

Reisebuch

Reisberg

1891

u. St

197

Aus dem Nachlaß
von
Peter Göring
† 27. August 1927.
Geschenk
seiner Kinder

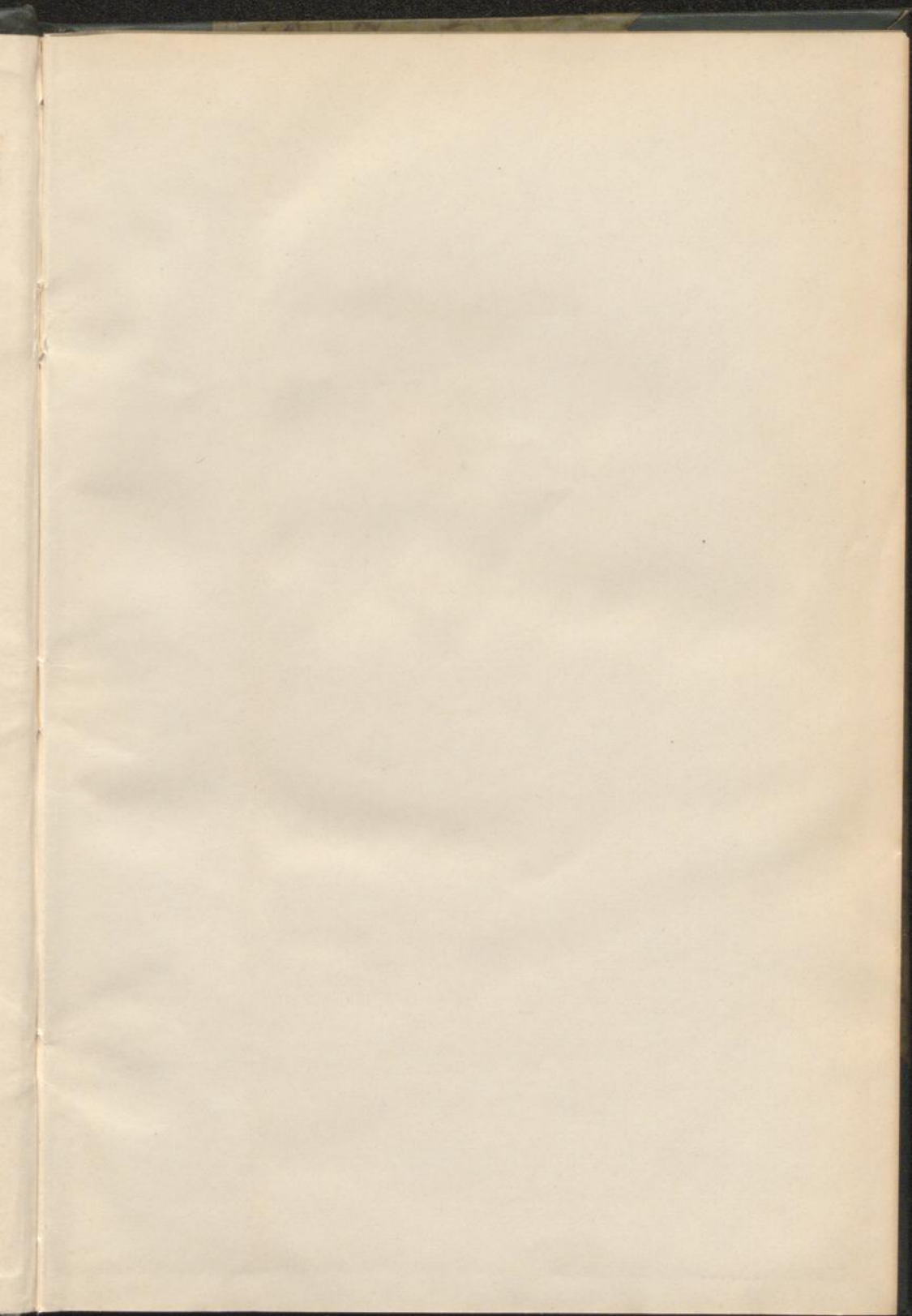

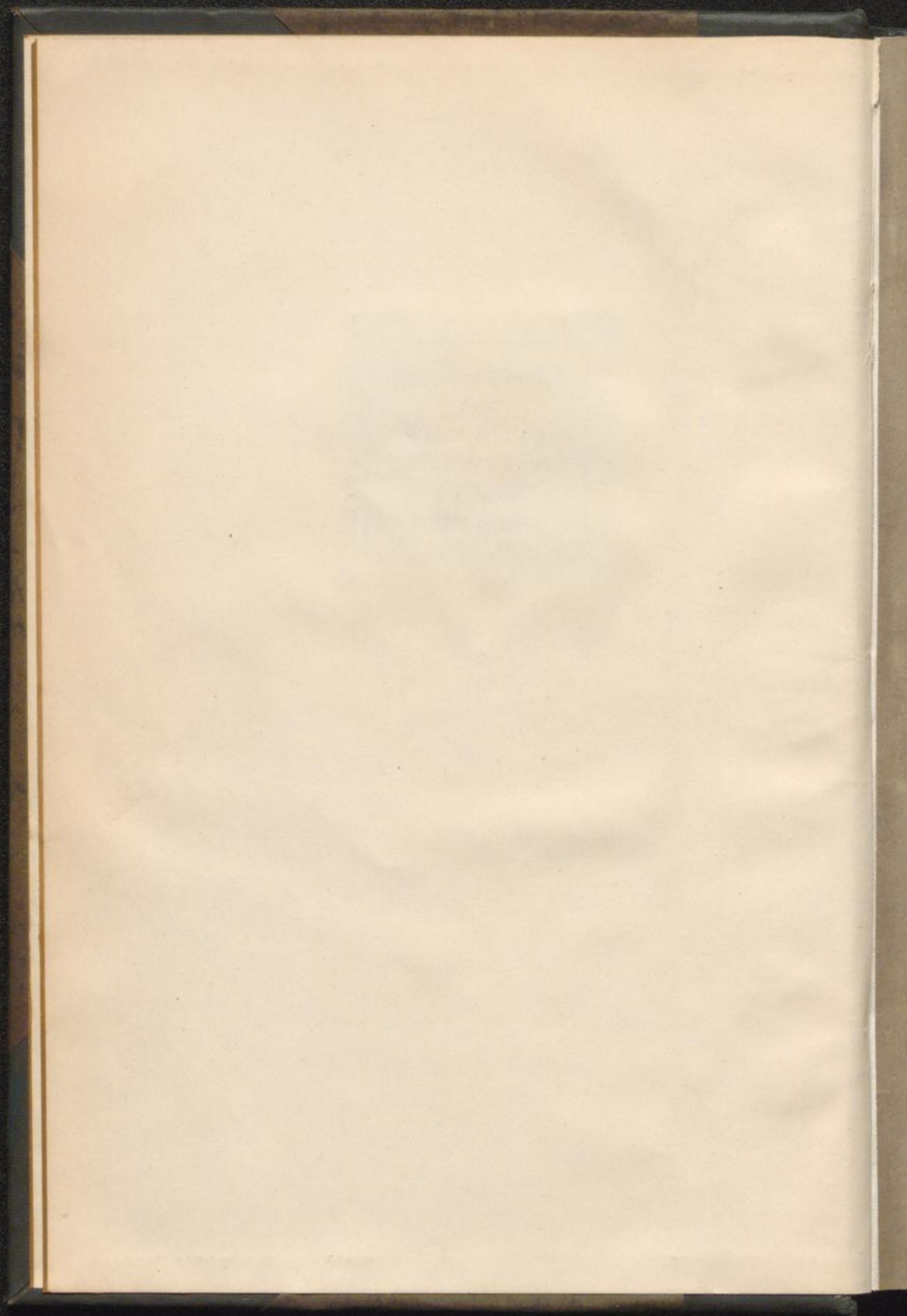

287

lyo

Adressbuch

der

Stadt Heidelberg

nebst den Stadtteilen

Neuenheim und Schlierbach

für

das Jahr 1891.

Zusammengestellt im Auftrage des Stadtrates.



Mit verbessertem Plan der Stadt Heidelberg und Umgebung.

Heidelberg 1891.

Druck und Verlag von J. Hörning.



J. HÖRNING
Universitäts-Buchdruckerei

55 Hauptstr. HEIDELBERG Hauptstr. 55

empfehl't sich zur

geschmackvollen Anfertigung

aller Drucksachen

für Behörden, Kaufleute, Gewerbetreibende,
Familien und Vereine

als

← Werke jeder Art →

Rechnungen, Mitteilungen, Briefumschläge,
Preisverzeichnisse, Geschäftskarten, Wein- und
Speisekarten,

Gefuchs-(Vint-)Karten, Verlobungsanzeigen, Trauerbriefe,

Einladungskarten,

Fest- und Vortragsordnungen, Balkkarten,
Speisefolgen.



Zur Notiz für das Adreßbuch!

Der Unterzeichnete bringt Nachstehendes zur Kenntnis behufs Be-
nützung für die nächste Auflage:

Heidelberg, den

Name:

Wohnung:

NB. Abzureißen und an J. Görning, Hauptstraße 55a, einzufenden!

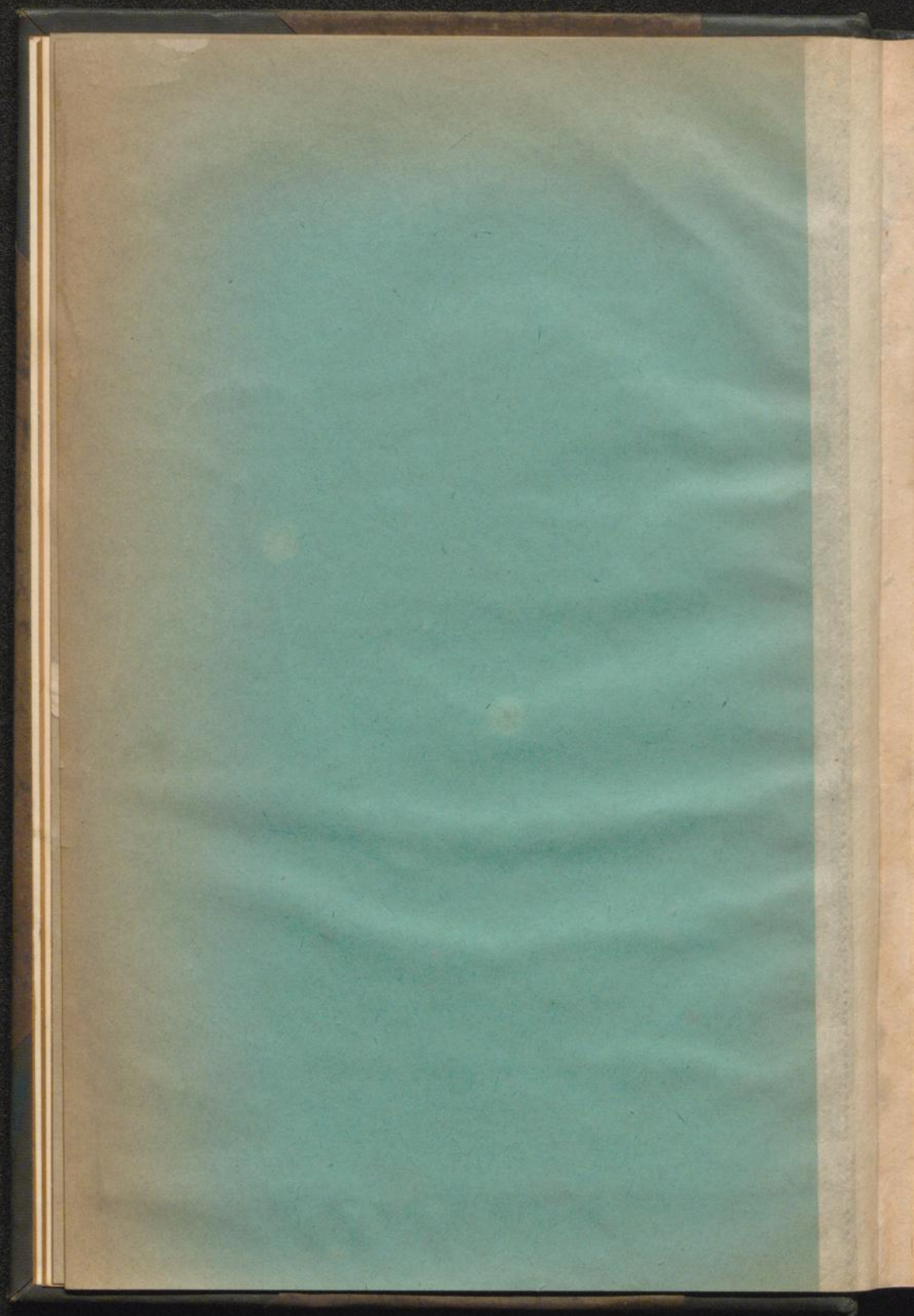

Adreßbuch
der
Stadt Heidelberg

nebst den Stadtteilen
Neuenheim und Schlierbach
für
das Jahr 1891.

Zusammengestellt im Auftrage des Stadtrates.



Mit verbessertem Plan der Stadt Heidelberg und Umgebung.

Heidelberg 1891.
Druck und Verlag von J. Hörning.

Lyg. in. H. 3197
2ke



37. 9. 3312

Inhalt.

(☎ bedeutet Fernsprech-Anschluß.)

	Seite		Seite
Alphabetisches Inhaltsverzeichnis . . .	IV	Behörden	195—222
Fremdenführer für Heidelberg und Um- gegend	IX	Anstalten und Vereine	222—233
Chronologische Uebersicht	XI	Ortspolizeiliche Vorschriften	1—84
Zur Statistik der Stadt Heidelberg . . .	XV	Tarife der Großh. Bad. Bahn, Main- Neckar-Bahn, Heidelberg-Weinheim- Mannh. Straßenbahn, Bergbahn 85—89	
Oeffentliche Kassen und Verwaltungen .	93	Expresgutverkehr, Güter- und Gepäc- kellerei	89—91
Verzeichnis der Haus-Eigentümer und Haus-Bewohner	1—78	Kutscher-, Fahr- und Fußboten-Belegen- heiten	92
Alphabet. Einwohner-Verzeichnis	79—163		
Verzeichnis der Einwohner nach ihren Berufsgeschäften	164—194		

Geschäfts-Empfehlungen am Schlusse von I—XXXXII.

Nachtrag und Berichtigungen siehe Seite 163.

Alphabetisches Inhaltsverzeichnis.

Die **fett** gedruckten Zahlen beziehen sich auf die Abteilung: Ortspolizeiliche Vorschriften zc.

- Ab- u. Zuschreiben der Grund- u. Häuser-
zc. Steuer **79**
- Abfuhr der Abtrittstoffe **13**
- Abfuhr des Kehrstrichs, Schnees **15**
- Abfuhranstalt Städtische 216
- Abtritte, Anlage derselben **11**
- Ärzte 164
- Achtamt Städtisches 216
- Academischer Gesangverein 229
- Aktiengesellschaft Kathol. Kasino 228
- Alpenverein Deutsch-österreichischer 222
- Altes Heidelberger Orchester 230
- Alt-katholischer Frauenverein 224
- Alt-katholische Gemeinde 217
- Alt-katholischer Presbyterien 224
- Alt-katholische Sterbekasse für Deutschland
„Charitas“ 224
- Amtsgericht Großh. 195
- Annoncen-Expeditionen 233
- Antiquariats-Buchhandlungen 170
- Antiquitätenhändler 165
- Anwälte 165
- Apotheken 165
- Arbeiter, Rechtsverhältnisse der **64**
- Arbeiter-Vereinigung 226
- Archäologisches Institut 219
- Architekten 165
- Armenkasse 212
- Armenpflege 213
- Ärztlicher Verein 222
- Aufsicht über Hunde 4
- Augenklinik 219
- Aufsichtsrat der höh. Mädchenschule 215
- Auskunfts-Bureau 165
- Ausstattungs-Geschäfte 177
- Auswanderungs-Agenturen 233
- Bachverein 229**
- Bade-Anstalten 166
- Bade-Apparate-Fabriken 166
- Baden im Neckar **4**
- Bäcker 165
- Bahnbau-Inspektor Großh., für den Be-
zirk Heidelberg I 197
- Bahnbau-Inspektor Großh., für den Be-
zirk Heidelberg II 197
- Bahnpolizeiliche Vorschriften für den Be-
trieb von Lokalbahnen **82**
- Bahnverwaltung Großh. 196
- Bandagisten 166
- Banken 170
- Barbiere 168
- Bauordnung **29**
- Bauunternehmer 183
- Bayerischer Hilfsverein „Bavaria“ 225
- Beirat der Realschule 215
- Bergbahn **88**
- Betreten von Eisflächen **6**
- Betriebs-Inspektion der Großh. Badischen
Staats-Eisenbahn für den Bezirk Hei-
delberg 196
- Betriebswerkstätte d. Main-Neckarbahn 199
- Bezirksamt Großh. 195
- Bezirksbau-Inspektion Großh. 200
- Bezirksforsterei Großh. 200
- Bierbrauer 166
- Bierpressionen, Einrichtung und Reinhäl-
tung von **10**
- Bierwirtschaften 192
- Bildhauer 166
- Blecharbeiter 166
- Blechwaren-Handlungen 173
- Blumengeschäfte 166
- Blumenverkauf auf Straßen **54**
- Boten **92**
- Briefkasten der Kaiserl. Reichspost 202
- Brotverkauf auf Straßen **54**
- Buchbinder 166
- Buchdruckereien 167
- Buchhandlungen 170
- Büchsenmacher 167
- Büchlerinnen 167
- Bürger-Ausschuß 210
- Bürgerliche Sterbekasse 225
- Bürger-Kasino 228
- Bürsten-Fabrikanten 167
- „Cäcilia“ Katholischer Kirchenchor 229
- Chemische Gesellschaft 222
- Chemikalien-Handlungen 178
- Chirurgen 167
- Chronologische Uebersicht XI
- Cigarrenhandlungen 170
- „Concordia“, Gesangverein 229
- „Constantia“, Kath. Männerges.-Verein 229
- Defatierer 190
- Delikatessen-Handlungen 174
- Desinfektions-Anstalt 167
- Dienstboten-Anzeigen **1**
- Dienstboten, Rechtsverhältnisse der **68**
- Dienstboten, Verbindung der **55**
- Dienstmanns-Ordnung **60**

- Domänenverwaltung Großh. 200
 Drahtflechter 167
 Dreher 167
 Droguenhandlungen 178
 Droschkenordnung **56**
 Droschkentarif **58**
 Dunggruben **13**
 Ehrenbürger 79
 Eintracht 230
 Einwohnerverzeichnis Alphabetisches 79
 Eisenwaren 171
 Eisenbeinschnitzer 167
 Englische Gemeinde 218
 Erzbischöfliches Bauamt 217
 Felsvermieter **63**
 Effigfabrikanten 167
 Evangel. Bund 224
 " Diakonissen-Verein 224
 " Jungfrauen-Verein 224
 " Kirchenchor 230
 " Männer- u. Jünglingsverein 216
 " Pflege Schönau 217
 " -protestantische Kirche 217
 " -protest. Missionsverein allg. 223
 " Sonntagsschule 224
 " Stadtmissionsverein 224
 " Verein 217
 Expressgutverkehr der Großh. Bad. Bahn **89**
 Expressgutverkehr der M.-N.-Bahn **90**
 Fabrikanten 171
 Färbereien 167
 Fahrgelegenheiten **92**
 Fahrkarten-Tarif der Großh. Bad. Bahn **85**
 Fahrkarten-Tarif der M.-N.-Bahn **87**
 Fahrkarten-Tarif der Heidelberg-Weinheim-
 Mannheimer Straßenbahn **88**
 Fahrpersonal der Großh. Bad. Staats-
 Eisenbahn 197
 Fahrpersonal der M.-N.-Bahn 198, 199
 Farbwaren 178
 Fachtclub 228
 Feilenhauer 167
 Feld-Kommission 214
 Fernsprech-Einrichtung 206
 Feuerbestattung 226
 Feuerlösch-Ordnung **24**
 Feuerlösch-Stellen 226
 Feuerversicherungen 230
 Feuerwehr Freiwillige 226
 Feuerwehr Neuenheim 226
 Feuerwehr Schlierbach 226
 Finanz-Kommission 214
 Fischer 167
 Fischhandlungen 174
 Flaschner 166
 Fleischbeschau **8**
 Frachtfuhrleute 168
 Frauenklinik 219
 Frauenverein 223
 Freireligiöse Gemeinde 218
 Fremdenanzeigen **1**
 Fremdenführer durch Heidelberg und Um-
 gebung IX
 Fremdenführer-Gebühren **63**
 Friedhof-Kommission 214
 Friedhof-Ordnung **16**
 Friseur 168
 Friseurin 168
 Fröbelsverein 222
 Frühstückstuben 168
 Gärtner 168
 Galanteriewaren 172
 Gartenbauverein 222
 Gas- u. Wasserleitungen, Einrichtungen **30**
 Gaseinrichter 168
 Gas- und Wasserleitungs-Geschäfte 168
 Gas- und Wasserwerke, Städtische 212
 Gas- und Wasserwerks-Kommission 214
 Gaseinrichter 168
 Gasthöfe 192
 Gastwirtschaften 192
 Geflügelhandlungen 174, 191
 Gemeindegerecht 211
 Gemeinnütziger Verein 226
 Generalschule 226
 Geometer 169
 Gepäckbefrächtungs-Gebühren **91**
 Gerbereien 169
 Gerichtsvollzieher 195
 Gesanglehrer 185
 Geschäftsgagenten 182
 Gesellschaft zur Rettung Schiffbrüchiger 227
 Gewähr- und Pfandgericht 211
 Gewähr- u. Pfandgerichts-Kommission 214
 Gewerbebau 225
 Gewerbe- und Industrie-Verein 226
 Gewerbeschule 221
 Gewerbechulrat 214
 Gewerbliche Anlagen **29**
 Gewerksverein Deutscher 226
 Gipfer 169
 Glaser 169
 Glasmaler 169
 Glas-Versicherungen 231
 Glaswaren 173
 Goldarbeiter 169
 Grabarbeiten-Unternehmer 169
 Graveure 169
 Gummiwaren-Geschäfte 169
 Gürtler 169
 Gustav-Adolfs-Frauenverein 223
 Gustav-Adolfs-Ortsverein 223
 Gustav-Adolfs-Studentenverein 223
 Güterbefrächtungs-Gebühren der Großh. Bad.
 Bahn **90**
 Güterbefrächtungs-Gebühren d. M.-N.-Bahn **91**
 Güterverwaltung Großh. 197
 Güterverwaltung der M.-N.-Bahn 198

- Gymnasium Großh. 220
 Gändler 169
 Hafen-Polizei **47**
 Hafner 170
 Handelskammer 170
 Handelslehrer 170
 Handschuhfabrikanten 179
 Harmonie-Gesellschaft 228
 Hauptsteueramt Großh. 199
 Hausrhandel mit Holz **55**
 Hebammen 179
 Herberge zur Heimat 224
 Hinterlegungs-Kommission 214
 Histor.-philosophischer Verein 228
 Holzbildhauer 179
 Holzhändler 173
 Holzmacherlohn **50**
 Holzmarkt-Ordnung **48**
 Hotels siehe Gasthöfe
 Hunde, polizeiliche Aufsicht über **4**
 Hundezüchter 179
 Hutmacher und -Lager 179
 Instrumentalverein 230
 Instrumentengeschäfte 178
 Instrumentenmacher für Chirurgie 179
 Instrumentenmacher für Musik 179
 St. Josephshaus 225
 Irenklinik 219
 Israelitische Gemeinde 218
K
 Kärcher 179
 Kaffeebrennereien 179
 Kaffeehäuser 191
 Kaiser-Wilhelms-Stift für deutsche In-
 validen 225
 Kaminfegerci 180
 Kaminreinigung **25**
 Kammacher 180
 Kapitalrentensteuer, Feststellung der **79**
 Kappenmacher 180
 Klassen Oeffentliche **93**
 Kathol. Kirche 217
 Katholischer Gesellenverein 224
 Kaufmännischer Verein 227
 Kephir-Anstalt 180
 Kirchenbau-Inspektion Evangelische 217
 Kirchenchor Evangelischer 230
 Klavierlehrer 185
 Kleidermacher 180
 Kleidermacherinnen 181
 Kleinkinder-Anstalten 222
 Kleinkinderpflege Christliche 224
 Klingenteichweg, Erhaltung desselben **42**
 Knaben-Institute 222
 Kohlenhändler 174
 Kolonialwaren 174
 Kommission für Geschichte der Stadt 214
 Kommission für Militärsachen 215
 Kommissionäre 182
 Konditoreien mit Kaffee-Ausschank 192
 Konditoren 182
 Konfektions-Geschäfte 175
 Konsulate 210
 Korbflechter 182
 Korbwarenlager 182
 Korsettenfabrikanten 182
 Koubertennäherinnen 182
 Krankenhaus Akademisches 219
 Krankenkassen-Kommission 215
 Krankenversicherung der Arbeiter u. Dienst-
 boten **70**
 Kranzbindereien 168
 Kreis-Ausschuß 210
 Kreis-Schulvisitatur Heidelberg-Mannh. 200
 Kübler 182
 Küfer 182
 Kultur-Inspektion Großh. 200
 Kunst- und Altertümerammlung auf dem
 Schloß **79**
 Kunsthandlungen 170
 Kunstverein 229
 Kunstwäschereien 183
 Kupfer Schmiede 183
 Kürschner 183
 Kurzwaren-Geschäfte 172
L
 Laboratorium Städtisches 212
 Lackierer 183
 Lager in verschiedenen Artikeln 176
 Landesprodukten 177
 Landwirtschaftlicher Bezirksverein 227
 Lauerordnung **48**
 Lebensversicherungen 231
 Lederhandlungen 177
 Lehrlingsverhältnisse **66**
 Leichenordnung **16**
 Leichenschauer 183
 Leihbibliotheken 183
 Leihhaus 212
 Leihhaus-Kommission 215
 Leinewarenhandlungen 177
 Lejezirkel 183
 „Liederhalle“ Gesangverein 230
 „Liederkranz“ „ 230
 „Liedertafel“ „ 230
 Lithographen 183
 Lohnkutscher 183
 Luisehelianstalt 225
M
 Mädchen-Institute für Pensionäre und
 Auswärtige 222
 Mädchen-Pensionate 222
 Mädchenschule Höhere 221
 Magdverdingerten 190
 Main-Neckar-Eisenbahn 198
 Maler 183
 Männer-Hilfsverein 225
 Manufakturwaren-Handlungen 177
 Marien-Verein 224
 Maschinen-Inspektor der Großh. Badischen
 Staatseisenbahn 197

- Masseur 183
 Materialwarenhandlungen 177
 Maurermeister 183
 Mechaniker 184
 Mehlhändler 184
 Messerschmiede 184
 Meß-, Markt- und Lauerkommission 215
 Metalldreher 184
 Metallgießereien 184
 Metzger 184
 Milchhändler 184
 Militär-Behörde königliche 201
 Militärdienst-Versicherung 232
 Militär-stapelle 230
 Militärverein 228
 Modewarengeschäfte 175
 Möbelmagazine 178
 Möbeltransporteure 185
 Müller 185
 Museum 228
 Musikalien 178
 Musiklehrer 185
 Musik-Kommission Städtische 215

N
 Nachtrag 163
 Nähmaschinenlager 178
 Naturhistor.-medizin. Verein 223
 Nebenbahn Mannheim-Weinheim-Heidel-
 berg 200
 Neuenheim Stadtteil 70
 Neusilberarbeiter 185
 Niederbronner Schwestern für Kranken-
 pflege 225
 Notare 196

O
 Odenwaldklub 223
 Optiker 185
 Ordnung auf den Anlagen **41**
 Orgelbauer 185
 Ortsbau-Kommission 215
 Ortsgesundheitsrat 215

P
 Papierhandlungen 178
 Parkettboden-Geschäft 185
 Paß- und Meldebureau 195
 Peitschenmacher 185
 Pelzwarenhändler 183
 Pensionen 194
 Pfälzer katholische Kirchenschaffnei 217
 Pfenningsparkasse 212
 Pferdebahn, Betrieb der **38**
 Pferdehändler 185
 Pferdeschwemmen **6**
 Plästerer 185
 Pflegekinder, Ueberwachung der **3**
 Photographen 185
 Plakativosen **46**
 Polizeistunde **3**
 Porzellanmaler 185
 Porzellanwaren 173
 Porzamentiere 186

P
 Postamt Kaiserliches 201
 Posttarif 202
 Preßkommission 215
 Privatkanäle, Reinigen der **16**
 Privatschulen 222
 Protestanten-Verein Deutscher 224
 Putzgeschäfte 186
 Putzmacherinnen 186

R
 Realschule 220
 Ruderklub 228

S
 Sängerbund Neuenheim 230
 Samenhändler 186
 Sammeln von Knochen **10**
 Sanitäts-Apparate 186
 Sattler 186
 Schachklub 228
 Schäftchenfabrikanten 186
 Schäftchenstepper 186
 Schatzungsrat 216
 Scherenschleifer 186
 Schieferdecker 186
 Schirmmacher 186
 Schlachthausordnung **6**
 Schlafstellen Vermieten der **2**
 Schlammsammler Reinhaltung der **16**
 Schleiferei 186
 Schlierbach Stadtteil 67
 Schließung der Wohnungen **3**
 Schlosser 186
 Schlossgarten-Ordnung **42**
 Schloßverein 227
 Schmiede 187
 Schreibwarenhandlungen 178
 Schreiner 187
 Schuhmacher 187
 Schuhwarenlager 189
 Schulkommission 216
 Schulverein Deutscher 227
 Schützenverein 228
 Schweine, Halten von **9**
 Schwertfeger 189
 Sehenswürdigkeiten des Schlosses, Ge-
 bühren **79**
 Seifensieder 189
 Seiler 189
 Sesselmacher 189
 Siebmacher 189
 Silberarbeiter 169
 Sparkasse für Landgemeinden 225
 Sparkasse Städtische 212
 Spebiteure 189
 Spezereiwaren 174
 Spiegelscheiben-Versicherungs-Verein 227
 Spielwarenhandlungen 179
 Spitalgelberhebung 212
 Sprachlehrer 189
 Sprachverein Allgemeiner Deutscher 228
 Staatsanwaltschaft 196
 Staatseisenbahnen Großh. Badische 196

- Stadtbauamt 211
 Stadtbau-Kommission 216
 Stadtbezirksforst 212
 Stadtkasse 211
 Stadtorchester 230
 Stadtrat 210
 Städtische Behörden 210
 Standesamt 211
 Statistik XV
 Steindrucker 188
 Steinhauermeister 190
 Stellenvermittlungsgeschäfte 190
 Stenographen-Vereine 223
 Steuereinnahmeverein 199
 Steuer-Kommissariat 200
 Stiftungen **93**
 Straßenpolizei **33 43**
 Straßenpolizei im Stadtwald **41**

T
 Tabakhandlungen 170
 „Tannhäuser“ Gesangverein 230
 Tanzlehrer 190
 Tapetenlager 179
 Tapezierer 190
 Tapissier-Geschäfte 179
 Taubstummenlehrer 190
 Telegraphenamt Kaiserliches 205
 Telegraphen-Gebühren 206
 Theater-Kommission 216
 Thonofen-Fabrikanten 190
 Thonwaren-Geschäft 190
 Tier-Ärzte 190
 Tierische Abfälle Beseitigung derselben **9**
 Transport-Verföherung 232
 Tuchseher 190
 Tüncher 190
 Turnerbund 229
 Turn- und Fechtclub 229
 Turnlehrerin 191
 Turnverein 229
 Turnverein Neuenheim 229

U
 Ueberwachung von Pflegekindern **3**
 Uhrmacher 191
 Unfall-Verföherungen 232
 Universität Großh. 218
 Universitäts-Bibliothek 218
 Untersuchungen von Lebensmitteln durch
 das städtische Laboratorium **53**

V
 Verbrauchssteuer **73**
 Verbrauchssteuer-Erhebung 211
 Verbrauchssteuer-Kommission 216
 Verein gegen Hausbettel 225
 Verein Kreditreform 227
 Verein Kreditreform, Vorort Stuttgart. 227
 Verein für äußere Mission 224
 Verein für Massenverbreitung guter Schrif-
 ten 227
 Verein für Vogelschutz 228
 Verein für Volksbildung 228
 Vergolder 191
 Verkauf von Holz, Heu **38**
 Verkehr mit Nachen **6**
 Vermieten von Schlafstellen **2**
 Vernickelungsgeschäfte 191
 Verfeigerungsgeschäfte 165
 Verwaltungsrat der städt. Sparkasse 216
 Verzeichnis der Hauseigentümer und Be-
 wohner 1
 Viehhof-Ordnung **54**
 Violin-Lehrer 185
 Violoncell-Lehrer 185
 Volksbank Heidelberger 225
 Volksschule erweiterte 221
 Volksschule Neuenheim 221
 Volksschule Schlierbach 221

W
 Waffenschmiede 191
 Wagenräder, Sperren der **4**
 Wagner 191
 Waldkommission 216
 Waschgeschäfte 191
 Wasenmeister 191
 Wasserleitungsgeschäfte 191
 Wasser- und Straßenbau-Inspektion Groß-
 herzogliche 200
 Weinhandlungen 179
 Weinwirtschaften 193
 Wildprethändler 174 u. 191
 Wirtsverein Heidelberger 228
 Wochenmarktordnung **50**
 Wohnungsanzeigen **1**
 Wohnungswechsel **72**

Z
 Zahn-Ärzte 194
 Zahn-Techniker 194
 Zeichenlehrer 194
 Zeitungsverlage 194
 Zimmermaler 190
 Zimmermeister 194
 Zingießer 194
 Zitherfranz 230
 Zitherlehrer 185
 Zitherverein 230

Fremdenführer für Heidelberg und Umgegend.

Sehenswürdigkeiten.

a. Stadt.

Universität (am Ludwigsplatz), mit prachtvoll restaurierter Aula; **Universitäts-Bibliothek** (Augustinergasse 15), geöffnet Vormittags von 10—12, Mittwochs und Samstags Nachmittags von 2—4 Uhr, in den Monaten Mai bis August von 3—5 Uhr; in derselben das kürzlich zurückerworbene kostbare Kleinod: **Die Manesse'sche Liederhandschrift**; ferner die „**Palatina**“ — eine Sammlung auf die Pfalz bezüglicher Handschriften, Autographen, Incunabeln, Lithographien etc.; **Archäologische Sammlung** (Augustinergasse 7, Eckhaus am Ludwigsplatz, Mittwochs, Samstags und Sonntags von 11—1 Uhr dem Publikum geöffnet); **Friedrichsbau** (Hauptstr. 47 bis 51); in demselben: **Physikalisches Cabinet**; **Mineralienabinet** (Mittwochs und Samstags von 2—4 Uhr dem Publikum geöffnet); **Modellecabinet**; das **anatomische Theater**; **zoologisches Cabinet** (Brunnengasse 1, im Anatomiegebäude, Samstags von 2—4 Uhr dem Publikum geöffnet); **Chem. Laboratorium** (Plöckstr. 55); **Physiologisches Institut** (Academiestrasse 3); **Augenklinik** (Bergheimerstrasse 20); **akademisches Krankenhaus** (Vossstrasse 2); **Frauenklinik** (Vossstrasse 1); **Irrenklinik** (Vossstrasse 4); **Luisen-Heilanstalt für kranke Kinder** (Eingang Bergheimerstrasse 14); **Botan. Garten** (Bergheimerstrasse 58, nebst den grösseren Gewächshäusern im Sommer Vormittags von 6—12 und Nachmittags von 1—7, im Winter Vormittags von 9—12 und Nachmittags von 1—4 Uhr dem Publikum geöffnet.) Ausser den beigesetzten Zeiten stehen die Universitäts-Anstalten den Reisenden auch zu anderen Stunden auf Anfrage bei den Vorstehern, beziehungsweise Meldung bei den betr. Institutsdienern offen. **Gemälde-Ausstellung des Kunstvereins** im Museum 3. St., Sonntags und Mittwochs von 11—1 Uhr. Kirchen: **St. Peterskirche**, umgeben von schönen Anlagen, Gedenksteinen und Denkmälern, **Luther-Eiche**; **Heiliggeistkirche** (durch Herausnahme der vielberufenen Scheidemauer wieder zu einem herrlichen Raum vereinigt); **Providenzkirche** (1885 restaurirt); **Jesuitenkirche**; **Synagoge**. **Wrededenkmal** (auf dem Wredeplatz). Denkmal von **Karl Metz**, Begründer der freiwilligen Feuerwehren, am Klingenthor; **Herkulesbrunnen** auf dem Marktplatz. Die alte **Neckarbrücke** mit den Standbildern des Kurfürsten **Karl Theodor** und der **Minerva**. **Neue Neckarbrücke** am Westende der Stadt. **Karlsthor**. Gasthof zum „**Ritter**“ am Marktplatz, ältestes Haus der Stadt, in ähnlichem Stil das neue **Postgebäude** an der **Rohrbacherstrasse**, mit prächtigem Schaltervorflur. **Rathausneubau**. — **Lesezimmer des Museums** (am Ludwigsplatz), täglich von 9 Uhr Morgens bis 9 Uhr Abends geöffnet. Zutritt für Fremde durch Mitglieder leicht zu erlangen.

b. Ausserhalb der Stadt.

Schlossruine; in derselben: **Schlosshof** mit **Otto-Heinrichs-Bau**, **Friedrichs-Bau**, **Ruprechts-Bau** etc., grosses Fass, Altan, gesprengter Thurm, **Stückgarten**, **Schlossgarten** mit Terrasse u. a. m. Im **Friedrichsbau**: **Städtische Kunst- und Altertümer-Sammlung**; **Concert** im **Schlossgarten** (Restauration) bei günstigem Wetter jeden Nachmittag. **Friedhof**.

Promenaden. Nähere und fernere Ausflüge.

a. Spaziergänge und Ausflüge diesseits des Neckars.

Anlage (Leopoldstrasse) erstreckt sich vom Hauptbahnhof bis zur **Peterskirche**; an derselben der **Neptungarten**, der **Stadtgarten** mit dem **Erfrischungspavillon** und **Musikkiosk**, woselbst fast täglich im Sommer **Concert**, **Fremdenführerpavillon** mit photogr. Ansichten und Karten der Umgebung, sowie mit

meteorologischen Instrumenten; **Neckarquai**; **Rundgang** durch die Anlage und Sophienstrasse über den Neckarquai (Uferstrasse) oder über die **neue Brücke** und von dem jenseitigen Ufer über die **alte Brücke** zur Stadt zurück; Landstrasse nach **Rohrbach**; nach dem **Schloss** (s. o.), Zugänge: **neue Schlossstrasse** (Aufgang von der Peterskirche aus oder durch die Oberbadgasse beim „Prinz Carl“), **Burgweg** (vom Kornmarkt aus), **Friesenberg** (Zugang nach Haus Nr. 236 der Hauptstrasse), **Hausackerweg** vor dem Karlsthor (führt am **Hochreservoir** der Wasserleitung vorbei); durch den **Klingenteich** (Zugang bei der Peterskirche) am Wasserfall vorbei nach der **Molkenkur** (auch über das Schloss zu erreichen) oder nach **Riesen-Kanzel**, **Riesenstein** und **Rondell**, letzteres auch zu erreichen durch die **Wolfshöhle** (beim Victoriahôtel in der Anlage) über die **7 Linden**; nach **Schlierbach**; von der Landstrasse nach Schlierbach führt rechts beim 2. Durchlass, unter dem Bahndamm hindurch, ein Fussweg auf die **Teufelskanzeln** mit lieblichem Ausblick in's Neckarthal. Dieselbe ist auch vom **Wolfsbrunnenweg** aus — zwischen Schloss und Wolfsbrunnen — auf einem bequemem Fusspfad leicht zu erreichen. Ferner führt ein Fussweg (**Valerieweg**) mit manchfach abwechselnden Aussichten von der Schlierbacher Landstrasse bei Haus Nr. 9 nach dem **Wolfsbrunnenweg**; nach dem **Wolfsbrunnen** (mit dem Sammler der Wasserleitung in lieblicher Anlage) auf der Landstrasse nach Schlierbach, oder vom Schlosse aus entweder auf dem Fahrweg am Schlosshotel und später am Rondell mit schöner Aussicht auf Ziegelhausen vorbei, oder auf einem prächtigen Fussweg, ganz nahe beim Schlosshotel beginnend, durch den Wald; nach dem Wolfsbrunnen gelangt man ferner von der **Molkenkur** am Rindenhäuschen vorbei, über das **Felsenmeer**; bei der ersten Biegung der Fahrstrasse vom Schloss nach der Molkenkur zweigt links ein schattiger Fussweg, **Biersiedersteig** genannt, ebenfalls nach dem Wolfsbrunnen ab; nach dem Biersiedersteig führt ferner der **Elisabethensteg** vom Schiesshause (letzteres auf einem Fussweg beim Schlosshotel beginnend zu erreichen), sowie ein kurzer Fussweg vom Rindenhäuschen nach dem **Königstuhl** (mit Aussichtsturm), **Posseltslust** (Aussichtsturm) und von da nach dem **Kohlhof**; über den **Sprung** (auf der Höhe des Klingenteichs) oder an der **Riesenkanzeln** oder dem Rondell vorbei auf den **Gaisberg** mit Aussichtsturm, oder nach dem **Speyerershof**, von da über den **Bierhelderhof** (wo ebenfalls Wirthschaft) nach **Rohrbach**; Speyerershof und Bierhelderhof auch über die **3 Träge**, am **Friedhof** vorbei, zu erreichen. Mit der Bahn nach Schlierbach, von da nach dem Wolfsbrunnen oder über den **Auweg** zum **Kümmelbacherhof**, von da nach Neckargemünd, zurück mit der Bahn. Ueber den **Auweg** zum Linsenteicheck, von da entweder durch die Drachenhöhle oder über das hohe Kreuz, oder am Pfalzgrafenstein vorbei, über den Auerhahnenkopf, zum Hohlen Kästenbaum, von da entweder auf den Königstuhl, oder über das Felsenmeer nach der Molkenkur, oder zum Wolfsbrunnen hinab. Ein anderer Weg führt gegenüber dem Linsenteicheck hinab nach dem Kümmelbacherhof oder gerade aus weiter (mit Abzweigung rechts nach dem Ross- und Michaelsbrunnen, sowie nach dem Kohlhof, links nach Neckargemünd) nach den 3 Eichen (prachtvolle Waldpartien am Südostabhange des Königstuhles), von wo ein Weg nach dem Speyerershof hinabzieht. — **Bergbahn** vom Kornmarkt nach dem Schloss und der Molkenkur.

b. Jenseits des Neckars.

Nach **Neuenheim** und **Handschuchsheim**; nach der **Stiftsmühle** und **Ziegelhausen**; (an der Neuenheimer und Ziegelhäuser Landstrasse mehrere Restaurationsgärten mit schöner Aussicht); durch die **Hirschgasse** über den **Philosophenweg** (am westlichen Abhang Restauration „**Philosophenhöhe**“ mit Aussichtsturm) nach **Neuenheim** oder umgekehrt; nach dem **Heiligen Berg**, auf dessen vorderem Theile (**Michaelsberg**) **Aussichtsturm** mit prachtvollem Blick aus der Vogelperspective über Stadt, Schloss, Neckarthal, Rheinebene etc., auf dem hinteren Heiligenberg alte Klosterruine mit den interessanten Resten einer Basilika; von da auf schönem Waldweg (**Biehlerweg**) nach **Handschuchsheim**; durch die Hirschgasse nach der **Küblerwiese**; von der Küblerwiese auf einem schönen Fusspfad, **Guckkastenweg** genannt, durch den Wald, nach **Stift Neuburg** und **Stiftsmühle** oder **Ziegelhausen**. Durch die Hirschgasse nach dem

Holtermann und von da auf der Hohen Strasse nach dem Weissen Stein, Aussichtsturm mit weiter Rundschau. Zurück über Handschuchsheim oder Dossenheim.

c. Weitere Ausflüge.

Ueber Neckargemünd, Dilsberg nach Neckarsteinach; letzteres auch über Ziegelhausen und von da auf der neuen Strasse über Kleingemünd, oder über Schönau zu erreichen; den Rückweg dann über Neckargemünd nehmen; oder von Ziegelhausen beim Bärenbachthal auf einem auf halbe Bergeshöhe führenden und bald im Wald, bald an herrlichen Aussichtspunkten vorüber ziehenden Fusswege nach Kleingemünd (gegenüber Neckargemünd) herab oder weiter auf der Höhe am Schwalbennest vorbei nach Neckarsteinach. Ueber den Königstuhl und Kohlhof nach Bammenthal; Wieblingen, Edingen und Ladenburg am Neckar; Schwetzingen (mit berühmtem Garten); Speyer. Besondere Eisenbahn nach Dossenheim und Schriesheim mit Ruine Strahlenburg (am Fusse des Oelberg). Weinheim mit Ruine Windeck, Gorchheimer und Birkenauer Thal; Heppenheim mit Ruine Starckenburg; Auerbach mit Schloss, Felsenmeer; Melibocus; Jugenheim. Bad Wimpfen am Neckar; mit der Neckarthalbahn nach Neckarsteinach, Hirschhorn, Eberbach, Zwingenberg (von letzterem Orte aus den Katzenbuckel (Höchster Berg des Odenwaldes) bestiegen) und weiter über Neckarelz nach Jagstfeld und Heilbronn; von Eberbach mit der Odenwaldbahn nach Erbach (schöne Sammlungen im Gräflichen Schlosse) und Michelstadt (mit Schloss und Park Fürstenau), von da nach Eulbach. Nach Bensheim oder Jugenheim; von da nach Lindenfels, Erbach oder Michelstadt, Eulbach, Kl. Heubach und Miltenberg; von da zurück über Amorbach, Ernsthof und Kailbach nach Eberbach und Heidelberg.

Mit vorstehend angegebenen Punkten ist die ausserordentlich reichhaltige Auswahl von Ausflügen in die nähere und fernere Umgebung Heidelbergs noch lange nicht erschöpft. Wir müssen uns darauf beschränken, die hervorragendsten Punkte anzugeben. — Noch bemerken wir, dass zahlreiche Wegweiser in der Umgegend Heidelbergs, die fortwährend noch vermehrt werden, das Wandern daselbst sehr erleichtern, so dass man sich in Wald, Berg und Thal bald heimisch fühlt.

Chronologische Zusammenstellung

wichtiger Begebenheiten und Ereignisse in der Stadt Heidelberg.

- Ungefähr
50—260 bestand hier auf dem Terrain des jetzigen sog. Bergheimer Bauviertels eine „Römische Niederlassung“.
781. Erste Erwähnung des Dorfes Bergheim in einer Urkunde des Klosters Lorsch.
1150. Erbauung der Burg des Herzogs Konrad v. Hohenstaufen auf der Stelle der heutigen Mollentur.
1196. Erste urkundliche Erwähnung des Namens der Stadt Heidelberg und der früheren Heiliggeistkirche.
1217. Älteste Nachricht von einer Fähre über den Neckar.
1275. Viele Heidelberger Bürger mit Hausfrauen und Gesinde fahren über den Neckar, um einem Gottesdienste beizuwohnen, wobei das Schiff untergeht und viele Personen ertrinken.
1288. Stadt und Schloß werden durch eine Feuersbrunst zerstört. Große Wassersnot, wobei viele Menschen umkommen.
1308. Beförderung einer hölzernen Neckarbrücke durch Eisgang.
1329. Vertrag von Pavia. Erste urkundliche Erwähnung d. jetzigen (unteren) Schlosses (Rudolfsbau), erbaut unter Kurfürst Rudolph I. (1296—1319).
25. Juli 1384. König Wenzel hält einen großen Reichstag in Heidelberg ab, um dem drohenden Ausbruch von Feindseligkeiten zwischen den Fürsten und Herren einerseits und den Städten andererseits vorzubeugen.

13. Oktbr. 1386. Gründung der Universität durch Kurfürst Ruprecht I.
 1392. Vereinigung des Dorfes Bergheim mit der Stadt Heidelberg unter Kurfürst Ruprecht II.
 1396. Zeichenfeier des I. Rectors der Universität, Marfilus von Inghen, in dem neuerbauten Chor der Heiliggeistkirche.
 1400—1410. Erbauung d. Ruprechtsbaues auf dem Schloß d. Kurf. Ruprecht III.
 1415. Pappst Johannes XXIII. ist als Gefangener auf dem Schlosse unter Kurfürst Ludwig III.
 30. Juni 1462. Kurfürst Friedrich der Siegreiche besiegt drei Fürsten bei Seckenheim. Gründung von Friedrichsfeld.
 1470. Zerstörung der Neckarbrücke durch einen Eisgang.
 1485. Erscheint das erste in Heidelberg gedruckte Buch.
 16. März 1485. Grundsteinlegung zur neuen St. Peterskirche unter Kurfürst Philipp.
 1487. Verkauf der Plätze zwischen den Pfeilern der Heiliggeistkirche an die Stadt. Erbauung der Läden.
 26. April 1518. Martin Luther verteidigt im Augustinerkloster vor einer großen Versammlung 40 Thesen.
 1524. Vollendung d. Ludwiasbaues auf dem Schloß unter Kurf. Ludwig V.
 1533. Vollendung d. hohen Turmes auf dem Schlosse unter Kurf. Ludwig V.
 25. April 1537. Zerstörung d. alten Burg auf d. jetzigen Mollentur durch Blitzstrahl.
 3. Jan. 1546. Erster protest. Gottesdienst i. d. Heiliggeistkirche unter Kurfürst Friedrich II.
 1550. Ausbau des achteckigen Turmes durch Kurfürst Friedrich II.
 1556. Einführung d. Reformation in der Pfalz durch Kurf. Otto Heinrich.
 1556—1559. Erbauung d. Otto-Heinrich-Baues auf d. Schloß durch Kurf. Otto Heinrich.
 23. Dbr. 1572. Hinrichtung des Johannes Silvanus unter Kurfürst Friedrich III.
 1591. Erbauung des ersten Großen Fasses unter Kurfürst Johann Kasimir.
 1592. Erbauung des heutigen Gasthofes zum Ritter durch den Hugenotten Charles Belier.
 1601—1606. Erbauung des Friedrichsbaues (Schloßkirche) unter Kurf. Friedrich IV.
 1612. Vollendung des Englischen Baues unter Kurfürst Friedrich V.
 1615. Ummwandlung der Sakristei der Schloßkapelle (jetzt Bandhaus) in einen Festsaal unter Kurfürst Friedrich V.
 1616—1620. Erbauung der großen Schloß-Terrasse durch Salomon de Caus unter Kurfürst Friedrich V.
 16. Sept. 1622. Erklärung der Stadt durch die bayerischen Truppen unter Tilly.
 15. Febr. 1623. Wegführung der Universitäts-Bibliothek nach Rom.
 15. Mai 1633. Einnahme d. Stadt durch d. schwed. Truppen unter Oberst Abel Modas.
 3. Dezbr. 1634. Einnahme der Stadt durch die kaiserl. Truppen unter Graf Gallas.
 18. April 1659. Grundsteinlegung zur Providenzkirche unter Kurfürst Karl Ludwig.
 1662. Erster lutherischer Gottesdienst in der Providenzkirche.
 1664. Erbauung des zweiten Großen Fasses unter Kurfürst Karl Ludwig.
 24. Oktbr. 1688. Kapitulation der Stadt an die Franzosen unter Marschall Duras.
 2. März 1689. Zerstörung des Schloßes, der Neckarbrücke und eines Theiles der Stadt durch die Franzosen unter Melac.
 22. Mai 1693. Zerstörung der ganzen Stadt und des Schloßes durch die Franzosen.
 1701. Grundsteinlegung z. d. jetzigen Rathaus unter Kurf. Joh. Wilhelm.
 Juli—Dez. 1702. Aufenthalt der Römischen Königin, späteren Kaiserin, Wilhelmine Amalie, während ihr Gemahl, Joseph I., Landau belagerte.
 1702. Anlage des Judentirchhofes im Klingenteich.
 1703. Grundsteinlegung zu dem Jesuiten-Kollegium (jetzt Defanei und Realschule) unter Kurfürst Johann Wilhelm.
 1705. Errichtung einer Scheidemauer in der Heiliggeistkirche unter Kurfürst Johann Wilhelm.
 1709. Wiederherstellung der Neckarbrücke unter Kurfürst Johann Wilhelm.
 1712. Grundsteinlegung zu der Jesuitenkirche unter Kurf. Johann Wilhelm.
 1712. Grundsteinleg. z. d. neuen Universit.-Gebäude unter Kurf. Joh. Wilhelm.
 1714. Erbauung des Bürgerhospitals (jetzt Frauen-Armenhaus) und der St. Anna Kapelle unter Kurfürst Johann Wilhelm.
 4. Sept. 1719. Kurf. Karl Philipp nimmt den Reformierten ihren Anteil (Schiff an der Heiliggeistkirche) gewaltfam weg. Abbruch der Scheidemauer.

12. April 1720. Verlegung der Residenz nach Mannheim durch Kurfürst Karl Philipp.
 19. April 1720. Nach Wiederaufrichtung der Scheidemauer Besignahme des Schiffes der Heiliggeistkirche durch die Reformierten.
 1730. Erbauung der heutigen Univerſ.-Bibliothek als Jesuiten-Kollegium unter Kurfürst Karl Philipp.
 August 1735. Hauptquartier des Prinz Eugen in Heidelberg.
 1750. Vollendung des Baues der Jesuitenkirche unter Kurf. Karl Theodor.
 1750. Erbauung des neuen Jesuiten-Kollegiums (Kaserne).
 1751. Erbauung des Mannheimer Thores unter Kurfürst Karl Theodor.
 1751. Erbauung des heutigen Großen Fasses unter Kurfürst Karl Theodor.
 24. Juni 1764. Entzündung und Zerstörung des Schlosses durch einen Blitzstrahl.
 2. Oktbr. 1775. Grundsteinlegung zum Karlsthor durch Kurfürst Karl Theodor.
 27. Febr. 1784. Zerstörung der hölzernen Neckarbrücke durch einen Eisgang.
 1786—1788. Erbauung der heutigen steinernen Neckarbrücke.
 1795. Einführung der ersten Straßenbeleuchtung in der Stadt.
 1799. 8. März bis 18. Mai, und 25. August bis 13. Septbr. Französische Besatzung.
 16. Oktbr. 1799. Brückens Sturm der Franzosen gegen die Oesterreicher.
 27. Juni 1803. Einzug des Markgrafen Karl Friedrich von Baden in Heidelberg.
 25. April 1804. Wiederherstellung d. Universität durch Rescript d. Kurf. Karl Friedrich.
 21. Nov. 1808. Das Gymnasium wird aus dem früher reformierten und dem katholischen Gymnasium neugebildet.
 7. Dez. 1813 Fürst Wrede, geborener Heidelberger, zieht nach seiner Wiedergenesung in Heidelberg ein; Bürger und Studenten ziehen ihm entgegen, die Stadt empfängt ihn feierlich.
 5.-25. Juni 1815. Aufenthalt des Hauptquartieres der Kaiser Franz von Oesterreich, Alexander von Rußland und des Königs Friedrich Wilhelm III. von Preußen.
 14. Juni 1815. Erste festliche Beleuchtung der Schloßruinen und der Neckarbrücke mit Holzfeuer, zu Ehren der anwesenden Monarchen.
 1816. Rückkunft eines Theiles der 1623 nach Rom verbrachten Univerſitäts-Bibliothek.
 1827. Abbruch des Mittelthorturmes.
 25. Aug. 1828. Eröffnung des Gebäudes der Museums-Gesellschaft.
 9. Mai 1830. Einzug des Großherzogs Leopold, der Großherzogin Sophie und des Markgrafen Max in Heidelberg; 10. Mai Beleuchtung der Schloßruinen mit Holzfeuer.
 1. April 1831. Gründung der Städt. Sparkasse und des Städt. Leihhauses.
 28. Sept. 1832. Grundsteinlegung zum Königsstuhlturm.
 1835. Errichtung der Städt. Realschule.
 12. Sept. 1840. Eröffnung der Eisenbahnstrecke Heidelberg-Mannheim.
 10. April 1843. Eröffnung der Eisenbahnstrecke Heidelberg-Karlsruhe.
 1. August 1846. Eröffnung der Eisenbahnstrecke Heidelberg-Frankfurt bis Sachsenhausen, von 1848 bis Frankfurt.
 18. Sept. 1844. Einweihung des Städt. Friedhofes a. d. Koberbacherstraße.
 1846—1848. Erbauung des Anatomie-Gebäudes in der Brunnengasse.
 1846—1848. Erbauung des Amtsgerichtsgebäudes in der Seminarstraße.
 1847. Errichtung der Englischen Kapelle am Schießthor.
 5. März 1848. Versammlung hervorragender politischer Männer in Heidelberg, welche die Berufung einer deutschen Nationalversammlung beschließen.
 26. März 1848. Große Volksversammlung im Schloßhofe.
 24. April 1848. (Ostermontag.) Einrücken von Freischaaern aus der Gegend von Sinsheim, welche von der Bürgerwehr zurückgewiesen werden.
 22. Juni 1849. Mikroslawsky zieht mit den Trümmern seiner bei Waghäusel geschlagenen Armee durch die Stadt. Eine Abteilung seiner Leute legt auf der Neckarbrücke eine Mine an, um sie zu sprengen, das Pulver wird aber von Heidelberger Bürgern herausgenommen.
 23. Juni 1849. Preussische Truppen besetzen die Stadt.
 11. Juli 1853. Grundsteinlegung zum Speyerershofe.
 23. Sept. 1853. Einführung der Straßenbeleuchtung mit Gas.

31. Okt. 1853. Eröffnung des Stadttheaters.
1853—1855. Erbauung des Chem. Laboratoriums in der Akademiestraße.
1856. Abbruch des Mannheimer Thores.
31. Mai 1860. Dreitägiger Besuch des Großherzogs Friedrich und der Großherzogin Luise in Heidelberg; erste bengalische Beleuchtung der Schloßruinen.
1861. Der Deutsche Handelstag hält hier seine erste Versammlung.
23. Okt. 1862. Eröffnung der Eisenbahnstrecke Heidelberg-Rosbach.
1861—1863. Erbauung des Friedrichsbaues an der Hauptstraße.
1. August 1866. Ein preußisches Bataillon rückt ein.
1864—1867. Aufbau des Turmes der St. Peterskirche.
12. Okt. 1868. Einweihung des Volksschulgebäudes in der Plöckstraße.
1868—74. Erbauung des Thurmes und Restauration des Innern der Jesuitenkirche.
- 22.24. Juni 1869. Abstimmung über die Vereinigung der Konfessionschulen zu einer gemischten Volksschule.
15. Nov. 1870. Erster Gottesdienst in der St. Peterskirche nach ihrer Restauration.
10. Mai 1873. Enthüllung des Kriegerdenkmales auf dem städt. Friedhofe.
17. Juli 1873. Eröffnung der Eisenbahnstrecke Heidelberg-Schweigenen.
3. Dezbr. 1873. Eröffnung der städt. Volksbrunnen-Wasserleitung.
1873—75. Erbauung der neuen Schloßstraße.
20. Sept. 1874. Erster altkatholischer Gottesdienst in der Heiliggeistkirche.
1874—1875. Erbauung des Physiologischen Instituts in der Akademiestraße.
1876. Erbauung des Aussichtsturmes auf dem Gaisberg.
1. Okt. 1876. Eröffnung des neuen akadem. Krankenhauses a. d. Bergheimerstraße
Dzbr. 1876. Eröffnung der Rosbach-Wasserleitung.
- Januar 1877. Abbruch des Kelterturmes.
7. Okt. 1877. Eröffnung der neuen Neckarbrücke.
16. Okt. 1877. Eröffnung der höheren Mädchenschule.
12. April 1878. Einweihung der neuen Synagoge.
1878. Einführung der neuen Dampf-Kettenschleppschiffahrt auf dem Neckar.
30. Mai 1879. Ankauf der Gräflin von Graimberg'schen Kunst- und Alterthümer-sammlung.
31. Mai 1881. Einzug des Garnisons-Bataillons.
28. Dez. 1882. Größtes Hochwasser des Neckars seit 1824.
5. April 1884. Einweihung des Reichspostgebäudes.
12. April 1885. Einweihung der restaurierten Providenzkirche.
9. Mai 1885. Eröffnung der Pferdebahn.
26. Juli 1885. Einweihung des Aussichtsturmes auf dem vorderen Heiligenberg.
30. Sept. 1885. Niederlegung der Scheidemauer in der Heiliggeistkirche.
20. Okt. 1885. Eröffnung der Fernsprechanstalt.
7. Nov. 1885. Einweihung des neuen Hauses der Luisenanstalt für kranke Kinder, Uferstraße No. 8 und 10, in Gegenwart der Großherzogin Luise.
1. Januar 1886. Einführung der Verbrauchssteuer.
22. März 1886. Grundsteinlegung zum neuen Rathausgebäude.
- 2.-7. Aug. 1886. 500-jährige Jubelfeier der Universität.
25. Okt. 1886. Einweihung des Volksschulgebäudes im Bahnhofstadtteil.
17. Oktober 1888. Einzug des erbgroßherzoglichen Paares.
1. Januar 1889. Uebnahme des Abfuhrwesens durch die Stadt.
- 17.—23. Septbr. 1889. 62. Versammlung deutscher Naturforscher und Aerzte.
1. Dezbr. 1889. Eröffnung der Leichenhalle auf dem allgemeinen Friedhofe.
30. März 1890. Eröffnung der Bergbahn Schloß-Mollentur.
1. Mai 1890. Eröffnung der Leichenhalle auf dem israelitischen Friedhofe.
11. Mai 1890. Eröffnung des neuen Hotels auf dem Kohlhof.
29. Septbr. bis 3. Oktober 1890. Zwölfte Hauptversammlung des Deutschen Vereins für höheres Mädchenschulwesen.
4. Oktober 1890. Eröffnung der Eisenbahn über Schriesheim nach Weinheim.
- Ende Dez. 1890. Eröffnung des neuen großen Rathausjaales.

Zur Statistik der Stadt Heidelberg.

Geographische Lage.

Länge 6° 22' östlich von Paris, nördliche Breite 49° 24'. Meereshöhe des Bodens der Heiliggeistkirche 116,1 Mtr. Das Schloß liegt 205 Mtr., die Moltentur 293 Mtr., der Kofthof 453 Mtr. und der Königstuhl 569 Metr. über der Meeressfläche.

Bodenbeschaffenheit.

Heidelberg ruht meist auf Diluvial-Ablagerungen, auf Sand, Kies und Geröll, welches vorzugsweise aus Kalkstein, Granit und Sandsteintrümmern besteht. Die Berge um die Stadt bestehen aus buntem Sandstein; dieser ruht auf Granit. An mehreren Orten lagert zwischen beiden rotes Lotliegendes.

Klima.

Nach den Beobachtungen der meteorologischen Station dahier beträgt die mittlere Temperatur nach dem Durchschnitt aus den wahren Tagesmitteln in den Jahren 1871—90 (nach Celsius), für:

	Jan.	Febr.	März	April	Mai	Juni	Juli	Aug.	Septbr.	Oktbr.	Novbr.	Dezbr.
1871	-3,74	3,53	7,85	9,71	12,66	14,46	19,49	19,76	17,31	7,78	2,70	3,48
1872	+2,80	3,90	7,25	11,25	14,29	16,98	20,36	17,55	16,14	11,17	8,08	4,93
1873	+4,61	2,10	8,01	9,06	11,76	17,84	20,92	19,24	14,29	11,61	6,05	2,15
1874	+2,98	1,86	5,89	12,30	11,47	18,24	22,26	17,25	16,71	10,04	2,85	-0,14
1875	+3,29	-1,12	3,88	10,22	15,68	18,76	18,60	20,08	15,82	8,87	5,03	-0,91
1876	-2,11	3,08	6,16	11,09	11,41	18,18	19,63	19,80	13,79	12,17	4,25	5,92
1877	+5,16	5,14	4,10	8,90	11,43	19,93	18,06	18,85	11,76	8,43	7,80	2,44
1878	+0,98	3,65	4,71	10,48	15,08	17,26	17,93	18,30	15,43	11,00	5,13	0,23
1879	+0,29	3,58	4,65	8,38	11,54	17,08	16,09	19,02	15,56	9,23	3,11	-7,14
1880	-2,31	2,81	7,64	10,69	14,20	16,12	19,48	18,12	15,78	9,63	5,65	6,20
1881	-2,25	3,16	6,51	8,51	13,96	17,31	20,28	17,65	13,53	6,78	8,38	+2,40
1882	+1,06	2,66	8,22	10,18	14,14	15,99	17,44	16,43	14,06	11,08	6,38	3,51
1883	+2,44	5,10	1,43	9,28	14,64	18,17	17,62	17,51	14,73	9,75	6,34	2,37
1884	+4,77	4,79	7,84	8,97	15,07	15,01	22,23	19,34	16,26	9,26	13,52	3,64
1885	+0,14	5,83	5,09	11,67	11,56	19,23	19,22	16,85	14,28	9,02	—	+1,04
1886	+1,35	0,13	3,96	11,83	14,82	15,68	18,90	19,18	17,37	11,68	6,84	+2,65
1887	-2,37	1,31	3,13	9,96	11,79	18,18	21,40	18,16	13,40	6,79	4,90	+0,61
1888	-0,70	0,85	7,14	8,43	14,70	18,54	16,26	16,79	14,69	7,80	5,97	0,63
1889	-0,00	0,60	6,30	9,44	17,28	20,61	18,95	17,49	13,08	9,54	4,33	0,03
1890	+3,94	0,36	6,23	9,57	15,78	16,37	17,31	18,43	15,04	8,76	5,07	

Gebäude.

Die Zahl der Gebäude, wie solche bei den 5 Volkszählungen vom 1. Dezbr. 1871, 1875, 1880, 1885 und 1890 festgestellt wurde, beträgt einschließlich Schlierbach:

	Wohnhäuser		Bewohnte Anstaltsgebäude	Sonstige Gebäude		Gebäude zusammen
	bewohnt	unbewohnt		bewohnt	unbewohnt	
1871	1378	10	25	35	35	1483
1875	1469	9	22	23	73	1596
1880	1526	25	19	35	46	1651
1885	1588	14	18	45	64	1729

Bei vorstehenden Angaben sind Haupt- und Nebengebäude als ein Gebäude berechnet; zur Feuerversicherung wurde jedes unter einem eigenen Dache stehende Haupt- Neben- und Hintergebäude besonders abgeschätzt.

Stand auf 31. Dezember 1889:

Zahl der Gebäude: 6895
 und zwar 3124 von Stein,
 " " 1983 " Steinriegel,
 " " 1891 " Steinriegel und Holz.

Brandversicherungs-Anschlag: 53,975,800 Mark.

Im Jahre 1810 betrug die Zahl der Häuser (d. h. ausschließlich der Kirchen, Thore und Thürme) 1191 mit einem Brandfassenanschlag von 2,126,800 Gulden.

Nach der neuesten Ermittlung haben in Heidelberg:

1450 Wohnhäuser die städtische Gasleitung,
 1450 " " Wasserleitung allein eingerichtet,
 60 " " haben die städt. Leitung und eigene laufende Brunnen,
 50 " " nur eigene laufende Brunnen.

Die übrigen Wohngebäude haben weder städtisches, noch eigenes laufendes Wasser.

Es giebt in der Stadt (ausschließlich Schlierbach) 15 öffentliche Ventilbrunnen und 13 öffentliche laufende Brunnen.

Gemarkung.

Die Gemarkungsfläche der Stadt Heidelberg und des Stadtteils Neuenheim beträgt nach neuester Feststellung annähernd 3765 Hektare. Dieselben verteilen sich wie folgt:

	Heidelberg	Neuenheim
1) Hofraitthen	76,4813 ha	8,7185 ha
2) Hausgärten	37,1170 "	11,0599 "
3) Gartenlrnd	16,8400 "	7,9074 "
4) Ackerland	866,9149 "	165,3502 "
5) Wiesen, Grasland und Grasrain	169,0678 "	18,1745 "
6) Weinberge	23,5850 "	43,9847 "
7) Kastanienpflanzungen	33,5663 "	6,7637 "
8) Unüberbaute Haus- und Arbeitsplätze	6,8271 "	0,5312 "
9) Fischweither und Teiche	0,8426 "	0,0047 "
10) Steinbrüche, Kies- und Lehmgruben	7,9289 "	0,1221 "
11) Wald und dazu gehöriges Gelände	1800,9999 "	143,3799 "
12) Felsen, Steinriegel und Debungen	14,5525 "	2,2238 "
13) Märkte, Spazierwege, Kirchhöfe, Staats- und andere Straßen, Feldwege und Eisenbahnen	153,3483 "	15,4883 "
14) Neckarhälfte mit Borland, Kanäle und Leinpfade	100,3110 "	33,4911 "
Zusammen	3308,3826 ha	457,2000 ha

Der auf Handschuchsheimer Gemarkung befindliche Wald des Stadtteils Neuenheim hat einen Flächeninhalt von 54 ha 71 a.

Bevölkerung. Die nachstehend bezeichneten Volkszählungen ergaben die beigelegten Resultate:

Jahr	Personen														Gesamt- zahl
	Auswärtige		unter 14 Jahren		über 14 Jahren		leblich		verheiratet		getrennt		zusammen		
	m.	w.	m.	w.	m.	w.	m.	w.	m.	w.	m.	w.	m.	w.	
1784															10754
1804															4762
1805															4449
1806															5041
1807															4949
1808															4736
1809															4938
1810															5093
1811															10031
1812															10087
1813															4880
1814															5307
1815															10187
1816															5011
1817															5301
1818															10312
1819															6498
1820															17666
1821															8613
1822															9714
1823															18327
1824															928
1825															234
1826															9314
1827															10669
1828															267
1829															986
1830															11841
1831															10493
1832															1152
1833															9
1834															16
1835															11223
1836															13194
1837															25136
1838															26928

Religion.

Jahr	evangel.		kathol.		deutschkathol. und freireligiös		griechisch-kathol.		Wenno-itten		sonstige Christen		Sraeliten		sonstige Nicht-Christen und Conventionslose		zusammen		
	m.	w.	m.	w.	m.	w.	m.	w.	m.	w.	m.	w.	m.	w.	m.	w.	m.	w.	
1867	11008	6632	46	75	10	—	—	—	—	—	—	—	—	—	—	—	—	—	18327
1871	5557	6339	17	37	3	1	1	1	321	330	1	1	1	1	1	1	1	1	19983
1875	6114	6970	10	23	1	3	66	42	372	355	1	1	1	1	1	1	1	1	22334
1880	6494	7650	10	22	2	5	20	31	404	395	10	2	10	2	10	2	10	2	24417
1885	7272	8329	16	15	2	6	15	9	415	366	55	39	415	366	21	8	21	8	12690
1890																	28600	31694	

Mit dem Stadtreiß Neuenheim, welcher 3094 Einwohner hat, beträgt die Gesamtbevölkerungszahl:

Verzeichnis der Hauseigentümer,

mit Angabe der Bewohner eines jeden Hauses der Stadt Heidelberg
samt den Stadtteilen Neuenheim und Schlierbach und dem Kohlhof.

(Nach alphabetischer Ordnung der Straßen.)

Ein * bezeichnet jene Hauseigentümer, welche nicht in dem betreffenden Hause wohnen.

Akademiestraße.

Beginnt Hauptstraße 46 und endigt am Bredeplatz.

- No. Linke Seite.
- 1 *Bill Ferdinand, Kaufm. Fontaine Mich., Uhrmacher. Gras Elias, Privatmann. Le Mire H., Dr. Privatmann
 - 3 Großh. Universität. Phytolog. Institut. Kühne W., Dr. Geh. Rat Professor. Mays Karl, Dr. Assistent. Bernag Lorenz, Diener des Instituts
- Zum Chem. Laboratorium, Plöckstr. 55

Rechte Seite.

- 2 Frey Eduard, Ingenieur Witw. Frey Max, Zahnarzt. Kircher Kath. Pfl.
- 4 Sparkasse für Landgemeinden. Lint Louis, Sparkassenrechner. Nöth M., Prof. Witw. Friderichs Karl, Dr. Privatmann
- 6 Hefft Karl Friedr., Privatm. Witwe. Ammann Anna, Amtsrichter Witwe. Münch Anna Witwe
- 8 Rath Jean, Privatm. Witw. Krauth Karl Witw., Spezerei, Kolonial-, Delikatessen- u. Fischhandlung. Schottler P., Lehrer Witw. Schottler Clemens, Dr. Referendar. Zittel Amalie und Auguste, Geschwister Fräulein

St. Annagasse.

Beginnt Hauptstraße 2 und endigt Wöckstraße 1.

Linke Seite.

- 1 K e s s l e r Friedrich, Kupferschmied. Löwenstein Sch., Uhrmacher u. Frau: Putzmacherin. Müb Marg. u. Johanna, Kleidermacherinnen. Stalf Nikolaus, Schuhmacher
- 3 K o h l h a m m e r J. W., Gas- u. Wasserleitungsgeschäft. Feuerstein M., Friseur. Münzenmayer Jul., Eisenbeinschneider.

No.

- Niegler Georg, Bäckermeister Witwe. Schmidt Pius, Buchhalter
- 5 K r a m p f e r t Peter u. Frau: Handelsgeschäft. Ahorn Julius (Pa: Ahorn & Niel). Kamp Philipp, C. Arbeiter
 - 7 *Gisinger Jakob, Bierbr. (Magazin)
 - 9 B o s s e r i Gg., Tüncher und Lackierer. Franz Leonhard, Oberkassner. Weisel Johann, C. Manövrift Witw. Bohler Georg, Friseur Witw. Emig Adam, Zuschneider. Schäfer Karl, Wagenwärter
 - 11 H o r m u t h Jakob, Schlossermeister. Tesloff Christ, Tagarb. Fackel Karl, Ofen- und Herdfezer
 - 13 *S c h w e i k a r t Adam, Landwirt Witw. Stephan Ludwig, Lohnkutscher

Rechte Seite.

Rückseiten der Häuser in der Sophienstraße.

Apothekergasse.

Beginnt Hauptstraße 190 und endigt Zwingerstraße 11.

Linke Seite.

- 1 F ö r g Wilh., Metzger Witwe. Anselm Friedrich, Steindrucker. Geiger Konrad, Handelsmann. Körber Wilhelm, Kutscher. Kohl Georg Witwe. Boos Christ, Händler
- 3 *U n t e r l e i t e r Jaf., Wildpretthändler Witw. in Neuenheim. Unterleiter Jaf., Wildpret- u. Geflügelhandlung. Debel Andr., Rammacher. Niemer Bernhard, Kleiderm. Mayer Heinr., penf. L. Führer. Dörzapf Ant., Holzmacher. Benz Peter, Tagarbeiter
- 5 D e g e n h a r t Ant., Spitalgelderheber. Heiser Friedr. und Schlickfuss Michael, Maurer. Debel Christ, Tagarb. Boie Jos. Witw. Knecht Karl, Schuhmacher. Henn Dominikus, Kolporteur

No.

- 7 Steinwand Franz, Siebmacher und Drahtweber. Lay Alexander, Schreiner. Zobelei Karoline Witwe
9 Becker Bernh., Kleidermacher. Wirth Gg., Schuhm. Ww. Göß Wilh., Kanalreiner. Schwarz Johann, Schreiner. Ferig Ludwig, Weißpucker

Rechte Seite.

- 2 *Hölzer Friedr., Metzgermstr. Andres Philipp, Hefehändler
4 Zimmer Karl, Milchgeschäft. Unrath Gg. (gen. Becker), Schauspieler. Strohmeyer Anton, G.Arbeiter
6 Zänglein Georg, Schuhm. Schmoll Paul, Magazinarbeiter. Göß Friedr., Delhändler. Hefe Karl, Kaufmann
8 *Gaberferu Gg. Witw. Negel Karl, Installateur. Eisenhauer Friedr., Lüncher. Ober Mich., Kappenmacher Ww. Adelhelm Konrad, Maurer Witwe
10 Clormann Georg Anton, Maurer. Angstmann Kath. Witwe, Waschfrau. Weidner Johann, Steindreher. Sieber Marie, Köchin
12 Sulzer Joh., G.Arbeiter. Diesbach Johann, Lüncher. Spies Marg. Witw. Christ Marie, Wäscherin. Kern Eva, Monatsfrau
14 Hartenstein Philipp, Lok.Führer. Granlich Friedr., Dienstmann. Jorken Magd. Ww. Reichert Karl J., Maurer
16 Marquardt Theodor, Marqueteur. Weisel Marie, Händlerin. Veith Georg Witwe. Neg Amalie Witwe, Monatsfrau. Burre Peter, Maurer. Kühnauer Marie Witwe

Augustinergasse.

Beginnt Hauptstraße 136 und endigt bei der Universitätsbibliothek.

Linke Seite.

- 1 *Klingel Heinr., Schuhmachermeister Witw. Desterle Gg., Viktualienhändler. Wagner Heinrich Witwe, Hebamme
3 Werner Valentin, Friseur
5 Schmiede B., Restauration z. Deutschen Haus. Wachter A., Kleidermacher. Leimbach Ferdinand, Fabrikant Witw. Wachter Katharine, Registrator Witwe. Wachter Luise Fräul., Musiklehrerin (Gingang Ingrimstraße)
7 Gr. Universität (Archäologisches Institut und Philologische Seminare)
9 Both Philipp, Kaufm. Rauch Joseph, Dr. Hofrat Prof. Groos Theodor (in Fa: vorm. Weißsche Univ.-Buchhdlg.) Gehilfe D., Postsekretär

No.

- 11 Krauß Geschw. Krauß Elise, Bäckermeister Witwe. Junghanns Nikolaus, Civil- und Militärkleiderfabrik. Friedmann, Anwalt Witwe. Herdt Antonie u. Christine, Kleidermacherinnen. Herdt Julie Fräul., Lehrerin. Van der Bank Fanny Fräul. Giller Marie Fräul.
13 Unterländer Studienfond. Gr. Bezirks-Bauinspektion. Richard J. G., Agent. (Juristisches Seminar)
— Zum Haus Schulgasse 6
15 Großh. Universität (Universitäts-Bibliothek)

Rechte Seite.

- 2 Großh. Universität. (Hausmeisterwohngeb.). Schmidt J. J., Hausmstr. Universitätsgebäude. Ludwigsplass. Eingang zum Gebäude der Museums-Gesellschaft. Zum Gymnasium.

(Mittel-)Badgasse.

Beginnt Hauptstr. 108 u. endigt an der Zwingerstraße.

Linke Seite.

- 1 Goos Anton, Glasermstr. Bierneisel Jos., Polizeiwachtmeister. Neckermann Rappart, Zollamtsassistent
3 Wächter Hermann, Gastwirt z. Deutschen Tisch. Breuer Karl, Wirt
5 Hölzer Jakob, Metzgermeister. Schott Martin, Kaufm. Schott Martin sen., Straßenmeister
7 Link David, Bäckermeister. Bercher Wilhelm, Ratssdiener. Janohn Marie, Masseuse. Binsfeld M. Ww. Fuchsohr Fanny Fräul., Putzmacherin
9 Michael Jakob, Schmiedmeister Witw. Heimberger Alex. Fleischer u. Installateur. Wolf Julius, Musiker. Wogg Paul, Maurer
11 Helffrich Fr. Jos., Schuhm. Reusch Joh. u. Sossdorf Phil., Kleidermacher. Kunz Nikolaus, Schreiner
13 Gulland Wilh. Witwe. Kösch Th., Restauration z. Alten Gunde. Diemer F. Heinr., Strumpfwarenfabrik (Gingang Zwingerstr. 15 1/2). Diemer Franz Heinr. Wicklaus Joh., Kleidermacher. Keller Andreas Witwe

Rechte Seite.

- Zum Haus Hauptstraße 196
2 Adam Jakob, Bäckermeister
4 Schellmann Philipp, Wildpret- und Geflügelhändler. Rudolph Ludwig, Schuhmachermeister

No.

- 6 Drauz Ernst, Buchbinder (Heinr. Ammanns Nachf.). Heger Friedrich und Schweickart Martin, Kutscher. Becker Barbara Witwe, Wäscherin
 8 Dster Karl, Spezererhandlung und Kaffetenfabrikation
 10 Schmidt J. J. Erben. Schmidt Wilhelm Buchbinder. Schmidt Josephine Frä. Schaaf Philipp, Schreinermeister. Rentiers Lisette Frä. Rentnerin. Prechter Jul., Bäcker und Frau: Magdverdingerin. Fries Johann, Dienstmann
 12 Gwald Georg, Hainer
 14 Schweickart Schweickart, Lohnkutscher. Ebert Karl, Kleiderm. Ritter Andr., Fremdenführer. Arnold Georg, Glasergehilfe. Piffot Karl, Tagarbeiter
 16 Laber J. Wilh., Spezerer- u. Cigarrenhandlung. Eckert Leop. Frä., Kleiderm. Link Jakobine Fräul., Näherin

(Ober-)Badgasse.Beginnt Hauptstr. 204 u. endigt an der Zwingerstraße.
Linke Seite.

- 1 Reinhard Joh., Kleiderm. Stigler Ida Witw., Kleidermacherin. Hendenreich Ernst, Musiker. Kappes Joseph, Bürstenmacher. Lauinger Margarete Witwe. Huth Barbara Witwe, Weisnäherin. Wurzel Kath., Monatsfrau
 3 Greber Joseph, Schlossermstr. Wäsch Phil., Rentamtman Witwe. Wagner August, Rechtsanwält. Cropp Luise u. Friederike Fräul. Flatterer Heinrich, Schlosser Witwe
 Rechte Seite.
 2 *Schnorrr Bernhard Witw. Urban G., Kürschner. Henn Joh., Goldarbeiter. Sommer Karl, Flaschnermstr. Witwe. Sommer Friedrich, Flaschnermeister. Sommer Emma, Kleidermacherin
 4 *Gözelmann Andr., Fleischbeschauer. Werner Wilh., Kontrolleur und Kassendiener der Ortskrankenkasse
 6 *Umer Adam, Privatm. u. Stadtrat. Hopp Ph., Kutscher. Dörr Sch., Buchdr.
 8 Burgwegger Geichw. Fräul., Kleidermacherinnen. Würth Bernh., Sattlermeister. Rohrmann Marg., Lohnschänkin
 10 Dörjan Leonh., Buchhalter. Gärtner Adam, Schuhmachermeister

Bahnhofstraße.

Beginnt Rohrbacherstraße 10 beim Hotel Schriber und endigt an der Römerstraße.

Linke Seite.

- 1 *Haud G., Maler und Tüncher. Moos A., pens. Lehrer. Müdt P. A., Dr. phil.

No.

- Sabel Elisabeth, Pfarrer Witw. Walth Friedr., Oberinspektor Witwe. Nagel Joh., Werkführer. Strickler Vincenz, Diener
 3. 5 Cunn Alex., Dr. Witw. (Baupläge)
 7 Krager J., Deutsche Möbeltransport-Gesellschaft, Verpackung, Lagerung und Expedition. Liebhold Max, Cigarrenfabrikant. Brandt S., Dr. Gymnasialprofessor. Weber Philipp, Hof-Führer. Daub Emil, Wagenwärtergehilfe
 9 Frank Christ., Metzgermeister. Daub Karl, Schreinerstr. Kohleder Friedr., Schuhmacherstr. Schlichterer Leop., Glas und Eisenwaren en gros. Steidel Eva, Rentnerin. Faas Wilhelm, Buchbinder. Baier Daniel, Hof-Führer
 11 Busch Gg. II, Landwirt. Guldmann Jaf., Handelsreisender. Wippermann Otto, Hof-Führer. Neugäß Jul., Dr. Assistenzarzt bei Prof. Jurasz. Meurer Gg., Hof-Heizer. Barth Joh., Flaschner
 13 Wickenhäuser Friedr., Restaurateur. Kraft Adolf, Oberpostsekretär. Hartshub Sch., Wagenrevident. Goll Marfus, pens. Hof-Führer. Veileiter Joh., G. Schaffner
 15. 17 Fuchs S., Wagenfabrik
 19. 21. 23 Fuchs S., Wagenfabrik (Wertstätten)
 25 Walz Phil. & Sohn, Maschinenfabrik. Boll Kath., Lehrer Witw. Schäfer M. Witw., Buchhalterin. Eisenhut M. und G. Geichw. Frä. Risch Elise und Zachmann Marie Frä., Telegr.-Gehilfsinnen. Bühler Julius, Bureaudiener
 27 Brenner Heinrich, G. Assistent. Hornmuth Jaf., Wirt z. Schwarzen Balfisch. Hollerbach Anna, Postmeister Witwe. Neuch Otto, Hof-Heizer. Smelin Ludwig, Schreinergehilfe
 29 Büchler Ph. Aug., Hauptlehrer. Ruß Gg. Adam, Wirt. Frey Isidor, Kfm. (Fa: H. Carlebach). Wormser Ludw. Witw. Wittmann Phil., G. Schaffner
 31 Busch Georg I, Landwirt. Genannt Karl und Wolff Christian, G. Arbeiter. Ebner Gg., Schreinergeh. Rump Ernst, Waquergeh. Busch Franz, Pferdebahnkutscher. Busch Thomas, Sattler und Tapezier. Busch Peter, Schuhmacher. Quast Wilhelm, Landwirt
 33 Vereinigte Fabriken zur Anfertigung von Sanitätsgerätschaften, vormalig Lipowsky-Fischer, G. Maquet. Wolff S., Spezerereigenschaft. Krambs Gg., Hof-Führer. Heber Heinr., G. Assistent. Kraus Aug., Lehrer. Berger Friedr., Wagenwärter.

- No.
 35 Link Franz Mich., Briefträger Witwe.
 Lohmer Leopold, Lok.-Führer
 35 Arnold Daniel, Landw. Stahl Chr.,
 Wagenw. Hemmerdinger A., Haupt-
 lehrer Ww. Hemmerdinger Karol. FrL.,
 Damenkonfektion. Kenne Gg. Ludwig,
 Lok.-Heizer
 37. 39 Baupläze
 41 Bohwinkel Christian, Holz- und
 Kohlenhandlung. Stein Wilh., Haupt-
 lehrer. Kohlmann L. Wtw. Wanderer
 Ernst, Lok.-Heizer. Müller Wilhelm,
 Reisender
 43 Baupläze
 45 Pfisterer Michael, Privatm. (Garten)
 47. 49. 51. 53 Mai Franz, Privatmann.
 Schütz Georg, Kunstgärtnerei
 55. 57 Rohrmann Friedr., Holzschmitt-
 waren-, Brennholz- u. Kohlenhandlung
 59 Horn Rudolf, Zimmermeister. Berger
 Sch., Bäckerinfr. Wtw. Schmidt Jos.,
 Lok.-Führer
 61 Gilliard Friedr., Restaurateur Wtw.
 Göß Martin, Bahnwart Wtw. Heis
 Franz u. Ghrenbach Joh. Beda, Brief-
 träger. Gleich Heinr., Wagenrevident.
 Knauber Jak. u. Göggel Friedr., Lok.-
 Heizer. Sommer Ant. u. Schuhmacher
 Gg., Tagarb. Kies Jos. und Dittenev
 Peter, G.Arbeiter. Victor Dan., Küfer.
 Frey Daniel, Bahnwart. Liedel W.,
 Stallmeister
 63 Gr. Staats-Eisenbahn. Wasser-
 Reservoir-Gebäude

Rechte Seite.

- Zum Hotel Schrieber
 2 Gr. Staats-Eisenbahn (Technisches
 Verwaltungsgebäude). Bureau der Gr.
 Bahnbau-Inspektion II. u. Bureau der
 Gr. Maschinen-Inspektion. Praß Joh.,
 u. Braun Paul, Stationsmeister. Sa-
 dizki August, Werkmeister
 — Ausladeplatz
 — Filial-Magazin und Stationsmeister-
 Bureau
 — Wagenrennise
 — Reparaturwerkstätte
 — Reparaturwerkstätte
 — Maschinenhaus
 — Kohlenlagerplatz

Bauamtsgasse.

Beginnt II. Redarstraße 68 und endigt Hauptstraße 87.

Linke Seite.

1. 3 v. Chelius Franz, Hofrat (Garten)
 5 Faulhaber Barbara und Pauline
 Geschw. FrL. Auer Leopold, Acallehrer

No.

- 7 Herrmann David, Küferinfr. Wid-
 mann Adolf, Kleidermacher
 9 Schmitt Ludw., Kleidermacher. Hof-
 mann Karl, Wagenwärter. Deppisch
 Karl, Privatm. Weiß Franz, Graveur.
 Falkenstein Friz, Kaufmann

Rechte Seite.

- 2 Reiber Friedr. Martin, Weingärtner.
 Günter Georg, Schuhmacher
 4 Mayer Phil., Maler u. Tünchermstr.
 Rosenbain Rudolf, Goldwarenhändler.
 Hochler Friedr., Tapezier. Weber Jak.,
 Zimmermann. Weber Kath. Ww., Wä-
 scherin. Klinger Heinr., Buchdruckerei-
 faktor. Mayer Gb., Schuhmacher. Hil-
 bert Friedr., Schiffer. Knoll Barbara
 Wtw. Scheible Martin, Tagarb. Bolz
 Anna, Tagarbeiterin
 6 *Klingel Max, Kfm. Schwarz Joh.
 und Frau: Verdingerin. Wickenhäuser
 Karl Anton, Tagarb. Steeb Jakob,
 Tagarbeiter. Sutter Alois, Fischer
 8 *Klingel Max, Kaufm. Pirsch Karl,
 Gerbereibes. Hammer Karl, Dr. prakt.
 Arzt

Bergheimerstraße.

Beginnt Sophienstraße 9 am Darmstädter Hof und endigt in der Wöblinger Landstraße.

Linke Seite.

- 1 Groß. Universität (Botan. In-
 stitut). Pfizer Ernst, Dr. Hofrat Prof.
 Möblius M., Dr. Assistent. Günther
 Rudolf, Kunstgärtner u. Institutsdiener
 1a Ziegler Gg. Friedr., Bierbrauerei-
 besitzer
 3 Leopold Anna, Apotheker Witwe.
 Spitzer Louis, Privatmann. Ulrich
 Wilhelm, Dr. prakt. Arzt
 5 Geiger Wilh., Weinhändler. Geiger
 Leonhard, Restaurateur Wtw. Kreiter
 Martin, Postsekretär. Leferenz J., In-
 genieur, Heidelb. Straßen- und Berg-
 bahn-Gesellschaft. Mas Jakob, Küfer
 7 Sandmann Friedrich, Direktor der
 Schwegering Gasgesellschaft. Büchel
 C. Fr., Kolonial-, Material- u. Farb-
 warenhdlg. Dalgauer Karl, Fr. Ww.
 Stöckinger J., Architekt. Schröder Karl,
 Profurist. Schlatter Franzista, Klei-
 dermacherin. Thomas Magdalene Ww.
 9 Hornuth Wilh., Landwirt. Knecht
 Luise Fräul., Buchgeschäft. Kocher Gg.,
 Fuhrmann. Geizler Karl, Zuschneider
 11 Kuhn Joh., Messermstr. Denn Marie
 Wtw. Wambach Margarete, Köchin
 13 Schwarzbeck Friedrich, Lederhändler.
 Renaud Aline FrL. Werner Anna FrL.

- No. 15 König Wilh., Privatm. Ww. Lehrer Albert, Verf. v. chirurg. Instrumenten u. Bandagist. Syffert Amalie FrL., Telegr.-Geh. Blos Wilh., Zugmeister. Grimm Leonhard, G. Bremjer. Fehler Amalie FrL., Rentnerin. Krug Peter Joseph, G. Schaffner. Kempf Anton, Bahnwart
- 17 Kreckel Thomas, Privatm. Heutenhaf & Gbert, Architekten, Baugeschäft. Dorico J., Lager v. Marmor-Mosaik-Terrazzoböden. Henny Frz., Spezereihdlg. Schaaf Vinchen FrL., Rentnerin. Kopff Otto, Flaschner Ww. Wallenwein Christ., Hof. Feizer. Weith Regina und Johanna FrL. Kaltenbach Hugo Witwe. Kreckel Daniel, Privatmann Witwe. Scherer Johann, Oberkassner
- 19 Roth Alois, Privatm. Huber August, Flaschnermeister. Mayer Kath. Witwe. Neisch Wilhelm, Hof. Feizer. Schmieder Peter und Lichter Sylvester, Wagenw.
- 21 Ditteneu Karl, Bäckermeister
- 23 Kühner A. (Ad. Schweikart Nachf.), Restaur. z. Stadt Bergheim. Schellenberger Rosa Frau. Kößinger Johann, G. Bureaudiener. Kleinfelder Karl, Kellermeister. Bock Herm., Konditor. Kraft Gg. u. Weber Karl, Schlossergeh.
- 25 Sternweiler Leopold, Hopfenhdlg. Gößelmann Michael, G. Portier
- 27 Ehlgöck L. (Aug. Held), Schokoladen- u. Seiffabrik u. Kolonialwarengeschäft
- 29 Hornuth Jakob, Kaufm. Hornuth Christ. Witwe. Büchler Eduard, Hof. Führer. Gaa Philipp, Exp.-Assistent. Mändler Herm., Wagenwärter. Sachs Karl, Hof. Führer. Mothenhöfer Karl, Pferdehändler. Hölzer Georg, Buchbinderi und Accidenzdruckerei
- 31 Arnold Fal., Landwirt. Reißel Luise Witwe. Büchler M., Gärtner. Schuh Franz, Wagenwärter. Ditteneu Konrad, Landwirt Witwe
- 33 Main-Neckarbahn-Verwaltung (Dienstgebäude). Göß August, Stein Bal., Gramm Andreas Gg. und Müller Friedr., Weichenwärter. Miegler Phil., G. Portier. Waibel Ch., Wagenw.-Geh.
- 35 Krechtler Emil Ww. Knoff Friedrich, Inh. der Fa. Wilhelm Krechtler & Sohn, Weinhdlg. Debel Ch., Friseur. Ebner Karl, Spezereihändler. Schweidhart Karl, Amisrevisor Witwe. Bölg Anton, Bahnverwalter. Knief Joh. K., D. Postassistent. Schägle Karl, Kultur-Derauffeher
- 37 Schweikart Anton, Metzgermeister. Schweikart Martin, Landwirt. Huber
- No. Kaver, Zugustr. Ziegler Franz Jos., Instrumenteum. Solda Herm., Postanweil.-Besteller. Heilig Ludw., Briester.
- 39 Gebhart Jakob, G. Schaffner. Zeiter Karl, Material- und Farbwarenhandlg. en gros. Kneller Johann, Bahnwart
- 41 Keif Phil., Wirt und Metzgermeister. Schäfer Jos., Koch. Zimmermann Ch., Hof. Führer. Burtart Joh., Postpactmeister. Nech Friedrich, Wagner
- 43 Krauß Nikol., Bäckermeister. Henninger Hermine, Lehrerin FrL. Hirsch Christian, Postassistent
- 45 Beth Stephan, Zimmermeister. Heßberg Mayer, Dr. Privatm. Böttlin Marie, Hauptmann Ww. Würth Jos., Kaufm. Reidel Adam, G. Bureaudiener. Scholl Wilhelm, Hof. Führer. Berger Jakob, G. Bremjer. Auftring Jak., G. Schaffner. Stricker Peter, G. Packträger. Stumpf Jakob, Apotheke-Arbeiter
- 47 Kraft Konrad, Bahnw. Ww. Kraft Friedr. Ww., Spezereihandlg. Bamberger Fanny Witwe. Neubert Georg, Schuhm. Reichert Johann, Bahnwart. Reichert Franz Jos., G. Assistent. Rießer J. M., Privatm. Ulmer Ant., Wagnermeister. Sauerzapf Gg., G. Schaffner
- 49 Maccò Paul, Marqueteur. Seiler Nik., Hof. Führer. Hartmann B., Forstrat Witwe. Würth Ferdin., Strumpfwarenfabrik. Schneider Andr., Wagenwärter. Jäger Karl, Privatm. Gesell Wilh., Architekt. Herger Ludw., Buchhalter. Büche Adolf, Zahlmstr. Ww. Schmidt Leonhard, Krankenwärter
- 51 Reis Adolf, Fabrikant
- 53 Bisterer Heinrich, Landwirt Witwe. Gärer Friedrich, Fuhrmann
- 55 Ueberle Georg Kaspar, Landwirt. Klüpfel Jos., Telegr.-Direktor. Niede Baptist, Postsekretär. Kloster Karl, Expeditionsgehilfe. Jäger Ch., Friseur. Kinkler Karl, Hof. Feizer
- 57 Lenk August, Schreinermeister Witwe. Römer Jakob, Spezereigeschäft. Cron Julius, Oberteleg. Assistent. Stepp Friedr., Kass. Hauptfeueramtsrendant u. D. Geisinger Friedr., Büchsenmacher. Friedlin Ernst, Hof. Führer. Reiffig Philipp, Kleidermacher. Vöfler Peter, Schuhmachermeister
- 59 Reis Wilh., Kaufm., Handel in Baumwolle u. Baumwollabfällen. Liebhold Ferdinand, Cigarrenfabrik. v. Kirchenheim Arthur, Dr. Professor
- 61 Gugler Helene u. Kath., Geschw. FrL., Gugler Helene, Restaur. Gugler Phil., Architekt. Dreyer Karl Ferdin., Ober-

- No. telegr.-Assistent. Pfaff Joh., Buchhalter u. Frau: Kleidermacherin. Müller Joh., L.-Führer. Weller Ferd., Cementmüller. Herbst Karl, Tapezier. Hertlein Joh. Mich., Gärtner. Weller Wilh., Tagarb. Diesterbehn Theresie Witwe
63. 65 Reis Wilh., Kaufm. (Baupläze)
- 67 * Mayer Wilhelm, Privatm. Erben. Pfisterer B., Holz- und Kohlenhandlung
- 69 Mayer Wilh., Priv. Erben (Bauplas)
- 71 * Unterländer Studienfond in Karlsruhe. Fürstner Karl, Dr. Hofrat Professor
- 73 * Arnold Abraham, Schlossermeister. Rinne Friedr. Gerhard, Gasaufsicher. Ochs Wilh., Hausmeister. Baummeister Phil., Exped.-Assistent. Gräber Adam, Buchhalter. Rhein Jakob, Schmied. Bontemps Heinrich, Postpachterbesteller
- 75 Preis Jakob, Bäckerei. Wenzel Joh., Maschinist. Schälte Emil, Gerichtsvollzieher. Thringler Karl, Hauptlehrer. Heilig Joseph, Schreiner
- 77 Ballweg G., Ober-Steuerkommissär a. D. Klein Adolf, Kaufm. Hoffmann Heinrich, Pferdebahn-Inspektor
- 79 Adelmanu Peter Witwe, Bäckerei. Fichtl Karl, Zimmerstr. Kras Bruno, Kaufm. Seeber Johann, Obermüller. Hesselbacher Gg., Bierbrauer. Strauß Karoline, Privatm
- 81 Stöckinger Hermann, Ziegeleibesitzer. Guerillot Mina, Stadtdirektor Witwe
- 81a Gamber Gebr. (Inh. G. Valbus), Brennholz-, Kohlen- u. Coakshandlung
- 88 Stadtgemeinde (Bauplas) Verbrauchssteuer-Erheberstelle IV
- 85 * Siegel Jakob, Privatm. Denner Joh., Bierbrauereibesitzer. Kästle Karl, Steuerkommissär. Braun Jul., Lok.-Führer Witw. Göts Robert, Zuschneider
- 87a Gamber Val., Privatm. Wagnier Aug., Bahnaffistent. Popp Joh., Küfer
- 87b Trinkle Karl, Holz- u. Kohlenhdlg.
- 89 Laubert Jak., Lok.-Führer. Kleinlein M., Privatm. Beck Karl, Zugmeister. Mahler Ludw., Werkführer bei Gallus Mahler
- 91 Heidelberger Aktienbrauerei. Ober Heint., Direktor. Hoffmann Heinrich, Zapfwirt. Kleinlein Karl, Direktor der Heidelb. Aktienbrauerei. Mürmeyer Wilh., Profurist. Wolf Phil., Braumstr.
- 91a Fichtl Karl (Zimmerplas)
- 93 Bauplas
- 95 Fries Johann Friedrich, Landwirt
- 97 Schwarz Karl Wilhelm, Lok.-Führer. Wenz Karl, Buchhalter. Ewald Nikol., Bureauclener. Schulze Richard, Auf-
- No. jeher. Hoffmann B., Schuhm. Stoll Franz, Lok.-Führer. Johann Adam, Buchhalter
- 99 Job Johann II., Landw. Maßholder G., Bauhofferei. Job Kaspar, Tagarbeiter. Kimmter Martin, Lok.-Führer. Bizmann Friedrich, Küfer
- 101 * Schönlein Georg in Mannheim. Semmelmann Alois, Wirt. Holzer L., Postsekretär. Waqas Peter, Werkführer. Becker Henriette Witwe und Sohn Franz, Privatm. Van Friedrich, Architekt. Just Paul, Küfer. Krause Ferdinand, Gärtner
103. 105 Baupläze
- 107 Reis Wilh., Handel in Baumwolle u. Baumwollabfällen (Bureau)
- 109—115 Baupläze
- 117 Schroedl'sche Brauerei-Gesellschaft. Schmiege Sebastian, Zapfwirt
- 119 Lang Georg, Landwirt. Vähr Joh. Witw. Wiebe Emil, Maschinist. Vollmer Marg. Frau, Privatm. Grafer Wilh., Bierkutscher. Feurer Joseph, Bierbr. Biersdörfer Leonh., Küfer
- 121 Lang Ludw., Landwirt. Daub Phil., Witw. Förder Wilh., Aufsicher. Stein Jakob, Obermüller. Kögel Jak., Lok.-Führer. Scherer Anton, Lok.-Heizer. Bornmuth Marie, Tagarbeiterin
- 123—151 Baupläze
- Bahnhof d. Heidelb.-Weinh. Straßenb.
- 153 Stadtgemeinde (Schlachthausneubau)
155. 157 Baupläze
- 159 Wolff Georg, Seilgarnspinnerei und Seiterwarenfabrik
- Städtische Kompostfabrik
- Rechte Seite.
- 2 Betriebsverwaltung der Mannheim-Weinheim-HeidelbergerEisenbahn. Zänglein Hieron. Witw., Wagnstr. der städt. Brückenwage. Zänglein Wilhelm, Verbrauchssteuer-Erheber (Erheberstelle III). Polizeistation
- 4 Koeder Wilh., Dr. Becker Otto, Geh. Rat Witw. Toeple Gustav, Dr. Priv. Bureau der Heidelb. Straßen- u. Bergbahngesellschaft. Bureau des Dossenheimer Porphyrrwerks, Gebr. Lefereuz
- 6 Schweginger Aktiengesellschaft für Bierbrauerei und Hefefabrik. Gutmann Friedr., Restaur. z. Weidenhalle
- 8 Schub Joh. u. *Denner Joh., Bierbrauereibesitzer. Siegel Jak., Privatm. Graf Otto, Zapfwirt. Freiter Ludw., Dr. Privatmann
10. 12 Klotz Otto Ant., Fabrikant (Baupl.)

- | | |
|--|---|
| <p>No.
— Privatstraße nach der Luise-
heilanstalt 14. 16. 18
14 Weibel Gustav, I. Matschreiber. Leon-
hard Friedrich, Direktor der Gräfl. von
Oberndorff'schen Verwaltung
16 Kall Aug., Priv. Witwe. Kall Aug.,
Fabrikant. Bohrmann Sch., Priv. u.
Stadtrat. v. Bunse Th., Legationsrat
18 *Kall Aug., Privatm. Ww. Großh.
Wasser- und Straßenbau-Inspektion.
Gr. Kultur-Inspektion. Wippermann
M., Großh. Ober-Ingenieur. Baum-
berger August, Großh. Ober-Ingenieur
20 Großh. Universität (Augenklinik).
Wagenmann A., Dr. Assistent. Rind-
fleisch Gg., Dr. Assistent. Schmitt Gg.,
Pfortner
22 Clemm-Lennig Karl, Dr. Privatm.
Witwe. Clemm Walter, cand. med.
24 Welle Karl, Speidit-Geschäft, Liegen-
schaftsagentur, konzess. Ausw.-Bureau.
Stephan Joh., Bureaudiener. Michel
Michael, Privatmann. Schaier Karl,
Maschinist
26 Sautter Louis, Konditoreiwarenfabr.
Gaspey Thomas, Dr. Witwe. Jurasz
Anton, Dr. Prof. prakt. Arzt. Siegel
Paul, Obergewerksmeister Witwe. Hafner
Adolf, Profurist
28 Förster Jakob, Privatm. Akademische
Chrenklinik. Nuoff Friedr., Weinhdlr.
Gramlich Phil., Schlossergch. Reinhard
Phil., Schuhm. Ww. Staroste Herm.,
Metalldreher. Günzel Ernst, Wagenw.
Ww. Schweikart Valentin, Privatm.
Brumm Leonore, Köchin. Lanig Mart.,
Schuhmachermeister. Schmid Andreas,
Straßenwart. Beyand Louis, Sattler
Witwe. Nothod Katharine Fräul.
30 Hornuth Wilhelm, Landwirt. Hot-
tinger Hermann, Privatmann
32 Simon Kaspar, Glasermeister. Hug
Kosmos, Gießer. Mayer Joh., Bild-
hauer Witwe. Schneckenberger Leonh.,
Fuhrmann
34 *Huber Karl, Geometer. Schweikart
Heinrich, Landw. Ww. Kiefer Friedr.,
Oberschaffner. Obermeier G., Flaschner-
meister. Helwerth Wilh., Fuhrmann.
Hartenstein Joh., Schlosser Ww. Becker
K., Pferdebahnbureaudiener. Staffer
Jul., Schuhmacher. Körper Jos., Osen-
u. Herdjeger. Lang Franz Wilh. Tag-
arbeiter. Schweikart Louis, G. Schaffner
36 Maier Gebr., Cigarettenfabrik. Helbing
Eduard, Obergewerksmeister. Würth Ferd.,
Strumpfw.-Fabr. (Comptoir). Maier
Isidor u. Max, Fabrikanten. Bernut-
heit Karl, Privatm. Fecht Mich., Wert-</p> | <p>No.
führer. Scheinert Max, Sortiermeister.
Kieger Kaspar, Kutsher
38 *Wolff M. Girich, Privatm. Seiler
Gg., Maler u. Tünchermstr. Geissinger
Anna u. Elise Fräul. Söllner Fräul.,
Sprachlehrerin. Becker B., Maurer
Witwe. Hornung Georg, Lok.-Führer.
Kloppe Herm., Inspektor bei der städt.
Abfuhranstalt
40 Busch Jean, Kunst- u. Handelsgärtner
42 Stadt-Gemeinde (Stadtgärtneri).
Himmer Georg, Stadtgärtner. Mühl-
bauer Albert, städt. Straßenmeister
44 Unterländer Studienfond. Kin-
scher Joseph, Privatm. Strud Louis,
Kaufm. Lang Christ, Garteninspektor
Ww. Lang Jakob, Expeditionsgehilfe
46 Unterländ. Studienfond. Kehr
Ferdinand, Dr. Hofrat Prof., Direktor
der Frauenklinik
48 Unterl. Studienfond (Garten)
50 Frion Ed., Maschinensabrikant. Frech
Osar, Gr. Bezirksammann. Wendt
Hans, Dr. Professor
52 Witzmeier Jakob, Zimmermeister.
Bender Ernst Ludw., Zugmeister. Eich-
ler Johann, Postsekretär
54 Witzmeier Jakob (Zimmerplatz)
56 Pol Rudolf, Ingenieur, Thon- und
Steingutrohren-Lager. Wagenbichler
Otto, Direktor i. Portland-Cementwerk.
Kiegler Kasj., Direktor. Feistel G., Dr.
Schott Karl, Major a. D. Geistmann
Anna Witwe. Luwers Karl, Dr. phil.
58 Großh. Universität (Neuer botan-
ischer Garten)
60. 62 Henkenhaf & Ebert, Baugeschäft
(Baupläge)
64. 66. 68. 70 Portland-Cementwerk
Heidelberg (vorm. Schifferdecker &
Söhne)
72 Ritter Theobald, Landwirt und Wirt.
Bauer Hermann, G. Arb. Halter Karl,
F. Arb. Dallmus Ludw., Gem. Arbeiter.
Schwall Karl, F. Arbeiter. Schöninger
Franz, F. Arbeiter
72a Ritter Abr., Landw. Benz Christ.,
Tonnenhofarbeiter. Hartmann Wilh.,
Gärtner. Gisser G., G. Arbeiter. Dieter
Christof, Zimmermann. Silbermann
Karl, Tagarbeiter
72b Portland-Cementwerk Heidel-
berg (vorm. Schifferdecker & Söhne).
Nagel Friedrich, Wertmstr. Heimes J.,
Obermüller
74 Ritter Abrach., Landwirt (Bauplatz)
76. 78 Portland-Cementwerk Hei-
delberg (vorm. Schifferdecker & Söhne).
Fabrikgebäude. Kauer Gg., Kutsher</p> |
|--|---|

- No.
- 80 Ritter Adrian, Landw. Stein Eva Katharine, Müller Witwe
- 82 Ritter Josef, Landwirt. Febringer Nikol., Küfer. Pfeiffer Gg., Obermüller
- 84 Ritter Georg Michael, Landwirt
86. 88 Baupläge
- 90 Wolf Gustav, Mechanische Werkstätte. Wolf A., Sodawasserfabrik. Machler Karl, Privatm. Käseberg Anna Frau. Hügel Ludwig, Stadtpfarrer a. D. Popp Joh. Benedikt, Tagarb. Debous Joh., Mechaniker. Winflmeier Nikol., Braumstr. Weber Jak., Postsekretär. Heid Leonhard, Weichenw. Brandner Joseph Witwe, Wäscherin
- 92—106 Baupläge
- 108 Stadtgemeinde, Epidemiebaracken. Vog Karl Wilhelm, Hausmeister
- 110 Fuchs Michael (Bauplatz)
- 112 Schellenberger Peter, Weingärtner. Steinmann Jakob, Tagarbeiter. Huber Ferdinand, Gärtner
- 114 Gamber Gg., Landw. Scheid Jos., Portier im Portland-Cementwerk — Stadtgemeinde (städt. Fuhrhof). Reinhardt, C. F. C., Verwalter. Guth Konrad, Aufseher. Müller Matthias, Tonnenhofarbeiter

Alte Bergheimerstraße.

Beginnt Gartenstraße und endigt an der Römerstraße.

Linke Seite.

- 1 Mayer Wilhelm Ludwig, Privatmann Erben. Müller Amalie Frau
- 3 *Abrahams Lydia u. Anny, Geschw. Fräul. Mahler Gallus, Bürstenfabrik. Wild Georg, Buchhalter. Haas Jakob, u. Wals Melchior, C. Assistenten. Merzlin Emilie, C. Expedito Witw. Hinklef Georg, Privatm. Greitmann Anton, Verbrauchssteuerheber. Sauer Franz, Lokführer. Schäfer Ludw., C. Portier. Gdinger Rosine, Kleiderm. Stumpf Ad., Tagarbeiter
- 5 Abrahams Lydia u. Anny (Baupl.)
- 7 Heidelb. Straßen- u. Bergbahn-gesellschaft (Wagenremise)
- 9 Gamber Gebr. (Inh.: H. Balduf), Dampffägemühle
- 11 Neis Lazarus, Privatm. Witw. (Kunstwolle-Fabrik Gebr. Neis, Comptoir). Hirsch Paul, Sortiermeister

Rechte Seite.

- 2 Arnold Abraham, Schlossermeister. Schwörer Otto, C. Schaffner. Baum Anton, Fuhrmann
- 4 *Preis Jakob, Bäckermeister. Wolff Gottfried, Schmied. Rieger Max,

- No.
- Schlossermeister. Kunzmann Adam, C. Arbeiter
- 6 Koller Georg, Architekt. Goldbach Konrad, Chemiker. Ziegler Martin, Kleiderm. Marech Joseph, Müller. Krenpel Phil., C. Bremser. Gramlich Gerhard, C. Assistent
- Adelmann Pet., Bäcker Ww. (Garten)
- Stöckinger Hermann, Ziegeleibesitzer (Garten)
- Gamber Gebr. (Inh. H. Balduf), (Lagerplatz)

Bienenstraße.

Beginnt U. Redarstraße 52 und endigt Hauptstraße 79.

Linke Seite.

- 1 Heinstein Jean, Ofenfabrik. Knaut Georg Witwe, Privatm
- 3 Hofmeister Gg., Grund- u. Pfandbuchführer. Stockert Wilh., Dr. prakt. Arzt. Wolff Isidor, Kaufmann
- 5 Krahl Phil., Architekt u. Maurermitr. Hofacker M., Fräul. Frommel Emilie und Julie Fräulein
- 7 Klingel Max, Kaufmann. Weinkauff Ludwig, Privatm. Witw. Schaaff Konrad, Privatmann

Rechte Seite.

- 2 Kaufmann Simon, Kfm. (Kaufmann & Schloß)
- 4 Busch Georg, Baumeister. Henning Eduard, Privatm. Witw. Groß Mich., Leihhauskassier Witwe. Waag Adolf, Dr., Realschulprofessor. Stoe Peter, Feinmechaniker
- 6 Sondheimer S., Dr. Bezirksrabbiner Kayser Sophie, Professor Witw. Vegas Hellmuth, Oberstlieutenant z. D. und Bezirkskommandeur
- 8 Netter Sigm., Kaufm. Schilling von Cannstatt Franz, Freiherr, kgl. preuss. Oberst z. D. v. Mayer Clara, Major Ww. Dünger Luise Ww. Kerle Marie Fräul., Telegraphengehilfin
- 10 Heidelberger Liederkrantz (Bereinslokal)
- 12 Schwemmer G. D., Hotel National

Bismarckstraße.

Beginnt Bergheimerstr. 4 und endigt an der Herstraße.

Linke Seite.

- Garten
- 1 Marienhaus Heidelberg (A.-G.). Marien-Verein. Schwester Apollonia vom Mutterhaus Freiburg. Möhl Arnold, Privatmann Witwe

No.

- 7 Luce Aug., Architekt. Kowalski Gg.,
Premierlieutenant a. D. von Grabow
Reinhard, Freiherr, Oberst Witwe
9 *Weber Peter, Privatmann in Aachen.
v. Transehe-Livland Fräul. Lutteroth
Frau, Privatim
11 Meeser August, Privatmann
13 Büttchli Otto, Dr. Hofrat Professor
15 Mays F., Oberhofgerichtsrat Witwe.
Stefule Emil, Gr. Geß. Kreisrat a. D.
v. Merd Frau, Baronin
17 Luce August, Architekt (Bauplatz)
19 *Luce Aug., Architekt. Allose Heintz,
Dr. Privatim. Beckmann Hugo, Dr.
prakt. Arzt. Schulz Alphons, Kaufm.

Rechte Seite.

— Bismarckplatz

Blumenstraße.

Beginnt Gaidbergstr. 32 und endigt an der Ringstraße.

Linke Seite.

- 1 Schoetensaft Otto, Dr. Privatmann
3 *Brenner Gebr., Maurermeister. Maler
Thella, Domänenrat Witwe. Brenner
Georg, Maurermeister. Geiger Char-
lotte, Pfarrer Witwe
5 Sommer Franz, Bildhauer Witwe
7 Rishaupt Jr. Matth., Privatmann.
Obermeyer Friedrich, städt. Oberförster
9 Wals Friedr., Kunstgärtner (Baupl.)
11—33 Baupläze
35 *Zündorff Georg, Schieferdecker
37 Moosbrugger Leopold, Gypfermeister.
Habich Karl, Reserveführer. Kühnle,
Joseph, Reserveführer. Willharz Alb.,
Vof. Heizer. Dammert Bernh., G. Brem-
ser. Ortlieb August, Zimmermann.
Dittrich Andr., Zimmermann. Rückert
Karl, G. Schaffner
39 Kinzinger Wilhelm, Schlosserei und
Dreherei mit Dampfbetrieb

Rechte Seite.

- 2 Doppel Jr., Bauunternehmer (Neubau)
6 Loffen Hermann, Dr. Prof. (Garten)
8, 10 Gung Wilh., Banquier (Bauplatz)
12 Fuchs H., Wagenfabrik (Bauplatz)
14—20 Baupläze
22 Lechner Philipp, Vof. Heizer. Lechner
Emma, Hebamme. Bangert Martin,
Wagenwärter
— Baupläze

Bremeneckgasse.Beginnt Oberbadgasse 10 und endigt am Oberen
Faulpefel.

Linke Seite.

- 1 *Oberndorff Graf v., Gutsbesitzer.
Claffen Andr., Restaur. zum Bremeneck

No.

- 3 *Hammerstein H., Freiherr von.
Vandalia-Korpskneipe. Hier Ludwig,
Korpsdiener
5 Beck Ph., Musikdirektor Btw. Noesle
Jos., Privatim. Ulrich Edward, Dr.
Prof. Kochuffen Kathar. Anna Fran.
Schuster Konrad, Verkäufer bei Gdm.
v. König, Kunsttblg. Schneyler Otto,
Ausläufer
7 Funk Seb., Lohnkutscher. Heinz Kath.
Btw. Halbig Joh., Kleiderm. Frank
Ludwig, Kutscher

Rechte Seite.

- Eingang zur Brauerei zum Faulpefel
— Einfahrt zur Brauerei zum Faulpefel

Brunnengasse.

Beginnt H. Redarstraße 10 und endigt Hauptstraße 45.

Linke Seite.

- Gr. Universität (Anatomiegebäude)
1 Gr. Universität (Dienerwohngeb.)
Pflug Joh., Diener im Physik. Kabinet.
Diez Joseph, Anatomiediener
— Großh. Universität (Seitengebäude
zum Friedrichsban)

Rechte Seite.

- 2 Ballmann Ad. sen., Landw. Wohl-
fahrt Friedrich Chr., Wagenw.-Gehilfe.
Wirth Karl Btw. Roth Jos., Wagenw.
Himmelmann Gg., Kleiderm. Englert
Gg., G. Arb. Meister Albert, Musiker
4 Schnabel Jos., Landw. Btw. Feierle
Friedr., Tagarb. Glod Nikol., Zimmer-
mann. Guttroff Friedr., Gepäckträger.
Albrecht Jos., Maurer u. Frau: Magd-
verdingerin
6 M u d e l Joh. Gg., Buchbindermeister.
Liedl K., Privatim. Rapp Jos., Reisen-
der. Klein Friedr., Stations-Assistent.
Pfisterer Kathar., Monatsfrau. Niehl
Lisette Btw., Wäschfran. Niehl Kath.,
Kleiderm. Frank Kath., Monatsfrau
8 Hettinger Georg, Maurermeister Btw.
Edel Emil (Ja: M. Reiber), Zimmer-
meister u. Holzhdlr. Edel Gg., Architekt.
Horsch Friedr., Schreiner. Beißel Mich.,
G. Arb. Schifferling Gabriel, Maurer
Btw. Engel Amalie Frau, Tischhdlr.
Maier Babette, Strickerin. Fink Marie
Frau, Wäscherin. Vansbach Johann,
Schuhm. Schäfer Marie, Tagarbeiterin.
Schweigert Gustav, G. Arbeiter
10 Schmidt Ludw., peni. Vof. Führer u.
Frau: Spezereihändlerin. Höge G.,
Zugmeister Witwe. Düring Karl, Zu-
schneider. Stern Georg, Postassistent.

- No.
Horn Martin, Stellner. Marshall Kath. Witwe, Monatsfrau
- 12 Müller Max, pens. Lok. Führer. Clormann Georg, Tapezier. Siegel Jakob, Diener. Dies Joseph, Diener im mineralogischen Institut
- 14 Bruder Heinrich, Feinbäcker. Mayer Friedrich, Holzbildhauer. Zachmann R. Nachf. (A. Gallo Witwe), Bureau für Kommission u. Stellenvermittlung. Günster Jean, Kutscher u. Pferdebesizer. Schaaf G., G. Schaffner Witwe. Chem. Institut von Professor J. W. Brühl
- 16 Gerle Friedrich, Glasermeister Witw. Sommerhalter J. Witwe. Kummig Wilhelm, G. Arb. Jeckel Anna Witwe. Müller Wihl., Privatm. Wagner J. Witwe. Lipinski Lina Frau, Blumenlehrerin. Stett Luitpold, Schreinerstr. Gaska Wihl., Maler. Schmidt Karl, Straßenwart
- 18 Siebenhaar David, Lactierer. Wolfgang Heint., Lünchermstr. Wesch Michael, Tüncher. Fischer Hch., Zimmerm.
- 20 Brunner Jakob, Vertreter in Landesprodukten u. Bäckerei. Müller Heint., L. Führer. Steinmann Jaf., Pferdebesitzer. Hammelmann Hch., Schlosser
- 22 Bauer Lorenz, Landw. Rhein Joh., Pferdebahnschaffner. Wolz Christ. Aug., Schlosser. Genger Max, G. Arbeiter. Jörger Theod., Schreinerstr. Müller Georg, Schuhm. Rittmann Magdal., F. Arb. Schönagel Naim., Kleiderm. Reinhardt K. Witw., Wäscherin. Jungmann Joh. Martin, Totengräber
- 24 Brauch Benjamin, G. Portier Witwe. Pfeffer Karl Ludw., Buchdruckerei und Exped. des Heidelb. Tagblattes. Gleich Jakob, Kutscher Witwe. Fries Jakob, Buchdrucker

Kurzer Buckel.

Begimmt Burgweg 12 und endigt Schloßberg 71.

Linke Seite.

- 1 Naab Hch., Plätterer Witw. Liedvogel Georg, Schreinerstr. Schmid Leonh., Maler. Hoffstätter Konrad, Tapezier. Gastorph A., Schreiner. Schützler Michael, F. Arbeiter
- 3 Blas J. David, Mineralienkomptoir. Stoll Amalie und Babette, Privatinnen
- 3a Blas J. David, Mineralog (Villa Blas). Wegerle Christ., Privatmann
- 5 Zündorff Gg., Schieferbeder. Zündorff Arnold, Privatm. Ueberle Chr. Witwe, Näherin. Huber Charl. Witwe. Wimmer Susanne, Waschfrau

No.

- 7 Ebert Friedr., Architekt (Villa Stüggarten)
- 9 Zindel Joh. Karl, Tagarb. Lamprecht Aug., Tapezier. Sommer Marie Witw., Privatm. Lamade Fr. Witw., Wäscherin
- 11 Zindel Franz Anton, Gißner Heint. und Clormann Georg, Tagarbeiter

Rechte Seite.

— Gelände der Heidelberger Straßens- und Bergbahn-Gesellschaft

Burgweg.

Begimmt Korumarkt 4 und endigt am Schloß.

Linke Seite.

- 1 *Wilms Frz., Stadtpfarrer. Niederbronner Schwestern für Krankenpflege
- 3 Ernst Matth., Privatm. Witw. Fischer Leopold jun., Dr. prakt. Arzt. Gichelzer Marie u. Wilhelmine, Geshw. Fräul. u. Trüd. Sannchen, Kleidermacherinnen
- 5 *Schmidt Franz sen., Handelsmann. Weigel Wihl., Hauptlehrer an der Gewerbeschule. Keßler R., Amtsvolkzähler. Zick Hch., Maurer Witw. Wolf Friedr., Stanzleigehilfe. Reinhardt Friederike Witw. Schmidt Louis, Assistent. Reinhardt Emma, Industrielehrerin. Kögel Regina und Herrmann Margarete, Lehrerinnen an der Kleinfinderanstalt
- 7 Wolfschlag Valentin Frau, Wolfschlag Friedrich, Schriftfeger
- 9 Blas Karl, Schreinerstr. Schleuning Otto, Dr. Privatmann
- 11 *Blas Karl, Schreinermeister. Kunsthandlung von Edm. v. König (Filiale)

Rechte Seite.

- 4 Kärcher Wihl., Priv. Witw. Kunsthandlung von Edm. v. König (Filiale). Schöffinger & Karlsruher, Tabak-, Mehl- und Landesproduktenhandlung. Schöffinger Jaf., Kfm. Usher Benno, Musiker. Helmle Joseph, Schreiner. Hebrant Marie Witwe. Klobbieger Friedrich, Schlosser
- 6 Sauter Kaspar, Maurermeister. Einwächter Adolfs. Univ.-Sekretär. Brenneis Karl, Polizei-Aktuar
- 8 Mostock Karl Abrah., städt. Leihhauskontroleur. Ost Emil, Lederhändler. Ost Louis Witwe, Ost Ludwig, Kaufm. Schäfer Phil., Schuhm. Witwe. Ginsmann Kath. und Wanner Wihl., Näherinnen. Gaternicht Susanne Witwe, Wäscherin. Hammer Schmid Frz., Fuhrmann. Arnold G., Privatbriefbestellung
- 10 Unholz Johann, Messerschmied. Leift Friedr., Revisor. Franzmann F. Witw.

No.
12 **Schleuning** Hch., pens. Hauptkassier.
Schleuning Wilhelm, Baupraktikant.
Niegler Gg., Privatm. Leiber Fridolin,
Lehramtspraktikant. Bartels Ludwig,
Kaufm. Müddiger Fr., Lehrer am Hei-
delberg College

Bussemergasse.

Beginnt Fauerstraße 14 und endigt Unterestraße 9.
Linke Seite.

- 1 ***Heidelberger** Gewerbebank.
Niemer F. sen. Ww. Schmidt Elisabeth,
Holzmacher Witwe. Nachling Karl,
Schreiner. Schneider Andr., Schuhm.
Fischinger Anton und Neuback Adam,
Häner. Straub Sim., Kutscher. Ziegler
Jaf., Ansläufer. Keller Gg., Tapezier.
Schnorr Peter, Schreiner. Mutter An-
dreas, Tabakausfeher. Wilhelm Sus
Witwe, Monatsfrau. Wächler Jakob,
Schuhm. Sommer Christ., Tagarbeiter
 - 1a ***Otto** Aug., Glasermeister. Ww. Trapp-
el Phil., Buchhalter. Neher Ludwig,
Schreiner
 - 3 **Bickel** Hch., Dienstmann. Senger Frz.,
Tagarb. Fran. Waldeis Babette Frau,
Händlerin. Behrs Georg, Schlosser
 - 5 **Wabel** Friedr., Schreiner Ww. An-
holz Christ., Invalide. Seufert Fried-
rich, Dienstmann. Jakob Bernh., Die-
ner Ww., Wäscherin. Bastian Oskar,
Klächner
 - 7 **Daub** Joh., Schmiedmstr. Ww. Veith
Georg, Küfer. Kros Wilh., Kutscher.
Hoffmann Joh., Tagarbeiter
 - 9 **Wagner** Val., Kärcher. Bens Phil.,
Tüncher. Jäger Peter, Schreiner. Wolf
Peter, Möbel-Transporteur. Sauter
Kath. Frau, Wäscherin. Halter Elisabeth
Frau, Näherin
 - 11 **Schmitt** Valent., Maurer. Helwerth
Georg, Gärtner. Günauer Friedrich,
Schreiner. Seufert Mina, Köchin
 - 13 ***Schmieder** Joseph, Fuß- u. Wagen-
schmied. Schmitt Phil., Diener Witwe.
Böhler Peter, Dienstmann. Keuzler
Katharina Witwe
 - 15 ***Sauter** Kasp., Maurermeister. Mau-
rer Barbara Ww. Büdler Michael,
Schuhmacher. Schmidt Ludwig, Ge-
schaffner. Joos Wilh., Handelsmann
- Rechte Seite.
- 2 **Ackermann** Theobald, Fischer Ww.
 - 4 **Mäzer** Ludwig, Kärcher
 - 6 **Beckenhaupt** Wilh., Wagnermeister
 - 8 **Fries** Joh. u. Fries Jaf., Weingärtner
 - 10 **Fahrländer** Frz. Jos., Kleiderm. u.
Spezereigeßschäft. Viemeyer Wilhelm,
Schuhmacher

- No.
- 12 **Henn** Jakob, Fuhrmann. Reichard
Adolf, Schlossergehilfe
 - 14 ***Dubois** (Holz) Friedr., Priv. Erben.
Reisinger Lucie Frau, Wäscherin. Koch
Alwin Friedr., Hafner. Schuhmacher
Karoline Ww. Liboner Joh., Schuhm.
Adelhelm Friedr., Tagarb. Ww. Vogel
Andr., Schreiner. Bölig Hch., Schrei-
nermeister (Werkstätte)
 - 16 **Dörzenbach** Jos., Schuhmachermstr.
Wagenblaz August, Tagarb. Schmitt
Marie Ww. Lott Franziska, Tagarb.
Müller Barbara, Wäscherin. Guland
Karl, Schlosser
 - 18 **Reis** Hch. Ww., Stuhlfabrik. Alexan-
der Joh., Tanzlehrer. Holzschuh Franz
Witwe. Mayer Leo, Aufseher. Klump
Friedrich, Tagarb. Lehr Gg., Kutscher.
Hibberger Wilhelm, Kleidermacher
 - 20 **Schnorr** Jos., Privatm. Engler Jo-
hann, Tagarb. Engler Karl, Fuhrm.
Püls August, Zimmermann. Arnold
Jos., Tagarb. Schüss Friedr., Schlosser-
meister (Werkstätte)
 - 22 **Zhle** Karl, Tabakschnitter. Schent Ju-
lius, Schuhm. Schaller Karl, Holz-
einleger. Schifferdecker Heiner., Stein-
brecher. Kühner Hch., Packträger. Hoff-
mann Balthazar, Steinbrecher Witwe
 - 24 **Mayer** Jakob, Hafnermeister. Ziegler
Seb., Schuhmacher
 - 26 **Effner** Paul, Glasermeister. Haas
Karl, Zuschneider. Wer Franz, Ser-
geant. Fritz Adam u. Breitmaier Joh.,
Kleidermacher. Anobel Jaf., Buchdr.
 - 28 ***Mühle** David, Tagarb. in Eppelheim
Böhm Friedrich, Handelsmann

Dreikönigstraße.

Beginnt Fauerstraße 18 und endigt Hauptstraße 167.
Linke Seite.

1. 3 **Bühler** Valentin, Advokat. Karr-
mann A., Restaurat. zur Reichsfrone.
Biedermann Aug., Näherin. Förster
Mich., Privatm. Müller Hch., Schreiner
Frau. Schreckenberger Klara Witwe,
Placierungs-Bureau. Noe Franz Jos.,
Tagarb. Burthardt A., Kfm. Schwald
Karl, Tagarb. Berninger Jos., Schrei-
ner. Berlocher Gg., Weißsticker. Broch-
lin Thella Ww., Hausfriererin. Dewald
Jakob, Tüncher Witwe
- 5 ***Hirschel** Theob. jun. Frau. Buich
Marie Ww. Siebenhaar Jakob, Nota-
riatsdiener
- 7 **Erlewein** Jos., Bäckermeister. Göge
Jos., Schriftfeger. Marg Franz Joseph,
Schuhmann. Baier Jakob, Maurer
9. 11 **Schmitt** Friedr., Maurer u. Frau:

No.

- Spezereigeſchäft u. Milchhdg. Bundschuh Oskar, Kfm. Meißel G., Schuhmacher. Weidner Joh., Möbeltransporteur. Murja Johann, Schuhm. u. Frau: Weißnäherin. Weiß Christ., Tagarbeiter Btw. Ihle Matth., Tüncher. Ihle Kath. Btw. Stumpf Jos., Schuhmacher. Bundschuh Pauline Fräul. Ibrig Johann Peter sen., Güter-Bestätter. Schwab Friedrich, Buchdrucker
- 18 *Heimberger S., Kfm. in Stuttgart. Wolf Eliſe Bw., Kohlen- u. Viktualienhandlg. Deierling Friedr., Schreinermeister. Straub Georg, Lohnkutscher. Welz Konrad, Fuhrmann. Goppelt Sophie Witwe
- 15 *Arlebach Jak. u. Moriz, Karlebach Jul., Strohhutmanufaktur u. Huthdg. Kander Gustav, Möbelhandlung (Magazin). Schill Joseph, Schuhmann. Hoppner Jakob, Tagarbeiter. Dinies Jakob, Tapezier. Müller Joh., Metzger. Müller Anna Fräul., Büglerin. Scheuermann Wilh., Schätchenmacher. Faust Pauline, Blumenhdln. Münzesheimer Lina Bw., Privatn. Schäfer Rud., Tagarb. Du Bois (Holz) Fr., Schuhm. Fuchshuber Marie Bw., Näherin
- 17 Hornmuth Heinr., Kutscher Btw. Braun Anna Marie Bw., Wäſcherin. Lang Karol., Büglerin. Deckert Jos., Schlosser. Schönmehl Matthias Frau
- 19 Job Philipp, Schreinermeister. Ganter Lisette Bw., Huber Margarete Fräul.
- 21 Köhler Emanuel, Kutscher. Köhler Auguste u. Jakobine Geſchw., Waſchgeſchäft. Werner Karl, Kutscher. Matzschel August, Tagarbeiter
- 23 *Sauer Aug., Kaufm. in Frankf. a.M. Meyer Friedr., Gtnis- und Porzellan-geſchäft. Bäuerle Karl, Schuhmann. Dhlhauſer B. Bw., Händlerin. Kunz Heinrich, Buchdrucker
- 25 Mappes August, Nähmaſchinenfabrik

Rechte Seite.

- 2 Schüss Barthol., Schlossermeister Bw. Schütz Friedr. Jakob, Schlossermeister
- 4 Lauer Lorenz Bw., Viktualienhdln. Frey Adrian, Gerichtsvollzieher Witwe. Klausmann Jos. u. Müller H., Kleidermacher. Lupberger Aug., Maurer und Frau: Kleiderm. Traubius Hermann, G.Arbeiter. Reinhard Peter, Tagarb.
- 6 Häßli Paul, Bäckermeister. Mary Käthen, Büglerin. Popp Mich., Zeisungsträger. Breuer Joseph, Kleidermacher
- 8 Koch August, Musiklehrer Btw. Günther Theod., Kfm. Bölig Hch., Schreiner-

No.

- meister. Ackermann Fr., Fiſcher Btw., Nieſchwitz Joseph, Flaſchner und Frau: Hebanne. Wolfinger Lisette Wäſcherin. Schöpp Andr., Schreiner. Kenzler Gg. Adam, Invalide. Heinrich Joseph, Zimmermann
- 10 Otto A., Glaſermeister Bw. Eberhardt Susanne Fräul. Eberhardt J., Privatm. Zur-Mieden Georg, Schuhmachermeister. Schmahl Heinr., Schreinermeister. Mohr Joh., Kutscher. Schenkel und Schmahl (Schreinerwerkstätte)
- 12 Knoll Ludwig Witwe. Biedermann Zacharias, Kleiderm. Schütz Franz, Schlosser. Probst Amalie Witwe und Johanna Fräul. Quati J., Tapezier. Gruber Karl, Wirt
- 14 Mack Friedr., Maler und Tünchermeister. Seel Joh., Kaſſendiener. Keuser Jos., Buchhalter bei der ſtädt. Sparkaſſe
- 16 Bechtel Georg, Schuhm. Bw. Fiſcher Michael, Bureauſchreiber. Löbmann J., Agent. Mohn Wilh., Kaminſeger. Mühl Friedrich, Koch
- 18 Schmieder Joseph, Huſ- und Wagenſchmied. Huber Emil, Wagnermeister. Engelhardt Guſt., Tüncher. Zwiſ Friedrich, Schuhmachermeister. Roſenfeld Bertha und Gertrude, Geſchw. Fräul. Müller O., Schächter. Eber Ferdin. (Sattlerwerkstätte)
- 20 Kehler Phil., Kupferſchmied. Gartenstein Joh. J., Schlossermeister. Kopp Bernh., Schuhmachermeister. Brauch Gg., Glaſermeister. Held Jos., Architekt Btw. Neuberth Wilh., Schuhmann. Sommer Karolina Frau
- 22 Ganzelky Joh., Buchdruckereibesitzer. Schmidt Aug., Hendenmacher. Schlundt Kath., Waſchfrau. Schlundt Käthen, Büglerin
- 24 *Wanner Wilh., Schuhmacher Witwe (in Amerika). Funt Joseph, Weh- und Viktualiengeſchäft. Löwentstein Konrad, Buchdrucker. Beck Friedrich, Kleiderm.

Eppelheimer Landstraße.

Beginnt Bergheimerstraße 85 bei der Fabrik von Gebrüder Reis und zieht nach Eppelheim.

Linke Seite.

- Reis Gebr., Kunſtwollefabrik (Fabrikgebäude). Wiener Joh., F. Verwalter. Basler Adam, Werksführer
- Daack G. Fr., Fabrikant (Magazin)
- Stadtgemeinde (Gaswerk)
- 1 Zion Eduard, Maſchinen- u. Mühlenbau-Anſtalt
- 3-13 Baupläge

No.

- 15 Ritter Jakob, Landw. Grabenstein
Phil., Sattler. Reinhard Franz, Gem.-
Arbeiter. Ebner Barnabas, Tagarb.
Greiff Kathar. Witwe, Näherin. Beck
Joh., Müller. Geiß Franz, Tagarb.
— Acker
— *Stein Regine Fräul., Fabrik zur Ent-
dlung von Lumpen und Fäden. Kuhn
Salomon, Pächter

Rechte Seite.

- 2 Trinkle Karl, Kutscher, Holz- und
Kohlenhdlg. Köhly Franz, G.Schaffner.
Schmieder Konr., Sägemüller. Scholl
Johann, Hof. Heizer
4 Trinkle Karl, Holz- und Kohlenlager
6 Buchena u. Friedr., Spezereihändler.
Diebeler Karl und Ertel Heinrich, Tag-
arbeiter. Saam Jos., Schreiner. Ger-
hard Peter, Bürstenmacher. Bahner
Peter, Frey Peter und Ludwig Jakob,
Tagarbeiter
8 Heidelbergger Aktienbrauerei
(vorm. Kleinlein) Brauereigebäude
— Baupläge
16 Bizmeier Philipp, Zimmermann.
Zitsch Joh., Bierbrauer. Steib Karl,
Schlosser
18 *Söhnlein Georg (in Mannheim)
20 Gamber Henriette u. Katharina Ge-
schwister. Gamber Friedr., Landwirt.
Hornmuth Thomas Witwe
22 Bauplag
24 Reis W. (Lagerhaus)
— Bauplag
— Schroedl'sche Brauerei-Gesellschaft
(Brauereigebäude)
94 Alar Philipp, Seifen- und Margarin-
fabrik
— Acker

Gelspsfad.Beginnt Karlsstraße 22 und bildet gegen den Schloß-
berg eine Saßgasse.

Linke Seite.

- Garten zum Haus Hauptstr. 234
1 *Bücking Gg., Dr. Privatm. Schwarz
Christ., Schuhmachermstr. Dösch Peter,
Kutscher Wtw. Abt Gg., Tagarbeiter.
Fein Friedr., Handelsmann. Gebhardt
Georg Wtw. Bratiska Jos., Müller
3 Stadt Stephan, Schreinermeister u.
Frau: Frisense
Rechte Seite.
2 Brenner Geschw. Fräul. Brenner Chr.
Fräul. Höhr Gg., Maurer u. Ofenjeser.
Hartmann Frz., Kutscher. Schuck Mi-
chael, Gertrud und Käthen Geschwister.
Beierle Joh., Tagarb. Kimmeler Ba-

No.

- bette, Wäscherin. Jung Jos., Tagarb.
Gärtner Nikolaus, Schuhmacher
4 *Bücking Gg., Dr. Privatm. Kimmeler
Kathar. Frau. Baust Witwe, Tagarb.

Fahrtgasse.

Beginnt Uferstraße 20 und endigt Hauptstraße 13.

Linke Seite.

- 1 Stader Lorenz, Zugmeister. Hornmuth
Ernst, Wirt zum Deutschen Kaiser.
Kammauf Georg, Tagarbeiter
3 Boos Friedrich, Landwirt. Socher
Julius, Lackierer. Ulrich Karl, Wag-
nergehilfe. Schneider Gg., Monteur.
Kaufmann Jak., Küfer. Zimmermann
Georg, Hof. Heizer
5 *Boos Friedr., Landwirt. Ihle Joh.,
Kleidermacher
7 Pfisterer Wilhelm, Senf-Fabrikant.
Pfisterer Wilh. Ww. Freysetter Otto,
Buchdrucker. Kießer Simon, L. Heizer.
Beck Karoline Fräul.
9 *Haberkeru Friedr., Holzmesser Ww.
Christ Heinr., Schlossermstr. Gramlich
Andr., Schmied. Egel Karl Friedrich,
Eisengießer
11 *Firsch Jak., Privatm. Hornung Jos.,
Schreiner. Schwally Jos., Schuhmacher.
Ober Kath., Wäscherin. Vincenz Joh.,
Küfiergehilfe. Schneckenberger Leonh.,
Tagarb. Bruner G., G.Arbeiter. Fred
Mich., Weingärtner. Weber Gg. Joh.,
Fuhrmann
13 Fißler Heinr., Weingärtner. Kirsch
Karl, C. Portier. Maier Karl, Gypfer-
meister
15 Beierbach Friz, Mechaniker. Beier-
bach Joh., Weingärtin. Frau. Freierich
Joseph, G. Bremser. Schwarz Martin,
Tüncher. Hildebrand Georg Witwe
17 Reising Friedr., Eißig- und Senffabrik.
Sawicki Aug., Metalldreher und Frau:
Kleidermacherin. Halbauer Elisabeth,
Bez.-Förster Ww. Böhringer Richard,
Hof. Führer. Frey J., Kaufm.
19 *Schenk Hans, Bierbrauerei (vorm.
Spinner). Wendel Jean, Friseurgeschäft
Rechte Seite.
2 Stadtgemeinde. Fries Joh. Fräul.,
Landw. Rhein Gg., Hof. Führer. Henn
Kilian, Küfermeister. Leibfried Ludw.,
Geometer. Schneider J., Steuermahner
4 Stadtgemeinde. Fries J. G., Land-
wirt (Scheune)
6 Stadtgemeinde. Ritter Gg. Mich.,
Landw. Mack Friedr., Tierarzt Wtw.
8 Stadtgemeinde. Fischer Christ.,
Landw. Wtw. Günst Gg., Fuhrmann

No.

- 10 Sommer Theob. Wtw., Spezereihdlg. Sandmaier Andr., Küfer. Nagel Sch., Portier. Nupp Wilh., Tagarb. Konrad Friedrich, Lok. Heizer
- 12 Müller Theob., Landw. Weigel Karl, Tagarbeiter. Ernst Jakob, Lok. Heizer
- 14 Heberle Phil., Landw. Weisel Friedrich, Placierungsbureau. Schwehr Frz., Kutscher. Walter Leonh., Schuhmacher. Hirsch Georg, Lok. Führer Wtw. Luz Kayp., Zugmstr. Hug Joh., G. Bremser. Daub D. Witwe, Wäscherin
- 16 *Spinner Andr., Bierbrauer. Storn Michael, Wagemw. Spreng Karl, Zugmeister. Fertig Anton, Bautechniker. Krauß M., Flaschner. Mayr Georg, Schreiner. Nupp Philipp, Briefträger. Böhm Karl, Braumeister
- 18 Boog Emil, Küfer u. Weinhdlr. Holzappel Jos., Eier- u. Spezereihdlr. Haase Anna Wtw. Schnorr Leopold und Heß Joh. Konr., Lok. Führer. Gené Bernh., Mechaniker. Kemmlinger Jos. Anton, Lok. Heizer
- 20 Vöttig Sch., Hutfabrikant. Wollschitt G. M., Flaschnermeister. Vieber Georg, Lok. Heizer. Fischer Peter Wtw. Wittmann Kath. Wtw., Wäscherin und Büglerin. Adelsheim Christ., Maurer
- 22 Maisch Karl, Lederhändler. Grüner Martin, Kleidermacher

Oberer Faulpelez.

Beginnt oberhalb des Amtsgefängnisses und endigt an der Bremenedgasse.

Linke Seite.

- 1 Großh. Staatsärar. Amtsgefängnisgebäude. Dahn Joh. Fr. Phil., Gefangenwärter. Hemmerich, Sebastian, Gefangenwärtergehilfe
- Zum Amtsgefängnis
- Mindennagazin von Ph. Werner Wtw. Erben
- Gerberei von Ph. Werner Wtw. Erben

Rechte Seite.

- 4 Bößfel Daniel, Brunnennmacher Wtw. Gerwig Karl Ludwig, Dr. Reallehrer. Pfeffinger Immanuel, Hauptlehrer Wtw. Blattensteiner Leonhard, Diener. Fris Friedr., Metallbreher. Erlwein Joh., Straßenwärter. Birth Wilhelm, Postanweisungsbefsteller Wtw. Würz Kath. Wtw., Monatsfrau. Bücholt Sophie Fräul. Heber Franz, Lüncher
- 6 *Hesselbach Anton, Kupferschmied. Fänger Karl, penj. Bezirks-Hauptkassenbuchhalter. Glormann Gottfried, De-

No.

- peichenträger. Brennig Anton, G. Arb. Vogt Martin, Tagarb. Fris Rudolf, städt. Brunnenmeister. Nausch Ferdin., Glasmeister
- 8 Dörner Jos. sen., Maurermstr. Erben. Meirner Jos., Steuerkommissärassistent. Vink Friedr., G. Assistent. Damm Gg. Witwe, Zeitungsträgerin
- 10 *Dörner Jos. sen., Maurermstr. Erben. Nähr Karl, Schuhmacher
- 12 Klingmann Friedr., Schreinermeister. Milch Val., Maurer. Schilling Adam, Tren Otto u. Beck Friedr., Schulzeute. Tren Oswald, G. Arbeiter. Saam Aug., Kleidermacher Witwe
- 14 Diezich Aug., Musiklehrer. Schaber Gustav Adolf, Stadtbaumeister. Bestir Marg. Wtw. Hoff A., Buchhalter bei der Universitätskasse
- Jäger Otto, Dr. Priv. (Baupläge)

Unterer Faulpelez.

Beginnt Kettengasse 25 u. endigt an der Bremenedgasse.

Linke Seite.

- 1 *Stichling Franz, Restaurateur. Buchhaber Albertine, Elise u. Lina Frä. Hoffmann Hermann, Portier
- Gärten

Rechte Seite.

- 2 *Werner Ph. J. Wtw. Erben, Gerberei. Würz August, Privatm. Wtw. Dilg Friedrich, Privatmann
- 4 Heberle Gottfried, Möbelschreiner. Jäger Kamilla Witwe

Fischergasse.

Beginnt Obere Nedarstraße beim Schlachthaus und endigt am Marktplatz.

Linke Seite.

- 1 Hofmeister Friedr. Phil., Schlossermeister. Weber Christ., Gärtner
- 3 Fost Friedrich, Schuhmacher. Wagner Ferd. Friedr., Müller. Devald Georg, Tagarbeiter
- 5 *Pauky Leopold, Kassier. Pauky Marg. Frä. Marx Sch., Schuhmachermeister. Genzler Phil., Setztiger S. u. Münch Karl, Kutscher. Chret Peter Wtw., Näherin. Scharf Leop., Former. Hartmeyer Elise, Lehrer Wtw.
- 7 Lambrecht Gabriel, Lohnkutscher Wtw. Keller Ed., Kleiderm. Schwarz Marie Witwe, Waschfrau
- 9 Frey Karl, Küfer u. Weinhdlr. Spies Gg., ev. Kirchendiener. Fisch Ludwig, Maurermeister
- 11 Schmidt Franz sen. Schmidt Franz

No.

jun., Handelsmann (Geschäftslokal).
Zindel Johann Adam, Tagarbeiter

Rechte Seite.

- 2 Henn Wilhelm, Chirurg und Leichenschauer. Kohl Simon, Tüncher Witwe. Weigel Karl, Maurer. Schroth K., Möbeltransport. Ww. Städt. Fleischbeschau-lokal. Stier Emilie Wtw. Bohn Viktor, Braumeister. Dreumer Kath. und Philippine Gechw., F. Arb. Un-rath Johann, Schuhmachermeister
- 4 Dörner Albrecht, Schreinermeister. Bossert Martin, Schlosser. Mantel Ludwig, Kleidermacher
- 6 Haag Gg., Spezereigeschäft. Stadler Chr. Wtw. Stadler Käthen, Näherin. Weismann Franz, Schlosser. Dilger Kath. Frau. Nittmann Sch., Maurer. Vierling Georg, Tagarbeiter Wtw.
- 8 Frig Friedr., Schlosser u. Mechaniker. Walter Gg., Kleiderm. Müller Robert, Diener beim Stadtorchester. Heß Karl, Händler
- 10 Saul Karl, Expeditor Witwe. Schorf Karl, Viktualienhandlung. Burckhardt Louis, Fremdenführer. Pfau Martin, Pfästerer Ww. Stier Bernh., Tagarb.
- 12 Hosp Karl, Dienstmann. Prior Konr., Schuhmachermstr. Senf Babette und Gretchen, Näherinnen. Senf Käthen, Büglerin
- 14 Höfer Georg, Metzgermeister. Gernsheimer Frz. u. Roth Frz., Tagarbeiter. Fischer Jakob, Privatmann
- 16 *Kneißl Phil., Kfm. Schmidt Frz. jun., Handelsm. Erlewein Bernh., Depeschenträger. Berberich Anton, Antzdiener

Fischmarkt.

liegt zwischen der Hafelgasse, Stetngasse und der Heiliggeistkirche.

Linke Seite.

- 1 Köhler Karl, Gastwirt z. Gold. Glocke
- 2 Kander Gustav, Möbelhändler
- 3 *Engelmann Moriz, Bäckermeister und Weinwirt. Frank Theodor Wtw., Gastwirtschaft zur Weißen Rose (Alteutsche Weinstube). Brenner K., Weißwarengeschäft. Schmieder Jos., Architekt. Frig Christ., pens. Aktuar
- 4 Will Karl Wtw., Spezereihdlg. Will J. B., Kaufm. Witwe. Niegel Joseph, Heallehrer
- 5 Wagner Joh. Isaak, Messerschmied. Stolze Theodor, Vergolder. Deutsch Johanna, Näherin
- 6 Dick Adam, Metzgermeister

No.

7 Lay Friedrich, Mehlhdlr. Lay Jakob, Buch- u. Blumengeschäft. Lay Jakob, Buchdrucker Wtw. Kern Eduard, Apotheker. Feißt Joseph, Kutscher

Rechte Seite.

— Heiliggeistkirche

Floringasse.

Begimmt Hauptstraße 174 und endigt Ingrimstraße 8.

Linke Seite.

— Einfahrt zum Haus Hauptstr. 178

- 1 Schnorr Karl, Flaschenbiergeschäft u. Weinhandlung en détail. Albrecht Dav., Kleiderm. Christoffel Karl, Schuhm. Berg Leonh., Tagarb. Keszler Philippine, Näherin. Schneider Peter, Holzbildhauer
- 3 Rohhammer Jakob, Schuhmachermeister. Bopp Joh., Kleiderm. Kaufmann F., Schäftchenstieper. Roth Ludwig Witwe, Privatm. Valler Jakob, Privatm. Veder Matth., Zuschneider. Reinfort Margar. Wtw., Monatsfrau. Nus Jos., Buchdrucker. Beck Magdal., Wäschfrau. Wittmann Gg., Gypser
- 5 Müller Chr., Sattler Ww. Schweizer Wilh., Bürstehdlg. Herz Joh. Jakob, Tapezier. Stoll Joh., Ansläufer

Rechte Seite.

- 2 Madess Gg., Schlosserm. Ww. Madess Marie FrL., Bügelgeschäft. Gerber Eva Witwe, Obsthändlerin
- 4 Heinrich Jakob Wtw. Bucher Jean und Frau: Stellenvermittlerin. Kübler J. Georg, Schuhmachermeister
- 6 Bühler Mart., G. Arb. Philipp Marie FrL., Näherin. Dewald Anna, Kleidermacherin u. Christine, Tagarb. Faudas Marie FrL., Privatm. Ueberle Georg, Kleidermacher
- 8 Stus Elisabeth FrL. Hornung Elise, Hblrn. Müller Anna Wtw. Schmitt Karol. FrL., Näherin. Bauer Anton, Maurer. Reitlinger Gg., Maurer (Materialplatz)

Friedrichstraße.

Begimmt Hauptstraße 94 und endigt Plätsstraße 52.

Linke Seite.

- 1 Thilo Gg., Dr. phil., Gymn. Direktor a. D. Keller Therese, Lehrer Witwe. Keller Bertha Fräulein, Musiklehrerin. Gräter Emma FrL., Lehrerin
- 3 Brian Oktav, Dr. prakt. Arzt. Brian G. J., Hauptlehrer a. D. Nihm J., Pfarrer a. D.

No.

- 5 Ammann Konrad Ludwig, Privatm. und Stadtrat. Groos Karl jun., Buchhändler. Shortt Stuart, Privatmann. Müll Bertha, Institutsvorsichterin
7 v. Gayette Heinrich, Oberst a. D.
9 Kleinschmidt Karl, Privatmann. Camerer Amalie Fräul.
11 Weydung A., Dr. prakt. Arzt. Weydung Anna Fräul., Privatm.
13 Lewald Alb., Geh. Kirchenrat Witwe. Zeuner Heinr., Hauptlehrer. Böhmite Margarete Witw. Gaß Wilh., Kirchenrat Witwe
15 Allstädt August, Sutfabrik. Giesmann Max, Hopfenhändler

Rechte Seite.

- 2 Landfried Jakob sen., Privatmann. Landfried Karl, Privatm. Landfried Hermann, Fabrikant (Firma: P. J. Landfried)
4 Landfried Jak. sen., Priv. (Garten)
6 Scheurer Wilh., Kunst- u. Handelsgärtner Witwe. Dietzche Luise Fräul., Mühlhauer Feingeste-Handlung. Baummeister Karoline und Marie Geschw., Kleidermacherinnen
8 Beneke Louis, Priv. Witw. Sonnenschein Ad., Postsekretär. Wagner Julie Frau. Kunzmann Elise, Kleiderm. Strall M. C. Witw. Schweikle Marie Witwe. Wolf Gertrude Fräul.
8a *Landfried P. J. Erbach J. vorm. P. J. Künzle, Weinhandlung
10 *Landfried Friedrich sen., Privatm. Sternheimer Geschw. Erbach J. vorm. P. J. Künzle, Weinhandlung. Körner Stilian, Kutcher
10½ Hassel Otto, Kohlenhdlg. Sommer Valentin, Zimmermann und Theaterloggenmeister
12 Nus Jean. Klüfner Karl, Vergolder- und Glasergeschäft, Galanteriewaren u. Papierhdlg. Heinz Sophie, Kleidermacherin. Buechel Rosa, Klavierlehrerin. Meuter Frieda Fräul., Rentnerin. Tebbitt Fred, engl. Sprachlehrer

Friesenberg.

Beginnt Hauptstr. 286 und endigt am Schloßgarten.

Linke Seite.

- 1 Kühner Herm., Gerbereibesitzer Witw. Grünig A. W., Gerberei und Lederzurichterei. Herle Lydia, Pfarrer Witw.
3 Fries Jakob, Gärtner

Rechte Seite.

- 2 *Buhl Heinr., Dr. Prof. Graf Oskar, Kaufm. Schmitt Georg, Gärtner

No.

- 4 Gr. Eisenbahnverwaltung (ehemalige Fischweiber)
6 Hirschel Kath. Fräul. Pfeiffer Joseph, Gärtner

Gaisbergstraße.

Beginnt Leopoldstraße (zwischen dem Stadt- und Reutungarten) und endigt am Steigertweg.

Linke Seite.

- 1 Reichardt Julius, Privatm. Witwe. Arnold Julius, Dr. Geh. Nat Prof.
3 *Erhard Friedr., Cigarrenfabrikant. v. Schütz Baronin Frau, Priv. Nahr Friedrich, Privatmann
5 Reis Wilh., Fabr. Witw. v. Frangius Adele und Marie Fräul.
7 Rüttner Karl, Dr. Privatm. Witwe. v. Türckheim Rud., Frhr., Prem.-Lieut.
9 Groos Karl, Dr. phil., Privatdozent
11 *Heberle & Nishaupt, Zolkellerei (Comptoir: Hauptstr. 29). Schwinn Adam, Restaurat. z. Erholung. Andrae Achilles, Dr. Prof. Diann Alfred, Dr. phil. Arfinelli L. Witwe, italien. Sprachlehrerin. Sauter W., Schreiner
13 Berner Louis, Kaufm. (Garten)
15 Cantor Moriz, Dr. Prof. Gerthwohl Meyer, Privatmann Witwe
17 Salbach Ludwig, Dr. Privatm. Witw. Alex Friedr., Mediziner. Braaz Egbert, Dr. Assistent. Hilger Konstantin, Dr.
19 Seybold Moriz, Priv. Feld Philipp, Privatm. v. Leonhard Alexander, Rent. Strohmeyer Karoline Fräul., Rentnerin. Adomic Elise Fräul., Rentnerin
21 Stetten Freiherr von, Gr. Kammerherr und Legationsrat
23 Ritter Chr. II, Landw. Hobusa Friedrich, Kleiderm. Schweikart Karl Wilh., Feldhüter. Schweikart Abrah., G. Arb. Löffler Jakob, Kaufm. Berenz Ludw., L. Heizer
25 *Ritter Chr. II, Landw. Brunner Joseph, Händler
27 Schaaff Val., Maurerstr. (Bauplatz)
29 Erdmannsdörffer Bernhard, Dr. Hofrat Prof.
31 *Heberle Philipp, Baumstr. Schur Gotthilf, Kaufm. Abbes Joh., Privatm. Marx Ernst, Fabrikant
31a *Schrade Friedr., Baumstr. Kaiser Karl, Dr. med.
33 *Schrade Jr., Baumstr. v. Schröder W., Dr. Prof. Arnold Frieda, Privatm. Bluntzsch Emma und Olin Geschw. Fräul., Privatinnen
35 *Hoffmann Wilhelm, Privatm. und Stadtrat. Seng Alfred, Dr. jur., Dozent der Rechte und Amtsrichter a. D.

- | No. | | No. | |
|-----|--|---------|---|
| 37 | *Herbst Phil. in Mannheim. Müller Friedrich, Maschinist | 93 | Hartmann Phil. Friedr., Bildhauer. Holzschuh Jak., Tagarbeiter. Pfisterer Ludwig, Weingärtner Witwe |
| 39 | Zangemeister Karl, Dr. Hofrat Prof. Oberbibliothekar (Villa Teresa) | 95 | Ballmann Joh. Ad. jun., Landwirt. Bauer Balth., Schreiner. Balfk Valent., Bildhauer. Föhler Adam, Gärtner |
| 41 | Weise Herm., Glaserstr. u. Restaurateur. Schmidt Christ., Zuschneider. Föhner Ludwig, Zugmeister. Böhm Heinrich, Buchhalter | 97 | Nothfuß Georg, Gärtner. Gang Ferdin., Bildhauer. Reinhard Johann, Privatm. Bähr Martin, C. Schaffner |
| 43 | Sommer Johann Karl, Landwirt | 99 | Kaufmann Gg., Buchdrucker. Jakob Peter, Gärtner. Köppel Ad., C. Werkführer. Förster Emilie Witwe |
| 45 | Henn Friedrich Wtm. Fries Babette Frl. Sommer Phil., Schuhmachermstr. | 101 | Koehnhorn C., Major a. D. |
| 47 | Ernst Konrad, Ref. Führer. Hofmeister Jakob, Buchhalter. Franz Theodor, Tagarbeiter | 103-107 | Spengel Louis, Privatmann |
| 49 | Mannhart Karl, Lohnkutscher | | |
| 51 | Eisenlohr Fr., Dr. Professor und Stadtrat | | |
| 53 | Hoffmann Wilh., Priv. u. Stadtrat | | |
| 55 | 57 Cuns Wilh., Banquier (Bauplaz) | | |
| 59 | Leimbach Karl, Privatm. u. Stadtrat | | |
| 61 | Göler v. Ravensbürg Moritz Frhr. | | |
| 63 | Müller Ph. Wilh., Landw. Weber Joh., Tagarb. Müller Gg., Lok. Führer. Krämer Peter, Schreiner. Hartmann Daniel, Tagarb. Schuppert Konrad, Wagenrevident | | |
| 65 | Hefft August, Fabrikant (Bauplaz) | | |
| 67 | Hamberger Leonh., Mesgermeister. Greiner Friedrich, Lok. Führer. Henn Valentin, Tagarbeiter | | |
| 69 | Belisch Joh., Landw. Fehringer Joh., Lok. Heizer. Hestl Valentin, Lok. Führer. Gernheimer Georg, Kutscher. Wolf Joh. und Schöllch Wilh., Tagarbeiter. Zimmermann Kathar. Witwe | | |
| 71 | Gebhard Konrad, Hauptlehrer. Hooft Isabel Mrs., Privatm. Neuberger Joseph, Dr. Prof. | | |
| 73 | Landfried Jakob sen. (Garten) | | |
| 75 | Landfried Jakob sen. (Bauplaz) | | |
| 77 | Schmitt Jakob, Oberstschaffner Wtm. Gwald Leonh., Postsekretär. v. Meyer Julius, Hauptmann a. D. | | |
| 79 | *Hoffmann Christ., Privatm. Link Wilhelm, Buchhalter. Erlewein Karl, Ref. Führer. Veierbach Martin, C. Assistent. Ahrlt Elise Wtm., Privatm. Sauerzapp Joseph, Eisenbahnschaffner. Fries Friedrich, C. Assistent | | |
| 81 | 83 Schmidt Friedr. Wilh., Maler (Garten) | | |
| 85 | 87 Lay Friedr., Architekt (Baupläze) | | |
| 89 | *Lay Friedrich, Architekt. Thomas Böhley, Privatmann. Schlusser Julie, Pfarrer Wtm. Schlusser Bertha Frl. | | |
| 91 | Seeber Karl, Privatm. Wismeier Jak., Zimmermann. Wohlleber Daniel, Schlossermstr. Kilian Anton, Architekt. Gensheimer Jakob, Wagner | | |

Rechte Seite.

- Stadtgemeinde (Neptungarten)
- Eisenbahnübergang
- 2 Arnold Hermann, Privatm. Arnold Reinfried, Privatm. Engelhorn Karl, Privatmann
- 4 *Loffen Wilhelm, Dr. Prof. Koester Gustav, Buchhändler. Winkelmann Gd., Dr. Geh. Hofrat Professor
- 6 *Winter Karl und Wolff Friedrich (Julius Groos, Verlagsbuchhandlung und Buchdruckerei)
- 8 *Winter Karl u. *Wolff Friedrich. Cohn Georg, Dr. Prof. Reiz Friedr., Kaufm. Stark K. B., Hofrat Witwe
- 10 Job Balth. Karl, Privatm. Job Konrad, Buchhalter. Krugmann C., Kfm. Zimmermann Emilie Frl., Rentnerin. Krumm Ludwig, Maschinenschlosser
- 12 Scheifele Karl, Bäckermeister. Schall Cäcilie Frl. Zobelei Ludwig, Diener. Kunz Joh., Lok. Führer. Kempel Matth., Bahnarbeiter. Rapp August, Zugmstr. Delschläger Adam, C. Arbeiter
- 14 Fries Ludwig, Weingärtner. Fries Karl, C. Assistent. Gansen Emma Wtm. Hornmuth Jakob Witwe
- 16 *Beth Stephan, Zimmermstr. Niederbronner Schweitern für Krankenpflege. Hahn Sophie, Dr. Privatmann Witwe. Thoma Alwine, Dr. Rechtsanwält Wtm. v. Nida Sophie Frau. Job Heinrich, Lok. Heizer
- 16a *Beth Steph., Zimmermstr. v. Wiser Joseph, Graf, Forstpraktikant. Klintenberg Wilhelm, Chemiker
- 18 Kiegler Phil., Berw.-Assistent. Heid Susanne Wtm. Krämer Karl, Privatm. Deppisch Karl, Kfm. Du Jais Karl Fr., C. Assistent. Bartholomae Jak. Friedr., Bureaudienner. Helm Emilie Fräul. Diebold Ambrosius, Lok. Heizer
- 20 Mayer Karl, Spezereihändler Witwe. Fischer Ludwig, Agent und Frau: Klei-

No.

- dermacherin. Janson Philipp, Küfer.
Hühmert Henriette Frä. Gillig Anna
Witwe. Huth Eduard, Buchhalter
- 22 Döpfner Aug., Hauptlehrer. Ritter
Ludwig, peni. Postschaffner. Schneider
Phil., P. Assistent. Osterreich Mathilde,
Untersuchungsrichter Witwe. Mezger
Mois, Professor Witwe. Stahl Karl,
Lof. Führer. Stahl Jos., Finanzassistent.
Goth Kreszenzia, Köchin. Beck Magd.
Frä. Kaiser Mathilde, Landrat Witwe.
Luz Lina Witw., Telegr.-Gehilfin
- 24 Lay Sch., Restaur. (Gartenwirtschaft)
- 26 30 Doppel Friedr., Bauunternehmer
(Bauplätze)
- 32 Schmitt Elise Frä. Pohl G., Garni-
sonverwaltungsdirektor a. D. u. Rech-
nungsrat. Stallmann Gg., Privatm.
- 34 Scherer Gg., Privatm. Witw. Hof-
bach Anna, Privatm
- 36 *Reichenheim Max, Dr. Augenarzt.
Wagner Hans, Hauptmann
- 38 Landfried Wilh., Fabrikant (Garten)
- 40 Landfried Wilhelm, Fabrikant
- 42 Indlekofer Johann, Kleidermacher.
Kasper Heiner. und Bührlen Louis, In-
genieure
- 44 Bez Karl, Postdirektor a. D.
- 46 Bez Karl, Postdirektor a. D. (Garten)
- 48 50 Mohr Otto, Privatmann (Garten
zum Hause Schlosserstr. 1)
- 52 58 Hefft August (Eisengießerei)
- 60 62 Kani Wilh., Malzfabrik (Garten)
- 64 Keller Chr. & Cie. (Inh. Karl Kolte),
Farrholzfabrik. Kogur Paul, Maschi-
nist. Müller Karl, Kutsher. Schaal
Gottlieb, Hausmeister
- 66 Greiff Jul., Baumaterialienhandlung.
- 68 Nimis Eugen, Bau-Unternehmer.
Köster W. H. G., Konsul d. Ver. Staaten
v. Venezuela. Wolff Georg, Fabrikant
- 70 Sommer Gg. Johann, Weingärtner
- 72 Haug Ferdin., Bildhauer (Werkstätte)
- 74—82 Bauplätze

Gartenstraße.Beginnt Alte Bergheimerstraße 1 und endigt an der
Poststraße bei der Zrenklinit.**Linke Seite.**

- 1 Henkenhaf Jakob, Architekt. Gern
Karl, Professor an der Realschule
- 3 Großh. Universität. Massias Otto,
Universitätsgärtner

Rechte Seite.

- 2 Großh. Universität. Zrenklinit-
Verwaltungsgebäude. Mehlum Wilh.,
Verwalter. Kohl Sch. Karl, Maschinen-
meister. Wanger Jakob, Maschinist

Grabengasse.Beginnt Hauptstraße 124 am Ludwigsplatz und
endigt an der Oberwaldbahn.

No.

Linke Seite.

- 1 Großh. Universitätsgebäude
Ludwigsplatz
- 3 Museums-Aktien-Gesellschaft.
Epis Friedr., Restaurateur i. Museum.
Lenser Jos., Hausmeister. Kaufmann
Georg Joseph, Ratsschreiber
- 5 Stadt-Gemeinde (Gymnasiums-
gebäude). Uhlig Gustav, Dr. Professor,
Gymnasial-Direktor
- 7 Wirth Jos., Dr. prakt. Arzt. Amann
Emil, Papier-Handlung, Leie-Institut
u. Schreibwarenhandlg. Ober Martin,
Lohnkutscher Witw. Starck Mathilde u.
Antonie Frä. Hauns Fräul., Klavier-
lehrerin. Klein Theodor, Privatmann
- 9 *Fißler Franz, Restaurateur. Küchen-
Nebenius Emilie Witw., Priv. Küchen-
Nebenius Emilie Frä., Privatm. Hog
Herm., Steuerkommissär. Hünzer Jul.,
Gerichtsvollzieher. Schuler Ludwig,
Schussmann Witwe
- 11 Laumann Karl, Waisenrichter. Schmitt
Karl, Central-Eisenbahnbuchhandlung.
Schmitt Karl, Buchhändler Witw.
- 13 Ahrl Barbara und Johanna, Geschw.
Fräul. Ernst Bach (Erben), Schiefer-
deckergeschäft. Holzherr Karl, Dr. Prof.
Keim Ludwig, Kaufm. Witw. u. Tochter
- 15 *Ahrl Barbara u. Johanna, Geschw.
Fräul. Ahrl Paul, Schieferdeckermstr.
Huffschmied Marie, Oberhofgerichtsrat
Witwe

Rechte Seite.

- 2 Burgweger Ph., Uhrmacher. Burg-
weger J., Konditorei und Café
- 4 Kaufmann Herm., Privatm. Scheid,
Damenmätelmagazin. Windens Ro-
bert, Buchhalter. Kucera Franz, Kfm.
- 6 Wolf Friederike Frä. Unterwagner
Jos., Badaquist. Bez Ludwig, Herren-
konfektion. Wolf A., Mineralwasser-
fabrikant. Führer Wendelin, Sattler
Ww. Erles Leop., Maurer. Beck Wilh.,
Direktor der Kohlhof-Aktiengesellschaft
- 8 *Weg Adolf, Bierbrauereibesitzer. Frey
Geschw. Frä., Tapfseriegeschäft. Wolf
Gebr., Buchhandlung und Antiquariat.
Keller Christoph, Priv. Witw. Kirner
Karl, Kfm.
- 10 Pfeiffer Eugen, Musikalienhandlg.
Herm. Anna, Konfektionsgeschäft. Mohr
Anna Frä., Priv. Mohr Karl, Privatm.
u. Stadtrat. Hohnmeister B., Universi-
tätsbuchbinder
- 12 Werle Fr., Cigarren- u. Tabakgeschäft

- No.
 14 **Nebel Gg., Dr. Witw. Heinze Rudolf,**
 Dr. Geheimrath Prof. Eberle Jakob,
 Zahnarzt. Nieß Joh., Dr. Privatm.
 Kroll Elise, Dr. Witwe
 16 **Hergt Richard,** Ingenieur. Hergt Eli-
 jabeth Fräul., Klavierlehrerin. Hergt
 Karoline Fräul. Fischer Leopold sen., Dr.
 prakt. Arzt. Halven G. Fräul., Priv.
 18 **Bessels Marianne** Witwe. Breslau
 Oskar, Landrat a. D. Hautsch Valentin,
 Mechaniker Witw. Lorenz Babette Fräul.,
 Kleidermacherin. Vermann Julie Ww.
 Engler K., Amtsgerichtsaktuar Witwe
 20 **Stadtgemeinde (Volksschulgeb. I.)**
 Giesler Charlotte Fräul., Hauptlehrerin.
 Keller Heinr., Hertrich Karl, Frey Karl,
 Hauptlehrer. Keller Heinr., Dr. prakt.
 Arzt. Filsinger Friedrich, Turnlehrer.
 Gräber Karl Friedr. u. Ammann Lud-
 wig, Unterlehrer. Köhler Ida Fräul., Leh-
 rerin. Mejerle Joh. Jos., Schuldiener
 Witwe. Kräber Amalie, Näherin
 22 **Stadtgemeinde (Turnhalle)**

Große Mantelgasse

(siehe Seite 41).

Am Güterbahnhof.

Beginnt Römerstraße (Eisenbahnübergang) und
 endigt an der vormaligen Hygienianstalt.

Linke Seite.

- 1 **Biernheimer Aktienbrauerei** in
 Biernheim (Garten)
 3 **Zöllig-Hilfliche** Stiftung (Garten)
 5 **Biernheimer Aktienbrauerei** in
 Biernheim. Reinhardt Jak., Restaur.
 7 ***Napp Karl,** Bierbrauer (Bierkeller).
 Wesel Heinrich, Wirt
 9 **Landfried Jakob sen.** (Bauplatz)
 11 **Heberle Heinrich,** Landw. (Bauplatz)
 13 **Sauer Matthias,** Bürgermeister in
 Eppelheim (Bauplatz)
 15 ***Sauer Matthias,** Bürgermeister in
 Eppelheim. Werner Wilhelm, Spezerei-
 hdlr. Weisel Joh., Lok.-Führer. Leis-
 mann Adam, G. Mandorist. Doll Karl,
 Bahnwart. Unser Adam, Schreinergeh.
 Eberle Leonh., Bäcker. Weisel Peter,
 Bahnwart. Berger Franz, G. Mandorist.
 Seegewis Karl u. Weisel Joseph, Tage-
 arbeiter. Keidel Adam, G. Arb. Panile
 Gg., Händler. Heck Chr. u. Schneider
 Karl, Güterbest.-Geh. Wegner Christ.,
 Küfer. Stech Karl, G. Arbeiter. Rett
 Michael, Tagarbeiter. Ittermann Jos.,
 G. Arb. Seisfert Ernst, Weichenwärter
 17—31 **Baupläze**
 33 ***Gärtner Franz,** Stationsmeister in
 Karlsruhe. Weipert Kaver, Restaur.

- No.
 35—53 **Aeder** und **Baupläze**
 55 **Großh. Staatseisenbahn** (Dienst-
 wohngebäude). Waldb Konr., Weichen-
 wärter. Heinzmann Simon, Signalw.
 Herrmann Karl, Weichenw. Wagner
 Andreas, Bahnwart
 57 **Großh. Staatseisenbahn** (Dienst-
 wohngeb.) Wittmann Joh. und Schück
 Joseph, Stationsmeister. Weidenmaier
 Ludw. u. Waldb Heinr., Weichenwärter
 59 **Großh. Staatseisenbahn** (Dienst-
 wohngebäude). Bläse Emil, Stations-
 meister. Frei Jos., Apfel Georg Adam
 und Nutsch Richard, Weichenwärter

Rechte Seite.

- **Aus- und Einladeplatz** der bad. Bahn
 für Frachtgüter in Wagenladungen
 2 **Gr. Staatseisenbahn** (Frachtgü-
 ter-Expeditionsgebäude). Mütsch Eberhard,
 Gr. Bahnverwalter. Sprauer Karl Au-
 gust, Güterverwalter. Werber Wilh.,
 Telegraphen-Kontroleur. Jaas Wilh.,
 Stationsmeister
 4 **Großh. Staatseisenbahn** (Fracht-
 Güterhalle)
 6 **Großh. Staatseisenbahn** (Fracht-
 Güterhalle)
 8 **Großh. Staatseisenbahn** (Fracht-
 Güterhalle und Zollhalle)
 — **Aus- und Einladeplatz** für Frachtgüter
 in Wagenladungen

Häufferstraße.

Beginnt Bahnhofstraße 13 und bildet die erste
 Parallelstraße zur Röhrbaderstraße.

Linke Seite.

- 1 **Wickenhäuser** Friedrich (Bauplatz)
 3 **Stadel Aug.,** Schreinerstr. Weidker
 Emma u. Laura Fräul. Köhler Heinrich,
 Bahnmeister
 5 **Risenpreis Chr. G.,** Glasermeister.
 Gebhardt Phil. Nat., L. Führer. Brann
 Joh. Nepomuk, Lok. Heizer. Schlegel
 Gregor, Wagenwärter. Gräfer Heinr.,
 Reserveführer. Köhler Peter, L. Führer.
 Hartmann Michael, Tapezier. Jung-
 mann Nikolaus, Tagarbeiter
 7 **Traenkle Erben.** Lebean Karl, Priv.
 Urbich Ferdinand, Taubstummenlehrer.
 Mayer Anton, Oberpostsekretär. Rei-
 chenbach Valentin, Schaffner
 9 **Beiler L.,** Maurerstr. Ww. (Baupl.)
 — **Krakeri Johann,** Möbeltransporteur
 (Lagerplatz)

Rechte Seite.

- 2—6 **Fuchs H.,** Wagenfabrik (Garten)
 8 **Fuchs H.,** Wagenfabrik. Fuchs Val.,
 Fabrikant. Fuchs Karl, Fabrikant

No.

- 10-14 Baupläge
 16 **Balß** Eduard, Zimmermeister. Scheid
 Philipp, Geizer. Weickart Ludwig,
 Drehermstr. Hohstanz Nob., Schreiner
 18 **Herbst** Bernhard, Privatm. (Neubau)

Häpplgasse.

Begimmt bei der Restauration zu den Vier Jahres-
 zeiten und endigt am Fischmarkt.

Linke Seite.

- 1 **Löb** Lazarus, Privatm. Kessler Theod.,
 Hutmacher. Köppler Wilh., Schuhmacher.
 Kerbel A., Kleidermacher. Hornung
 Matth., Lithogr. Anstalt u. Druckerei.
 Preisler Karl, Musiker
 3 **Bamberger** Rudin, Gastwirt Witwe
 u. Kinder. Wissenhausen M., Privat-
 mann. Rothschild Bernh. Ww. Heller
 Leonhard, Tagarbeiter
 5 **Wackel** Albert, Gastw. zum Englischen
 Hof. Vineta-Kneiplokal. Bade Luise
 Witwe, Privatm. Neef Wilhelm, Di-
 rektor Witwe
 7 **Oberdieck** Florentin, Gastwirt zum
 Roten Löwen. Schellig Jakob, Dienst-
 mann. Gerstner Reinh., Büstenhdt.
 Blum Nikolaus, Handelsmann. Unholz
 Karl, Möbeltransporteur

Rechte Seite.

- 2 **Müller** Thomas, Wirt zu den Vier
 Jahreszeiten. Müller Anna Ww. Bild
 Elisabeth Wtw. Emmerling Friedrich,
 Buchhändler. Moos Christian, Kaufm.
 Schmitt August, Schutzmann
 4 **Höckel** Chr., Bierbrauer Wtw. Fißler
 Franz, Restaurat. Brod Aug., Kleiderm.
 Wirth Franz, Rasseninspektor Witwe
 6 **Kell** Karl, Schmiedmstr. Abel Wilh.,
 Kleidermacher. Dörflinger Jos., Stieb-
 maker und Drahtflechterei. Lenz Karl,
 Pferdebahnkutscher. Mugele Michael,
 Händler
 8 **Häß** Bernhard, Bäcker und Weinwirt.
 Glinz J., Schuhmachermstr. Schneider
 G., städt. Spartaßerechner
 10 **Breitwieser** Wilh., Tapezier, Möbel-
 fabrik und Tapetenlager
 12 **Schulze** Fr., Universitäts-Fechtlehrer.
 (Universitäts-Fechtschule). Schulze Wil-
 helm, Privatm. Stay Adam, Kleiderm.
 Scheuring August, Kaufm.
 14 **Reinhart** Käthen Fel. Braungart
 Karl, Gerichtschreiber. Brand Emilie
 Wtw., Privatm. Müller Jos., Frieur
 16 **Rishaupt** Leonh., Konditor Witwe.
 Glinz Andr., Chirurg. Striffler Ant.,
 Schieferbeder
 18 **Wagner** Joseph, Bäckermeister Witwe

Hauptstraße.

Begimmt Sophienstraße 9 am Darmstädter Hof und
 endigt am Karlsplatz.

No.

Linke Seite.

- 1 **Mülich** Joseph, Cigarrenhandlung und
 Rauchrequisiten-Lager. Scheitlin Ed.,
 Frieur. Stichling J., Privatmann.
 v. Humolstein Raim., Oberpostsekretär.
 Trunzer R., Architekt (Bureau). Kunz
 Joseph, Wagenswärter. Sauer H., Tier-
 arzt. Wehinger B., Kaufm. Schmid
 Adolf, Architekt
 3 **Krauß** Fr., Bäckermstr. Krauß Gg.,
 Privatm. Zahnleiter Jean, Lok. Geizer
 5 **Holzbach** Louis, Materialwaren-
 handlung. Walb Wilh., Verfertiger von
 chirurgischen Instrumenten. Tröschler
 Ludwig, Lok. Führer
 9 **Holzmann** Wilh., Privatm. Stuck-
 mann Friedr., Privatmann. Kinscherf
 Franz, Bankdirektor Witwe
 11 **Kuhn** m. u. n. Nikolaus, Gastwirt zum
 Wiener Hof
 13 **Trau** Ferdin., Privatm. Wtw. Kaiser
 Jakob, Schuhmacher und Schuhlager.
 Nestle Rud., Postsekretär. Huber Ant.,
 Maurer. Wehlmann Antonie, Näherin.
 Arnold Karoline Witwe. Weiß Aug.,
 G. Assistent. Langenbrunner Henrika
 Fr. Langenbrunner Albert, G. Gehilfe
 — Eingang in die Fahrtgasse
 15 **Bögely** Karl, Bäckermeister. Bögely
 Jakob, Privatm. Weith Adolf, Mecha-
 niker und Optiker. Eberhardt Christ,
 Schreinermeister Witwe
 17 **Schenk** Hans (Nachfolger von Andreas
 Spinner), Bierbrauerei
 19 **Dauth** Wilh., Messgermstr. Schlechter
 Peter, Pelzwaren- und Mützen-Lager.
 Stumpf Joh., Kleiderm. Meckler Mich.
 Adam, G. Portier und Frau: Kleiderm.
 Alexander Johanna Frau, Kleiderm.
 Lehrer Albert (mechanische Werkstätte).
 Barthlott Karl, Schreinerstr. (Werkf.)
 21 **Mayer** Jakob Georg, Schmiedmeister
 und Wirt. Moth Friedr., Tagarb. Ww.
 Hornmuth Feinr., Privatm. Ubrig Jak.
 und Schmittbauer Anton, Dienstleute.
 Schulmeister Adolf, Sattler u. Tapezier.
 Säsler Albert, Schreinermeister (Werk-
 stätte)
 23 **Wagner** D., Wäschefabrikations- und
 Ausstattungs-geschäft. Wagner Heinr.,
 Privatm. Dirth G. Fr., Papier- und
 Schreibwaren-Geschäft. Kasz Moriz,
 Privatmann
 25 **Vereinigte** Fabriken z. Anfer-
 tigung von Sanitätsgeräthschaf-
 ten, vorm. Lipowsky-Fischer

- No. C. Maquet. Maquet C., Fabrikant. Ruß Engelbert, Konditorei. Pfeiffer Friedrich, Werkmeister. Thoma Joh., Gießer
- 27 Goos Louis, Landesprodukten-, Mehl- u. Sämereihandlung, Kolonialwaren-, Delikatessen-, Wildpret- u. Geflügelhdlg. (Zum guten Zimß). Goos Georg Gottfried, Kfm. Ringshäuser Friedr., Privatm. Witw. Michaelis Jakob, Dr. Witw. Wagner Magdal. Frl., Privatlehrerin. Künzle Gottfried, Schreiner-gehilfe
- 29 Ueberle Friedrich Adolf und Ueberle Karl, Weinhändler (Fa: Ueberle & Nitzhaupt). Koller Karl, Wäschefabrik und Fabriklager in Kurz-, Woll- u. Weißwaren. Zimmermann Karl, Kaufmann (Fa: Ph. Zimmermann). Höpfinger Friederike Frl. Cron Johanna Witwe, Privatm
- 31 Klar Phil., Seifensieder. Klar Theobald, Chemiker
- 33 Ehlgöth Karl, Kfm. Witw. Nishaupt Elise Fräul. Hauf Georg, Lok.-Führer. Helwerth Elise, Kleidermacherin
- 35 Stachel Gg., Kürschner u. Pelzhdlr. Carlebach H. (Zuh.: Jfdor u. Jakob Frey), Tuchgeschäft, Herrenkleider- und Schuhwarenmagazin. Posner S., Buchdruckerei. Gasser Albert, Dr. prakt. Arzt. Heidlauf Wilh., Sattler u. Tapezier. Braun Phil. Otto, Privatm. Witw. Berger Kath. Witwe, Wirtin. Joos M., Kleidermacherin. Mehlmann Kath. Frl., Kleiderm. Pieper Albert, Gießendreher u. Frau: Bureau f. Arbeitsnachweis
- 37 Krauß Ludwig, Privatmann. Sandmaier Johann Fr., Wirt. Krauß H. Witwe. Huber Johann, Zugmeister. Rostock Barb. Frl., Näherin. Schmidt Georg, Schuhmachermeister
- 39 Niegler Lucius, Bäckermstr. v. Keinet Karoline, Oberst Witw. Gisliger Jakob, Bierbrauer Witwe
- 41 Eckert Ludwig, Kurzwaren-Geschäft, Nähmaschinenhandlung, Posamentierwarenfabrik und Restaurateur zum goldenen Römer. Glor Philipp, Privatm. Witw. Heber Marie Frl., Klavierlehrerin. Heber Franz, Kapellmstr. Witw. Wolf Klara, Pfarrer Witw. Schubert Oskar, Hutmacher. Hochlehner Kathar. Witw. Hochlehner Adam, Lok.-Führer
- 43 Zimmermann Stephan und Karl, Kaufleute (Fa: Ph. Zimmermann), Ausstattungs-geschäft, Leinen- und Manufakturwarenhandlung, Expedition, Möbellager, perman. Ausstellung von kompletten Zimmer-Einrichtungen
- 45 Nutzfleher Friedrich, Bierbrauerei z. Majerei. Bochtahler Jakob, Wirt. Müller Jos., Friseur. Dreyfuß Leop., Kommissionär. Weigel Marie Witw., Privatm. Jäger Friedrich, Schreinermeister (Werkstätte)
- Eingang in die Brunnen-gasse
- 47 — 51 Gr. Universität. Friedrichsbau. Quinde Georg, Dr. Geh. Hofrat Prof. Wittmann Franz Kaver, Oberpedell u. Hausmeister
- 53 * Hornuth Heinrich, Privatm. Seis Johann, Gastwirt zur Karlsburg
- 55 Müller Karl, Metzger u. Charcutier. Dengel Jos., Mehl-, Landesprodukten- u. Sämereihandlung. Hörning Jean, Buchdruckereibesitzer. Siebert August, Verlagsbuchhandlung. Lindner Georg, Kleidermacher
- 55a Walk Jak., Schreiner- u. Hörning Jean, Universitätsbuchdrucker. Werner Louis, Friseur. Horn & Niel, Tapeten-Fabrik. Dedel Andreas, Stammacher (Werkstätte)
- 57 Keller Josef, Privatm. und Stadtrat. Mozin L. M., Cigarren- und Tabakgeschäft u. Niederlage v. Messern, Bestecken zc. Keller L., Dr. phil. Sievers Karl, Kaufmann
- 59 Diez Martin, Bäckermeister Witwe. Altschüler A. (Fa: A. Altschüler), Kfm. Levy Moriz, Tabakshändler. Wedel Katharine, Kaufmann Witwe
- 61 Beger Karl Friedrich, Gerbereibesitzer (Fa: Gebr. Beger). Werner L., Friseur (Geschäftslokal). Dieffenbacher Reinh., Universitäts-Buchbinderei und Schreibmaterialienhandlung
- 63 Beger Albert, Gerbereibes. (Fa: Gebr. Beger). Welter W., Vergolder, Lager in Spiegeln u. Kunstgewerbl. Gegenständen. Zimmermann L., Mechaniker u. Optiker
- Eingang in die Ziegel-gasse
- 65 Eberhardt Jean, Glaschneidermeister. Eisenmenger Mina Fräulein
- 67 Hofmann Stephan, Bierbrauerei zum Goldenen Engel. Reiningger Viktorin, Hauptlehrer. Fahrländer F., G.-Bureau-diener. Fehrenbacher D., Steindruck
- 69 Edelshild Ferdinand, Eisenhandlg. Harbarth Ludwig, Friedrich, Seiler- u. Witwe. Gamber Albert, photogr. Atelier. Klebe A. Th., Hofgerichtsrat Witw.
- 71 Schermer A., Delikatessen-, Geflügel-, Fisch- u. Weinhandlg., Frühstücksstube
- 73 Müller Friedr., Maurermstr. v. König Edmund, Kunsthandlung und Kunst-

- No. verlag. Kolligs & Dreves, Modewaren und Damentonfektion. Jacobi Robert, Direktor der Filiale der Rhein. Kreditbank. Frion Franz, Schlossermstr. Ww. Joppert Bertha Frä. Wender Lina Frä., Lehrerin. Deckert Georg, Tapezier
- Eingang in die Karpfengasse
- 75 Voigt Karl, Wein- und Bier-Restaurant zum Perkeo (vormals Karpfen). Lindau Theodor (Fa: J. J. Lindau), Kfm. Dila Franz, Weinhändler Ww. Gettinger Georg, Diener
- 77 Schwemmer G. D., Hotel National und Café-Restaurant
- Eingang in die Bienerstraße
- 79 Reiss Joseph Söhne, Möbelhandlung. Klein Friedr., Kürschner (Geschäftslokal) Reiblinger G., Nähmaschinen-Geschäft. Reiss Bernh. und Reiss Wolf, Kaufleute. Süssle Heinrich, Gr. Oberamtsrichter. Weber Julie, Prof. Witwe
- 81 Schaaß Ulrich, Seilermeister Witwe. Schaaß August, Seilermeister. Fahrbach M., Geschw. Fräul., Modistinnen. Frau Jean Bapt., Priv. Ww. Maisenhölder Sophie, Schuhmacher Witwe
- 83 Tröstler Fr., Metzgermstr. Fehn A., Priv. Ww. Hoch S., Damentonfektion
- 85 Brechter Adolf, Schuhwaren-Lager. Polstorff Karl, Privatm. Diez Therese Fräul. Veim Karl, Schuhm. Schmitt Georg, F. Schreiner
- 87 Lange Ed., Privatm. Witwe. Lange Karl, photogr. Anstalt u. Kunsthandlg. Ganzhorn Gg. (vorm. Gebr. Scherer), Tapeten-Fabrik. Wiesbader & Maier, Manufaktur- und Modewarenhandlung. Bucherer G., Grohh. Notar. Rief Friedrich, Metzger
- Eingang in die Bauamtsgasse
- 89 Erbacher Julius, Bäckermeister
- 91 *Ernst J. A., Privatm. Ernst Julius, Kaufm. Witwe. Hartung Georg, Dr. Privatmann
- 93 Lingg Gg., Bäckermeister und Weinwirt zur Goldenen Gerste. Pfaff Wilh., Optiker und Mechaniker (Geschäftslokal)
- 95 Mayer Jos., Schuhmacher und Schuhlager. Maner Phil., Maler und Tünchermeister
- 97 v. Helius Franz, Dr. Hofrat Prof., prakt. Arzt. Filiale der Rhein. Kreditbank. Werner Louis, Kfm. (Firma: Gebrüder Werner). Happel Johanna Fräulein
- 99 Reinhard Philipp, Flaschnermeister. Merk Karl, Metzgermstr. u. Charcutier. Log Joh., Kleiderm. Kreckel Susanna Frä. Seligmann Heinr., Handelsmann
- No. 101 Nummel J. P., Privatm. Schmitt Joh., Sattlermeister (J. P. Nummels Nachfolger). Welde Anna Witwe
- 103 Köhler Louis, Kfm. Ww., Cigarren-geschäft. Schramm Fr., Schuhmacher. Schweikart Christiane, Rentnerin. Köth Anna M., Wäscherin. Koppert Sophie Ww., Monatsfrau. Michaeli Johann David, Schreinergehilfe
- 105 Schwehr Wilh., Konditorei u. Café, Kuff. Lesezimmer. Morlock Hedwig, Kleiderm. Ruffert Joseph, Kleiderm.
- 107 Dypenheimer Moriz, Kaufmann. Dypenheimer Heinrich, Kaufmann. Dypenheimer Moses, Kaufmann. Behrens J., Weißwaren und Ausstattungs-geschäft. Möbekamp Ed., Sprach-lehrer Witwe
- 109 Langer Heinr., Schuhmachermeister. Langer Ludwig, Herrenkleider nach Maß und Tuchhandlung. Neuburger L., Rechtsanwält. Kunz C., Bürsten-macher. Boffert Fr. Witwe
- 111 Wolff M. Kirsch, Privatm. B. Wolff & Netter, Eisenwarenhandlung. Klett Ernst, Hauptlehrer. Menges Bertha Fräulein, Lehrerin
- Eingang in die Schiffgasse
- 113 Lüdin Ludw., Gasthaus und Restauration zum Badischen Hof
- 113a F. Langbein & Co. (vormals G. Pauli & Co.), Atelier f. Photographie u. Porzellanmalerei. Müller & Bier, Herrenkleidermacher u. Tuchhandlung. Ehrmann Jul., Dr. prakt. Arzt. Reiss Herm., Kfm. Müller Wilh., Kaufm. Maltner Aug., Photograph Witwe
- 115 Heidelberger Aktienbrauerei (vorm. Kleinlein). Lehmann Wilhelm, Restaurateur. Hahn Wilh., Gr. Notar. Sommer Phil., Polizei-Aktuar a. D. und Frau: Maffense. Zimmermann Louis, Musiker. Geyer Peter, Schreiner
- Sulzer Johann Jakob, Küfermeister (Hinterh.) Lehmann Franz, Schuhm.
- 117 Hoffmann Christ., Bäckermeister u. Weinwirt zur Neuen Falz. Siebenhaar Johann, Kaffendiener beim städt. Gas- und Wasserwerk. Schäfer Karl, Kupferschmied
- 119 *Müller Heinrich, Weinwirt Witwe. Maurer Gg., Schuhm. u. Schuhlager. Stämmerer Theodor, Friseur. Ernst Philipp, Dienstmann Ww. Schwarz Leopold, Requisition. Lohrer Otto, Schreinermeister
- 121 Voit G. A., Papierhandlung. Salrein G. F. (Fa: G. F. Salrein & Comp.), Gärtner

- No.
123 Häfner Emma Fr. Werner Theod., Uhrmacher. Micheler Gottlieb, Schuhmacher. Gramlich Andr. Ww., Köchin. Knipper Joh., Schuhmacher. Spillner Wilhelm, Photograph
- 125 Keller Christ., Bäckermeister. Held Philipp Jak., Privatm. Sander Johanna, Pfarrer Witwe. Kessler Kath. Witwe, Privatm
— Eingang in die Rahnergasse
- 127 Volkerer Adam, Metzgermeister und Gastwirt zum Pfälzer Hof. Freundschuh Gg., Postsekretär. Goldscheider Siegfried, Kaufmann
- 129 *Winter G., Universitätsbuchhandlung. Schmitt Amalie Witwe, Korsettengeschäft. Ernst Wilh., Cigarren- geschäft. Baur Johann, Milch- und Viktualienhdlg. (Hofgut Wagenbach). Werner Joh., Privatm. Hafner M., Kreis-Verrechner. Becker Florentine Fr. Winter Marie Fr., Privatm. Ebinger Adolf, Köfcher. Birkenmaier Urban, Tagarbeiter
— Eingang in die Marktallstraße
- 131 Kochenburger Martin, Kaufmann. Kochenburger Friedr. u. Kochenburger Louis, Kaufleute. Loewenthal J. Abr. Kaufmann
- 133 Köfner's Bank (Aktiengesellschaft). Kraftel Otto, Bankdirektor. Vormalig Weiß'sche Universitäts-Buchhandlung Theodor Groos. Becker Joh., Coiffeur. v. Maczewsky Auguste und Concordia Geschw. Fr. Holz Matthias, Hausmeister. Schmidt Friedrich Wilhelm, Maler und Tünchermeister. Schmidt & Ziegler, Maler u. Tüncher (Eingang Marktallstraße)
- 135 *Hoffmeister Friedr., Privatmann. Beck M., Cigarren- und Tabakhandlg. Schmidt Friedrich, Weißwaren- und Leinen-Geschäft. Hoffmeister Wilhelm, Privatm. Witwe. Behre Otto, Kfm. Soyez Henriette Witwe
— Eingang zum Heumarkt
- 137 Nupprecht T. Ernst, Kaufm. Heim Theodor, Amtsgerichts-Registrator
- 139 Trübner Nikol., Juwelier. Schmidt Friedrich, Kaufmann
- 141 Fischer J. A., Uhrmacher. Better Gottlob, Posamentier- u. Kurzwaren- geschäft. Traßchütz Karl, Schuhmacher. Baldenschweiler Anna Witwe
- 143 Hirschel Fr. Anton jun., Privatm. Noth Ludwig, Restaur. zum Weißen Schwanen. Schilpp Friedrich, Schuhmachermeister. Dürr Sophie, Haupt- lehrer Wtw. Zimmer Ludw., Gr. Hof-

- No.
u. Univ.-Lanzlehrer. Better Gottlob, Posamentier (Werkstätte)
- 145 Ammann Karl, Konditor. Ammann Heinn., Konditor. Wolf Marie Wtw. Kappler Gustav, Rechtsanwalt Witwe. Kappler Ernst, Bureaugehilfe
- 147 Kaufmann & Schloß, Schuhwaren- Lager en gros. (Zuh.: S. Kaufmann, Bienenstr. 2 und J. Schloß, Haupt- straße 146)
- 149 Schirmer J. G. (Zuh. Rud. Ruoff), Schreibmaterialienhandlung. Ruoff Rudolf, Kaufm. Ehrmann Sch., Pri- vatmann. Dierbach Elise u. Marga- rete, Geschwister Fr.
- 151 Wolff A. H., Kaufm. Wtw. Vogel Heinrich, Wurstlerei. Eden Ludwig, Kravattenlager. Wolff Julius, Dr. Rechtsanwalt. Roos S. Witwe
- 153 Becker Jakob, Dreher und Elfen- beinschnitzer. Hohl Karl, Finanzgeh.
- 155 Stoll Aug., Cigaren- u. Tabakgeschäft
- 157 *Carlebach Heinn., Privatm. Wtw. Reinehr A., Sattler. Rielmeyer A., Konditorei und Café. Fahrbach Dora Fr. Rieckenberg Friedr., Musiklehrer Witwe. Krumm Leop., Prem.-Lieut.
— Eingang in das Küchengäßchen
- 159 Hirschel Anton Friedr. (Za: Anton Hirschel Sohn), Tuch- u. Manufaktur- waren- u. Ausstattungsartikel (Ein- gang Küchengäßchen)
- 161 Knoblauch Karl (Za: Julius Wett- stein Nachf.), Papierhandlg., Accidenz- druckerei, Buchbinderei und Chromo- photogr. Atelier. Storch Max, Musiker
- 163 Werner Karl, Elfenbeinwarenfabrik
- 165 Liebhold Moritz, Manufakturwaren en gros et en détail, Damen- u. Herren- konfektion, Ausstattungsartikel. Lothar Wilh., Apotheker Witwe. Gärtner L., Flaschner und Installateur
- 167 Cahu Geschwister. Grünwald G. & Comp., Kurz-, Woll- und Weißwaren. Kockewell Louis, Friseur. Wittler Karl, Universitätsanzlehrer. Magazin von Theodor Jäger, Eisenhandlung
— Eingang in die Dreikönigstraße
- 169 Müller Karl (Za: G. A. Thomas Nachfolger), Droguerie, Material- u. Farbwarenhdlg. Müller Pauline Fr.
- 171 Bisinger Anton, Bäcker und Wein- wirt. Bisinger Luise Fr. Bolk Mag- dalene Wtw. Bauer Gottlieb, Wafch- geschäft
- 173 Seelig Louis, Gold- u. Silberarbeiter
- 175 Seckinger Andr., Friseur. Heberle Georg, Möbeltransporteur. Berninger A., Schreinergehilfe

- No.
177 Schlez Ludwig, Säckler, Bandagist u. Handschuhmacher. Klingler Wilh. Schuhmacher. Schneckenberger Ad., Kleidermacher
- 179 Weingärtner Louis Wtw., Schuhmacherei und Schuhlager
- 181 Wolff Friedr. Aug., Kfm. u. Stadtrat. Wolff Karl, Kfm. (Ja: Friedr. Aug. Wolff), Eisenwaren-Handlung. Ehrmann Otto, Stadtbaumeister
- 183 Geiser Jean, Gasthaus z. Goldenen Herz. Forchner Heinrich, Metzger und Charcutier
- 185 Kirner, Willmann & Co., Glas- u. Porzellanhandlg., Eisenwaren und Kücheneinrichtungsgegenstände. Willmann G., Kaufmann
- 187 Wächter Philipp, Privatm. Wächter Karl sen., Privatm. Wagner Heinr., Café-Restaurant. Schück Anna Fr., Hauptlehrerin. Schück Joh., Hauptlehrer Witwe
— Eingang zum Fischmarkt
- 189 Heiligegeistkirche
— Marktplatz
- 191 *Stadtgemeinde Heidelberg. Reich Karl, Putz- u. Blumengeschäft. Solda A., Gold- und Silberwaren. Weidner Karol., Kleiderm. Bopp Joh., Privatm. und Frau: Kleidermacherin
- 193 Mohr Ernst Erben. Megnin Eugen, Schreibmaterialien-, Buch- und Kunsthandlung. Steinbuch Luise, Stadtschultheiß Witwe. Sittel Heinr., Privatmann. Zech Friedrich, Eisenbeinschnitzer
- 195 Meinhardt Louis Wtw., Besitzerin des Hotel Adler
- 197 Schaefer Gg. Friedrich sen., Privatmann Wtw. Hofmann Anton, Hutgeschäft. Großberger M., Auktionator (Geschäfts-Lokal). Heinicke Eduard, Mittmstr. Wtw. Kahl Wilhelm, Kleidermacher. Pears Maurice Mrs., Priv. Kiebel M., Schuhmann
- 199 Reutter Jak. jun., Gastw. z. Großen Faß. Reutter Joh. Jakob, Privatm.
- 201 Reutter Jak. jun., Gastw. Eisinger Ph., Friseurgeschäft
— Eingang in das D. b. M. ö. n. ch. g. ä. h. c. h. e. n
- 203 *Geiser Gg., Metzgermeister. Höhn Joseph, Spezereihandlung. Heimerding Marie Witwe. Herbig Adam, Kleidermacher
- 205 Geiser Georg, Metzgermeister
- 207 Korbirt Franz, Ober-Hofgerichtskanzler Witwe
Eingang links: Pirich Ludw. (Ja: Karl Pirich), Lederhändler und Fabrikant.
- No.
Jaefler, Sek.-Lieuten. Dürr Adolf, Armenratssekretär. Ohje S. Wtw.
Eingang rechts: v. Langsdorff II Otto, Hauptmann
- 209 Großh. Staatsärar (Bezirksamtsgebäude). von Scherer Otto, Geh. Regierungsrat
— Garten zum Bezirksamtsgebäude
- 211 Weber Jos., Handelsm. Eichrodt W., Rechtsanwalt. Knandt S., Sek.-Lieut.
- 213 Heinz Karl, Bierbrauereibes. Witwe
- 215 Fekner Gustav, Kaufmann
- 217 Spengel K., Gastw. z. Roten Ochsen
- 219 Hartnig Lorenz, Kaufmann Witwe
— Eingang in die Leyer gasse
- 221 Schulz Rosalie Fr. Richter Karl, Sekretär. Bureau der Rechtsanwälte Dr. Helm und Dr. Mousang
- 223 Rauch Joh. Nikolaus, Bäckermeister. Schmidt Adam, Zimmermann
- 225 Ackermann Louis, Bäcker u. Weinwirt. Thome Joh., penf. G. Assistent. Damm Bernh. Wtw., Privatm. Härtherig Christ., Diener Witwe
- 227 *Kerzinger Karl, Thonwarenfabrik. Philipp Franz, Milchhändler Witwe. Philipp Franz, Milchhändler. Weinslein Franz, Schreiner Wtw. Lachner Joh., Korpsdiener. Pfisterer Mädchen u. Karoline, Geschw. Fr. Nagel Gg., Dienstmann. Söhlinger Kath. Frau. Kesselbach Katharine Witwe
- 229 Walter Jos., Privatm. Rose Theodor, Privatm. Schumacher K., Assistent beim kath. Kirchenbauamt. Bier Otto, Kfm. (Ja: Müller & Bier). Heckmann Joseph, Schreiner u. Mülhlarzt
- 231 *Rheinländische Gesellschaft. Rhénania-Korpskneipe. Gofler Emilie Wtw., Privatm. Gofler Minna Fr., Berwalterin
- 233 Garten zum Haus No. 231
- 235 *Guns Alex., Dr. Witwe. v. Favrat Arthur, kaiserl. Hofrat. Ernst Gustav, Kaufmann. Stoj May, Hauptmann
— Eingang in die Jakobs gasse
- 237 *Bilabel Heinr. Aug., Gerbereibes. Braun Susanne, Reallehrer Witwe. Scheid Daniel, Gerbereipächter
- 239 Bilabel Heinrich Aug., Gerbereibes. Schäfer A., Cafetier Witwe
- 241 Genz Anna Witwe, Bes. der Herrenmühle. Genz Erich, Kfm. Mühlmann Max, Fabrikant. Heierling Gg., Kfm. Frei Joseph, Obermüller
- 243 Wagner Wilh., Gastw. z. Karlsthor. Brenz Karl, Herrendiener. Heid G., Sattler. Pflüger Joseph P., Friseur. Schäfer Martin, Tagarbeiter

- No.
 245 Stadtgemeinde, Karlsthor. Verbrauchssteuer-Erheberstelle I. Straub Johann, Zimmermeister
 Rechte Seite
 2 Bartholomae Heinr., Privatmann.
 Goos Friedrich, Kurz- und Wollwarengeschäft. Haenzler M., Cigarrengeschäft
 2a Gijnger Jak., Restaur. z. Gold. Rose
 4 Nohe Ludw., Metzgermeister u. Charcutier. Kunst Johann, Schreinermeister.
 Haenzler Max, Buchhalter. Zänglein Karl, Uhrmacher
 6 Herbst Heinrich Ww. Amann Emil, Lithogr. Anstalt, Buchdruckerei u. Papierhandlung. von Carden Adalbert, Uhrmacher. Hartfelder Karl, Dr. Prof. Schumacher Val., Wagemwärter. Boes Lina, Monatsfrau
 8 Zeh G. A. & Söhne, Flaschnermeister, Gas- und Wasserleitungs-Installation und Zinkornamentengeschäft. Gothe G., Cigarren- und Tabatgeschäft. Barth Joh. G., Zahntechniker. Zeeb Wilh., Diener u. Frau: Friseur. Gerlach J., Schuhmachermeister. Wallmann Joseph, Privatmann Witwe. Zeh Georg (Ja: G. A. Zeh & Söhne), Flaschner
 10-14 Fischer Karl, Wurstkerei. Waldbauer Ludwig jun., Privatmann
 16 Siegl Wilh., Privatm. Behrle Otto, Ausstattungs-, Weiß-, Bett- u. Manufakturwarengeschäft. Dentenius Herm., Dr. Stabsarzt a. D. Joergel Moiss, Kfm. (Inhaber der Firma Carl Spitzer)
 — Eingang in die Neugasse
 18 Loos Karl (Ja: G. Grobe Nachf.), Delikatessengeschäft, Wildpret-, Geflügel- u. Fischhandlung en gros et en détail. Münzenmayer Jul., Elfenbeinschnitzer. Lypstadt Louis, Spezialität russ., türk., egypt. Cigarretten und Tabake mit Fabrik. Grittmann Wilhelm, Friseur. Herb Valentin, F. Arbeiter. Neuter G., Zahntechniker und Frau: Hebamme. Frank Pauline Ww., Privatm. Bauer Leopold, Buchhandlungsdiener. Fleig Adolf, Flaschner. Stohlweiler Valentin, Kleiderm. Single Viktor, F. Führer. Wannenmacher Marie Witwe, Näherin
 20 Birnstihl F. W., Möbel- u. Tapeziergeschäft u. Möbelmagazine. Firmhaber G., Kolonialwaren, Delikatessengeschäft
 22 Beth Stephan, Zimmermeister. Zähringer Franz, Verf. v. chirurg. Instrumenten. Bund Gustav, Benefiziat. Römisch-katholische Kirche. Schäfer Joseph Anton, Schuhmachermeister
 24 Brauerei z. Münchner Kindl. Schneider Joseph, Restaurateur. Lokal

- No.
 der Gesellschaft Mandarina. Lokal des Kaufmännischen Vereins
 26 Neuland G., Apotheker (Kirch-Apothek). Streit Ottilie, Weißwaren- und Kinderkonfektionsgeschäft. Krafft Theodor, Juwelier (Geschäftslokal). Hannich Herm., Geschäftsleiter. Claes Heinrich, Privatmann. Koch Adolf, Mechaniker. Baibel Gechw., Kleidermacherinnen. Harlsinger Laura Fräul., Klavierlehrerin
 28 Schroedl'sche Brauereigesellschaft. Borzel Joh., Gastwirt zum Deutschen Hof. Walb Friedr., Verf. v. chirurg. Instrumenten und Bandagist. Lokal der Aktiengesellschaft Kathol. Kasino. Pultko J., Kleiderm. Eberl Georg, Vertreter d. Sächs. Schuhfabrik. Luffi Franz, Pattiseur. Feuerstein Nikol., Schuhmachermeister. Rupp Jul., Konditor
 30 Koesler Emil, Hof-Konditoreiwarenfabrik. Schumacher J., Herrenkleider-Geschäft. Koller Karl, Kaufm. Scheid Heinrich, Lok. Führer Witwe. Burger Leopold, Fabr. Schlosser. Benz Friedrich, Lok. Führer. Veierbach Friedrich, G. Arbeiter. Reichel Joh., Briefträger. Herrmann Johanna, Köchin
 32 Klog Otto Anton, Fabrikant. Kösterer Karl Nachf. (Inhaber: Karl Kunig), Kleidermacher und Tuchhandlung
 34 Klog Otto Anton, Bierkühlapparatenfabrik und Maschinenhandlung. Krugmann G., Eisen-, Stahl- und Messingwarengeschäft
 36 Keller Louis jun. (J. A. Kircher Nachfolger), Manufakturwarenhdlg. Ziegler Ludwig, Maler u. Tischmeister. Kuch Joh. Nepomuk, Oberkassner. Bolz Franz, Gas- u. Wasserleitungsgeschäft
 38 Helwerth Jakob, Metzgermeister
 40 Schmitt Julius, Privatm. Schmud J. G. (Julius Schmitt's Nachfolger), Uhrmacher. Pfeiffer Ernst, Optiker und Mechaniker. Faas Wilh., Buchbinderei (Werktätte). Kohrer Christ., Schreiner. Haushammer Wilh. Heinr., G. Arbeiter. Müller Gustav, Sortiermeister u. Frau: Kleidermacherin. Perino J., Sesselmacher (Werktätte)
 42 Anderst Karl, Kfm., Anderst Wilh., Kaufm., Anderst Ludwig, Kaufm. (Ja: G. M. Anderst), Tabaks-Handlg. Schöner Gottfried, Kutcher
 44 Schmidt Friedr. Erben. Ackermann Jean, Kaufmann. Synatschky Rudolf, Sattler u. Tapezier. Schmidt Philipp, Kfm. Schmidt Georg, Zimmermeister. May Max, Privatmann. Neis S. G., Pferdehändler Witwe

- No.
46 Werner Steph. (Ja: Gebr. Werner),
Kfm. Egenolf G. P., Gymnasialprof.
— Eingang in die Akademiestraße
48 *Will Ferdin., Kaufm. Engelmann,
Martin, Tapezier
50 Hoffetter Jakob, Glaserei, Rahmen-
und Spiegellager, Glas- u. Porzellan-
warengeschäft. Gamber Albert, Photo-
graph. Binnewisser Michael, Wagen-
wärtergehilfe. Gättschenberger Wilh.,
Priv. Ww. Reichle Karl, Lageraufseher
52 Unterländer Studienfond in
Karlsruhe. Sommer Jakob, Kunst-
und Schreibmaterialienhandlg. Kraus-
mann Anna, Modegeschäft. Krausmann
Elise Frä. Großh. Universitäts-Kasse.
Wenz Joseph Adolf, Oberrechnungsrat.
Auditorium für landwirtschaftl. Unter-
richt. Blochmann Friedrich, Dr. Prof.
Englert Karl, Konservator. Lehn Jos.,
Hausmeister
54 Löffler Phil., Metzgermeister Witwe.
Mayer B., Uhrmacher, Gold- u. Silber-
waren. Siart Karl, Hauptlehrer. Fürst
Franz, Tagarbeiter Witwe
56 Hurlbaus Marie Frä. Hurlbaus
Friedr., Chirurg. Stüber Joh., Holz-
u. Eisenbeinschnitzerei (Geschäftslokal).
Jauche Ernst, Fleischnergeh. u. Frau:
Verdingbureau. Jäger Karl Friedrich,
Schreinermeister
58 Penner Karl u. Wilhelm (Ja: Gebr.
Penner), Kolonialwaren- u. Delikatessen-
geschäft. Modrian Alfred (Ja: C. De-
saga), Fabrikant. Bentner Georg, Post-
halter Witw. Volk Oskar, C. Assistent
60 Kraft Stephan, Dr. Lehramtsprakti-
kant. Koester Gustav, akad. Buchhand-
lung. Desaga C., Lager chem. Apparate
(Zuh.: Alfred Modrian & Georg Beck).
Desaga P., Privatmann Witwe. Wals
Katharine Frä. Wächler Katharine Frä.
Wang Adolf, Reallehrer
62 Müller Jakob, Fleischnermeister Ww.
Zipp Ferdin. (vorm. L. Müller), Lager
in Lampen und Haushaltungsartikeln.
Schmucker Thomas, Fleischnermeister.
Müller Ludwig, Privatmann
64 Carl Karoline Fräul. Kaffenberger
Adam, Schuhmachermstr. u. Schublager.
Steinhauer Anton, Kellner
66 Müttlinger Aug., Kleidermacher. Will
Ferd., Spezialgeschäft für Thee, Staffee,
Schokolade, Cacao, Spirituosen. Gim-
per Ludwig, Steinhauer. Stetter Jak.,
Giehhändler. Nierich Wilh., Schlosser.
Diehl Heinr., Schuhmacher. Schneider
Joh. Adam, Tischler. Schaller Ernst,
Schreinerstr. Kraft Franz, Schlosser=
- No.
meister. Deckert Georg, Tapezier und
Polsterer (Werkstätte)
68 Wiskler Edm., Fabrikant. Wiskler
Eugen, Kaufm. Weimar Christiane
und Henriette, Geschw. Fräul.
70 Gättschenberger Theodor, Kurz-,
Garn- und Wollewarengeschäft. Niedel
Wilh., Gassdirektor a. D. und Fischbrut-
Anstaltsbesitzer
72 Brenner Hieronymus, Privatmann.
Joachimsthal & Cie., Spezialität in Zu-
thaten zur Schneiderei, Kurz-, Weiß-,
Wollen-, Posamentierwaren u. Besatz-
stoffe. Will Ferdin., Kaufm. Lanke
Matth., Tapezier. Silber Kath. Wtw.
74 Nizhaupt Karl, Bäckermeister. Graf
Adolf, Stations-Assistent
— Eingang in die Märzgasse
76 Werner Fritz, Kaufm. Liebler Ste-
phanie, Notar Witwe
78 Morr Gg., Kaufm. Bangel & Schmitt
(Dito Peters), Universitätsbuchhandlg.
u. Antiquar. Bodenheimer B., Herren-
Kleiderkonfektion. Peters Otto, Buch-
händler. Zwack-Holzhausen Wilhelm,
Ritter von
80 Fahlbusch Heinr., Privatm. Fahl-
busch F., Kfm. Dürre Emma, Kleider-
macherin. Hähle Heinr., Postschaffner
82 Dies Karl, Seifenfieder Wtw. Adam
Margarete Fräul.
84 Landfried Friedrich sen., Privatm.
*Landfried Jakob sen., Privatmann.
Scheuer, Hirsch & Schlob, Bankgeschäft.
Weil Max, Buchhalter. Mays Auguste
und Bertha Fräul. Werner Friedrich,
Seilermeister Witw. Werner Friedrich,
Kfm. Loos Pauline, Baumeister Witw.
Letterer Christian, Ausläufer
86 *Landfried Friedrich sen., Privatm.
*Landfried Jakob sen., Privatmann.
Handlung, Delz- und Tabakfabrik, Ko-
lonialwarenfabrik en gros (Ja: P. J.
Landfried). Maas Georg, Kaufm.
88 Kemler Joh., Maurermeister. Hauck
Geschw. Frä., Wäschegechäft. Jochum
Philippine & Cie., Damen-konfektion.
Vollmond K., Kaufm. Stadtmüller
Dugo, Gymnasialprofessor. Stark A.,
Gr. Notar. Veselsen Joh., G. Schaffner.
Hörnle Louis, Bureaudiener. Bauer
Karl, Leineweber Wtw. Bauer Marie,
Kleider- und Putzmacherin
90 *Landfried Friedrich sen., Privatm.
*Landfried Jakob sen., Privatmann.
Otto Jul., Storbwarenlager. Schmidt
Geschw., Kindertkonfektions- und Weiß-
warengeschäft. Schröder Richard, Dr.
Geh. Rat Prof. Müller Sus. Frä.

- No.
 90a Evangelische Providenzkirche
 92 Evang. Pfarrhaus. Schellenberg
 Ostar, Kirchenrat und Stadtpfarrer.
 Hanno Rosa Fräul.
 94 Krall Jakob Wilh., Konditor. Lugo
 Eugen, Gr. Notar. Joos Ida, Bahn-
 verwalter Ww. Werner Heintz., Seifen-
 fieder Witwe
 — Eingang in die Friedrichstraße
 96 Loewenthal A., Fuß- und Seide-
 warenhandlung en gros et en détail.
 Loewenthal L. Abrah., Kaufm. Rosen-
 hain Rudolf, Goldwarengeschäft
 98 Schaefer Louis, Vertreter verschiede-
 ner Versicherungsgesellschaften, Haupt-
 agenturen. Bonhoeffer Hermann (Ja:
 Louis Schaefer Nachf.), Galanterie- u.
 Schmuckwaren, Lager der Manufacture
 des Couverts Alfenide in Paris, (Or-
 févrière Halphen). Füstner Bertha,
 Dr. Witwe. Krämer Karl, Lok.-Führer
 100 Grün Friedr. Aug., Dampffärberei,
 Kunstwäscherei u. Desinfektionsanstalt.
 Bren Herm., Gold- und Silberwaren-
 geschäft. Heidelb. Volksbank (G. G.)
 Dinkel Konr., Baudirektor. Heinzel-
 mann Friedrich, Privatmann
 102 Mayer Julius, Materialwarenbdlg.
 Geert Albert Witwe, Handschuhfabrik.
 Widmann Fr., Bezirksfisciarzt Witwe
 104 Hoepfner Karl, Privatm. Schaaff
 Wilh., Uhrmacher. Voigt A. (S. Neut-
 er Nachf.), Galanterie- und Wiener
 Lederwarengeschäft. Wiesbader Sch.,
 Kaufm. Ww. Behrens Max, Kaufm.
 Weidner Marie, Kleidermacherin
 106 *Neder Ludw. Verh., Kunsthändler
 (in Berlin). Spitz Fedr. Nachf. (Znh.:
 Henriette Weimar), Kurzwaren- u. Ta-
 pissieriegeschäft. Wilhelm Steph., Gut-
 macher, Hut- und Mützenlager. Seel
 Marie, Modiste. Fehrer C., Stm. Ww.
 (Eing. Theaterstr.). Neder Charlotte
 Witwe. Bertich Christ., Gerichtsnotar
 Witwe. Weill Sal., Privatm. Ww.
 Reiß L., Kaufm. Beringer Joseph,
 Buchhandlungsdiener
 — Eingang in die Theaterstraße
 108 Frau Georg Witwe. Frau Johann,
 Pianofortefabrikant (Ja: Gebr. Frau)
 110 Harmonie-Gesellschaft. Kessel-
 bach Jak., Gold- und Silberarbeiter,
 Lager versillb. Tafelgeräte. Engelmann
 Louis, Schirmfabr. Poncelet B. Mme.,
 Nobes und Modes. Killgus Friedrich,
 Restaur. Bleibmhaus J., Oberamt-
 mann Ww. Schanber Johanna Fräul.
 112 Groos Karl, Univ.-Buchhandlung.
 Salrein G. F. & Co., Kunst- u. Han-
 delsgärtnerei (Verkaufslokal). Kunz-
 mann Friedr., Kreisgerichtsrat Ww.
 Lovell Rosa Fräul. Thomas Kath. Ww.
 114 Keuling Ludwig (Znh. der S. Buch-
 schen Univ.-Apothek). Alweiler J.
 Th., Cigarren- und Tabakhandlung.
 Winter H. S., Fußgeschäft. Ziemann
 Rudolf, Mittelmeister a. D. Ziemann
 Therese, Amtmann Ww. Mathaus
 Lothar, Lieutenant a. D. Sackfösch
 Karl Friedr., Sek.-Lieut. Heger Fr.
 Ww., Priv. Beck Chr., Ausläufer
 — Eingang in die Sandgasse
 116 Bürkle Wilh., Kaufm. Burgweyer
 Friedrich, Uhrmacher. Gewerbebank
 (G. G.) Imhof-Kolligs Johanna Ww.
 118 Künzle Ludwig, Damen-Konfektion.
 Garbrecht Friedrich Karl, Spiel- und
 Galanteriewarengeschäft. Künzle S.
 Ww., Privatm. Weiß Leopold, Dr.
 Augenarzt
 120 Gutermann Phil., Metzgermeister.
 Dührenheimer & Ledermann, Manu-
 fakturwaren-Handlg. Dührenheimer
 Louis, Stm. Ledermann Max, Stm.
 Nies August, Photograph (Atelier).
 Wilz Hermann, Schäftdenmacherei.
 Produktenniederlage Langenzell
 122 Förster Jean, Kaufm. Förster und
 Griebel, Manufakturwaren-Handlung.
 Gittenberger G., Musikalien- u. In-
 strumentenhandlung. Griebel Heinrich,
 Kaufm. Gaffert Jak., Kleidermacher.
 Winter Eduard, Stanzleigebilde
 124 Keppeler Georg (Ja: F. A. Keppeler),
 Kleidermacher u. Tuchhandlung. Abel
 Karl, Privatm. u. Stadtrat. Wolltham
 Friederike Witwe, Privatm
 — Ludwigsplatz
 126 *Kaufmann Herm., Privatmann.
 Schermers A. Th., Spiel- und Galan-
 teriewarengeschäft. Lederle H. A.,
 Notar Ww. Müller Kath., Monats-
 frau. Köhler Jakob, Kleidermacher
 128 Köbel Franz, Univ.-Buchbinder und
 Schreibmaterialien-Händler. Bender
 Emil, Kaufm. Bender Eugenie Fräul.
 130 Mainzer Aktienbierbrauerei.
 Berner B., Restaurateur. Hautsch
 Leonh., Rechnungsrat Ww. Hummel
 Christian, Kleidermacher
 132 Rougé Louis, Schirmfabrikant Ww.
 Schmitt Luise, Oberamtsrichter Witwe
 134 Maurer Fris, Tapissierie- und Kurz-
 warengeschäft
 136 Carlebach Ernst, Buchhändler und
 Antiquar. v. Poschinger Kath. Ww.
 — Eingang in die Augustinerstraße
 138 Trilling Joseph, Wolle-, Kurz- und

- | No. | | No. | |
|-----|--|-----|---|
| | Weißwaren-Geschäft und Maschinenstrumpffabrikerei | | H. Würzburg). Würzburg S., Hofkunsthändler |
| 140 | Klingel Joh. Ww., Schuhwarenlager | 170 | Ullmann J., Glas-, Galanterie- und Spielwarenhandlung |
| 142 | Hormuth Jakob Erben. Daniel Fr., Restaurateur. Vösch Karl, städt. Registrar | 172 | Schwarz Konr., Bäckermeister Ww. Engelmann Moriz, Bäcker und Weinwirt zur Goldenen Sonne. Scheuring Aug. (N. Nath Nachf.), Cigarren- und Tabakhandlg. Hog Karl, Hauptlehrer |
| 144 | Jaeger Theodor, Eisenwarenhandlg. Jaeger Joseph, Kfm. Ww. Verhas Theodor, Landschaftsmaler Witwe. Christmann A. F., Kaufmann | 174 | Loos Friedr. (Fa: Joh. Christ. Loos), Konditorei u. Handlg. Fabian Mart., Gerichtsschreiber. Michaely Konrad, D. Telegraphensekretär a. D.
— Eingang in die Floringasse |
| 146 | Spiser Karl, Kaufm. C. Spiser Nachfolger, Wäsche- und Hemden-geschäft, Tuchlager und Ausstattung. Christmann A. F. (vorm. Berthold Meyer), Damennäntelgeschäft. Auf K., Heliograph (Atelier). Schloß Jul., Kfm. (Fa: Kaufmann & Schloß) | 176 | Anderst Karl & Wöser Friedrich (Fa: Sebastian Künzle), Manufakturwarenhandlung, Damen-Konfektion. Anderst Karl, Kaufm. Wöser Friedr., Kaufm. Heisch Val., Grobsh. Gerichtsnotar a. D. Wagner Balth., Kleidermacher. Anderst Wilhelmine Witwe |
| 148 | Vindenheim J., Herrenkleider- und Damennäntel-Magazin | 178 | Hormuth Gustav, Gastwirt z. Ritter |
| 150 | Baum Jean, Uhrmacher. Müller Hans, Sekondelieutenant | 180 | Arnold Jaf., Gastwirt z. Silbernen Hirsch und Metzgerei |
| 152 | *Stern Wilhelmine Ww. (in Frankfurt). Mann Oskar (Fa: Mann-Baermann), Bazar für Damenartikel
— Eingang in die Heugasse | 182 | Frank Louis, Kaufmann |
| 154 | Popp Joseph Witwe (Firma: Popp-Traenkle), Delikatessen- u. Cigarren-geschäft. Staiger Naim., Hauptlehrer | 184 | Erbacher F. D., Kolonialwaren- u. Delikatessengeschäft. Rubin Mathilde Witwe. Diehm Mich., Steueraufscher
— Eingang in die Krämergasse |
| 156 | Schrmann Karl, Privatm. Karlebach Julius, Strohhut-Manufaktur, Mützenfabrik, Großhandlung in Filzhüten und Pelzwaren. Rosenbaum Heinrich, Privatmann. Seig Philipp, Privatm. Lauer Karl, Schuhmann | 186 | Schwarz Paul, Kürschner. Zimmermann Friedrich, Tabaksteueraufscher |
| 158 | Müller Franz, Privatmann. Ties Herm., Garn-, Knopf-, Posamentier- und Weißwarenhandlung (Zuh. Siegfried Goldscheider). Fröhlich Marg. Ww. Kaufmann Karl, Kleiderm. | 188 | Baer Daniel, Kaufm. Witwe. Baer & Hilb D. Baer Nachf., Manufaktur-, Modewaren- u. Damen-Konfektions-geschäft en gros et en détail. Baer Bernhard jun., Kaufm. Hilb Emil, Kfm. Müller Hermann, Kanzleigeh. Schlusser J., Kleidermacher. Köhler Georg, Müller |
| 160 | Mayer Leopold, Kaufm. Neckewell Louis, Friseurgeschäft. Schluster Joh., Kaufm. Lyon Eugen, Kaufm. | 190 | Hölzer Friedr., Metzgermstr. Geiger Joh., Uhren- und Goldwarengeschäft. Weber Max, Notar Witwe. Fauth Wilhelm, Zuschneider. Keinecker Rudolf, Schreiner
— Eingang in die Apothekergasse |
| 162 | Gude Heint., Tapezier. Loewenthal Gebr., Fuß- u. Modewarengeschäft en gros et en détail. Herrmann Karl, Theod., Direktor der Heidelb. Schuhfabrik (N.-G.). Stahn Gust., Proturist d. Heidelberger Schuhfabrik. Bummer Martin, Kleiderm. Bumann Karol., Monatsfrau. Hildenbrand Gg., Tagarbeiter. Stier Joh., Zimmermann. Haberacker G. A., Schuhmachermstr. Pauls Johann, Magazinier Witwe | 192 | Sailer Gebr., Manufakturwarenhandlung en gros et en détail (Zuh.: Ferdinand und Oskar Sailer). Glychherr A., Privatm |
| 164 | Reinheimer Johann Peter, Schuhmacher und Schuhlager | 194 | Lindau Jakob (Fa: J. J. Lindau), Kaufmann |
| 166 | Schüler G., Handschuhfabrik
— Eingang in die Kettengasse | 196 | Henrici Karl, Kfm. Wagner Georg Jaf., Samenbändler. Henning Marie, Kleidermacherin (Ging. Mittelbadgasse) |
| 168 | *Meber Louis u. Albert. Meber L., Hof- und Buchhandlung (Zuh.: | 198 | Meister Anton, Kfm., Kolonial- und Delikatessen-Geschäft. Huber Julius, Garn-, Strumpf-, Weiß- und Wäsche-geschäft. Friedrich Heinrich, Amts-registrator |

- No.
 — Eingang in die Mittelbadgasse
 200 Popp Franz, Kolonialwaren- und Delikatessen-Geschäft. Niegel Luise, Reallehrer Witwe. Mayer Amandus, Großh. Antsrevijor
 202 Helwerth Georg Heinrich, Konditor Witw. Mümpfer Georg, Konditorei u. Café zur Goldenen Kette
 204 Gösgelmann Andr., Fleischbeschauer. Hesser Julius, Restaurateur z. Falken. Bender Gustav, Gymnasiallehrer a. D. Hofer J. M., Eisenwaren-Händler. Pfundstein Joseph, Kleidermacher
 — Eingang in die Oberbadgasse
 206 Eisenmann Karl, Gastwirt zum Prinz Karl
 — Kornmarkt
 208 Schweikert Fat., Kim. Mayer Ludwig, Lehrer Witwe. Stugel Katharine Witw. Hennenhofer Elise Frl., Priv.
 210 Werle Gg., Weinw. z. Weißen Roß. Giermann Mätchen Frl., Privatn
 212 Reiffel Wilh. Witwe, Feinbäckerei
 214 Rostadt Karl, Gastwirt z. Eisenen Kreuz. Weber Daniel, Steinbrecher. Gilling N., Schreiner Witwe. Ellwanger Joh., Sattler. Rostadt M., Kleidermacher. Schenk Chr., Tagar.
 — Karlsplatz
 216 Schupp Luise Frl. Hilgard Alfred, Dr. Gymnasialprof. v. Schenk Otto Rudolf, Buchhändler
 218 Spengel Karl, Gartenwirtschaft
 220 Holz Georg Jakob, Privatm. Witw. Ditteney Jos., Privatm. Witw. Winter J. C., Waisenrichter und Konkursverwalter
 222 Zimmer Jerome Wilhelm, Dr. phil. Zimmer Marianne Frl. Vogt Klara, Lohnköchin. Deubert Phil., G. Arbeiter
 224 Laub Johann, Bäcker und Weinwirt. Droft Eduard, Musik-Instrumentenmacher. Christmann G., Monatsfrau
 226 Sachs Georg Friedr., Großh. Notar Witwe. Sachs Th., Dr. phil.
 — Eingang in die Kiffelgasse
 228 *Mad Friedr., Lünchensfr. Steiner Konr., Sprechmstr. Witw. Karminsky Joseph, Handelsmann. Barth Julius Maurer. Kraus J. F., Kleidermacher
 230 Stadtgemeinde (Leihhausgebäude). Bauermeister H., Leihhausdiener
 — Eingang in die Plankengasse
 234 Buhl Heinrich, Dr. Professor
 236 *Buhl Heimr., Dr. Prof. König B., Großh. Obersteuerkommissär a. D.
 — Aufgang zum Friesenberg
 238 Kühner Herm., Gerbereibesitzer Witw. (Garten)

- No.
 240 Bilabel Heinrich August, Gerbereibesitzer (Garten)
 242 *Braun S., Reallehrer Witw. Braun Lina u. Luise Frl., Mädchenpensionat (Berghaus)
 244 Göß Heinrich, Privatmann
 246 Stengel Adolf, Dr. Prof. Pfeiffer Karl, Privatmann
 248 Bachs August, Hauptmann Witwe
 250 Großh. Bad. Staatsbahn (Dienstwohngeb.) Göß Wilh., Bahnmeister. Fischer Val. und Körber W., G. Bureaudiener. Auth Bernhard, G. Schaffner
 — Altes Stationsgebäude

Hengasse.

Beginnt Hauptstr. 154 und endigt an d. Jesuitenkirche.

Linke Seite.

- 1 Säcke Aug., Bäckermeister. Geierhaas Elise, Zahntechn. (Karl W. Geierhaas Nachf.) Spis Louis, Privatm. Becker Martin, städt. Leichenordner
- 3 Kopenhagen Emilie Witwe. Ernst & Kopenhagen, Garn-, Kurz- und Wollwaren-Handlung en gros. Kopenhagen Theodor, Kaufm. Müller Luise Frl.

Rechte Seite.

- 2 Antoni Emil, Dr. prakt. Arzt. Gittel Fanny, Mehl- und Viktualien-Handlg. Mohr M. K., Lederhandlung. Mohr J. M., Lederzubereiter. Mohr Marie, Blumengeschäft. Junter Rosine, Pfarrer Witw. Faller Fanny und Marie Frl., Privat. Augenstein Karoline Witwe. Müller Alwin, Schieferdecker

Heumarkt.

Liegt zwischen der Steinen und Großen Mantelgasse und der Hauptstraße.

Linke Seite.

- 1 Löwenstein Julius, Gastwirt zum Goldnen Roß. Löwenstein Mina Witw.
- 3 Kufel Justus, Bierbrauerei z. Gold. Löwen. Hinterkirch Eleonore Witwe. Reinhart Eva Frl., Näherin. Kühner August, Dienstm. Zeyher Jean, Schuhmacher. Brand Joh., Lok.-Führer a. D. Wedel Philipp, Privatmann. Böhm Jean, Agent Witw. Schönmehl Joh., Bildhauer. Seufert Robert, Hundeschere
 — Zum Weißen Schwanen. Gypfegut-Aufnahmestelle d. Bad. Bahn. Gellert Friedrich, Spezereihändler
 — Hintergebäude zum Haus Hauptstr. 139

- No. Rechte Seite.
- 2 Müller Karl, Privatm. Achenbach Oskar, Kolonialwarenhdlg. Naumann Ernst, Musiker
- 4 Werner Kaspar, Schuhmacher Witwe. Ziegler Leonhard, Friseur. Link Joh., Steuergeldhilfe. Weiß Joh. Georg, Küfer. Stoll Konstantin, Privatm. Fuchs Georg, Maurer
- 6 Kühlemann Karl Gottfried, Sädler und Badaqist. Kohlermann Friedr. Witwe. Müller Elise Frä., Privatm
- 8 Brand Adolf, Messgermtr. Gröbel Karl, Musiklehrer. Hohmann Karl, Schlossergehilfe
- 10 Kappeler Georg, Sattler, Tapezier und Korsettengeschäft

Hildastraße.

Beginnt Ringstraße und endigt an der Alleestraße.

Linke Seite.

- 1—9 Baupläze
- 11 Kreckel Adam, Landwirt. Schent Georg, Wagenwärter. Merz Jakob, Tagelöhner
- 13 Kreckel Michael, Landw. Kieselhorst Wilhelm, Buchdrucker. Blas Valentin, Wegwart
- Baupläze
- Baupläze
- Rechte Seite.

Hirschstraße.

Beginnt am Marktplatz 8 und endigt an der Feyergasse.

Linke Seite.

- 1 Eiseumann Christ., Gastwirt z. Weinberg. Blas Gottfried, Steueraufseher. Lange Detlev, Musiker. Wolf Raim., Musiker. Pracht K., Steueraufseher. Pfenuinger Karl, Schutzmann
- 3 Kinkel Friedr., Privatm. Wiv. Deldorf M., Gastwirt z. Schwarzen Bären
- 5 Pfeiffer Gg., Kleiderm. Wiv. Erbe Karl, Tapezier. Wirth Elisabeth, Witwe, Händlerin. Wirth Martin, Schuhm. Beck Barbara, Weißnäherin
- 7 Leonhard Eduard, Rechts-Anwalt. Schumacher Emil, Privatm. Seiler Laura, Fräulein. Leimbach Gebrüder, Mineralwasserfabrik (Inhaber Wilhelm Wächter). Wächter Wilh., Kfm. Weber Anna, Fräul., Lehrerin. Adam Friedrich, Tagarbeiter
- 9 Merkel Wilh., Tapezier. Müller A., Damen-Konfektion. Schumacher Phil., Gensdarmrie-Wachtmeister. Heinrichs Peter, Privatm. Luithe Karl, Metzger. Bauer Anton, Kammerfeger

- No.
- 11 *Hoffmeister Heinr., Gerbereibesitzer. Sauer Gottlob, Werkführer. Steinbrenner Wilhelm, Gerber
- 13 Kücker Wilhelm, Ingenieur (Löschmaschinenfabrik v. Karl Mey). Bender Frz., Buchhalter. Stetter Heinr., Gerichtsvollzieher. Litterst Franz, Schuhmachermeister. Zimmermann Johann, Goldarbeiter
- 15 Vogt Johann, Privatmann
- 17 Evang. Pflege Schönau. Schmidt Emil, Geistl. Verwalter. Schüd Jul., Stadtpfarrer
- 19 Evang. Pflege Schönau (Memise)
- 21 Heinz Karl Wiv. (Braueriegebäude)
- 23 Spengel Karl (Memise u. Stallgeb.)
- 25 Michel Gg., Schreinerstr. Zimmermann Jakob, Steuer-Oberaufseher. Frommer Karl, Hochwächter

Rechte Seite.

- Stadtgemeinde (Zum Rathaus)
- 2 *Meinhardt Louis Wiv., Besitzerin d. Hotel Adler. Braun Karl, Wirt Wiv. Burlesinger Frz., Schreinermeister. Herr Chr., Schuhmacher
- 4 Mühlbauer Theob., Schlossermeister. Strehlow Jul., Meldebeamter. Klugermann Sebastian, Schutzmann
- 6 Hintergebäude zum Haus Hauptstr. 197
- 8 Stallgebäude zum Gasthaus z. Gr. Jak
- 10 Pirsch Karl, Leder- und Fellhandlung
- 12 *Koschirt Franz, Oberhofgerichtszanzler Wiv. Zeise Moriz, Regenfuh Karl u. Mahls August, Musiker. Weich Jak., Zimmerm. Anspach Anna Wiv., Waschgeschäst. Wilhelm Theodor, Kleidermacher
- Zum Großh. Bezirksamtsgebäude
- Eingänge zu den Häusern Hauptstraße 211—219

Hospitalstraße.

Beginnt Bergheimerstr. 22 u. endigt an der Hoffstraße.

Linke Seite.

- Garten zum Haus Bergheimerstr. 22
- Rechte Seite.
- Universitäts-Augenklinik
- Chirurgische Baracken

Jakobsgrasse.

Beginnt am östlichen Ausgang der sog. Bögen und endigt Hauptstraße 237.

Linke Seite.

- 1 Pfisterer Lorenz. Sieve Georg, Schlossergehilfe

No.

- 3 Meßner Friedrich, Plästerer
5 *Kühlmann Gottlieb, Lohnkutscher.
Klein Elise Fräul.

Rechte Seite.

- Lagerplatz
— Garten zum Haus Hauptstraße 235

Ingrimstraße.

Beginnt Augustiner-gasse 5 und endigt am Kornmarkt.

Linke Seite.

- Zum Deutschen Haus
1 Nishaupt & Weber, Cigarrenfabrik.
Weber Cornel, Cigarrenfabrik. Nishaupt Friedr., Fabrikant. Ziegenhorn H., Kaserneninspektor
3 Veith Johanna Fräul., Fußgeschäft.
Laur Jakob, Revident. Wagner Paul, Hof-Heizer
— Hintergebäude z. Gasthaus zum Ritter
5 Meßerschmidt Val. M., Kleiderm.
u. Frau: chemische Waschanstalt. Moll Georg, Gypser. Währ Peter, Privatm.
Wechler Vincenz, Buchdrucker u. Lieferant von Kaustschstempeln. Krebs Phil., Ofenheizer. Schmitt Andr. Wtw. Schmitt Jakob, Assistent
7 *Burkhardt Theodor, Privatm. in Baden. Lindenbeiser Joh., Kleiderm.
Sommer Joh., Schuhm. Bösch Emma u. Mädchen, Geschw. Had Edm., F.-Arb.
9 Fehr Martin, Dr. prakt. Arzt. Hosp Emilie Fräul., Näherin
11 Schäfer Albrecht, Diener b. d. Pflege Schönan. Ehrmann Friedr., Postfakt.
Ehrmann Anna Fräul. Weidenheimer Simon, Cementarbeiter. Sulzer Ferdinand, Metzger
13 Hoffmann Adam, Lohnkutscher Wtw. Gimer Jos., Gärtner. Zeller Christ., Schreinergehilfe. Gichmann Michael, Steinhauer
15 Ebner Ludwig, Schuhmachermeister.
Welz Georg, Friseur. Schenk August, Musiker Witwe, Kleidermacherin
— Zum Hotel Prinz Karl
- Rechte Seite.
- Zum Archäologischen Kabinett
— Jesuitenkirche
2 Katholische Dekanei. Wilms Frz., Stadtpfarrer. Beckesser Paul u. Kroy Friedrich Julius, Kapläne
4 Wollweber Reinhold, Musiklehrer und Geschäftsführer des Heidelberger Stadtorchesters. Kaiser J., Plästerer Wtw. Kramer Wilhelm, Schutzmann. Maier Julie, Monatsfrau. Flaig Aug.,

No.

- Milchhändler. Greiff Friedrich, Eisenbahnarbeiter
6 Job Heinr., Küfer Ww. Deldorf Fris, Maler u. Tüncher. Klein Georg, Ausläufer. Rothmel Fidor, Schuhm. Martin Joseph, Ausländer
8 Burkhardt Martin, Möbel- u. Ausstattungs-Geschäft, Meißerartikel-Fabrikation. Tolle Wilh., Werkführer. Fuhrmann N., Kleidermacher. Benkenstein Karl, Tabakspinner. Haußer Lisette, Näherin
10 *Anhegger Robert, Wagnermeister. Freitag Wilh., Werkführer und Frau: Handschuhwäscherin. Ziegler Gustav, Kaufm. Burkhardt Michael, Heizer. Günauer Karl, Schreinergeh. Eder Peter, Schuhmachermeister
12 *Anhegger Robert, Wagnermeister. Allgeier Joseph, Händler
14 Leopold C. M. Wtw. Leopold Frz., Schlossermeister. Bauer Friedr., Briefträger Wtw. Bauer Marie, Kleiderm. Mohr Gg., C.-Arbeiter. Rath Andreas, Kleiderm. Zänglein Elise Fräul. Abendschein Bernhard, Küfer
16 Rapp Karl, Bierbrauerei z. Goldenen Köpchen
18 Müller Magdal. u. Susanne Geschw. Lanz Friedrich, Kleidermacher
20 Huber Heinrich, Bäckermeister. Huber Heinrich, Bäcker Witwe
20a Solda Franz A., Zinngießer
22 Oberlein Philipp, Mehlhändler Wtw. Oberlein Barbara Wtw., Waschgeschäft. Pelikan Karl, Registrator
24 Zeise Karl, Privatm. Zeise Karl jun., Kurz-, Weiß-, Manufaktur- u. Winter-schuhwarengeschäft. Kething Louis, Tapezier. Weidmann Margarete Witwe
26 Herion Jakob, Schuhmachermeister. Korbaz Friedrich, Oberchef
28 Hoffmann Ad., Handelsmann. Kasch Wilhelm, Tapeziergehilfe
30 Roth Franz, Metalldreher
32 Heydenreich Louis, Bäckermeister. Doertes J., Gymnasiallehrer a. D. Hafner Wilhelm, Eisenbeinschnitzer
34 Bauernfeind Frdr., Büchsenmacher Witwe. Erba Karl, Büchsenmacher
36 Alois Theod. Wtw., Spezereihandlg. u. Vertreter der Neuen Bad. Landesztg.
38 Ddenwald Herm., Privatm. Witwe. Künzle Phil. Jakob, Privatm. Künzle Georg, Privatm. Künzle Emilie Wtw. Gge J. Ph. Fr., Polizeikommissär. Gge Friedr., Kassenbeamter d. Ortskrankenkasse. Van der Bank Auguste Fräul. Sigler Philipp, Schreinergehilfe

Kaiserstraße.

Beginnt Rohrbacherstr. 52 u. endigt an der Ringstraße.

No. Linke Seite.

- 1 Brenner Gebrüder, Maurermeister (Bauplatz)
- 3 Herbst Bernhard, Privatmann
- 5 Duffing F., Buchhändler
- 7 Oswald Hermann, Privatm. Witwe.
- Rapp Fr. W., Geschäftsgang (Garten)
- 11 v. Bulmerincq Aug., Geh. Rat Ww. (Villa Niga). v. Bulmerincq Arabella, Privatm
- 13 Rosenbusch Harry, Dr. Geh. Bergrat Professor (Villa Einbeck)
- 15 v. Dusch Alex., Frhr., Staatsanwalt
- Wilhelmsplatz
- 17—33 Baupläze
- 35 Weipert Leopold, L.Führer. Hessel Louis, Portier. Finck Herm., C.Assistent. Manger Adolf, C.Assistent. v. Bartholomae Elise Witwe. Höhler Philipp, C.Schaffner. Humburger Friedrich, Hof.Führer

Rechte Seite.

- 2 Lejer Emanuel, Dr. Professor
- 2a Königsberger Leo, Dr. Geh. Rat Professor
- 4 Karlowa Otto, Dr. Geh. Hofr. Prof.
- 6 v. Horn Arthur, Generalmajor a. D.
- 8 *Schaaß Valentin, Maurermeister. Dumrath Ulrich, Dr. Referendar. Bender Ferdin., Hauptm. a. D. v. Baumbach A., Frhr., Gr. Oldenb. Kammerherr und Preuß. Major a. D.
- 10 Schaaß Val., Maurermeister (Neub.)
- 12 Schaaß Val., Maurermeister. (Baupl.)
- 14 *Schaaß Val., Maurermeister. Ames Albert, Privatmann
- 18 Walz Philipp (Garten)
20. 22 Stadt-Gemeinde. Volksschulgebäude III
- 24—28 Pfälzer katholische kirchenschaaffnei (Baupläze)
30. 32 Müller Friedrich, Maurermeister (Materialplatz)
- 34 Haack Leonh., Maler u. Tünchermstr. Lohoff G., Buchhalter. Wihlein Joh. Anton, pens. Lehrer. Wihlein Auguste Fräul. Rutherford Julius, C.Portier Ww. Stenne Jakob, Hof.Führer. Köberlin Stephan, Gerichtsvollzieher a. D.
- 36 Stiefvater Gottlieb, Privatmann. v. Vargen A. Ww. Kuhn Laura, Km. Witwe. Wolff Friedrich, C.Assistent. Stecher Heinrich, Hof.Führer. Kippenhahn Peter, C.Schaffner
- 38 Lulay Gg. Andreas, Bäcker. Müller G., Zugmeister. Friedel Ad., Posthilfsbote. Eckstein Friedr., Schlosser. Becker

No.

- Adam, Straßenwärt. Schäfer August, Pferdeh.-Kutscher u. Frau: Weisnäherin
- 40 Job Joh. I., Landw. und Frau: Spezereigeh. Horn Adolf, C.Assistent. Philipp Gg., Tagarb. Walter Kathar. Witwe. Thome Ludwig, C.Arbeiter. Kofleder Valentin, Tonnenhofarbeiter
 - 42 Gamber Valentin, Landw. Gamber Barbara, Landw. Ww. Helwerth J., Lackierer
 44. 46 Nupp August, Professor. Schmid Oskar, Holzagentur und Kommissionsgeschäft. Kofleder Gg., Telegr.-Assistent. Klippel Karl, Kaufm. Rohrmann Seb., L.Führer
 - 48 Funk Joh. Martin, Architekt. Rent Julius, Architekt
 - Schweickart L. A., Priv. (Bauplatz)

Kanzleigasse.

Beginnt Karlsstraße 2 und endigt Burgweg 7.

Linke Seite.

- 1 Stadtgemeinde. Waisenhaus und Kleinfinder-Anstalt. Hübner Albert, Waisenhausverwalter

Rechte Seite.

- Hintergebäude zum Haus Kornmarkt 5
- Hintergebäude zum Haus Burgweg 5

Karlsstraße.

Beginnt Kornmarkt 5 und endigt an der Plantengasse.

Linke Seite.

- 1 Grosius F. Ulrich, Privatm. Schilli Nat., Schlossergeh. Kunz Veronika Ww. Schmid Johanna Ww. Kober Chr. und Meier Franz, Tagarbeiter. Batschauer L., Schreinermeister. Albrecht Katharine Witwe
- 1a *Sommer C. H., Privatm. Witwe. Frank Anton, Lohnkutscher. Krug Peter, Tagarbeiter
- 3 Siegmund G., Viktualien- u. Spezereigeh. Feldhöfer, Peter, Hutmacher. Stroh Joseph, Tagarbeiter
- Karlsplatz
- 5 Garten zum Haus Hauptstr. 216
- 7 Spengel Karl, Gastwirt (Garten)
- 9 Dyl Emil, Kaufm. Steinhäuser Ph., Kaufm. Witwe. Strähle Theod. Frau, Kleidermacherin. Dette A., Musiker. Unger Hch., Tagarbeiter. Zimmermann B., Gypser. Felder Wihl., Buchhalter. Schäfer Valentin, Gerber
- 11 Garten zum Haus Hauptstraße 226
- 13 Wohlfahrt Jos., Privatm. Staatsmann Euf. Ww., Händlerin. Kaufmann Philipp, Schuhmacher

No.

- 15 Fratrel Aug., Kalligraph. Fratrel Leonore Fräulein
17 Kopp Jos., Schuhmachermstr. Kopp Regina, Kleidermacherin

Rechte Seite.

- 2 Eisenlohr Adam, Dr. Wtw. Bronner Julius, Privatm. Kroll Gertr., Oberstleutenant Witwe
4 Großh. Palais. Godapp Anton, Hausaufseher
6 Reichard Phil., Stadtbaumstr. Wtw. Meyer Robert, Dr. Prof. an d. höheren Mädchenschule. Lindau Joseph, Kaufmann
8 Rittermaier Franz, Dr. jur., Privatmann
10 Aktiengesellschaft Allemania in Heidelberg. Hilspach Marie Wtw. Mann Ludw., Hausmeister. Melbert Amalie u. Julie Geschw., Büglerinnen
12 Schumann Karl, Konzertmstr. Kuhn Josephine, Spezereiwarengeschäft. Locke Gustav, Buchhalter. Böckh Friederike Wtw. Roth Martin, Flaschner. Ulrich Wilhelm, Steueraufseher. Bachmann Franz Jos., Dekorationsmaler. Greiff Hugo, F. Schreiner
14 Habertern Friedr., Holzmesser Wtw. Bauer Ludw., Notar Wtw. Bach M., Architekt. Schrayhhuen Sch., Zimmermann. Abel Albrecht Wtw., Privatm. Müller Joh. A., Steinhauer. Fleig A. und Weizkopf Georg, Müller
16 Reibel Friedrich, Rechtsanwält Witwe. Abbott Ernest Mme., Privatm. v. Domaszewsky Alfred, Dr. Professor. Göy Jean Baptiſt, Schuhmann
18 Walther Joh. Heinr., Kaminfegermeister. Sendele Adolf, Kaminfegermeister
20 *Jsaak Sal., Kfm. Wtw. (in Karlsr.). *Bachs Nathan, Kfm. (in Heilbronn). Obergfell Math., Schreinergeh. Niegert Jos., Gyppler. Astani Balth., Zimmermann. Schwemmer Karl, Mustter
22 *Brenner Gg., Privatmann Erben. Bäuerle Kath. Frau, Näherin. Jung Jos., Tagarb. Schmidt Jos., Handelsmann. Treis Chr., Kleiderm. Tonollo Bernhard, Schlosser. Sommer Adam, Steinbrecher. Gärtner Nikol., Schuhmacher. Freudenberger Sch., Cigarrenmacher. Heiß Karl, stock. Schatz Mich., Schiffer. Kromer Joh. und Achttätter Lorenz, Tagarb. Ender Sch., Maurer. Weidner Gottlieb, Möbeltransporteur. Köhler Franz, Schlosser

Karpfengasse.

Begimmt u. Neckarstraße 60 und endigt Hauptstraße 73. No. Linke Seite.

— Eingänge zu den Gärten der Häuser Bienenstraße 2—8

Rechte Seite.

- 2 Wiest Friedr., Weinwirt Wtw. Sillengäß Leonh., P. Assistent. Lussi Remigius, Glasergeh. Brunner Susanne Wtw.
4 Gamber Phil. III, Holzkommissionär Wtw. Krenz Christ., Hauptlehrer Wtw. Kolb Gg. Adam, Schuhmann. Weidner Hieronymus, Möbeltransporteur Wtw. Weidner Lina, Kleidermacherin
6 Herrmann Woldemar, Mechaniker u. Frau: Hebamme. Münzer Ant., Hauptlehrer a. D. Münzer Emil, Kaufmann. Fehrenbach Karl, Lot. Führer
8 v. Trapp'scher Pfarr-Witwen-Fond. Weg Georg, Färber. Burkart Nikolaus, Schuhmachermstr. Strauß Jos., Cantor der israelit. Gemeinde. König Julie, Monatsfrau
10 * Müller Friedrich, Maurermeister. v. König Edm., Kunsthändler. Dreves Paul (Pa: Kolligs & Dreves), Kaufm. Blum Karl, pens. Hauptlehrer. Blum Emilie Fräul., Kindergärtnerin

Kettengasse.

Begimmt Hauptstr. 168 und endigt am Amtsgefängnis. Linke Seite.

- 1 Schmidt Franziska und Susanna Geschwister FrL., Leihbibliothek von Philipp Schmidt, vorm. Hermann Ohwald
3 *Aohl Franz Georg, Bäckerstr. Wtw. Lint Eduard, Bäckerstr. Panzer Magdalene, Kleidermacherin
5 Koll August, Buchbinder. Alt Karl, Buchbinder Witwe
7 Kaus Ernst, G. Güterbestätter
9 Weidner Julius, Bäcker und Weinwirt zum Prinzen Friedrich
11 *Fehr Martin, Dr. prakt. Arzt. Frey Jos., Restaurateur z. Stadt Düsseldorf. Hirsch Joh., Sekr. Assistent. Ebbecke Leopold, Gerichtschreiber. Hopy Karl, Dienstmann. Wolf Jos., Pferdebahnkutscher. Blaum Therese Witwe
13 Kern Heinr., Bäckermeister. Heckmann Philippine, Polizeikommissär Wtw. Etzhöfer Leo, Kleidermacher
15 *Werner Johann, Privatm. Schroth Karl, Friseur und Placierungsbureau. Benz Julius, Zimmermann
17 Schmitt Jean, Tapezier und Möbellager. Derndinger J., Hauptzollamtskontroleur. Hornschuh Pauline FrL.

- No.
 19 Daub G., Schlosserei und mechanische Werkstätte mit Dampfbetrieb. Gangwisch Minna Witw., Händlerin. Frank Emma Frau. Schlemmer Rud., Konzertmeister. Schmidt Barbara Witwe. Morath Jos., Tapezier. Schent Heinr., (Schreinerwerkstätte)
 21 Ammann Friedr. Witwe, Gastwirtschaft z. Pfalzgrafen (früher Schlüssel). Burlesfinger Max, Schreiner. (Werkstätte)
 23 Ewangel. Pfarrhaus. Schwarz Friedrich, Stadtpfarrer. Spangenberg Marie Frä.
 25 Sticking Frz., Gastwirt. Maier Cornel, Prof. Witw. Volz W. Witw., Priv. Sieben Josephine Frä., Privatim
 Rechte Seite.
 2 Wyrott Ph., Friseur Witwe. Niemer Friedr., Damenmäntelgeschäft. Werner Frz., Zimmermann. Werner Richard, Kfm. Wolf Sch., Möbeltransporteur
 4 Sulzer Nikolaus, Metzger
 6 *Schmidt Susanna u. Franziska Geschwister Frä. Schent Heinrich, Schreinermeister u. Frau: Spezereigeschäft. Schmidt Ferd., Zimmermann. Adam Jakob, Fleischermstr. Witw. Fried M., Schuhmachermeister
 8 Schöpp Georg Erben. Schöpp Amalie u. Sophie, Geschw. Frä. Stohl Frz. Gg., Bäckermeister Witwe
 10 Spengel Jak., Metzgermstr. Meßler Amalie Frä.
 12 Hornuth Ph., Privatm. *Scherrer H., Dr. Prof. Mays Alb., Privatm.
 14 Stadtgemeinde (Realschule). Salzer Robert, Professor, Vorstand
 16 Stadtgemeinde (Spritzenhaus). Heinstein Lor., Schuldiener. Lay Joh. Jakob, Stadtbauaufseher. Feuernemann Anna, Leihhausdiener Witwe
 18 Reichs-Militär-Fiskus (Landwehr-Kaserne). Landwehr-Bezirkskommando. Schneider A., Bezirksfeldwebel

Kirchgäßchen.

- Beginnt Augustinergasse 9 und endigt Schulgasse 4.
 Linke Seite.
 — Hintergebäude z. Haus Augustinerg. 9
 Rechte Seite.
 — Hintergebäude z. Haus Augustinerg. 11

Stisselgasse.

- Beginnt Hauptstraße 228 und endigt Karlsstraße 18.
 Linke Seite.
 1 Stöckl Marie, Näherin. Schmitt Gg.

- No.
 Karl, Gärtner. Lachmann Bernhard, Schreinergehilfe
 Rechte Seite.
 2 Holl Friedrich, Schreiner Witw. Heßmann Gg., Bahnwart. Lischmann Chr., Gold- und Silberarbeiter. Pfau Karl, Schuhmacher

Kleine Mantelgasse

(siehe Seite 42).

Kleinschmidtstraße.

Beginnt Bahnhofstraße 45 und bildet die dritte Parallelstraße zur Robrbaderstraße.

Linke Seite.

- 1 Pfisterer Mich., Privatm. Schmidt Elise, Dorothea u. Friedr., Geschwister. Märdian Frz., Privatm. Krauth Karl, Metalldreher
 3 Mayer H., Gypfermeister (Bauplatz)
 5 Schweickardt Jakob, Landwirt
 Rechte Seite.
 2-12 Mai Frz., Privatmann (Garten). Schütz Georg, Kunstgärtnerei
 14 Meyer F. A., Spilehrer. Weber Louis, Kfm. Weick Herm., Schlosser
 16 Sommer Leonh., Maurermstr. Großkopf Peter, Wagenwärter. Hauser Sch., G. Bureaudiener. Hildenbrand Andr., Schaffner. Wieder Wilh., Schuhmacher. Ubrig Jak., Tagarb. Willi Karl, Zimmermann. Kraft Karl, Bierkutscher. Böhringer Jos. u. Kühny Jak., Eisen- = Schaffner. Riehl Sch., Zimmermann
 18. 20 Staus Peter, Baugeschäft (Materialplatz)
 22. 24 Müller Friedrich, Maurermeister (Materialplatz)
 26-40 Landfried P. J. (Baupläze)
 42 Salrein Louis, Kunst- und Handelsgärtnerei
 42a *Salrein Louis, Kunst- u. Handelsgärtner. Wittmann Kamill, Gerichtsnotar a. D.

Klingenteichstraße.

Beginnt Leopoldstraße 52 und zieht gegen die Mollentur.

Linke Seite.

- 1 Großh. Staatsbahn (Dienstwohn-Gebäude). Zuber Michael und Seldenreich Peter, Bahnwärter
 — Rückseiten der Häuser Klingenthorstraße No. 6-16
 — Klingenthor
 — Garten zum Haus Schloßberg 2
 3 Alter israelitischer Friedhof
 5 *Keppler F. A., Privatmann Witwe. Nohl Emma, Prof. Witwe. Raphael

No.

Zuf. u. Hermann Geschw. Kaufmann
Friedr. Witw. Kaufmann Sophie Fr. u.
und Seifen Elise Fräul., Lehrerinnen.
Stieffel Marie Fr. Felhagen Friedr.,
Güterbesitzer

- 7 Mai Franz, Privatmann (Garten)
9 Müller Franz, Privatm. (Bergstück)
11 13 Nott Karl, Steinhauermstr. Nott
Georg, Steinhauer. Herrmann Wil-
helm, Tagarbeiter. König Johann,
G.Arbeiter
15 Kemler Joh., Maurermeister (Stein-
bruch)
17 *von Gayette Heinrich, Oberstlieute-
nant a. D.
19 *von Gayette Heinrich, Oberstlieute-
nant a. D. Hebert Georg, Gerber
21 *Fischer Eduard, Institutsvorsteher.
Reichert Johann Georg (Restauration
Molkentur)

Rechte Seite.

- 2 Mezger Karl, Dr. Witwe. Mezger
Amalie, Medizinalrat Witwe. Schaible
Karl, Dr. Professor, Privatm. Weigel
Rudolf, Schreinermeister
4 Suevia-Korpskneipe. Artmann
Gregor, Korpsdiener
6 Schmitt Guido, Maler. Schmitt Elise,
Kätchen und Josephine Fr. Wolf M-
wine und Hulda, Geschw. Fr. Bruder
Adam, Privatmann
8 Freimaurer-Voge. Bechtel Joh.,
Steuerbote und Hausmeister
10 Wolf Ludw., Lohnkutscher und Wolf
Nikolaus, Lohnkutscher Witwe
12 Dieselben (Bergstück)
14 Meyer (v. Waldeck) Friedrich, Dr.
Prof. der Universität, Kais. Russischer
Kollegienrat
16 Ueberle Jak., Gepäckträger. Wolf G.
August, Pfisterer Ludw., Ratsschreiber.
Nück Johann, Aufseher. Nikolai Fried-
rich und Burkhard Friedrich, Schreiner
18 Stezenbach J. G. Witwe
20 Dingeldein Friedrich, Stadtrechner.
Mezger Adolf, Berg-Ingenieur
22 24 Garbrecht Friedr. Karl (Garten)
26 *Hoffmeister Sch., Gerbereibesitzer.
Sauer Kaspar, Waldhüter. Gramlich
Georg, Wagemeister Witw. Lay Jakob,
Briefträger
28 Pfeilstück Friedrich, Maurer Witw.
30 *Hoffmeister Sch., Gerbereibesitzer.
Gerhäuser Johann, Tagarb. Walther
Karl Ed., Stumpf- und Handelsgärtner
32 Stadtgemeinde. Hebert Peter,
Waldaufscher

Klingenthorstraße.

Begimmt Leopoldstraße (Peterskirche) und endigt am
Klingenthor.

No. Linke Seite.

— Odenwaldbahn

Rechte Seite.

- 6 Meeser Ferdin., Mej. Heizer Meeser
Karl, Spezereihändler Witwe. Löwen-
berger Joh., Maurer. Behringer Jos.,
Kleiderm. Hoffstetter Friedr., Dienst-
mann. Meeser Friedr., Kleidermacher.
Becker Theodor, Cigarrenmacher
8 Huber Kathar. Ww. Walter Eduard,
Kfm., Niederlage d. Pfaßnähmaschinen.
Müller Peter, Historienmaler
10 Zur Gerberei von Fr. J. Landfried
12 Kunz Karol, Privatm. Alle Eduard,
Priv. Strauch Herm., Dr. jur., Prof.
14 Wagner August, Maurermstr. Seiler
Friedr., Packer. Lichterfeld Frz., Stell-
ner Witwe. Spieler Karl, Schäftchen-
macher Witwe
16 Landfried Frz. Jak., Gerbereibesitzer.
Schumann Karl Wilhelm, Müller Ww.
Wiegand Dorothea Fr. Privatm

Kornmarkt.

Liegt zwischen Hauptstr. 206 u. 208 und dem Burgweg.

Linke Seite.

— Kornmarkt

Rechte Seite.

- 2 Hübinger Leonh., Glaserstr. Kurz-
zenberger L., pens. Pfr. Witw. Kreitter
Karol Fr. Dies Friedr., Buchbinder
und Frau: Kleidermacherin
3 Ellmer Adam, Privatm. u. Stadtrat
(Neubau)
5 *v. Graimberg Philib., Graf, Priv.
v. Graimberg Joseph Fr., Gräfin.
Wolf Wilh., Buchbindermeister. Weber
Sch., Offenbeinschniger. Kolligs Hugo,
Priv. Witwe. Wolf Nikol., Flaschner.
Leydecker Anton, Küfer. Britsch Paul,
Dr. Witw. Bröter Alois, Schreinerstr.
Dornberger A., Gensdarm
6 Bamberger Julius, Anna u. Minna
Geschw. Bamberger Julius, Antiqui-
tätenhändler. Bamberger Minna, Mo-
diste. Wolf F., Kfm.
7 Sichel Gg. Aug., Tapezier. Abel Mo-
ritz, Hutmacher. Hörner Louis, Bez-
Agent des Deutschen Phönix. Weinrei-
ter M., Schuhmachermeister. Straube
Friedrich, Rechtspraktikant
8 Scholl Luise Fr. Scholl Ludwig,
Ingenieur. Martin Ludw., Privatm.
Stöckenburger Friederike Fr.

No.

- 9 Werner Elisabeth Frä. (Pa: Salomon Werner), Seilergeschäft. Werner Sus. u. Susanne Karol. Frä. u. Nadler Friederike Frau, Klavier- u. Gesanglehrerin

Krämergasse.

Beginnt Hauptstraße 186 und endigt Zwingerstraße 9.

Linke Seite.

- 1 Buchheim Friedrich Wilhelm, Buchdruckereibesitzer, Verlag d. Heidelb. Anzeigers. Müller Johanna Apollonia Frä., Lehrerin
3 Vogel Georg Wilh., Schuhm. Baum Theresie, Büglerin. Köhler Jos. Bw., Näherin. Findel Elisabeth, Näherin. Rittmann Elisabeth Frau. Böhm M., Kleidermacherin
5 *Bauermeister Hermann, Kleiderm. Weidt Eva, Musikerin Bw. Pfaff Helene Frä., Lehrerin. Pfaff Pauline Frä., Haupt-Lehrerin. Baurittel Antonie, Privat. Kraft Martin, Kurzwarenhändler. Schöffner Karl, Schuhmacher. Hornung Matthias, Lithogr. Anstalt (Druckerei)
7 Oibert Anton, Tünchermeister. Wischmann Franziska Witwe. Hilbrand Moïse, Verf. von chirurg. Instrumenten
9 Werling Sebastian Witwe. Ackermann Friedr., Former. Andreas Gottlob, Güterfuhrmann Frau. Wirth Rud., Dienstmann. Schmölzer Karol., Tagarbeiterin. Kaufmann Ed., Flaschner Witwe
11 Frisch Josephine Witwe, geb. Klein. Luz Karl, Schuhmacher. Neuburger Wilhelm, Schreiner
13 Becker Andreas, Schuhmann Witwe, Spezerei- und Flaschenbier-Geschäft. Werth Franz, Musiker. Hartmann Joseph, Kaufmann
15 Sack Georg, Matsdiener. Schlindwein Ad., Amtsgerichtsdienner. Berger Friedrich, Kürschner Witwe

Rechte Seite.

- 2 Frank Louis, Kaufmann (Magazin)
4 *Arnold Jakob, Gastwirt
6 Ebner Martin, Priv. Witwe. Dedel Karl, Schreiner. Gisele Theod., Dienstmann. Martin Max, Kleidermacher
8 Dohler Barbara Frä. Vogt Elisabeth, Büglerin. Stausch Karl, Tüncher. Benz Wilhelm, Kupferichmied
10 *Braun Karl, Stellner. Salomon H., Händler. Fisch Fritz, Laternenanzünder. Rohrmann Gertrude Witwe, Tagarb.
12 Bürgin Jakob, Friseur

No.

- 14 *Napp Karl, Bierbrauereibes. Bayer Dina, Kleidermacherin. Hasfelder Barbara Frä. Rothermel Franziska Frä.
16 Gimer Gustav, Posthilfsbote. Ebert Karl, Schuhmacher. Ostermeier Karl Friedrich, Tagarbeiter
18 Kohl Karoline Fräul., Priv. Gintum Gust., Reisender. Englert Kath. Frau, Privat. Finzer Rudolf, Schreinergeh.
20 Greber Jos. Ehefrau. Majer Jean, Mechaniker. Lindner Theresie, Tagarb. Bauer P., Zuschneider. Geisendorfer Lottchen, Büglerin. Kromer Natalie Bw., Industriellehrerin. Kromer Aug., Privatlehrer
22 Schück Chr., Flaschnermeister. Munk Alexander, Privatmann. Martin Andreas, Händler. Dörner Gertrud Bw., Waschfrau
24 Wirth Johann, Chirurg und Frau: Hebamme. Wirth Ludwig, Stadtkasse-Buchhalter. Wirth Nanny Frä. Mübel Karl, Dr. Assistenarzt in der Poliklinik

Krähnergasse.

Beginnt Karstallhof 2 und endigt Hauptstraße 125.

Linke Seite.

- 1 Fuchs Andreas, Rärcher Witwe
3 Schick Johann, Lohnfutscher. Wagner Joh., Privatm. Keller Moïse, Schreiner
5 *Schüss Sch., Verwalter im Männerarmenhaus. Nydt Franz, Verdingbureau. Göß Kath., Obsthändlerin
7 *Zahuleiter Philipp, Buchdrucker. Müller Christoph, Gerbereigeh. Knobel Jakob, Tagarb. Frochauer Joseph, Tüncher. Fleischmann Sophie Witwe. Englert Jul., Schreinerinstr. (Werkst.)
9 Bürger-Kasino. Böhm Philipp, Tüncher. Reichert Peter, Tagarbeiter. Lamprecht Aug., Tapezier (Werkstätte)
11 Stoll Christ., Brunnenmacher Witwe. Schaller Aug., städt. Holzmesser. Besfinger Karl, Kleidermacher. Gundermann Karl, Bandagist
13 Reisinger Heinrich, Gärtner
15 *Held Phil. Sal., Privatm. Albrecht Karl, Maurer Witwe. Hofmann Gottlieb, Kleiderm. Wartmann Wilh. und Fritz Ludwig, Tagarb. Kiffel Friedrich, Arb. Schweiß Jakob, Schuhmacher. Manger Otto, Tagarb. Mehsing A., Maler und Tüncher

Rechte Seite.

- 2 *Köhler Louis, Kfm. Bw. Englert Jul., Schreinerinstr. Volk Val., Kutischer. Reimuth Joh. Karl, Tüncher. Vorgeis Philipp, Drehermeister

- No.
 4 Schaller Ph., Maurer Wtw. Quati Karl, Kleiderm. Sattler Ludw., Tapezier. Gltzner B., Flaschner
 4^{1/2} Jorken Hch., Holz- u. Kohlenhdlg. u. Frau: Hebamme. Jorken Ph., Holzmacher. Graul Mich., Schreiner. Klein Balthasar, Tagarbeiter
 6 Müller Joh. Jak., Schlossermeister. Scherz Karol. Frl., Näherin. Gatternicht Ludwigg, Schuhmacher. Seisert Gustav, F. Arbeiter
 8 Fißler Hch., Schlosser. Nost Richard, Hafner. Miltenberger Ant., Steinhauer und Frau: Vermittlungsbureau
 10 *Dittenev Konrad, Landwirt Witwe. Huhn Blasius, Kleidermacher. Barbes Eugen, Dreher
 12 Christ Thomas, Tapezier. Kaiser Jakob, Tüncher. Büchner Jakob, Kleidermacher. Hörner Matthias, Händler
 14 Kaufmann Eva Fräul. Kaufmann Aaron, Schuhm. u. ihr. Gemeinbediener
 16 Gwald Christian, Schlossermeister. Wefter August, Kassendiener. Dies Chr., Schreiner Wtw. Stein Gg. Joh., Steinbrecher

Küchngäßchen.

Begimmt Untere Straße 14 und endigt Hauptstraße 157.

Linke Seite.

- Eingang zum Haus Untere Straße 16
 — Eingang zum Haus Hauptstr. 159
 Rechte Seite.
 — Eingang zum Haus Untere Straße 14
 — Eingang zum Haus Hauptstr. 157

Kürzer Buckel.

(Siehe Seite 10.)

Landfriedstraße.

Begimmt Märzgasse 5 und endigt Friedrichstraße 6.

Linke Seite.

- 1 Fremerey Christ., Privatm. Witwe. Stein Edmund, Dr. prakt. Arzt. Hartmann Paula Frl., Gesanglehrerin
 — Baupläze

Rechte Seite.

- Gärten zu den Häusern Blöckstr. 73—79

Landhausstraße.

Begimmt Bahnhofstraße 57 und bildet die zweite Parallelstraße zur Mohrbacherstraße und endigt Jähringerstraße.

Linke Seite.

- 1 Frank Barb. Wtw. Dörr Ant., Bahnmeister. Napp Joh., Lokführer Wtw. Batriany Joseph, Wirt

- No.
 3 Burkard Matthias, Orgelbaumeister. Krager Rud., Reallehrer. Meyer Hch. und Heitmann Hch., Lok. Heizer. Wolf Ferdinand, Kaufmann
 5 *Brenner Gg. und Brenner Wilh., Maurermeister. Mehlhorn Paul, Dr. Prof. Saas Katharine Ww. Fränznick Franz, G. Arbeiter. Hermann Johann, Tagarbeiter
 7 *Brenner Wilh. u. *Brenner Gg., Maurermsr. Herz Ludw., Bahn-Assistent. Büchler Franz, Lok. Heizer. Deger J., Wagenwärter. Blos Wilh., Zugmeister. Walch Ernst, Zugmeister. Stähle Johann, Werkführer. Koch Kunig. Wtw., Näherin. Goegel Heinrich, Schlosser. Schellig Mich., Werkführer. Hahn Karl, G. Schaffner
 9. 11 Fuchs Hch., Wagenfabrik (Werkstattgebäude)
 13—17 Baupläze
 19 *Walz Philipp, Maschinenaufbautant. Dill Fridolin, Privatmann
 21 Napp Fr. Wilhelm, Geschäftsagent
 23 Kall Otto, Maler und Fabrikant
 25 St. Josephs-Haus d. barmherzigen Schwestern. Privatklinik.
 31 Reserve-Militär Lazareth

Rechte Seite.

- 2a *Kragert Joh., Möbeltransporteur. Christl. Kleintinderschule. Koppe Lina, Lehrerin. Grohe Wilhelm, Proturist. Groß Wilh., L. Führer. Sütterlin Ludwig, Dr. Privatdozent. Schulze Luise Frau, Privatm
 2b Baumgärtner Peter, Bäckermsr. Wirsching Albert, Lok. Heizer. Koppert Joh., G. Schaffner. Nagel Joh., Werkführer. Göbel Konrad, G. Schaffner. Dörr Jakob, Zugmeister. Müller Joh. Hch., Lok. Führer. Hawermaier Karl, Tagarbeiter
 4 Schmitt Friedrich, G. Assistent Wtw. Hafner Margarete Wtw., Spezereihdlg. Genannt Aug., Nes. Heizer. Darschenbach Konr., Oberschaffner. Hurst Jak., Privatm. Hentl Benedikt Wtw. Handel Andreas, G. Schaffner
 4a Kragert J., Spediteur (Lagerplatz)
 6 *Busch Gg. I., Landw. Busch Friedr., Lohnkutscher. Becker J., Wagenwärter. Bussinger Gg., G. Paketträger. Kühner Geschw. Frl., Näherinnen. Duck Fr., Heizer. Mohrman Heinrich, Nes. Heizer
 8 *Busch Georg I., Landw. Busch Karl, Landw. Lennert Adam, G. Schaffner. Fegner Frdr., Geschäftsreisender. Hör Joh., Lok. Heizer. Rösch Gg., Glaser-

- No.
meister. Harzer Ludwig, Oberfäger.
Buhler Heinrich, Heizer
10 *Bitter Eduard, Privatm. Scheid
Franziska Witw. Scheid Susanne Frl.,
Erped.-Gehilfin. Gratmann Veronika
Witw. Kirchenlohr Joh. Adam, Lok.-
Führer. Gulden Karl, Buchhalter
12 Jung Rudolf, Mechaniker u. Optiker.
Ortlieb Herm., Werkfchreiber. Weiß-
gerber Karl, Kfm. Gorenflo H., Lehrer
14 Basler Kasimir, Baurat a. D. Schö-
nenberger Karl, Kaufm. Völter Adolf,
Agent. Ducar Viktor, C. Oberbetriebs-
inspektor a. D. Hornmuth Heinrich und
Bähr Georg Peter, Lok. Heizer
16 Autenrieth C. Witw., Spezerei- und
Kolonialwarenhandlg. v. Eckern Aug.,
Fabrikant. Simon A., Dr. jur. Nebber-
mayer Hermann, Obermüller. Kübler
Friedrich Witwe
20 Städtgemeinde, Schulhausgeb. III.
Berger Hugo, Hauptlehrer. Ebert Phil.,
Heinrich Karl, Kusch Wilh. u. Niechler
Karl, Unterlehrer. Holzer Marg. Frl.,
Industrielehrerin. Hörnle Jak., Schul-
diener
22 Schulke Otto, Dr. Privatmann
24 Süpfle Theodor, Dr. Professor
26 Matthiis August, Stunstmaler (Villa
Matthiis-Schloer)

Lauerstraße.

Beginnt an der Synagoge und endigt an der
Alten Brücke.

Linke Seite.

- 1 Wörgel Friedrich, Schiffer. Fischer
Jakob, Schiffer Witw. Heinrich W. G.,
Theaterdirektor. v. Schenk Karl Bern-
hard, Buchhändler
3 Wörgel Friedr., Schiffer (Magazin)
5 Ahnberger A., Waqnermstr. Haus-
mann & Löhr, Mechanische Werkstätte.
Effer Karoline, Oberhofgerichtsrat Witw.
Guttenberger Ferd. Witw. Guttenberger
Gerh., Musikalienhdlr. Rauth Peter,
Decorationsmaler. Löhr Joh., Mecha-
niker. Helfers Elise, Dr. Witw. Braun
Aug., Schreinergeh. Heckmann Moritz,
Obersteuerkontroleur Witw. Hauck Fr.,
Verbrauchssteuer-Kontroleur. Weller
Johann Val., Wagner. Stroh Peter,
Tonnenhofarb. Merkel Christine Frl.
7 *Nordheimer S., Kfm. (in Worms).
Straub Adam, Spezereihändler. Hrig
Adam, Tagarb. Braun Franz, Kleider-
macher. Schüss Joh., Maschinenschlosser.
Bürkel Karol. Witw., Dienstvermittlg.-
Geschäft. Vogt Jos., Kleiderm. Witw.

No.

- 9 *Dlinger Friedrich, Bierbrauerei-
Direktor. Schmidt Emil, Zapfwirt.
Schäp Babette Fräul.
11 *Allmeroth Karl, Gastwirt. Philipp
Adolf, Uhrmacher und Frau: Spezerei-
geschäft. Schreiner Franz, Kleiderm.
Vogt August, Spitalgelberheber. Mack
Leopoldine Witwe. Mack Karl, Berg-
bahuschaffner. Sulzer Friedr., Maler
und Tüncher (Werkstätte)
— Lauer und Neckarvorland
15 *Breitwieser Wilh., Tapezier, Mö-
belfabrik und Tapetenlager, permanente
Ausstellung kompletter Musterzimmer.
Bittler Karl, Univ.-Tanzlehrer (Drei-
kaiser-Saal). Müller Babette, Haupt-
lehrer Ww. Müller Joh., Assistent Ww.
17 Großh. Bauverwaltung (Brücken-
türme). Müller Jakob Witwe. Oeder
Adam, Kutscher

Rechte Seite.

- 4 Popp Jos., Gürtler u. Metallarbeiter.
Schönebehnd G. D. Reinh., Instru-
mentenmacher. Schmidt J. A., Glaser.
Flammann Joseph, Schuhmacher
6 *Florange Wolfgang, Zimmermann.
Martin Karl, Kfm. Haugmann Gott-
lieb, Mechaniker. Faltner Babette Witw.
Tonagel Karl, Musiker. Hornmuth Joh.,
Tagarbeiter
8 Reger Max, Korpsdiener
10 Eberle Kath. Witw. Balles Ludwig,
Polizei-Sergeant. Kramer Ferdinand,
Porzellanmaler
12 *Leig Kath. Ww. auf d. Wolfsbrunnen.
Heinstein Karl, Bau- u. Kunstschlosserei.
Dieg Jul., Bofamentier. Müller G.,
Kleiderm. Müller Gg. Ludw., Tagarb.
Linf Susanne Witw. Nething Robert,
Schreiner. Bastian Oskar, Fläschner-
meister. Schütte Wilh., Zuschneider
14 Fries Georg, Fischer
16 Brand Phil., Restaur. Ww. Schier-
baum Aug., Bäckermstr. Schredenberger
Alb., Schreiner u. Frau: Verdingfrau.
Niffel Adolf, Holzmacher. Wohlgenuth
Johann Witw. Keck Karl, Gendarm
18 Haug Chr., Sesselmacher. Kohlweiser
Gustav, Stellner. Haug Gustav, Maler
und Tüncher. Fries Anna Frl.
20 Fries Kath., Fischer Witwe. Stroh-
mayer Chr., Kleidermacher. Steinbach
Lina Witwe. Fries Anna Frl.
22 Krings Fanny Frl. Hoefle Emma,
Dr. Witwe. v. Eichthal Luise Frl.
24 Rishaupt Friedr., Bäckermstr. Witw.
Sauer Adolf, Notar a. D. Mayer Frz.,
Postsekretär. Dickert T., Kleidermacher

- No.
 26 Huber Emilie Fräulein
 28 Bauer Joh. Jos., Maler u. Tücher-
 meister. Weid Wilh., Schlossermeister
 Witw. Hesse Wilhelm, Kleidermacher
 30 Verein „Herberge zur Heimat“
 Gasthaus zum Holländer Hof. Ansel
 Konrad, Hausvater

Leopoldstraße (Anlage).

Beginnt Mohrbacherstraße 8 (Bod. Bahnhof) und
 endigt an der Peterstraße.

Linke Seite.

- 1 K ü p f e r Gebrüder, Gastwirte z. Euro-
 päischen Hof
 — Eingang in die Neugasse
 3 C ä m m e r e r Elise, Kaufmann Witwe
 5 G e r v i n u s Viktoria, Hofrat Witwe.
 Carstairs Mathilde Witwe, Privatn.
 Dollinger Dorothea, Priv. Ww. Weber
 Adelheid, Dekonom Witwe
 7 P f ä l z e r Kath. Kirchengesamtheit.
 Hofmann Anton, Stiftungsverwalter.
 Erzbischofliches Bauamt. Maier Lud-
 wig, Bauinspektor
 9 W a s s m a n n s d o r f f Karl sen., Dr.
 phil., Priv. Urtlaub Ernst, Dr. chem.
 11 M ü l l e r Aug., Privatn. Ww. Ganz-
 zelmüller Karl, Professor. Dittler No-
 bert P., Kaufmann
 13 F i n d Heinrich, Grobsh. Bezirksarzt,
 Medizinalrat
 15 B e c k e r Mathilde, Fabrikant Witwe.
 Hoffmann Johann, Dr. Privatdozent
 17 L i n d a u e r Leopold, Privatn. Ober-
 länder Agnes Frau. Büding Hermann,
 Privatn. Krieg Pauline Fräulein
 19 H a r d t Wilh., Privatmann. Nishaupt
 Hermann, Fabrikant
 21 H e y l Hauptmanns Erben. Heyl Villy
 Frl. Föll Wilh., Oberlandesgerichts-
 Präsident. Sußmann Abraham, Priv.
 23 A l b e r t i Berthold, Kaufmann Witwe
 23a S c h r i e d e r Herm., Privatn. Mon-
 sang Wilhelm, Dr. jur., Rechtsanwält.
 Hirich Max, Banquier
 25 G u n k e l Janaz (Firma: J. Schulze),
 Photograph u. Porzellanmaler. Bruder
 H., Feinbäckerei. Buhl Sylvestra Frl.
 Le Mire Henriette Fräulein
 27 N o m G. W., Kfm. u. Stadtrat (Eing.
 Bredeplaz). Andree Richard, Dr. der
 Philosophie. Holsten Karl, Dr. Prof.
 Kirchenrat. Wilking G. A., Dr. Assi-
 stent a. mineralogischen Institut. Rippe
 Sophie, Dr. Witwe
 — Bredeplaz
 29 M a i Wilh. Ww., Restauration u. Café
 zum Goldenen Hirsch. Klein Friedrich,

- No.
 Kürschner, Braun Hch., Lehrer. Gatter-
 mann Ludwig, Dr. Prof. Hesselbarth
 Paul, Dr. chem.
 31 C a s p a r i Otto, Dr. Prof. Werle
 Ludwig, Priv. Blasberg Friedrich, In-
 genieur
 33 *H a a s Rud., Priv. Kuchen Theodor,
 Engl. Konjul Ww. Haas Luise Frl.
 Privatn. Pöfler Bianca Witw.
 35 H a e b e r l e i n Christian, Café u. Kon-
 ditorei. Friedrich A., Geh. Rat Ww.
 Kettig Fritz, Architekt. Stockhausen
 Marie Frl. Viermann S., Kaufm.
 37 S c h e n k e l Dan., Dr. Kirchenrat Ww.
 Schentel Otto, Direktor von Köster's
 Bank. v. Waldfirdh Sophie Fräulein.
 Mathes Karl, Lehrer
 39 P h i l i p p e Karl, Sprachlehrer d. fran-
 zösischen und deutschen Sprache
 41 E r n s t Sophie Witwe. Ernst Franz,
 Privatn. Sprenger Alois, Dr. Prof.
 Joepfl Auguste, Isabella u. Katinka Frl.
 Quigmann G. A., Oberstabsarzt Ww.
 — Eingang in die M ä r z g a s s e
 — Zur Höheren Mädchenschule
 43 *G u n g Alexander, Dr. Ww. Müller
 Babette Witw. Schreiber Heinrich, Dr.
 Zahnarzt. Kleinpell Otto, Privatmann.
 Kleinpell Wilhelmine und Emilie, Ge-
 schwister Fräulein
 45 W a a g Wilh., Bez.-Bauinspektor Ww.
 Thorbecke Emma, Prof. Ww. Gray
 Alfred, Rev., British Chaplain
 47 U l r i c h Sylvester, Dr. Witwe. Stus-
 mann Friedrich, Konjul Ww. Eisen-
 mann Julius Ww.
 49 *T h o m a A., Dr. Anwalt Witwe.
 Abrahams Lydia, Annj u. Julia Frl.,
 Pension Anglaise
 — Eingang in das S c h i e ß t h o r
 51 Gärten zu den Häusern Plöckstr. 46—52
 53 *M e c k e n d o r f f Salom., Dr. Münnich
 Paul, Photograph
 55 F r a n c k - M a r y e r g e r Ludwig, Dr.
 Privatmann. Franck Mathilde Frl.
 57 G e g e n b a u r Karl, Dr. Geh. Rat Prof.
 59 *W i t t e k i n d Kath. Frl. u. *M ü n n i c h
 J. B. Ww. Haas G., Spirituosen- und
 Asseturanzgeschäft
 — Gärten zu d. Häusern Plöckstr. 64—68
 — Peterstraße

Rechte Seite.

- Stadtgemeinde (Neptingarten)
 2 Stadtgemeinde (Stadtgarten)
 4 K ö s t e r Wilhelm, Kommerzienrat,
 Banquier
 6, 8 M ü l l e r Karl, Gastwirt zum Hotel
 Viktoria

No.

- 8a *Melms August, Privatm. Maier Aron, Privatm. Rosenbaum Ludwig, Kfm. Bodenheimer J. sen., Privatm.
 8b Sendel August, Oberlieutenant z. D. Bredtel Kath. Wtw., Privatm. Young Samuel amerikan. Konsul a. D.
 10 Hofheinz Jakob, Privatm. Hofheinz Jak. jun., Ingenieur. Hannessen Peter, Buchhändler. Brenning Julie Fräul., Lehrerin
 12 Hoffmeister Fr., Privatm. Affolter Fr., Dr. jur. Ernst Karl, Kfm. Peiffer Ostha Fr. v. Beth Dora und Tiesenhäuser Elisabeth, Gräfinnen. Fickel Karl Heinr., Privatm. Bischoff-Deurer Marie, Privatm. Wtw. Deurer Antoinette und Ernestine Fr. Schweikart Susanne, Näherin
 14 Middelkamp Oskar, Dr. Zahnarzt. Gröber Heinrich, Privatm. Baumann Karoline Witwe
 16 Heubach A., Staatsanwalt a. D.
 18 Frion J., Privatm. Erben. Hoffmann Mad., Pension Internationale
 20 Kömpel Ed., Privatm. Ww. Ellerholz Carita, geb. Kömpel. Pension von Frau Helene Moll-Hedemann. Pension Internationale von Mad. Hoffmann. Möhner Georg, Kleidermacher
 22 *Söhnlein & Lehr, Bauunternehmer (in Mannh.). Schäffer Elise Fr. Heimburger A., Dr. Privatdozent. von Waldburg Max, Frhr., Dr. Professor
 24a, 24b, 24c Söhnlein & Lehr, Bauunternehmer (in Mannh.) (Neubauten)
 26 Müller Hermann, Dr. Professor
 28 Job Michael, Gärtner. Wegel Jakob, C. Bremser. Roth Johann, Lagerhausgehilfe. Bopp Karl, Kleidermacher
 30 Müller Jak. Wilh., Kaufm. Mohr G., Architekt. Rüttinger A., Oberamtsrichter Wtw. Flatterer Ernst, Lüncher
 32a Kaufmann Abel Karl, Tagarb. Heberle Johann, Tagarbeiter
 32b Bussinger Kath. Wtw. Erb Wilh., Kleiderm. Mijar Joh. Frau, Kleiderm. Anselm Philipp, Buchbinder. Krambs Heinrich, Bahnwart. Wittmann Max und Frau, Wasch- und Bügelgeschäft
 34 *Aktiengesellschaft Saryo - Doruffia (Alte Herren), Niesenstein. Vogelmann Wilhelm, Korpsdiener
 36 *Schaaff Emil, Kaufm. (in Berlin). Bopp Anton, Lünchergeh. (Hausverw.) Hummel Phil., Dienstmann. Karpferer Franz Jos., Schutzmann. Schmitt Jos., Maurer. Beisel Gg. Adam, Schmied. Reß Robert, Fenz- u. Herdieser. Wiebecke Franz, C. Arbeiter. Schön Gg.,

No.

- Schreiner. Babel Friedr., Schieferdecker. Bittemann Joh., Schlossergeh. Haller Joseph, Schlossermeister (Werkstätte)
 38 Herth August Wilh., Dr. (Garten)
 40 Herth Aug. Wilh., Dr. jur., Privatm.
 42 *Napp Theod., Bierbrauer (Bierteller). Lohrmann Christoph, Wirt
 44 Leopold Karl, Photograph. Meyer Karl, Graveur. Krämer J., Sprachlehrer. Widder Leonh., Privatmann
 46 Fehr Martin, Dr. (Bierteller)
 48 Hirschmann Ludwig, Zahntechniker. Goos Sophie Witwe
 50 Hirschel Gg., Fabr.-Dir. (Berggarten)
 52 Hirschel Georg, Fabrik-Direktor

Leyerstraße.

Beginnt D. Neckarstraße 19 und endigt Hausstraße 221.

Linke Seite.

- 1 Heck Friedr., Zimmerm. u. Kohlenhdlr.
 3 *Stachelhaus & Buchloch, Handlung (in Mannheim). Müller Franz, Fuhrknecht. Staudt Wilh. und Schweikart Friedrich, Tagarbeiter
 5 Kerzinger Karl, Fabrik von Thonöfen und Thonwaren. Kerzinger Franz, Fabrikant. Schellmann Anna Fräul. — Garten

Rechte Seite.

- 2 Kraemer Hermann, Musiker. Drb Sophie Witwe. Rittner Karl, Musiker. Günther Ludwig, Musiklehrer. Gwalb Adam, Schuhmacher. Stöckigt Emma u. Babette Geichw., Kleidermacherinnen
 4 Weber Martin, Zimmermann. Weber Philipp, Schreinerstr. Wtw. Pfisterer Friedr., Maurer. Braun Marie Ww., Waschfrau. Gbel Mich., Cigarrenmacher. Nagel Lina und Amalie, Geichw. Fr. Hoffmann Gg., Kleiderm. Endler Karl, Strassenwart
 6 Schaaff Friedr., Bierbrauer Witwe. Schaaff Wilh., Wirt. Schwab Herm., Schutzmann. Weller Ludwig, Kleidermacher. Greiner Ernst, Glasbläser

Luisestraße.

Beginnt Gaisbergstraße 16 und endigt an der Fuchs'schen Fabrik.

Linke Seite.

- 1 Mery Adalbert, Dr. Professor. Mery Eulalia Witwe
 3 Gung Wilh., Banquier (Baupläze)
 7 Müller Friedr. und Schmidt Georg (Baupläz)
 9. 11. 13. 15 *Müller Friedrich und *Schmidt Georg (Neubauten)

No.

- 17 **Rihs** Haupt Friedr., Weinhändler Ww.
Morell Jean, Kassier Witwe. Krafft
Theodor, Juwelier
- 19 **Hirsch** Jakob, Zimmermeister Witwe.
Gr. Bahnbauinspektion. Freund Max,
Fabrikant. Bartholomae Jr., Assistent
- Rechte Seite.
- 2 ***Beth** Stephan, Zimmerstr. Wigand
Gust., Stationskontroleur. Otto Elise
Witwe. Frank August, Hauptlehrer.
Sommer K., Gärtner
- 4 **Scherer** Anton, Schlosserstr. Göckel
Leonh., Hauptlehrer. Lehmann Chr.,
Ingenieur. v. Kochan Klara, Privatn.
Lamarche Joseph, Kolporteur
- 6 **Fuchs** Julie Fräul., Privatn. Selwerth
Johanna Fräul., Rentnerin. Coerper
Heinr., Prediger. Coerper Henriette,
Pfarrer Witwe
- 8 **v. Dusch** Ferd., Frhr., Geh. Rat Ww.
- 10 **Simon** Gustav, Geh. Hofrat Witwe.
Simon Emma Fräulein
- 12 **Bunjen** Rob. Wilh., Dr. Wirkl. Geh.
Rat, Excellenz Professor. Sabold Chr.,
Gepäckbestätter
- 14 **Bassermann** Alfred, Privatmann
- 16 **Züllig-Hill'sche** Stiftung. Dittler
Luise Witwe, Privatn. Günther
Emilie Fräul. Reimold Amalie Fräul.
Mann Eugenie Fräul. Dreuttel Elise Fräul.
Fischer Marie Fräul. Krummel Emilie
Fräul. Schwarz Martin, Lüncher

Märzgasse.

Beginnt Hauptstr. 76 und endigt an der Leopoldstraße.

Linke Seite.

- Magazin zum Haus Hauptstr. 76
- 1 **Dppenheimer** J., Dr. Prof., prakt.
Arzt. Samueth Anna, Prof. Witwe
- 3 **Deder** C., Lithographische Anstalt und
Druckerei. Herrmann Clemens, Priv.
Fries Anna und Marie, Geschw. Fräul.
Ernst J. A., Privatmann. Ackermann
Ernst, Schreinergehilfe
- 5 **Weidig** C., kaiserl. Bankvorstand.
Maler Wilhelm, Dr. Prof. Blankart
Amalie und Christine, Geschw. Fräul.
Frion Anna Fräul., Institutslehrerin
- 7 **Wolff** Franz, Dr. prakt. Arzt (Garten)
- Garten zum Haus Märzgasse 18
- Zur Höheren Mädchenschule

Rechte Seite.

- 2 ***Brenner** H., Privatn. Nüttinger
Leonhard, Schuhmacher u. Schuhlager,
Lager in Gold-, Double- und Silber-
waren. Krafft Friedrich, Dr. Professor
(Chem. Institut). Bender Franz Lud-

No.

- wig, Postschaffner. Voet Betty Witwe.
Kobbach Robert, Diener d. Rheinischen
Kreditbank
- 4 **Preher** Franz Ww., Bildprethandlg.
Hoffmeister Aug. Fräul. Minne Agnes
Witwe. Minne August, Kaufmann
- 6 **Bornträger** August, Dr. Professor.
Gundt Katharine Witwe
- 8 **Lung** L., Glaserstr. Ww., Spiegel-,
Bildereintrahmungsgechäft u. Schreib-
materialienhandlung. Mesinger Karl,
Buchbinder. Mesinger Wilh., Glaser-
str. Degenhart Joseph, Schuhmacher-
str. Ww. Emmerich Jean, Malergeh.
Fribolin Ferdinand, Wagner. Linden-
laub Eij. Ww. Lindenlaub Anna Fräul.
- 10 **Faulhaber** Albert, Flaschnermeister.
Dühmig Jos. Fräul. Mühlbach Elise Fräul.
- 12 **Rheinheimer** Louis, Dien-Fabrik.
Rheinheimer Anton, Privatn. Schmitt
Johann, Spezereigeschäft. Armbruster
Guido, Kirchenmaler. Voet J., Ober-
pedell. Tritschler Oskar, Verwaltungs-
Assistent. Gieser Babette Fräul. Graes
Gustav, Kaufmann
- 14 Garten zum Haus No. 16
- 16 **Wolf** Franz, Dr. prakt. Arzt. Wolf
Sufanna Fräul. Schridel Amalie Fräul.
Wolf Max, Dr. Astronom. Wolf Ro-
bert, Dr. med.
- Sternwarte (Dr. Wolf)
- 18 **v. Fischer** K. Arwed, Kgl. Pr. General
Gingang von der Märzgasse:
Löwenich Eduard, Privatmann. Nütten
W. Fräul., Privatn. Gtau Karl, Gym-
nasialprofessor z. D.
- Gingang Gde der Plöckstraße:
Weiß Gg., Verlagsbuchhändler. Kauf-
mann C. F., Kolonialwaren-Geschäft.
Siebenhaar Friedr., Schuhmacherstr.
u. Frau: Kurz- und Wollwarengeschäft.
Kröner Manny Fräul. Schmidt Adolf,
Dr. Prof. Frommel Wilh., Professor
- Zum Haus Plöckstraße 36
- Zum Haus Leopoldstraße 41

Große Mantelgasse.

Beginnt an der Synagoge und endigt am Neumarkt.

Linke Seite.

- 1 **Israel** Gemeinde (Synagoge)
- 3 **Israel** Gemeinde. Kahn Maier,
Hauptlehrer
- 5 **Ceyppich** J. G., Kutscher Ww. Seppich
Friedr., Lohnkutscher. Ueberle Barbara
Ww., Büglerin. Hörle Friedr., Dienst-
mann. Stoll Max, C. Arbeiter. Brecht
Joh., Holzmacher. Volkert Magdalene
Ww. Schnell Jakob, Tagarbeiter

No.

- 7 Hurst Christ, Kutischer Wtw. Michelsbach Heint., Lohnkutscher. Hack Andr., Kohlenfuhrmann
- 9 Quast Karl, Landwirt Wtw. Gärtner Ad., Tagarbeiter. Baumbusch Isidor, Kutischer. Dotter Anton, Korbmacher. Gaska Heint., Hefehändler. Ackermann Friedrich Witwe
- 11 Schubert Joseph, Flächnermeister. Wolf Gottfried, Möbeltransporteur
- 13 Wüst Ludwig, Korbflechter und Korbwarenlager. Nething Friedrich, Buchdrucker. Hornung Eva Frä. Wörneke Otto, Musiker. Schwefinger Karl, Bierbrauereiagentur. Krieg Elise, Köchin
- 15 Heck Margarete Wtw. Hajenfranz Jos., Tabaksteueraufseher. Deutich Babette, Näherin. Sent Phil., Tüncher. Huckle Wilhelm, Hauptlehrer a. D.
- 17 Hömer Georg, Schlossermeister Wtw. Schaller Wilh., Kleidermacher. Herget Kath. Witwe. Kogel Friedr., Musiker. Fischer Joh., Schreinergeh. Schwarz August, Schlossermeister (Werfstätte)
- 19 Hahn Michael, Privatm. Großmann Christine Witwe. Ries August, Photograph. Bollack Jak., Pferdebahnkutscher
- 21 Wolff Leobrecht, Buchhändler u. Antiquar. Wolff Ludwig, Buchbinder. Wolff Moritz, Kleidermacher. Schmitt Franziska Wtw. Weiszäcker Karl, Mechaniker. Ackermann Christ., Tagarb.
- 23 Hesselbach Anton, Kupfer Schmied. Edling Elise Witwe

Rechte Seite.

- 2 *Hornmuth Phil., Priv. (Heuschner). Pfisterer Adam, Chirurg. Fischer Susanna Frä. Lieboogel Gg., Schreinermeister u. Kolladengeschäft (Werfstätte)
- 4 Stadtgemeinde. Lokal der städt. Laternenanzünder. Knopf Jul., Diener beim städtischen Gaswerk
- 6 *Stoek Karl (in Stuttgart). Weisheimer Regine Frä. Reuter Friedrich, Gasenrichter Wtw.
- 8 Zahnleiter Phil., Buchdrucker. Ulrich Barbara Frau. Mayer Franz, Fuhrmann. Maier Georg, Schuhm.
- 10 Kau Nikolaus, Tischherer u. Delateur. Schley Konrad, Schuhmann u. Frau: Hebamme. Pichera Franz, Schuhm. Irion Georg, Müller. Weil J. S., Steuereommisfärgelhilfe
- 12 Schrade Kath., Privatm. Kunst Karl, Instaltateur. Kunst Bal., Schreiner Wtw. Schmidt Julie, Striderin
- 14 *Harbarth Franz, Kaufmann. Benz P., Viktualienhändler. Hornmuth Hch.,

No.

- Schreinermeister. Holz Heint., Instaltateurgeh. Bode Aug., Kleiderm. Koch Therese Wtw., Hebamme. Hurst Joh., Kutischer
- 16 Schwarz August, Schlossermeister. Sahl Johann, Tüncher. Atzig Bal., Kleidermacher
- 18 Baumann G., Tapezier. Geier Peter, Schreiner u. Möbeltransporteur. Horch Jakob, Cigarrenm. Degenhart Franz, Tüncher. Hodapp Herm., Kaufmann
- 20 Paul M., Maler und Tüncher. Lösch Joh. Adam, Privatmann Wtw. Nupp Michael, Tagarb. Quati Kath. Wtw. Müller Wilh., Tagarbeiter. Bauer Karl, Seiler Witwe
- 22 Morath Joseph, Tapezier. Falkner Jakobine Frä. Gremmelmaier Johann Mar. Müller. Merz Wendelin, Schuhmachermeister. Schell Johann, G. Arb. Heilig Wilh., Elise u. Magdal. Geschw., Kleiderm. Schwör Leopold Wtw. Koch M. Wtw. Frisch Jos., Tüncher. Geier Georg Frau. Nollinger Ferd., Händler
- 24 Schaaff Louis, Gastwirt z. Weißen Boel. Schaaf Georg Friedrich Witwe. Dinges Peter, Privatm. Schweinsbaut Franz Anton, Kleiderm. Rohrburst Chr., Briefträger. Scharf A. Witwe, Näherin
- 26 Bedenbach Nikol., Viktualienhändler. Schlotterbeck Adolf, Instrumentenn. Binninger Christian, Schlosser

Kleine Mantelgasse.

Beginnt Kaiserstraße 6 und endigt am Baumarkt.

Linke Seite.

- 1 Röder Ignaz, Schreinermeister
- 3 Haberkeru Hermann, Buchdrucker. Scheib Christ. Witwe, Waschgeschäft. Böhmische Adolf, Lok. Führer. Meißner Franz, Buchdrucker Witwe. Eckensfels J. B. Wtw., Tagarb. Eber Barbara Wtw. Eber Ferdin., Sattler. Knopf Anton, Hafner
- 5 Jäger Ferdin., Tapezier. Reinhardt Philipp, Tüncher Witwe. Birkenmaier M., Tüncher. Eisenhardt Lukas, Zimmermann
- 7 Jäger G. H. Ludw., G. Kupfer Schmied. Jäger Franz, Glasermeister. Silberzahn Gg., Schreiner. Heß Fr., Kleidermacher. Thierfelder Chr., Musiklehrer. Stephan Jakob Wtw. Stephan Marie, Kleidermacherin
- 9 Friß Albrecht, Schreinermeister Wtw. Friß Hch., Metallbrecher. Mayer Phil., Schmiedmeister. Wartmann Fr., Ofen-

- No.
 Jeger. Diez G. G., Fleischermstr. Stepp
 Clementine Fräul. Winkler Wilhelm,
 Tüncher. Burre Joseph, G.Arbeiter
 11 *Sauter Kaspar, Maurermstr. Mohr
 Sophie Witwe, Wäscherin. Rohrmann
 Barbara Witw., Näherin. Merzi Karo-
 line Witw., Monatsfrau. Bagler Theo-
 dor, Schlossergehilfe
 13 Bispfler Nikolaus, Kleiderm. Roth-
 mund Matth., Gärtner. Henzler Luise
 Witw. Frey Elisabeth Witw. Kucherer
 Jak., Metzger. Kühner Jak., Dienstm.
 Schenk Heinrich, Maurer
 15 *Steinmann Jakob, Pferdebahn-
 kutscher. Walter Karl u. Drecht Franz,
 Schuhmacher. Grezeli Ludw., Pferde-
 bahnkutscher. Casstritus Gg. u. Hergel
 Wilhelm, Zimmerleute. Roth Michael,
 Tagarbeiter
 17 *Ober Martin, Lohnkutscher Witwe.
 Häfner Franz, Lohnkutscher. Emmert
 Georg Witw., Federnputzerin. Gütlein
 Hermann, Tagarbeiter. Schlotterbeck
 Wilhelm, Fleischnergehilfe
 19 Aug Stephan, Schuhmann. Wilhelm
 Adam, Bäckerei. Zorten Jak., Schuhm.
 Brummer Frz. Witw., Tagarb. Lamade
 Michael, Maurer
 21 Ottenthal Gg., Lohnkutscher. Heetel
 Gustav, Kleiderm. Maurer Elisabeth,
 Näherin. Schmidt Kath. Witw. Werner
 Anna Witwe, Büglerin. Rohrmann
 Sebastian, Dienstmann
 23 Ehrhard Peter, Tagarbeiter. Boch
 Heinrich, Steinhauer
 25 Dietrich B., Kleidermacher. Heinstein
 Friedr., Plästerer. Knauber Michael
 Witwe. Schmezer Theodor, Handels-
 lehrer. Goggräf Karl u. Rauen Friedr.,
 Tagarbeiter
 27 Messinger Karl, Drehermstr. Hanne
 G. F., Lackierer. Nullmann Elisabeth,
 Obsthändlerin. Senftleber Friederike
 Fril. Feuchter Phil., Tagarb. Heidle
 A. Th., Schuhm. Wolff Katharine Witw.,
 Tagarb. Schnorr Karl jun., Feilen-
 hauer (Werkstätte)
 29 Langenberger Jakob, Uhrmacher.
 Kassel Georg, Tagarbeiter. Dopy Fr.,
 Kleidermacher

Rechte Seite.

- 2 Florange Wolfgang, Zimmermann.
 Körner Joh. u. Neudeck Phil., Maurer
 4 Haberlern Georg Witw. Haberlern
 Joseph, Hafner. Trost Adolf, Tagarb.
 Siebenhaar Theob., Tüncher. Winkler
 Jakob, Gärtner. Müller Babette Fril.
 Weigold Adam, Kutscher

- No.
 6 Pfeiffer Michael Witw. Götz Johann,
 Weichenwärter u. Frau: Wajchgeschäft.
 Rett Valentin, Schreinergehilfe
 8 Hornuth Georg, Schuhmachermeister
 Witw. Hofmann Wilh., Schuhm. Jau-
 das Adolf, Schreinergeh. Knopf Leon-
 hard, Tüncher
 10 Buchenberger Peter, Händler Witw.
 Kühner Susanne Witwe. Lint Adam,
 F. Schreiner. Veiler Gg., Schuhmacher
 12 *Buchenberger Peter, Händler Witw.
 Winter Joh., Kleiderm. Grau Johann,
 Ausläufer. Daub Jakob Witw., Händ-
 lerin. Sauter Joseph, Maurer
 14 Brenner Jof., Buchhandlungsdiener.
 Schiller Julius, Schwertfeger. Sauer
 Peter, Steinhauer Witw. Birgermeister
 Robert, Schlosser. Stiebris Rudolf,
 Färber. Scheib Philipp, Tüncher Witw.
 16 Reiss Gottlieb, Landesproduktenthand-
 lung. Reiss Levi, Kaufmann
 18 Träschütz Sch., Schreinermstr. Moos
 Georg Witw., Milch, Butter- u. Eier-
 handlung. Grupp Gottlob, Kleiderm.
 Weigel M., Tüncher. Schardt Louis,
 Schlossergehilfe. Schwarz Karl, G.Arbb.
 Speidel Jak., Tagarb. Keller Fran-
 ziska Fräulein
 20 Edelmann Ludwig, Viktualienhdlg.
 Holz Ambros Witwe, Wajchfrau
 — Kufel Justus (Brauerreibgebäude)
 22 *Kufel Just., Bierbrauerreib. Schler
 Hugo, Briefträger. Minnir Aug. Witw.,
 Wajchgeschäft. Müller Joh. Ad. Witw.
 24 Gwald Peter, Buchdrucker. Stamm
 Joh., Fabrikarbeiter. Albert Kathar.
 Witw. Völler Katharine, Lohnkchin

Marktplatz.

Liegt zwischen der Heiliggeiststraße, der Hauptstraße
 und dem Rathaus.

Linke Seite.

- 1 Jenke Fris, Apotheke zum Goldenen
 Schwanen. Payne Rob. Adair, Priv.
 2 Kochendörfer Leonh., Viktualien-
 handlung. Brenzinger Ferd., Schuh-
 mann. Sinnvold August, Musiker
 3 Lehmann Anton Ludwig, Privatm.
 und Stadtrat. Wolff J. und F., Tuch-
 geschäft. Pfaff Erasmus, Prof. a. D.
 4 Scharziger Herm., Weinhdlr. Meth-
 low A., Kurz-, Weib-, Woll- u. Mode-
 waren-Geschäft en gros et en détail.
 Winkler J., Kolonial-, Materialwaren-
 geschäft und Thee-Import en gros et
 en détail. Giser Wilhelm, Buchhalter.
 Dörflam Peter, Kleiderm. Vorheimer
 Heinrich, Portier

No.

- 5 *Schwebel=Mieg L., Prof. Erben.
Blanc Wilhelmine Frä. Schnitt Luise
Frä. Werner Heinrich, Seiler
6 Knecht Ph., Kfm. Sarbach Minna Ww.
7 Meißner Jak., Priv. Witwe. Hoefler
J. M., Eisen- u. Metallwarenhandlg.
8 Schäfer Rudolf, Bäckermeister. Ritz-
haupt Konr., Bäckermfr. Ww. Neutter
Jakob sen., Privatmann Witwe
9 Stadtgemeinde (Rathaus), Stadt-
kasse. II. Bürgermeisteramt. Städtische
Sparkasse. Armenrat. Standesamt.
Ortskrankenkasse. Gewähr- u. Pfand-
gericht. Bogt Christ., Katsdiener (Ein-
gang von der Hirschstraße)
10 Stadtgemeinde (Rathaus). Reichs-
bantnebenstelle. Polizeibureau. I. Bür-
germeisteramt. Stadtbauamt

Rechte Seite.

- Heiliggeistkirche
— Marktplatz
Verkaufslädchen um die Heilig-
geistkirche.

Rechts neben dem Turm beginnend:

- 1 *Zahnleiter Ph., Buchdrucker. Urban
G., Kürschner
2 *Werner Heinrich, Seiler Ehefrau.
Huth Martin, Handelsmann
3 Glesser Friedrich, Korbmacher
4 *Schmidt Franz sen., Handelsmann.
Kraft M., Kurzwarenhändler
5 *Schmidt Franz sen., Handelsmann.
Kraft M., Kurzwarenhändler
6 *Schück Chr., Fleischnermeister. Dörner
Albrecht, Obsthandlung
7 Bechtluft Andreas, Korbmacher
8 Stadtgemeinde (Freibank)
9 *Spies Georg, Kirchendiener. Meth-
low A., Kurzw.-Geschäft u. Schuhlager
10 Methlow A., Kurzwarengeschäft
11 *Haberkerl Gg. Ww. Methlow A.,
Kurzwarengeschäft
12 *Hölzer Friedr., Metzger. Methlow A.,
Schuhlager
13 *Hölzer Friedr., Metzger. Schlotter-
beck Albrecht, Scherenschleifer
14 *Sommer Emma Fräul. Sommer
Friedrich, Fleischner
15 Mayer Jakob, Hafner
16 *Schneider Joh., Hafner. Schneider
Georg, Fleischner
17 Buchenberger Peter, Handelsm. Ww.
18 *Schmidt Franz sen., Handelsmann
19 Leuz Phil., Hafner Ww. (in Ziegelh.)
20 Leuz Phil., Hafner Ww. (in Ziegelh.)
21 *Hirschel Theobald sen., Fischer Erben.
Allgeier J., Handelsmann
22 Gangwisch Minna Ww. (H. Engelhorn)

Marstallhof.

Südlicher Eingang Marstallstraße 11 und westlicher
Eingang Schiffgasse 2.

No.

Linke Seite.

- 1 Großh. Staatsärar (Hauptsteuer-
amtsgebäude). von Langsdorff Otto,
Großh. Ober-Zollinspektor. Hofmann
Friedrich, Großh. Hauptamtsverwalter.
Steible Raphael, Hauptamtsdiener
3 Großh. Staatsärar (Lagerhaus).
Grotstein Anton, Lagerhausaufseher
5 Großh. Universität (Marstall-
gebäude). Koch Ludwig, Großh. Uni-
versitäts-Stallmeister. Schneeberger
Jak., Vereiter. Ottenbacher Gottlieb,
Universitäts-Bibliothekediener

Rechte Seite.

- 2 Gr. Universität (Reitschulgebäude)
4 Stadtgemeinde (Städt. Marstall-
gebäude). Frauenverein, Herberge und
Dienstvermittlungsanstalt für weibliche
Dienstboten. Gewerbeschule. Volks-
Bibliothek. Ender Jakob, Gewerbe-
schuldiener

Marstallstraße.

Beginnt bei der sog. Heuschauer und endigt Haupt-
straße 129.

Linke Seite.

- 1 Spengel Jak., Metzgermfr. (Stallg.)
3 Hoffmann Gm., Metzger (Stallung)
5 Bentner Jak., Posthalter (Stallgeb.)
7 Bentner Jakob, Posthalter. Hingel-
mann Paul, Dr. Universitätsbibliothekar
9 Wolff Wilh., Pferdehändler. Mayer
Albert, Pferdehändler
11 Seppich Heine jun., Kutscher. Die-
ringer Peter, Lüncher. Glesser Franz,
Pflasterer Ww., Verdingfrau. Kuhn
Rudolf, Schlossermeister
13 Seligmann M., Tabakhandlung u.
Cigarrenfabrik. Seligmann Sigmund,
Kaufm. Waibel Valentin, Privatm.
Fähndrich Elise Frä., Näherin

Rechte Seite.

- 2 Bentner Jakob, Posthalter (Nemise
und Stallgebäude)
4 Wolff Wilhelm (Stallgebäude)
6 Bürger-Kasino-Gesellschaft.
Kaiserl. Deutsche Reichspost (Stadtpost).
Leyser Gg. Ww., Gastw. z. Prinz Max.
Häpp Michael, Kaufm. Fieger Gregor,
Agent. Pflug David, Kassiodiener Ww.
Schlehein Julius, Bureaudiener

(Mittel-)Badgasse

(siehe Seite 2).

Mittermaierstraße.

Beginnt Eppelheimer Landstraße am städt. Gaswert und endigt an der Eisenbahn.

No. Linke Seite.

- 1 Daede Karl Fr., Fabrikant u. Stadtrat. Reinold Julie Fräulein
- 3-9 Baupläze

Rechte Seite.

- 2 Stadtgemeinde (Gaswert)
- 4. 6 Mecker
- 8 Stadtgemeinde (Verwaltungsgebäude der städtischen Gas- u. Wasserwerke). Gtner Friedrich, Direktor. Neuer P., Betriebs-Inspektor

Mönchgäßchen (Oberes).

Beginnt Hirschstr. 10 und endigt Hauptstr. 208.

Linke Seite.

- Hintergebäude zum Haus Hauptstr. 208

Rechte Seite.

- Hintergebäude zu den Häusern Hauptstraße 199 und 201

Mönchgäßchen (Unteres).

Beginnt Obere Neckarstr. 16 und endigt Hirschstr. 11.

Linke Seite.

- Zur Fabrik v. Wilh. Mecker (Karl Mez)

Rechte Seite.

- Zur Gerberei von Heinrich Hoffmeister

Mühlstraße.

Steht an der westl. Seite des neuen botan. Gartens von der Bergheimerstraße nach der Werkstraße.

Linke Seite.

- 1 Bauplatz
- 3 *Ebert Friedrich, Architekt. Hornung Otto, Direktor i. Portland-Cementwerk. Meuter Martin, Dr. Assistenzarzt
- 5 *Hentzenhaf Friedrich, Architekt (in Amsterdam). Olinger Friedrich, Bierbrauereidirektor
- 7 Schott Fr., Direktor im Portland-Cementwerk
- 9 Portland-Cementwerk Heidelberg (vorm. Schifferbeder & Söhne), Bergheimer Mühle. Frieje Joh., Maschinenmstr. Bröncke Karl, Brennmstr.

Rechte Seite.

- Neuer botanischer Garten

Münzgäßchen.

Beginnt Karlsruhstraße 12 und bildet eine Saugasse.

Linke Seite.

- 1 Eisenhut Johann, Aktuar. Ober Jakob, Lackierer. Wolf Andr., Müller

No. Rechte Seite.

- Zur Allemannia-Kneipe

Radlerstraße.

Beginnt Mohrbacherstraße 78 und endigt an der Gaisbergstraße.

Linke Seite.

- Zur Malzfabrik von Wilhelm Kani

Rechte Seite.

- Zur Fabrik von Chr. Keller & Cie.

Neckarmünzgasse.

Beginnt Obere Neckarstraße 19 und endigt bei den sogenannten Bögen.

Linke Seite.

- Neckarplatz

Rechte Seite.

- 2 Ackermann Ludwig, Landwirt
- 4 Bergmann Friedrich, Margarete und Elise, Geschw. Beger Rich., Elfenbeinschnitzer. Schmitt Katharine Witwe. Lunze Karl, Musiker
- 6 *Agler Ernst, Sattler. Müller Joh. Georg, Kutcher. Häußler Joh., Dienstmann. Nohrmann Hch. (gen. Müller), Kleidermacher
- 8 Fries Leonhard, Fischer Wtw. Agler Ernst, Sattler und Tapezier
- 10 Schöffinger Jak. u. Karlsruher Isidor, Kaufleute (Tabaksmagazin)
- 12 Maurer Martin, Fischer Ww., Fluss-Badeanstalt. Maurer Jakob, Fischer. Ubrig Jakob, Maurer
- 14 Maurer Jakob Wtw., Weinwirtschaft und Fluss-Badeanstalt. Maier Laura, Bahnverwalter Witwe. Winkler Val., Geizer. Schanz Veronika Ww. Brand Georg, Metzger

Obere Neckarstraße.

Beginnt bei der alten Brücke und endigt Lebergasse 2.

Linke Seite.

- 1 Krieger Otto, Kaufm. Wtw. Schwab Jak., Pianofortelager. Feichter Magdalene Fräulein
- 3 Metzgergenossenschaft (Schlachthaus). Straub Christ., Schlachthausaufseher
- 5 Ubrig Peter jun., Güterbestätter. Kollosrath Klara Ww. Fischer Joh., Tagarbeiter. Disam Friedr. Wtw., Weibnählerin
- 7 *Hoffmeister Hch., Gerbereibesitzer. Pfisterer Andr., Maurer. Mez Barbara u. Elisabeth, Näherinnen. Seis Phil., Schuhmann. Diez Friederike Witwe. Schmitt Karl jun., Maurer

No.

- 9 Job Peter, Privatm. Gimpel Karol.
Fräul. Jung Karl, Lackierer. Fiser
Joh., Geschäftsagent. Rosen Alexander,
Kaufmann
- 11 Knauf Karl, Ofenthiiren-Fabrik und
Töpfereibedarfsgechl., Metallschleiferei,
Holzschneiderei. Wirth Frz., Schreiner-
meister. Fries Laura Witw. Klausner
Philipp, Redakteur. Haas A., Kaufm.
Sommer Ph., Kaffeebrennerei. v. Kalk-
stein M., chemische Fabrik und Bureau
- 13 Welsch Jakob, Landwirt
- 15 Groebe Georg (Gismagazin)
- 17 Sattler Franz, Mechaniker. Kerber
Franz, Kutcher. Meunier Ferdinand,
Zuschneider. Friedel Wilh., Schreiner-
gehilfe. Gißler Joh. Phil., Witw. Mo-
reth Margarete Frau. Tubach Zak.,
Tagarbeiter. Klein Jean, Bierbrauer
- 19 *G l m e r Adam, Privatm. u. Stadtrat.
Gißler Phil. jun., Fische. Vrecht Joh.,
Kutcher Witwe. Fries Wilh., Fische.
Bachert Valentin, Dienstmann. Jung
Gottlob, Tagarbeiter

Rechte Seite.

- 2 S c h a a f f Franz, Gastwirt z. Goldenen
Schwanen. Müller Leonh., Skribent.
Kolb Theophil, Bierbrauer Witwe
- 4 B e c h t o l d Wilh., Zimmermann. Rein-
hardt Ernst, Kleiderm. Dietrich Joseph,
Amisattnar. Hoffmann Gg., Kleiderm.
Opfermann Wilh., Schuhm. Treumer
Karl, Tapezier und Polsterer (Werkst.)
- 6 M e z g e r g e n o s s e n s c h a f t. Lehmann
M., Polizeikommissär Witw. Busch Joh.
Witwe, Krautz- und Nibenschneiderin.
Frey Peter, Postbote. Reinhard Phil.,
Schuhmachermeister
- 8 P e n n e r Zak., Küblermeister. Benne-
witz G., Schuhm. Schmidt Kath., Obst-
händlerin. Vogel Anna Witw., Weis-
näherin. Gerber Marie, Wäscherin
- 10 S c h m i t t Karl, Maurermstr. Münch
Emil, Bäckermstr. Alten Theodor, Pri-
vatmann. Alten Karl
- 12 S e y p i c h Heinr., Lohnkutscher Kinder.
Zeh Julius (Za: G. A. Zeh & Söhne),
Flaschner
- 14 E r l e r August, Musiker Witwe. Pfaff
Mathilde, Seminarlehrer Witw. Pfaff
Karl, Dr. Gymnasialprofessor. Vauch
Georg, Ingenieur. Gottlieb Leonhard,
Tüncher
- 16 *H o f f m e i s t e r Heinrich, Gerbereibes.
Eisele Jof., Schutzmann. Raab Christ.,
Schutzmann. Haas Josephine Fräul.
Schlegmann Andreas, Schuhmacher.
Dieß Konrad, Diener. Treumer Gg.,

No.

- Schreinermeister (Gingang Unt. Mönch-
gäßchen)
- 18 Landfried Jakob sen. (Magazin)
- 20 Evang. Pfllege Schönau (Garten)
- 22 *L e i m b a c h Gebr., Eishandlg. Gleich
Adam, Lohnkutscher. Schneider Karl,
Tagarbeiter. Knobel Helene Witwe,
Wachfrau. Zick Joh., Maurermeister
- 24 S t ü b e r Johann, Eisenbeinschnitzer.
Noß Marie Witwe

Untere Neckarstraße.

Beginnt Nr. 36 und endigt an der westlichen
Einfahrt des Marstallhofes.

Linke Seite.

- 1 M a r x N. S ö h n e, Cigarren-Fabrik.
Mary Abraham und Mary Lehmann,
Kaufleute. Mary Julie, Damenton-
sektionsgechlät
- 8 M a r x N. S ö h n e (Fabrikgebäude)
- 5 F u n k Susanna Fräul. Krauth Karl,
Architekt. Heß Magdal. Witw., Kran-
kenwärterin. Fuchs Basil., E. Schmied.
Müller Joseph, Photograph. Vogler
Joseph Friedrich, E. Schaffner. Vogler
Josephine Witwe. Hollreiser Georg,
Schreinermeister
- J u b i l ä u m s p l a z
- 9 W a l z Hannu, Prof. Witw. Eck Emilie,
Gerichtsnotar Witw. Martin Friederike
Fräul. Meibe Helene Fräul. Brummer
Dhilde Fräul. Keißner Emilie Frau.
Kern Anna Christine Fräul., Gesang-
lehrerin. Grattolf Joh., Gerichtsvoll-
zieher Witw. Käfer Karl, Verwaltungsg-
ehilfe. Weierbach Hans, Kaufmann.
Drauz K., Maurer
- 11 G a m b e r Joh. Adam, Lok. Führer und
Frau: Spezereihandlung. Hirsch Joh.,
Architekt. Mathos Karl, Registrator.
Müller Martin, Tagarb. Alt Martin,
Sattlermstr. Klein Phil., Kleidermacher
- 13 K l a r Friedrich, Bäckermmeister. Bögele
Gg., Kleidermacher. Kohnmann Karl,
Tagarb. Spiegel Josephine Witw. Stoll
Peter, Dienstm. Dreifuß Karoline Witw.
- 15 D o r n e r Jof., Gastwirt zum Neckarthal
- 17 M o h r Georg, Privatm. Geisendörfer
Gg., Buchdruckerei u. Verlag des Neuen
Heidelberger Anzeigers. Engel Ernst,
Dr. Prof. Wettstein Julius, Privatm.
Meß Franz, Direktor der Filiale der
Rheinischen Kreditbank. Weiß Käthchen
Witwe, Privatm
- 19 M ü l l e r J. Witw., Kohlenhdlg. Müller
Karl, Kaufm. Müller Herm., Kaufm.
Lang Elisabeth und Margarete, Geschw.
Fräulein

No.
21 *G m m e r l i n g Friedrich, Verlagsbuchhändler. Adolph Gmmerling & Sohn, Verlagsbuchhandlung u. Buchdruckerei, Verlag der Heidelb. Zeitung. Gberlin Elise, Pfarrer Witwe

Rechte Seite.

2 F i s c h e r Joh. Hch., Privatm. Lamade Hch., Briefträger. Heß Joh., Kleiderm. Hofmeister Louis, Lok. Heizer. Arnold K., Lok. Heizer. Fraß Philipp, Dienstmann Witwe. Göß Karl, Kellner
4 S c h e l l e n b e r g e r Valentin, Landwirt. Bender Franz, Briefträger. Zahner Joseph, G. Arbeiter
6 L e h r Jakob, Maurer. Kres Matthias, Diener
8 S o m m e r Peter, Maurer Bw. Weber Marie Witwe. Sauer Rosine Witwe. Sommer Adolf, Tagarbeiter
10 D i e g e l Karl, Schreinermeister. Siegel Joh., Bauführer. Freidel Gg. Peter, Kleiderm. Nikolaus Jakob, Kleiderm.
— Eingang in die Brunnengasse
12 W a g n e r Peter, Landwirt. Abelmann Leonh., Postanweissungsbesteller. Boos Friedrich, Lok. Heizer. Steinel Johann, Schlossergehilfe
14 B e c k e n b a c h Anton, Zimmermann
16 S c h l o t t h a n e r Ludw., Zimmermann
18 D e u b e l Matthias, Wagenw. Witwe. Deubel Karl, Ref. Führer. Arnold P., Schieferdecker-Geschäft. Girsch Beatrix Fräulein, Privatm.
20 *S i e g e l Jak., Privatm. Gbert Phil., Zapfwirt. Kraft Martin, Kurzwarenhändler. Freund Peter, Tapeziergeh. Sieg Ludwig, Fuhrmann
— Eingang in die Ziegelgasse
22 S c h n e i d e r Gg., Kohlenhdlr. Ueberle Gg. Bw., Kleidermacherin. Schwente Helene, Lehrerin. Abenzeller Hugo, Flaschnergeh. Barth Theresie Witwe. Seeberger Kath. Fr. Wagner Wilh., Reisender
24 K o h l h a m m e r Hch., Schuhm. Witwe. Hartmann Karoline Fräul. Krenpel Reinhard, Lok. Heizer. Weppel Joseph, Kellner
26 F i s c h e r Georg Hch., Schiffer. Veierle Heinrich, Lok. Heizer. Lindlar Johann, Kupfer Schmied. Giliard Jean, Schlossergehilfe. Stückigt Otto, Tapezier
28 D i l h a u s e r Phil. Jak., Privatmann. Schindwein Emil, Stribent. Scholl Val., Bezirksbauassistent Witw. Lösch Jakob, Privatm. Giermann Augustin, Posthilfsboite. Treiber Joh., L. Führer

No.
30 B r u n n Johann, Küfer u. Weinhdlg. Rivola Barbara, Expeditor Witwe. Hornuth Emilie Fräulein
32 W e l k e r Andr., Bäckermsr. Clemens Leonhard, Cigarrenmacher. Gbinger Adolf, Schieferdecker
34 *S t o e Anton, Bleichbes. Christmann Sus. Witw. Brauer Rudolf, Flaschenbiergeschäft. Gbinger Wilh., Wagenw. Witw. Zahnleiter Friedrich, L. Führer. Delschlegel G. Bw. Baier Peter, Postanweissungsbesteller
36 W i e w e d e Johann David, Landwirt
38 F r e y Susanne Fr. Kettenmann Karoline Fr. Genny Martin, Ref. Führer. Baunach Max, Agent. Andersj Wilh., Buchhalter
40 K a u f m a n n Ferdinand, Tabakhdlg. Feist Moses, Privatmann
42 K ü n z l e r Jakob, Glasermeister Witwe (Feinwäberei). Schneider Karl, Glaser u. Frau: Spezereigeheft. Buckel Joh., Postschaffner. Knobel Friedrich, Lok. Führer. Schmitt Adolf, Briefträger. Stegmaier Johann, Lok. Führer
44 U e b e r l e Jak., Holzhändler. Ueberle Georg, Kaufm. Mangelsdorf Wilh., Schreinermsr. Stegmaier Karl, Ref. Führer. Glab Andr., Schuhmacher
46 J a k o b Wilhelm, Holzdreherei. Jordis Chr., Kfm. Witw. Dewald Aug., Storbmacher. Spilger Leonh., Kleidermacher. Michelbach Joh., Schuhmacher. Rehn Joh., G. Schaffner. Ernst Regine Bw. Schily Ludwig, Ausläufer
48 S c h u l m a i e r Apollonia Fr., Kleidermacherin. Happel Joh. Fr. Albrecht Elise Bw. Gamber Gg., Flaschnermsr.
50 *W i e s t Friedr. Witw. Hofmann Leonhard, Wein- u. Bierwirtschaft zum Goldenen Anker
— Eingang in die Staryfengasse
— Garten zum Haus Bienenstraße 2
— Eingang in die Bienenstraße
52 H e i d e l b e r g e r D i e n s t - F a b r i k (Znhaber: Jean Geinstein)
54 W i t t e k i n d Gg. Bw. Reinhard Hch., Schlossermeister. Sieber Louis Bw., Priv. Knauer Joh., Straßenmeister
56 I m S a c k - G ä s c h e n : K a h n Salomon, Handelsmann
58 O l b e r t Georg, Pflasterer. Schmitt Paul, Gärtner Witwe. Klein Friedr., Buchdrucker. Olbert St., Pflasterer Bw.
60 S c h r o t h Karl, Schreinermeister Bw. Schroth Karl, Uhrmacher
62 I m S a c k - G ä s c h e n : M a y e r Philipp, Maler u. Tüncher (Wertstätte). Hochler Friedrich, Tapezier (Wertstätte)

No.

- 64 Im Sack-Gäßchen: *Klingel Max, Kfm. Gamber Adam Georg, Kürcher
 66 Fuchs Michael, Kürcher und Fuchs Marianne Fräulein. Krauß Christine, Büglerin
 68 Gänshauer Konrad, G.Arbeiter Ww. Klein Rudolf, Tapezier u. Dekorateur. Klein Leonh., Buchdrucker. Kreuz Chr., Werkmeister
 — Eingang in die Bauamts-gasse
 70 Hlmer Karl, Lehrer a. D. Noe Val., Lohnkutscher. Jobel Joh. Martin, Tagarbeiter. Hensel Herm., Kleidermacher
 72 Sulzer Friedrich, Küfermstr. Erben. Meier Ernst, Küfermstr. Saar Jos., Privatm. Becker Johann, Schreiner. Wiest Margarete Fr. Bolact Gretchen, Weißnäherin
 74 Stadtgemeinde, Meßbudenmagazin
 76 Stadtgemeinde, Mischanstalt
 78 *Henn Martin, Lok.-Führer. Schulz Friedr. Wilh., Mischturanstalt. Schulz Marie, Industrielchrerin
 80 Löfflad Ad., Lackierer Witwe. Reiss Louis, Lackierer (Werkstätte). Arnold Adelheid Fräul. Rosenkranz Friedrich, städtischer Musikdirektor. Beck Peter, Schreinermeister

Neugasse.

Beginnt Hauptstr. 16 und endigt an der Leopoldstraße.

Linke Seite.

- 1 Koch August, Metzgermstr. Großberger Moriz, Kfm. Säpler Ab., Schreinermeister. Stattenberg Jaak, Kaufm. Helwig Wilhelm, Kleidermacher Frau
 3 Hans Christian Ww., Spezereihandlg. Pfing Michael, Schlossergehilfe
 5 Pfisterer Philipp, Landwirt
 7 Börner Johann, Installateur Ww. Barthlott K., Schreinermeister. Wirth Michael, Lok. Heizer
 9 Fißler Johann, Tagarbeiter Witwe. Krempel Wendelin, Kleidermacher
 11 Gamber Jakob, Dienstmann. Siegel Nikol., Postschaffner. Vernauer Karl, Lok.-Führer. Hagenbuch Herm., F. Arb.
 13 Hornuth Valentin, Landw. Mayer Anton, Exp.-Gehilfe. Schick Theodor, G. Schlosser. Maier Clemens, Bürstenmacher. Bergmaier Herm., Schlossergeh.
 15 Jahn Johann, Bäckermeister. Neuer Herm., Lok.-Führer. Lehmann Sophie Fr. Huber Martin, Architekt
 17 Lang Christ. Jakob I., Weingärtner. Hebert Heinr., Schuhm. u. Schuhlager
 19 Beckmann Joh., Geflügel- und Wildpret-handlung. Schäfer Therese Witwe.

No.

- Jänglein Karl, Uhrmacher. Staudt Richard, Hilfschaffner. Sigg Joseph, Zugmeister
 21 Kunz Chr., Restaur. Witwe. Leinhos Jakob, Stellner. Schlickerieder Anna, Kleiderm. Heckmann Karl, Schlossergeh. Ubrig Elise, Regine und Wilh. Geschw., Cigarrensortiererinnen. Günther Ludwig, Wagenw. Haguer Ch., Monteur. Beck Elias, Hilfsrevident. Walter Marie Witwe
 — St. Annafapelle
 — Gärten

Rechte Seite.

- 2 *Siegl Wilh., Privatmann. Liebhold M. u. F., Cigarrenfabrik. Ebert Georg, Chr., sächsische Schuhfabrik-Filiale
 4 *Lang Gg., Landw. Schimmel Aug., Ober-Schaffner. Kühlmann Gottlieb, Lohnkutscher
 6 Job Karl, Landwirt. Busch Adam, Landwirt. Döhner Jos., Lohnkutscher
 8 *Hohl J. M. Söhne (Fa: J. M. Hohl Söhne). Hohl Adam, Kunst- u. Bau-schlossermeister. Emmert Joh. Friedr., Milchhändler. Lösch Jos. und Zettler Joseph, Lok.-Führer. Hornung Gustav, G. Schaffner. Zettler Jos., Lok.-Führer
 10 Hohl J. M. Söhne, Kunst- und Bau-schlosserei. Hohl Michael u. Hohl Joh., Kunst- u. Bau-schlossermeister. Hohl J. Michael Wtw. Prior Friedr., Dienstm. Martiné Susanne Witwe
 12 Hornuth Joh., Landwirt. Schmeichel J., Apotheker. Fuchs Karl, Lok. Heizer. Hummel Georg, Lackierer und Frau: Hebamme. Knobel Marg. Ww., Näherin
 — Erziehungs-haus
 — Zum Europäischen Hof

(Ober-)Badgasse

(siehe Seite 3).

Obere Neckarstraße

(siehe Seite 46).

Oberer Faulpelez

(siehe Seite 14).

Pfaffengasse.

Beginnt Lanerstraße 24 und endigt Untere Straße 29.

Linke Seite.

- 1 Spegg Karl Friedrich, Portier
 3 Morich Zacharias, Fischer
 5 Gremper Joh., Küblermstr. Diebach Aug., Maurer. Rappes Gg. und Ihle Peter, Kleiderm. Eckert Wilh., Schuhmacher. Wehrle Bernhard, Tagarbeiter
 7 Seppich Jakob, Lohnkutscher

No.

- 9 Siebenhaar Barbara, Schuhm. Witw.
Kränzel Michael, Tagarbeiter. Schmitt
Adam und Halter Philipp, Maurer.
Wielandt Friedrich, Schreiner. Reibold
Georg Jakob, Zimmermann
— Einfahrt zum Haus Haspelgasse 8
11 Eckert Georg, Mehlhändler Witwe.
Benner Peter, Kübler Witwe. Deldorf
Martin, Zimmermaler u. Tünchermstr.
Gyppler Heinrich, Möbeltransporteur.
Lamade Jos., Tüncher. Franzmathes
Joseph Witwe, Obsthändlerin
13 Stallgebäude zum Haus Haspelgasse 12
13a Franzmathes Phil., S.-G.-Diener

Rechte Seite.

- 2 *Lechner Phil., Lok. Heizer. Gatter-
nicht Julius, Hafner Witw. Hofbauer
Johann, Techniker. Nething Jean,
Schuhm. u. Frau: Koverennäherin.
Stephan Hermann, Dienstmann
4 Braun Karl, Schlossermeister Witwe.
Braun Katharine Fr., Hauptlehrerin.
Niedinger Friedrich, Möbeltransporteur
6 Keig Peter, Maurermstr. Hartmann
Nikol., Schreiner. Finzer Peter, Zim-
mermann. Füllli Anton, Gypfer. Haff-
ner Heinrich, Steindreher
8 Lees Anton, Lohnkutscher. Staudinger
Sebast., Schuhmacher. Milling M. Witw.
Nehberger Marie Witw. Graf Marga-
rete Witwe
10 *Heimberger S., Kfm. (in Bruch-
sal). Sulzer Bernh., Eisendreher. Gr-
lein Fr. Frau, Obsthändlerin. Krapp
Hch., Schuhm. Kunz Robert, Gerber
— Einfahrt zum Haus Dreikönigstraße 15
12 *Schmitt G. Fr. Spegg G., Kleiderm.
Heilmann Hch. u. Nau Karl, Tagarb.
14. 16 Köhler Jos. Aug., Tagarbeiter.
Schäfer Franz, Schuhm. u. Spezerei-
geschäft. Schneider Theodor, Schlosser.
Grünauer Gg., Postillon. Kottengartner
Karl, Schreiner
— Seitengebäude zum Haus Unterestr. 27

Plankengasse.

Beginnt Hauptstraße 230 und endigt Karlsstr. 22.

Linke Seite.

- Garten zum Haus Hauptstraße 234

Rechte Seite.

- 2 Beeber Wilh. Witw. Bucher A., Dr.
Vorstand d. städt. chem. Laboratoriums.
Theben Josepha, Engros- und Export-
geschäft in Bestandteilen künstl. Blumen

Plöck.

Beginnt Sonntagsstraße 19 und endigt an der
St. Peterstraße.

No.

Linke Seite.

- 1 Pfeiffer Otto, Gastw. z. Nassauer Hof
3 Lang Joh. Adam, Mesgermstr. Lufan
Franz, Spezereihdlr. Schäfer Sebast.,
Zugmeister. Hirnhaber Karl, Kaufm.
Lang Ph., Landwirt Witwe
5 Römer Nikol., Schmiedmeister. Kreß
Georg, Friseur. Hub Georg, Schuh-
machermstr. Dörner Babette Fräul.
7 Dieterle Chr., Bäckermstr. Wipfler
Val., Landw. Witwe. Kraus Stephan,
Hilfschaffner. Engler Ferd., Haupt-
lehrer a. D. Müller Jak., Privatm.
Witw. Müller Marie, Gyp.-Gehilfin
9 Weil Leon, Hopfenhdlg. Steinbrenner
August, Gymnasiallehrer
11 Ritter Friedr., Landw. Fischer Jos.,
Lok. Führer. Fischer Luise Fr. Decker
Karl August, Buchhalter Witwe
13 Lang Heinrich, Landwirt Witw. Lang
Jakob II., Landwirt. Fißler Wendelin,
Landw. Witw. Schellig Ernst, Holzjäger.
Perino Joseph, Sesselmacher. Allgeier
Philipp, Tagarbeiter
15 Boigt Johann Michael, Wajshanstalt.
Bidle Mich., G. Bremser. Funt Karl,
Cigarrenm. Sommer Wilh., Zimmerm.
Witw. Sauer Joh., Wagenw. Seitel
Gottlieb, Kleiderm. Vink Ottilie Frau
17 Kostoč Elijab., Priv. Reichert Emma,
Puzmacherin. Münd Jakob, Kleider-
macher. Klett Ernst, Lackierer
19 Doll Hellmuth, Spezereihändler. Gräf
Karl, Buchdruckereifaktor. Münch Otto,
Schlosser. Scheuringer Karl, Schreiner.
Leonhard Philipp, Schmiedgehilfe
21 Stratt haus Leop., Lok. Führer. Hor-
muth Barbara Witw. Chbrecht K., Heizer
— Eingang in die Neugasse
23 Vier Heinrich, Schuhmacher
25 Beck Georg, Spitz Adolf, Privatmann.
Grün Karl, Tagarb. Freund Jos. Ant.,
Wagenwärter. Strauß Ad., Sattler
und Tapezier. Freierich Franz, Schuh-
macher und Frau: Magdverdingerin.
Dörjan Karl, G. Arbeiter. Horst Andr.,
Lok. Heizer. Sommer Val. (Zimmer-
werkstätte). Hofmann Karl, Glasermstr.
(Werkstätte)
27 Klein Ludwig, Landwirt
29 Noč Helene und Marie Fr. Hein-
gärtner W., Puzgeschäft. Heingärtner
J. Z., Friseur Witw. Adolph Georg,
Maurer. Lohrer Jakob, Schreiner.
Reuber Ad., Kellermeister. Weber Ad.,
Lok. Heizer. Ziegler Jos., Hauptlehrer

No.

- Wtw. Mag Jakob, Kondukteur Wtw. Kuttis Phil., G. Packträger. Armbruster Guido, Kirchenmaler
- 31 Arnold Christ. Joh., Landw. Arnold Martin I., Landwirt. Otten Karl, Kommissionsär. Humburger St. Ludw., Lok.-Führer. Bergmaier Leo, F. Arbeiter. Blatt M., Kleidermacher
- 33 Bujfemer Adolf, Schreinermsr. Bujfemer J. W. sen., Privatm. Hofmann Karl, Glasermsr. Reinhardt Nikolaus, Maschinist a. D. Auf Adolf, Lok.-Führer
- 35 Berger Val., Mechaniker. Wickenhäuser Joh., Bäckermeister. Neef Barbara Witwe. Schweinhammer Ernst, Storbmacher. Widmayer Chr., Kleidermacher. Reiß Heint., Schlossermeister. Burckhardt H. Christ., Schuhmachermsr. Moser Wilh., Buchhalter. Veinz Beda, Schreinermeister
- 37 Arnold Karl Ph., Landwirt. Alstede Wilh., Goldarbeiter. Brandner Karl, pens. Lok.-Führer. Fehringer Anton, G. Arbeiter. Kraus Lorenz, Kleidermacher. Mohr Lisette, Lohnföchin
- 39 *Klos Otto Ant., Fabrikant. Klöpfer Th., Viktualien-, Spezerei- u. Fleischbiergeschäft. Leidig Johann, Händler. Aberle Anton, Fleischnergeh. Neubrand Albrecht, Feldmesser
- 41 Schweikart Elisabeth Ww., Privatm. Moch Willibald, Eisen-Portier Wtw. Schmitt Jakob, Fuhrmann. Walter Georg, Tagarbeiter. Kraft Katharine Wtw., Wäschfrau. Pfisterer Friedrich, Kutcher
- 43 Leopold Gg., Bäcker Wtw. Leopold Karl, Bäckermsr. Schmitt F., Kleidermacher. Adam Joh., Tagarb. Stephan Sophie Witwe
- 45 Anderst G. M., Kfm. (Tabatsmagazin)
- 47 Diakonissen-Verein. Diakonissen-Anstalt. Sammet Karoline, Leiterin der Diakonissen-Anstalt. Evangelischer Verein (Kapelle). Moser Friedrich, Viktualienhändler
- 49 Helwerth Georg Michael, Landwirt. Helwerth Philipp, Landwirt Ww. Heß Franz, Zimmermann. Belz Ludwig, Steuerkontroleur. Beith Friedr., Univ.-Zeichnungslehrer. Weinmann Peter, Kleidermacher
- 51 Greiff August, Bierbrauereibesitzer. Schäfer Ludwig, Rechnungssteller
— Eingang in die Akademiestraße
- 55 Gr. Universität (Chem. Laboratorium). Meyer Victor, Dr. Geh. Rat Professor. Braun Albert, Hilfsdiener
- 57 *Unterl. Studienfond. Biermann

No.

- und Rosenbaum, Tuch- u. Manufakturwarengeschäft en gros. Bodenheimer Joseph, Pferdehändler. Wiedmann A., Postsekretär. Sigmund Käthen, Krankenwärterin
- 59 Wolffhard Gg., Kolonial-, Material- u. Farbwarenhandlg. Schweikard Heinrich, Weiß- und Kurzwarengeschäft. Schweikard Susanne Fräul. Maisberger Elise u. Luise Fräul., Lehrerinnen. Knoch Franz, Kleidermacher. Schaub Marie Fräul., Kleidermacherin
- 61 Groß Christian, Maurermsr. Arnold Philipp, Landw. Ww. Brühler Konr., Postpaterbesteller. Elkan Amalie, Kfm. Wtw. Wabl Rosine, Krankenpflegerin. Stolz Mich., Lok.-Führer Wtw. Stolz Eugen u. Friedr., Eisenbahnassistenten. Mai Christian, Architekt. Wisting Joh., Gasinstallateur. Emig Ferd., Cementarbeiter. Hefft Johann Peter Witwe
- 63 Wagner Georg, Kaufm. Feist Karl, Kleiderm. Freundschnh Jos., Schuhm. Ziegler M., Dienstmann. Beder Joh., Cigarrenmacher. Heibeler Val. Wtw., Händlerin. Joerger Theod., Schreinermeister (Werkstätte)
- 65 Hamberger Andreas, Messgermeister. Gräßel Anna, Klavierlehrerin
- 67 Köhler Franz, Tapezier; Fabrik und permanentes Lager von Apparaten zu Sanitätszwecken und Gerätschaften zur Krankenpflege. Münch Jak., L.-Führer. Lang Karl, Schlossmaurer Witwe
- 69 Wagner Karl, Schreinermsr. Haas St., Pfarrer Wtw. Leo Karl, Dr. Priv.
- 71 Kenkert Louis, Fleischner u. Installeur. Hochstädter Sophie Fräul. Ludwig Minna, Prem.-Lieut. Ww. Ritter Martin, Tagarbeiter. Berger Adam, G. Schaffner
— Eingang in die Märzgasse
— Garten zum Haus Märzgasse 18
- 73 *Gung Wilh., Banquier. Fries G. D., Buchbinderei u. Schreibmaterialienhdlg. Kirsch Ida Fräul., Modiste. Kirsch Elisabeth, Lehrer Wtw. Dilg Jakob, Dr. prakt. Arzt. Neuburger Joh., Prokurist bei Wilh. Gung & Cie. Seufert Georg, Cigarrenfabrikant. v. Gagern Sophie, Freifrau, Major Witwe. Linnebach Friederike, Näherin
- 75 Gung Wilh. & Cie., Bankgeschäft
- 77 Gung Wilh., Banquier. Reiske Herm., Kaufm. Weiß Gg., Verlagsbuchhandlg. Askenasy Eugen, Dr. Prof. Haase Capitaine Elise, Priv. Schulze Gd., Privatm. Pabst Friedrich, Prokurist bei Wilh. Gung & Cie.

- No.
 79 **Wassmannsdorff** Karl jun., Priv. Witwe
 Vorderhaus: Schmitt Gg. jun., Tapezier- und Möbel-Geschäft. Schlosser Georg, Privatm. Kopp Hermann, Dr. Geh. Nat. Professor. Freudenberger Friedr., Buchbindermstr. Subenvoll F. B., Dr. altkathol. Stadtpfarrer. Groß Max, Tünchermeister Ww. Lang Kath. Ww., Krankenwärterin. Mack Nikol., kutscher Hinterhaus: Schulte Eduard, Photogr. Atelier (Zuh.: Max Kögel, Hofphotograph). Kübler Johanna Fräul. Kübler Julie Fräul., Lehrerin. Lingg Lorenz, Kfm. Schnorr Bernhard Ww. Freudenberger Fr., Buchbinderei (Werkstätte)
- 81 **Wassmannsdorff** Karl jun., Priv. Witw. Hornung Georg, Kolonialwarengeschäft, Spezereihandlg. und Flaschen- biergeschäft. Diefenbach Bernh., Ci- garen- u. Tabakgeschäft. Diefenbach Elisab. u. Babette, Geschw. Frä. Cuno Alexander, Banquier Ww. Anies Karl, Dr. Geh. Nat. Prof. Proessel G. Witw., Privatm. Fuhr Marie, Lehrer Witwe
- 81a **Hassel** Otto (Kohlenmagazin)
- 83 **Hatz** Jean, Lohnkutscher. Krafft Friedr., Dr. Prof. Samuel Aug. Ww. Weis Marie Witwe
- 85 **Hatz** Jean, Lohnkutscher. Waldbauer Ludwig sen. Privatm. Reiningr Rosa, Privatm. Stein Katharine Fräulein
- 87 **Hatz** J., Lohnkutscher. Winter Luise, Modiste. Sido Fanny und Maria, Ge- schwister Frä. Göbenberger Anna Ww.
- 89 **Kraus** Jakob, Herd- und Dienstsetzer. Schweikart Jakob, Virtualiengeschäft. Janda J., Gerichtsvollzieher. Platschek Anna Frau. Taylor Max, Schutzmann
- 91 **Otto** Jakob, Maler u. Tünchermeister. Henrici Julius, Gymnasialprof. Witt- mann Philipp, Maurer
- 93 **Hassel** Otto, Kaufmann. Sulke Fr., Friseur. Engel Elisabeth Witw. Engel Elisabeth Fräulein, Modiste. Engel Mathilde Frä., Stickerin
 — Eingang in die Friedrichstraße
- 95 **Wagner** Ludw., Metzgermstr. Lauer Leonh., Schuhmacher. Brill Theodor, Kleiderm. Hagen Emil, Kfm. Spohrer F., Schreinermeister
- 97 **Badische Brauerei (N.-G.) Mann- heim.** Bierbrauerei zum Neuen Essig- haus. Koller Fr., Restaurateur. Engel- mann Louis, Schirmfabrikant
 — Eingang in die Theaterstraße
- 101 **Schilder** Aug., Hotel u. Pension.
- 103 **Solch** Heinrich, Seifenfieder Witwe. Schweiß Jaf., Buchdruckerei. Winkler

- No.
 Ed., Kassier an der Rhein. Kreditbank. Poppel Lorenz, Photogr. Hohnmeister Karl, Buchbinderei. Widmann Ludw., Glaserstr. Freundlich Ludw., Ofen- u. Herdgeschäft. Lohrer H., Schreiner- meister (Werkstätte)
- 105 **Stadtgemeinde.** Volksschulgeb. II. Wagner Wilhelm u. Winterbauer Gg., Hauptlehrer. Zachmann Ernst und Gauer Friedr., Lehrer. Reuter Hein- rich, Schuldiener
 — Eingang in die Sandgasse
- 107 **Faller** Geschw. Frä. (Garten)
- 109 **Faller** Regine Fräul., Institutsvor- steherin. Winter Friedr., Pfarrer a. D. Voerber Georg, Dr. Privatmann

Rechte Seite.

- Garten
- 2 **Mays** Gerh. Heinr., Kfm. Mays Al- bert, Dr. Referendar. Bassermann Sch., Dr. Prof. theol. Kirchgänger Magdal. Frä. Jagen Luise Frä. Kömmich Lud- wig, Regierungsrat a. D.
- 2a **Stadtgemeinde** (Erziehungshaus). Schifferer August, Verwalter
 — Eingang in die Neugasse
- 4 **Stadtgemeinde** (St. Annapelle)
- 6 **Stadtgemeinde** (Frauen-Armen- haus). Clormann Heinrich, Verwalter
- 8 **Mock** Franz Karl, Schreinerstr. Mock Aug., Wagenw. Buhlmann Sch., G.Packträger und Frau: Kurzwarengeschäft. Doll Christ., Lok.-Führer. Brenz Andreas, Schuhmacher
- 10 **Hennrich** Ludwig, Sattlermeister. Schäfer Hermann, Uhrmacher. Haag Gustav, Gasinstallateur. Müller Val. Witw., Waschfrau. Beckenbach Jakob, Lok.-Führer. Dehn Otto, Universitäts- Aktuar. Schweikart Dan., G.Arbeiter. Sommer Anton, Bureaudienner
- 12 **Kaiser** Bernhard, Flaschnermeister. Gorchler Friedr., G.Erpeditionsgehilfe. Götz Wilh., Schuhm. Sommer Adam, Bahnwart Witwe. Sommer Lenchen, Modiste. Dies Fr., Ausläufer. Haas Jos., Lok.-Führer. Schell R., Schuhm. Schaufelberger Wilhelm. Frau. Schrö- derbacher Frz. u. Weber Joh., Tagarb. Weiß Gottfried, Fuhrmann. Müller Martin, Schlosser
- 14 **Bauer** Phil., Metzgermeister. Fuchs Karl, Schuhm. Sachs Friedrich, Lok.- Geizer
- 16 **Schweikardt** Joh. Theob., Landwirt. Gebhardt Friedr., G.Schlosser. Habich

- No. Karl sen., Metalldreher. Rohrmann Marg. Witw. Mächtel Karl, L.Führer. Christ Joh. Ph., Postschaffner. Fehn Gg. (gen. Kaiser), Lüncherstr. Vieber Ferd., Wagner. Lampertsdörfer Gg., Dienstmann. Diesbach Peter Frau
- 18 Ueberle Joseph, Lackierer. Beg Gg., Glaserstr. Schwed Hirsch, Handelsm.
- 20 Lang Gg. Mich. II, Landwirt. Schenkel Karl, Schreinerstr. u. Frau: Kunstwäscherin. Ueberle Rosine Ww. Leimer Lubw., Wagenwärter. Sommer Joh., Kleiderm. Schweikart Ad., Landw. Ww. Unger Andr. und Bossert Phil., Schuhmacherstr. Helwerth Andr., Wagnermeister
- 22 Kraut Wilhelm, Hofschmied. Hefft Karl, G.Schlosser. Glaser Jak., Diener. Koch Ferd., Küfer. Bung G., Cementarbeiter. Kempf Alb., Schlossergehilfe
- 24 Stadtgemeinde (Männer-Armenshaus). Schütz Joh., Verwalter. Städt. Laboratorium
- Webeplatz
- 26 Mai Franz, Privatmann. Mai Gg., Kaufm. Witwe. von Osten-Sacken K., Baron, Rentner. v. Thur Alexander, Dr. jur., Privatdozent. Jakob Jean, Hof-Friseur. Schütz Gg., Kunstgärtner (Geschäftslokal)
- 28 *Mai Franz, Privatmann. Huber J., B. Hauptlehrer. Frank Apollonia Frl. Nepple Jos., Hauptlehrer. Haller Jos., Schlossermstr. Oeder Karl, Lithograph
- 30 Schweikart Louis, Kohlenhändler. Sauer Friedrich, Friseur. Gebhardt Friedr., Maler. Harber Fr., Schlossermeister. Stahler Gg., Kleidermacher. Welfer Kath. Ww., Rentnerin. Mayer Elise Ww., Rentnerin. Weimer Wilh., Spiegel- und Bildergeschäft. Weimer-Heller Marie Frau, Hebamme. Klotz Elifette Ww. Kreis Friedr., Privatm. Buckel Karl, Lackierer. Bug Barnabas Ww. Hagner Leonhard Witwe
- 32 Haller Louis, Badhausbesitzer. Wieser Sophie Ww., Privatm. Knauf Phil., Metzgermeister Ww. Waly Gg. Mart., Privatm. Frei Marie, Modiste
- 34 Weiß Jakob, Landw. Weiß M., Priv.
- 36 Haller Louis, Badhausbes. (Neubau)
- Eingang in die Märzgasse
- 40 Stadtgemeinde (Höhere Mädchenschule). Thorbecke August, Dr. Prof. Direktor. Winnewisser P., Schuldiener
- 42 Gung Alexander, Dr. Witw. (Garten)
- 44 Stadtgemeinde. Volksskindergarten. Frauen-Arbeitschule
- Stadtgemeinde (Englische Kirche)
- No. — Eingang in das Schiekhthor
- 46 *Gung Alexander, Dr. Ww. Schlimbach M., per Procura G. Schlimbach, Pianoforte- und Musikalienhandlung. Sawtelle Dr. Frau. Wolf-Grohe M., Gutsbesitzerin
- 46a *Gung Alexander, Dr. Witwe. Lesmann Salomon, Dr. Professor
- 48 Gungmenger Ferdinand, Dr. Witw.
- 50 Kuschmaul Adolf, Dr. Geh. Rat Prof.
- 52 *Neckendorf Salomon, Dr. Kaufmann Baruch, Privatm. Steiner Aug., Stiftungsverwalter Ww. Levy Thekla Fräul. Neumann Johanna, Institutsvorsteherin
- 54 *v. Ungern-Sternberg M., Baron. Pfeiffer Theodor, Privatm. Koch K. August, akademischer Musikdirektor
- 56 Gottmann Gabriel, Waisenrichter. Kerle Fr. H., Buchbinderei und Schreibmaterialienhdlg. Albiker Th., Schirmgeschäft. Staub Feinr., Schirmmacher. Dörffel Julius, Friseur. Balbus Joh., Viktualien- und Kurzwaren-Geschäft. Lattner Luise Witwe, Privatm. Ehrmann Luise Fräul. Sulzer Barbara, Kleidermacherin
- 56a Bauer Christian, Privatm. Erben. Bauer Johann, Privatm. Falter J. (vorm. K. Intrau), chemische Wasch- u. Gardrobereinigungsanstalt. Hallbauer Rupert, Kleiderm. Wagner Karl Ferd., Schreinerstr. Zipse Wilh., Pfarrer Witwe. Kuftermann W. St., General-Agent. Braun Amalie, Pfarrer Ww. Raquet Wilhelm, Schlosser. Banipach Adolfine, Kleidermacherin
- 58 Stadler Karl, Bäckerstr. Knöbler Jak., Viktualiengeschäft. Morath Friedrich, Wagenwärter Ww. Schiller Peter Ww. Kunzmann Joh., Wagner. Ved Christine Fräulein
- 60 Wittetind Kath. Frl. u. Münnich J. B. Ww. Baer Max, Hopfenhändler. Gerwig Albertine Frl. Gerwig Marie Frl., Lehrerin. Gerwig Pauline Frl. Wippermann Karoline Frl. Haas Elise, Kleidermacherin
- 62 *Wittetind Kath. Frl. u. *Münnich J. B. Ww. Haas Karl, Spirituosen- und Pfestranggeschäft. Wörner Ludwig, Flaschenbiergeschäft. Pflücker Joh., Viktualienhandlung. Will Joh., Lehrer. Dauth Bertha und Frisch Marie, Kleidermacherinnen. Schmitt Gg. Adam, Hauptlehrer. Brand Luise, Näherin. Weigel Rud., Schreinerstr. (Werkst.)
- 64 Seiler Bernh., Badinhaber. Schmitt Nikolaus, Privatmann

No.

66 Bagenstecher Ernst, Dr. Professor
68 Klingel Friedr., Priv. u. Stadtrat
— St. Peterskirche

Niedstraße.

Beginnt Mohrbacherstraße 13 und endigt an der
Gaisbergstraße.

Linke Seite.

- 1 *Schaefer Ludw. u. *Michel Emil,
Hotelbesitzer. v. Baumbach, Freiherr,
Gustav, Großh. Oldenb. Kammerherr
und Major a. D. Schneider August,
Dr. med., Rentner
3 Faulhaber J., Privatmann. Brühl
Jul. Wilh., Dr. Professor

Rechte Seite.

- Garten zum Haus Mohrbacherstraße 13
— Garten zum Haus Gaisbergstraße 6

Römerstraße.

Beginnt Bergheimerstraße 85 und endigt an der Allee-
straße (ehemalige Schwepinger Chaussee).

Linke Seite.

1. 3 Reiss Gebrüder, Kunstwolle-Fabrik
(Bauplatz)
5 Heberle Theob., Landwirt. Heberle
Hch., Landwirt. Stuch Adam, Wagenw.
Kohleder Georg, Mes.-Heizer. Spörri
Jean, Maschinist. Schick Alois, Tag-
arbeiter. Kleine Peter, Schreinergehilfe.
Freij Jul. und Leidenberger Friedrich,
Bierbrauer
7 Gamber Leonh., Holzkommiss. Wtw.
Balduf Herm., Holzhändler. Rohmann
Christine Frll. Brandner Wilh., Bier-
kutscher. Heß Georg, C. Bremser
9 Hirsch Joseph, Kaufmann. Heß
Peter, Zentralweidenwärter. Gamber
Albrecht, Landwirt
11. 13 Gamber Gebrüder, Holzhandlung
— Eisenbahnübergang
15. 17 König L., Schirmfabrikant Witwe
(Bauplatz)
19 Kemler J., Maurermeister (Neubau)
21 Schäfer Gg. Jak., Lok.-Heizer. Neb-
mann Hch., Architekt. Korn Wendelin,
Kaufm. Ansmann Christ., Wagenw.
Hauf Karl, Bierbrauer
23 Schweikardt Joh. Friedrich, Landw.
Baumgärtner Joseph, Spezereihändler.
Hornmuth Karl, Fuhrmann. Lanig Jo-
hann, F. Arbeiter. Mächel Wilh. und
Ortlieb Jul., C. Arbeiter. Hönig Ed.,
Tüncher
25 Schmitt Jakob Friedr. Schweikardt
Theob., Restaurateur. Popp J., Schul-

No.

- macher. Niehl David und Hemberger
Anton, C. Arbeiter. Pfeiffer Karl, Ce-
mentarbeiter. Schmitt Kasp., Tagarb.
Knab Felix Ww. Pantle Martin Ww.
27 Engelhorn Jakob, Bäckermeister.
Vorderhaus: Pfisterer Friedr., Spezerei-
händler. Bigel Adam, Wagner. Heß
Johann, Bahnwart. Michel Wolfgang,
Bierbrauer. Bähr Friedr., Lok.-Heizer.
Erb Luise Ww. Wiedhopf Karl, Tagarb.
— *Schweikardt Ludw. Adam, Privatm.
Hinterhaus: Maibauer Aug., Schmied-
gehilfe. Schmitt Wilh., Küfer. Walther
Georg, Gärtner. Lettermann Karl und
Heß Heinr., Weichenw. Pantle Friedr.,
Handelsm. Weierbach Mich., Landw.
Schleicher Mich., C. Arb. Hertweck Joh.,
Cementmüller. Dyroff Heinr., Kutscher.
Gärtner Mik., Tagarb. Hübinger Peter,
Schlosser. Vogel Adam, C. Arbeiter.
Frei Jakob, Bierkutscher
29—45 Baupläze
47 Schweikardt Gg., Landw. Zietich
Gg. Michael, Bahnwart. Schweikardt
Johann Kaspar, Landw. Kettenmann
Philipp, Lok.-Führer. Raegle Jakob,
C. Schaffner. Lenz Johann, Bahnwart

Rechte Seite.

- 2 *Reiss Gebrüder, Kunstwollefabrik
4—10 Zur Reiss'schen Fabrik
12. 14 Daede C. F., Fabrikant u. Stadt-
rat (Garten und Baupläze)
— Eisenbahnübergang
16. 18 Müller Jakob, Kohlenhandlung
(Magazin)
20 Maßholder der Phil. jun., Schmiedmstr.
Bühler Jakob, Maschinist. Scholl Gg.,
Amtsdienner. Siegel Leonhard Witwe.
Bauer Heinr., Lok.-Führer. Bernhardt
H., Buchhalter. Saladin Joseph, Kfm.
Käuerle Martin, C. Bremser
22 Jungmann Ludw., Schreinermeister.
Becker Emma Wtw., Kleidermacherin.
Schütz Georg, Gärtner. Fabis Jakob,
C. Bediensteter. Boie Chr., C. Bremser.
Reidinger Georg, Bildhauer
24 Bauplatz
26 Zündorff Georg, Schieferdeckerstr.
(Lagerplatz)
28 Hartenstein Aug., Schlossermeister.
Maßholder Johann sen., Schmiedmstr.
Goppert Andreas, C. Schaffner Witwe.
Närcher Wilh., Kfm. Mohr Joh., Bau-
unternehmer und Bezirksbaufontroleur.
Zettler Gg., Bildhauer Wtw. Dörzen-
bach Konrad, C. Bureaudiener. Händel
Ludwig, Lok.-Führer. Jung Benedikt,
Wagenwärter

- No.
 30—34 Baupläge
 36 *Lipowsky Eduard, Priv. Schäfer Karl, Hausmeister. Schmidt Joseph, Privatmann. Zschutschke Emma Fr.
 38 Lipowsky Eduard, Privatm. Buzengeiger Karl, Bahn-Ingenieur
 40 Lipowsky Eduard, Privatm. Poppen S., Maschinen-Ingenieur
 42 *Job Peter, Privatm. Sauer Adolf, Dr. theol.
 44 Malisch Ernst, Hauptlehrer. Pfisterer Julie Witwe. Pfisterer Eva Witwe. Krauß Frz., Briefträger. Kern Arjenie u. Marie Fr. Haberfern Jaf., Fremdenführer und Frau: Wasch-Geschäft (Ginterhaus, Eing. Jähringerstraße)
 46—68 Baupläge
 70 Fischer Val., Landwirt. Lay Karl, Maurer. Merz Gottlieb, Bahnwart

Nohrbacherstraße.

Beginnt am Bayerischen Hof und endigt an der Allee-
 straße (ehemal. Schwepfinger Chaussee).

Linke Seite.

- 1 *Beth Stephan, Zimmerstr. Armbruster Th., Restauration z. Reichspost. Koch Ludwig, Dr. Prof. Armbruster Emil, Lehrer. Amann Julie, Dr. Prof. Witwe. Sienold Karl, Tonkünstler
 3 Reichsärar (Kaiserliches Postamt). Strauß Adolf, Postdirektor. Blum Karoline, Ingenieur Witwe. Lösch Valentin, Hausdiener
 5 Ellmer Adam, Privatm. u. Stadtrat. Pfeiffer Wilh., Fabrikant. Meyer Gg., Dr. Hofrat Professor
 7 Lang August, Privatm. Helm Jos., Dr. Rechts-Anwalt. Pfeiffer J. M., Fabrikant
 9 Reis Albert, Fabrikant Ww. Reis Eduard, Fabrikant
 11 Schaefer Ludwig und Michel Emil, Besitzer des Grand Hotel
 13. 15 Nübja men Philipp, Besitzer des Hotel und Pension Lang
 17 *Lang August, Privatm. Muth J. G., Oberrechnungsrat Witwe. v. Dusch Theodor, Frhr., Hofrat Ww. Schlächterer Leopold, Kaufmann
 19 Großh. Domänen-Verwaltung u. Gr. Bezirksforstei. Futterer Kaver, Großh. Domänen-Verwalter. Viehler Emil, Großh. Ober-Förster. Gernwig Emilie, Forstinspektor Witwe
 21 Schrade Friedr., Baumeister. Benis Wilh., Auditor Ww. Louis Dr. Ww. Louis Rudolf, Direktor Witwe
 23 Nohrmann Jaf. Friedr., Holz- und

- No.
 Kohlenhändler. Nohrmann Aug., Kfm. Klenker Anton, Briefträger. Niederleigner Elisabeth, Strickerin. Zahn Elise, Kleidermacherin
 25 Nohrmann Jaf. Friedr., Holz- und Kohlenhandlung (Magazin)
 27 Beiler Joh. Leonh., Baumstr. Witwe. Beiler Kath. Fr. Wildens Karl, Dr. Oberbürgermeister u. Landtagsabgeordneter. Wille Jaf., Dr. Prof. Univerf.-Bibliothekar. Ueberle Phil., Baumeister
 29 Cunn Wilhelm, Banquier (Bauplaz)
 31 Schaff Valentin, Baumstr. Schulz Emma Frau, Privatm. Vuderus Wilhelm, Ingenieur Witwe
 33 Mall Eduard, Messgermstr. Spinner Andreas, Privatm. Schäufole Wilh., Hauptlehrer
 35 Cunn Friedrich, Dr. (Bauplaz)
 37 Lay Heint., Gastwirt. Krämer Wilh., Schieferdecker
 39 *Doppel Friedrich, Bauunternehmer. Aufrecht Theodor, Dr. Professor
 41 Keller Adolf, Geh. Justizrat
 43 Gpenschied Julius, Fabrikant
 45 *Brenner Gebr., Baumstr. Bisinger Karl, Bäckerei. Leonhard J. P., Spezereigehschäft. Barazetti Casar, Dr. Professor. Barazetti Joseph, Dr. Witwe. Schneble Karoline Witwe. Schneble Mina, Kleidermacherin. Schneble Ida, Expeditionsgehilfin
 47 Dypel Friedrich, Baumeister. Maier Wilh., Fabrikant. Jabel Gustav, Bergingenieur
 49 Dypel Friedr., Baumeister. Wollmar Leopold, Kgl. Preuß. Hauptmann a. D. Wollmar Marie, Kreisgerichtsdirektor Witwe. Lefereuz Philipp, Ingenieur
 51 Seiz Frig, Architekt. Neumann J., Dr. Prof. Schöll Frig, Dr. Prof. Seiz Jakob, Werkmeister. Neßler Christ., Verwalter
 53 Muth Franz, Fabrikant. Brown Karl, Rentner
 57 Schottländer Gabriele Math. Fr.
 59 Schottländer Gabriele Math. Fr. (Garten)
 61 Vingel Gebr., Holzsohlenschuhfabrik u. Hui-Großhandlung. Vingel Julius, Fabrikant. von Siebert Therese Witw. Privatm. Kinscherf Jos. Ww., Priv. Lehr Joseph, Aufseher
 63 *Mohr B., Maurermeister Köhler Karl, Dr. Prof. Godel Eduard, Bahnbauinspektor. New Charles Mrs. Weickum Michael, Stationsmeister
 65 *Seiff August, Eisengiehereibesitzer
 67 Seiff August (Garten)

- No.
 69 Hefft Aug., Eisenegiebereibiger. Wal-
 ter Marg. Ww. Göggel Joh., Maschinen-
 bauer. Schramm Gottl., Gießmeister
 71 Hefft August (Garten)
 73 Raut Wilhelm, Malzfabrikant. Hefft
 Sophie Fr. van Poul Joh. Heinrich,
 Corps-Arzt a. D. Schork Karl,
 Spezereiblg. Curtaz Otto, Banassist.
 Pitsche Louis Ww. Zahn Joh., Bau-
 unternehmer. Boppel Ludwig, Bild-
 hauer. Schellig Friedr., Tagarbeiter.
 Dimpfel Therese Frau, Büglerin
 75. 77 Keller Chr. & Cie. (Farbholz-
 fabrikgebäude)
 79—85 Baupläge
 87 *Job Kaspar, Privatm. Jungmann
 Adam, Lok. Heizer
 89—93 Kathol. Kirchengeschaffenei
 (Baupläge)
 95 Heger Friedr. Ww., Handelsgärtnerei.
 Verberich Karl, Verbrauchssteuer-Gr-
 heber. Erheberstelle V

Rechte Seite.

- 2 Schüler Adolf, Besitzer des Hotels
 zum Bayerischen Hof. Alstede Wilh.,
 Cigarren- und Tabakhandlung. Voet
 Hermann, Konditorei
 4 *Müller Adam, Hotelbesitzer Witwe.
 Doppel Kaspar, Restaurateur zum Stall
 6 Main-Neckarbahn (Verwaltungs-
 gebäude). Stoll Gustav, Stationsvor-
 steher. Schuhmacher Karl, C. Assistent.
 Hausenstein Franz, Telegraphist. Die-
 schinger Frz., Materialverwalter. Sei-
 ler Philipp, Stationsassistent. Zehle
 Julius, Werkstätte-Vorsteher. Batt
 Friedrich Witwe
 — Seitengebäude: Sulzer Ad., Werkstr.
 8 Großh. Staats-Eisenbahn (Ver-
 waltungsgebäude). Eing. links: Hart-
 mann Friedrich, Großh. Oberbetriebs-
 inspektor. Fuchs Herm., Oberingenieur
 Eing. rechts: Kutttruff Heint., Maschinen-
 inspektor. Kanzlei des Gr. Oberbetriebs-
 inspektors, des Gr. Bahnverwalters und
 Stationskasse
 — Bahnhof-Restaurations
 10 Bauck Wilh., Hotelbesitzer Wtw. (Hotel
 Schriber)
 12 *Kranz Dr. (in Wiesbaden). Fischer
 Kuno, Dr. Wirkl. Geh. Rat Excellenz,
 Professor. Kroner Karoline, Fabrikant
 Wtw. v. Schulze-Gavernis Hermann,
 Geh. Rat Witwe. Wals Gustav, Dr.
 Wals Louis, Konditor Wirtse
 14 Hauck Georg, Maler und Tünchermstr.
 Sattler Joseph, Chirurg. Fehring
 Friedr., Kolonial- u. Delikatessenhandlg.

- No.
 Stobold Hermann, Postsekretär. Both
 Bal., Gymnasialprofessor. Wichmann
 Fr. Wilh., Telegr.-Sekretär. Göhrig
 Johann, Zugmeister
 16 Kömmele Karl, Wirt. Bachtel Karl,
 Feinbäckerei. Hsigg Adelheid, Klavier-
 lehrerin. Hsigg Frieda, Pfarrer Wtw.
 Dischinger Elise Fr., Priv. Schlosser
 Friedr., Kellner. Zeh Sch., Tagarbeiter.
 Nuth Karl, Dienstmann. Feuerstein
 Martin, Schuhm. Ruf Aug., Pfer-
 bahnfürsicher. Ackenheil Konst. Friedr.
 und Schilling K. Friedr., Dienstmänner.
 Baumann J., Uhrmacher
 18 Weber Heint., Bäckermeister. Buchelt
 Konr., Obergeringieur. Buchelt Auguste,
 Marie u. Thessa Geschw. Fr. Buchelt
 Marie Luise Fräulein
 20 Gernsheimer M., Kaufm. Jacobi
 Betty Fr. Knaps Karl, Dr. Bezirks-
 arzt a. D.
 22 *Mosser Konrad, Maler und Tüncher-
 meister. Müller Gg., Schuhmacher und
 Schuhlager. Engel Elisabeth Witwe,
 Schreibwarenhandlg. v. Gründer L.,
 Generalmajor z. D. Fleiner Wilhelm,
 Dr. prakt. Arzt, Privatdozent
 24 Moser Konr., Maler u. Tünchermstr.
 Gerhäuser Dora, Privatm. Keibel Gg.,
 Lok.-Führer
 26 Herber Karl, Apotheker. Herber Au-
 guste Witwe. Müller Albertine Witwe
 28 Brünnow Franz, Dr. Privatmann.
 Brünnow Rudolf, Dr. Professor
 30. 32 Müller Friedr., Baumstr. (Baupl.)
 34 Scheurer Herm., Kunst- u. Handels-
 gärtnerei
 36. 38 v. Wambolt, Freiherr (Baupläge)
 40 Lossen Herm., Dr. Prof. (Baupl.)
 42 Horstmann August, Dr. Professor
 44 Lossen Hermann, Dr. Professor
 46 Sommer Franz, Bildhauer Witwe
 48 Heidelb. Frauenverein. Thibaut
 Bertha und Marie, Geschw. Fr. Um-
 breit Thessa Fr. Niblein Auguste Fr.,
 Expeditionsgeh. Rein Marg., Pfarrer
 Witwe. Nitzling Emma Fr. Winter-
 werber Theod. Fr. Komann Susanne
 Fräulein, Turnlehrerin
 50 Wals Friedr., Kunstgärtner. Gilbert
 Heinrich, Hauptmann a. D.
 52 Beckenbach Kath., Hauptlehrer Wtw.
 Gsigg Jakob, Wirt. v. Carden Adalb.,
 Uhrmacher. Meeser Eduard, Maurer-
 mstr. Wtw. Barth Lorenz, Majermstr.
 Kloss Joseph, Lok. Heizer
 54 *Busch Georg, Baumstr. Leber Th.,
 Dr. Geh. Rat Professor
 58 Brenner Gebr., Maurermstr. (Baupl.)

No.

- 60 Brenner Gebr., Maurermstr. (Neub.)
 62 * Brenner Gebr., Maurermstr. Germania-Parfume-Fabrik. Meyer Ernst, Fabrikant. Helwerth Luise Fr. Mohr Peter, Baumeister
 64 Boos Heinrich sen., Schwimmlehrer. Boos Gustav, Schwimmlehrer. Boos Wilh., Liqueurfabrik. Boos Hch. jun., Bierbrauer. Kilian Albert, Architekt. Göttinger Johann Chr., Wagenwärter. Heß Georg, Bildhauer
 66. 68 Baupläze
 70 Maier Wilh., Holz- u. Kohlenhandlg. Baer Paul, Dr. Linder Karl Witwe, Rentnerin. Maier Alois, Wagenwärter. Habich Hermann, Koch. Scheurer Anton, G. Schlosser. Schuchbauer Andr., Privatmann
 72 Hänglein Friedrich, Flaschnermeister. Reichold Hans, Ingenieur. Seidenberg Joseph, Privatm. Mary Isaa, Fabrikant. Benz Ludwig, L. Führer. Bürger Jakob, G. Bureaudiener. Dörr Johann, Leichenwärter. Schmidt Johann Nikol. Witwe
 74—100 Baupläze
 102 Kratt Joh., penf. Wagenw. Popp Barbara, Schlosser Witw. Scholl Gg. Phil., Tagarb. Paule Karl Philipp, Küfer. Weinkög Johann, Bahnwart. Schneider Gg., G. Arbeiter. Uhrig Gg., Tagarb. Poppel Anton, Bildhauer Witwe
 104. 106 Baupläze
 108 Kiffel Frdr., Bierbrauer (Bierkeller). Kiffel Georg, Bierbrauer. Schliero-witsch Peter, Dr. Threntlein Th. Frau

Sandgasse.

Beginnt Hauptstr. 116 und endigt Plöcker. 105.

Linke Seite.

- *Künzle Ludw., Kaufm. Hainthaler J., Wirt. Altdeutsche Bier- u. Weinhalle zum Rodensteiner
 1 Evang. Pfarrhaus. König Wilh., Stadtpfarrer. v. Fischer Charlotte, Dr. Witwe
 3 Bressl Gg., Flaschner, Gas- u. Wasser-Installateur. Hammel Friedr., Schreinermeister. Daub Joh. Balth., städt. Holzmesser. Popp Anna Fr. Lenz Marie Witwe, Kleiderm. Wollet K., Schuhmachermstr. Wittmann Susanne und Barbara Geschw., Strickerinnen. Laible Fr. Sales, Schutzmann Witwe, Hebamme. Meister L., L. Führer Witw. Oppenheimer Gebr. (Ledermagazin)
 5 * Bauer Hch., Stadtpfarrer (in Frank-

No.

- furt a. M.) Pfaff Wilh., Optiker. Koch Adolf, Dr. Prof. u. Universitäts-Custos
 7 Wiese Philipp, Buchdruckereibesitzer. Wiese Wilh. Marcuse Max, Zahnarzt. Veuerle Therese Witw. Schliedenrieder Anna, Kleiderm. Böjer Vitus, Tagarb.
 9 Stadtgemeinde (Volkschulgeb. I). Strübe Herm., Kreisrath u. Landtags-Abgeordneter. Schweinfurth Joh. und Uhl Lorenz, Hauptlehrer
 — Stadtgemeinde (Turnhalle)

Rechte Seite.

- 2 * Neuling Ludw., Apotheker. Bischoff Konrad, Maschinist bei Neuling. Guth Jaf., Hendenmacher. Honfell J. Ww. Karlsruher Herm., Kaufm. Gwald M., Dienstmann
 4 Haverbier Wilh., Lithogr. Anstalt u. Druckerei. Gatternicht Joh., evang. Kirchendiener. Kauter Theod., Stein-drucker. Hoffmann Franz, Kleiderm. Hammann Kaspar, Maschinenmeister. Mierich Leopold, Schreinergehilfe
 6 Beiler Heinrich, Glasmaler. Beiler Gg. Hermann, Glasmaler. Trautwein Friedr., Oberkassner. Wacker Gustav, Postkassier. Heubel Franz Ww. Burckhardt Kath. Fr. Thomas Val., Küfer Witwe. Thomas Philipp, Architekt
 8 Krauze Fr., Musiker. Burgweger J., Uhrmacher. Wohlleb Fr., Cigarrenmacher und Frau: Waidgeschäft. Kreh G., Wirtualien-Geschäft. Käs Jakob, Badmeister. Dechsner Jos., Maurer
 10 Wipfler Adam, Privatm. Schupp Jaf., Reallehrer an der höh. Mädchenschule. Spiegel David, Buchdrucker. Würtele Ludwig, Lok. Führer Witwe. Gaab Gg. F., Schuhm. Hölldampf Joseph, Kleiderm. Walter B., Schäftennm.
 12 Köfer Jakob, Porzellanhandlung
 14 Fahrbach Jakob Ww. Weiß Johann Christ., Graveur. Lütke Herm., Ober-telegraphen-Assistent Witw. Wohlhart Jos., Lehrer. Sturm Hch., Schreiner. Müller Lisette, Rentnerin
 16 Koch Karl, Buchbinderei. Junghaus Bertha, Amtsrichter Witwe. Kember Margarete Fräul., Musiklehrerin. Alt M. K., Bezirksarzt Witw. Moll Wilh., Schreiner

Schießthor.

Beginnt bei der englischen Kirche, Plöckstraße 44 und endigt an der Leopoldstraße.

Linke Seite.

- Garten zum Haus Plöckstraße 46

No. Rechte Seite.

- Englische Kirche
- Pension Anglaise

Schiffgasse.

Beginnt am westlichen Eingang des Marstallhofes und endigt Hauptstraße 111.

Linke Seite.

- 3 Münnich L., Glas- u. Porzellanbdr.
- 5 Werner Karl, städt. Quartiermeister
- 7 Wolff M. Hirsch (Eisenmagazin)
- 9 Rohrmann Friedrich, Rohrmann Karl Friedrich, Fischer. Rohrmann Peter, Fischereiaufseher. Wilhelm Anna Frl. Seeberger Karl und Das Bernh., Kleidermacher. Wilhelm Stephan, Hutmacher. Schmitt Lorenz Frau. Fischer Friedrich, Wagenswärter
- 11 Aapp Theodor, Bierbrauerei zum Schwarzen Schiff. Wolff & Netter, Eisenhandlung (Magazin)
- 13 Baer Bernhard, Hopfenhändler

Rechte Seite.

- 2 *Walz Friedr., Bäcker Wtw. Westermann, Sekondelieutenant. Idler Ernst, Gymn.-Zeichenlehrer. Schäfer Gg., Kleidermacher. Wöfel Joh., Plästerer. Schred Marie Frl. Gd. Wtlh. Witwe. Stadtmann Agathe Ww. Priv. Dürre Friedrich, Stein drucker. Dellschlager Rosa, Näherin
- 4 Ehrmann Karl, Baumeister Witwe. Sommer L. (G. S. Schulz Nachfolger), Kolonial-, Kern- u. Mehlgwarenhandlg. Großh. Steiner-Ginnehmerin H. Köble Stephan, Steuereinnnehmer. Schmitt Leonh., städt. Stiftungsrechner. Merk Adalbert, Postsekretär. Eckert Albert, Handschuhfabr. Wtw. Sommer Phil., Stäffebrenner. Wöfler Joh., Lohnlöschin. Edelmann Gg. Hch., Tüncher. Wengenroth Wtlh., Buchhalter. Bäckers Josephine Wtw. Seiferling Jos., Tagarb. Reibold Peter, Steinbrecher. Bauer Heinrich, Privatm. Henninger Oskar, Gewerbelehrer. Ohse A., Maurerpolier
- 6 Dieterle Karl, Posamentier. Beck Mich., Kfm. Beck Felizitas u. Sophie, Geschw. Frl. Hoffstätter Anna Christ., Hauptamtsverwalter Wtw. Maier Simon, Kfm. Ww. Volk Karl Friedrich, Schuhmachermstr. Kuhn Emma, Kleidermacherin. Kraus Glise, Näherin. Herion Barthol., Drehermstr. u. Frau: Hebamme. Maier Maier, Kaufmann
- 8 Engelmann u. Moritz, Schirmfabrikant. Hane Andreas, Zimmermaler. Vaber Karl, G.Schaffner. Ghrmann Johann, Gärtner. Weiher Max, Schlosser

No.

- 10 Hoffmeister Heint., Gerbereibesitzer. Ost Emil, Lederhandlung. Weinhardt Karl, Profurist. Merkel Hch., Gerber
- 12 Magazin zum Haus Hauptstraße 111

Schloßberg.

Beginnt beim Weidenmal und endigt am westlichen Schloßthor.

Linke Seite.

- 1 Hospauer Gg., Prem.-Lieuten. a. D. Schaefer Heinrich, Dr. Prof. Dieffenbacher G., Kfm. Helwerth Amalie Frl.
- 3 *Büchler Philipp Aug., Hauptlehrer. Blas Eugen, Privatm. Schwab Frieda Frl. Sagelsdorff Herm., Bürgermstr. Wtw. Hosp Phil., Schuhmacher Wtw.
- 3a *Büchler Phil. August, Hauptlehrer. Roth Henriette, Dr. Ww. Gieser Ottilie Frl., Privatlehrerin. Schöpp Gg., Buchhalter
- 5 Reichs-Militärjiskus (z. staserne)
- 7 Bad. Brauerei Mannheim (N.-G.) Hochschwender Friedrich, Restaurateur z. Diemererei. Diemer Julius, Privatm.
- 9 Badische Brauerei Mannheim (N.-G.), Brauereigebäude
- 11 Helwerth Adolf, Privatmann
- 13 Schöpp Joseph, Spezeriehandlung
- 15 Bachmann Karl, Tünchermeister
- 17 Brummer Otto, Dr. Generalarzt Ww. von Schaumberg Julie, Freisrau, Rittmeister Witwe. v. Schaumberg Fanny, Freisrau Ww. v. Haysdorff Josephine, Freisräulein, Privatm
- 19 Rittmann (gen. Stab) Ph. Jak. Ww. Rittmann Matth., Tüncher. Wolf Ant., Buchdrucker. Wolf Barb. Ww. Ulrich Barb., Händlerin. Sauer Gg., Bahnw.
- 21 Weisgerber Karl, Privatmann
- 23 Hecker Joseph, Tagarb. Klingmann Georg, Schreiner. Köfel Jak., Maurer
- 25 *Hecker Jos., Tagarb. Gartenstein Karl, Maurer. Behringer Frz., Buchhandlungsdiener. Trandt Gg., Dienstm.
- 27 *Spengel Jak., Metzgermstr. Bürgermeister Georg, Fremdenführer
- 29 Beckenbach Sebast., Privatm. Einf. Johann, Dienstmann
- 31 *Köhler Louis, Kaufm. Wtw. Einf. Daniel, Tagarb. Kragach Christ. Ww. Heinstein Georg und Schöng Philipp, Maurer. Stöß Luise, Näherin
- 33 Kees Ludwig, Bäckermeister
- 35 Vender Leonh., Maurermsfr. Gundi Karl, Fremdenführer. Hütter Ernst, Schuhmacher. Hütter Christ., Böglerin. Schmidt Kath. Wtw. Heinstein Sophie Witwe. Lachenauer Gottlieb, Kutscher

No.

- 37 Rapp Georg, Schreinermitr. Hafner
Lifette, Tagarbeiterin. Neupert Gregor,
Maurer. Köhler Marg. Ww., Büglerin
- 39 *Neuer Ferd., Bäckermitr. Friedrich
Matthias, Schuhmann. Bösch Emil,
Bierbrauer Ww. Hofmann Gg., Zim-
mermann Witwe
- 41 J. Huber's Kinder. Huber Leonh.,
Schreinermitr. Huber Peter, Plästerer.
Auth Matth., Tagarb. Heidinger Mich.,
Dienstmann. Knoll Georg, Müller
- 43 *Schadt Gottfried, Privatm. Schadt
Andreas, Lackerer
- 45 Memler Joh., Baumeister (Garten)
- 47 *Neuer Ferd., Bäckermeister. Hilbel
Karl, Maurer. Hilbel Jakob, Maurer
- 49 Neuer Ferdinand, Bäckermeister
51. 53 Bergbahngesellschaft
- 55 Bergbahngesellschaft. Mutschler
Heinrich, Heizer
- 57 Lobstein Eduard, Dr. Privatm. und
Stadtrat (Garten)
- 59-63 Leferenz Gebrüder
- 65 *Hoffmeister Sch., Gerbereibesizer.
Hefft Karl Friedrich, Spezereihändler.
Schweinfurth Luise Fr. Schöpp Se-
bastian, Weber
- 67 *Hoffmeister Sch., Gerbereibesizer.
Buchinger Joh., Schuhmacher. Gaida
Paul, Schlossergeh. Fluck Jaf., Tag-
arbeiter. Hilbel Phil. Ww., Tagarb.
Zündel Margarete, Näherin
69. 71 Lobstein Eduard, Dr. Privatm.
und Stadtrat

Rechte Seite.

- 2 Leonhard Adolf, Privatmann Ww.
Heidelberger Federhalterfabrik (Luce &
Enßlen), Bureau und Geschäftsräume.
Morgenstern Bertha, Oberlehrer Ww.
Wolf Max, Gymnasial-Professor a. D.
Kunze Ernst, Hauptmann. Hartenstein
Heinrich, Maurer
- 4 Dietrich Karl, Privatm. Schmitt
Friedrich u. Stephan Hugo, Cigarren-
macher. Seemann Joh., Schuhmacher.
Müller Joh. Konrad u. Meidner Wilh.,
Tagarbeiter. Boffert Joh., Schuhm.
Hebert Joh. Frau, Wäscherin. Jakob
Friedrich, Maurer. Grün Emma Fr.,
Aleidern. Gwald Adam, F.Arbeiter.
Auth Gg., Maurer. Hell Marg. Ww.,
Wäscherin. Jbriffen Friedrich, Leichen-
wärter Ww. Kaiser Karl, Gerber Ww.
Kohl Georg, F.Arb. Witwe. Maurer
Johann, F.Arb. Münd Karl, Tüncher.
Hebert Phil., Antiqueschreiner u. Frau:
Wachgeschäft. Jamm Gg., Flachner.
Auth Alex., Tagarb. u. Frau: Leichen-

No.

- wärterin. Mederath J., Maurer Ww.
Schnepp Jean, Pferdebahnarb. Schnepp
Marie Ww., Wäscherin. Wiewede Fr.,
F.Kübler. Wiewede Johann, Schuhm.
Wohlfahrt Anton, Tapezier. Baumann
Michael, Schreinergeh. Heilmann So-
phie Ww., Leichenfrau. Heilmann Sch.,
F.Schlosser
- 6 Beck Karl Wilh., Spezereihandlung.
Bauerle Margarete Witwe, Näherin.
Gimer Regine Fräul., Stickerin. Lay
Alexander, Schreiner
8. 10 Diemer Aug., Bierbrauer Erben
(Berggarten)
- 12 *Löwenich Eduard, Rentner. Heger
Bruno, Tüncher. Stams Karl, Land-
briefträger. Keller Joh., Dienstmann
- 14 Winter J. G., Waisenrichter (Garten)
- 16 Schlagenhauß Barbara Witwe und
Löwenberger Math., Waschfrauen.
Heger Karl, Dienstmann. Herz Kath.
Witwe, Waschfrau
- 18 *Winter J. G., Waisenrichter (Garten)
- 20 Wölfel Salomon, Plästerer. Span-
nagel Peter, Tagarb. Kenzler Jakob,
Schmiedgeh. Meidel Georg, Lok.Heizer.
Stahler St., Tüncher. Stugel Nikolaus,
Tagarb. Mack Peter, Tüncher Ww.
Voie Christ. und Bebringer Sch., Tag-
arbeiter
- 22 Haas Rudolf (Bauplast)
- 24 Pröpfer Joseph, Tapetendrucker.
Pröpfer Lifette, Tagarb. Pröpfer Frz.,
Schlossergeh. Kalschmid Leonh., Tag-
arbeiter. Hebert Peter, Kefereiführer
- 26 Heins Gg., Tüncher. Heins Johann,
Schreinergehilfe. Müller Lifette Witwe,
Waschfrau
- 28 Bergbahngesellschaft
- 30 *Hofstätter Friedrich Ww. Mahl
Georg, Gelsvermieter
- 32 *Heckner Jof., Tagarb. Herrmann
Jakob, Maurer. Rapp Marg., Monats-
frau. Kragach Marie, Tagarbeiterin
- 34 *Hartenstein Sch., Maurer. Unger
Johanna Ww., Näherin. Zell Christ.,
Gerber
- 36 Burre Jof., Maurer Witwe. Heberle
Barb. Ww. Rohrmann Peter, Schiffer
- 40 *Meder L., Kunsthändler. Dirschel
Joh., Tüncher Ww. Trick Joh., Maurer
- 42 Eichstädt Friedrich, Restaurateur.
Dannbacher Wilhelmine, Privatm

Schloßgarten und Schloßhof.

Linke Seite.

- Groß. Domänen-Verar
— Im Schloßhof: Gaa D., Schloßkassier.

- No. Ziegler Friedr., Schloßgartenaufseher.
Häupler Ant., Gallerieaufseher. Dinkel-
dein Karl, Fremdenführer
— Im Thor-Gebäude beim Hirschgraben:
Manger Jos., Schloßmaurer. Manger
Babette Fräul.
— Schloßwirtschaft

Rechte Seite.

- Beim westlichen Eingangsthor: Weber
Johann, Schloßgärtner

Neue Schloßstraße.

Beginnt Breitenegasse 1 und endigt am westlichen
Schloßthor.

Linke Seite.

- Hentenhaf & Ebert, Baugeschäft
(Baupläze und Garten)
— Beck P., Ruffdirektor Ww. (Bauplaz)
— Jäger Otto, Dr. Privatm. (Bauplaz)
— Gärten und Baupläze

Rechte Seite.

- Gueyphalia-Korpskneipe. Reißig
Elisabeth Ww. Reißig Friedr., Kaufm.
2 Schöpp Jos., Kaufm. Müller Kres-
zenzia Wtw., Privatm. Herrigel Gott-
lob, Hauptlehrer. Piesinger Michael,
Berkmeister
4 Bachmann Karl, Tüchermsr. Beng
Wilhelm, Buchhalter
6 Brummer O., Dr. Generalarzt Ww.
(Garteneingang)
8 Rittmann Philipp (Garten)
10 Weißgerber Karl, Privatm. Wett-
stein Sophie Frä. Scheiblen Friedrich,
Pfarrer a. D. Engelberth Franz, Ober-
amtsrichter. Schröder Elise und Ma-
thilde, Geschw. Frä. v. Traitteur Anna
Witwe, Privatm
12 — 22 Angrenzer vom Schloßberg
24 *Napp Georg, Schreinermsr. zu Lei-
ningen-Neudenu Marie, Gräfin, Ww.
Wenges Karl, Hauptlehrer am Gymna-
sium. Reißel M., Pfarrer Witwe
26 Stadtgemeinde (Garten)
28 Lodenich Eduard, Rentner

Schloßerstraße.

Beginnt Mohrbacherstraße 63 und endigt an der
Gaisbergstraße.

Linke Seite.

- Zum Haus Mohrbacherstraße 63
1 Mohr Otto, Privatmann
— Mohr Otto, Privatmann (Garten)

No. Rechte Seite.

- 2 *Hefft August, Eisengießerei-Besitzer.
Noths W., Kaufm.
4 *Hefft August, Eisengießerei-Besitzer.
Schapira Herm., Dr. Professor, Privat-
dozent. Walter C. T., Kaufm., Wein-
handlung. Reiß Alfred, Professor an
der höheren Mädchenschule

Schneidmühlgasse.

Beginnt Bergheimerstraße 8 und endigt an der
Herrstraße.

Linke Seite.

1. 3 Kloss Otto Anton, Fabrikant (Bau-
pläze)
5 Gold Wilhelm, Schmiedmeister. Lang
Marie Wtw. Emmerich Jak., Tagarb.
Gerbert Phil., Lokführer. Eichinger
J., Sattler und Tapezier. Kümmerle
Johann, Küblermeister
7 Gamber Martin, Landwirt Witwe
9 *Bücking Gg., Dr. Privatm. Koppen-
höfer Johann, Lohnkutscher. Schilbert
Ludw., Wagenw.-Gehilfe. Bohn Hch.,
Händler
11 Reiber Franz, Zimmermsr. u. Holz-
händler. Mantel A., Kephir-Anstalt.
Ober Jos., Obsthändler. Bruhn Christ.,
Kutscher. Möll Jak. Gust., Tagarbeiter

Rechte Seite.

- 2 Schuh Hch. und Denner Hch., Bier-
brauereibesitzer (Brauereigebäude)
4 Gormann Wilhelm, Schreinermsr.
Sächs. Aktienschuhfabrik; Vertr. Chr. G.
Ebert (Fabrik). Göb Jul., Installeur.
Mathes Karl, G. Schaffner. Friedenauer
Luise, Weißnäherin. Strohler Karl,
Leichenwärter. Schweinfurth Michael,
Tagarbeiter. Seiler Franz, Buchhalter.
Witthopf Fabian, Laborant. Eberenz
Ferd., Lok. Heizer. Zimmermann Dan.,
Briefträger. Schöndle G., Straßen-
meister-Anwärter
6 Müller Jak., Landwirt. Kraft Jak.,
G. Arbeiter. Hertel Friedr., Zimmerm.
Peter Gg. Jos., Gerber. Spengel Jak.,
Steindrucker. Gerbert Gg. und Sauer-
zapf Gg., G. Schaffner. Renner Ludw.
Wtw. Zwiebelhofer Karl, Seifensieder.
Birchholz Richard, Dreher. Treutle
Jakob, Tagarbeiter
8 Hornuth Jakob, Landwirt
10 Schlagentweith Friedr., Wagner-
meister. Weiß Jakob, Schloßer Witwe
12 *Luce August sen. Eichler Philipp,
J. Arbeiter
— Luce August (Baupläze)

Schulgasse.

Beginnt an der Jesuitenkirche und endigt an der Seminarstraße.

- No. Linke Seite.
- 1 Kath. Pfarrkirche (Jesuitenkirche)
 - 3 Kath. Glöcknerhaus. Heller Frz., Kirchendiener. Fürst Anton, Organist
 - Zum Amtsgerichtsgeb., Seminarstr. 3 Rechte Seite.
 - 2 Unterländer Studien-Fond in Karlsruhe. Koch Julius, Bezirksbauinspektor. Scheuermann Karoline Ww. Evangel.-theologisches Seminar
 - 4 Unterländer Studien-Fond in Karlsruhe. Jost Joh., Kfm. Mayer Joseph, Universitäts-Bibliothek-Diener. Gögelmann Wilhelm, Hausmeister
 - 6 Unterl. Studien-Fond. Großh. Steuereinnahm. Hoffmann Val., Steuereinnahm. Hoffmann Franz, Buchhalter beim städt. Gaswerk. Supe Richard, Buchhalter
 - Universitätsbibliothek

Seegartenstraße.

Beginnt am Grand Hotel und endigt am Tunnel-eingang.

- Linke Seite.
- Eisenbahn und städtische Anlagen
 - Tunnel-eingang
- Rechte Seite.
- 2 Erb Wilh., Dr. Geh. Hofrat Professor, Direktor der Medizinischen Klinik. Erb Sophie, Forstmeister Witwe
 - 4 Moos S., Dr. Hofrat Prof., Arzt. v. Kühlweiter Emil, Major a. D.
 - 6 Keller Barbara Fräul. Keller J. J., Kaufm. Ww. Keller Elisabeth Fräul. Voh Georg, Privatmann
 - 8 Köster Wilh., Kommerzienrat, Banquier (Bauplatz)

Seminarstraße.

Beginnt Grabengasse 5 und endigt Ketten-gasse 25.

- Linke Seite.
- 1 Stadtgemeinde (Gr. Gymnasium). Schmann Johann, Diener
 - Universitätsbibliothek
 - 3 Gr. Staats-Verar (Amtsgerichts-Gebäude). Stah Karl, Gr. Oberamtsrichter. Büchner Eduard, Gr. Oberamtsrichter. Weidemeier M., Amtsgerichtsdienner

Rechte Seite.

- 2 Reichs-Militär-Fiskus. Dloff, Sek.-Lieutenant. Aliebe Gustav und

No.

- Holler Paul, Bezirksfeldwebel. Ketten-hoven Matth., Stammann Wilh., Del-wing Karl, Fischer Karl und Kugelstadt Karl, Feldwebel. Maas Leonh., Stieler Karl, Werle Friedrich und Muzweiler Karl, Sergeanten. Stengele Alexis, Bildhnenmacher
- 4 Reichs-Militär-Fiskus (Kaserne) Mayer Friedrich, Bataillonstambour. Hede Johann, Kasernenwärter

Semmelsgasse.

Beginnt Obere Neckarstraße 10 und endigt Birckstr. 5.

Linke Seite.

- 1 Bechtluft Andr., Storbmacher. Burre Sebast., Kleidermacher. Herion Nikol., Arbeiter
 - 3 Jaeger Joseph, Eijenhdlr. Melitten. Schmann Franz, Schuhm. Ewald Jos., Georg, Arbeiter. Streng Martin, Cigarrenmacher
 - 5 Sch Lewis Kath. Witwe. Stephan Friedr., Schieferdecker Witwe. Huber Friedr., Dienstm. Bachmann Marg. Ww., Monatsfran. Schulz Johann und Pfisterer Martin, Tagarbeiter
 - 7 Göke Ernst, Musiker. Schäfer Val., Obsthändler. Dewald Joh. Georg und Junghanns Nikol., Tagarbeiter
 - 9 Bub-Doberfeld Frz., Zimmermann. Leuser Alban, Schuhmacher. Heck Joh. Friedr., Lohntütischer. Schneider Joh., Hafner. Nieder Konr., Kleidermacher. Leppert Karl, Kellner
 - 11 Kirchner Franz, Stammacher Ww. Vorbach Karl, Kolporteur. Weiß Ludw., Hutmacher. Schönig Louis, Polizeijergeant. Gries Kath. Ww., Wäscherin. Bauer Jakob, Korpsdiener Ww. Koch Johann, Fleischnermeister
- Rechte Seite.

- 2 Schmitt Karl, Maurermeister. Hauck Phil., Schuhmacher. Wolf Frz., Möbeltransporteur Witwe. Treumer Karl, Tapezier
- 4 Müllerer Jak., Privatm. Ww. Edling Genr. Fräul., Stickerin. Negel Christ., Dienstmann Witwe. Nuth Matthias, Tagarb. Freund Louis, Schreinergeh.
- 6 Wohlfahrt Friedr. Witwe. Schmitt Lisette Fräul. Krieg Lisette Witwe
- 8 Reihner Jak., Priv. Ww. (Magazin)
- 10 Zechner Jakob, Schuhmachermeister. Oberbold Christ., Zuschneider. Beulich Moriz, Schäftchenmacher. Ruf Georg Friedr., Kleiderm. Ruf Aug., Schreiner. Frank Joh., Aufseher. Solda Heinr., Goldarb. Ganz Wilh., Steinbrecher

- No.
 12 *Lay Jak., Güterfuhrm. Wtw. Ebner Hermann, Steinbruder. Deckert Jos., Maurermsr. Schulz Aug., Tagarbeiter. Wolf Joh., Möbeltransporteur. Kollmar Ferdinand, Schuhmacher
 14 Schneckenberger Michael, Tagarb. Hofstätter Margarete Witwe. Ziegler Therese Wtw. Kerber Leonh., Tagarb. Wtw. Röser Karl und Wagner Leonh., Schuhmacher
 16 *Lay Jak., Güterfuhrm. Wtw. Wille Friedrich, Laternenanzünder. Spreng Phil., Agent. Hofmann Jos., Friseur. Fischer Joseph, Tagarb. Deckert Jos., Maurer Witwe. Werner Karl, C. Arb. Canton Wilh., Portier. Gelz Adam, Schuhmacher
 18 *Kinkel Friedr., Privatm. Wtw. Layer Jak., Tagarb. Debel Magdalene Ww., Wäscherin. Kübler Karl, Buchbruder. Lay Jak., Güterfuhrm. Wtw. Körper Joseph, Schuhmacher

Sophienstraße.

Beginnt an der neuen Brücke und endigt an der Leopoldstraße.

Linke Seite.

- 1 Czerny B., Dr. Geh. Rat Professor, Direktor der Chirurgischen Klinik
 3 *Kemler Joh., Maurermsr. Walz Ernst, Dr., I. Bürgermeister. Goldschmidt Viktor, Dr. Privatdozent an der Universität. Pfeiffer Rudolf, Fabrikant. Kalb Anna und Luise Geschw. Fr.
 5 Vulpinus Gust., Dr. Apotheker. Lefer Emanuel, Dr. Professor. Bröckelmann J. Wilhelm, Privatmann
 7 Mohr Anton, Privatmann. Müller Georg, Charcutier Witwe. Müller Susanne Margarete Fräulein
 9 Krall J. Heinr., Gastwirt zum Darmstädter Hof. Rosenplaenter Leon, Kfm.
 11 Glahner Hugo, Dr. Apotheker. Sammler D., Buchbinderei u. Schreibmaterialienhandlung. Knauff Fr., Dr. Hofrat Prof. und Grohh. Bezirksarzt
 13 Heusch Georg, Maurermeister Witwe. Fuchs Friedr., Bezirksstierarzt. Müller Jakobine und Wilhelmine Geschw. Fr. von Dusch Leopold, Freiherr, Dr. jur., Rechtspraktikant
 15 *Schütterle Gg., Privatm. Erben. Bühler Gust., Prof. Wtw. Arnold J., Privatmann
 17 Keppler J. A., Privatm. Wtw. Avenarius H. G., Privatm. Nebenius Karl, Dr. Wtw. Thebenny Lina Fr. Hilgard Marie, Appellationsgerichtsrat Witwe

- No.
 19 Behaghel Herm., evang. Kirchenbauinspektor. Groß. Evang. Kirchenbauinspektion. Holkmann Therese, Hofrat Witwe. Kühn Adolf, Dr. Gr. Oberamtmann
 21 *Sprenger Paula, Lieuten.-Gattin. Bezzenberger Ottilie, Dr. Witwe
 23 *Groos Karl, Dr. phil. Koopmann Heinrich, Professor. Koopmann Marie Fr. Hermann Eduard, Privatmann. Zeitter Karl, Kaufmann
 25 Sulzer L., Dr. Wtw. Goerd Karl, Privatmann. Zorn Wilh., Dr. Wtw. Bekker Immanuel, Dr. Geh. Rat Prof. Barry James Mr. Inglis L. Mrs.
 27 *Küpper Gebr., Gastwirte zum Europäischen Hof

Rechte Seite.

- Bismarckplatz (Garten)
 2 Otto Martin, Maurermeister. Wund Ludwig, Landgerichtsdirektor
 4 *Nabe Jul. C., Privatm. Propste Sch., Dr. Bierordt Oswald, Dr. Prof., Direktor der medizinischen Poliklinik
 6—10 Gr. Universität (Bauplätze)
 12 Landfried Friedr. jun., Fabrikant. Sommer-Fauler Marie Frau

Speyerer Landstraße.

Beginnt am Güterbahnhof 83 und endigt an der Schweizinger Eisenbahn.

Linke Seite.

- 1 Schweikart Christ., Landw. Erny Bernh., Weichenwärter. Deckert Gg., Kutscher. Kemler Phil., Schlossergeh. Wagner Johann, Kesselschmied
 3—13 Bauplätze
 15 Arnold Heinr. Bal., Landw. Gieser Johann Georg, C. Schaffner
 19 Hartmann Heinrich, C. Schaffner
 21—27 Bauplätze
 29 Dettinger Friedr., C. Arbeiter. Berger Karl, C. Arbeiter
 31—33 Bauplätze
 35 *Morr Georg, Kfm. Würth Joseph, Tabakfabrik
 37 Großh. Staatsbahn (Bahnhofsverwaltung an der Kriegskurve). Gebhart Phil., Bahnwart. Köhler Martin, Weichenwärter
 39 Kübler Gg., Lok.-Führer Wtw. Salzgeber Friedr., C. Arbeiter. Lojch Adam, C. Arbeiter. Noe Franz, Tagarbeiter
 41 Braun Franz Jak., C. Arbeiter. Leh Jakob und Gehler Konr., Tagarbeiter. Schmitt Joh. Gg., J. Arbeiter

No.

43. 45 Wagner Peter, Landwirt (Scheune und Stallung)
 47 Schelling Jakob, Lok. Heizer. Bahlinger Franz, G. Bremser. Schweizer Joh., G. Schaffner. Schäfer Joh. und Beckesser Peter, G. Arbeiter
 49 Weidner Joh., G. Arbeiter. Abele St. F., Schlosser. Schweizer Peter, Bahnw.
 — Bahnwartshaus an der Speyerer Str. Gassert Friedrich, Bahnwart
 — Bahnwartshaus am Schwesinger Weg. Fleischhaus Ludwig, Bahnwart

Rechte Seite.

- 2 Fischer Georg, Landwirt. Berger Valentin, G. Arbeiter
 — Baupläze und Acker

Steigerweg.

Beginnt Mohrbacherstr. 95 und endigt am Stadtwald.

Linke Seite.

- 1—21 Baupläze, Weinberge und Acker
 23 Balck Val. (S. Greiff Nachf.), Stein- und Bildhauerei
 25—27 Baupläze
 29 Job Kaspar, Privatm. Job Hermann, Gärtner
 31—49 Weinberge und Acker
 51 Armitage Fr., Direktor des Neuenheim College. Wengler Peter, Gärtner
 — Weinberge und Stadtwald

Rechte Seite.

- 2—20 Baupläze und Acker
 22 Stadtgemeinde (Friedhof). Miltner Jakob, Friedhof-Aufscher
 — Weinberge und Stadtwald

Steingasse.

Beginnt bei der alten Brücke u. endigt am Fischmarkt.

Linke Seite.

- 1 Wegerle Georg und Kraut Robert, Kaufleute (Ja: Joseph Staud Nachf.), Spezerei- und Kolonialwaren-Geschäft und Theehandlung
 3 Hofmann Edmund, Metzgermeister
 5 Schaefer Johann Gg., Seifensieder
 7 Vogt Karl, Kassier beim städt. Gas- und Wasserwerk. Allmeroth Karl, Gastwirt zum Grünen Baum. Weinbauer J., Ingenieur. Sulzer Friedr., Maler u. Tünchermstr. Seig. Jaf., Buchhalter
 9 Scheypp Oskar (Ja: D. Keiffel Nachf.), Garn-, Kurz- und Wollwaren-Geschäft en gros. Moock Christ., Garn- u. Kurzwarengeschäft en détail. Chret Aug., Professor am Realgymnasium. Adelsberger Emma Ww. Christ. Wilh., Kfm.

No.

- 11 *Bauer Joh., Privatm. Moock Mart., Kfm. (Ja: Joh. Bauer Nachf.), Kolonial- und Spezereiwarengeschäft. Rezbach Friedrich, Tüncher. Stephan St., Schreinerstr. Ww. Montua Franz, Redakteur

Rechte Seite.

- 2 Walz Friedrich Witwe, Bäckerei und Weinwirtschaft zum Goldenen Hocht. von Pierron Karl, Hauptmann a. D.
 4 Michel Johann, Fleischermeister
 6 *Prah! Joh. Martin Friedr. Salomon M. H., Auktions-Geschäft. Sommer Emma und Elise Geschw., Puzgesch. Hengstler Martin, Kaufmann. Greulich Joh., Steinhauer. Schell Wihl., Dienstmann. Konrad Emma, Kleidermacherin
 8 Weidenhammer Christ., Peitschenmacher. Hofbauer Philipp, Maurer. Müller Karl, Kaufm. Ender Joseph, Fleischer
 10 Michel August, Schuhmachermeister. Nind Herm., Kleidermacher. Alt Peter, Kupferschmiedgehilfe
 12 Fingzer Valentin, Bäckermeister Ww. Müller Julius, Flechtlehrer. Schilling Franz, Kaufmann
 14 *Waldbauer Joh. Ludw., Privatm. Misch Burhard, Friseur. Jäger Joachim, Uhrmacher. Vercher Eva Witwe. Knoll Wilhelm, Mülleergehilfe. Breyer Reinhold Frau
 16 Dießsch Herm. (L. Keller sen. Nachf.), Manufakturwaren-Handlung. Keller Louis sen., Privatm. Wagner Kath. Witwe, Wäscherin
 — Stallgebäude zum Haus Happegasse 7
 18 Sagmeier Heinrich, Bäckermeister. Kaiser Michael, Graveur. Sommer Joh., Steinbrecher. Katzenberger Florian, Wirt. Pusierer Albert, Pferdebahnschaffner. Bopp Elise, Näherin. Gassert Georg, Herrendiener

Theaterstraße.

Beginnt Hauptstraße 106 und endigt Albststraße 101.

Linke Seite.

- 1 Harmoniegesellschaft (Restaur.)
 3. 5 Harmoniegesellschaft (Garten)
 7 Erhardt Jakob, Instituts-Vorsteher. Erhardt Karl, Dr. Lehramtspraktikant. Barisch Karl, Geh. Rat Witwe. Mees L., Ingenieur. Gimpel Babette, Lenz Ida u. Auet Lydia Frk., Lehrerinnen
 9 Frank Georg, Privatm. Wolff Benno Kaufm. Mohr Zwan, Privatmann
 11 Fürst Alexander u. Fürst Rudolf, Dr.

No. Rechtsanwälte. Sommer G. S., Privatmann Wwe., Hochhaus Elisabeth Wwe.

Rechte Seite.

- 2 Kircher Louis, Färbermeister. Pflüger J. P., Friseur (Geschäftslokal). Erington Franziska Fräul., Klavierlehrerin. Ueberle Marie, Kleidermacherin. Stoffleth Gustav, Photograph (Atelier)
- 4 Fuchs Karl, Kfm. Werner Wilhelm, Dr. prakt. Arzt. von Grum-Orgimailo Sergej
- 6 Stadt-Gemeinde (Stadt-Theater). Weber Georg, Maler u. Theatermeister
- 8 Mittermaier Karl, Dr. prakt. Arzt und Stadtrat. Wildens Adolf, Oberamtsrichter Witwe
- 10 Blum Wilh., Dr. Privatm. und Landtagsabgeordneter. Kreis-Verwaltung. Ritter Ludwig, Revisor a. D.
- 12 Blum Wilhelm, Dr. (Garten)
- 14 Schramm Salom., Privatm. Erben. Bessel Hagen Fritz, Dr. Professor der Chirurgie. Traumann Ernst, Dr.
- 16 Bad. Brauerei in Mannh. (A.-G.) (Magazin)
- 18 Hochschwender Hch., Privatm. Erben Kuttermann W. St., General-Agent (Bureau). Schanz J. Wwe., Milchhalle. Seligmann Adolf, Kfm. Buch Herm., Apotheker Witwe. Seidler Wilh., Buchhändler. Knodel Friedrich, Schussmann

Thibautstraße.

Begint Vergheimerstraße 42 und endigt an der Uferstraße.

Linke Seite.

- Garten zum Haus Vergheimerstr. 44
- Großh. Universität (Frauenklinik)
- Zur Irenklinik

Rechte Seite.

- Garten zum Haus Vergheimerstr. 40
- Zum akademischen Krankenhaus

Uferstraße.

Begint beim Portland-Cementwerk und zieht längs des Neckarufers bis zur alten Brücke.

Linke Seite.

- Neckarvorland
- Neue Brücke
- Lagerplatz für Steine
- Lagerplatz für Brennholz
- Neckarvorland

Rechte Seite.

- 2 Gr. Universität (Neuer botanischer Garten)

No.

- 4 Großh. Universität (Irenklinik)
- 6 Großh. Universität (Akademisches Krankenhaus)
8. 10 Luiseheilanstalt. Krumm G., Dr. Assistenzarzt. Bayer Karoline Fräul., Pensionärin. Bühler Kathar. Fräulein, Oberin. Mantel Elise, Pfisterer Sus., Hartmann Regine, Manges Christiane, Frey Josephine u. Webel Lina Fräul., Wärterinnen
- 12 Luiseheilanstalt. Reiber Georg, Maurer
- 14 Reiber Franz, Zimmer-Geschäft und Holzhandlung. Mantel A., Heidelberger Nephth-Anstalt
- Bismarckplatz (Garten)
- 18 Stadtgemeinde. Specht Gg., Wirt zur Stadt Straßburg. Altmann, Jos., Schreinermeister. Steiglehner Luise Fräul., Stationskaffe-Gehilfin. Hörner Rupert, G.Wächter. Reisch Gg., Schlosser Wwe. Alos Franz Anton, Wagenw. Goebel Alara Wwe. Wipfler Jean, Reiferder
- 20 Stadtgemeinde. Voiecker Friedrich, Privatpost Heidelberg-Mannh. Deng J. M., Schuhmacher. Hurlbaus Fr., F. Arb. Wächter Karl, Anlagenaufseher
- 22 Reiber Friedrich, Privatm. Regnault Marie, Dr. Wiv. v. Schorn Otto, Dr. Eisenmenger Elise, Privatm. Müller Jakobine Witwe, Kleiderm. Pfisterer Peter, Steinseker Witwe
- 24 *Hirsch Ph. Jakob, Privatm. Reiber Mart., Zimmermstr. Ww. Kleinschmidt Arthur, Dr. Univ.-Professor. Kochendörfer G. Fräul., Musiklehrerin. Leis Lina Witwe, Zeichen- und Stickeriegeschäft
- 26 Hirsch Philipp Jakob, Privatmann. Hirsch Hch., Architekt (Bureau). Müller Albert, Kfm., Agenturen, Kommission. Frey Friedrich, Privatmann
- 26a. 26b. 26c *Hirsch Ph. Jak., Privatm. (Neubauten)
- 28 Löwenstein H., Schieferdeckermeister Witwe. Marx Max, Fabrikant. Secker Julius, Redakteur. Braun Marie Fräul., Privatm. Neureuther Margarete Wwe., Waschfrau
- 30 *Reiber Aug., Zimmermstr. (Neubau)
- 32 Reiber August (Ja: Martin Reiber), Zimmermeister und Holzhändler
- 34 *Straus Louis, Privatmann (Garten)
- 36 Rech Louis, Privatm. Witwe. Weinhauser Phil. Friedrich, Dr. Privatmann
- Jubiläumsplass
- Krähenplass
- Lagerhausgebäude

Untere Neckarstraße

(siehe Seite 46).

Unterer Fauspelz

(siehe Seite 14).

Untere Straße.

Beginnt am Heumarkt und endet am Fischmarkt.

- No. Linke Seite.
- 1 Göller Matth., Schmiedmeister Wtw. Eugenhardt Rudolf und Mayer Philipp (Schmiedwerkstätte). Eugenhardt Rud., Schmiedmstr. Hofbauer Karl, Maurermeister. Lachemann Gg., Kleidermacher. Schmitt Joh., Kutcher. Wagner Aug., Schlosser. Kreitter Ferd., Tüncher Ww.
- 3 Schmitt Gh., Kaufm. Huth Martin, Händler. Blag Georg, Schlossergehilfe. Kühne Friedrich, Agent. Klobzieger Anna, Näherin. Müller Ignaz, Tagarb.
- 5 Scharnberger Mart., Chirurg Ww. Müller Rosalie, Händlerin. Alt Karl, Privatm. Kräher Karl, Handelsmann
- 7 Annijer Gerh., Bäckerei u. Weinwirtschaft zum Mohren. Pfisterer Martin Frau. Fries Anna Marie Ww. Faustmann Marie und Schnaus Friederike, Monatsfrauen. Brenner Gertr., Weißnäherin
- 9 Rickmann Friedr., Schuhmachermstr. Emmert Christ., Kleiderm. Lauinger Jakobine Wtw., Wäscherin. Nolde Susanne Fr., Kleidermacherin. Schmidt Friedrich, Schmied
- Eingang in die Bussmergasse
- 11 Mayer J. Aug. Julius, Seifensiederei u. Tapetenhandlg. Mayer Phil., Buchhalter. Mayer Phil. sen. Frau. Gilbert Philippine, Stabsarzt Witwe
- 13 *Krieg Simon (Tochter) in Mannh. Müller Konr., Viktualiengeschäft. Busch Wilh., Gärtner. Gern Anton, Tapezier. Stocker Florian, Waschgeschäft. Debel Barbara Witwe, Monatsfrau
- 15 Nutschler Ludwig, Metzgermeister. Demme Karl, Musiklehrer Ww. Scharf Friedr., Schuhmacher. Mohr Christ., Tagarb. Nutschler Emma und Elise Geschw. Nitsch Richardine, Näherin
- 17 Horbach Daniel, Privatm. Horbach Alb., Flaschnermeister u. Installateur. Hebert Hermann, Uhrmacher. Hebert Magd. Ww. Horbach Jak., Flaschnergehilfe. Niedinger Nikol., Agent. Wolf Ant., Möbeltransporteur. Fuchs Kath. Fr. Brauch Val., Buchhandlungsdiener
- 19 Otto Karl Eduard, Kaufmann Wtw. Spezerei- und Kolonialwarenhandlung u. Delikatessegeschäft. Dit Julie Frau

No.

- 21 Adam Leonhard, Bäckermeister Witwe — Eingang in die Dreifönigstraße
- 23 Held Karl, Kaufm. Wtw., Spezerei- und Kolonialwarenhandlung
- 25 Klöpfer Gottlob, Buchbinderei und Schreibmaterialien-Handlung. Henn Wilh., Chirurg (Geschäftslokal). Köhler Joseph, Tüncher
- 27 Frisch Matth., Privatm. Ww. Lulay Gg., Bäckermstr. Weidner Kath. Wtw. Eingang von der Pfaffengasse: Bender Ulrich, Kleiderm. Dittrich Anna, Händlerin. Wittmann Wilh., Lok. Führer. Mähler Joh., Delhändler Wtw. Nagel Jos., Schuhm. Schneckenberger Peter, Tagarb. Ernst L., Parkettbodengeschäft
- 29 Kesselbach Gg., Waffenschmied Wtw. Weickart F., Drehermstr. Wtw. Müller Julius, Schuhm. Lichtenberger Elisabeth, Weißnäherin
- Eingang in die Pfaffengasse
- 31 Broger Jos., Färbermeister. Möbel-Magazin von Gustav Kander. Scholl Kath. Ww. Meizner A., Korbflechterin. Paul Peter, Schuhm. Volgt Marie Witwe
- 33 Debel Heinrich, Tapezier. Hornmuth Friedr. Wtw., Buchbinderei u. Schreibmaterialien-Handlung. Söffing Hugo, Musiker. Heinstein Karl, Zimmermann. Roland Hans, Diener
- 35 Mayer Val., Bierbrauerei zum Goldenen Reichsapfel. Baust Leonh. Wtw., Kleidermacherin
- 37 Wishaup Leonh. Witwe, Konditorei und Café. Karlsruher Isidor, Kaufm. Walther Philipp, Kaufmann

Rechte Seite.

- 2 Lulay Adam, Bäckermeister. Fuchs Anton, Dienstmann
- 4 *Köbel Franz, Universitätsbuchbinder. Ziesel J., Schirmgeschäft. Ziesel Andreas, Schirmmacher. Lambrecht Kob., Kutcher Witwe. Lambrecht Sebastian, Lohnkutscher Witwe. Müller Karl, Steuereinnahmehilfegilf
- 6 Schirmer J. G. Erben (Hintergeb.)
- 8 Haller Christ. Fr., Privatm. Daub Ludwig, Schreinermeister. Schlottbeck Albr., Scherenschleifer. Pabst Ignaz, Schlosser Wtw. Kimmeler Philipp, Schäftchenstepper. Oberhardt Lisette, Strickerin
- 10 Bäuerle Gg., Schlossermstr. Schwab Philippine, Modiste. Christmann Elisabeth Frau. Schuler K., Schuhmann. Schuhmacher Friedr., Schuhm. Helm Wilh., Kleiderm. Ww. Herr A., Gasarb.

- No.
 12 **Kahn Samuel**, Antiquar und Möbelhändler. Fink Franz, Schäftenmacher. Reichert Christ, Wagenwärter
 14 **Boz Matthias**, Metzgermstr. Leiner G., Schuhmachermeister
 — Eingang in das Küchengäßchen
 16 **Voll Otto**, Kolonial- und Spezereigeschäft. Wahl Gustav, Gendarmeriewachtmeister. Schausler Karoline Wwe.
 18 **Bussemer Emil**, Gärtler. Diefenbacher Heinrich, Friseur. Diefenbacher Heiner., Vohnkutscher Ww. Gallenbacher Friedrich, Schuhmacher. Frey Wilhelm, Kleidermacher
 20 **Beißbrod Peter**, Zinngießer Witwe. Ackermann Karl, Kleidermacher Witwe. Gleser Heinrich und Mayer Heinrich, Kleidermacher. Seppich Adam, Kutscher. Otto Henriette Frä. Schönleber Joseph, Schuhmacher
 22 **Nüttlinger Leonh.**, Schuhmacher und Schuhlager. Lager in Gold-, Doublé- und Silberwaren. Schupp Wilh. Wwe., Näherin. Nahn Martin, Tagarbeiter
 — Eingang in die Dreieckstraße
 24 **Zündorff Gg.**, Schieferdeckergeschäft. Hertweck Fr., Kanzleigehilfe. Schmitt Heinrich, Buchhalter
 26 ***Kahn Sam.**, Antiquar u. Möbelhldr. Ehefrau. Postel Jakob, Metzgermeister. Meier Jos., Schlosser u. Schwertfeger. Meier Mathilde Frä.
 28 **Stoll Aug. Ernst**, Lederhldr. Grüne-mald Emilie und Rosa, Geschw. Fräul. Schiffmann Marg. Frä. Moller Friedr., Privatmann. Hummel Friedr., Kleidermacher. Hüttling Christine. Seiler Michael Ww. Laufenberg Emma Frau
 30 **Stoll Heinrich**, Lederhändler. Würth Leopold, Priv. Hoffmann Kath. Ww. Hoffmann Heiner., Expeditions-Gehilfe. Schwarz Katharine Witwe, Wäscherin
 32 **Kirner**, Willmann & Cie. (Magazin)
 34 ***Kirner, Willmann & Cie.** Krauß August, Dienstmann. Graßinger Aug., Maler u. Tüncher. Pfeiffer Gg., Schuhmacher Ww. Tabler Karl, Schlosser

Bohstraße.

Beginnt bei dem Verwaltungsgebäude des akadem. Krankenhauses und zieht parallel mit der Bergheimerstraße bis zur Gartenstraße bei der Irrenklinik.

Linke Seite.

- Gärten und Baupläge
 — Wolff M. Hirsch, Gartenland
 — Busch Jean, Gärtner
 1 **Großh. Universität (Frauenklinik).** Bonte Hugo, Dr. I. Assistenzarzt. Kup-

- No.
 penheim Aud., II. Assistenzarzt. Scheffer Ottile, Oberin. Heimburger Luise, Mühlet Elisab., Wachenheim Joseph, Klent Marie und Kreuzer Kath., Wärterinnen. Schäfer Nikolaus, Pförtner
 — Zur Irrenklinik (Garten)

Rechte Seite.

- 2 **Gr. Universität (Akadem. Krankenhau).** Trunzer Heinrich, Verwalter. Schmidt Dr., von Meyer Dr., Dindler Dr., Determann Hermann, Dr., Leimbach A., Jordan Dr., Assistenzärzte. von Beck Dr., Sattler Dr., Volontärärzte. v. Schlichting, Oberin. Ziegler Anna, Fräul., Wirtschaftlerin. Warba Sophie Fräul., Weißzeugbeschleierin. Heckert Anna, Oberin. Wambach Frz., Diener. Staatsmann Friedrich, Pförtner
 4 **Großh. Universität (Irrenklinik).** Schönthal Nathan, Dr., I. Assistent. Knoblauch Aug., Dr., II. Assistent. Koch Alfred, Dr., III. Assistent. Schneider Karl, Oberwärter. Spehl Theresie, Oberwärterin. Schlectmann Andr., Pförtner

Wilhelmsstraße.

Beginnt Landhausstraße 24 und endigt an der Kleinschmidtsstraße.

Linke Seite.

- 1 **Steinbrenner August**, Gymnasiallehrer (Neubau)
 3 **Jacobi Robert**, Bankdirektor, Lehmann A. L. und Wolff Friedr. Aug., Stadträte (Baupläg)

Rechte Seite.

— Wilhelmsplatz

Wolfsbrunnenweg.

Beginnt am oberen Teil der neuen Schloßstraße und sieht gegen den Wolfsbrunnen.

Linke Seite.

- Schloßgarten
 1 **Aktiengesellschaft Schloßhotel und Hotel Bellevue**

Rechte Seite.

- 2 **Borheimer Adolf**, Landwirt. Hoffstätter Christ., Tagarb. Bürgermeister Joh., Schreinergehilfe. Guland Anton, Dienstm. Hardt Friedr., Tagarbeiter. Kräher G., Schuhmachermstr. Zindel Franz, Schlossergehilfe. Kraus Heiner., Fremdenführer. Raff Joh., Schuhm.
 4 **Blum Wilh.**, Dr. Privatm. (Garten)

- No.
- 6 *Blum Wilh., Dr. Privatm. Emig
Adam, Steinbrecher
- 8 Bartholomae Phil., Privatmann.
Wittmann Wilhelm, Gärtner
- 10 Schöpp Sebastian, Weber (Bergstück)
12. 14 Schwarz Franz, Bes. des Schloß-
parkhotels
- 16 Zindel Elise, Katharine u. Josephine
Geschwister Fräulein
- 18 *Frank-Marperger Ludwig, Dr.
Priv. Wartmann Seb., Fremdenführer
- 20 Geiger Wilh., Weinhändler (Baupl.)
22. 24 *Lässig Moriz, Bauingenieur (in
Chicago). Lob Otto, Rentier. Kohl
Georg, Gärtner
— Schützenvereinsgebäude

Zähringerstraße.

Beginnt Kohrbacherstraße 64 und endigt an der
Karlsruher Bahnhöhe.

- Reutter Johann, Lokführer. Herr
Jof. u. Mt Gg., Lokführer. Schäfer
Ernst, pension. Lokführer. Großkopf
Adam, P. Packetträger. Mt Gg., Lok-
führer Witwe

Ziegelgasse.

Beginnt Untere Neckarstr. 20 und endigt Hauptstr. 68.
Linke Seite.

- 1 *Hamberger Kath. Erben. Lefer
Leopold, Schlossergeh. Himmer Karl,
Buchbinder Ww. Kirchenbauer Friedr.,
F. Arbeiter. Koch Kath. Wtw., Wasch-
frau. Kagenberger Joseph Wtw. Neu-
burger Friedrich, Schreiner
- 3 Koch Jakob, Schreinermeister. Walter
Fridolin, Buchbinder. Barth Jakob,
Tagarb. Benedetti Wilh., Pferdebahn-
futscher
- 5 Schellenberger Karl Anton, Wein-
gärtner Witwe. Nees Ludwig, Schutz-
mann. Fuchs Fried., Tagarb. Ober-
müller Johann, Zimmermann
- 7 *Dhlhauser Phil. Jakob, Privatm.
Dordolo Karl, Koch. Müller Roman,
Kfm. Wagner Karl, Werkführer Frau.
Schäfer Wilhelm, Tagarbeiter
- 9 Zehnleiter Jak., G. Bremser. Haas
Mich., Güterfuhrmann. Baier Marg.
Witwe. Baier Anna Fräul., Büglerin
- 11 *Punz Joh., Küfer u. Weinhändler
(Küferwerkstätte). Schnell Friedrich,
Kutscher. Herold Karl, Fleischergeh.
Jakob Joh., Schmied. Lorenz Wilhelm,
Schreiner Frau
— Einfahrt zum Haus Untere Neckarstr. 34
- 13 Erlewein Peter, Dienstm. Kühnle
J., Kleiderm. Venz Philipp, Tagarb.

No.

- 15 Müller Heinrich, Landwirt. Freitag
Simon, G. Bremser. Burger Wilhelm,
Schuhmacher. Welz Peter, Flaschner.
Nügner Heinrich, Lok. Heizer
- 17 *Hofmann Stephan, Bierbrauereibes.
19 Hofmann Stephan, Bierbrauereibes.
(Brauereigebäude)
- 21 Bühler Ludwig, Chirurg und Freier.
Maier Adam, Buchhalter und Frau:
Chem. Waschanstalt. Opiz Max, Ge-
schäftsführer
- 23 *Würtele A., minderjährig. Samleh
Herm., Pferdebahnarbeiter. Jung Ger-
mann, Flaschner. Stammüller Barb.
Wtw. Keiler Anton, Buchholzdienner
- 25 Böhm Jakob, Schuhwarenlager

Rechte Seite.

- 2 Namstok Wilh., Spitalgelderheber.
Namstok Karl, Uhrmacher. Müller
Martin Witwe
- 4 *Gerhardt Jean, Fleischnermeister.
Lehr Johann Christoph, Maurer Wtw.
Weigel Karl, F. Schlosser
- 6 Himmer Sebast., Schuhmachermeister.
Glormann Anna Ww., Tagarb. Seible
Wilhelm, Schieferbedecker
- 8 Beierbach Heinrich, Pfälterer Wtw.
Beierbach Fris, Pfälterer. Beierbach
Johanna Fräul., Kleiderm. Schmidt
Henriette, Blattträgerin
- 10 Ueberle Fris, Holzhändler. Weis-
müller Adalbert, Schlosser
- 12 Fischer Martin, Schiffer. Herrmann
Christ., pens. Lokführer. Engel Kap.,
Maurer. Anshüs Gust. (gen. Müller),
Tagarb. Pfisterer Kath. Wtw. Walter
Michael, C. Arbeiter
- 14 *Wolff B. & Netter, Eisenhandlg.
Neuburger Mayer, Handelsmann. Febr
Christ., Schreinergeh. Reinhard Leonh.,
Kleidermacher. Schmitt Marie Fräul.
Klein Phil. u. Ginderer Friedr., Schuh-
macher
- 16 Zehn Jak., Schuhmachermstr. Fabian
Daniel, Tischernstr. Schenk Christian,
Kleiderm. Morich Rom., Tagarbeiter.
Koch Otto, Metallbreher. Müller Aug.,
F. Arb. Froschauer Martin, Postbote.
Schwöbel Friedrich, Buchdrucker
- 18 Wagner Christ., Landwirt. Wagner
Wilhelm, Privatm. Jung Gottfried,
Maurer. Balbach Gottlob, Tagarbeiter.
Krauber Rosa Witwe. Koch Peter,
Zimmermann. Schork Franz Joseph,
F. Arbeiter
— Beeger Gebrüder, Gerberei = Besitzer
(Magazin)

Zwingerstraße.

Beginnt Kettenstraße 23 und endigt Burgweg 2.

No. Linke Seite.

- 1 Keller Konrad, G. Assistent Witwe. Wirz Matth., Hausmeister a. D. Schilling von Gaustatt, Freiherr, Sek.-Lieut.
- 3 *Mann Friedr., Bierbrauer Witw., Restauration zum Zwinger. Heinlein Hans, Restaurateur
- 5 Mann Friedr., Bierbrauer Witw. (Gartenwirtschaft u. Eing. z. Zwinger)
- 7 Huber Gebr., Buchdruckerei, Verlag des Pfälzer Boten u. der Süddeutschen Flora (Inhaber Karl Huber). Kunz Joseph, Kassier. Burtard Heinr., Buchhalter. Schleebusch Laura Fräul. Gwald Amalie (gen. Scheid), Fräul. und Bredt Johanna Fräul., Kleiderm. Schulmaier Kath. Witw., Priv. Steinwand Anna Witwe, Wärrerin
- 9 Geller Emil, Musiklehrer. Knechle Paul, Zahntechniker
- 11 Clormann Jakob, Privatmann Witw. Deckert Franz, Kleiderm. Schnezer Fr., Gerichtsvollzieher. Luppold Frz., Reallehrer. Kaiser Gg., Kleiderm. Morath Joseph, Maurer
- 13 Wolff Joseph, Privatmann Witwe
- 15 Bösch Geschwister. Stepler Elisabeth Fräul. Pfaffius Sophie Fräul. Schmidt Leopold Witw., Privatm.
- 17 *Gulland Wilh., Restaurateur Witw. Schilling Sebast., Ausläufer. Albert Joh., Reisender. Klein Joh., Schreiner
- 19 Mensch Jak., Privatm. Witw. Wengand Franz, Schuhmacher. Kragmüller Jos.,

No.

- Schreinermeister. Röth Johann, Steinhauer Witwe
 - Eing. zum Haus Ingrimstr. 38. Hofmann Joseph, Friseur
 - Hübingler Leonh., Café u. Konditorei
- Rechte Seite.
- 2 Lender Hermann, Architekt, Vorstand der städtischen Gewerbeschule
 - 4 Dörner Jos. jun., Maurerstr. Witw. Krenpel Joh., Polizeiwachtmstr. a. D. Dennemann G., Dr. Witw. Luz Fanny, Bauinspektor Witw. Hofmann Ludwig, städt. Leihhauskassier
 - 6 Schweiß Leopold, Privatm. Scherer Val., Privatm. Witw. Schmitt Georg, Schreinergeh. Saalbach Max, Kleiderm.
 - 8 v. Dechelhäuser A., Dr. Professor
 - 12 Schwarzbeck Heinrich, Lederhändler. Schwarzbeck Christian, Lederhandlung. Langenberger Käthen, Privatm.
 14. 16 Schwarzbeck J. A. Witw. Ries Franz, Spezereihandlg. Kasper Gg., Taxator. Ziegler Konrad, Schreiner. Moll Sophie Fräul., Priv. Steinmetz Friedr., Schäftenwaller. Loew Anna, Exp.-Geh. Witw. Loew W., Mechaniker
 - 18 Henn Val., Restaurateur zum Faulen Belz. Kopp Jakob, Amtsdienner. Meckel Marg. Witw. Dolland Peter, Polizeijergant. Brunner Marie Witw., Wajchgeschäft. Leidig Leonh., Schuhmacher. Frieße Karl, Musiker. Oster Karl (meh. Werkstätte). Mauseh Ferdin. (Glaserwerkstätte). v. Walbege A. S., Maler und Tischlermeister

Stadtteil Schlierbad.

Beginnt am Karlssthor und endigt bei der Gemarkungsgrenze der Landstraße nach Neckargemünd.

No. Landstraße.

- 1 Großh. Bad. Staatseisenbahn. (Stations-Gebäude Karlssthor). Ernst Georg, Bahn-Expeditör
- 2 Großh. Bad. Staatseisenbahn. Bahnwartshaus III. und IV. Kühner Karl und Lang Albert, Bahnwärter
- 3 Prestinari Josephine Fräul. Strohmeyer Elise, Major Witwe. Stockmar K., Buchhalter. Paul W. G. L., Chemiker
- 4 *Werner Elise Fräul. Bährle Anton, Kolporteur Witwe. Hoffstätter, Hieronymus, Tagarbeiter
- 5 *Mlich Wilh., Maurer. Baust Johann und Bredt Johann, Tagarbeiter. Mösch Val., Mühlenarbeiter. Faust Jak., Herr-

No.

- schaftskutscher. Jakob Georg, Schlosser. Lentchow Paul, Tapezier. Clormann Emma Witwe
- 6 Giliard Franz, Müller
- 7 *Bredt Franz Karl, Schuhmacher
- 8 *Spitzer Karl, Kaufm. Ueberle Joh., Tagarbeiter
- 9 Kuhl Friedrich, Buchdrucker. Abele Aquilinus, Steinleger. Storz Johann, Maurer Witw. Weistapp Joh., Maurer. Hoffstetter Christ., Tapezier. Hauck Karl, F. Arb. Clormann Alois Witw. Schwarz Karl Joh., Tagarb. Fischer M., Spanner Witw. Schmitt Johann, Fuhrmann Witw. Schwarz Jos., Tagarb. Schaller Marie und Beißel Barbara, F. Arb.

- No. Schwarz Johann, Kfiser. Bleber Peter, Schuhmachermeister
- 10 Hornuth Jakob, Fischer. Huhn Jak., Buchbinder. Friedel Jakobine, Tagarb.
- 11 Weiskapp Leonhard, Maurer. Weiskapp Karl, Glaser Ww. Throm Jakob, Tagarbeiter
- 12 *Pflücker Gg., Tagarb. Knott Mart., Scheerenfleiser. Leibold Aug., Schuhmacher. Schwind Bernh., Tagarbeiter
- 13 Knörzer Friedr., Landw. Wwe. Reiss Ludwig, Lackierer. Knaup Gg., Pferdebahntutscher
- 14 Pflücker Georg, Tagarbeiter
- 15 Wolf Friedrich, Lohnkutscher. Fischer Jakob, Maurer. Lenz Peter, Schuhm., Woll Jakob, Zimmermann. Geider Fr., Müller.
- 16 Friedel Franz und Wilhelm. Friedel Franz, Korbmacher. Koch Philipp, Feldarbeiter. Fries Georg, Schreinergehilfe. Schaller Franz, Tagarbeiter. Hornuth Friedr., Fischer. Lamp Mich., Schreinergehilfe. Zell Karl, Tagarbeiter
- 17 Fischer Andreas, Wagnermeister Ww.

Am Hausackerweg.

- 18 *Meß Franz, Baudirektor. Rohrmann Robert, Maurer. Beckert Karl, Tagarb.
- 19 *Meß Franz, Baudirektor. Mack Karl, Tüncher. Hoffstätter Ernst, Tagarbeiter
- 20 Stadtgemeinde. Hausackerreservoir

Hausacker.

- 21 *Meß Frz., Baudirektor. Blant Jos., Badeapparatenfabrik
- 21a *Meß Frz., Baudirektor. Blant Jos., Fabrikant. Meisenburg Edmund, Werkführer. Kortner Wilh., Modellschreiner. Diehl Joseph, Gießermeister

Landstraße.

- 22 Rohrmann Friedr., Maurer. Rohrmann Daniel, Landwirt Witwe. Rohrmann Wilh., G.Arbeiter. Rogge Karl, Musiker. Feigenbusch M., Metalldreher. Bitisch Michael, F.Arbeiter
- 23 Rohrmann Andreas, Tagarbeiter
- 24 Wolf Hieron., Mühlsteinmacher Witwe
- 25 Weber Friedrich, Zimmermeister
- 26 Mack Fr., Tünchermeister (Magazin)
- 27 *Reinhard Johann, Kleidermacher. Herion Michael, Händler. Bitisch Samuel, Schuhm. Lusenberger Katharine, Monatsfrau. Rohrmann Chr., Fischer. Bitisch Adam, Schuhmacher
- 28 *Wolff Joseph, Privatm. Wwe. Filz Georg, Handelsmann

- No. 29 *Löhlabach Peter, Bäckergehilfe. Löhlabach Joh. Jakob, Schlossergeh. Heinrich Karl, Gärtner Witwe. Hornuth Franz, Maurer. Weidmann Gg., Dienstmann
- 30 Oberfeld Heinr., Zimmermstr. Wtw. Gastwirtschaft zum Rosenbusch. Oberfeld Theodor, Gastwirt. Oberfeld S. (Inh.: Franz Pub-Oberfeld u. Theodor Oberfeld), Zimmeregeschäft. Steinmeß Adam, Buchhalter. Ueberle Philipp, Schuhm. Sommer Anton, Schreinergehilfe
- 31 Lochner Kathar., Schiffer Wwe. Hornuth Andreas, Fischer
- 32 Rohrmann Franz, Landwirt Witwe. Bohner Joseph, Tagarbeiter. Matt Gg., Wildprethändler Wwe. Hornuth Karl, Tagarbeiter. Fischer Andreas Witwe
- 33 Dory Georg Kinder. König Eberhard, Schreiner. Baierle Friedrich, Tagarb. Dory Georg, Tagarb. Freund Jos., Straßenwart
- 34 Arnold Karl Fr. Wtw. Knobel Jos., Witwe, Puffrau
- 35 Groh. Staatsisenbahn (Bahnhauptstation V.) Messert Val., Bahnwart
- 36 *Deppe Aug., Dr. Privatm. Scheurer Joh., Tagarb. Winkler Wilh., Schuhm.
- 37 Clormann Peter, Schiffer. Fischer Ludwig, Schreinergehilfe
- 38 *Rohrmann Gottfried, Ratsdiener. Rohrmann Ant., Maurer. Weber Ant., Cigarrenmacher
- 39 Gföler Johann, Tagarb. Dannbacher Otto, Kfisergeh. Beck Gg., Geschäftsreisender. Rau Karl, Cigarrenmacher. Hug Nikolaus, Straßenwart
- 40 Rohrmann Friedr., Schiffer. Rohrmann Jakob u. Theobald, Tagarbeiter. Rohrmann Katharine, Tagarbeiterin
- 41 *Anweiler Adam, Weichenwärter. Stegmüller Joseph, G.Arbeiter
- 42 Anweiler Adam, Weichenwärter. Dietrich Andr., Müller. Wolf August, Maurer
- 43 Hörn Georg, Schmiedgeh. und Frau: Spezereigeschäft. Breger Gg., Schiffer. Hörn Wilhelm, Schmiedgehilfe
- 44 Weller Gg., Schreinermitr. Weller Ludw., Wagnermeister. Wagner Jak., Tagarbeiter. Ueberle Friedrich, Landwirt Witwe
- 45 Rohrmann Mart., Schiffer. Schlichtsupp Karl, Tagarbeiter
- 46 Müller Theobald, Landwirt Witwe. Schneider Adam, Wagnermstr. Reidig Philipp, Cigarrenmacher. Rohrmann Peter Wtw. Sutter Georg und Heim Heinrich, Tagarbeiter

- No. **Rombach.**
 47 Dewald Anton, Schiffer
 48 Keimbach Karl, Tagarbeiter. Keimbach Joseph, Fischer Ww. Gehrig Johann, Tagarbeiter
 49 Rohrmann Sebastian, Tagarbeiter. Rohrmann Adam, Zimmermann
 50 Wolf Konrad, Maurer
 51 Stadtgemeinde, Weiberhaus. Clormann Franz, Buchdrucker. Clormann Joseph, Tagarbeiter
 52 Stadtgemeinde, Weiberh. Sauer Georg, Waldhüter. Tonollo Bernhard, Schlossergehilfe
 53 Stadtgemeinde, Rombachreservoir

Sandstraße.

- 54 Stadtgemeinde (Kleinkinderschule). Kief Katharine, Lehrerin
 55 Großh. Staatsbahn (Bahnhofsverwaltung VI). Keller Ludwig, Bahnw.

Wolfsbrunnenweg.

- 56 Weigel Alois Kinder u. Weigel Jos., Schmied. Walter Christoph, Fleischner. Weigel Georg, Zimmermann
 57 Dewald Adolf, Schiffer. Rohrmann Gottfr., Kutscher. Schneider Georg, Zimmerm. Dewald Franz, Schiffer. Speckert Gg., Tagarb. Rohrmann Gg., Zimmermann Ww. Müller Christian, Gärtner

Sandstraße.

- 58 Stadtgemeinde (Unt. Schulhaus). Schmitt J., Lehrer

Chem. Säfnergäßchen.

- 59 Scholl Michael, pens. Hauptlehrer
 60 Stadtgemeinde (Ob. Schulhaus). Kirchgöner Frz., Viktor, Lehrer. Weigel Christ., Mühlensteinmacher Witwe
 61 Diehl Christ., Tagarbeiter. Schaller Karl, Straßenwart. Kabel Gg., Tagarbeiter Ww. Günzel Friedr., Tagarb.
 62 Rittmeyer Konrad, Spezereihandlg.

Mühlweg.

- 63 Straub Joh. Mich., Maurer. Höreni Joseph, F. Schuhmacher
 64 Kederath Markus, Tapetendrucker

Wolfsbrunnenweg.

- 65 Böhm Michael, Landwirt. Rohrmann Hermann Jakob, F. Arbeiter

Mühlweg.

- 66 Döfler Ludwig, Handelsmann
 67 Schaller Joh., Tagarbeiter. Bander Georg, F. Schuhmacher

- No.
 68 Clormann Ad., Tagarbeiter Ehefrau. Fischer Johann, Schiffer
 69 Müller Friedrich, Landwirt

Wolfsbrunnenweg.

- 70 Rohrmann Joh. Karl Ww., Waschfrau. Rohrmann Jak., Maurer. Höchstätter Johann, Schreinergehilfe
 71 Leiz Jak., Müller Witwe und Kinder
 72 Stadt-Gemeinde (Wolfsbrunnen)
 73 Schellenberger St., Maurer. Schellenberger Joseph, Tagarbeiter. Steiger Christian, Cigarrenmacher
 74 Schaller Franz Karl, Tagarbeiter
 75 Stadtgemeinde (Heftische Mühle). Dreht Karl, Feldhüter. Kühne Florian, Steinbrecher. Bitch Leonh., F. Schuhm. Weigand Philipp Frau. Herrmann Hermann und Fink Wilh., Tagarbeiter
 76 Goos Ludwig, Bäckermeister. Hemm Johann, Bahnwart Witwe

Sandstraße.

- 77 Scholl A., Gastwirt zum Jägerhaus
 78 Schneider Friedrich, Landwirt
 79 Wöllner Karl, Gastwirt z. Schwarzen Schiff. Otto Karl, F. Schuhmacher
 80 *Herrmann Karl Theodor, Fabrikdirektor. Mesler Karl und Thierj Markus, F. Schuhmacher
 80a *Herrmann Karl u. Ludwig (Kunstwollefabrik). Jakob Sch. und Haupt B., Werkmeister
 80b *Herrmann Karl Theodor, Fabrikdirektor. Neubert G. und Wiedemann Georg, F. Schuhmacher
 81 Heidelb. Schuh-Fabrik (A.-G.).
 81a Gieser Johann Peter, Privatmann
 81b Stadtgemeinde (Schulhausneubau).
 82 Großh. Staatsbahn (Bahnhofsverwaltung VIa). Gramlich Andreas, Barriervärter
 83 Clormann Peter, F. Schlosser. Clormann Sebastian, Waldhüter Witwe
 84 *Hirschel Theobald jun., Fischer. (Weiber-Häuschen). Kühner Friedrich, Maurer
 84a Kramer Joh. Wilh., Gärtner. Drehmann Rudolf, Werkmeister. Straub Margarete Witwe
 85 Döhring J., Kunstgärtner
 86 Clormann Gg. Frz., Fischer. Bommer Wilhelm, Fischer
 87 Clormann Johann, Fischer
 88 Deppe August, Dr. Privatmann
 89 Bommer Karl Hermann, Fischer
 90 Knörr Johann, Tagarbeiter
 91 KLohe Franz, Straßenwart

- No.
 92 Kühner Jakob, Dienstmann
 93 *Dentwald Hermann, Privatm. Ww.
 Weidmann Marg., Wäscherin
 94 Böcker Friedr., Restaurat. u. Pension
 95 Groß. Staats-Eisenbahn (Altes
 Stationsgebäude)
 95a Gr. Staats-Eisenbahn (Stations-
 gebäude VII. Schlierbach). Hef Andr.,
 Billetausgeber. Faller Wilh., Weichen-
 wärter
 96 Stadtgemeinde (Schuhhäuschen)
 97 Clormann Joh. Mich. L., Waldbhüter.
 Gaukel Christine, Näherin
 98 Evang. u. Kathol. Hospitalfond
 (Gutleuthofkapelle)
 99 Speckert Franz, Steinbrecher. Weiß
 Matthias, Kutcher. Seib Gg., Fischer

Aue.

- 100 Zechner Peter Wwe., Waschgeschäft.
 Gubler Jak., Steinhauer Frau. Mohr-
 mann Wilhelm, Tagarbeiter
 101 Milch Wilh., Maurer. Milch Anton,
 Kübler
 102 *Stech Karl, G.Arbeiter
 103 Clormann Philipp, Tagarbeiter.
 Schneider Sch., Billetausgeber Witwe
 104 *Clormann Johann Gg., Schiffer.
 Clormann Georg Anton, Steinleger
 105 Clormann Johann Gg., Schiffer.
 Kresser Barbara Witwe, Näherin
 106 Hoffstätter Ernst, Schuhmacherstr.
 Rohrmann Joseph, Schiffer
 107 Clormann Mich. jun. II., Maurer.
 Clormann Bal. sen., Landwirt Witwe

Stadtteil Neuenheim.

Brückenstraße.

Beginnt an der Neuen Brücke u. endigt Handschuchs-
 heimer Landstraße.

- No. Linke Seite.
 1 Schreck John W., Privatm. Schunck
 Th., Schiffbau-Direktor i. N. Wicke
 Fritz, Institutslehrer
 3 Groebe Georg (Bauplatz)
 5 Arnold Jakob, Privatm. Ww. Bauer
 Jakob, Privatm. Lenhard Sebastian,
 Restaurateur zum Brückenkopf. Ebel
 Ernst, Dienstmann
 7 Dörflam Georg (Bauplatz)
 9 Edelmaier Joh., Bahnbediensteter.
 Lader Michael, Privatm. Birck Alph.,
 Dr. med. Privatm. Janisch Karl, Tele-
 graphenassistent.

No. Landstraße.

- 108 Gr. Staats-Eisenbahn, Station
 VIIa. Roth Friedrich, Barrierwärter
 — Stadtgemeinde, Pumpstation II
 109 Stadtgemeinde, Pumpstation I.
 Oblander Friedrich, Maschinist
 110 Gr. Staats-Eisenbahn, Station
 VIII. Schneider Franz, Bahnwart
 111 Gr. Staats-Eisenbahn, Station
 VIIa. Monsieur K., Bahnwart

Rümmelbacherhof.

- Glychherr Ludwig und Heinz Gg.,
 Bierbrauerei-Besitzer. Ebert Julius,
 Restaurateur

Stollhof.

- 1 Stadtgemeinde. Kilian Jak., Hilfs-
 waldbhüter. Reimuth Phil., Baumwart
 2 3 Stadtgemeinde
 4 Stadtgemeinde
 5 Stadtgemeinde. Lang Joz., Wald-
 hüter
 6 Stadtgemeinde, Wirtschaftsgebäude.
 Stenbing Joseph, Wirtschaftspächter
 7 Wipfler Karl, Landwirt Witwe
 8 Gasthaus Stollhof (Aktien-Gesell-
 schaft)

Königsstuf.

- Stadtgemeinde. Aussichtsturm
 — Stadtgemeinde, Wirtschaftsgebäude
 Mayer Philipp, Wirtschaftspächter

Spenerers Hof.

- Stadtgemeinde, Wirtschaftsgebäude.
 Busch Leonhard, Wirtschaftspächter

No.

- 11 Lenz Adam, Obsthändler. Krall Laura
 Ww. Schell Wilh., Eisenbahnbureau-
 diener
 13 Jaeger Friedrich Wilh., Kleiderm.
 Ww., Tuch- und Buckskinlager. Gil-
 bert Jakob, G.Werkführer. Bauer
 Bertha, Farrer Witwe
 15 Bauer Hermann, Landwirt. Bender
 Otto, Dr. Witwe. Reinhardt Louis,
 Dr. med., prakt. Arzt. Gompf Otto,
 Kaufmann Witwe
 17 Weber Bernh. Privatm. Schrodt W.,
 Rechtsanwalt Witwe. Schrodt Franz,
 Dr. phil. Mayer J. Fed. (geb. West-
 phal), Hauptlehrer Witwe
 19 Burkard A., Material-, Farbwaren-
 und Droguen-Geschäft. Keller J. G.,

- No. Kolonialwaren- und Delikatessenhandlung. Zinser Johann, Privatmann
 21 Krall Phil., Maurermeister (Neubau)
 23 *Arnold Friedrich, Loonen Adrian Engelnb., Kaufm. Zipse Ludw., Pfarrer Witwe. Woitas Karl, Zahlmeister im 2. Badischen Grenadierregiment
 25 Gau Georg, Flaschnermeister. Nettel Sigmund, Ingenieur
 33 Pflaumer Heinr., Schuhmachermeister. Schöttle Wilhelm, Ingenieur
 35 Leibert Joh., Brauereibes. (Neubau)
 37 Leibert Joh., Brauereibes. (Neubau)
 39 Krall Phil., Maurermeister. (Bauplatz)

Rechte Seite.

- 2 Leibert J., Brauereibes. (Biergarten)
 4 Groebe Georg. G. Groebe Nachfolger (Inh. Carl Voos), Delikatessen-, Fisch- und Geflügelhandlung (Zweiggeschäft). Busse Alfred, Konditorei und Café. Geyer Karl, Eisenb.-Assistent. Kindermann Karl, Dr. jur. Sheridan Margar. Mrs. Lint Pauline, Pfarrerswitwe. Meierhofer Emil, Geometer. Hölzel M. Frl., Kleiderm.
 6 Mannhardt Katharine Witw., Priv. Schmidt Traugott, Prof. am Gymnas. Eck L., Lieutenant Witw. Braun Ludwig, G.Schaffner
 8 Groebe Georg, Mineralwasser-Fabrik und Eishandlung
 10 Krall Phil., Maurermeister. (Bauplatz)
 12 Weber Konrad, Bäcker (Neubau)
 14 Wagner Karl, Weinwirtschaft zum Grünen Laub. Schreiber, Oberstlieutenant a. D.
 16 Koch Heinrich, Metzgermeister. Müller Mathilde, Gerichtsnotar Witwe. Reinhardt Alfred, Maler u. Zeichner. Nieper Josephine Witwe
 18 *Koch Heinr., Metzgermeister. Reinhardt M., Papiers-, Schreib- und Kurzwarenhandlung. Reinhardt Karl, Landesproduktien, Mehl, Hülsenfrüchte u. Kernwaren. Schwarz K., Oberförster a. D. Rödter Elise Witwe. Engler Pauline Fräul. Reinhardt Henriette Witwe
 20 Trost Anton, Landwirt. Fischer Joseph, G.Schaffner. Steibel Amalie Frl. Trost Jakob, Obsthändler
 — *Meis Peter, Maurermeister. (Neubau)

Brunnenstraße.

Beginnt unterhalb der neuen Brücke und endet Lutherstraße.

Linke Seite.

- 199 *Adehelm Friedr., Maurermeister. Torwest Eduard, G.Schaffner. Ochel

- No. Herm., Kaufm. Vogler Karl, G.Arb. Greiff Georg, Möbelschreiner. Ueberle Friedrich, Fischer. Kühner Jakob, Dienstmann
 273 *Schwarz Konr., Bäckermeister. Ww. Sizenhardt Aug., Privatm. Kofstok Heint., Hilfswagenw. Schneider Joh., Glasmeister. Petry Kath., Hauptlehrer Ww. Wolff Hugo, Rechtsanwalt Ww.
 207 Sieber Elisabeth Landw. Ww. Rehberger Jakob, Landwirt
 208 Koch Math., Lüncher Ww. Gramlich Philipp, Tapezier
 209 Keller Heinrich, Landwirt. Koch Sebastian, Lüncher

Rechte Seite.

- 202 Groß Friedrich, Schuhmachermeister. Reichert Johann, Kutscher
 203 Heuser Ludwig I, Landw. Friedel Gg. Wilh., Korbmacher
 204 Grün Jakob, Landwirt
 205 Heuser Michael, Landwirt
 206 Groß Heinrich, Landwirt
 210 Reinhardt Ludw., Landwirt Ww. Fischer Jakob, Fuhrmann

Gartenstraße.

Beginnt Handbüschel. Landstraße, zwischen No. 127 und 122 und zieht westlich.

Linke Seite.

- 164v Batt Christoph, Gärtnerei. Reimold G., Kaufm. Loonen Friedr., Kaufm. Heinlein Daniel, Kleidermacher
 164s Zollasse Seb. Friedrich, Spezereiwaren- und Delikatessengeschäft. von Arnim Fritz, Hauptmann a. D. Jost Kath. Frl. Jost Philipp, Dr. med.
 164r Batt Gg., Gärtnerei. Zimmermann Joh., Zugmeister. Herbert Nik., Buchdr.
 164o Arnold Seb., P.Schaffner. Herdt Jakob II, G.Arbeiter
 164q Roth Christoph, Landwirt
 231a Leibert Joh., Brauerei (Fahnhalle)
 231 Treiber Ludw. II, Landwirt. Treiber Ludwig I, Landwirt

Rechte Seite.

- 164m Odenwald Karl, Maurer u. Frau: Waschgeschäft. Schneider Jak., Eisenbahnschlosser. Messer Luise Witwe
 164n Bauer Jak., Schlossermeister. Bauer Georg, Schlossermeister (Gedr. Bauer)
 164w Bedekind Ludw., Schuhm. Bader Joh., Kutscher. Meyer Jakob, Kellner
 164y Krieger Heinr., Kutscher. Zinser Martin, Fuhrmann
 164p Arnold Ludwig, Landwirt

Handschuhsheimer Landstraße.

Beginnt Neuenheim Haus 70 (Brauerei zur Krone)
und endigt Handschuhsheim.

- No. Linke Seite.
- 71 *Groebe Georg, Rittmann Joseph, Hundezüchterei. Trost Fritz, Gärtner. Krefz Adolf, Kutscher
- 72 Fffel Wilhelm, Gerichtsnotar Witw. Stulz Wilhelm, Postschaffner
- 80 *Groebe Georg, Mantel Karl, Privatmann. Yearmonth Will., Privatm.
- 81 Ev. Kirchen-Gemeinde (Pfarrhaus). Schneider Robert, Pfarrer. Exter Heinrich, Weinhändler
- 82 Weber Konrad, Bäckerei
- 83 Keller Georg, Kfm. Bucherer Elise Fräul. Neitlinger Georg, Maurer. Krafft Joh., Schlosser. Kuhn Wilhelm, Schreiner (Werkstätte)
- 86 Heuser Matth., Landwirt. Stürmer Karoline Witw., Stürmer Anna Witw., Wäscherinnen
- 129 Eck Jak., Schmiedmstr. Witw. Meiler Kasimir, Tagarbeiter. Zimmermann Karl, pens. Steuermann
- 128 Lenz Georg, Landwirt
- 127 *Reiber Martin, Zimmermstr. Witw. (Villa Livonia). Rosenplänter Olga, Fanny und Auguste Fräul., Instituts-vorsteherinnen
- 122 Zimmer Gg. Karl, Fabrikant (Haus Windeck). Stegmaier Karl, Gärtner

Rechte Seite.

- 73 Arnold Georg, G.Arbeiter, Spezerei-, Kurz- und Wollwaren. Langer Chr., Schuhmachermeister. Langer Karoline, Näherin. Habich Wilhelm, Schreiner
- 74 *Ackermann Karoline, Fräul. Herget Joh., Schlossergeh. und Nähmaschinen-geschäft. Merk Jakob Witwe, Privatm. Lamprecht Anna Fräul., Priv. Faulkel Georg Witwe
- 75 Hüniger Ewald, Schuhmachermeister. Müller Albert, Kaufm. Müller Karoline Witwe. Buch Leopold, Wagenw. Langlos Ludwig, Tagarbeiter
- 76 Deurer Hch., Bäckermeister. Ortwein Jos., Dienstm. Klos Ant., Photograph
- 77 Steiner Nemig., P.Schaffner. Schulz Ludwig, Kaufmann
- 78 Heß Friedrich, Geometer
- 79 Bernthsen Heinr. Friedr., Privatm. Witwe. Rhode Franz, Stadtvikar

No.

- 84 Goetze Julius, Kgl. Pr. Rittmstr. z. D.
- 84a Goetze Julius (Baupl.)
- 85 Müller Philipp, Privatmann Witwe
- 87 Nimis Aug., Zugmeister Witw. Stein Eberh., Briefträger Witw. Strenger J., Tagarbeiter
- 88 Schroth Jakob, Schreinermeister
- 89 *Jung H. Erben
- 90 Treiber Franz, Bezirks-Geometer. Ziegler Leo, Schriftsteller
- 91 Treiber Frz., Bez.-Geometer (Garten)
- 92 Koechly Hermann, Hofrat Witwe
- 93 Jekrath Paul, Restaurateur (Weinb.)
- 94 *Cresto Giovanni, Bahnbau-Unternehmer (in Karlsruhe). Kuhn Paula, Pensionats-Inhaberin
- 95 Jhne Wilh., Dr. Professor (Baupl.)
- 96 *Spicer J. Fr., Privatmann Witwe. v. Scherpenberg-Schill Marie Witwe, Rentnerin
- 97-99 Baupläge
- 100 Schröder Louis, Privatm. v. Babo Elisabeth Fräulein
101. 103 Schifferdecker Paul, Dr. Witw. Salzmann Konrad, Kutscher
- 104 *Wolff Friedrich, Harby S. J. Mrs.
- 105 *Wolff Friedrich und *Schmitt Leonhard. Ireland Decouce, Dr.
- 106 Richter Wilh., Kfm. Witw. Hadow H. G. Mrs.
- 107 Wipfler Friedrich, Lok.-Führer

- 394 v. Hölle Eberhardt August, Baron (Villa Montana)
- 392 Staus Peter, Maurermeister
- 391 *Staus Peter, Maurermstr. (Neubau)
- 390 de Pirani Eugenio Cavaliere, Komponist
- 388 Gaton Mary Anna Witw., Rentnerin. Walig Marie, Dr. Witw. (Villa Messina)
- 387 v. Hamn Theodor, Privatm. Witwe — Jost Georg, Maurer. Wolfgang Johann, Kleidermacher
- 385 Bröner Franz, Dr. Bihn J. P., Privatmann Witwe
- 384 *Loonen Adrian Engelb., Kaufm.
- 383 Bendendorff Julius, Privatmann (Villa Drotaba)

Hirschgasse.

Beginnt Hiegelhäuser Landstraße 12 und zieht bergan.

Linke Seite.

- 17 Diez Helene und Anna Fräul., Restauration zur Hirschgasse
- 16 Heinz Karl, Bierbr. Witw. (Bierkeller)
- 15 *Fude Gg., Maurermeister (in Mannheim). Mauzenberger Heinr., Gärtner

No.	Rechte Seite.
13	Treiber Jakob, Landwirt. Treiber Ludwig, Tagelöhner
14	Klen Wilhelm, Gärtner
15a	Ker mann Karl, Konditor. Probst Adolf, Universitäts-Skribent

Klosterstraße.

Beginnt Mönchhofstraße 117h und zieht nördlich.

1	Rohde Erwin, Dr. Geh. Rat Professor
2	*Schwinger Richard, Schriftsteller (Stuttgart)
3	Klinghammer Theodor, Fabrikant
4	*Klose Heinr., Dr. Privatm. Nickles L., Professor Wiv., Mädchenpensionat. Billing Sophie Fräulein, Rentnerin

Kurze Gasse.

Beginnt Brunnenstraße 200 und bildet eine Eckgasse.

Linke Seite.

— Hintergebäude zur Rathausstraße

Rechte Seite.

198	Beiler Christ., Zimmerm. Tränkle Karl, Schuhmachermeister
197	Dör sam Georg, Landwirt
196	Lenz Jak., Landwirt. Lenz Christ., Händler. Sattel Karl, Schlosser
195	Kostadi Nikolaus, Gerber. Haag Just., Lackierer
194	Bauer Herm., Landw. Büttner Seb., Schieferdecker. Kapp Jak., Tagarbeiter

Lutherstraße.

Beginnt Uferstr. 270 und endet Handschuhshheimer Landstraße.

Linke Seite.

269	Heuser Friedrich, Landwirt
215	Herdt Franz, Landwirt
216	Both Adam, Landwirt Witwe
217	Heuser Ludwig, Landwirt
218	*Leibert Joh. jun. Berton Johann, Restaurateur. Korus Karl, Händler. Ueberle Jak. II., Schiffer. Gerhäuser Nikol., Jagdaufscher. Hemberger Joseph, Tagarb. Wolf Friedr., Zimmermeister (Werkstätte)
223a	*Arnold Val., Landwirt. Rudolph Heinr., Postpaketbesteller. Hoff Kath., Bahnassistent Witwe. Kösterer Karl, Kleidermacher
170	Bechtel Jos., Bildhauer u. Spezerei-handlung. Wolfmann Bertha Fr. Henn Martin, pens. Lok.-Führer
169	*Himmer Gg., Stadtgärtner. Hendrichs Rud., Dekorationsmaler. Kohl-

No.	Rechte Seite.
	weiler Nikol., Diener. Hilgert Heinr., Postschaffner
168	Duprée Henriette Witwe. Niegger Franz Joseph, pens. Werkmeister
167	Groß Philipp, Landwirt
166	Frauenfeld Friedrich Mich., Maler und Tüchermeister
165	Treiber Urban, Zimmermstr. Stolle Marie, Rentnerin. Seubert Johann, Tagarbeiter. Keiner Friedr., Kohlenhändler. Neureither Wilh., Maurer. Stoll Adolf, Gipser
164	Grün Philipp, Gasthaus zum Adler
164x	Deusing Therese, Dr. Wiv. Jacobi Ludwig, Oberförster a. D.
164u	Dippel Joh., Glasermmeister. Jöst Nikol., Aktuar. Bath Aug., Schlosser
164t	Busch Karl, Gärtner. Ueberle Albert jun., Holzhändler
164g	Schüdt Georg, Landwirt
164f	Vogel Mart., Landw. Kistenmacher Ludwig, Tagarbeiter
—	*Hendrichs Rudolf, Maler (Neubau)
164a	*Doll H. Philipp, Postkassier Wiv. Heachens G., Mrs.
117	Jüngst L., Pensionat (Villa Viktoria)

Rechte Seite.

214	Christmann Jakob, Landwirt
213	Frauenfeld Georg, Landwirt
212	Groos Ludwig, Straßenwart. Rathgeber Hugo, F. Arbeiter. Eck Philipp, Schuhmachermeister
211	Schmitt Bernhard, Gipsermeister (Werkstätte)
219	Grün Heinrich, Landw. Siegmann Karl, G. Bremier. Schneider Fr. Wiv.
220	Vogel Friedr., Klüstermeister. Pflaumer Peter, Kleidermacher
171	Evang. Kirche
172	Schulhaus. Schneider Friedrich, Hauptlehrer. Ochs Nemigius, Unterlehrer
158	*Bröckelmann J. W., Privatmann. Bröckelmann L. Fr., Privatm.
161	Heuser Heinrich, Landwirt Trost Ludwig, Tagarbeiter
162	Schröder Ludwig, Landwirt

Mönchhof.

Liegt am Ende der Brückenstraße zwischen Handschuhshheimer Landstraße und Lutherstraße.

118	Both Adam, Landw. Weber Heinr., Kleidermacher. Emmert Minna Wiv. Koppert Peter, Landwirt
119	Both Jakob II., Landw Wiv. Adelsheim Johann, Tagarbeiter
120	Schröder Johann, Dekonom

121 *Schrüder Joh., Dekonom. Barro No.
Peter, Aftuar

Mönchhofstraße.

Begimmt Luthersfir. 1844 und endigt am Friedhofsweg.

Linke Seite.

— *Winter Carl, Buchhändler. Gsfner
Georg, Gärtner
— Winter Carl, Buchhändler (Garten)
117f Winter Carl, Buchhändler
117e *Bury Melanie Fräul., Instituts-
Inhaberin
117d Bury Melanie Fräul., Instituts-
Inhaberin
117E *Goode Mrs., Rentnerin. Stain-
forth, Lt.-colonel
117o Osthoff Hermann, Dr. Professor
117p *Osthoff Herm., Dr. Prof. Braune
Wilh., Dr. Prof., Direktor d. german.-
romanischen Seminars

Rechte Seite.

117h Schmitt Daniel, Privatmann
117g Armitage F., Revd. (M. A.), Low
J. W., Direktoren des Militärhauses
117b Neuenheim College (Army
House). Armitage Lionel (B. A.), Di-
rektor des Neuenh. College. Challenor
W., Dr., Mencias H. F., Field B. A.,
Charpentier G., Pitt W. (B. L.), Ol-
ver G. C. Revd. (M. A.), Lehrer am
Neuenh. College. Hofmann H. d'A.,
Sekretär des College
117a Neuenh. College (School House)

Neuenheimer Landstraße.

Begimmt an der alten Redarbrücke und endigt
bei Haus 69.

Rechte Seite.

30 von Oberndorff Karl, Graf. von
Heyden Albert, Major
32 *v. Oberndorff Karl, Graf. Ruhl
Matthias, Wirt zum Silbernen Anker.
Arnold Philipp, Gärtner
33 Christ Ant., Hofgerichtsdirektor Ww.
Christ Karl, Dr. Privatmann
34 Weber Karl G., Mitglied des preuß.
Abgeordnetenhauses und Konsul a. D.
35 Henkenius Herm., Rgl. Br. Stabs-
arzt a. D. Bis Ostern: Military De-
partment des Heidelberg College
36 Eisenlohr August, Dr. Professor
37 Jenke Frdr., Apotheker (Gartenhaus)
38 Heidelberg College. Inhaber:
A. Holzberg, Dr. phil. Catty A. B. und
Lawrence W., Direktoren. G. Briod,

J. S. Gubler, W. Harris (B. A.), K.
Linde, Dr. phil. u. Fr. Rüdiger, Lehrer
39 Landfried Jakob jun., Fabrikant.
Beck Gg. (Teilhhaber der Firma C. De-
saga). Trietschler Emil, Gärtner
40 Odenwald Herm., Privatm. Erben
(Garten und Weinberg)
41 Suffert Ernst August, Privatmann.
Suffert G. A. Witwe
42 Heidelberg College. Senior House.
Catty A. B. (M. A.), Direktor des Hei-
delberg College. Bis Ostern: Minkwitz
Joh., Prof. Ww. Minkwitz Johanna
Frl. Minkz Justine Frl. Grill Rich.,
Kapt.-Lieutenant a. D.
43 Haas Cornelia Fräulein
44 Landfried Friedrich sen. (Weinberg)
45 *Ahrweiler Leop., Banquier. Wol-
frum Philipp, Prof. u. akadem. Musik-
direktor
46 Gumbel Karl Leonh., Privatm. Ww.
Frisch Pauline Frl., Privatm. Korthals
W. G., Privatmann
47 Volkert Joh. Michael, Privatmann.
Volkert Alex., Maler. Bobani F. W.,
Priv. Hegel Moiss, Kleidermacher
48 Thne Wilh., Dr. Prof. (Villa Fetsch).
Stein Leonhard, Gärtner
49 Walk Franz, Privatmann
50 Scholl Ludwig, Ingenieur. Restau-
ration zur Philosophenhöh
51 Mayer Valentin, Bierbr. (Bierkeller)
52 Kessler F. A., Privatmann Witwe
(Weinberg)
53 Detmers Wilhelm, Major Ww. Hof-
mann, H. d'A., Sekretär des Neuenheim
College
54 Spicer J. Fr., Privatm. Ww. Bes
Johann, Privatm. Wwe. Walter Au-
guste Fräulein
55 Spicer J. Fr. (Weinberg)
56 Scherrer H., Dr. Prof. Horn van
der Horst, Baron, Rittergutsbesitzer
57 Vogelsberger K., Agenturengeschäft
58 *Winter Carl, Buchhändler. Leopold
Maria Frl., Privatm. Könen-Leopold
Antonie Ww., Privatm. Wimmer Jo-
hanna und Luise Fräulein
59 Kist Joseph, Weinbändler
60—64 Weinberge
65, 66 Walk Martin, Privatm. Hübsch
Eberhardt, Kfm. Alexander Karl, Kfm.
Dürre Friedrich, Ausläufer
67 Denck Matthias, Tagarbeiter. Burck-
hardt Matth., Weber. Stahl Joseph,
Tüncher. Kernberger F., Tapeziergehülfe
68 Unterleiter Jakob, Gefäßhändler
Witwe. Reibold Nikolaus, Aufseher
69 Straßner Ludwig, Handelsgärtner

- No. Linke Seite.
- 283 Heberle Albert, Bürgermeister und Holzhändler. Deurer Theod., Privatmann. Wunderlich Herm., Dr. Privatdozent
- 282 Heß Phil., Gastwirt zum Schiff. Heß Ludwig sen., Landwirt. Schmitt Alf., Maler. Kipp Heinrich Witwe, Spezereigehschäft
- 281 *Gutter Jakob sen., Metzgermeister. Goldmann Friedrich Witwe, Pferdeschlächtere. Goldmann Emil, Metzger
- 70 Leiberl Joh., Bierbrauerei z. Krone. (Altreutsche Bierhalle)

Rahmengaſſe.

Beginnt Handſchuhſchneider Landſtraße 86 und endigt Lutherkraße 158.

Linke Seite.

- 135 Schröder Heurr., Landw. Schröder Johann, Landwirt. Thum Friedrich, Sattlermeister
- 136 Burkhardt Heurr., Kohlenhändler. Burkert Otto, Zugmeister. Koch Phil., Tüncher
- 145 *Gau Georg, Flajchner. Köhler Ferd., Kleiderm. Helm Karl, G.Schaffner. Sauer Franz, G.Arbeiter. Walz Seb., Tagarb. Walz Martin, F.Arbeiter
- 146 Adelhelm Wilhelm, Bäckerei und Spezereihandlung
- 147 Helmstädter Joh., Schuhmachermeister. Frauenfeld Heurr., Kleiderm. Meun Barb. Wtw., Wäſcherin. Weller Ludwig, Zimmermann
- 150 Karch Philipp, Drehermeister
- 151 *Karch Phil., Drehermstr. Frauenfeld Ludw., Tüncher. Deininger Jak., Zimmermann. Hornung Karl, Fiſcher. Blach Wilhelm, Seilermeister
- 152 Könninger Bonif., Wirt zur Pfalz
- 174 Filfinger Marie Fräulein
- 173 Pflaumer Konrad Wwe. Kragert Friedrich III, Tagarbeiter

Rechte Seite.

- 130 Friſch Heurr., Landw. Ww. Heuser Philipp, P.Schaffner
- 131 Wüſt Ludw., Landw. Ww. Schröder Margarete Witwe
- 132 Friedel Ludw., Landwirt. Mayer Heinrich, Kellner Wtw. Hintermaier Karl, F.Arbeiter
- 133 Vogt Hieronymus, Schuhmachermstr. Rathgeber Peter und Knapp Adam, G.Arbeiter. Krauß Moiss, Kleiderm. Peier Sophie Witwe
- 137 Reinhard Konr., Gastwirt. Bauer Sch. u. Arnold Peter, Tagarb. Lan-

- No. brecht Karl, Friseur. Mohr Emil, Cigarrenmacher
- 141 Schlickjupp Friedr., Landwirt Ww.
- Lambrecht Karl, Friseur (Geschäft)
- 144 *Schlickjupp Friedr., Landw. Ww. Zipp Karl, Schreinermeister. Seibner Joseph, F.Arbeiter
- 148 Vogel Peter, Landwirt
- 149a Frauenfeld Johann, Tüncher
- 149b Both Christian, Landwirt Witwe. Förster Wendelin, Kohlen-Handlung
- 154 Feierabendhaus der Schwestern aus d. Mutterhaus von Nonnenweier. Hausmutter: Frau Zipp Marie Koch
- 155 Reiniß Kornel., Bäckermstr. Reiniß Anton, Bäckermeister

Rathausſtraße.

Beginnt Rahmengaſſe 174 und endigt Wierkraße.

Linke Seite.

- 175 Christmann Georg, Landwirt
- 177 Lenz Heinrich, Landwirt. Seifried Christine Witwe
- 178 Zöſt Mich., Landwirt. Barth Karl, Kutcher. Wirth Fritz, Ausläufer
- 184 Both Christ., Landwirt. Both Jak., Landwirt
- 185 Vogel Kath. Frau. Waffenschmidt Jak., G.Schaffner. Schröder Sch. II, Tüncher und Maler
- 188 Rathaus (Polizeistation)
- 190 Sieber Heurr., Schmiedmstr. Langer Peter, Schuhmachermstr. Burhenn St., G.Arbeiter. Kragert Georg, Maurer. Schmitt August, Fuhrmann
- 191 Gehalt Heurr., Bäckerei. Zipp Ad., Schreiner. Mayer Joh., Tagarb. Ww. Meybach Johann, G.Arbeiter. Krieger Alem., Schuhm. Ww. Arnold Jakob, Weing. Ww. Heberle Friedr., Fiſcher Ww. Nenner Johann, Tagarb. Hornuth Johann, G.Arbeiter
- 200 Lenz Karl, Landwirt. Lenz Ludwig, Landwirt Witwe
- 201 Fritz Adam, Landw. Heuser Friedr., G.Arbeiter

Rechte Seite.

- 176 Ballmann Gg., G.Arbeiter. Wunderle Viktor, Fabrik-Auffeher. Köhler Jak., G.Arbeiter. Fändrich Ferdin., Tagarbeiter
- 179 Bauer Philipp, Landwirt
- 180 Friſch Philipp I, Landwirt. Friſch Franz, Waldhüter
- 186 Friſch Jak., Landw. Friſch Phil. II, Landwirt

- No. -
 187 Hornung Matth., Handlung. Otto Gottl., Küfer. Herrmann Johann, G.Schaffner. Frey Susanne Witwe, Wäscherin und Büglerin. Winkenbach Ferdin., Maurer. Dewald Wilhelm, Tagarb. Hornung Friz, Fische. Hornung Philipp, Schuhmacher
 189 Groß Ludwig II, Landw. Werner Michael, Kleiderm. Nüchtern Marie, Händlerin
 192 Krager Ludwig, pens. Landbriefträger. Krager Heint., G.Schaffner

Römerstraße.

Begint Handjuchsh. Landstraße 82 u. zieht westlich.

Linke Seite.

- Hintergebäude der Handjuchsheimer Landstraße und Brückenstraße
 193 *Vogel Jakob, Kutschiener. Wyrich Karl, Lohnkutscher. Kuhn Wilhelm, Schreinermeister. Markmann Johann, Tagarbeiter. Neureither Jakob Wwe., Wäschfrau. Zeis Georg, Maurerstr. Fint Jak., Maurer. Schröder Bernh., G.Schaffner
 — Burkard A. (Stallung)
 222 Stockert Christ., Flaschnermeister. Krager Philipp, P.Schaffner
 221 Gutter Jakob, Metzgermeister. Gutter Jakob sen., Metzgermeister. Wolf Gg., G.Schaffner. Bis Martin, Kutscher
 220 Bauer Herm., Metzgerstr. Lochert Ludwig, Rentamtman a. D. Hilfenbel Ludwig, Kfm. Normann Sebastian, G.Schaffner
 254 Sauer Georg, Katschreiber in Handjuchshheim
 252 *Arnold Hermann, Küfer Ww. Reinhard Nikolaus, Wagner. Böhl Anton, Glaser (Berkstätte)
 256b *Frick Gg., Landw. Bellingier Sch., G.Schaffner. Schmitt Heint., Lageraufseher. Mahles Ida Witwe
 256 Frick Gg., Landwirt. Böhl Anton, Glaserstr. Gunkel Matth., Aufseher. Rapp Jakob und Jüngst Leonhard, Wagenwärter
 251 Konold Peter, Bäckerei u. Spezerei-handlung
 250 Lenz Theobald, Landwirt Witwe
 249 Hornuth Susanna, Landwirtin
 248 Karch Jakob, Polizeidiener
 247 Lenz Christ., Tagarbeiter. Wunsich Joseph, Pferdebahnkutscher. Kollisch Witwe, Hebamme
 246 Pflaumer Konrad, Maurermeister
 245d Schlickjupp Friedr. Ww. Wagner Philipp, Hauptlehrer

- No.
 245b Dörjam Andr., Gärtnerei. Heberle Jakob III, Fischer
 245 Grenlich Ignaz, Landw. Holzinger Gotth., Schlosser. Pfister J., Maurer. Buhl Viktor, G.Arbeiter
 245e Heuser Matth. Witwe
 245a Delffs Wilhelm, Professor
 244 Treiber Jak., Landwirt. Emig Karl, Tagarbeiter
 242 Scherer Wendelin, Zimmermann. Lambrecht K. J., Wagner. Hornung Peter, Maurer
 243 Adelmhelm Thomas, Maurer. Peter Maria Witwe

Rechte Seite.

- Hintergebäude u. Gärten der Rahmengaße und Brückenstraße
 183 Leininger-Neudenan Mar., Graf zu. Schmidt Jos., Major Witwe
 182 Vogel Ludwig, Tapezier. Beckenbach Philipp, Aufseher. Frick Jak., Accisor Witwe. Weiß Peter, G.Arbeiter
 181a Rapp Karl, Katschreiber. Klein S., Expeditior Witwe. Merz Johann, Priv. Krager Friedrich, Amisaktuar
 181 *Rapp Karl, Schneider Friedrich, Schreiner. Norstadt Joh., Fabrikarb. Müller Leonhard, Gießgießer
 223 Arnold Bal., Landwirt. Kubis Sch., G.Bediensteter
 224 Treiber Christoph, Schmiedmeister. Christmann Nikol. u. Georg, Tüncher. Bies Friedrich, Tagarbeiter
 226 Batt Martin, Gärtner Witwe. Cron Karl, Gärtner
 227 Lenz Joh., Wirtschaft zum deutschen Kaiser. Ghalt Gottl., Bäcker. Möhn Frz., Kleidermacher. Theringung Friedrich, Sattler
 227a Weber Jak., Wagnerstr. Schmidt Marie, Privatn. Lauer Martin, Lokführer
 228 Borth Ludwig, Landwirt
 229 Pfisterer Karl, Landwirt Witwe. Volk Jakob, Steuererheber. Schmitt Georg, Fabrikarbeiter
 230 Weisbrod Konrad Witwe
 236 Karch Robert, Feldhüter. Karch Ludwig Witwe
 237 Weber Friedrich, Landwirt. Schulz Karl, Hauptlehrer a. D. Dehoff Aug., Kaufm. Reuter J. M., Pferdebahnkutscher. Lampe Karl, Priv.
 237a Böhl Ludwig, Architekt. v. Neuenstein Karl, Freiberger
 238 Groebe Georg (Gishaus)
 240 Lenz Ludwig Witwe. Lenz Theobald, Landwirt

- No.
240a Heuser Jak., Landwirt. Schneider
Johann Nikolaus, F.Arbeiter
241 Kraus Jak., C.Bremser a. D. Wies
Adam, Fuhrmann
245 Heiß Joh., Wagnermstr. u. Landw.

Aferstraße.

Beginnt Neuenh. Landstraße 281 und zieht westlich
dem Neckar entlang.

Linke Seite.

- 280 Heiß Gg., Wagnermstr. Fändrich
Friedrich, Schiffbauer Witwe. Heiß
Johann I Witwe
279 Trost Heinrich, Landwirt. Ueberle
Georg, Fischer
278 Eder Jakob, Fischer Witwe. Eder
Friedrich, Schiffer Ww. Eder Gg. u.
Jak., Fischer. Zobel Sim., Lok.Führer
277 Bühl Joh., Schuhmachermstr. Heiler
Franz, Fischer. Klappes Hermann,
C.Schaffner. Bender J., Grabarbeit-
unternehmer. Altmann Joh., Tagarb.
Ueberle Louis, Fischer
276 Hornung Jak., Fischer. Herr Gg.,
C.Arbeiter. Hoppert Wih., Tagarb.

Rechte Seite.

- 275 Heuser Wilhelm Witwe, Hebamme.
Gräßle Kath., Lehrer Witwe. Haas
Andreas, Aufseher. Werdes Jean,
Abteilungschreiber
274 Heuser Ludwig III, Landwirt
272 Unterleiter Jak. Ww., (Neubau)
271 Fändrich Mart., F.Arbeiter. Baum
Wilhelm, Pferdebahnkutscher
270 Breitenstein Phil., C.Arbeiter
264b Scherer Friedrich, Privatm. Wtw.
Ewald August, Dr. Prof. Spielberg
Otto, Dr.
264a Jacobus C. Th., Liqueurfabrik
265 Arnold Gg. C., C.Arb. Holl Karl,
Schreiner Wtw. Knapp Ad., Tagarb.
266 Weißbrod Jak., Barbier und Agent.
Weißbrod Kath. Witwe. Frauenfeld
Ludwig, C.Arbeiter
266a Breitenstein Georg, M.=Heizer.
Lattner Luise, Expediteur Ww. Schmitt
Adam, Wagenwärter
267 Heßler Nikolaus, Fabrikant
268 Götz Johann, Kleidermacher
268a Veit Peter, Gärtnerei. Müller
Otto, Inspektor. Albert P., Flaschner

Ältere Neckarstraße.

Beginnt Römerstraße 254 und endigt Aferstraße 264a.

Linke Seite.

- 255 Wolf Friedrich, Zimmermann. Koch
Kathar. Witwe. Schüd Wih., C.Arb.

- No.
259 Werner Johann, Händler. Schmitt
Friedrich, C.Schaffner. Trost Michael,
Tagarbeiter. Ueberle Jakob, Fischer.
Stragert Friedrich I, Tagarbeiter
260 Voth Peter, Landwirt. Voth Ludwig,
Landwirt Witwe

Rechte Seite.

- 253 Vogel Heinrich, Küfermeister. Lenz
Elisabetha
256a Arnold Friedr., Landwirt. Arnold
Valentin II, Landw. Stöbler Georg,
Kleidermacher
— Fried Georg, Landw. Fried Ludwig,
Landwirt Witwe
257 Frick Martin, Landwirt und Toten-
gräber. Helmstädter Ludwig, Schuh-
macher und Kirchendiener
258 *Frick Adam, Landwirt. Bender Fr.,
Geschäftsführer
261 Frauenfeld Ludwig, Kleidermacher.
Hertlein Ferd., C.Arbeiter. Christoph
Peter, Tagarbeiter
262 Welker Jakob, Landwirt. Welker
Elisabeth, Wäscherin
263 Groß Christ., Landwirt. Salzmann
Konr., Kutscher. Steinbach S., C.Arb.
264 Herdt Jak., Landwirt. Herdt Bern-
hard, Landwirt. Herdt Christoph Ww.

Berderstraße.

Beginnt Gartenstraße 164g und endigt Römerstraße.

Linke Seite.

— Gärten

Rechte Seite.

- 231b Vogel Jakob, Polizeidiener
231c Heuser Jak. Ww. Müller Ad., Priv.
232 v. Reichlin = Meldegg Kuno, Frhr.,
Dr. Privatdozent. Hoffer Jakob,
C.Arbeiter
234 Adelhelm Ludw. sen., Maurermstr.
Adelhelm Friedrich jun., Maurermstr.
235 Trost August, Landw. Langer Georg,
Schuhmachermeister

Ziegelhäuser Landstraße.

Beginnt an der Ziegelhäuser Gemartungsgrenze
und endigt an der alten Neckarbrücke.

Rechte Seite.

- 1 von Hendweiller Amalie Witwe.
Müller Heinrich, Gärtner
2 *Matter Gustav, Photoqr. Wtw. (in
Mannheim). Heßlochl Julie, Pension.
Heßlochl Wilhelm, Privatmann
3 Ackermann Friedrich, Landwirt
4 Wächter Karl, Privatm. (Garten)

- | No. | | No. | |
|-----|--|-----|---|
| 5 | Fries Joh., Landwirt (Weinberg) | 23 | Hausrath Adolf, Dr. Prof. Kirchenr. |
| 6 | Haas Peter, Kaufmann | 24 | Hawig Arn., Dr. Sanitätsrat. Grohe
Adolf, Oberstlieutenant a. D. Schald
Ferdinand, Dr., Landesgeologe |
| 7 | Holzer Gust., Prof. an der Realschule | 25 | Zumisch Hermann, Privatmann |
| 8 | Haag Julius, Dr. Privatmann | 26 | Stoe Anton, Bleichbesizer |
| 9 | Arnold Jakob, Gastwirt (Garten) | 27 | Nöder Karl, Prof. Erben. Nöder Lina
Frl. Maatsch S., Dr. med. Privatdoz. |
| 10 | v. Gichthal Luise Frl. (Garten) | 28a | *Molitor Wilh., Privatm. Neuhberg
Wilhelm, Privatmann |
| 11 | Berle Georg, Weinwirt (Garten) | 28b | Arnold Philippine Mathilde Witwe.
Molitor Wilhelm, Privatmann |
| 12 | Schnauß Sebastian, Gärtner Witwe.
Graf Marie Witwe | 28c | Wingolf=Aneipe (*Alte Herren).
Hirn Franz, Hausmeister und Diener |
| 18 | Schaeck Mich., Weinwirt z. Goldenen
Kirch (Kuchenhäusel). Näher Julius,
Bauinspektor a. D. | 29 | *Benecke Ernst Wilhelm, Professor
(in Strazburg). von Duhn Friedrich,
Karl, Dr. Prof. Schmitt Frz., Gärtner |
| 19 | *Krath Paul, Restaurateur | 29a | G. r. Bau=Verwaltung. Bauer
Gottl., Schuzmann. Verbrauchssteuer-
Erheberstelle II |
| 20 | Krath Paul, Cafe-Restaurant zum
Weinberg ob der Bruck | | |
| 21 | Müller Regine Witwe. Buschbeck
Fanny, Major Witwe. Lorenzen Th.,
Dr. phil., ständiger Hilfsarbeiter an der
Univ.-Bibliothek. Schmis M., Dr. Pri-
vatmann. Diez Georg, Kaufmann | | |
| 22 | Krieger Otto, Kaufm. Wtw. (Garten) | | |

Alphabetisches Einwohnerverzeichnis.

Ehrenbürger.

Dr. Robert Bunsen, Wirkl. Geh. Rat Excellenz dahier.

Dr. Josef Durm, Großh. Baudirektor in Karlsruhe.

Dr. Hermann Julius Ferdinand v. Helmholz, Professor in Berlin.

Arthur v. Horn, Generalmajor z. D. dahier.

Dr. Karl Kahl, Oberamtsrichter dahier.

A

- Abbes Sch., Privatmann, Gaisbergstr. 31
Abbott Ernest Madame, Priv., Karlsstr. 16
Abel Albrecht Wtw., Priv., Karlsstr. 14
— Jak. Wilh., Kleidermacher, Gaspelg. 6
— Karl, Privatmann u. Stadtrat, Hauptstraße 124
— Moris, Hutgeschäft, Kornmarkt 7
Abete Aquilinus, Steinseger, Schlierbacher Landstr. 9
— Karl Friedrich, Schlossergeh., Speyerer Landstr. 49
Abendschein Bernh., Küfer, Ingrimstr. 14
Abenheimer Paul, englischer Sprachlehrer, Starpfeng. 4
Aberle Anton, Flaschnergeh., Block 39
Abert Johann, Reisender, Zwingerstr. 17
Abfuhranstalt städtische, Fuhrhof: Bergheimerstr. (104)
Abfuhranstalt städtische, Grubenhof: Wiebinger Landstr. (105)
Abrahams Lydia, Anny und Julia Fräul., Pension Anglaise, Leopoldstr. 49
Abt Gg., Tagarbeiter, Gieselpfad 1
Achenbach Oskar, Kolonialwarenhandlung, Heumarkt 2 (101)
Achtstätter Lorenz, Tagarbeiter, Karlsstr. 22
Achenheil Konstantin, Dienstmann, Rohrbacherstraße 16
Acker mann Chr., Tagarb., Gr. Mantelg. 21
— Ernst, Schreinergeh., Märzg. 3
— Friedr., Former, Krämerg. 9
— Friedr. Wtw., Waschfrau, Gr. Mantelg. 9
— Friedr., Landwirt, Ziegelh. Landstr. 3
— Friedr., Fischer Wtw., Dreikönigstr. 8
— Jean, Kurz-, Woll- und Weißwaren-Geschäft, Hauptstr. 44
— Karl, Konditor, Rhm., Kirchg. 15a
— Kath. Wtw., Monatsfrau, Brunneng. 16
— Konrad, Kleiderm. Wtw., Unterestr. 20
Acker mann Louis, Bäckermstr. u. Weinw., Hauptstr. 225
— Ludwig, Landwirt, Neckarmüzzg. 2
— Theobald, Fischer Wtw., Bussfemerg. 2
Adam Friedr., Tagarb., Hirschstr. 7
— Jak., Bäcker, Mittelbadg. 2
— Jak., Flaschnermstr. Wtw., Ketteng. 6
— Joh., Tagarb., Block 43
— Leonh., Bäckermstr. Wtw., Unterestr. 21
— Margarete Fräul., Hauptstr. 82
Adelhelm Chr., Maurer, Jahrtg. 20
— Friedr., Tagarb. Wtw., Bussfemerg. 14
— Friedrich jun., Maurermeister, Rhm., Werderstr. 234
— Gg., Maurer, Block 29
— Joh., Tagarb., Rhm., Mönchhof 119
— Konrad, Maurer Wtw., Apothekeerg. 8
— Ludw. sen, Maurermstr., Rhm., Werderstraße 234
— Thomas, Maurer, Rhm., Römerstr. 293
— Wilh., Bäckerei u. Spegereihblg., Rhm., Rahmeng. 146
Adelmann Leonh., Postanweisungsbesteller, Untere Neckarstr. 12
— Peter, Bäckermstr. Wtw., Bergh. Str. 79
Adelsberger Emma Wtw., Steing. 9
Adonie Elise Fräul., Rentn., Gaisbergstr. 19
Affolter F., Dr. jur., Leopoldstr. 12
Ahorn & Niel (Inh.: Ahorn & Sohn) Tapetenhandlung u. -Fabrik, Hauptstr. 55a
Ahorn Jul. (Fa: Ahorn & Niel), St. Annag. 5
Ahrle Barbara und Johanna, Gschw. Fräul., Grabeng. 13
— Elise Wtw., Gaisbergstr. 79
— Paul Hch., Schieferdecker mstr., Grabengasse 15
Aichanialt städtische, Unt. Neckarstr. 76
Aicheler Gottlieb, Schuhmachermstr., Hauptstraße 123
Aisenpreis Chr. G., Glasermeister, Häufferstraße 5

- Akadem. Krankenhaus (Großh. Universität),
Boßstr. 2 (☞ 34)
- Aktiengesellschaft Schloßhotel u. Hotel Belle-
vue, Wolfsbrunnenweg 1 (☞ 28)
- Albert Peter, Flaschner, Rhm., Uferstr. 268a
- Alberti Berth., Kfm. Wtw., Leopoldstr. 23
- Albrecht David, Kleiderm., Floring. 1
- Elise Wtw., Tagarb., u. Neckarstr. 48
- Joseph, Maurer und Frau: Dienstver-
mittlungsgeschäft, Brunneng. 4
- Karl, Maurer Wtw., Strahneug. 15
- Katharine Wtw., Karlsstr. 1
- Alexander Joh., Tanzlehrer, Bussfemrg. 18
- Johanna Frau, Kleiderm., Hauptstr. 19
- Karl, Kfm., Rhm. Landstr. 66
- Allemannia-Ancipe, Karlsstr. 10
- Allgeier Joseph, Händler, Verkaufslädchen
an der Heiliggeistkirche 21 (Wohnung:
Ingrimstr. 12)
- Philipp, Tagarb., Plöck 13
- Allmeroth Karl, Gastw. z. Grünen Baum,
Steing. 7 (☞ 102)
- Allstädt Aug., Outfabrik, Friedrichstr. 15
- Alstede Wilh., Goldarbeiter, Plöck 37, und
Cigarren- und Tabakhandlung, Mohr-
bacherstraße 2
- Alweiler J. Th., Cigarren- und Tabak-
handlung, Hauptstr. 114
- Alt Gg., Hof-Führer Wtw., Jähringerstr.
- Karl, Buchbinder Wtw., Ketteng. 5
- Karl, Privatm., Unterestr. 5
- M. K., Bezirksarzt Wtw., Sandg. 16
- Martin, Sattlermstr., u. Neckarstr. 11
- Peter, Kupfer Schmiedgehilfe, Steing. 10
- Altdeutsche Weinstube (zur Weißen Rose),
Fischmarkt 3
- Alten K. Friedr., Obere Neckarstr. 10
- Theodor, Privatm., Obere Neckarstr. 10
- Altmann Joh., Tagarb., Rhm. Uferstr. 277
- Jos., Schreinermeister, Uferstr. 18
- Altshüler A. (Ja: A. Altshüler), Kleider-
und Schuhwaren, Hauptstr. 59
- Amann Emil, Buch- u. Steindruckereibef.,
Leze-Institut u. Schreibwarenhandlg.,
Hauptstr. 6 und Grabeng. 7
- ☞ Empfehlungs-Anzeige S. XXXV
- Julie, Prof. Wtw., Mohrbacherstr. 1
- Ames Albert, Privatm., Kaiserstr. 14
- Ammann Anna, Amtsrichter Witwe, Ma-
demiestraße 6
- Conrad Ludwig, Privatmann u. Stadt-
rat, Friedrichstr. 5
- Friedrich, Bierbrauer Witwe, Gasthaus
zum Pfalzgrafen, Ketteng. 21
- Heinrich, Konditor, Hauptstr. 145
- Karl, Konditorei u. Café, Hauptstr. 145
- Ludwig, Lehrer, Grabeng. 20
- Amisgefängnis, Oberer Faulpelz 1
- Amtsgericht (Gr. Staatsärar), Seminar-
straße 3
- Anatomisches Institut (Gr. Universität),
Hauptstr. 47. 51
- Anderst Karl (Ja: E. M. Anderst), Hand-
lung in rohem Tabak, Hauptstr. 42
- Karl (Ja: Sebastian Künzle), Manu-
fakturwarenhandlung, Hauptstr. 176
- Ludw., Kfm., Hauptstr. 42
- Wilh., Kfm., Hauptstr. 42
- Wilh., Buchhalter u. Feuerversicherungs-
Agent, Unt. Neckarstr. 38
- Wilhelmine Wtw., Hauptstr. 176
- Anderst & Möser (Ja: Seb. Künzle), Ma-
nufakturwarenhandlung, Spfstr. 176
- Andrae Achilles, Dr. Prof., Gaisbergstr. 11
- Andreas Gottlob, Güterfuhrmann Frau,
Krämerg. 9
- Andree Richard, Dr. phil., Leopoldstr. 27
- Andres Phil., Hefehändler, Apothekerg. 2
- Angstmann Katharine Wtw., Monatsfrau,
Apothekerg. 10
- Anhegger Kob., Wagnermstr., Lauerstr. 5
- Anniser Gerh., Bäckermeister u. Weinwirt
zu den drei Mohren, Unterestr. 7
- Anschütz Gustav (gen. Müller), Tagarbeiter,
Ziegelg. 12
- Ansel Konrad, Hausvater in der Herberge
zur Heimat, Lauerstr. 30
- Anselm Fr., Steindrucker, Apothekerg. 1
- Phil., Buchbinder, Leopoldstr. 32b
- Ansmann Christ., Wagenw., Römerstr. 21
- Anspach Anna Wtw., Waschgesehäft, Hirsch-
straße 12
- Antoni Emil, Dr., prakt. Arzt, Heug. 2
- Anweiler Gg. Ad., Weichenwarter, Schlier-
bacher Landstr. 42
- Apfel Gg. Adam, Weichenwarter, A. Güter-
bahnhof 59
- Jakob, Bächter auf Stift Neuburg
- Appenzeller Hugo, Flaschnergeh., Untere
Neckarstr. 22
- Arbeitschule des Frauenvereins, Plöck 44
- Archäologisches Institut, Augustinerg. 7
- Armbruster Emil, Lehrer, Mohrbacherstr. 1
- Guido, Kirchenmaler, Märzg. 12 (Woh-
nung: Plöck 29)
- Johann Witwe, Römerstr. 7
- Theodor, Wirt zur Reichspost, Mohr-
bacherstraße 1
- Armitage Fr., Rev. (M. A.), Direktor des
Neuenheim College, Steigerweg 51
(☞ 6)
- Lionel (M. A.), Direktor des Neuenheim
College, Mönchhofstr. 117 b (☞ 39)
- v. Armin Fris, Hauptmann a. D., Neuenh.,
Gartenstr. 164 s
- Arnold Abrah., Schlossermeister, Bergh.
Str. 73 und Alte Bergh. Str. 4
- Adelsheid Fr., Untere Neckarstr. 80
- Christian Joh., Landwirt, Plöck 31
- Daniel, Landwirt, Bahnhofstr. 35

Arnold Frieda, Privatn., Gaisbergstr. 33
 — Friedr., Landwirt, Rhm. Unt. Neckarstraße 256 a
 — Georg, G. Arbeiter und Spezereihändler, Handschuchsh. Landstr. 73
 — Georg, Glasergehilfe, Mittelbadg. 14
 — Gg., G. Arb., Rhm. Uferstr. 265
 — Gg., Privatbriefbestellung, Burgweg 8
 — Gch. Val., Landwirt, Speyerer Uferstr. 15
 — Herm., Privatn., Gaisbergstr. 2
 — Jakob, Gastwirt zum Silbernen Hirsch, Hauptstr. 180 (189) 96
 — Jakob, Landwirt, Bergh. Str. 31
 — Jak., Priv. Ww., Rhm. Brückenstr. 5
 — Jak., Weingärtner Ww., Rhm., Natshausstraße 191
 — Joseph, Tagarb., Bussfemerg. 20
 — J., Privatmann, Sophienstr. 15
 — Jul., Dr. Geh. Nat Prof., Direktor des pathol.-anat. Instituts, Gaisbergstr. 1
 — Karl, Lok. Heizer, U. Neckarstr. 2
 — Karl Friedr. Ww., Schlierb. Uferstr. 34
 — Karl Phil., Landwirt, Plöck 37
 — Karoline Witwe, Hauptstr. 13
 — Ludw., Landw., Rhm. Gartenstr. 164p
 — Martin I., Landwirt, Plöck 31
 — Peter, Schieferdeckerstr., Unt. Neckarstraße 18
 — Peter, Tagarb., Rhm. Rahmeng. 137
 — Phil., Gärtner, Neuenh. Landstr. 32
 — Phil., Landwirt Wtw., Plöck 61
 — Philippine Mathilde Witwe, Privatn., Ziegelh. Landstr. 28 b
 — Reinfried, Privatmann, Gaisbergstr. 2
 — Sebastian, P. Schaffner, Rhm. Gartenstraße 164 o
 — Val., Landwirt Wtw., Schneidmühlg. 5
 — Val., Landwirt, Rhm. Römerstr. 223
 — Val., Landw., Rhm. U. Neckarstr. 256a
 Vicher Benno, Musiker, Burgweg 4
 Vinelli L. Wtw., italien. Sprachlehrerin, Gaisbergstr. 11
 Astani Balh., Zimmermann, Karlsstr. 20
 Astenash Eugen, Dr. Prof., Plöck 77
 Attig Val., Kleidermacher, Gr. Mantelg. 16
 Asler Ernst, Tapezier, Neckarmüngg. 8
 Auditorium für landwirtschaftlichen Unterricht, Hauptstr. 52
 Auer Leop., Realschullehrer, Bauamtsg. 5
 Aufrecht Theod., Dr. Prof., Rohrb. Str. 39
 Aufstring Jak., G. Schaffner, Bergh. Str. 45
 Augenklinik (Gr. Universtität), Bergh. St. 20
 Augenstein Joseph, Hoteldirektor, Wolfsbrunnenweg 1
 — Karoline, Privatn., Heug. 2
 Autenrieth G. Ww., Kolonial- u. Spezereihandlung, Landhausstr. 16
 Auth Alexander, Tagarb. u. Frau: Leichenwärtlerin, Schloßberg 4
 — Bernhard, G. Schaffner, Hauptstr. 250

Auth Gg. Adam, Maurer, Schloßberg 4
 — Karl, Dienstmann, Rohrbacherstr. 16
 — Matthias, Tagarb., Semmelsg. 4
 Aug Steph., Schutzmann, Kl. Mantelg. 19
 Auwers Karl, Dr. Privatdozent, Bergheimerstraße 56
 Avenarius A. S., Privatn., Sophienstr. 17
 Artmann Gregor, Korpsdiener, Klingenteichstraße 4
 Andt Franz, Verbindungsbureau, Strahng. 5



B

Babel Friedr., Schieferdeckerstr., Leopoldstraße 36
 v. Babo Elisabeth Fril., Handschuchsh. Landstraße 100
 Bach Ernst, Schieferdecker Erben, Grabengasse 13
 — Michael, Architekt, Karlsstr. 14
 Bachert Val., Dienstm., Ob. Neckarstr. 19
 Bachmann Karl, Tünnchermstr., Schloßb. 15
 — Marg. Wtw., Monatsfrau, Semmelsg. 5
 Bad Wilhelm, Gastwirt Wtw., zum Hotel Schrieder, Rohrbacherstr. 10 (189) 57
 Bade Luise Wtw., Priv., Hespelg. 5
 Bader Karl, G. Schaffner, Schiffg. 8
 — Joh., Kutcher, Rhm. Gartenstr. 164w
 Bäckers Josephine Wtw., Schiffg. 4
 Bähr Friedrich, Lok. Heizer, Römerstr. 27 (Vorderhaus)
 — Gg. Peter, Lok. Heizer, Landhausstr. 14
 — Joh., Landw. Ww., Bergheimerstr. 119
 — Martin, G. Schaffner, Gaisbergstr. 97
 — Peter, Privatn., Ingrimstr. 5
 Bährle Anton, Kolporteur Wtw., Schlierbacher Landstr. 4
 Baer Bernh., Hopfenhändler, Schiffg. 13
 — Bernh. jun., (Fa: Baer & Hilb D. Baer Nachf.), Rfm., Hauptstr. 188
 — Daniel, Rfm. Ww., Hauptstr. 188 (Eing. Krämergasse)
 — Max, Hopfenhändler, Plöck 60
 — Paul, cand. med., Rohrbacherstr. 70
 Baer & Hilb D. Baer Nachf., Manufaktur-, Modewaren- und Damenkonfektionsgeschäft, Großhandlung und Kleinverkauf, Hauptstr. 188 am Markt
 Bäuerle Gg., Schlossermeister, Unterestr. 10
 — Karl, Schutzmann, Dreikönigstr. 23
 — Kath. Frau, Näherin, Karlsstr. 22
 — Margar. Frau, Näherin, Schloßberg 6
 — Martin, G. Bremser, Römerstr. 20
 Bahlinger Frz., G. Bremser, Speyerer Landstraße 47
 Bahnhof Badischer, Rohrbacherstr. 8
 — Badischer (Güterverwaltung) (189) 9
 — am Karlsthor, Schlierbacher Landstr. 1
 — der Main-Neckarbahn, Rohrbacherstr. 6
 d. Main-Neckarbahn (Güterabfertigung) (189) 19

- Bahnhofwirtschaft (Wilh. Geiger), Mohrbacherstraße 8 (17)
- Bahnbewerwaltungskanzlei Großh. Badische, Mohrbacherstr. 8, Eingang rechts
- Baier Anna, Büglerin, Ziegelg. 9
- Daniel, Lok. Führer, Bahnhofstr. 9
- Gg., Schmiedmstr. Wtw., Hauptstr. 30
- Jakob, Maurer, Dreikönigstr. 7
- Margarete Wtw., Ziegelg. 9
- Wilh., Reisender, Kaiserstr. 34
- Balbach Gottl., Tagarbeiter, Ziegelg. 18
- Baldenschweiler Anna Wtw., Hauptstr. 141
- Balduf Herm., Holzhändler, Römerstr. 7
- Joh., Spezerei- u. Viktualienhandlung, Plöck 56
- Baller Jakob, Privatm., Floring. 3
- Balles Ludw., Polizeisergeant, Lauerstr. 10
- Ballmann Adam, Landwirt, Brunneng. 2
- Gg., G. Arb., Nhm. Rathausstr. 176
- Joh. Adam, Landwirt, Gaisbergstr. 95
- Ballweg G., Ober-Steuerkommissär a. D., Bergheimerstr. 77
- Bamberger Anna und Minna, Geschwister Fr., Buchmacherinnen, Kornmarkt 6
- Fanny Wtw., Bergheimerstr. 47
- Julius, Antiquitätenhdlr., Kornmarkt 6
- Bangel & Schmitt (Otto Petters), Univerſitäts-Buchhandlung und Antiquariat, Hauptstr. 78
- E**mpfehlungs-Anz. S. XXXIII
- Bangert Martin, Wagenw., Blumenstr. 22
- Bau der Bank Auguste Fr., Ingrimstr. 38
- Fanny Fr., Augustinerg. 11
- Banschbach Joh., Schuhmachermstr., Brunnengasse 8
- Banschenbach Konrad, D. Schaffner, Landhausstraße 4
- Banspach Adolfine, Kleiderm., Plöck 56a
- Barba Sophie Fr., Weißzeugbeidliefierin im akadem. Krankenhaus, Vossstr. 2
- Barazetti Casar, Dr. Prof., Mohrb. Str. 45
- Josephine, Dr. Ww., Mohrbacherstr. 45
- Bardes Eugen, Dreher, Kräheng. 10
- von Barga A. Wtw., Priv., Kaiserstr. 36
- Barro Peter, Aktuar, Nhm. Mönchhof 121
- Barry James, Sophienstr. 25
- Bartels Ludw., Kfm., Burgweg 12
- Barth Jak., Tagarb., Ziegelg. 3
- Joh., Fleischner, Bahnhofstr. 11
- Joh. G., Zahntechniker, Hauptstr. 8
- Julius, Maurer, Hauptstr. 228
- Karl, Lohnfuhrer, Nhm. Rathausstr. 178
- Lorenz, Glasermstr., Mohrbacherstr. 52
- Therese Wtw., Unt. Neckarstr. 22
- Barthlott Karl, Schreinermeister, Neug. 7 (Werkstätte: Hauptstr. 19)
- v. Bartholomae Elise Wtw., Kaiserstr. 35
- Bartholomae Friedr., Assistent, Luifenstr. 19
- Heinr., Privatm., Hauptstr. 2
- J. Fr., C. Bureaudiener, Gaisbergstr. 18
- Bartholomae Phil., Privatmann, Wolfsbrunnweg 8
- Bartsch Karl, Geh. Rat Ww., Theaterstr. 7
- Basermann Alfred, Priv., Luifenstr. 14
- Heinr., Dr. Prof. theol., Direktor des theologischen Seminars, Plöck 2
- Basler Maximil., Bauat a. D., Lohstr. 14
- Bastian Oskar, Flaschnermstr., Bussfemergasse 5 (Wohnung: Lauerstr. 12)
- Basler Adam, Werkführer bei Gebr. Reiz, Eppelh. Landstraße
- Bath Aug., Schlosser, Nhm. Lutherstr. 164a
- Batschauer Ludw., Schreinermstr., Karlsstraße 1
- Batt Christoph, Gärtnerei, Nhm. Gartenstraße 164v
- Friedrich Wtw., Mohrbacherstr. 6
- Gg., Gärtner, Nhm. Gartenstr. 164r
- Martin, Gärtner Wtw., Nhm. Römerstraße 226
- Battiany Joseph, Wirt, Landhausstr. 1
- Baßler Theod., Schlosser, Kl. Mantelg. 11
- Bauch Gg., Ingenieur, Ob. Neckarstr. 14
- Baucher Gg., F. Schuhm., Schlierbach 67
- Bauer Anton, Kaminsfeger, Hirschstr. 9
- Balth., Schreiner, Gaisbergstr. 95
- Barbara Wtw., Sandg. 4
- Bertha, Pfarrer Wtw., Nhm. Brückenstraße 13
- Friedr., Briefträger Ww., Ingrimstr. 14
- Gebr., Bauwerkerei u. mechan. Werkstätte, Nhm. Gartenstr. 164n
- Georg, Schlossermeister, Nhm. Gartenstraße 164n
- Gottlieb, Schutzmann, Ziegelh. Landstraße 29a
- Gottlieb, Waschgeschäft, Hauptstr. 171
- Heinr., Lok. Führer, Römerstr. 20
- Heinr., Privatm., Schiffg. 4
- Joh., Tagarb., Nhm. Rahmeng. 137
- Herm., G. Arb., Bergheimerstr. 72
- Herm., Landwirt, Nhm. Brückenstr. 15
- Herm., Metzgermeister, Nhm. Römerstraße 220
- Jak., Korpsdiener Wtw., Semmelsg. 11
- Jak., Privatm., Nhm. Brückenstr. 5
- Jak., Schlossermeister, Nhm. Gartenstraße 164n
- Joh. Nachf. (Martin Mook), Kolonialwaren, Cigarren, Schießpulver, Feuerwerkskörper, Steing. 11
- Joh., Privatm., Plöck 56a
- Joh. Jos., Maler und Tünchermeister, Lauerstr. 28
- Karl, Leineweber Wtw., Hauptstr. 88
- Karl, Seiler Wtw., Gr. Mantelg. 20
- Leopold, Buchhandlungsdiener, Hauptstraße 18
- Lorenz, Landwirt, Brunneng. 22
- Ludwig, Notar Winwe, Karlsstr. 14

- Bauer Marie, Kleiderm., Hauptstr. 88
 — Marie, Kleidermacherin, Zugrimstr. 14
 — Phil., Landwirt, Nhm. Mathausstr. 179
 — Phil., Metzgermeister, Plöck 14
 Bauermeister Hermann, Kleidermacher und
 Leihhausdiener, Hauptstr. 230
 Bauernfeind Friedr., Hüchsenmacher Ww.,
 Zugrimstr. 34
 Baum Anton, Fuhrm., Alte Bergh. Str. 2
 — Jean, Uhrmacher, Hauptstr. 150
 — Wilh., Pferdebahnkutscher, Nhm. Ufer-
 straße 271
 Baumann C., Tapezier, Gr. Mantelg. 18
 — J., Uhrmacher, Rohrbacherstr. 16
 — Karoline Ww., Leopoldstr. 14
 — Michael, Schreiner, Schloßberg 4
 v. Baumbach G., Frhr., Großh. Oldenb.
 Kammerherr u. Major a. D., Niedstr. 1
 (vom 1. April 1891 an: Kaiserstr. 8)
 Baumberger August, Gr. Ober-Ingenieur,
 Bergheimerstr. 18b
 Baumbusch Sidor, Kutscher, Gr. Mantelg. 9
 Baumeister Karoline und Marie, Geschw.
 Fr., Kleiderm., Friedrichstr. 6
 — Phil., Exped.-Assistent, Bergh. Str. 73
 Baumgärtner Peter, Bäcker, Ldhausstr. 2b
 — Joseph, Spezereihändler, Römerstr. 23
 Baumach Max, Agent, Unt. Neckarstr. 38
 Baur J., Milchhdlg. des Hofjägers Wagen-
 bach, Hauptstr. 129 (Ging. Marstallstr.)
 Baurittel Antonie, Privatn., Krämerg. 5
 Bausf Joh., Tagarb., Schlierb. Landstr. 5
 — Leonh. Ww., Kleiderm., Unterestr. 35
 — Lisette Witwe, Gfelpfad 4
 Bayer Dina, Kleiderm., Krämerg. 14
 — Karoline, Pensionärin in der Luise-
 heilanstalt (Ging. Bergheimerstraße)
 — Peter, Postschaffner, Unt. Neckarstr. 34
 Bechtel Babette Ww., Rohrbacherstr. 16
 — Georg, Schuhmachermeister Ww., Drei-
 königstraße 16
 — Johann, Steuerbote und Hausmeister,
 Klingenteichstr. 8
 — Jos., Bildhauer u. Spezereihdlg., Nhm.
 Lutherstr. 170
 — Karl, Feinbäckerei u. Konditorei, Rohr-
 bacherstraße 16
 Bechtluft Andr., Korbmacher, Semmelsg. 1
 Bechtold Wilh., Zimmerm., Ob. Neckarstr. 4
 Beck Barbara, Weißnäherin, Hirschstr. 5
 — Christine Fr., Plöck 58
 — Chr., Ausläufer, Hauptstr. 114
 — Elias, Wagenrevident, Neug. 21
 — Felicitas und Sophie, Geschw. Fräul.,
 Schiffg. 6
 — Friedr., Kleiderm., Dreikönigstr. 24
 — Friedr., Schutzmann, Ob. Faulpelz 12
 — Georg, Geschäftsf.-Reisender, Schlierb.
 Landstr. 39
 — Georg, Plöck 25
 Beck Gg. (Teilhaber v. C. Desaga), Neuen-
 heimer Landstr. 39
 — Joh. Gg., Müller, Gypvelh. Landstr. 15
 — Karl Wilh., Kfm., Schloßberg 6
 — Karoline Fr., Fahrtg. 7
 — Magdalene Fr., Gaisbergstr. 22
 — Magdalene, Waschfrau, Floring. 3
 — Michael, Cigarren- u. Tabakhandlung,
 Hauptstr. 135 (Wohnung: Schiffg. 6)
 — P., Musikdirektor Ww., Bremenedg. 5
 — Peter, Schreinermeister, u. Neckarstr. 80
 von Beck, Dr. Volontärarzt, Vohstr. 2
 Beckenbach Anton, Zimmermann, u. Neckar-
 straße 14
 — Jaf., Lok.-Führer, Plöck 10
 — Kath., Hauptlehrer Ww., Rohrbacher-
 straße 52
 — Nikol., Viktualienhdlr., Gr. Mantelg. 26
 — Phil., Aufseher, Nhm. Römerstr. 182
 — Sebastian, Privatmann, Schloßberg 29
 — Sophie, Näherin, Bussmerg. 15
 Beckenhaupt Wilh., Wagnermeister, Busse-
 mergasse 6
 Becker Adam, Straßenwart, Kaiserstr. 38
 — Andr., Schutzmann Ww., Spezerei- u.
 Flaschenbiergeschäft, Krämerg. 13
 — Babette, Maurer Ww., Bergh. Str. 38
 — Barbara Ww., Wäscherin, Mittelbadg. 6
 — Bernhard, Kleidermacher, Apothekeg. 9
 — Emma, Kleidermacherin, Römerstr. 22
 — Florentine Fr., Hauptstr. 129
 — Franz, Privatm., Bergheimerstr. 101
 — Heinr., Cigarrenmacher, Plöck 63
 — Henriette Ww., Priv., Bergh. Str. 101
 — Jakob, Dreher und Elfenbeinschnitzer,
 Hauptstr. 153
 — Joh., Schreiner, Unt. Neckarstr. 72
 — Joseph, Friseur, Hauptstr. 133
 — **E**mpfehlungs-Anzeige S. XIV
 — Joseph, Wagenwärter, Landhausstr. 6
 — Karl, Pferdebahnbureaudiener, Berg-
 heimerstraße 34
 — Martin, städt. Zeichenordner, Neug. 1
 — Matthias, Zuschneider, Floring. 3
 — Mathilde, Fabrik. Ww., Leopoldstr. 15
 — Otto, Geh. Rat Ww., Bergheimerstr. 4
 — Theodor, Cigarrenm., Klingenthorstr. 1
 Beckert Karl, Tagarb., Schlierb. Ldstr. 18
 Beckmann Hugo, Dr. prakt. Arzt, Spezial-
 arzt für Ohren-, Nasen- u. Halsleiden,
 Bismarckstr. 19
 — Joh., Wildpret- und Geflügelhandlung,
 Neug. 19
 Beger Albert (Fa: Gebr. Beger), Gerberei-
 besitzer, Hauptstr. 63
 — Karl Friedrich (Firma: Gebr. Beger),
 Gerbereibesitzer, Hauptstr. 61
 — Mich., Elfenbeinschnitzer, Neckarmüngg. 4
 Behaghel Herm., ev. Kirchenbau-Inspektor,
 Sophienstr. 19

- Behrens J., Weißwaren- u. Ausstattungs-
Geschäft, Hauptstr. 107
 — Empfehlung-Anzeige S. XV
 — Max (Pa: J. Behrens), Kfm., Haupt-
straße 104 (vom 1. April 1891 an:
Hauptstr. 107)
 Behringer Franz, Buchhandlungsdiener,
Schloßberg 25
 — Heinr., Tagarb., Schloßberg 20
 — Jos., Buchhandlungsdiener, Hptstr. 106
 — Jos., Kleidermacher, Klingenthorstr. 6
 Behrle Otto, Ausstattungs- u. Manufaktur-
warengeschäft, Hauptstr. 16 (122),
(Wohnung: Hauptstr. 135)
 Behrs Gg., Schlosser, Bussfemrg. 3
 Beiersbach Friedrich, G. Arb., Hauptstr. 30
 — Friedr. Wilh., Mechaniker, Fahrtg. 15
 — Fris., Plästerer, Ziegelg. 8
 — Gg. Sch., Plästerer Witw., Ziegelg. 8
 — Hans, Kfm., Unt. Neckarstr. 9
 — Joh., Weingärtner Frau, Fahrtg. 15
 — Joh. Michael, Tagarb., Römerstr. 27
(Hinterhaus)
 — Margarete, Landw. Ww., Römerstr. 27
(Hinterhaus)
 — Martin, G. Assistent, Gaisbergstr. 79
 Beierle Friedr., Tagarb., Brunneng. 4
 — Heinrich, Lok. Heizer, Unt. Neckarstr. 26
 — Joh., Tagarb., Gelspsfad 2
 Beiersdörfer Leonh., Küfer, Bergh. Str. 119
 Beileiter Joh., G. Schaffner, Bahnhofstr. 13
 Beiler Christian, Zimmerm., Nhm. Kurze
Gasse 198
 — Gg., Schuhmacher, Kl. Mantelg. 10
 — Gg. Herm., Glasmaler, Sandg. 6
 — Heinr. sen., Glasmaler, Sandg. 6
 — Joh. Leonh., Baumeister Witwe, Mohr-
bacherstraße 27
 — Katharine Frl., Mohrbacherstr. 27
 Beinhauer H., Ingenieur, Steing. 7
 — Phil., Dr. Privatm., Uferstr. 36
 Beisel Gg. Ad., Schmiedgeh., Leopoldstr. 36
 — Joh., G. Mandorist Witw., St. Annag. 9
 — Joh., Lok. Führer, Am Güterbahnhof 15
 — Lisette, Lehrer Witw., Kleidermacherin,
Fahrtg. 18
 — Marie, Händlerin, Apothekerg. 16
 — Mich., G. Arbeiter, Brunneng. 8
 — Peter, Bahnwart, Am Güterbahnhof 15
 Beißel Barb., F. Arb., Schlierb. Landstr. 9
 Beißmann Franz, Schlosser, Fischerg. 6
 Bekker Immanuel, Dr. Geh. Rat Professor,
Sophienstr. 25
 Bellinger Gg., G. Schaffner, Nhm. Römer-
straße 256 b
 Belz Ludw., Steuerkontrolleur, Blöck 49
 Bendendorff Jul., Privatm., Handschuchsh.
Landstr. 383 (Villa Drotava)
 Bender Emil, Kfm., Hauptstr. 128
 — Ernst Ludw., Zugmstr., Bergh. Str. 52
 Bender Eugenie Frl., Priv., Hauptstr. 128
 — Ferdinand, Hauptm. a. D., Kaiserstr. 8
 — Franz, Briefträger, U. Neckarstr. 4
 — Franz, Buchhalter, Hirschstr. 13
 — Franz Ludw., B. Schaffner, Märzg. 2
 — Friedr., Geschäftsführer, Nhm. Untere
Neckarstr. 258
 — Gustav, Gymnasiallehrer a. D., Haupt-
straße 204
 — Joh., Grabarbeiten-Unternehmer, Nhm.
Uferstr. 277
 — Leonh., Maurermstr., Schloßberg 35
 — Lina Frl., Mal- und Zeichenlehrerin,
Hauptstr. 73 (im Hofe links)
 — Otto, Dr. Witw., Nhm. Brückenstr. 15
 — Ulrich, Kleiderm., Unterestr. 27 (Ein-
gang von der Pfaffengasse)
 Benedetti Wilh., Pferdebahnkutscher, Zie-
gelgasse 3
 Benefe Louis, Priv. Witw., Friedrichstr. 8
 Benis Wilh., Auditor Ww., Mohrb. Str. 21
 Benkenstein Karl, Tabakspinner, Ingrim-
straße 8
 Bennewis Emil, Schuhm., Ob. Neckarstr. 8
 Bentner Gg., Posthalter Witw., Hptstr. 58
 — Jak., Posthalter, Marktstr. 7 (12)
 Benz Ph., Tüncher, Bussfemrg. 9
 Benz Christ., Fuhrmann, Bergh. Str. 72 a
 — Julius, Zimmermann, Ketteng. 15
 — Ludwig, Lok. Führer, Mohrbacherstr. 72
 — Peter, Tagarb., Apothekerg. 3
 — Birmin, Spezerihldr., Gr. Mantelg. 14
 — Wilhelm, Kupfer Schmied, Krämerg. 8
 Berberich Anton, Amtsd. a. D., Fischerg. 16
 — Karl, Verbrauchssteuer-Erheber, Mohr-
bacherstraße 95
 — Marie, Kleiderm., Hauptstr. 18
 Bercher Wilh., Katsdiener, Mittelbadg. 7
 Berenz Ludw., Lok. Heizer, Gaisbergstr. 23
 Berg Leonh., Tagarb., Floring. 1
 Bergbahn, Bureau, Bergheimerstr. 4
 Berger Adam, G. Schaffner, Blöck 71
 — Frz., Mandorist, Am Güterbahnhof 15
 — Friedr., Kürschner Witw., Krämerg. 15
 — Friedrich, Wagenwärter, Bahnhofstr. 33
 — Gg., Bäckerstr. Witw., Bahnhofstr. 59
 — Hugo, Hauptlehrer, Landhausstr. 20
 — Karl, G. Arb., Speyerer Landstr. 29
 — Katharine Witw., Hauptstr. 35
 — Ph. Jak., G. Bremser, Bergheimerstr. 45
 — Val., Bahnwart, Speyerer Wdstr. 2
 — Val., Mechaniker, Blöck 35
 Bergmaier Herm., Schlossergeh., Neug. 13
 — Leo, F. Arbeiter, Blöck 31
 Bergmann Friedrich, Elise und Margarete
Geschw., Neckarminzg. 4
 Berlinghoff Nikol., Bahnwart, Speyerer
Landstr. 2
 Berlocher Gg., Weißsticker, Dreikönigstr. 3
 Bermann Julie Witw., Grabeng. 18

- Bernas Lor., Diener im physiol. Institut, Akademiestr. 3
 Bernauer Karl, Lok.-Führer, Neug. 11
 Bernhardt H., Buchhalter, Römerstr. 20
 Bernheimer St., Dr. Privatdozent, Schloßberg 1
 Berninger Athan., Schreiner, Hauptstr. 175
 — Joseph, Schreiner, Dreikönigstr. 3
 Bernthsen H. Friedrich, Priv. Ww., Handschuchheimer Landstr. 79
 v. Bernus Frhr., auf d. Stift Neuburg, an der Ziegelh. Landstraße
 Bernuth Karl, Privatm., Bergh. Str. 36
 Berton Joh., Wirt, Nhm. Lutherstr. 218
 Bertich Chr., Gerichtsnotar Ww., Optstr. 106
 Best Marg. Ww., Priv., Ob. Faulpelz 14
 Bessel Hagen Kris, Dr. Prof., Theaterstr. 14
 Bessels Marianne Ww., Grabeng. 18
 Bessinger Karl, Kleiderm., Kräheng. 11
 Best Gg., Färbermeister, Stappeng. 8
 — Georg, Glasermeister, Plöck 18
 — Joh., Priv. Ww., Neuenh. Ldstr. 54
 — Karl, Postdirektor a. D., Gaisbergstr. 44
 — Ludwig, Herrenkonfektion und Tuchhandlung, Grabeng. 6
 Besner Chr., Küfer, Am Güterbahnhof 15
 Benerle Theresie Witwe, Sandg. 7
 Beulich Moriz, Schäftchenmacher, Semmelsgasse 10
 Bezirksamt Grobsh., Hauptstr. 209
 Bezzenberger Ottilie, Dr. Ww., Sophienstraße 21
 Bickel Heinr., Dienstmann, Busermerg. 3
 Bickle Michael, C. Bremser, Plöck 15
 Bieber Ferdin., Wagner, Plöck 16
 — Georg, Lok. Heizer, Fahrtg. 20
 Biedermann A., Schierin, Dreikönigstr. 1
 — Zacharias, Kleiderm., Dreikönigstr. 12
 Biehler Emil, Grobsh. Oberförster, Rohrbacherstraße 19
 Biener Joh., Fabrikverwalter bei Gebrüder Meis, Gypelh. Landstraße
 Bier Heinr., Schuhm., Plöck 23
 — Otto (Ja: Müller & Bier), Kaufmann, Hauptstr. 229
 Biermann S., Kaufm. (Ja: Biermann & Rosenbaum), Leopoldstr. 35
 Biermann & Rosenbaum, Tuch- u. Manufakturwaren-Großhandlung, Plöck 57
 Bies Adam, Fuhrm., Nhm. Römerstr. 241
 — Friedr., C. Arb., Nhm. Römerstr. 224
 Bihn J. P., Privatm. Ww., Handschuchsh. Landstr. 385
 Bilabel Joh. Aug., Gerbereibesitzer u. Altoberbürgermeister, Hauptstr. 237
 — Anna Fr., Rohrbacherstr. 48
 Bild Elisabeth, Rentnerin, Gaspelg. 2
 Biller Ferd., C. Müller, Bergheimerstr. 61
 — Wilh., Tonnenhofarb., Bergh. Str. 61
 Billing Sophie Fr., Rentn., Nhm. Klosestr. 4
 Billharz Alb., Lok. Heizer, Blumenstr. 37
 Bingel Gebr., Holzsohlenschuh-Fabrik und Gut-Großhandlung, Rohrbacherstr. 61
 — Jul., Fabrikant, Rohrbacherstr. 61
 Binninger Christian, Schlosser, Gr. Mantelgasse 26
 Binsfeld M. Ww., Mittelbadg. 7
 Birkenmaier Mich., Tüncher, Kl. Mantelg. 5
 — Urban, Tagarb., Hauptstr. 129
 Birkholz Richard, Dreher, Schneidmühlg. 6
 Birnstühl F. W., Tapezier u. Möbelmagazine, Hauptstr. 20
 —  Empfehlungs-Anzeige S. V
 Bischoff Konrad, Maschinist bei Keuling, Sandg. 2
 Bischoff-Deurer Marie, Priv. Ww., Leopoldstraße 12
 Bitich Adam, Schuhm., Schlierb. Ldstr. 27
 — Leonhard, F. Schuhm., Schlierbach 75
 — Michael, F. Arb., Schlierb. Landstr. 22
 — Samuel, Schuhm., Schlierb. Ldstr. 27
 Bittler Karl, Univ. Tanzlehrer, Optstr. 167
 Unterrichts-Raum: Drei-Kaiser-Saal, Lanerstr. 15
 Bittmann Kamill., Ger.-Notar a. D., Kleinschmidstraße 42 a
 Bis Martin, Kutscher, Nhm. Römerstr. 221
 Bisel Adam, Wagner, Römerstr. 27 (Borberhaus)
 Bisinger Anton, Bäckermeister u. Weinwirt z. König v. Portugal, Hauptstr. 171
 — Karl, Bäckerei u. Mehlhandlung, Rohrbacherstraße 45
 — Luise Fr., Hauptstr. 171
 Blanc Wilhelmine Fr., Marktplaz 5
 Blank Jos., Badeapparate-Fabrik, Schlierbacher Landstr. 21 u. 21 a (Hausacker)  26
 —  Empfehlungs-Anzeige S. XXII
 Blankart Amalie u. Christine, Geschw. Fr., Märzg. 5
 Blasberg Friedr., Ingenieur, Leopoldstr. 31
 Blase Emil, Stationsmeister, Am Güterbahnhof 59
 Blatt Mich., Kleidermacher, Plöck 31
 Blattenjeier Leonh., Diener, D. Faulpelz 4
 Blas Gg., Schlosser, Unterestr. 3
 — Gottfried, Steueranfseher, Kirchstr. 1
 — J. David, Mineralien-Komptoir, Kurzer Buckel 3
 — Karl, Schreinermeister, Burgweg 9
 — Val., Wegwart, Hildastr. 13
 Blaum Theresie, Büglerin, Krämerg. 3
 — Theresie Ww., Stetteng. 11
 Bleibinhaus Jos., Oberamtman Witwe, Hauptstr. 110
 Bleiler Kasimir, Tagarb., Handschuchsh. Landstr. 129
 Bleser Peter, Schuhmachermeister, Schlierbacher Landstr. 9

- Blochmann Friedr., Dr. Prof., Hptstr. 52
 Blos Vincenz, Zugmstr., Bergheimerstr. 15
 — Wilh., Zugmeister, Landhausstr. 7
 Blum Emilie Fräulein, Kindergärtnerin,
 Karpfeng. 10
 — Karl, pens. Hauptlehrer, Karpfeng. 10
 — Karol., Ingenieur Ww., Mohrb. Str. 3
 — Nikol., Handelsmann, Hapfelg. 7
 — Wilh., Dr. Privatm. u. Landtagsabge-
 ordneter, Theaterstr. 10
 Bluntzschli Emma und Gina, Geschw. FrL.,
 Gaisbergstr. 33
 Boch Heintr., Steinhauer, Kl. Mantelg. 23
 — Karl Aug., akad. Musikdirektor, Plöck 54
 Bock Betty Ww., Privatm., Märzg. 2
 — Hermann, Konditorei, Mohrbacherstr. 2,
 Ecke der Mohrbacher- und Bergheimer-
 straße (Wohnung: Bergheimerstr. 23)
 Bockstahler J., Wirt z. Majerei, Hptstr. 45
 Bodani F. W., Priv., Neuenh. Landstr. 47
 Bode August, Kleiderm., Gr. Mantelg. 14
 Bodenheimer Benno, Herrenkleider-Fabrik,
 Hauptstr. 78
 — Jesaias, Privatm., Leopoldstr. 8a
 — Joseph, Pferdehändler, Plöck 57
 — Karl, Pferdehändler, Plöck 57
 Böckh Friederike Ww., Karlsstr. 12
 Böhl Ant., Glaserstr., Nhm. Römerstr. 256
 — Jos., Schuhmacher, Nhm. Uferstr. 277
 — Ludw., Architekt, Nhm. Römerstr. 237a
 Böhler Peter, Dienstmann, Bussfernerg. 13
 Böhm Friedr., Handelsm., Bussfernerg. 28
 — Heintr., Buchhalter, Gaisbergstr. 41
 — Jakob, Schuhwarenlager, Ziegelg. 25
 — Jean, Agent Witwe, Heumarkt 3
 — Karl, Braumeister, Fahrtg. 16
 — M., Kleidermacherin, Krämerg. 3
 — Michael, Landwirt, Schlierbach 65
 — Philipp, Tüncher, Krahneug. 9
 Böhmische Adolf, L. Führer, Kl. Mantelg. 3
 Böhmische Margarete Ww., Friedrichstr. 13
 (Hinterhaus)
 — Luise FrL., Weißstickerin, Friedrichstr. 13
 (Hinterhaus)
 Böhringer Jos., G. Schaffner, Kleinschmid-
 straße 16
 — Richard, Lok. Führer, Fahrtg. 17
 Bölig Hch., Schreinerstr., Dreikönigstr. 8
 Börnische Karl, Brennmeister im Porzellan-
 Cementwerk, Mühlstr. 9
 Bösch Emil, Bierbr. Ww., Schloßberg 39
 Böser Vitus, Tagarb., Sandg. 7
 Böttkin Marie, Hauptm. Ww., Bergh. St. 45
 Bohler Gg., Friseur Ww., St. Annag. 9
 Bohn Hch., Hdlr., Schneidmühlg. 9
 — Viktor, Braumeister, Fischerg. 2
 Bohner Jak. Jos., Tagarb., Schlierb. Ldstr. 32
 Bohrmann H., Privatm. u. Stadtrat, Berg-
 heimerstraße 16
 Boie Christoph, G. Bremser, Römerstr. 22
 Boie Christoph, Tagarb., Schloßberg 20
 — Joseph Ww., Apotheker, 5
 — Martin, Dienstmann, Oberbadg. 10
 Bolack Gretchen, Weisnäherin, u. Neckarstr. 72
 Bollack Jakob, Pferdebahnfuhrer, Große
 Mantelg. 19
 Bollerer Adam, Metzgermeister und Gast-
 wirt zum Pfälzer Hof, Hauptstr. 127
 Bommer Karl Herm., Fischer, Schlierb. 89
 — Wilh., Fischer, Schlierb. Landstr. 86
 Bommerthain Mart., Pferdebahnschaffner,
 Ziegelg. 11
 Bonde Hugo, Dr. Assistentarzt, Bockstr. 1
 Bonhoeffer Herm. (Louis Schaefer Nachf.),
 Galanterie- u. Schmuckwaren, Lager
 der Manufacture des Couverts Alfé-
 nide in Paris (Orfèvrerie Halphen),
 Hauptstr. 98
 Bontemps Hch., Postpatenbesteller u. Frau:
 Weisnäherin, Bergheimerstr. 73
 Boos Chr., Händler, Apothekerg. 1
 Boos Emil, Käufer u. Weinhdlr., Fahrtg. 18
 — Empfehlung-Anzeige S. XIX
 — Frz., Lok. Heizer, Unt. Neckarstr. 12
 — Friedrich, Landwirt, Fahrtg. 3
 — Gust., Schwimmlehrer, Mohrb. Str. 64
 — Hch. jun., Bierbr., Mohrbacherstr. 64
 — Hch. sen., Schwimmlehrer, Mohrb. St. 64
 — Theobald, Landwirt, Fahrtg. 3
 — Wilh., Liqueurfabrikant, Mohrb. Str. 64
 Bopp Anton, Tüncher, Leopoldstr. 36
 — Glise FrL., Näherin, Steing. 18
 — Johann, Kleidermacher, Floring. 3
 — Johann, Käufer, Bergheimerstr. 87a
 — Jos. u. Frau: Kleiderm., Hauptstr. 191
 — Karl, Kleidermacher, Leopoldstr. 28
 Boppel Ant., Bildh. Ww., Mohrb. Str. 102
 — Lorenz, Photograph, Plöck 103
 — Ludwig, Bildhauer, Mohrbacherstr. 73
 Bordolo Karl, Koch, Ziegelg. 7
 Bornuth Marie, Tagarb., Bergh. Str. 121
 Bornträger Aug., Dr. Prof., Märzg. 6
 Boscher Friedrich, Privatpost Heidelberg-
 Mannheim, Uferstr. 20
 Bossert Fr., Schuhm. Ww., Hptstr. 109
 — Gg., Tüncher u. Lackierer, St. Annag. 9
 — Joh., Schuhmacherstr., Schloßberg 4
 — Martin, F. Schlosser, Fischerg. 4
 — Ph., Schuhmacherstr., Plöck 20
 Botanischer Garten (Gr. Universität), Berg-
 heimerstraße 58
 Botanisches Institut (Großh. Universität),
 Bergheimerstr. 1
 Both Val., Prof., Mohrbacherstr. 14
 Bock Matth., Metzgermstr., Unterestr. 14
 Borheimer Adolf, Landwirt, Wolfsbrun-
 nenweg 2
 — Heinrich, Portier, Marktplas 4
 Braas Egbert, Dr. Assistent, Gaisbergstr. 17
 Brahner Peter, Tagarb., Eppelh. Ldstr. 6

- Brand Adolf, Metzgermeister, Heumarkt 8
 — Emilie Witw., Privatim, Gaspelg. 14
 — Heinr., Lok.-Führer a. D., Heumarkt 3
 — Luise, Kleidermacherin, Plöck 62
 — Philipp Witw., Wirtin, Lauerstr. 16
 Brandner Joseph Witwe, Waschfrau, Bergheimerstraße 90
 — Karl, penf. Lok.-Führer, Plöck 37
 — Wilh., Vierteltischer, Römerstr. 7
 Brandt Samuel, Dr. Prof., Bahnhofstr. 7
 Bratuscha Jos., Müller, Gieselpfad 1
 Brauch Benj., C. Portier Witw., Brunneng. 24
 — Georg, Glasermeister, Dreifönigstr. 20
 — Val., Buchhandlungsdiener, Untereckstr. 17
 Brauer Rud., Flaschenbiergeschäft, Untere Neckarstr. 34
 Braun Albert, Hilfsdiener im chem. Laboratorium, Plöck 55
 — Amalie, Pfarrer Witw., Plöck 56a
 — Anna Marie Witwe, Wäscherin, Dreifönigstraße 17
 — August, Schreiner, Lauerstr. 5
 — Franz, Kleiderm., Lauerstr. 7
 — Fr. Jak., C. Arb., Speyerer Landstr. 41
 — Heinrich, Lehrer, Leopoldstr. 29
 — Joh. Nepom., Lok.-Heizer, Häufferstr. 5
 — Jul., Lok.-Führer Witw., Bergh. Str. 85
 — Karl, Wirt Witwe, Hirschstr. 2
 — Karl, Schlossermstr. Witw., Pfaffeng. 4
 — Kath. Fr., Hauptlehrerin, Pfaffeng. 4
 — Lina und Luise Fr., Mädchenpensionat, Hauptstr. 242
 — Ludw., C. Schaffner, Rhm. Brückenstr. 6
 — Marie Fr., Uferstr. 28
 — Marie Witwe, Leyerg. 4
 — Paul, Stationsmeister, Bahnhofstr. 2
 — Phil. Otto, Priv. Witw., Hauptstr. 35
 — Susanne, Reallehrer Witw., Hptstr. 237
 Braune Wilh., Dr. Prof., Direktor d. germ.-rom. Seminars, Rhm. Mönchhoffstr. 117p
 Braungart Karl, Gerichtschreiber, Gaspelgasse 14
 Bredt Fr. Karl, Schuhm., Kl. Mantelg. 15
 — Joh., Kutscher Witw., Ob. Neckarstr. 19
 — Joh., Holzmacher, Gr. Mantelg. 5
 — Joh., Tagarb., Schlierb. Landstr. 5
 — Johanna Fr., Näherin, Zwingerstr. 7
 — Karl Adam, Felshüter, Schlierbach 75
 Bredtel Kath. Witw., Priv., Leopoldstr. 8 b
 Brechter Adolf, Schuhwarenlager, Optstr. 85
 Breitenstein Gg., Maschinen-Heizer, Rhm. Uferstr. 266 a
 — Phil., C. Arbeiter, Rhm. Uferstr. 270
 Breitmaier Joh., Kleiderm., Bussfemerg. 26
 Breitwieser Wilh., Tapezier, Möbel-Fabrik und Tapetenlager, Gaspelg. 10
 Brel Gg., Flaschnermstr. u. Installateur, Sandg. 3
 Brenneis Karl, Polizei-Altuar, Burgweg 6
 Brenner Christine Fr., Gieselpfad 2
 Brenner Gg. jun., Maurermstr., Blumenstraße 3
 — Gertrud, Weiznählerin, Untereckstr. 7
 — Heinr., C. Assistent, Bahnhofstr. 27
 — Hieronymus, Privatm., Hauptstr. 72
 — J. G. sen. Nachf. (C. Maquet), Patent-Zülflofen-Fabrik, Hauptstr. 25
 — Joseph, Buchhandlungs-Diener, Kleine Mantelg. 14
 — K., Kleider- und Wäschegechäft, Fischmarkt 3
 — Wilh., Maurermeister, Landhausstr. 5
 Brenz Andr., Zeitungsträger und Schuhm., Plöck 8
 — Karl, Herrendiener, Hauptstr. 243
 Brenzinger Ferdin., Schuzmann, Marktplatz 2
 Breslau Oskar, Landrat a. D., Grabeng. 18
 Breger Gg., Tagarb., Schlierb. Landstr. 43
 Breuer Joseph, Reisender, Dreifönigstr. 6
 — Karl, Wirt, Mittelbadg. 3
 Breunig Ant., F. Arbeiter, Ob. Faulpelz 6
 — Julie Fr., Lehrerin, Leopoldstr. 10
 Breuer Reinhold, Kleiderm. Frau, Steing. 14
 Brian J., Hauptlehrer a. D., Friedrichstr. 3
 — Ottav, Dr. prakt. Arzt, Friedrichstr. 3
 Brill Theod., Civil- u. Militärkleidermacher, Plöck 95
 Briod G., Lehrer am Heidelberg College, Neuenh. Landstr. 38
 Briisch Paul, Dr. Witw., Kornmarkt 5
 Brochlin Thekla Witw., Hausiererin, Dreifönigstraße 1
 Brod Aug., Kleidermacher, Gaspelg. 4
 Brobbeck Ludw., L. Heizer, Kleinschmidtstraße 16
 Bröckelmann J. W., Priv., Sophienstr. 5
 — L. Fr., Rhm. Lutherstr. 158
 Bröuner Franz, Dr., Handschuchsh. Landstraße 385
 Bröter Alois, Schreineremstr., Kornmarkt 5
 Broger Jos., Färbermeister, Untereckstr. 31
 Bronner Jul., Privatm., Karlsstr. 2 (vom 1. April 1891)
 Brown Karl, Rentier, Mohrbacherstr. 53
 Bruder Adam, Privatm., Klingeneichstr. 6
 — G., Feinbäckerei u. Café, Leopoldstr. 25 (Wohnung: Brunneng. 14)
 Brühl Jul. Wilh., Dr. Prof., Niedstr. 3
 Brühler Konr., P. Paketbesteller, Plöck 61
 Brünnow Franz, Dr. Privatm., Mohrbacherstraße 28
 — Rudolf, Dr. Prof., Mohrbacherstr. 28
 Bruhn Christ., Kutscher, Schneidmühlg. 11
 Brumm Leonore, Lohnköchin, Bergheimerstraße 28
 Brummer Franz Witw., Tagarb., Kleine Mantelg. 17
 — Othilde Fr., Unt. Neckarstr. 9
 — Otto, Generalarzt Witw., Schloßberg 17

- Brunn Joh., Weinhändler u. Küfer, Unt.
 Neckarstr. 30 (Werkstätte: Ziegelg. 11)
 Brunner Jak., Vertreter in Landesproduk-
 ten und Bäckerei, Brunneng. 20
 — Joh., Händler, Gaisbergstr. 25
 — Marie Ww., Wäscherin, Zwingerstr. 18
 — Susanne Witwe, Karpfeng. 2
 Bub-Oberfeld Franz, Zimmermeister (Fa:
 S. Oberfeld), Semmelsg. 9
 Buch Herm., Apotheker Ww., Theaterstr. 18
 — Leopold, Wagenwärter, Handschuhsh.
 Landstr. 75
 Buchenau Friedr., Spezereihändler, Eppel-
 heimer Landstr. 6
 Buchenberger Peter, Händler Ww., Kleine
 Mantelg. 10
 Bucher Jean u. Frau: Stellenvermittlungs-
 geschäft, Floring. 4
 Bucherer C., Grobsh. Notar, Hauptstr. 87
 — Elise Frä., Handschuhsh. Landstr. 83
 Buchert B., C. Schaffner, Spenerer Ldstr. 41
 Buchheim Friedr. Wilhelm, Buchdruckerei-
 besitzer und Verleger des Heidelberger
 Anzeigers, Krämerg. 1 (☞ 33)
 Buchinger Joh., Schuhm., Schloßberg 67
 Buckel Joh., B. Schaffner, II. Neckarstr. 42
 — Karl, Lackierer, Plöck 30
 Buderus Wilh., Ingenieur Witwe, Mohr-
 bacherstraße 31
 Büche Adolf, Zahlmstr. Ww., Bergh. Str. 49
 Büchel Rosa Frä., Klavierlehrerin, Fried-
 richstraße 12
 Bucher August, Dr., vereid. Chemiker und
 Vorstand des städt. chemischen Labora-
 toriums, Plankeng. 2
 Büchler Eduard, L. Führer, Bergh. Str. 29
 — Franz, Ref. Heizer, Landhausstr. 7
 — Jak., Schuhm., Bussfemerg. 1
 — Katharine Frä., Hauptstr. 60
 — Michael, Gärtner, Bergheimerstr. 31
 — Michael, Schuhmacher, Bussfemerg. 15
 — Ph. Aug., Hauptlehrer, Bahnhofstr. 29
 Büchner Eduard, Grobsh. Oberamtsrichter,
 Seminarstr. 3
 Bücholt Sophie Frä., Oberer Faulpelz 4
 Büding Herm., Privatm., Leopoldstr. 17
 Bühler G., Prof. Ww., Sophienstr. 15
 — Heinr., Heizer, Landhausstr. 8
 — Jak., Maschinist, Römerstr. 20
 — Jul., Bureaudiener, Bahnhofstr. 25
 — Kath. Fräul., Oberin in der Luise-
 nheilanstalt (Eingang Bergheimerstr.)
 — Ludwig, Chirurg u. Friseur, Ziegelg. 21
 — Martin, G. Arbeiter, Floring. 6
 — Valentin, Advokat, Dreikönigstr. 1
 Bührlen Louis, Ingenieur, Gaisbergstr. 42
 Büllbring, Dr. Privatdozent, Bahnhofstr. 13
 Bürck Alphons, Dr. med., Privatm., Rhm.
 Brückenstr. 9
 Bürger-Kasino, Marstallstr. 6
 Bürgermeister Gregor, Fremden-Führer,
 Schloßberg 27
 — Joh., Schreiner, Wolfsbrunnenweg 2
 — Robert, Schlosser und Frau: Büglerin,
 Kl. Mantelg. 14
 Bürgermeisteramt I., Marktplatz 10
 — II., Marktplatz 9 (Eingang Hirschstr.)
 Bürgin Jak., Friseur, Krämerg. 12
 Bürkel C. Fr., Kolonial-, Material- und
 Farbwarenhandlung, Bergheimerstr. 7
 — Karoline Witwe, Dienstvermittlungs-
 geschäft, Lauerstr. 7
 Bürkle Wilh., Kolonialwaren und Delikat-
 essenhandlung, Hauptstr. 116 (☞ 3)
 Bütschli Otto, Dr. Prof., Direktor d. zoolog.
 Instituts, Bismarckstr. 13
 Büttner Sebastian, Schieferdecker, Rhm.
 Kurze Gasse 194
 Buhl Heinrich, Dr. Prof., Hauptstr. 234
 — Schwester Frä., Leopoldstr. 25
 — Viktor, G. Arb., Rhm. Römerstr. 245
 Buhlmann Heinr., G. Packträger u. Frau:
 Kurzwarengeschäft, Plöckstr. 8
 v. Bulmerincq August, Geh. Rat Witwe,
 Kaiserstr. 11 (Villa Niga)
 — Arabella, Privatm., Kaiserstr. 11 (Villa
 Niga)
 Bumann Karol., Monatsfrau, Optstr. 162
 Bummer Martin, Kleiderm., Hauptstr. 162
 Bund Gustav, Benefiziat, Hauptstr. 22
 Bundschuh Oskar, Kfm., Dreikönigstr. 9
 — Pauline Frä., Dreikönigstr. 9
 Bung C., G. Arb., Plöck 22
 Bunsen Robert Wilh., Dr. Wirkl. Geh. Rat
 Excellenz, Professor, Luisenstr. 12
 v. Bunsen Theodor, Legationsrat, Berg-
 heimerstraße 16
 Burckardt A., Kfm., Dreikönigstr. 1
 Burckardt Heinrich, Kohlenhändler, Rhm.
 Rahmeng. 136
 — D. Chr., Schuhmachermstr., Plöck 35
 — Kath. Frä., Krankenwärterin, Sandg. 6
 — Louis, Fremdenführer, Fischerg. 10
 — Martin, Möbel- u. Ausstattungs-geschäft
 u. Reiseartikelfabrikation, Ingrimstr. 8
 — Matthias, Weber, Neuenh. Landstr. 67
 Burger Jak., G. Bureaudiener, Mohrbacher-
 straße 72
 — Wilh., Schuhm., Ziegelg. 15
 Burgweger Friedrich, Uhrmacher, Sandg. 8
 (Geschäft: Hauptstr. 116)
 — J., Konditorei und Café, Grabeng. 2,
 am Ludwigsplatz
 — Geism. Frä., Kleiderm., Oberbadg. 8
 — Philipp, Uhrmacher, Grabeng. 2, am
 Ludwigsplatz
 Burhenn Karl, G. Arb., Rhm. Rathstr. 190
 Burkard Ad., Farb-, Material- u. Kolonial-
 warengeschäft, Rhm. Brückenstr. 19
 — Heinr., Buchhalter, Zwingerstr. 7

- Burfard Matthias, Orgelbaumstr., Landhausstraße 3
- Burfart Joh., B. Patetmstr., Bergh. Str. 41
- Nikolaus, Rationelle Schuhmacherei, Karpfeng. 8
- Burfert Otto, Zugmstr., Nhm. Nahmeng. 136
- Burhard Jakob, Schreiner, Klingenteichstraße 16
- Burhardt Michael, Heizer, Ingrimstr. 10
- Burlesinger Max, Schreinerstr., Hirschst. 2
- Burre Joseph, C. Arb., Al. Mantelg. 9
- Jos., Maurer Btw., Schloßberg 36
- Peter, Maurer, Apothekerg. 16
- Sebast., Kleiderm., Semmelsg. 1
- Bury Melanie Fräul., Institutsinhaberin, Nhm. Mönchhoffstr. 117d
- Busch Adam, Landwirt, Neug. 6
- Elise, Kleiderm., Obere Neckarstr. 6
- Franz, Kutscher, Bahnhofstr. 31
- Friedrich, Lohnkutscher, Landhausstr. 6
- Georg, Baumeister, Bienenstr. 4
- Georg I., Landwirt, Bahnhofstr. 31
- Georg II., Landwirt, Bahnhofstr. 11
- Sch. Bw., Straußschneiderin, D. Neckarst. 6
- Jean, Kunst- u. Handelsgärtner, Bergheimerstraße 40
- Karl, Gärtnerei, Nhm. Lutherstr. 164t
- Karl, Landwirt, Landhausstr. 8
- Leonhard, Wirt auf dem Speyerershof (70)
- Marie Bw., Wäscherin, Dreikönigstr. 5
- Peter, Schuhmacher, Bahnhofstr. 31
- Thomas, Sattler und Tapezier, Bahnhofstraße 31
- Wilh., Gärtner, Unterestr. 13
- Buschbeck Fanny, Major Witwe, Ziegelh. Landstr. 21
- Busse Alfred, Konditorei und Café, Nhm. Brückenstr. 4
- Bussfemer Adolf, Schreinerstr., Plöck 33
- Emil, Gärtler, Unterestr. 18
- J. Wilh. sen., Privatm., Plöck 33
- Bussinger Gg., C. Paetträger, Landhst. 6
- Katharine Btw., Leopoldstr. 32b
- Bus Barnabas Btw., Plöck 30
- Buzengeiger Karl, Großh. Bahningenieur, Römerstr. 38
- C**
- Cämmerer Elise, Kfm. Btw., Leopoldstr. 3 (Gingang Neugasse)
- Camerer Amalie Fräul., Friedrichstr. 9
- Canton Wilh., Pförner, Semmelsg. 16
- Cantor Moris, Dr. Prof., Gaisbergstr. 15
- v. Carben Adalb., Uhrmacher, Rohrbacherstraße 52 (Geschäftslokal: Pfst. 6)
- Carl Karoline Fräul., Hauptstr. 64
- Carlebach Ernst, Buchhändler u. Antiquar, Hauptstr. 136
- Carlebach G. (Zuh.: Isidor u. Jakob Fren), Tuchgeschäft, Herrenkleider- u. Schuhwarenmagazin, Hauptstr. 35
- Castairs Mathilde Btw., Leopoldstr. 5
- Caspari Otto, Dr. Prof., Leopoldstr. 31
- Castorph Christ., Waschfrau, Ziegelg. 12
- A., Schreiner, Kurzer Budel 1
- Castritius Gg., Zimmerm., Al. Mantelg. 15
- Catty A. B. (W. A.), Direktor des Heidelberg College, Neuenh. Landstr. 42
- Challenot W., Dr., Lehrer am Neuenheim College, Nhm. Mönchhoffstr. 117b
- Charpentier G., Lehrer am Neuenheim College, Nhm. Mönchhoffstr. 117b
- v. Chelius Frz., Dr. Hofrat Prof., prakt. Arzt, Hauptstr. 97
- Chemisches Laboratorium (Gr. Universität) Plöck 55
- Christ Anton, Hofgerichtsdirektor Witwe, Neuenh. Landstr. 33
- Heinrich, Schlossermeister, Fahrtg. 9
- Joh. Ph., P. Schaffner, Plöck 16
- Karl, Dr. Privatm., Neuenh. Ldstr. 33
- Marie, Büglerin, Apothekerg. 12
- Thomas, Tapezier, Strahng. 12
- Wilhelm, Kfm., Steing. 9
- Christmann A. F., Damenmäntel-Fabrik, Hauptstr. 146 (Wohnung: Pfst. 144)
- Elisabeth Btw., Näherin, Unterestr. 10
- Gg., Tüncher, Nhm. Römerstr. 224
- Gg., Landw., Nhm. Rathausstr. 175
- Jak., Landw., Nhm. Lutherstr. 214
- Nikol., Tüncher, Nhm. Römerstr. 224
- Sus., Waschfrau, Unt. Neckarstr. 34
- Christoffel Karl, Schuhmacher, Florng. 1
- Christoph Peter, C. Arb., Nhm. Unt. Neckarstraße 261
- Claes Sch., Privatm., Hauptstr. 26
- Classen Andreas, Wirt zum Bremeneck, Bremeneckg. 1
- C** Empfehlungs-Anzeige S. XVIII
- Clemens Leonh., Cigarrenm., U. Neckarst. 32
- Clement Elise Fräul., Rentn., Gaisbergstr. 16a
- Clemm Walter, cand. med., Bergh. Str. 22
- Clemm-Vennig Karl, Dr. Privatm. Btw., Bergheimerstr. 22
- Clor Phil., Priv. Btw., Hauptstr. 41
- Clormann Alois, Tagarb. Btw., Schlierbacher Landstr. 9
- Anna Witwe, Tagarb., Ziegelg. 6
- Emma Btw., Schlierb. Landstr. 5
- Franz, Buchdrucker, Schlierbach 51
- Georg Anton, Maurer, Apothekerg. 10
- Georg Anton, Sattler und Tapezier, Brunneng. 12
- Gg. Anton, Tagarbeiter u. Steinsetzer, Schlierb. Landstr. 104
- Gg. Fr., Fischer, Schlierb. Landstr. 86
- Gg., Tagarb., Kurzer Budel 11
- Gottfr., Depechentr., Ob. Faulpelz 6

- Clormann Heinr., Verwalter im Frauen-
armenhaus, Plöck 6
- Joh. Wd., Tagarb. Frau, Schlierb. 68
- Joh. Gg., Schiffer, Schlierbach 105
- Joh. Jaf., Priv. Wtw., Zwingerstr. 11
- Joh., Fischer, Schlierbach 87
- Joseph, Tagarb., Schlierbach 51
- Mich. jun. I, Hilfswaldhüter, Schlier-
bach 97
- Mich. jun. II, Maurer, Schlierbach 107
- Peter, Schiffer, Schlierb. Landstr. 37
- Peter, F. Schlosser, Schlierbach 83
- Phil., Tagarb., Schlierbach 103
- Sebast., Waldhüter Wtw., Schlierb. 83
- Val. jen., Landw. Wtw., Schlierb. 107
- Wilh., Schreinerstr., Schneidmühlg. 4
- Goerper Heinr., Prediger, Lützenstr. 6
- Henriette, Pfarrer Wtw., Lützenstr. 6
- Cohn Gg., Dr. Prof., Gaisbergstr. 8
- Composit-Fabrik, Bergheimerstraße beim
Tonnenhof
- Crezeli Ludwig, Tagarb., St. Mantelg. 15
- Cron Johanna Wtw., Priv., Hauptstr. 29
- Julius, Ober-Telegraphen-Assistent,
Bergheimerstr. 57
- Karl, Gärtner, Nhm. Römerstr. 226
- Cropp Friederike u. Luise Frl., Oberbadg. 3
- Cung Alexander, Banquier Wtw., Plöck 81
- Wilhelm, Banquier, Plöck 77
- Wilh. & Cie., Vantgeschäft, Plöck 75
(~~Plöck~~ 48)
- Curtaz Otto, Bauassistent, Mohrb. Str. 73
- Czerny B., Dr. Geh. Rat Prof., Direktor
der chirurgischen Klinik, Sophienstr. 1
- D**
- Daecte Karl Friedr., Lad- u. Firnisfabri-
kant und Stadtrat, Mittermaierstr. 1
- Dalgauer Karl, Pfarrer Wtw., Bergh. Str. 7
- Dallmus Ludw., C. Arbeiter, Bergh. Str. 72
- Damm Bernh. Wtw., Priv., Hauptstr. 225
- Gg. Wtw., Zeitungsträgerin, Ob. Faule-
pelz 8
- Dammer Bernh., C. Bremser, Blumenstr. 37
- Dampf Sägemühle (Gebr. Gamber), Alte
Bergheimerstr. 9
- Daniel Friedr., Wirt, Hauptstr. 142
- Dannbacher Otto, Küfer, Schlierb. Ldstr. 39
- Wilhelmine, Privatn., Schloßberg 42
- Daub Daniel Wtw., Waischfrau, Fabrig. 14
- Emil, Wagenwärtergeh., Bahnhofstr. 7
- G., Schlosserei, mechan. Werkstätte und
Kassenschränkfabrik, Ketteng. 19
- Empfehlungs-Anzeige S. XXXII**
- Joh. Walth., städt. Holzmesser, Sandg. 3
- Joh., Schmiedmstr. Wtw., Bussfemrg. 7
- Karl, Schreinermeister, Bahnhofstr. 9
- Ludw., Schreinermeister, Unterestr. 8
- Phil., Landwirt Wtw., Bergh. Str. 121
- Daubald Friedr., stürschner, Hauptstr. 214
- Dauth Bertha Frl., Kleiderm., Plöck 62
- Wilh., Messgermeister, Hauptstr. 19
- Debous Joh. Val., Mechaniker Wtw., Berg-
heimerstraße 90
- Decker Eugen, C. Assistent, Neug. 4
- Decker Franz, Kleiderm., Zwingerstr. 11
- Gg., Kutscher, Spenerer Landstr. 1
- Gg., Tapezier u. Polsterer, Hauptstr. 73
(Werkstätte: Hauptstr. 66)
- Jos., Maurermeister, Semmelsg. 12
- Jos., Schlosser, Dreifönigstr. 17
- Jos., Tagarb. Wtw., Semmelsg. 16
- Degenhart Anton, Stellenvermittlungs-
geschäft, Apotheterg. 5
- Franz, Tüncher, Gr. Mantelg. 18
- Jos., Schuhmaderm. Wtw., Märzg. 8
- Jul., Flaschnergeh., Steing. 6
- Dehoff Aug., Kfm., Nhm. Römerstr. 237
- Deierling Friedr., Schreinermeister, Drei-
fönigstraße 13
- Deininger Jaf., Zimmerm., Nhm. Rahmen-
gasse 151
- Defanei katholische, Ingrimstr. 2
- Delffs Wilh., Dr. Professor a. D., Nhm.
Römerstr. 245 a
- Delwing Karl, Feldwebel, Seminarstr. 2
- Denme Ferd., C. Geped.-Geh., Unterestr. 15
- Fr. Karl, Musiklehrer Wtw., Unterestr. 15
- Denk Math., Tagarb., Neuenh. Landstr. 67
- Dengel Jos., Mehl-, Landesprodukten- und
Sämereihandlung, Hauptstr. 55
- Empfehlungs-Anzeige S. IX**
- Denemann G., Dr. Wtw., Zwingerstr. 4
- Denner Hch., Bierbrauereibesizer, Spfir. 8
- Dens J. M., Schuhmacher, Uferstr. 20
- Deppe Aug., Dr. Privatn., Schlierbach 88
- Deppich Karl, Kfm., Gaisbergstr. 18
- Karl, Privatn., Bauamtsg. 9
- Derndinger J., Hauptzollamtskontroleur,
Ketteng. 17
- Desaga G., Lager chemischer Apparate (Zu-
haber: Alfred Rodrian & Georg Beck),
Hauptstr. 60
- P., Priv. Wtw., Hauptstr. 60
- Determann Herm., Dr. klin. Assistenzarzt,
Vohstr. 2
- Demers Wilh., Major Wtw., Neuenheimer
Landstr. 53
- Detle A., Musiker, Karlsstr. 9
- Deubel Karl, Ref. Führer, Unt. Neckarstr. 18
- Math., Wagenw. Wtw., U. Neckarstr. 18
- Deubert Phil., C. Arbeiter, Hauptstr. 222
- Deurer Antoinette Frl., Leopoldstr. 12
- Ernestine Frl., Leopoldstr. 12
- Hch., Bäckermstr., Handschuchsh. Ldstr. 76
- Theod., Privatn., Neuenh. Landstr. 283
- Deußing Therese, Dr. Wtw., Nhm. Luther-
straße 164 x
- Deutsch Babette, Näherin, Gr. Mantelg. 15

- Deutsch Johanna, Näherin, Fischmarkt 5
 Dewald Adolf, Schiffer, Schlierbach 57
 — Anna, Kleidermacherin, Floring. 6
 — Anton, Schiffer, Schlierbach 47
 — Aug., Korbmacher, Unt. Neckarstr. 46
 — Christine, F. Arbeiterin, Floring. 6
 — Franz, Schiffer, Schlierbach 57
 — Gg., Tagarb., Fischerg. 3
 — Jak., Tüncher Ww., Dreikönigstr. 1
 — Joh. Gg., Tagarb., Semmelsg. 7
 — Wilh., Tagarb., Rhm. Rahmeng. 187
 Diakonissen-Verein, Krankenpflege in und
 außer dem Hause, Plöck 47
 Dick Adam, Metzgermeister, Fischmarkt 6
 Dickert P., Kleidermacher, Lauerstr. 24
 Diebach Wilh. Aug., Maurer, Pfaffeng. 5
 Diebold Ambros, L. Heizer, Gaisbergstr. 18
 Dieffenbach Bernh., Cigarren- und Tabak-
 lager, Plöck 81
 — Babette u. Elfab., Geschw. FrL., Plöck 81
 Dieffenbacher Heinr., Friseur, Unterestr. 18
 — Joh., Lohnkutscher Ww., Unterestr. 18
 Dieffenbacher G., Kfm., Schloßberg 1
 — Reinh., Univ.-Buchbinder und Schreib-
 warenhandlung, Hauptstr. 61
Empfehlungs-Anzeige S. X
 Diegel Karl, Schreinermeister, U. Neckarstr. 10
 Diehl Christ., Tagarb., Schlierbach 61
 — Joh., Schuhmachermeister, Hauptstr. 66
 — Jos., Gießmeister, Schlierb. Ldstr. 21 a
 Diem Mich., Steuerausseher, Hauptstr. 184
 Diemer Christoph, Tagarb., Bussenm. 5
 — Franz Heinrich, Strumpfwarenfabrik,
 Mittelbadg. 13 (Eing. Zwingerstr. 15^{1/2})
 — Julius, Privatm., Schloßberg 7
 Dierbach Elise u. Marg. FrL., Hptstr. 149
 Dieringer Peter, Tüncher, Mariallstr. 11
 Diesbach Joh., Tüncher, Apothekerg. 12
 — Peter Frau, Plöck 16
 Dieschinger Frz., Materialverwalter, Bahn-
 meister, Rohrbacherstr. 6
 Dieter Chr., Zimmerm., Bergh. Str. 72a
 Dieterich Jean Frau, Al. Mantelg. 25
 — Peter, Kleidermacher, Al. Mantelg. 25
 Dieterle Christian, Bäckermeister, Plöck 7
 — Karl, Posamentier, Schiffg. 6
 Dietrich Andr., Gerber, Schlierb. Ldstr. 42
 — Jos., Amtsaktuar, Ob. Neckarstr. 2
 — Karl, Privatm., Schloßberg 4
 Diezche Luise FrL., Mülhauser Zeugrest-
 handlung, Friedr. 6
 Diez Anna und Helene FrL., Wirtschaft zur
 Hirchgasse, Rhm. Hirchg. 17
 — Christ., Schreiner Ww., Krahneng. 16
 — Franz, Ausläufer, Plöck 12
 — Friedr., Buchbinder u. Frau: Kleider-
 macherin, Kornmarkt 2
 — Friederike Ww., Ob. Neckarstr. 7
 — Gg., Kfm., Ziegelh. Landstr. 21
 — Jos., Anatomiediener, Brunneng. 1
 Dies Jos., Diener, Brunneng. 12
 — Jul., Posamentier, Lauerstr. 12
 — Karl, Seifensieder Ww., Hauptstr. 82
 — Konrad, Diener, Ob. Neckarstr. 16
 — Mart., Bäckermeister Ww., Hauptstr. 59
 — Therese FrL., Hauptstr. 85
 Diezsch A., Musiklehrer, Ob. Faulpelz 14
 — Herm. (Ja: Louis Keller sen. Nachf.),
 Manufakturwarenhandlg., Steing. 16
 Dilg Franz, Weinhdler Ww., Hauptstr. 75
 — Friedr., Privatm., Unt. Faulpelz 2
 — Jak., Dr. prakt. Arzt, Plöck 73
 Dilger Wilh. Frau, Fischerg. 6
 Dill Fridolin, Privatm., Landhausstr. 19
 Dimpfel Th. Frau, Büglerin, Kohrb. St. 73
 Dingelbein Friedr., Stadtrechner, Klingen-
 teichstraße 20
 Dinges Peter, Privatm., Gr. Mantelg. 24
 Dinies Jakob, Tapezier, Dreikönigstr. 15
 Dinkelbein Karl, Fremdenführer, Schloßhof
 Dinkler, Dr. Privatdoz., Assistentarzt im
 akad. Krankenhaus, Vohstr. 2
 Dippel Johann, Glasermeister, Neuenheim
 Lutherstr. 164a
 Dirschet Joh., Tüncher Ww., Schloßbg. 40
 Disam Friedrich Ww., Weißnäherin, Ob.
 Neckarstr. 5
 Dirschinger Elise FrL., Rohrbacherstr. 16
 Disterbehn Therese Ww., Priv., Bergh. St. 61
 Dittenev Jos., Priv. Ww., Hauptstr. 220
 — Karl, Bäckermeister, Bergheimerstr. 21
 — Konrad, Landw. Ww., Bergh. Str. 31
 — Peter, G. Arb., Bahnhofstr. 61
 Dittler Luise Ww., Priv., Luisenstr. 16
 — Robert P., Kfm., Leopoldstr. 11
 Dittrich Andr., Zimmerm., Blumenstr. 37
 — Anna, Händlerin, Unterestr. 27 (Eing.
 Pfaffengasse)
 — Max, Dr. Assistent, Plöck 55
 Dobler Bab. FrL., Kleiderm., Krämerg. 8
 Döhner Jos., Lohnkutscher, Neug. 6
 Döhning Jul., Kunstgärtner, Schlierbacher
 Landstr. 85
 Döls Ant., Bahnverwalter, Bergh. Str. 35
 Döpfner Aug., Hauptlehrer, Gaisbergstr. 22
 Dörffel Julius, Friseur, Plöck 56
 Dörflinger Jos., Siebmacher u. Drahtflech-
 ter, Haspelg. 6
 Doerkes J., Gymnasiallehrer a. D., In-
 grimstraße 32
 Dörner Albr., Schreinermeister, Fischerg. 4
 — Babette FrL., Plöck 5
 — Gertrud Ww., Waschfrau, Krämerg. 22
 — Jos. jun., Maurermeister Ww., Zwinger-
 straße 4
 Dörr Anton, Bahnmeister, Landhausstr. 1
 — Heinrich, Buchdrucker u. Lieferant von
 Kautschukstempeln, Oberbadg. 6
 — Jakob, Zugmeister, Landhausstr. 2b
 — Joh., Leichenwärter, Rohrbacherstr. 72

- Dörfam Andr., Gärtnerei, Nhm. Römerstraße 245 b
 — Georg, Landw., Nhm. Kurze Gasse 197
 — Karl, C.Arbeiter, Plöck 25
 — Leonh., Buchhalter, Oberbadg. 10
 — Peter, Kleidermacher, Marktplatz 4
 Dörzavf Ant., Holzmacher, Apothekerg. 3
 Dörzenbach Jos., Schuhm., Bussfemerg. 16
 — Konr., C.Büreaudiener, Römerstr. 28
 Doll Christian, Lok.Führer, Plöck 8
 — Hellmuth, Spezereihändler, Plöck 19
 — Karl, Bahnwart, Am Güterbahnhof 15
 Dolland P., Polizeifergeant, Zwingerst. 18
 v. Domaszewski Alf., Dr. Prof., Karlsst. 16
 Dornberger A., Gendarm, Kornmarkt 5
 Dornier Jos., Gastwirt zum Neckarthal, Untere Neckarstr. 15
 Dorn Og., Tagarb., Schlierb. Ldstr. 33
 Doich Peter, Kutscher Wtw., Felsenspad 1
 Dotter Ant., Storb- u. Simbflachter, Große Mantelg. 9
 Drauz K., Maurer, Untere Neckarstr. 9
 Drauz Ernst, Buchbinder (Hch. Annemanns Nachf.), Mittelbadg. 6
 Drehmann Rudolf, Werkmeister, Schlierb. Landstr. 84a
 Dreiling Michael Wtw., Fahrtg. 11
 Dreittel Elise Frl., Luisenstr. 16
 Dreyes Paul (Firma: Kolligs & Dreyes), Modewaren- und Konfektionsgeschäft, Hauptstr. 73
 Dreyer Karl, pens. Ober-Telegr.-Assistent, Bergheimerstr. 61
 — Klara Fräul., Stationskaffe-Gehilfin, Bergheimerstr. 61
 Dreyfuß Karol. Wtw., Unt. Neckarstr. 13
 — Leopold, Kommissionär, Hauptstr. 45
 Drollingen Dorothea, Privatmann Witwe, Leopoldstr. 5
 Dubois (Holz) Friedr., Schuhmacher, Dreikönigstraße 15
 Ducar Viktor, C.Oberbetriebs-Inspektor a. D., Landhausstr. 14
 Dühmig Jos. Frl., Telegr.-Geh., Märzg. 10
 Dührenheimer Louis, Kfm., Hauptstr. 120
 Dührenheimer & Ledermann, Manufakturwarenhandlung, Hauptstr. 120
 Dinges Luise Wtw., Privatinn, Wienenstr. 8
 Dünkel G., Direktor d. Heidelberger Volksbank, Hauptstr. 100
 Düring Karl, Zuschneider, Brunneng. 10
 Dürr Adolf, Armenrats-Sekretär, Hauptstraße 207
 — Marie Frl., Hauptstr. 207
 — Sophie, Hauptlehrer Wtw., Hptstr. 143
 Dürre B. Fr., Ausläufer, Neuenb. Ldstr. 66
 — Emma, Kleiderm., Hauptstr. 80
 — Friedrich, Steindrucker, Schiffg. 2
 Du Hais C. Fr., Eisenbahnassistent, Gaisbergstraße 18
 v. Duhn Friedr. Karl, Dr. Prof., Direktor d. archäol. Instituts, Ziegelh. Ldstr. 29
 Dumrath Ulrich G., Dr. jur., Kaiserstr. 8
 Duprée Henr. Wtw., Nhm. Lutherstr. 168
 v. Dusch Alexander, Fchr., Großh. Staats-Anwalt, Kaiserstr. 15
 — Ferdinand, Fchr., Geh. Rat Witwe, Luisenstr. 8
 — Theodor, Freiherr, Hofrat Wtw., Mohrbacherstraße 17
 Dyt Emil, Kfm., Karlsstr. 9
 Dyroff Heinrich, Kutscher, Römerstr. 27 (Winterhaus)
- G**
- Gaton Mary Anna Wtw., Kennerinn, Handschuchsheimer Landstr. 388
 Ebbecke Leop., Gerichtsschreiber, Stetteng. 11
 Ebel Ernst, Dienstm., Nhm. Brückenstr. 5
 — Mich., Cigarenmacher, Leyerg. 4
 Eber Barbara Wtw., Al. Mantelg. 3
 — Ferdin., Sattler, Dreikönigstr. 18
 — Heint., Direktor, Bergheimerstr. 91
 Eberenz Ferd., Lok. Heizer, Schneidmühlg. 4
 Eberhardt Chr., Schreiner Wtw., Hptstr. 15
 — Jean, Fleischnermeister, Hauptstr. 65
 — Jos., Privatm., Dreikönigstr. 10
 — Lisette, Strickerin, Unterestr. 8
 — Susanne Frl., Dreikönigstr. 10
 Eberle Anna Witwe, Kleiderm., Schlierb. Landstr. 13
 — Friedr., Glaserstr. Wtw., Brunneng. 16
 — Jak., Zahnarzt, Grabeng. 14
 Empfehlungen-Anzeige S. XXXI
 — Kath. Wtw., Lanerstr. 10
 — Leonh., Bäckerstr., A. Güterbahnhof 15
 Eberlein Barb. Wtw., Waschgeschäft, Ingrimstraße 22
 — Phil., Mehlhldr. Wtw., Ingrimstr. 22
 Eberlin Elise, Pfr. Wtw., u. Neckarstr. 21 (vom 1. April 1891 an: Wienenstr. 6)
 Eberhold Chr., Zuschneider, Semmelsg. 10
 Ebert Friedr., Architekt (Ha: Henkenhof & Ebert, Baugehäft), Kurzer Budel 7
 — Gg., Vertreter der Filiale der Sächs. Schuhfabrik m. Dampftrieb, Fabrik: Schneidmühlg. 4; Laden: Hauptstr. 16 (Ging. Neug.); Wohnung: Hptstr. 28
 — Jul., Wirt auf dem Stümmelbacher Hof
 — Karl, Kleiderm., Mittelbadg. 14
 — Karl, Schuhmacherstr., Krämerg. 16
 — Phil., Lehrer, Landhausstr. 20
 — Phil. Friedr., Zapfwirt, u. Neckarstr. 20
 Ebinger Adolf, Kutscher, Hauptstr. 129
 — Adolf, Schieferbeder, Unt. Neckarstr. 32
 Ebner Barnab., Tagarb., Gypelh. Ldstr. 15
 — Gg., Schreiner, Bahnhofstr. 31
 — Herm., Steindrucker, Semmelsg. 12
 — Karl, Spezereihldr., Bergheimerstr. 35
 — Ludw., Schuhmacher, Ingrimstr. 15

- Ebner Martin, Priv. Wtw., Krämerg. 6
 Ed Emilie, Ger. Notar Wtw., u. Neckarstr. 9
 — J., Schmiedmstr. Wtw., Handschuchsh.
 Landstr. 129
 — L., Lieutenant Wtw., Rhm. Brückenstr. 6
 — Phil., Schuhmachermstr., Rhm. Luther-
 straÙe 212
 — Wilhelmine Wtw., Schiffg. 2
 Eckfels J. B., Schreinermeister Witwe,
 Kl. Mantelg. 3
 v. Eckern Aug., Fabrikant, Landhausstr. 16
 Eckert Albert, Handschuhfabrikant Witwe,
 Schiffg. 4 (Ladengeschäft Hptstr. 102)
Empfehlungs-Anzeige S. XXVI
 — Friedr., Fuhrmann, Bergheimerstr. 53
 — Gg., Mehlhändler Wtw., Pfaffeng. 11
 — Jakob, Privatm., Schiffg. 4
 — Leopoldine, Kleiderm., Mittelbadg. 16
 — Ludw., Kurzwarengesch., Posamentier-
 warenfabrik u. Nähmaschinenhlg. u.
 Wirt zum gold. Römer, Hauptstr. 41
 — Wilh., Schuhm., Pfaffeng. 5
 Eckstein Friedr., Schlosser, Kaiserstr. 38
 Edel Emil (Pa: Martin Reiber), Zimmer-
 meister und Holzhändler, Brunneng. 8
 — Georg, Architekt, Brunneng. 8
 Edelmaier Joh., Bahnbedienteter, Rhm.
 Brückenstr. 9
 Edelmann Gg. Sch., Tüncher, Schiffg. 4
 — Ludw., Viktualienhdlg., Kl. Mantelg. 20
 Edelschild Ferd., Eisenhdlg., Hauptstr. 69
 Eder Friedrich, Schiffer Wtw., Rhm. Ufer-
 straÙe 278
 — Gg., Fischer, Rhm. Uferstr. 278
 — Jakob, Fischer, Rhm. Uferstr. 278
 — Jak., Fischer Wtw., Rhm. Uferstr. 278
 Efinger Rosine, Kleiderm., u. Bergb. Str. 3
 Edler Peter, Schuhm., Ingrimstr. 10
 Edling Elise Wtw., Große Mantelg. 23
 — Henriette Fr., Stickerin, Semmelsg. 4
 Effer Paul, Glasermeister, Bussemerg. 26
 Ege Friedr., Kassenbeamter der Ortskran-
 kenkasse, Ingrimstr. 38
 — J. Ph. Friedr., Gr. Polizei-Kommissär,
 Ingrimstr. 38, Eing. Zwingerstraße
 Egenolff P., Dr. Prof., Hauptstr. 46
 Ehbrecht K., Lok. Heizer, Plöck 21
 Ehhalt Gottl., Bäcker, Rhm. Römerstr. 227
 — Heinz, Bäcker, Rhm. Rathausstr. 191
 Ehinger Wilh., Wagenw. Wtw., u. Neckarstr. 34
 Ehlgöb Karl Wtw., Spezereihdlg., Hptstr. 33
 — L. (Aug. Held), Schokoladen- und Senf-
 fabrik und Kolonialwaren-Geschäft,
 Bergheimerstr. 27
 Ehnann Franz P., Schuhm., Semmelsg. 3
 — Johann, Gärtner, Schiffg. 8
 — Joh., Gymnas.-Diener, Seminarstr. 1
 Ehrer Aug., Realchulprofessor, Steing. 9
 — Peter Wtw., Näherin, Fischerg. 5
 Ehrhardt Peter, Tagarb., Kl. Mantelg. 23
 Ehrlebenbach J. Beda, Briefträger, Bahn-
 hofstraße 61
 Ehrmann Anna Fr., Ingrimstr. 11
 — Friedrich, Postsekretär, Ingrimstr. 11
 — Heinrich, Privatm., Hauptstr. 149
 — Jul., Dr. prakt. Arzt, Hauptstr. 113a
 — Karl, Baumeister Witwe, Schiffg. 4
 — Karl, Privatm., Hauptstr. 156
 — Luise Fr., Plöck 56
 — Otto, Stadtbaumeister, Hauptstr. 181,
 von 1. April 1891 an: Uferstr. 26a
 — Salomon, Priv. Kinder, Theaterstr. 14
 Ehwald Joh., Maurer, Plöck 9
 — Karl, Tagarb., Dreikönigstr. 1
 Eichler Marie u. Wilhelmine, Gechwister
 Fr., Kleiderm., Burgweg 3
 Eichinger J., Sattler u. Tapezier, Schneid-
 mühlgasse 5
 Eichler Joh., Postsekretär, Bergb. Str. 52
 — Konrad, Tagarb., Speyerer Uferstr. 41
 — Philipp, F. Arb., Schneidmühlg. 12
 Eichmann Mich., Steinhauer, Ingrimstr. 13
 Eichrodt Wilh., Rechtsanwalt, Hptstr. 211
 Eichstädt Friedr., Wirt, Schloßberg 42
Empfehlungs-Anzeige S. XXIII
 v. Eichthal Luise Fr., Lauerstr. 22
 Eiermann Aug., Posthilfsbote, u. Neckarstr. 28
 — Käthchen Fr., Priv., Hauptstr. 210
 Eißner G., C. Arb., Bergheimerstr. 72 a
 Eimer Gust., Posthilfsbote, Krämerg. 16
 — Jos., Handelsgärtner, Ingrimstr. 13
 — Regina Fr., Stickerin, Schloßberg 6
 Einsmann Kath., Näherin, Burgweg 8
 Einwächter Adolf, Universitäts-Sekretär,
 Burgweg 6
 Eisele Jos., Schuhmann, Ob. Neckarstr. 16
 — Konrad, Tagarb., Wolfsbrunneng. 2
 — Sebast., Tagarb., Am Güterbahnhof 15
 — Theodor, Dienstmann, Krämerg. 2
 Eißemann Christian, Gastwirt z. Weinberg,
 Hirschstr. 1
 — Max (Mitinhaber der Pa. Leon Weil),
 Hopfenhdlg., Friedrichstr. 15
 Eisenhardt L., Zimmerm., Kl. Mantelg. 5
 Eisenhauer Friedr., Tüncher, Apothekerg. 8
 Eisenhut Joh., Aktuar, Münzgäßchen 1
 — M. u. C. Gechw. Fr., Bahnhofstr. 25
 Eisenlohr Adam, Dr. Wtw., Karlsstr. 2
 — August, Dr. Prof., Neuenh. Uferstr. 36
 — Friedrich, Dr. Prof. u. Stadtrat, Gais-
 bergstraße 51
 Eisenmann Julius Wtw., Leopoldstr. 47
 — Karl, Besitzer des Hotel Prinz Karl,
 Hauptstr. 206 (H 22)
 Eisenmenger Elise Fr., Uferstr. 22
 — Ferdinand, Dr. Wtw., Plöck 48
 — Minna Fr., Hauptstr. 65
 Eiser Wilh., Buchhalter, Marktplatz 4
 Eisinger Jak., Bierbr. Wtw., Hauptstr. 39
 — Jakob, Wirt z. Gold. Rose, Hptstr. 2a

- Eisinger Philipp, Friseur, Hauptstr. 201
Eisenhardt August, Privatm., Rhm. Brunnenstraße 273
Eisner Joh., Tagarb., Kurzer Buckel 11
Eitel Fanny, Mehl- u. Viktualienhandlg., Neug. 2
Eitner Friedrich, Direktor der städt. Gas- und Wasserwerke, Mittermaierstr. 8
— Paul, Dr., Mittermaierstr. 8
Elsner Gg., Gärtner, Rhm. Mönchhoffst. 117f
Elsan Amalie, Kfm. Witw., Plöck 61
Ellerholz Carita, geb. Kömpel, Leopoldstr. 20
Elscher Franz Witw., Verdingfrau, Marktallstraße 11
— Friedrich, Korbmacher und Korbwarenlager, St. Annag. 3 u. Lädchen an der Heiliggeistkirche 3
— Friedrich, Plästerer, Jakobsg. 3
— Heinrich, Kleiderm., Unterestr. 20
Ellmer Adam, Privatmann und Stadtrat, Mohrb. Str. 5 (~~115~~)
Ellwanger Joh., Sattler, Hauptstr. 214
Elzasser Alb., Dr. prakt. Arzt, Hauptstr. 35
Emich Adam, Zuschneider, St. Annag. 9
Emig Adam, Steinbr., Wolfsbrunnenweg 2
— Ferdin., C. Arb., Plöck 61
— Karl, Tagarb., Rhm. Römerstr. 244
Emmerich Jak., Tagarb., Schneidmühlg. 5
— Jean, Maler u. Tüncher, Märzg. 8
Emmerling Adolph u. Sohn, Verlagsbuchhandlung u. Buchdruckerei, Verlag der Heidelberger Zeitung, Untere Neckarstraße 21
— Friedr., Buchhändler, Hajpelg. 2 (vom 1. April 1891 an: Unt. Neckarstr. 21)
Emmert Christ, Kleiderm., Unterestr. 9
— G. Witw., Federnputzerin, Kl. Mantelg. 17
— Joseph Fr., Eier- und Milchhändler, Neug. 8
— Minna Witw., Rhm. Mönchhof 118
Ender Heinrich, Maurer, Karlsstr. 22
— Jak., Gewerbeschuldiener, Marktallhof 4
— Joseph, Flaschner, Steing. 8
— Karl, Straßenwart, Leyerg. 4
Engel A. W., Obsthändlerin, Brunneng. 8
— Elisabeth Witwe, Schreibmaterialienhandlung, Mohrbacherstr. 22
— Elisabeth, Putzmacherin, Plöck 93
— Ernst, Dr. Prof., Unt. Neckarstr. 17
— Kaspar, Maurer, Ziegelg. 12
— Mathilde, Stickerin, Plöck 93
Engelberth Franz, Grobkh. Oberamtsrichter, Neue Schloßstr. 10
Engelhardt Gg., Händler, Kl. Mantelg. 23
— Gustav, Tüncher, Dreikönigstr. 18
Engelhorn J., Bäckermeister, Römerstr. 27
— Karl, Privatm., Gaisbergstr. 2
Engelmann Louis, Schirmfabrik., Hauptstraße 110 (Wohnung: Plöck 97)
— Martin, Tapezier, Hauptstr. 48
Engelmann Moritz, Bäcker und Weinwirt zur Goldenen Sonne, Hauptstr. 172
— Moritz sen., Schirmfabrikant, Schiffg. 8
Eugenhardt Rud., Schmiedmeister, Unterestraße 1
Engler Marie, Amtsgerichtsaktuar Witwe, Grabeng. 18
Englert Anton, Posthilfsbote, Krämerg. 11
— Ferd., Hauptlehrer a. D., Plöck 7
— Gg., C. Arb., Brunneng. 2
— Joh., Tagarb., Bussfemerg. 20
— Jul., Schreinermeister, Krähneg. 2
— Karl, Fuhrmann, Bussfemerg. 20
— Karl, Konservator im zoolog. Institut, Hauptstr. 52
— Kath. Frau, Privatm., Krämerg. 18
— Pauline Fr., Rhm. Brückenstr. 18
Engl. Kirche (Stadtgemeinde), Plöck 44
Englen Karl, Fabrikant (Fa: Heidelberg Federhalter-Fabrik, Luce & Englen), Schloßberg 2
Epidemiebaraden städt., Bergh. Str. 108
Epyler Joh., Möbeltransp., Pfaffeng. 11
Erb Luise Witw., Händlerin, Römerstr. 27 (Vorderhaus)
— Sophie, Forstmitr. Witw., Seegartenstr. 2
— Wilhelm, Dr. Geh. Hofrat Prof., prakt. Arzt, Direktor d. medicin. Klinik, Seegartenstraße 2
— Wlth., Kleiderm., Leopoldstr. 32 b
Erbach J. (vorm. B. J. Künzle), Weinhandlung, Friedrichstr. 8a und 10
Erbacher F. D., Kolonialwaren u. Delikatessengeschäft, Hauptstr. 184 (~~108~~)
— Jul., Bäckermeister, Hauptstr. 89
Erbe Karl, Tapezier, Hirschstr. 5
Erdmannsdorfer Bernh., Dr. Hofrat Prof., Direktor d. hist. Seminars, Gaisbergstraße 29
Erhardt Jak., Institutsvorsteher, Theaterstraße 7
— Karl, Dr. Lehramtsprakt., Theaterstr. 7
Errington Franziska Fr., Klavierlehrerin, Theaterstr. 2
Erlein Fr. Frau, Obsthdlrn., Pfaffeng. 10
Erler Aug., Musiker Witw., O. Neckarstr. 14
Erles Leop., Maurer, Grabeng. 6
Erlewein Bernh., Depeschentr., Fischerg. 16
— Christian, Dienstmann, Schloßberg 67
— Joh., Straßenwart, Ob. Faulpegel 4
— Jos., Bäckermeister, Dreikönigstr. 7
— Karl Joh., Ref. Führer, Gaisbergstr. 79
— Peter, Dienstmann, Ziegelg. 13
Ernst Franz, Privatm., Leopoldstr. 41
— Paul, Dr., Privatdozent, Bergheimerstraße 15
— Gg., C. Expeditor im Karlsruhbahnhof
— Gustav (Ja: Ernst & Kothlhagen), Kfm., Hauptstr. 235
— Jak., Hof. Heizer, Fahrtg. 12

- Ernst J. A., Privatm., Märzg. 3
 — Jul. Wtw., Glas-, Porzellan- und Krystallwarenlager, Orfèverrie Christofle, Hauptstr. 91
 — Karl, Kfm., Leopoldstr. 12
 — Konr., Mel.-Führer, Gaisbergstr. 47
 — Ludwig, Parkettbodengeschäft, Untere-straße 27 (Eing. von der Pfaffengasse)
 — Matthias, Priv. Wtw., Burgweg 3
 — Phil., Dienstm. Wtw., Hauptstr. 119
 — Regina Wtw., Unt. Neckarstr. 46
 — Sophie Wtw., Leopoldstr. 41
 — Wilh., Cigarren- und Tabakhandlung, Hauptstr. 129
 Ernst & Koblhagen, Garn-, Kurz- u. Wollwarengroßhandlung und Kleinverkauf, Heug. 3
 Erny Bernh., Weichenw., Speyerer Ldstr. 1
 Eriel Heinr., Tagarb., Eppelh. Landstr. 6
 Erziehungshaus städtisches, Plöck 2a
 Ejan Karl, Gymn.-Prof. 3. D., Märzg. 18
 Eschenchied Jul., Fabrikant, Mohrb. Str. 43
 Esfer Karoline, Oberhofgerichtsrat Witwe, Lanerstr. 5
 Essig Jakob, Zapfwirt, Mohrbacherstr. 52
 Etthöfer Leo, Kleiderm., Ketteng. 13
 Ettlring A., Schreiner Wtw., Hauptstr. 214
 Ezel Friedrich, Eisengießer, Fahrg. 2
 Eubler J., Steinhauer Frau, Schlierb. 100
 Evangelische Kapelle, Plöckstr. 47
 Evangel.-theologisches Seminar, Schulg. 2
 Evang. Pfarrhäuser Hauptstr. 92, Hirsch-straße 17, Ketteng. 23 und Sandg. 1
 Ewald Adam, F. Arb., Schlossberg 4
 — Adam, Schuhm., Leyerg. 2
 — Amalie Fräul., gen. Scheid, Kleiderm., Zwingerstr. 7
 — Aug., Dr. Prof., Rhm. (Villa Scherer), Uferstr. 264b
 — Christian, Schlossermstr., Strahng. 16
 — Gg., Hafnermstr., Mittelbadg. 12
 — Johann, Maurer, Apothekeg. 9
 — Jos. Gg., C. Arb., Semmelsg. 3
 — Julius, Schuhmacher, Sandg. 3
 — Leonh., Postretär, Gaisbergstr. 77
 — Michael, Dienstm., Sandg. 2
 — Nikol., Bureaudiener, Bergheimerstr. 97
 — Peter, Buchdrucker, Al. Mantelg. 24
 Erter Heinr., Weinhändler, Handbuchsh. Landstr. 81

F

- Faas A., Kfm., Obere Neckarstr. 11
 — Wilhelm, Buchbinderei, Hauptstr. 40 (Wohnung: Bahnhofstr. 9)
 — Wilhelm, Stationsmeister, Am Güterbahnhof 2
 Fabian Daniel, Maler u. Tünchermeister, Ziegelg. 16

- Fabian Martin, Gerichtsschreiber, Haupt-straße 174
 Fabis Jakob, G. Bediensteter, Römerstr. 22
 Facel Karl, Ofen- u. Herdfeßer, St. Anna- gasse 11
 Fährndrich Elise, Näherin, Mariast. 13
 Fährndrich Ferdin., Tagarb., Rhm. Rathaus-straße 176
 — Friedr., Schiffbauer Wtw., Rhm. Ufer-straße 280
 — Martin, F. Arb., Rhm. Uferstr. 271
 Fänger Karl, pens. Bezirks-Hauptkassen- buchhalter, Ob. Faulpelz 6
 Faehler, Sekondeleutnant, Hauptstr. 207
 Fahlbusch F., Manufakturwarenhandlung, Hauptstr. 80
 — Heinrich, Privatmann, Hauptstr. 80
 Fahrbach Dora Fr., Hauptstr. 157
 — Jakob Witwe, Sandg. 14
 — M. Gechw., Modistinnen, Hauptstr. 81
 Fahrländer Fr. J., Kleiderm., Bussmerg. 10
 Falkenstein Friedr., Kfm., Bauamtsg. 9
 Falkner Babette Wtw., Näherin, Lanerstr. 6
 — Jakobine Fr., Gr. Mantelg. 22
 — Johanna Fr., Kleiderm., Lanerstr. 6
 Faller Fanny u. Marie Fr., Privatinnen, Heug. 2
 — Regine Fr., Inst.-Inhaberin, Plöck 109
 — Wilh., Weichenw., Schlierbach 95a
 Falter J. (vorm. K. Intrau), Chemische Wäscherei, Plöck 56a
 Fand Gechw., Wäschegechäft, Hauptstr. 88
 Faruländer Ferd., G. Bureaudiener, Optst. 67
 Fasch Philipp Wtw., Unt. Neckarstr. 2
 Fath Jean, Priv. Wtw., Akabamierstr. 8
 Faulhaber Albert, Flaschnermstr. u. Stühl- apparatenfabrikant, Märzg. 10
 — Barbara und Pauline, Gechw. Fräul., Vanamtsg. 5
 — Jakob, Privatmann, Niedstr. 3
 Faust Jakob, Herrschaftskutscher, Schlierb. Landstr. 5
 — Paul., Blumenhändlerin, Dreiksg. 15
 Faustmann Marie, Monatsfrau, Unterestr. 7
 Faugel Gg. Wtw., Handbuchsh. Ldstr. 74
 Fauth Wilh., Zuschneider, Hauptstr. 190
 v. Favrat Arthur, Kais. Hofrat, Optst. 235
 Fecht Michael, Werkführer, Berg. Str. 36
 Fehn Aug., Fechtlehrer Wtw., Hauptstr. 83
 — Gg. (gen. Kaiser), Tünderm., Plöck 16
 Fehr Christ., Schreiner, Ziegelg. 14
 — Martin, Dr. prakt. Arzt, Privatdozent, Ingrimstr. 9
 Fehrenbach Karl, Lok.-Führer, Karypeng. 6
 Fehrenbacher Dom., Steindrucker, Optst. 67
 Fehringer Anton, C. Arb., Plöck 37
 — J., Kolonial- und Delikatessengeschäft, Mohrbacherstr. 14
 —  Empfehlungs-Anzeige S. XXV
 — Nikolaus, Küfer, Bergheimerstr. 82

- Fehjer Karl Btw., Spezereihandlung und
Flaschenbier-Niederlage, Hauptstr. 106
(Gingang Theaterstraße)
- Feichter Magdalene Frl., Ob. Neckarstr. 1
Feierabendhaus der Schwestern aus dem
Mutterhaus von Nonnenweier, Rhm.
Nahmeng. 154
- Feigenbug Mich., Metalldreher, Schlierb.
Landstr. 22
- Fein Friedr., Handelsmann, Giespfad 1
- Feist Moses, Privatm., Unt. Neckarstr. 40
- Feister C., Dr., Bergheimerstr. 56
- Feist Josiph, Kutischer, Fischmarkt 7
— Karl, Kleiderm., Plöck 63
- Felder Wilhelm, Buchhalter, Karlsstr. 9
- Feldhöfer Peter, Hutmacher, Karlsstr. 3
- Felshagen Friedr., Güterbestätter, Klingens-
reichstraße 5
- Felleisen Anton, Kohlenfuhrm., Plöck 5
- Ferig Ludw., Weißpuzer, Apothekerg. 9
- Fertig Anton, Bautechniker, Fahrtg. 16
- Fehler Amalie Frl., Priv., Bergh. Str. 15
- Fesner Friedr., Geschäftsreisender, Land-
hausstraße 8
— Gustav, Kolonialwaren-, Cigarren- und
Tabakhandlung, Hauptstr. 215
- Feuchter Ph. Jak., Tagarb., Kl. Mantelg. 27
- Feuerbestattung: Kunststr. Hauptstr. 146
- Feuerbestattungs-Anzeige S. XXXVI
- Feuermann Anna, Leihhausdiener Witwe,
Ketteng. 16
- Feuerstein M., Friseur, St. Annag. 3
- Mari., Schuhmachermstr., Rohrbacher-
straße 16
— Nikol., Schuhmachermstr., Hauptstr. 28
- Feurer Jos., Bierbrauer, Bergh. Str. 119
- Fickelstein Karl Heinr., Priv., Leopoldstr. 12
- Fieger Gregor, Agent, Markthallstr. 6
- Fiebig B. A., Lehrer am Neuenh. College,
Mönchhofstr. 117 b
- Filfinger Friedr., Turnlehrer, Grabeng. 20
- Marie Frl., Rhm. Nahmeng. 174
- Filz Gg., Handelsm., Schlierb. Landstr. 28
- Fink Sch., Gr. Bezirksarzt, Medizinalrat,
Leopoldstr. 13
— Herm., C. Assistent, Kaiserstr. 35
- Fink Franz, Schäftchenmacher, Unterstr. 12
- Jak., Maurer, Rhm. Römerstr. 193
- Marie Frau, Wäscherin, Brunneng. 8
- Wilh., Tagarb., Schlierbach 75
- Finter Karl, Hauptlehrer a. D., Rhm. Rö-
merstraße 237
- Finger Peter, Zimmerm., Pfaffeng. 6
— Rudolf, Schreinergeh., Krämerg. 18
— Val., Bäckermstr. Bw., Steing. 12
- Firnhaber C., Kolonialwaren- und Delikat-
essengeschäft, Hauptstr. 20 (Wohnung:
Plöck 3 (C) 52)
- Fisch Frits, Laternenanzünder, Krämerg. 10
— Ludw., Maurer, Fischerg. 9
- Fischer Andr., Wagnermstr. Bw., Schlierb.
Landstr. 32
— Charlotte von, Dr. Btw., Sandg. 1
— Christian, Landwirt Btw., Fahrtg. 8
— Friedr., Wagenw., Schiffg. 9
— Gg. Landw., Speyerer Landstr. 2
— Gg. Sch., Schiffer, Unt. Neckarstr. 26
— Sch., Zimmerm., Brunneng. 18
— Jak., Fuhrmann, Rhm. Brunnenstr. 210
— Jak., Maurer, Schlierb. Landstr. 15
— Jak., Privatm., Fischerg. 14
— Jak., Schiffer Bw., Lauerstr. 1
— Joh., Tagarb., Ob. Neckarstr. 5
— Joh., Schiffer, Schlierbach 68
— Joh., Schreiner, Gr. Mantelg. 17
— Johanna, Kleiderm., Gaisbergstr. 20
— Joh. Sch., Privatm., Unt. Neckarstr. 2
— Jos., C. Schaffner, Rhm. Brückenstr. 20
— Jos., Lok. Führer, Plöck 11
— Jos., Tagarb., Semmelsg. 16
— Jos. Alois, Uhrmacher, Hauptstr. 141
— Karl, Felsweibel, Seminarstr. 2
— Karl, Wurslerei, Optstr. 14 (C) 61)
— Kuno, Dr. Wirtl. Geh. Rat Excellenz,
Prof., Rohrbacherstr. 12
— Leopold sen., Dr. prakt. Arzt, Privat-
dozent, Grabeng. 16, Ludwigspas
— Leop. jun., Dr. prakt. Arzt, Burgweg 3
— Ludw., Agentur Armand, Gaisbergstr. 20
- Fischerungs-Anzeige S. XLI
- Ludw., Schreinergeh., Schlierb. Ldstr. 37
— Luise Frl., Plöck 11
— Marie Frl., Luisenstr. 16
— Martin, Schiffer, Ziegelsg. 12
— Mart., Spanner Bw., Schlierb. Ldstr. 9
— Mich., Bureaudiener, Dreifönlgr. 16
— Peter, Bureaudiener Bw., Fahrtg. 20
— Val., C. Bureaudiener, Hauptstr. 250
— Val., Landwirt, Römerstr. 70
- Fischinger Ant., Hafner, Bussfemerg. 1
- Fischer Adam, Gärtner, Gaisbergstr. 95
- Franz, Wirt, Haispelg. 4
— Sch., Schlosser, Krahneng. 8
— Sch., Weingärtner, Fahrtg. 13
— Joh., Tagarb. Bw., Neug. 9
— Wendel, Landw. Bw., Tagarb., Plöck 13
- Fiser Joh., Geschäftsagent, Ob. Neckarstr. 9
- Flaig Aug., Milchbdr., Ingrimstr. 4
- A., Müller, Karlsstr. 14
- Flammann Jos., Schuhm., Lauerstr. 4
- Flatterer Ernst, Tändler, Leopoldstr. 30
- Sch., Schlosser Bw., Oberbadg. 3
- Fleiner Wilh., Dr. prakt. Arzt, Privatdoz.,
Rohrbacherstr. 22
- Fleischhaus Ludw., Bahmw., Speyerer Ldstr.
am Schwefinger Eisenbahnübergang
- Fleischmann Sophie Bw., Krahneng. 7
- Flöbel M., Kleiderm., Rhm. Brückenstr. 4
- Florange Wolsfg., Zimmerm., Kl. Mantelg. 2
- Florlan Paula Frl., Näherin, Karlsstr. 15

- Fluck Jak., Tagarb., Schloßberg 67
 Föhner Ludw., Bugmstr., Gaisbergstr. 41
 Föhlinger Joh., Hof. Weizer, Gaisbergstr. 69
 Föll Wilh., Oberlandesgerichts-Präsident,
 Leopoldstr. 21
 Förder Wilh., Aufseher, Bergheimerstr. 121
 Förstel Anna, Näherin, Dreikönigstr. 20
 Förster Emilie Wtw., Gaisbergstr. 99
 — Jak., Privatm., Bergheimerstr. 28
 — Jean (Pa: Förster & Griebel), Kfm.,
 Hauptstr. 122
 — Mich., Privatm., Dreikönigstr. 1
 — Wendelin, Kohlenhdlr., Nhm. Rahmeng-
 gasse 149
 Förster & Griebel, Manufakturwarenhand-
 lung, Hauptstr. 122
 Fontaine Mich., Uhrmacher, Akademiestr. 1
 Forchner Ch., Messgermstr. und Wurstler,
 Hauptstr. 183
 Frachtgut-Abfertigungs-Gebäude (Großh.
 Staatsseisenbahn), Am Güterbahnhof 2
 — und Zollhalle, Am Güterbahnhof 4–8
 — Ein- u. Ausladehalle, Am Güterbahnhof
 Fränznick Franz, Gepäcktr., Landhausstr. 5
 Frank Apollonia Frl., Plöck 28
 — Mathilde Frl., Leopoldstr. 55
 Frank-Marperger Ludwig, Dr. Privatm.,
 Leopoldstr. 55
 Frank Ant., Kutscher, Karlsstr. 1 a
 — Aug., Hauptlehrer, Luisenstr. 2
 — Barbara Wtw., Landhausstr. 1
 — Christian, Messgermeister, Bahnhofstr. 9
 — Christine Frau, Priv., Kornmarkt 2
 — Chr., Notar a. D., Nhm. Rathausstr. 189
 — Emma Frau, Ketteng. 19
 — Georg, Privatm., Theaterstr. 9
 — Joh. Ludwig, Aufseher, Semmelsg. 10
 — Kathar., Monatsfrau, Brunneng. 6
 — Louis, Kolonial- und Farbwarengroß-
 handlung u. Kleinverkauf, Spstr. 182
 — Ludwig, Kutscher, Bremeneckg. 7
 — Pauline Wtw., Priv., Hauptstr. 18
 — Theod. Wtw., Gastwirtschaft z. Weißen
 Noje (Altdutsche Weinstube), Fisch-
 markt 3
 v. Franzius Adele und Marie Frl., Gais-
 bergstraße 5
 Frankmann F. Wtw., Burgweg 10
 Franz Leonh., Ob. Schaffner, St. Annag. 9
 — Theod., Tagarb., Gaisbergstr. 47
 Franzmathes Joseph Wtw., Obsthändlerin,
 Pfaffeng. 11
 — Phil. J., S.-G.-Diener, Pfaffeng. 13 a
 Fratrel Aug., Kalligraph, Karlsstr. 15
 — Leonore Frl., Karlsstr. 15
 Frauenarmenhaus südtisches, Plöck 6
 Frauenfeld Gg., Landw., Nhm. Lutherstr. 213
 — Gg., Kleiderm., Nhm. Rahmeng. 147
 — Joh., Tüncher, Nhm. Rahmeng. 149
 — Ludw., C. Arb., Nhm. Uferstr. 266
 Frauenfeld Ludw., Kleiderm., Nhm. Unt.
 Neckarstr. 261
 — Ludw., Tüncher, Nhm. Rahmeng. 149
 — Mich., Tüncherstr., Nhm. Lutherstr. 166
 Frauenklinik (Gr. Universität), Boßstr. 1
 (☞ 86)
 Frauenverein Heidelberger, Mohrb. Str. 48
 Frauenverein (Herberge für weibl. Dienst-
 boten), Städt. Marstallgebäude 4
 Frech Oskar, Gr. Bezirks-Amtmann, Berg-
 heimerstraße 50
 Fred Mich., Weingärtner, Fahrtg. 11
 Frei Aron, Priv. Wtw., Bergheimerstr. 30
 — Jakob, Bierfuhrmann, Römerstraße 27
 (Hinterhaus)
 — Joseph, Obermüller, Hauptstr. 241
 — Jos., Weichenw., Am Güterbahnhof 59
 — Marie, Bugmacherin, Plöck 32
 — Peter, Tagarb., Eppelh. Ldstr. 6
 Freidel Peter, Kleiderm., u. Neckarstr. 10
 Freierich Franz, Schuhmacher und Frau:
 Magdverdingerin, Plöck 25
 — Karl, C. Bremser, Fahrtg. 15
 Freimaurer-Loge, Klingenteichstr. 8
 Freitag Simon, C. Bremser, Ziegelg. 15
 — Wilh., Werkführer u. Frau: Handschuh-
 wäherin, Ingrimstr. 10
 Fremerey Chr., Priv. Wtw., Landfriedstr. 1
 Fretter Ludw., Dr. Priv., Bergh. Str. 8
 Freudenberger Friedr., Buchbinder, Plöck 79
 — Gg., Cigarrenmacher, Karlsstr. 22
 Freund Jos., Straßenw., Schlierb. Ldstr. 33
 — Jos. Ant., Wagenwärter, Plöck 25
 — Louis, Schreinergehilfe, Semmelsg. 4
 — Max, Fabrikant, Luisenstr. 19
 — Peter, Tapezier, Unt. Neckarstr. 20
 Freundlich Ludwig, Ofen- u. Herdgehäst,
 Plöck 103
 Freundschaft Jos., Schuhm., Plöck 63
 Frey A. Wtw., Priv., Fahrtg. 17
 — Adrian Witwe, Dreikönigstr. 4
 — Daniel, Bahnwart, Bahnhofstr. 61
 — Ed., Ingenieur Wtw., Akademiestr. 2
 — Elisab. Wtw., Kl. Mantelg. 13
 — Emilie u. Fanny, Geichw. Frl., Tapisse-
 riegeschäft, Grabeng. 8
 — Friedrich, Privatm., Uferstr. 26
 — Jak. (Pa: H. Carlebach), Kfm., Fahrt-
 gasse 17
 — Jos., Wirt zur Stadt Düsseldorf, Ket-
 tengasse 11
 — Josephine, Wärterin in der Luisenheil-
 anstalt (Ging. Bergheimerstraße)
 — Isidor (Pa: H. Carlebach), Kfm., Bahn-
 hofstraße 29
 — Julius, Bierbrauer, Römerstr. 5
 — Karl, Hauptlehrer, Grabeng. 20
 — Karl, Küfer u. Weinhdlr., Fischerg. 9
 — Max, Zahnarzt, Akademiestraße 2
 — Peter, Postbote, Obere Neckarstr. 6

- Frey Susanna Frl., Untere Neckarstr. 38
 — Susanna Witw., Wäschlerin u. Büglerin, Rhm. Rathausstr. 187
 — Wilhelm, Kleidermacher, Unterestr. 18
 Freysetter Otto, Buchdrucker, Fahrtg. 7
 Friolin Ferd., Wagner, Märzg. 8
 Friedl. Jak., Accij. Ww., Rhm. Römerstr. 182
 — Gg., Landwirt, Rhm. Römerstr. 256
 — Ludw., Landwirt Witw., Rhm. Untere Neckarstr. 256
 — Mich., Schuhmacher, Ketteng. 6
 Friedrichs Karl, Dr. Priv., Akademiestr. 4
 Friedel Ad., Posthilfsbote, Kaiserstr. 38
 — Franz, Korbmacher, Schlierb. Ldstr. 16
 — Gg. Wilh., Korbmacher, Rhm. Brunnenstraße 203
 — Jakobine, Tagarb., Schlierb. Ldstr. 10
 — Ludw., Landw., Rhm. Rahmeng. 132
 — Wilh., Schreinergeh., Ob. Neckarstr. 17
 Friedenauer Luise, Weißnäherin, Schneidmühlgasse 4
 Friederich Sch., Amtsregistrator, Hyfstr. 198
 Friedhof städt., Steigerweg 22 (C 29)
 Friedlin Ernst, Lok. Führer, Bergh. Str. 57
 Friedmann, Anwalt Ww., Augustiner. 11
 Friedrich N., Geh. Rat Ww., Leopoldstr. 35
 Friedrich Matth., Schutzmann, Schloßbg. 39
 Friedrichsbau (Großh. Universität), Hauptstraße 47—51
 Fries Anna Frl., Lauerstr. 20
 — Anna Marie Witw., Unterestr. 7
 — Babette Frl., Gaisbergstr. 45
 — C. D., Buchbinderei u. Schreibwarenhandlung, Plöck 73
 — Friedr., C. Assistent, Gaisbergstr. 79
 — Gg., Fischhändler, Lauerstr. 14
 — Gg., Schreinergeh., Schlierb. Ldstr. 16
 — Jak., Gärtner, Friesenberg 3
 — Jak., Buchdrucker, Brunneng. 24
 — Jak., Weingärtner, Bussfemerg. 8
 — Joh., Weingärtner, Bussfemerg. 8
 — Joh., Dienstmann, Mittelbadg. 10
 — Joh. Friedr., Landwirt, Fahrtg. 2
 — Karl, C. Assistent, Gaisbergstr. 14
 — Kath. Witwe, Lauerstr. 20
 — Laura Witw., Priv., Ob. Neckarstr. 11
 — Leonh., Fischer Witw., Neckarmünzga. 8
 — Ludwig, Weingärtner, Gaisbergstr. 14
 — Marie u. Anna, Geschw. Frl., Märzg. 3
 — Wilh., Fischer, Ob. Neckarstr. 19
 Frieze Joh., Maschinenmeister i. Portland-Cementwerk, Mühlstr. 9
 — Karl, Musiker, Zwingerstr. 18 (Gingang Bremeneckgasse)
 Frisch Frz., Waldhüter, Rhm. Rathausstr. 180
 — Sch., Landw. Ww., Rhm. Rahmeng. 130
 — Jak., Landw., Rhm. Rathausstr. 186
 — Joseph, Tüncher, Gr. Mantelg. 22
 — Josephine Witw., geb. Klein, Krämerg. 11
 — Marie, Kleiderm., Plöck 62
 Frisch Matthias, Priv. Ww., Unterestr. 27
 — Pauline Frl., Priv., Neuenh. Ldstr. 46
 — Phil. I., Landw., Rhm. Rathausstr. 180
 — Phil. II., Landw., Rhm. Rathausstr. 186
 Fris A., Kleiderm., Bussfemerg. 26
 — Adam, Landw., Rhm. Rathausstr. 201
 — Abr., Schreiner Ww., Al. Mantelg. 9
 — Chr. Fr., pens. Aktuar, Fischmarkt 3
 — Friedrich, Dreher, Ob. Faulpelz 4
 — Friedrich, Schlosser und Mechaniker, Fißberg. 8
 — Sch., Metaldreher, Al. Mantelg. 9
 — Ludwig, Tagarb., Kräheng. 15
 — Martin, Landw. u. Kirchendiener, Rhm. Unt. Neckarstr. 257
 — Rud., städt. Brunnennstr., D. Faulpelz. 6
 Fröbel'scher Kindergarten, Plöck 44
 Fröhlich Margarete Witw., Hauptstr. 158
 Frommel Emilie und Julie, Geschw. Frl., Wienenstr. 5
 — Wilhelm, Prof. theol., Märzgasse 18 (Gingang von der Plöck)
 Frommer Karl, Hochwächter, Kirchstr. 25
 Froisauer Joseph, Tüncher, Kräheng. 7
 — Martin, Postbote, Ziegelg. 16
 Fuchs Andr., Stäcker Witw., Kräheng. 1
 — Anton, Dienstmann, Unterestr. 2
 — Basilius, C. Schmied, Unt. Neckarstr. 5
 — Friedr., Bezirksstierarzt, Sophienstr. 13 (C 82)
 — Friedrich, Tagarb., Ziegelg. 5
 — Georg, Maurer, Heumarkt 4
 — H., Wagenfabrik, Häufferstr. 8 (C 21)
 — Herm., Obergeringieur, Kofrb. Str. 8 (Gingang links)
 — Julie Frl., Privatn, Luisenstr. 6
 — Karl, Fabrikant, Häufferstr. 8
 — Karl, Kaufmann, Theaterstr. 4
 — Karl, Lok. Heizer, Neug. 12
 — Karl, Schuhm., Plöck 14
 — Katharine, Händlerin, Unterestr. 17
 — Marianne Frl., Unt. Neckarstr. 66
 — Michael, Stäcker, Unt. Neckarstr. 66
 — Valentin, Fabrikant, Häufferstr. 8
 Fuchshuber Marie Witwe, Näherin, Dreikönigstraße 15
 Fuchsohr Fanny Frl., Putzmacherin, Mittelbadgasse 7
 Füllli Anton, Gipsier, Pfaffeng. 6
 Fürst Alex., Rechtsanwalt, Theaterstr. 11
 — Anton, Organist, Schulg. 3
 — Franz, Tagarb. Ww., Hauptstr. 54
 — Joh., Handelsmann, Floring. 1
 — Rud., Dr. Rechtsanw., Theaterstr. 11
 Fürstner Karl, Dr. Hofrat Prof., Direktor der Univ.-Frenklinik, Bergh. Str. 71
 — Bertha, Dr. Witwe, Hauptstr. 98
 Fuhr Marie, Lehrer Witwe, Plöck 81
 Fuhrer Wendel., Sattler Ww., Grabeng. 6
 Fuhrmann Nikol., Kleiderm., Ingrimstr. 8

Junt Jos., Mehl- und Viktualiengeſchäft,
Dreifönigſtr. 24
— Joh. Martin, Architekt, Kaiſerſtr. 48
— Sebalt., Lohntuſcher, Bremeneckg. 7
— Suzanne Frä., Unt. Neckarſtr. 5
— Valentin, Cigarrenmacher, Plöck 15
Jutterer Faber, Gr. Domänen-Verwalter,
Nohrbacherſtr. 19

G

Gaa Anton, Tagarb., Schiffg. 4
— Otto, Schloßkaffier, im Schloßhof
— Phil., Exp.-Aſſiſtent, Bergheimerſtr. 29
Gaab Gg. F., Schuhm., Sandg. 10
Gänsbauer Konrad Wtw., u. Neckarſtr. 68
Gärtner Adam, Schuhm., Oberbadg. 10
— Adam, Tagarb., Gr. Mantelg. 9
— Leop., Flaſchner u. Inſtall., Hptſtr. 165
— Nikol., Schuhm., Feiſpſad 2
— Nik., Tagarb., Römerſtr. 27 (Hinterh.)
Gätschenberger Theodor, Kurz- und Woll-
warengeſchäft, Hauptſtr. 70
— Wilh., Priv. Wtw., Hauptſtr. 50
v. Gagern Sophie, Freiſrau, Major Wtw.,
Plöck 73
Gaida Paul, Schloffer, Schloßberg 67
Gallenbacher Friedr., Schuhm., Untereſtr. 18
Gallo A. Wtw. (N. Zachmann Nachf.), Kom-
miſſionsbureau u. Stellenvermittlung,
Brunneng. 14
Gamber Albert, Photograph, Hauptſtr. 50
(Atelier: Hauptſtr. 69)
— Albrecht, Landwirt, Römerſtr. 9
— Barbara, Landw. Wtw., Kaiſerſtr. 42
— Friedrich, Landwirt, Eppelsh. Ldſtr. 20
— Gebr. (Zuh.: S. Walduf), Brennholz-,
Kohlen- u. Coatszhandlung, Berghei-
merſtraße 81 a, Dampffägmühle Kö-
merſtraße 11. 13
Empfehl.-Anzeige S. XIII
— Georg, Flaſchnermſtr., u. Neckarſtr. 48
— Gg. Adam, Rärcher, Unt. Neckarſtr. 64
— Georg, Landwirt, Bergheimerſtr. 114
— Henriette, Johanna u. Kathar., Geſchw.
Frä., Eppelsh. Landſtr. 20
— Jakob, Dienſtmann, Neug. 11
— Joh. Adam, Lok.-Führer u. Frau: Spe-
zeihandlung, Untere Neckarſtr. 11
— Leonh., Holzhdler. Wtw., Römerſtr. 7
— Mart., Landw. Wtw., Schneidmühlg. 7
— Ph. III, Holzkommiſſ. Wtw., Karpfeng. 4
— Valentin, Landwirt, Kaiſerſtr. 42
— Valentin, Privatn. Bergheimerſtr. 87 a
Gamer Friedr., Lehrer, Plöck 105
Gangwiſch Minna Wtw., Hdlrn., Ketten-
gaſſe 19 (Verkaufslokal: Lädchen an
der Heiliggeiſtkirche 21)
Gansen Emma Wtw., Gaisbergſtr. 14
Ganter Liſette Wtw., Dreifönigſtr. 19

Ganz Wilh., Steinhauer, Semmelsg. 10
Ganzemüller Karl, Prof., Leopoldſtr. 11
Ganzhorn Gg. (vorm. Gebr. Scherer), Ta-
petenfabrik, -Lager und Kleinverkauf,
Hauptſtr. 87
Garbrecht Fr. Karl, Galanterie- u. Spiel-
warengeſchäft, Hauptſtr. 118
Gaſpey Thom., Dr. Wtw., Bergh. Str. 26
Gaſſert Friedrich, Bahnwart, Bahnwarte-
haus am Speyerer Weg
— Georg, Herrendiener, Steing. 18
— Jakob, Kleidermacher, Hauptſtr. 122
Gaſta Hch., Gefehdler, Gr. Mantelg. 9
— Wilhelm, Maler, Brunneng. 16
Gaſwerf ſtädt., Mittermaierſtr. 8 (11)
Gaß Wilh., Kirchenrat Wtw., Friedrichſtr. 13
Gattermann Ludw., Dr. Prof., Leopoldſtr. 29
Gatternicht Joh., ev. Kirchendiener, Sandg. 4
— Joh. Jul., Hafner Wtw., Pfaffeng. 2
— Ludwig, Schuhmacher, Krahneng. 6
— Suſ. Wtw., Wäſcherin, Burgweg 8
Gautel Chriſt., Näherin, Schlierb. Ldſtr. 97
v. Gayette Hch., Oberſtlient. a. D., Fried-
richſtraße 7
Gebhard Konr., Hauptlehrer, Gaisbergſtr. 71
Gebhardt Friedr., G. Schloffer, Plöck 16
— Friedrich, Maler und Fabrik leuchtender
Schilder, Plöck 30
— Georg Wtw., Kleiderm., Feiſpſad 1
— Ph., Reſerveführer, Häuſerſtr. 5
Gebhart Jak., G. Schaffner, Bergh. Str. 39
— Ph., Bahnwart, Speyerer Landſtr. 37
Gegenbaur Karl, Dr. Geh. Rat Profeſſor,
Direktor des Anatomischen Inſtituts,
Leopoldſtr. 57
Gehrig Joh., Tagarb., Schlierb. Ldſtr. 48
Gehrke Jul., G. Maſchinenmſtr. Wtw., Au-
guſtinergaſſe 9
— D., Poſtſekretär, Auguſtinerg. 9
Geider Friedr., Müller, Schlierb. Ldſtr. 15
Geierhaas Eliſe Frä., Zahntechn. (Karl Ph.
Geierhaas Nachf.), Heug. 1
Geiger Charl., Fr. Wtw., Blumenſtr. 3
— Joh., Uhrmacher, Hauptſtr. 190
— Konrad, Handelsmann, Apothekeg. 1
— Leonhard Witwe, Bahnhofswirtſchaft,
Bergheimerſtr. 5
— Wilhelm, Weinhändler, Bureau: Berg-
heimerſtraße 5 (17)
Empfehl.-Anzeige S. XI
Geißendörfer Georg, Buchdruckereibesiger,
Verlag des Neuen Heidelberger Anzei-
gers, Untere Neckarſtr. 17
— Lottchen Frä., Büglerin, Krämerg. 20
Geiſer Georg, Weſtgermeister, Hauptſtr. 205
(121)
— Jean, Gaſtwirt zum Goldenen Herz,
Hauptſtr. 183 (68)
Geiſſinger Anna u. Eliſe Frä., Bergheimer-
ſtraße 38

- Geiffinger Friedrich, Büchsenmacher, Bergheimerstraße 57
- Geistmann Anna Wtw., Bergheimerstr. 56
- Geiß Frz., Tagarbeiter, Eppelh. Vdstr. 15
- Geißler Karl, Zuschneider, Berg. Str. 9
- Gelatinefabrik Heidelberger (Stoek u. Cie), Heidelberg-Ziegelhausen
- Gellert Emil, Musiklehrer, Zwingerstr. 9
- Friedr., Spezialehrl., Heumarkt (Hinterhaus zum Weißen Schwane)
- Genper Max, G.Arb., Brunneng. 22
- Genannt Aug., Lok. Heizer, Landhausstr. 4
- Karl, G.Arb., Bahnhofstr. 31
- Gené Bernh., Mechaniker, Fahrth. 18
- Gensheimer Jak., Wagner, Gaisbergstr. 91
- Genz C. (Herrenmühle), Hauptstr. 241
- Erich, Schm., Hauptstr. 241
- Genzler Ph., Kutischer, Fischenberg. 5
- Gerber Eva Wtw., Obsthdln., Floring. 2
- Marie, Wäscherin, Ob. Neckarstr. 8
- Wilh., Wirt zum Falken, Hauptstr. 204
- Gerbert Gg., G.Schaffner, Schneidmühlg. 6
- Philipp, Lok.Führer, Schneidmühlg. 5
- Gerhäuser Dora, Priv., Rohrbacherstr. 24
- Joh., Tagarb., Klingenteichstr. 30
- Nikol., Jagdaufseher, Rhm. Lutherst. 218
- Gerlach J., Schuhmachermstr., Hauptstr. 8
- Germania=Baselin=Fabrik (L. Mayer), Rohrbacherstr. 62
- Gern Ant., Tapezier, Unterestr. 13
- Karl, Realschul=Professor, Gartenstr. 1
- Gernheimer Franz, Tagarb., Fischenberg. 14
- Gg., Kutischer, Gaisbergstr. 69
- Gernsheimer M., Tabakhändler, Rohrbacherstraße 20
- Gerothwohl Mayer, Priv. Wtw., Gaisbergstraße 15
- Gerwinus Viktoria, Hofrat Wtw., Leopoldstraße 5
- Gerwig Albertine Frl., Plöck 60
- Emilie, Forst=Inspektor Witwe, Rohrbacherstraße 19
- Karl L., Dr. Reallehrer, D. Faulpelz 4
- Marie Frl., Lehrerin, Plöck 60
- Pauline Frl., Plöck 60
- Gesell Wilh., Architekt, Bergheimerstr. 49
- Gewerbebank (G. G.), Hauptstr. 116 (Eingang Sandgasse)
- Geyer Gg., Schreinermeister, Hauptstr. 115
- Gg. Frau, Gr. Mantelg. 22
- Karl, G.Assistent, Rhm. Brückenstr. 4
- Peter, Schreinermeister u. Möbeltransporteur, Gr. Mantelg. 18
- Gfrörer Hch., Priv. Wtw., Leopoldstr. 14
- Gieser Babette Frl., Märzg. 12
- Charlotte Frl., Hauptlehrerin, Grabengasse 20
- Gg., G.Schaffner, Speyerer Landstr. 15
- Joh. Peter, Priv., Schlierb. Vdstr. 81 a
- Gieser Ottilie Frl., Schloßberg 3 a
- Gilbert Hch., Hauptm. a. D., Rohrb. Str. 50
- Jak., G.Werkschreiber, Rhm. Brückenstraße 13
- Philippine, Stabsarzt Wtw., Unterestr. 11
- Giliard Franz, Müller, Schlierbach 6
- Joh., Schlosser, Unt. Neckarstr. 26
- Karl Friedr., Wirt Wtw., Bahnhofstr. 61
- Giller Marie Frl., Augustinerg. 11
- Gillig Anna Wtw., Gaisbergstr. 20
- Gimbel Karoline Frl., Ob. Neckarstr. 9
- Gimber Ludw., Steinhauer, Hauptstr. 66
- Gimpel Babette Frl., Lehrerin, Theaterstr. 7
- Ginthumb Gustav, Geschäftsreisender, Krämergasse 18
- Gizler Joh., Tagarb., Schlierb. Landstr. 39
- Joh. Phil., Priv. Wtw., D. Neckarstr. 17
- Phil. jun., Fischer, Ob. Neckarstr. 19
- Glab Andr., Schuhm., Unt. Neckarstr. 44
- Glaser Jak., Diener, Plöck 22
- Joh., Kleiderm., Rhm. Uferstr. 273
- Glahner Hugo, Dr. Apotheker, Sophienstraße 11 (P. 120)
- Gleich Adam, Lohnkutscher, D. Neckarstr. 22
- Gg. Jak., Kutischer Wtw., Brunneng. 24
- Hch., Wagenrevident, Bahnhofstr. 61
- Glinz Andr., Chirurg, Haspelg. 16
- Jak., Schuhm., Haspelg. 8
- Gligner V., Flajshner, Krähnung. 4
- Glock Nikol., Zimmerm., Brunneng. 4
- Glycherr A., Privatm., Hauptstr. 192
- Ludwig, Brauereibesitzer (Glycherr & Heinz), auf dem Kimmelbacher Hof
- Gmelin Ludwig, Schreiner, Bahnhofstr. 27
- Godel Ed., Bahnbauinspektor, Rohrb. St. 63
- Goebel Klara Wtw., Uferstr. 18
- Göbel Konr., D.Schaffner, Landhausstr. 26
- Göckel Leonh., Hauptlehrer, Luifenstr. 4
- Goegel Hch., G.Schlosser, Landhausstr. 7
- Göggel Friedr., Res.Führer, Bahnhofstr. 61
- Joh., Maschinenbauer, Rohrb. Str. 69
- Göhrig Joh., Zugmeister, Rohrbacherstr. 14
- Göler v. Ravensburg Moris, Fchr., Gaisbergstraße 61
- Göller Matthias, Schmiedmeister Witwe, Unterestr. 1
- Gölz Adam, Schuhm., Augustinerg. 1
- Bernh., Schuhm., Semmelsg. 16
- Joh., Kleiderm., Rhm. Uferstr. 268
- Goerd Karl, Privatm., Sophienstr. 25
- Göh August, Weichenw., Bergheimerstr. 33
- Friedrich, Delhändler, Apothekeg. 6
- Heinrich, Privatm., Hauptstr. 244
- Jean Bapt., Schuhmann, Karlsstr. 16
- Joh., Weichenwärter und Frau: Waschgeschäft, Kl. Mantelg. 6
- Julius, Installateur, Schneidmühlg. 4
- Karl, Stellner, Unt. Neckarstr. 2
- Kath. Wtw., Händlerin, Krähnung. 5
- Luise, Kleiderm., Zwingerstr. 9

- Göb Martin, Bahnw. Btw., Bahnhofstr. 61
 — Robert, Zuschneider, Bergheimerstr. 85
 — Wilh., Bahnmeister, Hauptstr. 250
 — Wilh., Kanalreiner, Apotheker. 9
 — Wilh., Schuhmachermstr., Plöck 12
 Göbe Ernst, Musiklehrer, Semmelsg. 7
 — Joseph, Buchdrucker, Dreikönigstr. 7
 Goeke Julius, Kgl. Pr. Mittmeister 3. D.,
 Handschuchsh. Landstr. 84
 Gögelmann Andr., Fleischbeschauer, Haupt-
 straße 204
 — Michael, E. Portier, Bergheimerstr. 25
 — Wilhelm, Hausmeister, Schulg. 4
 Gögenger Anna Witwe, Plöck 87
 Gograf Karl, Tagarb., Al. Mantelg. 25
 Goldbach Konrad, Chemiker, Alte Berg-
 heimerstraße 6
 Goldschieder Siegf. (Zuh. der Fa: Herm.
 Tieg, Garn-, Knopf-, Posamentier- u.
 Weißwarenhandlung), Hauptstr. 127
 Goldschmidt Viktor, Dr. Privatdozent, So-
 phienstraße 3
 Goll Marcus, peni. Lok. Führer, Bahnhof-
 straße 13
 Gompf Otto, Kfm. Btw., Rhm. Brückenst. 15
 Goos Anton, Glaserstr., Mittelbadg. 1
 — Friedrich, Kurz- u. Wollwarengeschäft,
 Hauptstr. 2
 — Gg. Gottfried, Kfm., Hauptstr. 27
 — Karl, E. Assistent, Leopoldstr. 48
 — Louis, Mehl-, Landesprodukten- u. Säu-
 mereihandlg., Kolonialwaren, Delikat-
 essen-, Wildpret- und Geflügelgeschäft
 (zum guten Imbiß), Hauptstraße 27
 (— 80)
 — Ludwig, Bäckermeister, Schlierbach 76
 — Sophie, Priv. Btw., Leopoldstr. 48
 Goppelt Sophie Btw., Monatsfrau, Drei-
 königstraße 13
 Goppert Andr., E. Schaffner Btw., Römer-
 straße 28
 Gorenko Herm., Lehrer, Landhausstr. 12
 Goshler Emilie Btw., Priv., Hauptstr. 231
 — Minna Fr., Verwalterin, Hptstr. 231
 Goth Kreszenz, Köchin, Gaisbergstr. 22
 Gothe C., Cigarren- und Tabak-Geschäft,
 Hauptstr. 8
 Gottlieb Leonh., Tagarb., Ob. Neckarstr. 14
 — Rud., Dr. Assistent am Pharmakol. In-
 stitut, Akademiestr. 2
 Gottmann Gabr., Waisenrichter, Plöck 56
 Grab Joh. Btw., Klingenteichstr. 26
 Grabenstein Ph., Sattler, Eppelh. Vdstr. 15
 v. Grabow Reinhard Fehr., Oberst Btw.,
 Bismarckstr. 7
 Gräber Adam, Buchhalter, Bergh. Str. 73
 — Karl Friedr., Lehrer, Grabeng. 20
 Graf Karl, Buchdruckereifaktor, Plöck 19
 Gräter Sch., Referentführer, Häufserstr. 5
 Gräßel Anna Fr., Klavierlehrerin, Plöck 65
 Gräßle Kath., Lehrer Btw., Rhm. Uferst. 275
 Gräter Emma Fr., Lehrerin, Friedrichstr. 1
 Graeg Gustav, Kfm., Märzg. 12
 Graf Adolf, E. Stationsassistent, Hptstr. 74
 — Marg., Köchin, Pfaffeng. 8
 — Marie Btw., Ziegelh. Landstr. 12
 — Oskar, Kfm., Verkäufer in der Herren-
 mühle, Friesenberg 2
 — Otto, Wirt, Bergheimerstr. 8
 v. Graimberg Jos. Fr., Gräfin, Kornmarkt5
 Gramlich Andr., Barrierewärter, Schlierb.
 Landstr. 82
 — Andreas, F. Schmied, Fabrig. 9
 — A. Btw., Köchin, Hauptstr. 123
 — Friedrich, Dienstmann, Apotheker. 14
 — Gg., Wagnstr. Btw., Klingenteichstr. 26
 — Gerh., E. Assistent, Alte Bergh. Str. 6
 — Philipp, Schlosser, Bergheimerstr. 28
 — Philipp, Tapezier u. Polsterer, Rhm.
 Brunnenstr. 208
 Gramm A. G., Weichenw., Bergh. Str. 33
 Grafer Wilh., Tagarb., Bergheimerstr. 119
 Grassinger August, Tüncher, Unterestr. 34
 Grattmann Veronika Btw., Landhausstr. 10
 Grattolf Johann, Gerichtsvollzieher Btw.,
 Unt. Neckarstr. 9
 Grag J. G., Privatm., Akademiestr. 1
 Grau Johann, Ansläufer, Al. Mantelg. 12
 Gray Alfred Rev., British Chaplain, Leo-
 poldstraße 45
 Greber Jos., Schlossermeister, Oberbadg. 3
 Greiff August, Bierbrauereibes., Plöck 51
 — Friedrich, E. Arb., Ingrimstr. 4
 — Gg., Schreinermeister, Rhm. Brunnen-
 straße 199
 — G. Nachf. (V. Balf), Stein- und Bild-
 hauerei, Steigerweg 23
 — Heint., Bildhauer Btw., Hauptstr. 6
 — Hugo, F. Schreiner, Karlsstr. 12
 — Julius, Baumaterialienhandlg., Gais-
 bergstraße 66
 — Kath. Btw., Näherin, Eppelh. Vdstr. 15
 — M. W. & Co., Sensfabrik, Sägewerk u.
 Kistenfabrikation, St. Annag. 7
 Greiner Ernst, Glasbläser, Leberg. 6
 — J. Fr., Lok. Führer, Gaisbergstr. 67
 Grittmann Anton, Verbrauchssteuerheber,
 Alte Bergheimerstr. 3
 Gremmelmaier Mar., Müller, Gr. Mantel-
 gasse 22
 Gremper Joh., Küblermeister, Pfaffeng. 5
 Grellich J. G., Steinbauer, Steing. 6
 — Ignaz, Landw., Rhm. Römerstr. 245
 Griebel Heinrich (Fa: Föhrter & Griebel),
 Kaufmann, Hauptstr. 122
 Gries Kath. Btw., Wäscherin, Semmelsg. 11
 Grill Rich., Kapl.-Lieuten. a. D., Neuenh.
 Landstr. 42
 Grimm Leonh., E. Bremser, Bergh. Str. 15
 Grittmann Jonas, E. Portier, Hauptstr. 18

- Grittmann Wilhelm, Friseur, Hauptstr. 18 (Gingang Neugasse)
- Groebe Gg., Eishdlg. und Mineralwasserfabrik, Rhm. Brückenstr. 8: Geschäft (☞ 6), Brückenstr. 4: Wohnung
- ☞ Empfehlungs-Anzeige S. XXXI
- Groebe G. Nachf. (Zuh. Karl Loos), Delikatessen-, Fisch- u. Geflügelhandlung, Hauptstr. 18 (☞ 50) und Rhm. Brückenstr. 4
- ☞ Empfehlungs-Anzeige S. XXI
- Gröbel Karl, Musiklehrer, Deumarkt 8
- Grohe Adolf, Oberstleuten. a. D., Ziegelh. Landstr. 24
- J., Steinhauer Ww., Schloßberg 63
- Wihl., Profurist, Landhausstr. 2
- Groos Julius, Verlagsbuchhandlung und Buchdruckerei (Zuhaber: Carl Winter, Buchhändler u. Friedr. Wolff, Stadtrat), Gaisbergstr. 6
- Karl jun., Buchhändler, Friedrichstr. 5
- Karl sen., Buchhändler, Hauptstr. 112
- Karl, Dr. phil., Privatdozent, Gaisbergstraße 9
- Ludwig, Straßenwart, Rhm. Lutherstraße 212
- Max, Tüchermstr. Ww., Plöck 79
- Theodor, Buchhändler (i. J.: vormal's Weiß'sche Universitätsbuchhandlung), Augustinerq. 9
- Grossius J. Ulrich, Privatm., Karlsstr. 1
- Groß Christian, Maurermstr., Plöck 61
- Chr., Landw., Rhm. u. Nectarstr. 263
- Friedrich, Schuhmachermeister, Rhm. Brunnenstr. 202
- Hch., Landwirt, Rhm. Brunnenstr. 206
- Ludw. II., Landw., Rhm. Mathausstr. 189
- Mich., Leihhansaffter Ww., Wienenstr. 4
- Phil., Landw., Rhm. Lutherstr. 167
- Wihl., Lot-Führer, Landhausstr. 2a
- Großberger M., Auktionsgeschäft, Hauptstraße 197 (Wohnung: Neug. 1)
- ☞ Empfehl.-Anzeige S. XXXIV
- Großkopf Adam, P. Paketträger, Zähringerstraße
- Peter, Wagenwärter, Kleinschmidtstr. 16
- Großmann Christine Ww., Gr. Mantelq. 19
- Grotstein Ant., Lagerhausaufseher, Marktallhof 3
- Grün Emma Fr., Kleiderm., Schloßberg 4
- Friedr. Aug., Dampf-Färberei, Kunstwäscherei und Desinfektions-Anstalt, Hauptstr. 100
- ☞ Empfehlungs-Anzeige S. XXX
- Hch., Landw., Rhm. Lutherstr. 219
- Jak., Landw., Rhm. Brunnenstr. 204
- Karl, Tagarb., Plöck 25
- Phil., Gasthaus z. Adler, Rhm. Lutherstraße 164
- Grünauer Gg., Postillon, Pfaffeng. 16
- v. Gründler L., Generalmajor z. D., Mohrbacherstraße 22
- Grüner Mart., Kleiderm., Jahrg. 22
- Grünwald Emilie und Moja, Geschw. Fr. (Fa: C. Grünwald & Co.), Untereff. 28
- Grünwald G. & Co., Kurz-, Wolle- u. Weißwaren u. Fußgeschäft, Hauptstr. 167
- Grünig A. W., Gerberei u. Lederzurichterei, Friesenberg 1
- Gruber Karl, Wirt, Dreikönigstr. 12
- v. Grum-Grumailo Sergey, Theaterstr. 4
- Gruner Gg., C. Arbeiter, Jahrg. 11
- Grupp Gottlieb, Kleiderm., Kl. Mantelq. 18
- Gscheidlen Friedrich, Pfarrer a. D., Neue Schloßstr. 10
- Gsell Marg. Ww., Waschfrau, Schloßberg 4
- Gubler J. H., Lehrer a. Heidelberg College, Neuenh. Landstr. 38
- Gude Heinr., Tapezier und Möbelgeschäft, Hauptstr. 162
- ☞ Empfehlungs-Anzeige S. XXVI
- Günauer Friedr., Schreiner, Bussfemerg. 11
- Karl, Schreiner, Ingrimstr. 10
- Günster Jean, Kutscher und Pferdecherer, Brunneng. 14
- Günter Gg., Schuhm., Bauamtsq. 2
- Günther Emilie Fr., Luisenstr. 16
- Karoline Ww., Krahneng. 15
- Ludw., Musiklehrer, Leberg. 2
- Ludw., Wagenwärter, Neug. 21
- Rud., Kunitzgärtner u. Institutsdienner, Bergheimerstr. 1
- Theod., Kfm., Dreikönigstr. 8
- Günzel Ernst, Wagenw. Ww., Bergh. Str. 28
- Friedr., Tagarb., Schlierbach 61
- Gütlein Herm., Tagarb., Kl. Mantelq. 17
- Guerillot Minna, Stadtdirektor Ww., Bergheimerstraße 81
- Guesiphalia-Körpskneipe, Neue Schloßstr.
- Gugler Helene u. Kath., Geschw. Fr., Bergheimerstraße 61
- Helene, Wirtschaft, Bergheimerstr. 61
- Phil., Architekt, Bergheimerstr. 61
- Guland Ant., Dienstm., Wolfsbrunnentw. 2
- Karl, Schlosser, Bussfemerg. 16
- Gulden Karl, Buchhalter, Landhausstr. 10
- Guldmann Jak., Handelsreisender, Bahnhofsstraße 11
- Gulland Wihl. Ww., Mittelbadg. 13 (Gingang Zwingenstr. 15 1/2)
- Gumbel C. L., Priv. Ww., Neuenh. Pöstr. 46
- Gundermann Karl, Bandagist, Krahneng. 11
- Gundi Karl, Fremdenführer, Schloßbg. 35
- Kath. Ww., Waschgeschäft, Märzq. 6
- Gunkel Ignaz (Fa: J. Schulze), Photograph u. Porzellanmaler, Leopoldst. 25
- Matth., Aufseher, Rhm. Rönnerstr. 256
- Gunst Hch., Fuhrmann, Jahrg. 8
- Gutermann Philipp, Metzgermeister, Hauptstraße 120

Guth Konr., Aufseher im Tonnenhof, Bergheimerstraße
 Gutmann Friedr., Wirt zur Westendhalle, Bergheimerstr. 6
 Gutruf Friedr., Gepäckträger, Bauamtsg. 4
 Guttenberger Ferdin. Ww., Lauerstr. 5
 — Gerhard, Musikalien- u. Instrumentenhandlung, Lauerstr. 5, Geschäftslokal: Hauptstr. 122

H

Haag Gg., Spezereigeschäft, Fischerg. 6
 — Gustav, Gasinstallateur, Plöck 14
 — Jul., Dr. Privatm., Ziegelh. Ldstr. 8
 — Just, Lackierer, Rhm. kurze Gasse 195
 Haas Andr., Aufseher, Rhm. Uferstr. 275
 — C., Spirituosen- u. Assuranzgeschäft, Plöck 62 und Leopoldstr. 59
 — Cornelia Frk., Neuenh. Landstr. 43
 — Elise, Kleiderm., Plöck 60
 — Jak., C. Affistin, Alte Bergheimerstr. 3
 — Jos., Lok. Führer, Plöck 12
 — Josephine Frk., Ob. Neckarstr. 16
 — K., Pfarrer Ww., Plöck 69
 — Karl, Schneider, Bussf. 26
 — Louise Frk., Privatm., Leopoldstr. 33
 — Mich., Güterfuhrmann, Ziegelg. 9
 — Peter, Kfm., Ziegelh. Landstr. 6
 — Richard, Rechtspraktikant, Plöck 69
 Haase Anna Ww., Fahrtg. 18
 Haase-Capitain Elise Frau, Plöck 77
 Haberacker G. A., Schuhmachermeister, Hauptstr. 162
 — Peter, Schuhmacher, Unterstr. 27
 Haberkern Friedrich Witwe, Karlsstr. 14
 — Gg. Ww., Kl. Mantelg. 4
 — Herm., Buchdrucker, Kl. Mantelg. 3
 — Jak., Fremdenführer u. Frau: Waschg. geschäft, Körnerstraße 44, Hinterhaus (Eingang Fähringerstraße)
 — Jos., Hafner, kleine Mantelg. 4
 Habich Karl jun., Ref. Führer, Blumenst. 37
 — Karl sen., Metallbreher, Plöck 16
 — Wilh., Schreiner, Sdschuchsh. Ldstr. 73
 Habicht Herm., Koch, Rohrbacherstr. 70
 Hablitzel Paul, Bäckerstr., Dreifönigstr. 6
 Habold Chr., C. Gepäckbekätter, Luisenstr. 12
 Hadmann Frz., Maler u. Tüncher, Karlsstraße 12
 — Frz. jun., Maler u. Tüncher, Stetteng. 19
 Had Edm., F. Arbeiter, Ingrimstr. 7
 Hadow R. C. Mrs., Sdschuchsh. Ldstr. 106
 Haeblerlein Chr., Konditorei u. Café, Leopoldstr. 35 (Plöck 98)
 Häfner Frz., Lohntunfcher, Kl. Mantelg. 17
 Händel Andr., C. Schaffner, Ldhausstr. 4
 — Ludwig, Lok. Seizer, Körnerstr. 28
 Hänle Ch., Postschaffner, Hauptstr. 80
 Häpp Mich., Kfm., Marktallstr. 6
 Härtherig Chr., Diener Ww., Spfstr. 225

Häffelbarth Paul, Dr. chem., Leopoldstr. 29
 Häfner Emma Frk., Hauptstr. 123
 Häukler Ant., Gallerieaufseher, Schloßhof
 Haekler Max, Cigarrengeschäft, Spfstr. 2 (Wohnung: Spfstr. 4)
 Haefner Balth., Steinbr. Ww., Bussf. 22
 — Ch., Steinbrecher, Pfaffeng. 6
 Hafner Adolf, Prokurist, Bergheimerstr. 26
 — Georg M., Kreiskassier, Hauptstr. 129
 — Lijette, Tagarb., Schloßberg 37
 — Marg. Ww., Spezereihdlg., Ldhausstr. 4
 — Wilh., Eisenbeinschnitzer, Ingrimstr. 32
 Hagen Fris Bessel, Dr. Prof., Theaterstr. 14
 Hagenbuch Herm., F. Arb., Neug. 11
 Hager Emil, Kfm., Plöck 95
 Hagmeier Ch., Bäckermeister, Steing. 18
 Hagner H., Monteur, Neug. 21
 Hahn Joh. Friedr. Phil., Gefangenwärter, Ob. Faulpelez 1
 — Karl, C. Schaffner, Landhausstr. 7
 — Mich., Privatm., Gr. Mantelg. 19
 — Sophie, Dr. Ww., Priv., Gaisbergstr. 16
 — Wilhelm, Gr. Notar, Hauptstr. 115
 Haible M. Th., Schuhm., Kl. Mantelg. 27
 Hainthaler J., Wirt z. Rodensteiner, Sandg.
 Halbauer Elisabeth, Bez. Förster Ww., Fahr-
 gasse 17
 Halbig Joh., Kleiderm., Bremenekg. 7
 Hallbauer Rupert, Kleiderm., Plöck 56a
 Haller Christ. Frk., Priv., Unterestr. 8
 — Jos., Schlossermstr., Plöck 28 (Geschäfts-
 lokal: Leopoldstr. 36)
 — Louis, Badhausbesitzer, Plöck 32
 Halter Karl, F. Arb., Bergheimerstr. 72
 — Mich., Landw. Ww., Bussf. 9
 — Philipp, Maurer, Pfaffeng. 9
 Halven G. Frk., Priv., Grabeng. 16
 Hamberger Andr., Metzgermstr., Plöck 65
 — Leonh., Metzgermstr., Gaisbergstr. 67
 Hamleh Herm., Pferdebahnarb., Ziegelg. 23
 v. Hamn Theod., Priv. Ww., Handbuch-
 heimer Landstr. 387
 Hammann Kasp., Buchdrucker, Sandg. 4
 Hammel Friedr., Schreinerstr., Sandg. 3
 Hammelmann Ch., Schlosser, Brunneng. 20
 Hammer Karl, Dr. pr. Arzt, Bauamtsg. 8
 Hammerschmied Frz., Fuhrm., Burgweg 8
 Hamisch Herm., Geschäftsleiter, Spfstr. 26
 Hane Andr., Zimmermaler, Schiffg. 8
 Hans Gg., Lok. Führer, Hauptstr. 33
 Hanne G. F., Lackierer, Kl. Mantelg. 27
 Hanneßen Peter, Buchhdlr., Leopoldstr. 10
 Hanno Rosa Frk., Hauptstr. 92
 Hans Chr. Ww., Spezereigeschäft, Neug. 3
 Hanzelth Joh., Buchdruckereibesitzer, Drei-
 fönigstraße 22
 Happel Johanna Frk., Unt. Neckarstr. 48
 — Johanna Frk., Hauptstr. 97
 Harbarth Ludw. Friedr. Ww., Seilerge-
 schäft, Hauptstr. 69

- Harber Franz, Schlossermstr., Blöck 30
 Harbt Wilh., Privatm., Leopoldstr. 19
 Harbu S. J. Mrs., Rentn., Handschuchsh.
 Landstr. 104
 Harlsinger Laura Frä., Klavierlehrerin,
 Hauptstr. 26
 Harmonie-Gesellschaftsgebäude, Hptstr. 110
 Harris W. (W. A.), Lehrer am Heidelberg
 College, Neuenh. Landstr. 38
 Hartenstein Aug., Schlossermstr., Römer-
 straße 28
 — Heinrich, Maurer, Schloßberg 2
 — Joh., Schlosser Ww., Bergh. Str. 34
 — Joh., Schlossermstr., Dreikönigstr. 20
 — Karl, Maurer, Schloßberg 25
 — Phil., Lok.-Führer, Apothekerg. 14
 Hartfelder Karl, Dr. Prof., Hauptstr. 6
 Hartig C. Witwe, Leopoldstr. 12
 Hartmann Babette, Forstirat Witwe, Berg-
 heimerstraße 49
 — Daniel, Tagarb., Gaisbergstr. 63
 — Franz, Kutscher, Gieselpfad 2
 — Friedr., Ober-Betriebsinspektor, Rohr-
 bacherstraße 8 (Eingang links)
 — Gh., Schaffner, Speyerer Landstr. 19
 — Jos., Kfm., Krämerg. 13
 — Mich., Tapezier, Häufferstr. 5
 — Nikol., Schreiner, Pfaffeng. 6
 — Paula Frä., Gesanglehrerin, Landfried-
 straße 1
 — Phil. Friedr., Bildhauer, Gaisbergstr. 93
 — Regine, Wärterin in d. Luiseheilanstalt,
 (Eingang Bergheimerstraße)
 — Wlth., Gärtner, Bergheimerstr. 72a
 Hartmeyer Elise, Lehrer Ww., Fischerg. 5
 Harting Lorenz Witwe, Kolonial- u. Kurz-
 warenhandlung, Hauptstr. 219
 Hartshuh Gh., Wagenrevident, Bahnhof-
 straße 13
 Hartung Gg., Dr. Privatm., Hauptstr. 91
 Harzer Ludw., Obersäger, Landhausstr. 8
 Hasenfranz Jos., Tabaksteueransp. Gr.
 Mantelg. 15
 Hassel Otto, Kohlenhandlung, Blöck 93
 (Comptoir: Friedrichstr. 101/2)
 Hassfelder Barbara Frä., Krämerg. 14
 Has Bernhard, Bäcker und Weinwirt zur
 Schwarzen Traube, Haspelg. 8
 — Bernh., Kleiderm., Schiffg. 9
 — Jean, Lohnkutscher, Blöck 85 (C 47)
 Hagner Leonh., Tagarb. Ww., Blöck 30
 Hau Gg., Flaschnermeister, Rhm. Rahmen-
 gasse 145
 Hauck Friedr., Verbrauchssteuerkontroleur,
 Lauerstr. 5
 — Gg., Maler und Tünchmeister, Rohr-
 bacherstraße 14
 — Karl, F. Arbeiter, Schlierb. Landstr. 9
 — Leonh., Maler u. Tünchermstr., Kaiser-
 straße 34
 Hauck Philipp, Schuhm., Semmelsg. 2
 Haug Christ., Sesselmacher, Lauerstr. 18
 — Ferdinand, Bildhauer, Gaisbergstr. 97
 — Gustav, Tüncher, Lauerstr. 18
 Haug Karl, Bierbrauer, Römerstr. 21
 Haug Frä., Klavierlehrerin, Grabeng. 7
 Haupt B., Werkmeister, Schlierb. Ldstr. 80a
 Hauptsteueramt Großh., Marktallhof 1
 Hausenstein Franz, Telegraphist, Rohrbacher
 Straße 6
 Häuser Heinrich, C. Bureaudiener, Klein-
 schmidtstraße 16
 Haushammer W. H., C. Arb., Hauptstr. 40
 Hausrath Adolf, Dr. Professor Kirchenrat,
 Ziegelh. Landstr. 23
 Hauser Viette, Näherin, Ingrimstr. 8
 Haugmann Gottlieb, Mechaniker, Lauerstr. 6
 Haugmann & Löhr, mechan. Werkstätte,
 Lauerstr. 5
 Hautsch Leonhard, Rechnungs-Rat Witwe,
 Hauptstr. 130
 — Val., Mechaniker Ww., Grabeng. 18
 Hawerbier Wilhelm, Lithogr. Anstalt und
 Druckerei, Sandg. 4
 Hawermaier Karl, Tagarb., Landhausstr. 2a
 v. Haysdorff Josephine, Freiräuml., Priv.,
 Schloßberg 17
 Heachens S. Mrs., Rhm. Lutherstr. 164a
 Heber Frz., Kapellmeister Ww., Hptstr. 41
 — Marie Frä., Klavierlehrerin, Hptstr. 41
 Hebert Georg, Gerber, Klingenteichstr. 19
 — Hermann, Uhrmacher, Unterestr. 17
 — Heinrich, Schuhmacherei und Holzschuh-
 fabrikation, Neug. 17
 — Joh., Tagarb. Frau, Schloßberg 4
 — Magdalene Witwe, Unterestr. 17
 — Peter, Reserveführer, Schloßberg 24
 — Peter, Baldaufseher, Klingenteichstr. 32
 — Philipp, Antique-Schreiner und Frau:
 Wäckerin, Schloßberg 4
 Hebrant Marie Witwe, Burgweg 4
 Heß Chr. Güterbetät. u. Güterbahn 15
 — Franz, Zimmermann, Blöck 49
 — Friedrich, Zimmermann und Kohlen-
 händler, Leyerg. 1
 — Joh., Lohnkutscher, Semmelsg. 9
 — Joh. Konrad, Lok.-Führer, Fahrtg. 18
 — Jos., Kleiderm., Unt. Neckarstr. 2
 — Karl, Händler, Fischerg. 8
 — Magd. Ww., Krankenn., U. Neckarstr. 5
 — Margarete Witw., Gr. Mantelg. 15
 — Wilhelm, Direktor der Kohlhof-Aktien-
 Gesellschaft, Grabeng. 6
 Hecke Joh., Kasernenwärter, Seminarstr. 4
 — Karl, Kfm., Apothekerg. 6
 Heckel H., Kleiderm., Kl. Mantelg. 21
 Hecker Karl Aug., Buchhalter Ww., Blöck 11
 Heckert Anna, Oberin im akad. Kranken-
 haus, Vohstr. 2
 Heckmann Gg., Bahuwart, Riffelg. 2

- Deckmann Jos., Werkmeister in der Herrenmühle, Hauptstr. 229
 — Karl, Schlosser, Neug. 21
 — Moritz, Ober-Steuerkontroleur Witwe, Lauerstr. 5
 — Peter, Tagarb. Wtw., Apothekerg. 1
 — Phil., Polizeikommissär Wtw., Ketteng. 13
 Deckner Jos., Tagarb., Schloßberg 23
 Hefft August (Fa: B. Hefft), Eisengieberei, Nohrbacherstr. 69 (☞ 85)
 — Joh. Peter Wtw., Plöck 61
 — Karl Friedr., Priv. Wtw., Akademiestr. 6
 — St. Fr., Spezereihändler, Schloßberg 65
 — Sophie Fr., Nohrbacherstr. 73
 — Val., Hof-Führer, Gaisbergstr. 69
 Heft Karl, G. Schlosser, Plöck 22
 Heger Friedrich Witwe, Handelsgärtnerei, Nohrbacherstr. 95
 — Joh., Wagenwärter, Landhausstr. 7
 Hehn Otto, Universitäts-Aktuar, Plöck 10
 Heid G., Sattler, Hauptstr. 243
 — Gg., Liqueurfabr. Wtw., Gaisbergstr. 18
 — Leonh., Weidenw., Bergheimerstr. 90
 Heidelberg Colledge (Inhaber: A. Holzberg, A. B. Carn, W. Lawrence), Neuenh. Landstr. 38 und 42
 Heidelberger Aktienbrauerei (vorm. Kleinlein), Bergh. Str. 91, Brauerei (☞ 7)
 — Hauptstraße 115, Ausschank (☞ 38)
 Heidelberger Federhalter-Fabrik (Luce und Enßlen), Comptoir u. Lager: Schloßberg 2
 Heidelberger Ofenfabrik (Inh.: Jean Heintzein), Vienenstr. 1
 Heidelberger Schuhfabrik (A. G.), Schlierbacher Ldstr. 81 (☞ 119)
 Heidelberger Straßen- u. Bergbahngesellschaft, Bergheimerstr. 4
 Heidenreich Ludwig, Bäckerstr., Ingrimstraße 32
 Heidinger Mich., Dienstm., Schloßberg 41
 Heidlauf Wilhelm, Sattler und Tapezier, Hauptstr. 35
 Heierling Georg, Kfm., Hauptstr. 241
 Heiler Frz., Fischer, Rhm. Uferstr. 277
 Heilig Elise, Magdal. u. Wilhelmine, Geschwister Fr., Kleiderm., Gr. Mantelgasse 22
 — Jos., Schreinergeh., Bergheimerstr. 75
 — Ludw., Briefträger, Bergheimerstr. 37
 Heiliggeistkirche, Hauptstr. 189, am Markt
 Heilmann Joh., F. Schlosser, Schloßberg 4
 — Joh. Seb., Tagarb., Pfaffeng. 12
 — Sophie Witw., Weidenfrau, Schloßbg. 4
 Heim Theodor, Amtsgerichts-Registrator, Hauptstr. 137
 Heimberger Alex., Glaschner u. Installat., Mittelbadg. 9
 Heimbürger Karl, Dr. Privatdoz., Leopoldstraße 22
 Heimbürger Luise, Wärterin in der Frauenklinik, Hofstr. 1
 Heimerdinger Marie Witwe, Wajachfrau, Hauptstr. 203
 Heimes Joh., Obermüller, Bergh. Str. 72b
 Heingärtner J. J., Friseur Wtw., Plöck 29
 — W., Putzgeschäft, Plöck 29
 Heinicke Gd., Kuttmeister Wtw., Spstr. 197
 — Anna, Fehntstr. Wtw., u. Neckarstr. 11
 Heinelein Daniel, Kleidermacher, Neuenhm. Gartenstr. 164 v
 — Hans, Wirt z. Zwinger, Zwingerstr. 3. 5
 Heinrich Jakob Witwe, Florng. 4
 — Karl, Gärtner Wtw., Schlierb. Ldstr. 29
 — Karl, Lehrer, Landhausstr. 20
 — W. G., Theaterdirektor, Lauerstr. 1
 Heinrichs Peter, Privatm., Hirschstr. 9
 Heins Gg., Tüncher, Schloßberg 26
 — Joh., Schreiner, Schloßberg 26
 — Katharine Witwe, Bremenedg. 7
 Heintzein Frdr., Plästerer, Al. Mantelg. 25
 — Georg, Maurer, Schloßberg 31
 — Jean, Ofenfabrikant, Vienenstr. 1 (☞ 123)
 — Karl, Bau- und Kunstschlosserei, Lauerstraße 12
 — Karl Joh., Zimmerm., Untereistr. 33
 — Lor., Diener d. Realschule, Ketteng. 16
 — Sophie Witwe, Schloßberg 35
 Heinz Gg. (Glychherr u. Heinz), Bierbrauereibesitzer auf dem Kümmlbacher Hof (☞ 99)
 — Karl, Bierbrauereibesitzer Wtw., Hauptstraße 213
 — Sophie, Kleiderm., Friedrichstr. 12
 Heinze Rudolf, Dr. Geh. Rat Prof., Grabengasse 14
 Heintzelmann Friedr., Privatm., Spstr. 100
 Heintzmann Simon, Signalwärter, Am Güterbahnhof 55
 Heisch Val., Gr. Gerichtsnotar a. D., Hauptstraße 176
 Heiser Friedr., Maurer, Apothekerg. 5
 Heiß Gg., Wagnermstr., Rhm. Uferstr. 280
 — Joh., Stortettengeschäft, Hauptstr. 90
 — Joh. I. Witwe, Rhm. Uferstr. 280
 — Joh., Wagnermstr., Rhm. Kömerstr. 245
 — Karl, Koch, Karlsstr. 22
 Heitmann Joh., Hof-Heizer, Landhausstr. 3
 Heitz Franz, Briefträger, Bahnhofstr. 61
 Helbing Eduard, Grob. Ober-Ingenieur, Bergheimerstr. 36
 Held August (Fa: L. Ohlgös), Schokoladen- u. Seifenfabrikant, Bergheimerstr. 27
 — Joseph, Architekt Wtw., Dreißingstr. 20
 — Karl Wtw., Spezerei-, Delikatesse- und Cigarrenhandlung, Untereistr. 23
 — Philipp, Privatm., Gaisbergstr. 19
 — Phil. Jak., Privatm., Hauptstr. 125
 Helfer Elise, Dr. Wtw., Lauerstr. 5

- Helffrich Jr. Joseph, Schuhmachermeister, Mittelbadg. 11
- Heller Franz, kath. Kirchendiener, Schulg. 3
- Leonh., Tagarb., Haspelg. 3
- Ludwig, Bahnwart, Schlierb. Landstr. (Bahnwartshaus IV)
- Helm Emilie Fräul., Priv., Gaisbergstr. 18
- Joseph, Dr. Rechtsanwalt, Nohrbacherstraße 7 (Bureau: Hauptstr. 221)
- Karl, C. Schaffner, Nhm. Nahmeng. 145
- Wilh., Kleiderm. Wtw., Unterestr. 10
- Helmle Joseph, Schreiner, Burqweg 4
- Helmreich & Co., Nagelfabrik, Wieblingen (H 16)
- Helmstädter Joh., Schuhmachermstr., Nhm. Nahmeng. 147
- Ludw., Schuhm. u. Totengräber, Nhm. Unt. Neckarstr. 257
- Helwerth Adolf, Privatm., Schloßberg 11
- Amalie Fräul., Schloßberg 1
- Andr., Wagnermeister, Plöck 20
- Elise, Kleidermacherin, Hauptstr. 33
- Georg, Gärtner, Bussfemerg. 11
- Gg. Sch., Konditor Ww., Hauptstr. 202
- Gg. Mich., Landwirt, Plöck 49
- J., Lackierer, Kaiserstr. 42
- Jak., Metzgermstr., Hptstr. 38 (H 56)
- Johanna Fräul., Luisenstr. 6
- Luise Fräul., Nohrbacherstr. 62
- Phil., Landwirt Witwe, Plöck 49
- Wilh., Fuhrmann, Bergheimerstr. 34
- Helwig Wilh., Kleiderm. Frau, Neug. 1
- Hemberger Ant. Jos., C. Arb., Römerstr. 25
- C., Stellenvermittl.-Gesch., Bahnhofstr. 9
- Jos., Tagarb., Nhm. Lutherstr. 218
- Hemmerdinger A., Hauptlehrer Ww., Bahnhofstraße 35
- Karoline Fräul., Damentonfektion, Bahnhofstraße 35
- Hemmerich Sebast., Gefangenwärtergehilfe, Ob. Faulpelz 1
- Hendrichs Rud., Dekorationsmaler, Nhm. Lutherstr. 169
- Hengstler Martin, Kfm., Streing. 6
- Hent Benedikt Wtw., Landhausstr. 4
- Henkenhaf Jak., Architekt (Fa: Henkenhaf & Ebert, Baugeschäft), Gartenstr. 1
- Henkenhaf & Ebert, Architekten und Baugeschäft, Bureau: Bergheimerstr. 17
- Henkenius Hermann, Dr. Stabsarzt a. D., Hauptstr. 16 (vom 1. April 1891 an: Neuenh. Landstr. 35)
- Henking Eduard, Priv. Wtw., Bienenstr. 4
- Henn Dominikus, Kolporteur, Apothekerg. 5
- Friedr. Wtw., Gaisbergstr. 45
- Jak., Kärcher, Bussfemerg. 12
- Joh., Bahnwart Wtw., Schlierbach 76
- Joh., Goldarbeiter, Oberbadg. 2
- Kilian, Küfermeister, Fahrtg. 2 (vom 1. April 1891 an: Blumenstr. 39)
- Henn Mart., pens. L. Führer, Nhm. Lutherstraße 170
- Val., F. Arbeiter, Gaisbergstr. 67
- Valentin, Wirt zum Faulen Pelz, Zwingerstr. 18
- Hempfehlungs-Anzeige S. VIII
- Wilh., Chirurg u. Leichenschauer, Unterestraße 25 (Wohnung: Fischerg. 2)
- Hennenhofer Elise Fräul., Hauptstr. 208
- Henning Marie, Kleiderm., Hauptstr. 196 (Eing. Mittelbadgasse)
- Henninger Hermine Fräul., Lehrerin, Bergheimerstraße 43
- Oskar, Gewerbelehrer, Schiffg. 4
- Heinrich Jos., Zimmerm., Dreikönigstr. 8
- Ludwig, Sattlermeister, Plöck 10
- Henny Franz, Spegereihölg., Bergh. Str. 17
- Sch., Geschäftsreisender, Hauptstr. 149
- Martin, Reis. Führer, Unt. Neckarstr. 38
- Henrici Jul., Gymnasial-Prof., Plöck 91
- Karl, Wolle- und Strumpfwarenhölg., Hauptstr. 196
- Hensel Herm., Kleiderm., U. Neckarstr. 70
- Hensler Luise Monatsfrau, Kl. Mantelg. 13
- Herb Val., F. Arbeiter, Hauptstr. 18
- Herber Auguste Wtw., Nohrbacherstr. 26
- Karl, Apotheker, Nohrbacherstr. 26
- Herberge zur Heimat (Stour. Ansel, Hausvater), Lanerstr. 30
- Herbert Nik., Buchdr., Nhm. Gartenstr. 164r
- Herbig Adam, Kleiderm., Hauptstr. 203
- Herbst Bernh., Privatm., Kaiserstr. 3
- Heinr., Lithograph Wtw., Hauptstr. 6
- Karl, Tapezier, Bergh. Str. 61 (Werstatt: Bergh. Str. 29)
- Herdt Antonie und Christine Fräul., Kleidermacherinnen, Augustinerg. 11
- Bernh., Landw., Nhm. U. Neckarstr. 264
- Christoph, Ww., Nhm. U. Neckarstr. 264
- Franz, Landw., Nhm. Lutherstr. 215
- Jak. I., Landw., Nhm. U. Neckarstr. 264
- Jak. II., C. Arb., Nhm. Gartenstr. 164o
- Julie Fräul., Lehrerin, Augustinerg. 11
- Hergel Wilh., Zimmerm., Kl. Mantelg. 15
- Hergert Ludwig, Buchhalter, Bergheimerstraße 49
- Herget Kath. Wtw., Gr. Mantelg. 17
- Joh., Lager in Nähmaschinen, Wagen, Kassetten und Geldschranken, Hand- schuchsheimer Landstr. 74
- Hergt Eli. Fräul., Klavierlehrerin, Grabengasse 16
- Karoline Fräul., Grabeng. 16
- Richard, Bahn-Ingenieur, Grabeng. 16
- Herion Barthol., Drehermeister und Frau: Hebamme, Schiffg. 6
- Jak., Schuhmachermstr., Ingrimstr. 26
- Mich., Händler, Schlierb. Landstr. 27
- Nikol., F. Arbeiter, Semmelsg. 1
- Herle India, Pfarrer Wtw., Friesenberg 1

- Herm Anna Frau, Konfektions-Geschäft, Grabeng. 10
- Hermann Eduard, Privatm., Sophienstr. 23
- Herold Karl, Flaschnergehilfe, Ziegelg. 11
- Herr Andr., Gasarbeiter, Unterstr. 10
- Christian, Schuhmachermstr., Hirschstr. 2
- Gg., C. Arbeiter, Rhm. Uferstr. 276
- Jos., Lok.-Führer, Zähringerstr.
- Herrigel Gottl., Hauptlehrer, N. Schloßstr. 2
- Herrmann Chr., pens. L.-Führer, Ziegelg. 12
- Clemens, Privatm., Märzg. 3
- David, Küfermeister, Banamtsg. 7
- Herm., Tagarb., Schlierbach 75
- Jak., Maurer, Schloßberg 32
- Joh., Aufseher, Landhausstr. 5
- Joh., C. Schaffner, Rhm. Rathausstr. 187
- Johanna, Köchin, Hauptstr. 30
- Karl, Weichenw., Am Güterbahnhof 55
- Karl Theod., Direktor der Heidelberger Schuhfabrik (A.-G.), Hauptstr. 162
- Ludw., Direktor d. Heidelberger Schuhfabrik (A.-G.), Leopoldstr. 9
- Margarete, Lehrerin an d. Kleinkinderanstalt, Burgweg 5
- Wilhelm, Tagarb., Klingenteichstr. 11
- Woldegar, Mechaniker u. Frau: Hebamme, Karpfeng. 6
- Hertel Fr., Zimmerm., Schneidmühlg. 6
- Herth August Wilh., Dr. jur., Gutsbesitzer, Leopoldstr. 40
- Hertlein Ferdin., C. Arb., Rhm. u. Neckarstraße 261
- Joh. Mich., Gärtner, Bergheimerstr. 61
- Hertrich Karl, Hauptlehrer, Grabeng. 20
- Hernweck Friedr., Kanzleigeh., Unterstr. 24
- Joh., C. Müller, Römerstr. 27 (Hinterh.)
- Herz Joh. Jak., Tapezier, Floring. 5
- Kath., Waischfrau, Schloßberg 16
- Ludwig, Bahnassistent, Landhausstr. 7
- Hesse Wilh., Kleiderm., Lauerstr. 28
- Hessel Louis, Förstner, Kaiserstr. 35
- Hesselbach Ant., Kupfer Schmied, Gr. Mantelgasse 23
- Hesselbacher Gg., Bierbr., Vergh. Str. 79
- Hesser Jul., Landwirtschftslehrer, Hauptstraße 204
- Heß Andr., Fahrkarten-Ausgeber, Schlierb. Ldstr. 9a (Stationsgebäude)
- Emilie, Tel.-Geh., Schlierb. Ldstr. 95a (Stationsgebäude)
- Friedr., Geometer, Objschuchsh. Ldstr. 78
- Friedr., Kleiderm., Kl. Mantelg. 7
- Gg., Bildhauer, Kohnbacherstr. 64
- Empfehlungs-Anzeige S. XXXI
- Georg, C. Bremser, Römerstr. 7
- Heinrich, Weichenwärter, Römerstr. 27 (Hinterhaus)
- Joh., Bahnw., Römerstr. 27 (Vorderh.)
- Ludwig, Landwirt, Neuenh. Ldstr. 282
- Peter, Centralweichenw., Römerstr. 9
- Heß Philipp, Gastwirt z. Schiff, Neuenh. Landstr. 282
- Heßberg W., Dr. tgl. pr. Stabsarzt a. D., Bergheimerstr. 45
- Heßler N., Fabrikant, Rhm. Uferstr. 267
- Heßloehl Julie, Pension, Ziegelh. Ldstr. 2
- Wilh., Privatm., Ziegelh. Landstr. 2
- Hettinger Gg., Maurermstr. Wtw., Brunnengasse 8
- Gustav, Diener, Hauptstr. 75
- Heinrich, Kutscher, Fischerg. 5
- Joh. Chr., Wagenw., Kohnb. Str. 64
- Hezel Alois, Kleiderm., Neuenh. Ldstr. 47
- Hezer Bruno, Tüncher, Schloßberg 12
- Franz, Tüncher, Ob. Faulpelz 4
- Friedrich, Kutscher, Mittelbadg. 6
- Heubach Rudolf, Staatsanwalt a. D., Leopoldstraße 16 (H. 49)
- Heubel Franz Wtw., Sandg. 6
- Heud Hans, Dr. lin. Assistenzarzt, Poststraße 2
- Heuch Gg., Maurerm. Wtw., Sophienstr. 13
- Heuer Fr., C. Arb., Rhm. Rathausstr. 201
- Friedr., Landw., Rhm. Lutherstr. 269
- Hch., Landw., Rhm. Lutherstr. 161
- Jakob, Landw., Rhm. Römerstr. 240a
- Jakob Wtw., Rhm. Berderstr. 231c
- J. Phil., Posthilfsbote, Rhm. Rahmengasse 130
- Ludw. I, Landw., Rhm. Brunnenstr. 203
- Ludw. II, Landw., Rhm. Lutherstr. 217
- Ludw. III, Landw., Rhm. Uferstr. 274
- Matth., Landw., Handschuchsh. Ldstr. 86
- Matth. Wtw., Rhm. Römerstr. 245e
- Mich., Landw., Rhm. Brunnenstr. 205
- Wilh. Wtw., Hebamme, Rhm. Uferstr. 275
- v. Heyden Albert, Major, Neuenh. Ldstr. 30
- Heydenreich Ernst, Musiker, Oberbadg. 1
- v. Heydweiller Amalie Wtw., Ziegelh. Ldstr. 1
- Heyl, Hauptmann Erben, Leopoldstr. 21
- Lilly Fr., Leopoldstr. 21
- Hiebeler Karl, Tagarb., Gpyeth. Landstr. 6
- Bal. Wtw., Händlerin, Blöck 63
- Hieronymus Karl, Musiker, Ingrimstr. 36
- Hilb Emil, Kfm. (Ja: Baer & Hilb D. Baer Nachf.), Hauptstr. 188
- Hilbel Jakob, Maurer, Schloßberg 47
- Karl, Maurer, Schloßberg 47
- Philippine, Waschfrau, Schloßberg 67
- Hilbert Friedr., Schiffer, Banamtsg. 4
- Hildebrand Alois, Verf. v. Chirurg. Instrumenten, Krämerg. 7
- Georg Witwe, Fabrig. 15
- Hildenbrand Andreas, C. Schaffner, Kleinschmidtstraße 16
- Georg, Tagarb., Hauptstr. 162
- Hilgard Alfred, Dr. phil., Gymnas.-Prof., Hauptstr. 216
- Marie, Appellations-Gerichtsrat Wtw., Sophienstr. 17

- Hilger Konstant., Dr. Priv., Gaisbergstr. 17
 Hilgert Heinr., P. Schaffner, Rhm. Luther-
 straße 169
 Hillengab Leonh., Postassistent, Karpfeng. 2
 Hilfenbef Ludwig, Kaufm., Rhm. Römer-
 straße 220
 Hilspach Marie Wiv., Karlsstr. 10
 Himmelmann Gg., Kleiderm., Brunneng. 2
 Himmelftern Jakob, Kfm., Schiffg. 6
 Himmer Gg., Stadtgärtner, Bergh. Str. 42
 — Karl, Buchbinder Witwe, Ziegelg. 1
 — Sebastian, Schuhm., Ziegelg. 6
 Hinderer Friedr., Schuhm., Ziegelg. 14
 Hintermaier Karl, F. Arb., Rhm. Rahmen-
 gasse 133
 Hinterskirch Eleonore Wiv., Heumarkt 3
 Hintzmann Paul, Dr. Univ.-Bibliothekar,
 Marktallstr. 7
 v. Hippel, Dr. Assistent, Bergh. Str. 15
 Hirn Franz, Verbindungsdienner, Ziegelh.
 Landstr. 28c
 Hirsch Beatrice Fräul., Priv., u. Neckarstr. 18
 — Christ., Postassistent, Bergheimerstr. 43
 — Georg, Lokführer Wiv., Fahrtg. 14
 — Sch., Architekt, Uferstr. 26 (Wohnung:
 Unt. Neckarstr. 11)
 — Jakob, Zimmermstr. Wiv., Luisenstr. 19
 — Joh., Sekretariats-Assistent, Metteng. 11
 — Joseph, Kfm., Römerstr. 9
 — Max (Pa: Scheuer, Hirsch & Schloß),
 Bankier, Leopoldstr. 23a
 — Paul, Sortiermstr., A. Bergh. Str. 11
 — Phil. Jakob, Privatm., Uferstr. 26
 Hirschel Ant. Friedr. (Pa: Anton Hirschel
 Sohn), Tuch- und Manufakturwaren
 und Ausstattungsartikel, Hauptstr. 159
 — Anton, Privatm., Hauptstr. 143
 — Gg., Privatm., Leopoldstr. 52
 — Kath. Fräul., Friesenberg 6
 Hirschmann Ludw., Bahntechniker, Leopold-
 straße 48
 Hirth Elisabeth, Papier- u. Schreibwaren-
 geschäft, Hauptstr. 23
 Hitzig Adelheid, Klavierlehrerin, Rohr-
 bacherstraße 16
 — Frieda, Pfarrer Wiv., Rohrbacherstr. 16
 Hobusa Friedr., Kleiderm., Gaisbergstr. 23
 Hoche Alfr., Dr. Klin. Assistentarzt, Vogtstr. 4
 Hochlehnert Adam, Lok. Heizer, Hptstr. 41
 — Kath. Wiv., Waschfrau, Hauptstr. 41
 Hochler Friedr., Tapezier, Bauamtsg. 4
 Hochschwender Friedr., Wirt zur Diemerei,
 Schloßberg 7
 Hochdanz Elisabeth Wiv., Privatm., Theater-
 straße 11
 Hochstädter Sophie Fräul., Pläd. 71
 Hoch Sophie Fräul., Damen-Konfektion,
 Hauptstr. 83
 Hodapp Ant., Hausaufseher im Gr. Palais,
 Karlsstr. 4
 Hodapp Herm., Kfm., Gr. Mantelg. 18
 Höchstatter Joh., Schreiner, Schlierbach 70
 Höckel Christian, Bierbr. Wiv., Hapfelg. 4
 Höfer Gg., Metzgermeister, Fischeg. 14
 Hoefler J. M., Eisen- u. Metallwarenhand-
 lung, Dejen u. Werkzeuge, Marktplas 7
 (Wohnung: Hauptstr. 204, 1 Treppe)
 Hoefle M. A., Dr. Wiv., Lauerstr. 22
 Höge C., Zugmeister Wiv., Brunneng. 10
 Höhler Phil., C. Schaffner, Kaiserstr. 35
 Höhn Joh., Spezereihandlg., Hauptstr. 203
 Höhr Gg., Maurer u. Ofenheizer, Gieselpfad 2
 — Gg., Unt. Neckarstr. 38
 Hölldampf Joh., Kleiderm., Sandg. 10
 Hölzer Friedr., Metzgermeister, Wurfklerei,
 Hauptstr. 190
 — Gg., Buchbinderei u. Accidenzdruckerei,
 Bergheimerstr. 29
 — Jakob, Metzgermeister, Mittelbadg. 5
 (64)
 Hönig Eberh., Schreiner, Schlierb. Ldstr. 33
 — Eduard, Tüncher, Römerstr. 23
 — Joh., C. Arbeiter, Klingenteichstr. 11
 — Wilh., ev. Stadtpfarrer, Sandg. 1
 Höpfinger Friederike Fräul., Hauptstr. 29
 Hoepfner Karl, Privatm., Hauptstr. 104
 Hör Joh., Lok. Heizer, Landhausstr. 8
 Hörn Gg., Schmiedgeh. u. Frau: Spezerei-
 geschäft, Schlierb. Landstr. 43
 — Wilh., Schmiedgeh., Schlierb. Ldstr. 43
 Hörner Joh., Posthilfsbote, Uferstr. 18
 — Louis, Versicherungsagent, Kornmarkt 7
 — Matthias, Händler, Krabneng. 12
 — Nuppert, Eisenbahnwächter, Uferstr. 18
 Hörning Jean, Buchdruckereibesitzer, Haupt-
 straße 55
 Hörnle Jak., Schuldienner, Landhausstr. 20
 — Louis, Bureaudiener, Hauptstr. 88
 Hörnle Friedr., Dienstmann, Gr. Mantelg. 5
 Hofacker Margarete Fräul., Bienenstr. 5
 Hofbauer Joh., Architekt, Pfaffeng. 2
 — Karl, Maurermeister, Unterestr. 1
 — Phil., Maurer, Seieg. 8
 Hoff Kath., Bahnassistent, Wiv., Rhm. Luther-
 straße 223 a
 Hoffmann Madame, Pension Internationale,
 Leopoldstr. 18 und 20
 Hoffmann Adam, Lohnfutscher Wiv., In-
 grimsstraße 13
 — Adolf, Handelsmann, Ingrimstr. 28
 — B., Schuhmacher, Bergheimerstr. 97
 — Christian, Bäcker u. Weinwirt z. Neuen
 Pfalz, Hauptstr. 117
 — Franz, Buchhalter beim städt. Gaswerk,
 Schulg. 6
 — Franz, Kleiderm., Sandg. 4
 — Gg., Kleiderm., Leberg. 4
 — Gg., Kleiderm., Ob. Neckarstr. 4
 — Gg., Zimmermann Wiv., Schloßberg 39
 — Sch., C. Expeditionsgehilfe, Unterestr. 30

- Hoffmann Sch., Pferdebahnspektor, Bergheimerstraße 77
- Heinrich, Zapfwirt, Bergheimerstr. 91
- Herm., Portier, Unt. Faulpelz 1
- Joh., Dr. Privatdozent, Leopoldstr. 15
- Joh., Tagarb., Bussfemrg. 7
- Katharine Wtw., Unterestr. 30
- Val., Gr. Steuereinnnehmer, Schulg. 6
- Wilhelm, Privatm. u. Stadtrat, Gaisbergstraße 53
- Hoffmeister Auguste Fräul., Märzg. 4
- Friedr., Privatm., Leopoldstr. 12
- Joh., Gerbereibei., Schiffg. 10 (103)
- Wilh., Priv. Wtw., Hauptstr. 135
- Hoffstätter Anna Christina, Hauptamtsverwalter Wtw., Schiffg. 6
- Christian, C. Schaffner, Schloßberg 59
- Christian, Tagarb., Wolfsbrunnenweg 2
- Ernst, Tagarb., Schlierb. Landstr. 19
- Friedr., Dienstmann, Klingenthorstr. 6
- Hieronym., Tagarb., Schlierb. Ldstr. 4
- Konrad, Tapezier, Kurzer Buckel 1
- Hoffstätter Chr., Tapezier, Schlierb. Ldstr. 9
- Hofheinz Jak., Privatm., Leopoldstr. 10
- Jak. jun., Ingenieur, Leopoldstr. 10
- Hofmann Anton, Stiftungs-Verwalter, Leopoldstr. 7
- Anton, Hutgeschäft und Frau: Putzgeschäft, Hauptstr. 197
- Edmund, Metzgermeister, Steing. 3
- Friedr., Gr. Hauptamtsverwalter, Marktallhof 1
- G. b. A., Sekretär d. Neuenheim College, Neuenh. Landstr. 53
- Gottlieb, Kleiderm., Krähneug. 15
- Joseph, Friseur, Zwingerstraße, gegenüber der Bergbahnstation
- Karl, Glasermeister, Plöck 33 (Werkstätte: Plöck 25)
- Karl, Wagenwärter, Bauamtsg. 9
- Leonhard, Wirt zum Goldenen Anker, Unt. Neckarstr. 50
- Ludwig, städt. Leihhauskassier, Zwingerstraße 4
- Stephan, Bierbrauerei zum Goldenen Engel, Hauptstr. 67
- Empfchl.-Anzeige S. XXIV
- Wilh., Schuhmachermstr., Al. Mantelg. 8
- Hofmeister Georg, Grund- und Pfandbuchführer, Bienerstr. 3
- Jakob, Buchhalter, Gaisbergstr. 47
- Louis, Hof-Feizer, Unt. Neckarstr. 2
- Hospauer Gg., Prem.-Lieut. a. D., Schloßb. 1
- Hoffstädter Friedr. Wtw., Eisvermiederin, Schloßberg 30
- Hoffstätter Ernst, Schuhm., Schlierbach 106
- Margarete Wtw., Semmelsg. 14
- Hoffstätter Joh. Jak., Glaserei, Rahmen- u. Spiegelager, Glas- und Porzellanwarengeschäft, Hauptstr. 50
- Hog Herm., Steuerkommissär, Grabeng. 9
- Karl, Hauptlehrer, Hauptstr. 172
- Hohl Ad., Kunst- u. Bauischlossermstr., Neug. 8
- J. Mich., Schlossermstr. Ww., Neug. 10
- J. M. Söhne, Kunst- u. Bauischlosserei, Neug. 8 und 10
- Joh., Kunst- u. Bauischlosser, Neug. 10
- Karl, Finanzgehilfe, Hauptstr. 153
- Mich., Kunst- u. Bauischlosserm., Neug. 10
- Hohmann Karl, Schlossergeh., Neumarkt 8
- Hohmeister Bernhard, Univ.-Buchbinder, Grabeng. 10
- Friedr. Philipp, Schlossermstr., Fischer-gasse 1
- Karl, Buchbinder, Plöck 103
- Hohstanz Rob., Schreinergeh., Häufferstr. 16
- Hold Wilh., Schmiedmstr., Schneidmühlg. 5
- Holdmann Emil, Metzger, Neuenh. Landstraße 281
- Friedr. Ww., Pferdehlächtereier, Neuenheimer Landstr. 281
- Holl Anton, Universitätskassier-Buchhalter, Ob. Faulpelz 14
- Friedr., Schreiner Wtw., Kiffelg. 2
- Karl, Schreiner Ww., Rhm. Uferstr. 265
- Holländer Hof, Lauerstr. 30
- Empfchlungs-Anzeige S. XXVIII v. Holle Eberh. Aug., Baron, Handschuchsheimer Landstr. 394
- Holler Jak., C. Arb., Rhm. Werderstr. 232
- Hollerbach Anna, Postmeister Ww., Bahnhofstraße 27
- Hollert P., Bezirksfeldwebel, Stetting. 18
- Hollreifer Gg., Schreiner, Unt. Neckarstr. 5
- Holsten Karl, Dr. Professor, Kirchenrat, Leopoldstr. 27 (Eing. Bredeplatz)
- Holzmann Therese, Hofrat Ww., Sophienstraße 19
- Holz Ambros Ww., Waschfrau, Al. Mantelgasse 20
- Gg., Wagnermeister, Gr. Mantelg. 14 (Werkstätte: Blumenstr. 35)
- Heinr., Kupferschmied, Gr. Mantelg. 14
- Holzappel Jos., Bier- und Spezereihandlg., Jahrtg. 18
- Holzbach Louis, Materialwarenhandlung, Hauptstr. 5
- Holzberg A., Dr. phil., Direktor des Heidelberg College, Neuenh. Landstraße 38 (Sprechstunde 1 1/2—2 1/2)
- Holzer Gustav, Professor an der Realschule, Ziegelh. Landstr. 7
- L., Postsekretär, Bergheimerstr. 101
- Holzherr Karl, Dr. Prof. Grabeng. 13
- Holzinger Gotth., Schlosser, Rhm. Römerstraße 245
- Holzmann Wilh., Privatm., Hauptstr. 9
- Holzschuh Franz, Fuhrm. Ww., Bussfemergasse 18
- Jak., Tagarb., Gaisbergstr. 98

- Homann Suz., Turnlehrerin, Kohrbacher-
straße 48
- Honjell J. Wtw., Sandg. 2
- Hoof Mabel Mrs., Priv., Gaisbergstr. 71
- Hopp Friedr., Kleiderm., Al. Mantelg. 29
- Phil., Stutcher, Oberbadg. 6
- Hoppe Reinhold, Musiker, Ingrimstr. 5
- Hoppert Wilh., Tagarb., Rhm. Uferstr. 276
- Hoppner Jak., Tagarb., Dreikönigstr. 15
- Horbach Alb., Flaschnermeister und Instal-
lateur, Unterestr. 17
- Daniel, Privatm., Unterestr. 17
- Jak., Flaschengehilfe, Unterestr. 17
- Hordler Friedr., C. Erped.-Geh., Plöck 12
- Horeni Jos., F. Schuhm., Schlierbach 63
- Hornmuth Andr., Fischer, Schlierb. Vdstr. 31
- Barbara Wtw., Plöck 21
- Christ., Landwirt Witwe, Priv., Berg-
heimerstraße 29
- Emilie Fr., Privatm., Il. Neckarstr. 30
- Ernst, Schlossergehilfe, Landhausstr. 5
- Ernst, Schreinergeh., Fahrtg. 1
- Franz, Maurer, Schlierb. Landstr. 29
- Friedr., Buchbinder Wtw., Unterestr. 33
- Friedr., Fischer, Schlierb. Landstr. 16
- Gg., Schuhm. Ww., Al. Mantelg. 8
- Gustav, Gastwirt z. Ritter, Hptstr. 178
- Heinr., Lok. Heizer, Landhausstr. 14
- Heinr., Privatm., Hauptstr. 21
- Hch., Ratsdiener Wtw., Dreikönigstr. 17
- Hch., Schreinermeister, Gr. Mantelg. 14
- Jak., Schlossermtr., St. Annag. 11
- Jak., Wirt z. Schwarzen Walfisch, Bahn-
hoffstraße 27
- Jak., Fischer, Schlierb. Landstr. 10
- Jak., Kfm., Bergheimerstr. 29
- Jak., Landwirt, Schneidmühlg. 8
- Jak., Weinwirt Wtw., Gaisbergstr. 14
- Joh., C. Arbeiter, Rhm. Rathausstr. 191
- Joh., Landwirt, Neug. 12
- Joh., Tagarb., Lauerstr. 6
- Karl, Fuhrmann, Römerstr. 23
- Karl, Tagarb., Schlierb. Landstr. 32
- Phil., Privatm., Ketteng. 12
- Susanne, Landw., Rhm. Römerstr. 249
- Thomas Wtw., Eppelh. Landstr. 20
- Val., Landwirt, Neug. 13
- Wilh., Christoph Sohn, Landw., Berg-
heimerstraße 30
- v. Horn Arthur, Gen.-Major z. D., Kaiser-
straße 6
- von Horn v. d. Horck Alex. H., Ritterguts-
besitzer, Neuenh. Landstr. 56
- Horn Adolf, C. Assistent, Kaiserstr. 40
- Martin, Kellner, Brunneng. 10
- Rudolf, Zimmermeister, Bahnhofstr. 59
- Hornschuh Pauline Fr., Ketteng. 17
- Hornung Elise Frau, Händlerin, Floring. 8
- Eva Fr., Gr. Mantelg. 13
- Friedr., Fischer, Rhm. Rahmeng. 187
- Hornung Georg, Kolonialwaren-Geschäft,
Plöck 81
- Gg., Lok.-Führer, Bergheimerstr. 38
- Gustav, C. Schaffner, Neug. 8
- Jak., Fischer, Rhm. Uferstr. 276
- Jos., Schreinergeh., Fahrtg. 11
- Karl, Fischer, Rhm. Rahmeng. 151
- Matth., Lithograph, Krämerg. 5 (Woh-
nung: Hapfelg. 1)
- Matth., Handlg., Rhm. Rathausstr. 187
- Otto, Direktor im Portland-Cement-
werk, Mühlstr. 3
- Peter, Maurer, Rhm. Römerstr. 242
- Phil., Schuhm., Rhm. Rahmeng. 187
- Horsch Andr., C. Arbeiter, Plöck 28
- Friedr., Schreiner, Brunneng. 8
- Jak., Cigarrenmacher, Gr. Mantelg. 18
- Horst Andr., Lok. Heizer, Plöck 25
- Hortmann August, Dr. Prof., Kohrbacher-
straße 42
- Hosp Emilie Fr., Näherin, Ingrimstr. 9
- Karl, Dienstmann, Fischerg. 12
- Phil., Schuhm. Wtw., Schloßberg 3
- Hottinger Herm., Privatm., Bergb. Str. 30
- Hos Joh. Gg., Amtsdienner, Hirschstr. 11
- Hub Gg., Schuhmacher, Plöck 5
- Huber Anton, Maurer, Hauptstr. 13 (Eing.
Fahrtgasse)
- Aug., Flaschnermtr., Bergheimerstr. 19
- Charlotte Wtw., Kurzer Buckel 5
- Emil, Wagnermeister, Dreikönigstr. 18
- Emilie Fr., Lauerstr. 26
- Ferdin., Gärtner, Bergheimerstr. 112
- Friedr., Dienstmann, Semmelsg. 5
- Heinr., Bäcker Wtw., Ingrimstr. 20
- Heinr., Bäckermeister, Ingrimstr. 20
- Gebr., Buchdruckerei u. Verlag d. Pfälz.
Boten und der Südb. Flora (Inhaber:
Karl Huber), Zwingerstr. 7
- J. B., Hauptlehrer, Plöck 28
- Joh., Zugmeister, Hauptstr. 37
- Jul., Garz, Strumpf-, Weißwaren- u.
Wäschegegeschäft, Hauptstr. 198
- Kath. Wtw., Klingenhorstr. 8
- Konr., Erped.-Gehilfe, Ingrimstr. 20
- Leonh., Schreinermtr., Schloßberg 41
- Margarete Fr., Dreikönigstr. 19
- Martin, Architekt, Neug. 15
- Peter, Plästerer, Schloßberg 41
- Peter, Zugmeister, Bergheimerstr. 37
- Huck Fr., Lok. Heizer Landhausstr. 6
- Hucke Wilhelm, Hauptlehrer a. D., Große
Mantelg. 15
- Hübinger Leonh., Glasermtr., Kornmarkt 2,
Café und Konditorei, Zwingerstraße
(gegenüber der Bergbahnstation)
- Peter, Schlosser, Römerstr. 27 (Hinter-
haus)
- Hübner Albert, Baijenshaus-Verwalter,
Kanzleig. 1

Hübner Margarete Fr., Hauptstr. 109
 Hübsch Eberh., Km., Neuenh. Landstr. 66
 Hügel Ludw., Pfarrer a. D., Bergh. Str. 90
 Hüniger G., Schuhm., Hdschuchsh. Ldstr. 75
 Hühmert Henriette Fr., Gaisbergstr. 20
 Hütter Christine, Büglerin, Schloßberg 35
 — Ernst, Schuhm., Schloßberg 35
 Hüttling Christine, Unterestr. 28
 Hufschmied Marie, Oberhofgerichtsrat Ww.,
 Grabeng. 15
 Hug Johann, G. Bremser, Fahrig. 14
 — Karl, Dr. Lehramtsprakt., Bergh. Str. 32
 — Kosmos, Privatm., Bergheimerstr. 32
 — Nikol., Strahenw., Schlierb. Ldstr. 39
 Hubn Blasius, Kleiderm., Straheng. 10
 — Jakob, Buchbinder, Schlierb. Ldstr. 10
 Humburger Friedr., L. Führer, Kaiserstr. 35
 — K. Ludwig, Lok. Führer, Plöck 31
 Hummel Christian, Kleiderm., Hauptstr. 130
Empfehlungs-Anzeige S. IX
 — Friedrich, Kleiderm., Unterestr. 28
 — Georg, Laktierer und Frau: Hebamme,
 Neug. 12
 — Phil., Dienstmann, Leopoldstr. 36
 v. Hundlstein Raimund, Oberpostsekretär,
 Hauptstr. 1
 Hurlebaus Friedr., Chirurg, Hauptstr. 56
 — Friedrich, J. Arb., Uferstr. 20
 — Marie Fr., Hauptstr. 56
 Hurst Chr., Kutcher Ww., Gr. Mantelg. 7
 — Jak., Privatm., Landhausstr. 4
 — Joh., Kutcher, Gr. Mantelg. 14
 Huth Barb. Ww., Weißnäherin, Oberbadg. 1
 — Eduard, Buchhalter, Gaisbergstr. 20
 — Jakob, Hendeumacher, Sandg. 2
 — Martin, An- u. Verkauf v. getragenen
 Herren- u. Damenkleidern, Unterestr. 3
 u. Lädchen Nr. 2 an der Heiliggeistkirche
 Hutter Jakob sen., Metzgermeister, Nhm.
 Kömerstr. 221
 — Jak. jun., Metzgermstr., Nhm. Kömer-
 straße 221
 Hypothekbank Rhein., Vertreter: S. Reiske
 Plöck 77

3

Jacob B. Ww., Waschfrau, Bussmerg. 5
 — Friedrich, Maurer, Schloßberg 4
 — Georg, Schlosser, Schlierb. Landstr. 5
 — Gh., Schlossergch., Karlsstr. 1
 — Gh., Werkmeister, Schlierb. Ldstr. 80 a
 — Joh. N., Schmied, Ziegelg. 11
 Jacobi Betty Fr., Kohrbacherstr. 20
 — Ludw., Oberförster a. D., Nhm. Luther-
 straße 164 x
 — Robert, Direktor der Rhein. Kreditbank,
 Hauptstr. 73
 Jacobson Paul, Dr. Privatdoz. u. Assistent
 am chem. Labor., Uferstr. 24

Jacobus G. Th., Liqueurfabrikant, Neuen-
 heim Uferstr. 264 a
 Jäckle Aug., Bäckermeister, Neug. 1
 Jäger Anna, Kleiderm., Unt. Faulpelz 4
 — Ferdin., Tapezier, Kl. Mantelg. 5
 — Franz, Glasermeister, Kl. Mantelg. 7
 — Friedr. Wilh., Kleiderm. Wtw., Tuch-
 u. Buckstulager, Nhm. Brückenstr. 13
 — G. H. L., Kupferschmied, Kl. Mantelg. 7
 — Gh., Friseur, Bergheimerstr. 55
 — Joachim, Uhrmacher, Steing. 14
 — Jos., Km. Wtw., Hauptstr. 144
 — Kamilla Wtw., Unt. Faulpelz 4
 — Karl, Privatm., Bergheimerstr. 49
 — Karl Friedr., Schreinerstr., Optstr. 56
 (Werkstätte Hauptstr. 45)
 — Peter, Schreiner, Bussmerg. 9
 — Theodor, Eisenhdlg., Küchen- u. Haus-
 haltungsartikel, Optstr. 144 (☞ 93)
 Jahn Joh., Bäckermeister, Neug. 15
 — Joh., Bauunternehmer, Kohr. Str. 73
 Jakob Jean, Hof-Friseur, Plöck 26
 — Peter, Gärtner, Gaisbergstr. 99
 — Wilh., Drehermstr., Unt. Neckarstr. 46
 Jamm Gg., Fleischner, Schloßberg 4
 Janda Joh., Gerichtsvollzieher, Plöck 89
 Janisch Karl, Telegr.-Assist., Nhm. Brücken-
 straße 9
 Jannasch P., Dr. Prof., Gaisbergstr. 14
 Janohn Marie, Sprachlehrerin, Masseuse,
 Hühneraugenoperateurin, Mittelbadg. 7
 Janjon Ph., Küfer, Gaisbergstr. 20
 Jauge Ernst, Fleischner u. Frau: Verding-
 geschäft, Hauptstr. 56
 Jaudas Adolf, Schreiner, Kl. Mantelg. 8
 — Marie Fr., Priv., Floring. 6
 Jekrath Paul, Wirtschaft zum Weinberg ob
 der Bruck, Ziegelh. Landstr. 20
Empfehl.-Anzeige S. XLI
 Jdler Ernst, Gymn.-Zeichenlehrer, Schiffg. 2
 Jettel Anna Wtw., Brunneng. 16
 Jecker Julius, Redakteur, Uferstr. 28
 Jehle Julius, Werkstätte-Vorsteher bei der
 Main-Neckarbahn, Kohrb. Str. 6
 Jettler Karl, Material- und Farbwaren-
 Groß-Handlung, Bergheimerstraße 39
 (Wohnung: Sophienstr. 23)
 Jente Friedr., Apotheke z. Golden. Schwan,
 Marktplatz 1, Ecke der Steingasse
 Jhle Joh. sen., Kleiderm., Fahrig. 5
 — Karl, Tabakschneider, Bussmerg. 22
 — Katharine Witwe, Dreikönigstr. 9
 — Matth., Tüncher Wtw., Dreikönigstr. 9
 — Peter, Kleiderm., Pfaffeng. 5
 Jhne Wilh., Dr. Prof., Neuenh. Ldstr. 48
 Jhrig Adam, Tagarb., Lauerstr. 7
 — Peter jun., Güterbesitzer, Ob. Neckar-
 straße 5 (☞ 114)
 — Peter sen., Güterfuhrmann, Dreikönig-
 straße 9

Zbringer Karl, Hauptlehrer, Bergh. Str. 75
 Algen Luise Fr., Blöck 2
 Alte Eduard, Privatm., Klingenthorstr. 12
 Ambros-Kolligs Johanna Ww., Spstr. 116
 Ammisch Fr. Herm., Privatm., Ziegehäuser
 Landstr. 25
 Andlekofer Joh., Privatm., Gaisbergstr. 42
 Inglis L. Mrs., Sophienstr. 25
 Joachimsthal u. Co., Spezialität in Zu-
 thaten zur Schneiderei, Kurz-, Weiß-
 Wollen-, Polamentierwaren u. Befestig-
 artifel, Hauptstr. 72
Empfehl.-Anzeige S. XXXVIII
 Job Balth. Karl, Priv., Gaisbergstr. 10
 — Heinrich, Küfer Wtw., Ingrimstr. 6
 — Heinrich, Hof-Heizer, Gaisbergstr. 16
 — Hermann, Gärtner, Steigerweg 29
 — Joh. I. Landwirt, Kaiserstr. 40
 — Joh. II. Wasenmstr., Bergheimerstr. 99
 — Karl, Landwirt, Neug. 6
 — Kaspar, Privatm., Steigerweg 29
 — Kaspar, Tagarb., Bergheimerstr. 99
 — Konrad, Buchhalter, Gaisbergstr. 10
 — Mich., Gärtner, Leopoldstr. 28
 — Peter, Privatm., Obere Neckarstr. 9
 — Ph., Schreinerstr., Dreifönigstr. 19
 Jochem Philippine u. Cie., Damenkonfek-
 tion, Hauptstr. 88
 Jörg Wilh., Metzger Wtw., Apothekerg. 1
 Joerger A. (Na: C. Spiser Nachfolger),
 Hauptstr. 16, Geschäft: Hauptstr. 146
 — Theod., Schreinerstr., Brunneng. 22
 Jörissen Fr., Leichenw. Wtw., Schloßbg. 4
 Jöst Mich., Landw., Nhm. Rathausstr. 178
 — Nikol., Gerichtsaktuar, Nhm. Luther-
 straße 164 u
 Johann Adam, Buchhalter, Bergh. Str. 97
 Jollasse Seb. Friedr., Spezereiwaren- und
 Delikatessen-Geschäft, Nhm. Garten-
 straße 164 s
 Joos Ida, Bahnverw. Wtw., Hauptstr. 94
 — Marg. Frau, Kleiderm., Hauptstr. 35
 — Wilh., Handelsmann, Bussfemerg. 15
 Joppert Bertha Fr., Hauptstr. 73
 Jordan, Dr. Assistenzarzt, Poststr. 2
 Jordis Chr., Kfm. Wtw., Unt. Neckarstr. 46
 Jorken Sch., Holz- u. Kohlenhdlg. u. Frau:
 Hebamme, Krahneng. 4 1/2
 — Jakob, Schuhmacher, Al. Mantelg. 19
 — Magdalene Wtw., Apothekerg. 14
 — Philipp, Holzmacher, Krahneng. 4 1/2
 St. Josepshaus der barmherz. Schwestern
 (Privatklinik), Landhausstr. 25
 Jost Friedrich, Schuhmacher, Fischeberg. 3
 — Gg., Maurer, Handschuchsh. Vdstr. 387a
 — Johannes, Kfm., Schulg. 4
 — Kath. Fr., Nhm. Gartenstr. 164 s
 — Phil. Dr. med., Nhm. Gartenstr. 164 s
 Ireland Deconce, Dr., Handschuchsheimer
 Landstr. 105

Irion Anna Fr., Industrielehrerin, März-
 gasse 5
 — Eduard, Maschinens- u. Mühlenbauan-
 stalt, Eppelh. Landstr. 1 (Wohnung:
 Bergheimerstr. 50)
 — Frz., Schlossermstr. Wtw., Hauptstr. 73
 — Georg, Müller, Gr. Mantelg. 10
 Jishi Karl, Zimmermstr., Bergh. Str. 79
 Jffel Wilh., Gerichtsnotar Wtw., Hand-
 schuchsheimer Landstr. 72
 Jüngst L., Pensionat, Nhm. Lutherstr. 117
 (Villa Victoria)
 — Leonh., Wagenw., Nhm. Römerstr. 256
 Jttermann Jos., G.Arbeiter, Am Güter-
 bahnhof 15
 Jung Bened., Wagenwärter, Römerstr. 28
 — Gottfried, Maurer, Ziegelg. 18
 — Gottlob, Tagarb. Ob. Neckarstr. 19
 — Hermann, Flajshner, Ziegelg. 23
 — Joseph, Tagarb., Gelselpfad 2
 — Karl, Lackierer, Ob. Neckarstr. 9
 — Rudolf, Mechaniker und Optiker, Land-
 hausstraße 12
 Junghanns Bertha, Amtsrichter Witwe,
 Sandg. 16
 — Marie Witwe, Unt. Neckarstr. 46
 — Nikolaus, Civil- u. Militärkleiderfabrik,
 Augustinerg. 11
Empfehl.-Anzeige S. XXIX
 — Nikolaus, Tagarb., Semmelsg. 7
 Jungmann Adam, L.Führer, Rohrb. Str. 87
 — Joh. Mari., Totengräber, Brunneng. 22
 — Ludw., Schreinerstr., Römerstr. 22
 — Nikol., Tagarb., Häufferstr. 5
 Jurasz Anton, Dr. Prof., pr. Arzt, Spe-
 zialarzt für Halskrante, Bergh. Str. 26
 Juristisches Seminar, Augustinerg. 13
 Just Paul, Küfer, Bergheimerstr. 101



K

Kabel Gg., Tagarb. Wtw., Schlierbach 61
 Kämmerer Theod., Friseurgeschäft, Haupt-
 straße 119
 Kärcher Wilh., Priv. Wtw., Burgweg 4
 — Wilhelm, Kfm., Römerstr. 28
 Käs Jakob, Badmeister, Sandg. 8
 Käseberg Anna Frau, Bergheimerstr. 90
 Käser Karl, Verw.-Gehilfe, Unt. Neckarstr. 9
 Kästle Karl, Steuertommisär, Bergheimer-
 straße 85
 Kaff Joh., Schuhmacherstr., Wolfsbrun-
 nenweg 2
 Kaffenberger Adam, Schuhmacherstr. und
 Schuhlager, Hauptstr. 64
 — Anton, Tagarb., Al. Mantelg. 19
 Kah Karl, Dr. Großh. Oberamtsrichter,
 Seminarstr. 3
 Kahl Wilh., Kleiderm., Hauptstr. 197
 Kahn Gust., Prokurist der Heidelb. Schuh-
 fabrik, Hauptstr. 162

- Stahn Maier, Hauptlehrer, Gr. Mantelg. 3
 — Salom., Handelsm., Unt. Neckarstr. 56
 (im Sackgäßchen)
 — Sam., Antiquar u. Möbelhblr., Untere-
 strabe 12
 Kaiser Bernh., Flaschnermstr., Plöck 12
 — Donat, Bürstenmacher, Kl. Mantelg. 27
 — Georg, Kleiderm., Zwingerstr. 11
 — Jak., Schuhmachermstr. u. Schuhlager,
 Hauptstr. 13
 — Jakob, Lüncher, Krähneug. 12
 — Joh., Plästerer Wtw., Ingramstr. 4
 — Karl, Dr. med., Gaisbergstr. 31 a
 — Karl, Gerber Wtw., Schloßberg 4
 — Math., Landrat Wtw., Gaisbergstr. 22
 — Michael, Graveur, Steingasse 18 (von
 Othern 1891 an: Steing. 16)
 — Empfehl.-Anzeige S. XII
 Kalb Anna u. Luise, Geschw. Fr., Sophien-
 strabe 3
 v. Kalkstein M., Chem. Fabrik, Ob. Neckar-
 strabe 11
 Kall August, Fabrikant, Bergheimerstr. 16
 (☞ 76 a)
 — Aug., Priv. Wtw., Bergheimerstr. 16
 — Otto, Maler u. Fabrikant, Lohstr. 23
 Kaltenbach Hugo Wtw., Bergheimerstr. 17
 Kalkschmid Leonh., Steinbr., Schloßberg 24
 Stammann Wilh., Feldwibel, Seminarstr. 2
 Stammann Gg., Tagarb., Fahrg. 1
 Stammüller Barbara Wtw., Ziegelg. 23
 Stander Gust., Möbelhandlg., Fischmarkt 2
 Stani Wilh., Malzfabrik, Mohrbacherstr. 73
 Stann Oskar (Pa: Stann-Baermann), Kfm.,
 Hauptstr. 152
 Stann-Baermann, Bazar für Damenartikel,
 Hauptstr. 152
 Stapp Jak., Tagarb., Nhm. Kurze Gasse 194
 — Jak., Wagenw., Nhm. Römerstr. 256
 Stappes Gg., Kleiderm., Pfaffeng. 5
 — Herm., C. Schaffner, Nhm. Uferstr. 277
 — Joseph, Bürstenmacher, Oberbadg. 1
 Stappeler Ernst, Bureaugeh., Hauptstr. 145
 — Gust., Rechtsanwält Wtw., Hauptstr. 145
 Starch J., Polizeidiener, Nhm. Römerstr. 248
 — Ludw. Wtw., Nhm. Römerstr. 236
 — Phil., Drehermstr., Nhm. Rahmeng. 150
 — Robert, Feldhüter, Nhm. Römerstr. 236
 Starg Frz. Jos., Schugmann, Dreißstr. 7
 Starlebach Julius, Strohhut-Manufaktur,
 Großhandlung in Filzhüten und Pelz-
 waren, Großlager: Dreikönigstr. 15,
 Kleinverkaufsstelle: Hauptstr. 156
 Starlowa Otto, Dr. Geh. Hofrat Professor,
 Kaiserstr. 4
 Starlsruher Herm., Kfm., Sandg. 2
 — Isidor (Pa: Schöffinger & Starlsruher),
 Kfm., Unterestr. 37
 Starlsthor (Stadtgemeinde), Verbrauchs-
 steuer-Erheberstelle I, Hauptstr. 245
 Starminsky Jos., Handelsmann, Optstr. 228
 Starpferer Frz. Jos., Schugm., Leopoldstr. 36
 Starrmann A., Wirtin z. Reichstrone, Drei-
 königstraße 1
 Stassel Gg., Tagarb., Kl. Mantelg. 29
 Stastenberg Staat, Kfm., Neug. 1
 Staz Moriz, Privatm., Hauptstr. 23
 — Wilh., Tapeziergehilfe, Ingramstr. 28
 Stagenberger Florian, Wirt, Steing. 18
 — Jos. Wtw., Ziegelg. 1
 Stauffmann Aron, Schuhmacher und israel.
 Gemeinbediener, Krähneug. 14
 — Baruch, Privatm., Plöck 52
 — C. F., Spezereihblg., Märzg. 18 (Ging.
 von der Plöck)
 — Eduard, Flaschner Wtw., Krämerg. 9
 — Eva Fr., Krähneug. 14
 — Ferdin., Tabakhblg., Unt. Neckarstr. 40
 — Friedr. Wtw., Klingenteichstr. 5
 — Fris, Schäftchenstepper, Floring. 3
 — Gg., Buchdrucker, Gaisbergstr. 99
 — Gg. Jos., Katzschreiber, Grabeng. 3
 — Herm., Privatm., Grabeng. 4
 — Jak., Küfer, Fahrg. 3
 — Karl, Theatergarderobier, Hauptstr. 158
 — Phil., Schuhmacher, Karlsstr. 13
 — Simon (Firma: Kaufmann & Schloß),
 Kfm., Bienenstr. 2
 — Sophie Fr., Lehrerin an der höheren
 Mädchenschule, Klingenteichstr. 5
 Kaufmann & Schloß, Schuhwaren-Groß-
 handlg. (Inhaber: S. Kaufmann &
 J. Schloß), Hauptstr. 147 (☞ 107)
 Kaufm. Verein, Vereinslokal: Hauptstr. 24
 Kaus Ernst, Güterbestätter, Kettengasse 7
 (☞ 35 und Bad. Bahnhof, Güter-
 verwaltung ☞ 25)
 Kayser Heinz, Ingenieur, Gaisbergstr. 42
 — Sophie, Prof. Wtw., Bienenstr. 6
 Kayser Georg, Taxator, Zwingerstr. 16
 — Georg, Sattler, Tapezier u. Korsetten-
 geschäft, Neumarkt 10
 Keck Karl Fr., Zugmeister, Bergh. Str. 89
 — Karl, Gendarm, Lauerstr. 16
 Kees Anton, Lohnkutscher, Pfaffeng. 8
 Kehrer Albert, Verf. von chirurg. Instrum.
 und Bandagist, Bergheimerstr. 15
 — Ferd. Adolf, Dr. Hofrat Prof., Direktor
 der Frauenklinik, Bergheimerstr. 46
 Keidel Adam, C. Arb., N. Güterbahnhof 15
 — Gg., Ref. Führer, Mohrbacherstr. 24
 Keiler Anton, Buchhlagsdiener, Ziegelg. 23
 Keim Hch., Tagarb., Schlierb. Landstr. 46
 — Ludw., Kaufmann Witwe und Tochter,
 Grabeng. 13
 Keimbach Jos., Fischer Wtw., Schlierb. 48
 — Karl, Tagarb., Schlierb. 48
 Keskulé Emil, Großh. Gess. Kreisrat a. D.,
 Bismarckstr. 15
 Keller Adam, Tagarb., Schloßberg 30

- Keller Adolf, Geh. Justizrat, Oberlandes-
 gerichtsrat a. D., Nohrbacherstr. 41
 — Alois, Schreiner, Krabeng. 3
 — Barbara Fräul., Seegartenstr. 6
 — Bertha Fräul., Musiklehrerin, Friedrichs-
 straße 1
 — Christ., Bäckermeister, Hauptstr. 125
 — Christoph, Priv. Wtw., Grabeng. 8
 — Christ. & Cie. (Inhaber: Karl Kolte),
 Farbholzfabrik, Gaisbergstr. 64 (642)
 — Eduard, Kleiderm., Fischerg. 7
 — Elisabeth Fräul., Seegartenstr. 6
 — E. Georg, Tapezier, Bussmerg. 1
 — Franziska Fräul., stl. Mantelg. 18
 — Gg., Kfm., Handschuhsh. Landstr. 83
 — Heinrich, Dr. prakt. Arzt, Grabeng. 20
 — Heinrich, Hauptlehrer, Grabeng. 20
 — Heimr., Landw., Nhm. Brunnenstr. 209
 — J. Gg., Kolonialwaren- u. Delikatessen-
 handlung, Nhm. Brückenstr. 19
Empfehlungs-Anzeige S. XXIV
 — J. J., Kfm. Wtw., Seegartenstr. 6
 — Joh., Dienstmann, Schloßberg 12
 — Josef, Privatm. und Stadtrat, Haupt-
 straße 57 (624)
 — Josephine Wtw., Mittelbadg. 13 (Ein-
 gang Zwingerstr. 15 1/2)
 — Konrad, G. Assistent Wtw., Zwingerstr. 1
 — Louis jun. (J. A. Kircher Nachfolger),
 Manufakturwarenhandlung, Hptstr. 36
 — Louis sen., Privatm., Steing. 16
 — Ludwig, Dr. phil., Hauptstr. 57
 — Theresie, Lehrer Wtw., Friedrichstr. 1
 Kember Margarete Fräul., Musiklehrerin,
 Sandg. 16
 Kempf Albert, Schlosser, Plöck 22
 — Anton, Weichenw., Bergheimerstr. 15
 Kenne Gg. Ludw., L. Heizer, Bahnhofstr. 35
 — Jakob, Lok. Heizer, Kaiserstr. 34
 Kenzler Gg. Ad., Invalide, Dreikönigstr. 8
 — Jak., Schmied, Schloßberg 20
 — Katharine Wtw., Bussmerg. 13
 Keppler Elisabeth Fräul., Zwingerstr. 15
 — F. A., Privatm. Wtw., Sophienstr. 17
 — Georg (Firma: F. A. Keppler), Kleider-
 maker u. Kfm., Hauptstr. 124
 Kerber Frz., Kutscher, Ob. Neckarstr. 17
 — Leonh., Tagarb. Wtw., Semmelsg. 14
 Kerle F. S., Buchbinderei u. Schreibwaren-
 handlung, Plöck 56
 — Marie Fräul., Telegr.-Geh., Dienenstr. 8
 Kern Anna Christine Fräul., Gefanglehrerin,
 Untere Neckarstr. 9
 — Arsenie u. Marie, Geischw. Fräul., Römer-
 straße 44
 — Eduard, Apotheker, Fischmarkt 7
 — Eva, Monatsfrau, Apothekerg. 12
 — Gh., Bäckermstr., Ketteng. 13
 Kernberger F., Tapeziergeh., Neuenh. Land-
 straße 67
 Kerzinger Franz, Fabrikant, Leverg. 5
 — Karl, Fabrik von Thonöfen und Thon-
 waren, Leverg. 5
 Kesselbach Gg., Waffenschmied Wtw., Unt.
 Straße 29
 — Jakob, Kommandant der freiw. Feuer-
 wehr, Gold- und Silberarbeiter, Lager
 in versch. Tafelgeräten, Hauptstr. 110
 — Katharine Witwe, Hauptstr. 227
 Kiebler Friedr., Kupferschmied, St. Annag. 1
 — Kath. Wtw., Priv., Hauptstr. 125
 — Phil., Kupferschmied, Dreikönigstr. 20
 — Philippine, Näherin, Floring. 1
 — Rudolf, Amtsvollzieher, Burgweg 5
 — Theod., Hutmacher, Haspelg. 1
 — Thett Luith., Schreinerstr., Brunneng. 16
 — Mich., Tagarb., Am Güterbahnhof 15
 — Valentin, Schreiner, stl. Mantelg. 6
 Kettenhoven Matth., Feldwebel, Seminar-
 straße 2
 Kettenmann Karoline, Unt. Neckarstr. 38
 — Philipp, Lok. Fährer, Römerstr. 47
 Kiefl Kath. Fräul., Lehrerin, Schlierb. Vdstr. 54
 Kießer Friedr., Zugmstr., Bergg. Str. 34
 — Joh., Tagarb., Pfaffeng. 8
 Kiehmeyer A., Konditorei u. Café, Haupt-
 straße 157
 Kieselhorst Wilh., Buchdrucker, Silbstr. 13
 Kießer Simon, Lok. Heizer, Fahrig. 7
 Kilian Alb., Architekt, Nohrbacherstr. 64
 — Anton, Architekt, Gaisbergstr. 91
 — Jakob, Hilfswaldhüter, Koflhof 1
 Killgus Friedrich, Wirt in der Harmonie,
 Hauptstr. 110
 Kindermann Karl, Dr. jur., Nhm. Brücken-
 straße 4
 Kinkel Friedr., Priv. Wtw., Hirschstr. 3
 Kinischer Frz., Bankdir. Wtw., Hauptstr. 9
 — Jos., Privatm., Bergheimerstr. 44
 — Jos., Priv. Wtw., Nohrbacherstr. 61
 Kinger Jul., Gerichtsvollzieher, Grabeng. 9
 Kitzinger Wilh., Schlossermstr., Blumen-
 straße 39
 Kipf Gh. Wtw., Spezialeigenschaft, Neuenh.
 Landstr. 282
 Kippe Sophie, Dr. Wittwe, Leopoldstr. 27
 (Eingang Wredeplass)
 Kippenhau Peter, G. Schaffner, Kaiserstr. 36
 Kirchenbauer Friedr., F. Arb., Ziegelg. 1
 von Kirchenheim Arthur, Dr. Prof., Berg-
 heimerstraße 59
 Kircher Katharine Fräul., Akademiestr. 2
 — Karl, Finanz-Assistent, U. Neckarstr. 54
 — Louis, Kunstsärber, Theaterstr. 2
 Kirchgerner Franz Viktor, Lehrer, Schlier-
 bach 60
 — Magdalene Fräul., Plöck 2
 Kirchner Frz., Kammacher Wtw., Semmels-
 gasse 11
 Kirner Karl, Kfm., Grabeng. 8

- Kirner, Willmann u. Cie., Porzellan- und Glaswarenhandlung, Eisenwaren und Kücheneinrichtungsgegenstände, Hauptstraße 185
- Kirsch Elisabeth, Lehrer Wtw., Plöck 73
- Ida Fräul., Modiste, Plöck 73
- Karl, G. Portier, Fahrg. 13
- Kirschenlohr Joh. Adam, Lok.-Führer, Landhausstraße 10
- Kissel Friedr., Bierbrauer, Rohrb. Str. 108
- Friedr., F. Arbeiter, Krahneng. 15
- Gg., Bierbrauer, Rohrbacherstr. 108
- Kistenmacher Ludwig, Tagarb., Nhm. Lutherstraße 164f
- Kißling Emma Fräul., Rohrbacherstr. 48
- Klaatsch Hermann, Dr. med. Privatdozent, Ziegelh. Landstr. 27
- Klar Friedr., Bäckerstr., u. Neckarstr. 13
- Phil., Seifensieder, Hauptstr. 31
- Theobald, Chemiker, Hauptstr. 31
- Klauer Gg., Kutscher, Bergheimerstr. 78
- Klausmann Jos., Kleiderm., Dreifönigstr. 4
- Klausner Phil., Redakteur (Rechtskonsulent), Ob. Neckarstr. 11
- Klebe A. Th., Hofgerichtsrat Ww., Hauptstraße 69
- Klein Adolf, Kfm., Bergheimerstr. 77
- Balthasar, Tagarb., Krahneng. 41/2
- Elise Fräul., Jakobsg. 5
- Friedr., Buchdrucker, Unt. Neckarstr. 58
- Friedr., Kürschner, Hauptstr. 79 (Wohnung: Leopoldstr. 29)
- Friedr., Stat.-Assistent, Brunneng. 6
- Gg., Ausläufer, Ingrimstr. 6
- Geinr., Expeditior Wtw., Nhm. Römerstraße 181a
- Jean, Bierbrauer, Ob. Neckarstr. 17
- Joh., Schreiner, Zwingerstr. 17
- Leonh., Buchdrucker, u. Neckarstr. 68
- Ludwig, Landwirt, Plöck 27
- Phil., Kleiderm., Unt. Neckarstr. 11
- Phil., Schuhm., Ziegelg. 14
- Rud., Tapezier u. Dekorateur, u. Neckarstraße 68
- Theod., Privatm., Grabeng. 7
- Kleine Peter, Schreinergeh., Römerstr. 5
- Kleinfelder Karl, Kellermitr., Bergheimerstraße 23
- Kleinlein Karl, Direktor der Heidelberger Aktienbrauerei, vorm. Kleinlein, Bergheimerstraße 91
- Mich., Privatm., Bergheimerstr. 89
- Kleinpell Emilie Fräul., Leopoldstr. 43
- Otto, Privatm., Leopoldstr. 43
- Wilhelmine Fräul., Leopoldstr. 43
- Kleinschmidt Arthur, Dr. Prof., Uferstr. 24
- Karl, Friedrichstr. 9
- Marie, Privatm. Wtw., Uferstr. 24
- Klent Marie, Bäckerin, Boßstr. 1
- Klenter Ant., P. Schaffner, Rohrb. Str. 23
- Klett Ernst, Hauptlehrer, Hauptstraße 111 (Eing. Schiffgasse)
- Ernst, Lackierer, Plöck 17
- Klein Friedr., Redakteur, Gaisbergstr. 17
- Wilh., Gärtner, Nhm. Hirschg. 14
- Kliebe Gust., Bez.-Feldwebel, Seminarstr. 2
- Klingel Friedrich, Privatm. und Stadtrat, Plöck 68
- Hch. Ww., Schuhwarenlager, Hptstr. 140
- Max (Firma: Klingel & Cie.), Pfälzer Blättertabakgeschäft, Bienenstr. 7
- Klinger Geinr., Buchdruckereifaktor, Bauamtsgasse 4
- Klinghammer Theodor, Fabrikant, Nhm. Klosestr. 3
- Klingler Wilh., Schuhmachermstr., Hauptstraße 177
- Klingmann Friedr., Schreinermeister, Ob. Faulpelz 12
- Gg., Schreinergehilfe, Schloßberg 23
- Klinkenberg Wilhelm, Chemiker, Gaisbergstraße 16a
- Klippel Karl, Kfm., Kaiserstr. 44
- Klöpper Gottlob, Buchbinderei u. Schreibwarenhandlung, Unterestr. 25
- Klöpper Th. Ww., Spezereihdlg., Plöck 39
- Kloh Theod. Ww., Spezereihdlg. und Vertreter der N. Bad. Landeszig. Mannheim, Ingrimstr. 36
- Klohe Frz., Privatm., Unt. Neckarstr. 42
- Franz, Straßenwart, Schlierbach 91
- Klormann Sebastian, C. Schaffner, Nhm. Römerstr. 220
- Klose Hch., Dr. Privatm., Bismarckstr. 19
- Kloster Karl, Exped.-Geh., Bergh. Str. 55
- Klok Anton, Photogr., Hdschuchsh. Uferstr. 76
- Frz. Ant., Wagenwärter, Uferstr. 18
- Jos., Lok. Heizer, Rohrbacherstr. 52
- Kath. Fräul., Privatm., Plöck 8
- Vierte Witwe, Privatm., Plöck 30
- Otto Anton, Bierkühlapparaten-Fabrik u. Maschinenhandlung, Hauptstr. 34
- Klokbieger Anna, Näherin, Unterestr. 3
- Friedr., Schlosser, Burgweg 4
- Klugermann Seb., Schußmann, Hirschstr. 4
- Klüpfel Joseph, Telegraphendirektor, Bergheimerstraße 55
- Klump Friedr., Tagarb., Bussfemerg. 18
- Wilh., Schreiner, Ziegelg. 16
- Knab Felix, Cigarrenm. Ww., Römerstr. 25
- Knapp Adam, Tagarb., Nhm. Uferstr. 265
- Adam, G. Arbeiter, Nhm. Rahmeng. 133
- Knaps Karl, Dr. Bezirksarzt a. D., Rohrbacherstraße 20
- Knauber Jaf., Lok. Heizer, Bahnhofstr. 61
- Mich., Schreiner Ww., Kl. Mantelg. 25
- Rosa Wtw., Ziegelg. 18
- Knaudt Herm., Sek.-Lieutenant und Adjutant, Hauptstr. 211
- Krauer Joh., Straßenmstr., u. Neckarstr. 54

- Knauf Gg., Privatm. Wtw., Bienenstr. 1
 — Herm., Gasthaus z. Adler, Ziegelhausen
 (C 113)
 — Karl, Dienthiärenfabrik und Töpferei-
 bedarfsgechäft, Metallschleiferei, Holz-
 schneiderei und Kehlleistenfabrik, Obere
 Neckarstr. 11
 — Phil., Metzgermeister Wtw., Plöck 32
 Knauff Franz, Dr. Hofrat Prof., Gr. Be-
 zirksarzi u. prakt. Arzt, Sophienstr. 11
 Knaup Gg., Pferdebahnkutscher, Schlierb.
 Landstr. 13
 Knecht Karl, Schuhm., Apothekerg. 5
 — Luise Frä., Putzgeschäft, Bergh. Str. 9
 Knebler Anna, Händlerin, Apothekerg. 7
 Knehl Phil., Kolonial-, Material- u. Farb-
 waren-Handlung, Marktplatz 6
 Knepper Joh., Bahnwart, Bergh. Str. 39
 Kneßte Paul, Zahntechniker, Zwingerstr. 9
 Kniep Jak., O. Postassistent, Bergh. Str. 35
 Knies Karl, Dr. Geh. Rat Prof., Direktor
 d. staatswissensch. Seminars, Plöck 81
 Knobel Friedr., L. Führer, II. Neckarstr. 42
 — Helene, Wäscherin, Ob. Neckarstr. 22
 — Jakob, Buchdrucker, Bussfemerg. 26
 — Jak., Tagarb., Krahneng. 7
 — Jos. Wtw., Waschfrau, Schlierb. Ldstr. 34
 — Margarete Wtw., Näherin, Neug. 12
 Knoblauch August, Dr., Assistent in der
 Zrennklinik, Boshstr. 4
 — Carl (Fa: Julius Wettstein Nachf.),
 Papierhdlg., Accidenzdruckerei, Buch-
 binderei und Chromophotogr. Anstalt,
 Hauptstr. 161
 Knoch Franz, Kleiderm., Plöck 59
 Knobel Ludw. Fr., Schuhm., Theaterstr. 18
 Knöbler Jak., Viktualien- u. Milchhandlg.,
 Plöck 58
 Knörz Joh., Tagarb., Schlierbad 90
 Knörzer Friedr., Landw. Wtw., Schlierb.
 Landstr. 13
 Knoevenagel Emil, Dr., Rhm. Brückenstr. 15
 Knoll Barbara Witwe, Bauamtsq. 4
 — Georg, Müller, Schlossberg 41
 — Ludw. Wtw., Friseur, Dreikönigstr. 12
 — Wilh., Müllergeh., Steing. 14
 Knopf Anton, Hafner, Al. Mantelg. 3
 — Julius, Diener beim städt. Gaswert,
 Gr. Mantelg. 4
 — Leonhard, Tüncher, Al. Mantelg. 8
 Knott Martin, Scheren- u. Instrumenten-
 schleifer, Schlierb. Landstr. 12
 Knüpper Joh., Schuhmacher, Hauptstr. 123
 Kober Christ., Tagarb., Karlsstr. 1
 Kobold Herm., Postsekretär, Kohrb. Str. 14
 Koch Adolf, Dr. Prof., Universitäts-Custos,
 Sandg. 5
 — Adolf, Mechaniker, Hauptstr. 26
 — Alwin Friedr., Hafner, Bussfemerg. 14
 — August, Metzgermeister, Neug. 1
 Koch Aug., Musiklehrer Wtw., Dreifgstr. 8
 — Ferdinand, Klüfer, Plöck 22
 — Georg, Tagarb., Al. Mantelg. 15
 — Sch., Metzgermstr. u. Wurstlerei, Rhm.
 Brückenstr. 16
 — Jakob, Schreinermeister, Ziegelg. 3
 — Joh., Fleischermstr., Semmelsg. 11
 — Julius, Grobsh. Bezirksbau-Inspektor,
 Schulg. 2
 — Karl, Buchbinder, Sandg. 16
 —  Empfchl.-Anzeige S. XIII
 — Kathar. Wtw., Rhm. Unt. Neckarstr. 255
 — Kunig. Wtw., Näherin, Landhausstr. 7
 — Ludw., Dr. Prof., Kohrbaderstr. 1
 — Ludwig, Gr. Universitäts-Stallmeister,
 Mariallhof 5
 — Marie, Frau Inspektor, Hausmutter im
 Feierabendhaus, Rhm. Rahmeng. 154
 — Matth., Tüncher Wtw., Rhm. Brunnen-
 straße 208
 — M. Witwe, Große Mantelg. 22
 — Otto, Metalldreher, Ziegelg. 16
 — Phil., Tagarb., Schlierb. Landstr. 16
 — Seb., Tüncher, Rhm. Brunnenstr. 209
 — Ther. Wtw., Hebamme, Gr. Mantelg. 14
 Kochenburger Friedr., Rfm., Hauptstr. 131
 — Louis, Rfm., Hauptstr. 131
 — Martin, Herren-Artikel, Galanteriewa-
 ren, Cigarren u. Tabak, Hauptstr. 131
 — Friederike Frä. (bei E. Martin), Korn-
 markt 8
 Kochendörfer Emilie Frä., Musiklehrerin,
 Uferstr. 24
 — Leonh., Viktualienhdlr., Marktplatz 2
 Kocher Gg., Fuhrmann, Bergheimerstr. 9
 Köbel Franz, Universitäts-Buchbinder und
 Schreibwarenhdlg., Hauptstr. 128
 — Phil., Tüncher, Rhm. Rahmeng. 136
 Köberlin Stephan, Gerichtsvollzieher a. D.,
 Kaiserstr. 34
 Koechly Herm., Hofrat Wtw., Handschuhs-
 heimer Landstr. 92
 Kögel Jakob, Lot-Führer, Bergh. Str. 121
 — Max, Hofphotograph (Fa: Ed. Schulze),
 Plöck 79
 — Regine, Lehrerin an der Kleinkinderan-
 stalt, Burgweg 5
 Köhler Frb., Kleiderm., Rhm. Rahmeng. 145
 — Franz, Tapezier und Verfertiger von
 Apparaten zu Sanitätszwecken u. Ge-
 rätchen zur Krankenpflege, Plöck 67
 —  Empfchl.-Anzeige S. XII
 — Franz, Schlosser, Karlsstr. 22
 — Gg., Kleiderm., Rhm. II. Neckarstr. 256a
 — Georg, Müller, Hauptstr. 188 (Eingang
 Krämergasse)
 — Jakob, C. Arb., Rhm. Rathausstr. 176
 — Jak., Kleiderm., Hauptstr. 126 (Eing.
 Ludwigspatz)
 — Joseph, Tüncher, Unterestr. 25

- Köhler Jos. Aug., Tagarb., Pfaffeng. 16
 — Josephine Ww., Näherin, Krämerg. 3
 — Julius, Lokführer, Hünnerstr. 5
 Köhler Karl, Dr. Prof., Koberbacherstr. 63
 Köhler Karl, Gastwirt z. Gold. Glocke und
 Städt. Marktmeister, Fischmarkt 1
 — Louis, Kfm. Wtw., Cigarren-Geschäft,
 Hauptstr. 103
 — Marg. Ww., Büglerin, Schloßberg 37
 — Martin, Weichenw., Speyerer Ldstr. 37
 Köhly Frz., G. Schaffner, Eppelh. Ldstr. 2
 Kockhorn G., Maj. a. D., Gaisbergstr. 101
 Köhle Ida Fr., Lehrerin, Grabeng. 20
 — Stephan, Steuereinnnehmer, Schiffg. 4
 Kömpel Ed., Priv. Wtw., Leopoldstr. 20
 Könen-Leopold Antonie Witwe, Neuenhei-
 mer Landstr. 58
 König B., Gr. Obersteuerkommissär a. D.,
 Hauptstr. 236
 — Julie, Monatsfrau, Karpieng. 8
 v. König Edmund, Kunsthandlg. u. Kunst-
 verlag, Hauptstr. 73; im Sommer
 Zweiggeschäfte Burgweg 4 u. 11
K Empfehlung-Anzeige S. XXXVII
 Königsberger Leo, Dr. Geh. Rat Professor,
 Direktor des mathemat.-physikal. Se-
 minars, Kaiserstr. 2a
 Königinger Bonif., Gastwirt z. Neuen Pfalz,
 Nhm. Rahmeng. 152
 Koepfel Adam, G. Werkführer, Gaisberg-
 straße 99
 Körber Wilh., G. Bureaudiener, Spfstr. 250
 — Wilh., Kutischer, Apothekerg. 1
 Körner Joh., Maurer, Kl. Mantelg. 2
 — Kilian, Kutischer, Friedrichstr. 10
 Körper Joh., Denfcher, Bergheimerstr. 34
 — Jos., Schuhmacher, Semmelsg. 18
 Koefer Gustav (Firma: G. Mohr's Ma-
 demische Buchhandlung), Hauptstr. 60
 (Wohnung: Gaisbergstr. 4)
 Köster Wilhelm, Kommerzienrat, Bankier,
 Leopoldstr. 4 (☞ 10b)
 — W. A. S., Konjul. der vere. Staaten
 von Venezuela, Gaisbergstr. 68
 Kösterer Karl, Kleidermacher, Nhm. Luther-
 straße 223a
 Kösterer Karl Nachf. (Zuh.: Karl Numig),
 Kleidermacher u. Tuchhdlg., Spfstr. 32
 Kösters Bank (Aktien-Gesellschaft), Haupt-
 straße 133 (☞ 10a)
 Kofel Jak., Maurer, Schloßberg 23
 Kogel Friedr., Musiker, Gr. Mantelg. 17
 Kogl Frz. Gg., Bäckermeister, Ww., Ketteng. 8
 — Gg., F. Arbeiter Ww., Schloßberg 4
 — Gg., Gärtner, Wolfsbrunnenweg 22
 — Gg., Tagarb., Apothekerg. 1
 — Gg. Karl, Maschinenmstr., Gartenstr. 2
 — Karoline Fr., Privatn., Krämerg. 18
 — Simon, Tüncher Wtw., Fischerg. 2
 Kogler Ed., Bahnmeister, Hünnerstr. 3
 Koglermann Friedr., Tapezier Ww., Neu-
 markt 6
 Koglhagen Emilie, Kfm. Ww., Seug. 3
 — Theod. (Pa: Ernst & Koglhagen), Kfm.,
 Seug. 3
 Koghammer Heinrich, Schuhmacher Wtw.,
 Unt. Neckarstr. 24
 — Jakob, Schuhmacher und Schuhlager,
 Florng. 3
 — Jakob Wilh., Gas- u. Wasserleitungs-
 Installateur, St. Annaq. 3
 Koglhof Paul, Postsekretär, Fahrta. 17
 Koglhof, Gasthaus (Aktien-Gesellschaft)
 (☞ 111), Bureau: Koberbacherstr. 7
 Koglmann L. Witwe, Bahnhofstr. 41
 Koglleiter Gustav, Kellner, Lauerstr. 18
 — Nikol., Diener, Nhm. Lutherstr. 169
 — Val., Kleiderm., Hauptstr. 18
 Koglb Gg. Adam, Schuhmann, Karpfeng. 4
 — Theophil, Bierbrauer Witwe, Obere
 Neckarstr. 2
 Koller Franz, Wirt zum Neuen Esfighaus,
 Blöck 97
 Kolligs Hugo, Priv. Wtw., Kornmarkt 5
 Kolligs & Dreves (P. Dreves), Modewaren-
 und Teppichhandlung, Hauptstr. 73
 Kollisch Witwe, Hebamme, Nhm. Römer-
 straße 247
 Kollmar Ferdin., Schuhm., Semmelsg. 12
 Kollofrath Klara Wtw., Ob. Neckarstr. 5
 Koller Karl, Wäscheabrik und Fabriklager
 in Kurz-, Weiß- und Wollenwaren,
 Hauptstr. 29 (Wohnung: Hauptstr. 30)
 Konold Peter, Bäckerei u. Spezereiwaren-
 handlung, Nhm. Römerstr. 251
 Konrad Emma, Kleiderm., Steing. 6
 — Friedrich, Lok. Heizer, Fahrta. 10
 Koopmann Heinrich, Prof., Sophienstr. 23
 — Marie Fr., Sophienstr. 23
 Kopp Dito, Maschin Ww., Bergh. Str. 17
 Kopp Bernhard, Schuhmachermeister und
 Schuhlager, Dreikönigstr. 20
 — Hermann, Dr. Geh. Rat Prof. a. D.,
 Blöck 79
 — Jakob, Amtsdienner, Zwingerstr. 18
 — Joseph, Schuhm., Karlsstr. 17
 — Regine, Kleiderm., Karlsstr. 17
 Koppe Lina, Lehrerin, Landhausstr. 2a
 Koppenhöfer Joh., Lohnkutcher, Schneid-
 mühlgasse 9
 Koppert Joh., G. Schaffner, Landhausstr. 2b
 — Peter, Landw., Nhm. Mönchhof 118
 — Sophie Ww., Monatsfrau, Spfstr. 103
 Korbas Friedr., Oberchef, Ingrimstr. 26
 Korn Michael, Wagemw., Fahrta. 16
 — W., Kfm., Römerstr. 21
 Korthals W. G., Privatn., Neuenh. Ldstr. 46
 Kortner Wilh., Modellschreiner, Schlierb.
 Landstr. 21a
 Kogur Paul, Maschinist, Gaisbergstr. 64

- Kowalski Gg., Prem.-Lieut. a. D., Leopold-
 straÙe 22
 Kräher Amalie, Näherin, Friedrichstr. 8
 — G., Schuhm., Wolfsbrunnenweg 2
 — Karl, Handelsmann, Unterestr. 5
 Krämer Hermann, Musiker, Leyerg. 2
 — J., Sprachlehrer, Leopoldstr. 44
 — Karl Friedr., Lok.-Führer, Hauptstr. 98
 — Karl, Privatm., Gaisbergstr. 18
 — Peter, Schreiner, Gaisbergstr. 63
 — Wilh., Schieferdecker, Mohrbacherstr. 37
 Kränkel Franz, Tagarb., Pfaffeng. 9
 — Michael, Tagarb., Pfaffeng. 9
 Krafft Friedrich, Dr. Prof., Plöck 83, Che-
 misches Institut: Märzg. 2
 — Johann, Tagarb., Unt. Neckarstr. 20
 — Joh., Schlosser, Handschuhsh. Vbstr. 83
 — Theod., Juwelier, Hauptstr. 26 (Woh-
 nung: Luisenstr. 17)
 Kraft Adolf, D. Postsekretär, Bahnhofstr. 13
 — Franz, Schlossermeister, Hauptstr. 66
 — Friedrich Wtw., Spezereigehäft, Berg-
 heimerstraße 47
 — Georg, Schlosser, Bergheimerstr. 23
 — Jakob, G. Arb., Schneidmühlg. 6
 — Karl, Bierkutscher, Kleinschmidstr. 16
 — Kath. Wtw., Waschfrau, Plöck 41
 — Konrad, Bahnw. Wtw., Bergg. Str. 47
 — Karl, Kurzwarenhändler, Krämerg. 5
 u. Lädchen an d. Heiliggeistkirche 4 u. 5
 — Stephan, Dr. Lehramts-Praktikant,
 Hauptstr. 60
 Kraus J. F., Kleiderm., Hauptstr. 228
 Krall Jak. Wilh., Konditorei, Café u. Wein-
 wirtschaft z. Friedrichsburg, Hptstr. 94
 — J. Heinrich, Gastwirt zum Darmstädter
 Hof, Sophienstr. 9
 — Laura Wtw., Nhm. Brückenstr. 11
 — M. G., Priv. Wtw., Friedrichstr. 8
 — Philipp, Architekt und Maurermeister,
 Bienenstr. 5
 Krambs Gg. Ludw., Lok.-Führer, Bahnhof-
 straÙe 33
 — Heinr., Bahnwart, Leopoldstr. 32 b
 Kramer Ferd., Porzellanmaler, Lauerstr. 10
 — Joh. Wilh., Gärtner, Schlierbach 84 a
 — Wilh., Schuhmann, Ingrimstr. 4
 Krampfert Peter u. Frau: Handelsgesäft,
 St. Annag. 5
 Krankenwärterinnen vom Frauen-Verein,
 Mohrbacherstr. 48
 Krapp Heinr., Schuhm., Pfaffeng. 10
 Kraschel Otto, Bankdirektor in Köfters Bank,
 Hauptstr. 133
 Kratt Joh., Wirt, Mohrbacherstr. 102
 Kray Bruno, Buchhalter, Bergheimerstr. 79
 Kraybach Christine Wtw., Schloßberg 31
 — Marie, Tagarb., Schloßberg 32
 Kraber Rudolf, Reallehrer an der höheren
 Mädchenschule, Landhausstr. 3
 Krager Friedr. I., Tagarb., Nhm. Untere
 Neckarstr. 259
 — Friedr. II, Amtsaktuar, Nhm. Römer-
 straÙe 181 a
 — Friedr. III, Tagarb., Nhm. Rahmen-
 gasse 173
 — Gg., Maurer, Nhm. Mathausstr. 190
 — Gh., G. Schaffner, Nhm. Mathausstr. 192
 — J., Deutsche Möbeltransport-Gesellschaft,
 Verpackung, Lagerung und Spedition,
 Bahnhofstr. 7
 — Ludwig, pens. Landbriefträger, Nhm.
 Mathausstr. 192
 — Phil., P. Schaffner, Nhm. Römerstr. 222
 Krazmüller F. J., Schreinermeister, Zwingen-
 straÙe 19
 Kraul Mich., Schreinergeh., Krahneng. 41/2
 Kraus Aug., Lehrer, Bahnhofstr. 33
 — Gh., Fremdenführer, Wolfsbrunneng. 2
 — Jak., G. Bremser a. D., Nhm. Römer-
 straÙe 241
 — Lisette, Näherin, Schiffg. 6
 — Lorenz, Kleidermacher, Plöck 37
 — Stephan, Hilfschaffner, Plöck 7
 Krause Ferd., Gärtner, Bergheimerstr. 101
 Krausmann Anna FrL., Putz- und Mode-
 warengehäft, Hauptstr. 52
 — Elise FrL., Hauptstr. 52
 Krauß MoIs., Kleiderm., Nhm. Rahmen-
 gasse 133
 — Aug., Dienstmann, Unterestr. 34
 — Christine u. Karoline FrL., Augustiner-
 gasse 11
 — Christine, Büglerin, Unt. Neckarstr. 66
 — Elise, Bäcker Wtw., Augustinerg. 11
 — Franz, Briefträger, Römerstr. 44
 — Friedr., Bäckermeister, Hauptstr. 3
 — Gg., Privatm., Hauptstr. 3
 — Hieronymus Wtw., Hauptstr. 37
 — Jak., Ofen- und Herdsezer, Plöck 89
 — Ludw., Privatm., Hauptstr. 37
 — Mich., Installateur, Fabrig. 16
 — Nikol., Bäckermeister, Bergheimerstr. 43
 — Wilh., Schlosser, Bussmerg. 1
 Krauze Friedr., Musiklehrer, Sandg. 8
 Kraut Wilh., Hofschmiedmstr., Plöck 22
 Krauth Ant., Schuhm. Wtw., Zwingenstr. 9
 — Karl, Architekt, Unt. Neckarstr. 5
 — Karl Wtw., Spezerei, Kolonial-, De-
 likatessen- u. Fischhdlg., Akademiestr. 8
 (— 90)
 — Robert (Pa: Joseph Stauch Nachf.),
 Kfm., Steing. 1
 Krebs Philipp, Cafner, Ingrimstr. 5
 Kreckler Emil, Weinhändler Wtw., Berg-
 heimerstraße 35
 — Wilh. & Sohn, Weinhandlung (Inh.:
 Friedrich Ruoff), Bergheimerstr. 35
 Kredel Adam, Landwirt, Hildastr. 11
 — Dan. Wtw., Rentnerin, Bergg. Str. 17

- Streckel Michael, Landw., Hildastr. 13
 — Susanne Fr., Hauptstr. 99
 — Thomas, Privatm., Bergheimerstr. 17
 Kreditbank Rheinische (Zentrale), Hauptstr. 97
 (☞ 2)
 Streher Franz Witwe, Wildpretz, Geflügel-
 u. Delikatessehdlg., Märzg. 4 (☞ 83)
 — Empfehlungs-Anzeige S. V
 Kreis Friedrich, Privatm., Plöck 30
 Kreistasse (M. Hafner, Kassier), Hptstr. 129
 Kreisverwaltung, Theaterstr. 10
 Kreiter Ferdin., Füncher Ww., Unterestr. 1
 — Martin, Postsekretär, Bergheimerstr. 5
 Kreitter Karoline Fr., Kornmarkt 2
 Kempel Heinr., Polizeiwachtmeister a. D.,
 Zwingerstr. 4
 — Matthias, G. Arb., Gaisbergstr. 12
 — Phil., G. Bremser, Alte Bergh. Str. 6
 — Reinh., Lok. Heizer, Unt. Neckarstr. 24
 — Wendelin, Kleiderm., Neug. 9
 Krey Adolf, Kutscher, Hdschuchsh. Ldstr. 71
 — Christoph, Hauptlehrer Ww., Karpfeng. 4
 — G., Spezereigehäht, Sandg. 8
 — Gg., Friseur u. Zahntechniker, Plöck 5
 Krey Matthias, Diener, Unt. Neckarstr. 6
 Kreuz Chr., Werkmeister, Unt. Neckarstr. 68
 Kreuzer Kath., Wärterin in der Frauen-
 Klinik, Böhstr. 1
 Krieg Elie, Lohnschöhn, Gr. Mantelg. 13
 — Karl Friedr., Heizer im akad. Krankenz-
 haus, Alte Bergheimerstr. 4
 — Lisette Ww., Semmelsg. 6
 — Pauline Fr., Leopoldstr. 17
 Krieger Sch., Kutscher, Rhm. Gartenstr. 164y
 — Klem., Schuhm. Ww., Rhm. Mathaus-
 straße 191
 — Otto, Kfm. Ww., Ob. Neckarstr. 1
 Krings Fanny Fr., Lanerstr. 22
 Kröner Nanny Fr., Märzg. 18
 Kroll Elise, Dr. Ww., Grabeng. 14
 — Gertr., Oberlieuten. Ww., Karlsstr. 2
 Kromer Aug., Privatlehrer, Krämerg. 20
 — Joh., Tagarb., Karlsstr. 22
 — Karol., Fabrik. Ww., Mohrb. Str. 12
 — Natalie Ww., Industrielehrerin, Krä-
 mergasse 20
 Kros Jul. Friedr., Kaplan, Ingrimstr. 2
 Krug Peter, Tagarb., Karlsstr. 1a
 — Peter Jos., G. Schaffner, Bergh. Str. 15
 Krugmann G., Eisen-, Stahl- u. Messing-
 warengechäft, Hptstr. 34, Wohnung:
 Gaisbergstraße 10
 Krumm Ferd., Dr. Assistenzarzt in d. Luise-
 heilanstalt (Ging. Bergheimerstraße)
 — Leop., Sek.-Lieuten., Hauptstr. 157
 — Ludwig, Maschinen Schlosser, Gaisberg-
 straße 10
 Krummel Emilie Fr., Luiseustr. 16
 Kucera Franz, Kfm., Grabeng. 4
 Kuch Adam, Wagenwärter, Römerstr. 5
 Kuchen Theod., engl. Konjul Witwe, Leo-
 poldstraße 33
 Kuchenbeizer Sch., Kleiderm., Ingrimstr. 7
 Kubis Sch., Wagenw., Rhm. Römerstr. 223
 Kübler Friedrich Witwe, Landhausstr. 16
 — Gg., L. Führer Ww., Spey. Landstr. 39
 — Johanna Fr., Plöck 79 (Hinterhaus)
 — Joh. Gg., Schuhm., Floring. 4
 — Julie Fr., Lehrerin, Plöck 79 (Hinterh.)
 — Karl, Buchdrucker, Semmelsg. 18
 Küchen-Nebenius Emilie Witwe, Privatm.,
 Grabeng. 9
 — Emilie Fr., Priv., Grabeng. 9
 Kucherer G. Kat., Metzger, Kl. Mantelg. 13
 Kühmann Gottlieb, Lohnkutscher, Neug. 4
 v. Kühwetter Emil, Major a. D., Seegar-
 tenstraße 4
 Kühn Adolf, Dr. Gr. Oberamtmann, So-
 phienstraße 19
 Kühnauer Marie Ww., Apothekerq. 16
 Kühne Florian, Steinbrecher, Schlierb. 75
 — Friedrich, Agent, Unterestr. 3
 — Wilh., Dr. Geh. Rat Prof., Direktor des
 physiol. Instituts, Akademiestr. 3
 Kühner A. (Ad. Schweifert Nachf.), Wirt-
 schaftsz. Stadt Bergheim, Bergh. Str. 23
 — August, Dienstmann, Henmarkt 3
 — Friedrich, Maurer, Schlierbach 84
 — Geschwister Fr., Landhausstr. 6
 — Gh., Gepächträger, Bussfemrg. 22
 — Herm., Gerbereibes. Ww., Friejeng. 1
 — Jak., Dienstmann, Kl. Mantelg. 13
 — Jak., Dienstm., Rhm. Brummenstr. 199
 — Karl, Bahnwart, Schlierb. Landstr. 2
 — Sus. Ww., Wäscherin, Kl. Mantelg. 10
 Kühner & Cie. (Aug. Kall), Dampfziegelei,
 Ziegelhausen (☞ 76)
 Kühnle Joh., Kleiderm., Ziegelg. 13
 — Jos., Res. Führer, Blumenstr. 37
 Kühny Jak., G. Schaffn., Kleinschmidtstr. 16
 Kümmlbacher Hof, Lustort (☞ 99)
 Kümmerle Joh., Küblermstr., Schneidmühl-
 gasse 5
 Kumpf Ad., Tagarb., Alte Bergh. Str. 3
 Künzle Emilie Witwe, Ingrimstr. 38
 — Georg, Privatm., Ingrimstr. 38
 — Gottfried, Schreinergeh., Hauptstr. 27
 — Ludw., Damentonfektion, Hptstr. 118
 — Ph. Kat., Privatm., Ingrimstr. 38
 — P. J., Weinhandlg. (Zuh.: J. Erbach),
 Friedrichstr. 8a u. 10
 — Seb. (Zuh.: Carl Auberst u. Friedrich
 Möser), Damentonfektion, Tuchmann-
 fakturwaren u. Ausstattungsgechäft,
 Großhandlg. u. Kleinverkauf, Haupt-
 straße 176 (☞ 109)
 Künzler Kat., Glaser Ww., Feinwäscherei,
 Unt. Neckarstr. 42
 Küpper August u. Eugen Gebr., Gastwirte
 z. Europ. Hof, Leopoldstr. 1 (☞ 31)

- Küstner Karl, Bergolder- u. Glasergeschäft, Galanterie- u. Schreibwarenhandlg., Friedrichstr. 12
- Küttner Karl, Dr. Priv. Ww., Gaisbergstr. 7
- Kugel Kath. Witwe, Hauptstr. 208
- Nikol, Tagarb., Schloßberg 20
- Kugelstadt Karl, Feldwebel, Seminarstr. 2
- Kuhl Friedr., Buchdr., Schlierb. Landstr. 9
- Kuhn Emma, Kleiderm., Schiffg. 6
- Joh., Messgermstr., Bergheimerstr. 11
- Jos. Ww., Spezereigeschäft, Karlsstr. 12
- Laura Witwe, Priv., Kaiserstr. 36
- Matth., Metalldreher u. Frau: chemische Wäscherei, Dreikönigstr. 5
- Paula, Pensionat-Inhaberin, Hand- schuchsh. Landstr. 94
- Rud., Schlossermstr., Marfallstr. 11
- Kuhnmüch Nikol., Gastwirt zum Wiener Hof, Hauptstr. 11
- Kuhnt Wilh., Schreinerem., Rhm. Römer- straße 193 (Werkstätte: Handschuch- heimer Landstr. 83)
- Kullmann Elisabeth Ww., Obsthdln., Kleine Mantelg. 27
- Kunst Joh., Schreineremstr., Hauptstr. 4
- Karl, Wasser-Installat., Gr.Mantelg. 12
- Val., Schreiner Ww., Gr.Mantelg. 12
- Kunze Ernst, Hauptmann, Schloßberg 2
- Kunz Chr., Wirt Ww., Neug. 21
- Edmund, Bürstenmacher, Hauptstr. 109
- Heinr., Buchdrucker, Dreikönigstr. 23
- Heinr., Lot-Führer, Gaisbergstr. 12
- Jos., Kassier bei der Volksbank, Zwin- gerstraße 7
- Joseph, Wagensw., Hauptstr. 1
- Karoline, Privatm., Klingenthorstr. 12
- Nikol., Schreiner, Mittelbadg. 11
- Robert, Gerber, Pfaffeng. 10
- Veronika Ww., Karlsstr. 1
- Kunzmann Ad., G. Arb., N. Bergh. Str. 4
- Elise, Kleiderm., Friedrichstr. 8
- Friedr., Kreisgerichtsrat Ww., Haupt- straße 112
- Sch., Wagner, Plöck 58
- Kuppenheim Rud., Dr. klin. Assistenzarzt, Boshstr. 1
- Kurus Karl, Händler, Rhm. Lutherstr. 218
- Kurzberger L., Pfarrer Ww., Kornmarkt 2
- Kustermann W. St., Gen.-Agent, Plöck 56a (Bureau: Theaterstr. 18)
- Kußel Justus, Bierbrauerei zum Goldenen Löwen, Heumarkt 3
- Kußmaul Adolf, Dr. Geh. Rat Prof., Plöck 50
- Kuttis Phil., G. Badträger, Plöck 29
- Kuttruff Heinr., Gr. Maschinen-Inspektor, Rohrbacherstr. 8, Eingang rechts
- Laber Mich., Privatm., Rhm. Brückenstr. 9
- Laboratorium städtisches, Plöck 24
- Lachmann Gg., Kleiderm., Unterestr. 1
- Lachmann Bernh., Schreiner, Kiffelg. 1
- Gottlieb, Kutscher, Schloßberg 35
- Lackner Joh., Korpsdiener und Frau: Heb- amme, Hauptstr. 227
- Ladenburger A., Kutscher, Bergh. Str. 117
- Lagerhaus (Gr. Staatsärrar), Marfallhof 3
- Laible Fr. Sales, Schuzm. Ww., Hebamme, Sandg. 3
- Lamade Fr., Cigarrenm. Ww., N. Buckel 9
- Sch., Briefträger, Unt. Neckarstr. 2
- Jos., Schreiner, Pfaffeng. 11
- Mich., Maurer, Kl. Mantelg. 19
- Lamarche Jos., Kolporteur, Luisenstr. 4
- Lambrecht Gabriel, Lohnkutscher Witwe, Fischenberg. 7
- Karl, Friseur, Rhm. Rahmeng. 141 (Wohnung: Rahmeng. 139)
- St. Joh., Bagner, Rhm. Römerstr. 242
- Robert, Kutscher Ww., Unterestr. 4
- Seb., Lohnkutscher Ww., Unterestr. 4
- Lamp Mich., Schreiner, Schlierb. Ldstr. 16
- Lampe Karl, Privatm., Rhm. Römerstr. 237
- Lampertsdörfer Gg., Dienstmann, Plöck 16
- Lamprecht Aug., Tapezier, Kurzer Buckel 9 (Werkstätte: Krahmeng. 9)
- Anna Frl., Handschuchsh. Landstr. 74
- Landfried Franz Jakob, Gerbereibesitzer, Klingenthorstr. 16
- Friedrich jun., (Pa: P. J. Landfried), Fabrikant, Sophienstr. 12 (P 65)
- Friedrich sen., Privatm., Hauptstr. 84
- Herm. (Pa: P. J. Landfried), Fabri- kant, Friedrichstr. 2
- Jak. jun., Fabrikant, Neuenh. Ldstr. 39 (P 63)
- Jakob sen., Privatm., Friedrichstr. 2 (P 66)
- Karl, Privatm., Friedrichstr. 2
- P. J., Tabakfabrik, Kolonialwaren- u. Landesproduktengroßhandlg., Haupt- straße 86 (P 46)
- Wilh. (Pa: P. J. Landfried), Fabri- kant, Gaisbergstr. 40 (P 36)
- Lang Albert, Bahnwart, Schlierb. Ldstr. 2
- August, Privatmann, Rohrbacherstr. 7 (Bureau d. Kohlhof-Aktiengesellschaft)
- Christian, Garteninspektor Ww., Berg- heimerstraße 44
- Christian Jak., Weingärtner, Neug. 17
- Elisabeth und Margarete Geichw. Frl., Unt. Neckarstr. 19
- Frz. Wilh., Tagarb., Bergheimerstr. 34
- Gg., Landw., Bergheimerstr. 119
- Gg. Mich., Landw., Plöck 20
- Heinr., Landw. Ww., Plöck 13
- Jak., Exped.-Gehilfe, Bergh. Str. 44
- Jak., Gärtner, Handschuchsh. Ldstr. 386

- Lang Jakob H, Landw., Plöck 13
 — Joh. Adam, Metzgermeister, Plöck 3
 — Joseph, Waldhüter, auf dem Kohlhof
 — Karl, Schlossmaler Wtw., Plöck 67
 — Karoline, Bäcklerin, Dreikönigstr. 17
 — Kath. Ww., Krankenwärterin, Plöck 77
 — Ludwig, Landw., Bergheimerstr. 121
 — Marie Wtw., Schneidmühlg. 5
 — Philipp, Landw. Wtw., Plöck 3
 Langbein & Cie. (vorm. G. Pauli & Cie.),
 Hofphotogr., Atelier f. Photographie
 u. Porzellanmalerei, Hauptstr. 113a
Empfehlungs-Anzeige S. II
 Lange Detlev, Musiker, Kirchstr. 1
 — Eduard, Priv. Wtw., Hauptstr. 87
 — Karl, Photogr. Anstalt u. Kunsthandlg.,
 Hauptstr. 87
 Langenberger Jak., Uhrm., Al. Mantelg. 29
 — Kath. Fr., Kleiderm., Zwingenstr. 12
 Langenbrunner Alb., C. Assistent, Optstr. 13
 — Henrika Fr., Hauptstr. 13
 Langenzeller Landesproduktions-Niederlage,
 Hauptstr. 120
Empfehl.-Anzeige S. XXXIX
 Langer Chr., Schuhmachermeister, Hand-
 schuchsheimer Landstr. 73
 — Gg., Schuhmacherstr., Nhm. Werder-
 straße 235
 — Gd., Schuhmacherstr. u. Schuhlager,
 Hauptstr. 109
 — Karol., Näherin, Handschuhsh. Ldstr. 73
 — Ludw., Kleidermacher, Aufertigung von
 Herrenkleidern nach Maß und Tuch-
 handlung, Hauptstr. 109
Empfehl.-Anzeige S. XXVIII
 — Peter, Schuhmachermeister, Nhm. Nat-
 hausstraße 190
 Langlos L., Tagarb., Hdshuchsh. Ldstr. 75
 v. Langsdorf Otto, Gr. Oberzollinspektor,
 Marstallhof 1
 — Otto H., Hauptmann, Hauptstr. 207
 Lang Johann, C. Arb., Römerstr. 23
 — Martin, Schuhmacherm., Bergh. Str. 28
 Lantes Matth., Tapezier, Hauptstr. 72
 Lanz Friedr., Kleiderm., Ingrimstr. 18
 Lattner Luise Wtw., Priv., Plöck 56
 — Luise, Spekt. Ww., Nhm. Uferstr. 266a
 Laub Joh., Bäckerstr. u. Weinwirt, Haupt-
 straße 224
 Laubert Jak., Lok.-Führer, Bergh. Str. 89
 Lauer Anton, Maurer, Floring. 8
 — Karl, Schuhmann, Hauptstr. 156
 — Leonh., Schuhmacherstr., Plöck 95
 — Lor. Wtw., Milch- u. Viktualienhdlrn.,
 Dreikönigstr. 4
 — Mart., L.-Führer, Nhm. Römerstr. 227a
 — Peter, Zuschneider, Krämerg. 20
 Laufenberg Emma Frau, Unterefer. 28
 Lauringer J. Ww., Wäscherin, Unterefer. 9
 — Philipp, Tüncher Witwe, Oberbadg. 1
 Laumann Karl, Waisenrichter, Grabeng. 11
 Lantz Jak., Revident, Ingrimstr. 3
 Lawrence W. (M. A.), Direktor des Heidel-
 berg College, Neuenh. Landstr. 38
 Lay Alex., Schreiner, Apothekerg. 7
 — Friedr., Architekt, Bergheimerstr. 101
 — Friedrich, Mehlhdlr., Fischmarkt 7
 — Gd., Gastwirt, Rohrbacherstr. 37
 — Jakob, Bus- u. Blumengeschäft, Fisch-
 markt 7
 — Jakob, Briefträger, Klingenteichstr. 26
 — Jakob, Buchdr. Wtw., Fischmarkt 7
 — Jak., Güterfuhrm. Ww., Semmelsg. 18
 — Joh. Jak., Stadtbau-Ausscher, Ketten-
 gasse 16
 — Karl, Maurer, Römerstr. 70
 Lauer Jak., Tagarb., Semmelsg. 18
 Learmonth William, Priv., Handschuhsh.
 Landstr. 80
 Lebeau Karl, Privatm., Häufferstr. 7
 Leber Theod., Dr. Geh. Rat Prof., Direk-
 tor d. Univ.-Augenklinik, Rohrb. Str. 54
 Lechner Ph., Lok.-Heizer u. Frau: Hebamme,
 Blumenstr. 22
 Lederle H. A., Notar Wtw., Hauptstr. 126
 Ledermann Max (Ja: Dührenheimer und
 Ledermann), Kfm., Hauptstr. 120
 Leferenz Gebr., Doffenheimer Porphyrtwerk,
 Bureau: Bergheimerstr. 4
 — Joh., Ingenieur, Bergheimerstr. 5
 — Phil., Ingenieur, Rohrbacherstr. 49
 Lefmann Salom., Dr. Prof., Plöck 46a
 Leh Jak., Tagarb., Speyerer Landstr. 41
 Lehn Jos., Hausmeister, Hauptstr. 52
 Lehmann Ant. Ludw., Privatm. u. Stadt-
 rat, Marktplatz 3
 — Chr., Ingenieur, Luisenstr. 4
 — Eman., Handelsm., Ziegelsg. 14
 — Frz., Schuhmacherstr., Hauptstr. 115
 (Hinterhaus)
 — M., Polizeikom. Ww., Ob. Neckarstr. 6
 — O., Militärkapellmstr., Seminarstr. 2
 — Sophie Fr., Keng. 15
 — Wilhelm, Wirt, Hauptstr. 115
 Lehr Georg, Kutscher, Bussfemg. 18
 — Jak., Maurer Wtw., Unt. Neckarstr. 6
 — Joh. Chr., Maurer Wtw., Ziegelsg. 4
 — Joseph, Ausscher, Rohrbacherstr. 61
 — Theodor Winde, Plöck 39
 Leiber Fridol., Lehramtsprakt., Burgweg 12
 Leibert Joh., Bierbr. z. Krone (Altschweizer
 Bierhalle), Neuenh. Landstr. 70
 Leibfried Ludwig, Geometer, Fahrg. 2
 Leibold Aug., Schuhm., Schlierb. Ldstr. 12
 Leidenberger Friedr., Bierbr., Römerstr. 5
 Leidig Joh., Händler, Plöck 39
 — Leonh., Schuhmacher, Zwingenstr. 18
 Leier Sophie Wtw., Nhm. Rahmng. 133
 Leihhaus städtisches, Hauptstr. 230
 Leim Karl, Schuhm., Hauptstr. 85

- Leimbach Ferd., Fabrik. Bw., Augustiner-
gasse 5 (Eing. Ingrimstraße)
- Gebr. (Zuh.: Wilhelm Wachter), Mine-
ralwasserfabrik, Hirschstr. 7
- Karl, Privatm. u. Stadtrat, Gaisberg-
straße 59
- R., approb. Arzt, Volontärarzt in der
med. Klinik, Böhstr. 2
- Leimer Ludwig, Wagenwärter, Plöck 20
- Leiner Gd., Schuhmacherstr., Unterestr. 14
- Leinhos Jakob, Kellner, Neug. 21
- Leiningen-Neudenu May, Graf zu, Rhm.
Römerstr. 183
- Marie, Gräfin zu Btw., Neue Schloß-
straße 24
- Leinz Veda, Schreinerstr., Plöck 35
- Leis Lina Witwe, Zeichen- und Sticker-
geschäft, Uferstr. 24
- Leismann Adam, G.Mandorist, Am Güter-
bahnhof 15
- Leist Friedrich, Revisor, Burgweg 10
- Leis Jakob Witwe, Schlierbach 71
- Lell Christian, Gerber, Schloßberg 34
- Le Mire H., Dr. Privatm., Akademiestr. 1
- Henriette Fräul., Leopoldstr. 25
- Lemke Margarete Fräul., Sängerin und Ge-
sangslehrerin, Karlsstr. 16
- Lender Hermann, Architekt, Vorstand der
städt. Gewerbeschule, Zwingerstr. 2
- Lenhard Sebast., Wirt zum Brückenkopf,
Rhm. Brückenstr. 5
- Leuf Aug., Schreinermeister Witwe, Berg-
heimerstraße 57
- Lennert Adam, G.Schaffner, Landhsstr. 8
- Leutichow Paul, Tapezier, Schlierb. Ldstr. 5
- Lenz Adam, Obsthdlr., Rhm. Brückenstr. 11
- Chr., Händler, Rhm. Kurze Gasse 196
- Chr., Tagarb., Rhm. Römerstr. 247
- Elisabeth, Rhm. Unt. Neckarstr. 253
- Gg., Landw., Handschuchsh. Ldstr. 128
- Gg., Landw., Rhm. Rathausstr. 177
- Jak., Landw., Rhm. Kurze Gasse 196
- Ida Fräul., Institutlehrerin, Theaterstr. 7
- Joh., Bahnhw., Römerstr. 47
- Joh., Wirt zum deutschen Kaiser, Rhm.
Römerstr. 227
- Karl, Landw., Rhm. Rathausstr. 200
- Karl, Pferdebahntischer, Haspelg. 6
- Ludw., Landw. Btw., Rhm. Rathaus-
straße 200
- Ludw. Btw., Rhm. Römerstr. 240
- Marie Btw., Sandg. 3
- Peter, Schuhm., Schlierb. Landstr. 15
- Phil., Tagarb., Ziegelg. 13
- Theob., Landw., Rhm. Römerstr. 240
- Theob., Landw. Btw., Rhm. Römer-
straße 250
- Leo Karl, Dr. Privatm., Plöck 69
- Leonhard Adolf, Priv. Bw., Schloßberg 2
- Alex. von, Rentner, Gaisbergstr. 19
- Leonhard Eduard, Rechtsanwalt, Hirschstr. 7
- Friedr., Direktor der Gräf. v. Obern-
dorff'schen Verwaltung, Bergh. Str. 14
- J. B., Spezereigeschäft, Mohrb. Str. 45
- Phil., Schmied, Plöck 19
- Leopold A., Apotheker Btw., Bergh. Str. 3
- Marie Fräul., Priv., Neuenh. Landstr. 58
- Leppert Karl, Kellner, Semmelsg. 9
- Lescher Eva Btw., Steing. 14
- Leser Emanuel, Dr. Prof., Sophienstr. 5
(von März 1891 an: Kaiserstr. 2)
- Leopold, Schlosser, Ziegelg. 1
- Letterer Christian, Ausläufer, Hauptstr. 84
- Lettermann Karl, Weichenwärter, Römer-
straße 27 (Hinterhaus)
- Lezeisen Joh., G.Schaffner, Hauptstr. 88
- Leypold G. M. Btw., Ingrimstr. 14
- Franz, Schlossermeister, Ingrimstr. 14
- Gg., Bäcker Btw., Plöck 43
- Karl, Bäckermeister, Plöck 43
- Karl, Photograph, Leopoldstr. 44
- Leuser Alban, Schuhm., Semmelsg. 9
- Jos., Hausmeister, Grabeng. 3
- Levy Moriz, Tabakshändler, Hauptstr. 59
- Thekla Fräul., Plöck 52
- Lewald Alb., Geh. Kirchenrat Bw., Fried-
richstraße 13
- Leydecker Anton, Küfer, Stornmarkt 5
- Leuser Georg Bw., Gastw. z. Prinz May,
Marshallstr. 6
- Liboner Joh., Schuhmacher, Bussfemerg. 14
- Lichtenberger Elisabeth, Weißnäherin, Untere-
straße 29
- Lichter Sylvester, Wagenwärter, Berghei-
merstraße 19
- Lichterfeld Franz, Kellner Btw., Klingen-
thorstraße 14
- Liebold Ferd., Cigarren-Fabrikant, Berg-
heimerstraße 59
- Max, Cigarrenfabrikant, Bahnhofstr. 7
- Moriz, Manufakturwaren-Großhandlg.
u. Kleinverkauf, Damen- und Herren-
Konfektion, Ausstattungs-Geschäft,
Hauptstr. 165
- M. und F., Cigarren-Fabrik, Neug. 2
(100)
- Liebler Stephanie, Notar Bw., Spfstr. 76
- Liedel W., Stallmeister, Bahnhofstr. 61
- Liedvoegel Gg., Schreinermeister und Koll-
labengeschäft, Kurzer Buckel 1 (Wert-
stätte: Gr. Mantelg. 2)
- Lietmeyer Wih., Schuhm., Bussfemerg. 10
- Linde Kurt, Dr. phil., Lehrer am Heidel-
berg College, Neuenh. Landstr. 38
- Lindau J. J., Garn- u. Kurzwaren-Groß-
handlung und Kleinverkauf, Haupt-
straße 194 am Markt
- Jak. (Pa: J. J. Lindau), Rfm., Haupt-
straße 194
- Joseph, Rfm., Karlsstr. 6

- Lindau Theob., (Ja: J. J. Lindau), Kfm., Hauptstr. 75
 Lindauer Leopold, Priv., Leopoldstr. 17
 Lindenheim J., Herrenkleider- u. Damenmäntelmagazin, Hauptstr. 148
 Lindenlaub Anna, Näherin, Märzg. 8
 — Lisette Witwe, Märzg. 8
 Linder Karl Ww., Rentnerin, Kohrb. Str. 70
 Lindlar Joh., Kupferschmied, II. Neckarstr. 26
 Lindner Gg., Kleiderm., Hauptstr. 55, im Hof rechts
 — Therese, Waschfrau, Krämerg. 20
 Lingg Gg., Bäckerei u. Weinwirtschaft zur Goldenen Gerste, Hauptstr. 93
 — Lorenz, Kfm., Plöck 79
 Lint Adam, F. Schreiner, Kl. Mantelg. 10
 — Binchen, Näherin, Mittelbadg. 16
 — Daniel, Tagarb., Schloßberg 21
 — David, Bäckermstr., Mittelbadg. 7
 — Eduard, Bäckermstr., Ketteng. 3
 — Franz Mich., Briefträger Ww., Bahnhofstraße 33
 — Friedrich, C. Assistent, Ob. Faulepelz 8
 — Heinrich, Tüncher, Mittelbadg. 16
 — Johann, Dienstmann, Schloßberg 29
 — Johann, Steuergehilfe, Heumarkt 4
 — Louis, Rechner der Spartaße f. Landgemeinden, Mademiestr. 4
 — Ottilie Frau, Näherin, Plöck 15
 — Pauline, Fr. Ww., Nhm. Brückenstr. 4
 — Sus. Ww., Waschgeschäst, Lauerstr. 12
 — Wilh., Buchhalter, Gaisbergstr. 79
 Linnebach Friederike Frau, Plöck 73
 Lipinski Lina Frau, Blumenlehrerin, Brunnengasse 16
 Lipowsky Eduard, Privatm., Römerstr. 38
 Lischer Susanne, Gr. Mantelg. 2
 Lismann Christian, Gold- und Silberarb., Kiffelg. 2
 Litterst Frz., Schuhmacherm., Hirschstr. 13
 Litzig Heinrich, Hutfabrikant, Fahrtg. 20
 Loh Otto, Rentier, Wolfsbrunnenweg 22
 Lohstein Eduard, Dr. Privatmann und Stadtrat, Schloßberg 69 (Plöck 84)
 Lochbühler Marie, Oberamtsrichter Witwe, Uferstr. 22
 Locher Ludw., Rentantmann a. D., Nhm. Römerstr. 220
 Lochner Kath., Schiffer Ww., Schlierb. 31
 Locke Gustav, Buchhalter, Karlsstr. 12
 Lock Lazarus, Privatm., Haspelg. 1
 Loeber Gg., Dr. Privatm., Plöck 109
 Löbmann Jaak, Kommissionsär, Dreikönigstraße 16
 Löfflad Adam, Lackierer Witwe, Untere Neckarstr. 80
 Löffler Bianta Witwe, Leopoldstr. 33
 — Jakob, Kfm., Gaisbergstr. 23
 — Johanna, Lohnföchin, Schiffg. 4
 — Ludwig, Handelsmann, Schlierbach 66
 Löffler Peter, Schuhmacherm., Bergh. St. 57
 — Phil., Metzger Ww., Hauptstr. 54
 — Wilh., Schuhmacher, Haspelg. 1
 Löhbach Joh. Pat., Schlossergeh., Schlierbacher Landstr. 29
 — Peter, Bäcker, Schlierb. Landstr. 29
 Löhers Sch., Dr. med., Zahnarzt, Hauptstraße 121
 — Empfchl.-Anzeige S. XXXIX
 Lohr Sch., Mechaniker, Lauerstr. 5
 Lösch Emma u. Kätchen, Geschw., Ingrimstraße 7
 — Geschwister, Zwingerstr. 15
 — J. M., Priv. Ww., Gr. Mantelg. 20
 — Jakob, Privatm., Untere Neckarstr. 28
 — Joseph, Lok. Führer, Neug. 8
 — Karl, Aktuar beim II. Bürgermeisteramt, Hauptstr. 142
 — Valentin, Hausdiener, Kohrb. Str. 3
 Löwenich Ed., Rentner, Märzg. 18
 Löw Anna Ww., Zwingerstr. 16
 — Wilhelm, Mechaniker, Zwingerstr. 16
 Löwenberger Joh., Maurermstr., Klingenthorstraße 6
 — Mathilde, Waschfrau, Schloßberg 16
 Löwenstein Sch., Schieferdecker Ww., Uferstraße 28
 — Sch. Uhrmacher u. Frau: Putzmacherin, St. Annaq. 1
 — Jul., Gastwirt z. Gold. Kofz, Heumarkt 1
 — Konr., Buchdrucker, Dreikönigstr. 24
 — Minna Witwe, Heumarkt 1
 Loewenthal A., Bug- u. Seidenwarengroßhandlg. u. Kleinverkauf, Hauptstr. 96
 — Gebr., Bug- u. Modewarengroßhandlg. u. Kleinverkauf, Hauptstr. 162
 — J. Abraham, Kfm., Hauptstr. 131
 Lohmer Leop., Lok. Führer, Bahnhofstr. 33
 Lohoff G., Buchhalter und Handelslehrer, Kaiserstr. 34
 Lohrer Jakob, Schreiner, Plöck 29
 — Otto, Schreinermeister, Hauptstr. 119 (Berkstätte Plöck 103)
 Lohrmann Christ., Wirt auf Schiffwirts Bierkeller, Leopoldstr. 42
 Lokal für die städtischen Laternenanzünder, Große Mantelg. 4
 Loonen Adrian Engelbert, Kaufm., Neuenheim Brückenstr. 23
 — Friedrich, Kfm., Nhm. Gartenstr. 164 v
 Loos Friedr. (Ja: Joh. Chr. Loos), Konditor, Hauptstr. 174
 — Joh. Chr. (Zuh.: Friedr. Loos), Konditorei u. Kolonialwarenhdlg, Hauptstraße 174
 — Karl (Ja: G. Groebe Nachf.), Delikatessen, Wildpret-, Fisch- und Geflügel-Großhandlung u. Kleinverkauf, Hauptstraße 18 und Nhm. Brückenstr. 4
 — Pauline, Baumeister Ww., Optstr. 84

- Lorenzen Th., Dr. phil., ständ. Hilfsarb. in der Univ.-Bibl., Ziegelh. Ldstr. 21
 Lorenz Bab. Frl., Kleiderm., Grabeng. 18
 — Wilhelm., Schreiner Frau, Ziegelg. 11
 Loisch Adam, C.Arb., Speyerer Landstr. 39
 Loffen Herm., Dr. Prof., Mohrbacherstr. 44
 Lotter Wilh., Apoth. Wtw., Hauptstr. 165
 Lott Franziska, Monatsfr., Bussfemerg. 16
 Losz Joh., Kleiderm., Hauptstr. 99
 — Karl Wilh., Hansmstr., Bergh. Str. 108
 Louis Dr. Witwe, Mohrbacherstr. 21
 — Rudolf, Direktor Wtw., Mohrb. Str. 21
 Lovell Rosa Frl., Hauptstr. 112
 Low J. W., Direktor des Neuenheim Col-
 lege, Nhm. Mönchhoffstr. 117 b
 Luce August, Architekt, Bismarckstr. 7
 Luce & Enßlen (Heidelb. Federhalterfabrik),
 Schloßberg 2
 Ludwig Jak., Tagarb., Eppelh. Landstr. 6
 — Minna, Lieutenant Wtw., Plöck 71
 Lück K., Privatm., Brunneng. 6
 Lüdlin Ludwig, Gastwirt z. Badischen Hof,
 Hauptstr. 113
 Lütke Herm., Ober-Telegraphen-Assistent
 Witwe, Sandg. 14
 Lugo Eugen, Grobsh. Notar, Hauptstr. 94
 Lußenheilanstalt, Uferstraße 8. 10, Eingang
 Bergheimerstraße
 Luithe Karl, Messger, Hirschstr. 9
 Lufan Franz, Kolonialwaren- u. Delikat-
 essengeschäft, Plöck 3 (☞ 89)
 Lulay Adam, Bäckermstr., Unterestr. 2
 — Gg., Bäckermstr., Unterestr. 27
 — Gg. Andr., Bäckermstr., Kaiserstr. 38
 Lung Ludwig, Glasermstr. Wtw., Spiegel-
 und Bildereinrahmungs-Geschäft und
 Schreibwarenhandlung, Märgg. 8
 Lupberger August, Maurer und Frau:
 Kleidermacherin, Dreikönigstr. 4
 Luppold Franz, Reallehrer, Zwingerstr. 11
 Lussi Franz, Patissier, Hauptstr. 28
 — Kemigius, Glaser, Karpfeng. 2
 Luteroth Sophie Frau, Bismarckstr. 9
 Luz Fanny, Bauinspekt. Wtw., Zwingerstr. 4
 — Karl, Schuhm., Krämerg. 11
 — Kaspar, Zugmeister, Fahrtr. 14
 — Lina Wtw., Telegr.-Geh., Gaisbqtr. 22
 Lützenberger Kath., Monatsfrau, Schlier-
 bacher Landstr. 27
 Lyon Eugen, Kfm., Hauptstr. 160
 Lypstadt Louis, Spezialität russ. türkischer,
 egyptischer Cigarretten u. Tabake mit
 Fabrikation, Hauptstr. 18
- M**
- Maas Gg., Kfm., Hauptstr. 86
 — Leonh., Sergeant, Seminarstr. 2
 Macco Paul, Marqueteur, Bergh. Str. 49
 Mack Friedrich, Maler u. Tünchermeister,
 Dreikönigstr. 14
 Mack Friedrich, Tierarzt Witwe, Fahrtr. 6
 (v. 1. April 1891 an: Bergh. Str. 84)
 — Karl, Bergbahnschaffner, Lauerstr. 11
 — Karl, Tüncher, Schlierb. Landstr. 19
 — Leopoldine Wtw., Hblrn., Lauerstr. 11
 — Peter, Tüncher Wtw., Schloßberg 20
 von Maczewski Auguste und Concordia,
 Geschw. Frl., Hauptstr. 133
 Mades Gg., Schlossermstr. Wtw., Floring. 2
 — Marie Frl., Bügelgeschäft, Floring. 2
 Mächtel Karl, Lok. Führer, Plöck 16
 — Wilh., Z. Arbeiter, Römerstr. 23
 Mähler Joh., Delhdt. Wtw., Unterestr. 27
 Maehler Karl, Privatm., Bergheimerstr. 90
 Mändler Herm., Wagenw., Bergh. Str. 29
 Männerarmenhaus städt., Plöck 24
 Märdian Franz, Privatm., Kleinschmid-
 straße 1
 Magdeburger Lebensversicherungs-Gesell-
 schaft; Hauptagenturen: Jul. Huber,
 Hauptstr. 198 u. Konr. Vogelsberger,
 Neuenh. Landstr. 57
 ☞ Empfehlungen-Anzeige S. III
 Mahl Gg., Gießvermieter, Schloßberg 30
 Mahler Gallus, Bürsten-Fabrikant, Alte
 Bergheimerstr. 3
 — Jos., Geschäftsführer, Ingramstr. 5
 — Ludw., Werkführer bei Gallus Mahler,
 Bergheimerstr. 89
 Mai Christian, Architekt, Plöck 61
 — Franz, Privatm., Plöck 26 (Eingang
 Bredeplaz)
 — Gg., Kfm. Wtw., Plöck 26
 — Wilh. Wtw., Wirtschaft z. Gold. Hirsch,
 Leopoldstr. 29
 Maibauer August, Schmied, Römerstr. 27
 (Hinterhaus)
 Maier Adam, Buchhalter u. Frau: Chem.
 Waschanstalt, Ziegelg. 21
 — Moio, Wagenwärter, Mohrbacherstr. 70
 — Babette, Strickerin, Brunneng. 8
 — Clemens, Bürstenmacher, Neug. 13
 — Cornel, Prof. Wtw., Kettenng. 25
 — Gebr., Cigarrenfabrik, Bergheimerstr. 36
 (☞ 127)
 — Gg., Schuhmacher, Gr. Mantelg. 8
 — Sch., Gipsermeister, Fahrtr. 13
 — Isidor und Max, Fabrikanten, Berg-
 heimerstraße 36
 — Julie, Monatsfrau, Ingramstr. 4
 — Laura, Bahnverwalter Witwe, Neckar-
 münzgasse 14
 — Ludwig, Bau-Inspektor, Leopoldstr. 7
 — Mayer (Firma: Wiesbader & Maier),
 Schiffg. 6
 — Simon, Kfm. Wtw., Schiffg. 6
 — Wilh., Fabrikant, Mohrbacherstr. 47
 — Wilhelm, Holz- und Kohlenhandlung,
 Mohrbacherstr. 70
 ☞ Empfehlungen-Anzeige S. X

- Majer Jean, Mechaniker, Krämerg. 20
 Main-Reckarbahn=Verwaltg., Kohrbacher=straße 6
 Maisch Karl, Lederhändler, Fahrg. 22
 Maisenhölder Sophie, Schuhmacher Wtw., Hauptstr. 81
 Maler Thekla, Domänenrat Wtw., Blumen=straße 3
 — Wilh., Dr. Gymn.-Professor, Märzg. 5
 Mall Ed., Metzgermstr., Kohrbacherstr. 33
 Malsch Ernst, Hauptlehrer, Römerstr. 44
 Maltner Aug., Photograph Wtw., Haupt=straße 113a
 Mang Adolf, Reallehrer, Hauptstr. 60
 Mangelsdorf Wilh., Schreinermeister, Unt. Neckarstr. 44
 Manger Adolf, C. Assistent, Kaiserstr. 35
 — Babette Frl., im Thorgebäude b. Firschgraben (Schloßgebäude)
 — Jos., Schloßmaurer, im Thorgebäude beim Firschgraben (Schloßgebäude)
 — Otto, Tagarb., Straheng. 15
 Manges Christiane, Wärterin in der Luizenheilanstalt (Eing. Bergheimerstr.)
 Mann Eugenie Frl., Luizenstr. 16
 — Ludw., Hausmeister, Karlsstr. 10
 Mannhardt Kath. Wtw., Nhm. Brückenstr. 6
 Mannhart Karl, Lohkutschler, Gaisberg=straße 49
 Mantei A., Heidelb. Kephir-Anstalt, Ufer=straße 14 und Schneidmühlg. 11
 Mantel Elise, Wärterin in der Luizenheilanstalt (Eing. Bergheimerstr.)
 — Karl, Privatm., Handschuchsh. Land=straße 80
 — Ludw., Kleiderm., Fischerg. 4
 Mappes Aug., Nähmaschinengeschäft, Dreifönigstr. 25
 Maquet G., (Fa: Vereinigte Fabriken zur Anfertigung v. Sanitätsgerätschaften, vorm. Lipowsky = Fischer, C. Maquet, Hauptstr. 25)
 Marcuse Max, Zahnarzt, Sandg. 7
 Mareich Jos., Müller, Alte Bergh. Str. 6
 Marienhaus Heidelberg, Bismardstr. 1
 Markmann Joh., Tagarb., Nhm. Römer=straße 193
 Marquardt Theod., Marqueteur, Apotheter=gasse 16
 Marshall Katharine, Monatsfrau, Brun=nengasse 10
 Marstallgebäude städtisches, Marstallhof 4
 Martin Andr., Gändler, Krämerg. 22
 — Friederike Frl., Unt. Neckarstr. 9
 — Jos., Ausläufer, Ingrimstr. 6
 — Jos., Zeichner, Kohrbacherstr. 14
 — Karl, Kfm., Lauerstr. 6
 — Ludw., Privatm., Kornmarkt 8
 — Max, Kleiderm., Krämerg. 6
 Martinó Susanne Wtw., Neug. 8
 Marx Abrah. (Fa: N. Marx Söhne), Kfm., Unt. Neckarstr. 1
 — Ernst, Fabrikant, Gaisbergstr. 31
 — Heinr., Metzger, Dreifönigstr. 15
 — Heinr., Schuhmachermstr., Fischerg. 5
 — Jaat, Fabrikant, Kohrbacherstr. 72
 — Julie, Damenkonfektionsgeschäft, Unt. Neckarstr. 1
 — Katharine, Büglerin, Dreifönigstr. 6
 — Lehmann (Fa: N. Marx Söhne), Kfm., Unt. Neckarstr. 1
 — Max, Kaufmann, Uferstr. 28
 — N. Söhne, Cigarrenfabrik und Hopfen=handlung, Unt. Neckarstr. 1
 Gr. bad. Maschineninspektion, Bahnhofstr. 2
 Massias Otto, Univ.-Gärtner, Gartenstr. 3
 Maßholder H., Bauschlosserei u. Herdfabrika-tion, Bergheimerstr. 99
 — Joh. sen., Schmiedmstr., Römerstr. 28
 — Phil. jun., Schmiedmstr., Römerstr. 20
 Mathaus Lothar, Lieuten. a. D., Hptstr. 114
 Mathes Karl, C. Schaffner, Schneidmühlg. 4
 — Karl, Reallehrer, Leopoldstr. 37
 Mathos Karl, Sportelbeamter, U. Neckar=straße 11
 Matt Georg, Wildprethdr. Wtw., Schlier=bacher Landstr. 32
 Matthis Aug., Kunstmaler (Villa Matthis=Schloer), Landhausstr. 26
 Matuschek August, Tagarbeiter und Frau: Verdingfrau, Dreifönigstr. 21
 Mas Jakob, Küfer, Bergheimerstr. 5
 Maurer Barbara Wtw., Bussfemg. 15
 — Elisabeth, Näherin, Kl. Mantelg. 21
 — Friedrich, Kurzwaren= und Tapisserie=geschäft, Hauptstr. 134
 — Georg, Schuhmacher und Schuhlager, Hauptstr. 119
 — Friedrich, Dr. Privatdozent, Plöck 60
 — Jakob Wtw., Weinwirtschaft und Fluß=badeanstalt, Neckarmünzg. 14
 — Jakob, Fischer, Neckarmünzg. 12
 — Joh., F. Arb., Schloßberg 4
 — Martin, Fischer Wtw., Flußbadeanstalt, Neckarmünzg. 12
 Max Jakob, Kondukteur Wtw., Plöck 29
 May Max, Privatm., Hauptstr. 44
 Maher A., Privatm., Leopoldstr. 8a
 — Albert, Pferdehändler, Marstallstr. 9
 — Amand., Gr. Amtsrevisor, Hauptstr. 200
 — Anton, C. Expeditionsgehilfe, Neug. 13
 — Anton, Oberpostsekretär, Häufferstr. 7
 — Bernh., Uhrmacher, Hauptstr. 54
 — Eduard, Schuhm., Bauamtsg. 4
 — Elise Wtw., Rentnerin, Plöck 30
 — Franz, Fuhrmann, Gr. Mantelg. 8
 — Franz, Postsekretär, Lauerstr. 24
 — Friedr., Bat.-Lambour, Seminarstr. 4
 — Friedr., Holzbildhauer, Brunneng. 14
 — Heinr., Kleiderm., Unterestr. 20

- Mayer Heinr., Stellner Wtw., Rhm. Rah-
mengasse 132
— Heinr., pens. Lok.-Führer, Apothekerg. 3
— J. Aug. Jul., Seifensiederei u. Tapeten-
handlung, Unterestr. 11
— Jakob, Hafnermeister, Bussmerg. 24
— J. Frd. (geb. Westphal), Hauptlehrer
Wtw., Rhm. Brückenstr. 17
— Jak. Gg., Schmiedmstr., Hauptstr. 21
— Joh., Bildhauer Wtw., Berg. Str. 32
— Joh., Tagarb., Rhm. Kathausstr. 191
— Jos., Schuhmachermeister und Schuh-
lager, Hauptstr. 95
— Jos., Univ.-Bibliotheksdienner, Schulg. 4
— Julius, Kolonial- und Materialwaren-
handlung, Hauptstr. 102
— Karl Ww., Spezereihblg., Gaissbgstr. 20
— Katharine Wittve, Bergheimerstr. 19
— Lara von, Major Ww., Wienustr. 8
— Leo, Aufseher, Bussmerg. 18
— Leop., Hoflieferant, Modewaren- und
Damenkonfektionsgeschäft, Hptstr. 160
— Leopold, Kfm. Wittve, Hauptstr. 160
— Ludw., Lehrer Ww., Hauptstr. 208
— Phil., Maler u. Tünchermstr., Bauamts-
gasse 4 (Wohnung Hauptstr. 95)
— Phil., pens. Lok.-Führer, Apothekerg. 3
— Phil., Schmiedmeister, Al. Mantelg. 9
(Werkstätte Unterestr. 1)
— Philipp, Buchhalter, Unterestr. 11
— Philipp Frau, Priv., Unterestr. 11
— Philipp, Wirt auf dem Königstuhl
Empfehl.-Anzeige S. XLI
— Val., Bierbrauerei zum Gold. Reichs-
apfel, Unterestr. 35
— Wihl., Veri.-Beamter, Lauerstr. 16
Mayr Georg, Schreiner, Fahrg. 16
Mays Albert, Privatm., Ketteng. 12
— Albert, Dr. Referendar, Plöck 2
— Auguste u. Bertha Fräul., Hauptstr. 84
— F., Oberhofgerichtsrat Ww., Bismarck-
straße 15
— Gerh. Hg., Kfm., Plöck 2
— Karl, Dr., Assist. im physiol. Institut,
Akademiestr. 3
Mehler Mich. Ad., C. Portier und Frau:
Kleiderm., Hauptstr. 19
— Vincenz, Buchdrucker, Ingrimstr. 5
Mehling A., Maler u. Tüncher, Krahneng. 15
— Karl, Schreinergeh., Bussmerg. 1
Meisel Margar. Wtw., Zwingerstr. 18
Meder Charl. Wtw., Hauptstr. 106 (Ging.
Theaterstraße)
— L. (Znh.: S. Würzburg), Hofkunst- u.
Buchhandlung, Hauptstr. 168
Empfehlungs-Anzeige S. I
Meeser August, Privatm., Bismarckstr. 11
— Ed., Maurermstr. Ww., Rohrb. Str. 52
— Ernst, Küfermstr., Unt. Nectarstr. 72
— Ferd., Ref. Geizer, Klingenthorstr. 6
Meeser Friedr. Wihl., Kleiderm., Klingent-
horstraße 6
— St., Spezereihblr. Ww., Klingenthorstr. 6
Meek L., Ingenieur, Theaterstr. 7
Meffert Val., Bahnw., Schlierb. Ldstr. 35
Megnin Eugen, Schreibwarens., Buch- und
Kunsthandlung, Hauptstr. 193
Mehlem Wihl., Verwalter in der Irren-
klinik, Gartenstr. 2
Mehlhorn Paul, Dr. Prof., Landhausstr. 5
Mehlmann Antonie, Kleiderm., Hptstr. 13
— Katharine Fräul., Hauptstr. 35
Meidner Wihl., Tagarb., Schloßberg 4
Meier Franz, Tagarb., Karlsstr. 1
Meierhofer Emil, Geom., Rhm. Brücken-
straße 4
Mejerle Joh. Jos., Schuldiener Ww., Gra-
bengasse 20
Meinhardt Louis Wittve, Besitzerin des
Hotel Adler mit Weinstube, Hptstr. 195
Meisenburg Edmund, Werkführer, Schlier-
bacher Landstr. 21a
Meister Alban, Musiker, Brunneng. 2
— Anton, Kfm., Kolonial- u. Delikatessen-
geschäft, Hauptstr. 198 (110)
— L., Lok.-Führer Wittve, Sandg. 3
— Theodor, Schuhmann, Karlsstr. 2
Meißel G., Schuhm., Dreikönigstr. 9
Meißner Amalie, Privatm., Hauptstr. 9
— Franz Wittve, Al. Mantelg. 3
— Jak., Privatm. Wtw., Marktplatz 7
Meißner A., Stuhlflächterin, Unterestr. 31
— Joseph, Steuerrassistent, Ob.
Faulpelz 8
Melbert Amalie und Julie, Büglerinnen,
Karlsstr. 10
Mencies F. S., Lehrer am Neuenheim-Col-
lege, Mönchhoffstr. 117b
Menges Bertha Fräul., Lehrerin, Hptstr. 111
— Karl, Gymn.-Hauptlehrer, N. Schloßstr. 24
Menn Barbara Wittve, Wäscherin, Rhm.
Rahmeng. 147
v. Merck Frau, Baronin, Bismarckstr. 15
Merk Adalbert, Postsekretär, Schiffg. 4
— Jak. Wtw., Priv., Hbshuchsh. Ldstr. 74
Merkel Christine Fräul., Lauerstr. 5
— Heinrich, Gerber, Schiffg. 10
— Wihl., Tapezier, Dirchstr. 9
Merth Karl, Metzgerei, Hauptstr. 99
Merz Emilie, Bahnexpeditor Wtw., Alte
Bergheimerstr. 3
Merz A. Ww., Monatsfr., Al. Mantelg. 11
Merz Adalb., Dr. Prof. theol., Luisenstr. 1
— Eulalia, Dr. Wtw., Luisenstr. 1
Merz Gottlieb, Bahnwart, Römerstr. 70
— Jakob, Tagarb., Silbstr. 11
— Joh., Privatm., Rhm. Römerstr. 181a
— Wend., Schuhmacherm., Gr. Mantelg. 22
Mefinger Karl, Buchbinder, Märzg. 8
— Wihl., Glasermeister, Märzg. 8

- Messer Luise Wtw., Nhm. Gartenstr. 164m
 Messerschmidt Bal., Kleiderm. und Frau:
 Chem. Waschanstalt, Ingrimstr. 5
 Meßinger Karl, Dreherm., Kl. Mantelg. 27
 Methlow A., Kurz-, Weiß-, Woll- u. Mode-
 waren-Großhandlung u. Kleinverkauf,
 Marktplatz 4 und Schuhwarenlager an
 der Heiligegeistkirche 9 und 10
 Metz A. Wtw., Monatsfrau, Apothekerg. 16
 — Franz, Direktor der Filiale der Rhein-
 Kreditbank, Unt. Neckarstr. 17
 — Karl (Wilh. Rüdiger), Lösch-Maschinen-
 fabrik, Hirschstr. 13
 Messler Amalie Fr., Ketteng. 10
 — Karl, F. Schuhm., Schlierb. Landstr. 80
 Meßner Christine Fr., Rohrbacherstr. 61
 Meunier Ferd., Zuschneider, O. Neckarstr. 17
 Meyberg Wilh., Privatm., Ziegelh. Land-
 straße 28a
 Meyer A. Fr., Hauptlehrer, Kleinschmidt-
 straße 14
 — Berthold (Inhaber: A. F. Christmann),
 Damenmäntelgeschäft, Hauptstr. 146
 — Ernst, Fabrikant, Rohrbacherstr. 62
 — (v. Waldeck) Friedr., Dr. Professor der
 Universität, K. Kuffischer Kollegienrat,
 Klingenteichstr. 14
 — Friedr., Stuis- und Portefeuillegeschäft,
 Dreikönigstr. 23
 — Gg., Dr. Hofrat Prof., Rohrb. Str. 5
 — Gg., Hof. Heizer, Landhausstr. 3
 — Jak., Kellner, Nhm. Gartenstr. 164 w
 — Karl, Graveur, Leopoldstr. 44
 — L., Germania=Waselin=Fabrik, Rohr-
 bacherstraße 62
 — Rob., Dr. Prof. an d. höheren Mädchen-
 schule, Karlsstr. 6
 — Victor, Dr. Geh. Rat Prof., Direktor
 des chem. Laboratoriums, Plöck 55
 von Meyer, Dr. Assistentarzt im akadem.
 Krankenhaus, Voßstr. 2
 — Jul., Hauptmann a. D., Gaisbergstr. 77
 Mezger Adolf, Bergingenieur, Klingenteich-
 straße 20
 — Alois, Prof. Wtw., Gaisbergstr. 22
 — Amalie, Medizinalrat Wtw., Klingenteich-
 straße 2
 — Karl, Dr. Wtw., Klingenteichstr. 2
 Michael Jak., Schmied Ww., Mittelbadg. 9
 Michaeli Jak., Kolonial- u. Materialwaren-
 handlg., Ziegelh., Seidelbergerstr. 33
 — Joh., Schreiner, Hauptstr. 103
 Michaelis Jak., Dr. Wtw., Hauptstr. 27
 Michaely Konrad, Obertelegraphensekretär
 a. D., Hauptstr. 174
 — Wilh. Fr., Telegr.=Geh., Hauptstr. 174
 Michel Aug., Schuhmacher u. Schuhlager,
 Steing. 10
 — Emil, Besitzer d. Grand Hotels, Rohr-
 bacherstraße 11 (☞ 58)
- Michel Gg., Schreinermeister, Hirschstr. 25
 (Eingang Lehergasse)
 — Joh., Flaschnermeister, Steing. 4
 — Mich., Privatm., Bergheimerstr. 24
 — Wolfg., Bierbr., Römerstr. 27 (Bordeck.)
 Michelbach Hch., Kutscher, Gr. Mantelg. 7
 — Jos., Schuhm., Unt. Neckarstr. 46
 Middelfkamp Oskar, Dr. Zahnarzt, Leopold-
 straße 14
 ☞ Empfehl.=Anzeigen S. XXVI und
 XXVII
 Mierisch Leopold, Schreiner, Sandg. 4
 — Wilh., F. Schlosser, Hauptstr. 66
 Milch Ant., Küfer, Schlierbach 101
 — Val., Maurer, Ob. Faulpelz 12
 — Wilh., Maurer, Schlierbach 101
 Militär-Lazareth, Landhausstr. 31, Ecke der
 Jähringerstraße
 Miller Jos., Friseur, Hauptstr. 45
 Miltenberger Ant., Steinbauer und Frau:
 Stellenvermittlung, Strahng. 8
 Miltner Jak., Friedhofsaufseher, Steiger-
 weg 22
 Mindwies Joh., Prof. Wtw., Neuenheimer
 Landstr. 42
 — Johanna Fr., Neuenh. Landstr. 42
 Minne Agnes Witwe, Märzg. 4
 — Aug., Kfm., Märzg. 4
 — Friedr., städt. Gasaufseher, Bergheimer-
 straße 73
 Minnie Aug. Wtw., Waschgeschäft, Kleine
 Mantelg. 22
 Misar J. Frau, Kleiderm., Leopoldstr. 32b
 Mitsch Richardine Wtw., Näherin, Untere-
 straße 15
 Mittermaier Franz, Dr. jur., Privatmann,
 Karlsstr. 8
 — Karl, Anwalt, Karlsstr. 8
 — Karl, Dr. prakt. Arzt und Stadtrat,
 Theaterstr. 8
 Mock Aug., Wagenwärter, Plöck 8
 — Frz. Karl, Schreinerstr. Ww., Plöck 8
 — Helene und Marie Fr., Waschgeschäft,
 Plöck 29
 — Karl, Schreinermeister, Plöck 8
 — Willibald, C. Portier Wtw., Plöck 41
 Möbius M., Dr. Privatdoz., Bergg. Str. 1
 Möhl Arnold, Priv. Ww., Bismarckstr. 1
 Möhn Frz., Kleiderm., Nhm. Römerstr. 227
 Möll Jak. Gust., Tagarb., Schneidmühlg. 11
 Mösch Burkard, Friseur, Steing. 14
 — Val., Müllergeh., Schlierb. Landstr. 5
 Möser Friedr., (Ya: Seb. Künzle), Kfm.,
 Hauptstr. 176
 Mözinger Johann, C. Bureaudiener, Berg-
 heimerstraße 23
 Möhner Gg., Kleiderm., Leopoldstr. 20
 Moog Paul, Maurer, Mittelbadg. 9
 Mohu Wilh., Kaminfeger, Dreikönigstr. 16
 Mohr Anna Fr., Privatm., Grabeng. 10

- Mohr Anton, Privatm., Sophienstr. 7
 — Christian II, Tagarb., Unterestr. 15
 — Emil, Cigarrenm., Rhm. Rahmeng. 137
 — Ernst, Akadem. Buchhandlung (Gustav
 Koefer), Hauptstr. 60
 — G., Architekt, Leopoldstr. 30
 — Gg., Privatm., Unt. Neckarstr. 17
 — Joh., Bauunternehmer und Bezirks=
 Baulontrolleur, Römerstr. 28
 — J. M., Lederzubereiter, Heug. 2
 — Jwan, Privatm., Theaterstr. 9
 — Karl Ludw., Privatm. und Stadtrat,
 Grabeng. 10
 — Lijette, Lohnföchin, Plöck 37
 — Marie Frä., Blumengeschäft, Heug. 2
 — M. K., Ledergeschäft, Heug. 2
 — Otto, Privatm., Schlosserstr. 1
 — Peter, Baumeister, Rohrbacherstr. 62
 — Sophie Ww., Waschr., Kl. Mantelg. 11
 Molitor Wilh., Privatm., Ziegelh. Land=
 straße 28 b
 Moll Georg, Gipser, Ingrimstr. 5
 — Sophie Frä., Priv., Zwingerstr. 14
 — Wilh., Schreiner, Sandg. 16
 Moll-Heckmann, Pension, Leopoldstr. 20
 Moller Friedrich, Privatm., Unterestr. 28
 Mollz Matth., Stassendiener, Hauptstr. 133
 Montua Franz, Redakteur, Steing. 11
 Mood M., Kfm. (Ja: Joh. Bauer Nachf.),
 Steing. 11
 Moos Gg. Ww., Milch-, Butter- u. Eier=
 handlung, Kl. Mantelg. 18
 — S., Dr. Hofrat Prof., Arzt, Direktor der
 Univ.-Ohrenklinik, Seegartenstr. 4
 Moosbrugger Leop., Gipsermstr., Blumen=
 straße 37
 Moos Christian, Kaufm., Steing. 9, Woh=
 nung: Hapfelg. 2
 Morath Jos., Maurer, Zwingerstr. 11
 — Joseph, Tapezier, Ketteng. 19 (v. 1ten
 April 1891 an: Gr. Mantelg. 22)
 Morell Jean, Kassier Ww., Luisenstr. 17
 Moreth Friedr., Wagenw. Ww., Plöck 58
 — Margarete Frau, Ob. Neckarstr. 17
 Morgenstern Bertha, Oberlehrer Witwe,
 Schloßberg 2
 Morlock Hedwig, Kleiderm., Hauptstr. 105
 Morr Gg., Kolonialwaren-, Cigarren- und
 Tabakhdlg., Hauptstr. 78 (☞ 40)
 Morisch Romanus, Tagarb., Ziegelg. 16
 — Zacharias, Fischer, Pfaffeng. 3
 Morischhäuser Georg, Wirt z. Rosengarten,
 Handbuchsh. Landstr. 386
 Moser Friedr., Viktualiengeschäft, Plöck 47
 — Joh., Schuhm., Bussfemerg. 6
 — Stourab, Maler u. Tünchernstr., Mohr=
 bacherstraße 24
 Moths W., Kfm., Schlosserstr. 2
 Mousfang Wilhelm, Dr. jur., Rechtsanw.,
 Leopoldstr. 23a (Bureau: Hptstr. 221)
- Mozin L. M., Cigarren- u. Tabakgeschäft
 u. Niederlage v. Messern, Bestecken zc.,
 Hauptstr. 57
 Muckel Joh. Gg., Buchbinder, Brunneng. 6
 Mühlbach Elisabeth Witwe, Obsthändlerin,
 Semmelsg. 16
 — Elise Frä., Märzg. 10
 Mühlbauer Albert, städt. Straßenmeister,
 Berghaimerstr. 42
 — Theob., Schlossermeister, Hirschstr. 4
 Mühleß Elisab., Wärterin in der Frauen=
 klinik, Vohstr. 1
 Mühlmann Max, Fabrikant, Hauptstr. 241
 Müll Bertha, Institutsvorsteherin, Fried=
 richstraße 5
 Müller A., Wiener Damen-Konfektions- u.
 Putzgeschäft, Hirschstr. 9
 — Adam, Privatm., Rhm. Werberstr. 231 c
 — Albert, Mehlagentur, Lager v. Brauer=
 artikeln, Malz zc., Kommission, Agen=
 turen, Uferstr. 26 (Wohnung: Hand=
 schuchsheimer Landstr. 75)
 — Albertine Ww., Rohrbacherstr. 26
 — Alwin, Schieferdeckergeh., Heug. 2
 — Amalie Frau, Alte Berghaimerstr. 1
 — Anna, Biglerin, Dreikönigstr. 15
 — Anna Witwe, Hapfelg. 2
 — Aug., F. Arbeiter, Ziegelg. 16
 — Aug., Priv. Ww., Leopoldstr. 11
 — Babette Frä., Kl. Mantelg. 4
 — Babette, Gastwirt Ww., Leopoldstr. 43
 — Barbara, Wäscherin, Bussfemerg. 16
 — Christian, Gärtner, Schlierbach 57
 — Christian, Metzger, Dreikönigstr. 15
 — Christoph, Bergebergshilfe, Krähneng. 7
 — Christoph, Kleiderm., Dreikönigstr. 4
 — Christoph, Sattler Ww., Floring. 5
 — Eginhard, Zugmeister, Kaiserstr. 38
 — Elise Frä., Privatm., Heumarck 6
 — Franz, Fuhrmann, Leberg. 3
 — Franz, Privatm., Hauptstr. 158
 — Friedr., Hauptlehrer Ww., Lauerstr. 15
 — Friedr., Landwirt, Schlierbach 69
 — Friedr., Maschinist, Gaisbergstr. 37
 — Friedr., Maurermeister, Hauptstr. 73
 (☞ 92)
 — Friedr., Weichenw., Berghaimerstr. 33
 — Gg., Metzgermstr. Ww., Sophienstr. 7
 — Gg., Lok.-Führer, Gaisbergstr. 63
 — Gg., Schuhmacher u. Schuhlager, Mohr=
 bacherstraße 22
 — Gg., Tagarb., Lauerstr. 12
 — Gust., Sortiermeister u. Frau: Kleider=
 macherin, Hauptstr. 40
 — Hans, Sek.-Lieutenant, Hauptstr. 150
 — Hartmann, Kleiderm., Lauerstr. 12
 — Hch., Gärtner, Ziegelh. Landstr. 1
 — Hch., Landwirt, Ziegelg. 15
 — Hch., Lok.-Führer, Brunneng. 20
 — Hch., Schreiner Frau, Dreikönigstr. 1

- Müller Herm., Dr. Prof., Leopoldstr. 26
 — Herm., Kanzleihilfe, Hauptstr. 188
 — Herm., Kfm., Unt. Neckarstr. 19
 — Jak. Ww., Privatn., Hauptstr. 62
 — Jak. Ww., Stohlenhandlg., Unt. Neckarstr. 19 (☞ 51)
 — Jak., Landwirt, Schneidmühlg. 6
 — Jak., Priv. Wtw., Plöck 7
 — Jak., Schieferdecker Wtw., im Brückenturm
 — Jak. Wilh., Tabakhandlg. u. Agentur, Leopoldstr. 30
 — Jakobine Wtw., Kleidermacherin, Uferstraße 22
 — Jakobine u. Wilhelmine, Geschw. Fr., Sophienstr. 13
 — Ignaz, Tagarb., Unterestr. 3
 — Joh. Adam Wtw., Kl. Mantelg. 22
 — Joh. Gg., Kutscher, Neckarmünzg. 6
 — Joh. Gg., Lok. Führer, Landhausstr. 2 b
 — Joh. Jakob, Schlossermeister und Herdfabrikant, Gas- u. Wasserinstallateur, Krahneng. 6
 — Joh. Konr., Tagarb., Karlsstr. 14
 — Johanna, Assistent Wtw., Lauerstr. 15
 — Johanna, Priv.-Lehrerin, Krämerg. 1
 — Joseph, Friseur, Haspelg. 14
 — Joseph, Photograph, Unt. Neckarstr. 5
 — Julius, Fachtlehrer, Steing. 12
 — Julius, Schuhm., Unterestr. 29
 — Karl, Gastwirt zum Hotel Viktoria, Leopoldstraße 6 (☞ 27)
 — Karl, Messgermstr., Spisstr. 55 (☞ 67)
 — Karl, Privatn., Heumarkt 2
 — Karl (Ja: G. N. Thomas Nachfolger), Droguerie, Material- u. Farbwarenhandlung, Hauptstr. 169
 — Karl, Kfm., Unt. Neckarstr. 19
 — Karl, Kutscher, Gaisbergstr. 64
 — Karl Joseph, Steuereinnahmereihilfe, Unterestr. 4
 — Karoline (geb. Frappel) Wtw., Hand- schuchsheimer Landstr. 75
 — Kath., Hofprediger Wtw., Luisenstr. 4
 — Kath. Ww., Monatsfrau, Hauptstr. 126
 — Konrad, Viktualienhandlung, Unterestraße 13
 — Kreszenzia Wtw., Neue Schloßstr. 2
 — Leonh., Eisengießer, Rhm. Körnerstr. 181
 — Leonh., Stenbent, Ob. Neckarstr. 2
 — Lisette, Rentnerin, Sandg. 14
 — Ludwig, Privatn., Hauptstr. 62
 — Luise Fr., Heng. 3 (Ging. Ingrimstr.)
 — Magdalene und Susanne, Geschw. Fr., Ingrimstr. 18
 — Marie Franziska, G. Stationskassengeh., Plöck 7
 — Martin, Schlosser, Plöck 12
 — Mart., Tagarb., Unt. Neckarstr. 11
 — Martin Witwe, Ziegelg. 2
 Müller Mathilde, Ger.-Notar Wtw., Rhm. Brückenstr. 16
 — Matth., Tonnenhofarb., Bergheimerstr., im städt. Fuhrhof
 — Mag. peni. Lok. Führer, Brunneng. 12
 — Otto, Inspektor, Rhm. Uferstr. 268 a
 — Otto, Schächter, Dreikönigstr. 18
 — Pauline Fr., Hauptstr. 169
 — Peter, Historienmaler, Klingenthorstr. 8
 — Phil., Priv. Wtw., Rhm. Philosophenweg 85
 — Phil. Wilh., Landwirt, Gaisbergstr. 63
 — Regine Ww., Ziegelh. Landstr. 21
 — Robert, Drechsterbediener, Fischerg. 8
 — Roman, Reisender, Ziegelg. 7
 — Rosalie, Händlerin, Unterestr. 5
 — Susanna Marg. Fr., Sophienstr. 7
 — Susanna Fr., Hauptstr. 90
 — Theobald, Landwirt, Fahrtg. 12
 — Theob., Landw. Ww., Schlierb. Ldstr. 46
 — Therese Wtw., Kirchstr. 9
 — Thomas, Gastw. zu den Vier Jahreszeiten, Haspelg. 2
 — Valentin Witwe, Waschfrau, Plöck 10
 — Wilh., Kaufm. (Ja: Müller & Bier), Hauptstr. 113a
 — Wilh., Privatn., Brunneng. 16
 — Wilh., Reisender, Bahnhofstr. 41
 — Wilh., Tagarb., Gr. Mantelg. 20
 Müller & Bier, Herrenkleidermacher und Tuchhandlung, Hauptstr. 113a
 Mümpfer Gg., Konditorei u. Café, Spisstr. 202
 Münch Anna Witwe, Akademiestr. 67
 — Emil, Bäckermeister, Ob. Neckarstr. 10
 — Jakob, Lok. Führer, Plöck 67
 — Joseph, Cigarren-, Tabak- und Rauchrequisitenlager, Hauptstr. 1
 ☞ Empfehlungs-Anzeige S. XXVII
 — Karl, Kutscher, Fischerg. 5
 — Karl, Lüncher, Schloßberg 4
 — Martin, Tagarb., Hdschuchsh. Ldstr. 386
 — Otto, Schlosser, Plöck 17
 Münd Jakob, Kleiderm., Plöck 17
 Münnich J. Bernh. Wtw., Priv., Plöck 60
 — Ludwig, Glas- und Porzellanhändler, Schiffg. 3
 — Paul, Photograph, Leopoldstr. 53
 Münzenmayer Julius, Eisenbein-Schneider, Hauptstr. 18 und St. Annag. 3
 Münzer Ant., Hauptlehrer Ww., Karpfeng. 6
 — Emil, Kfm., Karpfeng. 6
 Münzesheimer Lina Ww., Privatn., Dreikönigstraße 15
 Münsjeer Wilhelm, Prokurist (Heidelberger Aktienbrauerei), Bergheimerstr. 91
 Müsch Eberhard, Grobh. Bahnverwalter, Am Güterbahnhof 2
 Mugele Michael, Händler, Haspelg. 6
 Munt Justine Fr., Neuenh. Landstr. 42
 Munt Alexander, Privatn., Krämerg. 22

Murja Joh., Schuhmacher u. Frau: Weißnäherin, Dreikönigstr. 9
 Museumsgebäude Aktiengesellschaft, Grabengasse 3
 Muth F. C., Oberrechnungsrat Ww., Mohrbacherstraße 17
 — Franz, Fabrikant, Mohrbacherstr. 53
 Mutichler Emma u. Elise Fr., Unterestr. 15
 — Friedrich, Bierbrauer (zur Majerei), Hauptstr. 45
 — Heinrich, Heizer, Schloßberg 55
 — Ludwig, Metzgermeister, Unterestr. 15
 Mutter Andr., Tabakaufseher, Bussfemerg. 1
 Mus Joseph, Buchdrucker, Floring. 3

N

Nab Ferdin., Cigarrenm., Bergh. Str. 72a
 Nadler Friederike Frau, Klavier- und Gesangslehrerin, Kornmarkt 9
 Naegle Jakob, C. Schaffner, Römerstr. 47
 Näher Jul., Bau-Inspektor a. D., Ziegelhäuser Landstr. 18
 Nähr Karl, Schuhm., Ob. Faulpelz 10
 Nagel Friedr., Wertmstr., Bergh. Str. 72b
 — Georg, Dienstmann, Hauptstr. 227
 — Heinrich, Portier, Fahrtg. 10
 — Joh., Werkführer, Landhausstr. 2b
 — Jos., Schuhm., Unterestr. 27 (Eingang Pfaffengasse)
 — Lina u. Amalie, Geschw. Fr., Leberg. 4
 — Ludw., Oberschaffner, Bahnhofstr. 1
 Nahn Martin, Tagarb., Unterestr. 22
 Napp Friedrich Wilhelm, Geschäftsagentur, Landhausstr. 21 (☞ 81)
 Nebel Friedr., Rechtsanwält Ww., Karlsstraße 16
 — Gg., Dr. Ww., Grabeng. 14
 Nebenius Karl, Dr. Ww., Sophienstr. 17
 Neckermann Kaspar, Zollamts-Assistent, Mittelbadg. 1
 Neef Barbara Ww., Privatn, Plöck 35
 — Wilh., Direktor Ww., Halpelg. 5
 Neher Ludw., Schreiner, Bussfemerg. 1
 Neidig Phil., Cigarrenm., Schlierb. Ldstr. 46
 Neidinger Gg., Bildhauer, Römerstr. 22
 Neidlinger Georg, Nähmaschinen-Geschäft, Hauptstr. 79
 Neininger Viktorin, Hauptlehrer, Hauptstraße 67
 Nepple Jos., Hauptlehrer, Plöck 28
 Nessel Alois, Kleidermacher, Halpelg. 1
 Nesenjohn Leo, Kutscher, Mittelbadg. 14
 Neß Robert, Ofen- u. Herdsetzer, Leopoldstraße 36
 Nestler Christ., Verwalter, Mohrbacherstr. 51
 Nething Friedr., Buchdrucker, Gr. Mantelgasse 13
 — Jean, Schuhm. und Frau: Konvertennäherin, Pfaffeng. 2



Nething Lisette, Näherin, St. Mantelg. 3
 — Louis, Tapezier, Ingrimstr. 24
 — Rob., Vereinsdiener u. Frau: Stellenvermittlungsgeschäft, Lauerstr. 12
 Nettel Sigm., Ingenieur, Rhm. Brückenstraße 25
 Netter Sigmund (Ja: B. Wolff & Netter), Kfm., Bienenstr. 8
 Neudeck Adam, Saffner, Bussfemerg. 1
 Neuberger Jos., Dr. Gymn.-Prof., Gaisbergstraße 71
 Neubert Gg., Schuhmacher, Bergh. Str. 47
 — G., F. Schuhm., Schlierb. Ldstr. 80b
 Neuberth Wilh., Schuhmann, Dreikönigstraße 20
 Neubrand Albrecht, Feldmesser, Plöck 39
 Neuburger Friedr., Schreiner, Ziegelg. 1
 — Sch., Prokurist bei Wilh. Gung & Cie., Plöck 73
 — L., Rechtsanwält, Hauptstr. 109
 — Mayer, Handelsmann, Ziegelg. 14
 — Wilh., Schreinerstr., Krämerg. 11
 Neudeck Phil., Maurer, St. Mantelg. 2
 v. Neuenstein Karl, Freiherr, Rhm. Römerstraße 237 a
 Neuenheim College, Rhm. Mönchhofstraße 117 a, b und g
 Neuer Ferd., Bäckermeister, Schloßberg 49
 — Herm., Lok. Führer, Neug. 15
 — P., Betriebs-Inspektor der städt. Gas- und Wasserwerke, Mittermaierstr. 8
 Neugab Jul., Dr. med., Assistenzarzt bei Prof. Jurasz, Bahnhofstr. 11
 Neumann F., Dr. Prof., Direktor d. german. Seminars, Mohrbacherstr. 51
 — Johanna, Institutsvorsteherin, Plöck 52
 Neuper Ludw., Schuhmacher, Römerstr. 25
 Neupert Gregor, Maurer, Schloßberg 37
 Neureither Wilh., Maurer, Rhm. Lutherstraße 165
 — Jak. Ww., Waschfrau, Rhm. Römerstraße 193
 Neureuther Marg. Ww., Waschfrau, Lierstraße 28
 Neuser Jos., Buchhalter bei d. städt. Sparkasse, Dreikönigstr. 14
 Nick Friedr., Metzger, Hauptstr. 87
 Nickles L., Prof. Ww., Mädchenpensionat, Rhm. Klosterstr. 4
 v. Nida Sophie Frau, Gaisbergstr. 16a
 Niebel Martin, Schuhmann, Hauptstr. 197
 Nieder Konrad, Kleiderm., Semmelsg. 9
 Niederbronner Schwester f. Krankenpflege, Burgweg 1 und Gaisbergstr. 16
 Niederleigner Elisabeth, Strickerin, Mohrbacherstraße 23
 Nieper Josephine Witwe, Rhm. Brückenstraße 16
 Niechwis Jos., Flaschner und Frau: Hebamme, Dreikönigstr. 8

- Nikolai Friedrich, Schreiner, Klingenteich-
straße 16
- Nikolaus Jak., Kleiderm., Unt. Neckarstr. 10
- Niknis Aug., Zugmstr. Witwe, Hdschuchsh.
Landstr. 87
- Eugen, Bauunternehmer, Gaisbergstr. 68
- Noe Franz, Tagarb., Speyerer Landstr. 39
- Frz. Jos., Tagarb., Dreikönigstr. 1
- Val., Lohntuchsch., Unt. Neckarstr. 70
- Nohe Ludw., Metzgermeister, Hauptstr. 4
- Nohl Ludw., Prof. Wtw., Klingenteichstr. 5
- Nolde Sus. Frä., Kleiderm., Unterestr. 9
- Noll August, Buchbinder, Ketteng. 5
- Nollert Gg., Architekt, Alte Bergh. Str. 6
- Nolte Karl, Kfm., Gaisbergstr. 64
- Nostadt Joh., F. Arb., Nhm. Römerstr. 181
- Karl, Gastwirt zum Eisernen Kreuz,
Hauptstr. 214
- Martin, Kleiderm., Hauptstr. 214
- Nikol., Gerber, Nhm. Kurze Gasse 195
- Nüchtern Marie, Händlrm., Nhm. Rathaus-
straße 189
- Nuhn Georgina Frä., Rohrbacherstr. 45
- Nuß Engelbert, Konditorei u. Café, Haupt-
straße 25
- Gg. Adam, Wirt, Bahnhofstr. 29
- D
- Ober Joseph, Obsthändler, Schneidmühl-
gasse 11
- Katharine Witwe, Fahrtg. 11
- Martin, Lohntuchsch. Wtw., Grabeng. 7
(~~78~~)
- Mich., Skappenn. Wtw., Apothekerg. 8
- Oberdieck Florentin, Gastwirt zum roten
Löwen, Haspelg. 7
- Oberfeld H. (Znh.: Franz Bub-Oberfeld u.
Theodor Oberfeld), Zimmer-Geschäft,
Schlierb. Landstr. 30
- Hch., Zimmermstr. Wtw. u. Wirtschaft
zum Rosenbusch, Schlierb. Landstr. 30
- Theod., Zimmermstr. (Fa: H. Oberfeld),
Schlierb. Landstr. 30
- Obergfell Matth., Schreiner, Karlsstr. 20
- Oberländer Agnes Frau, Leopoldstr. 17
- Obermeier Gottl., Flaschnermstr., Berghei-
merstraße 34
- Obermeyer Friedr., städt. Oberförster, Blu-
menstraße 7
- Obermüller Joh., Zimmermann, Ziegelsg. 5
von Oberndorff Karl, Graf, Neuenh. Land-
straße 30
- Obländer Friedr., Maschinist, Schlierbach
109 (Pumpstation I)
- Ochel Herm., Kfm., Nhm. Brunnenstr. 199
- Ochs Hemigius, Unterlehrer, Nhm. Luther-
straße 172
- Wilh., Hausmstr., Bergheimerstr. 73
- Odenwald Herm., Priv. Ww., Ingrimstr. 38
- Karl, Maurer u. Frau: Wäschgeschäft,
Nhm. Gartenstr. 164 m
- Oborico Joh., Lager von Marmor-Mosaik-
Terrazzo-Böden, Bergheimerstr. 17
- von Oechelhäuser A., Dr. Prof., Zwing-
straße 8
- Oechsner Joseph, Maurer, Sandg. 8
- Oedel Andr., Kammacher, Apothekerg. 3,
Werstätte Hauptstr. 55 a
- Barb. Wtw., Monatsfr., Unterestr. 13
- Christian, Tagarb., Apothekerg. 5
- Heinrich, Friseur, Bergheimerstr. 35
- Heinrich, Tapezier, Unterestr. 33
- Karl, Schreiner, Krämerg. 6
- Magd. Ww., Wäscherin, Semmelsg. 18
- Oeder Adam Wtw., im Brückenturm
- C., Lithographische Anstalt u. Druckerei,
Märzg. 3, Wohnung Plätz 28 (vom
1. April 1891 an: Märzg. 3)
- Oehlschläger Mich., Schuhm., Augustinerg. 1
- Rosa, Näherin, Schiffg. 2
- Oelbort Friedr., Maler u. Tüncher, Ingrim-
straße 6
- M., Gastwirt zum Bären, Hirschstr. 3
- Martin, Zimmermaler und Tüncher,
Pfaffeng. 11
- Oelschläger Ad., G. Arb., Gaisbergstr. 12
- Oelschlegel Marie Wtw., Zeitungsträgerin,
Unt. Neckarstr. 34
- Oesterle Gg., Viktualienhdlr., Augustinerg. 1
- Oettinger Friedr., G. Arb., Spey. Ldstr. 29
- Oehlhauser P. Ww., Hndlrm., Dreikönigstr. 23
- Ph. Jak., Privatm., Unt. Neckarstr. 28
- Ohrenklinik, akad. (Vorrat Moos), Berghei-
merstraße 28
- Ohr August, Maurerpolier, Schiffg. 4
- S. Witwe, Hauptstr. 207
- Olbert Anton, Tüncher und Lackierer, Krä-
mergasse 7
- Georg, Plästerer, Unt. Neckarstr. 58
- Karl, Plästerer Ww., Unt. Neckarstr. 58
- Kathar. Wtw., Kl. Mantelg. 24
- Olinger Friedrich, Bierbrauerei-Direktor,
Mühlstr. 1 (~~116~~)
- Oliver G. C., Newd., am Neuenheim College,
Nhm. Münchhofstr. 117 b
- Opiß Max, Geschäftsf. der Nähmaschinen-
niederlage von G. Reiblinger, Ziegel-
gasse 21
- Oppel Chr. Friedr., Architekt u. Bauunter-
nehmer, Rohrbacherstr. 49
- Gg. Bertr. Wtw., Rohrbacherstr. 49
- Kasp., Wirt zum Stall, Rohrb. Str. 4
- Oppenheimer Gebr., Lederhandlg., Haupt-
straße 107
- Heinr. (Fa: Gebr. Oppenheimer), Kfm.,
Hauptstr. 107
- Moriz (Fa: Gebr. Oppenheimer), Kfm.,
Hauptstr. 107

- Oppenheimer Moses (Fa: Gebr. Oppenheimer), Kfm., Hauptstr. 107
 — J., Dr. Prof., prakt. Arzt, Märzg. 1
 Oppermann Wilh., Schuhm., Ob. Neckarstr. 4
 Orb Sophie Witwe, Leyerg. 2
 Ortlieb Aug., Zimmerm., Blumenstr. 37
 — Herm., Werkfchreiber, Landhausstr. 12
 — Julius, E. Arbeiter, Römerstr. 23
 Ortwein Jos., Dienstmann, Handschuchsh. Landstr. 76
 Ospann Alf., Dr. Privatdozent, Gaisbergstraße 11
 Ost Emil, Lederhändler, Schiffg. 10 (Wohnung: Burgweg 8)
 — Louis Witw., Burgweg 8
 — Ludwig, Kfm., Burgweg 8
 von Osten-Sacken R. Baron, Rentner, Plöck 26 (Gingang Bredeplaz)
 Oster Karl, Spezerei-, Wagen-, Nähmaschinenhandlung und Kassettenfabrikation, Mittelbadg. 8, Mechanische Werkstätte: Zwingerstr. 18 (Ging. Brenneckgasse)
 Ostermeier Karl Friedr., Tagarb., Krämergasse 16
 Osterrieth Mathilde, Untersuchungsrichter Witwe, Gaisbergstr. 22
 Osthoff Herm., Dr. Prof., Rhm. Mönchhofstraße 117 o
 Oswald Herm., Priv. Ww., Kaiserstr. 7
 Ott Julie Frau, Unterestr. 19
 Otten Karl, Kommissionär, Plöck 31
 Ottenbacher Gottlieb, Universitäts-Bibliothekdiener, Marktallhof 5
 Otenthal Gg., Lohnkutscher, Al. Mantelgasse 21
 Otto Aug., Glaser Ww., Dreikönigstr. 10
 — Elise Witwe, Luisenstr. 2
 — Gottl., Küfer, Rhm. Rathausstr. 187
 — Henriette Frä., Unterestr. 20
 — Jaf., Maler u. Tünchermstr., Plöck 91
 — Julius, Fabrikation von Korbwaren u. Korbmöbellager, Hauptstr. 90
 — Karl Ed. Ww., Spezerei-, Delikatessens-, Tabak- u. Cigarrenhdlg., Unterestr. 19
 — Karl, F. Schuhm., Schlierb. Landstr. 79
 — Martin, Maurermeister, Sophienstr. 2
 von Oden, Prem.-Lieutenant, Plöck 101

P

- Pabst Friedr., Prokurist bei Wilh. Gumb & Co., Plöck 77
 — Ignaz, Schlosser Ww., Unterestr. 8
 Pagenstecher Ernst, Dr. Prof., Plöck 66
 Palais Großh., Karlsstr. 4
 Pantle Friedr., Handelsm., Römerstr. 27
 — Gg., Händler, Am Güterbahnhof 15
 — Martin, F. Arb. Ww., Römerstr. 25
 Panzer Magdal., Kleiderm., Ketteng. 3

- Pape C., Dr. & Co., Chem. Fabrik, Ziegelhauhen
 Paul Michael, Maler und Tüncher, Große Mantelg. 20
 — Peter, Schuhmachermstr., Unterestr. 31
 — W. G. L., Chemiker, Schlierb. Landstr. 3
 Paule Joh., Magazinier Ww., Spfstr. 162
 — Karl Phil., Küfer, Rohrbaderstr. 102
 Pauli G. & Cie. (Friedr. Langbein), Hof-Photographen, photograph. Atelier u. Porzellanmalerei, Hauptstr. 113 a
 —  Empfchlungs-Anzeige S. 11
 Pauly Margarete Frä., Fischerg. 5
 Pawel Wilhelmine, Güterdirektor Witwe, Leopoldstr. 34
 Payne Rob. Adair, Privatm., Marktplaz 1
 Peares Maurice Mrs., Priv., Hauptstr. 197
 Pelikan Karl, Registrar, Ingramstr. 22
 Penner Friedr., Architekt, Ob. Neckarstr. 8
 — Gebr., Kolonialwaren-, Delikatessens-, Geflügel-, Fischhandlung u. Verbands-geschäft, Hauptstr. 58 (— 60)
 — Jaf., Küblermeister, Ob. Neckarstr. 8
 — Karl (Fa: Gebr. Penner), Kfm., Hauptstraße 58
 — Peter, Küblermeister Ww., Pfaffeng. 11
 — Wilhelm (Fa: Gebr. Penner), Kaufm., Hauptstr. 58
 Perino Jos., Sesselmacher, Plöck 13 (Werkstätte: Hauptstr. 40)
 „Perkeo“ (vorm. zum Kapfen), Bier- und Weinwirtschaft, Hauptstr. 75
 Peter Gg. Jos., Gerber, Schneidmühlg. 6
 — Marie Witw., Rhm. Römerstr. 243
 Petri Ludwig, stellvertretender General-Agent, Hauptstr. 130
 Petry Katharine, Hauptlehrer Ww., Rhm. Brunnenstr. 273
 Petters Otto, Buchhändler (Fa: Vangel & Schmitt), Univ.-Buchhandlg., Hauptstraße 78
 — Otto, Verlagsbuchhandlung, Spfstr. 78
 Pfaff Grasmus, Prof. a. D., Marktplaz 3
 — Helene Frä., Krämerg. 5
 — Jos., Buchhalter und Frau: Kleiderm., Bergheimerstr. 61
 — Karl, Dr., Gymnasial-Professor, Obere Neckarstr. 14
 — Mathilde, Seminarlehrer Ww., Obere Neckarstr. 14
 Pfaff-Nähmaschinen-Niederlage, Klingenthorstraße 8
 — Pauline Frä., Hauptlehrerin, Krämerg. 5
 — Wilh., Optiker und Mechaniker, Hauptstraße 93 (Wohnung: Sandg. 5)
 —  Empfchl.-Anzeigen S. XXIV und XXV
 Pfaffius Sophie Frä., Zwingerstr. 15
 Pfau Karl, Schuhmacher, Kiffelg. 2
 — Martin, Pfästerer Ww., Fischerg. 10

- Pfeffer Karl Ludw., Buchdruckereibesitzer, Verleger des Heidelberger Tagblattes (General-Anzeiger) und des Heidelb. Fremdenblattes, Brunnengasse 24 (☞ 125)
- Pfeffinger Imman., Hauptlehrer Witwe, Ob. Kanlepelz 4
- Pfeifer Mich. Wtw., Kl. Mantelg. 6
- Pfeiffer Ernst, Institut f. Mechanik, Optik und Elektrotechnik, Hauptstr. 40
- Eugen, Musikal.-Handlg., Grabeng. 10
- Friedrich, Werkmeister, Hauptstr. 25
- Gg., Kleiderm. Wtw., Hirschstr. 5
- Georg, Obermüller, Bergheimerstr. 82
- Georg, Schuhm. Wtw., Unterestr. 34
- J. M., Fabrikbesitzer, Rohrbacherstr. 7 (☞ 71)
- Joseph, Gärtner, Friesenberg 6
- Karl, C. Arb., Römerstr. 25
- Karl, Privatm., Hauptstr. 246
- Otha Fräul., Priv., Leopoldstr. 12
- Otto, Gastwirt z. Nassauer Hof, Plöck 1
- Rudolf (Ja: J. M. Pfeiffer, Ziegelhau- sen), Fabrikant, Sophienstr. 3 (☞ 73) vom 1. April 1891 an: Sophienstr. 5
- Theodor, Privatm., Plöck 54
- Wih., Fabrikant (Ja: J. M. Pfeiffer, Ziegelhau- sen), Rohrb. Str. 5 (☞ 77)
- Pfeil Gustav, Kleiderm., Unt. Neckarstr. 54
- Pfeilfriedr. Fr., Maurer Wtw., Klingenteich- straße 28
- Pfeanninger Karl, Schumann, Hirschstr. 1
- Pfeisinger Mich., Werkmstr., Neue Schloß- straße 2
- Pfifferling J. A., Priv. Wtw., Grabeng. 14
- Pfisterer Adam, Chirurg, Gr. Mantelg. 2
- Andreas, Maurer, Ob. Neckarstr. 7
- B., Holz- u. Kohlenhdlg., Bergheimer- straße 67, Wohnung Bergh. Str. 53
- Eva Witwe, Römerstr. 44
- Friedrich, Kutscher, Plöck 41
- Friedrich, Spezereihdlr., Römerstr. 27 (Vorderhaus)
- Friedrich Gg., Maurer, Leyerg. 4
- Gg., Tagarb., Schlierb. Landstr. 14
- Hch., Landwirt, Bergheimerstr. 53
- Joh., Viktualien- u. Eierhdlg., Plöck 62
- Julie Witwe, Römerstr. 44
- Karl, Landw. Wtw., Nhm. Römerstr. 229
- Käthen u. Karol., Geishw. Fräul., Haupt- straße 227
- Katharine Witwe, Brunneng. 6
- Lorenz, Jakobsq. 1
- Ludw., Kattschreiber, Klingenteichstr. 16
- Ludw., Weingärtin. Wtw., Gaisbergstr. 93
- Martin, Tagarb., Semmelsq. 5
- Martin Frau, Unterestr. 7
- Mich., Privatm., Kleinschmidstr. 1
- Peter, Steinseher Wtw., Uferstr. 22
- Philipp, Landwirt, Neug. 5
- Pfisterer Suz., Wärterin in der Luisenheil- anstalt (Gingang Bergheimerstraße)
- Wilhelm, Senffabrikant, Fabrtg. 7
- Wih., Senffabrik. Wtw., Fabrtg. 7
- Pfizer Ernst, Dr. Hofrat Prof., Direktor des botanischen Gartens u. Instituts, Bergheimerstr. 1
- J., Maurer, Nhm. Römerstr. 245
- Pflaumer Heinrich, Schuhmachermstr., Nhm. Brückenstr. 33
- Konr., Maurerm., Nhm. Römerstr. 246
- Konrad Wtw., Nhm. Rahmeng. 173
- Peter, Kleiderm., Nhm. Lutherstr. 220
- Pflüger Jos. P., Friseur, Theaterstr. 2
- Pflug David, Bürger-Kastmodiener Witwe, Marstallstr. 6
- Hch., Diener im physik. Kabinet, Brun- nengasse 1
- Michael, Schwertfeger, Neug. 3
- Pfreundschuh Gg., Postsekretär, Hptstr. 127
- Pfundstein Jos., Kleiderm., Hauptstr. 204
- Philipp Adolf, Uhrmacher, Lauerstr. 11
- Franz, Milchhdlr., Hauptstr. 227
- Franz, Milchhändler Wtw., Hptstr. 227
- Gg., Tagarb., Kaiserstr. 40
- Philipp Karl, Sprachlehrer, Leopoldstr. 39
- Philippi Marie Fräul., Näherin, Floring. 6
- Physiologisches Institut, Akademiestr. 3
- Pieper Alb., Eisendreher und Frau: Stelle für Arbeitsnachweis, Hauptstr. 35
- von Pierron Karl, Hauptm. a. D., Steing. 2
- de Pirani Eugenio Cavaliere, Komponist, Handschuchsh. Landstr. 390
- Pirich Karl, Sohllederfabrik a. d. Haarlah
- Karl, Leder- u. Fellhdlg., Hirschstr. 10
- Karl (Ja: Karl Pirich), Lederfabrikant, Bauamtsg. 8
- Konrad (Ja: Karl Pirich), Lederfabri- kant, auf dem Haarlah
- Ludw. (Ja: Karl Pirich), Lederhdlr. u. Fabrikant, Hptstr. 207 (Ging. links)
- Pissot Karl, Tagarb. Mittelbadg. 14
- Pitische Louis Witwe, Rohrbacherstr. 73
- Plach W., Seilermstr., Nhm. Rahmeng. 151
- Plaschet Anna Frau, Plöck 89
- Plag Eugen, Privatm., Schloßberg 3
- Plitt W. (W. L.), Lehrer a. Neuenheim Col- lege, Nhm. Mönchhofstr. 117b
- Pohl G., Garnisonverwaltungsdirektor a. D. und Rechnungsrat, Gaisbergstr. 32
- Pol Rudolf, Ingenieur, Thon- und Stein- gutröhrenlager, Bergheimerstr. 56
- Polsdorf Karl, Privatm., Hauptstr. 85
- Poncet B. Mme., Kleider- u. Putzmacherin, Hauptstr. 110
- Popp Anna Fräul., Kleiderm., Sandg. 3
- Barb., Schlosser Wtw., Rohrb. Str. 102
- Franz, Kolonial-Waren, Delikatessen, Cigarren u. feine Weine, Hauptstr. 200
- Joh. Benedikt, Tagarb., Bergh. Str. 90

- Bopp Jos., Schuhm., Römerstr. 25
 — Joseph Wtw. (Firma: Bopp-Trantle),
 Kolonialwaren, Delikatessen, Cigarren,
 Hauptstr. 154 (1894)
 — Joseph, Neufilberarbeiter und Gürtler,
 Lauerstr. 4
- E**mpfehlungs-Anzeige S. VII
 — Wid., Zeitungsträger, Dreifönigstr. 6
 Poppen G., Maschinen-Ingenieur, Römer-
 straße 40
 Porphyrewerk Dossenheimer, der Gebrüder
 Leferenz, Bureau: Bergheimerstr. 4
 Portland-Cementwerk Heidelberg (vormals
 Schifferdecker & Söhne), Mühlstraße 9
 (1898)
 von Pöschinger stath. Wtw., Hauptstr. 136
 (Gingang Augustinergasse)
 Posner S., Buchdruckereibesitzer, Hptstr. 35
 Postel Jak., Metzgermeister, Unterestr. 26
 Poth Phil., stauim. (Mannh. Petroleum-
 import), Augustinerg. 9 (1893)
 van Poul Joh. Hch., Korps-Arzt a. D.,
 Mohrbacherstr. 73
 Pracht K., Steuerausheber, Hirschstr. 1
 Pratz Joh., Stationsmeister, Bahnhofstr. 2
 Prechter Jul., Tagarb. und Frau: Magd-
 verdingerin, Mittelbadg. 10
 Preis Jakob, Bäckermstr., Bergh. Str. 75
 Preisler Karl, Musiker, Gaspelg. 1
 Prestinari Jos. Frl., Schlierb. Landstr. 3
 Prey Hermann, Gold- und Silberwaren-
 Geschäft, Hauptstr. 100
- E**mpfehlungs-Anzeige S. XVII
 Prior Friedrich, Dienemann, Neug. 10
 — Konrad, Schuhm., Fischerg. 12
 Probst Adolf, Skribent, Nhm. Hirschg. 15a
 — Amalie, Registrator Wtw. u. Johanna
 Frl., Dreifönigstr. 12
 Pröpfer Jos., Tapetendrucker, Schloßb. 24
 — Franz, Schlosser, Schloßberg 24
 — Lijette, Tagarb., Schloßberg 24
 Proessel G. Wtw., Privatn, Plöck 81
 Propste Heinrich, Dr., Sophienstr. 4
 Providenzkirche evangel., Hauptstr. 90a
 Pöschner Frz. J., Schuhm., Gr. Mantelg. 10
 Buchelt Auguste Frl., Mohrbacherstr. 18
 — Konrad, Oberingenieur, Mohrb. Str. 18
 — Marie, Thekla u. Marie Luise, Geschw.
 Frl., Mohrbacherstr. 18
 Püls Aug. Ad., Zimmerm., Bussmerg. 20
 Pulko J., Kleiderm., Hauptstr. 28
 Pusierer Albert, Pferdeh. Schaffner, Stein-
 gasse 18

Q

- Quast Geschwister, Gr. Mantelg. 9
 — Wilh., Landw., Bahnhofstr. 31
 Quati Jak., Tapezier, Dreifönigstr. 12
 — Karl, Kleiderm., Strahng. 4
 — Kath. Wtw., Waschfrau, Gr. Mantelg. 20

- Quincke Gg., Dr. Geh. Hofrat Professor,
 Direktor des mathem.-physikal. Semi-
 nars und des physikalischen Instituts,
 Hauptstr. 47/51 (Friedrichsbau)
 Quigmann G. A., Oberstabsarzt Witwe,
 Leopoldstr. 41

R

- Raab Christian, Schuhm., D. Neckarstr. 16
 — Hch., Pflasterer Wtw., Kurzer Buckel 1
 Räber Ludwig, Kärcher, Bussmerg. 4
 Rables Ida Wtw., Nhm. Römerstr. 256b
 Rabls August, Musiker, Hirschstr. 12
 Rahr Friedr., Privatn., Gaisbergstr. 3
 Raibberger Elise u. Luise Frl., Lehrerinnen,
 Plöck 59
 Ramp Phil., G. Arb., St. Annag. 5
 Ramstoc Karl, Uhrmacher, Ziegelg. 2
 — Wilh., Spitalgelberheber, Ziegelg. 2
 Ransberger Gch., Gärtner, Nhm. Hirsch-
 gasse 15
 Raphael Suj. u. Herrn. Geschw., Klingen-
 teichstraße 5
 Rapp Aug., Zugmeister, Gaisbergstr. 12
 — Gg., Schreinermstr., Schloßberg 37
 — Joseph, Neisenber, Brunneng. 6
 — Karl, Bierbrauerei z. Gold. Fäßchen,
 Ingrimstr. 16
 — Karl, Matschreiber, Nhm. Römerstr. 181a
 — Marg. W., Monatsfrau, Schloßb. 32
 — Theodor, Bierbrauerei zum Schwarzen
 Schiff, Schiffg. 11
 Raquet Wilh., Schlosser, Plöck 56a
 Rath Andreas, Kleiderm., Ingrimstr. 14
 Rathaus (Stadtgemeinde), Marktplatz 10
 (1898)
 Rathgeber Hugo, F. Arb., Nhm. Luther-
 straße 212
 — Peter, G. Arb., Nhm. Rahmeng. 133
 — Phil. Wtw., Weißnäherin, Schlierb. 72
 Rau Karl, Cigarrenm., Schlierb. Ldtstr. 39
 — Karl, Tagarb., Pfaffeng. 12
 — Nikol., Tuchschere u. Dekateur, Große
 Mantelg. 10
 Rauch Joh. Nik., Bäckermstr., Hptstr. 223
 — Jos., Dr. Hofrat Prof., Augustinerg. 9
 Rauen Friedrich, Tagarb., Kl. Mantelg. 25
 Rauch Ferdin., Glaserstr., Ob. Faule-
 pelz 6 (Werkstätte: Zwingenstr. 18)
 Rauchsabel Karl, Tagarb., Leopoldstr. 32a
 Rauter Theodor, Lithograph, Sandg. 4
 Rauth Peter, Dekorationsmaler, Lauerstr. 5
 Rawig Arnold, Dr. Sanitätsrat, Ziegelh.
 Landstr. 24
 Reber Heinr., G. Assistent, Bahnhofstr. 33
 Rebmann Heinr., Architekt, Römerstr. 21
 Rech Friedrich, Wagner, Bergh. Str. 41
 — Louis, Privatn. Wtw., Uferstr. 36
 Neckewell L., Friseur, Hauptstr. 167 (Ge-
 schäft: Hauptstr. 160)

- Neberath Jak., Maurer Ww., Schloßberg 4
 — Mart., Tapetendrucker, Schlierbad 64
 Neeg Ludwig, Bäckerstr., Schloßberg 33
 Nees Ludwig, Schutzmann, Ziegelg. 5
 Negel Christ., Dienstm. Ww., Semmelsg. 4
 — Karl, Installateur, Apotheker, 8
 Regenfuß Karl, Musiker, Dirichstr. 12
 Reger Karl, Dienstmann, Schloßberg 16
 — Max, Korpsdiener, Lauerstr. 8
 Regnault Marie, Dr. Ww., Uferstr. 22
 Rehberger Jakob, Landwirt, Nhm. Brunnenstraße 207
 — Marie Witwe, Pfaffeng. 8
 Rehn Jak., Schuhmachermstr., Ziegelg. 16
 — Joh., C. Schaffner, Unt. Neckarstr. 46
 Reibe Helene Frau, Unt. Neckarstr. 9
 Reibold Gg. Jak., Zimmern., Pfaffeng. 9
 — Joh., Schuhm. Ww., Kl. Mantelg. 11
 — Nikol., Aufseher, Neuenh. Landstr. 68
 — Peter, Steinbrecher, Schiffs. 4
 Reichard Adolf, Schlosser, Busseng. 12
 — Phil., Stadtbaumstr. Ww., Karlsstr. 6
 Reichardt Jul., Priv. Ww., Gaisbergstr. 1
 Reichel Joh., peni. Briefstr., Hauptstr. 30
 Reichenbach B., C. Schaffner, Häufferstr. 7
 Reichert Christ., Wagenw., Unterestr. 12
 — Emma, Bugmacherin, Plöck 17
 — Frz. Jos., C. Assistent, Bergh. Str. 47
 — Joh., Bahnwart, Bergheimerstr. 47
 — Joh., Kutcher, Nhm. Brunnenstr. 202
 — Joh. Gg., Gastwirt auf der Molkentur, Klingenteichstr. 21
 — Karl, Maurer, Apotheker. 14
 — Peter, Tagarb., Kräheng. 9
 Reichle Karl, Steueraufseher, Hauptstr. 50
 v. Reichlin-Meldegg Kuno, Freiherr, Dr. Privatdozent, Nhm. Werderstr. 232
 Reichold Hans, Ingenieur, Mohrb. Str. 72
 Reichsbank-Nebenstelle, Marktplatz 10
 Reichspost deutsche, Hauptpost: Mohrbacherstraße 3, Stadtpost: Marstallstr. 6
 Reidel Adam, Bureaudiener, Bergh. Str. 45
 — Georg, Lok. Heizer, Schloßberg 20
 Reif Phil., Metzgerei u. Wirt, Bergh. Str. 41
 Reiffel D. Nachf. (Oskar Schepp), Garne, Woll- u. Kurzwarengroßhdlg., Steing. 9
 — Luise Witw., Bergheimerstr. 31
 — M., Pfarrer Ww., R. Schloßstr. 24
 — Wilh. Ww., Feinbäckerei, Optstr. 212
 Reiber Aug. (Ja: Mart. Reiber), Zimmermeister u. Holzhändler, Uferstr. 32
 — Franz, Zimmermeister u. Holzhändler, Schneidmühlg. 11
 — Friedrich, Privatm., Uferstr. 22
 — Friedr. Martin, Landw., Bauamtsq. 2
 — Georg, Maurer, Uferstr. 12
 — Martin, Zimmermstr. Ww., Uferstr. 24
 Reiber Martin, Zimmergeschäft und Holzhandlung (Inhaber: August Reiber & Emil Edel), Uferstr. 32
 Reimold Amalie Fräul., Luifenstr. 16
 — C., Kfm., Nhm. Gartenstr. 164v
 Rein Marg., Pfarrer Ww., Mohrb. Str. 48
 Reinecker Rud., Schreiner, Hauptstr. 190
 Reinehr Adam, Sattlermeister, Optstr. 157
 v. Reinet Karol., Oberst Ww., Optstr. 39
 Reiner Friedr., Kohlenhdlr., Nhm. Lutherstraße 165
 Reinfort Marg. Ww., Monatsstr., Floring. 3
 Reinhard Frz., Tagarb., Eppelh. Ldstr. 15
 — Joh., Schlossermstr., Unt. Neckarstr. 54
 — Joh., Kleiderm., Oberbadg. 1
 — Joh., Privatm., Gaisbergstr. 97
 — Konrad, Gastwirt, Nhm. Rahmeng. 137
 — Leonh., Kleiderm., Ziegelg. 14
 — Nikol., Wagner, Nhm. Römerstr. 252
 — Peter, Tagarb., Dreikönigstr. 4
 — Phil., Flaschnermeister, Hauptstr. 99
 — Phil., Schuhm. Ww., Bergheimerstr. 28
 — Wilh., Klavierlehrer, Oberbadg. 10
 Reinhardt Alfred, Zeichner u. Maler, Nhm. Brückenstr. 16
 — C. F. C., Verwalter beim städt. Fuhrhof, Bergheimerstraße
 — Emma, Industrieführerin, Burgweg 5
 — Ernst, Kleiderm., Obere Neckarstr. 2
 — Eva Fräul., Kleiderm., Gemarkt 3
 — Friederike, Privatm., Burgweg 5
 — Georg, Pension und Wirtschaft zur Stützmühle, Ziegelhauken
 — Henriette Witwe, Rentnerin, Nhm. Brückenstr. 18
 — Jak., Wirt, Am Güterbahnhof 15
 — Karl, Landesproduzenten, Mehl, Hülsenfrüchte, Kernwaren, Nhm. Brückenstr. 18
 — Karl Ww., Waichfrau, Brunneng. 22
 — Louis, Dr. med., prakt. Arzt, Nhm. Brückenstr. 15
 — Ludw., Landw. Ww., Nhm. Brunnenstraße 210
 — M., Papier-, Schreib- und Kurzwarenhandlung, Nhm. Brückenstr. 18
 — Nikol., Maschinist, Plöck 33
 Reinhart Käthchen Fräul., Haispelg. 14
 — Phil., Tüncher Ww., Kl. Mantelg. 5
 Reinheimer J. P., Schuhm. u. Schuhlager, Hauptstr. 164
 Reinig Anton, Bäckermeister, Nhm. Rahmengasse 155
 — Korn., Bäckerstr., Nhm. Rahmeng. 155
 Reiningger Rosa, Privatm., Plöck 85
 Reinnuth Joh. Karl, Tüncher, Kräheng. 2
 Reinold Julie Fräul., Mittermaierstr. 1
 Neis Adolf (Ja: Gebr. Neis), Fabrikant, Bergheimerstr. 51
 — Albert, Fabrikant Ww., Mohrb. Str. 9
 — Bernhard (Ja: Joseph Neis Söhne), Kaufmann, Hauptstr. 79
 — Eduard (Ja: Gebr. Neis), Fabrikant, Mohrbacherstr. 9

- Reis Gebr., Kunstwolle-Fabrik, Alte Bergheimerstraße 11 (☞ 5)
- Gottlieb, Landesprodukten-Handlung, Kl. Mantelg. 16
- Sch., Stuhlfabrikant Witwe, Bussfemergasse 18
- Herm., Kfm., Hauptstr. 113 a (Geschäft: Kl. Mantelg. 16)
- Jos. Söhne, Möbel- und Bettenfabrik, Hauptstr. 79
- Lazar., Priv. Ww., N. Bergheimerstr. 11
- Levi, Kfm., Kl. Mantelg. 16
- Louis, Lackierer, Schlierb. Landstr. 13 (Werkstätte: Unt. Neckarstr. 80)
- S. G., Pferdehändler Wtw., Spfstr. 44
- Wilhelm, Handlung in Baumwolle und Baumwollabfällen, Bergheimerstr. 59 (Bureau: Bergheimerstr. 107) (☞ 1)
- Wolf (Fa: Joseph Reis Söhne), Kfm., Hauptstr. 79
- Reisch J. Gg., Schlosser Wtw., Uferstr. 18
- Karl (vorm. M. Hengstler), Fuß- und Blumengeschäft, Hauptstr. 191
- Wilh., Lok. Heizer, Bergheimerstr. 19
- Reisig Elisabeth Wtw., Neue Schlossstr. 5
- Friedrich, Gieß- und Senf-Fabrikant, Fahrtg. 17
- Gg. Phil., Kleiderm., Bergheimerstr. 57
- Reisinger Sch., Gärtner, Krahneng. 13
- Lucie, Wäschfrau, Bussfemerg. 14
- Margarete Wtw., Hauptstr. 143
- Reiske Hermann, Kfm., Plöck 77
- ☞ Empfchl.-Anzeige S. XIV
- Reis Alfred, Professor an der höheren Mädchenschule, Schlosserstr. 4
- Sch., Schlossermeister, Plöck 35
- L., Kfm., Hauptstr. 106
- Reiskner Emilie Frau, Unt. Neckarstr. 9
- Reiter Joseph, Schwertschmied und Schlosser, Unterestr. 26
- Mathilde Fräul., Unterestr. 26
- Reitlinger Georg, Maurer, Handschuchsh. Landstr. 83
- Reis Friedr., Tabakhändler, Gaisbergstr. 8
- Peter, Maurermeister, Pfaffeng. 6
- Wilh., Fabrikant Wtw., Gaisbergstr. 5
- Reischule (Gr. Universität), Marktallhof 2
- Reis Karl, Schmiedmeister, Haspelg. 6
- Reisler Joh., Maurermeister, Hauptstr. 88
- Phil., Schlosser, Speyerer Landstr. 1
- Remmlinger Joseph Anton, Wagenwärter, Fahrtg. 18
- Renaud Aline Fräul., Bergheimerstr. 13
- Reisch Otto, Lok. Heizer, Bahnhofstr. 27 (Eingang Landhausstraße)
- Reis Jul., Architekt, Kaiserstr. 48
- Reisert Louis, Flaschnermeister und Blechwarenlager, Plöck 71
- Renner Johann, Tagarb., Rhm. Rathausstraße 191
- Renner Ludw. Wtw., Schneidmühlg. 6
- Reisch Joh., Priv. Wtw., Zwingerstr. 19
- Joh., Kleiderm., Mittelbadg. 11
- Reiters Lisette Fräul., Rentnerin, Mittelbadgasse 10
- Reisler Rudolf, Postsekretär, Hauptstr. 13
- Reisig Fritz, Architekt, Leopoldstr. 35
- Reisbach Friedr., Tüncher, Steing. 11
- Joh., G. Arbeiter, Rhm. Rathausstr. 191
- Reisbert Adam, Kellermeister, Plöck 29
- Reisland C., Apotheker (Kirch- = Apotheke), Hauptstr. 26
- Reisling Ludwig, (Inh. der S. Buchschen Universitäts-Apotheke), Hauptstr. 114
- Reiter Frieda Fräul., Rentn., Friedrichstr. 12
- Friedrich, Gaseinrichter Wtw., Große Mantelg. 6
- G., Chirurg u. Zahntechniker u. Frau: Hebamme, Hauptstr. 18
- Gg., Lok. Heizer, Bahnhofstr. 11
- Sch., Volksschuldienner, Plöck 105
- J. M., Pferdebahnturfscher, Rhm. Nömerstraße 237
- Joh., Lok. Führer, Zähringerstraße
- Mart., Dr. Assistenzarzt, Mühlstr. 3
- Reitner Jak., Gastwirt zum Großen Jah, Hauptstr. 199
- Jak., Priv. Wtw., Marktplatz 8
- Joh. Jak., Privatm., Hauptstr. 199
- Reis Charles Mrs., Rentnerin, Rohrbacherstraße 63
- Rhein Sch., Lok. Führer, Fahrtg. 2
- Jak., Schmied, Bergheimerstr. 73
- Joh., Pferdebahnschaffn., Brunneng. 22
- Rheinheimer Ant., Privatm., Märzg. 12
- Louis, Sauer u. Densfabrikant, Märzgasse 12
- Rhenania-Korpskneipe, Hauptstr. 231
- Rhode Franz, Stadtwirar, Handschuchsh. Landstr. 79
- Ribberger Wilh., Kleiderm., Bussfemerg. 18
- Richard Joh. Gg., Agent, Augustinerg. 13
- Richter Karl, Sekretär, Hauptstr. 221
- Wilh. Wtw., Handschuchsh. Ldstr. 106
- Rickmann Friedr., Schuhmachermeister und Schublager, Unterestr. 9
- Rieckenberg Friedrich, Musiklehrer Witwe, Hauptstr. 157
- Riede Baptist, Postsekretär, Bergh. Str. 55
- Riedel Wilh., Gasdirektor a. D., Fischbrunnentalbesitzer, Hauptstr. 70
- Riedinger Friedr., Möbeltransportgeschäft, Pfaffeng. 4
- Riegel Joseph, Reallehrer, Fischmarkt 4
- Luise, Reallehrer Wtw., Hauptstr. 200
- Rieger Kasp., Rutscher, Bergheimerstr. 36
- Max, Schlossermeister, Alte Bergh. Str. 4
- Riegert Joseph, Gipser, Karlsstr. 20
- Riegger Franz Jos., penf. Werkmstr., Rhm. Lutherstr. 168

- Niegler Gg., Bäcker Wtw., St. Anna 3
 — Georg, Privatm., Burgweg 12
 — Kaspar, Direktor, Bergheimerstr. 56
 — Lucius, Bäckermeister, Hauptstraße 39
 (C 53)
 — Phil., Kanzleigehilfe, Gaisbergstr. 18
 — Philipp, C. F. Förner, Bergheimerstr. 33
 Niehl David, C. Arb., Römerstr. 25
 — Sch., Zimmermann, Kleinschmidtstr. 16
 — Kath. Frl., Kleibern., Brunneng. 6
 — Lisette Wtw., Waschfrau, Brunneng. 6
 Nieher Karl, Lehrer, Landhausstr. 20
 Niemer Bernh., Kleibern., Apothekerg. 3
 — Friedrich, Kleibern. (Damentonfektion),
 Ketteng. 2
 — Friedrich sen. Witwe, Bussfemerg. 1
 Nies Anna Frl., Telegr.-Geh., Hauptstr. 6
 — Aug., Photogr., Gr. Mantelg. 19 (Atel.:
 Hauptstr. 120)
 — Franz, Spezereigeschäft, Zwingerstr. 16
 — Joh., C. Arb., Bahnhofstr. 61
 Niefer Joh. Nepom., Priv., Bergh. Str. 47
 Nieß Joh., Dr. Privatm., Grabeng. 14
 Niim Jak., Pfr. a. D., Friedrichstr. 3
 Nilling M. Witwe, Pfaffeng. 8
 Nimmeler Bab., Waschfrau, Gelsespfad 2
 — Katharina Frau, Gelsespfad 4
 — Martin, Hof. Heizer, Bergheimerstr. 99
 — Phil., Schäffchenstepper, Unterefer. 8
 Nind Herm., Kleibern., Steing. 10
 Nindfleisch Gg., Dr. Assistentenarzt, Berghei-
 merstraße 20
 Ningshäuser Friedr., Priv. Wtw., Optstr. 27
 Ninkler Gg., Priv., Alte Bergheimerstr. 3
 — Konrad, Hof. Heizer, Bergheimerstr. 55
 Nisch Elise, Telegr.-Geh., Bahnhofstr. 25
 Nissel Adolf, Holzmacher, Lauerstr. 16
 Nitz Jos., Weinhdlr., Neuenh. Ldstr. 59
 Ritter Abrah., Landw., Bergheimerstr. 72 a
 — Adrian, Landwirt, Bergheimerstr. 80
 — Andr., Fremdenführer, Mittelbadg. 14
 — Christian II., Landw., Gaisbergstr. 23
 — Friedrich, Landwirt, Block 11
 — Georg Michael, Landwirt, Fahrtg. 6
 (v. 1. April 1891 an: Bergh. Str. 84)
 — Jakob, Landw., Eppelh. Landstr. 15
 — Joseph, Landw., Bergheimerstr. 82
 — Ludwig, peni. Postschaffner, Gaisberg-
 straße 22
 — Ludwig, Revisor a. D., Theaterstr. 10
 — Martin, Tagarb., Block 71
 — Theob., Landw. u. Wirt, Bergh. Str. 72
 Wittmann Elisabeth Frau, Krämerg. 3
 — Heinrich, Maurer, Fischerg. 6
 — Johann, Hundezüchterei, Handschuchsh.
 Landstr. 71
 — Matthias, Lüncher, Schloßberg 19
 — Phil. Jak. Wtw., Schloßberg 19
 Wittmeyer Konr., Spezereibhlg., Schlierb. 62
 Wittner Karl, Musiker, Leyerg. 2
 Nizhaupt Elise Frl., Hauptstr. 33
 — Friedr., Bäcker Wtw., Lauerstr. 24
 — Friedrich (Firma: Nizhaupt & Weber),
 Fabrikant, Ingrimstr. 1
 — Friedr., Weinhdlr. Wtw., Luisenstr. 17
 — Friedr. Matth., Privatm., Blumenstr. 7
 — Hermann, Fabrikant, Leopoldstr. 19
 — Karl, Bäckermeister, Hauptstr. 74
 — Konrad, Bäcker Wtw., Marktplatz 8
 — Leonhard Wtw., Konditorei und Café,
 Unterefer. 37
 Nizhaupt & Weber, Cigarren-Fabrik, In-
 grimstraße 1
 Nivola B., Expeditor Wtw., u. Nekarstr. 30
 v. Kochau Klara, Priv. Wtw., Luisenstr. 4
 Nockhufen Kath. Anna Frau, Bremenckg. 5
 „Nobensteiner“ Altbayerische Bierhalle und
 Weinstube, Sandgasse (C 43)
 Nodrian Alfred (Firma: G. Desaga), Lager
 chemischer Apparate, Hauptstraße 58
 (Geschäft: Hauptstr. 60)
 Nöder Ign., Schreinermeister, Al. Mantelg. 1
 — Lina Frl., Ziegelh. Landstr. 27
 Nöder Wilh., Dr. Augenarzt, Bergh. Str. 4
 Nödter Elise Wtw., Nhm. Brückenstr. 18
 Nömer Georg, Schlossermeister Wtw., Große
 Mantelg. 17
 — Jak., Schlosser u. Frau: Spezereihand-
 lung, Bergheimerstr. 57
 — Nikolaus, Schmiedmeister, Block 5
 Nömmele Karl, Wirt, Mohrbacherstr. 16
 Nömmich Ludwig, Regierungs-Rat a. D.,
 Block 2
 Nösch Rudolf, Glasermstr., Landhausstr. 8
 — Th., Wirtz, Alt. Gündtei, Mittelbadg. 13
 Nöser Jak., Porzellanhandlung, Sandg. 12
 — Karl, Schuhm., Semmelsg. 14
 Noesle Joseph, Privatm., Bremenckg. 5
 Noesler Emil, Hof-Konditoreiwarenfabrik,
 Hauptstr. 30 (C 87)
 Nöbler Auguste und Jakobine, Geschwister,
 Waschgeschäft, Dreikönigstr. 21
 — Emanuel, Kenteidiener, Dreikönigstr. 21
 Nöth Anna Marie, Wäscherin, Optstr. 103
 — Joh., Steinbauer Wtw., Zwingerstr. 19
 — W., Prof. Wtw., Akademiestr. 4
 Növesamp Gd., Sprachlehrer Wtw., Haupt-
 straße 107
 Nogge Karl, Musiker, Schlierb. Landstr. 22
 Nohde Erwin, Dr. Geh. Hofrat Prof., Di-
 rektor des philolog. Seminars, Nhm.
 Klostestr. 1
 Nohleder Friedr., Schuhm., Bahnhofstr. 9
 — Gg., Hof. Heizer, Römerstr. 5
 — Gg., Telegr.-Assistent, Kaiserstr. 44
 — Val., Tonnenhofarb., Kaiserstr. 40
 Nohmann Christine Frl., Römerstr. 7
 Nohrer Christoph, Schreiner, Hauptstr. 40
 Nohrhurst Christian, Briefträger, Große
 Mantelg. 24

- Rohrman Adam, Zimmerm., Schlierb. 49
 — Andr., Tagarb., Schlierb. Landstr. 23
 — Ant., Maurer, Schlierb. Landstr. 38
 — Aug., Kfm., Rohrbacherstr. 23
 — Babette Ww., Näherin, Kl. Mantelg. 11
 — Christoph, Fischer, Schlierb. Landstr. 27
 — Daniel Karl, Landwirt Ww., Schlierb. Landstr. 22
 — Frz., Landw. Ww., Schlierb. Ldstr. 32
 — Friedr., Fischer, Schiffg. 9
 — Friedr., Maurer, Schlierb. Landstr. 22
 — Friedr., Schiffer, Schlierb. Landstr. 40
 — Gg., Zimmerm. Ww., Schlierbad 57
 — Gertrud Ww., Waschfrau, Krämerg. 10
 — Gottfr., Privatm., Schlierbad 57
 — Hch. (gen. Müller), Kleiderm., Neckar-
 münzgasse 6
 — Hch., Mel. Heizer, Landhausstr. 6
 — Herm. Jaf., F. Arb., Schlierbad 65
 — Jaf. Friedr., Holzschnittwaren-, Brenn-
 holz- u. Kohlenhandlung, Rohrbacher-
 straße 23 und Bahnhofstraße 55. 57
 (72)
 — Jaf. u. Theob., Tagarb., Schlierbacher
 Landstr. 40
 — Jaf., Maurer, Schlierbad 70
 — Joh. Karl Witwe, Waschfrau, Schlier-
 bad 70
 — Joseph, Schiffer, Schlierbad 106
 — Karl, Tagarb., Unt. Neckarstr. 13
 — Karl Friedr., Fischer, Schiffg. 9
 — Kath., Tagarb., Schlierb. Landstr. 40
 — Luise Ww., Hebamme, Hauptstr. 3
 — Margarete Ww., Plöck 16
 — Mart., Schiffer, Schlierb. Landstr. 45
 — Mich., Tagarb. Ww., Dreikönigstr. 15
 — Peter, Fischerei-Aufscher, Schiffg. 9
 — Peter, Schiffer, Schloßberg 36
 — Peter, Tagarb. Ww., Schlierb. Ldstr. 46
 — Rob., Maurer, Schlierb. Landstr. 18 (am
 Hausackerweg)
 — Sebast., Dienstmann, Kl. Mantelg. 21
 — Sebast., Lok. Heizer, Kaiserstr. 46
 — Sebast., Tagarb., Schlierbad 49
 — Wilh., G. Arbeiter, Schlierb. Landstr. 22
 — Wilh., Tagarb., Schlierbad 100
 Roland Hans, Diener, Unterestr. 33
 Röllinger Ferd., Händler, Gr. Mantelg. 22
 Rom C. W., Kfm. und Stadtrat, Cigarren-
 lager, Agenturen und Lager in französ.
 und deutschen Schaumweinen, Leopold-
 straße 27 (Eingang Wredeplatz)
 — Empfehlung-Anzeige S. XIV
 Rongé Louis, Schirmfabrikant Ww. (Fa:
 J. B. Rongé), Hauptstr. 132
 Roos Anton, pens. Lehrer, Bahnhofstr. 1
 — S. Ww., Hauptstr. 151
 Rose Theob., Privatm., Hauptstr. 229
 Rosen Alexander, Kfm., Ob. Neckarstr. 9
 Rosenbaum Hch., Privatm., Hauptstr. 156
 Rosenbaum Ludw., Kfm. (Fa: Biermann
 & Rosenbaum), Leopoldstr. 8a
 Rosenbusch Harry, Dr. Geh. Bergrat Prof.,
 Direktor d. mineralog.-geol. Instituts,
 Kaiserstr. 13 (Villa Einbeck)
 — Louis, Kfm., Schiffg. 6
 Rosenfels Bertha u. Gertrud Gechw. FrL.,
 Dreikönigstr. 18
 — Louis, Handelsmann, Dreikönigstr. 18
 Rosenhain Rudolf, Goldwarenhdlr., Bau-
 amts-gasse 4 (Geschäft: Hauptstr. 96)
 Rosenkranz Friedr., städt. Musik-Direktor,
 Unt. Neckarstr. 80
 Rosenplacenter Auguste, Fanny und Olga
 FrL., Instituts-Inhaberinnen, Hand-
 schuchsheimer Landstr. 127
 — Léon, Kfm., Sophienstr. 9 (59)
 Rofer Wilh., Buchhalter, Plöck 35
 Roß Mich., Hafner, Krähneng. 8
 Roßer Karl Christ., G. Arb., Bahnhofstr. 61
 Roßtock Barb. FrL., Näherin, Hauptstr. 37
 — Elisabeth, Privatm., Plöck 17
 — Heinr., Hilfswagenw., Rhm. Brunnen-
 straße 273
 — Karl Abraham, städt. Leihhauskontro-
 leur, Burgweg 8
 — Kath. FrL., Bergheimerstr. 28
 Roß Marie Ww., Ob. Neckarstr. 24
 Roßbach Anna Privatm., Gaisbergstr. 34
 — Robert, Kassabdiener der Rhein. Kredit-
 bank, Märzg. 2
 Roßhirt Franz, Oberhofgerichts-Kanzler
 Ww., Hauptstr. 207 (Eingang links)
 Roth Moiss, Privatm., Bergheimerstr. 19
 — Franz, Metalldreher, Ingrimstr. 30
 — Franz, Tagarb., Fischerg. 14
 — Friedr., Barrierew., Schlierb. Ldstr. 108
 — Friedr., Tagarb. Ww., Hauptstr. 21
 — Henriette, Dr. Ww., Schloßberg 3a
 — Joh., Lagerhausgeh., Leopoldstr. 28
 — Joseph, Wagenwärter, Brunneng. 2
 — Ludwig Ww., Privatm., Floring. 3
 — Ludwig, Wirt zum Weißen Schwanen,
 Hauptstr. 143
 — Martin, Flaschner, Karlsstr. 12
 — Michael, Tagarb., Kl. Mantelg. 15
 — Peter, Zimmerpolier, Ziegela. 18
 Rothenhöfer Karl, Kutscher, Bergh. Str. 29
 Rothermel Franziska FrL., Krämerg. 14
 — Isidor, Schuhmacher, Ingrimstr. 6
 Rothfuß Gg., Gärtner, Gaisbergstr. 97
 — Joh., Holzehl. Ww., Klingentischstr. 4
 Rothmund Matth., Gärtner, Kl. Mantelg. 13
 Rothschild Bernh. Ww., Hajpelg. 3
 Rott Gg., Lohnkutscher, Klingentischstr. 11
 — Karl, Steinbauermstr., Klingentischstr. 11
 Rottengartner Karl, Schreiner, Pfaffeng. 16
 Rubin Mathilde Ww., Hauptstr. 184
 Ruch Johann Nepomuk, Ober-Schaffner,
 Hauptstr. 36

Ruchhaber Albertine, Glise und Lina FrL.,
Unt. Faulpelz 1
Rudolph Hch., P. Schaffner, Nhm. Luther-
straße 223 a
— Ludwig, Schuhmacher, Mittelbadg. 4
Rüb Johanna, Kleider- und Putzmacherin,
St. Annag. 1
— Margarete, Näherin, St. Annag. 1
Rübiamen Ph., Hotelbesitzer (Hotel-Pension
Lang), Mohrb. Str. 13. 15 (☞ 75)
Rüd Joh., Aufseher, Klingenteichstr. 16
Rüder Wilh. (Fa: Karl Mez), Fabrikant,
Dirchstr. 13
Rüder Karl, C. Schaffner, Blumenstr. 37
Rübel Karl, Dr. Assistentarzt in der medi-
zischen Poliklinik, Krämerg. 24
Rüdt P. A., Dr. phil., Bahnhofstr. 1
Rüdiger Fr., Lehrer am Heidelberg College,
Burgweg 12
Rüger Hch., Lok. Heizer, Ziegelg. 15
Rühl Friedrich, Koch, Dreikönigstr. 16
Rühlmann Karl Gottfr., Säcker u. Van-
dagist, Heumarkt 6
Ruet Lydia FrL., Lehrerin, Theaterstr. 7
Rüttinger Aug., Kleiderm. u. Tuchhandlg.,
Hauptstr. 66 (Seitenbau)
— K., Oberantsr. Wtw., Leopoldstr. 30
— Leonh., Schuhm. u. Schuhlager, Lager
in Gold-, Double- und Silberwaren,
Märzg. 2 (v. 1. April 1891 an: Untere
Str. 22, Ecke der Dreikönigstraße)
Ruf Adolf, Lok. Führer, Plöck 33
— August, Schreiner, Semmelsg. 10
— Gg., Bierbahnkutscher, Mohrb. Str. 16
— Gg. Friedr., Kleiderm., Semmelsg. 10
— Karl, Hophotograph, Hauptstr. 146
☞ Empfehlungs-Anzeige S. XVI
Ruhl Matthias, Wirt z. Silbernen Anker,
Neuenb. Landstr. 32
Rumig Karl (Fa: Karl Köstler Nachf.),
Kleiderm. u. Tuchhandlung, Optstr. 32
Rummel J. P., Privatm., Hauptstr. 101
— J. P. Nachf. (J. Schmitt), Sattlermstr.,
Lager in Reiseartikeln, Hauptstr. 101
Rummig Wilh., C. Arb., Brunneng. 16
Rump Ernst, Wagner, Bahnhofstr. 31
Ruoff Friedr., Inh. d. Fa: Wilh. Kretchler
& Sohn, Weinbldg., Bergheimerstr. 35,
Wohnung: Bergheimerstr. 28
— Rudolf (Fa: J. C. Schirmer), Papier-,
Schreib- und Zeichenwarenhandlung,
Hauptstr. 149
Rupp Aug., Prof., Kaiserstr. 44
— Julius, Konditor, Hauptstr. 28
— Michael, Tagarb., Fahrtg. 10
— Phil., Briefträger, Fahrtg. 16
Rupprecht T. Ernst, Fuß- u. Modegeschäft,
Hauptstr. 137
Rusch Wilh., Lehrer, Landhausstr. 20
Rusert Jos., Kleiderm., Hauptstr. 105

Russisches Lezejimmer, Hauptstr. 105
Ruthardt Jul., C. Portier Wtw., Kaiserstr. 34
Rus Jean, Privatm., Friedrichstr. 12

S

Saalbach Max, Kleiderm., Zwingenstr. 6
Saam Aug., Kleiderm. Wtw., D. Faulpelz 12
— Jos., Schreiner, Gypelh. Landstr. 6
Saar Jos., Privatm., Unt. Neckarstr. 72
Saarbach Minna Wtw., Marktplatz 6
Saas Kath. Wtw., Landhausstr. 5
Sabel Eli., Pfarrer Wtw., Bahnhofstr. 1
Sachs Georg Friedr., Notar Wtw., Haupt-
straße 226 (Eingang Kiffelgasse)
— Jos. Friedrich, Lok. Heizer, Plöck 14
— Karl Aug., Lok. Führer, Bergg. Str. 29
— Th., Dr. phil., Hauptstr. 226
Sack Georg, Ratsdiener, Krämerg. 15
Sacksofsky Karl Friedr., Sek. Lieutenant,
Hauptstr. 114
Sadizki Aug., C. Wertmstr., Bahnhofstr. 2
Sägler Albert, Schreinermeister, Neug. 1
(Werkstätte: Hauptstr. 21)
Sagelsdorff Herm., Bürgermeister Wtw.,
Schloßberg 3
Sahl Joh., Tüncher, Gr. Mantelg. 16
Sailer Gebr. (Inh.: Ferdinand und Oskar
Sailer), Manufakturwarengroßhand-
lung und Kleinverkauf, Hauptstr. 192
Saladin Joseph, Kfm., Römerstr. 20
Salbach L., Dr. Wtw., Gaisbergstr. 17
Salomon M. S., Auktionsgeschäft, Stein-
gasse 6, Wohnung: Krämerg. 10
Salrein C. F. & Co., Kunst- und Handels-
gärtnerei, Hauptstr. 112 (☞ 30)
— C. F., Gärtner, Hauptstr. 121
— Louis, Kunst- und Handelsgärtnerei,
Kleinschmidtstr. 42
Salzer Robert, Prof., Direktor der Real-
schule, Ketting. 14
Salzgeber Fr., C. Arb., Speyerer Str. 39
Salzmann Konrad, Kutscher, Handschuch-
heimer Landstr. 101
Sammler Otto, Buchbinderei und Schreib-
warenhandlung, Sophienstr. 11 (Ein-
gang Hauptstraße)
Sammt Karoline, Oberschwester der Dia-
konissenanstalt, Plöck 47
Samuel Aug. Wtw., Plöck 83
Samuel Anna, Prof. Wtw., Märzg. 1
Sandmaier Andr., Tagarb., Fahrtg. 10
— Joh. Friedr., Wirt, Hauptstr. 37
Sandmann Friedr., Direktor der Schwes.
Gasgesellschaft, Bergheimerstr. 7
Sattel Karl, Schlosser, Neuenheim Kurze
Gasse 196
Sattler Dr., Volontärarzt, Vohstr. 2
— Franz, Mechaniker, Ob. Neckarstr. 17
— Jos., Chirurg, Mohrbacherstr. 14

- Sattler Ludw., Tapezier, Krahneng. 4
 Sander Johanna, Barrer Ww., Hptstr. 125
 Sauer Adam, Tagarb., Unt. Neckarstr. 8
 — Adolf, Dr. theol., Römerstr. 42
 — Adolf, Notar a. D., Lauerstr. 24
 — Franz, G. Arbeiter, Nhm. Rahmeng. 145
 — Franz Joseph, Lof. Führer, Alte Bergheimerstraße 3
 — Friedrich, Frieur, Plöck 30
 — Gg., Ratfchreiber in Handbuchsheim, Nhm. Römerstr. 254
 — Gg., Waldhüter, Schlierbach 52
 — Gottlob, Werkführer, Hirschstr. 11
 — H., Tierarzt, Hauptstr. 1
 — Joh., Wagenwärter, Plöck 15
 — Joh. Gg., Bahnwart, Schloßberg 19
 — Kaspar, Waldhüter, Klingenteichstr. 26
 — Peter, Steinhauer Ww., Kl. Mantelg. 14
 — Rosine Ww., Unt. Neckarstr. 8
 Sauerzopf Gg., G. Schaffner, Schneidmühl-
 gasse 6
 Saul Karl, Expeditor Ww., Fischerg. 10
 Sauer Jos., Maurer, Kl. Mantelg. 12
 — Kaspar, Maurermeister, Burgweg 6
 — Kath. Frau, Näherin, Buissemerg. 9
 — W., Händler, Gaisbergstr. 11
 Sautter Louis, Zuckerwaren-Fabrik, Berg-
 heimerstraße 26
 Sawicki August, Metalldreher und Frau:
 Kleidermacherin, Fabrizg. 17
 Sawtelle, Dr. Fran, Plöck 46
 Sazo-Bornjia-Korpskneipe, Leopoldstr. 34
 Schaaf Vinchen Fr., Kennerin, Berghei-
 merstraße 17
 — E., G. Schaffner Ww., Brunneng. 14
 — Gg. Friedr., Gastwirt Ww., Gr. Man-
 telgasse 24
 — Phil., Schreinermeister, Mittelbadg. 10
 Schaaff Aug., Seilermeister, Hauptstr. 81
 — Franz, Gastwirt zum Gold. Schwanen,
 Ob. Neckarstr. 2
 — Friedr., Wirt Ww., Leyerg. 6
 — Konrad, Privatm., Bienenstr. 7
 — Louis, Gastwirt z. Weißen Bod., Große
 Mantelg. 24
S Empfehlung-Anzeige S. XX
 — Ulrich Ww., Seilergeschäft, Hptstr. 81
 — Val., Maurermeister, Rohrbacherstr. 31
 — Wilh., Uhrmacher, Hauptstr. 104
S Empfehlung-Anzeige S. VII
 — Wilh., Wirt, Leyerg. 6
 Schaaf Gottlieb, Hausmstr., Gaisbergstr. 64
 Schaber Gust. Adolf, Stadtbaumeister, Ob.
 Faulpelez 14
 Schadt Andr., Lackierer, Schloßberg 43
 — Gottfried, Privatm., Schloßberg 43
 Schaeß Michael, Weinwirt zum Goldenen
 Hirsch (Ruchenhäusel), Ziegelhäuser
 Landstr. 17
 Schäf Babette Fr., Lauerstr. 9
 Schäfer A., Cafetier Ww., Hauptstr. 239
 Schäfer Albrecht u. Frau, Dienerin bei der
 Cv. Pflege Schönau, Jugrimsstr. 11
 — Anton, Schuhmacher und Kirchendiener,
 Hauptstr. 22
 — Ernst, pens. Lof. Führer, Zähringerstr.
 (an der Eisenbahnkurve)
 — Franz, Schuhm., Pfaffeng. 16
 — Georg, Kleiderm., Schiffg. 2
 Schaefer Gg. Fr., Priv. Ww., Hptstr. 197
 Schäfer Gg. Jnl., Lof. Geizer, Römerstr. 21
 — Gg., Dr. Gynn.-Professor, Schloßb. 1
 — Hermann, Uhrmacher, Plöck 10
 — Joh., G. Arb., Speyerer Landstr. 47
 Schaefer Joh. Gg., Seifenieder, Steing. 5
 Schäfer Joseph, Koch, Bergheimerstr. 41
 — Karl, Hausmeister, Römerstr. 36
 — Karl, Kupfer Schmied, Hauptstr. 117
 — Karl Joseph, Wagenw., St. Annag. 9
 Schaefer Louis, Vertr. verich. Veri.-Gesell-
 schaften f. Feuer- u. Wasserr.-Schäden,
 Kapital-, Renten-, Lebens-, Unfall-, u.
 Militärdienstkosten- u. Aussteuer-Ver-
 sicherung, Hauptstr. 98
 — Louis Nachf. H. Bonhoeffer, Galan-
 terie- und Schmuckwaren, Lager der
 Manufacture des Couverts Alfenide
 in Paris (Orféverrie Halphen), Haupt-
 straße 98
 — Ludwig, Bel. des Grand-Hotel, Rohr-
 bacherstraße 11 (☞ 58)
 Schäfer Ludw., G. Portier, A. Bergh. Str. 3
 — Ludwig, Rechnungsteller, Plöck 51
 — Marie, Tagarb., Brunneng. 8
 — Martin, Tagarb., Hauptstr. 243
 — M. Ww., Buchhalterin, Bahnhofstr. 25
 — Mit., Pförtner i. d. Frauenklinik, Vösh. 1
 — Phil., Schuhm. Ww., Burgweg 8
 — Rudolf, Bäckermeister, Marktplatz 8
 — Rudolf, F. Arb., Dreifönigstr. 15
 — Sebastian, Zugmeister, Plöck 3
 — Therese Ww., Neug. 19
 — Valentin, Gerber, Karlsstr. 9
 — Valentin, Obsthändler, Semmelsg. 7
 — Wilh., Tagarb., Ziegelg. 7
 Schäffer August, Verdeb.-Arb. und Frau:
 Weisnäherin, Kaiserstr. 38
 Schaeffer Elise Fr., Leopoldstr. 22
 Schaffner Karl, Schuhmachermstr., Krämer-
 gasse 5
 Schäle Karl, Kultur-Oberaufseher, Berg-
 heimerstraße 35
 — Emil, Gerichtsvollzieher, Bergh. Str. 75
 Schänfeler Wilh., Hauptlehrer, Rohrbacher-
 straße 33
 Schaible Karl, Dr. Prof., Klingenteichstr. 2
 Schailer Karl, Maschinist, Bergh. Str. 24
 Schalch Ferd., Dr., Landesgeologe, Ziegel-
 häuser Landstr. 24
 Schalk Cäcilie Fr., Gaisbergstr. 12

- Schaller August, städt. Holzmesser, Krachnengasse 11
- Ernst, Schreinermeister, Hauptstr. 66
- Franz, Tagarb., Schlierb. Landstr. 16
- Franz Karl, Tagarb., Schlierbach 74
- Joh., Tagarbeiter, Schlierbach 67
- Karl, Holzeinleger, Bussmerg. 22
- Karl, Straßenwart, Schlierbach 61
- Marie, F. Arb., Schlierb. Landstr. 9
- Philipp, Maurer Btw., Krachneng. 4
- Wilh., Kleiderm., Gr. Mantelg. 17
- Schanz Jos. Btw., Milch- und Viktualienhandlung, Theaterstr. 18
- Veronika Witwe, Neckarmünzg. 14
- Schapira Herm., Dr. Prof., Schlosserstr. 4
- Schardt Louis, Schlosser, Kl. Mantelg. 18
- Scharf A. Bw., Näherin, Gr. Mantelg. 24
- Friedr., Schuhm., Unterestr. 15
- Leopold, Former, Fischerg. 5
- Scharnberger Martin, Chirurg Btw., Unterestraße 5
- Schartiger Herm., Weinhdlr., Marktplatz 4
- Empfchl.-Anzeigen S. VIII u. IX
- Schas Mich., Schiffer, Karlsstr. 22
- Schaub Marie Frä., Kleiderm., Plöck 59
- Schauber Johanna Frä., Hauptstr. 110
- Schaufelberger Wilhelmine Frau, Plöck 12
- Schaufler Karol. Btw., Unterestr. 16
- von Schaumberg Fanny, Freifrau Witwe, Schloßberg 17
- Julie, Freifrau, Rittmstr. Bw., Schloßberg 17
- Scheffer Ottilie, Oberin in d. Frauenklinik, Bockstr. 1
- Scheid Christ. Btw., Waschgeschäft, Kleine Mantelg. 3
- Philipp, Tücher Bw., Kl. Mantelg. 14
- Scheible Martin, Tagarb., Bauamtsg. 4
- Scheid G., Damenmätelmagazin, Grabengasse 4, am Ludwigsplatz
- Daniel, Gerbereipächter, Hauptstr. 237
- Franziska Witwe, Landhausstr. 10
- Joh., Lok.-Führer Btw., Hauptstr. 30
- Joseph, Pförtner im Porlland-Cementwerk, Bergheimerstr. 114
- Philipp, Heizer, Häufferstr. 16
- Phil., Spezerei- u. Flaschenberggeschäft, Plöck 63
- Susanne Frä., G. Stationskassengehilfin, Landhausstr. 10
- Scheitele Karl, Bäckerstr., Gaisbergstr. 12
- Scheinert Max, Sortiermstr., Bergb. Str. 36
- Scheitlin Eduard, Friseur, Hauptstr. 1
- Schell Joh., C. Arb., Gr. Mantelg. 22
- Richard, Schuhmacher, Plöck 12
- Wilh., Dienstmann, Steing. 6
- Wilh., C. Bureaudiener, Rhm. Brückenstraße 11
- Schellenberg Oskar, Kirchenrat, Stadtpfarrer, Hauptstr. 92
- Schellenberger Jos., Tagarb., Schlierb. 73
- Karl, Maurer, Schlierbach 73
- Karl Ant., Weing. Btw., Ziegelg. 5
- Peter, Weingärtner, Bergb. Str. 112
- Rosa Frau, Bergheimerstr. 23
- Val., Landwirt, Unt. Neckarstr. 4
- Schellig Ernst, Holzjäger, Plöck 13
- Friedrich, Tagarb., Kohnbacherstr. 73
- Jak., Dienstmann u. Frau: Büglerin, Gaspelg. 7
- Mich., Werkmstr., Landhausstr. 7
- Schelling Jak., Lok.-Heizer, Spen. Ldstr. 47
- Schellmann Anna Frä., Priv., Leberg. 5
- Phil., Bildpret- u. Geflügelhdlr., Mittelbadgasse 4 (Plöck 97)
- Schenk August, Musiker Witwe, Kleiderm., Ingrimstr. 15
- Christ., Tagarb., Hauptstr. 214
- Gg., Wagenwärter, Gildastr. 11
- Hans, Bierbrauerei-Besitzer (vormals Spinner), Hauptstr. 17
- Joh., Maurer, Kl. Mantelg. 13
- Joh., Schreinerstr. u. Frau: Spezerei- u. Flaschenberggeschäft, Ketteng. 6
- Julius, Schuhm., Bussmerg. 22
- Karl Bernhard von (Fra: Gebr. von Schenk), Buchhdlr., Lauerstr. 1
- Ludwig, Schmied, Gaspelg. 4
- Otto Rud. von (Fra: Gebr. v. Schenk), Buchhdlr., Hauptstr. 216
- Schenkel Dan., Kirchenrat Btw., Leopoldstraße 37
- Karl, Schreinermeister u. Frau: Kunstwäscherin, Plöck 20
- Otto, II. Direktor von Kösters Bank, Leopoldstr. 37
- Schenkel & Schmahl, Bau- und Möbelschreinerei, Dreifönigstr. 10
- Scheyy Oskar (Fra: D. Reiffel Nachfolger), Kfm., Steing. 9
- Scherer Ant., Lok.-Heizer, Bergheimerstr. 121
- Ant., Schlossermstr., Luisenstr. 4
- Friedr., Priv. Bw., Rhm. Uferstr. 264b
- Gg., Priv. Bw., Gaisbergstr. 34
- Joh., Oberkassner, Bergheimerstr. 17
- Val., Priv. Bw., Zwingerstr. 6
- Wendelin, Zimmermann, Rhm. Römerstraße 242
- v. Scherer Otto, Geheimer Regierungsrat, Hauptstr. 209
- Schermers A., Delikatessen-, Geflügel-, Fisch- und Weinhandlung, Frühstücksstube, Hauptstr. 71 (Plöck 62)
- N. Th., Spiel- und Galanteriewaren-Geschäft, Hauptstr. 126
- v. Scherpenberg-Schill Marie Witw., Rentnerin, Handschuchsh. Landstr. 96
- Scherrer Elisabeth Frä., Neuenh. Ldstr. 56
- G., Dr. Prof., Neuenh. Landstr. 56
- Scherz Karol. Frä., Näherin, Krachneng. 6

- Scheu Ludw., Stravattenlager, Optstr. 151
 Scheuer, Hirsch & Schloß, Bank-Geschäft,
 Hauptstr. 84 (☛ 44)
 Scheuermann Karoline Wtw., Schulg. 2
 — Wilh., Schäfschenstepper, Dreikönigt. 15
 Scheurer Ant., G. Schloffer, Nohrb. Str. 70
 — Herm., Kunst- u. Handelsgärtner, Nohr-
 bacherstraße 34 (☛ 69)
 — Jos., Tagarb., Schlierb. Dfstr. 36
 — Wilh., Kunst- u. Handelsgärtner Wtw.,
 Friedrichstr. 6
 Scheuring Aug. (R. Neth Nachf.), Cigarren-
 und Tabakhandlung, Hauptstr. 172
 (Wohnung: Hajpelg. 12)
 Scheuringer Karl, Schreiner, Plöck 19
 Schick Joh., Vohnkutscher, Krahneng. 3
 Schiefferdecker Heinr., Steinbrecher, Busse-
 mergasse 22
 Schierbaum Aug., Bäckerstr., Lauerstr. 16
 Schieß Alois, Tagarb., Römerstr. 5
 Schifferdecker Paul, Dr. Wtw., Handschuhs-
 heimer Landstr. 101 (☛ 41)
 Schifferer Aug., Verwalter im Erziehungs-
 haus, Plöck 2a
 Schifferling Gabriel Wtw., Brunneng. 8
 Schiffmann Margarete Fr., Unterestr. 28
 Schilbert Ludw., Hilfswagenv., Schneid-
 mühlgasse 9
 Schilbecker Aug., Hotel u. Pension, Plöck 101
 Schill Jos., Schutzmann, Dreikönigt. 15
 Schiller Jul., Schwertfeger, Kl. Mantelg. 14
 Schilling Adam, Schutzmann, Ob. Faule-
 pelz 12
 — Franz, Kfm., Steing. 12
 — Karl Friedr., Dienstm., Nohrb. Str. 16
 — Sebast., Ausläufer, Zwingerstr. 17
 Schilling von Ganstatt Franz, Freiherr,
 K. preuß. Oberst z. D., Wienestr. 8
 — Febr., Sek.-Lieutenant, Zwingerstr. 1
 Schilpp Friedr., Schuhmachermstr., Haupt-
 straße 143
 — Ludwig, Ausläufer, II. Neckarstr. 46
 Schimmel Aug., Oberkassner, Neug. 4
 Schirmer Adolf, Ländler, Dreikönigt. 15
 — J. G. (Inhaber: Rud. Kuoff), Papier-,
 Schreib- und Zeichenwarenhandlung,
 Hauptstr. 149
 Schlagenhaut B. Wtw., Waschfrau, Schloß-
 berg 16
 Schlagentweith Fr., Wagner, Schneidmühl-
 gasse 10
 Schlatter Franziska, Kleiderm., Berghei-
 merstraße 7
 Schleebusch Laura Fr., Zwingerstr. 7
 Schleckmann Andreas, Pfortner in der
 Irrenklinik, Vohstr. 4
 Schledter Peter, Pelzwaren und Mützen-
 lager, Hauptstr. 19
 Schlegel G. Konr., Wagnerv., Häuserstr. 5
 Schlehlein Jul., Postkassner, Marstallstr. 6
 Schleicher Mich., G. Arbeiter, Römerstr. 27
 (Hinterhaus)
 Schlemmer Rud., Stongerimstr., Ketteng. 19
 Schler Hugo, Briefstr., Kl. Mantelg. 22
 Schlezmann Andr., Schuhm., D. Neckarstr. 16
 Schleuning Heinrich, Haupt-Kassier Wtw.,
 Burgweg 12
 — Otto, Dr. Privatm., Burgweg 9
 — Wilh., Baupraktikant, Burgweg 12
 Schleweis Kath. Wtw., Semmelsg. 5
 Schley Konrad, Polizeiergeant u. Frau:
 Hebamme, Gr. Mantelg. 10
 Schlez Ludwig, Säckler, Vandaqist und
 Handschuhmacher, Hauptstr. 177
 von Schlichting, Oberin im akad. Kranken-
 haus, Vohstr. 2
 Schlickerrieder Anna, Kleiderm., Sandg. 7
 Schlicksupp Friedr., Landw. Witwe, Nhm.
 Rahmeng. 141
 — Friedr. Wtw., Nhm. Römerstr. 245 d
 — Jak., Maschinenschlosserei, Neuenheim
 Römerstr. 245 d
 — Karl, Tagarb., Schlierb. Landstr. 45
 — Mich., Maurer, Apotherg. 5
 Schlimbach M. pr. Profura G. Schlimbach,
 Pianoforte- u. Musik.-Hdlg., Plöck 46
 Schlimbwein Adam, Amtsgerichts-Diener,
 Krämerg. 15
 — Emil, Scribent, Unt. Neckarstr. 28
 Schlinghoff Marie, Wärterin in der Luise-
 heilanstalt (Eingang Bergheimerstr.)
 Schöffinger Jak., Kfm. (Ja: Schöffinger
 & Karlsruher), Burgweg 4
 Schöffinger & Karlsruher, Tabak-, Mehl-
 u. Landesproduktenhdlg., Burgweg 4
 Schloffer Friedr., Stellner, Nohrbacherstr. 16
 — Georg, Privatm., Plöck 79
 Schloß Julius (Ja: Kaufmann & Schloß),
 Kfm., Hauptstr. 146
 Schloßhotel und Hotel Bellevue (A.-G.),
 Wolfsbrunnenweg 1 (☛ 28)
 Schlotterbeck Adolf, Instrumentenmacher,
 Gr. Mantelg. 26
 — Abr., Scherenkleifer, Unterestr. 8
 — Wilh., Flaschner, Kl. Mantelg. 17
 Schlotthauer Ludw., Zimmermann, Untere
 Neckarstr. 16
 Schlichterer Leop., Glas- und Eisenwaren-
 Großhdlg., Bahnhofstr. 9, Wohnung:
 Nohrbacherstr. 17
 Schlüter Hch., Kfm., Hauptstr. 160
 Schlundt Kath., Waschfr., Dreikönigt. 22
 — Käthchen, Biglerin, Dreikönigt. 22
 Schlusser Bertha Fr., Gaisbergstr. 89
 — J., Kleiderm., Hauptstr. 188
 — Julie, Pfarrer Wtw., Gaisbergstr. 89
 Schmahl Hch., Schreinerstr., Dreikönigt. 10
 Schmedding Louis, Priv., D. Neckarstr. 16
 Schmeichel J., Apotheker, Neug. 12
 Schmelcher Jak., Schuhm., Ob. Faulep. 12

- Schmelzer Karoline, Tagarb., Krämerg. 9
 Schmezer Theodor, Handelslehrer, kleine Mantelg. 25
 Schmich Johanna Ww., Waschfrau, Karlsstraße 1
 Schmid Adolf, Architekt, Hauptstr. 1
 — Andr., Straßenwart, Bergheimerstr. 28
 — Leonhard, Maler, Kurzer Buckel 1
 — Oskar, Holzagentur und Kommissionsgeschäft, Kaiserstr. 44
 v. Schmid, Brem-Lieutenant, Plöck 101
 Schmidt Adam, Zimmermann, Hptstr. 223
 — Adolf, Dr. Prof., Märzg. 18 (Gingang Ecke der Plöck)
 — Aug., Hemdenmacher, Dreikönigstr. 22
 — Auguste u. Helene, Geschw. Fr., Kinder-Konfektion und Weißwäschegeschäft, Hauptstr. 90
 — Barbara Witwe, Kettengasse 19 (vom 1. April 1891 an: Gr. Mantelg. 22)
 — B. G., Dr. Privatdozent, Klin. Assistenzarzt, Volkstr. 2
 — Christian, Tagarb., Neumarkt 3
 — Christian, Zeichner, Gaisbergstr. 41
 — Elise Fr., Kleiderm., Kleinschmidtstr. 1
 — Emil, Geistlicher Verwalter der evangel. Pfl. Schönau, Hirschstr. 17
 — Emil, Zapfwirt, Lauerstr. 9
 — Ferdin., Zimmermann, Ketteng. 6
 — Franz jun., Handelsmann, Fischerg. 16
 — Franz sen., Privatm., Fischerg. 11
 — Franziska u. Susanna Fr., Ketteng. 1
 — Friedr., Leinen-, Weißwaren- u. Hemden-geschäft, Hauptstr. 135 (Wohnung: Hauptstr. 139)
 — Friedr., Schmied, Unterestr. 9
 — Friedr., Schreiner, Uferstr. 18
 — Friedr. Wilh. (Pa: Schmidt & Ziegler), Maler u. Tünchermeister, Hauptstr. 133 (Gingang Marktallstr.)
 — Gg., Schuhmachermstr., Hauptstr. 37
 — Gg., Zimmermeister, Hauptstr. 44
 — H. Witwe, Zeitungsträgerin, Ziegels. 8
 — J. A., Glaser, Lauerstr. 4
 — Joh., Buchhandlungsdiener, II. Neckarstraße 10
 — Joh. Jak., Ober-Bedell u. Hausmeister, Augustinerg. 2
 — Joh. Nikol. Wtw., Mohrbacherstr. 72
 — Johanna, Kleiderm., Bergheimerstr. 28
 — Jos., Handelsmann, Karlsstr. 22
 — Jos., Lok.-Führer, Bahnhofstr. 59
 — Jos., Major Ww., Rhm. Römerstr. 183
 — Jos., Privatm., Römerstr. 36
 — Josephine Fr., Mittelbadg. 10
 — Julie, Strickerin, Gr. Mantelg. 12
 — Karl, Straßenwart, Brunneng. 16
 — Karl Witwe, Bergheimerstr. 28
 — Kath. Ww., Obsthändlerin, Ob. Neckarstraße 8
 Schmidt Math. Wtw., stl. Mantelg. 21
 — Leonh., Krankenwärter, Bergh. Str. 49
 — Leopold Witwe, Zwingerstr. 15
 — Lisette, Näherin, Semmelsg. 12
 — Louis, Assistent, Burgweg 5
 — Ludwig, G. Schaffner, Bussfemerg. 15
 — Ludwig, pens. Lok.-Führer und Frau: Spezereihandlung, Brunneng. 10
 — Marie, Privatm., Rhm. Römerstr. 227a
 — Pauline, Rentnerin, Ingrimstr. 4
 — Phil., Kfm., Hauptstr. 44
 — Phil. (Franziska u. Sus. Schmidt), Leihbibliothek (vrm. H. Dhwald), Ketteng. 1
 — Pius, Buchhalter, St. Annag. 3
 — Traugott, Prof., Rhm. Brückenstr. 6
 — Theresie Fr., Plöck 47
 — Wilh., Buchbinder, Mittelbadg. 10
 Schmidt & Ziegler, Maler und Tüncher, Hauptstr. 133 (Ging. Marktallstraße)
 Schmiede B., Wirtschaft z. Deutschen Haus, Augustinerg. 5
 Schmieder Joseph, Hochbauassistent, Fischmarkt 3
 — Joseph, Huf- und Wagenschmied, Dreikönigstraße 18
 — Konr., Dampfsägemühle, Bergh. St. 101 (Wohnung: Eppelh. Landstr. 2)
 — Peter, Wagenw., Bergheimerstr. 19
 Schmieg Seb., Zapfwirt, Bergh. Str. 117
 Schmitt Adam, Maurer, Pfaffeng. 9
 — Adam, Wagenwärter, Rhm. Uferstr. 266a
 — Adolf, Briefträger, Unt. Neckarstr. 42
 — Alf., Maler, Neuenh. Landstr. 282
 — Amalie Ww., Korsettengeschäft, Hauptstraße 129
Empfehl.-Anzeige S. XXVII
 — Andr. Wtw., Ingrimstr. 5
 — Aug., Fuhrmann, Rhm. Mathausstr. 190
 — Aug., Schutzmann, Haspelg. 2
 — Bernhard, Gipfermeister, Rhm. Lutherstraße 211 (Werfstätte)
 — D., Privatm., Rhm. Mönchhofstr. 117 h
 — Elise Fr., Gaisbergstr. 32
 — Elise, Büglerin, Semmelsg. 6
 — Elise, Holzmacher Wtw., Bussfemerg. 1
 — Elise, Stäbchen, Josephine Geschw. Fr., Klingenteichstr. 6
 — F., Kleidermacher, Plöck 43
 — Franz, Gärtner, Rhm. Ziegels. Uferstr. 29
 — Franziska Wtw., Gr. Mantelg. 21
 — Friedr., Cigarrenmacher, Schloßberg 4
 — Friedrich, G. Assistent Wtw., Landhausstraße 4
 — Friedrich, Maurer und Frau: Spezereigeschäft, Dreikönigstr. 9
 — Friedr., G. Schaffner, Rhm. II. Neckarstraße 259
 — Gg., F. Arbeiter, Rhm. Römerstr. 229
 — Gg., F. Schreiner, Hauptstr. 85
 — Gg., Gärtner, Friesenberg 2

- Schmitt Gg., Pförtner in der Univ.-Augen-
Klinik, Bergheimerstr. 20
- Gg., Schreiner, Zwingerstr. 6
- Gg., Tapezier u. Möbelgeschäft, Plöck 79
- Gg. Adam, Hauptlehrer, Plöck 62
- Gg. Karl, Gärtner, Kiffelg. 1
- Guido, Maler, Klingenteichstr. 6
- Joh., Buchhalter, Unterestr. 24
- Joh., Kfm., Unterestr. 3
- Heinz., Steueraufscher, Rhm. Römer-
straße 256 b
- Jak., Bank-Agent, Ingrimstr. 5
- Jak., Fuhrmann, Plöck 41
- Jak., Oberschaffner Ww., Gaisbergstr. 77
- Jak. Friedr., Privatm., Römerstr. 25
- Jean, Möbel- und Tapezier-Geschäft,
Ketteng. 17
- Joh., F.-Arbeiter, Fischeberg. 5
- Joh., Fuhrm. Ww., Schlierb. Vdstr. 9
- Johann (J. P. Mummels Nachfolger),
Sattlermeister und Lager in Reise-
artikeln, Hauptstr. 101
- Joh., Spezereiwarenhdlg. und Flaschen-
biergeschäft, Märzg. 12
- Joh. Gg., C. Arb., Speyerer Vdstr. 41
- Joseph, Maurer, Leopoldstr. 36
- Jul., Privatm., Hauptstr. 40
- J., Lehrer, Schlierb. Landstr. 58
- Karl, Buchhändler Ww., Grabeng. 11
- Karl, Central-Eisenbahnbuchhandlung,
Grabeng. 11
- Karl jun., Maurer, Ob. Neckarstr. 7
- Karl sen., Maurerstr., O. Neckarstr. 10
- Karoline Frä., Näherin, Florng. 8
- Kaspar, Tagarb., Römerstr. 25
- Kath. Ww., Neckarmünzg. 4
- Leonh., städt. Stiftungsrechner, Schiff-
gasse 4
- Leonh., Maurer Ww., Al. Mantelg. 27
- Lisette Frä., Semmelsg. 6
- Lorenz, Tagarb. Frau, Schiffg. 9
- Ludwig, Kleiderm., Bauamtsg. 9
- Luise Frä., Marktplatz 5
- Luise, O. Amtsrichter Ww., Hptstr. 132
- Marie Frä., Ziegelg. 14
- Nikol., Privatm., Plöck 64
- Paul, Gärtner Ww., U. Neckarstr. 58
- Philipp Witwe, Dienerin beim Fröbel-
verein, Bussfemrg. 13
- Philipp, C. Arb., Ziegelg. 13
- Val., Maurer, Bussfemrg. 11
- Schmittbauer Anton, Dienstm., Hptstr. 21
- Schmitz M., Dr. Priv., Ziegelh. Landstr. 21
- Schmoll Paul, Magazinarb., Apothekerg. 6
- Schnuch J. G., Uhrmacher, Hauptstr. 40
- Schnucker Thomas (Firma: L. Müller),
Flaschnermeister, Hauptstr. 62
- Empfehlungs-Anzeige S. XVIII
- Schnabel Jos., Landw. Ww., Brunneng. 4
- Schnauß Frieder., Monatsfrau, Unterestr. 7
- Schnauß S., Gärtner Ww., Ziegelh. Vdstr. 12
- Schneble Ida Frä., C. Expeditionsgehilfin,
Mohrbacherstr. 45
- Karoline Witwe, Mohrbacherstr. 45
- Minna, Kleiderm., Mohrbacherstr. 45
- Schneckenberger Ad., Kleiderm., Hptstr. 177
- Leonh., Tagarb., Bergheimerstr. 32
- Mich., Tagarb., Semmelsg. 14
- Peter, Tagarb., Unterestr. 27 (Gingang
Pfaßengasse)
- Schneeberger Jak., Bereiter, Marstallhof 5
- Schneider Adam, Wagnersstr., Schlierb.
Landstr. 46
- Andr., Schuhm., Bussfemrg. 1
- Andr., Wagnenw., Bergheimerstr. 49
- Aug., Bezirksfeldwebel, Ketteng. 18
- Aug., Dr. med., Rentner, Niedstr. 1
- Franz, Bahnw., Schlierb. Landstr. 110
- Friedr., Hauptlehrer, Rhm. Lutherstr. 172
- Friedr., Landw., Schlierbach 78
- Friedr., Schreiner, Rhm. Römerstr. 181
- Friedr. Ww., Rhm. Lutherstr. 219
- Gg., Flaschner, Pfaßeng. 9
- Gg., Kohlenhändler, U. Neckarstr. 22
- Gg., Obermüller, Mohrbacherstr. 102
- Gg., städt. Spartafeldrechner, Gaspelg. 8
- Gg., Tagarb., Schlierbach 103
- Gg., Zimmermann, Schlierbach 57
- Heinrich, Fahrtenausgeber Witwe,
Schlierbach 103
- Jak., C. Schlosser, Rhm. Gartenstr. 164m
- Joh., Glaserstr., Rhm. Brunnenstr. 273
- Joh., Hafner u. Ofenjeser, Semmelsg. 9
- Joh. Adam, Tüncher, Hauptstr. 66
- Joh. Nik., F. Arb., Rhm. Römerstr. 240a
- Jos., Wirt zum Münchner Kindl, Haupt-
straße 24
- Joseph, Steuermahner, Fahrtg. 2
- Karl, Glaser u. Frau: Spezereigeschäft,
Unt. Neckarstr. 42
- Karl, Güterbestättereiarb., Am Güter-
bahnhof 15
- Karl, Oberw. in d. Jrennikin, Vohstr. 4
- Karl Jos., Tagarb., Ob. Neckarstr. 22
- Peter, Holzbildhauer, Florng. 1
- Philipp, Postassistent, Gaisbergstr. 22
- Robert, Monteur, Fahrtg. 3
- Robert, ev. Farrer, Handschuchsheimer
Landstr. 81
- Theob., Schlosser, Pfaßeng. 14
- Schnell Friedr., Kutcher, Ziegelg. 11
- Jakob, Tagarb., Gr. Mantelg. 5
- Schnepp Jean, Pferdeh.-Arb., Schloßbg. 4
- Schneger Fr., Gerichtsvollzieher, Zwinger-
straße 11
- Schnekler Otto, Ausläufer, Bremeneckg. 5
- Schnorr Bernh. Ww., Plöck 79
- Jos., Privatm., Bussfemrg. 20
- Karl, Agent, Flaschenbier-, Wein-klein-
verkauf, Florng. 1

- Schnorr Karl jun., Feilenhauer, Kl. Mantelgasse 27 (Wohnung: Krämerg. 5)
 — Leopold, Lok. Führer, Fahrtg. 18
 — Peter, Schreiner, Bussemerg. 1
 Schöll Fritz, Dr. Prof., Direktor des philosophischen Seminars, Kohrb. Str. 51
 Schöllk Wilh., Tagarb., Gaisbergstr. 69
 Schön Gg., Theaterichreiner, Leopoldstr. 36
 Schönagel Raim., Kleiderm., Brunneng. 22
 Schönebehrend Karl Otto Reinh., Instrumentenmacher, Lauerstr. 4
 Schönenberger St., Kfm., Landhausstr. 14
 Schöner Gottfried, Kutscher, Hauptstr. 42
 Schönig Karl Ludwig, Polizeiwachtmstr., Semmelsg. 11
 — Philipp, Maurer, Schloßberg 31
 Schöninger Frz., F. Arb., Bergh. Str. 72
 Schönte G., Straßenmeister-Anwärter, Schneidmühlg. 4
 Schönleber Jos., Schuhm., Unterestr. 20
 Schönmehl Joh., Bildhauer, Neumarkt 3
 — Matth., Kleiderm. Frau, Dreikönigstr. 17
 Schönthal Nathan, Dr., Hilfsarzt in der Irrenklinik, Voglstr. 4
 Schöpp Amalie und Sophie, Geschw. Fr., Spezereihdlg., Ketteng. 8
 — Andreas, Schreiner, Dreikönigstr. 8
 — Gg. Wilh., Buchhalter, Schloßberg 3 a
 — Jos., Spezereihdlg., Schloßberg 13
 — Seb., Webermstr., Schloßberg 65
 Schoetenack Otto, Dr. Priv., Blumenstr. 1
 Schötle Wilh., Ingen., Nhm. Brückenstr. 33
 Scholl A., Wirt zum Jägerhaus, Schlierb. Landstr. 77 (112)
 — Friedrich, Bautechniker, Hauptstr. 88
 — Georg, Amtsdienner, Nömerstr. 20
 — Joh., Lok. Heizer, Eppelb. Landstr. 2
 — Kath. Wtw., Unterestr. 31
 — Ludwig, Ingenieur u. Wirt zur Philosophenhöh, Neuenh. Landstr. 50
 — Luise Fr., Kornmarkt 8
 — Mich., peni. Hauptlehrer, Schlierbach 60
 — Val., Bauassst. Ww., Unt. Neckarstr. 28
 — Wilh., Lok. Führer, Bergheimerstr. 45
 Schork Frz. Jos., F. Arb., Ziegelg. 18
 — Karl, Viktualienhändler, Fischerg. 10
 — Karl, Spezereihdlg., Nohrbacherstr. 73
 von Schorn Otto, Dr., Uferstr. 22
 Schott Fr., Direktor im Portland-Cementwerk, Mühlstr. 7
 — Karl, Major a. D., Bergheimerstr. 56
 — Martin jun., Kfm., Mittelbadg. 5
 — Mart. sen., Strahenmstr., Mittelbadg. 5
 Schottländer Gabriele Math. Fr., Nohrbacherstraße 57
 Schottler Clem., Dr. Ref., Akademiestr. 8
 — B., Lehrer Witwe, Akademiestr. 8
 Schrabe Friedr., Baumstr., Kohrb. Str. 21
 — Katharina, Priv., Gr. Mantelg. 12
 Schramm F., Schuhm., Hauptstr. 103
 Schramm Gottl., Gießmstr., Kohrb. Str. 69
 Schranzhuhen Hch., Zimmerm., Starcksstr. 14
 Schreck John W., Priv., Nhm. Brückenstr. 1
 — Marie Fr., Schiffg. 2
 Schreckenberger Albert, Schreiner u. Frau: Verdingfrau, Lauerstr. 16
 — Klara Witwe, Stellenvermittlungs-Geschäft, Dreikönigstr. 3
 Schreiber, Oberstlieut. a. D., Nhm. Brückenstraße 14
 — Hch., Dr. Privatm., Leopoldstr. 43
 Schreiner Franz, Kleiderm., Lauerstr. 11
 Schrieder Herm., Privatm., Leopoldstr. 23 a
 Schrodt Frz., Dr. phil., Nhm. Brückenstr. 17
 — Wally, Rechtsanwält Witwe, Neuenhm. Brückenstr. 17
 Schröder Bernh., G. Schaffner, Nhm. Nömerstr. 193
 — Elise und Mathilde, Geschw. Fr., Neue Schloßstr. 10
 — Hch. I., Landw., Nhm. Rahmeng. 135
 — Hch. II., Maler u. Tüncher, Nhm. Rathausstr. 185
 — Joh., Landw., Nhm. Rahmeng. 135
 — Joh., Defonom, Nhm. Mönchhof 120
 — Karl (Fa: Ch. Keller & Co.), Bergh. St. 7
 — Ludw., Landw., Nhm. Lutherstr. 162
 — Louis, Privatm., Hdschuchsh. Ldtstr. 100
 — Marg. Wtw., Nhm. Rahmeng. 131
 — Mich., Dr. Geh. Hofrat Prof., Optstr. 90
 von Schröder W., Dr. Prof., Direktor des pharmatol. Instituts, Gaisbergstr. 33
 Schröderjäger Franz, Tagarb., Altd. 12
 Schroedl'sche Brauerei-Gesellschaft (Bierbrauerei), Bergh. Str. 117 (118)
 Schroth C. A., Friseur und Stellenvermittlungsgeschäft, Ketteng. 15
 — Jakob, Schreinermeister, Handschuchsh. Landstr. 88
 — Karl, Schreiner Ww., II. Neckarstr. 60
 — Karl, Uhrmacher, Unt. Neckarstr. 60
 — N., Möbeltransporteur Ww., Fischerg. 2
 Schubert Joseph, Flaschnermeister, Große Mantelg. 11
 — Oskar, Hutmacher, Hauptstr. 41
 Schuchbauer Andr., Priv., Kohrb. Str. 70
 Schuck Mich., Gertrude und Kath., Geschw., Gfelpfad 2
 Schüch Anna Fr., Hauptlehrerin, Hauptstraße 187
 — Christ., Flaschnermeister, Krämerg. 22
 — Gg., Landwirt, Nhm. Lutherstr. 164 g
 — Joh., Hauptlehrer Ww., Optstr. 187
 — Jos., Stationsmstr., N. Güterbahnhof 57
 — Julius, ev. Stadtpfarrer, Hirschkstr. 17
 — Theodor, G. Schlosser, Neug. 13
 — Wilh., G. Arb., Nhm. II. Neckarstr. 255
 Schüler Adolf, Besitzer des Hotels zum Bayerischen Hof, Nohrbacherstr. 2
 — C., Handschuhfabrikant, Hauptstr. 166

- Schüler Peter Witwe, Plöck 58
 — Philipp, Tagarb., Schloßberg 20
 Schüll Jaf., Schlossergehilfe, Karlsstr. 1
 Schülzer Mich., F. Arbeiter, kurzer Buckel 1
 Schütte Wilh., Tischneider, Lauerstr. 12
 Schüs B., Schlossermstr. Wtw., Dreikönig-
 straße 2
 — Franz, Installateur im städt. Gaswerk,
 Dreikönigstr. 12
 — Friedr. Jaf., Schlossermstr., Dreikönig-
 straße 2 (Werkstätte: Bussfemerg. 20)
 — Gg., Kunstgärtner, Römerstr. 22 (Ge-
 schäft: Plöck 26, Eingang Bredeplatz)
 — Sch., Verwalter im Männerarmenhaus,
 Plöck 24
 — Joh., Maschinenbeizer, Lauerstr. 7
 v. Schüs Frau, Baronin, Priv., Gaisberg-
 straße 3
 Schuh Franz, Wagenwärter, Bergheimer-
 straße 31
 — Sch., Bierbrauereibesitzer, Bergh. Str. 8
 Schuhmacher Fr., Schuhm., Unterestr. 10
 — Gg., Tagarb., Bahnhofstr. 61
 — Karoline Wtw., Bussfemerg. 14
 Schuhmann Karl Wilh., Mühlenbes. Ww.,
 Klingenthorstr. 16
 Schuler Karl, Schuhmann, Unterestr. 10
 — Ludw., Schuhmann Wtw., Grabeng. 9
 Schulmaier Apollonia Fr., Kleiderm., Unt.
 Neckarstr. 48
 — Kath. Wtw., Privatm., Zwingerstr. 7
 Schulmeister Adolf, Tapezier u. Jalousien-
 geschäft, Hauptstr. 21
 Schulke Ed., Privatm., Plöck 77
 — Ed., Photographisches Atelier (Inhaber:
 Max Kögel, Hophotograph), Plöck 79
 — Empfehlung-Anzeige S. XI
 — Otto, Dr. Privatm., Landhausstr. 22
 Schulz Alphon, Kfm., Bismarckstr. 19
 — Aug., Pferdebahnarb., Semmelsg. 12
 — Emma Frau, Privatm., Rohrb. Str. 31
 — Friedr. Wilh., Milchkuranstalt, Untere
 Neckarstr. 78
 — Joh. Sebastian, Tagarb., Semmelsg. 5
 — Ludwig, Kfm., Handschuchsh. Vdstr. 77
 — Marie, Industrielehrerin in der Volkss-
 chule, Untere Neckarstr. 78
 — M. Anna Fr., Rohrbacherstr. 31
 — Rosalie Fr., Privatm., Hauptstr. 221
 Schulze Friedrich, Universitäts-Dozentlehrer,
 Gaspelg. 12
 — J. (Inh.: J. Gunkel), photogr. Atelier
 und Porzellanmalerei, Leopoldstr. 25
 — Luise, Gutsbesitzer Witwe, Landhaus-
 straße 2a
 — Richard, Aufseher, Bergheimerstr. 97
 — Wilh., Privatm., Gaspelg. 12
 von Schulze-Gaevernis Hermann, Geh. Rat
 Witwe, Rohrbacherstr. 12
 Schumacher Emil, Privatm., Hirschstr. 7
 Schumacher J., Herrenkleider-Geschäft,
 Hauptstr. 30
 — Empfehlung-Anzeige S. XXIII
 — Karl, G. Assistent, Rohrbacherstr. 6
 — Phil., Gendarmereiwachtmeister, Hirsch-
 straße 9
 — R., Assistent beim erzbischöf. Bauamt,
 Hauptstr. 229
 — Valentin, Wagenwärter, Hauptstr. 6
 Schumann Karl, Konzertmeister, Karls-
 straße 12
 Schund Th., Schiffbau-Direktor i. R., Rhm.
 Brückenstr. 1
 Schupp Jakob, Reallehrer an der höheren
 Mädchenschule, Sandg. 10
 — Luise Fr., Privatm., Hauptstr. 216
 — Wilh. Wtw., Näherin, Unterestr. 22
 Schuppert Konrad, Lof. Heizer, Gaisberg-
 straße 63
 Schur Gotthilf, Kfm., Gaisbergstr. 31
 Schuster Konr., Privatm., Bremeneg. 5
 Schwab Frieda Fr., Priv., Schloßberg 3
 — Friedr., Buchdrucker, Dreikönigstr. 9
 — Herm., Schuhmann, Leberg. 6
 — Jaf., Pianofortelager, D. Neckarstr. 1
 — Philippine, Puzgeschäft, Unterestr. 10
 Schwall Karl, Schlosser, Bergh. Str. 72
 Schwally Jos., Schuhm., Fahrtg. 11
 Schwarz Franz, Besitzer des Schloß-Parf-
 hotels, Wolfsbrunnenu. 12 (— 54)
 — Joh., Kübler, Schlierb. Landstr. 9
 — Karl, Oberförster a. D., Rhm. Brücken-
 straße 18
 — Karl Wilh., Lof. Führer, Bergh. Str. 97
 — Konr., Bäckermstr. Wtw., Dyfstr. 172
 Schwarz Aug., Schlossermstr., Gr. Mantel-
 gasse 16
 — Christ., Schuhm., Gelspsfad 1
 — Friedrich, ev. Stadtpfarrer, Ketteng. 23
 — Joh., Schreiner u. Frau: Verdingerin,
 Bauamtsg. 6
 — Joh., Schreiner, Apothekerg. 9
 — Jos., Tagarb., Schlierb. Landstr. 9
 — Karl Joh., Tagarb., Kl. Mantelg. 18
 — Kath. Wtw., Wäscherin, Unterestr. 30
 — Leop., Registrar, Hauptstr. 119
 — Marie, Waschfrau, Fischerg. 7
 — Martin, Tünder, Fahrtg. 15
 — Paul, Pelzwaren-, Hut- und Mitzenge-
 schäft, Hauptstr. 186
 — Empfehlung-Anzeige S. VIII
 Schwarzbeck Chr., Lederhandlg., Zwinger-
 straße 12
 — Friedr., Lederhdlg., Bergheimerstr. 13
 — Sch., Lederhändler, Zwingerstr. 12
 — J. A. Witwe, Zwingerstr. 16
 Schwed Hirsch, Handelsm., Plöck 18
 Schwehr Wilh., Konditorei u. Café, Haupt-
 straße 105 (— 106)
 — Franz, Bittualienhandlung, Fahrtg. 14

- Schweickardt Sch., Weiß- und Kurzwaren-
geschäft, Plöck 59
— Jakob, Landwirt, Kleinschmidstr. 5
— Joh. Kasp., Landwirt, Römerstr. 47
— Susanna Fr., Plöck 59
Schweickart Mart., Kutscher, Mittelbadg. 6
— Schweickart, Lohn-Kutscher, Mittelbad-
gasse 14
Schweickhart Karl, Amtsrevisor Ww., Berg-
heimerstr. 35
Schweikle Marie Ww., Friedrichstr. 8
Schweigert Gustav, G.Arb., Brunnenq. 8
Schweickardi Gg., Landw. Römerstr. 47
— Joh. Theob., Landwirt, Plöck 16
— Theobald, Wirt, Römerstr. 25
Schweickart Abr., G.Arb., Gaisbergstr. 23
— Adam, Landwirt Ww., Plöck 20
— Anton, Metzgermstr., Bergheimerstr. 37
( 79)
— Christ., Landwirt, Speyerer Landstr. 1
— Christiane, Rentnerin, Hauptstr. 103
— Daniel, G.Arb., Plöck 10
— Elisabeth Ww., Priv., Plöck 41
— Sch., Landw. Ww., Bergheimerstr. 34
— Jak., Kutscher u. Frau: Viktualienge-
schäft, Plöck 89
— Joh. Friedr., Landw., Römerstr. 23
— Louis, Kohlen- u. Holzhdlg., Plöck 30
 Empfchl.-Anzeige S. IV
— Ludw., Hilfschaffner, Bergh. Str. 34
— Martin, Landwirt, Bergheimerstr. 37
— Susanna, Näherin, Leopoldstr. 12
— Val., Privatm., Bergheimerstr. 28
— Wilh., Feldhüter, Gaisbergstr. 23
Schweikert Friedr., Tagarb., Leyerg. 3
— Jakob, Kolonialwaren-, Cigarren- und
Tabakhdlg., Pulver u. Feuerwerksför-
per-Großhdlg. u. Kleinverkauf, Spedi-
tion, Hauptstr. 208
— Johanna Ww., Krankentw., Plöck 6
Schweinfurth Joh., Hauptlehrer, Sandg. 9
— Luise Fr., Schlossberg 65
— Mich., Tagarb., Schneidmühlg. 4
Schweinhammer Ernst, Korbm., Plöck 35
Schweinschaut Frz. Ant., Kleiderm., Große
Mantelg. 24
Schweiß Jak., Buchdruckereibes., Plöck 103
— Jak., Schuhm., Krahneng. 15
— Leop., Privatm., Zwingerstr. 6
Schweizer Johann, G.Schaffner, Speyerer
Landstr. 47
— Peter, Bahnwart, Speyerer Landstr. 49
— Wilh., Bürstendhdlg., Floring. 5
Schwenmer G. D., Hotel National u. Café-
Restaurant, Hauptstr. 77
— Karl, Musiker, Karlsstr. 20
Schwenke Helene Fr., Lehrerin, II. Neckar-
straße 22
Schwefinger Karl, Bierbr.-Agentur, Große
Mantelg. 13
Schwind Bernh., Tagarb., Schlierb. Land-
straße 12
Schwinn Ad., Wirt zur Erholung, Gais-
bergstr. 11
Schwöbel Friedr., Buchdrucker, Ziegelg. 16
Schwörer Leop., Lagerhausaufseher Ww.,
Gr. Mantelg., 2
— Otto, G.Schaffner, Alte Bergh. Str. 2
Seckinger Andr., Friseur, Hauptstr. 175
Seeber Joh., Obermüller, Bergh. Str. 79
— Karl, Privatm., Gaisbergstr. 91
Seeberger Käthen Fr., Unt. Neckarstr. 22
— Karl, Kleiderm., Schiffg. 9
Seegevis Karl, Tagarb., Am Güterbush. 15
Seel Joh., Kassediener, Dreikönigstr. 14
— Marie, Modistin, Hauptstr. 106
Seelig Ludwig, Gold- u. Silberarbeiter u.
städt. Leihhaus-Tagator, Spytstr. 173
Seemann Joh., Schuhm., Schlossberg 4
Seib Gg., Frischer, Schlierb. Landstr. 99
Seible Wilh., Schieferdecker, Ziegelg. 6
Seidel August Witwe, Monatsfrau, Große
Mantelg. 21
Seidenberg Jos., Privatm., Rohrb. Str. 72
Seidler Wilh., Buchhändler, Theaterstr. 18
Seiferling Jos., Tagarb., Schiffg. 4
Seifert Ernst, Weichenn., Am Güterbahn-
hof 15
— Gustav, F.Arb., Krahneng. 6
Seifried Christine Witwe, Rhm. Rathaus-
straße 177
Seiler Bernh., Badbesitzer, Plöck 64
— Bernh. jun., G.Schlosser, Plöck 64
— Franz, Buchhalter, Schneidmühlg. 4
— Friedrich, Packer, Klingenthorstr. 14
— Georg, Maler u. Tünchermeister, Berg-
heimerstraße 38
— Laura Fr., Hirschstr. 7
— Michael Witwe, Unterestr. 28
— Nikol., Lok.-Führer, Bergheimerstr. 49
— Philipp, G.Stations-Assistent, Mohr-
bacherstraße 6
Seijen Elise Fr., Lehrerin, Klingenteich-
straße 5
Seig Christian, Schreiner, Hauptstr. 103
— Fris, Architekt, Mohrbacherstr. 51
— Jakob, Buchhalter, Steing. 7
— Jak., Wertmeister bei der Main-Neckar-
bahn, Mohrbacherstr. 51
— Joh., Gastw. z. Karlsburg, Spytstr. 53
— Phil., Privatm., Hauptstr. 156
— Phil., Schutzmann, Ob. Neckarstr. 7
Seldenreich Peter, Bahnw., Klingenteich-
straße 1
Seldner Jos., F.Arb., Rhm. Rahmeng. 144
Seligmann Adolf, Rfm., Theaterstr. 18
— Sch., Handelsm., Hauptstr. 99
— M., Tabakhandlung u. Cigarrenfabrik,
Marshallstr. 13
— Sigmund, Rfm., Marstallstr. 13

- Semmelmann Moïse, Wirt, Bergh. Str. 101
 Sendel August, Oberstlieutenant z. D., Leopoldstr. 8 b
 Sendele Adolf, Kaminfegermeister, Karlsstraße 18
 Sentfleber Friederike, Monatsfrau, Kleine Mantelg. 27
 Seng Alfred, Dr. jur., Dozent der Rechte u. Amtsrichter a. D., Gaisbergstr. 35
 Senger Frz., Tagarb. Frau, Bussfemerg. 3
 Sent Babette, Näherin, Fischerg. 12
 — Kath., Büglerin, Fischerg. 12
 — Philipp, Tüncher, Gr. Mantelg. 15
 Seppich Adam, Kutcher, Unterestr. 20
 — Friedrich, Lohnkutscher, Gr. Mantelg. 5
 — Joh., Lohnkutscher Erben, D. Neckarstr. 12
 — Joh. jun., Lohnkutscher, Mariallstr. 11
 — J. G., Lohnkutscher Witwe, Gr. Mantelgasse 5
 — Jakob, Lohnkutscher, Pfaffengasse 7
 (118)
 Seubert Joh., Tagarb., Nhm. Lutherstr. 165
 Seufert Friedr., Dienstm., Bussfemerg. 5
 — Gg., Cigarrenfabrikant, Plöck 73
 — Minna, Köchin, Bussfemerg. 11
 — Robert, Hundezüchter, Deumarkt 3
 Seybold Moriz, Priv., Gaisbergstr. 19
 Sheridan Marg. Mrs., Nhm. Brückenstr. 4
 Shortt Stuart, Privatm., Friedrichstr. 5
 Sichel Gg. Aug., Tapezier, Stornmarkt 7
 Sido Fanny u. Marie, Geschw. Fr., Plöck 87
 Sieben Josephine Fr., Priv., Ketteng. 25
 Siebenhaar Barbara, Schuhmacher Wtw., Pfaffeng. 9
 — David, Lackierer, Brunneng. 18
 — Friedr., Schuhmacherstr. und Frau: Kurz- und Wollwarengeschäft, Märzgasse 18 (Gingang von der Plöck)
 — Jak., Notariatsdiener, Dreikönigstr. 5
 — Joh., Kassebediener beim städt. Gas- und Wasserwerk, Hauptstr. 117
 — Theod., Tüncher, Kl. Mantelg. 4
 Sieber Elisabeth, Landwirt Wtw., Nhm. Brunnenstr. 207
 — Heint., Schmiedmstr., Nhm. Mathausstraße 190
 — Louis Wtw., Privatm., U. Neckarstr. 54
 — Marie Frau, Apothekerg. 10
 Siebert Aug., Verlagsbuchhandlg., Hauptstraße 55
 v. Siebert Therese Wtw., Privatm., Rohrbacherstraße 61
 Sieg Ludw., Fuhrmann, Unt. Neckarstr. 20
 Siegel Jak., Diener im chem. Laboratorium, Brunneng. 12
 — Jak., Privatm., Bergheimerstr. 8
 — Joh., Bauführer, Unt. Neckarstr. 10
 — Leonh. Wtw., Spezereihändlerin, Nömerstraße 20
 — Nikolaus, P. Schaffner, Neug. 11
 Siegel Paul, Obereinnehmer Wtw., Bergheimersstraße 26
 Siegels Brauerei (Inh.: Schuh & Denner), Bergheimerstr. 8
 Siegl Wilh., Privatm., Hauptstr. 16
 Siegmann Karl, G. Bremser, Nhm. Lutherstraße 219
 Siemold Karl, Tonkünstler, Rohrbacherstr. 1
 Sieve Gg., Schlosser, Jakobsg. 1
 Siewers Karl, Häuereigent, Hauptstr. 57
 Sigg Jos., Zugmeister, Neug. 19
 Sigmund G., Viktualien- u. Spezereihandlung, Karlsstr. 3
 — Käthen, Krankenwärterin, Plöck 57
 Silber Kath. Witwe, Hauptstr. 72
 Silbermann Karl, F. Arb., Verh. Str. 72 a
 Silberzahn Gg., Schreiner, Kl. Mantelg. 7
 Simon Alfred, Dr. jur., Landhausstr. 16
 — Emma Fr., Luisenstr. 10
 — Gust., Geh. Hofrat Wtw., Luisenstr. 10
 — Kaspar, Glasermstr., Bergheimerstr. 32
 Singer Cölestin, Tagarb. Frau, Bussfemergasse 3
 Single Viktor, Lok. Führer, Hauptstr. 18
 Sittel Heint., Privatm., Hauptstr. 193
 Sissler Phil., Schreiner, Ingrimstr. 38
 Socher Julius, Lackiergeh., Fahrtg. 3
 Söffing Hugo, Musiker, Unterestr. 33
 Söllner Fr., Sprachlehrerin, Bergh. Str. 38
 Sohlinger Kath. Frau, Hauptstr. 227
 Solda A., Gold- und Silberwarengeschäft, Hauptstr. 191
 — Franz, Zinngießer, Ingrimstr. 20 a
 — Heinrich, Gold- u. Silberarbeiter, Semmelgasse 10
 — Hermann, Postanweisungs- u. Besteller, Bergheimerstr. 37
 Sommer Adam, Bureaudiener, Plöck 10
 — Adam, Steinbrecher, Karlsstr. 22
 — Adam, Weichenn. Wtw., Plöck 12
 — Adolf, Maurer, Unt. Neckarstr. 8
 — Anton, Schreiner, Schlierb. Landstr. 30
 — Anton, Tagarb., Bahnhofstr. 61
 — C. H., Priv. Wtw., Theaterstr. 11
 — Emma u. Elise Fr., Putzmacherinnen, Steing. 6 (Wohnung: Oberbadg. 2)
 — Franz, Bildhauer Wtw., Blumenstr. 5
 — Friedrich, Flaschnermeister, Heiliggeistkirche 14 (Wohnung Oberbadg. 2)
 — Gg. Joh., Weingärtner, Gaisbergstr. 70
 — Jak., Kunst- u. Schreibwarenhandlung, Hauptstr. 52
 — Joh., Kleiderm., Plöck 20
 — Joh., Schuhm., Ingrimstr. 7
 — Johann, Steinbrecher, Steing. 18
 — Joh. Karl, Landwirt, Gaisbergstr. 43
 — Karl, Fleischer Wtw., Oberbadg. 2
 — K., Gärtner, Luisenstr. 2
 — Karoline, Putzfrau, Dreikönigstr. 20
 — Lenchen, Putzmacherin, Plöck 12

- Sommer L. (C. S. Schulze Nachf.), Kolonial-, Kern- u. Mehlmehren, Schiffg. 4
 — Leonh., Maurerstr., Kleinschmidstr. 16
 — Marie Witw., Priv., Kurzer Buckel 9
 — Peter, Maurer Witw., Unt. Neckarstr. 8
 — Phil., Kaffeebrennerei u. Malzrösterei, Ob. Neckarstr. 11 (Wohn.: Schiffg. 4)
 — **E**mpfehlungs-Anzeige S. XXXX
 — Phil., Polizei-Aktuar a. D. und Frau: Masseuse, Hauptstr. 115
 — Phil., Schuhmacherm., Gaisbergstr. 45
 — Theob., Spezererhldr. Witw., Fahrtg. 10
 — Val., Zimmerm. u. Theaterlogenmstr., Friedrichstr. 10 1/2 (Werst.: Plöck 25)
 — Wilhelmine, Zimmerm. Witw., Plöck 15
 Sommer-Fauler Marie Frau, Sophienstraße 12
 Sommerhalter Joseph Ww., Brunneng. 16
 Sondheimer H., Dr. Bezirksrabbiner, Dienstadtstraße 6
 Sonnenschein Adam, Kofisekretär, Friedrichstraße 8
 Sosdorf Philipp, Kleiderm., Mittelbadg. 11
 Sotz P., Gärtner Witwe, Hauptstr. 135
 Spangenberg Marie Fr., Ketteng. 23
 Spannagel Peter, Tagarb., Schlossberg 20
 Sparkasse städtische, Marktplas 9 (Mathaus, Eingang Kirchstraße)
 Specht Georg, Wirt zur Stadt Straßburg, Uferstr. 18
 Speckert Frz., Steindreher, Schlierbach 99
 — Gg., Tagarb., Schlierbach 57
 Spegg Gg., Kleiderm., Pfaffeng. 12
 — Karl Friedrich, Portier, Pfaffeng. 1
 Spehl Theresie, Oberwärterin in der Universitäts-Irrenklinik, Vofstr. 4
 Speidel Jakob, Tagarb., Kl. Mantelg. 18
 Speitel Gottlieb, Kleiderm., Plöck 15
 Spengel Jak., Messgermeister, Ketteng. 10
 — Jakob, Steinbruder, Schneidmühlg. 6
 — Karl, Gastw. z. roten Ochsen, Hptstr. 217
 — Louis, Privatm., Gaisbergstr. 103
 Spicer J. F., Privatm. Witwe, Neuenh. Landstr. 54
 Spiegel David, Buchdrucker, Sandg. 10
 — Josephine Witwe, Wäscherin, Untere Neckarstr. 13
 Spielberg Otto, Dr. Neuenheim, Uferstraße 264 b (Villa Scherer)
 Spieler Karl, Schäftennmacher Witwe, Klingenthorstr. 14
 Spies Gg., evang. Kirchendiener, Fischberg. 9
 — Kath., Tagarb., Apothekerg. 12
 — Margarete Witwe, Apothekerg. 12
 Spieß Felix, Dr. Stabsarzt, Bahnhofstr. 25
 Spilger Leonh., Kleiderm., U. Neckarstr. 46
 Spillner Wilh., Photograph, Hptstr. 123
 Spinner Andr., Privatm., Rohrb. Str. 33
 Spiz Adolf, Privatmann, Plöck 25
 — Friedr., Wirt im Mueim, Grabeng. 3
 Spiz Friedrich Nachfolger (Inh.: Henriette Weimar), Kurzwaren- und Tapissiergeschäft, Hauptstr. 106
 — Louis, Privatm., Geng. 1
 Spizer C. Nachf., Wäsche- und Hemden-geschäft, Tuch-Lager, Ausstattung, Hauptstr. 146 (Plöck 117)
 — Karl, Kfm., Hauptstr. 146
 — Louis, Privatm., Bergheimerstr. 3
 Spörri Jean, Maschinist, Römerstr. 5
 Spohrer Franz, Schreinermeister, Plöck 95
 Spranz Karl Fr., Zugstr., Fahrtg. 16
 Sprauer Karl Aug., Güterverwalter, Am Güterbahnhof 2
 Spreng Philipp, Agent, Semmelsg. 16
 Sprenger Alois, Dr. Prof., Leopoldstr. 41
 Sprizenhaus städtisches, Ketteng. 16
 Srba Karl (Friedr. Bauernfreund Nachf.), Buchbinder, Jugumstr. 34
 Staatsanwaltschaft Grohh., Seminarstr. 3 (Plöck 45)
 Staatsmann Friedr., Pförtner im akadem. Krankenhaus, Vofstr. 2
 — Sus. Witwe, Händlerin, Karlsstr. 13
 Staatswissensch. Seminar, Augustinerg. 13
 Stachel Gg., Kürschner u. Pelzwarenhldr., Hauptstr. 35
 — **E**mpfehl.-Anzeige S. IV
 Stadel Aug., Schreinerstr., Hüfnerstr. 3
 Stader Lorenz, Zugmeister, Fahrtg. 1
 Stadler Chr. Ww., Wäschfrau, Fischberg. 6
 — Käthen, Näherin, Fischberg. 6
 — Karl, Bäckermeister, Plöck 58
 Stadtbauamt, Marktplas 10 (Plöck 18)
 Stadtgemeinde u. Polizeistation, Mathaus (Plöck 18)
 Stadtkasse, Marktplas 9. 10 (Eing. Kirchstraße)
 Stadtmüller Hugo, Gynn.-Prof., Hptstr. 88
 Stadttheater Heidelberger, Theaterstr. 6
 Stadtmann Agathe Ww., Priv., Schiffg. 2
 Städtisches Fleischbeichaulokal, Fischberg. 2
 Stäble Joh., G. Werkführer, Landhausstr. 7
 Stärk Karl, Hauptlehrer, Hauptstr. 54
 Staffer Jul., Schuhm., Bergheimerstr. 34
 Stahl Christian, Wagenw., Bahnhofstr. 35
 — Jos., Finanzassistent, Gaisbergstr. 22
 — Jos., Tüncher, Neuenh. Landstr. 67
 — Karl, Vof.-Führer, Gaisbergstr. 22
 Stahler Gg., Kleidermacher, Plöck 30
 — K., Tüncher, Schlossberg 20
 Staib Karl, Schlosser, Eppelh. Landstr. 16
 Stainforth Lt.-colonel, Rhm. Mönchhofstraße 117 E
 Stalf Nikolaus, Schuhm., St. Annag. 1
 Stallmann Gg., Privatm., Gaisbergstr. 32
 Stamm Gg., F. Aufseher, Kl. Mantelg. 24
 Stams Karl, B. Schaffner, Schlossberg 12
 Stark A., Grohh., Notar, Hauptstr. 88
 — Antonie und Mathilde Fr., Grabeng. 7

- Stark St. B., Hofrat Witw., Gaisbergstr. 8
 Staroste Hermann, Metalldreher, Bergheimerstraße 28
 Staub Sch., Schirmmacher, Plöck 56
 Stauch Jof. Nachfolger, Kolonialwaren-, Cigarren- u. Theehandlung, Steing. 1 (Plöck 20)
 Staudinger Sebast., Schuhm., Pfaffeng. 8
 Staudt Mich., Hilfschaffner, Neug. 19
 — Stephan, Schreinermeister und Frau: Friseur, Gieselpfad 3
 — Wilh., Tagarbeiter, Leberg. 3
 Staus B., Bau-Unternehmer, Handschuchshheimer Landstr. 392
 Staus Karl, Tüncher, Krämerg. 6
 Stay Adam, Kleiderm., Haspelg. 12
 Stech Sch., Ww., Näherin, Hirschstr. 2
 — Karl, G.Arbeiter, Am Güterbahnhof 15
 Stecher Sch., Ref.Führer, Kaiserstr. 36
 Steeb Jak., Tagarbeiter, Bauamtsg. 6
 Stegmaier Joh., Ref.Führer, Unt. Neckarstraße 42
 — Karl, Gärtner, Handschuchsh. Ldstr. 122
 — Karl, Ref.Führer, Unt. Neckarstr. 44
 Stegmüller Jof., G.Ar., Schlierb. Ldstr. 41
 Steible Raphael, Hauptamtsdiener, Marktallhof 1
 Steidel Amalie Fr., Nhm. Brückenstr. 20
 — Eva, Rentnerin, Bahnhofstr. 9
 Steiger Chr., Cigarrenm., Schlierbad 73
 — Raimund, Lehrer, Hauptstr. 154
 Steiglehner Luise Fr., Stationskassengeh., Uferstr. 18
 Stein Eberhard, Briefträger Witw., Handschuchshheimer Landstr. 87
 — Edm., Dr. prakt. Arzt, Landfriedstr. 1
 — Eva Kath. Witw., Bergheimerstr. 80
 — Gg. Joh., Steinbrecher, Kräheng. 16
 — Jak., Obermüller, Bergheimerstr. 121
 — Kath. Fr., Plöck 85
 — Leonh., Gärtner, Neuenh. Landstr. 48
 — Val., Weichewärter, Bergheimerstr. 33
 — W., Hauptlehrer an d. höheren Mädchenschule, Bahnhofstr. 41
 Steinbach Lina Witw., Näherin, Lauerstr. 20
 — Simon, G.Ar., Nhm., U. Neckarstr. 263
 Steinbrenner August, Gymnasial-Lehrer, Plöck 9
 — Wilh., Gerber, Hirschstr. 11
 Steinel Joh., Schlosser, U. Neckarstr. 12
 Steiner August, Stiftungsverwalter Ww., Plöck 52
 — Konr., Sprechmstr. Ww., Hauptstr. 228
 — Remigius, B.Schaffner, Handschuchsh. Landstr. 77
 Steinhäuser Phil., stfm. Ww., Karlsstr. 9
 Steinhauer A., Stellenvermittlungsgeschäft, Hauptstr. 64
 Steinmann Anna, Krankenhelferin, Zwingerstraße 7
 Steinmann Jakob, Pferdebahnkutscher, Brunneng. 20
 — Jak., Tagarb., Bergheimerstr. 112
 Steinnes Adam, Buchhalter, Schlierbacher Landstr. 30
 — Friedr., Schäftenwaller, Zwingerstr. 16
 Steinwand Franz, Siebmacher und Drahtweber, Apothekeg. 7
 Stengel Adolf, Dr. Prof., Hauptstr. 246
 Stengele Alexius, Buchsemm., Seminarstr. 2
 Stephan Friedrich, Schieferdecker Witwe, Semmelsg. 5
 — Herm., Dienstmann, Pfaffeng. 2
 — Hugo, Cigarrenmacher, Schloßberg 4
 — Jakob Witwe, Kl. Mantelg. 7
 — Joh., Bureaudienner, Bergheimerstr. 24
 — Joh., Schreinerstr. Witw., Steing. 11
 — Ludw., Lohnkutscher, St. Annag. 13
 — Marie, Kleiderm., Kl. Mantelg. 7
 — Sophie Witw., Plöck 43
 Stepp Clementine, Näherin, Kl. Mantelg. 9
 — Friedr., Kass. Hauptsteueramtsrendant a. D., Bergheimerstr. 57
 Stern Gg., P. Assistent, Brunneng. 10
 Sternwarte (Dr. Wolf), Märzg. 16
 Sternweiler Leopold, Hopfenhandlg., Bergheimerstraße 25
 v. Stetten Frhr., Großh. Kammerherr und Legationsrat, Gaisbergstr. 21
 Stetter Sch., Gerichtsvollzieher, Hirschstr. 13
 — Jak., Gerhändler, Hauptstr. 66
 Stezenbach J. S. Witw., Klingenteichstr. 18
 Steubing Jof., Wirtschaftspächter auf dem Koblhof
Empfehlungs-Anzeige S. XXXX
 Steuereinnahmerei I, Großh., Schulg. 6
 Steuereinnahmerei II, Großh., Schiffg. 4
 Stichling Franz, Gastwirt Ww., Ketteng. 25
 — Jak., Privatm., Hauptstr. 1
 Stiebriz Rudolf, Färber, Kl. Mantelg. 14
 Stieffel Marie Fr., Klingenteichstr. 5
 Stiefvater Gottlieb, Privatm., Kaiserstr. 38
 Stieler Karl, Sergeant, Seminarstr. 2
 Stier Bernh., Tagarb., Fischerg. 10
 — Emilie Witw., Fischerg. 2
 — Joh., Zimmermann, Hauptstr. 162
 Stigler Ida Witw., Kleiderm., Oberbadg. 1
 Stocke Marie, Näherin, Kiffelg. 1
 Stocker Florian, Backgeschäft, Unterestr. 13
 Stockert Christian, Flachnermeister, Nhm. Nömerstr. 222
 — Wilh., Dr. prakt. Arzt, Bienenstr. 3
 Stockhausen Marie Fr., Leopoldstr. 35
 Stockmar Karl, Buchhalter, Schlierbacher Landstr. 3
 Stoe Anton, Fleischbesizer, Ziegelh. Ldstr. 26
 — Peter, Feinmechaniker, Bienenstr. 4
 Stöckigt Emma und Babette Fr., Kleidermacherinnen, Leberg. 2
 — Otto, Tapezier, Unt. Neckarstr. 26

- Stöckinger Herm., Ziegeleibesiger, Bergheimerstraße 81
 — J., Architekt, Bergheimerstr. 7
 Stoeb H., Fabrikant (Firma: Heidelberger Gelatinefabrik Stoeb & Cie.), Ziegelhausen bei Heidelberg
 Stöck Luise, Näherin, Schloßberg 31
 Stoffleth Gustav, Photograph, Theaterstr. 2
 Stoll Adolf, Gipsler, Rhm. Lutherstr. 165
 — Amalie u. Babette Fr., Kurzer Buckel 3
 — August, Cigarren- und Tabakhandlung, Hauptstr. 155
 — August Ernst, Kfm., Unterestr. 28
 — Christl, Brunnenmacher Ww., Krähengasse 11
 — Franz, Hof-Führer, Bergheimerstr. 97
 — Gust., Bahnverwalter, Mohrbacherstr. 6
 — Joh., Leder- und Maschinentreibriemenhandlung, Unterestr. 30
 — Joh., Ausläufer, Florng. 5
 — Konstantin, Privatm., Neumarkt 4
 — Max, C. Arbeiter, Gr. Mantelg. 5
 — Peter, Dienstmann, Unt. Neckarstr. 13
 Stolle Marie Ww., Rhm. Lutherstr. 165
 Stolz Eugen, C. Assistent, Plöck 61
 — Friedr., C. Assistent, Plöck 61
 — Mich., Hof-Führer Ww., Plöck 61
 Stolze Theodor, Vergolder, Fischmarkt 5
 Storch Max, Musiklehrer, Hauptstr. 161
 Stors Jak., Schäftenmacher, Ketteng. 11
 — Joh., Maurer Ww., Schlierb. Ldstr. 9
 Stoy Max, Hauptmann, Hauptstr. 235
 Strähle Theod. Frau, Kleiderm., Karlsstr. 9
 Straßner Ludw. (vorm. Wegler), Handelsgärtner, Neuenh. Landstr. 69
 Stratthaus Leop., Hof-Führer, Plöck 21
 Straub Adam, Speereihändler, Lauerstr. 7
 — Adolf, Tagarb. Ww., Schlierb. Ldstr. 51
 — Christian, Schlachthausaufseher, Obere Neckarstr. 3
 — Gg., Lohnfutscher, Dreikönigstr. 13
 — Johann, Zimmermeister, Hauptstr. 245 (Karlsthor)
 — Joh. Mich., Maurerstr., Schlierbach 63
 — M. Witwe, Schlierb. Landstr. 84 a
 — Simon, Kuticher, Bussfemrg. 1
 Straube Friedrich, Rechtspraktikant, Kornmarkt 7
 Strauch Herm., Dr. jur. Prof., Klingenthorstraße 12
 Strauß Adam, Sattler u. Tapezier, Plöck 25
 — Adolf, Postdirektor, Mohrbacherstr. 3
 — Joseph, Kantor der israelit. Gemeinde, Karpfeng. 8
 — Karoline, Privatm., Bergheimerstr. 79
 Strehlow Jul., Meldebeamter, Hirschstr. 4
 Streit Ottilie Fr., Weißwaren- u. Kinderkonfektionsgeschäft, Hauptstr. 26
 Streng Martin, Cigarrenmacher, Semmelsgasse 3
 Strenger J., Tagarbeiter, Handbuchsh. Ldstr. 87
 Stricker Peter, C. Packträger, Bergheimerstraße 45
 Stricker Vincenz, Diener, Bahnhofstr. 1
 Striffler Ant., Schieferdecker, Haispelg. 16
 Stroh Joh., Tagarb., Karlsstr. 3
 — Peter, Tonnenhofarb., Lauerstr. 5
 Strohsler Karl, Leichenw., Schneidmühlg. 4
 Strohmayer Chr., Kleiderm., Lauerstr. 20
 Strohmeyer Ant., C. Arb., Apothekeerg. 4
 — Elise, Major Ww., Schlierb. Ldstr. 3
 — Karoline Fr., Gaisbergstr. 19
 Struck Louis, Kfm., Bergheimerstr. 44
 Strübe Herm., Kreissschulrat u. Landtagsabgeordneter, Sandg. 9
 Stubenvoll Franz B., Dr., altkath. Stadtpfarrer, Plöck 79 (Borberhaus)
 Stüber Joh., Eisenbeinschnitzer, Ob. Neckarstraße 24 (Laden: Hauptstr. 56)
 Stürmer Anna und Karol. Ww., Wäscherinnen, Handbuchsh. Ldstr. 86
 Stulz Wilh., Postschaffner, Handbuchsh. Landstr. 72
 Stumpf Jak., Apothekearb., Bergh. Str. 45
 — Joh., Kleiderm., Hauptstr. 19
 — Joh., Schuhm., Dreikönigstr. 9
 Sturm Joh., Schreiner, Sandg. 14
 Stuz Elisabeth Fr., Florng. 8
 Stutzmann Friedrich, Konful Witwe, Leopoldstraße 47
 — Friedrich, Privatm., Hauptstr. 9
 Sündolt Aug., Musiker, Marktplatz 2
 Süpple Joh., Gr. Oberamtsrichter, Spitzstr. 79
 — Theod., Dr. Prof., Landhausstr. 24
 Sütterlin Ludw., Dr. Privatdozent, Landhausstraße 2 a
 Suevia-Korpskneipe, Klingenteichstr. 4
 Suffert G. A. Ww., Neuenh. Landstr. 41
 — Ernst Aug., Priv., Neuenh. Landstr. 41
 Sulke Fr., Friseur, Plöck 93
 Sulzer Adolf, Werkmeister, Mohrb. Str. 6
 — Barbara, Kleiderm., Plöck 56
 — Bernh., Eisendreher, Pfaffeng. 10
 — Ferd., Metzger, Ingrimstr. 11
 — Friedr., Maler u. Tüncherstr., Lauerstraße 11 und Steing. 7
 — Joh., C. Arb., Apothekeerg. 12
 — Joh. Jakob, Stüfermstr., Hauptstr. 115 (Hinterhaus)
 — L., Dr. Witwe, Sophienstr. 25
 — Nikol., Metzgermstr., Ketteng. 4
 Supe Mich., Buchhalter, Schulg. 6
 Sühmann Abr., Privatm., Leopoldstr. 21
 Sutter Moiss, Fischer, Bauamtsg. 6
 — Gg., Tagarb., Schlierb. Landstr. 46
 Siefert Amalie Fr., Telegraphengehilfin, Bergheimerstr. 15
 Synagochu Rudolf, Sattler und Tapezier, Lager in Reiseartikeln, Hauptstr. 44

T

- Tabler Karl, Schlosser, Unterestr. 34
 Taylor Max, Schuhmann, Plöck 89
 Tebbitt Fred, engl. Sprachlehrer, Friedrichs-
 straße 12
 von Tettenborn, A. Russ. General u. Stall-
 meister des Kaisers von Rußland,
 Handschuchsheim
 Tesloff Chr., Tagarb., St. Annaq. 11
 Theben Josepha, Grohhdgl. u. Versandige-
 schäft in Bestandteilen künstl. Blumen,
 Planteng. 2
 Therjung Friedrich, Sattler und Tapezier,
 Rhm. Römerstr. 227
 Theveny Lina Fr., Sophienstr. 17
 Thibaut Marie und Bertha, Gechw. Fr.,
 Privat., Mohrbacherstr. 48
 Thieme A., Oberstlieut. 3. D. und Bezirks-
 kommandeur, Mohrbacherstr. 20
 Thierfelder Chr., Musiklehrer, Al. Mantel-
 gasse 7
 Thilo Gg., Dr. phil., Gymnasiumsdirektor
 a. D., Friedrichstr. 1
 Thiry Mark., F. Schuhm., Schlierb. Land-
 straße 80
 Thoma Alwine, Dr. Rechtsanwalt Witwe,
 Gaisbergstr. 16
 — Johann, Gießer, Hauptstr. 25
 Thomas Bosten, Priv., Gaisbergstr. 89
 — G. A. Nachf. (Karl Müller), Material-
 u. Farbwarenhdgl., Hauptstr. 169
 — Gg., G. Arb., Bähringerstraße
 — Kath. Witw., Wäscherin, Hauptstr. 112
 — Magdal. Witw., Monatsfr., Bergh. Str. 7
 — Philipp, Architekt, Sandgasse 6 (vom
 1. April 1891 an: Hauptstr. 43)
 — Val., Küfermstr. Witw., Sandg. 6 (vom
 1. April 1891 an: Hauptstr. 43)
 Thome Joh., peni. G. Assiit., Hauptstr. 225
 — Ludwig, G. Arb., Kaiserstr. 40
 Thorbecke August, Dr. Prof., Direktor der
 höheren Mädchenschule, Plöck 40
 — Emma, Prof. Witw., Leopoldstr. 45
 Threntlein Theod. Frau, Mohrbacherstr. 108
 Throm Jak., Maurer, Schlierb. Vdstr. 11
 Thum Friedrich, Sattlermstr., Rhm. Kal-
 mengasse 135
 Tiefenhausen Elisabeth, Gräfin, Leopoldstr. 12
 Tieg G. G., Flaschner, Al. Mantelg. 9
 — Herm. (Inhaber: Siegr. Goldscheider),
 Garn-, Knopf-, Posamentier- u. Weiß-
 warenhdgl., Hauptstr. 158
 Toepe Gust., Dr. Privat., Bergh. Str. 4
 Tolle Wilh., Werkführer, Ingrimstr. 8
 Tonagel Karl, Musiker, Lauerstr. 6
 Tonollo Bernh., Schlosser, Schlierbach 52
 Torwest Eduard, G. Schaffner, Neuenheim
 Brunnenstr. 199
 Tränkle Fränlein, Häuserstr. 7
 Tränkle Karl, Schuhmachermeister, Rhm.
 Kurze Gasse 198
 v. Traitteur Anna Witwe, Privat., Neue
 Schloßstr. 10
 Trandt Gg., Dienstm., Schloßberg 25
 v. Transehe-Livland Fr., Bismarckstr. 9
 Trappel Phil., Buchhalter, Bussfemrg. 1 a
 Traschütz Sch., Schreinerstr., Al. Mantel-
 gasse 18
 — Herm., G. Arb., Dreifönigstr. 4
 — Karl, Schuhmacherstr., Hauptstr. 141
 Trau Ferd., Priv. Witw., Hauptstr. 13
 — Georg Witwe, Hauptstr. 108
 — Jean Baptist. Priv. Witw., Optstr. 81
 — Joh. (Pa: Gebr. Trau), Pianoforte-
 fabrik, Hauptstr. 108
 Traumann Ernst, Dr., Theaterstr. 14
 Trautwein Friedr., D. Schaffner, Sandg. 6
 Treiber Christoph, Schmiedmstr., Neuenhm.
 Römerstr. 224
 — Franz, Bez.-Geom., Handschuchsheimer
 Landstr. 90
 — Jak., Landw., Rhm. Hirschg. 13
 — Jak., Landw., Rhm. Römerstr. 244
 — Joh., Hof-Führer, Unt. Nectarstr. 28
 — Ludw. I. Landwirt, Rhm. Gartenstr. 231
 — Ludw. II, Landw., Rhm. Gartenstr. 231
 — Ludw., Tagarb., Rhm. Hirschg. 13
 — Urb., Zimmermstr., Rhm. Lutherstr. 165
 Treis Christoph, Kleiderm., Karlsstr. 22
 Treu Osw., G. Arb., Ob. Faulpelz 12
 — Otto, Schuhmann, Ob. Faulpelz 12
 Treumer Gg., Schreinerstr., Ob. Nectar-
 straße 16
 — Karl, Tapezier u. Polsterer, Ob. Nectar-
 straße 4 (Hinterhaus), Wohng. Sem-
 melsgasse 2
 — Kath. und Philippine, Gechw., Fabrik-
 arbeiterinnen, Fischenberg. 2
 Treutle Jak., Tagarb., Schneidmühlg. 6
 Triel Joh., Maurer, Schloßberg 40
 Trinkle Karl, Rutscher, Holz- und Kohlen-
 händler, Eppelh. Landstr. 2
 Trilling Joseph, Wolle-, Kurz- und Weiß-
 warengeschäft und Maschinestrumpf-
 strickeri, Hauptstr. 138
 Tritschler Emil, Gärtner, Neuenh. Vdstr. 39
 — Oskar, Kranzgehilfe im akad. Kranken-
 haus, Märzg. 12
 Tröhtler Friedr., Metzgermstr., Hauptstr. 83
 Tröschler Ludw., Hof-Führer, Hauptstr. 5
 Trost Anton, Landw., Rhm. Brückenstr. 20
 — Aug., Landw., Rhm. Werderstr. 235
 — Eduard, Musik-Instrumentenmacher,
 Hauptstr. 224
Empfehlungs-Anzeige S. XXIX
 — Fritz, Gärtner, Handschuchsh. Vdstr. 71
 — Sch., Landw., Rhm. Uferstr. 279
 — Jak., Obsthändler, Rhm. Brückenstr. 20
 — Joh. Adolf, Tagarb., Al. Mantelg. 4

Trost Ludw., Tagarb., Nhm. Lutherstr. 161
 — Mich., Tagarb., Nhm. u. Neckarstr. 259
 Trunzer Heinrich, Verwalter im akadem.
 Krankenhaus, Vöfstr. 2
 — N., Architekt, Hauptstr. 1
 Trübner Nikol., Goldarbeiter und Gold-
 warengeschäft, Hauptstr. 139
 Trück Sannchen, Kleiderm., Burgweg 3
 Tubach Karl, Tagarb., Ob. Neckarstr. 17
 v. Türckheim, Rud. Frhr., Prem.-Lieuten.,
 Gaisbergstr. 7
 v. Tuhr Andreas, Dr. jur., Privatdozent,
 Plöck 26 (Gingang Wredeplatz)
 Tunze Karl, Muffler, Neckarminzg. 4
 Turnhalle (Stadtgemeinde), Grabeng. 22
 " " Landhausstr. 20

U

Ueberle Albert, Bürgermeister und Holz-
 händler, Neuenh. Landstr. 283
 — Albert jun., Holzhändler, Nhm. Luther-
 straße 164 t
 — Barb. Ww., Büglerin, Gr. Mantelg. 5
 — Chr. Wtw., Näherin, Kurzer Budel 5
 — Christian, Tagarb., Schlierb. Ldstr. 8
 — F. A. (Ja: Ueberle & Nishaupt), Wein-
 händler und Stadtrat, Hauptstr. 29
 — Friedr., Fischer, Nhm. Brunnenstr. 199
 — Friedr., Fischer Ww., Nhm. Rathaus-
 straße 191
 — Friedr., Landw. Ww., Schlierb. Ldstr. 44
 — Fritz, Holzhändler, Ziegelg. 10
 — Gg., Fischer, Nhm. Uferstr. 279
 — Gg., Kfm., Unt. Neckarstr. 44
 — Gg. jun., Kleiderm., Floring. 6
 — Gg., Möbeltransporteur, Hauptstr. 175
 — Gg. Ww., Kleiderm., Unt. Neckarstr. 22
 — Gg. Kaspar, Landw., Bergh. Str. 55
 — Gottfried, Möbelschreiner, u. Faulep. 4
 — Gottfried, peni. Bureaudiener, Plöck 18
 — Heinrich, Landw., Römerstr. 5
 — Jaf. I, Fischer, Nhm. u. Neckarstr. 259
 — Jaf. II, Fischer, Nhm. Lutherstr. 218
 — Jaf. III, Fischer, Nhm. Römerstr. 245b
 — Jaf., Gepäckträger, Klingenteichstr. 16
 — Jakob, Holzhändler und Bad-Inhaber,
 Unt. Neckarstr. 44
 — Joh., Tagarb., Leopoldstr. 32a
 — Joseph, Lackierer, Plöck 18
 — Karl (Ja: Ueberle & Nishaupt), Wein-
 händler, Hauptstr. 29
 — Louis, Fischer, Nhm. Uferstr. 277
 — Marie, Kleiderm., Theaterstr. 2
 — Phil., Baumeister, Mohrbacherstr. 27
 — Phil., Landw., Fahrtg. 14
 — Phil., Schuhm., Schlierb. Landstr. 30
 — Rosine Witwe, Plöck 20
 — Theob., Landw., Römerstr. 5

Ueberle & Nishaupt, Weinhdlg., Hptstr. 29
 (124) (Zollkellerei: Gaisbergstr. 11)
 — Empfehlungs-Anzeige S. VI
 Uhl Lorenz, Hauptlehrer, Sandg. 9
 Uhlig Gust., Dr. Prof., Gymnasialdirektor,
 Grabeng. 5
 Uhrig Egidius, Postschaffner, Römerstr. 23
 — Elise, Regine und Wilhelmine Geschw.,
 Cigarrenfortiererinnen, Neug. 21
 — Gg., Tagarb., Mohrbacherstr. 102
 — Jakob, Maurer, Kleinschmidstr. 16
 Uhrlaub Ernst, Dr. phil., Leopoldstr. 9
 Uhllein Auguste Fr., Expeditionsgehilfin,
 Kaiserstr. 34
 — Joh. Ant., peni. Lehrer, Kaiserstr. 34
 Ullmann Jakob, Glas-, Galanterie- und
 Spielwarenhandlung, Hauptstr. 170
 Ultrich Barb. Frau, Sdln., Gr. Mantelg. 8
 — Edward, Dr. Prof., Bremeneckg. 5
 — Karl, Wagner, Fahrtg. 3
 — Sylvester, Dr. Ww., Leopoldstr. 47
 — Wilh., Dr. prakt. Arzt, Bergheimerstr. 3
 — Wilh., Steueraufscher, Karlsstr. 12
 Ulmer Ant., Wagnernstr., Bergh. Str. 47
 — Karl, Lehrer a. D., Unt. Neckarstr. 70
 Umbreit Thekla Fr., Mohrbacherstr. 48
 Unger Joh., Tagarb., Karlsstr. 9
 — Joh. Witwe, Näherin, Schloßberg 34
 v. Ungern-Sternberg Rud., Baron, Plöck 54
 Unholz Joh., Messerschmied, Burgweg 10
 Unholz Christ., Invalide, Buffemerg. 5
 — Karl, Möbeltransporteur, Haspelg. 7
 Universitäts-Bibliothek, Augustinerg. 15
 Universitäts-Gebäude, Grabeng. 1
 Universitäts-Kassenverwaltung u. Quästur,
 Hauptstr. 52
 Unrath (gen. Becker) Georg, Schauspieler,
 Apothekerg. 4
 — Joh., Schuhmacher, Fischerg. 2
 Unser Adolf, Schreiner, A. Güterbahnhof 15
 — Andr., Schuhmachernstr., Plöck 20
 Unterleiter Jak., Wildpret- und Geflügel-
 händler Ww., Neuenh. Landstr. 68
 — Jakob, Wildpret- und Geflügelhändler,
 Apothekerg. 3
 Unterwagner Johann, Korsetten- u. Hand-
 schuhmacher, Grabeng. 6
 Urban Gustav, Kürschner, Lädchen an der
 Heiliggeistkirche 1 (Wohnung: Ober-
 badgasse 2)
 Uebich Ferd., Taubstummenlehrer, Hünfer-
 straße 7

B

Bandalia-Korpskneipe, Bremeneckg. 3
 Beis Marie Witwe, Plöck 83
 Beit Peter, Gärtnerei, Nhm. Uferstr. 268a
 Beith Adolf, Mechaniker u. Optiker, Haupt-
 straße 15

- Beith Anna Fr., Busgeschäft, Ingrimstr. 3
 — Fr., Univ.-Zeichenlehrer, Plöck 49
 — Gg., Küfer, Bussmerg. 7
 — Gg. Witwe, Apothekerg. 16
 — Regine u. Johanna Fr., Bergh. Str. 17
 Vereinigungs-Gesellschaft Kohlscheid, Fried-
 richstraße 101/2
 Verhas Theodor, Landschaftsmaler Witwe,
 Hauptstr. 144
 Verwaltungsgebäude der Gr. Bad. Staats-
 Eisenbahn, Kohrbacherstr. 8 (☞ 9,
 Güterverwaltung)
 Verwalt.-Gebäude der Main-Neckar-Eisen-
 bahn, Kohrb. Str. 6 (☞ 19, Güter-
 Abfertigung)
 Verwaltung der städt. Gas- und Wasser-
 werke, Mittermaierstr. 8 (☞ 11)
 Beth Steph., Zimmerstr., Bergh. Str. 45
 Bette Gottlob, Posamentier u. Kurzwaren-
 geschäft, Hauptstraße 141 (Werfstätte:
 Hauptstr. 143)
 Victor Daniel, Küfer, Bahnhofstr. 61
 Bierneisel Gg., Polizeiwachmstr., Mittel-
 badgasse 1
 Bierling Gg. Witwe, Fischerg. 6
 Bierordt Oswald, Dr. Prof., Direktor der
 medicin. Poliklinik, Sophienstr. 4
 Vincenz Barbara und Luise, Geschw. Fr.,
 Handschuhnäherinnen, Fahrtg. 11
 — Johann, Küfer, Fahrtg. 11
 Boß Jakob, Oberpebell, Märzg. 12
 Boegele Gg., Kleiderm., Unt. Neckarstr. 13
 Bögely Jak., Privatm., Hauptstr. 15
 — Karl, Bäckermeister, Hauptstr. 15
 Böller Friedr., Restauration und Pension,
 Schlierb. Landstr. 94, beim Bahnhof
 Böller Kath., Lohnköchin, Kl. Mantelg. 24
 Böller Adolf, Agent, Landhausstr. 14
 Vogel Adam, C.Arbeiter, Römerstraße 27
 (Hinterhaus)
 — Andr., Schreiner, Bussmerg. 14
 — Anna Ww., Näherin, Ob. Neckarstr. 8
 — Friedr., Küfermstr., Rhm. Lutherstr. 220
 — Gg. Wilh., Schuhm., Krämerg. 3
 — Gg., Küfermstr., Rhm. u. Neckarstr. 253
 — Heinr., Wirt, Hauptstr. 21
 — Jak., Polizeidiener, Rhm. Werderstr. 231b
 — Kath. Frau, Rhm. Rathausstr. 185
 — Ludw., Tapezier, Rhm. Römerstr. 182
 — Martin, Landw., Rhm. Lutherstr. 164 f
 — Peter, Landw., Rhm. Rahmeng. 148
 Vogelmann Wilh., Korpsdiener, Leopold-
 straße 34
 Vogelsberger Konrad, Agenturen-Geschäft,
 Neuenh. Landstr. 57
 ☞ Empfehlungs-Anzeige S. III
 Vogler Friedr., C. Schaffner, u. Neckarstr. 5
 — Josephine Ww., Unt. Neckarstr. 5
 — Karl, C. Arb., Rhm. Brunnenstr. 199
 Vogt Aug., Spitalgelberheber, Lauerstr. 11
 Vogt Christian, Ratsdiener, Marktplatz 9
 — Hieron., Schuhmachermstr., Rhm. Rah-
 mengasse 133
 — Joh., Privatm., Hirschstr. 15
 — Jos., Kleiderm. Ww., Lauerstr. 7
 — Karl, Kassier beim städtischen Gas- und
 Wasserwerk, Steing. 7
 — Klara, Lohnköchin, Hauptstr. 222
 — Lijette, Büglerin, Krämerg. 8
 — Martin, Tagarb., Ob. Faulpelz 6
 — Phil., Kleiderm., Pfaffeng. 16
 Bohwinkel Christian, Holz- und Kohlen-
 handlung und Holzschmittwarenlager,
 Bahnhofstr. 41 (☞ 126)
 ☞ Empfehlungs-Anzeige S. XXV
 Voigt A. (G. Keuter Nachfolger), Schmud-
 Galanterie- und Luxuswarengeschäft,
 Hauptstr. 104
 — Joh. Michael, Waischanstalt, Plöck 15
 — Karl, Wirt zum Perleo (vorm. Karpfen),
 Hauptstr. 75
 ☞ Empfehlungs-Anzeige S. XXIII
 — Marie Witwe, Unterestr. 31
 Voit Aug., Schreibwaren- und Papierhdlg.,
 Hauptstr. 121
 Volckert Magdalene Ww., Gr. Mantelg. 5
 Volk Jak., Steuereinnnehmer, Rhm. Römer-
 straße 229
 — Karl Friedr., Schuhmachermstr., Schiff-
 gasse 6
 — Kath., Lehrer Ww., Bahnhofstr. 25
 — Oskar, C. Assistent, Hauptstr. 58
 — Otto, Kolonial- und Spezereigeschäft,
 Unterestr. 16
 — Valentin, Kutscher, Krahneng. 2
 Volkert Alexander, Maler, Neuenh. Land-
 straße 47
 — Joh. Mich., Privatm., Neuenh. Wdtr. 47
 Volksbank Heidelberger, C. G., Spifstr. 100
 (☞ 55)
 Volksbibliothek, Städt. Marktallgebäude 4
 Volkskindergarten, Plöck 44
 Volksschulen Städtische, Sandg. 9, Graben-
 gasse 20, Landhausstr. 20, 22, Plöck 105
 Vollmer Marg. Frau, Privatm., Berghei-
 merstraße 119
 Vollmond Karl, Kolonialwaren-, Cigarren-
 und Tabakhdlg., Spifstr. 88 (☞ 88)
 Volz Anna, Tagarb., Baumstg. 4
 — Franz, Gas- u. Wasserleitungsgeschäft,
 Hauptstr. 36
 — Gg. Jak., Priv. Ww., Hauptstr. 220
 Vordach Karl, Kolporteur, Semmelsg. 11
 Vorgeiß Phil., Drehermeister, Krahneng. 2
 Vohß Gg., Privatm., Seegartenstr. 6
 Voth Ad., Landwirt, Rhm. Mönchhof 118
 — Ad., Landw. Ww., Rhm. Lutherstr. 216
 — Christoph, Landwirt, Rhm. Gärten-
 straße 164 q
 — Christ., Landw., Rhm. Rathausstr. 184

Both Christ, Landw. Ww., Nhm. Rahmengaſſe 149 b
 — Jakob, Landw., Nhm. Mathausſtr. 184
 — Jak. II, Landwirt Ww., Nhm. Mönchhof 119
 — Ludw., Landw., Nhm. Römerſtr. 228
 — Ludw., Landw. Ww., Nhm. II. Neckarſtraße 260
 — Peter, Landw., Nhm. II. Neckarſtr. 260
 Vulpus Guſtav, Dr. Apotheker, Sophienſtraße 5

B

Baag Albert, Dr., Realschulprofefſor, Vienentraße 4
 — Wilhelm, Bezirksbaninſpektor Witwe, Leopoldſtr. 45
 Bachenheim Joſephine, Wärterin, Boßſtr. 1
 Bachs Aug., Hauptm. Ww. (Pension Karlsthor), Hauptſtr. 248
 Bachter Karl, Anlage-Muſſeher, Uferſtr. 20
 — Karl, Kleiderm., Auguſtinerſg. 5 (Gingang Ingrimſtraße)
 — Karl ſen., Privatm., Hauptſtr. 187
 — Karh., Regiſtrator Ww., Auguſtinerſg. 5 (Ging. Ingrimſtraße)
 — Luife, Muſiklehrerin, Auguſtinerſgaſſe 5 (Ging. Ingrimſtraße)
 — Phil., Privatm. Hauptſtr. 187
 — Wilh. (Ja: Gebr. Leimbach), Mineralwaſſerfabrik, Hirſchſtr. 7
 Bader Guſtav, Poſtkaffier, Sandg. 6
 Bächter Hermann, Gaſtwirt zur Deutſchen Eiche, Mittelbadg. 3
 Bäch Wilh., Tüncher, Brunneng. 18
 Baſſenſchmied Jakob, C. Schaffner, Nhm. Mathausſtr. 185
 Bagas Peter, Werkführer, Bergh. Str. 101
 Wagenbichler Otto, Direktor im Portland-Cementwerk, Bergheimerſtr. 56
 Wagenblaß Aug., Tagarb., Buſſemerg. 16
 Wagenmann A., Dr. Privatdozent, Bergheimerſtraße 20
 Wagner Andr., Bahnwart, Am Güterbahnhof 55
 — Aug., Maurermeiſter, Klingenthorſtr. 14
 — Auguſt, Rechtsanw., Oberbadg. 3
 — Auguſt, Schloffer, Untereſtr. 1
 — Balthaſar, Kleiderm., Hauptſtr. 176
 — Chriſtian, Landwirt, Ziegelg. 18
 — D., Wäſche-Anfertigungs- und Ausſtattungsgewerblich, Hauptſtr. 23
 — Eliſabeth Witwe, Hauptſtr. 243
 — Eliſe, Hebamme, Schlierb. Landſtr. 13
 — Ferd. Friedr., Müller, Fiſcherg. 3
 — Franz, Zeitungsträger, Hauptſtr. 27
 — Gg., Kfm., Plöck 63
 — Gg. Jak., Samenhändler, Hauptſtr. 196 am Markt (Gingang Mittelbadgaſſe)
 Empfehlung-Anzeige S. XXIX

Wagner Hans, Hauptm., Gaisbergſtr. 36
 — Heinr., Café-Wirtſchaft, Hauptſtr. 187
 — Heinr., Privatm., Hauptſtr. 23
 — Jak., Tagarb., Schlierb. Landſtr. 44
 — Joh., Keſſelſchmied, Speyerer Landſtr. 1
 — Joh., Privatm., Strahng. 3
 — Joh. Jaak, Meſſerſchmied, Fiſchmarkt 5
 — Joſ., Bäcker Ww., Haſpelg. 18
 — J. Witwe, Brunneng. 16
 — Julie Frau, Friedrichſtr. 8
 — Karl, Schreinermeiſter, Plöck 69
 — Karl, Weinwirt zum Grünen Laub, Nhm., Brückenſtr. 14
 — Karl, Werkführer Frau, Ziegelg. 7
 — Karl Ferdin., Schreinerſtr., Plöck 56a
 — Kath. Ww., Wäſcherin, Steing. 16
 — Leonh., Schuhmachermeiſter, Semmelgaſſe 14
 — Ludw., Meſſermeiſter, Plöck 95
 — Magd. Frä., Privatlehrerin, Hauptſtr. 27
 — Paul Wilh., Lok. Heizer, Ingrimſtr. 3
 — Peter, Landwirt, Unt. Neckarſtr. 12
 — Philipp, Hauptlehrer, Neuenheim Kömerſtraße 245 d
 — Val., Kärcher, Buſſemerg. 9
 — Wilh., Gaſtw. z. Karlsthor, Optſtr. 243
 — Wilh., Hauptlehrer, Plöck 105
 — Wilh., Privatm., Ziegelg. 18
 — Wilh., Reiſender, Unt. Neckarſtr. 22
 Wahl Guſt., Gend.-Wachtmſtr., Untereſtr. 16
 — Roſine, Krankenpflegerin, Plöck 61
 Waibel Friedr., Schreiner Ww., Buſſemergaſſe 5
 — Geſchw., Kleiderm., Hauptſtr. 26
 — Sch., Wagenwärtergeh., Bergh. Str. 33
 — Val., Privatm., Marſtallſtr. 13
 Waifenhaus u. Kleintinderanſtalt (Stadtgemeinde), Kanäleig. 1
 Walb Friedrich, Verſ. von chirurg. Inſtrumenten und Bandagiſt, Hauptſtr. 28
 — Wilh., Verſ. von chirurg. Inſtrumenten und Bandagiſt, Hauptſtr. 5
 Walch Cruiſt, Zugmeiſter, Landhausſtr. 7
 Waldbauer Johann Ludw. jun., Privatm., Hauptſtr. 14
 — Ludwig ſen., Privatm., Plöck 85
 v. Waldberg Max Freiherr, Dr. Prof., Leopoldſtraße 22
 v. Waldegge A. S., Maler u. Tünchermſtr., Zwingerſtr. 18
 Walbeis Bab. Frau, Odlrn., Buſſemerg. 3
 Walbi Hch., Weidennw., A. Güterbahnhof 57
 — Konr., Weidennw., Am Güterbahnhof 55
 von Waldkirch Sophie Frä., Leopoldſtr. 37
 Walig Marie, Dr. Ww., Handſchuchſchneider Landſtr. 388
 Walk B. (S. Greiff Nachf.), Stein- u. Bildhauer, Gaisbergſtr. 95, Geſchäft: Steigerweg 23
 Wallenwein Chr., Lok. Heizer, Bergh. Str. 17

- Wallmann Elise und Luise Geschw. Fräul.,
Hauptstr. 8
— Joseph, Priv. Wtw., Hauptstr. 8
Walter Auguste Fräul., Neuenh. Landstr. 54
— Christoph, Fleischer, Schlierbach 56
— G. L., Kaufmann (Wein-Handlung),
Schlosserstr. 4
— Eduard, Lager v. Pfaff-Nähmaschinen,
Kfm., Klingenthorstr. 8
— Fridolin, Buchbinder, Ziegelg. 3
— Fr., Kleiderm., Ingrimstr. 12
— Gg., Kleiderm., Fischeg. 8
— Gg., Tagarb., Plöck 41
— Karl, Schuhm., Kl. Mantelg. 25
— Kath. Wtw., Kaiserstr. 40
— Leonh., Schuhm., Fahrg. 14
— Margarete Wtw., Rohrbacherstr. 69
— Marie Wtw., Neug. 21
— Michael, G. Arb., Ziegelg. 12
— Val., Schäftchenmacher, Sandg. 10
Walther Georg, Gärtner, Römerstraße 27
(Hinterhaus)
— Joh. Sch., Kaminfeger-Erbbeständer,
Karlsstr. 18
— Joseph, Privatm., Hauptstr. 229
— Karl Ed., Kunst- und Handlungsgärtner,
Klingenteichstr. 30
— Phil., Kaufm., Unterestr. 37
Walz Eduard, Zimmermstr., Häuserstr. 16
— Franz, Privatm., Neuenh. Landstr. 49
— Friedr., Bäckerstr. Ww., Steing. 2
— Friedr., Kunstgärtner, Rohrbacherstr. 50
(74)
— Friedr., Oberinspektor Ww., Bahnhof-
straße 1
— Gg. Martin, Privatm., Plöck 32
— Gustav, Dr., Rohrbacherstr. 12
— J. J., Schreinermeister u. Möbellager,
Hauptstr. 55 a
— Kath. Fräul., Hauptstr. 60
— Louis, Konditor Ww., Rohrbacherstr. 12
— Martin, Privatm., Neuenh. Landstr. 66
— Melchior, G. Assistent, Alte Bergheimer-
straße 3
Walz Ernst, Dr., I. Bürgermstr., Sophien-
straße 3
— Fanny, Prof. Wtw., Unt. Bedarfstr. 9
— Martin, F. Arb., Rhm. Rahmeng. 145
— Phil. & Sohn, Maschinenfabrik, Bahn-
hoffstraße 25
— Sebast., G. Arb., Rhm. Rahmeng. 145
Wambach Franz, Diener im akademischen
Krankenhaus, Poststr. 2
— Margarete, Köchin, Bergheimerstr. 11
Wanderer Ernst, L. Heizer, Bahnhofstr. 41
Wanger Jakob, Maschinist in der Irren-
klinik, Gartenstr. 2
Wannemacher Marie Witwe, Näherin,
Hauptstr. 18
Wanner Wilhelmine, Näherin, Burgweg 8
Wartmann Friedrich, Ofenfezer, Kleine
Mantelg. 9
— Sebast., Fremdenführer, Wolfsbrun-
nenweg 18
— Wilh., Tagarb., Strahng. 15
Wassmannsdorff Karl jun., Priv. Wtw.,
Plöck 79
— Karl sen., Dr. phil., Priv., Leopoldstr. 9
Wahmer Aug., Bahnassistent, Bergheimer-
straße 87 a
Webel Gust., I. Ratschreiber, Bergh. Str. 14
— Lina Fräul., Wärterin in der Luiseheil-
anstalt (Gingang Bergheimerstraße)
Weber Adam, Lof. Heizer, Plöck 29
— Adelheid, Oekonom Wtw., Leopoldstr. 5
— Anna Fräul., Lehrerin, Hirschtstr. 7
— Anton, Tagarb., Schlierb. Landstr. 38
— Bernh., Privatm., Rhm. Brückenstr. 17
— Christian, Gärtner, Fischeg. 1
— Daniel, Steindreher, Hauptstr. 214
— Friedr., Landw., Rhm. Römerstr. 237
— Frdr., Zimmermstr., Schlierb. Wdstr. 25
— Gg., Maler u. Theatermeister, Theater-
straße 6
— Gg. Joh., Fuhrmann, Fahrg. 11
— Sch., Bäckermeister, Rohrbacherstr. 18
— Sch., Eisenbeinschnitzer, Kornmarkt 5
— Sch., Kleiderm., Rhm. Wöndhof 118
— Jak., Postsekretär, Bergheimerstr. 90
— Jakob, Wagnermeister, Rhm. Römer-
straße 227 a
— Jak., Zimmermann, Bauamtsg. 4
— Joh., G. Arbeiter, Gaisbergstr. 63
— Joh., Heizer, Römerstr. 27
— Joh., Schloßgärtner, im Schloßgarten,
westliches Eingangsthor
— Joh., Tagarb., Plöck 12
— Joseph, Handelsmann, Hauptstr. 211
— Julie, Professor Wtw., Hauptstr. 79
— Karl, Schlossergehilfe, Bergheimerstr. 23
— K. G., Mitglid d. preuß. Abgeordneten-
hauses u. Konsul a. D., Neuenh. Wdstr. 34
— Kath. Wtw., Waschfrau, Bauamtsg. 4
— Konr., Bäcker, Handschuchsh. Landstr. 82
— Kornelius (Firma: Nishaupt & Weber),
Cigarrenfabrikant, Ingrimstr. 1
— Louis, Kfm., Kleinschmidtstr. 14
— Marie, Händlerin, Unt. Bedarfstr. 8
— Martin, Zimmermann, Leyerg. 4
— Max, Notar Wtw., Hauptstr. 190
— Phil., Lof. Führer, Bahnhofstr. 7
— Phil., Schreinermeister Wtw., Leyerg. 4
— Phil., Friedrichstr. 12
Webel Alb., Gastwirt zum Englischen Hof,
Hafelg. 5
Wedeffer Paul, Kaplan, Ingrimstr. 2
— Peter, G. Arbeiter, Speyerer Landstr. 47
Wedekind Ludw., Schuhm., Rhm. Garten-
straße 164 w
Wedel Kath., Kfm. Wtw., Hauptstr. 59

Webel W., Privatm., Heumarkt 3
 Weeber Wilh., Kohlenhdt. Ww., Planken-
 gasse 2
 Wegerle Babette Fräul., Kurzer Buckel 3a
 (Villa Blas)
 — Christ., Privatmann, Kurzer Buckel 3a
 (Villa Blas)
 — Georg, Kfm. (Fa: Jof. Staud Nachf.),
 Steing. 1
 Wehinger W., Kfm., Hauptstr. 1
 Wehrle Bernh., Tagarb., Pfaffeng. 5
 Weick Herm., Schlosser, Kleinschmidtstr. 14
 — Wilh., Schlosser Wtw., Lauerstr. 28
 Weickart Friedr., Dreher Ww., Unterestr. 29
 — Ludw., Drehermstr., Häufferstr. 16
 Weickum Mich., Stationsmstr., Rohrbacher-
 straße 63
 Weidemaier Martin, Amtsgerichtsdienr,
 Seminarstr. 3
 Weidenhammer Christian, Peitschengeschäft,
 Steing. 8
 Weidenheimer Sim., C. Arb., Ingrimstr. 11
 Weidenmaier Ludwig, Weichenwärter, Am
 Güterbahnhof 57
 Weidig Karl, Kass. Bankvorstand, Märzg. 5
 Weidmann Gg., Dienstm., Schlierb. Land-
 straße 29
 — Margarete, Tagarb., Ingrimstr. 24
 — Marg., Wäscherin, Schlierb. Landstr. 93
 Weidner Gottlob, Dienstm., Karlsstr. 22
 — Hieronymus, Möbeltransporteur Ww.,
 Karpfeng. 4
 — Joh., G. Arbeiter, Speyerer Landstr. 49
 — Joh., Möbeltransporteur, Dreikönig-
 straße 9
 — Joh., Steinbrecher, Apothekerg. 10
 — Julius, Bäcker und Weinwirt z. Prinz
 Friedrich, Ketteng. 9
 — Karoline, Kleiderm., Hauptstr. 191
 — Lina, Kleiderm., Karpfeng. 4
 — Marie, Kleiderm., Hauptstr. 104
 — Mich., Bäckermstr. Ww., Unterestr. 27
 Weidt Eva, Musiker Wtw., Krämerg. 5
 Weigand Pbil. Frau, Schlierbach 75
 Weigel Christ., Mühlensteinmacher Witwe,
 Schlierbach 60
 — Gg., Zimmermann, Schlierbach 56
 — Jof., Schmiedgeh., Schlierbach 56
 — Karl, F. Schlosser, Ziegelg. 4
 — Karl Ludw., Maurer, Fischerg. 2
 — Marie Wtw., Privatm., Hauptstr. 45
 — Martin, Tüncher, Kl. Mantelg. 18
 — Rud., Schreinerstr., Klingenteichstr. 2
 Weigold Adam, Kutscher, Kl. Mantelg. 4
 Weiber Max, Schlosser, Schiffg. 8
 Weil F. S., Steuereinkommisfärgch., Gr. Mantel-
 gasse 10
 — Leon, Hopfenhandlung, Plöck 9
 — Max, Buchhalter, Hauptstr. 84
 Weill Salom., Priv. Ww., Hauptstr. 106

Weimar H. Frl. (Fr. Spig Nachf.), Kurz-
 waren und Tapissiergeschäft, Haupt-
 straße 106 (Wohnung: Hauptstr. 68)
 — Christiane Frl., Hauptstr. 68
 Weimer Wilh., Spiegel und Silbergeschäft,
 Plöck 30
 Weimer-Heller Marie, Hebamme, Plöck 30
 Weingärtner Louis Wtw., Schuhmacher u.
 Schuhlager, Hauptstr. 179
W Empfehlung-Anzeige S. XXX
 Weinhardt Karl, Profurist, Schiffg. 10
 Weinkauff Ludw., Priv. Ww., Bienerstr. 7
 Weinlein Frz., Schreiner Ww., Optstr. 227
 Weinmann Peter, Kleiderm., Plöck 49
 Weinreiter Mich., Schuhm., Kornmarkt 7
 Weipert Leopold, Lok. Führer, Kaiserstr. 35
 — Kaver, Wirt, Am Güterbahnhof 33
 Weis Lorenz, Lohnkutscher Wtw., Leopold-
 straße 14
 Weisbrod Konr. Ww., Rhm. Römerstr. 230
 Weismüller Adalb., Schlosser, Ziegelg. 10
 Weiß August, C. Assistent, Hauptstr. 13
 — Christian, Gravier-Anstalt, Sandg. 14
 — Christ., Tagarb. Wtw., Dreikönigstr. 9
 — Franz, Graveur in Metall, Bauamtsg. 9
 — Georg, Verlagsbuchhändler, Märzg. 18
 (Geschäft: Plöck 77)
 — Gottfried, Fuhrmann, Plöck 12
 — Heinrich, Graveur, Plöck 103
 — Jakob, Landwirt, Plöck 34
 — Jak., Schlosser Ww., Schneidmühlg. 10
 — Joh. Gg., Küfer, Heumarkt 4
 — Kästchen Wtw., Priv., Unt. Neckarstr. 17
 — Leopold, Dr. Augenarzt, Privatdozent,
 Hauptstr. 118
 — Ludwig, Hutmacher, Semmelsg. 11
 — Matth., Kutscher, Schlierb. Landstr. 99
 — Michael, Privatm., Plöck 34
 — Peter, C. Arb., Rhm. Römerstr. 182
 Vormals Weiß'sche Universitätsbuchhand-
 lung Theodor Groos, Hauptstr. 133
 Weißbrod Jak., Barbier und Verf.-Agent,
 Rhm. Uferstr. 266
 — Kathar. Wtw., Rhm. Uferstr. 266
 — Peter, Zinngießer Wtw., Unterestr. 20
 Weißgerber Karl jun., Kfm., Vdhausstr. 12
 — Karl sen., Privatm., N. Schloßstr. 10
 Weißkapp Joh. Jof., Maurer, Schlierbacher
 Landstr. 9
 — Karl, Glaser Wtw., Schlierb. Vdstr. 11
 — Leonh., Maurer, Schlierb. Landstr. 11
 Weißkopf Gg., Müller, Karlsstr. 14
 Weiße Herm., Glasermstr. und Wirt, Gais-
 bergstraße 41
 Weizel Friedrich, Stellenvermittlungsges-
 chäft, Fahrtg. 14
 — Jof., Tagarb., Am Güterbahnhof 15
 — Wilhelm, Hauptlehrer an der Gewerbe-
 schule, Burgweg 5
 Weizsäcker Karl, Mechaniker, Gr. Mantelg. 21

- Welker Andr., Bäckermstr., Unt. Neckarstr. 32
 — Emma Fr., Priv., Häusserstr. 3
 — Laura Fr., Priv., Häusserstr. 3
 Welde Anna Witwe, Hauptstr. 101
 — Karl, Plegenschaftsagentur, Expeditions-
 und Auswanderungsbureau, Berghei-
 merstraße 24
 Welker Elisabeth, Wäscherin, Nhm. Untere
 Neckarstr. 262
 — Jak., Landw., Nhm. u. Neckarstr. 262
 — Kath. Wtw., Rentnerin, Plöck 30
 — Wendel., Bergolder, Lager in Spiegeln
 und kunstgewerblichen Gegenständen,
 Hauptstr. 63
 Weller Gg., Schreinerstr., Schlierbacher
 Landstr. 44
 — Johann Ludw., Wagnermstr., Schlier-
 bacher Landstr. 44
 — Joh. Val., Wagner, Lauerstr. 5
 — Ludw., Kleiderm., Leberg. 6
 — Ludw., Zimmerm., Nhm. Rahmeng. 147
 Welch Heinr., Landw., Gaisbergstr. 69
 — Jak., Landw., Obere Neckarstr. 13
 Welz Georg, Friseur, Ingrimstr. 15
 — Konrad, Fuhrmann, Dreikönigstr. 13
 — Peter, Flaschner, Ziegelg. 15
 Wendel Jean, Friseur, Fahrig. 19
 Wendt Hans, Dr. Prof., Bergheimerstr. 50
 Weng Wilh., Buchhalter, N. Schloßstr. 4
 Wengenroth Wilh., Buchhalter, Schiffg. 4
 Wengler Peter, Gärtner, Steigerweg 51
 Wenz Friedrich, Lok. Führer, Hauptstr. 30
 — Jos. Ad., Oberrechnungsrat, Hptstr. 52
 — Wilh., Oberbuchhalter, Bergh. Str. 97
 Wenzel Heinr., Maschinist, Bergh. Str. 75
 Weppel Jos., Kellner, Unt. Neckarstr. 24
 Werber Wilhelm, Telegraphen-Kontroleur,
 Am Güterbahnhof 2
 Werdes Jean, Abteilungs-Schreiber, Nhm.
 Uferstr. 275
 Werle Friedr., Cigarren- u. Tabakgeschäft,
 Grabeng. 12
 — Friedrich, Sergeant, Seminarstr. 2
 — Gg., Weinw. z. Weißen Hof, Hptstr. 210
 — Heinrich, Lederfabrikant Wtw., auf dem
 Haarlaß
 — Ludwig, Privatm., Leopoldstr. 31
 Werling Sebast. Witwe, Krämerg. 9
 Werner Anna Fr., Bergheimerstr. 13
 — Anna Frau, Büglerin, Kl. Mantelg. 21
 — Elisabeth Fr., Kornmarkt 9
 — Franz, Zimmermann, Ketteng. 2
 — Friedrich, Kfm., Hauptstr. 84
 — Friedr., Seilermstr. Wtw., Hauptstr. 84
 — Frig, Kolonial- und Materialwaren-
 handlung, Hauptstr. 76 (H. 91)
 — Empfehlung-Anzeige S. IV
 — Gebr., Manufakturwaren- und Teppich-
 handlung, Hauptstr. 46
 — Heinrich, Seiler, St. Annag. 3
 Werner Heinr., Seisensieder Wtw., Haupt-
 straße 94
 — Joh., Privatm., Hauptstr. 129
 — Joh., Händler, u. Neckarstr. 259
 — Karl, Dreher, Eisenbein-, Meerscham-
 und Glaswaren-Lager, Hauptstr. 163
 — Karl, Kutscher, Dreikönigstr. 21
 — Karl, G. Arb., Semmelsg. 16
 — Karl, städt. Quartiermstr., Schiffg. 5
 — Kaspar, Schuhm. Wtw., Heumarkt 4
 — Louis (Ja: Gebr. Werner), Kaufmann,
 Hauptstr. 97
 — Louis, Friseur, Hauptstr. 61 (Wohn-:
 Hauptstr. 55a)
 — Empfehlung-Anzeige S. XXVIII
 — Rich., Kleiderm., Nhm. Nathausstr. 189
 — Rich., Kfm., Besonderh.: Cigarren und
 Tabake, Ketteng. 2
 — Sal. Erben, Seilergeschäft, Kornmarkt 9
 — Stephan (Ja: Gebr. Werner), Kaufm.,
 Hauptstr. 46
 — Susanne Fr., Kornmarkt 9
 — Susanne Karoline Fr., Kornmarkt 9
 — Theodor, Uhrmacher, Hauptstr. 123
 — Val., Friseur, Augustinerg. 3
 — Wilh., Dr. prakt. Arzt, Theaterstr. 4
 — Wilh., Kontroleur und Kassendiener der
 Ortskrankenkasse, Oberbadg. 4
 — Wilh., Spezereihändler, Am Güterbahn-
 hof 15
 Wernet B., Wirt zur Mainzer Bierhalle,
 Hauptstr. 130
 Werr Franz, Sergeant, Bussmerg. 26
 Werth Franz, Musiker, Krämerg. 13
 Wersch Jakob, Zimmermann, Kirchstr. 12
 — Phil., Rentamtman Wtw., Oberbadg. 3
 Westler Aug., Wilderhändler, Krämerg. 16
 — K. Fr., Krämerg. 16
 Westermann, Sek.-Leutenant, Schiffg. 2
 Westheimer Regine Fr., Gr. Mantelg. 6
 Wettstein Jul., Privatm., u. Neckarstr. 17
 — J. Nachf. (C. Knoblauch), Buchbindelei,
 Accidenzdruckerei, chromophotogr. An-
 stalt u. Papierhandlg., Hauptstr. 161
 — Sophie Fr., Neue Schloßstr. 10
 Wegel Sch., Wirt in Napps Bierkeller, Am
 Güterbahnhof 7
 — Jak., G. Hilspsörner, Leopoldstr. 28
 Wehand Franz, Schuhm., Zwingenstr. 19
 — Louis, Sattler Wtw., Bergheimerstr. 28
 Weydung Andr., Dr. prakt. Arzt, Friedrich-
 straße 11
 — Anna Fr., Privatm., Friedrichstr. 11
 Wichmann W., Telegraphensekretär, Rohr-
 bacherstraße 14
 Wicke Frig, Institutslehrer, Nhm. Brücken-
 straße 1
 Wickenhäuser Joh., Bäckermeister, Plöck 35
 — Karl Ant., Tagarb., Banantsg. 6
 Wickenhäuser Friedr., Wirt, Bahnhofstr. 13

- Wicklaus Joh., Kleiderm., Mittelbadg. 13
(Eingang Zwingerstraße 15½)
- Widder Leonh., Privatm., Leopoldstr. 44
- Widmann Adolf, Kleiderm., Bauamtsg. 7
- Fr., Bezirks-Tierarzt Ww., Optstr. 102
- Joh., Stationsmstr., N. Güterbahn. 57
- Ludwig, Glasermeister, Plöck 103
- Widmaner Christ., Kleiderm., Plöck 35
- Wieder Wilh., Schuhm., Kleinschmidstr. 16
- Wiedhopf Karl, Tagarbeiter, Römerstr. 27
(Hinterhaus)
- Wendelin, Lok. Heizer, Römerstraße 27
(Vorderhaus)
- Wiedmann Andr., Postsekretär, Plöck 57
- Gg., F. Schuhm., Schlierb. Ldstr. 80 b
- Joh. Gg., Gipfer, Floring. 3
- Wiegand Dora, Privatm., Klingenthalstr. 16
- Wielandt Friedr., Schreiner, Pfaffeng. 9
- Wiesbader Hch., Kfm. Wtw., Hauptstr. 104
- Wiesbader & Maier, Manufaktur- und
Modewarenhandlung, Hauptstr. 87
- Wiese Emil, Maschinist, Bergheimerstr. 119
- Phil., Buchdruckereibesitzer, Sandg. 7
- Wilhelm, Sandg. 7
- Wieser Sophie Witwe, Plöck 32
- Wiest Friedr. Witwe, Karpfeng. 2
- Margarete Fr., Unt. Neckarstr. 72
- Wietkopf Fabian, Diener in der Apotheke
des atad. Krankenrh., Schneidmühlg. 4
- Wiewede Frz., G. Arbeiter, Leopoldstr. 36
- Friedr., F. Kübler, Schloßberg 4
- Joh. David, Landwirt, U. Neckarstr. 36
- Joh., Schuhm., Schloßberg 4
- Wigand Gust., Stationskontroleur, Luisen-
straße 2
- Wildens Adolf, Oberamtsrichter Witwe,
Theaterstr. 8
- Karl, Dr., Oberbürgermeister u. Land-
tagsabgeordneter, Rohrbacherstr. 27
- Wild Gg. F., Buchhalter, Alte Bergheimer-
straße 3
- Mary Fr., Gilgutabfertigungsgehilfin,
Alte Bergheimerstr. 3
- Wilhelm Adam, Bäckerei, Kl. Mantelg. 19
- Anna Fr., Schiffg. 9
- Stephan, Hutmacher, Hut- u. Mützen-
lager, Optstr. 106 (Wohn.: Schiffg. 9)
- Susanne Witwe, Bussenm. 1
- Theodor, Kleiderm., Hirschstr. 12
- Wille Friedrich, Laternenanzünder, Sem-
melsgasse 16
- Will J. B., Kaufm. Wtw., Fischmarkt 4
- Ferd., Spezialgeschäft in Thee, Kaffee,
Chokolade, Cacao, Spiritinolen, Haupt-
straße 66 (Wohnung: Hauptstr. 72)
- Joh., Institutslehrer, Plöck 62
- Karl Witwe, Kolonialwaren- u. Deli-
kateshandlung, Fischmarkt 4
- Wille Jakob, Dr. Prof. Universitätsbiblio-
thekar, Rohrbacherstr. 27
- Willi Karl, Zimmerm., Kleinschmidstr. 16
- Willmann G. (Firma: Kirner, Willmann
& Cie.), Kfm., Hauptstr. 185
- Wilms Franz, katholischer Stadtpfarrer,
Ingrimstr. 2
- Wilz Herm., Schäftchenmacher, Optstr. 120
- Wimmer Johanna und Luise Fr., Neuen-
heimer Landstr. 58
- Susanne, Waschfrau, Kurzer Buckel 5
- Windens Robert, Buchhalter, Grabeng. 4
- Winkler, Sek.-Lieutenant, Hauptstr. 150
- Wingolf-Schneipe, Ziegelh. Landstr. 28c
- Winkelmann Eduard, Dr. Geheimer Hofrat
Prof., Direktor des histor. Seminars,
Gaisbergstr. 4
- Winkenbach Friedrich, Maurer, Rhm. Nat-
hausstraße 187
- Winkler Eduard, Kassier an der Rheinischen
Kreditbank, Plöck 103
- J., Kolonial-, Materialwaren- u. Thee-
Großhandlg. u. Kleinverkauf, Markt-
platz 4
- Jakob, Gärtner, Kl. Mantelg. 4
- Val., Maschinenheizer, Neckarmügg. 14
- Wilh., Schuhm., Schlierb. Landstr. 36
- Wilhelm, Tüncher, Kl. Mantelg. 9
- Winkmeier Nik., Braumstr., Bergh. Str. 90
- Winnewisser Michael, Wagenwärtergehilfe,
Hauptstr. 50
- P., Schuldiener, Plöck 40
- Winter Carl, Universitätsbuchhändler, Rhm.
Mönchhoffstr. 117f
- Eduard, Kanzleigehilfe, Hauptstr. 122
- Friedrich, Pfr. a. D., Plöck 109
- Hch., Kleiderm., Kl. Mantelg. 12
- J. G., Waisenrichter und Kontursver-
walter, Hauptstr. 220
- Luise, Fußgeschäft, Plöck 87
- L. S., Fußgeschäft, Hauptstr. 114
- Marie Fr., Priv., Hauptstr. 129
- G. Winter'sche Universitätsbuchhandlung,
Hauptstr. 129
- Winterbauer Gg., Hauptlehrer, Plöck 105
- Winterwerber Theodore Fr., Rohrbacher-
straße 48
- Wipfler Adam, Privatm., Sandg. 10
- Friedrich, Zugmstr., Handschuchheimer
Landstr. 107
- Jean, Reisender, Uferstr. 18
- Karl, Landw. Wtw., auf dem Kohlhof
- Nikol., Kleiderm., Kl. Mantelg. 13
- Val., Landwirt Wtw., Plöck 7
- Wippermann Karoline Fr., Plöck 60
- M., Großh. Obergeringieur, Vorstand der
Gr. Wasser- u. Straßenbauinspektion,
Bergheimerstr. 18
- Otto, Lok. Führer, Bahnhofstr. 11
- Wirsching Alb., Lok. Heizer, Ldhausstr. 2 b
- Wirth Elisabeth, Hblrn., Hirschstr. 5
- Frz., Kasseninspektor Wtw., Gasplg. 4

- Wirth Franz, Schreinerstr., Ob. Neckar-
 straÙe 11
 — Frits, Ausläufer, Rhm. Kathausstr. 178
 — Georg, Schuhm. Wtw., Apothekeg. 9
 — Johann, Chirurg u. Frau: Hebamme,
 Krämerg. 24
 — Joseph, Dr. prakt. Arzt, Grabeng. 7
 — Karl Witwe, Brunneng. 2
 — Ludwig, Stadtkassebuchhalter, Krämer-
 gasse 24
 — Martin, Schuhm., Hirschstr. 5
 — Michael, Hof. Heizer, Neug. 7
 — Nanny FrL, Krämerg. 24
 — Wilhelm, P. Anweisungsbesterler Wtw.,
 Ob. Faulpelz 4
 Wirz Matthias, Hausmeister a. D., Zwin-
 gerstraße 1
 von Wiser Joseph, Gräf, Forstpraktikant,
 Gaisbergstr. 16a
 Wissing Hch., Gasinstallateur, Plöck 61
 Wisler Edmund (Firma: Gebr. Wisler),
 Fabrikant, Hauptstr. 68
 — Eugen (Fa: Gebr. Wisler), Kaufm.,
 Hauptstr. 68
 — Gebr., Bürstenfabrik, Glas- und Por-
 zellanwarenhandlung, Hauptstr. 68
 Wismann Franziska Wtw., Krämerg. 7
 Wismeier Jak., Zimmerstr., Bergh. St. 52
 — Jak., Zimmermann, Gaisbergstr. 91
 — Phil., Zimmermann, Eppelh. Ldstr. 16
 Wisenhansen M., Privatm., Hapfelg. 3
 Wittelind Gg. Wtw., Unt. Neckarstr. 54
 — Kath. FrL, Plöck 60
 Wittmann Joh., Schlosser, Leopoldstr. 36
 Wittmann Franz Kaver, Oberpedell und
 Hausmstr. i. Friedrichsbau, Spstr. 51
 — Gg., F. Schuhm., Schlierbach 81
 — Kath. Wtw., Waschgeschäft, Fahrtrg. 20
 — Max u. Frau: Waschgeschäft, Leopold-
 straÙe 32b
 — Philipp, Maurer, Plöck 91
 — Susanne und Barbara, Geschwister,
 Strickerinnen, Sandg. 3
 — Wilh., Hof. Heizer, Unterestr. 27
 — Wilh., Gärtner, Wolfsbrunnenweg 8
 Wüfel Daniel Wtw., Ob. Faulpelz 4
 — Joh., Plästerer, Schiffg. 2
 — Sal. sen., Plästerer, SchloÙberg 20
 Wöllner Karl, Gastwirt zum Schwarzen
 Schiff, Schlierb. Landstr. 79
 Wörgel Friedrich, Schiffer und Kohlen-
 händler, Lauerstr. 1
 Woermann Karol. FrL, Bergh. Str. 14
 Würnecke Otto, Musiker, Gr. Mantelg. 13
 Würner Johann Wtw., Gas- und Wasser-
 leitungsgeßäft, Neug. 7
 — Ludwig, Flaschenbier-Niederlage und
 Weinkleinverkauf, Plöck 62
 Wohlfahrt Anton, Tapezier, SchloÙberg 4
 — Frdr., Herrendiener Wtw., Semmelsg. 6
 Wohlfahrt Friedr. Christ., Wagenw.-Geh.,
 Brunneng. 2
 — Jak., Tagarb., SchloÙberg 4
 — Joseph, Privatmann, Karlsstr. 13
 Wohlfahrt Joseph, Lehrer, Sandg. 14
 Wohlgemuth Johanna Wtw., Lauerstr. 16
 Wohlleber Daniel, Bau- u. Kunstschlosserei,
 Gaisbergstr. 91
 — Friedrich, Cigarrenmacher und Frau:
 Waschgeßäft, Sandg. 8
 Woitas Karl, Zahlmeister, Rhm. Brücken-
 straÙe 23
 Wolf A., Mineralwasserfabrik, Bergheimer-
 straÙe 90 (Wohnung: Grabeng. 6)
 — Alwine und Hulda, Geschw. Fräulein,
 Klingenteichstr. 6
 — Andreas, Müller, Münzgäßchen 1
 — Anton, Buchdrucker, SchloÙberg 19
 — Anton, Möbeltransp., Unterestr. 17
 — August, Klingenteichstr. 16
 — August, Maurer, Schlierb. Landstr. 42
 — Barbara, Handelsfrau, SchloÙberg 19
 — Franz, Dr. prakt. Arzt, Märzg. 16
 — Franz, Möbeltransporteur Wtw., Sem-
 melsgasse 2
 — Friederike FrL, Grabeng. 6
 — Friedr., Kanzleigeßilfe, Burgweg 5
 — Friedr. Lohnkutscher, Schlierb. Ldstr. 15
 — Friedr., Zimmermstr., Rhm. u. Neckar-
 straÙe 255 (Werkstätte: Luthstr. 218)
 — Friedr. Witwe, Kohlen- und Viktualien-
 handlung, Dreikönigstr. 13
 — Gg., E. Schaffner, Rhm. Römerstr. 221
 — Gg., Schutzmann, Bismarckstr. 11
 — Gertrude FrL, Friedrichstr. 8
 — Gottfried, Möbeltransporteur, Große
 Mantelg. 11
 — Gustav, Mechanische Werkstätte, Berg-
 heimerstraße 90
 — Hch., Möbeltransporteur, Ketteng. 2
 — Joh., Möbeltransporteur, Semmelsg. 12
 — Joh., Tagarb., Gaisbergstr. 69
 — Jos., Pferdebahnkutscher, Ketteng. 11
 — Julius, Musiker, Mittelbadg. 9
 — Empfehlung-Anzeige S. XXVII
 — Konr., Maurer, Schlierb. Landstr. 50
 — Ludw., Lohnkutscher, Klingenteichstr. 10
 — Marie Witwe, Hauptstr. 145
 — Max, Dr. Astronom, Märzg. 16
 — Max, Gymn.-Prof. a. D., SchloÙberg 2
 — Nikolaus, Flaschner, Kornmarkt 5
 — Nikolaus, Lohnkutscher Wtw., Klingen-
 teichstraße 10
 — Peter, Möbeltransporteur, Bujsemerg. 9
 — Phil., Braumeister, Bergheimerstr. 91
 — Raimund, Musiker, Hirschstr. 1
 — Robert, Dr. med., Märzg. 16
 — Susanne FrL, Märzg. 16
 — Wilh., Buchbinder, Kornmarkt 5
 Wolff A. H., Kfm. Wtw., Hauptstr. 151

- Wolff Benno (Fa: B. Wolff & Netter), Kfm., Theaterstr. 9
- B. & Netter, Eisen- und Metallwarenhandlung, Hauptstr. 111 (H 37)
- Christian, G. Arbeiter, Bahnhofstr. 31
- Ferd., Kfm., Landhausstr. 3
- F., Kfm., Kornmarkt 6
- Friedr., Assistent, Kaiserstr. 36
- Friedr., Stadtrat u. Verlagsbuchhdt., (Fa: Zul. Groos), Gaisbergstr. 6
- Friedr. Aug., Stadtrat u. Kfm., Eisen-, Stahl- u. Messingwarenhdlg., Hauptstraße 181 (H 95)
- Gebr., Buchhandlung und Antiquariat, Grabeng. 8, Ludwigsp. 3
- Georg, Mechan. Seilgarnspinnerei und Seilerwarenfabrik, Bergheimerstr. 159 (Wohnung bis Ostern: Gaisbergstr. 68)
- Gottfr., Schmied, Alte Bergheimerstr. 4
- H., Spezereigeschäft, Bahnhofstr. 33
- Hugo, Rechtsanw. Witwe, Nhm. Brunnenstraße 273
- J. & F., Tuchgeschäft, Marktplatz 3
- Jos., Priv. Wtw., Zwingerstr. 13
- Isidor, Kfm., Wienerstr. 3
- Jul., Dr. Rechtsanw., Hauptstr. 151
- Karl (Fa: Friedr. Aug. Wolff), Kfm., Hauptstr. 181
- Karoline Wtw., Hauptstr. 18
- Kath. Ww., Waschfrau, Al. Mantelg. 27
- Leobrecht (Fa: Gebr. Wolff), Buchhdt. und Antiquar, Gr. Mantelg. 21
- Ludw., Buchbinder, Gr. Mantelg. 21
- M. Girsch, Privatm., Hauptstr. 111
- Moriz, Kleiderm., Gr. Mantelg. 21
- Wilh., Privatm., Marktallstr. 9
- Wolff-Große Minna, Gutsbesitzerin, Plöck 46
- Wolfgang Hch., Tündermstr., Brunneng. 18
- Joh., Kleiderm., Hbschuchsh. Ldstr. 387a
- Wolffhard Gg., Kolonial-, Material- und Farbwarenhandlung, Plöck 59
- Wolffinger Lisette, Wäscherin, Dreikönigstr. 8
- Wolfrum Phil., Prof. und akadem. Musikdirektor, Neuenh. Landstr. 45
- Wolffschlag Friedr., Buchdrucker, Burgweg 7
- Valentin Frau, Burgweg 7
- Woll Hieron. Wtw., Schlierb. Landstr. 24
- Jak., Zimmermann, Schlierb. Ldstr. 15
- Robert, G. Schlosser, Plöck 25
- Wollet Karl Friedr., Schuhm., Sandg. 3
- Wollmar Leopold, Kgl. Pr. Hauptm. a. D., Rohrbacherstr. 49
- Marie, Kreisgerichtsdirektor Ww., Rohrbacherstraße 49
- Wollweber Reinhold, Musiklehrer und Geschäftsführer des Heidelberger Stadtorchesters, Ingrimstr. 4
- Wollschitt C. M., Flaschnermstr., Fahrtg. 20
- Wollthan Friederike Ww., Privatm., Hauptstraße 124
- Woltmann Bertha Fräul., Nhm. Lutherstraße 170
- Wolz Chr. Aug., Schlosser, Brunneng. 22
- Wormier Ludw., Priv. Ww., Bahnhofstr. 29
- Worzel Joh., Gastwirt zum Deutschen Hof, Hauptstr. 28
- Wüchner Jak., Kleiderm., Kräheng. 12
- Wülfig C. A., Dr. phil., Leopoldstr. 27
- Würtele Ludw., Lok. Führer Wtw., Sandgasse 10
- Würth Bernh., Sattlermeister, Oberbadg. 8
- Ferdin., Strumpfwaren-Fabrik, Bergheimerstraße 49 (Geschäft: Bergheimerstraße 36)
- Jos., Tabakfabrik, Speyerer Ldstr. 35 (Wohnung: Bergheimerstr. 45)
- Leopold, Privatm., Unterestr. 30
- Rudolf, Dienstkamm., Krämerg. 9
- Würgburg D. (Fa: L. Weber), Hofkunst- und Buchhandlung, Hauptstr. 168
- Würz Aug., Priv. Wtw., Unt. Faulerleß 2
- Kath. Wtw., Monatsfr., Ob. Faulerleß 4
- Lenchen, Kleiderm., Hauptstr. 64
- Wüst Ludwig, Korbwarengeschäft, Große Mantelg. 13
- Ludw., Landw. Wtw., Nhm. Rahmengasse 131
- Wund Ludwig, Landgerichtsdirektor a. D., Sophienstr. 2
- Wunderle Viktor, Aufseher, Nhm. Rathausstraße 176
- Wunderlich Hermann, Dr. Privatdozent, Neuenh. Landstr. 283
- Wunsch Jos., Pferde-Kutscher, Nhm. Römerstraße 247
- Wurzel Kath., Monatsfrau, Oberbadg. 1
- Wyrich Karl, Lohnkutscher, Nhm. Römerstraße 193
- Wyrrott Ph., Friseur Wtw., Ketteng. 2

9

Young Sam., amerikanischer Konsul a. D., Leopoldstr. 8 b

3

Zabel Jul., Berg-Züngen, Rohrb. Str. 47

Zachmann Ernst, Lehrer, Plöck 105

— M. Kreszenzia Fr., Telegr.-Gehilfin, Bahnhofstr. 25

— M. Nachf. (M. Gallo Wtw.), Stellenvermittlungs- und Kommissionsgeschäft, Brunneng. 14



Zähringer Frz., Verf. von chirurg. Instrumenten, Hauptstr. 22

Zempf-Anzeige S. XXXIX

Zänglein Elise Fr., Ingrimstr. 14

— Friedr., Flaschnermstr., Rohrb. Str. 72

— Gg., Schuhmacher, Apotheberg. 6

- Zänglein Hieronymus, städt. Wagnmeister Witwe, Bergheimerstr. 2
 — Karl, Uhrmacher, Neug. 19, Wohnung: Hauptstr. 4
 — Wilh., Verbrauchssteuer-Erheber, Bergheimerstraße 2
 Zahn Elise Frä., Kleiderm., Mohrb. Str. 23
 Zahner Jos., G. Arb., Unt. Neckarstr. 4
 Zahnleiter Friedr., Lok. Führer, Unt. Neckarstraße 34
 — Jakob, G. Bremier, Ziegelg. 9
 — Jean, Lok. Heizer, Hauptstr. 3
 — Philipp, Buchdrucker, Gr. Mantelg. 8
 Zangemeister Karl, Dr. Hofrat Professor und Oberbibliothekar, Gaisbergstr. 39 (Villa Teresia)
 Zartmann Karol., Priv., Unt. Neckarstr. 24
 von Zech Dora, Gräfin, Leopoldstraße 12
 Zedner Jak., Schuhm., Semmelsg. 10
 — Peter Ww., Waschgeschäft, Schlierb. 100
 Zeb Wilhelm, Diener und Frau: Friseurin, Hauptstr. 8
 Zech Friedr., Elfenbeinschnitzer, Spstr. 193
 Zeh G. A. & Söhne, Fleischerei u. Zinornamenten-Geschäft, Hauptstr. 8
 — Gg. (Fa: G. A. Zeh & Söhne), Flaschner, Hauptstr. 8
 — Joh., Tagarb., Mohrbacherstr. 16
 — Jakob, Kutcher, Leopoldstr. 32b
 — Jul. (Fa: G. A. Zeh & Söhne), Obere Neckarstr. 12
 Zeis Gg., Maurermeister, Nhm. Römerstr. 193
 Zeise Karl jun., Kurz-, Wollwarengeschäft und Winter Schuhwaren, Ingramstr. 24
 — Karl, Privatm., Ingramstr. 24
 — Moriz, Musiker, Hirschstr. 12
 Zell Karl, Tagarb., Schlierb. Landstr. 16
 Zeller Christ., Schreiner, Ingramstr. 13
 Zettler Gg., Bildhauer Ww., Römerstr. 28
 — Jos., Lok. Führer, Neug. 10
 Zeuner Joh., Hauptlehrer, Friedrichstr. 13
 Zehner Jean, Schuhm., Heumarkt 3
 Zick Heinr. Ww., Wäscherin, Burgweg 5
 — Johann, Maurermeister, Obere Neckarstraße 22
 Ziegenhorn G., Garnison-Verwaltungs-Inspektor, Ingramstr. 1
 Ziegler Anna Frä., Wirtschafterin im stad. Krankenhaus, Bofstr. 2
 — Frz. Jos., Instrumentenmacher, Bergheimerstraße 37
 — Friedrich, Schlosswächter, im Schlosshof
 — Georg Friedrich, Bierbrauerei-Besitzer, Bergheimerstr. 1a
 — Gustav Km., Ingramstr. 10
 — Herm., Kleiderm., Kl. Mantelg. 13
 — Jakob, Ausläufer, Bussfemerg. 1
 — Jak. Friedr., Steinbrecher, Fischerg. 14
 — Joseph, Hauptlehrer Ww., Plöck 29
 — Konrad, Schreiner, Zwingerstr. 14. 16
 Ziegler Leo, Schriftsteller, Handschuchsh. Landstr. 90
 — Leonhard, Friseur, Heumarkt 4
 — Ludw. (Fa: Schmidt & Ziegler), Maler u. Tünchermstr., Hauptstr. 36
 — Margarete, Weißnäherin, Plöck 6
 — Mart., G. Arb., Römerstr. 27 (Hinterh.)
 — Martin, Dienstmann, Plöck 63
 — Martin, Kleiderm., N. Bergheimerstr. 6
 — Sebastian, Schuhm., Bussfemerg. 24
 — Therese Ww., Semmelsg. 14
 Ziemann Rud., Rittmstr. a. D., Spstr. 114
 — Therese, Amtmann Ww., Spstr. 114
 Zier Ludw., Korpsdiener, Bremenweg. 3
 Ziesel Andr., Schirmmacher, Unterestr. 4
 — Joh., Schirmgeschäft, Unterestr. 4
 Zietich Gg. Mich., Bahnwart, Römerstr. 47
 Zimmer Gg. Karl, Fabrikant, Handschuchsh. heimer Landstr. 122 (Haus Windef)
 — Jerome Wilh., Dr. phil., Hauptstr. 222
 — Karl, Milchgeschäft, Apothekerg. 4
 — Ludwig, Grobh. Hof- und Universitäts-Tanzlehrer, Hauptstr. 143
 —  Empfingungs-Anzeige S. XXVI
 — Marianne Frä., Hauptstr. 222
 Zimmermann Barthol., Gipser, Karlsstr. 9
 — Daniel, Briefträger, Schneidmühlg. 4
 — Emilie Frä., Privatm., Gaisbergstr. 10
 — Friedr., Tabakfeineraufseher, Spstr. 186
 — Georg, Briefträger, Plöck 12
 — Georg, Lok. Heizer, Fahrg. 3
 — Heinr., Lok. Führer, Bergheimerstr. 41
 — Jak., Steuerberaufseher, Hirschstr. 25
 — Joh., Zugmstr., Nhm. Gartenstr. 164r
 — Joh. Mich., Goldarb., Hirschstr. 13
 — Karl (Fa: Ph. Zimmermann), Kaufm., Hauptstr. 29
 — Karl, pens. Steuermann, Handschuchsh. Landstr. 129
 — Karol. Ww., Waschfrau, Sandg. 3
 — Kath. Ww., Monatsfr., Gaisbergstr. 69
 — Louis, Musiklehrer, Hauptstr. 115
 — Ludwig, Mechaniker u. Optiker, Hauptstraße 63
 — Stephan (Firma: Ph. Zimmermann), Kfm., Hauptstr. 43
 — Stephan und Karl (Fa: Ph. Zimmermann), Ausstattungs-geschäft, Leinen- und Manufakturwarenhandlung, Expedition, Möbel-lager, dauernde Anstellung von vollstündigen Zimmerer-tungen, Hauptstr. 43 ( 4)
 Zindel Elisabeth, Näherin, Stramerg. 3
 — Elise, Josephine u. Katharine, Gechw., Wolfsbrunnenweg 16
 — Franz, Schlosser, Wolfsbrunnenweg 2
 — Frz. Ant., Tagarb., Kurzer Buckel 11
 — Joh. Adam, Tagarb., Fischerg. 11
 — Joh. Karl, Tagarb., Kurzer Buckel 9
 — Margarete, Näherin, Schloßberg 67

- Zinser Joh., Priv., Nhm., Brückenstr. 19
 — Mart., Fuhrm., Nhm. Gartenstr. 164 y
 Zipp Ad., Schreiner, Nhm. Mathausstr. 191
 — Ferdinand, vorm. L. Müller, Lager in
 Lampen, Haushaltungs- und Küchen-
 Gerätegeschäft, Hauptstr. 62
 — Empfehl.-Anzeige S. XX
 — Fr., Schuhmachermstr., Dreikönigstr. 18
 — Karl, Schreinermsf., Neuenhm. Rahmen-
 gasse 144
 Zipse Ludwig, Pfr. Witwe, Nhm. Brücken-
 straße 23
 — Wilh., Pfr. Witw., Plödt 56 a
 Zitsch Joh., Bierbr., Eppelh. Landstr. 16
 Zittel Amalie und Auguste, Geisw. Frl.,
 Akademiestr. 8
 Zismann Friedr., Küfer, Bergh. Str. 99
 Zobel J. M., Tagarb., Unt. Neckarstr. 70
 Zobel Sim., Zugführer, Nhm. Uferstr. 278
 Zobelei Karoline Witw., Apothekerg. 7
 — Ludwig, Diener, Gaisbergstr. 12
 Zoepfl Auguste, Isabella u. Katinka Geisw.
 Frl., Leopoldstr. 41
 Zolf Magdal. Witw., Waschfr., Optstr. 171
 Zorn Wilh., Dr. Witw., Sophienstr. 25
 Zuber Joh. Mich., Bahnw., Klingenteich-
 straße 1
 Zündorff Arn., Privatm., Kurzer Buckel 5
 — Gg., Schieferdeckergeschäft, Unterestr. 24
 Zur-Nieden Gg., Schuhmachermstr., Drei-
 königstr. 10
 Zichutsche Emma Frl., Römerstr. 36
 v. Zwack-Holzhausen Wilh., Ritter, Haupt-
 straße 78
 Zwiebelhofer Karl, Seifenfieber, Schneid-
 mihlg. 6

Nachtrag.

Grohe Wilh. (Firma: Ch. Keller & Co.), Kaufmann, Landhausstr. 2
 Keller & Co. (Inhaber: Karl Schröder & Wilhelm Grohe), Farbholzfabrik,
 Gaisbergstr. 64

Vom 1. April an wohnt:

Roeder Wilhelm, Dr., Ziegelhäuser Landstraße 27

Verzeichnis

der

Einwohner nach ihren Berufsgeschäften.

Ärzte.

- Antoni Emil, Dr., Hengasse 2. Sprechstunde 2—3
- Beckmann Hugo, Dr., Bismarckstraße 19. Sprechstunde 9—10 und 3—4
- Bessel Hagen Fris, Dr., Prof. d. Chirurgie, Theaterstr. 14. Sprechstunde 2 $\frac{1}{2}$ —4
- Brian Oktav, Dr., Friedrichstr. 3. Sprechstunde 1 $\frac{1}{2}$ —9 und 2—3
- von Chelius Franz, Dr. Hofrat Professor, Hauptstr. 97. Sprechst. 9—10 (Privatklinik Josephs-Haus, Landhausstr. 25) und 2—4 (Wohnung)
- Czerny B., Dr. Geh. Rat Prof., Sophienstraße 1. Sprechstunde 1 $\frac{1}{2}$ —1 $\frac{1}{2}$
- Dilg Jakob, Dr., Plöckstraße 73. Sprechstunde 1 $\frac{1}{2}$ —1 $\frac{1}{2}$
- Ehrmann Julius, Dr., Hauptstraße 113 a. Sprechstunde 8—9 und 2—3
- Klaffer Albert, Dr., Hauptstr. 85. Sprechstunde 1 $\frac{1}{2}$ —1 $\frac{1}{2}$ und 2—3
- Erb Wilh., Dr. Geh. Hofrat Professor, Seegartenstraße 2. Sprechst. 1 $\frac{1}{2}$ —4 (Sonntag ausgenommen)
- Fehr M., Dr. Privatdozent, Ingrimstr. 9. Sprechstunde 8—1 $\frac{1}{2}$ und 2—4; Sonntag und Feiertags 1—2
- Find Heinrich, Medizinalrat, Bezirksarzt, Leopoldstr. 13. Sprechstunde 3—4
- Fischer Leopold sen., Dr., Privatdozent, Grabeng. 16. Sprechstunde 2 $\frac{1}{2}$ —3 $\frac{1}{2}$
- Fischer Leopold junior, Dr., Burgweg 3. Sprechstunde 1 $\frac{1}{2}$ —1 $\frac{1}{2}$ und 1 $\frac{1}{2}$ —1 $\frac{1}{2}$
- Fleiner Wilh., Dr. Privatdozent, Mohrbacherstraße 22. Sprechstunde 2 $\frac{1}{2}$ —4
- Fürstner Karl, Dr. Hofrat Professor, Bergheimerstraße 71. Sprechstunde 2—3
- Hammer Karl, Dr., Bauamtsg. 8. Sprechstunde 2—3 (Sonntag und Feiertags ausgenommen)
- Hoffmann J., Dr. Privatdozent, Leopoldstraße 15. Sprechstunde 1 $\frac{1}{2}$ —4
- Jurasz Ant., Dr. Prof., Bergheimerstr. 26. Sprechstunde 10—11 und 1 $\frac{1}{2}$ —4, Sonntags 10—11
- Lehrer Ferdin. Adolf, Dr. Hofrat Prof., Bergheimerstr. 46. Sprechst. 1 $\frac{1}{2}$ —1
- Keller Heinr., Dr., Grabeng. 20. Sprechstunde 2—4, Sonntags 2—3
- Knauff Franz, Dr. Hofrat Prof., Bezirksarzt, Sophienstr. 11. Sprechst. 3 $\frac{1}{2}$ —4 $\frac{1}{2}$
- Kußmaul Adolf, Dr. Geh. Rat Professor, Plöck 50. Sprechst. 1 $\frac{1}{2}$ —1 $\frac{1}{2}$ (Mittwoch, Samstag und Sonntag ausgenommen)
- Leber Th., Dr. Geh. Rat Prof., Augenarzt, Mohrbacherstr. 54. Sprechstunde 2—3
- Lossen Herm., Dr. Prof., Mohrbacherstr. 44. Sprechstunde 8—9 (Wohnung), 11—12 (Privatklinik Josephs-Haus, Landhausstraße 25)
- Mittermaier Karl, Dr., Theaterstraße 8. Sprechstunde 8—9 und 2—3
- Moos S., Dr. Hofrat Prof., Seegartenstraße 4. Sprechstunde 9—10 und 3—4
- Oppenheimer J., Dr. Professor, Märzg. 1. Sprechstunde 2—3
- Reinhardt Louis, Dr., Rhm. Brückenstr. 15. Sprechstunde 1 $\frac{1}{2}$ —3
- Spieß Felix, Dr., Stabsarzt, Bahnhofstraße 25. Sprechstunde 3—4
- Stein Edmund, Landfriedstr. 1. Sprechstunde 2—3
- Stoekert Wilh., Dr., Bienenstr. 3. Sprechstunde 7—8 und 2—3
- Ulrich Wilhelm, Bergheimerstr. 3. Sprechstunde 7—8 und 1 $\frac{1}{2}$ —1 $\frac{1}{2}$ (Mittwoch Mittag ausgenommen)
- Vierordi Oswald, Dr. Prof., Sophienstr. 4. Sprechstunde 2—1 $\frac{1}{2}$
- Weiß Leopold, Dr., Augenarzt, Spstr. 118. Sprechstunden Dienstag 5—6, Freitag 9—10
- Berner Wilh., Dr., Theaterstr. 4. Sprechstunde 8—9 und 2—3
- Weydung Andr., Friedrichstr. 11. Sprechstunde 9—10
- Wirth Joseph, Dr., Grabeng. 7. Sprechstunde 2—3
- Wolff Franz, Märzgasse 16. Sprechstunde 1 $\frac{1}{2}$ —1 $\frac{1}{2}$

Antiquitätenhändler.

Bamberger Julius, Kornmarkt 6
 Kahn Samuel, Unterestr. 12

Anwälte.

Sichröd Wilhelm, Hauptstr. 211
 Fürst Alexander, Theaterstr. 11
 Fürst Rudolf, Dr., Theaterstr. 11
 Helm Joseph, Dr., Mohrbacherstraße 7 und
 Hauptstr. 221
 Leonhard Eduard, Hirschstr. 7
 Moutang Wilhelm Dr., Leopoldstraße 23 a
 und Hauptstr. 221
 Neuburger L., Hauptstr. 109
 Wagner August, Oberbadg. 3
 Wolff Julius, Dr., Hauptstr. 151

Apotheken.

Glasner Hugo, Dr., Hofapotheke, Sophien-
 straße 11
 Jenke Fris, Schwänen-Apotheke, Markt-
 platz 1
 Neuland C., Hirsch-Apotheke, Hauptstr. 26
 Neuling Ludwig, Universitäts-Apotheke,
 Hauptstr. 114

Architekten.

Böhl Ludwig, Nhm. Römerstr. 237 a
 Busch Georg, Bienenstr. 4
 Ebert Fr. (Fa: Henkenhaf & Ebert, Bau-
 geschäft), Kurzer Buckel 7, Bureau: Berg-
 heimerstraße 17
 Ebel Georg, Brunneng. 8
 Funk Johann Martin, Kaiserstr. 48
 Geißel Wilhelm, Bergheimerstr. 49
 Gugler Philipp, Bergheimerstr. 61
 Henkenhaf Jak. (Fa: Henkenhaf & Ebert,
 Baugeschäft), Gartenstr. 1, Bureau: Berg-
 heimerstraße 17
 Hirsch Heinrich, Uferstraße 26 (Wohnung:
 Untere Neckarstr. 11)
 Kilian Albert, Mohrbacherstr. 64
 Koch Julius, Schulg. 2
 Krall Philipp, Bienenstr. 5
 Krauth Karl, Untere Neckarstr. 5
 Lender Hermann, Zwingenstr. 2
 Luce August, Bismarckstr. 7
 Mohr G., Leopoldstr. 30
 Nollert Georg, Alte Bergheimerstr. 6
 Doppel Friedrich, Mohrbacherstr. 49
 Neuf Julius, Kaiserstr. 48
 Netzig Friedrich, Leopoldstr. 35
 Schmid Adolf, Hauptstr. 1
 Seitz Fris, Mohrbacherstr. 51
 Stöckinger J., Bergheimerstr. 7
 Thomas Philipp, Hauptstr. 43
 Trunzer N., Hauptstr. 1
 Ueberle Philipp, Mohrbacherstr. 27

Auktions-Geschäfte.

Großberger M., Hauptstr. 197
 Salomon H., Steing. 6

Auskunfts-Bureau.

Berein Kreditreform, Friedrich Schwarz-
 beck, Bergheimerstr. 13
 Verein Kreditreform Stuttgart (vormals
 Behde & Cie.), Chr. Schwarzbeck, Zwin-
 gerstraße 12

Bäcker.

Ackermann Louis, Hauptstr. 225
 Adam Jakob, Mittelbadg. 2
 Adam L. Witwe, Unterestr. 21
 Adelsheim Wilhelm, Nhm. Nahmeng. 146
 Adelman Peter Witw., Bergheimerstr. 79
 Anniser Gerhard, Unterestr. 7
 Baumgärtner Peter, Landhausstr. 2
 Bechtel Karl, Mohrbacherstr. 16
 Bisinger Anton, Hauptstr. 171
 Bisinger Karl, Mohrbacherstr. 45
 Brüder H., Leopoldstr. 25
 Brunner Jakob, Brunneng. 20
 Deurer Sch., Handschuhsh. Landstr. 76
 Dieterle Christian, Plöck 7
 Diez Martin Witwe, Hauptstr. 59
 Dittener Karl, Bergheimerstr. 21
 Eghalt Gottl., Nhm. Römerstr. 227
 Eghalt Heinrich, Nhm. Rathausstr. 191
 Engelhorn J., Römerstr. 27
 Engelmann Moris, Hauptstr. 172
 Erbacher Julius, Hauptstr. 89
 Erlwein Joseph, Dreikönigstr. 7
 Fitzer Valentin Witwe, Steing. 12
 Hablitzel Paul, Dreikönigstr. 6
 Hagmeier Heinrich, Steing. 18
 Hag Bernhard, Haspelg. 8
 Heidenreich L., Ingrimstr. 32
 Hoffmann Chr., Hauptstr. 117
 Huber Heinrich, Ingrimstr. 20
 Jäckle August, Heug. 1
 Jahn Johann, Neug. 15
 Keller Christian, Hauptstr. 125
 Kern Heinrich, Ketteng. 13
 Klar Friedrich, Untere Neckarstr. 13
 Kraus Nikolaus, Bergheimerstr. 43
 Krauß Friedrich, Hauptstr. 3
 Laub Johann, Hauptstr. 224
 Leopold Karl, Plöck 43
 Lingg Georg, Hauptstr. 93
 Link David, Mittelbadg. 7
 Link Eduard, Ketteng. 3
 Lulay Adam, Unterestr. 2
 Lulay Georg, Unterestr. 27
 Lulay Georg Adam, Kaiserstr. 38
 Münd Emil, Obere Neckarstr. 10
 Neuer Ferdinand, Schloßberg 49
 Preis Jakob, Bergheimerstr. 75
 Rauch Johann Nikolaus, Hauptstr. 223

Neeg Ludwig, Schloßberg 33
 Reiffel Wilhelm Witwe, Hauptstr. 212
 Reinig Anton, Nhm. Nahmeng. 155
 Reinig Kornel., Nhm. Nahmeng. 155
 Riegler Lucius, Hauptstr. 39
 Rishaupt Karl, Hauptstr. 74
 Schäfer Rudolf, Marktplatz 8
 Scheifele Karl, Gaisbergstr. 12
 Schierbaum August, Lauerstr. 16
 Stadler Karl, Plöck 58
 Vögely Karl, Hauptstr. 15
 Wagner Joseph Witwe, Gaspelg. 18
 Weber Heinrich, Rohrbacherstr. 18
 Weber Konrad, Nhm. Hdschuchsh. Edstr. 82
 Weidner Julius, Ketteng. 9
 Welcker Andreas, Untere Neckarstr. 32
 Wickenhäuser Johann, Plöck 35
 Wilhelm Adam, Kleine Mantelg. 19

Bade-Anstalten.

Frauenarmenhaus städtisches, Plöck 6
 Haller Louis, Plöck 32
 Seiler Bernhard, Plöck 64

Bade-Apparate-Fabriken.

Blank Joseph, Schlierb. Landstr. 21 und
 21a (Hausacker)
 Maquet Curt (vormals Lipowsky-Fischer),
 Bahnhofstr. 33

Bandagisten.

Kehrer Albert, Bergheimerstr. 15
 Mühlemann Karl Gottfried, Heumarkt 6
 Schlez Ludwig, Hauptstr. 177
 Unterwagner Johann, Grabeng. 6
 Walb Friedrich, Hauptstr. 28
 Walb Wilhelm, Hauptstr. 5
 Zähringer Friedrich, Hauptstr. 22

Bierbrauer.

Aktienbrauerei (vorm. Gebrüder Kleinlein),
 Bergheimerstr. 91
 Greiff August, Plöck 51
 Heinz Karl Witwe, Hauptstr. 213
 Hofmann Stephan, Hauptstr. 67
 Kiffel Friedrich, Rohrbacherstr. 108
 Mayer Valentin, Unterestr. 35
 Rapp Karl, Ingrimstr. 16
 Rapp Theodor, Schiffg. 11
 Schenk Hans (vorm. Spinner), Optstr. 17
 Schroedl'sche Brauerei-Gesellschaft, Berg-
 heimerstraße 117
 Schuh & Denner (früher Siegel), Berg-
 heimerstraße 8
 Ziegler Friedrich, Bergheimerstr. 1a

Bildhauer.

Bedtchel Joseph, Nhm. Lutherstr. 170
 Hartmann Phil. Friedr., Gaisbergstr. 93

Haug Ferdin., Gaisbergstr. 72 (Wohnung:
 Gaisbergstr. 97)
 Heß Georg, Rohrbacherstr. 64
 Sommer Franz Witwe, Blumenstr. 5
 Walf V. (Heinr. Greiff Nachf.), Steiger-
 weg 23

Blecharbeiter (Flaschner).

Bastian Oskar, Bussmerg. 5
 Brell Georg, Sandg. 3
 Eberhardt J., Hauptstr. 65
 Faulhaber Albert, Märzg. 10
 Gärtner Leopold, Hauptstr. 165
 Gamber Georg, Untere Neckarstr. 48
 Hau Georg, Nhm. Nahmeng. 145
 Heimberger Alexander, Mittelbadg. 9
 Horbach Albert, Unterestr. 17
 Huber August, Bergheimerstr. 19
 Jung Hermann, Ziegela. 23
 Kaiser Bernhard, Plöck 12
 Koch Johann, Semmelsg. 11
 Krauß Michael, Fahrtg. 16
 Michel Johann, Steing. 4
 Nieschwis Joseph, Dreifönigstr. 8
 Obermeier Gottlieb, Bergheimerstr. 34
 Reinhard Philipp, Hauptstr. 99
 Renfert Louis, Plöck 71
 Roth Johann Martin, Karlsstr. 12
 Schmucker Thomas, Hauptstr. 62
 Schneider Georg, Lädchen Nr. 16 an der
 Heiliggeistkirche
 Schubert Joseph, Große Mantelg. 11
 Schück Christoph, Krämerg. 22
 Sommer Friedrich, Lädchen Nr. 14 an der
 Heiliggeistkirche
 Stodert Christ., Nhm. Römerstr. 222
 Ties G. G., Kleine Mantelg. 9
 Wollschitt C. M., Fahrtg. 20
 Zänglein Friedrich, Rohrbacherstr. 72
 Zeh G. A. & Söhne, Hauptstr. 8

Blumengeschäfte.

Krausmann Anna, Hauptstr. 52
 Mohr Marie, Heug. 2
 Reisch K., Hauptstr. 191

Buchbinder.

Diefenbacher Reinhard, Hauptstr. 61
 Drauz Ernst, Mittelbadg. 6
 Haas Wilhelm, Hauptstr. 40
 Freudenberger Friedrich, Plöck 79
 Fries G. D., Plöck 73
 Hölzer Georg, Bergheimerstr. 29
 Hohmeister Bernhard, Grabeng. 10
 Hohmeister Karl, Plöck 103
 Hornmuth Friedr. Wilh. Ww., Unterestr. 33
 Kerle F. G., Plöck 56
 Klöpfer Gottlob, Unterestr. 25
 Koch Karl, Sandg. 16
 Köbel Franz, Hauptstr. 128

Mesinger Karl, Märzg. 8
 Nuckel J. G., Brunneng. 6
 Noll August, Ketteng. 5
 Sammler Otto, Sophienstr. 11 (Eingang
 Hauptstraße)
 Schmidt F. W., Mittelbadg. 10
 Wettstein Jul. Nachfolger (G. Knoblauch),
 Hauptstr. 161
 Wolf Wilhelm, Kornmarkt 5

Buchdruckereien.

Amann Emil, Hauptstr. 6
 Buchheim Friedrich Wilhelm, Krämerg. 1
 Emmerling Adolph & Sohn, Untere Neckar-
 straße 21
 Geißendörfer Georg, Untere Neckarstr. 17
 Groos Julius (Inhaber: Carl Winter und
 Friedrich Wolf), Gaisbergstr. 6
 Hanzelsh Johann, Dreifönigstr. 22
 Hörning Jean, Hauptstr. 55a
 Huber Gebrüder (Inhaber: Karl Huber),
 Zwingerstr. 7
 Knoblauch G. (Ja: Jul. Wettstein Nachf.),
 Hauptstr. 161
 Pfeffer Karl, Brunneng. 24
 Pöjner S., Hauptstr. 35
 Schweiß Jakob, Plöck 103
 Wiese Philipp, Sandg. 7

Büchsenmacher.

Geiffinger Friedrich, Bergheimerstr. 57
 Erba Karl (Friedr. Bauernfeind Nachf.),
 Jungstr. 34
 Stengele Alexius, Semiqarstr. 2

Büchlerinnen.

Baier Anna, Ziegelg. 9
 Baum Theresie, Krämerg. 3
 Büchler Jakob Frau, Bussfemg. 1
 Bürgermeister Vinchen, Kl. Mantelg. 14
 Christ Marie, Apothekerg. 12
 Geißendörfer Lottchen, Krämerg. 20
 Gerber Marie, Obere Neckarstr. 8
 Gütter Christine, Schloßberg 35
 Kettenmann Karoline, Untere Neckarstr. 38
 Köhler Margarete Witwe, Schloßberg 37
 Kraus Christine, Untere Neckarstr. 66
 Lang Karoline, Dreifönigstr. 17
 Marx Käthchen, Dreifönigstr. 6
 Melber Geschwister, Karlsstr. 10
 Noe Helene und Marie, Plöck 29
 Schellig Dora, Haspelg. 7
 Schlund Käthchen, Dreifönigstr. 22
 Schmidt Elise, Seummelsg. 6
 Senf Katharine, Fischerg. 12
 Ueberle Barbara, Große Mantelg. 5
 Vogt Lisette, Krämerg. 8
 Werner Anna Frau, Kleine Mantelg. 21

Bürstenfabrikanten.

Stappes Joseph, Oberbadg. 1
 Mahler Gallus, Alte Bergheimerstr. 3
 Wisler Gebrüder, Hauptstr. 68

Chirurgen.

Bühler Ludwig, Ziegelg. 21
 Glinz Andreas, Haspelg. 16
 Henn Wilhelm, Unterestr. 25
 Hurlbaus Friedrich, Hauptstr. 56
 Pfisterer Adam, Große Mantelg. 2
 Reuter G., Hauptstr. 18
 Sattler Joseph, Rohracherstr. 14
 Wirth Johann, Krämerg. 24

Defatierer und Tuschherer.

(Siehe Tuschherer.)

Desinfektions-Anstalt.

Grün Friedrich August, Hauptstr. 100

Drahtflechter.

Dörflinger Joseph, Haspelg. 6
 Steinwand Franz, Apothekerg. 7

Dreher.

Becker Jakob, Hauptstr. 153
 Engelmann Louis, Hauptstr. 110
 Fris Friedrich, Oberer Kanlepelz 4
 Herion Bartholomäus, Schiffg. 6
 Jakob Wilhelm, Untere Neckarstr. 46
 Karch Philipp, Rhm. Rahmng. 150
 Münzenmayer Julius, Hauptstr. 18 und
 St. Annag. 3
 Vorgeis Philipp, Krahneng. 2
 Weber Heinrich, Kornmarkt 5
 Werner Karl, Hauptstr. 163

Eisenbeinschneider.

Becker Jakob, Hauptstr. 153
 Münzenmayer Julius, Hauptstr. 18 und
 St. Annag. 3
 Stüber Johann, Hauptstr. 56
 Weber Heinrich, Kornmarkt 5
 Werner Karl, Hauptstr. 163

Essig-Fabrikant.

Reißig Friedrich, Fahrtrg. 17

Färbereien.

Bes Georg, Karpieng. 8
 Broger Joseph, Unterestr. 31
 Grün Friedrich August, Hauptstr. 100
 Kircher Louis, Theaterstr. 2

Feilenhauer.

Schnorr Karl jun., Kleine Mantelg. 27

Fischer.

Bommer Karl jun., Schlierbad 89
 Bommer Karl Herm., Schlierb. Landstr. 89

Bommer Wilhelm, Schlierb. Landstr. 99
 Cloermann Gg. Friedr., Schlierb. Bdstr. 86
 Cloermann Johann, Schlierbach 87
 Eder Georg, Nhm. Uferstr. 278
 Eder Jakob, Nhm. Uferstr. 278
 Fries Georg, Lauerstr. 14
 Fries Wilhelm, Obere Neckarstr. 19
 Gißler Philipp jun., Obere Neckarstr. 19
 Heiler Franz, Nhm. Uferstr. 277
 Hornmuth Andr. jun., Schlierb. Landstr. 31
 Hornmuth Jakob, Schlierb. Landstr. 10
 Hornung Friedrich, Nhm. Rathausstr. 187
 Hornung Jakob, Nhm. Uferstr. 276
 Hornung Karl, Nhm. Rahmng. 151
 Maurer Jakob, Neckarmüngz. 12
 Morich Zacharias, Pfaffeng. 3
 Mohrmann Christoph, Schlierb. Landstr. 27
 Mohrmann Friedrich, Schiffg. 9
 Mohrmann Karl Friedrich, Schiffg. 9
 Mohrmann Peter, Fischereiaufscher, Schiff-
 gasse 9
 Seib Georg, Schlierbach 86
 Sutter Alois, Bauamtsq. 6
 Ueberle Friedrich, Nhm. Brunnenstr. 199
 Ueberle Georg, Nhm. Uferstr. 279
 Ueberle Jakob I, Nhm. Unt. Neckarstr. 259
 Ueberle Jakob II, Nhm. Lutherstr. 218
 Ueberle Jakob III, Nhm. Römerstr. 245 b
 Ueberle Louis, Nhm. Uferstr. 277

Frachtfuhrleute.

Zbrig Peter jun., G.Güterbestätter, Obere
 Neckarstr. 5
 Rausz Ernst, G.Güterbestätter, Ketteng. 7

Friseur und Barbier.

Becker Joseph, Hauptstr. 133
 Bühler Ludwig, Ziegelg. 21
 Bürgin Jakob, Krämerg. 12
 Diefenbacher Heinrich, Unterestr. 18
 Dörffel Julius, Plöck 56
 Gisinger Philipp, Hauptstr. 201
 Feuerstein M., St. Annaq. 3
 Grittmann Wilhelm, Hauptstr. 18 (Eingang
 Neug.)
 Henn Wilhelm, Unterestr. 25
 Hofmann Joseph, Zwingerstr. (gegenüber
 der Bergbahnstation)
 Jäger Heinrich, Bergheimerstr. 55
 Jakob Jean, Hof-Friseur, Plöck 26
 Kämmerer Theodor, Hauptstr. 119
 Krefz Georg, Plöck 5
 Lambrecht Karl, Nhm. Rahmng. 141
 Müller Joseph, Hauptstr. 45
 Mösch Burkhard, Steing. 14
 Müller Joseph, Haspelg. 14
 Debel Heinrich, Bergheimerstr. 35
 Pflüger J. P., Theaterstr. 2
 Redewell Louis, Hauptstr. 160

Sattler Joseph, Rohrbacherstr. 14
 Sauer Friedrich, Plöck 30
 Scheitlin Eduard, Hauptstr. 1
 Schroth C. A., Ketteng. 15
 Seckinger Andreas, Hauptstr. 175
 Sulke Fr., Plöck 93
 Weißbrod Jakob, Nhm. Uferstr. 266
 Welz Georg, Ingrimstr. 15
 Wendel Jean, Fahrtg. 19
 Werner Louis, Hauptstr. 61
 Werner Valentin, Augustinerq. 3
 Wyrott Philipp Witwe, Ketteng. 2
 Ziegler Leonhard, Deumarkt 4

Friesejen.

Geingärtner J. J. Witwe, Plöck 29
 Knoll L. Witwe, Dreikönigstr. 12
 Müller Joseph Frau, Hauptstr. 45
 Staudt Therese Frau, Gelspsfad 3
 Zeeb W. Frau, Hauptstr. 8

Frühstückstuben.

Schermers A., Hauptstr. 71
 Schwemmer G. D., Hotel National, Haupt-
 straße 77

Gaseinrichter.

Brell Georg, Sandg. 3
 Gärtner L., Hauptstr. 165
 Haag Gustav, Plöck 10
 Heimberger Alexander, Mittelbadg. 9
 Kenfert Louis, Plöck 71
 Schmucker Thomas, Hauptstr. 62
 Wörner Johann Witwe, Neug. 7
 Zeh G. A. & Söhne, Hauptstr. 8

Gas- und Wasserleitungsgechäfte.

Blank Joseph, Schlierb. Landstr. 21 und
 21a (Hausader)
 Brell Georg, Sandg. 3
 Gärtner L., Hauptstr. 165
 Haag Gustav, Plöck 10
 Heimberger Alexander, Mittelbadg. 9
 Horbach Albert, Unterestr. 17
 Kohlhammer Jakob Wilh., St. Annaq. 3
 Krauß Michael, Fahrtg. 16
 Leopold Franz, Ingrimstr. 14
 Maquet Curt, Hauptstr. 25
 Müller J. J., Krabneg. 6
 Kenfert Louis, Plöck 71
 Schmucker Thomas, Hauptstr. 62
 Bolz Franz, Hauptstr. 36
 Wörner Johann Witwe, Neug. 7
 Zeh G. A. & Söhne, Hauptstr. 8

Gärtner,

Kranz- und Bouquet-Bindereien.

Batt Chr., Nhm. Gartenstr. 164v
 Batt Georg, Nhm. Gartenstr. 164r

Busch Jean, Bergheimerstr. 40
 Busch Karl, Neuenheim Lutherstr. 164 t
 Döhring Julius, Schlierb. Landstr. 85
 Dörjam Andreas, Rhm. Römerstr. 245 b
 Eimer Joseph, Ingrimstr. 13
 Fißler Adam, Gaisbergstr. 95
 Fries Jakob, Friesenberg 3
 Hartmann Wilhelm, Bergheimerstr. 72 a
 Heger Friedrich Witwe, Rohrbacherstr. 95
 Job Hermann, Steigerweg 29
 Job Michael, Leopoldstr. 28
 Kley Wilhelm, Rhm. Hirschg. 14
 Krause Ferdinand, Bergheimerstr. 101
 Lang Jakob, Handschuchsh. Landstr. 386
 Nansenberger Heinrich, Rhm. Hirschg. 15
 Nothfuß Georg, Gaisbergstr. 97
 Rothmund Matthias, Kl. Mantelg. 13
 Salrein C. F. & Co., Hauptstr. 112
 Salrein Louis, Kleinschmidstr. 42
 Scheurer Hermann, Rohrbacherstr. 34
 Schmitt Franz, Ziegelh. Landstr. 29
 Schmitt Georg Karl, Kiffelg. 1
 Schnaus Sebast. Wtw., Ziegelh. Ldstr. 12
 Schüz Georg, Plöck 26 (am Bredeplatz)
 Straßner Ludwig, Neuenh. Landstr. 69
 Waltherr Georg, Römerstr. 27 (Hinterhaus)
 Waltherr Karl Ed., Klingenteichstr. 30
 Walsch Friedrich, Rohrbacherstr. 50
 Weber Christian, Fischerg. 1

Geometer.

Heß Friedrich, Handschuchsh. Landstr. 78
 Treiber Franz, Bezirksgeometer, Hand-
 schuchsheimer Landstr. 90

Gerberien.

Beger Gebrüder, Hauptstr. 61
 Grünig A. W., Friesenberg 1
 Hoffmeister Joh., Schiffg. 10, Ob. Neckar-
 straße 16 und Hirschstr. 11
 Landfried Franz Jakob, Klingenthorstr. 16
 Pirsch Karl, auf dem Gaarlah, Ziegelhäuser
 Landstraße
 Scheid Daniel, Hauptstr. 237

Gipser.

Maier Karl, Fahrtg. 13
 Moosbrugger Leopold, Blumenstr. 37
 Schmitt Bernhard, Rhm. Lutherstr. 211
 Stoll Adolf, Rhm. Lutherstr. 165

Glaser.

Aisenpreis Chr. Georg, Häufferstr. 5
 Bez Georg, Plöck 18
 Böhl Anton, Rhm. Römerstr. 256
 Brauch Georg, Dreikönigstr. 20
 Dippel Johann, Rhm. Lutherstr. 164 a
 Gfner Paul, Bussmerg. 26
 Goos Anton, Mittelbadg. 1

Hofmann Karl, Plöck 25
 Hoffstetter J. J., Hauptstr. 50
 Hübinger Leonhard, Kornmarkt 2
 Jäger Franz, Kleine Mantelg. 7
 Käftner Karl, Friedrichstr. 12
 Mesinger Wilhelm, Märzg. 8
 Mausch Ferdinand, Ob. Faulpelz 6 (Wert-
 stätte Zwingerstr. 18)
 Rösch Rudolf, Landhausstr. 8
 Schneider Joh., Rhm. Brunnenstr. 273
 Simon Kaspar, Bergheimerstr. 32
 Weiße Hermann, Gaisbergstr. 41
 Widmann Ludwig, Plöck 103

Glasmaler.

Beiler Heinrich, Sandg. 6

Gold- und Silberarbeiter.

Alstede Wilhelm, Plöck 37
 Geiger Johann, Hauptstr. 190
 Kesselbach Jakob, Hauptstr. 110
 Krafft Theodor, Hauptstr. 26
 Litzmann Christian, Kiffelg. 2
 Brey Hermann, Hauptstr. 100
 Rosenhain R. (Goldwarenhdlr.), Hptstr. 96
 Seelig Louis, Hauptstr. 173
 Solda A., Hauptstr. 191
 Trübner Nikolaus, Hauptstr. 139

Grabarbeiten-Unternehmer.

Bender Jakob, Rhm. Uferstr. 277

Graveure.

Kaiser Michael, Steing. 18
 Weiß Christian, Sandg. 14
 Weiß Franz, Bauamtsg. 9
 Weiß Heinrich, Plöck 103

Gürtler.

Bussmer Emil, Unterestr. 18
 Popp Joseph, Lauerstr. 4

Gummiwarengeschäft.

Techn., chirurg. u. häusliche Bedarfsartikel,
 Maquet Curt, Hauptstr. 25

Gändler und Gändlerinnen.

Allgeier Joseph, Ingrimstr. 12
 Bohn Heinrich, Schneidmühlg. 9
 Buchenberger Peter Wtw., Kl. Mantelg. 10
 Dittrich Anna, Unterestr. 27
 Fürst Johann, Floring. 1
 Gangwisch Minna Wtw., Lädchen No. 21 an
 der Heiliggeistkirche
 Herion Michael, Schlierb. Landstr. 27
 Hornung Elise, Floring. 8
 Hörner Matthias, Kräheng. 12
 Guth Martin, Unterestr. 3
 Kohn Samuel, Unterestr. 12
 Karminsky Joseph, Hauptstr. 228
 Kräher Karl, Unterestr. 5

Kraft M., Krämerg. 5
 Krampfer Peter Frau, St. Annag. 5
 Kuchenbeiser Heinrich, Ingrimstr. 7
 Mack Leopoldine, Lauerstr. 11
 Martin Andreas, Krämerg. 22
 Müller Konrad, Unterestr. 13
 Ohlhäuser P. Witwe, Dreikönigstr. 23
 Salomon H., Krämerg. 10
 Schmidt Franz jun., Fischerg. 11
 Schwed Hirsch, Plöck 18
 Weber Joseph, Hauptstr. 211

Gafner.

Gwald Georg, Mittelbadg. 12

Jacel Karl, St. Annag. 11
 Habertern Joseph, Kleine Mantelg. 4
 Heinstein Jean, Bieneustr. 1
 Kerzinger Karl, Leberg. 5
 Körper Johann, Bergheimerstr. 34
 Krauß Jakob, Plöck 89
 Krebs Philipp, Ingrimstr. 5
 Mayer Jakob, Bussmerg. 24
 Rheinheimer Louis, Märzg. 12
 Schneider Johann, Pfaffeng. 9

Handelslehrer.

Lohoff G., Kaiserstr. 34
 Schmezer Theodor, Kleine Mantelg. 25

Handelsstand.

Handelskammer für den Kreis Heidelberg nebst der Stadt Eberbach.

Sitz der Handelskammer: Heidelberg

Bureau: Marktplatz 10 im Rathhaus

I. Vorsitzender: C. Weidig, K. Bankvorstand

II. Vorsitzender: Kaufmann Max Klingel

Rechner: Banquier Wilhelm Guntz

Weitere Mitglieder: Hermann Landfried,

Fabrikant hier, M. Mühlmann, Mühlen-

besitzer hier, Karl Hirsch, Lederfabrikant

hier, Ed. Reiss, Fabrikant hier, Stephan

Zimmermann, Kaufmann hier, Fr. Heuß,

Hammerwerksbesitzer in Eberbach, Th.

Frey, Weinhändler daselbst, Wilhelm

Scheeder, Kaufmann in Sinsheim, Karl

Heuß, Weinhändler in Wiesloch, Ph.

Anniser, Kaufm. daselbst, Konjul J. F.

Wenzler in Neckargemünd, Robert Pfeiffer,

Fabrikant in Ziegelhausen

Schriftführer: Fr. Zimmermann

Diener: Johann Seel, Dreikönigstr. 14

Bank- und Wechselgeschäfte.

Guntz Wihl. & Cie., Plöck 75

Gewerbebank Heidelberger (G. G.), Haupt-

straße 116 (Eing. Sandgasse)

Köster's Bank, Hauptstr. 133, am Lud-

wigsplatz

Kreditbank Rheinische, Filiale, Hauptstr. 97

Reichsbanknebenstelle, Marktplatz 10

Scheuer, Hirsch & Schloß, Hauptstr. 84

Volksbank Heidelberger (G. G.), Haupt-

straße 100

Buch- und Kunsthandlungen.

Bangel & Schmitt (Otto Petters), Universitätsbuchhandlung u. Antiquariat, Optstr. 78

Carlebad Ernst, Buchhandlung und Antiquariat, Hauptstr. 136

Emmerling Adolph & Sohn, Verlagsbuchhandlung, Untere Neckarstr. 21

Groos Julius (Carl Winter und Friedrich Wolff), Verlagsbuchhandlung, Gaisbergstr. 6

Groos Karl, Universitätsbuch- und Kunsthandlung, Hauptstr. 112

Hörning J., Verlagsbuchhandlung, Hauptstr. 55a

v. König Edmund, Kunsthandlung und Kunstverlag, Hauptgeschäft: Optstr. 73; Zweig-

geschäfte: Burgweg 4 u. 11

Koester Gustav, Ernst Mohr's Akademische Buchhandlung, Hauptstr. 60

Lange Karl, Kunsthandlung, Hauptstr. 87

Neder L. (H. Würzburg), Hofkunst- und Buchhandlung, Hauptstr. 168

Peters Otto, Verlagsbuchhandlung, Hauptstr. 78

Schmitt Karl Witwe, Central-Eisenbahnbuchhandlung, Grabeng. 11

Siebert August, Verlagsbuchhandlung, Hauptstr. 55

Sommer Jakob, Kunsthandlung, Hauptstr. 52

Vormals Weiß'sche Universitäts-Buchhandlung Theodor Groos, Hauptstr. 133

Weiß Georg, Verlagsbuchhandlung, Plöck 77

C. Winter'sche Universitätsbuchhandlung (Sortiment), Hauptstr. 129

Carl Winter's Universitätsbuchhandlung (Verlag), Hauptstr. 129

Wolff Gebrüder (Leobrecht Wolff), Buchhandlung und Antiquariat, Grabeng. 8

Cigarren- und Tabakhandlungen.

Alfstedt Wilhelm, Mohrbacherstr. 2

Alzweiler J. Th., Hauptstr. 114

Beck Michael, Hauptstr. 135

Diefenbach Bernhard, Plöck 81

Ernst Wilhelm, Hauptstr. 129
 Gothe C., Hauptstr. 8
 Haueßler Max, Hauptstr. 2
 Kochenburger M., Hauptstr. 131
 Köhler Louis Witwe, Hauptstr. 103
 Lypstadt L., Cigaretten u. Tabake, Haupt-
 straße 18
 Mozin L. M., Hauptstr. 57

Münch Joseph, Hauptstr. 1
 Scheuring Aug. (N. Reih Nachf.), Haupt-
 straße 172
 Stoll August, Hauptstr. 155
 Walb Friedrich, Hauptstr. 28
 Werle Friedrich, Grabengasse 12, am Lud-
 wigsplass
 Werner Richard, Ketteng. 2

Eisen- und Metallwaren.

Edelschild Ferdinand, Eisen- und Stahlwaren, Defen und Werkzeuge, Hauptstr. 69
 Hofer J. M., Eisen- und Metallwaren, Defen, Werkzeuge, Marktplatz 7
 Jaeger Theodor, Eisenwaren, Werkzeug, Garten-, Haushalt- und Küchengeräte, Defen,
 Hauptstr. 144
 Krugmann C., Eisenwaren, Stahl- und Messingwarengeschäft, Werkzeuge, Hauptstr. 34
 Schlächterer Leopold, Glas- und Eisenwarengroßhandlung, Bahnhofstr. 9
 B. Wolf & Netter, Eisen- und Metallwaren, Defen, Hauptstr. 111
 Wolf Friedrich August, Eisenwaren, Werkzeuge, Hausgeräte, Defen, Hauptstr. 181

Fabrikanten.

Bügel Gebrüder, Holzsohlenschuh-Fabrik, Rohrbacherstr. 61
 Klank Joseph, Badeapparatenfabrik, Schlierbacher Landstr. 21 und 21a (Hausacker)
 Book Wilhelm, Liqueurfabrik, Rohrbacherstr. 64
 Breitwieser Wilhelm, Möbelfabrik, Gaispelg. 10
 Brenner J. Gg. sen. Nachfolger (C. Maquet), Patent-Fülllofenfabrik, Hauptstr. 25
 Burkard Matthias, Kirchenorgelfabrik, Landhausstr. 3
 Daede & Cie. (C. Fr. Daede), Lack- und Firnisfabrik, Mittermaierstr. 1
 Daub C., Kassenkrankfabrik, Ketteng. 19
 Defaga C. (Inhaber: Alfred Rodrian und Georg Beck), Fabrik und Lager chemischer
 Apparate, Hauptstr. 60
 Diemer Heinrich, Strumpfwarenfabrik, Mittelbadg. 13 (Eingang Zwingerstr. 15^{1/2})
 Ehlhöf L. (August Held), Senf- und Schokoladenfabrik, Bergheimerstr. 27
 Faulhaber Albert, Fabrik von kühl-Apparaten für Bierbrauereien, Märzg. 10
 Freundlich Ludwig, Ofen- und Herdgehäst, Block 103
 Fuchs H., Waggonfabrik, Häuserstr. 8
 Genz C., Mühlenfabrikate, Hauptstr. 241
 Germania-Baselin-Fabrik L. Meyer, Rohrbacherstr. 62
 Greiff H. W. & Comp., Seuffabrik, St. Annaq. 7
 Groebe Georg, Mineralwasserfabrik, Neuenheim Brückenstr. 4
 Haas C., Liqueurfabrik, Block 62 und Leopoldstr. 59
 Hefft Valentin (August Hefft), Eisengießerei, Rohrbacherstr. 69
 Heidelberg Federhalterfabrik (Luce & Enghen), Schloßberg 2
 Heidelberg Gelatinefabrik Stoeb & Co. (Inh.: H. Stoeb), Ziegelhausen b. Heidelberg
 Heidelberg Ofenfabrik (Jean Heinstein), Wienenstr. 1
 Heidelberg Schuhfabrik (Aktiengesellschaft), Schlierbacher Landstr. 81
 Hohl J. M. Söhne, Fabrik schmiedeiserner Ornamente, Neug. 8 und 10
 Jacobus C. Th., Liqueurfabrik, Neuenheim Uferstr. 264a
 Trion Eduard, Maschinen- und Mühlenbau-Anstalt, Eppelheimer Landstr. 1
 v. Kalkstein M., Chemische Fabrik, Obere Neckarstr. 11
 Kani Wilhelm, Malzfabrik, Rohrbacherstr. 73
 Kehler Albert, Fabrik von chirurgischen Instrumenten, Bergheimerstr. 15
 Keller Chr. & Cie. (Inhaber: Karl Schröder u. Wilhelm Groebe), Farbholzfabrik, Gais-
 bergstraße 64
 Kerzinger Karl, Fabrik von Thonöfen und Thonwaren, Leberg. 5
 Klotz Otto Anton, Bierfüßlapparatenfabrik und Maschinenhandlung, Hauptstr. 34
 Knauf Karl, Feinbärenfabrik und Töpfereibedarfs-geschäft, Metallschleiferei, Holzschnei-
 derei und Kehlleistenfabrik, Obere Neckarstr. 11
 Köhler Franz & Cie., Sanitäts- und Kranken-Gerätschaftenfabrik, Block 67
 Köhner & Cie. (Inhaber: August Kall), Dampfziegelei in Ziegelhausen
 Landfried P. J., Tabakfabrik, Hauptstr. 86
 Leimbach Gebrüder (Wilhelm Wachter), Mineralwasserfabrik, Hirschstr. 7

- Liebold M. & F., Cigarrenfabrik, Neug. 2
 Mahler Gallus, Bürstenfabrik, Alte Bergheimerstr. 3
 Maier Gebrüder, Cigarrenfabrik, Bergheimerstr. 36
 Maquet Curt, Fabrikant (Firma: Vereinigte Fabriken zur Anfertigung von Sanitätsgerätschaften, vorm. Lipowsky-Fischer), Hauptstr. 25 und Bahnhofstr. 33
 Marx R. Söhne, Cigarrenfabrik, Untere Neckarstr. 1
 Meis Karl (W. Micker), Fabrik von Löschmaschinen u. Rettungsapparaten, Hirschg. 13
 Müller F. F., Fabrik von Kochherden und Gartenmöbeln, Krähng. 6
 Oster Karl, Kassettenfabrik und Nähmaschinenhandlung, Mittelbadg. 8
 Otto Julius, Fabrikation von Korbwaren und Korbmöbeln, Hauptstr. 90
 Pape C. & Cie., Chemische Fabrik, Ziegelhausen
 Pfisterer Wilhelm, Senffabrik, Fahrtg. 7
 Portland-Cementwerk Heidelberg (vorm. Schifferdecker & Söhne), Cement- u. Cementwarenfabrik, Mühlstr. 9
 Reis Gebrüder, Kunstwollenfabrik, Alte Bergheimerstr. 11
 Reis Joseph Söhne, Möbel- und Bettenfabrik, Hauptstr. 79
 Reiffig Friedrich, Eßig- und Senffabrik, Fahrtg. 17
 Reuling Ludwig (Inh. der Buch'schen Universitäts-Apothek), Soda- u. Mineralwasserfabrik, Hauptstr. 114
 Righaupt & Weber, Cigarrenfabrik, Ingrimstr. 1
 Roessler Emil, Hof-Konditoreiwaren- und Liqueurfabrik, Hauptstr. 30
 Rongé F. B. (Louis Rongé), Schirmfabrik, Hauptstr. 132
 Roth Johann Martin, Fabrik von architektonischen Zinkornamenten, Karlsstr. 12
 Sautter Louis, Zuckerwarenfabrik, Bergheimerstr. 26
 Seligmann M., Cigarrenfabrik, Marfallstr. 13
 Stöckinger Hermann, Ziegelei, Handschuchsheim
 Walb Friedrich, Fabrik von chirurg. Instrumenten und künstl. Gliedern, Hauptstr. 28
 Walb Wilhelm, Fabrik von chirurg. Instrumenten und künstl. Gliedern, Hauptstr. 5
 Walz Philipp & Sohn, Maschinfabrik, Bahnhofstr. 25
 Wähler Gebrüder, Bürstenfabrik, Hauptstr. 68
 Wolf A., Mineralwasserfabrik, Bergheimerstr. 90
 Würrh Ferdinand, Strumpfwarenfabrik, Bergheimerstr. 49
 Würrh Joseph, Tabak- und Cigarrenfabrik, Speyerer Landstr. 35
 Zähringer Franz, Fabrik von chirurgischen Instrumenten, Hauptstr. 22
 Zeh G. A. & Söhne, Zinkornamentenfabrik, Hauptstr. 8

Galanterie- und Leder-Waren.

- Dieffenbacher Reinhard, Portefeuille- und Galanteriewaren, Hauptstr. 61
 Fries C. D., Portefeuille- und Galanteriewaren, Plöck 73
 Garbrecht Fr. Karl, Bazar für Galanterie- und Spielwaren, Hauptstr. 118
 Köbel Franz, Portefeuille- und Galanteriewaren, Hauptstr. 128
 Kochenburger Martin, Handlung in deutschen, französischen, englischen und japanesischen Industrie-Erzeugnissen, Lager in Cigarren und Cigaretten, Hauptstr. 131
 Küstner Karl, Galanterie- und Portefeuillewaren, Friedrichstr. 12
 Meyer Friedrich, Stuis- und Portefeuillegeschäft, Dreikönigstr. 23
 Reinehr Adam, Portefeuille-, Leder- und Reise-Artikel, Hauptstr. 157
 Sammler Otto, Portefeuille- und Galanteriewaren, Sophienstr. 11 (Eingang Hauptstr.)
 Schaefer Louis Nachf. G. Bonhoeffer, Galanterie- und Schmuckwaren, Lager der Manufacture des Couverts Alfenide in Paris (Orfèvrerie Halphen), Hauptstr. 98
 Schermers N. Th., Spiel- und Galanteriewaren, Hauptstr. 126
 Schmitt Joh. (F. P. Nummels Nachf.), Portefeuille-, Leder- u. Reise-Artikel, Spstr. 101
 Ullmann J., Galanterie-, Glas- und Spielwaren, Hauptstr. 170
 Voigt A. (G. Neuter Nachf.), Galanterie- und Wiener Lederwaren, Hauptstr. 104
 Voit C. A., Portefeuille- und Galanteriewaren, Hauptstr. 121
 Wetstein Julius Nachf. (C. Knoblauch), Portefeuille- und Galanteriewaren, Chromo-photographie, Hauptstr. 161

Garne, Kurz-, Weiß- und Wollwaren.

- Ackermann Jean, Kurz-, Weiß- und Wollwaren, Hauptstr. 44
 Behrens J., Weiß- und Wollwaren, Korsetten, Hauptstr. 107

- Buhlmann Heinrich Frau, Kurz- und Wollwaren, Plöck 8
 Ebert Ludwig, Kurz- und Posamentierwaren, Hauptstr. 41
 Ernst & Koblhagen, Garne, Kurz- und Wollwaren-Großhandlung und Kleinverkauf,
 Zeugasse 3
 Gättschenberger Theodor, Kurz-, Garn- und Wollwaren, Hauptstr. 70
 Goos Friedrich, Kurz-, Woll-, Weiß- und Strumpfwaren, Hauptstr. 2
 Grünwald G. & Cie., Kurz-, Woll-, Weißwaren und Putzgeschäft, Hauptstr. 167
 Henrici Karl, Kurz-, Woll- und Strumpfwaren, Hauptstr. 196
 Hornung Matth., Kurzwaren, Neuenheim Rathausstr. 187
 Huber Julius, Garn-, Strumpf-, Weiß- und Wäschegeſchäft, Hauptstr. 198
 Joachimsthal & Comp., Spezialität in Zuthaten z. Schneiderei, Kurz-, Weiß-, Wollens-
 und Posamentierwaren und Befeststoffe, Hauptstr. 72
 Kolter Karl, Wäscheſabrik und Fabriklager in Kurz-, Woll- u. Weißwaren, Hauptstr. 29
 Lindau J. J., Garne und Kurzwaren-Großhandlung und Kleinverkauf, Hauptstr. 194
 Maurer Friedrich, Tapissiererei, Kurz- und Wollwaren, Hauptstr. 134
 Methlow A., Kurz- und Wollwaren, Marktplatz 4
 Moos Christian, Kurz- und Wollwaren, Steing. 9
 Meißel D. Nachf. (Oskar Schepp), Garne, Kurz- u. Wollwarengroßhandlung, Steing. 9
 Schneickardt Heinrich, Weiß- und Kurzwarengeschäft, Plöck 59
 Spis Friedr. Nachf. (Henriette Weimar), Kurzwaren- u. Tapissiergeschäft, Hptstr. 106
 Streit Ottilie Fräulein, Weißwaren- und Kinder-Konfektionsgeschäft, Hauptstr. 26
 Ties Hermann (Inhaber: Siegfried Goldscheider), Garn-, Knopf-, Posamentier- und
 Weißwarenhandlung, Hauptstr. 158
 Trilling Joseph, Kurz-, Woll-, Weißwaren- u. Maschinenstrumpffrickerei, Hauptstr. 138
 Beter Gottlob, Posamentier- und Kurzwarengeschäft, Hauptstr. 141
 Zeise Karl jun., Kurz-, Weiß-, Woll- und Winterschuhwaren, Ingrimir. 24

Glas-, Porzellan- und Blechwaren.

- Eberhardt J., Küchengeräte, Lampen, Blech- und Messingwaren, Hauptstr. 65
 Ernst Julius Witwe, Glas-, Kristall- und Porzellanwaren, Lager der Orfévrerie
 Christofle, Hauptstr. 91
 Faulhaber Albert, Blechwaren und Lampen, Märzg. 10
 Hofftetter J. J., Glas- und Porzellanwaren aller Art, Hauptstr. 50
 Huber August, Küchengeräte, Lampen und Blechwaren, Bergheimerstr. 19
 Kirner, Willmann & Cie., Glas-, Porzellan-, Eisenwaren und Kücheneinrichtungsgegen-
 stände, Hauptstr. 185
 Küttner Karl, Glas-, Galanterie- und Portefeuillewaren, Friedrichstr. 12
 Michel Johann, Blechwaren und Lampen, Steing. 4
 Münnich Ludwig, Glas- und Porzellanhandlung, Schiffg. 3
 Popo Joseph, Lager in Petroleumlampen aller Art, sowie Lampenteilen, Lanerstr. 4
 Reinhard Philipp, Lampen, Blech- und Messingwaren, Hauptstr. 99
 Renfert Louis, Blechwaren, Lampen und Küchengeräte, Plöck 71
 Röber Jakob, Porzellan- und Glaswarenhandlung, Sandg. 12
 Wihler Gebrüder, Glas-, Porzellan- und Holzwaren, Haushaltsartikel, Hauptstr. 68
 Zeh G. A. & Söhne, Blech- und Messingwaren, Lampen, Küchengeräte, Hauptstr. 8
 Zopf Ferdinand vorm. L. Müller, Lampen, Haushalts- u. Küchengeräte, Hptstr. 62

Holzändler.

a. Brennholz:

- Gamber Gebrüder (Inhaber: G. Walbus),
 Bergheimerstr. 81 a
 Haßel Otto, Friedrichstr. 10 1/2
 Jorken Heinrich, Krähneng. 4 1/2
 Maier Wilhelm, Mohrbacherstr. 70
 Pfisterer B., Bergheimerstr. 67
 Rohmann Jak. Friedr., Mohrbacherstr. 23
 Schmid Oskar (Agentur), Kaiserstr. 44
 Schweikart Louis, Plöck 30
 Trinkle Karl, Eppelheimer Landstr. 2
 Bohwinkel Christian, Bahnhofstr. 41

b. Langholz und Schnittwaren.

- Gamber Gbr. (Inh.: G. Walbus), Römerstr. 11
 Reiber Frz., Uferstr. 14 u. Schneidmühlg. 11
 Reiber Martin (Inh.: August Reiber und
 Emil Edel), Uferstr. 32
 Mohrmann Jak. Friedr., Mohrbacherstr. 23
 Schmid Oskar, Kaiserstr. 44
 Ueberle Albert, Neuenheimer Landstr. 288
 Ueberle Albert jun., Ahm. Lutherstr. 164t
 Ueberle Fritz, Ziegelg. 10
 Ueberle Jakob, Untere Neckarstr. 44
 Bohwinkel Christian, Bahnhofstr. 41

Kohlenhändler.

Burkhardt Heinrich, Nhm. Rahmeng. 135	Müller Jakob Wtw., Untere Neckarstr. 19
Dyl Emil, Karlsstr. 9	Pfisterer B., Bergheimerstr. 67
Förster Wendelin, Nhm. Rahmeng. 149b	Reiner Friedrich, Nhm. Lutherstr. 165
Gamber Gebr. (H. Valduf), Bergheimerstr. 81 a	Rohrmann Jak. Friedr., Mohrbacherstr. 23
Hassel Otto, Friedrichstr. 10 1/2	Schneider Georg, Untere Neckarstr. 22
Hed Friedrich, Leyerg. 1	Schweikart Louis, Plöck 30
Jorken Heinrich, Kräheng. 4 1/2	Trinkle Karl, Eppelheimer Landstr. 2
Maier Wilhelm, Mohrbacherstr. 70	Wohwinkel Christian, Bahnhofstr. 41

Kolonial- und Spezereiwaren, Delikatessen-, Wildpret-, Geflügel- und Fischhandlungen.

Achenbach Oskar, Kolonial- und Spezereiwaren, Heumarkt 2
Abelhelm Wilhelm, Spezereiwaren, Neuenheim Rahmeng. 146
Arnold Georg, Spezereiwaren, Neuenheim Handschuchsheimer Landstr. 73
Autenrieth C. Witwe, Kolonial- und Spezereiwaren, Landhausstr. 16
Balduf Joh., Spezerei- und Viktualienhandlung, Plöck 56
Bauer Joh. (Nachf. J. Wood), Kolonialwaren, Cigarren, Tabake, Schießpulver, Steing. 11
Baumgärtner Joseph, Spezereihandlung, Römerstr. 23
Beckmann Johann, Geflügel- und Wildprethandlung, Neug. 19
Beuz Birmin, Spezereiwaren, Große Mantelg. 13
Bürkel C. Fr., Kolonial- und Spezereiwaren, Cigarren und Tabake, Bergheimerstr. 7
Bürkle Wilhelm, Kolonialwaren, Delikatessen, Thee, Griechische Weine, Hauptstr. 116
Burkard Adolf, Farb-, Material- und Kolonialwaren, Neuenheim, Brückenstr. 19
Doll Hellmuth, Spezereiwaren und Flaschenweine, Plöck 19
Ebner Karl, Spezereiwarenhandlung, Bergheimerstr. 35
Ehlgöb Karl Witwe, Kolonial- und Spezereiwaren, Schokoladen, Hauptstr. 33
Ehlgöb L. (August Held), Kolonialwaren, Cigarren, Schokoladen, Bergheimerstr. 27
Erbacher F. D., Kolonialwaren- und Delikatessengeschäft, Hauptstr. 184
Fehringer J., Kolonial- und Delikatessengeschäft, Mohrbacherstr. 14
Fehrer Karl Wtw., Spezereihandlung und Flaschenbier-Niederlage, Hauptstr. 106 (Eingang Theaterstraße)
Fehrer Gustav, Spezereiwaren, Cigarren und Tabake, Hauptstr. 215
Firnhaber C., Kolonialwaren- und Delikatessengeschäft, Hauptstr. 20
Frank Louis, Kolonial- und Materialwaren, Cigarren, Hauptstr. 182
Gellert Friedrich, Spezereiwaren, Heumarkt, Hintergebäude zum Weißen Schwanen
Groebe G. Nachfolger (Inhaber Karl Voos), Delikatessen, Wildpret-, Geflügel- u. Fisch-Großhandlung und Kleinverkauf, Hauptstr. 18 und Neuenheim Brückenstr. 2
Hans Christian Witwe, Spezereiwaren, Neug. 3
Hartnig Lorenz Witwe, Spezerei- und Kurzwaren, Hauptstr. 219
Held Karl Witwe, Kolonialwaren, Delikatessen und Cigarren, Unterestr. 23
Henny Franz, Spezereiwaren, Cigarren und Tabake, Bergheimerstr. 17
Höhn Joseph, Spezereiwaren und Cigarren, Hauptstr. 203
Holzappel Joseph, Bier- und Spezereihandlung, Fahrtr. 18
Holzbach Louis, Kolonial-, Material- und Farbwarenhandlung, Hauptstr. 5
Hornung Georg, Kolonialwaren, Plöck 81
Hornung Matth., Spezereiwaren, Viktualien, Neuenheim Rathausstr. 187
Jollasse Sebast. Friedr., Spezerei- und Delikatessengeschäft, Neuenheim Gartenstr. 164a
Keller Georg, Spezereiwaren, Neuenheim Handschuchsheimer Landstr. 83
Keller J. Gg., Kolonialwaren und Delikatessenhandlung, Neuenheim Brückenstr. 19
Klöpper Th. Witwe, Spezereihandlung, Plöck 39
Kloh Theodor Witwe, Spezerei- und Cigarrengeschäft, Ingrimstr. 36
Knell Philipp, Kolonial-, Material- und Farbwaren, Marktplatz 6
Kochendorfer Leonhard, Spezereiwaren, Marktplatz 2
Kraft Friedrich Witwe, Spezereiwaren, Bergheimerstr. 47
Krall Jakob Wilhelm, Kolonial- und Konditoreiwaren, Flaschenweine, Hauptstr. 94
Krabsert J., Spezereihandlung, Bahnhofstr. 7
Krauth Karl Wtw., Kolonialwaren, Delikatessen, Cigarren, Fischhandlung, Akademiestr. 8

- Kreher Franz Witwe, Delikatesz-, Geflügel- und Fischhandlung, Märzg. 4
 Laber J. Wilhelm, Spezerei- und Cigarrenhandlung, Mittelbadg. 16
 Leonhard J. P., Spezereigeschäft, Rohrbacherstr. 45
 Loos Joh. Chr. (Jnh. Friedrich Loos), Kolonial- und Konditoreiwaren, Hauptstr. 174
 Lufan Franz, Spezereiwaren und Süßfrüchte, Plöck 3
 Mayer Julius, Kolonial-, Material- und Farbwaren, Hauptstr. 102
 Mayer Karl Witwe, Spezereiwaren, Cigarren und Tabake, Gaisbergstr. 20
 Meister Anton, Spezerei- u. Kolonialwaren, Delikatesen, Cigarren u. Tabake, Hptstr. 198
 Michaeli J., Kolonial- und Materialwarenhandlung, Ziegelhaujen, Heidelbergerstr. 33
 Morr Georg, Kolonialwaren, Cigarren und Tabake, Hauptstr. 78
 Mojer Friedrich, Viktualien- und Spezereihandlung, Plöck 47
 Oster Karl, Kolonialwaren und Lager in Wagen, Mittelbadg. 8
 Otto Karl Eduard Witwe, Kolonial- und Spezereiwaren, Delikatesen, Unterestr. 19
 Penner Gebrüder, Kolonialwaren, Delikatesen, Geflügel, Fischhandlung und Versandt-
 geschäft, Hauptstr. 58
 Pfisterer Friedrich, Spezereihandlung, Römerstr. 27
 Popp Franz, Kolonial- u. Materialwaren, Wachswaren, Delikatesen, in- u. ausländische
 Weine, Cigarren und Tabake, Hauptstr. 200 am Markt
 Popp-Traentle Ww., Kolonial- u. Wachswaren, Delikatesen, Thee, Cigarren, Hptstr. 154
 Reinhardt Karl, Spezereihandlung und Cigarren, Neuenheim Brückenstr. 18
 Scheid W., Spezerei- und Viktualiengegeschäft, Plöck 63
 Schermers A., Delikatesen-, Geflügel-, Fisch- und Weinhandlung, Hauptstr. 71
 Schöpp Geschwister, Spezerei- und Kurzwaren, Cigarren, Ketteng. 8
 Schöpp Joseph, Spezereiwaren und Cigarren, Schloßberg 13
 Schnitt Johann, Spezereiwaren und Flaschenbiergeschäft, Märzg. 12
 Schweikert J., Kolonialwaren, Cigarren, Tabak, Pulver u. Feuerwerkskörper, Hptstr. 208
 Sigmund G., Viktualien- und Spezereihandlung, Karlsstr. 3
 Sommer Kästchen, Spezereiwaren und Cigarren, Fahrtg. 10
 Staud Joseph Nachfolger (Georg Wegerle u. Robert Krauth), Spezerei- und Kolonial-
 waren, Thee, Cigarren und Tabake, Steing. 1
 Vollmond Karl, Kolonialwaren, Delikatesen, feine Liqueure, Cigarren, Hauptstr. 88
 Volk Otto, Kolonialwaren, Delikatesen- und Spezereiwaren, Unterestr. 16
 Werner Fritz, Kolonial- und Materialwaren, Cigarren, Hauptstr. 76
 Will Ferdinand, Spezialgeschäft für Thee, Kaffee, Schokoladen, Cacao, Spirituosen,
 Hauptstr. 66
 Will Karl Witwe, Kolonialwaren und Delikatesengeschäft, Fischmarkt 4
 Winkler J., Kolonial- und Materialwaren, Thee-Import im Großen und Kleinverkauf,
 Marktplatz 4
 Wolf H., Spezereihandlung, Bahnhofstr. 33
 Wolfhard Georg, Kolonial-, Material- und Farbwarenhandlung, Plöck 59

Konfektions- und Modewarengegeschäfte.

- Mischüler A., Herrenkonfektion und Schuhwaren, Hauptstr. 59
 Baer & Hilb D. Baer Nachfolger, Damenkonfektion, Hauptstr. 188
 Bamberger Minna, Mode- und Putzgeschäft, Kornmarkt 6
 Behrle Otto, Ausstattungs-, Weiß-, Bett- und Manufakturwarengeschäft, Hauptstr. 16
 Besg Ludwig, Herrenkonfektion und Tuchhandlung, Grabeng. 6
 Bodenheimer B., Herrenkleiderfabrik, Hauptstr. 78
 Brenner A., Kleider- und Wäschegegeschäft, Fischmarkt 3
 Carlebach H. (Fidor u. Jakob Frey), Herrenkleider nach Maß u. Schuhwarenmagazin,
 Hauptstr. 35
 Christmann A. F. (vorm. Berthold Meyer), Damen-Konfektion, Hauptstr. 146
 Fahrback M. Geschwister, Putzgeschäft, Hauptstr. 81
 Hemmerdinger Karoline Fräul., Damen-Konfektion, Bahnhofstr. 35
 Herrm Anna, Konfektionsgeschäft, Grabeng. 10
 Hirschel Anton Sohn, Tuch, Burkin, Hauptstr. 159
 Hoch Sophie, Damen-Konfektionsgeschäft, Hauptstr. 83
 Jochum W. & Cie., Damen-Konfektionsgeschäft, Hauptstr. 88
 Mann-Baermann, Bazar für Damenartikel, Hauptstr. 152

- Stepler F. A. (Inhaber: Georg Stepler), Herrenkleider nach Maß und Tuchhandlung, Hauptstr. 124
 Stöterer Karl Nachf. (Inhaber Karl Nuniq), Herrenkleider nach Maß, Hauptstr. 32
 Stolligs & Dreves, Modewaren, Damen-Konfektion und Teppichhandlung, Hauptstr. 73
 Krausmann Anna, Mode- und Putzgeschäft, Hauptstr. 52
 Stünzle Ludwig, Damenkonfektion, Hauptstr. 118
 Stünzle Seb. (Inh. Anderst & Möser), Konfektion fertiger Damenmäntel, Hauptstr. 176
 Sanger Ludwig, Herrenkleider nach Maß und Tuchhandlung, Hauptstr. 109
 Liebhold Moriz, Modewaren, Damen- und Herren-Konfektion, Hauptstr. 165
 Lindenheim J., Herrengarderobe- und Damenmäntel-Magazin, Hauptstr. 148
 Loewenthal A., Putz- und Seidewaren-Großhandlung und Kleinverkauf, Hauptstr. 96
 Loewenthal Gebr., Putz- und Modewaren-Großhandlung und Kleinverkauf, Hauptstr. 162
 Mary Julie, Damenkonfektion, Untere Neckarstr. 1
 Mayer Leopold, Hoflieferant, Modewaren- und Damen-Konfektion, Hauptstr. 160
 Müller A., Wiener Damen-Konfektion und Putzgeschäft, Hirschstr. 9
 Müller & Bier, Herrenkleider nach Maß und Tuchhandlung, Hauptstr. 113 a
 Nüttinger A., Herrenkleider nach Maß und Tuchlager, Hauptstr. 66 (Seitenbau links)
 Nupprecht F. Ernst, Modewaren- und Putzgeschäft, Hauptstr. 137
 Sailer Gebrüder, Modewaren, Tuch und Buxtin, Hauptstr. 192
 Scheid C., Trauerwaren und Damenmäntel-Magazin, Grabeng. 4, am Ludwigsplatz
 Schmidt Geschwister, Kinderkonfektion und Weißwäschegeschäft, Hauptstr. 90
 Schumacher Johann, Herrenkleider nach Maß und Tuchhandlung, Hauptstr. 30
 Seel Marie, Putzmacherin, Hauptstr. 106
 Spiger C. Nachfolger, Modewaren, Weißwaren und Wäschegeschäft, Hauptstr. 146
 Streit Ottilie, Weißwaren- und Kinderkonfektion, Hauptstr. 26
 Werner Gebrüder, Modewaren, Vorhänge- und Teppichhandlung, Hauptstr. 46
 Wiesbader & Maier, Modewaren und Tuchhandlung, Hauptstr. 87
 Wolff J. & F., Tuchhandlung, Marktplatz 3

Lager in verschiedenen Artikeln.

- Becker Jakob, Elfenbein- und Meerschamwarenager, Hauptstr. 153
 Bingel Gebrüder, Hut-Großhandlung, Kohrbacherstr. 61
 Blas J. David, Mineralienlager, Kurzer Buckel 3
 Dejjaga C. (Inh: Alfred Modrian und Georg Beck), Lager in chem. Apparaten, Hauptstr. 60
 Greiff Julius, Lager in Baumaterialien, Gaisbergstr. 66
 Hoffmeister J. J., Lager in Bilderrahmen, Spiegeln etc., Hauptstr. 50
 Karlebach Julius, Strohhutmanufaktur, Mützenfabrik, Großhandlung in Filzhüten und Pelzwaren, Hauptstr. 156
 Knauf Karl, Großlager in Wandplatten, Obere Neckarstr. 11
 Küstner Karl, Spiegel, Schreibwaren, Friedrichstr. 12
 Lung Ludwig, Glasermeister Witwe, Lager in Bilderrahmen, Spiegeln etc., Märzg. 8
 Müller Albert, Gipslager der Hochhauser Gipsfabrik Gebr. Kapferer in Mosbach a. N., Uferstr. 26
 Müller Friedr., Lager in Trotoir- u. Thonplättchen, Steingut- u. Thonröhren, Hauptstr. 73
 Münzenmayer Julius, Elfenbein- und Meerschamwarenager, Schirme, Hauptstr. 18 und St. Annag. 3
 Otto Julius, Korbwarenmanufaktur, Haushaltungs- und Luxus-Artikel, Theehandlung, Hauptstr. 90
 Pol Rudolf, Baumaterialienhdlg., Thon- und Steingutröhrenlager, Bergheimerstr. 56
 Reis W., Handlung in Baumwolle und Baumwollabfällen, Bergheimerstr. 107
 Solda Franz, Zinn-, Stahl-, Glas-, Porzellan- und Steingutwaren, Ungriemstr. 20 a
 Stüber Johann, Elfenbein- und Meerschamwarenager, Hauptstr. 56
 Theben Josepha, Großhandlung und Exportgeschäft in Bestandteilen künstlicher Blumen, Planteng. 2
 Weber Heinrich, Elfenbein- und Meerschamwarenager, Kornmarkt 5
 Weller Wendelin, Bilderrahmen, Spiegel, Mafasterwaren und kunstgewerbliche Gegenstände, Hauptstr. 63
 Werner Karl, Elfenbein- und Meerschamwarenager, Hauptstr. 163

Landesproduktenhandlungen.

- Anderst C. M., Großhandlung in rohem Blättertabak, Hauptstr. 42
 Baer Bernhard, Hopfenhandlung, Schiffg. 13
 Baer Max, Hopfenhandlung, Plöck 60
 Brunner Jakob, Vertreter in Landesprodukten, Brunneng. 20
 Dengel Joseph, Mehl-, Landesprodukten- und Samenhandlung, Hauptstr. 55
 Gernsheimer M., Pfälzer Blättertabakgeschäft, Kohrbacherstr. 20
 Goos Louis, Mehl- und Landesproduktenhandlung, Hauptstr. 27
 Guldmann Jakob, Hopfenhandlung, Bahnhofstr. 11
 Kaufmann Ferdinand, Tabakhandlung, Untere Neckarstr. 40
 Klingel & Cie. (Max Klingel), Pfälzer Blättertabakgeschäft, Bienenstr. 7
 Landfried P. J., Tabak-, Kolonialwaren- und Landesproduktenhandlung, Hauptstr. 86
 Langenzeller Niederlage, Hauptstr. 120
 Levy Moriz, Tabak-Kommission und -Handel, Hauptstr. 59
 Marx N. Söhne, Cigarrenfabrik und Hopfenhandlung, Untere Neckarstr. 1
 Müller Albert, Mehl-, Getreide- und Malzhandlung, Uferstr. 26
 Müller Jakob Wilhelm, Tabakhandlung, Leopoldstr. 30
 Reinhardt Karl, Landesprodukten, Mehl, Hülsenfrüchte und Kernwaren, Neuenheim
 Brückenstr. 18
 Reiss Gottlieb, Mehl- und Landesproduktenhandlung, Kl. Mantelg. 16
 Reiss Friedrich, Tabakhandlung, Gaisbergstr. 8
 Schöffinger & Karlsruher, Pfälzer Blättertabak, Mehl- u. Landesprodukten, Burgweg 4
 Selgmann M., Tabakhandlung und Cigarrenfabrik, Marfallstr. 13
 Sternweiler Leopold, Hopfenhandlung, Bergheimerstr. 25
 Weill Leon (Mitinhaber: Max Eifemann), Hopfenhandlung, Plöck 9

Lederhandlungen.

- | | |
|---|--|
| Landfried Franz Jakob, Klingenthorstr. 16 | Birch Karl, Hirschstr. 10 |
| Maisch Karl, Fahrtg. 22 | Schwarzbeck Chr., Zwingerstr. 12 |
| Mohr M. K., Hug. 2 | Schwarzbeck Friedrich, Bergheimerstr. 13 |
| Oppenheimer Gebrüder, Hauptstr. 107 | Stoll Heinrich, Unterestr. 30 |
| Ost Emil, Schiffg. 10 | |

Leinewaren und Ausstattung.

- Baer & Hilb D. Baer Nachfolger, Hauptstr. 188
 Behrens J., Weißwaren-, Wäsche- und Ausstattungs-Geschäft, Hauptstr. 107
 Behre Otto, Ausstattungs-Geschäft, Bett- und Weißwaren, Hauptstr. 16
 Franck Gechwister, Wäsche-Geschäft, Hauptstr. 88
 Hirschel Anton Sohn, Bett- und Weißwaren, Hauptstr. 159
 Huber Julius, Wäsche-Geschäft, Hauptstr. 198
 Kann-Baermann, Weißwaren und Wäsche-Geschäft, Hauptstr. 152
 Künzle Sebastian (Zuh.: K. Anderst & F. Möser), Ausstattungs-Geschäft, Bett- und
 Weißwaren, Hauptstr. 176
 Schmidt Friedrich, Leinen, Weißwaren, Hemden nach Maß u. Ausstattung, Spfstr. 135
 Schmidt Gechwister, Wäsche-Geschäft, Hauptstr. 90
 Spiger C. Nachf., Leinen- und Manufakturwaren, Wäschefabrikation, Ausstattung,
 Hauptstr. 146
 Wagner D., Wäschefabrikations- und Ausstattungs-Geschäft, Hauptstr. 23
 Zimmermann Ph., Leinen- und Manufakturwaren, Ausstattungs-Geschäft und Wäsche-
 fabrication, Hauptstr. 43

Manufakturwaren, Tuch und Burkin.

- | | |
|---|--|
| Baer & Hilb D. Baer Nachfolger, Groß-
handlung und Kleinverkauf, Spfstr. 188 | Carlebach H. (Zuh.: Frey Sidor & Jakob),
Hauptstr. 35 |
| Behre Otto, Hauptstr. 16 | Dührenheimer & Ledermann, Hauptstr. 120 |
| Biermann & Rosenbaum (Zuh.: S. Bier-
mann & Ludwig Rosenbaum), Groß-
handlung, Plöck 57 | Fahlbusch F., Hauptstr. 80 |
| | Förster & Griebel, Hauptstr. 122 |
| | Hirschel Anton Sohn, Hauptstr. 159 |

- Steller Louis jun. (S. A. Kircher Nachfolger) Hauptstr. 36
 Steller Louis sen. Nachfolger (S. Dießsch), Steing. 16
 Stünzle Sebastian (Zuh.: A. Anderst & Fr. Möder), Hauptstr. 176
 Liebhold Moriz, Großhandlung u. Kleinverkauf, Hauptstr. 165
 Müller & Bier, Tuchhandlg., Hptstr. 113a
 Schumacher J., Hauptstr. 30
 Sailer Gebr., Großhandlung und Kleinverkauf, Hauptstr. 192
 Spizer C. Nachf., Hauptstr. 146
 Werner Gebrüder, Hauptstr. 46
 Wiesbader & Maier, Hauptstr. 87
 Wolff J. & F., Marktplatz 3
 Zimmermann Ph., Hauptstr. 43

Material- und Farbwaren, Drogen und Chemikalien.

- Bürkel C. Fr., Material- und Farbwaren, Bergheimerstr. 7
 Burkard Adolf, Material- und Farbwaren und Drogen, Neuenheim Brückenstr. 19
 Frank Louis, Material- und Farbwaren-Großhandlung und Kleinverkauf, Hptstr. 182
 Holzbach Louis, Material- und Farbwaren, Hauptstr. 5
 Jetter Karl, Material- und Farbwaren-Großhandlung, Bergheimerstr. 39
 Keller Ch. & Cie. (Zuh.: Karl Schröder u. Wilh. Grohe), Farbholzfabrik, Gaisbgstr. 64
 Knell Philipp, Material- und Farbwaren, Bodenlade, Marktplatz 6
 Mayer Julius, Material- und Farbwaren, Chemikalien, Hauptstr. 102
 Thomas C. A. Nachf. (Karl Müller), Material- und Farbwaren, Drogen und Chemikalien-Großhandlung und Kleinverkauf, Hauptstr. 169
 Werner Fris, Material- und Farbwaren, Bodenlade, Cement und Gips, Hauptstr. 76
 Wolfshard Georg, Material- und Farbwaren, Plöck 59

Möbelmagazine.

- Birnstuhl F. W., Tapezier, Hauptstr. 20
 Breitmayer W., Tapezier, Haspelg. 10
 Burckhardt Martin, Tapezier, Ingrimstr. 8
 Gude Heinrich, Tapezier, Hauptstr. 162
 Kander Gustav, Fischmarkt 2
 Reis Joseph Söhne, Hauptstr. 79
 Schmitt Georg jun., Plöck 79
 Schmitt Jean, Tapezier, Ketteng. 17
 Sichel August, Tapezier, Kornmarkt 7
 Ueberle Gottfr., Schreiner, u. Faulepelz 4
 Wals J. J., Schreiner, Hauptstr. 55a
 Zimmermann Ph., Hauptstr. 43

Musikalien- und Instrumentengeschäfte.

- Burkard Matthias, Kirchenorgelfabrik, Landhausstr. 3
 Guttenberger Gg., Instrumenten- und Musikalienhandlung u. Leihanstalt, Hauptstr. 122
 Pfeiffer Eugen, Musikalienhandlung, Grabeng. 10
 Schlimbach M. (per Procura G. Schlimbach), Pianoforte- und Musikalien-Handlung, Plöck 46
 Schwab Jakob, Pianofortengeschäft, Obere Neckarstr. 1
 Trau Gebrüder, Pianofortefabrik und Magazin, Hauptstr. 108
 Trost Eduard, Violinmacher u. Lager in Violinen, Zithern u. Harmonikas, Hptstr. 224
 Wolf Julius, Lager in Violinen und Zithern, Mittelbadg. 9

Nähmaschinen-Lager.

- Geert Ludwig, Hauptstr. 41
 Daub C., Ketteng. 19
 Berger Joh., Rhm. Handschuchsh. Ldstr. 74
 Mappes August, Dreikönigstr. 25
 Reidlinger Georg, Hauptstr. 79
 Oster Karl, Mittelbadg. 8
 Walser Eduard, Klingenthorstr. 8

Papier- und Schreibwaren-Handlungen.

- Amann Emil, Hauptstr. 6 u. Grabeng. 7
 Dieffenbacher Reinhard, Hauptstr. 61
 Franz Ernst, Mittelbadg. 6
 Fries C. D., Plöck 73
 Girth C., Hauptstr. 23
 Hornmuth Friedrich Wtw., Unterestr. 33
 Kerle F. H., Plöck 56
 Köpfer Gottlob, Unterestr. 25
 Köbel Franz, Hauptstr. 128
 Küstner Karl, Friedrichstr. 12
 Lung Ludwig Witwe, Märzg. 8
 Neber L. (S. Würzburg), Hauptstr. 168
 Meguin Eugen, Hauptstr. 193
 Koll August, Ketteng. 5
 Reinhardt M., Rhm. Brückenstr. 18
 Reiske Hermann, Plöck 77
 Sammler Otto, Sophienstr. 11
 Schürmer J. C. (Inhaber Rudolf Ruoff), Hauptstr. 149
 Sommer Jakob Hauptstr. 52
 Voit C. A., Hauptstr. 121
 Wettstein Julius Nachf. (Carl Knoblauch), Hauptstr. 161
 Wolf Wilhelm, Kornmarkt 5

Spielwarenhandlungen.

Garbrecht Fr. Karl, Hauptstr. 118
Schermers N. Th., Hauptstr. 126

Illmann J., Hauptstr. 170

Tapetenlager.

Uhorn & Niel, Fabrik u. Lager, Optstr. 55a
Breitwieser Wilhelm, Haspelg. 10
Ganzhorn G. (vorm. Gebr. Scherer), Optstr. 87

Mayer J. Aug. Jul., Untere Str. 11
Reiske Hermann, Plöck 77

Tapissierie-Geschäfte.

Eckert Ludwig, Hauptstr. 41
Frey Geschwister, Grabengasse 8, am Ludwigsplass

Maurer Friedrich, Hauptstr. 134
Spitz Friedrich Nachf. (Henriette Weimar), Hauptstr. 106

Weinhandlungen.

Boos Emil, Fahrg. 18
Brunn Johann, Untere Neckarstr. 30
Eisenmann Karl, Hauptstr. 206
Erbach J., vorm. P. J. Künzle, Friedrichstraße 8a und 10
Frey Karl, Fischerg. 9
Geiger Wilhelm, Bureau: Bergheimerstr. 5
Kist Joseph, Neuenheimer Landstr. 59

Kuoff Friedrich (Pa: Wilhelm Krechtler & Sohn), Bergheimerstr. 35
Schartiger Hermann, Marktplatz 4
Schmid Oskar, Kaiserstr. 44
Ueberle F. A. & Karl (Firma: Ueberle & Nishaupt), Hauptstr. 29
Walter C. L., Schlosserstr. 4

Handschuhfabrikanten.

Eckert Albert Witwe, Hauptstr. 102
Schlez Ludwig, Hauptstr. 177
Schüller C., Hauptstr. 166
Unterwagner J., Grabeng. 6

Bingel Gebr., Hutgroßhandlg., Rohrbacher Straße 61

Carlebach Julius, Hauptstr. 156
Kefler Theodor, Haspelg. 1
Kochburger Martin, Hauptstr. 131
Schlez Ludwig, Hauptstr. 177
Schwarz Paul, Hauptstr. 186
Stachel Georg, Hauptstr. 35
Wilhelm St., Hauptstr. 106

Gebammen.

Herion Bartholomäus Frau, Schiffg. 6
Hermann Johanna, Karpfeng. 6
Hummel Marie, Neug. 12
Jorsten Heinrich Frau, Kräheng. 4^{1/2}
Koch Therese Witwe, Große Mantelg. 14
Kollisch Witwe, Nhm. Kömerstraße 247
Lackner Marie, Hauptstr. 227
Laible Sales Witwe, Sandg. 3
Lechner Emma, Blumenstr. 22
Nieschwis Henriette, Dreikönigstr. 8
Neuter Katharine, Hauptstr. 18
Nohrmann Luise Witw., Hauptstr. 3
Säzler Albert Frau, Neug. 1
Schley Marie, Große Mantelg. 10
Wagner Elise, Schlierb. Landstr. 13
Weimer Marie (vorm. Heller), Plöck 30
Wirth Elise, Krämerg. 24

Instrumentenmacher.**a. Für Chirurgie.**

Kehrer Albert, Bergheimerstr. 15
Walb Friedrich, Hauptstr. 28
Walb Wilhelm, Hauptstr. 5
Zähringer Franz, Hauptstr. 22

b. Für Musik:

Schlimbach M. pr. Procura G. Schlimbach, Plöck 46
Schwab Jakob, Obere Neckarstr. 1
Trau Gebrüder, Fabrik, Hauptstr. 108
Trost Eduard, Hauptstr. 224

Holzbildhauer.

Mayer Friedrich, Brunneng. 14
Schneider Peter, Floring. 1

Kärcher.

Fuchs Michael, Kräheng. 1
Fuchs Michael, Untere Neckarstr. 66
Gamber Adam Georg, Untere Neckarstr. 64 (Sackgäßchen)
Henn Jakob, Bussfemerg. 12
Näker Ludwig, Bussfemerg. 4
Wagner Valentin, Bussfemerg. 9

Hundezüchter.

Fitz Georg, Schlierbacher Landstr. 28
Mittmann J., Handschuhsh. Landstr. 71
Seufert Robert, Heumarkt 3

Kaffeebrennereien.

Sommer Philipp, Obere Neckarstr. 11
Pffisterer Wilhelm, Fahrg. 7

Hutmacher und Hutlager.

Abel Moriz, Kornmarkt 7
Allstädt August, Friedrichstr. 15

Kaminfegererei-Erbbeständer.

Walther Johann Heinrich, Karlsstr. 18

Kammacher.

Dedel Andreas, Hauptstr. 55a

Kappenmacher.Ober Michael Witwe, Apothekerg. 8
Urban Gustav, Lädchen No. 1 an der Heiliggeistkirche**Kephr-Anstalt.**

Mantei A., Uferstr. 14 u. Schneidmühlg. 11

Kleidermacher.Abel Wilhelm, Gaspelg. 6
Albrecht David, Floring. 1
Altig Valentin, Große Mantelg. 16
Beck Friedrich, Dreifönigstr. 24
Becker Bernhard, Apothekerg. 9
Behringer Joseph, Klingenthorstr. 6
Bender Ulrich, Unterestr. 27
Bessinger Karl, Strahng. 11
Bes Ludwig, Grabeng. 6
Biedermann Zacharias, Dreifönigstr. 12
Blatt Michael, Plöck 51
Bode August, Große Mantelg. 14
Bopp Johann, Floring. 3
Bopp Karl, Leopoldstr. 28
Braun Franz, Lauerstr. 7
Breitmaier Johann, Bussfemrg. 26
Brill Theodor, Plöck 95
Brod August, Gaspelg. 4
Bummer Martin, Hauptstr. 162
Carlebach S. (Zuh.: Frey Sidor u. Jakob), Hauptstr. 35
Deckert Joseph, Zwingerstr. 11
Dickert L., Lauerstr. 24
Dietrich P., Kleine Mantelg. 25
Dörjan P., Marktplatz 4
Ebert Karl, Mittelbadg. 14
Elleser Heinrich, Unterestr. 20
Emmert Christian, Unterestr. 9
Erb Wilhelm, Leopoldstr. 32b
Eithöfer Leo, Ketteng. 13
Fahrländer Franz Jos., Bussfemrg. 10
Feist Karl, Plöck 63
Frauenfeld Heimr., Nhm. Rahmeng. 147
Frauenfeld Ludw., Nhm. Unt. Neckarstr. 261
Freidel Peter, Untere Neckarstr. 10
Frey Wilhelm, Unterestr. 18
Fritz A., Bussfemrg. 26
Fuhrmann Nikolaus, Ingrimstr. 8
Gassert Jakob, Hauptstr. 122
Grüner Martin, Fahrtg. 22
Grupp Gottlieb, Kleine Mantelg. 18
Halbig Johann, Bremeneckg. 7
Hallbauer A., Plöck 56a
Hay Bernhard, Schiffg. 9
Hed Joseph, Untere Neckarstr. 2
Heddel Gustav, Kleine Mantelg. 21Heinlein Daniel, Nhm. Gartenstr. 164v
Hensel Hermann, Untere Neckarstr. 70
Herbig Adam, Hauptstr. 203
Hesse Wilhelm, Lauerstr. 28
Heß Friedrich, Kleine Mantelg. 7
Hegel Alois, Neuenheimer Landstr. 47
Himmelmann Georg, Brunneng. 4
Hobusa Friedrich, Gaisbergstr. 23
Höldampf Joseph, Sandg. 10
Hoffmann Franz, Sandg. 4
Hoffmann Georg, Lauerstr. 4
Hoffmann Georg, Obere Neckarstr. 4
Hoffmann Gottlieb, Strahng. 15
Hopp Friedrich, Kleine Mantelg. 29
Huhn Blasius, Strahng. 10
Hummel Christian, Hauptstr. 130
Jaeger Friedr. Wilh. Ww., Nhm. Brückenstraße 13
Jhle Johann, Fahrtg. 5
Jhle Peter, Pfaffeng. 5
Jndlekofer Johann, Gaisbergstr. 42
Jungmanns Nikolaus, Augustinerg. 11
Kahl Wilhelm, Hauptstr. 197
Kaiser Georg, Zwingerstr. 11
Kappes Georg, Pfaffeng. 5
Kaufmann Karl, Hauptstr. 158
Keller Eduard, Fischerg. 7
Keppler Georg (Fa.: F. A. Keppler), Hauptstraße 124
Klausmann Joseph, Dreifönigstr. 4
Klein Philipp, Untere Neckarstr. 11
Knoch Franz, Plöck 59
Kohlweiler Valentin, Hauptstr. 18
Köhler Ferdinand, Nhm. Rahmeng. 145
Köhler Georg, Nhm. Unt. Neckarstr. 256a
Köhler Jakob, Hauptstr. 126
Kösterer Karl, Nhm. Lutherstr. 223a
Kösterer Karl Nachf. (Zuh.: Karl Kunig), Hauptstr. 32
Krais J. F., Hauptstr. 228
Kraus Lorenz, Plöck 37
Krauß Alois, Nhm. Rahmeng. 133
Krembel Wendelin, Neug. 9
Kuchenbeiser Heinrich, Ingrimstr. 7
Kühle Johann, Ziegelg. 13
Lachemann Georg, Unterestr. 1
Langer Ludwig, Hauptstr. 109
Lanz Friedrich, Ingrimstr. 18
Lindner Georg, Hauptstr. 55 (Hof rechts)
Loß Johannes, Hauptstr. 99
Mantel Ludwig, Fischerg. 4
Martin Max, Krämerg. 6
Mayer Heinrich, Unterestr. 20
Mejer Friedr. Wilh., Klingenthorstr. 6
Möhn Franz, Nhm. Römerstr. 227
Möhner Georg, Leopoldstr. 20
Müller Chr., Dreifönigstr. 4
Müller Hartmann, Lauerstr. 12
Müller & Bier, Hauptstr. 113a
Münd Jakob, Plöck 17

Nerbel Alois, Hapfelg. 1
 Nieber Konrad, Semmelsg. 9
 Nikolaus Jakob, Untere Neckarstr. 10
 Nostadt Martin, Hauptstr. 214
 Pflanner Peter, Rhm. Lutherstr. 220
 Pfundstein Joseph, Hauptstr. 204
 Pulko J., Hauptstr. 28
 Rath Andreas, Ingrimstr. 14
 Reinhard Johann, Oberbadg. 1
 Reinhard Leonhard, Ziegelg. 14
 Reiffig Philipp, Bergheimerstr. 57
 Rensch Johann, Mittelbadg. 11
 Ribberger Wilhelm, Busfemerg. 18
 Riemer Bernhard, Apothekeg. 3
 Riemer Friedrich, Ketteng. 2
 Rink Hermann, Steing. 10
 Rohrmann Heinrich (gen. Müller), Neckar-
 münzgasse 6
 Rüttinger August, Hauptstr. 66 (Seitenbau
 links)
 Ruf Georg Friedrich, Semmelsg. 10
 Ruffert Joseph, Hauptstr. 105
 Saalbach Max, Zwingerstr. 6
 Schäfer Georg, Schiffg. 2
 Schaller Wilhelm, Große Mantelg. 17
 Schenk Christian, Ziegelg. 16
 Schlusser J., Hauptstr. 188
 Schmitt Franz, Plöck 43
 Schmitt Ludwig, Bauamtsg. 9
 Schneckenberger Adam, Hauptstr. 177
 Schreiner Franz, Lauerstr. 11
 Schumacher Johann, Hauptstr. 30
 Schweinshaut Anton, Große Mantelg. 24
 Seeberger Karl, Schiffg. 9
 Sommer Johann, Plöck 20
 Sosdorf Philipp, Mittelbadg. 11
 Spegg Georg, Pfaffeng. 12
 Speitel Gottlieb, Plöck 15
 Spilger Leonhard, Untere Neckarstr. 46
 Stahler Georg, Plöck 30
 Stah Adam, Hapfelg. 12
 Stumpf Johann, Hauptstr. 19
 Voegele Georg, Untere Neckarstr. 13
 Wächter Karl, Augustinerg. 5
 Wagner Balthasar, Hauptstr. 176
 Weber Heinrich, Rhm. Mönchhof 118
 Weinmann Peter, Plöck 49
 Weller Ludwig, Leyerg. 6
 Werner Michael, Rhm. Rathausstr. 189
 Widlans Johann, Mittelbadg. 13
 Widmann Adolf, Bauamtsg. 7
 Widmaier Christian, Plöck 35
 Wilhelm Theodor, Hirschstr. 12
 Winter Heinrich, Kleine Mantelg. 12
 Wipfler Nikolaus, Kleine Mantelg. 13
 Wüchner Jakob, Strahmeng. 12
 Ziegler Martin, Alte Bergheimerstr. 6

Kleidermacherinnen.

Alexander Johanna, Hauptstr. 19

Bauspach Adolfine, Plöck 56 a
 Bauer Marie, Hauptstr. 88
 Bauer Marie, Ingrimstr. 14
 Baumeister Karoline und Marie Geschw.,
 Friedrichstr. 6
 Bayer Dina, Krämerg. 14
 Becker Emma Witwe, Römerstr. 22
 Beißel Lisette Witwe, Fahrtg. 18
 Berberich Marie, Hauptstr. 18
 Biedermann Auguste, Dreikönigstr. 1
 Böhm M., Krämerg. 3
 Bopp C., Hauptstr. 191
 Brand Luise, Plöck 62
 Brecht Johanna, Zwingerstr. 7
 Burgweger Geschwister, Oberbadg. 8
 Busch Elise, Obere Neckarstr. 6
 Dauth Bertha, Plöck 62
 Dewald Anna, Floring. 6
 Diez Anna Frau, Kornmarkt 2
 Dürre Emma, Hauptstr. 80
 Eberle Anna Witwe, Schlierb. Landstr. 13
 Eckert Leopoldine, Mittelbadg. 16
 Eichelzer Wilhelmine und Marie Geschw.,
 Burgweg 3
 Ewald Amalie, Zwingerstr. 7
 Falkner Johanna, Lauerstr. 6
 Fischer Johanna, Gaisbergstr. 20
 Flöbel Hermine, Rhm. Brückenstr. 4
 Frisch Marie, Plöck 62
 Gög Luise, Zwingerstr. 9
 Grün Emma, Schloßberg 4
 Haas Elise, Plöck 60
 Heilig Geschwister, Gr. Mantelg. 22
 Heinz Sophie, Friedrichstr. 12
 Helwerth Elise, Hauptstr. 33
 Hemmerdinger Karoline, Bahnhofstr. 35
 Henning Maria, Hauptstr. 196 (Eingang
 Mittelbadg.)
 Herdt Geschwister, Augustinerg. 11
 Hoch Sophie, Hauptstr. 83
 Hoß Emilie, Ingrimstr. 9
 Jäger Anna, Unterer Faulpelz 4
 Jochum Ph. & Co., Hauptstr. 88
 Joos Margarete, Hauptstr. 35
 Klogbieger Anna, Unterestr. 3
 Konrad Emma, Steing. 6
 Kopp Regine, Karlsstr. 17
 Kuhn Emma, Schiffg. 6
 Kunzmann Elise, Friedrichstr. 8
 Lenz Marie Witwe, Sandg. 3
 Lint Vinchen, Mittelbadg. 16
 Lorenz Babette, Grabeng. 18
 Lupberger Julie, Dreikönigstr. 4
 Marx Julie, Untere Neckarstr. 1
 Meckler Eva, Hauptstr. 19
 Mehlmann Antonie, Hauptstr. 13
 Mehlmann Katharine, Hauptstr. 35
 Mijar J., Leopoldstr. 32b
 Morlock Hedwig, Hauptstr. 105
 Müller Anna, Hirschstr. 9

Müller G. Frau, Hauptstr. 40
 Müller Jakobine Witwe, Uferstr. 22
 Nolde Susanne, Unterestr. 9
 Panzer Magdalene, Ketteng. 3
 Pfaff Marie, Bergheimerstr. 61
 Philippi Marie, Floring. 6
 Poncet B. Madame, Hauptstr. 110
 Popp Anna, Sandg. 3
 Reinhart Eva, Heumarkt 3
 Richl Katharine, Brunneng. 6
 Rüb Joh. und Margarete, St. Annag. 1
 Savicki Frau, Fahrig. 17
 Schaub Marie, Blöck 59
 Schenk August Witwe, Ingrimstr. 15
 Schlatter Franziska, Bergheimerstr. 7
 Schlickerrieder Anna, Sandg. 7
 Schmidt Elise, Kleinschmidstr. 1
 Schmidt Johanna, Blöck 16
 Schueble Minna, Rohrbacherstr. 45
 Schröder Geschwister, Neue Schloßstr. 10
 Schulmaier Apollonie, Untere Neckarstr. 48
 Senf Babette, Fischerg. 12
 Sommer Emma, Oberbadg. 2
 Stephan Marie, Kleine Mantelg. 7
 Stigler Ida Witwe, Oberbadg. 1
 Stöckigt Emma und Babette, Veyerg. 2
 Strähle Th. Frau, Karlsstr. 9
 Sulzer Barbara, Blöck 56
 Trück Sannchen, Burgweg 3
 Ueberle Georg Witwe, Untere Neckarstr. 22
 Ueberle Marie, Theaterstr. 2
 Waibel Geschwister, Hauptstr. 26
 Weidner Karoline, Hauptstr. 191
 Weidner Lina, Karpfeng. 4
 Weidner Marie, Hauptstr. 104
 Würz Lenchen, Hauptstr. 64

Kommissionäre u. Geschäftsagenten.

Bannach Max, Untere Neckarstr. 38
 Dreyfuß Leopold, Hauptstr. 45
 Fischer Ludwig (Agentur Armand), Gais-
 bergstraße 20
 Fischer Johann, Obere Neckarstr. 9
 Klausner Philipp, Obere Neckarstr. 11
 Kühne Friedrich, Unterestr. 3
 Löhmann J., Dreikönigstr. 16
 Müller Albert, Uferstr. 26
 Napp F. W., Landhausstr. 21
 Otten Karl, Blöck 31
 Riedinger Joh. Nikol., Unterestr. 17
 Schmid Oskar, Kaiserstr. 44
 Schnorr Karl, Floring. 1
 Siewers Karl, Hauptstr. 57
 Steinhauer A., Hauptstr. 64
 Völter Adolf, Landhausstr. 14
 Vogelsberger Konrad, Neuenh. Landstr. 57
 Weigel Friedrich, Fahrig. 14
 Welde Karl, Bergheimerstr. 24
 Zachmann A. Nachfolger (A. Gallo Ww.),
 Brunneng. 14

Konditoren.

Ackermann Karl, Rhm. Kirchg. 15 a
 Ammann Karl, Hauptstr. 145
 Bechtel K., Rohrbacherstr. 16
 Bock Hermann, Rohrbacherstr. 2
 Burgweger J., Grabeng. 2
 Haerberlein Chr., Leopoldstr. 35
 Kiehmeyer A., Hauptstr. 157
 Krall J. W., Hauptstr. 94
 Loos Joh. Chr. (Inhaber: Friedr. Loos),
 Hauptstr. 174
 Mümpfer Georg, Hauptstr. 202
 Rüb Engelbert, Hauptstr. 25
 Rühaupt Leonhard Witwe, Unterestr. 37
 Roesler Emil, Hofkonditor, Hauptstr. 30
 Schwehr Wilhelm, Hauptstr. 105

Korbflechter.

Bechtluft Andreas, Semmelsg. 1
 Dewald August, Untere Neckarstr. 46
 Dotter Anton, Gr. Mantelg. 9
 Friedel Franz, Schlierbacher Landstr. 16
 Friedel Gg. Wilh., Rhm. Brunneng. 203
 Hammerschmied Frz., Schlierb. Ldstr. 10
 Meizner Auguste, Unterestr. 31
 Wüst Ludwig, Große Mantelg. 13

Korbwarenlager.

Bechtluft Andr., Lädchen an der Heilig-
 kirche No. 7
 Elleser Friedrich, St. Annag. 3 u. Lädchen
 an der Heiliggeistkirche No. 3
 Otto Julius, Hauptstr. 90
 Wüst Ludwig, Gr. Mantelg. 13

Korjettensabrikanten.

Heiß Heinrich, Hauptstr. 90
 Kayser Georg, Heumarkt 10
 Schmitt Amalie Witwe, Hauptstr. 129
 Unterwagner J., Grabeng. 6

Kouvertennäherinnen.

Nething Magdalene, Pfaffeng. 2
 Schmidt Lisette, Semmelsg. 12

Kübler.

Gremper Johann, Pfaffeng. 5
 Kümmerle Johann, Schneidmühlsg. 5
 Penner Jakob, Obere Neckarstr. 8

Küfer.

Boog Emil, Fahrig. 18
 Brunn Johann, Ziegelg. 11
 Frey Karl, Fischerg. 9
 Henn Allan, Blumenstr. 39
 Herrmann David, Baumtsq. 7
 Just Paul, Bergheimerstr. 101
 Leydecker Anton, Kornmarkt 5
 Meiser Ernst, Untere Neckarstr. 72

Sulzer Johann Jakob, Hauptstr. 115
 Vogel Friedrich, Rhm. Lutherstr. 220
 Vogel Heinrich, Rhm. Unt. Neckarstr. 253

Kürschner und Pelzwarenhändler.

Daubald Friedrich, Hauptstr. 214
 Klein Friedrich, Hauptstr. 79
 Schlechter Peter, Hauptstr. 19
 Schwarz Paul, Hauptstr. 186
 Stachel Georg, Hauptstr. 35
 Urban Gustav, Lädchen an der Heiliggeist-
 kirche No. 1

Kunstwäschereien.

Falter J., Plöck 56a
 Grün Friedrich August, Hauptstr. 100
 Maier Adam Frau, Ziegelg. 21
 Messerschmidt W. M., Ingramstr. 5
 Schenkel Lina, Plöck 20

Kupferschmiede.

Blank Joseph, Schlierb. Landstr. 21 u. 21a
 (Hausader)
 Hesselbach Anton, Große Mantelg. 23
 Kehler Friedrich, St. Annag. 1
 Kehler Philipp, Dreikönigstr. 20
 Maquet C. (vormals Lipowsky-Fischer),
 Hauptstr. 25

Lackierer.

Bosfert Georg, St. Annag. 9
 Haag Justus, Rhm. Kurze Gasse 195
 Reis Louis, Untere Neckarstr. 80
 Schadt Andreas, Schloßberg 43
 Siebenhaar David, Brunneng. 18
 Ueberle Joseph, Plöck 18

Leichenschauer.

Bühler Ludwig, Ziegelg. 21
 Henn Wilhelm, Unterestr. 25
 Wirth Johann, Krämerg. 24

Leihbibliotheken und Lesezirkel.

Amann Emil (mit Lesezirkel), Hauptstr. 6
 und Grabeng. 7
 Bangel & Schmitt (Otto Petters), mit Lesezirkel,
 Hauptstr. 78
 Schmitt Ph. Erben, Ketteng. 1

Lithographen.

Amann Emil, Hauptstr. 6
 Ebner Hermann, Semmelsg. 12
 Hawerbier Wilhelm, Sandg. 4
 Hornung Matthias, Krämerg. 5
 Deber G., Märzg. 3

Lohnkutscher.

Bader Joh., Rhm. Gartenstr. 164 w
 Barth Karl, Rhm. Mathausstr. 178
 Bentner Jakob, Marfallstr. 7
 Busch Friedrich, Landhausstr. 6

Franz Anton, Karlsstr. 1a
 Funt Sebastian, Bremeneckg. 7
 Gleich Adam, Obere Neckarstr. 22
 Häfner Franz, Kleine Mantelg. 17
 Hag Jean, Plöck 85
 Heß Johann, Semmelsg. 9
 Rees Anton, Pfaffeng. 8
 Koppenhöfer Johann, Schneidmühlg. 9
 Krieger Heinrich, Rhm. Gartenstr. 164 y
 Kuhlmann G., Neug. 4
 Lambrecht Gabriel Witwe, Fischerg. 7
 Mannhart Karl, Gaisbergstr. 49
 Michelbach Heinrich, Gr. Mantelg. 7
 Noe Valentin, Untere Neckarstr. 70
 Ober Martin Witwe, Grabeng. 7
 Schick Johann, Krabneng. 3
 Schweidari Schweidari, Mittelbadg. 14
 Seppich Friedrich, Große Mantelg. 5
 Seppich Heinrich Erben, Ob. Neckarstr. 12
 Seppich Heinrich jun., Marfallstr. 11
 Seppich Jakob, Pfaffeng. 7
 Stephan Ludwig, St. Annag. 13
 Straub Georg, Dreikönigstr. 13
 Trinkle Karl, Oppelheimer Landstr. 2
 Wolf Friedrich, Schlierbacher Landstr. 15
 Wolf Ludwig, Klingenteichstr. 10
 Wolf Nikolaus Witwe, Klingenteichstr. 10
 Zeh Jakob, Leopoldstr. 32 b

Maler.

Müller Peter, Klingenthorstr. 8
 Reinhardt Alfred, Rhm. Brückenstr. 16
 Schmitt Alf., Neuenheimer Landstr. 282
 Schmitt Guido, Klingenteichstr. 6
 Volkert Alexander jun., Neuenheimer Land-
 strasse 47

Massenjen.

Sansohn Marie, Mittelbadg. 7
 Sommer Philipp Frau, Hauptstr. 115

Maurermeister u. Bauunternehmer.

Adelhelm Friedr. jun., Rhm. Werderstr. 234
 Adelhelm Ludw. sen., Rhm. Werderstr. 234
 Adelhelm Thomas, Rhm. Römerstr. 243
 Beiler & Ueberle, Rohrbacherstr. 27
 Bender Leonhard, Schloßberg 35
 Brenner Gebrüder, Landhausstr. 5
 Buisch Georg, Bienenstr. 4
 Deckert Joseph, Semmelsg. 12
 Eichstädt Friedrich, Schloßberg 42
 Fisch Ludwig, Fischerg. 9
 Groß Christian, Plöck 61
 Heutenhaf & Ebert, Bergheimerstr. 17
 Hofbauer Karl, Unterestr. 1
 Krall Philipp, Bienenstr. 5
 Löwenberger Johann, Klingenthorstr. 6
 Mohr Joh., Römerstr. 28
 Mohr Peter, Rohrbacherstr. 62
 Müller Friedrich, Hauptstr. 73

Nimis Eugen, Gaisbergstr. 68
 Doppel Christ, Friedrich, Rohrbacherstr. 49
 Otto Martin, Sophienstr. 2
 Pfäumer Konrad, Rhm. Römerstr. 246
 Reitz Peter, Pfaffeng. 6
 Reimler Johann, Hauptstr. 88
 Sauter Kaspar, Burgweg 6
 Schaaff Valentin, Rohrbacherstr. 31
 Schmitt Karl, Obere Neckarstr. 10
 Schrabe Friedrich, Rohrbacherstr. 21
 Sommer Leonhard, Kleinschmidtstr. 16
 Staus Peter, Handschuhsh. Landstr. 392
 Straub J. Michael, Schlierb. Landstr. 63
 Wagner August, Klingenthorstr. 14
 Zick Johann, Obere Neckarstr. 22

Mechaniker.

Bauer Gebrüder, Rhm. Gartenstr. 164
 Berger Valentin, Plöck 35
 Daub C., Ketteng. 19
 Fries Friedrich, Fischerg. 8
 Gaußmann & Löhr, Lauerstr. 5
 Frion Eduard, Eppelheimer Landstr. 1
 Jung Rudolf, Landhausstr. 12
 Künzinger Wilhelm, Blumenstr. 39
 Majer Jean, Krämerg. 20
 Oster Karl, Zwinglerstraße 18 (Eingang
 Brementeckgasse)
 Pfaff Wilhelm, Hauptstr. 93
 Pfeiffer Ernst, Hauptstr. 40
 Sattler Franz, Obere Neckarstr. 17
 Veith Adolf, Hauptstr. 15
 Weizsäcker Karl, Große Mantelg. 21
 Wolf Gustav, Bergheimerstr. 90
 Zimmermann Ludwig, Hauptstr. 63

Mehlhändler.

Bisinger Karl, Rohrbacherstr. 45
 Dengel Joseph, Hauptstr. 55
 Eberlein Philipp Witwe, Ingrimstr. 22
 Eitel Fanny, Heug. 2
 Funk Joseph, Dreikönigstr. 24
 Goos Louis, Hauptstr. 27
 Herrenmühle, Hauptstr. 241
 Lay Friedrich, Fischmarkt 7
 Müller Albert, Uferstr. 26
 Desterle Georg, Augustinerg. 1
 Reinhardt Karl, Rhm. Brückenstr. 18
 Sommer L. (G. H. Schulze Nachf.), Schiffg. 4
 Schweikart Louis, Plöck 30

Messerschmiede.

Anholz Johann, Burgweg 10
 Wagner J. J., Fischmarkt 5
 Zähringer Franz, Hauptstr. 22

Metalldreher.

Blant Joseph, Schlierb. Landstr. 21 u. 21 a
 (Hausacker)
 Roth Franz, Ingrimstr. 30

Metallgießereien.

Blant Joseph, Schlierb. Landstr. 21 u. 21 a
 (Hausacker)
 Gefft Val. (Aug. Gefft), Rohrbacherstr. 69
 Maquet C. (vormals Lipowsky-Fischer),
 Bahnhofstr. 33
 Mez Karl (Wilhelm Mucker), Hirschstr. 13

Mesger.

Bauer Hermann, Rhm. Römerstr. 220
 Bauer Philipp, Plöck 14
 Bollerer Adam, Hauptstr. 127
 Bog Matthias, Unterestr. 14
 Brand Adolf, Heumarkt 8
 Dauth Wilhelm, Hauptstr. 19
 Dick Adam, Fischmarkt 6
 Fischer Karl, Hauptstr. 14
 Forscheur Heinrich, Hauptstr. 183
 Frank Christian, Bahnhofstr. 9
 Geiser Georg, Hauptstr. 205
 Gutermann Philipp, Hauptstr. 120
 Hamburger Andreas, Plöck 65
 Hamburger Leonhard, Gaisbergstr. 67
 Helwerth Jakob, Hauptstr. 38
 Höfer Georg, Fischerg. 14
 Hölzer Friedrich, Hauptstr. 190
 Hölzer Jakob, Mittelbadg. 5
 Hofmann Edmund, Steing. 3
 Holdmann Friedr., Pferdemeßger, Neuenh.
 Landstr. 281
 Hutter Jakob jun., Rhm. Römerstr. 221
 Hutter Jakob sen., Rhm. Römerstr. 221
 Koch August, Heug. 1
 Koch Heinrich, Rhm. Brückenstr. 16
 Kuhn Johann, Bergheimerstr. 11
 Lang Johann Adam, Plöck 3
 Merth Karl, Hauptstr. 99
 Müller Karl, Hauptstr. 55
 Mutzler Ludwig, Unterestr. 15
 Nohe Ludwig, Hauptstr. 4
 Postel Jakob, Unterestr. 26
 Schweikart Anton, Bergheimerstr. 37
 Spengel Jakob, Ketteng. 10
 Sulzer Nikolaus, Ketteng. 4
 Tröstler Friedrich, Hauptstr. 83
 Wagner Ludwig, Plöck 95

Milchhändler.

Baur J., Spizstr. 129 (Eing. Marfallstr.)
 Edelmann Ludwig, Al. Mantelg. 20
 Emmert Johann Friedrich, Heug. 8
 Haag Georg, Fischerg. 6
 Knödler Jakob, Plöck 58
 Langenzeller Milchhalle, Hauptstr. 120
 Lauer Lorenz Witwe, Dreikönigstr. 4
 Moos Georg Witwe, Kleine Mantelg. 18
 Moser Friedrich, Plöck 47
 Müller Konrad, Unterestr. 13
 Philipp Franz, Hauptstr. 227
 Schanz Josephine Witwe, Theaterstr. 18

Möbeltransporteure.

Deutsche Möbel-Transport-Gesellschaft,
Bahnhofstr. 7
Eppler Heinrich, Pfaffeng. 11
Geier Peter, Große Mantelg. 18
Kaus Ernst, Stetteng. 7
Niedinger Fr., Pfaffeng. 4
Unholz Karl, Sappelg. 7
Weidner Johann, Dreikönigstr. 9
Wolf Anton, Unterestr. 17
Wolf Gottfried, Große Mantelg. 11
Wolf Heinrich, Stetteng. 2

Müller.

Gamber Gebrüder (Inhaber: G. Balduf),
Dampfjägemühle, Römerstr. 11
Genz C., Herrenmühle, Hauptstr. 241
Greiff W. B. & Co., Holzjägewerk, St. Anna-
gasse 7
Knauf Karl, Säge- u. Mineralmühle, Ob.
Neckarstr. 11

Schmieber Konrad, Eppelh. Landstr. 2

Musiklehrer und Lehrerinnen.**Gesang:**

Boch K., Akad. Musikdirektor, Plöck 54
Hartmann Paula Fr., Landfriedstr. 1
Keller Bertha Fr., Friedrichstr. 1
Kern Anna Fräulein, Untere Neckarstr. 9
Lemke Margarete Fräulein, Karlsstr. 16
Nadler Friederike Frau, Kornmarkt 9

Klavier:

Boch K., Akad. Musikdirektor, Plöck 54
Büchel Rosa Fräulein, Friedrichstr. 12
Errington Franziska Fr., Theaterstr. 2
Gellert Emil, Zwingerstr. 9
Gräßel Anna Fräulein, Plöck 65
Harlfinger Laura, Hauptstr. 26
Hauns Fräulein, Grabeng. 7
Heber Marie Fräulein, Hauptstr. 41
Hergt Elisabeth Fräulein, Grabeng. 16
Higig Adelheid Fräul., Mohrbacherstr. 16
Keller Bertha Fräulein, Friedrichstr. 1
Kember Margarete Fräulein, Sandg. 16
Kochendörfer Emilie Fräulein, Uferstr. 24
Krause Friedrich, Sandg. 8
Nadler Friederike Frau, Kornmarkt 9
Reinhard Wilhelm, Oberbadg. 10
Sienold K., Tonkünstler, Mohrbacherstr. 1
Wächter Luise Fr., Augustinerg. 5 (Eing.
Ingrimstraße)

Violine:

Frieße Karl, Konzertmeister, Zwingerstr. 18
(Eingang Bremeckgasse)
Göge Ernst, Semmelsg. 7
Gröbel Karl, Neumarkt 8
Günther Ludwig, Leverg. 2
Kosentrang Friedr., städt. Musikdirektor,
Untere Neckarstr. 80
Schumann K., Konzertmstr., Karlsstr. 12

Violoncell:

Nischer Benno, Burgweg 4
Wolf Raimund, Hirschstr. 1

Zither:

Dießsch A., Ob. Faulpelz 14
Wolf Julius, Mittelbadg. 9

Neusilber- und Bronzarbeiter.

Popp Joseph, Lauerstr. 4

Optiker.

Jung Rudolf, Landhausstr. 12
Pfaff Wilhelm, Hauptstr. 93
Pfeiffer Ernst, Hauptstr. 40
Reith Adolf, Hauptstr. 15
Zimmermann Ludwig, Hauptstr. 63

Orgelbauer.

Burkard Matthias, Landhausstr. 3

Parkettbodengeschäft.

Ernst L., Unterestr. 27 (Eing. Pfaffengasse)

Peitschenmacher.

Weidenhammer Christian, Steing. 8

Pferdehändler.

Bodenheimer Joseph, Plöck 57
Mayer Albert, Marstallstr. 9

Pflästerer.

Veierbach Fris, Ziegelg. 8
Elleffer Friedrich, Jakobsg. 3
Ulbert Georg, Untere Neckarstr. 58
Wölkel Johann, Schiffg. 2
Wölkel Salomon, Schloßberg 20

Photographen.

Gamber Albert, Hauptstr. 69
Gunkel J., Leopoldstr. 25
Kögel Max (Eduard Schulze), Hofphoto-
graph, Plöck 79
Langbein & Cie. (vorm. G. Pauli & Cie.),
Hofphotographen, Hauptstr. 113a
Lange Karl, Hauptstr. 87
Leupold Karl, Leopoldstr. 44
Münnich Paul, Leopoldstr. 51
Nies August, Hauptstr. 120
Nuf Karl, Hofphotograph, Hauptstr. 146
Stoffleth Gustav, Theaterstr. 2

Porzellanmaler.

Gunkel J., Leopoldstr. 25
Kramer Ferdinand, Lauerstr. 10
Langbein & Cie. (vorm. G. Pauli & Cie.),
Hauptstr. 113a
Lange Karl, Hauptstr. 87

Pofamentiere.

Dieterle Karl, Schiffg. 6
 Eckert Ludwig, Hauptstr. 41
 Betteer G. (vorm. Weißgerber), Spfstr. 141

Putzmacherinnen und Putzgeschäfte.

Bamberger Minna, Kornmarkt 6
 Fahrbach M. Geschwister, Hauptstr. 81
 Fuchsöhr Fanny, Mittelbadg. 7
 Grünwald G. & Cie., Hauptstr. 167
 Heingärtner W., Plöck 29
 Hofmann Anton Frau, Hauptstr. 197
 Joachimsthal S. & Co., Hauptstr. 72
 Kirsch Ida, Plöck 73
 Knecht Luise, Bergheimerstr. 9
 Krausmann Anna, Hauptstr. 52
 Lay Jakob, Fischmarkt 7
 Löwenstein S. Frau, St. Annag. 1
 Müller Anna, Hirschstr. 9
 Reichert Emma, Plöck 17
 Reisch K., Hauptstr. 191
 Rupprecht T. Ernst, Hauptstr. 137
 Schwab Philippine, Unterestr. 10
 Seel Marie, Hauptstr. 106
 Sommer Emma u. Elise Geschw., Steing. 6
 Sommer Lenchen, Plöck 12
 Stutz Elisabeth, Floring. 8
 Weith Geschwister, Ingrimstr. 3
 Winter Luise, Plöck 87
 Winter L. S., Hauptstr. 114

Sanitätsapparate-Fabriken.

Röhler & Co., Plöck 67
 Maquet C. (vormals Lipowsky-Fischer),
 Hauptstr. 25

Samenhändler.

Dengel Joseph, Hauptstr. 55
 Goos Louis, Hauptstr. 27
 Wagner Georg Jak., Hauptstr. 196 (Ein-
 gang Mittelbadgasse)

Sattler.

Alt Martin, Untere Neckarstr. 11
 Busch Thomas, Bahnhofstr. 31
 Clormann Georg Anton, Brunneng. 12
 Eber Ferdinand, Dreikönigstr. 18
 Eichinger Johann, Schneidmühlg. 5
 Erbe Karl, Hirschstr. 5
 Heidlauf Wilhelm, Hauptstr. 35
 Hennrich Ludwig, Plöck 10
 Kayser Georg, Heumarkt 10
 Reinehr Adam, Hauptstr. 157
 Schmidt Johann (S. P. Kummels Nachf.),
 Hauptstr. 101
 Strauß Adam, Plöck 25
 Synaschky Rudolf, Hauptstr. 44
 Therjung Friedrich, Rhm. Römerstr. 227
 Thum Friedrich, Rhm. Rahmeng. 135
 Würth Bernhard, Oberbadg. 8

Schäftchenfabrikanten.

Mohr Johann Martin, Heug. 2
 Oppenheimer Gebrüder, Hauptstr. 107
 Schwarzbeck Chr., Zwingenstr. 14
 Schwarzbeck Friedrich, Bergheimerstr. 13
 Storz Jakob, Ketteng. 11
 Wilz Hermann, Hauptstr. 120

Schäftchenstepper.

Beulich Moriz, Semmelsg. 10
 Kaufmann Fritz, Floring. 3
 Kimmeler Philipp, Unterestr. 8
 Scheuermann Wilhelm, Dreikönigstr. 15
 Walter Valentin, Sandg. 10

Scherenschleifer.

Knott Martin, Schlierbacher Landstr. 12
 Schlotterbeck Albrecht, Unterestr. 8
 Wolf Johann, Semmelsg. 16

Schieferdecker.

Mhrle Paul Heinrich, Grabeng. 15
 Arnold P., Untere Neckarstr. 18
 Babel Friedrich, Leopoldstr. 36
 Bach Ernst Erben, Grabeng. 13
 Büttner Sebastian, Rhm., Kurze Gasse 194
 Krämer Wilhelm, Mohrbacherstr. 37
 Löwenstein Heinrich Witwe, Uferstr. 28
 Striffler Anton, Haspelg. 16
 Zündorff Georg, Unterestr. 24

Schirmmacher.

Engelmann Louis, Hauptstr. 110
 Münzenmayer Julius, Hauptstr. 18 und
 St. Annag. 3
 Nongé J. B., Hauptstr. 132
 Staub Heinrich, Plöck 56
 Ziesel Andreas, Unterestr. 4
 Ziesel J., Unterestr. 4

Schleiferei.

Knauf Karl, Großstückschleiferei, Obere
 Neckarstr. 11

Schlosser.

Arnold Abraham, Alte Bergheimerstr. 2
 Bauer Gebrüder, Rhm. Gartenstr. 164
 Bäuerle Georg, Unterestr. 10
 Christ Heinrich, Fahrtg. 9
 Daub C., Ketteng. 19
 Gwald Christian, Krabeng. 16
 Fritz Friedrich, Fischerg. 8
 Greber Joseph, Oberbadg. 3
 Haller Joseph, Leopoldstr. 36
 Harber Franz, Plöck 30
 Hartenstein August, Römerstr. 28
 Hartenstein J., Dreikönigstr. 20
 Heintlein Karl, Lauersstr. 12
 Hohl J. M. Söhne, Heug. 2 u. 10

Hohmeister Friedrich Philipp, Fischerg. 1
 Hornmuth Jakob, St. Annag. 11
 Kitzinger Wilhelm, Blumenstr. 39
 Kohlhammer J. Wilhelm, St. Annag. 3
 Kraft Franz, Hauptstr. 66
 Kuhn Rudolf, Marzialstr. 11
 Leupold F. A., Ingrimstr. 14
 Maßholder G., Bergheimerstr. 99
 Mühlbauer Theobald, Hirschstr. 4
 Müller J. J., Krähnung. 6
 Reiß Heinrich, Plöck 35
 Reinhard Heinrich, Untere Neckarstr. 54
 Reiter Joseph, Unterestr. 26
 Rieger Max, Alte Bergheimerstr. 4
 Sattel Karl, Nhm. kurze Gasse 196
 Scherer Anton, Lützenstr. 4
 Schlifsupp Jakob, Nhm. Römerstr. 245 d
 Schütz Friedrich Jakob, Bussfemerg. 20
 Schwarz August, Große Mantelg. 16
 Wohlleber Daniel, Gaisbergstr. 91

Schmiede.

Gold Wilhelm, Schneidmühlg. 5
 Kraut Wilhelm, Hoffschmied, Plöck 22
 Maßholder Johann sen., Römerstr. 28
 Maßholder Philipp, Römerstr. 20
 Mayer Jakob Georg, Hauptstr. 21
 Mayer & Engenhardt, Unterestr. 1
 Nell Karl, Hapfelg. 6
 Römer Nikolaus, Plöck 5
 Schmieder Joseph, Dreikönigstr. 18
 Sieber Heinrich, Nhm. Rathausstr. 190
 Treiber Christoph, Nhm. Römerstr. 224

Schreiner.

Altmann Joseph, Uferstr. 18
 Barthlott Karl, Hauptstr. 19
 Batschauer Ludwig, Karlsstr. 1
 Beck Peter, Untere Neckarstr. 80
 Becker J., Untere Neckarstr. 72
 Blas Karl, Burgweg 9
 Bölig Heinrich, Bussfemerg. 14
 Bröter Alois, Kornmarkt 5
 Burlesinger Max, Ketteng. 21
 Bussfemer Adolf, Plöck 33
 Clormann Wilhelm, Schneidmühlg. 4
 Daub Karl, Bahnhofstr. 9
 Daub L., Unterestr. 8
 Dieckling Friedrich, Dreikönigstr. 13
 Diegel Karl, Untere Neckarstr. 10
 Dörner Albrecht, Fischerg. 4
 Englert Ludwig, Krähnung. 7
 Geier Georg, Hauptstr. 115
 Geier Peter, Große Mantelg. 18
 Greiff Georg, Nhm. Brunnenstr. 199
 Habich Wilh., Handschuchsh. Landstr. 73
 Hammel Friedrich, Sandg. 8
 Hartmann Nikolaus, Pfaffeng. 6
 Hornmuth Heinrich, Große Mantelg. 14
 Huber Leonhard, Schloßberg 41

Jäger Karl Friedrich, Hauptstr. 45
 Job Philipp, Dreikönigstr. 19
 Jörger Theodor, Brunneng. 22
 Jungmann Ludwig, Römerstr. 22
 Kett Luitpold, Brunneng. 16
 Klingmann Friedr., Oberer Faulepelz 12
 Koch Jakob, Ziegelg. 3
 Kragmüller F. J., Zwingerstr. 19
 Kubnt Wilhelm, Handschuchsh. Ldstr. 83
 Kunst Johann, Hauptstr. 4
 Leinz Beda, Plöck 35
 Liedvogel Georg, Kurzer Buckel 1
 Lohrer Otto, Plöck 103
 Mangelsdorf W., Untere Neckarstr. 44
 Michel Georg, Hirschstr. 25
 Mock Karl, Plöck 8
 Neuburger Wilhelm, Krämerg. 11
 Napp Georg, Schloßberg 37
 Nöbber Ignaz, Kleine Mantelg. 1
 Säzler Albert, Hauptstr. 21
 Schaaf Philipp, Mittelbadg. 10
 Schaller Ernst, Hauptstr. 66
 Schentel & Schmahl, Dreikönigstr. 10
 Schneider Friedrich, Nhm. Römerstr. 181
 Schroth Jakob, Handschuchsh. Landstr. 88
 Spohrer Franz, Plöck 95
 Stadel August, Häufferstr. 1
 Staudt Stephan, Gelspfad 3
 Träschius Heinrich, Kleine Mantelg. 18
 Treumer Georg, Obere Neckarstr. 16
 Ueberle Gottfried, Unterer Faulepelz 4
 Wagner Karl, Plöck 69
 Wagner Karl Ferdinand, Plöck 56 a
 Wals J. J., Hauptstr. 55 a
 Weigel Rudolf, Klingenteichstr. 2
 Weller Georg, Schlierbach 44
 Wirth Franz, Obere Neckarstr. 11
 Zipp Adam, Nhm. Rathausstr. 191
 Zipp Karl, Nhm. Rahmeng. 144

Schuhmacher.

Nichter Gottlieb, Hauptstr. 123
 Banschbach Johann, Brunneng. 8
 Becker Matthias, Floring. 3
 Bennewig Emil, Obere Neckarstr. 8
 Bier Heinrich, Plöck 23
 Birsch Adam, Schierbacher Landstr. 27
 Birsch Samuel, Schlierbacher Landstr. 27
 Bleker Peter, Schlierbacher Landstr. 9
 Böhl Joseph, Neuenheim, Uferstr. 277
 Böhm Jakob, Ziegelg. 25
 Boffert Johann, Schloßberg 4
 Boffert Philipp, Plöck 20
 Brecht Franz Karl, Kleine Mantelg. 15
 Brenz Andreas, Plöck 8
 Buchinger Johann, Schloßberg 67
 Büchler Jakob, Bussfemerg. 1
 Büchler Michael, Bussfemerg. 15
 Burckhardt H. Chr., Plöck 35

- Burger Wilhelm, Ziegelg. 15
 Burkart Nikolaus, Karpfeng. 8
 Busch Peter, Bahnhofstr. 31
 Deng J. M., Uferstr. 20
 Diehl Heinrich, Hauptstr. 66
 Dörzenbach Joseph, Bussfemerg. 16
 Dubois (Holz) Friedrich, Dreifönigstr. 15
 Ebert Karl, Krämerg. 16
 Ebner Ludwig, Ingrimstr. 15
 Eck Philipp, Rhm. Lutherstr. 212
 Eckert Wilhelm, Pfaffeng. 5
 Edler Peter, Ingrimstr. 10
 Ehmman Peter, Semmelsg. 3
 Ewald Adam, Leberg. 2
 Ewald Julius, Sandg. 3
 Feuerstein Martin, Mohrbacherstr. 16
 Feuerstein Nikolaus, Hauptstr. 28
 Flammann Joseph, Lauerstr. 4
 Freierich Franz, Plöck 25
 Freundsich Joseph, Plöck 63
 Fried Michael, Ketteng. 6
 Fuchs Karl, Plöck 14
 Gaab Georg F., Sandg. 10
 Gallenbacher Friedrich, Unterestr. 18
 Gatternicht Ludwig, Krähng. 6
 Gärtner Adam, Oberbadg. 10
 Gärtner Nikolaus, Gelszpfad 2
 Gerlach Johann, Hauptstr. 8
 Glaab Andreas, Untere Neckarstr. 44
 Glinz Jakob, Haspelg. 8
 Glöz Adam, Augustinerg. 1
 Glöz Bernhard, Semmelsg. 16
 Glöz Wilhelm, Plöck 12
 Groß Friedrich, Rhm. Brunnenstr. 202
 Günter Georg, Bauamtsg. 2
 Haberacker G. Adam, Hauptstr. 162
 Haberacker P., Unterestr. 27
 Haidle A. Th., Kleine Mantelg. 27
 Hauck Philipp, Semmelsg. 2
 Hebert Heinrich, Neug. 17
 Helfrich Joseph, Mittelbadg. 11
 Helmstädter Joh., Rhm. Rahmeng. 147
 Helmstädter Ludw., Rhm. u. Neckarstr. 257
 Herion Jakob, Ingrimstr. 26
 Herr Christian, Hirschstr. 2
 Himmer Sebastian, Ziegelg. 6
 Hoffstätter Ernst, Schlierbadg. 106
 Hofmann Wilhelm, Kleine Mantelg. 8
 Hörnung Philipp, Rhm. Mathausstr. 187
 Hub Georg, Plöck 5
 Hüniger Ewald, Handschuchsh. Ldstr. 75
 Hütter Ernst, Schloßberg 35
 Jorken Jakob, Kleine Mantelg. 19
 Jost Friedrich, Fischerg. 3
 Kaff Johann, Wolfsbrunnenweg 2
 Kaffenberger Adam, Hauptstr. 64
 Kaiser Jakob, Hauptstr. 13
 Kaufmann Aaron, Krähng. 14
 Kaufmann Philipp, Karlsstr. 13
 Klein Philipp, Ziegelg. 14
 Klingel Heinrich Witwe, Hauptstr. 140
 Klingler Wilhelm, Hauptstr. 177
 Knecht Karl, Apothekerg. 5
 Körper Jos., Semmelsg. 18
 Kohlhammer Jakob, Florng. 3
 Kollmar Ferdinand, Semmelsg. 12
 Kopp Bernhard, Dreifönigstr. 20
 Kopp Joseph, Karlsstr. 17
 Krapp Heinrich, Pfaffeng. 10
 Kübler J. Georg, Florng. 4
 Laber J. Wilhelm, Mittelbadg. 16
 Langer Christoph, Handschuchsh. Ldstr. 73
 Langer Georg, Rhm. Werderstr. 235
 Langer Heinrich, Hauptstr. 109
 Langer Peter, Rhm. Mathausstr. 190
 Lang Martin, Bergheimerstr. 28
 Lauer Leonhard, Plöck 95
 Lehmann Franz, Hauptstr. 115
 Leibold August, Schlierbacher Landstr. 12
 Leim Karl, Hauptstr. 85
 Leiner Eduard, Unterestr. 14
 Leiser Alban, Semmelsg. 9
 Liboner Johann, Bussfemerg. 14
 Lietmeyer Wilhelm, Bussfemerg. 10
 Litterst Franz, Hirschstr. 13
 Löffler Peter, Bergheimerstr. 57
 Löffler Wilhelm, Haspelg. 1
 Luz Karl, Krämerg. 11
 Maier Georg, Große Mantelg. 8
 Marx Heinrich, Fischerg. 5
 Maurer Georg, Hauptstr. 119
 Mayer Eduard, Bauamtsg. 4
 Mayer Joseph, Hauptstr. 95
 Merz Wendelin, Gr. Mantelg. 22
 Michel August, Steing. 10
 Müller Georg, Mohrbacherstr. 22
 Müller Julius, Unterestr. 29
 Murja Johann, Dreifönigstr. 9
 Nähr Karl, Oberer Faulpehlz 10
 Nagel Joseph, Unterestr. 27
 Nething Jean, Pfaffeng. 2
 Neubert Georg, Bergheimerstr. 47
 Dohlschlager M., Augustinerg. 1
 Doppermann Wilhelm, Obere Neckarstr. 4
 Paul Peter, Unterestr. 31
 Pfau Karl, Kiffelg. 2
 Pflaumer Heinrich, Rhm. Brückenstr. 33
 Popp Joseph, Kömerstr. 25
 Prior Konrad, Fischerg. 12
 Pichera Franz Joseph, Große Mantelg. 10
 Rehn Jakob, Ziegelg. 16
 Reinhard Philipp, Obere Neckarstr. 6
 Reinheimer J. P., Hauptstr. 164
 Rickmann Friedrich, Unterestr. 9
 Röfer Karl, Semmelsg. 14
 Rohleder F., Bahnhofstr. 9
 Rothermel Viktor, Ingrimstr. 6
 Rüttinger Leonhard, Unterestr. 22
 Rudolph Ludwig, Mittelbadg. 4
 Schäfer Anton, Hauptstr. 22

Schäfer Franz, Pfaffeng. 16
 Schaffner Karl, Krämerg. 5
 Scharf Friedrich, Unterestr. 15
 Schell Richard, Blöck 12
 Schenk Julius, Bussfemrg. 22
 Schilpp Friedrich, Hauptstr. 143
 Schlehmann Andreas, Obere Neekarstr. 16
 Schmidt Georg, Hauptstr. 37
 Schneider Andreas, Bussfemrg. 1
 Schramm F., Hauptstr. 103
 Schuhmacher Friedrich, Unterestr. 10
 Schwally Joseph, Fahrtg. 11
 Schwarz Christian, Gelspsfad 1
 Schweiß Jakob, Krabneng. 15
 Semann Johann, Schloßberg 4
 Siebenhaar Friedrich, Märzg. 18 (Gingang von der Blöck)
 Sommer Johann, Ingrimstr. 7
 Sommer Philipp, Gaisbergstr. 45
 Staffer Julius, Bergheimerstr. 24
 Stalf Nikolaus, St. Annag. 1
 Standinger Sebastian, Pfaffeng. 8
 Stumpf Joseph, Dreikönigstr. 9
 Tränkle Karl, Nhm. Kurze Gasse 198
 Traßküß Karl, Hauptstr. 141
 Ueberle Philipp, Schlierbacher Landstr. 30
 Urnath Johann, Fißberg. 2
 Unser Andreas, Blöck 20
 Vogel Georg Wilhelm, Krämerg. 3
 Vogt Hieronymus, Nhm. Nahmeng. 133
 Volk Karl Friedrich, Schiffg. 6
 Wagner Leonhard, Semmelsg. 14
 Walter Karl, Kleine Mantelg. 25
 Walter Leonhard, Fahrtg. 14
 Webekind Ludwig, Nhm. Gartenstr. 164w
 Weingärtner Louis Witwe, Hauptstr. 179
 Weinreiter Michael, Kornmarkt 7
 Beyand Franz, Zwingerstr. 19
 Wieber Wilhelm, Kleinschmidtstr. 16
 Biewecke Johann, Schloßberg 4
 Wirth Martin, Hirschstr. 5
 Woller Karl Friedrich, Sandg. 3
 Zänglein Georg, Apothekerg. 6
 Zechner Jakob, Semmelsg. 10
 Zehner Jean, Heumarkt 3
 Ziegler Sebastian, Bussfemrg. 24
 Zisp Friedrich, Dreikönigstr. 18
 Zur-Mieden Georg, Dreikönigstr. 10

Schuhwarenlager.

Altshüler A., Hauptstr. 59
 Biegel Gebrüder, Holzschuhenschuhe, Mohrbacherstraße 61
 Böhm Jakob, Ziegelg. 25
 Brechler Adolf, Hauptstr. 85
 Carlebach H. (Inh.: Sidor u. Jak. Frey), Hauptstr. 35
 Gert Gg. (Filiale der Sächsischen Schuhfabrik), Hauptstr. 16 (Gingang Neugasse)
 Hebert Heinrich, Holzschuhe, Neug. 17

Helffrich Franz Joseph, Mittelbadg. 11
 Herion Jakob, Ingrimstr. 26
 Kaffenberger Adam, Hauptstr. 64
 Kaiser Jakob, Hauptstr. 13
 Kaufmann & Schloß, Groß-Handlung, Hauptstr. 147
 Klingel Heinrich Witwe, Hauptstr. 140
 Kohlhammer Jakob, Floring. 3
 Kopp Bernhard, Dreikönigstr. 20
 Langer Heinrich, Hauptstr. 109
 Maurer Georg, Hauptstr. 119
 Mayer Joseph, Hauptstr. 95
 Methlow A., an der Heiliggeistkirche 9
 Michel August, Steing. 10
 Müller Georg, Mohrbacherstr. 22
 Reinheimer J. B., Hauptstr. 164
 Rickmann Friedrich, Unterestr. 9
 Rüttinger Leonhard, Märzg. 2 (vom 1ten April 1891 an: Unterestr. 22)
 Siebenhaar Friedrich, Märzg. 18
 Weingärtner Louis Witw., Hauptstr. 179

Schwertfeger.

Reiter Joseph, Unterestr. 26

Seifensieder.

Dieß Karl Witwe, Hauptstr. 82
 Klar Philipp, Hauptstr. 31
 Mayer J. Aug. Julius, Unterestr. 11
 Schaefer Johann Georg, Steing. 5

Seiler.

Harbarth Ludwig Witwe, Hauptstr. 69
 Blach Wilhelm, Nhm. Nahmeng. 151
 Schaaff August, Hauptstr. 81
 Werner Heinrich, St. Annag. 3
 Berner Salomon Erben, Kornmarkt 9

Sesselmacher.

Haug Christian, Lauerstr. 18
 Berino J., Hauptstr. 40
 Reis Heinrich Witwe, Bussfemrg. 18

Siebmacher.

Dörflinger Joseph, Hapfelg. 6
 Steinwand Franz, Apothekerg. 7

Speditoure.

Kaus Ernst, Ketting. 7
 Kragerl J., Bahnhofstr. 7
 Zimmermann Ph., Hauptstr. 43

Sprachlehrer und -Lehrerinnen.

Abenheimer Paul, englischer Sprachlehrer, Karpfeng. 4
 Afinelli L., ital. Sprachlehrerin, Gaisbergstraße 11
 Krämer J., Leopoldstr. 44
 Philippe Karl, franz. u. deutscher Sprachlehrer, Leopoldstr. 39
 Söllner Fräulein, Bergheimerstr. 38

Lebbitt Fred, engl. Sprachlehrer, Friedrich-
straße 12
Zimmer Jer. Wlth., Dr. Hauptstr. 222

Steindrucker.

(Siehe Lithographen.)

Steinhauermeister.

Mott Karl, Klingenteichstr. 11
Walf B. (Ja: Ch. Greiff), Steigerweg 23

Stellenvermittlungs-Geschäfte.

Frau Albrecht, Brunneng. 4
" Awdt, Krahneng. 5
" Bucher, Floring. 4
" Bürfel Witwe, Lauerstr. 7
" Degenhart A., Apotherg. 5
" Glesser Witwe, Marfallstr. 11
" Freierich, Plöck 25
" Gemberger C., Bahnhofstr. 9
" Hauhe, Hauptstr. 56
" Matwischel, Dreikönigstr. 21
" Mildenberger, Krahneng. 8
" Nething Marie, Lauerstr. 12
" Pieper, Hauptstr. 35
" Prechter, Mittelbadg. 10
" Riedinger, Unterestr. 17
" Schreckenberger, Lauerstr. 16
" Schreckenberger Ww., Dreikönigstr. 1
" Schroth, Ketteng. 15
" Schwarz, Bauamtsg. 6
" Steinhauer, Hauptstr. 64

Tanzlehrer.

Bittler Karl, Universitäts-Tanzlehrer,
Hauptstr. 167
Zimmer Ludwig, Gr. Hof- u. Universitäts-
Tanzlehrer, Hauptstr. 143

Tapezierer.

Asler Ernst, Neckarmünzg. 8
Baumann C., Große Mantelg. 18
Birnstihl F. W., Hauptstr. 20
Breitwieser Wilhelm, Gaspelg. 10
Burchardt Martin, Ingrimstr. 8
Busch Thomas, Bahnhofstr. 31
Christ Thomas, Krahneng. 12
Glormann Georg Anton, Brunneng. 12
Deckert Georg, Hauptstr. 73
Dines Jakob, Dreikönigstr. 15
Eichinger Johann, Schneidmühlg. 5
Engelmann Martin, Hauptstr. 48
Erbe Karl, Hirschstr. 5
Gramlich Philipp, Rhm. Brunnenstr. 208
Gude Heinrich, Hauptstr. 162
Heiblauf Wilhelm, Hauptstr. 35
Herbst Karl, Bergheimerstr. 61
Hochler Friedrich, Bauamtsg. 4
Hoffstätter Konrad, Kurzer Buckel 1
Jäger Ferdinand, Kleine Mantelg. 5

Kayser Georg, Heumarkt 10
Keller Georg, Bussenberg. 1
Klein Rudolf, Untere Neckarstr. 68
Köhler Franz, Plöck 67
Lamprecht August, Kurzer Buckel 9
Lantke Matthias, Hauptstr. 72
Merkel Wilhelm, Hirschstr. 9
Morath Joseph, Ketteng. 19
Nedel Heinrich, Unterestr. 33
Quati Jakob, Dreikönigstr. 4
Sattler Ludwig, Krahneng. 4
Schmitt Georg, Plöck 79
Schmitt Jean, Ketteng. 17
Schulmeister Adolf, Hauptstr. 21
Sidel August, Kornmarkt 7
Strauß Adam, Plöck 25
Treumer Karl, D. Neckarstr. 4 (Hinterhaus)
Vogel Ludwig, Rhm. Römerstr. 182

Taubstummenlehrer.

Urbich Ferdinand, Häusserstr. 7

Thonofen-Fabrikanten.

Heidelberger Ofenfabrik, Bienenstr. 1
Kerzinger Karl, Leberg. 5
Rheinheimer Louis, Märzg. 12

Thonwarengeschäft.

Kerzinger Karl, Leberg. 5

Tier-Aerzte.

Fuchs Friedrich, Bezirksstierarzt, Sophien-
straße 13
Sauer G., Hauptstr. 1

Tuchhärer und Dekatierer.

Grün Friedrich August, Hauptstr. 100
Kau Nikolaus, Große Mantelg. 10

Tüncher und Zimmermaler.

Bachmann Karl, Schloßberg 15
Bauer J. J., Lauerstr. 28
Bosert Georg, St. Annaq. 9
Fabian Daniel, Ziegelg. 16
Fehn Georg (gen. Kaiser), Plöck 16
Frauenfeld Johann, Rhm. Rahmeng. 149a
Frauenfeld Ludwig, Rhm. Rahmeng. 151
Frauenfeld Michael, Rhm. Lutherstr. 166
Gebhardt, Friedrich, Plöck 30
Groos Max Witwe, Plöck 79
Hachmann Franz jun., Ketteng. 19
Hachmann Franz sen., Karlsstr. 12
Hane Andreas, Schiffg. 8
Haut Georg, Kobrbacherstr. 14
Haut Leonhard, Kaiserstr. 34
Hendrichs Rudolf, Rhm. Lutherstr. 169
Koch Philipp, Rhm. Rahmeng. 136
Koch Sebastian, Rhm. Brunnenstr. 209
Nack Friedrich, Dreikönigstr. 14
Mayer Ph., Bauamtsg. 4
Mechling Adolf, Krahneng. 15

Mojer Konrad, Mohrbacherstr. 24
 Deldorf Friedrich, Ingrimstr. 6
 Deldorf Martin, Pfaffenng. 11
 Olbert Anton, Krämerg. 7
 Otto Jakob, Plöck 91
 Paul Michael, Große Mantelg. 20
 Schmidt & Ziegler, Hauptstr. 133 (Ging.
 Marktallstraße)
 Schröder Heinrich II, Nhm. Rathausstr. 135
 Seiler Georg, Bergheimerstr. 38
 Stahl Joseph, Neuenh. Landstr. 67
 Sulzer Friedrich, Lauerstr. 11
 v. Waldegg A. G., Zwingerstr. 18
 Wolfgang-Heinrich, Brunneng. 18

Turnlehrerin.

Domann Susanne Fräul., Mohrbacherstr. 48

Uhrmacher.

Baum Jean, Hauptstr. 150
 Burgweger Friedrich, Hauptstr. 116
 Burgweger Philipp, Grabeng. 2
 v. Garben Adalbert, Hauptstr. 6
 Hücher J. A., Hauptstr. 141
 Fontaine M., Akademiestr. 1
 Geiger Joh., Hauptstr. 190
 Hebert Hermann, Unterestr. 17
 Jäger Joachim, Steing. 14
 Langenberger Heinrich, Kleine Mantelg. 29
 Löwenstein H., St. Annag. 1
 Mayer Bernhard, Hauptstr. 54
 Namstodt Karl, Ziegelg. 2
 Schaaff Wilhelm, Hauptstr. 104
 Schäfer Hermann, Plöck 10
 Schmuck J. G., Hauptstr. 40
 Schroth Karl, Untere Neckarstr. 60
 Werner Theodor, Hauptstr. 123
 Zänglein Karl, Neug. 19

Bergolber.

Küfner Karl, Friedrichstr. 12
 Bester Wendelin, Hauptstr. 63

Bernickelungsgeschäfte.

Knauf Karl, Obere Neckarstr. 11
 Mappes August, Dreikönigstr. 25
 Popp Joseph, Lauerstr. 4

Waffenschmiede.

Kesselbach Georg Witwe, Unterestr. 29
 Reiter Joseph, Unterestr. 26

Wagner.

Anbegger Robert, Lauerstr. 5
 Beckenhaupt Wilhelm, Bussfemerg. 6
 Heiß Georg, Nhm. Uferstr. 280
 Heiß Johann, Nhm. Römerstr. 245
 Helwerth Andreas, Plöck 20
 Holz Georg, Blumenstr. 35
 Huber Emil, Dreikönigstr. 18
 Reinhard Nikolaus, Nhm. Römerstr. 252

Schlagentweith Friedr., Schneidmühlg. 10
 Schneider Adam, Schlierbacher Landstr. 46
 Ulmer Anton, Bergheimerstr. 47
 Weber Jakob, Nhm. Römerstr. 227 a
 Weller Ludwig, Schlierbacher Landstr. 44

Waisgeschäfte.

Anspach Anna Witwe, Hirschg. 12
 Bauer Gottlieb, Hauptstr. 171
 Oberlein B. Witwe, Ingrimstr. 22
 Ohmann Johann Frau, Schiffg. 8
 Oßg Johann Frau, Kl. Mantelg. 6
 Gries Katharine Witwe, Semmelsg. 11
 Gundi Katharine Witwe, Märzg. 6
 Haberfern Margarete Frau, Römerstr. 42
 Hebert Philipp Frau, Schloßberg 4
 Künzler Jakob Witwe, Unt. Neckarstr. 40
 Link Susanne Witwe, Lauerstr. 12
 Mock Helene und Marie, Plöck 29
 Möhler Geschwister, Dreikönigstr. 21
 Scheib Christian Witwe, Kleine Mantelg. 3
 Stocker Florian, Unterestr. 13
 Voigt J. M., Plöck 15
 Wachter Johanna, Uferstr. 20
 Wittmann Katharine Frau, Jahrtg. 20
 Wittmann Marg. Frau, Leopoldstr. 32b
 Wohlleber F., Sandg. 8
 Zechner Peter Witwe, Schlierbach 100

Wagenmeister.

Job Johann II, Bergheimerstr. 99

Wasserleitungsgeschäfte.

(Siehe Gas- und Wasserleitungsgeschäfte.)

Wildpret- und Geflügelhändler.

Beckmann Johann, Neug. 19
 Groebe G. Nachfolger (Inh. Carl Loos),
 Hauptstr. 18 u. Nhm. Brückenstr. 4
 Kreher Franz Witwe, März. 4
 Schellmann Philipp, Mittelbadg. 4
 Schermers A., Hauptstr. 71
 Unterleiter J. Witw., Neuenh. Landstr. 68
 Unterleiter Jakob, Apotheterg. 3

Wirtschaften, Gasthöfe und Pensionen.

a. Kaffeehäuser:

Armbruster Theodor, z. Reichspost, Mohrbacherstraße 1
 Krath Paul, zum Weinberg ob der Bruck,
 Ziegelh. Landstr. 20
 Mai Wilhelm Witwe, zum Gold. Hirsch,
 Leopoldstr. 29
 Schaeck Mich., z. Goldenen Hirsch (Kuchen-
 häusel), Ziegelh. Landstr. 18
 Schneider Joseph, zum Münchner Kindl,
 Hauptstr. 24
 Schwemmer G. D., Hotel National, Haupt-
 strake 77
 Wachter Philipp (Heinr. Wagner), Haupt-
 strake 187

b Konditoreien mit Kaffee-
Auschanf.

Ammann Karl, Hauptstr. 145
Bruder H., Leopoldstr. 25
Burgweger J., Grabeng. 2
Busse Alfred, Rhm. Brückenstr. 4
Haberlein Chr., Leopoldstr. 35
Hübinger Leonh., Zwingerstraße (gegenüber
der Bergbahnstation)
Kielmeyer A., Hauptstr. 157
Kral J. W., Hauptstr. 94
Mimpfer Georg, zur Gold. Kette, Haupt-
straße 202
Ruf Engelbert, Hauptstr. 25
Rishaupt Leonh. Witwe, Unterestr. 37
Schwehr Wilhelm, Hauptstr. 105

c. Gasthöfe:

Aktiengesellschaft, Gasthaus Kohlhof
Aktiengesellschaft Schloß-Hotel und Hotel
Bellevue, Wolfsbrunnweg 1
Ansel Konrad, zum Holländer Hof, Lauer-
straße 30
Arnold J., zum Silb. Hirsch, Hptstr. 180
Bach W. Witwe, Hotel Schrieder, Rohrb.
Straße 10
Eisenmann Karl, zum Prinz Karl, Haupt-
straße 206
Frank Theodor Witwe, zur Weißen Rose
(Altdeutsche Weinstube), Fischmarkt 3
Hornmuth Gustav, zum Ritter, Hauptstr. 178
Kral J. G., z. Darmstädter Hof, Sophien-
straße 9
Küpper Gebr., z. Europ. Hof, Leopoldstr. 1
Kuhnmißing N., z. Wiener Hof, Hptstr. 11
Lenzer G. Witwe, z. Prinz Max, Marktall-
straße 6
Löwenstein Jul., z. Gold. Roß, Heumarkt 1
Lüdin Ludwig, zum Bad. Hof, Hptstr. 113
Meinhardt Louis Witwe, zum Hotel Adler,
Hauptstr. 195
Müller Karl, Hotel Viktoria, Leopoldstr. 6
Pfeiffer D., zum Nassauer Hof, Block 1
Rühjamen Ph. (Hotel und Pension Lang),
Rohrbacherstr. 13. 15
Schaefer Ludwig u. Michel Emil, z. Grand
Hotel, Rohrbacherstr. 11
Schildecker August, Block 101
Schüler Adolf, zum Bairischen Hof, Rohrb-
bacherstr. 2
Schwenmer G. D., Hotel National, Haupt-
straße 77
Beckel Albert, zum Engl. Hof, Haspelg. 5
Worzel Joh., zum Deutschen Hof, Haupt-
straße 28

d. Gastwirthschaften:

Allmeroth St., z. Grünen Baum, Steing. 7
Ammann J. Witw., zum Pfalzgrafen, Ket-
tengasse 21
Dorner Jos., z. Neckarthal, u. Neckarstr. 15

Eisenmann Christ., z. Weinberg, Hirschstr. 1
Geiser Jean, z. Goldenen Herz, Hptstr. 183
Herberge zur Heimat (Konr. Ansel), Lauer-
straße 30
Köhler Karl, z. Gold. Glocke, Fischmarkt 1
Königer Bonif., zur Pfalz, Rhm. Nah-
mengasse 152
Kofstadt Karl, z. Eisernen Kreuz, Hptstr. 214
Oberdieck Flor., z. Roten Löwen, Haspelg. 7
Oelbort M., z. Schwarzen Bären, Hirsch-
straße 3
Reinhard Konrad, Rhm. Rahmeng. 137
Reutter Jakob, z. Großen Faß, Hptstr. 199
Schaaff Franz, zum Goldenen Schwanen,
Obere Neckarstr. 2
Seib Johann, zur Karlsburg, Hauptstr. 53
Stichling Franz Witwe, Ketteng. 25
Wächter Herm., z. Deutschen Eiche, Mittel-
badgasse 3
Wöllner Karl, z. Schwarzen Schiff, Schlier-
bacher Landstr. 79

e. Bierwirthschaften:

Ammann Friedr. Witwe, zum Pfalzgrafen,
Ketteng. 21
Armbruster Theodor, zur Reichspost, Rohrb-
bacherstraße 1
Bockstahler J., zur Majerei, Hauptstr. 45
Brand Philipp Witwe, Lauerstr. 16
Busch Leonhard, auf dem Speyerer Hof
Classen A., zum Bremeneck, Bremeneckg. 1
Denner Heinrich, Bergheimerstr. 85
Diez Helene u. Anna, z. Hirschgasse, Rhm.
Ebert Julius, auf dem Kimmelsbacher Hof
Ebert Philipp, Untere Neckarstr. 20
Eichstädt Friedrich, Schloßberg 42
Eckert L., zum Gold. Römer, Hauptstr. 41
Eisinger Jakob, zur Gold. Rose, Hptstr. 2a
Eßig Jakob, Rohrbacherstr. 52
Fiskler Franz, Haspelg. 4
Frey Joseph, z. Stadt Düsseldorf, Ketteng-
gasse 11
Geiger L. Witwe, Bahnhof-Wirtschaft
Gerber Wilh., zum Falken, Hauptstr. 204
Giliard K. Friedr. Witw., Bahnhofstr. 61
Graf Otto, Bergheimerstr. 8
Greiff August, Block 51
Gugler Helene Fr., Bergheimerstr. 61
Gutmann Friedrich, zur Westendhalle,
Bergheimerstr. 6
Hainthaler J., zum Rodensteiner, Sandg.
Heidelberger Aktienbrauerei, vorm. Klein-
lein (Hch. Hoffmann), Bergheimerstr. 91
Heidelberger Aktienbrauerei, vorm. Klein-
lein (W. Lehmann), Hauptstr. 115
Heinz Karl Witwe, Hauptstr. 213
Heinlein Hans, z. Zwinger, Zwingerstr. 3
Henn Val., z. Faulenpelz, Zwingerstr. 18
Heß Phil., zum Schiff, Neuenh. Wdstr. 282
Hochschwender J. (Diemerer), Schloßberg 7

- Hoffmann L., z. Gold. Anker, Unt. Neckarstraße 50
 Hofmann St., z. Gold. Engel, Hptstr. 67
 Hornuth Ernst, zum Deutschen Kaiser, Fahrg. 1
 Hornuth J. (Friedr. Daniel), Hptstr. 142
 Hornuth Jakob, zum Schwarzen Balfisch, Bahnhofstr. 27
 Karmann A. Witwe, zur Reichskrone, Dreikönigstr. 1
 Kallgus Fr., in der Harmonie, Hptstr. 110
 Köhler K., zur Gold. Glocke, Fischmarkt 1
 Koller Frz., z. Neuen Giffhaus, Pläz 97
 Kratt Johann, Nohrbacherstr. 102
 Kühner A. (Ab. Schweikart Nachfolger), z. Stadt Bergheim, Bergheimerstr. 23
 Kunz Chr. Witw., Neug. 21
 Kugel Julius, Heumarkt 3
 Lay Heinrich, Nohrbacherstr. 37
 Leibert J., zur Krone (Altdeutsche Bierstube), Neuenheimer Landstr. 70
 Leis J. Witwe, Schlierbach 71
 Lenhard Sebastian, z. Brückentopf, Neuenheim Brückenstr. 5
 Lenz Johann, zum Deutschen Kaiser, Rhm. Römerstr. 227
 Lohrmann Christoph, z. Schiffwirts Bierkeller, Leopoldstr. 42
 Lübin Ludwig, z. Bad. Hof, Hauptstr. 113
 Mai Wilhelm Witwe, z. Goldenen Hirsch, Leopoldstr. 29
 Mayer Valentin, z. Goldenen Reichsapfel, Unterestr. 35
 Mayer Philipp, auf dem Königstuhl
 Müller Thomas, zu den Vier Jahreszeiten, Gaspelg. 2
 Nuss Georg Adam, Bahnhofstr. 29
 Oberdieck Florentin, zum Roten Löwen, Gaspelg. 7
 Oberfeld Theodor, z. Rosenbusch, Schlierbacher Landstr. 30
 Doppel Kaspar, zum Stall, Nohrbacherstr. 4
 Napp K., z. Gold. Fäßchen, Ingrimstr. 16
 Napp Th., z. Schwarzen Schiff, Schiffg. 11
 Reinhard Konrad, Rhm. Nahmeng. 137
 Reinhardt Jakob, Am Güterbahnhof 5
 Ritter Theobald, Bergheimerstr. 72
 Römmele Karl, Nohrbacherstr. 16
 Rösch Th., Mittelbadg. 13
 Roth Ludwig, z. Weißen Schwan, Hauptstraße 143
 Ruhl Matth., z. Silbernen Anker, Neuenh. Landstr. 32
 Sandmaier Joh. Friedrich, Hauptstr. 37
 Schaaff Friedrich Witwe, Leyerg. 6
 Schaaff Louis, zum Weißen Bock, Große Mantelg. 24
 Schenk Hans (früher Spinner), Hptstr. 17
 Schmidt Emil (Schroedel's Bierauschant), Lanerstr. 9
 Schmiede B., zum Deutschen Haus, Augustinergasse 5
 Schmiege S. (Schroedel's Bierkeller), Bergheimerstraße 117
 Schneider Joseph, zum Münchner Stindl, Hauptstr. 24
 Scholl A., z. Jägerhaus, Schlierb. Ldstr. 77
 Scholl Ludw., z. Philosophenhöh, Neuenh. Landstr. 50
 Schweikardt Theobald, Römerstr. 25
 Semmelmann Moiz, Bergheimerstr. 101
 Specht Gg., z. Stadt Strazburg, Uferstr. 18
 Spengel C., z. Roten Ochsen, Hauptstr. 217
 Spis Friedrich, im Museum, Grabeng. 3
 Steubing Joseph, auf dem Kohlhof
 Völter Friedrich, zum Felsenmeer, Schlierbach, Bahnhof
 Vogel Heinrich, Hauptstr. 21
 Voigt Karl, zum Perseo, vormals Karpfen, Hauptstr. 75
 Wächter Hermann, zur Deutschen Eiche, Mittelbadg. 3
 Wagner Geschwister (Joh. Georg Reichert), auf der Molkentur
 Wagner Wilhelm, z. Karlsthor, Hptstr. 243
 Weipert Kaver, Am Güterbahnhof 33
 Weise Hermann, Gaisbergstr. 41
 Wernet B., Mainzer Bierhalle, Hptstr. 130
 Wegel Heinrich (Napps Bierkeller), Am Güterbahnhof 7
 Wickenhäuser Friedrich, Bahnhofstr. 13
 Wozel Johann, Hauptstr. 28
 Ziegler Friedrich, Bergheimerstr. 1 a
- f. Weinwirtschaften:
 Ackermann Louis, Hauptstr. 225
 Annser Gerh., z. den Drei Mohren, Unterestraße 7
 Ansel Konrad, zum Holländer Hof, Lanerstraße 30
 Arnold Jakob, z. Silbernen Hirsch, Hauptstraße 180
 Bisinger Anton, zum König von Portugal, Hauptstr. 171
 Bollerer Adam, z. Pfälzer Hof, Hauptstr. 127
 Eckert L., z. Goldenen Römer, Hptstr. 41
 Engelmann Moriz, zur Goldenen Sonne, Hauptstr. 172
 Frank Theodor Witw., zur Weißen Rose, Fischmarkt 3
 Geiser Jean, z. Goldn. Herz, Hauptstr. 183
 Hainthaler J., z. Rodensteiner, Sandgasse
 Hag Bernhard, zur Schwarzen Traube, Gaspelg. 8
 Hoffmann Chr., z. Neuen Pfalz, Hptstr. 117
 Krall J. W., z. Friedrichsburg, Hptstr. 94
 Laub Johann, Hauptstr. 224
 Lingg Gg., zur Goldn. Gerste, Hptstr. 93
 Maurer Jakob Witwe, Neckarmünzg. 14
 Meinhardt Louis Witw., z. Adler, Hptstr. 195

Schack M., zum Goldenen Hirsch, Ziegelhäuser Landstr. 18
 Voigt Karl, zum Perkeo, Hauptstr. 75
 Wagner Karl, zum Grünen Laub, Rhm. Brückenstr. 14
 Walz Friedr. Ww., z. Gold. Hecht, Steing. 2
 Weidner J., z. Prinz Friedrich, Ketteng. 9
 Werle Gg., z. Weißen Roß, Hauptstr. 210
 Wiest Friedrich Witwe (Leonh. Hoffmann), z. Goldenen Anker, Untere Neckarstr. 50
 Worzel Johann, Hauptstr. 28

g. Pensionen für Familien und Studierende.

Caemmerer Elise Witwe, Leopoldstr. 3
 Pension Anglaise (Abrahams Lydia, Anny und Julia Fr.), Leopoldstr. 49
 Pension Internationale (Mad. Hoffman), Leopoldstr. 18 und 20
 Mühlmann Philipp, Hotel u. Pension Lang, Mohrbacherstr. 13. 15
 Schaefer Ludwig und Michel Emil (Grand Hotel), Mohrbacherstr. 11
 Schildcker August, Plöck 101
 Völker Fr., beim Bahnhof Schlierbach

Bahn=Ärzte.

Eberle Jakob, Grabeng. 14. Sprechstunden 9-6, Sonntags 9-12
 Frey Max, Akademiestr. 2. Sprechstunden 9-6
 Löhrs Hch., Dr., Hauptstr. 121. Sprechstunden 2-5, Sonntags 9-12
 Marcuse Max, Sandg. 7. Sprechstunden 9-12 und 2-5; für Unbemittelte 12-1
 Widdelkamp Oskar, Dr., Leopoldstr. 14. Sprechstunden 9-4

Bahn=Techniker.

Barth Johann G., Hauptstr. 8
 Geierhaas Elise Fr. (Karl Ph. Geierhaas Nachf.), Heug. 1
 Hirschmann Ludwig, Leopoldstr. 48
 Krey Georg, Plöck 5
 Reuter Georg, Hauptstr. 18

Zeichenlehrer und Lehrerinnen.

Bender Lina Fr., Hauptstr. 63 (im Hofe links)
 Reinhardt Alfred, Rhm. Brückenstr. 16
 Weith Fr., Univ.-Zeichenlehrer, Plöck 49

Zeitungs=Verlage.

Anzeiger Heidelberger, mit Unterhaltungsblatt, erscheint täglich; Redaktion, Druck und Verlag von Friedr. Wilh. Buchheim, Krämerg. 1
 Anzeiger Neuer Heidelberger, mit Unterhaltungsstunde u. illustr. Sonntagsblatt, erscheint täglich; Redaktion, Druck und

Verlag von Georg Geisendörfer, Untere Neckarstr. 17

Fremdenblatt Heidelberger, erscheint vom 1. Mai bis 1. Oktober täglich; Druck und Verlag von Karl Pfeffer, Brunneng. 24

„Die Kirche“. Ev.-protest. Sonntagsblatt. Erscheint wöchentl. einmal; Herausgeber f. Baden: Stadtpr. J. Schüd hier und Fr. F. Jffel in Freiburg. Druck und Versandt: J. Hörning, Hauptstr. 55 a

Pfälzer Bote, erscheint täglich; Redaktion: Julius Zecker, Druck und Verlag von Gebr. Huber (Karl Huber), Zwingerstr. 7

Tageblatt Heidelberger (Generalanzeiger), mit Unterhaltungsblatt, „Alt-Heidelberg“, erscheint täglich; Redaktion: Friedr. Klen, „Die lustigen Heidelberger“, Humorist. Blatt, erscheint wöchentlich, Druck und Verlag von Karl Pfeffer, Brunneng. 24

Volksblatt Heidelberger, erscheint 3 mal wöchentlich; Redaktion, Druck u. Verlag von Georg Geisendörfer, Untere Neckarstr. 7

Süddeutsches Evangelisch=protestantisches Wochenblatt, erscheint 1 mal wöchentlich; Redaktion: Farrer Schneider in Neuenheim, Druck und Verlag von Adolph Emmerling & Sohn, Untere Neckarstr. 21
 Zeitung Heidelberger, mit Familienblätter, erscheint täglich; Redaktion: Fr. Emmerling, Druck u. Verlag von Adolph Emmerling & Sohn, Untere Neckarstr. 21

Zimmermeister.

Beiler Christian, Rhm. Kurze Gasse 198
 Deininger Jak., Rhm. Rahmeng. 151
 Horn Rudolf, Bahnhofstr. 59
 Ischi Karl, Bergheimerstr. 79
 Oberfeld G. (Jnh. Frz. Hub-Oberfeld und Theod. Oberfeld), Schlierb. Landstr. 30
 Reiter Franz, Uferstr. 14 u. Schneidmühlgasse 11
 Reiter Martin (Jnh. Aug. Reiter u. Emil Edel), Uferstr. 32
 Scherer Wendelin, Rhm. Römerstr. 242
 Schmidt Georg, Hauptstr. 44
 Straub Joh., Hauptstr. 245, Karlsthor
 Treiber Urban, Rhm. Lutherstr. 165
 Veth Stephan, Bergheimerstr. 45
 Walz Eduard, Hünferstr. 16
 Weber Friedrich, Schlierbach 25
 Weller Ludwig, Rhm. Rahmeng. 147
 Wismeier Jakob, Bergheimerstr. 52
 Wolf Friedrich, Rhm. Lutherstr. 218

Zinngießer.

Solda Franz, Ingrimstr. 20 a
 Weißbrod Peter Witwe, Unterestr. 20

I. Großh. Badische Staatsbehörden.

1. Großh. Bezirksamt.

Hauptstraße 209.

Amtsvorstand: Otto v. Scherer, Geheimer
Regierungsrat

II. Beamter: Dr. Kühn, Oberamtmann

III. Beamter: Oskar Frech, Amtmann

Ein Amtsgehilfe

Revisor: Amanus Mayer

Revident: Laur

Registrator: Heinrich Friederich

Sportelbeamter: Karl Mathos

Patz- und Meldebureau: Karl Brenneis,

Polizeiaktuar

Aktuare: Karl Walter, W. Kaufmann,

Gerard, Bisdorf

Defopisten: Bechtel, Lankes

Amtsdiener: Jaf. Kopp u. Johann Gg. Hoss

Polizeikommissär: Joh. Phil. Friedr. Ege

Polizeiwachmeister: Georg Bierneisel und

Karl Ludwig Schönig

Polizeiergeanten: Peter Dolland, Ludwig

Balles und Konrad Schley

Schuzmänner: Steph. Aug. Karl Bäuerle,

Gottl. Bauer, Friedrich Beck, Theodor

Brodmann, Ferdin. Brenzinger, Joseph

Eisele, Matthias Friedrich, J. B. Gös,

Franz Joseph Karg, Joseph Karpferer,

Sebast. Klugermann, Georg Adam Kolb,

Joh. Herm. Kramer, Karl Lauer, Theod.

Meister, Wilh. Neubert, Martin Niebel,

Karl Penninger, Christian Raab, Ludw.

Rees, Jof. Schill, Adam Schilling, Ph.

Jacob Schmelter, Herm. Schwab, Phil.

Seis, August Schmitt, Karl Schuler,

Max Taylor, D. Treu, Wilhelm Winkler

und Georg Wolf

Gendarmerie-Wachtmeister: Gustav Wahl,

Unterestr. 16

Gendarm: Ludwig Huber, Hirschstr. 1

" Schumacher, Bizewachtmeister,

Hirschstr. 9

" Karl Keß, Lauerstr. 16

" Ad. Dornberger, Ob. Neckarst. 4

Bezirksbauhücher f. die Feuerversicherung:

Architekt Ph. Krall, Georg Schmidt und

Ortsbauhücher Fr. Schrade

Bezirksärzte: Hofrat Prof. Dr. Knauff und

Medizinalrat Heinrich Fink

Bezirkstierarzt: Fr. Fuchs

Mitglieder des Bezirksrates.

Geh. Hofrat Karlowa, Stadtrat C. Leim-

bach, Fabrikant C. Pirsch in Heidelberg,

Bürgermeister Stoll von Neckesheim,

Stabhalter Zimmermann von Schwaben-

heim, Gastwirt C. Heckmann von Neckar-

gemünd, Kunstmühlenbesitzer C. Heft von

Bammenthal, Gr. Oberförster Vogt von

Neckargemünd, Stabhalter Schuh vom

Grenzhof

2. Großh. Amtsgericht.

Seminarstraße 3.

Amtsrichter: Dr. Karl Stah, Oberamtsrichter,

Ed. Büchner, Oberamtsrichter, Heinrich

Silpfl, Oberamtsrichter, Franz Engel-

berth, Amtsrichter

Gerichtsschreiber: Martin Fabian u. Karl

Braungart

Registraloren: Edmund Heim und Leopold

Schwarz

Aktuare: Leop. Ebbecke, Friedr. Kragerl,

Nikol. Zöfl, Jof. Dietrich, Joh. Christ,

Johann Feigenbus

Gerichtsvollzieher:

Distriktsenteilung hinsichtlich der von Amts-

wegen angeordneten oder unter Vermittlung

des Gerichtsschreibers den Gerichtsvoll-

ziehern übertragenen Geschäfte (§ 20 Abs. 1

Gerichtsvollzieherordnung).

Distrikt I. Julius Stinger: Sämtliche Zu-

stellungen von Amtswegen in der Stadt

Heidelberg

Distrikt II. Emil Schüle: die westliche

Hälfte der Stadt Heidelberg mit der

Märzgasse und Bienenstraße als Grenze

Distrikt III. Friedrich Schmezer: die östliche

Hälfte der Stadt Heidelberg mit der Bie-

nenstraße und Märzgasse als Grenze

Distrikt IV. Joh. Zanda: die Orte Eppel-

heim, Leimen, Rohrbach, Sandhausen,

Kirchheim, Nuzloch, St. Ilgen, Wieb-

lingen

Distrikt V. J. Gijengrein in Neckargemünd:

die Orte Neckargemünd (Kümmelbacher-

hof, Biegelhütte), Bammenthal (Neils-

heim), Dilsberg (Dilsbergerhof, Neuhof,

Lochmühle, Rainbach), Gaiberg, Gau-

angeloch, Kleingemünd, Lobensfeld (Wid-

dersbacherhof, Klingelthalerhof, Kloster-

lobensfeld), Mauer, Neckesheim, Mönchzell,

Mückenloch (Neckarhäuserhof), Dschen-

bach (Lingenthal, Maissbach), Spechbach

(Neumühle), Waldhilsbach, Waldwim-

mersbach, Weienbach (Langenzell)

Distrikt VI. D. Stetter: die Orte Schönau (Hasselbacherhof, Michelbuch), Altenbach, Almindorf, Brombach, Doffenheim, Eiterbach, Handschuhshheim, Heddesbach, Heiligkreuzsteinach, Lampenhain (Wärsbach, Hamühle, Hilsenhain, Schaafhof, Vorderheubach), Neuenheim, Petersthal, Wilhelmsfeld, Ziegelhausen (Bärenbach, Haarlach, Neuburg, Stift, Stifsmühle)

Zur Uebernahme der von den Parteien unmittelbar erteilten Aufträge ist der Gerichtsvollzieher ohne Rücksicht auf die Geschäftsverteilung verpflichtet.

Amtsgerichtsdienere: Martin Weidemaier und Adam Schindwein

Gefangenwärter: Philipp Hahn

Gefangenwärtergehilfe: Hemmerich

Gerichtliche Dolmetscher und Uebersetzer: für Französisch: Karl Philippe hier, für Englisch: Prof. Dr. Ihne und als Ersatzmann: Prof. G. Holzer, beide in Neuenheim

3. Großh. Staatsanwaltschaft Mannheim mit Sitz in Heidelberg.

Seminarstraße 3.

Staatsanwalt: Freihr. Alexander v. Dusch
 Amtsanwalt: Karl Mittermaier
 Kanzlei-Sekretär: Johann Hirsch

Kopisten: Aktuar Karl Frommer
 Incipient: Friedrich Wagner

4. Großh. Notare.

Alfred Start, Notar des I. Distrikts, Geschäftszimmer Hauptstr. 88 (umfasst den östlichen Teil der Stadt von der Bauamts-gasse, Friedrichstraße u. Schießthor ab mit Klingenteichstraße und Mollentur)

Karl Friedrich Bucherer, Notar des II. Distrikts, Geschäftszimmer Hauptstr. 87 (umfasst den westlichen Teil der Stadt von der Bauamts-gasse, Friedrichstraße und Schießthor ab mit Schlierbach, Kothhof und Speyererhof)

Alfons Ernst Eugen Lugo, Notar des III. Distrikts, Geschäftszimmer Hauptstr. 94

(umfasst die Orte Eppenheim, Doffenheim, Schwabenheim, Handschuhshheim, Neuenheim, Wieblingen und Grenzshof)

Wilhelm Hahn, Notar des IV. Distrikts, Geschäftszimmer Hauptstr. 115 (umfasst die Orte Kirchheim, Rohrbach, Leimen, Nufloch, St. Jgen, Sandhausen, den Gegenichshof, Pleitartsförsterhof und Bruchhäuserhof)

Karl Maria Hönninger, Notar des V. und VI. Distrikts, wohnhaft in Neckargemünd umfasst die übrigen Orte des Amtsgerichtsbezirks

5. Großherzoglich Badische Staats-Eisenbahn.

A. Großh. Betriebsinspektor für den Bezirk Heidelberg.

Rohrbacherstraße 8.

Betriebsinspektor: Friedrich Hartmann
 Assistent: Ludwig Herz
 Ablösbeamter für den Bezirk: Zul. Neber, Expeditions-Assistent
 Kanzlei-Assistent: Karl Kloster

Personen- u. GepäcKabfertigungs-Bureau:

Vorsteher: Gustav Wigand, Stationskontroleur
 Gehilfen: Friedr. Wilh. Schroth, Philipp Gorn, Georg Stähle
 Gehilfinnen: Luise Steiglehner, Susanna Scheid, Marie Franziska Müller, Karoline Göbel und Marie Spegg

Telegraphen-Bureau:

Vorsteher: Wilhelm Werber, Telegraphenkontroleur
 Gehilfinnen: Elise Risch, Anna Ries, M. Kreszenzia Bachmann, Klara Dreher und Marie Kerle

a. Großh. Bahnverwaltung.

Stationsvorsteher: Oberh. Mütsch, Bahnverwalter
 Stations-Assistenten: Adolf Graf, Philipp Gaa, Friedr. Lint, Eduard Hönig
 Expeditions-Assistenten: August Bahmer, Karl A. Weis, M. Beierbach, Fr. Stolz, Karl Goos, Eugen Stolz und Adolf Horn
 Stationsmeister: Wilh. Faas, Joh. Wilmann, Emil Bläse, Paul Braun, Ludwig Praß und Joseph Schick
 Stationskassie: Stationskontroleur Gustav Wigand
 Magazinmeister: Christian Neßler

Bureaudiener: Ferdinand Farnländer
 Portier: Ludwig Schäfer, Michael Gödelmann, Jonas Grittmann u. Karl Kirsch
 Signal- und Weichenwärter im Bahnhofe: 44 Mann
 Arbeitspersonal: 56 Mann

b. Groß. Güterverwaltung.

Vorsteher: Karl August Sprauer, Güterverwalter

Assistenten: Heinr. Brenner, Adolf Manger, Hermann Fink, Melchior Wals, Adolf Henninger, Philipp Baumeister, Friedr. Fries, Joseph Reichert, Heinr. Nüdinger, Albert Langenbrunner, Bernhard Köhr-auer und Joh. Phil. Freitag

Gehilfen: Wilh. Hammann, Georg Eckert, Friedr. Gamber, Oskar Karmann, Karl Krieg, Karl Schuh, Karl Müller, Jos. Anton Konrad, Philipp Gramm, Wilh. Hinterskirch, Wilhelm Neef und Adolf Raupp

Gehilfinnen: Auguste Uihlein, Mary Wild und Ida Schneble

Arbeitspersonal: 37 Mann

c. Fahrpersonal.

Zugmeister: Lorenz Stader, Ludw. Föhner, Friedr. Wipfler, Vincenz Bloss, Wilhelm Bloss, Johann Zimmermann, Eginhard Müller, Johann Huber, Ernst Ludwig

Bender, Karl Keck, Otto Burkert und Karl Friedrich Spranz

Oberschaffner: Sebastian Schäfer, Johann Scherer, Konr. Vanjchenbach, Nepomuk Aich, Ludwig Nagel, Bernhard Franz, Friedrich Kiefer, Konrad Göbel, Franz Derr, Aug. Schimmel, Jos. Böhlinger

Schaffner: Peter Krug, Philipp Göhler, Georg Sauerzapf, Jakob Kühny, Joseph Becker, Gustav Hornung, Georg Kiefer, Andr. Händel, Peter Skippenhan, Jakob Gebhardt, Karl Mathes, Friedr. Bogler, Joh. Schweizer, Adam Berger, Jakob Mägele, Bernhard Auth, Jos. Sauerzapf, Jakob Waffenschmidt, Joseph Vader, Andreas Hilbenbrand, Ludwig Schmidt, Christian Hoffstätter, Bernhard Schröder, Martin Sauerzapf, Georg Gerbert, Sebastian Klormann, Philipp Wittmann, Joh. Gg. Kalkschmitt und Joh. Weileiter

Hilfsschaffner: 8 Mann

Bremser: 17 Mann

Güterbegleiter: 3 Mann

Groß. Bahnexpedition Heidelberg, Station Karlssthor.

Bahnexpeditor: Georg Ernst

Assistent: Ferdinand Demme

Gehilfe: Robert Fric

Bureaudiener: Wilhelm Körber

Rechenwärter: 2 Mann

1 Arbeiter

B. Groß. Bahnbau-Inspektor für den Bezirk Heidelberg I.

Luisenstraße 19.

Bahnbauinspektor: Eduard Godel

Bahningenieur: Richard Hergt

Ingenieur: Hans Reichold

Hochbauassistent: Heinrich Nebmann

Kanzlei.

Bureauassistent: Jak. Friedr. Bartholomä

Gehilfe: Johann Waldbi

Bureaudiener: Jakob Burger

C. Groß. Bahnbau-Inspektor für den Bezirk Heidelberg II.

Bahnhofstraße 2.

Bahnbauinspektor: Oberingenieur Herm. Fuchs

Bahningenieure: Karl Buzengeiger und Christian Lehmann

Hochbauassistent: Anton Fertig

Architekt: Christian Mai

a. Kanzlei.

Assistent: Julius Gantert

II. Gehilfe: Eugen Decker

Zeichner: Joseph Martin

Bureaudiener: Georg Böhler

b. Heußerer Dienst.

Bahnmeister: Wilhelm Götz, Anton Dörr und Heinrich Köhler

D. Groß. Maschinen-Inspektor in Heidelberg.

Bahnhofstraße 2.

Maschinen-Inspektor: Heinrich Kutruff

Maschinen-Ingenieur: Hermann Poppen

Technischer Assistent: Friedrich Wolff

Berksführer: Johann Stähle, Johann Ad.

Koepfel und Peter Wagaß

Berkschreiber: Jak. Gilbert u. Herm. Ortlieb

Wagenrevidenten: Heinr. Hartshuh, Joh.

Mich. Reinhard und Joh. Gg. Hoffmann

Arbeitspersonal: 148 Mann

a. Kanzlei.

Bureau-Assistent: C. F. du Bois

Kanzlei-Gehilfe: Karl Hammel

Bureaudiener: Jakob Bartholomä

c. Fahrpersonal.

Lokomotivführer: Dan. Baier, Joh. Beisel,

Heinr. Bauer, Frz. Büchler, Ludw. Benz,

Gd. Büchler, Mich. Böhlinger, Christian

b. Werkstätte.

Werkmeister: August Sadzki

Doll, Friedr. Göggel, Friedr. Greiner, Wilh. Friedr. Groß, Jos. Haas, Valent. Hefft, Joh. Heß, Peter Hebert, Adam Jungmann, Karl Humburger, Phil. Jak. Kettenmann, Adam Kirchenlohr, Jul. Köhler, Georg Ludwig Krambs, Karl Friedr. Krämer, Heinr. Kunz, Joh. Jak. Laubert, Jos. Lösch, Leopold Lohmer, Heinrich Wilhelm Meyer, Heinr. Müller, Joh. Heinr. Müller, Jak. Münch, Karl Nächtel, Herm. Neuer, Johann Neuter, Hch. Rhein, Adolf Ruf, Karl Aug. Sachs, Leop. Schnorr, Nik. Seiler, Wilh. Scholl, Karl Wilh. Schwarz, Leop. Stratthaus, Hz. Stoll, Leop. Weibert, Friedr. Benz, Phil. Weber, Friedr. Bahnleiter, Heinr. Zimmermann

Reserve-Führer: Hch. Stecher, J. Treiber, Philipp Gerbert, Karl Stegmaier, Ernst Friedlin, Joh. M. Kimmeler, Jos. Herr, Simon Jobel, Joseph Kühnle, Martin Lauer, Frz. Sauer, Otto Mensch, Friedr. Humberger, Jakob Kögel
 Lokomotiv-Heizer: Karl Arnold, Gg. Bähr, Joh. Friedr. Bähr, Ludw. Berenz, Hch. Beierle, Alb. Billharz, Frz. Bos, Nepom.

Joh. Braun, Ferd. Eberenz, K. Ehbrecht, Joh. Föhringer, Karl Fuchs, Ludwig Händel, Karl Hermann, Peter Hornuth, Joh. Hör, L. Kenne, Joh. Jak. Kenne, Friedr. Konrad, Jak. Knauber, Philipp Lechner, Peter Pfäumer, Konr. Kinkles, Sebastian Kohnmann, Georg Keidel, Friedr. Sachs, Georg Jakob Schäfer, Jak. Schelling, Joh. Scholl, Chr. Wallenwein, Ernst Wanderer, Wendel. Wiedhopf, Albert Wirsching, Mich. Wirth, Gg. Zimmermann u. Karl Ant. Scherer
 Reserve-Heizer: 22 Mann

Wagenwärter: Friedr. Berger, Leop. Buch, Friedrich Fischer, Georg Peter Großkopf, Ludwig Günther, Johann Heger, Johann Chr. Hettinger, Karl Hofmann, Mich. Korn, Joh. Ad. Kuch, Jos. Kunz, Hch. Kudis, Ludw. Leimer, Chlv. Lichter, Joseph Roth, Georg Schent, Peter Schmieder, Andreas Schneider, Joseph Ant. Freund, Martin Bangert, August Mock, Christ. Ansmann, Bened. Jung, Peter Weiß, Jakob Holler, Bernhard Jüngst und Ernst Kapp
 Hilfs-Wagenwärter: 16 Mann

6. Main-Neckar-Eisenbahn.

Staatsbahn mit Direktion in Darmstadt.
 (Gemeinschaftliches Eigentum von Baden, Hessen und Preußen.)

Hauptstation Heidelberg.

Rohrbacherstraße 6.

A. Stationsdienst.

a. Stationsvorsteher, zugl. Stationskassendient:

Gustav Stoll

b. Fahrdienst-Bureau.

Assistent: Karl Fries

Gehilfen: Heinr. Hoffmann, Friedr. Weiß

c. Personen-, Gepäck- u. Telegraphen-Expedition.

Assistenten: Karl Schuhmacher, Fr. Hausenstein

Telegraphisten: Jakob Lang, Oskar Volk

d. Fahrpersonal:

Zugmeister: Xaver Huber, Kaspar Luz, Joh. Göhrig, Ernst Walch u. Jos. Eigg

Schaffner: August Kapp, Jakob Auftring, Heinr. Bellinger, Balth. Hahn, Heinrich Hartmann, Franz Köhly, Joh. Koppert, Adam Lennert, Joh. Rehn, Val. Reichen-

bach, Otto Schwörer, Ed. Torwest, Gg. Wolf, Wilh. Lambrecht, Karl Miedert, Karl Köhler, Ignaz Ries, Wilh. Scherer, Fr. Wolfmüller, Friedr. Schmitt, Adam Giehler (prov.)

Hilfschaffner: Michael Braun, Hermann Klappes, Abraham Schweifart, Heinrich Kragerl, Leonh. Grimm, Ludw. Schweifert, Michael Bickle, Ludwig Walter, Karl Merklin, Richard Staudt, Steph. Kraus, Otto Burkhard, Karl Welt

e. Stationspersonal.

Pförtner: Ph. Niegler, Joh. Legeisen

Hilfspförtner: Jakob Wegel

Bureau-diener: Wilhelm Schell

Weichenwärter: Friedrich Müller, Valentin Stein, August Göz, Andreas Gramm

Hilfswärter: 2 Mann

Bremser und Bahnhofsarbeiter: 57 Mann

B. Güter-Verwaltung.

Prov. Vorsteher: Philipp Seiler, Stations-Assistent

Assistenten: Jak. Haas, Karl Beyer

Gehilfen: Friedrich Horschler, Anton Maier, Severin Poppel, Franz Keibel, Gerhard Gramlich

Ladmeister: Jakob Feigenbus (prov.)
Bureaudiener: Johann Wöhinger

Fahrpanner: 3 Mann
Güterbodenarbeiter: 14 Mann

C. Betriebs-Werkstätte.

Werkstättevorsteher: Julius Zehle
Werkführer: Adolf Sulzer
Buchführer: Pius Schmidt
Gehilfe: Richard Böhmide

a. Fahrpersonal:

Lokomotivführer: Otto Wippermann, Karl Stahl, Karl Fehrenbach, Adam Gamber, Philipp Hartenstein, Joseph Schmidt, Karl Bernauer, Adolf Böhmide, Jakob Beckenbach, Georg Hornung, Friedrich Knobel, Georg Müller, Joseph Fischer, Ludwig Trötschler, Georg Keibel, Viktor Single

Reserveführer: Konr. Ernst, Joh. Stegmaier, Phil. Gebhardt, Martin Henny, Jakob Ernst, Ambros Diebold, Karl Erlewein, Georg Hanf, Johann Zahnleiter, Karl Habich, Karl Deibel, Heinrich Gräfer, Joh. Brenz, Adam Weber
Lokomotivbeizer: Ludw. Hofmeister, Heinr. Heitmann
Reservebeizer: Gg. Reuter, Meinh. Krempel

Wilh. Keisch, Heinr. Job, Jos. Ober, Ludw. Krumm, Jos. Klog, Ferdinand Meeser, August Genannt, Ludwig Markmann, Jakob Windisch, Wilh. Schlic, Joh. Huck, Adam Hochlenert, Ludwig Schäfer, Phil. Kimmeler, Heinr. Müller, Heinr. Zimmermann, Wilh. Perino
Wagenwärter: Alois Maier, Lorenz Kohnacher, Karl Windisch, Joseph Schäfer, Konr. Schlegel, Karl Stahl, Heinrich Gleich, Johann Müller

Reservewagenwärter: Anton Kemmlinger, Heinr. Fischer, Heinr. Wabel, Michael Winnewisser, Gg. Vieber, S. Mändler, Phil. Stos, Friedr. Fein, Jos. Müller, Peter Bach, Jak. Berger, Joh. Jung, Jos. Weinköb, Karl Müller, Ludw. Boos

b. Revisionspersonal:

Wagenrevidenten: Johann Martin, Georg Maisch, Konrad Schuppert
Werkstätte-Arbeiter: 60 Mann

D. Materialverwalter und Bahnmeister.

Franz Dischinger

Regulier- und Magazinarbeiter: 15 Mann

7. Großh. Hauptsteueramt.

Marktallhof 1.

Oberzollinspektor: Otto v. Langsdorff
Hauptamtsverwalter: Frdr. Hofmann
Hauptamtskontrolleur: Joh. Derndinger
Steuerkontroleure: Ludwig Belz u. Karl Bährer
Buchhalter: Emil Welker, Finanzpraktikant, Alfred Wirthle, Finanzassistent
Steuergehilfe: Emil Sternheimer, Finanzassistent

Hauptamtsassistent: Kaspar Neckermann und Hauptamtsgehilfe: Ernst Seibert
Revisionsaufseher: Joseph Hafensrats und Friedrich Zimmermann
Bureaugehilfe: Philipp Müller, Finanzgehilfe
Niederlageaufseher: Franz Anton Gottstein
Hauptamtsdiener: Raphael Steible

Zollabfertigungsstelle im Bad. Bahnhofs.

Vorstand: Friedrich Stepp

Hauptamtsgehilfe: Joseph Stahl

Hauptamtsdiener: G. M. Scholl

Steuereinnemerei I. Schulgasse 6.

Einnemher: Valentin Hoffmann
Steuereinnemereigehilfe: Joh. Anton Link
Erhebt im östlichen Stadtbezirk:

1. Die Grund-, Häuser-, Gewerbe- und Einkommensteuer. 2. Die Gewerbesteuer von

Wanderlagern von der ganzen Stadt. 3. Die Kapitalrentensteuer. 4. Die indirekten Steuern. 5. Das Brandgeld. 6. Die Gerichtskosten und Notariatsgebühren in der ganzen Stadt, Schlierbad und Kahlhof

Steuereinnemerei II. Schiffgasse 4.

Einnemher: Stephan Köhle
Steuereinnemereigehilfe: Karl Jos. Müller
Erhebt im westlichen Stadtbezirk:

1. Die Grund-, Häuser-, Gewerbe- und Einkommensteuer, sowie die Grundsteuer für

die Ausmärker u. die Gewerbesteuerarten. 2. Die Kapital-Rentensteuer. 3. Die indirekten Steuern. 4. Das Brandgeld. 5. Die Verwaltungsporteln, Forstgerichtsgefälle, Steuerstrafgefälle u. Hundstaren von der ganzen Stadt

Steueraufsichtsmannschaft.

Steueroberaufseher: Jakob Zimmermann	Steuermahner: Johann Bechtel u. Joseph Schneider
Steueraufseher: Gottfr. Blas, St. Pracht, Mich. Diehm, Wilh. Ulrich	

8. Steuer-Kommissariat.

Nathaus.

Großh. Steuerkommissär Kästle für die Stadt mit Neuenheim und die Landorte Dossenheim, Handschuhsheim, Wieblingen und Ziegelhausen	Gehilfe: J. S. Weil
Steuerkommissär Hog für die übrigen Orte des Landbezirks (Bureau: Grabeng. 9)	Gehilfe: Finanzassistent Kiefer
Steuerkommissärassistent: J. Meigner	

9. Großh. Domänenverwaltung.

Nohrbacherstraße 19.

Vorstand: Domänenverwalter K. Futterer	III. Gehilfe: Peter Baro
Buchhalter: Philipp Mayer	Diener: prob.: Frau Riemer
II. Gehilfe: Karl Hohl	

10. Großh. Bezirksforstei.

Nohrbacherstraße 19.

Dienst-Vorstand: Oberförster Emil Viehler	Gehilfe: Forstpraktikant Graf Jos. v. Wäfer
---	---

11. Großh. Bezirksbau-Inspektion.

Augustinergasse 13.

Bezirks-Bauinspektor: Julius Koch	Technischer Gehilfe: Wilhelm Geseff
Assistent: Joseph Schmieder	

12. Großh. Wasser- und Straßenbau-Inspektion.

Bergheimerstraße 18.

Oberingenieur: M. Wippermann	Straßenmeister: Martin Schott u. Kaspar Knauer
Ingenieur: Heinrich Ludwig Kayser	
Bureau-Assistent: Ludwig Schmidt	

13. Großh. Kultur-Inspektion.

Bergheimerstraße 18.

Vorstand: Oberingenieur August Baumberger	Urban, Joseph Kiefterer hier, Jonas Reuthard in Landenbach
Ingenieur: Ludwig Meeß, Ing. II. Kl.	Straßenmeisteranwärter: Gottlieb Schönlé
Kulturoberaufseher: Karl Schäßle, Georg	Bureaugehilfe: Stephan

14. Großh. Kreisschulvisitatur Heidelberg-Mannheim.

Sandgasse 9.

Kreisschulrat: Hermann Strübe.

Ia. Nebenbahn Mannheim-Weinheim-Heidelberg.Betriebs-Verwaltung: Darmstadt, Georgstraße 10
Betriebsdirektor: Wolff**Station Heidelberg.**

Stations-Vorsteher: A. Dölk, Bahn-Verwalter
Stations-Assistenten: W. Klein, G. Becker, F. Liebig

Bahn-Kasse.

A. Dölk, Bahn-Verwalter
Bureaudiener: Fischer
Arbeitspersonal: 9 Mann

Fahrpersonal.

Zugführer: W. Zeeb
Schaffner: A. Lindenlaub
Hilfsschaffner: 2 Mann

Lokomotivpersonal.

Lokomotivführer: J. Amann
Geprüfter Heizer: W. Ladenspiel

II. Königliche Militärbehörde.

Garnison-Veltester: Thieme, Oberstlieutenant 3. D. und Bezirks-Kommandeur.

Landwehr-Bataillons-Bezirk Heidelberg.

Kettengasse 18.

Kommandeur: Oberst-Lt. Thieme
Bezirksadjutant: Sek.-Lieut. Krumm vom
2. Bad. Grenad.-Reg. St. W. I. Nr. 110

Haupt- Melde- Amt Heidelberg	} 1. Bez.-Feldwebel B. Gollert 2. " " G. Kliebe 3. " " A. Schneider
---------------------------------------	---

2. Bad. Grenadier-Regiment Kaiser Wilhelm I. Nr. 110. II. Bataillon.

Seminarstraße 2.

Kommandeur: Major von Heyden
Adjutant: Sek.-Lieuten. Knandt
Hauptmann: Wagner
" Kunze
" Stoy
" v. Langsdorff II

Prem.-Lieuten.: von Schmid I, Frhr. von
Türkheim, von Oden
Sek.-Lieuten.: Müller II, Winkler, Fack-
ler, Sackpösch, Frhr. Schilling v. Can-
statt, Westermann, Dloff
Bataillonsarzt: Dr. Felix Spieß
Zahlmeister: Woitas

Garnisonverwaltung.

Vorstand: Garnison-Verwaltungs-Zuspektor Ziegenhorn

III. Kaiserliches Postamt.

Hauptpost: Mohrbacherstraße 3 — Stadtpost: Marfallstraße 6.

Vorsteher: Adolf Strauß, Postdirektor

Postassistent: Gustav Wacker

Ober-Postsekretäre: Raimund Freiherr von
Hunoltstein, Adolf Kraft u. Anton Meyer

Postsekretäre: Friedrich Ehrmann, Johann
Göhler, Leonh. Gwald, Otto Gehriete,
Leander Holzer, Herrn. Kobold, Martin
Kreiter, Frz. Mayer, Adalb. Merk, Gg.
Pfreundschuh, Rud. Kestle, Bapt. Niede,
Adam Sonnenschein, Jakob Weber und
Andreas Wiedmann

Ober-Postassistenten: Johann Aniey, Ph.
Stern

Postassistenten: Leonhard Hillengas, Chri-
stian Hirsch, Fr. Kuchenbecker, Heinrich
Lair, Adam Schleicher, Konr. Schmitt,
Philipp Schneider, Gustav Stadler

Postgehilfen: Maximilian Ehrmann, Aug.
Geißler, Euseb. Scheber, Ludw. Senft

Packbesteller: Heinr. Bontemps, Heinrich
Hänle, Heinr. Rudolph, Remig. Steiner

Briefträger: Sebastian Arnold, Franz Gg.
Bender, Joh. Beda Ehrlenbach, Ludw. G.

Heilig, Franz Ignaz Heis, Heinrich La-
made, Aug. Pinnerer, Christoph Mohr-
hurs, Phil. Rupp, Hugo Schler, Adolf
Schmitt und Daniel Zimmermann

Postanweisungsbesteller: Leonh. Abelman, n,
Peter Bayer und Heinr. Solda

Post-Packmeister: Johann Burkart

Postschaffner: Franz Ludwig Bender, Joh.
Budel, Ph. Christ, Ph. Heuser, Anton
Klenter, Franz Kraus, Valentin Lösch,
Julius Schlelein, Nikol. Siegel, Karl
Stams, Wilh. Stulz und Egidius Uhrig

Paketträger: Adam Großkopf, Jak. Lay

Landbriefträger: Peter Frey

Posthilfsboten: Joh. Jak. Ballmann, Aug.
Buch, Fr. Oberhard, Augustin Eiermann,
Frz. Gust. Eimer, Gg. Ant. Englert, Ant.
Ab. Friedel, Phil. Johann Frik, Martin
Froschauer, Jos. Hörner, Ludw. Jordis,
Fr. Konrad, Phil. Krager, Wilh. Meier,
Ludwig Pfeiffer, Johann Schweikart,
Johann Weber

Posthalterei: Jakob Ventner

Die Posthalter sind geöffnet: an Wochentagen: a) im Sommerhalbjahr von
7 Uhr vormittags bis 8 Uhr abends; b) im Winterhalbjahr von 8 Uhr vormittags bis
8 Uhr abends. An Sonn- und Feiertagen: von 7- bzw. 8-9 Uhr vormittags und
von 5-7 Uhr nachmittags.

Die Telegramm-Annahme ist geöffnet: a) Beim Postamt in der Mohrbacherstraße:
täglich im Sommer von 7 Uhr vormittags bis 9 Uhr abends, im Winter von 8 Uhr
vormittags bis 9 Uhr abends. Während der Nachtzeit findet die Telegramm-Annahme
in der Packkammer des Postamts in der Mohrbacherstraße — Eingang vom

Hofe — statt. b) Beim Postamt in der Marstallstraße: an Wochentagen wie unter a, an Sonn- und gesetzlichen Feiertagen im Sommer von 7 Uhr, im Winter von 8 Uhr bis 9 Uhr vormittags, von 11 bis 12 Uhr vormittags, sowie von 5 bis 7 Uhr nachmittags.

Postsendungen werden auch außerhalb der Schalterdienststunden gegen eine besondere, bei der Einlieferung zu entrichtende Gebühr von 20 Pfg. zur Beförderung angenommen. Die Annahme erfolgt bei dem Postamt in der Mohrbacherstraße bis 9 Uhr abends am Telegramm-Aannahmeschalter, in der Nacht in der Packstube, bei dem Postamt in der Marstallstraße an dem Fenster oberhalb der Briefkastenöffnung.

Briefkasten befinden sich:

Bahnhofgebäude Karlsthor	Babisches Bahnhofgebäude (Perron)
Hauptstraße 221 (Rechtsanwalt Dr. Schulz)	Mohrbacherstraße 34 (Gärtner Scheurer)
" 209 (Großh. Bezirksamt)	Bergheimerstraße 43 (Bäcker Kraus)
" 206 (Prinz Karl)	Bergheimerstraße (Städt. Verbrauchsteuer- erheberhäuschen)
Marktplatz 10 (Mathaus)	Poststraße 2 (Akademisches Krankenhaus)
Steingasse 1 (Kaufmann J. Stauch Nachf.)	Bahnhofstraße (Eisenbahnwerkstätte)
Fischmarkt 4 (Kaufmann K. Will)	Zwingerstraße 13 (Joseph Wolff Witwe)
Kettengasse 9 (Bäcker J. Weidner)	in Schlierbach am „Jägerhaus“
Neue Schloßstraße 10 (K. Weißgerber)	in Neuenheim am Rathaus
Blöckstraße (Ecke der Sandgasse)	Ecke der Mönchhof- und Klosterstraße
Hauptstraße 96 (Kaufmann Loewenthal)	Neuenheimer Landstraße 42 und 66
Hauptstraße 78 (Kaufmann G. Morr)	Riegelhäuser Landstr. 12
Leopoldstraße 29 (Café-Restaurant Mai)	Mollenkurf, Speyererhof, Königtuhl, Kohl- hof-Hotel
Hauptstraße 16 (Privatmann Siegl)	
Main-Neckar-Bahnhof (Perron)	

Bei den nachverzeichneten Inhabern amtlicher Verkaufsstellen und bei den Orts- und Landbriefträgern können Postwertzeichen in geringern Quantitäten bezogen werden:

1. Kaufmann A. Held, Bergheimerstr. 27	6. Kaufmann Osk. Achenbach, Heumarkt 2
2. " Georg Morr, Hauptstr. 78	7. " Anton Meister, am Marktpl.
3. " Wilh. Bürkle, Hauptstr. 116	8. " G. Ehlfalt, in Neuenheim
4. " Karl Will, Fischmarkt 4	9. Restaurateur Jaf. Scholl z. Jägerhaus in Schlierbach
5. " K. G. Otto, Unterestr. 19	

Die Bestellung im Orte beginnt:

a) an Wochentagen: für Briefe 7 Uhr und 11 Uhr vormittags; 2⁰⁰, 4⁰⁰ u. 7⁰⁰ nachmittags;

für Postanweisungen: im Sommer 7 Uhr, im Winter 8 Uhr vormittags und 3 Uhr nachmittags;

für Wertbriefe und Pakete: im Sommer 7 Uhr, im Winter 7⁰⁰ vormittags und um 2⁰⁰ und 5⁰⁰ nachmittags;

b) an Sonn- und gesetzlichen Feiertagen: für Briefe 7 Uhr;

für Postanweisungen: im Sommer 7 Uhr, im Winter 8 Uhr vormittags;

für Wertbriefe und Pakete: im Sommer 7 Uhr, im Winter 7⁰⁰ vormittags.

Die Abfertigung der Landbriefträger findet statt: 1. an Werktagen: 7 Uhr vormittags und 4 Uhr 30 Min. nachmittags; 2. an Sonn- und Feiertagen: 7 Uhr vormittags.

Die Bestellung von Paketen nach dem Landbestellbezirke findet an Sonn- u. Feiertagen nicht statt. Am Charfreitage, Bußtage, Himmelfahrtstage, am ersten Oster-, Pfingst- und Weihnachtstage ruht die Bestellung nach dem Landbestellbezirke gänzlich.

Auszug aus dem Posttarif.

A. Tarif für gewöhnliche Briefe, Postkarten, Drucksachen, Warenproben, Geschäftspapiere, Einschreibsendungen.

I. Gewöhnliche Briefe:	frankiert	unfrankiert
Porto bis zu 15 Gramm einschließlich	10 Pfg.	20 Pfg.
Porto über 15 bis 250 Gramm einschließlich	20 Pfg.	30 Pfg.
Porto für je 15 Gramm nach den übrigen Ländern des Weltpostvereins	20 Pfg.	40 Pfg.
Porto für je 15 Gramm nach den nicht zum Welt- postverein gehörenden Ländern	40 Pfg.	80 Pfg.

II. Postkarten müssen frankiert werden. Das Porto beträgt:

a. für jede einfache Postkarte	5 Pfg.
b. für jede Postkarte mit Antwort	10 "
c. für jede Weltpostkarte	10 "
d. für jede Weltpostkarte mit Antwort	20 "
e. für jede Postkarte nach den nicht zum Weltpostverein gehörenden Ländern	20 " <small>insoweit zulässig</small>

Von Privaten hergestellte Postkarten mit aufgedruckten Ansichten nach dem Auslande werden nicht befördert.

III. Druckfachen müssen frankiert werden. Gewichtsgrenze im Reichspostbezirk: 1 Kilogramm.

Porto bis 50 Gramm einschließlich	3 Pfg.
" über 50 Gramm bis 100 Gramm einschließlich	5 "
" über 100 " " 250 " "	10 "
" über 250 " " 500 " "	20 "
" über 500 " " 1 Kilogramm	30 "
" für je 50 Gramm nach den Ländern des Weltpostvereins	5 "
" für je 50 Gramm nach den nicht zum Weltpostverein gehörenden Ländern	10 "

IV. Warenproben müssen frankiert werden. Gewichtsgrenze 250 Gramm.

Porto ohne Rücksicht auf Entfernung und Gewicht für jede Warenprobe 10 Pfg.
Porto für je 50 Gramm nach den Ländern des Weltpostvereins

5 Pfg., mindestens 10 Pfg.

Porto für je 50 Gramm nach den **nicht** zum Weltpostverein gehörenden Ländern . . . 10 Pfg., mindestens 20 Pfg.

V. Geschäftspapiere innerhalb Deutschland und nach Oesterreich nicht zulässig.

Porto für je 50 Gramm nach den Ländern des Weltpostvereins . . . 5 Pfg., mindestens 20 Pfg.

Porto für je 50 Gramm nach den **nicht** zum Weltpostverein gehörenden Ländern . . . 10 Pfg., mindestens 40 Pfg.

VI. Für Einschreibesendungen (Briefe, Postkarten, Druckfachen, Warenproben und Pakete ohne angegebenen Wert) ist außer dem betr. Porto eine Einschreibgebühr von 20 Pfg. ohne Rücksicht auf Entfernung und Gewicht zu entrichten.

Für Beschaffung eines sogen. Rückscheines weitere 20 Pfg. Wertangabe ist bei Einschreibesendungen nicht zulässig.

B. Postanweisungen sind bis zu 400 Mark zulässig. Die vorauszubehaltende Gebühr beträgt:

bis einschließlich 100 Mark	20 Pfg.
über 100 bis 200 Mark	30 Pfg.
über 200 bis 400 Mark	40 Pfg.

Formulare sind bei allen Postanstalten käuflich (ungestempelte je 20 Stück für 10 Pfg.). Zu Postanweisungen nach dem Auslande kommt ein besonderes Formular, welches mit lateinischen Buchstaben auszufüllen ist, in Anwendung.

Postanweisungen sind zulässig nach: der Argentinischen Republik, Belgien, Bulgarien, Canada, Chile, Constantinopel, Dänemark, den Dänischen Antillen, Egypten, Frankreich, Großbritannien (Irland), Hawaii, Japan, Italien, Luxemburg, Niederland, Norwegen, Oesterreich-Ungarn, Ostindien (Britisch), Ostindien (Niederländisch), Portugal, Rumänien, Salvador, Schweden, der Schweiz, Türkei, Tunis, den übrigen Britischen Besitzungen, den Vereinigten Staaten Amerikas.

C. Postauftragsbriefe müssen frankiert werden. Die Gebühr für einen Postauftragsbrief beträgt 30 Pfg.

Die Gebühren für einen Postauftrag zur Besorgung des Wechselaccepts bestehen aus folgenden Sätzen:

a. dem Porto für den Postauftragsbrief mit . . .	30 Pfg.
b. der Gebühr für die Vorzeigung . . .	10 Pfg.
c. dem Porto für den Einschreibebrief mit dem zu- rückgehenden Wechsel mit . . .	30 Pfg.
	zusammen 70 Pfg.

Das Porto unter a. ist vom Auftraggeber voraus zu bezahlen. Die Beträge unter b. und c. werden dem Auftraggeber angerechnet, sobald die Rücksendung des bloßen Wechsels oder des Postauftrags nebst Wechsel stattfindet. Werden Postaufträge zur Protestaufnahme abgegeben, so bleiben die Gebühren unter b. und c. außer Ansatz.

Postaufträge zu Büchersendungen: Franko für die Büchersendung je nach dem Gewicht. 20 bez. 30 Pfg. besondere Gebühr für die Einziehung des Geldbetrags bez. für die Vorzeigung 10 Pfg. Im Falle der Verendung unter Einschreibung tritt die Einschreibgebühr mit 20 Pfg. hinzu.

Ueber Postaufträge nach dem Auslande erteilen die Postanstalten bereitwilligst Auskunft.

D. **Nachnahmesendungen** sind bis zu 400 Mark zulässig. Vom Aufgeber ist hierfür zu entrichten:

1) Für **Nachnahmebriefe**, sowie für sonstige Briefpostsendungen bis zum Gewichte von 250 Gramm mit **Nachnahme**:

a. Porto bis 15 Gramm	10 Pfg.
über 15 "	20 Pfg.
b. Vorzeigegebühr	10 Pfg.
c. Postanweisungsgebühr für Uebersendung des Nachnahmebetrages und zwar bis 5 Mark	10 Pfg.
über 5 bis 100 Mark	20 Pfg.
" 100 " 200 "	30 Pfg.
" 200 " 400 "	40 Pfg.

2) Für **Nachnahme-Pakete**:

- das betr. Paketporto unter F 1 und 2.
- die oben genannte Vorzeigegebühr.
- die Gebühr wie unter D 2 c.

Im Falle eine Wertangabe oder Einschreibung stattgefunden hat, tritt dem Porto die Versicherungs- oder Einschreibgebühr hinzu.

Für unfrankierte Pakete bis einschließl. 5 Kilogr., sowie für unfrankierte Nachnahmebriefe tritt ein Portozuschlag von 10 Pfg. hinzu.

Eine Auszahlung von Nachnahmen gleich bei der Einlieferung der Sendungen findet nicht statt.

Bei jeder Nachnahmesendung muß außer der Nachnahmesumme in Zahlen bezw. des Markbetrags in Zahlen und Buchstaben auch Name und Wohnort des Absenders oder der absendenden Firma, Behörde zc. deutlich und vollständig auf der Adresse und, sofern es sich um ein Paket handelt, sowohl auf der Paketadresse als auch auf der Aufschrift des Pakets angegeben sein. Ist der Wohnort des Absenders ein größerer Ort, so muß der Ortsangabe auch die Wohnung des Absenders nach Straße und Nummer hinzugefügt sein. Hat der Empfänger einer Nachnahmesendung die Nachnahme bezahlt, so wird die letztere dem Aufgeber der Sendung mittelst Postanweisung, nach Abzug der Gebühr hierfür, zugesandt.

E. **Briefe mit Wertangabe.** Das Gewicht der Briefe mit Wertangabe im innern Verkehr Deutschlands und nach Oesterreich-Ungarn darf 250 Gramm nicht übersteigen; nach den übrigen Ländern ist das Gewicht nicht beschränkt. Gebühr für Wertbriefe nach Deutschland und Oesterreich-Ungarn:

a. Porto bis 10 Meilen (1. Zone)	20 Pfg.
über 10 "	40 Pfg.
b. Versicherungsgebühr für je 300 Mark	5 Pfg.
mindestens jedoch	10 Pfg.

Die Taxe erhöht sich für unfrankierte Briefe mit Wertangabe innerhalb Deutschlands und nach Oesterreich-Ungarn um 10 Pfg. für den Brief. Nach den übrigen Ländern ist die Taxe voranzubezahlen.

F. Für Pakete ohne Wertangabe innerhalb Deutschlands und nach Oesterreich-Ungarn ist zu entrichten:

- 1) Bis zum Gewicht von 5 Kilogramm einschließlich:
 - a. bis 10 Meilen (1. Zone) 25 Pfg.
 - b. auf alle weitere Entfernungen 50 Pfg.
- 2) Beim Gewicht über 5 Kilogramm:
 - a. für die ersten 5 Kilogramm die Porto-Ansätze unter 1,
 - b. für jedes weitere Kilogramm oder Teil eines Kilogramms bis 10 Meilen (1. Zone) 5 Pfg., über 10—20 Meilen (2. Zone) 10 Pfg., über 20—50 Meilen (3. Zone) 20 Pfg., über 50—100 Meilen (4. Zone) 30 Pfg., über 100—150 Meilen (5. Zone) 40 Pfg., über 150 Meilen (6. Zone) 50 Pfg.

Für unfrankierte Pakete bis 5 Kilogramm einschließlich tritt ein Portozuschlag von 10 Pfg. hinzu.

G. Für Pakete mit Wertangabe innerhalb Deutschlands und nach Oesterreich-Ungarn wird erhoben:

- a. das unter F 1 und 2 bezeichnete Paketporto,
 - b. die unter E b bezeichnete Versicherungsgebühr,
 - c. für unfrankierte Pakete bis 5 Kilogr. einschl. ein Portozuschlag von 10 Pfg.
- Für die als Siergut zu behandelnden Pakete wird das Porto um die Hälfte erhöht.

H. Postpakete nach fremden Ländern bis 3 kg bzw. 5 kg. Die Pakete dürfen in keiner Ausdehnung 60 cm, im Umfang nicht 20 cbdm übersteigen.

Außerdem sind Postfrachstücke nach fremden Ländern zur Beförderung zulässig. Ueber die dabei in Betracht kommenden Tagen u. s. w. erteilen die Postanstalten auf Verlangen Auskunft.

J. Brieffendungen im Orts- und Landbestellbezirke.

Porto für frankierte Briefe nach dem Stadtbezirk Heidelberg, einschl. Neuenheim bis zur Gemarkungsgrenze nach Handschuchsheim, Institut Armitage, Landhäuser längs des Neckars einschl. Haarlab, Schlierbach, Schloßruine, Schloßhotel, Sanatorium, Volkentur, Wohnhäuser im Klingenteich, Speyererhof, Königstuhl, Kohlhof und Friedhofsgärtnerei 5 Pfg.
Porto für unfrankierte Briefe dahin 10 "

K. Bestellgebühren f. d. Stadtbezirk Heidelberg einschl. Neuenheim und Schlierbach

- a. für eine Postanweisung 5 Pfg.
- b. " einen Geldbrief bis zu 1500 Mk. 5 "
- c. " " " über 1500—3000 Mk. 10 "
- d. " " " " 3000 Mk. 20 "
- e. " ein Paket ohne Wertangabe bis einschl. 5 Kilogramm 10 "
- f. " " " " " über 5 Kilogramm 15 "

Gehören 2 oder 3 Pakete zu einer Begleitadresse, so wird für das schwerste Paket die postordnungsmäßige Gebühr, für jedes weitere Paket aber nur eine Gebühr von 5 Pfg. erhoben.

g. für Pakete mit Wertangabe werden die Ansätze unter b., c. und d., oder wenn die Ansätze unter e. und f. höher sind, diese berechnet.

Kaiserliches Telegraphenamt.

Rohrbacherstraße 3.

Vorsteher: Joseph Klüpfel, Telegraphen-Direktor
Telegraphen-Sekretäre: W. Wichmann, J. von Meyer
Ober-Telegraphen-Assistenten: Zul. Cron und Karl Janisch
Telegraphen-Assistenten: G. Kohleder und K. Kirschbaum

Telegraphen-Gehilfinnen: Amalie Syffert, Josephine Dühnig, Frau Lina Luz und Wilhelmine Michaely
Postgehilfen: Baas und Schilling
Briefträger (Telegraphen-Boten): Gottfried Clormann, Bernhard Erlewein und H. Hilfert
Leitungsaufseher: J. Müll.

Das Telegraphenamt ist dem Publikum geöffnet; täglich: im Sommer von 7 Uhr vormittags bis 9 Uhr abends, im Winter von 8 Uhr vormittags bis 9 Uhr abends. Außerdem findet während der Nacht Telegramm-Annahme bei dem Postamt (Eingang von der Hofseite) statt.

Telegraphen-Taxen.

		<i>M. S.</i>			<i>M. S.</i>
Nach allen Telegraph.-Aemtern des Deutschen Reiches (einschl. Helgoland):			Nach Pers. Golf: Bussire: Wort.		2 45
Worttaxe für jedes Wort	— 6		" übrige Anstalten		3 65
(Mindestbetrag 60 S)			" Oesterreich-Ungarn: Wort.		— 10
für Stadt-Telegr.: Worttaxe	— 3		" Portugal: Worttaxe		— 25
(Mindestbetrag 30 S)			" Rumänien, Serbien: Worttaxe		— 20
Nach Belgien: Worttaxe	— 10		" Rußland:		
" Bosnien und Herzegowina: Worttaxe	— 20		" a. europäisches: Worttaxe		— 25
" Bulgarien: Worttaxe	— 25		" b. kaufmännisches: Worttaxe		— 25
" Dänemark: Worttaxe	— 10		" Schweden: Worttaxe		— 20
" Frankreich: für jedes Wort	— 15		" der Schweiz: Worttaxe		— 10
" Gibraltar: Worttaxe	— 25		" Spanien: Worttaxe		— 25
" Griechenland:			" der Türkei: Worttaxe		— 45
" a. Festland: Worttaxe	— 40		" Egypten:		
" b. Inseln Poros u. Sphoera: Worttaxe	— 40		" a. Alexandrien: Worttaxe		1 45
" c. nach den übrigen Inseln: Worttaxe	— 45		" b. Niederegypten: "		1 65
" Großbritannien und Irland: Worttaxe	— 15		" c. Oberegypten: "		1 85
(Mindestbetrag 80 S)			" Algier (od. Tunis): für jedes Wort		— 27
" Italien: Worttaxe	— 15		Für See-Telegramme für jedes Wort Zuschlag:		
" Luxemburg: Worttaxe	— 6		" a. Deutschland		— 5
" Malta: Worttaxe	— 40		" b. Frankreich, Algerien, Tunis		— 8
" Montenegro: Worttaxe	— 20		Nach Tripolis: Worttaxe		1 05
" den Niederlanden: Worttaxe	— 10		" Indien: für jedes Wort		4 10
" Norwegen: Worttaxe	— 20		" Ceylon u. Birma: f. jed. Wort		4 35
" Persien: für jedes Wort ausschließlich der Anstalten am Persischen Golf	1 30		" Niederl. Indien: f. jed. Wort		6 80
			" Japan: für jedes Wort		7 70
			" Penang: für jedes Wort		5 55
			" New-York (Stadt): für jedes Wort		1 05

Stadt-Fernsprecheinrichtung.

Bei der am 20. Oktober 1885 eröffneten Fernsprecheinrichtung für hiesige Stadt sind folgende hiesige Firmen beteiligt.

Nr.	Firma:	Nr.	Firma:
104	Abfuhranstalt, Städtische (Fuhrhof)	3	Bürkle, Kaufmann
105	(Grubenhof)	70	Busch, Speyererhof
101	Achenbach Oskar, Kaufmann	2	Creditbank, Rheinische
34	Ademisches Krankenhaus	48	Cunz & Cie. Wilh., Bankgeschäft
102	Allmeroth Karl, Restaurateur	22	Eisenmann C., Hotelbesitzer
39	Armitage L., Direktor des Neuenheim College	115	Elmer A., Privatier
96	Arnold J., Silbnerer Hirsch	108	Erbacher F. D., Kaufmann
57	Bach Witwe (Schrieders Hotel)	52	Firnhaber C., Kaufmann
9	Bahnhof, badischer Güter-Verwaltung	61	Fischer Karl, Charcutier
19	Bahnhof, Main-Neckar (Güter-Expd.)	86	Frauentlinik
12	Bentner, Posthalterei	82	Fuchs F., Bezirksstierarzt
122	Behrle Otto, Kaufmann	21	Fuchs H., Wagenfabrik
26	Blank Joseph, Badeapparatenfabrik	29	Friedhof
33	Buchheim F. W., Druckerei und Verlag des Heidelberger Anzeigers	11	Gaswerf Städtisches
		17	Geiger W., Bahnhofrestaurateur
		68	Geiser Jean, Goldenes Herz

Nr.	Firma:
121	Geiser Georg, Metzger
32	Genz C., Mühlenbesitzer
120	Dr. Gläzner, Hofapotheke
80	Goos L., Kolonialwaaren
6	Groebe Georg, Mineralwasserfabrik, Neuenheim
50	Groebe Achf., Delikatessen u. Fischhdlg.
98	Häberlein Chr., Konditorei und Café
47	Has Jean, Lohntuttscher
85	Hefft A., Cigengießerei
7	Heidelberger Aktienbrauerei
38	
119	Heidelberger Schuhfabrik, Schlierbach
99	Heinz & Glychherr, Kimmelsbacherhof
123	Heinlein Jean, Heidelb. Ofenfabrik
16	Helmreich & Cie., Nagelfabrik in Wieslingen
56	Helwerth Jakob, Metzger
49	Heubach R., Staatsanwalt a. D.
64	Hölzer Jakob, Metzger
103	Hoffmeister S., Lederhandlung
93	Jäger Theodor, Eisenhandlung
114	Jhrig Peter jun., Güterbestätter
76 a	Kall A., Fabrikant
107	Kaufmann & Schloß, Kaufleute
25	Kaus, Güterbahnhof
35	Kaus, Kettengasse
42	Keller Chr. & Cie.
113	Knauf Herm., Gastwirt, Ziegelhausen
10 a	Köster (Villa)
10 b	Kösters Bank
111	Kohlhof Gasthaus, N.-G.
90	Krauth Karl Witwe, Spezereigeschäft
83	Kreher Franz, Wildpretbehandlung
31	Krüper Gebr., Hotelbesitzer
109	Künzle Seb. (Inh. Auberst & Mäjer), Manufakturwaren- und Tuchgeschäft
76	Kühner & Cie. (N. Kall), Ziegelhausen
46	Landfried B. J., Kaufmann
65	Landfried F. jun., Sophienstraße
66	Landfried Jaf. sen., Friedrichstraße
63	Landfried Jaf. jun., Neuenheim
36	Landfried Wilh., Gaisbergstraße
100	Liebold M. & F., Cigarrenfabrik
84	Lobstein Ed., Dr.
89	Lutan F., Kaufmann
127	Maier Gebr., Cigarrenfabrik
110	Meister Anton, Kaufmann
40	Morr Georg, Kaufmann
92	Müller Friedrich, Baunternehmer
51	Müller J., Kohlenhandlung

Nr.	Firma:
67	Müller K., Metzger
27	Müller Karl, Hotelbesitzer
81	Napp F. W., Geschäftsgent
78	Ober Witwe, Lohntuttscher
116	Olinger Friedrich, Brauereidirektor
60	Penner Gebr.
125	Pfeiffer Karl, Buchdruckerei
71	Pfeiffer, J. M., Cigarrenfabrik, Ziegelh.
77	Pfeiffer Wilh., Rohrbacherstraße
73	Pfeiffer Rudolf, Sophienstraße
94	Popp-Tränkle, Kaufmann
8	Portland-Cementwerk Heidelberg
23	Both Ph., Mannheimer Petroleum-Import
5	Reis Gebrüder, Kunstwollefabrik
1	Reis W., Baumwollabfälle
53	Riegler, Bäcker
87	Roesler Emil, Hoffkonditorei
72	Rohrman, Kohlenhandlung
59	Rosenplänter, Kaufmann
75	Rübhamen Ph., Hotel Lang
30	Salrein C. F. & Cie., Blumengeschäft
58	Schäfer & Michel, (Grand Hotel)
97	Schellmann Ph., Wildpretbehandlung
62	Schermers Delikatessen
44	Scheuer, Hirsch & Schloß, Bankgeschäft
69	Scheurer Hermann, Kunstgärtner
41	Schifferdecker Dr., Fabrik, in Neuenh.
28	Schloßhotel und Sanatorium
112	Scholl Adam, Jägerhaus, Schlierbach
13	Schroedel'sche Brauereigesellschaft
24	
54	Schwarz F., Privatmann
106	Schwehr Wilhelm, Konditorei
79	Schweikart Anton, Metzger
118	Seppich Jakob, Pfaffengasse
117	Spizer C., Hauptstraße
45	Staatsanwaltschaft, Großh.
18	Stadtgemeinde, Oberbürgermeister, Stadtbauamt und Sparkasse
20	Stauch Jos. Nachf., Kaufmann
124	Ueberle & Ritzhaupt, Weinhandlung
126	Wohwinkel Chr., Holz u. Kohlenhdlg.
43	Voigt A., zum Perkeo
55	Volksbank Heidelberger, C. G.
88	Vollmond Karl, Kaufmann
74	Walg F., Kunstgärtner
95	Wolff Friedr. August, Eisenhandlung
37	Wolff & Netter, Eisenhandlung
4	Zimmermann Ph., Hauptstraße

Fernsprechstellen der besonderen Telegraphenanlage der Stadtgemeinde Heidelberg:

- | | |
|--|----------------------------|
| 1. Rathhaus (Vermittlungsstelle für Nr. 2 bis 4) | 3. Pumpstation Schlierbach |
| 2. Polizeiwache Bismarckplatz | 4. Theater |

Vorbemerkungen.

1. Die Anweisung zur Benutzung der Fernsprecheinrichtung ist am Schlusse dieser Bemerkungen abgedruckt.

2. Das Verzeichnis enthält an erster Stelle die Anschluß-Nummer, an zweiter den Namen, den Stand bezw. das Geschäft des Teilnehmers, ferner die Wohnung oder das Geschäftslokal zc., welche angeschlossen sind.

3. Für selbstständige Anschlüsse und für Hausanschlüsse wird je ein Abdruck des Verzeichnisses nebst Nachträgen unentgeltlich geliefert. Weitere Abdrücke sind in Heidelberg bei dem Telegraphenamte zum Preise von 25 Pfg. für das Verzeichnis und von 5 Pfg. für jeden Nachtrag käuflich zu beziehen.

4. Der Verkehr zwischen den Teilnehmern wird durch eine besondere Dienststelle vermittelt (Vermittlungsanstalt), in welche die Anschlußleitungen für die einzelnen Teilnehmer eingeführt sind. Die Vermittlungsanstalt befindet sich im Telegraphenamte (Mohrbacherstraße 3).

5. Anträge wegen Aenderung bezw. Erweiterung der technischen Einrichtungen bestehender Sprechstellen, wegen Aenderung der Eintragungen in der zweiten Spalte des Teilnehmerverzeichnisses u. s. w. sind ebenso wie Anträge wegen Verlegung von Sprechstellen schriftlich und frankirt an die kaiserliche Ober-Postdirektion in Karlsruhe (Baden) zu richten. Anträge der letzteren Art sind so früh wie möglich zu stellen, damit die Leitung und die sonstigen Einrichtungen für den neuen Anschluß rechtzeitig hergestellt werden können. Den Anträgen ist die Genehmigung des Hauseigentümers zur Aufstellung von Gestängen zc. auf dem von dem Teilnehmer bewohnten oder zu beziehenden Hause gleich beizufügen. Formulare zu solchen Genehmigungs-Erklärungen können schriftlich beantragt werden.

6. Eine öffentliche Sprechstelle ist vorhanden: im Telegraphenamte (Mohrbacherstraße Nr. 3).

Für jede Benutzung einer öffentlichen Sprechstelle bis zur Dauer von fünf Minuten ist zu entrichten:

a) Im Stadtverkehr eine Gebühr von 25 Pfg.

b) Im Fernverkehr 1 Mk.

7. Leitungen für den Fernverkehr bestehen zur Zeit zwischen Heidelberg einerseits und Mannheim, Ludwigshafen (Rhein), Frankfurt (Main), Kaiserslautern andererseits; dieselben können von den Teilnehmerstellen und von den öffentlichen Sprechstellen aus benutzt werden. Die Gebühr beträgt 1 Mark für jedes Gespräch bis zur Dauer von fünf Minuten (Kaiserslautern drei Minuten). Die einfache Dauer der gegen Entrichtung von Einzelgebühren geführten Gespräche ist für den gesamten Verkehr auf fünf Minuten festgesetzt. Die Ausdehnung eines Gespräches über fünf Minuten hinaus ist nur in dem Falle zugelassen, wenn anderweitige Gesprächs-Anmeldungen nicht vorliegen. Dringende Gespräche sind im Fernverkehr gegen Entrichtung der dreifachen Gebühr zugelassen.

Die Teilnehmerverzeichnisse der Stadt-Fernsprecheinrichtungen in den auswärtigen Orten können durch Vermittelung des Telegraphenamtes in Heidelberg käuflich bezogen werden.

Anweisung

zur Benutzung der Fernsprecheinrichtungen.

Allgemeines.

Die Fernsprecheinrichtung kann in Heidelberg während des Sommers von 7 Uhr, im Winter von 8 Uhr morgens bis 9 Uhr abends für den allgemeinen Verkehr benutzt werden.

Bei ruhender Korrespondenz hängen zweckmäßig beide Hör-Apparate (Fernhörer) in den Haken; unbedingt muß indeß der Fernhörer in dem aus dem Gehäuse hervortretenden beweglichen eisernen Haken hängen, da nur so der Becker anspricht.

Bei der Unterhaltung empfiehlt es sich, beide Hörapparate zum gleichzeitigen Hören mit beiden Ohren zu benutzen; auch beim Sprechen gegen die Schallöffnung des aus der Vorderwand des Gehäuses hervorragenden Sprechapparates (Mikrophon) sind beide Fernhörer am Ohr zu behalten. Niemals darf während des Gespräches ein Fernhörer an dem beweglichen eisernen Haken hängen.

Es ist deutlich, aber nicht zu laut und nicht zu langsam zu sprechen; der Mund muß 3—5 cm von der Schallöffnung des Mikrophons bleiben.

Genauere Beachtung der vorstehenden allgemeinen und der folgenden besonderen Bestimmungen ist für einen ordnungsmäßigen Betrieb unerlässlich.

A. Im Stadtverkehr.

I. Teilnehmer A wünscht mit Teilnehmer B zu sprechen.

A nimmt den Fernhörer von dem eisernen Haken, hält ihn mit der Schallöffnung an's Ohr, drückt einmal kurz auf den Weckknopf an der Vorderseite des Gehäuses und führt danach den zweiten Hörapparat zum anderen Ohr. Auf die Antwort der Vermittlungsanstalt „hier Amt“ nennt A durch Hineinsprechen in das Mikrophon Nummer und Namen von B, z. B.: „Nummer drei (Nummer der Sprechstelle von B in der Teilnehmerliste) Fränkel.“

Die Anstalt antwortet: „Gut“, ruft den gewünschten Teilnehmer B und verbindet ihn mit A. Oder sie sagt: „Schon besetzt, bitte nach fünf Minuten nochmals rufen.“ In letzterem Falle erwidert A: „Verstanden“ und hängt die Fernhörer wieder an die Haken.

Auf die Meldung der Vermittlungsanstalt: „Gut“ behält A den vom eisernen Haken genommenen Fernhörer am Ohr. Auf die Gegenmeldung: „hier B, wer dort?“ beginnt A die Unterhaltung mit: „hier A“ unter Benützung beider Fernhörer. Es empfiehlt sich, den Abschluß der einzelnen Mitteilungen, Fragen etc. durch „Bitte Antwort“ bezw. durch „Schluß“ zu bezeichnen.

Im Laufe einer Unterhaltung darf der Weckknopf nicht gedrückt werden. Pausen sind während den Unterhaltungen thunlichst zu vermeiden, wie überhaupt die Dauer der Benützung der Einrichtungen nach Möglichkeit zu beschränken ist. Falls eine kurze Unterbrechung des Gespräches nicht zu vermeiden ist, so muß dennoch der Teilnehmer, welcher die Fortsetzung des Gesprächs erwartet, die Fernhörer unausgesetzt am Ohre behalten. Beim Eintritt einer längeren Pause ist von beiden Teilnehmern das Schlußzeichen zu geben und zur Fortsetzung der Unterhaltung die Vermittlungsanstalt von neuem anzurufen.

Nach beendetem Gespräch hängen die Teilnehmer die Fernhörer an die Haken und geben beide durch dreimaliges kurzes Drücken des Weckknopfes das Schlußzeichen. Die genaue Befolgung dieser Vorschrift ist für einen ordnungsmäßigen Betrieb unerlässlich.

Wird nach Schluß einer Unterredung eine anderweite Verbindung gewünscht, so ist ebenfalls zunächst das Schlußzeichen zu geben und demnächst, aber nicht vor Ablauf einer halben Minute, die Vermittlungsanstalt abermals zu wecken.

II. Teilnehmer B wird geweckt.

Sobald der Wecker ertönt, hebt B die Fernhörer von den Haken, hält sie an die Ohren und meldet sich mit den Worten: „hier B, wer dort?“ (Drücken des Weckknopfs als Gegenmeldung ist durchaus unstatthaft und bewirkt vorzeitige Trennung). A nennt hierauf seinen Namen und beginnt die Unterhaltung.

III. Zur Bestellung einer Nachricht durch die Vermittlungsanstalt ruft der Teilnehmer letztere wie gewöhnlich an und sagt: „Ersuche zu schreiben“. Auf die Antwort: „Bitte bringen“ diktiert der Teilnehmer die Nachricht und bezeichnet die Beförderungsart durch: „mit Post (als Brief oder Postkarte)“, „durch Gilboten“ oder „als Telegramm“.

B. Im Fernverkehr

nennt der anrufende Teilnehmer seiner Vermittlungsanstalt den Namen des anderen Ortes, sowie Nummer und Namen des Teilnehmers daselbst, z. B.: „Frankfurt (Main) Nummer 12, Krebs“. Der Beamte antwortet: „Ich werde rufen“, veranlaßt darauf das weitere und weckt, sobald der gerufene Teilnehmer am Apparat ist, den Rufenden. Dieser bringt die Fernhörer, welche er inzwischen an die Haken gehängt hatte, wieder an die Ohren, empfängt die bezügliche Mitteilung der Vermittlungsanstalt und leitet das Gespräch nach erfolgter Meldung des gerufenen Teilnehmers in gewöhnlicher Weise ein. Für den weiteren Verlauf des Gesprächs gelten ebenfalls die Bestimmungen für den Stadtverkehr.

Der gerufene Teilnehmer wird von seiner Vermittlungsanstalt geweckt; dieselbe teilt ihm mit, daß er gerufen werde. Der Teilnehmer meldet sich, beide Fernhörer an den Ohren, in gewöhnlicher Weise.

IV. Kreisaußschuß.

Kreishauptmann: Geheimer Regierungsrat
Otto von Scherer

Kreisaußschuß: Dr. Wilhelm Blum, Vor-
sitzender, Professor Dr. Friedrich Eisen-
lohr, Stellvertreter, Oberbürgermeister
Dr. Karl Wilckens, Stadtrat Wilhelm

Hoffmann, Gemeinderat Schweinfurt
von Sinsheim, Posthalter Wittmer von
Eppingen und Gemeinderath J. Schiel
von Neckarbischofsheim

Kreisassistent: Gg. M. Hafner, Hauptstr. 129
Kreissekretär: Revisor a. D. Ludwig Ritter

V. Konsulate.

Für die Argentinische Republik.

General-Konsul: Kommerzienrat Banquier Wilhelm Köster.

Für das Königreich Griechenland.

Konsul: J. F. Menzer in Neckargemünd.

Ferdinand Ladenburg, British Vicekonsul.

Office of the british Vice-Consulate, A 3. 2, Mannheim open from 10—12 a. m.
Sundays and official holidays excepted.

VI. Städtische Behörden.

(Nach dem Stand auf den 31. Dezember 1890.)

Stadtrat.

(Sitzung des Stadtrates jeden Mittwoch vormittag im Rathause, Marktplatz 10.)

Oberbürgermeister: Dr. Karl Wilckens

Bürgermeister: Dr. Ernst Walz

Stadträte: Karl Abel, C. L. Ammann,
Heinr. Bohrmann, Karl Friedr. Daede,
Dr. Friedrich Eisenlohr, Ad. Ellmer,
Joh. Wilhelm Hoffmann, Josef Keller,
Fr. Klingel, A. L. Lehmann, Karl
Leimbach, Dr. Ed. Lobstein, Dr. Karl
Mittermaier, Karl Mohr, Carl Wilh.
Korn, F. A. Heberle, Friedrich Wolff
und Friedrich August Wolff

I. Ratschreiber: Gustav Webel, Stadtrats-
sekretär

II. Ratschreiber: Georg Joz. Kaufmann,
Standesamtssekretär

Aktuar: Karl Lösch

Registrator: Karl Pelikan

Dekopist: Eduard Winter

Ratsdiener: Wilh. Bercher, Georg Sad
und Christian Vogt

Bürger-Anschuß.

Vorsitzender: Oberbürgermeister Dr. Karl
Wilckens

Sekretär: Ratschreiber G. Webel

Mitglieder: der ganze Stadtrat u. 96 Stadt-
verordnete

Stadtverordnetenvorstand: Karl Birsch,
Obmann, H. A. Bilabel, Dr. M. Cantor,
Max Klingel und Ed. Leonhard, letzterer
zugleich Stellvertreter des Obmannes

Stellvertretende Mitglieder: Albert Beger
und Max Mühlmann

Stadtverordnete: Robert Anhegger, Jaf.
Arnold, Adam Ballmann I., Hch. Bar-
tholomae, Albert Beger, Herm. Behaghel,
H. A. Bilabel, Dr. Wilh. Blum, Adolf
Brechtler, Dr. Moritz Cantor, Heinrich
Cläs, Wilh. Glormann, Dr. Vinzenz
Gzerny, Karl Ditteneu, Heinr. Ehrmann,
Friedr. Emmerling, Dr. Wilhelm Erb,

Gustav Ernst, Heinrich Fahlbusch, Dr.
Martin Fehr, L. Frank, Georg Fries,
Karl Fuchs, Louis Goos, Ludwig Goos
(in Schlierbach), G. Gottmann, Joseph
Greber, Friedrich Hartmann, Dr. A.
Heinze, Karl Henrici, Anton Hesselbach,
Rud. Heubach, H. Hoffmeister, Karl Hog,
Robert Jacobi, Ed. Trion, Aug. Kall,
Ludwig Keller sen., K. Kerzinger, Max
Klingel, Dr. Franz Knauff, Phil. Knell,
Franz Köbel, G. Koester, Hch. Krall, Fr.
Landsfried jun., Otto v. Langsdorff, Ed.
Leonhard, Ed. Lipowsky, Franz Mai,
Albert Mays, Dr. Franz Mittermaier,
Georg Mohr, Friedrich Moller, Max
Mühlmann, Friedrich Müller, Karl
Müller, Jakob Otto, Otto Petters, K.
Birsch, Franz Poppe, Dr. Gg. Quinke,
Georg Rapp, Ed. Reis, Karl Reil, Joh.

Neuler, August Sadizki, Georg Schmidt, Fr. Schneider (in Schlierb.), L. Scholl, Michael Scholl, Chr. Schück, Heinrich Schwarzbeck, Jakob Schweikart, Martin Schweikart, Val. Schweikart, Jakob Schweikert, Jak. Spengel, Karl Spizer, H. Strübe, Hch. Süpfe, Dr. A. Thorbecke, Kaspar Ueberle, Karl Vögely, Karl

Weißgerber sen., Joh. Werner, Stephan Berner, J. C. Winter, Johann Wirt, Eugen Wihler, Dr. Franz Wolf, Gustav Wolf, Bernhard Würth, Ludw. Zimmermann. Zwei Stellen sind z. Z. frei
Rechnungs-Prüfungs-Kommission: Prof. Dr. M. Cantor, Vorsitzender, H. Jacobi, Max Mühlmann, Ed. Neis u. Karl Spizer

Gemeindegerecht.

Amtszimmer: Rathaus-Neubau eine Treppe hoch.

(Zuständig zur Entscheidung über vermögensrechtliche Ansprüche, deren Gegenstand in Geld oder Geldwert die Summe von 60 Mark nicht übersteigt, zwischen Parteien, welche hier den Wohnsitz, eine Niederlassung oder im Sinne der §§ 18, 21 der Civilprozessordnung den Aufenthalt haben.)

Der Vorsteher des Gemeindegerechts fungiert auch als **Vergleichsbehörde** (Schiedsmann) nach dem Gesetz vom 16. April 1880 (in bürgerl. Rechtsstreitigkeiten, sowie beim Sühneveruch bei Beleidigungen und Körperverletzungen) und endlich als

Gemeindebehörde bei Streitigkeiten nach § 120 a der Reichs-Gewerbe-Ordnung.

Vorstand: Bürgermeister Dr. Walz
Aktuar: Karl Lösch

Amtsvollzieher: Robert Kexler

Standesamt.

Rathaus-Neubau III. Stock.

Geschäftsstunden: vormittags von 8—12 Uhr und nachmittags von 2—4 Uhr; an Sonn- und gesetzlichen Feiertagen ist das Standesamt nur zur Anmeldung von Todesfällen vormittags von 10—11 Uhr geöffnet
Gewöhnliche Trauungstage: Dienstag, Donnerstag und Samstag vormittags von 11 Uhr ab

Standesbeamter: Bürgermeister Dr. Ernst Walz
I. Stellvertreter: Oberbürgermeister Dr. R. Wilckens
II. Stellvertreter: Ratsschreiber Georg Jos. Kaufmann
III. Stellvertreter (für Geburts- u. Sterbefälle): Bürgermeisterratsaktuar R. Lösch
Gehilfe: J. Fehringer.

Gewähr- und Pfandgericht.

Rathaus-Neubau in der Hirschstraße II. Stock links.

Vorstand: Georg Hofmeister, Grund- und Pfandbuchführer
Gehilfen: Fr. Wolf (Stellvertreter), Herm. Bopp und Fr. Hertweck

Stadtkasse (und Armenkasse, Gemeindefrankenversicherungskasse).

Rathaus-Neubau in der Hirschstraße, Parterre rechts.

Die Kasse ist geöffnet: vormittags von 8 bis 12 Uhr und nachmittags von 2—4 Uhr
Vorstand: Friedrich Dingelbein, Stadt-Rechner
Buchhalter: L. Wirth
Gehilfen: Fr. Vink, Joh. Wagner, Karl Wiltner
Rentediener: G. Köhler (Unterestraße 25)
Gelderheber: W. Ramstock

Verbrauchssteuer-Erhebung.

Kontroleur: Friedr. Hauck
Erheber: Johann Straub, Georg Bauer, W. Jänglein, A. Greitmann und Karl Berberich

Stadtbaumeister. (Hoch- und Tiefbauamt).

Rathaus, III. Stock.

Für das Publikum ist das Bureau vormittags von 10—12 Uhr geöffnet
Stadtbaumeister: Ingenieur G. A. Schaber, Vorstand des Tiefbauamts
Stadtbaumeister: Architekt Otto Ehrmann, Vorstand d. Hochbauamts (Stellvertreter des Ortsbaukontroleurs)
Stellvertreter u. I. Gehilfe: Max Schneider, Ortsbaukontroleur

Bureau-Assistent: Berthold Sieber
 Gehilfen: Hugo Weinbauer, Paul Sauer,
 M. Bach
 Stadtbau-Aufscher: J. J. Lay

Straßenmeister: Albert Mühlbauer
 Stadtgärtner: Georg Himmer
 Stadtbaudienner: Michael Fijcher
 Anlagen-Aufscher: Karl Wachter

Sparkasse.

Nathaus-Neubau in der Hirschstraße, II. Stock rechts.

Geschäftsstunden: für Einlagen und Rück-	Stapitalzinsen können jeden Tag
zahlungen am	von 8—12 Uhr vormittags und
Dienstag vormittags von 9—12 Uhr,	" 2—5 " nachmittags entrichtet
Mittwoch " 9—12 "	und andere Geschäfte abgewickelt werden.
und nachmittags " 2—4 "	Sparkasse-Rechner: Georg Schneider
Freitag, vormittags " 9—12 "	Buchhalter: Joseph Neuser
und nachmittags " 2—4 "	Gehilfe: Ludwig Rettig
Samstag, vormittags " 9—12 "	

Pfennigsparkasse.

Bureau im Nathaus-Neubau (Städt. Sparkasse)

Rechner: Joseph Neuser.

Armenkasse.

Nathaus-Neubau in der Hirschstraße, Parterre rechts.

Geschäftsstunden: vormittags v. 8—12 Uhr, Armenkasse-Rechner: Fr. Dingelbein
 nachmittags von 2—4 Uhr

Städtisches Laboratorium.

Platz 24.

(Amtliche Untersuchungsanstalt für Nahrungs-, Genussmittel und Gebrauchsgegenstände.)
 Geöffnet zur Entgegennahme von Untersuchungsgegenständen an allen Wochentagen,
 und zwar im Sommer von 9—11 Uhr } vormittags.
 " Winter " 10—12 " }
 Vorstand: Dr. A. Buecher.

Stadtbezirksforst, Blumenstr. 7.

Antstag: Freitag vormittag.

Vorstand: Oberförster Fr. Obermeyer
 Waldaufscher: Peter Hebert
 Waldhüter: Georg Sauer u. Michael Clor-

mann in Schlierbach, Joseph Lang und
 Jakob Kilian auf dem Kohlhof, Matthias
 Schädel in Rohrbach, Kaspar Sauer

Städtische Gas- und Wasserwerke.

Mittermaierstraße 8.

Bureaustunden: Jeden Wochentag von 8—12 und 2—6 Uhr.

Direktor: Friedrich Götner
 Betriebsinspektor: P. Neuer
 Kassier: K. Vogt
 Buchhalter: Franz Hoffmann
 Brunnenmeister: Rudolf Freis

Gasaufscher: Friedrich Minne
 Kassendienner: Johann Siebenhaar
 Laternen-Aufscher: Julius Knopf
 Maschinist: Friedrich Obländer (in Schlier-
 bach)

Städtisches Leihhaus.

Hauptstraße 230.

Geöffnet an jedem Werktag. Vom 1. März
 bis 1. November von 8—12 Uhr vormit-
 tags und vom 1. November bis 1. März
 von 9—12 Uhr vormittags

Kassier: Ludwig Hofmann
 Kontrolleur: K. A. Kostof
 Taxator: Louis Seelig
 Diener: Hermann Bauermeister

Für einzelne Verwaltungszweige bestehen folgende Kommissionen:

Armenpflege.

Nathaus-Neubau II. Stocf.

Zur Besorgung des Armenwesens wurde gemäß § 19b Ziffer 2 der Bad. Städteordnung eine ständige Kommission gebildet, welche die Bezeichnung „Armenrat“ führt und aus folgenden Mitgliedern besteht:

Bürgermeister Dr. Ernst Walz, Vorsitzender,
 Professor Dr. Bierordt, Direktor der med. Poliklinik als Armenarzt, Oberamtmann Dr. Kühn, als Vertreter des Bezirksamtes, Stadtpfarrer Friedrich Schwarz, Bezirks-Rabbiner Dr. H. Sondheimer, Stadtpfarrer Dr. Stubenvoll, Stadt-

pfarrer Frz. Wilms und den Stadträten und Armenpflegern: Friedr. Dilg, Karl Ditteneu, Ad. Ellmer, Hch. Fahlbusch, Louis Goos, G. Gottmann, J. Greber, Wilhelm Hoffmann, C. Hog, Karl Kerzinger, Fr. Moller, Franz Popp, Karl Nell, C. W. Rom, M. Scholl, J. Schweifert, J. Wirth und J. A. Wolff

Armenratssekretär: Adolf Dürr

Gehilfe: Karl Jost

Armentafferechner: Fr. Dingeldein

Diener: Georg Walter

Zum Zweck der Armenpflege ist die Stadt in 16 Bezirke eingeteilt:

I. Bergheimerstraße mit dem neuen Bauviertel, Mohrbacherstraße, Gaisbergstraße, Sophienstraße u. Bismarckstr.

Armenpfleger: Bäcker Karl Ditteneu

II. Hauptstraße südl. Seite von der Sankt Annagasse bis einschließlich Grabengasse, Leopoldstraße und Blöck

Armenpfleger: G. Gottmann

III. Schloßberg unterer Teil bis z. Durchzug des neuen Schloßweges, ferner Klingenthorstraße und Klingenteich proviv.

Armenpfleger: Privatm. Fr. Moller

IV. Schloßberg oberer Teil, neue Schloßstraße und Wolfsbrunnenuweg

Armenpfleger: Privatm. Fr. Moller

V. Hauptstraße südl. Seite vom Ludwigsplass bis einschließlich Krämergasse

Armenpfleger: Schloffer J. Greber

VI. Hauptstraße südl. Seite von der Krämergasse bis zum Kornmarkt, Oberer und Unterer Frankeplatz

Armenpfleger: Kfm. Franz Popp

VII. Hauptstraße südliche Seite vom Kornmarkt bis zum Karlsthor, einschließlich Kurzer Budel und Gieselpfad

Armenpfleger: Chirurg Joh. Wirth

VIII. Schlierbach vom Karlsthor bis zum zweiten Bahnübergang

Armenpfleger: Kfm. Jaf. Schweifert

IX. Hauptstraße nördl. Seite vom Darmstädter Hof bis einschl. Ziegelgasse, Uferstraße u. Unt. Neckarstr. bis No. 20

Armenpfleger: Kaufm. Louis Goos

X. Hauptstraße nördl. Seite von der Ziegelgasse bis einschließl. Marfallstraße u. Untere Neckarstraße von No. 22—80

Armenpfleger: Privatm. Hch. Fahlbusch

XI. Gr. und Kl. Mantelgasse u. Neumarkt

Armenpfleger: Hauptlehrer Karl Hog

XII. Bussfemergasse, Küchengäßchen u. Dreikönigstraße

Armenpfleger: Schmiedmstr. Karl Nell

XIII. Nördliche Seite der Hauptstraße von der Marfallstraße bis zum Markt (Café Wächter), Unterestraße, Lauerstraße und Pfaffengasse

Armenpfleger: Stadtrat Fr. Aug. Wolff

XIV. Hapfelgasse, Steingasse, Fischergasse, Semmelsg., Fischmarkt u. Marktplatz

Armenpfleger: Privatm. Fr. Dilg

XV. Nördliche Seite der Hauptstraße vom Marktplatz bis zum Karlsthor, Hirschstraße, Lebergasse, Jakobsgasse, Obere Neckarstraße u. Neckarminzengasse

Armenpfleger: Thonwarenfabrikant Karl Kerzinger

XVI. Schlierbach vom 2. Bahnübergang an

Armenpfleger: Hauptlehrer M. Scholl

Die Armenhäuser stehen unter einem, der Oberaufsicht des Armenrates unterstellten Aufsichtsrat, welchem angehören:

Bürgermeister Dr. Ernst Walz als Vorsitzender, C. W. Rom, Stadtrat, als Stellvertreter desselben, außerdem Stadtrat J. A. Heberle und die Stadtverordneten Kaufm. Franz Popp, J. Schweifert und Privatmann Friedrich Moller

Die Leitung des Männer-Armenhauses ist dem Verwalter Heinrich Schütz, jene des Frauen-Armenhauses dem Verwalter Heinrich Glormann übertragen.

Für das Waisenhaus und Erziehungs-

haus wurde ebenfalls ein besonderer, dem Armenrate unterstellter Verwaltungsrat errichtet, bestehend aus den Mitgliedern:

Bürgermeister Dr. Walz als Vorsitzender, Stadtrat Fr. Aug. Wolff, Stellvertreter

desjenigen, Stadträte Prof. Dr. F. Eisenlohr, Dr. K. Mittermaier, Stadtpfr. W. König, Stadtpfr. Dr. Stubenvoll, Kaufm. Stephan Werner u. Kaufm. Ph. Knell

Als Hausväter sind angestellt:
für das Waisenhaus: Hauptlehrer Albert Hübner und für das Erziehungshaus: Hauptlehrer A. Schifferer

Feld-Kommission.

Vorsitzender: Bürgermeister Dr. Walz
Stellvertreter: Stadtrat F. A. Heberle
Mitglieder: Stadtrat G. F. Daede, Adam Ballmann I, Lorenz Bauer, Ludwig

Goos in Schlierbach, Franz Mai, Oberförster Fr. Obermeyer, Kaspar Heberle
Sekretär: Bürgermeisteramtsaktuar K. Bösch

Finanz-Kommission.

Vorsitzender: Oberbürgermeister Dr. Karl Wilkens
Stellvertreter: Bürgermeister Dr. G. Walz
Mitglieder: Stadträte G. L. Ammann,

W. Hoffmann, Fr. Klingel, A. L. Lehmann u. Stadtverordnete Dr. M. Cantor und G. Pirsch
Sekretär: Ratschreiber G. Webel

Friedhof-Kommission.

Vorsitzender: Stadtrat G. Leimbach
Stellvertreter: Stadtrat Dr. Karl Mittermaier
Mitglieder: Stadträte Dr. Ed. Lobstein, G. W. Rom, F. A. Heberle, Stadtverordnete Dr. F. Knauff, Bezirksarzt, Frz. Mai, Fredh, Antmann, Julius Schück, Stadtpfarrer, Dr. Stodert, pratt. Arzt,

Dr. Stubenvoll, Stadtpfarrer und Frz. Wilms, Stadtpfarrer
Sekretär: Ratschreiber Kaufmann
Leichenordner: Martin Becker, Heugasse 1
Friedhofaufseher: Jakob Miltner
Leichenhalle-Aufseher: Johann Dörr
Stellvertreter: Karl Strohler
Totengräber: Joh. Martin Jungmann

Gas- und Wasserwerks-Kommission.

Vorsitzender: Oberbürgermeister Dr. Karl Wilkens
Stellvertreter: Stadtrat G. Abel
Mitglieder: Stadträte Heinr. Bohrmann, Jos. Keller, Karl Mohr, Stadtverordnete

Heinr. Hoffmeister, Max Klingel, Karl Pirsch, Ludwig Zimmermann, Direktor Friedrich Sinner
Sekretär: Ratschreiber G. Webel

Kommission für die Geschichte der Stadt.

Vorsitzender: Oberbürgermeister Dr. Karl Wilkens
Stellvertreter: A. Mays, Stadtverordneter
Mitglieder: Stadträte Dr. Ed. Lobstein, Friedr. Wolff, Stadtverordnete Friedr.

Emmerling, Dr. F. Mittermaier, Direktor Dr. A. Thorbecke, Karl Christ, Privatmann, Direktor H. Salzer u. Geh. Hofrat Dr. Wintelman

Gewähr- und Pfandgerichts-Kommission.

Vorsitzender: Bürgermeister Dr. Walz
Stellvertreter: Stadtrat Ad. Ulmer

Mitglieder: Stadträte G. F. Daede, G. W. Rom, F. A. Heberle und Stadtverordnete G. Henrici und Georg Mohr

Gewerbeschulrat.

Vorsitzender: Oberbürgermeister Dr. Karl Wilkens
Stellvertreter: Bürgermeister Dr. G. Walz
Mitglieder: H. Behaghel, Joseph Greber, Heinrich Hoffmeister, H. Lender, Johann

Kemler, Alfred Rodrian, D. Schellenberg, Georg Schmidt, Dr. H. Sondheimer, Dr. Stubenvoll, F. Wilms
Sekretär: Ratschreiber G. Webel

Hinterlegungs-Kommission.

Vors.: Oberbürgermstr. Dr. Wilkens
Stellvert.: Bürgermeister Dr. Walz
Mitglieder: Stadträte G. L. Ammann und Fr. Klingel
Stellvertretende Mitglieder: Stadträte A. L. Lehmann, G. W. Rom u. Ad. Ulmer

Bei Vorprüfung der Stiftungsrechnungen:
Stadträte Daede und Fr. Aug. Wolff
(Stellvertreter Stadtrat Bohrmann)

Sekretär: Ratschreiber G. Webel

Krankenkassen-Kommission.

Vorsitzender: Bürgermeister Dr. G. Walz
 Mitglieder: Stadträte H. Bohrmann, W. Hoffmann, Fr. Klingel, A. L. Lehmann, G. Leimbach
 Sekretär: Ratschreiber Kaufmann

Leihhans-Kommission.

Vorsitzender: Stadtrat A. L. Lehmann
 Stellvertreter: Stadtrat Fr. Aug. Wolff
 Mitglieder: Stadträte G. W. Rom, F. A. Heberle, Stadtverordnete Philipp Kneil und Karl Spiger

Aufsichtsrat der höheren Mädchenschule.

Vors.: Oberbürgermeister Dr. Wildens
 Stellvertr.: Bürgermeister Dr. G. Walz
 Mitglieder: Stadträte G. Abel, Dr. Friedr. Eisenlohr, Stadtvordnete Geh. Rat Dr. Vinz. Czerny, Dr. Franz Mittermaier, H. Strübe, Direktor Dr. August Thorbecke
 Sekretär: Ratschreiber G. Webel

Mess-, Markt- und Pauer-Kommission.

Vorsitzender: Stadtrat G. W. Rom
 Stellvertreter: Stadtrat Fr. Aug. Wolff
 Mitglieder: Stadtrat F. A. Heberle, Stadtverordnete Georg Mohr u. Franz Popp
 Sekretär: Ratschreiber Kaufmann

Kommission für Militärsachen.

Vorsitzender: Stadtrat A. L. Lehmann
 Stellvertreter: Stadtrat G. Leimbach
 Mitglieder: Stadträte A. Ellmer, W. Hoffmann, Fr. Klingel, F. A. Heberle und Generalmajor v. Horn

Städtische Musik-Kommission.

Vorsitzender: Stadtrat G. L. Ammann
 Stellvertreter: Stadtrat A. L. Lehmann
 Mitglieder: Stadtrat Dr. Ed. Lobstein, Stadtverordnete Max Klingel, G. Spiger, Musikdirektor Carl Koch, und Musikdirektor Professor Ph. Wolfrum

Ortsbau-Kommission.

Vorsitzender: Amtmann Frech
 Mitglieder: Stadträte Karl Abel, H. Bohr- mann, W. Hoffmann, Karl Mohr und Architekt M. Schneider, Ortsbaukontrolleur

Ortsgesundheitsrat.

Vors.: Stadtrat Dr. A. Mittermaier
 Stellvertreter: Bürgermstr. Dr. G. Walz
 Mitglieder: Stadträte Dr. Fr. Eisenlohr, G. Leimbach, Dr. G. Lobstein, Karl Mohr, Professor Dr. Vierordt, Amtmann Frech, Bezirksarzt Hofrat Dr. Knauff, Chemiker Dr. Buecher, Stadtbaumeister G. A. Schaber

Preß-Kommission.

Vors.: Oberbürgermeister Dr. Wildens
 Stellvertreter: Stadtrat Dr. Eisenlohr
 Mitglieder: Stadträte A. L. Lehmann, Dr. Ed. Lobstein, G. Mohr, Fr. Wolf und Stadtverordneter A. Mays

Beirat der Realschule.

Vors.: Oberbürgermeister Dr. Wildens
 Stellvertr.: Bürgermeister Dr. G. Walz
 Mitglieder: Stadträte Karl Abel, Dr. Fr. Eisenlohr, G. Leimbach, Karl Mohr, Stadtverordnete: Geh. Hofrat Dr. Wilh. Erb, Dr. Franz Mittermaier, Prof. G. Geru und Direktor H. Salzer
 Sekretär: Ratschreiber G. Webel

Schuhungsrat.

Vorsitzender: Oberbürgermeister Dr. Karl Wilckens
 Stellvertreter: Bürgermeister Dr. C. Walz
 Mitglieder: Stadträte C. L. Ammann, Friedrich Klingel, C. Leimbach und C. W. Rom, Steuerkommissär Karl Kästle, Privatmann Theodor Klein, Privatmann Ed. Lipowsky, Privatm. Fz. Mai, Bau-
 meister Friedr. Schrabe, Privatm. Chr. Wegerle, Privatm. Joh. Werner, Kfm. Steph. Werner u. Buchhldr. C. Winter
 Stellvertretende Mitglieder: H. A. Bilabel, Altoberbürgermeister, Joh. Ludw. Waldbauer jun., Privatmann und Heinr. Hoffmeister, Gerbereibesitzer

Schul-Kommission.

Vors.: Oberbürgermeister Dr. Wilckens
 Stellvertreter: Stadtrat Dr. Friedrich Eisenlohr
 Mitglieder: Stadträte K. Abel, K. Mohr, Friedrich Wolff, ferner Gustav Bund,
 B. König, Dr. Franz Mittermaier, B. Reiningger, J. Schweinfurth, Dr. G. Sondheimer, H. Strübe (zugleich Rektor der Volksschule), Dr. Stubenwoll
 Sekretär: Hauptlehrer J. Schweinfurth

Verwaltungsrat der städtischen Sparkasse.

Sitzung: Montag Vormittag.

Vorsitzender: Stadtrat Josef Keller
 Stellvert.: Oberbürgermstr. Dr. Wilckens
 Mitglieder: Stadträte Friedrich Klingel,
 A. L. Lehmann, Friedrich Wolff, Friedr. August Wolff, ferner Stadtverordneter C. Henrici u. Gasdirektor Fr. Sandmann

Stadtba-Kommission.

Sitzung: Dienstag Nachmittag.

Vorsitzender: Bürgermeister Dr. C. Walz
 Stellvertreter: Stadtrat C. Abel
 Mitglieder: Stadträte Heinr. Bohrmann, Wilhelm Hoffmann, K. Mohr, Friedrich
 Wolff, Stadtverordnete Ed. Lipowsky, Stadtbaumeister G. A. Schaber und Stadtbaumeister Otto Ehrmann

Theater-Kommission.

Vors.: Oberbürgermeister Dr. Wilckens
 Stellvertreter: Stadtrat Friedrich Wolff
 Mitglieder: Stadträte C. L. Ammann,
 A. L. Lehmann, ferner: Musikdirektor Karl Koch und Oberamtsrichter H. Süpffe

Verbrauchssteuer-Kommission.

Vorsitzender: Bürgermeister Dr. C. Walz
 Stellvertreter: Stadtrat C. L. Ammann
 Mitglieder: Stadträte Heinr. Bohrmann,
 Dr. Friedr. Eisenlohr, Wilh. Hoffmann, A. L. Lehmann, Stadtverordneter D. v. Langsdorff, Stadtrechner Dingelbein

Wald-Kommission.

Vorsitzender: Stadtrat Dr. Fr. Eisenlohr
 Stellvertreter: Stadtrat C. Mohr
 Mitglieder: Stadträte Heinr. Bohrmann,
 Karl Leimbach, Friedr. August Wolff, Stadtverordnete A. Weger, Adolf Brechter und Oberförster Fr. Obermeyer

Städtische Absuhranstalt.

Fuhrhof und Grubenhof nördlich bezw. südlich von der Wieblingler Landstraße.
 Verwalter: C. F. G. Reinhardt (Wohnung: Fuhrhof)
 Aufseher: Konrad Guth (Fuhrhof)
 Kassier: Fr. Guth
 Maschinist: Jakob Bühler

Anmeldefaßten sind angebracht: a) im Rathaus; b) im Verbrauchssteuerhäuschen am Bismarckplatz.

Städtisches Aichamt.

Vorstand: Stadtrat Josef Keller
 Aicher für Waagen, Gewichte, Längen- und Flüssigkeitsmaße: Mechaniker Ludwig Zimmermann, Hauptstraße 63
 Aichanstalt für Fässer: Untere Neckarstraße 76
 Aicher: Klüßer Ernst Meier, Brunneng. 12

VII. Kirchliche Behörden.

1. Evangel.-Protestant. Kirche.

a. Evang.-Protest. Dekanat Mannheim-Heidelberg.

Dekan: Stadtpfarrer Kuchhaber in Mannheim

Pfarrrei bei Heilig=Geist.

Stadtpfarrer: Friedrich Schwarz
Julius Schüd

Kirchenbiener: Georg Spies, Fischerg. 9

Pfarrrei bei St. Peter und
Providenz:

Stadtpfarrer: Kirchenrat Oskar Schellenberg
Wilhelm König

Kirchenbiener: Joh. Gatternicht, Sandg. 4

Für beide Pfarrreien, mit festgesetzten

Funktionen:

Stadtwikar: Mohde

b. Kirchengemeinderat.

Vorsitzender: Kirchenrat Oskar Schellenberg

Mitglieder: sämtliche Stadtpfarrer und die
Kirchengemeinderäte: Stadtrat G. Abel,
Stadtrat G. L. Ammann, Landwirt
Ab. Ballmann, Privatm. J. A. Ernst,
Bäckermstr. L. Goos, Gerichtsnotar B.
Heisch, Kirchenrat Prof. Dr. Karl Holsten,
Kfm. M. Klingel, Oberzollinsp. v. Langs-

dorf, Privatm. Georg Mohr, Seifen-
fleber Georg Schaefer, städt. Stiftungs-
rechner Leonhard Schmitt, Geh. Hofrat
Prof. Dr. M. Schröder, Kreis Schulrat H.
Strübe und Privatmann Joh. Werner
Schriftführ.: Hauptlehrer Bern. Schifferer
Diener: Johann Gatternicht, Sandg. 4

c. Evang. Kirchenbau-Inspektion. Sophienstraße 19.

Vorstand: Bauinspektor H. Behagel

Assistent: Martin Huber

Architekt: Albin Kühn

Bauführer: Gg. Kollert, Sebast. Kimmich

Dekopist: Huelle

d. Evang. Pflege Schönan. Kirchstr. 17.

Vorstand: Emil Schmidt, Geistl. Verwalter

Buchhalter: Karl Stockmar

II. Gehilfe: Karl Kircher

III. " Hermann Raphael

Dienerin: Albrecht Schäfer Ehefrau

e. Evang. Verein. Kapelle: Plöck 47.

Vorstand: Professor W. Frommel, Frhr.

M. von Göler, Ingenieur H. Kaiser,

L. Werner, G. K. Zimmer

Hausmeister: Johann Kratzert

2. Katholische Kirche.

a. Kath. Stadtpfarramt Heidelberg.

Ingrimstr. 2.

Stadtpfarrer: Franz Wilms

Beneficiat: Gustav Bund

1. Kaplan: Paul Beckesser

2. Kaplan: Friedrich Jul. Kros

Kirchenbiener: Franz Heller, Schulg. 3

2. Kirchenbiener: Ant. Schäfer, Hauptstr. 22

b. Stiftungsrat.

Stadtpfarrer Franz Wilms, Vorsitzender,

Stadtrat Dr. Karl Mittermaier, Dr.

L. Fischer sen., Obersteuermittler B.

König, Privatmann Leopold Schweib,

Zimmermeister Stephan Beth, Privatm.

Joh. Wegerle und Privatm. L. Würth

c. Erzbischöfliches Bauamt.

Leopoldstraße 7.

Dienstvorstand: Erzbischöfl. Bauinspektor

Ludwig Maier

Architekt: Adolf Schmid

Techn. Assistent: D. Curtaz,

Techn. Gehilfen: Martin Fink, Werkmeister

Joseph Gurich, Julius Mint

Bureauassistent: Rudolf Schumacher

Schreibgehilfe: Eduard Göt

d. Pfälzer kathol. Kirchenschaffnei.

Leopoldstraße 7.

Vorstand: Stiftungs=Verwalter Anton

Hofmann

Buchhalter: Joseph Heizmann

Gehilfen: Joseph Weigell, Karl Käser

3. (Alt-)Katholische Gemeinde (Zum heil. Geist).

Stadtpfarrer: Dr. F. B. Stubenvoll, Bene-
ficiat ad Sanctam Annam, Plöck 79

Kirchenbiener: Anton Ollert, Krämerg. 7

Kirchengemeinderat: Vorsitzender G. Leim-

bach, Stadtrat, Altoberbürgermeister

Wilabel, Professor Dr. Puhl, Gerichts-

schreiber Braungart, Hauptlehrer Hog,
Schlossermstr. Greber, Professor Holzer,
Stadtrat Keller, Bürstenfabrik. Mahler,
Privatmann Roth, Werkmeister Sadizki,
Büchsenmacher Stengele, Pianofortefabr.
Joh. Fran, Kaufmann Eugen Wisler

4. Freie religiöse (Deutsch-katholische) Gemeinde.

Vorstandsmitglieder: D. Blas, Vorsitzender, Die Vorträge halten die Prediger Scholl
 Germ. Schartiger, A. Heberle in Neuenh. und Schneider
 Versammlungslokal im Gartenjaale der Harmonie.

5. Englische Gemeinde.

English Church Plöck 46.

Geistlicher: Rev. Alfred Gray, British Vorstand: Mr. Charles H. Brown
 Chaplain Organist: B. Reiningger
 Kirchenbediener: J. Krager, Bahnhofstr. 7

6. Israelitische Gemeinde.

Bezirks-Rabbiner: Dr. S. Sondheim Kaufm. Sigmund Seligmann, Professor
 Synagogenvorstand: Kaufm. Sigmund Netter, Dr. G. Lefer
 Vorstand, Kaufmann Wilhelm Reis, Cantor: Joseph Strauß, Karpfeng. 8
 Buchhändler G. Carlebach, Privatmann Gemeinbediener: A. Kaufmann, Krahen-
 Abraham Sußmann, Kfm. Jul. Schloß, gasse 14

VIII. Großh. Universität.

Prorektor (Akademisches Direktorium).

Professor Dr. Schöll

Großer akademischer Senat.

Vorsitzender: d. z. Prorektor
 Mitglieder: sämtliche ordentliche Professoren
 der fünf Fakultäten

Engerer akademischer Senat.

Vorsitzender: d. z. Prorektor
 Mitglieder: Hofrat Dr. Pfister, Exprorektor,
 Prof. Dr. Bassermann, Prof. Dr. Buhl,
 Geh. Hofrat Dr. Erb, Geh. Hofrat Dr.
 Winkelmann, Geh. Hofrat Dr. Quincke,
 Hofrat Dr. G. Meyer, Geh. Hofrat Dr.
 Rhode

Beisitzer in Disziplinarsachen: Oberamt-
 mann Dr. Kühn

Universität-Disziplinarbehörde.

Disziplinarbeamter: Oberamt. Dr. Kühn

Universität-Kassenverwaltung u. Quästur.

Vorstand: Oberrechnungsrat Wenz
 Buchhalter: Anton Holl
 Verwaltungsgehilfe: Adolf Schlehlein
 Kassendiener: J. Lehn

Universität-Sekretariat.

Universität-Sekretär: A. Einwächter
 Universität-Aktuar: D. Gehn

Universität-Dienstpersonal.

Oberpedell und Hausmeister Schmidt, Ober-
 pedell Voß, Oberpedell und Hausmeister
 Wittmann

Universität-Institute, welche Hilfsmittel
 für die Studien darbieten.

Universität-Bibliothek.

Oberbibliothekar: Hofrat Dr. Zangemeister
 Bibliothekare: Professor Dr. Wille und
 Dr. Hingelmann
 Custos: Professor Dr. Ad. Koch
 Ständ. Hilfsarbeiter: Dr. Lorenzen
 Bibliothekbediener: Ottenbacher

Die Universität-Bibliothek ist geöffnet für
 den akademischen Lehrkörper: an jedem
 Werktag von 10—12 und 2—4 (von
 Mai bis August von 3—5) Uhr, für die
 übrigen Benutzer: Montag, Dienstag,
 Donnerstag u. Freitag von 10—12 Uhr,
 Mittwoch und Samstag von 2—4 (von
 Mai bis August von 3—5) Uhr. Fremde
 können die Bibliothek an jedem Werktag
 während der Stunden von 10—12 und
 von 2—4 (von Mai bis August v. 3—5)
 Uhr besichtigen

Evangel.-prot. theologisches Seminar.

Direktor: Prof. Dr. Bassermann
 Hauptlehrer: Prof. Dr. Mery, Kirchenrat
 Dr. Holsten, Kirchenrat Dr. Hausrath,
 Prof. Dr. Wendt, Prof. Dr. Mehlhorn
 Hilfslehrer für Musik: Musikdirektor Prof.
 Philipp Wolfrum
 Diener: Gögelmann

Juristisches Seminar.

Direktoren: Geh. Rat Dr. Bekker, Geh. Rat
 Dr. Heinz, Geh. Hofrat Dr. Karlowa,
 Geh. Hofrat Dr. Schröder, Hofrat Dr.
 G. Meyer, Professor Dr. Buhl
 Bibliothekar: Professor Dr. Cohn

Staatswissenschaftliches Seminar.

Direktor: Geh. Rat Dr. Knies

Philologisches Seminar.

Direktoren: Geh. Hofrat Dr. Rohde, Professor Dr. Schöll
Seminarassistent: Professor Dr. Brandt

Germanisch-romanisches Seminar.

Direktoren: Professor Dr. Braune, Professor Dr. Neumann
Lehrer: Professor Dr. Ihne
Assistenten: Prof. Dr. Frhr. v. Waldberg, Dr. Bülbring

Historisches Seminar.

Direktoren: Geh. Hofrat Dr. Winkelmann, Hofrat Dr. Erdmannsdörffer

Mathematisch-physikalisches Seminar.

Direktoren: Geh. Rat Dr. Königsberger, Geh. Hofrat Dr. Linde

Archäologisches Institut.

Geöffnet Mittwoch 11—1, Samstag 11—1, Sonntag 11—1.

Direktor: Professor Dr. von Duhn
Diener: Göbelmann

Akademisches Krankenhaus.

Der allgemeine Verkehr mit dem akademischen Krankenhaus findet durch das Hauptthor in der Bockstraße statt. Das Thor in der Bergheimerstraße ist ausschließlich für die Augenklinik bestimmt.

Die Kranken der medizinischen und chirurgischen Klinik dürfen von 2—4 Uhr Nachmittags, die Kranken der Augenklinik von 10—12 Uhr Vormittags besucht werden. Besuche zu anderen Stunden unterliegen besonderer ärztlicher Genehmigung.

Die Aufnahme von Kranken findet in der Regel nur in den Vormittagsstunden statt. In außerordentlichen Fällen entscheidet der dienstthuende Arzt.

Akademische Krankenhauskommission.

Vorsitzender: Geh. Hofrat Dr. Erb
Mitglieder: Geh. Rat Dr. Czerny, Hofrat Dr. Fürstner, Hofrat Dr. Kehrler, Geh. Rat Dr. Leber, Hofrat Dr. Sinauff, Oberamtmann Kühn, Oberrechnungsrat Benz

Medizinische Klinik.

Geh. Hofrat Dr. Erb, Direktor, Dr. Fleiner, Dr. Dinkler, Dr. Determann, Dr. Heuck, Assistenzärzte, R. Leimbach, appr. Arzt, Volontärarzt, Oberin Hedert

Chirurgische Klinik.

Geh. Rat Dr. Czerny, Direktor, Prof. Dr. Bessel Hagen, Dr. Schmidt, Dr. von Meyer, Dr. Jordan, Dr. Sattler, Dr. von Beck, Assistenzärzte, Oberin von Schlichting

Apotheke.

Apotheken-Verwalter: Dr. Vulpus
Assistenten: Apotheker Reuter u. Hallbauer
Diener: Wiethopf

Verwaltung.

Vorstand: Verwalter Trunzer
Oberbuchhalter: B. Benz
Kanzleihilfen: C. Tritschler, Ph. Niegler, Ph. Weber
Hausmeister: W. Dohs
Maschinenmeister: H. Kohl
Weißzeugbeschieferin: Fr. S. Barba
Wirtschafterin: Ziegler

Medizinische Poliklinik.

Direktor: Professor Dr. Bierordt
Assistenzärzte: Dr. Reuter, Dr. Hammer, Dr. Müdel, Dr. Krumm

Augenklinik.

Geh. Rat Dr. Leber, Direktor, Dr. Wagenmann, Dr. Rindfleisch, Dr. Weinkauff, Assistenzärzte

Irenklinik.

Hofrat Dr. Fürstner, Direktor, Dr. Schöenthal, Hilfsarzt, Dr. Hoche, Dr. Knoblauch, Assistenzärzte
Verwaltungsassistent: Mehlem
Oberwärter Schneider, Oberwärterin Spehl

Frauenklinik.

Direktor: Hofrat Dr. Kehrler
Assistenzärzte: Dr. Bonde, Dr. Stuppenheim
Oberin: Scheffer

Institut für gerichtliche Medizin.

Hofrat Dr. Sinauff

Institut für Ohrenkrankhe.

Direktor: Hofrat Dr. Moos
Assistenzarzt: vacat

Anatomisches Institut.

Direktor: Geh. Rat Dr. Gegenbaur
Professor: Dr. Fr. Maurer
Assistent: Dr. S. Klaatsch
Diener: Joseph Dieß
Hilfsdiener: vacat

Pathologisch-anatomisches Institut.

Direktor: Geh. Rat Dr. Arnold
Assistenten: Dr. Ernst, Dr. v. Hippel
Diener: Wambach

Physiologisches Institut.

Direktor: Geh. Rat Dr. Kühne
 I. Assistent: Prof. Dr. Gwald
 II. " Dr. Mays
 Diener: Bernas

Pharmakologisches Institut.

Direktor: Professor Dr. von Schröder
 Assistent: Dr. A. Gottlieb
 Diener: Salzmann

Physikalisches Institut.

Direktor: Geh. Hofrat Dr. Quincke
 Assistent: Dr. Otto Wiebeburg
 Diener: Heinrich Pflug

Chemisches Laboratorium.

Direktor: Geh. Rat Dr. Victor Meyer
 Assistenten: Prof. Dr. Jannasch, Prof. Dr. Gattermann, Dr. Jacobson, Dr. Kuwers, Dr. Knövenagel, Dr. Dittrich, Cand. Krause

I. Diener: Jaf. Siegel II. Diener: Braun

Zoologisches Institut und Museum nebst Paläontologischem Museum.

Direktor: Hofrat Dr. Bütschli
 Assistent: Prof. Dr. Blochmann
 Präparator: C. Engler

Botanischer Garten.

Botanisches Institut und Herbarium.

Direktor: Hofrat Dr. Pfizer
 Assistent: Dr. Möbius
 Universitätsgärtner: Massias

Forstbotanische Anlagen im Schloßgarten.
 Inspizient: Hofrat Dr. Pfizer

Landwirtschaftliche Sammlungen.

Direktor: Professor Dr. Stengel
 Diener: Joseph Lehn

Mineralogisch-geologisches Institut.

Direktor: Geh. Hofrat Dr. Rosenbusch
 Assistent: Dr. A. Damm
 Zeitweiliger Hilfsassistent: G. Mie
 Diener: Joseph Diez

Modell-Kabinet.

a. Mathematische Abteilung:
 Direktor: Geheime Rat Dr. Königsberger

b. Physikalische Abteilung:
 Direktor: Geh. Hofrat Dr. Quincke

Marstall.

Universitäts-Stallmeister: Koch

IX. Lehr- und Erziehungsanstalten.

1. Groß. Gymnasium.

Grabengasse 5 und Seminarstraße 1.

Direktor: Dr. Gustav Uhlig, zugleich Honorarprofessor an der Universität
 Ordentliche Lehrer: Professoren Wilhelm Frommel, Julius Henrici, Dr. Wilhelm Maler, Hugo Stadtmüller, Dr. Paul Mehlhorn, Dr. Karl Hartfelder, Dr. Heinrich Schäfer, Dr. Peter Egenolff, Valentin Both, Dr. Samuel Brandt (zugleich außerordentl. Professor an der Universität), Joseph Reuberger, Dr. Alfred Hilgard, Dr. Karl Pfaff, Traugott Schmidt; u. Reallehrer Steinbrenner, Hauptlehrer Karl Menges, Zeichenlehrer Ernst Jdler

Außerordentliche Lehrer: die Lehramtspraktikanten Dr. Karl Erhardt, Fridolin Leiber, Dr. Philipp Lenz, Dr. Ludwig Sütterlin, Dr. Lorenzen, B. L. Maier; und die Religionslehrer Stadtpfarrer Dr. Stubenvoll (alkathol.), Bezirksrabbiner Dr. Hillel Sondheimer und Hauptlehrer Maier Kahn (israel.)

Gymnasiums-Kassenverwaltung: Ober-Rechnungsrat Joseph Benz

Gymnasiumsdiener: Johann Schmann
 Schülerzahl: 410

2. Realschule.

Stettengasse 14.

Direktor: Professor Robert Salzer
 Lehrer: Professoren Robert Salzer, Karl Gern, Gustav Holzer, Dr. C. Engel, L. A. Ehret, Dr. C. Ulrich, Dr. Albert Waag, Lehramtspraktik.: Dr. St. Kraft u. Julius Musca, Reallehrer Ad. Mang, Frz. Luppold, Friedr. Filsinger, Leopold Auer, Dr. Karl Ludwig Gerwig
 Religionslehrer: Stadtpfarrer W. König

u. Friedr. Schwarz (evang.), Beneficiat G. Bund u. Kaplan P. Beckesser (kath.), Stadtpfarrer Dr. Stubenvoll (alkath.), Bezirks-Rabbiner Dr. H. Sondheimer u. Vorfänger Joseph Strauß (israel.)

Bibliothekar: Prof. A. Waag
 Zeichenlehrer: Fr. Veith
 Schuldiener: Lorenz Heinstein
 Schülerzahl: 308

3. Höhere Mädchenschule.

Platz 40.

Direktor: Prof. Dr. August Thorbecke
 Lehrer: Professoren Alfred Reiß, Dr. Robert Meyer, Reallehrer Rudolf Kräger, Karl Mathes, Jakob Schupp, Hauptlehrer Wilhelm Stein
 Lehrerinnen: Frä. Julie Breunig, Marie Gerwig, Emma Gräter, Sophie Kaufmann, Julie Klüber, Elise Seifen, Anna Weber und Marie Wertensohn
 Hilfslehrer für den Religionsunterricht: Kirchenrat Oskar Schellenberg, Stadtpfarrer Wilh. Hönig, Friedr. Schwarz (evang.), Stadtpfarrer Frz. Wilms und Kaplan Krosz, (kath.), Stadtpfarrer Dr. Stubenvoll (altkath.) u. Bezirks-Rabbiner Dr. S. Sondheimer (israel.)
 Schuldiener: Peter Winnewisser
 Zahl der Schülerinnen: ca. 330

4. Gewerbeschule.

Städtisches Marstallgebäude Marstallhof 4.

Vorstand: I. Gewerbeschul-Hauptlehrer Architekt Hermann Lender
 Lehrer: Wilhelm Weigel, II. Gewerbeschul-Hauptlehrer, Gewerbelehrer Oskar Henninger, Hauptlehrer Wilhelm Wagner, Zeichenlehrer Friedrich Holzer
 Schuldiener: Jakob Ender
 Schülerzahl: 430

5. Erweiterte Volksschule.

Platz 105, Grabengasse 20 und Landhausstraße 20.

Nektor: Kreis Schulrat H. Strübe
 Hauptlehrer: Heinrich Keller, Viktorin Reiningger, Joh. Schweinfurth, L. Uhl, K. Hertrich, C. Klett, A. Döpfner, A. F. Meyer, K. Frey, M. Kahn, Ph. A. Büchler, A. Schmitt, A. Frant, J. Huber, K. Hog, C. Malsch, G. Herrigel, S. Jenner, K. Gebhard, L. Göckel, H. Steiger, H. Berger, K. Stärk, Albert Hübner, Jos. Nepple, K. Jhringer, Aug. Schifferer, Wilhelm Schäußele, Georg Winterbauer u. Wilh. Wagner
 Hauptlehrerinnen: Frä. Anna Schück, Charlottie Giefer und K. Braun
 Unterlehrer: J. Wohlhart, L. Ammann,
 A. Kraus, Wilh. Rujch, C. Zschmann, H. Gorenflo, Heinr. Braun, Karl Tob. Niecher, C. Armbruster, F. W. Gerner, Friedrich Fizer, Karl Heinrich, K. F. Greber und Philipp Ebert
 Lehrerinnen: Frä. J. Herdt, H. Henninger, M. Reinhard und Ida Köhler
 Industriellehrerinnen: Frä. P. Pfaff, Hauptlehrerin, Frau N. Kromer, Fräul. M. Holzer, Frä. A. Frion, Frä. Schulz
 Diener: Heinr. Reuter (Platz 105), J. Hörnle (Grabengasse 20) und B. Gös, (Landhausstraße 20)
 Schülerzahl: 3100

Volksschule in Neuenheim.

Lutherstraße 172 und Römerstraße 237.

Hauptlehrer: Fr. Schneider u. Ph. Wagner
 Unterlehrer: Nemigiüs Dchs
 Industriellehrerin: Frau Böhl
 Schülerzahl: 175

Volksschule in Schlierbach.

Landstraße 58 und 60.

Schulverwalter: J. Schmitt
 Unterlehrer: Frz. Kirchgessner
 Industriellehrerin: Frä. Gwald
 Schülerzahl: 136

Schulkommission: Dr. Wildens, Stadträte Abel, Dr. F. Eisenlohr, K. Mohr, Fr. Wolff; Dr. Fr. Mittermaier, die Geistlichen: Bund, Hönig, Dr. Stubenvoll, Rabbiner Dr. Sondheimer, Hauptlehrer Reiningger und Schweinfurth, Kreis Schulrat Strübe als Nektor. — Sekretär: Schweinfurth.

6. Kleinkinderanstalten.

a. Kanzleigasse 1.

Stiftungsrat: Oberbürgermeister Dr. Karl Wildens, Vorsitzender, Stadträte G. Abel und G. L. Ammann, Privatm. Gg. Mohr, Stadtpfarrer Friedr. Schwarz, Stadtpfarrer Franz Wilms und Privatmann Leopold Würth

Damen-Ausschuß:

Vorsitzende: Frä. M. Koopmann
Lehrerinnen: Schwester Regina Kögel und Margarete Herrmann
Schülerzahl: 183

b. Schlierbach. (Schlierbacher Landstraße 54.)

Lehrerin: Schwester Katharina Kief

Schülerzahl: 43

7. Fröbelverein.

Fröbel'scher Kindergarten: Block 44
Vorsitzender des Ausschusses und Damenrates: Stadtpfarrer Fr. Schwarz
Ausschuß:

Schriftführer: Professor Gern

Rechner: Karl Spitzer

Schulwart: Prof. Lic. Dr. Mehlhorn

Damenrat: Schriftführerin Frau Geheimerrat H. Kühne

Kindergärtnerinnen: Frä. Blum, Frä. S. Schwenke

Beifrauen: Frau Schmitt Witwe

Zahl der Mitglieder: 220

8. Privatschulen.

Knaben-Institute.

Heidelberg College: Englisches Knaben-Institut. Direktoren: Dr. phil. A. Holzberg, A. B. Catty, W. Lawrence, Neuenheimer Landstr. 38 u. 42

Neuenheim College: Englisches Knaben-Institut. Direktoren: F. Armitage,

Neub. (M. A.), Lionel Armitage (B. A.), J. W. Low, Neuenh., Mönchhofstr. 117

Erhardt J., Vorbereitungsschule f. jüngere Knaben und Mädchen, Theaterstraße 7

Philippe K., Knaben-Institut, Leopoldstr. 39

Mädcheninstitute für Pensionäre und Externe.

Bury Melani Frä., Neuenheim, Mönchhofstraße 117 d

Erhardt J. (nebst Lehrerinnen-Seminar), Theaterstr. 7

Müll Bertha, Friedrichstraße 5

Mädchen-Pensionate.

Faller Regine Frä., Block 109

Hefloehl J., Ziegelh. Landstr. 2

Neumann H., Block 52

Nickles L., Prof. Btw., Neuenheim, Klosestraße 4 (Villa Germania)

Rosenplänter Geschw. Frä., Handschuhshheimer Landstr. 127 (Villa Livonia)

Jüngst L., Neuenheim, Lutherstraße 117 (Villa Vittoria)

Kuhn Paula, Handschuhsh. Landstr. 94

X. Anstalten und Vereine.

1. Wissenschaftliche Vereine.

a. Ärztlicher Verein.

Schriftführer: Dr. Karl Mittermaier und Dr. Fleiner

Zahl der Mitglieder: 31

b. Deutscher u. österr. Alpenverein.
Sektion Heidelberg.

Zusammenkunft im eigenen Lokale Café Mai (Seitenbau) jeden Freitag.

Vorstand: Prof. Dr. Fr. Eisenlohr

Bibliothekar: Buchhändler G. Koefer

Kassier: Banquier Wilhelm Cuns

Zahl der Mitglieder: 100

c. Chemische Gesellschaft.

1. Vorsitzender: Geh. Rat Dr. Vikt. Meyer

2. Geh. Hofrat Dr. Quincke

1. Schriftführer: Prof. Dr. Horstmann

2. Prof. Dr. Gattermann

Kassenwart: Dr. Vulpinus

Mitgliederzahl: 134

d. Gartenbauverein.

I. Vorstand: Hofrat Prof. Dr. Pfister

II. Franz Mai, Privatm.

Schriftführer: Universitätsgärtner Massias

Rechner: Privatm. Schumacher

Diener: Robert Nething

e. Histor.-Philos. Verein.

Sekretär: Prof. Dr. von Dechelshäuser
Zahl der Mitglieder: 120

f. Naturhist.-Medizin. Verein.

Vorsteher: Hofrat Dr. Pfiker
Schriftführer: Prof. Dr. A. Horstmann
Rechner: Buchhändler G. Koefer
Zahl der Mitglieder: 100

g. Odenwald-Klub.

Sektion Heidelberg.

Vorstand: Karl Herber, Privatmann
Schriftführer: K. Wolff, Kaufmann
Rechner: Fabrikant Herm. Landfried
Zahl der Mitglieder: 103

h. Stenographenvereine.

Gabelsberger.

Lokal: Goldener Römer.

1. Vorsitzender: Robert Mayer
2. " " " " " "
Schriftführer: B. Fröhlich
Kassier: J. Hahn
Bibliothekar: J. Schimmer
Zahl der Mitglieder: 40

Stolze.

Vereinslokal: Hotel National (Nebensaal)
Vereinsabend: Mittwoch

1. Vorsitzender: R. Hecht, stud. phil.
2. " " " " " "
Dr. K. Schneider
Schriftführer: Ludwig Nettig
Kassier: Ludwig Mary
Bibliothekar: A. Zimmermann
Mitgliederzahl: 84

2. Vereine für Wohlthätigkeit, Kranken- und Armenpflege, religiöse Vereine, Kranken- und Sterbekassen.

a. Frauenverein.

Präsidentin: Frau Geh. Regierungsrat
v. Scherer
Vorsitzender: Dr. W. Blum

I. Abteilung: Arbeits- und Gewerbechule
für Frauen und Mädchen.

Vorsitzende: Frau Hofrat Th. Holzmann
Stellvertreterin: Frau Kreis Schulrat Strübe
Beirat: Altoberbürgermeister Bilabel

II. Abteilung: Weibliche Arbeiten.

Vorsitzende: Frau Hofrat Stark
Stellvertreterin: Frä. Bluntzschli
Beirat: Kirchenrat D. Schellenberg

III. Abteilung: Für Krankenpflege.

Vorsitzende: Frau Prof. Kayser
Stellvertreterin: Fräulein Thibaut
Beirat: Medizinalrat Fink

IV. Abteilung: Wohlthätigkeitsverein.

Vorsitzende: Frä. S. v. Waldkirch
Stellvertreterin: Frä. F. Krings
Beirat: Stadtpfarrer Fr. Schwarz

V. Abteilung: Herberge und Dienstvermittlungsanstalt für weibliche Dienstboten.

Vorsitzende: Frau Dr. Lobstein
Stellvertreterin: Frau Geh. Rat v. Schulze-Gaevernitz
Beiräte: Kirchenrat Schellenberg und Dr. K. Mittermaier

VI. Abteilung: Ueberwachung der Kostkinder.

Vorsitzende: Frau Prof. Holsten
Stellvertreterin: Frau Schulze
Beiräte: Bürgermeister Walz, Dr. Karl Mittermaier u. der jeweilige Amtmann

b. Gustav-Adolfs-Frauenverein.

Vorsitzende: Frau Prof. Holsten
Stellvertreterin: Frau Stadtrat Ammann
Schriftführerin: Fräulein Kalb
Rechnerin: Frau Bohrmann
Beirat: Kirchenrat Schellenberg

c. Gustav-Adolfs-Ortsverein.

Vorsitzender: Stadtpfarrer Fr. Schwarz
Rechner: Privatm. J. A. Ernst
Vorstandsmitglieder: Stadtrat Abel und Ammann, Stadtpfarrer Hönig u. Schick, Kirchenrat Schellenberg, Prof. Dr. Wendt

d. Gustav-Adolfs-Studentenverein.

Vorsitzender, Schriftführer, Kassier, Beisitzende: werden alle Semester neu gewählt

e. Allgemeiner evang.-protestant. Missionsverein.

Vorsitzender: Stadtpfarrer Schick
Kassier: Bankdirektor Schenkel
Vorstandsmitgl.: Stadtrat G. L. Ammann, Professor Dr. Bassermann, Dr. Lobstein, Prof. Mehlhorn, Direktor Prof. Dr. Uhlig

f. Evangelischer Bund.

Vorsitzender: Professor Mery
 Kassier: Privatmann Joh. Werner
 Vorstandsmitglieder: Stadträte Abel, Ammann, Joh. Werner, Geh. Hofrat Schröder und Stadtpfarrer Schüch

g. Deutscher Protestantenverein.

Vorsitzender: Stadtpfarrer W. König
 Vorstandsmitglieder: Stadträte Abel, Ammann, Prof. Eisenlohr, Privatm. Ernst, Kirchenräte Hofsten und Schellenberg

h. Evang. Diakonissen-Verein.

(Ev. Kapelle f. S. 217.)

Blöck 47.

Vorstand: Professor Frommel, Louis Werner, Carl Winter, Gg. Karl Zimmer, Karl Zimmermann
 Oberschwester: Karoline Sammt

i. Verein für äußere Mission.

Vorsitzender: Prof. Frommel
 Schriftführer: Frhr. M. v. Göler
 Kassier: Hauptlehrer Gebhard
 J. Stüber, Louis Werner

k. Christliche Kleinkinder-Pflege.

Vorstand: Carl Winter, Prof. Frommel, Frhr. M. v. Göler, L. Werner, Fr. M. Fries, Fr. G. Frommel, Frau Inspektor M. Koch, Fr. M. Stockhausen, Fr. A. Werner

Lokal: Landhausstraße 2a:

Kinderpflegerin: Schwester Lina Koppe

Lokal: Blöck 47:

Kinderpflegerin: Schwester Elise Scheurmann

l. Evangel. Stadtmissionsverein.

Vorstand: Louis Werner
 Schriftführer: Ingenieur H. Kayser
 Kassier: M. Hohl
 Hauptlehrer Büchler, Professor Frommel, Hauptlehrer Gebhard, Freiherr M. von Göler, J. Krager, A. Schweinschaut

m. Evang. Männer- und Junglingsverein.

Holländer Hof, Lauerstraße 30.

Vorstand: Ingenieur H. Kayser und Prediger H. Coerper
 Schriftführer: Friedrich Keller
 Kassier: J. Kohnagel
 Bibliothekar: C. Schaffnit
 Mitglieder: 90

Krankentasse für evang. Männer- und Junglingsvereine.

Ortsverwaltung Heibelberg.

Bevollmächtigter: Joh. Schmidt
 Kassier: Fr. Keller
 Schriftführer: Rud. Klein

n. Evangel. Jungfrauenverein.

Ältere Abteilung.

Heibelberg, evangel. Kapelle.

Vorsitzende: Fr. G. Bröckelmann
 Stellvertreterin: Fr. V. Thibaut
 Beirat: Prediger Coerper

o. Evangel. Sonntagsschule.

Vorstand: Prof. Frommel, Prediger Coerper, Louis Werner

Schriftführer: Ingenieur H. Kayser
 Fräulein Elise Schmitt, Emilie Krummel, M. Thibaut, A. Werner, C. Wettstein

p. Verein Herberge zur Heimat.

Lauerstraße 30, zum Holländer Hof.

Vorsitzender: Professor Frommel
 Schriftführer: Hauptlehrer Büchler
 Kassier: Frhr. M. von Göler
 M. Hohl, Carl Winter

q. Katholischer Gesellenverein.

Vereinslokal: Gasthaus zur Reichskrone (Dreitönigstraße 1)

I. Vorstand: Kaplan Friedrich Krog

II. " Kaplan Paul Westesser

Zahl der Mitglieder: 60

r. Marien-Verein.

(Herberge und Dienstvermittlung für katholische weibliche Dienstmädchen.)

Bismarckstraße 1.

Patron: Stadtpfarrer Wilms

Das Vereinslokal steht unter Leitung zweier Schwestern aus dem St. Vincenziusorden in Freiburg

s. Alt-kathol. Frauenverein.

Vorstand: Stadtpf. Dr. Stubenvoll, Fr. Witz, Fräul. Veith
 Zahl der Mitglieder: 120

t. Alt-kathol. Sterbekasse f. Deutschland „Charitas“.

Vorstand: Stadtpfarrer Dr. Stubenvoll
 Zahl der Mitglieder: 1800

u. Alt-kathol. Presbyterien.

Vorstand: Stadtpfarrer Dr. Stubenvoll
 Zahl der Mitglieder: 50

v. Luiseheilanstalt.

Unter dem Protektorat S. K. Hoheit der
Großherzogin Luise von Baden.

Ulferstraße 8. 10.

(Gingang von der Bergheimerstraße 14.)

Dieses nach neuestem System erbaute und
eingerichtete Kinder-Hospital ist jeder-
zeit zur Einsicht geöffnet; um zahlreichen
Besuch wird freundlich gebeten.

Verwaltungsrat:

1. Vorstand: Professor Dr. Bierordt
 2. " Prof. Dr. Loffen
- Rechner: Stadtrat Josef Keller
Beh. Regierungsrat Otto v. Scherer, Kom-
merzienrat Wilhelm Köster, Buchhändler
Gustav Koester
Oberwärterin: Fr. K. Bühler
Assistenzarzt: Dr. Krumm

w. St. Josephshaus.

Landhausstraße 25.

Direktoren: Hofr. Prof. Dr. Frz. v. Chelius
und Professor Dr. Herm. Loffen
Krankenpflege durch Schwestern vom St.
Vincentius-Orden in Freiburg

x. Niederbronner Schwestern für Krankenpflege.

(Burgweg 1 und Gaisbergstraße 16).

Vorsteher: Stadtpfarrer Franz Wilms
Oberin: Schwester Ferdinande

y. Verein gegen Hausbettel.

Vorsteher: Bürgermeister Dr. Walz
Rechner: Stadtrat Friedr. Aug. Wolff
Vereinspfleger: Dürr, Armenrats-Sekretär
Diener: Jakob Kopp

3. Vereine und Anstalten für gemeinnützige Zwecke.

a. Gewerbebank,

eingetragene Genossenschaft mit
unbeschränkter Haftpflicht.

Komptoir: Hauptstr. 116 (Eing. Sandgasse).

Vorstand: Schlossermeister Greber.

Kassier: Georg Hoppauer

Kontroleur: Philipp Schmidt

Diener: Fr. Kiemer Witwe, Bussmerg. 1

Zahl der Mitglieder: 270

b. Sparkasse für Landgemeinden.

Akademiestraße 4

Geschäftsstunden: Dienstag, Mittwoch und
Donnerstag vormittags 9—12 Uhr, nach-
mittags 2—4 Uhr, Freitag u. Samstag
vormittags 9—12 Uhr.

z. Bayerischer Hilfsverein „Bavaria“.

I. Vorstand: J. Holzappel

II. " G. Obermeier

Kassier: J. Meyer

Schriftführer: Aug. Wester

Beisitzende: Frz. Sattler, A. Hane, Arm.

Fischer

aa. Kaiser-Wilhelms-Stift für deutsche Invaliden.

(Bezirksverein Heidelberg.)

Vorsitzender des Bezirks-Ausschusses: Geh.
Regierungsrat Otto v. Scherer

Mitglieder: Dr. W. Blum, Stadtrat Abel,

Generalmajor von Horn, Bürgermeister

Dr. Walz

Schriftführer des Bezirks-Ausschusses: Dr.

Franz Mittermaier

Rechner des Bezirks-Ausschusses: Bank-
direktor Franz Neg

bb. Männer-Hilfsverein.

Vorstand:

I. Vorstand: General v. Horn

Stellvertreter: Geh. Hofr. Prof. Dr. Quincke

Dirigierender Arzt: Assistenzarzt I. Kl. d. L.

Dr. Wirth

Kassier und Sekretär: Kaufmann Späher

Mitglieder: Hofrat Dr. v. Chelius, Friedr.

Landfried, Stadtrat Leimbach, Dr. Karl

Mittermaier, Geh. Reg.-Rat v. Scherer

cc. Bürgerl. Sterbekasse Heidelberg.

(Früher Feuerpiqueetskasse.)

I. Vorstand: L. Kircher

II. " J. Kühner

Rechner: J. Popp

Gegenrechner: J. Mehn

Mitgliederzahl: 1120

Sterbegelddbetrag vom 1. Januar an 250 M.

Vorstand des Verwaltungsrates: Gerichts-

Notar a. D. Heisch

Sparkasse-Rechner: Louis Lint

Kontroleur: Philipp Schmidt

Gehilfe: Leonhard Dörfam

Diener: Lorenz Heinstein, Ketteng. 16

c. Heidelberger Volksbank,

eingetragene Genossenschaft.

Komptoir: Hauptstr. 100.

Direktor: G. Dünkel

Kassier: Jos. Kunz

Zahl der Mitglieder: 270

d. Arbeiter-Bildungsverein.

Vereinslokal: Goldner Engel, Hauptstr. 67

I. Vorsteher: Dr. Scherrer

II. Jul. Münzenmayer

Schriftführer: Jung

Unterrichtskommissär: Meufert

Rechner: Bühler

Bibliothekar: Brehm

Diener: Fehrenbacher

Zahl der Mitglieder: 130

e. Rheinländische freie Vereinigung von Freunden der fakultativen Feuerbestattung.

(Bezirk Heidelberg.)

Vertrauensmann: A. Spitzer

Zahl der Mitglieder: 170

f. Freiwillige Feuerwehr.

(Gegründet 1855).

I. Kommandant: Jak. Kesselbach, Spitzer. 110

II. Kommandant: Karl Müller, Kohlenhändler, Untere Neckarstr. 19

I. Adjutant: A. Sauter, Architekt

II. Adjutant: Gg. Ueberle, Unt. Neckarstr. 44

Verwaltungsrat: Jakob Kesselbach, I. Kommandant, Karl Müller, II. Kommandant, Th. Mühlbauer, Steigerhauptmann, Ignaz Höder, Spritzenhauptmann, Paul Ehrle, Hauptmann d. Wassermannschaft, Beigeordn. d. Steigermannsch. Ch. Christ, Beigeordn. d. Spritzenmannsch. Karl Wolf, Beigeordn. d. Wassermannsch. Rud. Fris

Rechner: Stadtrechner Fr. Dingelbein

Oberarzt: Dr. Franz Wolf

Unterarzt: vakant

Maschinenmeister: Wilh. Müller, Spritzenfabrikant

Brunnenmeister: Rudolf Fris

Diener: Jakob Schellig

Zahl der Mitglieder: 200

Feuerlöschstationen befinden sich:

No. 1. Im Rathaus

No. 2. Im Theater

No. 3. Polizeistation

No. 4. Bei Privatmann Karl Weißgerber, Schloßberg 21

No. 5. Bei Plästerer Salomon Wölfel, Schloßberg 20

No. 6. Bergheimer Straße Aktienbrauerei (vorm. Kleinlein)

No. 7. bei Landw. G. Welsch, Gaisbergstr. 69

No. 8. Herrenmühle bei Mühlmann

g. Freiw. Feuerwehr Neuenheim.

I. Kommandant: Heinrich Lenz

II. Urban Treiber

Schriftführer: Ludwig Böhl

Rechner: Peter Vogel

Zahl der Mitglieder: 60

h. Feuerwehr in Schlierbach.

Hauptmann: L. Goos, Bäcker in Schlierbach 77

Zahl der Mitglieder: 36

i. Gemeinnütziger Verein.

I. Vorstand: Max Klingel

Stellvertreter: C. Weidig

Rechner: A. Voit

Schriftführer: Adolf Brechter

Ausschussmitglieder: C. L. Ammann, A.

Ellmer, Friedr. Emmerling, Fris Land-

fried, Aug. Lang, Max Mühlmann, Fr.

Müller, Alfred Robrian, Frz. Mai, Otto

Petters, Jos. Greber, Prof. Dr. Ad. Koch

Vereinsdiener: A. Nething

Zahl der Mitglieder: 570

k. Deutsche Generalsechterschule.

Verband Heidelberg-Lahr.

Zu Gunsten deutscher Waisen ohne Unterschied der Konfession.

I. Verbandssechstermeister: C. Amann

II. J. Stähle

Verbandsrechner: C. Haas

Verbandschriftführer: Jos. Kunz

Vorstand des Vergnügungsausschusses: G. Neuburger

Beisitzer: A. Jung, Ch. Vogt, Ch. Wiedmaier, W. Pfaff, P. Wagay, A. Gözelmann, M. Alt, D. Schubert

l. Gewerbe- und Industrieverein.

I. Vorstand: Altköberbürgermeister H. A. Bilabel

II. Vorstand: Gewerbeschulvorstand Herm. Lender

Sekretär: Emil Ost

Rechner: Fr. Aug. Wolff

Diener: Jakob Ender, Marstallhof 4

Zahl der Mitglieder: 138

m. Deutsche Gewervereine.

Ortsverband Heidelberg.

Vorsitzender: J. A. Jacob

Kassier: Wilhelm Haas

Sekretär: Otto Münch

a. Ortsverein der Cigarren- und Tabakarbeiter.

Vorsitzender: Wilhelm Haas

Kassier: J. A. Jacob

Sekretär: Ernst Rump

b. Ortsverein der Maschinenbauer und Metallarbeiter.

Vorsitzender: A. Weigel

Kassier: K. Sattel

Sekretär: A. Birckholz

c. Ortsverein der Maler und Lithographen.

Vorsitzender: Fr. Edelmann

Kassier: K. Reimuth

Sekretär: J. Helwerth

d. Ortsverein der Schneider.

Vorsitzender: K. Seeberger

Kassier: J. Fuhrmann

n. Kaufmännischer Verein.

Lokal: Café Vogelsberger, 2 Treppen hoch.
Geöffnet von Morgens bis Abends.

Vorsitzender: C. Dünkel, Direktor d. Volksbank

Stellvertreter: Karl Ueberle (Pa: Ueberle & Nitzhaupt)

Schriftführer: Fris Falkenstein

Schatzmeister: Oskar Schepp

Büchewart: K. Weber

Verwalter: K. Weber

Beisitzende: Otto Petters, J. Hassener, H. Schweikardt

Vorlesungen u. s. w. werden jeweils bekannt gegeben.

o. Verein Kreditreform

(zum Schutze gegen schädliches Kreditgeben).

Bureau: Bergheimerstr. 13.

Geschäftsführer: Friedr. Schwarzbeck

Zahl der Mitglieder: 180

p. Verein Kreditreform

(Ortort Stuttgart).

Bureau für Kaufm. Informationen und Infasso. Vertreter für den Kreis Heidelberg: Chr. Schwarzbeck, Zwingerstr. 12

q. Landwirtschaftlicher Bezirksverein.

I. Vorstand: Gutsbesitzer Dr. Herth

II. Vorstand: Oberamtmann Dr. Kühn

Rechner: Lorenz Bauer

Direktionsmitglieder: Bezirkstierarzt Fuchs, Stabhalter Schuh, Grenzhof, Stabhalter Zimmermann, Schwabenheimerhof, Fr. Mampel, Kirchheim, Bürgermstr. Gndlich, Leimen, Alt-Bürgermstr. Imhof, Mauer, Bürgermeister Nehm, Ganangeloch, Gemeinberechner Ph. Martin, Eppelheim, Altbürgermeister Siedmüller, Ruffloch, Bürgermeister Treiber, Wieblingen, Bürgermeister Ziegler, Bammenthal, Bürgermeister Stoll, Medesheim, Bürgermeister Schröder, Handwuchsheim

r. Verein für Massenverbreitung guter Schriften.

Heidelberger Ortskomitee:

Vorsitzender: Stadtpfarrer Schüd

Kassier: von Böler

Schriftführer: K. Croos

Stadtrat Abel, Stadtrat Daede, Friedr. Emmerling, Prof. Frommel, Bezirks-Tierarzt Fuchs, Kirchenrat Dr. Holsten, Hofrat Dr. G. Meyer, Prof. Dr. Fr. Meyer, Dr. K. Mittermaier, Kirchenrat Schellenberg, Geh. Regierungsrat von Scherer, Direktor Dr. Thorbecke

s. Deutsche Gesellschaft zur Rettung Schiffbrüchiger.

Vertreter für Heidelberg und Umgegend: Buchhändler Karl Goos jun.

Sammelbüchsen befinden sich: Schloßruine Schloßrestauration und Hotel und in der Wirtschaft „Perseo“, Hauptstr. 75

t. Schloßverein.

Vorstand: Prof. Dr. Heinrich Buhl

I. Schriftführer: General von Horn

II.

Bürgermeister Dr. Walz

Rechner: Kaiserl. Bantvorstand C. Weidig

Ausführungsmittelglieder: Altoberbürgermeister

H. A. Bilabel, Prof. Fr. A. v. Duhn, Hof-

rat Dr. B. Erdmannsdörffer, Oberförster

Friedr. Obermeyer, Prof. Dr. v. Dede-

häuser, Hofrat Dr. Pfiger, Stadtbau-

meister G. A. Schaber, Hofrat Dr. Karl

Zangemeister

Sekretär: H. Reiste (das Sekretariat be-

findet sich in der Wohnung des Sekretärs,

Platz 77)

Zahl der Mitglieder: in Heidelberg 380

auswärts 425

u. Deutscher Schulverein.

Ortsgruppe Heidelberg.

Vorstand:

Vorsitzender: Prof. Dr. jur. Herm. Strauch

Stellvertreter: Altoberbürgermeister Bilabel

Schriftführer: vatai

Mendant: Prem.-Lieut. a. D. Hofpauer

Mitglieder: Geh. Nat. Professor Dr. Czerny,

Prof. Dr. v. Domaszewski, Prof. Dr. Fr.

Eisenlohr, Hofrat Prof. Dr. Erdmanns-

dörffer, Kreis-Schulrat H. Strübe, Gym-

nasialdirektor Prof. Dr. Uhlig

und die zeitweiligen Vertreter der der

Gruppe angehörenden elf studentischen

Korporationen

Mitglieder: 93 und 11 studentische Korpo-

rationen

v. Spiegelscheibenversicherungs-Verein.

I. Vorsteher: Stadtrat Josef Keller

II. " Kaufm. M. Kochenburger

Rechner: Kaufm. Stephan Werner

Beisitzende: Banquier Wilhelm Gutz und

Kaufmann Fris Werner

w. **Allgem. Deutscher Sprachverein.**
Zweigverein Heidelberg.

Anmeldungen bei Herrn Geh. Justizrat
Keller, Rohrbacherstr. 41, Weinhändler
Karl Ueberle, Hauptstr. 29 und Buch-
händler Karl Hörning, Hauptstr. 55

x. **Verein für Vogelschutz, Vogel-
und Geflügelzucht.**

Lokal: Goldener Engel.

Vorstand: Karl Kolter

Rechner: Louis Goos

Mitglieder: 165

y. **Verein für Volksbildung.**

Volksbibliothek: Städt. Marstallgebäude 4.

Geöffnet: Jeden Mittwoch Abend von 1/28
bis 9 Uhr.

Vorsteher: Dr. Wilhelm Blum

Schriftführer: Professor Dr. Lefer
Rechner: Buchhändler Gustav Koester
Bibliothekar: Ehmann
Zahl der Mitglieder: 60

z. **Heidelberger Wirts-Verein.**

I. Vorstand: L. Schaaff, Weißer Bock
II. " K. Spengel, Roter Dohsen
Schriftführer: Ph. Ebert, Siegels Restaur.
Kassier: F. Killgus, Harmonie
Ausschuss = Mitglieder: Th. Armbruster,
A. Ulmer, A. Claffen, Phil. Hornmuth,
Valentin Henn, A. Kühner, A. Bedel,
D. Wagner
Diener: Ph. Sent
Mitgliederzahl: 70

4. **Vereine für gesellige und unterhaltende Zwecke und Sportvereine.**

a. **Bürger-Kasino.**

Marstallstraße 6, Prinz Max.

I. Vorsteher: Privatm. Phil. Hornmuth

II. " Alois Joerger

Rechner: A. Hesselbach

Dienerin: Frau Flug Witwe

Zahl der Mitglieder: 180

b. **Harmonie.**

Hauptstr. 110.

I. Vorsteher: Jean Ackermann, Kaufmann

II. " Fritz Berner, Kaufmann

Rechner: Karl Henrici

Bibliothekar: Jof. Kiegel

Dekonom: Heinrich Wagner, Privatmann

Hausmeister: Gustav Haag

Zahl der Mitglieder: 520

Harmonie (Gesangsabteilung).

Vereinslokal: Harmonie, Theaterstr. 1

Probe-Abende: Montag und Donnerstag

Vorstand: L. Kiegler

Dirigent: G. Herrigel, Hauptlehrer

Zahl der Mitglieder: 35

c. **Alttingesellschaft Kathol. Kasino**
erlischt mit 31. März 1891. An deren Stelle
tritt mit 1. Januar 1891:

**Centrumsverein Kathol. Kasino
Heidelberg.**

Lokal: Hauptstraße 28 (Deutscher Hof).

d. **Militärverein.**

Vereinslokal: Zwinger

I. Vorstand: Georg Hofpauer, Prem.-Lieut-
enant a. D.

II. Vorstand: Geiger, Mittmeister d. L.

Schriftführer: Straßenmeister Schott

Rechner: Johann Ehmann

Gegenrechner: A. Gögelmann
Vereinsdiener: Fr. Braun, Lauerstr. 7
Zahl der Mitglieder: 600

e. **Museum.**

Grabeng. 3

Präsident: Geheime Regierungsrat Otto
von Scherer

Direktion: Stadtrat Dr. Ed. Lobstein und
Fabrikant Friedrich Ritzhaupt

Rechner: G. Webel

Bibliothekar: K. Philippe

Hausmeister: Joseph Lenjer

Zahl der Mitglieder: ca. 700

f. **Heidelberger Fecht-Klub.**

Vorsitzender: Dr. Karl Christ

Schriftführ. u. stellvert. Vors.: P. G. Erfurt

Fechtwart: Rothaß

Kassier: Pfisterer

Zeugwart: Hettinger

Mitgliederzahl: 15

Fechtabende: Dienstag und Freitag von
1/29 - 10 Uhr in der Turnhalle zum Engel.
Anmeldungen beim Schriftführer, Untere
Straße 31

g. **Heidelberger Ruderklub.**

Boothaus: Neuenh. unterh. d. neuen Brücke.

Vereinslokal: Café Wächter, Hauptstr. 187

Vorstand: Prof. Dr. Ed. Ulrich

Kassier: Louis Kochenburger

Schriftführer: Karl Groos jun.

Verwalter: Wilhelm Grohe

Zahl der Mitglieder: 37

g. Gintracht Neuenheim.

Lokal: Schiff.

Vorstand: Heinrich Gehalt
Mitgliederzahl 80**h. Evangel. Kirchenchor.**

Probe-Lokal: Sakristei zu St. Peter.

Probe-Abende: Montag und Mittwoch

Vorsteher: Hauptlehrer Keller

Dirigent: Hauptlehrer Herrigel

Zahl der akt. Mitglieder 60, der passiven 130

Diener: Fr. Niemer

i. Instrumentalverein.

Vereinslokal im Museum.

I. Vorsteher: Geheime Regierungsrat Otto v. Scherer

II. Vorsteher: Geh. Rat Kühne

Direktor: Karl Bock, akadem. Musikdirektor

k. Liederhalle.

Vereinslokal: Diemererei.

Probe-Abende: Mittwoch und Samstag

Vorstand: F. Klingmann

Direktor: Lehrer Heinrich

Schriftführer: F. Heinstein

Vereinsdiener: Chr. Bartmann

Zahl der Mitglieder: 120

l. Liederfranz.

Vereinslokal: Bienenstraße 10.

Probe-Abende: Dienstag und Freitag

Vorsteher: Jakob Otto

Direktor: Musiklehrer Th. Graff

Schriftführer: Hauptlehrer Büchler

Rechner: L. Schaefer

Vereinsdiener: C. Werner, Schiffg. 5

Zahl der Mitglieder: 400

6. Musikkapellen.**a. Stadt-Orchester.**Städt. Musikdirektor: F. Rosenkranz, Untere
Reckartstr. 80Geschäftsführer: H. Bollweber, Ingrim-
straße 4**m. Liedertafel.**

Vereinslokal: Aktienbrauerei, Hauptstr. 115

Probe-Abende: Dienstag und Freitag

Vorsteher: Christian Vogt

Direktor: Hauptlehrer G. Herrigel

Schriftführer: Heinrich Kuntz

Rechner: J. Rhein, Mechaniker

Vereinsdiener: Bernh. Niemer, Apothekerg. 3

Zahl der Mitglieder: 300

n. Sängerbund Neuenheim.

Lokal: Krone.

Vorstand: Ludwig Böhl

Mitgliederzahl: 112

o. Tannhäuser.

Vereinslokal: Goldener Engel, Hauptstr. 67.

Probe-Abende: Montag und Mittwoch.

Vorsteher: Friedrich Klein

Dirigent: A. Dürr

Schriftführer: Ph. Hofbauer

Rechner: L. Adelman

Zahl der Mitglieder: 80

p. Zitherfranz.

Vereinslokal: Fauler Pelz.

Probe-Abende: Dienstag und Freitag

Vorsteher: J. Weierbach

Dirigent: Julius Wolf

Zahl der Mitglieder: 184

q. Zitherverein.

Vereinslokal: Hotel National.

Probe-Abende: Dienstag und Freitag

Vorsteher: Hans Klüpfel

Dirigent: A. Dießich

Zahl der Mitglieder: 97

1. Feuer-Versicherungen."Aachener u. Münchener Feuerversicherungs-
Gesellschaft in Aachen." Hauptagent Kfm.
Oskar Graf, Frießenberg 2"Basler Versicherungs-Gesellschaft gegen
Feuerschaden." Hauptagent Ad. Sendele,
Karlsstraße 18"Bayrische Hypotheken- und Wechselbank in
München." Bezirksagent Georg Ganz-
horn, Hauptstr. 87**b. Altes Heidelberger Orchester.**Musikdirektor: Karl Frieje
Geschäftsführer: Moris Zeise, Hirschstr. 12**c. Militär-Kapelle.**

Kapellmstr.: D. Lehmann, Seminarstr. 2

7. Agenturen."Berlinische Feuerversich.-Anstalt v. 1812."
Hauptagentur: C. Haas, Plöck 62 und
Leopoldstr. 59"Colonia, Feuerversich.-Gesellsch. in Köln."
Bezirks-Agent Jakob Wilhelm Müller,
Leopoldstr. 30"Deutscher Thöniß." Bezirksagent Louis
Hörner, Kornmarkt 7"Feuer-Affekuranzverein in Altona." Agent
M. Hengstler, Steing. 6

- „Feuerversicherungsbank in Gotha.“ Bez.-Agent C. Spiger, Hauptstr. 146
 „Französischer Rhönu.“ Agent Philipp Knell, Marktplaz 6
 „Gladbacher Feuerversicherung.“ Hauptagentur: Friedrich Goos, Hauptstr. 2
 „Hamburg-Bremer Feuerversich.-Gesellsch.“ Agent Karl Seeber, Gaisbergstr. 91
 „Helvetia, schweizer. Feuerversich.-Gesellschaft in St. Gallen.“ Hauptagentur Louis Schaefer, Hauptstr. 98
 „Leipziger Feuerversicherungsanstalt.“ Bezirksagent C. Spiger, Hauptstr. 146
 „Londoner Rhönu.“ Bezirksagentur C. Käfer, Untere Neckarstr. 9
 „Magdeburger Feuerversich.-Gesellschaft.“ Agent Th. Jaeger, Hauptstr. 144
 „North British and Mercantile.“ Vertretung: Hauptagent Jul. Wettstein, Untere Neckarstr. 17 und Sch. Dörr, Oberbadg. 6
 „Preussische Nationalversicherungs-Gesellschaft in Stettin.“ Hauptagent: Klingel & Cie., Bienenstr. 7
 „Providentia“ Frankfurter Versicherungs-Gesellschaft. Hauptagentur Fr. Sandmann, Bergheimerstr. 7
 „Schles. Feuerversicherungs-Gesellschaft in Breslau.“ Hauptagent J. Aug. Julius Mayer, Unterestr. 11
 „Thuringia in Erfurt.“ Hauptagent Wilh. Anderst, Untere Neckarstr. 38
 „Vaterländische Feuerversicherungs-Gesellschaft in Oberfeld.“ Hauptagent Louis Goos, Hauptstr. 27
 „Weidentliche Versicherungs-Aktien-Bank in Essen.“ Hauptagent: J. Schweikert, Hauptstr. 208

2. Glas-Vericherungen.

- „Allgem. Spiegelglas-Vericherungs-Gesellschaft in Mannheim.“ Hauptagentur C. Haas, Block 62 und Leopoldstr. 59
 „Brandenburg. Glasversicherungs-Aktien-Gesellschaft zu Brandenburg.“ Hauptagentur C. Käfer, Untere Neckarstr. 9
 „Frankfurter Glasversicherungs-Aktien-Gesellschaft in Frankfurt a. M.“ Agentur Karl Seeber, Gaisbergstr. 91
 „Gladbacher Feuerversicherungsgesellschaft in M.-Glabach.“ Abteilung für Glasversicherung. Hauptagentur Km. Oskar Graf, Friesenberg 2
 „Heidelberger Spiegelscheibenversicherungs-Verein.“ I. Vorstand: Stadtrat Keller

3. Lebens-Vericherungen.

- „Allgemeine Rentenanstalt in Stuttgart.“ Lebens-, Pensions-, Kapital- und Leibrenten-Vericherungs-Gesellschaft. Hauptagentur Louis Schaefer, Hauptstr. 98
 „Allgem. Versorgungsanstalt in Karlsruhe.“ Vertreter Max Liebhold, Bahnhofstr. 7 (Bureau Neugasse) und Jul. Wettstein, Untere Neckarstr. 17
 „Allgem. Vericherungs-Gesellschaft Viktoria zu Berlin für Leben und Unfall.“ Hauptagenturen: Th. Deurer, Neuenh. Landstr. 283 u. Louis Meiß, Hauptstr. 106
 „Bayerische Hypotheken- und Wechselbank zu München.“ Hauptagent Georg Ganzhorn, Hauptstr. 87
 „Berlinische Lebens-Vericherungs-Gesellschaft“, gegründet 1836. Hauptagentur C. Haas, Block 62 und Leopoldstr. 59
 „Bremer Lebens-Vericherungs-Bank zu Bremen.“ Hauptagent Km. Oskar Graf, Friesenberg 2
 „Concordia in Köln.“ Agent Jakob Wilh. Müller, Leopoldstr. 30
 „Frankfurter Lebens-Vericherungs-Gesellschaft zu Frankfurt a. M.“ Hauptagent Louis Hörner, Kornmarkt 7
 „Germania, Lebens-Vericherungs-Aktien-Gesellschaft in Stettin.“ Hauptagent Jean Ackermann, Hauptstr. 44
 „Iduna, Lebens-, Pensions- u. Leibrenten-Vericherungs-Gesellschaft in Halle a. S.“ Hauptagentur Chr. Schwarzbeck, Zwinglerstr. 12
 „Lebens-Vericherungsbank für Deutschland in Gotha.“ Bezirksagent Gg. Hopbauer, Schloßberg 1
 „Lebens-Vericherungs-Bank Kosmos.“ Agent L. Pfisterer, Klingenteichstr. 16
 „Leipziger Lebens-Vericherungs-Gesellschaft zu Leipzig.“ Agent Albert Müller, Uferstr. 26
 „Magdeburger Allgemeine Vericherungs-Aktien-Gesellschaft.“ General-Agent: W. St. Kustermann, Theaterstr. 18. Stellvertreter: Ludw. Petri. Spezialagentur: Joseph Neuffer, Dreikönigstr. 14
 „Magdeburger Lebens-Verich.-Gesellschaft in Magdeburg.“ Inspektor: Jak. Schmidt, Hauptagenten: Jul. Huber, Spstr. 198 und Konrad Bogelsberger, Neuenheimer Landstr. 57
 „Mecklenburgische Lebensversicherung und Sparbank in Schwerin.“ Hauptagent Wilh. Pfaff, Hauptstr. 93
 „Nordstern, Lebens- und Arbeiter-Vericherungs-Aktien-Gesellschaft in Berlin.“ Hauptagenten C. T. Walter, Schlofferstr. 4 und Oskar Schmid, Kaiserstr. 44

„Nürnberger Lebensversicherungs-Bank.“
 Versicherungen auf den Todesfall wie ab-
 gekürzter Lebensdauer (mit Kriegsvers.);
 gegen. Ueberlebens-, Aussteuer- und
 Renten- sowie combin. Lebens- und In-
 validitäts-Versicherungen. Hauptagent:
 G. Dörr, Oberbadg. 6

„Preussische Lebens- und Garantie-Aktien-
 Gesellschaft Friedrich Wilhelm“ (Arbeiter-
 versicherung). Agentur: G. Käfer, Untere
 Neckarstraße 9

„Providentia, Frankfurter Lebensversiche-
 rungsgesellschaft.“ Hauptagentur Friedr.
 Sandmann, Bergheimerstr. 7

„Reichs-Versicherungsbank in Bremen.“
 Agent Joh. Krempel, Zwingerstr. 4

„Sächsische Rentenanstalt in Dresden, frei-
 gende Renten.“ Agent Julius Wettstein,
 Untere Neckarstr. 17

„Schles. Lebens-Versicherungs-Gesellschaft
 in Breslau.“ Hauptagentur J. Aug. Jul.
 Mayer, Unterestr. 11

„Teutonia.“ Lebens-Versicherungs-Gesell-
 schaft in Leipzig. Hauptagentur Karl
 Zeise jun., Ingrimstr. 24

„Thuringia in Erfurt.“ Hauptagent Wilh.
 Anderst, Untere Neckarstr. 38

„Union, Assurance-Société in London.“
 Hauptagenturen G. Käfer, Untere Neckar-
 straße 9 und Karl Seeber, Gaisbergstr. 91

4. Militärdienst-Versicherungen.

„Allgem. Deutscher Versicherungsverein in
 Stuttgart“ für Militärdienst- und Aus-
 steuerversicherung. Hauptagent Julius
 Wettstein, Untere Neckarstr. 17

„Arminia“ Militärdienstkostenvers.-Aktien-
 gesellschaft. Agent Karl Zeise jun., In-
 grimstraße 24 Empf.-Anz. S. 42

„Hannovera.“ Militärdienstkosten- und
 Aussteuer-Versicherungs-Gesellschaft für
 Deutschland in Hannover. Hauptagentur
 Louis Schaefer, Hauptstr. 98

„Süddeutsche Versicherungsbank für Mili-
 tärdienst- u. Töchteraussteuer in Karls-
 ruhe.“ Hauptagentur Wilh. Anderst, Unt.
 Neckarstr. 38

5. Transport-Versicherungen.

„Frankfurter Transport-Versicherungs-
 Aktien-Gesellschaft in Frankfurt a. M.“
 Agent Karl Seeber, Gaisbergstr. 91

„Magdeburger Allgemeine Versicherungs-
 Aktien-Gesellschaft.“ General-Agent:
 W. St. Kustermann, Theaterstr. 18. Stell-
 vertreter: Ludw. Petri. Spezial-Agent:
 Joseph Neuser, Dreikönigstr. 14

„Mannheimer Versicherungs-Gesellschaft in
 Mannheim.“ Vertreter H. Meiske, Plöck 77

„Rhenania.“ Versicherungs-Aktien-Gesell-
 schaft in Köln a. Rh. Hauptagentur:
 G. Haas, Plöck 62 und Leopoldstr. 59

„Thuringia.“ Transport-Versicherung.
 Hauptagent Wilh. Anderst, Unt. Neckar-
 straße 38

„Württemberg. Transport-Versicherungs-
 Gesellschaft in Heilbronn.“ Hauptagent
 Klingel & Cie., Wienenstr. 7

6. Unfall-Versicherungen.

„Allgem. Deutscher Versicherungs-Verein
 in Stuttgart“ für Unfall- u. Haftpflicht-
 versicherung. Hauptagent Julius Wett-
 stein, Untere Neckarstr. 17

„Allgem. Versicherungs-Aktien-Gesellschaft
 Viktoria zu Berlin“ für Einzel-
 und Reise-Versicherung. Hauptagenten Th.
 Deurer, Neuenh. Landstr. 283 und Louis
 Reiß, Hauptstr. 106

„Erste Oesterreichische Allgem. Unfall-Ver-
 sicherungs-Gesellschaft in Wien.“ Haupt-
 agentur Kaufm. Dsk. Graf, Friesenberg 2

„Frankfurter Unfall-Versicherungs-Gesell-
 schaft.“ Agenten Karl Seeber, Gaisberg-
 straße 91 und Karl Zeise jun., Ingrim-
 straße 24

„Magdeburger Allgemeine Versicherungs-
 Aktien-Gesellschaft.“ General-Agent:
 W. St. Kustermann, Theaterstr. 18. Stell-
 vertreter: Ludw. Petri. Spezial-Agent:
 Joseph Neuser, Dreikönigstr. 14

„Providentia.“ Hauptagentur Friedrich
 Sandmann, Bergheimerstr. 7

„Nürnberger Lebensversicherung.“ Einzel-,
 Kollektiv- und Reise-Unfall-Versicherung.
 Agent Heinrich Dörr, Oberbadg. 6

„Rhenania“. Unfall-Versicherungs-Gesell-
 schaft in Köln a. Rh. Hauptagentur:
 G. Haas, Plöck 62 und Leopoldstr. 59

„Schlesische Unfall-Versicherungs-Gesell-
 schaft in Breslau.“ Hauptagentur J. Aug.
 Jul. Mayer, Unterestr. 11

„Schweizerische Unfallversicherungs-Aktien-
 Gesellschaft in Winterthur.“ Einzel-,
 Kollektiv-, Reise-, Seereise u. Haftpflicht-
 versicherungen. Beste Prämien ohne Nach-
 schussverbindlichkeit. Hauptagentur Louis
 Schaefer, Hauptstr. 98

„Thuringia.“ Unfallversicherung. Haupt-
 agent Wilh. Anderst, Unt. Neckarstr. 38

„Transport- und Unfallversicherungsgesell-
 schaft Zürich.“ Unfallversicherung aus-
 schließlich. Generalvertreter für Heidel-
 berg und Mannheim G. Dünkel, Haupt-
 straße 100. Agent G. Käfer, Untere
 Neckarstr. 9

„Vaterländ. Lebensversicherungs-Aktien-
 Gesellschaft in Elberfeld.“ Hauptagentur
 L. Schweiß, Zwingerstr. 6

„Victoria in Berlin.“ (Lebenslängliche Eisenbahn-Unfall-Versicherung.) Hauptagenturen: Th. Deurer, Neuenh. Landstraße 288 und L. Reiß, Hauptstr. 106

7. Auswanderungs-Agenturen.

„Auswanderungs-Agenturen“: Jakob Schweifert, Hauptstr. 208

„Norddeutscher Lloyd.“ Hauptagent für Heidelberg und Umgegend Joseph Münch, Hauptstr. 1

„Norddeutscher Lloyd.“ Agentur für Heidelberg und Umgegend Franz Köbel, Hauptstraße 128

„Norddeutscher Lloyd.“ Agentur für Heidelberg und Umgegend Wilh. Anderst, Unt. Neckarstr. 38

„Concessioniertes Auswanderungsbureau“ der ersten Dampferlinien über Hamburg Agent Jaf. Wilh. Müller, Leopoldstr. 30
„Red Star Line.“ Agent Karl Welbe, Bergerstraße 24

8. Annoncen-Expeditionen.

„Aktien-Gesellschaft Drell Fühl & Co.“ Vertreter Hermann Reiste, Plöck 77

„Heinrich Eisler.“ Vertreter Karl Groos, Hauptstr. 112

„Frankfurter Zeitung.“ Vertreter H. Reiste, Plöck 77

„Frankfurter Journal.“ Vertreter Julius Otto, Hauptstr. 90

„Sachsenstein & Vogler.“ Vertreter Julius Otto, Hauptstr. 90

„Rudolf Woffe.“ Vertreter L. Meber (G. Würzburg), Hauptstr. 168

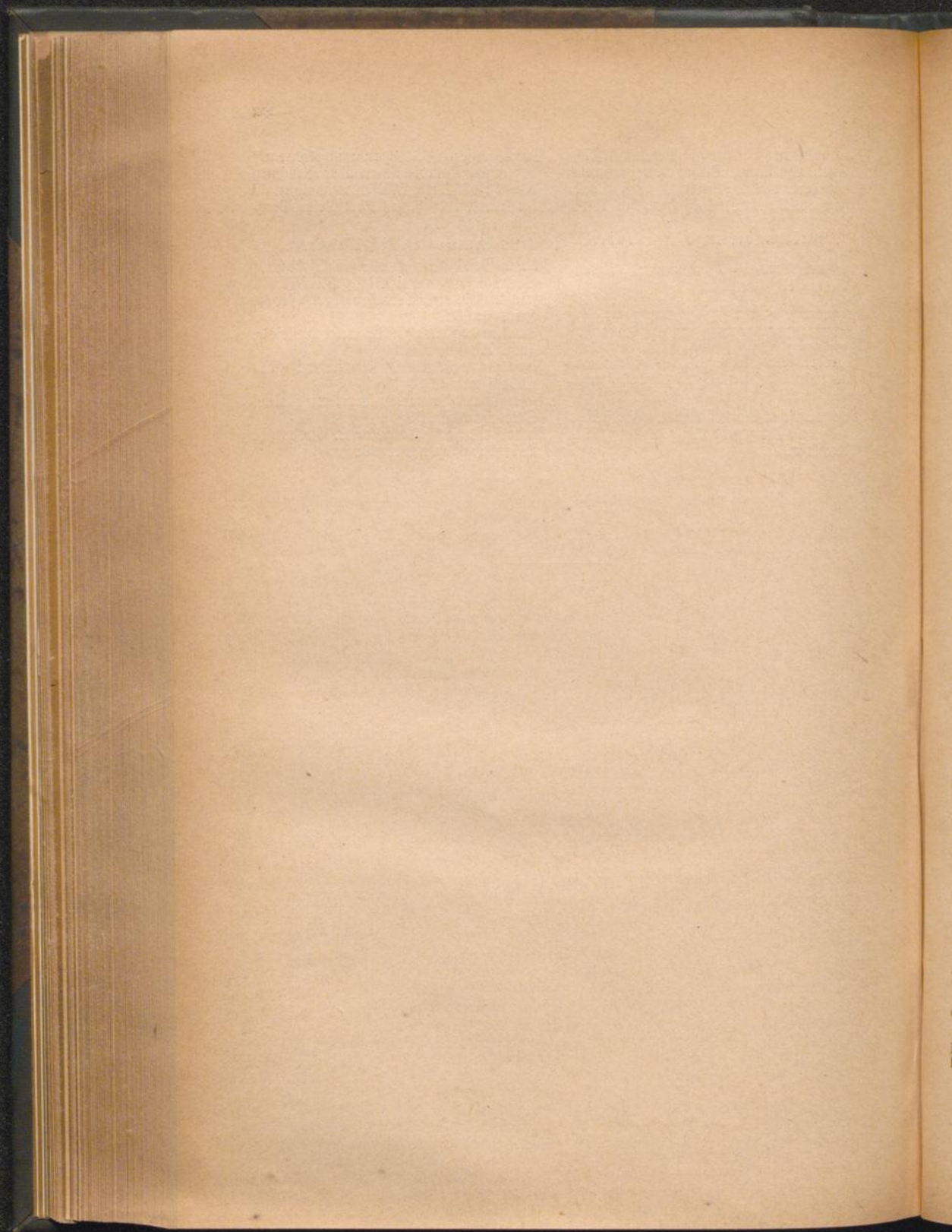

Zusammenstellung der für die Stadt Heidelberg
erlassenen, zur Zeit geltenden
ortspolizeilichen Vorschriften,
welche für das größere Publikum von Interesse sind.

I. Ordnungs- und Sicherheitspolizei.

(Sicherheitspolizeiliche Bestimmungen finden sich auch in den unter der Rubrik IV [Straßenpolizei] aufgeführten ortspolizeilichen Vorschriften vom 22. Dezember 1865.)

A. Wohnungs-, Fremden- und Dienstboten-Anzeigen.

Verordnung vom 8. Mai 1883. (§ 49 P.-Str.-G.)

(Bestimmungen über den Ortsgebrauch beim Wohnungswechsel, sowie über Rechtsverhältnisse der Arbeiter und Dienstboten vergleiche unter VII und VIII.)

§ 1. Wer nach zurückgelegtem vierzehnten Lebensjahre in eine Gemeinde einzieht, um in derselben seinen Wohnsitz oder Aufenthalt zu nehmen, ist verpflichtet, binnen längstens acht Tagen nach dem Einzuge sich bei der Ortspolizeibehörde unter Vorlegung der ihm an seinem bisherigen Wohn- oder Aufenthaltsorte erteilten Abmeldebescheinigung persönlich oder schriftlich anzumelden und die im beigedruckten Formular A enthaltenen Angaben über seine persönlichen Verhältnisse zu machen.

Auf Verlangen der Ortspolizeibehörde haben die sich Anmelgenden auch die in ihrem Besitz befindlichen, zum Ausweis über ihre Person sonst dienlichen Papiere (Reiseausweise, Pässe, Heimatscheine etc.) vorzuzeigen.

Reichsausländer müssen sich jedenfalls durch Zeugnisse ihrer zuständigen Heimatsbehörde über ihre Staatsangehörigkeit ausweisen.

§ 3. Wer nach zurückgelegtem vierzehnten Lebensjahre aus einer Gemeinde wegzieht, um seinen Wohn- oder Aufenthaltsort in derselben aufzugeben, ist verpflichtet, vor seinem Weggange sich bei der Ortspolizeibehörde persönlich oder schriftlich abzumelden und dabei anzugeben, wohin er zu verziehen gedenkt.

§ 8. Bezüglich der Personen, die sich nur als Reisende in einer Gemeinde aufhalten, findet eine Verpflichtung zur Anzeige nur insoweit statt, daß Gastwirthe (Inhaber etc. von Hôtels garnis) Namen, Stand und Wohnort des Fremden sogleich in das von ihnen zu führende Fremdenbuch einzutragen oder von dem Fremden eintragen zu lassen haben.

In den Städten, in welchen die Ortspolizei von einer Staatsstelle verwaltet wird, haben die Wirthe Auszüge aus dem Fremdenbuch längstens bis zum andern Morgen dieser Polizeibehörde mitzuteilen.

Die Fremdenbücher können von der Polizeibehörde und deren Organen jederzeit eingesehen werden.

§ 9. In den Städten von mindestens 3000 Einwohnern ist jeder Einzug und jeder Auszug spätestens drei Tage nach seinem Beginn schriftlich bei der Ortspolizeibehörde nach Formular E anzuzeigen:

a. von dem Besitzer des Wohnhauses oder dem von ihm oder für ihn aufgestellten Verwalter bezüglich des Ein- oder Auszugs, welcher

1. ihn selbst und seine mit ihm wohnenden Angehörigen,
2. die übrigen in seinem Haushalt wohnenden Personen, wie Dienstboten, Gesellen, Gehilfen, Lehrlinge, Schlafleute, Pflöglinge.
3. seine Mieter,

4. die in dem Haushalte des Mieters wohnenden Personen, wie Angehörige, Dienstboten, Gefellen, Gehilfen, Lehrlinge, Pfleglinge und die von dem Mieter aufgenommenen Schlafleute, Astermieter und deren Angehörige, soweit alle diese Personen mit dem Mieter zugleich ein- oder ausziehen, berührt;

b. von dem Mieter bezüglich jedes Ein- oder Auszugs der mit ihm wohnenden Familienangehörigen, Dienstboten, Gefellen, Gehilfen, Lehrlinge, Pfleglinge, Astermieter, Schlafleute, welcher mit seiner eigenen Wohnungs-Veränderung nicht zusammenfällt.

Kinder unter vierzehn Jahren können außer Betracht bleiben.
Für jede Person ist die Anzeige auf eine besondere Impresse zu schreiben. Nur bei Meldungen, die sich auf ein Familienhaupt beziehen, können Ehefrauen und Kinder auf das gleiche Blatt geschrieben werden.

Die Anzeigen sind von der Ortspolizeibehörde alphabetisch nach dem Namen der Angezeigten geordnet aufzubewahren.

§ 12. Jeder, in Bezug auf dessen Person oder Angehörige nach Vorschrift dieser Verordnung eine Meldung erstattet werden muß, ist verbunden, den zur Meldung Verpflichteten alle zur vorchriftsmäßigen Erfüllung erforderlichen Angaben zu machen.

Die Impressen zu den Formularen A und E werden auf dem Paßbureau unentgeltlich abgegeben.

Ortspolizeiliche Vorschrift vom 29. Juli 1884. Meldewesen betr.

Mit Zustimmung des Stadtrats dahier und Genehmigung des Großh. Landeskommissärs in Mannheim wird auf Grund des § 8 Absatz 6 der Verordnung vom 8. Mai 1883 und des § 49 P.-Str.-G.-B. verordnet was folgt:

Die Inhaber von Fremdenpensionen haben jeden Samstag Morgen der Polizeibehörde ein Verzeichnis der bei ihnen wohnenden Fremden, unter Angabe von Namen, Stand und Wohnort der betreffenden Personen vorzulegen.

Vorübergehende Besuche von auswärtigen Verwandten oder Bekannten der Pensions-Inhaber bleiben dabei außer Betracht.

Uebertretungen werden an Geld bis zu 20 Mark bestraft, vorbehaltlich der in § 49 P.-Str.-G.-B. Abs. 2 angedrohten höheren Strafe für die daselbst vorgesehenen erschwerteren Fälle.

B. Das Vermieten von Schlafstellen betr.

(Ortspolizeiliche Vorschrift v. 18. März 1889.)

§ 1. Wer sich mit dem Vermieten von Schlafstellen an Arbeitsgehülften, Dienboten und Lehrlinge befaßt, hat vorher hievon bei der Ortspolizeibehörde Anzeige zu erstatten. (§ 14 Gewerbe-Ordnung.)

§ 2. Der Vermieter von Schlafstellen hat ein Buch zu führen, in welches jeweils nach Aufnahme des Schlafers dessen Name, Heimat, bisheriger Aufenthalt, bisherige und gegenwärtige Beschäftigung, sowie der Tag der Aufnahme in die Wohnung und des Verlassens derselben einzutragen ist. Das Buch ist jederzeit der Polizeimannschaft, den Medizinalbeamten und den Beauftragten der Ortskrankenkasse auf Verlangen zur Einsicht vorzulegen. Täglich in der Frühe, im Winter vor 8 Uhr, im Sommer vor 7 Uhr, ist ein Auszug aus diesem Buche bezüglich aller in der vorhergehenden Nacht beherbergten Schlafers (nicht nur der frisch aufgenommenen) bei der Polizeibehörde einzureichen.

§ 3. Der Vermieter von Schlafstellen ist verpflichtet, für Erhaltung der Reinlichkeit, Sitte und Ordnung in den Schlafstellen Sorge zu tragen.

§ 4. Personen, welche sich nicht durch ein von der Behörde ausgestelltes Legitimationspapier auszuweisen vermögen, dürfen nicht länger als eine Nacht beherbergt werden.

§ 5. Das Vermieten von Schlafstellen in einer Wohnung an Personen beiderlei Geschlechts ist untersagt.

Desgleichen dürfen in einem und demselben Hause Schlafstellen entweder nur für männliche oder nur für weibliche Personen eingerichtet werden.

§ 6. Es darf keine größere Zahl von Personen zur gleichzeitigen Beherbergung aufgenommen werden, als nach Verhältnis des Raumes und der vorhandenen Betten

beherbergt werden können. Nötigenfalls wird diese Zahl von dem Bezirksamte festgesetzt. Ein Bett darf stets nur von einer Person benutzt werden.

§ 7. Den Schläfern muß gestattet sein, sich auch nach den Arbeitsstunden in der Schlafstelle aufzuhalten.

§ 8. Zuwiderhandlungen gegen diese Vorschriften werden gemäß § 136 Polizeistrafgesetzbuchs an Geld bis zu 50 Mark oder mit Haft bis zu 8 Tagen bestraft.

C. Die Heberwachtung der von Privatpersonen gegen Entgelt in Pflege gegebenen Kinder.

(Bezirkspolizeiliche Vorschrift vom 25. Okt. 1888 unter Fassung vom 22. Aug. 1889. (§ 98 a des P.-Str.-G.-B.))

§ 1. Wer Kinder unter 7 Jahren, welche von Privatpersonen in Pflege gegeben werden, gegen Entgelt in Pflege nehmen will, hat vor der Aufnahme unter Vorlage der den Personenstand der Kinder feststellenden Urkunden die Genehmigung der Ortspolizeibehörde hiezu einzuholen. Diese Genehmigung wird nur erteilt, wenn der Pfleger bezüglich seines Vermögens, seiner Familien-, Erwerbs-, Wohnungs- und sonstigen Verhältnisse die Garantie dafür bietet, daß dem Kinde bei ihm die nötige Pflege und Fürsorge zu Teil wird.

Die Pfleger erhalten eine Genehmigungsurkunde, worauf der Name des Kindes bezeichnet ist und die wesentlichen Bestimmungen dieser Verordnung und eine bezirksärztliche Belehrung über Ernährung und Pflege der Kinder enthalten sind, deren genaue Beachtung den Pflegeeltern besonders zur Pflicht gemacht wird.

Die Bürgermeisterämter haben die erforderliche Anzahl Impressen zu beschaffen und den Pflegern bei Genehmigung der Pflege unentgeltlich abzugeben.

§ 2. Wendet der Pfleger seinen Wohnsitz oder seine Wohnung, oder wird das Pflegeverhältnis durch den Tod des Kindes oder durch dessen Entlassung aus der Pflege aufgehoben, so hat er dies binnen drei Tagen der Ortspolizeibehörde anzuzeigen.

Im Falle das Pflegekind stirbt, hat der Pfleger den Tod unverzüglich dem Leichenschauer (§ 3 der Verordnung vom 16. Dezember 1875, die sanitätspolizeilichen Maßregeln in Bezug auf Leichen- und Begräbnisstätten betr.) und der Ortspolizeibehörde anzuzeigen.

§ 3. Die Ortspolizeibehörde verläßt sich von Zeit zu Zeit über das Befinden des Pfleglings und die Art seiner Abwartung, veranlaßt die sofortige Abstellung etwaiger Mißstände und zieht geeignetenfalls die erteilte Genehmigung wieder zurück.

§ 4. Die Pfleger sind verpflichtet, den Bezirksräten, den Mitgliedern der Armenbehörde, in Orten wo Frauenervereine bestehen, die die Heberwachtung der Pflegekinder übernommen haben, den Mitgliedern dieser Vereine, der Ortspolizeibehörde und den von ihr beauftragten Personen jederzeit den Zutritt zu der Wohnung des Pflegekinds zu gewähren und jede geforderte Auskunft zu erteilen.

Der Pfleger ist verpflichtet, im Falle wirklicher Erkrankung des Kindes einen approbierten Arzt beizuziehen.

§ 5. Ueber die in der Gemeinde gegen Entgelt in Privatpflege gegebenen Kinder unter 7 Jahren hat die Ortspolizeibehörde ein Verzeichnis nach einem vom Bezirksamt festzustellenden Schema zu führen und jeweils am 15. Januar und 15. Juli eine Abschrift hiervon dem Bezirksamte vorzulegen.

§ 6. Pfleger, welche den Bestimmungen dieser Vorschrift zuwiderhandeln, werden an Geld bis zu 50 Mark oder mit Haft bis zu acht Tagen bestraft.

D. Die Schließung der Wohnungen zur Nachtzeit betr.

Ortspolizeiliche Vorschrift vom 19. Februar 1866. (§ 57 Ziffer 2 P.-Str.-G.-B.)

Jeder Hauseingang muß während der Nacht von 11 Uhr an geschlossen sein. — Uebertretungen werden an Geld bis zu 10 Mark bestraft.

E. Festsetzung der Polizeistunde.

Die Polizeistunde für Heidelberg ist auf 12 Uhr nachts festgesetzt. (Ortspolizeiliche Vorschrift vom 20. März 1877. § 365 R.-Str.-G.-B.)

F. Polizeiliche Aufsicht über die Hunde betr.

I. Bezirkspolizeiliche Vorschrift vom 26. Nov. 1866. § 103 P.-Str.-G.-B. (Mit Gültigkeit für den ganzen Bezirk):

Alle Hunde größerer Gattung, mit Ausnahme der Jagd- und Hühnerhunde, sowie der Schäferhunde, dürfen nur mit einem vorschriftsmäßigen Maulkorb versehen auf die Straßen, in die Wirtschaftstafale und an andere öffentliche Orte gebracht werden.

II. Mit Gültigkeit für Heidelberg, Schlierbach und Neuenheim.

1. Bezirkspolizeiliche Vorschrift vom 26. Februar 1878.

Es ist verboten, Hunde (gleichgültig welcher Größe und Gattung) ohne wohlbefestigten, das Beißen verhindernden Maulkorb herumlaufen zu lassen.

2. Ortspolizeiliche Vorschrift für Heidelberg vom 26. Februar 1878, für Neuenheim vom 10. März 1878.

Wer Hunde (ebensfalls ohne Rücksicht auf Größe und Gattung) in öffentliche Wirtschaften mitbringt, wird an Geld bis zu 20 Mark bestraft.

Das Verbot unter II. 1 und 2 erstreckt sich auf die genannten Orte, soweit die bewohnten Häuser reichen und soweit diese nicht ganz außer Zusammenhang mit dem Ortsetter stehen. Außerhalb dieses Teils von Heidelberg, Schlierbach und Neuenheim (also insbesondere auch bezüglich der Molkenkur, des Speyerer Hofes, des Kohlhofs und des Wolfsbrunnens) findet Ziffer 1 Anwendung.

III. Verordnung vom 11. Mai 1876. (§ 89 P.-Str.-G.-B.)

§ 1. Alle an öffentlichen Orten befindliche, über sechs Wochen alte Hunde müssen am Hals eine mindestens drei Centimeter im Durchmesser große, den Bohnort des Besitzers angehende Marke von Messing oder Messingblech tragen. Es genügt, wenn auf der Marke die Anfangsbuchstaben der Gemeinde und des Amtsbezirks soweit angegeben werden, daß Verwechslungen ausgeschlossen bleiben. Die Marke soll am Halsband hängen, darf also auf das letztere nicht vollständig aufgenietet werden.

§ 2. Hunde, welche nicht die vorgeschriebene Marke tragen, werden — vorbehaltlich der Bestrafung der Besitzer — eingefangen und, wenn sie bis zum Ablaufe des zweiten folgenden Tages nicht von dem Besitzer unter Vorzeigung der Quittung über die an die Gemeindefasse geleistete Zahlung einer Gebühr von zwei Mark abgeholt werden, getötet. Die Auslöschungsgebühren sind zur Deckung der Kosten für die Aufbewahrung und Verpflegung der gefangenen Hunde und zu Belohnungen für das mit dem Vollzug der Verordnung berrante Aufsichts-Perional, welches für das Einfangen jedes Hundes 50 Pfennig erhält, zu verwenden.

G. Das Baden im Neckar betr.

Ortspolizeiliche Vorschrift vom 1. Mai 1890 (§§ 92 und 108 P.-Str.-G.-B.)

A. Das Baden im offenen Neckar.

§ 1. Das Baden im offenen Neckar längs der Stadt Heidelberg und des Ortes Schlierbach mit oder ohne Begleitung eines Fahrzeuges ist nur innerhalb der durch Pfähle abgegrenzten Badplätze und unter den durch die Warnungstafeln festgesetzten Beschränkungen gestattet.

B. Badeanstalten.

§ 2. Wer auf dem Neckar eine Badeanstalt errichten und betreiben will, hat, abgesehen von der nach § 1 des Wassergesetzes einzuholenden wasserpolizeilichen Genehmigung, jeweils nach Fertigstellung der Anstalt der Polizeibehörde Anzeige zu erstatten, welche vor Inbetriebsetzung der Anstalt deren Untersuchung hinsichtlich der inneren Einrichtung, des Oberbaues sowie der im Interesse der Sicherheit des badenden Publikums zu treffenden Maßnahmen durch den Ortsbaukontrolleur veranlaßt. Vor der Besichtigung dürfen die Anstalten zur allgemeinen Benützung nicht geöffnet werden. Die Untersuchung hinsichtlich der allgemeinen Aufstellung der Anstalten, der Beschaffenheit der Tragkonstruktionen und Verankerung, soweit hierdurch fußbauliche und schiffahrtspolizeiliche Interessen berührt werden, wird alljährlich durch die Großherzogliche Rheinbauinspektion Mannheim vorgenommen.

§ 3. Jede Anstalt ist flussaufwärts mit zwei durch Drahtseile oder Ketten befestigte, im Dreieck verlaufende schwimmende Abweisklappen, sowie auf der flussseitigen

Längsseite mit kräftigen Abstreifbalken zu versehen, durch welche die Anstalt auf ihre ganze Breite und Länge gegen antreibende Gegenstände geschützt wird.

§ 4. Die Stege zu den Hauptausgängen sind in einer Breite von mindestens 1 m 50 cm herzustellen und mit festem Geländer zu versehen. Bei den Stegen für die Nebenausgänge genügt eine Breite von 1 m.

Bestehende Ausgänge mit geringerer Breite sind hiernach abzuändern.

§ 5. Schwimmbassins ohne Kasteneinsatz sind an ihrem unteren Ende mit einem festen Holz- oder Eisengitter abzuschließen und auf allen Seiten mit einem Geländer in Wasserhöhe zu versehen. Die Tiefe des Gitters wird im Einzelfall unter Berücksichtigung des Standorts des Bades, der Wassertiefe und Strömung von dem Bezirksamt nach Anhörung Gr. Rheinbauinspektion festgesetzt.

An auffälliger Stelle ist bei diesen Bassins durch Aufschrift darauf hinzuweisen, daß Nichtschwimmern die Benutzung untersagt ist.

§ 6. Bassins und Kasteneinsatz sind auf allen Seiten gegen den freien Strom mit festem Holz oder Eisengitter abzuschließen und mit einem nicht an dem Kasteneinsatz befestigten Eisengeländer in Wasserhöhe zu umgeben, welches bei einem etwaigen Bruch des Kastens den Badenden einen Halt gewährt. Zu gleichem Zweck ist längs der Mitte solcher Bassins ein Seil über Wasserhöhe zu spannen und außerdem für ständige Aufsicht Sorge zu tragen.

§ 7. Bei jedem Bassin muß die Tiefe für die Badenden kenntlich gemacht sein.

§ 8. Die Kasten der Bassins und der Einzelzellen sind aus mindestens 3,5 cm starken Dielen herzustellen und mit dem Oberbau der Anstalt solid zu befestigen.

§ 9. Die Kasten in den Einzelbadzellen sind nach allen Seiten gegen den offenen Fluß mit Holz- oder Eisengitter fest abzuschließen und dürfen stets nur so tief eingelassen werden, daß die Wassertiefe 1 m 40 cm nicht übersteigt.

§ 10. In sämtlichen Einzelzellen sind entweder von den eingelassenen Badekasten unabhängige Geländer ringsum an den Wänden oder von der Decke bis zur Wasseroberfläche herabhängende Seile mit Handgriffen anzubringen, damit den Badenden bei einem Unfall (Bruch des Badekastens, Ausgleiten zc. zc.) Gelegenheit zum Festhalten gegeben ist.

Die Treppen der Einzelzellen (sind auf der Innenseite) müssen ein festes Geländer erhalten.

§ 11. An den Thüren der Einzelzellen sind auf der Innenseite Federfallen mit Drücker zu befestigen, welche nach Außen mit einer Schlinke geöffnet werden können. Riegel dürfen an den Thüren der Zellen nicht angeschlagen werden.

§ 12. Jede Einzelzelle ist mit einem Läutewerk zu versehen, dessen sich der Badende im Bade bedienen kann.

§ 13. In jeder Anstalt sind geeignete Rettungsgegenstände, mindestens Stange und Wurfleine in gutem Zustand bereit zu halten.

An zugänglicher Stelle der Außenseite der Anstalt ist ein mit Fahrgehirr ausgestatteter guter Nachen in der Art zu befestigen, daß derselbe im Bedürfnisfalle leicht von Jedermann gelöst und benützt werden kann.

Während der Badezeit muß eine des Schwimmens kundige, mit den Rettungsgerätschaften vertraute zuverlässige Person sich fortgesetzt der Aufsicht ertheilen.

Die Anwesenheit eines Schwimmlehrers genügt nicht, so lange derselbe Unterricht erteilt.

§ 14. Die für den Schwimmunterricht bestimmten Geräte sind von Zeit zu Zeit auf ihre Tauglichkeit zu untersuchen.

§ 15. Die Anlage der Aborte mit Oeffnung nach dem offenen Fluß und die Entleerung der Fäkalien in den Fluß ist untersagt. Für einzeln stehende Badeanstalten kann das Bezirksamt vollständig oder teilweise Dispens von dieser Vorschrift erteilen.

§ 16. Das Mitbringen von Hunden und das Rauchen in den Anstalten darf nicht geduldet werden. Dies ist durch Anschlag an der Außenseite der Anstalt den Besuchern bekannt zu geben.

§ 17. Bei der Klasse jeder Anstalt ist eine Einrichtung zu treffen, daß die Besucher der Anstalt Wertgegenstände unentgeltlich zur Aufbewahrung während der Badezeit abgeben können.

§ 18. Ein Abdruck oder eine Abschrift dieser Vorschrift ist beim Haupteingang jeder Anstalt an auffälliger Stelle anzuschlagen.

§ 19. Zuwiderhandlungen gegen diese Vorschriften werden gemäß § 92 Polizeistrafgesetzbuch mit Geld bis zu 150 Mark bestraft.

H. Das Betreten von Eisflächen betr.

Bezirkspolizeiliche Vorschrift vom 20. Februar 1875.

§ 1. Wer öffentlich durch die Zeitungen, durch Anschläge oder durch Aufstellen von Bänken, Fegen der Eisfläche und ähnliche Veranstaltungen das Publikum zum Besuche von Eisbahnen veranlaßt, hat spätestens am vorhergehenden Tage dies beim Bezirksamte anzuzeigen und auf Verlangen dieser Behörde durch ein schriftliches Zeugnis des zu diesem Zwecke bestellten Sachverständigen über die Tragfähigkeit des Eises sich auszuweisen.

§ 2. Ein solches Zeugnis kann auch außerdem jederzeit von dem Bezirksamte verlangt werden.

§ 3. Die Verbindlichkeiten liegen ebensowohl Privatpersonen (Unternehmern), als den Vorständen von Vereinen (Schlittschuhclubs u.) ob.

§ 4. Die Ernennung des Sachverständigen und seines etwaigen Stellvertreters, sowie die Bestimmung der Gebühr, welche er für die Untersuchung und die Ausstellung des Zeugnisses zu verlangen hat, geschieht durch das Bezirksamt.

§ 5. Das Bezirksamt kann, sobald die Gefahr eines Einbruchs vorliegt, jederzeit das Betreten der Eisfläche und die Erlassung von Einladungen hiezu untersagen.

§ 6. Wer, nachdem das in § 5 erwähnte Verbot bekannt gemacht ist, die Eisfläche noch ferner betritt, wird an Geld bis zu 10 Mark bestraft. (§ 100 P.-Str.-G.-B.)

Alle sonstigen Uebertretungen dieser Vorschrift werden mit Geldstrafe bis zu 50 Mark geahndet. (§ 108 Ziffer 2 P.-Str.-G.-B.)

J. Den Verkehr mit Nachen auf dem Neckar betr.

Ortspolizeiliche Vorschrift vom 24. Sept. 1880. (§ 37 Gew.-Ord. 134a P.-Str.-G.-B. § 366¹⁰ N.-Str.-G.-B.)

Wer sich damit befassen will, Personen auf dem Neckar in Nachen zu befördern oder überzuzeigen, muß mindestens 15 Jahre alt sein.

Eltern und Vormünder sind für Zuwiderhandlungen gegen diese Vorschrift seitens ihrer Kinder und Pflegebefohlenen verantwortlich.

K. Das Pferdeschwimmen im Neckar betr.

Ortspolizeiliche Vorschrift vom 26. Juli 1883. (§ 108 Ziffer 5 des P.-Str.-G.-B.)

§ 1. Das Schwimmen der Pferde im Neckar darf nur stattfinden:

1. an der Schachtel bei der ehemaligen Neuenheimer Fähre in der Verlängerung der Fahrgasse,
2. an der Schachtel hinter dem Schlachthause.

An beiden Stellen dürfen die Pferde nicht weiter in den Neckar getrieben oder geführt werden, als bis das Wasser die halbe Höhe des Bauches erreicht.

§ 2. Zuwiderhandlungen gegen diese Vorschrift werden mit Geldstrafe bis zu 50 Mark bestraft.

II. Gesundheitspolizei.

(Gesundheitspolizeiliche Vorschriften befinden sich auch in der unter der Rubrik IV. — Straßenpolizei — aufgeführten ortspolizeilichen Vorschrift vom 22. Dezbr. 1865.)

A. Schlachthaus-Ordnung.

(Bestimmungen bezüglich des Viehhofes vergleiche unter Nr. VI. Gewerbepolizei.)
Ortspolizeiliche Vorschrift vom 18. August 1879. (§ 93, 95 des P.-Str.-G.-B.)

§ 1. Alles große Schlachtvieh (Ochsen, Farren, Kühe, Rinder) muß im Schlachthaus geschlachtet werden.

§ 2. Eine Ausnahme findet nur statt, wenn das Schlachthaus aus irgend einem Grunde, z. B. wegen hohen Wasserstandes, nicht benutzt werden kann.

In diesem Falle ist jede beabsichtigte Schlachtung der Polizeibehörde und dem Fleischbeschauer rechtzeitig anzuzeigen.

§ 3. Die gewöhnliche Schlachtzeit ist auf vormittags 9 bis abends 6 Uhr festgesetzt. Wer zu einer andern Tageszeit schlachten will, hat zuvor dem Fleischbeschauer Anzeige zu machen.

Von abends 9 Uhr bis morgens 4 Uhr soll, Notfälle ausgenommen, nicht geschlachtet werden und muß das Schlachtvieh geschlossen bleiben.

§ 4. Das Schlachten an Sonn- und gesetzlichen Feiertagen kann nur in den Sommermonaten (Mai bis einschließlich Oktober) und in ganz dringenden Fällen, aber nie während des Vor- oder Nachmittagsgottesdienstes, sondern nur von 11 bis 1 Uhr mittags vom Bezirksamt gestattet werden. Außerdem ist die beabsichtigte Schlachtung jeweils dem Fleischbeschauer anzuzeigen.

Feiertage im Sinne dieser Vorschrift sind die den beiden Konfessionen gemeinsamen Feiertage: Neujahr, Ostermontag, Christi Himmelfahrtstag, Pfingstmontag, Christtag und Stephanstag, ferner der Gründonnerstag, Charfreitag und Fronleichnamstag.

§ 5. Beim Transport in das Schlachthaus muß das Schlachtvieh gehörig verwahrt und vorsichtig geführt, auch darf dasselbe nicht eher als unmittelbar vor der Schlachtung in den Schlachtraum gebracht werden.

§ 6. Beim Schlachten und den damit verbundenen Geschäften soll Ruhe und Anstand herrschen.

§ 7. Vor Beginn der Schlachtung sind die Tiere an der Stelle, wo das Schlachten vorgenommen werden soll, gut und sicher zu befestigen.

Das Werfen auf die Schragen ist fortan verboten.

§ 7a. Das Töten der Tiere hat durch Stirnschlag mit oder ohne Anwendung der Schlachtmaske und sofort nachfolgendem Bruststich zu geschehen.

Die Ausführung des Halsstiches, wobei nur die Drosseladern durchschnitten werden, ist verboten. Das Schlagen darf nur von solchen Personen, welche der Fleischbeschauer oder dessen Stellvertreter als befähigt erklärt und nur mit einem von demselben als geeignet bezeichneten „Schläger“ ausgeführt werden.

Bei älteren und schwereren Tieren, welche nach Ansicht des Fleischbeschauers oder dessen Stellvertreters unmaßlich durch den ersten Schlag nicht gefällt werden können, ist die Schutzmaske zu verwenden.

§ 7b. Beim rituellen Schlachten der Israeliten hat das Fesseln und Werfen der Tiere in schonender Weise ebenfalls ohne Benützung des Schragens zu geschehen, und muß der Halschnitt sofort nach dem Werfen ausgeführt werden.

Das bei dieser Art der Schlachtung, sowie bei allen Schlachtungen, bei denen der Schlund der Tiere durchschnitten wurden, aufgefangene Blut darf nicht zu Speisezwecken verwendet werden. Dessen Verwendung zu technischen Zwecken steht nichts entgegen, doch muß es sofort in die zu diesem Zwecke im Schlachthaus aufgestellte Tonne geschüttet werden.

§ 8. Die beim Schlachten beschäftigten Personen haben den Anordnungen des Fleischbeschauers und Schlachthausaufsehers bezüglich der Fleischschau, Reinlichkeit, Aufrechterhaltung der Ruhe und Ordnung Folge zu leisten.

§ 9. Das Fleisch der geschlachteten Tiere, einschließlich der Eingeweide darf erst nach erfolgter Besichtigung durch den Fleischbeschauer aus dem Schlachthaus entfernt und nur dann von dem Metzger oder dessen Arbeitern nach Hause gebracht werden, wenn es für bankwürdig erklärt ist. Die Verwertung nicht bankwürdigen, aber doch für genießbar erklärten Fleisches erfolgt auf der städtischen Freibank nach Anordnung des Fleischbeschauers.

§ 10. Der Schlachthausaufseher ist dafür verantwortlich, daß das Schlachthaus, namentlich der Boden und die Wände, sowie die Gerätschaften stets rein gehalten sind, daß Blut, Dung und sonstige Abfälle aus dem Schlachthaus jeweils sofort weggebracht werden und daß der Banst im Schlachthaus gewendet, der Zustand aber sogleich entfernt wird. Derselbe hat in der Zeit vom Mai bis einschließlich Oktober täglich, sonst spätestens nach 48 Stunden die Dunggrube zu entleeren und die Abfälle auf den städtischen Wasenplatz zu verbringen.

Das Heraushängen oder Herauswerfen von Abfällen ist untersagt.

§ 11. Personen, welche nicht im Schlachthause beschäftigt sind, namentlich Kinder, darf der Aufenthalt dasebst nicht gestattet werden. Den beim Schlachten beschäftigten Personen ist das Rauchen im Schlachthaus untersagt.

§ 12. Das Mitnehmen von Hunden in das Schlachthaus ist verboten und namentlich dem Aufseher das Füttern von eignen oder fremden Hunden in demselben untersagt.

§ 13. Die Metzgermeister sind für die mit ihrem Vorwissen begangenen Uebertretungen ihrer Arbeiter mitverantwortlich.

§ 14. Zuwiderhandlungen werden an Geld bis zu 20, beziehungsweise bis zu 50 Mark bestraft.

B. Fleischbeschau.

Ortspolizeiliche Vorschrift vom 14. Juni 1882. (§ 93, 87 a P.-Str.-G.-B. Verordnung vom 26. November 1878.)

§ 1. Der Verkauf des nicht bankwürdigen aber als genießbar erklärten Fleisches, nämlich des Fleisches:

- 1) von verunglückten Tieren, welche nicht unverzüglich nach dem Unfall geschlachtet werden,
- 2) von alten und von abgemagerten Pferden,
- 3) von Kälbern, die nicht 14 Tage alt sind,
- 4) von kranken Tieren, soweit solches Fleisch verkauft werden darf,
- 5) das von dem Fleischbeschauer als ungeeignet für den unbeschränkten Verkauf in den Fleischbänken bezeichnet wird,

ist nur auf der Freibank gestattet und darf nur zu der vom Fleischbeschauer festgesetzten Taxe stattfinden.

§ 2. Fleisch von auswärts geschlachteten Tieren darf nur dann in die hiesige Stadt eingeführt werden, wenn dasselbe von dem Fleischbeschauer der Gemeinde, wo die Schlachtung statthatte, untersucht und entweder als bankwürdig befunden, oder wenn nicht für bankwürdig, doch für genießbar erklärt worden ist.

§ 3. Jeder derartige Fleischtransport muß mit einem vom Fleischbeschauer des Schlachtungsorts ausgestellten, die genaue Bezeichnung des Fleisches nach Art, Gewicht und Stückzahl enthaltenden und von der Ortspolizeibehörde unter Beidrückung des Ortsriegels beglaubigten Gesundheitsschein begleitet sein. Das auf diesem Scheine ausgeprägte Ortsiegel muß auch auf dem Fleische selbst oder auf einer demselben angehefteten Karte oder Plombe angebracht sein. Wo die Fleischbeschauer eigene Dienststempel haben, treten diese an Stelle der Ortsriegel und die Beglaubigung durch die Ortspolizeibehörde fällt weg.

Der Gesundheitschein hat nur für einen Tag Gültigkeit.

§ 4. Ist das Fleisch für Metzger, Wurstler, Wirthe oder Kostgeber oder zum Verkauf auf dem Markt bestimmt, so darf es nur in Vierteln oder einzelnen ganzen Stücken z. B. Lenden, Rippenstücken zc., niemals aber in ausgebeitem Zustande eingeführt werden. Verstümmelungen einzelner Fleischstücke sind verboten; die Lenden müssen auf mindestens zwei Rippen abgestochen und der betreffende Teil des Brustfelles unverfehrt vorhanden sein.

§ 5. Alles in hiesige Stadt eingeführte Fleisch von auswärts geschlachteten Tieren unterliegt, bevor dasselbe zum Verkauf gebracht oder an die Besteller abgeliefert wird, einer nochmaligen Beschauung durch den hiesigen Fleischbeschauer, welcher das Ergebnis auf dem Gesundheitschein zu beurkunden hat. Die Besichtigung findet an allen Wochentagen morgens zwischen 7 und 9 Uhr im Rathause statt. Wird Fleisch zu einer andern Zeit eingeführt, so ist unverzüglich dem Fleischbeschauer Anzeige zu machen.

Die Einfuhr von Fleisch darf in den Monaten Mai bis einschließlich September nur von morgens 6 bis abends 8 Uhr, in den Monaten Oktober bis einschließlich April nur von morgens 7 bis abends 5 Uhr geschehen.

§ 6. Den hiesigen Metzgern, Wurstlern, Wirthen und Kostgebern ist unterragt, von auswärts eingebrachtes Fleisch anzunehmen, welches nicht von einem vorschriftsgemäß ausgestellten und vom hiesigen Fleischbeschauer bestätigten Gesundheitschein begleitet ist. Derjenige Metzger zc., welchem solches Fleisch ohne den bezeichneten Gesundheitschein angeboten wird, hat hiervon sofort der Polizeibehörde oder einem Polizeibediensteten Anzeige zu machen.

§ 7. Amerikanisches Schweinefleisch, welches in Fleischbänken, Verkaufsstellen, auf dem Markte, oder an anderen öffentlichen Orten in hiesiger Stadt feilgehalten oder verkauft wird, muß vorher einer mikroskopischen Untersuchung auf Trichinen unterworfen worden sein. Nach geschehener Untersuchung ist jedes trichinenfrei gefundene Stück vom Fleischbeschauer abzustempeln.

§ 8. Als Gebühr für die Fleischschau ist vom Besitzer des Schlachtieres an die Gemeindefasse zu entrichten:

- a. bei Großvieh, per Stück 30 Pf.
- b. bei Kleinvieh, per Stück 20 Pf.
- c. bei eingeführtem Fleisch für jeden einzelnen Transport ohne Unterschied von Art und Menge 10 Pf.

Als Gebühr für die Trichinenschau sind an den Trichinenschauer zu entrichten:

- a. für die mikroskopische Untersuchung eines Stückes Schweinefleisch auf Trichinen (ohne Rücksicht auf dessen Größe) 25 Pf.
- b. für die mikroskop. Untersuchung eines ganzen Schweines auf Trichinen 50 Pf.

C. Das Halten von Schweinen betr.

Ortspolizeiliche Vorschrift vom 7. März 1878. (§ 87 a P.-Str.-G.-B.)

§ 1. Das Halten von Schweinen innerhalb der Stadt ist nur gestattet, wenn hierzu genügender Raum vorhanden, der Fußboden des Schweinestalls, sowie dessen nächste Umgebung vollkommen wasserdicht hergestellt, d. i. cementiert, asphaltiert oder mit Cementfugung gepflastert, oder geplattet, eine mit dem Schweine Stall durch eine Rinne verbundene wasserdichte Grube zur Aufnahme des Urins und Ausspülwassers vorhanden, und stets für entsprechende Reinlichkeit und den nötigen Luftzug gesorgt ist.

§ 2. Um in einem Hause oder Hofe mehr als zwei Schweine halten zu dürfen, ist außerdem in jedem einzelnen Falle die Genehmigung der Polizeibehörde erforderlich.

Dieselbe kann insbesondere schon mit Rücksicht auf die Lage des Hauses in einer bestimmten Straße versagt und für den Fall, daß sich Belästigungen für die Nachbarschaft ergeben, jederzeit widerrufen werden.

§ 3. Uebertretungen werden an Geld bis zu 60 Mark oder mit Haft bis zu 14 Tagen bestraft.

D. Beseitigung tierischer Abfälle betr.

Ortspolizeiliche Vorschrift vom 14. Januar 1890 (§ 87 a P.-Str.-G.-B. § 9 Ziff. 4 der Verordnung vom 17. Juni 1874).

§ 1. Sämtliche Messer, Wildpret- und Geflügelhändler, sowie alle diejenigen Gewerbetreibenden hiesiger Stadt, in deren Geschäftsräumen leicht in Fäulnis übergehende tierische Abfälle sich ansammeln, sind verpflichtet, zur Aufnahme und Abfuhr dieser Abfälle sich je zwei Tonnen nach einem von der städtischen Verwaltung festzustellenden Muster zu halten.

Diese Tonnen, welche aus Holz gefertigt und mit eisernen Reifen versehen sein sollen, müssen einen abnehmbaren, dichtschließenden Deckel haben.

§ 2. Die Auswechslung, Abfuhr, Entleerung und Reinigung dieser Tonnen hat durch die städtische Abfuhranstalt zu geschehen und ist die Selbstentleerung dieser Abfalltonnen den in § 1 genannten Personen unterlagt.

§ 3. Das Bezirksamt kann in einzelnen Fällen nach Anhörung des Stadtrats gestatten, daß die in § 1 genannten Gewerbetreibenden die Entleerung der Abfalltonnen selbst besorgen.

§ 4. Die Abholung und Entleerung der Tonnen durch die städt. Abfuhranstalt erfolgt nach Maßgabe des von dieser städtischen Behörde festzusetzenden bestimmten Turnus. Letzterer ist in der Weise einzurichten, daß im Winter, d. i. in der Zeit vom 1. Oktober bis 31. März, wöchentlich mindestens eine, im Sommer, d. i. in der Zeit vom 1. April bis 30. September, wöchentlich mindestens zwei Abholungen für jeden in Betracht kommenden Gewerbebetrieb vorgeesehen werden.

Die einzelnen Abholungstage sind den in Betracht kommenden Gewerbetreibenden rechtzeitig zur Kenntnis zu bringen. Die Verwaltung der städt. Abfuhranstalt ist für die ordnungsgemäße Abfuhr, Entleerung und Reinigung der Tonnen verantwortlich. Dem Personale der Anstalt müssen dieselben äußerlich rein übergeben werden.

§ 5. Für jede Auswechslung, Abfuhr, Entleerung und Reinigung der Tonnen ist eine vom Stadtrat mit Zustimmung des Bürgerausschusses festzusetzende Gebühr zu entrichten.

§ 6. Die tierischen Abfälle dürfen nicht in die Stehrichtbehälter, Aborttonnen und -Gruben geworfen werden.

§ 7. Uebertretungen dieser ortspolizeilichen Vorschrift werden auf Grund der Eingangs genannten Bestimmungen (§ 87 a P.-Str.-G.-B.) an Geld bis zu 60 Mark oder mit Haft bis zu 14 Tagen bestraft.

§ 8. Die vorstehende ortspolizeiliche Vorschrift tritt am 1. Februar 1890 in Kraft, zu welchem Zeitpunkt die erwähnte ortspolizeiliche Vorschrift vom 23. Juli 1873 außer Geltung gesetzt wird.

E. Das Sammeln und Lagern von Knochen betr.

Ortspolizeiliche Vorschrift vom 14. Aug. 1875 in der Fassung vom 19. Nov. 1888 (§ 87 a P.-Str.-G.-B.)

§ 1. Das Sammeln von ungereinigten Knochen und ähnlichen Tierabfällen darf nur in guten, nicht durchlöchernten Säcken geschehen.

Zum Sammeln von Knochen ist die Benützung von Fuhrwerken mit Ausnahme von Handkarren unterjagt. Falls letztere zum Sammeln benützt werden, müssen dieselben mit gut schließenden Deckeln versehen und innen mit Blech ausge schlagen sein. Weiterhin dürfen dieselben im Sommer nur bis morgens 9 Uhr, im Winter nur bis morgens 10 Uhr in Gebrauch genommen werden und dürfen jeweils nicht länger als dringend nötig vor den Häusern stehen bleiben.

§ 2. Die Verbringung der gesammelten Knochen in das Lager hat noch am gleichen Tage zu geschehen.

Hierbei können Wagen benützt werden; doch sind die befuchteren Straßen zu vermeiden und es ist unterjagt, die ganz oder teilweise geladenen Wagen unterwegs halten zu lassen.

§ 3. Lager von ungereinigten Knochen dürfen in der Stadt nicht bestehen. Ausnahmen faun nur in besonderen Fällen der Bezirksrat gestatten.

§ 4. Uebertretungen werden an Geld bis zu 60 Mark oder mit Haft bis zu 14 Tagen bestraft.

F. Die Einrichtung und Reinhaltung der Bierpressionen.

Ortspol. Vorschrift v. 14. Sept. 1888. (§ 87 a P.-Str.-G.-B. B. O. v. 2. Jan. 1880).

§ 1. Die Einrichtung jeder Bierpression muß folgenden Bestimmungen entsprechen:

a. Die zur Pression verwendete Luft muß aus dem Freien oder aus gut ventilirten und reinlich gehaltenen Räumen entnommen werden, welche nicht zugleich zur Aufbewahrung übelriechender Gegenstände dienen dürfen.

b. Die Luftkessel müssen so konstruirt sein, daß sie mittelst einer an der tiefsten Stelle angebrachten verschließbaren Oeffnung einer Reinigung unterworfen werden können. Außerdem muß an dieser Stelle ein Ablafshahn angebracht sein, um die im Luftkessel etwa angesammelte Flüssigkeit jederzeit entfernen zu können.

c. Zwischen Bierfaß und Luftkessel ist zur Aufnahme des in die Luftleitung zurückgedrückten Bieres ein leicht im Innern zu reinigender Zwischenapparat (Bierfaß) einzuschalten, an dessen tiefster Stelle ein Ablafshahn anzubringen ist.

d. Zur Leitung des Bieres wie zur Leitung der Luft von der Luftpumpe bis zum Bierfaß dürfen nur Röhren von reinem Zinn verwendet werden. Röhren von sogen. Stomposition, von Blei oder von Kautschuck sind durchaus verboten.

e. Für die Rohrleitung soll überall der kürzeste Weg vom Bierfaß zum Zapfhahn eingehalten werden; auch soll die ganze Leitung derart zu Tage liegen, daß sie überall zur Besichtigung und Reinigung zugänglich ist.

f. Als Kühlapparate dürfen in die Leitungen nur solche des sog. Schlangensystems eingeschaltet werden. Diese Kühlapparate sind über die Winterszeit (wenigstens von November bis März) aus den Leitungen herauszunehmen.

g. Werden am Bierfasse sogen. Stechhähnen verwendet, so müssen dieselben im Innern gut verzinkt sein und in diesem Zustande stets auch erhalten werden.

2. Sämtliche Leitungen müssen stets rein gehalten werden und sollen so eingerichtet sein, daß sie an die Wasserleitung angeschlossen werden können. Zur Reinigung darf Sodalösung nicht verwendet werden. Die Reinhaltung wird durch regelmäßige polizeiliche Nachschau unter Beizug eines Sachverständigen überwacht.

§ 3. Die Eigentümer der Pressionen und ihre Stellvertreter sind verpflichtet:

a. dem Polizeipersonal und dem Sachverständigen zu jeder Tageszeit den Zugang zu allen Theilen der Pression zu gestatten;

b. denselben bei der Untersuchung, insbesondere beim Abschrauben der Pressionsteile die erforderliche Unterstützung zu gewähren, auch die dazu erforderlichen Schlüssel und Werkzeuge so aufzubewahren, daß sie jederzeit bei der Untersuchung zur Hand sind.

§ 4. Zuwiderhandlungen werden an Geld bis zu 60 Mark oder mit Haft bis zu 14 Tagen bestraft. Wiederholte Bestrafungen können zur Folge haben, daß dem betreffenden Eigentümer zc. der Pression die fernere Benützung derselben entweder **gänzlich unterjagt** oder nur unter ganz besonderen, von dem Bezirksamte festzusetzenden Bedingungen gestattet wird.

G. Die Anlage der Abtritte, Dunggruben und Pfuhlöcher betr.

Ortspolizeiliche Vorschrift vom 22. Januar 1881. (§§ 87 a, 116 P.-Str.-G.-B. und §§ 366 3, 10 R.-Str.-G.-B.)

I. Abtritte.

1. Allgemeine Vorschriften.

§ 1. Die Abtritte müssen abseits der Straßen und öffentlichen Plätze angelegt werden. Sie sollen in der Regel in einem besonderen Anbau außerhalb des Gebäudes errichtet werden. Wird eine Ausnahme hievon gestattet, so müssen die Abtritte jedenfalls an einer Umfassungswand des Gebäudes liegen.

§ 2. Alle Abtritte müssen mit ins Freie gehenden Fenstern versehen sein. Die bewegliche Fensterfläche darf nicht unter $\frac{1}{2}$ Quadratmeter betragen. Von der Strafe aus sichtbare Abtritte sind nur dann gestattet, wenn sie nicht störend ins Auge fallen.

§ 3. Die Abtrittsräume eines jeden Hauses müssen für jeden Sitz mindestens 80 Centimeter breit und 1 Meter tief angelegt werden.

§ 4. Die Abtrittsröhren müssen aus Eisen oder Steingut gefertigt und mindestens 21 Centimeter weit sein. Die Seitenröhren, welche von den Abtrittsfützen zum Hauptrohr führen, müssen ebenso weit und in möglichst spitzem Winkel (nicht über 25 Grad) dem Hauptrohr eingefügt sein. Die Abtrittsröhre muß 3 Centimeter von Wänden und Mauern entfernt angelegt werden.

§ 5. Die Abtrittsröhre muß als Duntrohr 21 Centimeter weit, möglichst senkrecht bis über das Dach und über die in der Nähe liegenden Wohnräume des Nachbarn geführt und mit einem Hut versehen werden. Das Duntrohr kann aus Zinkblech hergestellt werden. Jeder Abtrittsfuß ist mit einem gut schließenden Deckel zu versehen.

§ 6. Die Abtritte sind entweder nach dem Tonnen- oder nach dem Grubensystem anzulegen. Die §§ 1 bis incl. 4 dieser Vorschrift sind auf die schon bestehenden Abtritte, falls die letzteren nicht abgebrochen oder verlegt werden, nicht anzuwenden, insofern nicht ein erheblicher Mißstand nachgewiesen ist.

2. Besondere Vorschriften.

A. Abtritte nach dem Tonnensystem.

§ 7. Das Abtrittrohr muß durch ein gut schließendes aufeisernes Schiebrohr mit der Tonne verbunden sein.

§ 8. Am unteren Ende des Abtrittrohres muß entweder ein sogen. Syphonabschluß angebracht sein, oder es muß, wenn der Syphon durch einen geraden Schieber ersetzt ist, am unteren Ende des Abtrittrohres noch ein besonderes Duntrohr angefügt sein, welches, wenn möglich, nach dem Küchenkamin geführt wird, um neben, aber getrennt von diesem, bis über das Dach zu laufen. Die Baupolizeibehörde kann von dieser Bestimmung in geeigneten Fällen Dispens erteilen.

§ 9. Die Abtritt-Tonnen müssen entweder aus verzinktem oder auf beiden Seiten mit Oelfarbe angestrichenem Eisenblech oder aus Holz gefertigt sein; ihre Größe, Form und Verschraubung muß der polizeilich genehmigten Normalzeichnung genau entsprechen, welche sich auf dem städtischen Bauamte befindet. Bei besonderen Verhältnissen sind Ausnahmen, jedoch nur mit Genehmigung der Baupolizeibehörde, gestattet.

§ 10. An der Tonne muß ein Ueberlaufröhrchen angebracht sein, durch welches die Flüssigkeit in ein daneben stehendes Ueberlaufbecken abfließen kann, wenn die Tonne übervoll sein sollte. Damit keine Verstopfung des Röhrchens stattfindet, muß in der Tonne an der Stelle, wo das Röhrchen angeschraubt wird, ein Seiher angebracht sein.

§ 11. Für jedes Haus müssen die nötigen Wechseltonnen vorhanden sein.

§ 12. An jeder Tonne muß die Straße und Nummer des Hauses, zu welchem sie gehört, deutlich mit Oelfarbe angestrichen sein.

§ 13. Die Tonne muß an einem solchen Ort zum Gebrauche aufgestellt sein, daß sie leicht entfernt und mit der Wechseltonne vertauscht werden kann. Der Boden, auf welchem die Tonne steht, muß gut cementiert sein.

§ 14. Wird als Tonnenraum die bisherige Abtrittgrube benützt, so ist diese sorgfältig zu räumen und zu reinigen, an zweckmäßiger Stelle eine kleine Stiege und außerdem eine Vorrichtung (Kolle) anzubringen, welche die leichte Herausnahme der abzuführenden Tonne ermöglicht.

§ 15. Jede neue Tonneneinrichtung muß vor der Benützung von dem amtlichen Sachverständigen besichtigt und genehmigt werden.

§ 16. An Stelle der beweglichen Tonnen ist auch die Aufstellung der sogenannten Pump-tonnen gestattet. Die Pump-tonne muß aus verzinktem oder auf beiden Seiten mit Oelfarbe angestrichenem Eisenblech angefertigt sein. Die Aufstellung hat in einem Raume zu geschehen, der so groß ist, daß die Tonne von allen Seiten umgangen werden kann; der Boden dieses Raumes muß gut cementiert sein. Die Tonne ist mit einem Mannloche und mit einem Entleerungsrohre zu versehen. Letzteres ist luftdicht in die Tonne einzulassen und muß bis auf den Boden derselben reichen. Am oberen Ende dieses Rohres ist ein Gewinde anzubringen, an das der Schlauch der Entleerungspumpe angeschraubt werden kann. Um Uebrigens finden die §§ 7, 8, 10 und 15 dieser Vorschrift auch auf die Pump-tonnen Anwendung.

B. Abtritte nach dem Grubensystem.

a. Vorschriften für Neuanlagen.

§ 17. Abtrittgruben sind außerhalb der Gebäubegrundfläche, abseits der Straße, von den Grundmauern des Gebäudes getrennt und mindestens 3 Meter von Brunnen-schächten, Brunnenstuben und von den zum Hause nicht gehörenden Wasserleitungs-
röhren, sowie 1,80 Meter von der Nachbargrenze entfernt anzulegen. Die Entfernung von der Nachbargrenze wird von der Innenseite der Grube an gemessen. Wo eine genaue Erfüllung dieser Vorschriften örtlicher Verhältnisse wegen nicht stattfinden kann, sind die Gruben nach den besonderen Anordnungen der Baupolizeibehörde herzustellen.

§ 18. Jede Grube muß nach allen Seiten ihre eigenen Mauern erhalten, welche bei Verwendung von Bruchsteinen 0,45 Meter, bei Verwendung von Backsteinen mindestens 1½ Normalstein (25 cm lang, 6,5 cm dick, 12 cm breit) stark sein und mit Cement oder hydraulischem Mörtel gemauert werden müssen. Ferner sind die Gruben im Innern mit einer mindestens 0,12 Meter starken Backsteinwand in Cement gemauert in der Weise zu verkleiden, daß zwischen beiden Mauern ein 2 cm breiter Zwischenraum bleibt, welcher mit Cement auszugießen ist.

§ 19. Der Boden der Grube muß aus einer 18 cm dicken Betonschicht hergestellt werden, auf welche sodann ein Backsteinboden in Cement zu legen ist. Der Boden der Grube muß von allen Seiten gegen die Entleerungsvertiefung hin Gefäll haben. Letztere muß 30 cm weit und ebenso tief sein, sowie sich unmittelbar unter der Einsteige-
öffnung befinden.

§ 20. Jede Grube muß mit einem mit Cement gemauerten, 25 cm starken Gewölbe überwölbt werden.

§ 21. Der Boden der Grube, die vier Wandflächen und das Gewölbe sind mit einem geglätteten, 1½ cm starken Cementwergputz zu versehen.

§ 22. Die Einsteige-
öffnung der Grube ist entweder mit einer Stein- oder mit einer Eisenplatte luftdicht zu verschließen und dürfen in der letzteren keinerlei Öffnungen zum Einleeren von Kehrlicht, Asche, Küchenabfällen u. dgl. angebracht werden.

§ 23. Die aus den Gebäuden in die Abtrittgrube führende Zuleitung muß aus Eisen- oder Steingutröhren in gleicher Weise wie die Abfallröhren (21 cm) bestehen. Keine Grube darf mehr als 5 Kubikmeter Rauminhalt haben.

§ 24. Jede hiernach ausgeführte Grube muß, ehe sie verputzt wird, und vor ihrer Benützung geprüft werden.

Zum Zwecke der Prüfung ist Anzeige bei der Baupolizeibehörde zu erstatten. Es darf keine Grube in Gebrauch genommen werden, bevor sie von dem amtlichen Sachverständigen vorchriftsmäßig besunden wurde.

§ 25. Zum Zwecke der Ausbesserung sind die Gruben einer periodischen Untersuchung unter polizeilicher Aufsicht zu unterziehen.

b. Vorschriften für bestehende Anlagen.

§ 26. Alle bereits bestehende Abtrittgruben, welche sich nach dem Gutachten des amtlichen Sachverständigen als nicht wasserdicht erweisen, sind alsbald dadurch wasserdicht herzustellen, daß die Umfassungsmauern einschließlich des Bodens abgewaschen und mit Cement ausgefügt, sodann im Innern mit einer 12 cm starken, in Cement gemauerten Backsteinwand in der Weise verkleidet werden, daß zwischen den bestehenden Umfassungsmauern und der neuen Backsteinwand ein mindestens 2 cm breiter Zwischenraum verbleibt, welcher mit Cement auszugießen ist. Der Boden der Grube ist durch zwei in Cement übereinandergelegte Backsteinschichten zu verwahren, und so anzulegen, daß er nach der Entleerungsvertiefung hin Gefäll erhält. Wo eine Neuherstellung des Bodens erforderlich wird, ist derselbe nach den Bestimmungen über Anlagen neuer Gruben herzustellen. Alle Abtrittgruben müssen im Innern mit einem geglätteten, 1 1/2 cm starken Cementverpus versehen und außerdem mit einem 25 cm starken Gewölbe überwölbt werden. Wo eine Abdeckung mit Dielen erfolgen soll, ist das Verfahren nach § 30 einzuhalten.

§ 27. Sollten alte Abtrittgruben mehr als 50 Kubikmeter Rauminhalt haben, so ist durch Ausmauern der Grube, ehe die innere Verkleidung mit Backsteinen vorgenommen wird, der Rauminhalt auf das vorgeschriebene Maß zu verringern.

§ 28. Vor Fertigstellung der Abtrittgruben ist nach § 24 zu verfahren.

II. Dunggruben und Pfuhlöcher.

§ 29. Für die bauliche Anlage und Untersuchungen der Dunggruben und Pfuhlöcher gelten die gleichen Vorschriften, wie für die Abtrittgruben. Jedoch muß die Entfernung der Dunggruben und Pfuhlöcher von Brunnenstüben, Wasserleitungen, Brunnenstüben und der Nachbargrenze mindestens 5 Meter betragen. Kein Pfuhlloch darf mehr als 15 Kubikmeter Rauminhalt haben.

§ 30. Wo statt der Ueberwölbung aus besonderen Gründen die Abdeckung mit Dielen gechehen soll, hat letztere aus einer doppelten Bretterlage bei der die Fugen gut geschlossen sein müssen, zu bestehen. Hierzu ist jedoch stets die Genehmigung der Baupolizeibehörde einzuholen.

§ 31. Die Benützung der Dunggrube als Abtrittgrube oder umgekehrt ist unstatthaft.

H. Abfuhr der Abtrittstoffe betr.

Ortspolizeiliche Vorschriften vom 24. März 1881 (§ 87 a P.-Str.-G.-B.)
mit Abänderung vom 15. Juli 1890.

1. Allgemeine Vorschriften.

§ 1. Die Auswechslung, Abfuhr, Entleerung und Reinigung der Abtritt-Tonnen wird, insofern die Stadtgemeinde dieses Geschäft nicht etwa selbst übernimmt, namens derselben gegen Erhebung der im anliegenden Tarif bezeichneten Gebühren durch einen Unternehmer besorgt. Der Unternehmer, bezw. dessen Vertreter, welcher für die Erfüllung dieser Vorschriften der Polizeibehörde gegenüber einzutreten hat, ist der letzteren vom Stadtrat namhaft zu machen. Das gleiche gilt bezüglich der Reinigung der Abtrittgruben. Sollte die Stadtgemeinde das in Frage stehende Geschäft selbst übernehmen, so hat sie der Polizeibehörde einen städtischen Bediensteten zu bezeichnen, welcher für Erfüllung dieser Vorschrift verantwortlich ist, und es unterliegt dann derselbe den nämlichen Bestimmungen, die in dieser Vorschrift für den Unternehmer vorhanden sind.

§ 2. Der Stadtrat kann in einzelnen Fällen, namentlich zu Gunsten hiesiger Landwirte, mit Zustimmung des Bezirksamts gestatten, daß der betreffende Hausbesitzer selbst die Auswechslung, Abfuhr, Entleerung und Reinigung seiner Tonnen, bezw. die Entleerung seiner Abtrittgrube bewirkt.

§ 3. Findet bei der Abholung der Tonnen oder bei der Entleerung der Abtrittgruben eine Verunreinigung der Straße oder des Hauses statt, so ist der Unternehmer, bezw. dessen Dienstpersonal verbunden, dieselbe sofort wieder zu beseitigen, wozu die betreffenden Hausbesitzer das nötige Wasser zu liefern haben.

II. Besondere Vorschriften.

1. Bezüglich der Abwechslung, Abfuhr, Entleerung und Reinigung der Abtritt-Tonnen.

§ 4. Der Unternehmer, bezw. dessen Vertreter ist verbunden, die Auswechslung, Abfuhr, Entleerung und Reinigung der Tonnen stets rechtzeitig zu besorgen. Die Zeit der Abholung der Tonnen wird für jedes Haus von vornherein vom Stadtbauamt festgesetzt. Die in Frage stehende Festsetzung muß so getroffen werden, daß jede Tonne, bevor sie vollständig gefüllt ist, zur Abholung gelangt. Eine im Gebrauch befindliche tragbare Tonne darf nie länger wie 8 Tage in einem Hause stehen bleiben. Wenn besondere Gründe vorliegen, welche es als erforderlich erscheinen lassen, daß die Tonnen öfter als zu den durch das Stadtbauamt festgesetzten Zeiten abgeholt werden, wenn z. B. in einem Hause eine ansteckende Krankheit ausgebrochen ist, so ist der Unternehmer, bezw. dessen Vertreter auf Begehren des Tonnenbesizers, sowie auch, falls die Polizeibehörde dies verlangt, zur häufigeren Abholung der Tonnen verpflichtet.

§ 5. An Sonntagen, sowie an den dem Sonntag verordnungsmäßig gleichstehenden Feiertagen ist die Abholung der Tonnen — vorbehaltlich besonderen polizeilichen Dispenses in dringenden Fällen — nur bis morgens 9 Uhr zulässig.

§ 6. Die Reinigung der Tonnen muß außerhalb der Stadt geschehen und die gereinigte Tonne bei der nächstfolgenden Abholung dem Besitzer wieder zurückgegeben werden.

§ 7. Jeder Tonnenbesitzer, welcher nicht die in § 2 dieser Vorschrift vorgehene Erlaubnis erhalten hat, ist, bevor er seine Tonneneinrichtung in Gebrauch nimmt, verpflichtet, zum Zweck der Abholung der Tonnen dem Stadtbauamt schriftliche Anzeige zu machen.

§ 8. Diejenigen Tonnenbesitzer, welche die in § 2 dieser Vorschrift vorgehene Erlaubnis erhalten haben, sind für die rechtzeitige Auswechslung ihrer Tonnen verantwortlich. Für die Frage der Rechtzeitigkeit sind die in § 4 Abs. 2 dieser Vorschrift aufgestellten Grundsätze maßgebend. Auch haben die in Rede stehenden Tonnenbesitzer den § 6 dieser Vorschrift zu beobachten, jede Verunreinigung der Straße, welche bei der Abholung der Tonnen stattfindet, sofort wieder zu beseitigen, die Reinigung der Tonnen außerhalb der Stadt vorzunehmen und etwaige besondere Weisungen, welche ihnen die Polizeibehörde aus Anlaß der Beforgung des fraglichen Geschäfts erteilen wird, zu befolgen.

2. Bezüglich der Entleerung der Abtrittgruben.

§ 9. Die Entleerung der Abtrittgruben hat mittelst der Saugpumpe zu geschehen. Letztere muß stets in einem solchen Zustande sein, daß die Arbeit in geruchloser Weise und ohne Verunreinigung der Umgegend vollzogen werden kann.

§ 10. Die Hauseigentümer, bezw. deren Bevollmächtigte sind verpflichtet, die Abtrittgruben entleeren zu lassen, sobald solche über zwei Drittel angefüllt sind. Zu diesem Zweck ist dem Unternehmer, bezw. dessen Vertreter bei einer der hierfür einzurichtenden Meldestellen Anzeige zu erstatten, welche auf Verlangen zu bescheinigen ist, und es hat hierauf die Entleerung binnen 4 Tagen zu erfolgen.

§ 11. Die Entleerung der Gruben darf in der Regel nur an Werktagen und in der Zeit vom 1. Mai bis 1. Oktober in der Haupt-, Plöck- und Leopoldstraße nur von 5 bis 9 Uhr morgens und von 7 bis 11 Uhr abends vorgenommen werden. In den übrigen Stadtteilen und allgemein in der Zeit vom 1. Oktober bis 1. Mai kann die Entleerung von 5 Uhr morgens bis 11 Uhr abends stattfinden.

§ 12. Den in den Gruben zurückgebliebenen Bodensatz, sowie Scherben, Schutt und dgl. hat der Unternehmer, bezw. dessen Vertreter alsbald nach der Vornahme der Entleerung gegen besondere Vergütung zu entfernen. Der Bodensatz ist vor seiner Entfernung zu desinfizieren. Vorgefundene Mängel der Grube hat derjenige, welcher die Entleerung der Grube besorgt, der Baupolizeibehörde anzuzeigen.

§ 13. Zur Abfuhr des Grubeninhalts dürfen nur vollständig wasserdichte und luftdicht abgeschlossene Fässer verwendet werden, welche samt den dazu gehörigen Wagen mit Delfarbe angestrichen und stets sauber gehalten sein müssen.

§ 14. Diejenigen Hausbesitzer, welche die in § 2 dieser Vorschrift vorgehene Erlaubnis erhalten haben, sind für die rechtzeitige Entleerung ihrer Gruben verantwortlich. Dieselben haben ferner die §§ 17, 18, 18a und 20 der ortspolizeilichen

Vorschrift vom 22. Dezember 1865, die Straßenpolizei betr. zu beachten, jede Verunreinigung der Straße, welche bei der Entleerung der Grube stattfindet, sofort zu beseitigen und etwaige besondere Weisungen, welche ihnen die Polizeibehörde aus Anlaß der Beforgung des fraglichen Geschäfts erteilen wird, zu befolgen.

III. Uebergangsbestimmungen.

§ 15. Alle Diejenigen, welche zur Zeit im Besitze einer Erlaubnis sind, wie sie der § 2 dieser Vorschrift vorsieht, haben solche bis zum 1. Juli 1881 erneuern zu lassen, widrigenfalls die betr. Erlaubnis von diesem Zeitpunkt an ihre Giltigkeit verliert.

Tarif.

Der Unternehmer ist berechtigt zu erheben:

I. Bei Abritten nach dem Tonnen-system.

- 1) Für die Auswechslung, Abfuhr, Entleerung und Reinigung einer tragbaren Tonne 20 Pfg.
- 2) Für das gleiche Geschäft bei zwei verkuppelten Tonnen je 15 Pfg.
- 3) Für das näml. Geschäft bei einer fahrbaren Tonne (bis 800 Liter fassend) 50 Pfg.

II. Bei Abritten nach dem Grubensystem.

- 1) Für die gewöhnliche Entleerung der Grube mittelst der Maschine pro Faß Lattineninhalt (bis zu 1500 Liter) 70 Pfg.
- 2) Für die Entfernung des in den Gruben zurückgebliebenen Bodensatzes, sowie von Scherben, Schutt u. dgl. (§ 5 der ortspolizeilichen Vorschrift) 20 Pfg. per Hektoliter oder 2 Mark per Kubikmeter.
- 3) Für die Entleerung solcher Gruben, deren Inhalt aus Wasser besteht (von Water-Alojets), 20 Pfg. per Hektoliter (20 Mark per Kubikmeter).

J. Die Abfuhr des Kehrrichts, des Schnees und der Haushaltungsabfälle betr.

Ortspolizeiliche Vorschrift vom 6. Dezember 1888.

§ 1. Die Abfuhr des Kehrrichts und Schnees, welche sich bei der Reinigung der Fahrbahnen und Gehwege durch die in § 2 der ortspolizeilichen Vorschrift vom 22ten Dezember 1865 bezeichneten Personen ergeben, sowie der Haushaltungsabfälle, besorgt die Stadtverwaltung, ohne hierfür ein Entgelt zu erheben. Sie macht der Polizeibehörde einen städtischen Bediensteten namhaft, welcher der letzteren gegenüber für Erfüllung gegenwärtiger ortspolizeilicher Vorschrift verantwortlich ist.

§ 2. Das städtische Abfuhrpersonal hat die Verpflichtung, nach einem seitens der städtischen Verwaltung von Zeit zu Zeit zu veröffentlichen Fahrplan die Straßen der Stadt mit Wagen zu befahren, welche zur Aufnahme des Kehrrichts und der Haushaltungsabfälle dienen.

Die zur Abfuhr bestimmten Wagen müssen absolut undurchlässig, mit gut schließenden Deckeln, sowie gut sichtbaren Nummern versehen sein und stets in dichtem und brauchbarem Zustande erhalten werden.

§ 3. Die Abfuhr beginnt in der Zeit vom 1. Mai bis 1. Oktober morgens um 6 Uhr, in der Zeit vom 1. Oktober bis 1. Mai morgens um 7^{1/2} Uhr und wird derart betrieben, daß die Abholung in jedem Hause dreimal in der Woche erfolgt.

§ 4. Der Kehrricht und die Haushaltungsabfälle sind von den Einwohnern der Stadt in besonderen Behältern bereit zu halten, welche zu den im Fahrplan der Abfuhr festgesetzten Abholungszeiten unmittelbar hinter einem nach der Straße gerichteten Haus-, Hof- oder Garten-Gingange (eventuell in dem unmittelbar hinter dem Vorderhaus gelegenen Hofraum) zu ebener Erde aufgestellt werden müssen.

§ 5. Die Hausbewohner haben dafür zu sorgen, daß das Abfuhrpersonal die betreffenden Eingänge offen findet, daß dasselbe die Gefäße leicht wahrnehmen und daß das Aufladen ihres Inhalts ohne Verzug geschehen kann.

§ 6. Die den Kehrricht und die Abfälle enthaltenden Gefäße müssen vollständig dicht, haltbar und mit 2 Henkeln versehen sein. Sie dürfen bis zu ihrem oberen Rande nicht mehr als 56 Liter Inhalt haben und höchstens bis zu 5 cm unter diesem Rande gefüllt werden.

§ 7. Das Abfuhrpersonal ist verpflichtet, in jedem Hause die Gefäße, welche obigen Bestimmungen entsprechen, aus der unmittelbar an der Straße gelegenen, offenen Haus-, Hof- oder Gartenspur (ev. aus dem unmittelbar hinter dem Vorderhaus gelegenen Hofraum) zu holen, sie zu entleeren und sodann wieder an diese Stellen zurückzutragen.

§ 8. Ausgeschlossen von der unentgeltlichen Abfuhr sind die gewerblichen Abfälle der Klein- und Großindustrie und zwar sowohl Feuerungsrückstände, als Materialabfälle sowie BauSchutt.

§ 9. Das Einwerfen von Straßenechricht oder Haushaltsabfällen in die Abortgruben und Abtritttonnen ist strenge verboten.

§ 10. Wegen der Abfuhr des Schnees wird jeweils seitens der städtischen Abfuhranstalt von Fall zu Fall das Nötige vorgekehrt werden. Das Aufhauen und Sammeln des Schnees und Eises bleibt Sache der Hauseigentümer.

§ 11. Zuwiderhandlungen gegen diese Vorschrift werden gemäß §§ 87 a des R.-Str.-G.-B., § 9 Ziff. 4 R.-O. vom 27. Juni 1874, die Sicherung der öffentlichen Reinlichkeit und Gesundheit betr. und 366¹⁰ des R.-Str.-G.-B. mit Geldstrafe bis zu 60 Mark oder mit Haft bis zu 14 Tagen bestraft.

§ 12. Diese Vorschrift tritt mit dem 1. Januar 1889 in Kraft. Durch dieselbe werden die dem Unternehmen der Pferdebahn vertragsmäßig bezw. durch die ortspolizeiliche Vorschrift vom 27. April 1885 auferlegten Verpflichtungen in Bezug auf die Reinigung des Bahnkörpers und der Halteplätze sowie hinsichtlich der Abfuhr von Stehricht, Schlamm, Schnee und Eis in keiner Weise berührt.

K. Das Reinigen der Privatkanäle betr.

Die periodische und wenn erforderlich außerordentliche Unterjuchung und Reinigung der Privatkanäle in der Stadt geschieht unter Leitung des Stadtbauamts durch städtische Arbeiter auf Kosten der Eigentümer der Gebäude, für welche die Kanäle benutzet werden. Der Beitrag zu diesen Kosten richtet sich nach dem durch den Steueranschlag festgestellten Wert dieser Gebäude. (Anordnung vom 21. Januar 1879.)

L. Die Reinhaltung der Schlammfammer betr.

Ortspolizeiliche Vorschrift vom 2. September 1876.

§ 1. Das Ablagern von Straßenechricht, Urnat, Staub, Schutt und Abfällen jeder Art in die städtischen Kanaleinläufe und Schlammfammer ist untersagt.

§ 2. Ueberrretungen werden an Geld bis zu 60 Mark oder mit Haft bis zu 14 Tagen bestraft.

M. Die Leichen- und Friedhofordnung für die Stadt Heidelberg betr.

(Ortspolizeiliche Vorschrift vom 15. November 1889.)

I. Aufsichts-Behörde, Personal, allgemeine Bestimmungen.

§ 1. Die Ueberwachung des Vollzugs der Leichen- und Friedhof-Ordnung ist der durch Ortsstatut eingesetzten Friedhof-Kommission übertragen. Dieselbe hat mit Ausnahme der Leichenschau alles zu einer geregelten, würdigen Bestattung Erforderliche anzuordnen.

§ 2. Auf Antrag der Friedhofs-Kommission werden vom Stadtrat angestellt und vom Bezirksamt verpflichtet:

1. Der Leichenordner.
2. Die Leichenwärter und -wärterinnen.
3. Die Leichenträger.
4. Der Leichenhausaufseher.
5. Der Friedhofaufseher.
6. Der Totengräber.

§ 3. Das gesamte Leichenpersonal hat den in der betreffenden Dienstweisung gegebenen Vorschriften genau nachzukommen; in Fällen, welche in der Dienstweisung nicht vorgehoben sind, hat dasselbe die Anordnung der Friedhof-Kommission einzuholen. —

Dasselbe hat bei allen Dienstleistungen ein anständiges, ruhiges, ernstes Benehmen einzuhalten. Unordnungen, Nachlässigkeit oder Widersetzlichkeit werden strenge bestraft; Trunkenheit im Dienst zieht sofortige Entlassung nach sich. Es ist dem Leichenpersonal bei Strafe der Dienstentlassung verboten, Anforderungen an Geld oder anderen Dingen an die Hinterbliebenen zu machen; ebensowenig darf dasselbe weder vor noch nach der Beerdigung Essen oder Trinken beanspruchen, noch darf demselben solches verabreicht werden. — Annahme von Gewinnanteilen bei Lieferungen in irgend einer Form wird außer der etwaigen strafrechtlichen Verfolgung mit sofortiger Entlassung geahndet. — Beschwerden gegen das Personal sind bei der Friedhofs-Kommission anzubringen.

§ 4. Bezüglich der Kosten für sämtliche Beerdigungen ist die vom Stadtrat aufgestellte, dieser Vorschrift als Anlage beigefügte, Taxordnung maßgebend. — Nach derselben werden für die Art des Begräbnisses 5 Klassen bestimmt. — Die Wahl der Klasse und der etwa weiter gewünschten außergewöhnlichen Leistungen ist von den Hinterbliebenen zu treffen, zu welchem Zweck der Leichenordner denselben einen Bestellbogen, auf welchem die Taxen verzeichnet sind, zur Ausfüllung vorlegt. — Bei Leichen, die nach auswärts verbracht werden, kommen die für den einzelnen Fall von der Friedhofs-Kommission festgesetzten Gebühren in Anwendung. — Nach der Beerdigung erhebt der Leichenordner unter Vorlage der Rechnung die sämtlichen Gebühren und Taxen und beisehnet deren Empfang.

§ 5. Die Rechnung über sämtliche Einnahmen und Ausgaben der Friedhofs-Kommission wird unter der Bezeichnung Friedhofs-Kasse von der Stadtkasse geführt.

II. Leichen- und Leichen-Haus-Ordnung.

§ 6. Jeder Todesfall muß unverzüglich nach dem Eintritt des Todes dem Leichenschauer und alsdann dem Leichenordner angezeigt werden. Zu diesen Anzeigen verpflichtet ist das Familienhaupt und, wenn ein solches nicht vorhanden oder an der Anzeige verhindert ist, derjenige, in dessen Wohnung oder Behausung der Sterbefall sich ereignet hat. — Die Pflicht zur Anzeige erstreckt sich auch auf Totgeburten. Vor Ankunft des Leichenschauers darf mit der Leiche keine Veränderung vorgenommen werden.

§ 7. Die nach den Bestimmungen des § 6 zur Anzeige verpflichteten Personen müssen den vom Leichenschauer ausgestellten Sterbeschein spätestens 20 Stunden nach eingetretenem Tod dem bürgerlichen Standesbeamten mit der Anzeige des Todesfalls vorlegen, welcher nach Vollendung des Eintrags in das Sterberegister den vorschriftsmäßig ausgestellten Erlaubnisschein zur Beerdigung den Erchtenenen übergibt; auf denselben soll gleichzeitig bemerkt werden, ob der Tod in Folge ansteckender Krankheit eingetreten ist. — Als ansteckende Krankheiten im Sinne dieser ortspolizeilichen Vorschrift sind zu betrachten: Blattern, Cholera, Diphtheritis, Masern, Scharlach, Typhus.

§ 8. Die zweite Leichenschau findet nach Maßgabe der Dienstweisung für Leichenschauer und der §§ 7, 8 und 12 der Ministerial-Verordnung vom 16. Dezember 1875 in dem Leichenhaus und nur in den Fällen des § 20 in der Wohnung statt; der Leichenschauer bezeichnet auf dem Erlaubnisschein die Zeit, mit deren Eintritt die Beerdigung vorgenommen werden darf. — Keine Beerdigung darf vorgenommen werden, bevor der Erlaubnisschein vorschriftsgemäß ausgestellt wurde. — Ist bezüglich des Todesfalles eine gerichtliche oder polizeiliche Untersuchung anhängig, so ist zur Beerdigung überdies die Erlaubnis der untersuchenden Behörde erforderlich. — Die Geistlichen und die mit der Leitung der Beerdigung beauftragten Personen sind verpflichtet, vor der Beerdigung von dem Erlaubnisschein Einsicht zu nehmen.

§ 9. Zur Aufnahme aller für den hiesigen Friedhof bestimmten Leichen dürfen mit Ausnahme der in den Gräften beizusetzenden (siehe § 32) nur Särge aus weichem Holze, welche innen sorgfältig verpicht sein müssen, verwendet werden. — Bezüglich der nach auswärts zu verbringenden Leichen finden die besonderen gesetzlichen Bestimmungen Anwendung. — Die Särge, deren innere Ausstattung und das Beschlag derselben müssen immer aus dem städtischen Sargmagazin entnommen werden.

§ 10. Die Leichen sämtlicher hier verstorbenen Personen sind, sofern sie nicht zum Transport nach auswärts bestimmt sind, alsbald nach Vornahme der ersten Leichenschau, spätestens aber vor Ablauf von 24 Stunden nach Eintritt des Todes in das Leichenhaus zu verbringen. — Die Ueberführung der Leichen in das städtische Leichenhaus darf, ganz dringende Fälle ausgenommen, nur in den frühen Morgen- und späten Abendstunden und nur auf dem kürzesten Wege stattfinden. — Von auswärts herbeigebrachte Leichen sind direkt in das städtische Leichenhaus zu verbringen. — Für die

Leichenhalle des akademischen Krankenhauses gelten die besonderen vereinbarten Bestimmungen.

§ 11. Die Ueberführung einer Leiche in das Leichenhaus geschieht durch den Leichenwagen der betreffenden Klasse. — Die Aufsicht und Begleitung übernehmen bei Erwachsenen 4, bei Kindern von 6—15 Jahren 2 Leichenträger. Leichen von Kindern unter 6 Jahren werden nur von einem Leichenwärter bezw. einer Leichenwärterin begleitet. Leichen von Kindern unter 1 Jahr können auch, sofern nicht eine ansteckende Krankheit den Tod herbeigeführt hat, vom Leichenwärterpersonal in das Leichenhaus getragen werden. Ausnahmsweise kann von den Angehörigen die Begleitung des Leichenordners gegen Entrichtung der hiefür vorgesehenen Gebühr verlangt werden.

§ 12. Während der Ueberführung darf der Sargdeckel nur lose aufliegen.

§ 13. Die Aufnahme der Leiche in das Leichenhaus geschieht auf Vorzeigen und Abgabe des Erlaubnisscheines an den Leichenhausaufseher. — Die Obfarge für die Leiche in dem Leichenhaus ist für Alle ohne jegliche Ausnahme gleich und liegt ausschließlich dem Leichenhausaufseher ob.

§ 14. Für jede Leiche ist eine Zelle — für die an ansteckenden Krankheiten Gestorbenen die im östlichen Teil gelegenen — bestimmt. Jede Zelle muß mit einer ausreichenden Ventilationsvorrichtung versehen sein. Eine etwa erforderliche Desinfektion wird der Leichenhausaufseher nach Anweisung des Groß-Bezirksarztes vornehmen. In jeder Zelle muß eine Leitung zu dem im Wächterzimmer befindlichen elektrischen Läutewerk angebracht sein, deren Enden so an der Hand der Leiche zu befestigen sind, daß bei der geringsten Veränderung der Lage das Läutewerk in Bewegung gesetzt wird. Der Sarg bleibt bis eine Stunde vor der Beerdigung offen, vorausgesetzt, daß nicht eine ansteckende Krankheit die Todesursache war oder starke Spuren eintretender Zersetzung sich zeigen, in welchen Fällen der Sarg sofort nach der zweiten Leichenschau geschlossen werden muß.

§ 15. Den Angehörigen der Verstorbenen ist der Zutritt zu den Zellen während des Tages gestattet, mit Ausnahme der am Schluß des vorhergehenden Paragraphen genannten Fälle, wo der Zutritt erst nach Schluß des Sarges erlaubt werden kann. — Andere Personen haben keinen Zutritt, ebenso wenig darf der Leichnam der öffentlichen Besichtigung ausgesetzt werden.

§ 16. Den Angehörigen ist es gestattet, die Zelle und den Sarg mit Blumen zu schmücken.

§ 17. Alle Beerdigungen müssen, dringende Fälle ausgenommen, morgens vor 10 Uhr, nachmittags im Winter nach 3 Uhr, im Sommer nach 5 Uhr stattfinden.

§ 18. Die Leichenbegleitung versammelt sich in der Halle des Leichenhauses, wo bei geöffneter Thür der betreffenden Zelle die kirchlichen Feierlichkeiten und Ansprachen gehalten werden. — Von da wird der Sarg durch die Leichenträger zum Grab gebracht. Ausnahmsweise kann dies mit Genehmigung der Friedhofs-Kommission durch andere Personen geschehen, jedoch ohne daß deswegen von dem bezüglichen Klassenmäßigen Kostenbeitrag ein Abzug eintritt.

§ 19. Auf dem Weg zum Grabe, sowie an diesem selbst kann Trauermusik und Trauergesang stattfinden, doch ist hierzu die Genehmigung der Friedhofs-Kommission einzuholen.

§ 20. Aus besonders erheblichen Gründen und nur, wo die Wohnungsverhältnisse eine vollständige Isolierung der Leiche ermöglichen, kann das Bezirksamt gestatten, daß eine Leiche bis zur Beerdigung im Sterbehaufe verbleibt. — Die Erlaubnis ist jedenfalls zu versagen, wenn der Tod in Folge einer ansteckenden Krankheit eingetreten oder wenn die sofortige Verbringung der Leiche in die Leichenhalle im sanitätspolizeilichen Interesse geboten ist. — Die Vorschriften der Paragraphen 6, 7 und 8 sind jedoch auch in diesen Ausnahmefällen genau zu befolgen.

§ 21. Die Ueberführung dieser Leichen findet auf dem kürzesten Weg unter thunlichster Vermeidung der Hauptstraße zu den in § 17 festgesetzten Zeiten statt; die näheren Anordnungen erläßt die Friedhofs-Kommission.

§ 22. Leichen, welche aus irgend einem Grunde länger als 4 Tage in dem städtischen Leichenhaus aufbewahrt werden sollen, müssen in einem luftdicht verschlossenen eisernen Sarge beigesetzt werden.

III. Friedhof=Ordnung.

§ 23. Der Friedhof ist die regelmäßige Begräbnisstätte aller in hiesiger Gemeinde Verstorbenen. — Den Israeliten ist es gestattet, Leichen von Angehörigen ihres Be-

kenntnisses auf dem israelitischen Friedhof zu beerdigen. — Bezüglich des letzteren und der Beerdigungen auf demselben finden die Bestimmungen dieser Leichen- und Friedhof-Ordnung, für die auf dem israelitischen Friedhof errichtete Leichenhalle insbesondere die Bestimmungen der §§ 11, 12, 13, 14, 15 und 16 gleichmäßig Anwendung. — Zur Beerdigung auswärts Gestorbener auf dem hiesigen Friedhof ist die Erlaubnis der Friedhofs-Kommission und, wenn der Tote nicht hiesiger Einwohner bezw. das Kind eines solchen war, die Entrichtung der hiefür vorgesehenen besonderen Taxen erforderlich.

§ 24. Die unmittelbare Aufsicht über den Friedhof führt der Friedhofsaufseher, dessen Anordnungen auf dem Friedhof das übrige Leichenpersonal unbedingt Folge zu leisten hat.

§ 25. Der Friedhof ist in allgemeine Leichenfelder für Erwachsene und solche für Kinder nach fortlaufenden römischen Zahlen eingeteilt; die Gräber werden in Reihen, welche mit fortlaufenden arabischen Zahlen zu bezeichnen sind, angelegt. — Außerdem sind bestimmte Plätze des Friedhofs für Familiengräber, bisher sogenannte stausgräber, vorgesehen; die Plätze sind nach Buchstaben und die einzelnen Gräber nach fortlaufenden Zahlen geordnet. Auskunft über sämtliche Gräber erteilt der Friedhofsaufseher.

§ 26. Ueber die allgemeinen Leichenfelder, sowie über die Familiengräber führt der Friedhofsaufseher getrennte Bücher, in deren ersteren die Nummer des Leichenfeldes, die Zahl der Gräberreihe, die Nummer des Grabes, Namen, Geschlecht und Alter des Gestorbenen, sowie Tag, Monat und Jahr der Beerdigung angegeben ist; in dem Buch über die Familiengräber werden außer den obengenannten Anzeichnungen der Buchstabe der Plätze und die Nummer des Grabes eingetragen. Diese Bücher werden doppelt geführt und je ein Exemplar auf dem Bureau der Friedhofs-Kommission, das andere bei dem Friedhofsaufseher aufbewahrt. — Einsicht in diese Bücher ist Jedermann gestattet.

§ 27. Jedes Grab für Erwachsene muß 2,10 Meter lang, 0,75 Meter breit und 1,50 Meter tief, für Kinder unter 10 Jahren 1,50 Meter lang, 0,60 Meter breit und 1,00 Meter tief sein. — Zwischen allen Gräbern muß ein Zwischenraum von mindestens 0,30 Meter bleiben.

§ 28. Unmittelbar nach der Beerdigung müssen die Gräber von dem Totengräber ausgefüllt werden. — Die Hinterbliebenen müssen, sofern sie das Grab einfassen, bepflanzen oder mit einem Grabstein versehen lassen wollen, die Ausführung dieser Arbeiten binnen 4 Wochen anordnen.

§ 29. Es bleibt den Hinterbliebenen anheimgestellt, die Bepflanzung der Gräber selbst zu besorgen oder durch einen Gärtner besorgen zu lassen. — Für die Handlungen der Beauftragten, soweit sie nicht zu strafrechtlicher Verfolgung Veranlassung geben, bleiben die Hinterbliebenen mitverantwortlich. — Die Gräber auf den allgemeinen Leichenfeldern dürfen nur mit niedrigen Blumen und Gesträuchen, welche die Höhe von 1 Meter nicht überschreiten und die Grundfläche des Grabes nicht überhängen, bepflanzt werden; dasselbe gilt für die Familiengräber in den vorderen Reihen; in den hinteren Reihen und wo nur eine Reihe vorhanden ist, dürfen mit Genehmigung der Friedhofs-Kommission auch höhere Pflanzen eingesetzt werden. — Die Anpflanzung von Bäumen oder Gesträuchen, welche genießbare Früchte tragen, ist untersagt und es ist ferner untersagt, Bäume oder Sträucher außerhalb der Grabstätten zu pflanzen, zu versetzen und zu entfernen. Bänke oder Stühle dürfen dauernd nur auf dem zu Familiengräbern gehörigen Gelände aufgestellt werden.

§ 30. Es ist gestattet, die Gräber auf den allgemeinen Leichenfeldern mit hölzernen Kreuzen, deren Breite jedoch diejenige des Grabes nicht überschreiten darf, zu versehen; dieselben müssen durch den Friedhofsaufseher gegen die hiefür vorgesehene Gebühr gesetzt werden. — Einfassungen dürfen nur aus Steinen und nur innerhalb der Grundfläche des Grabes hergestellt werden. — Obendasselbst dürfen mit Genehmigung der Friedhofs-Kommission — siehe § 33 — Denkmale von Stein oder Metall gegen Entrichtung einer besonderen Taxe aufgestellt werden; die Breite derselben darf jedoch die Grundfläche des Grabes ebenfalls nicht überschreiten. Jedes Denkmal muß eine Unterlage von starken Schwellen aus Eichenholz und einer Steinplatte erhalten; gemauerte Fundamente sind untersagt. — Die Zeit der Vornahme dieser Arbeiten ist dem Friedhofsaufseher vorher anzuzeigen. Sechs Wochen vor Inangriffnahme der Umgrabung eines Leichenfeldes werden die Eigentümer der dort befindlichen Grabsteine wiederholt öffentlich aufgefordert, dieselben zu entfernen; Grabsteine, welche innerhalb dieser Frist nicht entfernt sind, fallen der Stadt anheim.

§ 31. An den, von der Friedhofs-Kommission bestimmten Plätzen werden sowohl einzelne als auch Familiengrabstätten, bisher sogenannte Kaufgräber, gegen die festgesetzte Taxe und unter den in der Anlage enthaltenen Bedingungen abgegeben. — Die Fläche einer solchen Grabstätte ist 2,40 Meter lang und 1,20 Meter breit. — Der Friedhofsaufseher hat über die Grabstätten jede Auskunft zu erteilen, unter thunlichster Rücksichtnahme auf die Wünsche der Beteiligten die Plätze anzuweisen, die Aufträge entgegenzunehmen und dieselben behufs weiterer Behandlung der Friedhofs-Kommission zu übermitteln.

§ 32. Die Familiengräber dürfen ausnahmsweise auch als Gruften hergerichtet werden. Bezüglich derselben wird bestimmt: 1) Sie dürfen nur mit Genehmigung der Friedhofs-Kommission nach Anhörung des Stadtbauamtes errichtet werden. — Die erforderlichen Pläne sind zur Genehmigung vor Inangriffnahme der Arbeit der Friedhofs-Kommission vorzulegen. — Die Umfassungswände der Gruften sind aus hartgebrannten Backsteinen in der Stärke von mindestens $1\frac{1}{2}$ Normalsteinen = 38 cm und mit Cement gemauert herzustellen. — Das abschließende Gewölbe ist ebenfalls aus hart gebrannten Backsteinen in der Stärke eines gestreckten Steines = 25 cm mit Cement auszuführen. — Behufs Verhinderung des Eindringens von Wasser ist das Gewölbe mit Asphalt abzudecken. — Der Boden der Gruft ist aus Cementboden von 20 cm Stärke herzustellen und ebenfalls mit einer Lage Asphalt abzudecken. — Das Gewölbe, sowie die Umfassungswände des Innern sind mit 2 cm starkem Verputz von Cement zu versehen. — Der Verschluss der Gruft hat mittelst einer 12 cm starken Steinplatte, welche in einer Umrahmung mit Falz liegt, zu geschehen. — Diese Steinplatte ist mit 2 eisernen Ringen zu versehen und nach jeder Beisetzung wieder gut in Cement zu verlegen. — 2) Gruften müssen nach jeder Beisetzung einer Leiche wieder vollständig dicht verschlossen und dürfen nur zur Beisetzung einer weiteren Leiche wieder geöffnet werden. — 3) Bei jeder Wiedereröffnung einer Gruft ist eine Reinigung und Desinfizierung der Luft nach Anleitung des Bezirksarztes vorzunehmen, ehe sich jemand hineinbegibt; zu diesem Zweck ist vorher stets rechtzeitige Anzeige an das Großh. Bezirksamt zu machen. — 4) In Gruften dürfen Leichen nur in luftdicht verschlossenen eisernen Ueberfärgen eingesetzt werden. — 5) Dunströhren oder sonstige Ventilationsvorrichtungen dürfen an Gruften nicht angebracht sein. — 6) Ist eine Gruft zur normalen Beerdigungszeit einer Leiche noch nicht fertiggestellt, so darf die Leiche vorerst in dem Leichenhaus jedoch nur in dem vorgezeichneten eisernen Sarg aufbewahrt werden. — Diese Aufbewahrung darf aber die Frist von 4 Wochen nicht übersteigen. — Eine Wiedereröffnung des eisernen Sargs nach Aufnahme der Leiche darf nicht stattfinden.

§ 33. Die Errichtung von Grabdenkmälern samt Inschriften sowie Grabeinfassungen, welche letztere aus Stein oder Metall hergestellt sein müssen, bedarf der Genehmigung der Friedhofs-Kommission. Zu dem Zweck ist derselben vor dem Setzen eines Grabsteins Zeichnung, Maß nebst Buchstaben, Nummer des Grabes und Inschrift des Steins einzureichen. — Die Grabdenkmale auf Familiengräbern müssen fundamementiert sein; sie sind auf die Grabstätte zu setzen und muß das Fundament derselben mindestens 1,50 m unter und 0,30 m über der Bodenfläche in Cement hergestellt werden. — Ist das Grabdenkmal von solcher Größe, daß dasselbe auf Pfeiler gesetzt werden muß, so sind diese mit eisernen Schienen von genügender Stärke zu überbedecken. Grabeinfassungen von kleinen unbehauenen Steinen bedürfen einer Fundamentierung nicht; für solche aus behauenen Steinen oder Metall sind die Fundamente 1,50 m tief aus Backsteinen mit Cement oder aus Cementbeton herzustellen. — Das Ausgraben aller Fundamente wird gegen die vorgesehene Taxe durch den Totengräber besorgt. — Grabsteine sind in der Regel auf Kollwagen an ihren Bestimmungsort zu verbringen; bei Steinen, welche über 500 kg schwer sind, ist auch die Benützung eines bespannten Wagens gestattet. — In jedem Fall ist der Unternehmer für jede Beschädigung in dem Friedhof haftbar.

§ 34. Die Familiengräber sowie deren Denkmale, Einfassungen und Anpflanzungen müssen von den Angehörigen in gutem Stand gehalten werden.

§ 35. Blumen oder Kränze dürfen auf allen Gräbern niedergelegt werden, sind jedoch von dem Friedhof zu entfernen, sobald sie in Verwesung übergehen und dadurch einen unangenehmen Anblick gewähren. — Von den allgemeinen Leichenfeldern entfernt diese Reste der Friedhofsaufseher, während die Inhaber von Familiengräbern gehalten sind, sie entfernen zu lassen; geschieht letzteres nicht rechtzeitig, so erfolgt die Abräumung durch den Friedhofsaufseher auf Kosten der Inhaber.

§ 36. Gräber von Erwachsenen dürfen nicht vor Ablauf von 25 Jahren, Gräber von Kindern nicht vor Ablauf von 15 Jahren geöffnet werden. Behufs Uebertragung einer Leiche in ein Familiengrab oder nach Auswärts kann auf Antrag der Friedhofs-Kommission unter Begutachtung des Bezirksarztes vom Bezirksamt eine Ausnahme gestattet werden. — Ein Familiengrab darf auch vor der Umgrabungsfrist zur Aufnahme der Leiche eines Kindes von nicht über 1 Jahr geöffnet werden.

§ 37. Für den Besuch des Friedhofs gelten folgende Vorschriften: 1) Der untere Eingang des Friedhofs am Steigerweg ist im Sommer von 6 Uhr morgens, im Winter von Sonnenaufgang bis zum Sonnenuntergang geöffnet. — Eine Viertelstunde vor dem Schließen des Thores wird ein Zeichen mit der Glocke gegeben, worauf dann Jedermann den Friedhof zu verlassen hat. — 2) Jeder Besucher hat ein anständiges, ruhiges, der Würde des Orts angemessenes Benehmen zu bewahren. — 3) Das Betreten der Leichenfelder ist nur den Beamten des Friedhofs, der Leichenbegleitung, den Angehörigen der dort Ruhenden oder den mit der Pflege der Gräber Beauftragten gestattet. — 4) Kindern ohne Begleitung Erwachsener ist der Besuch des Friedhofs untersagt, auch dürfen keine Kinderwagen in denselben gebracht werden; dagegen haben Fahrtühle, in welchen einzelne kranke Personen gefahren werden, Einlaß. — 5) Es ist verboten, Hunde auf den Friedhof mitzubringen oder auf dem Friedhof zu rauchen; ebenso ist untersagt, in den Anlagen oder auf fremden Gräbern Blumen und Pflanzen zu pflanzen. — 6) Die Vornahme gärtnerischer Arbeiten auf dem Friedhof ist im Sommer nur von morgens 6 Uhr bis abends zum Schluß des Friedhofs gestattet. An den Sonn- und gesetzlichen Feiertagen darf im Friedhof nicht gearbeitet werden. — Wer gewerbmäßig Gärtnerarbeiten auf dem Friedhofe vornehmen will, bedarf hiezu einer besonderen Zulassung Seitens der Friedhofs-Kommission. — 7) Die Brunnenhähnen sind sofort nach dem Gebrauch wieder sorgfältig zu schließen. — 8) Jeder Besucher des Friedhofs hat sich den Anordnungen des Friedhofaufsehers zu fügen.

§ 38. Uebertretungen dieser Leichen- und Friedhof-Ordnung werden nach § 96 3. 2 des P.-Str.-G.-B. mit Geldstrafen bis zu 50 *M.* geahndet.

§ 39. Die frühere Leichen- und Friedhof-Ordnung vom 13. November 1884 bezw. 20. April 1885, sowie die ortspolizeiliche Vorschrift, die Anlage und Benützung von Gräften auf dem hiesigen Friedhof betr. vom 8. Juli 1887 wird aufgehoben. — Die gegenwärtige Leichen- und Friedhof-Ordnung tritt am 1. Dezember 1889 in Kraft.

Tar-Ordnung

genehmigt durch Beschluß des Bürgerausschusses vom 28. August 1889.

A. Beerdigungs-Taren.

	I. Klasse	II. Klasse	III. Klasse	IV. Klasse	V. Klasse
Für Erwachsene	<i>M.</i>	<i>M.</i>	<i>M.</i>	<i>M.</i>	<i>M.</i>
über 15 Jahren	120	80	50	25	16
Kinder v. 6—15 J.	80	60	35	20	12
" " 1—6 "	60	40	20	12	5
" " unter 1 "	40	30	15	8	5

Gegen die Bezahlung dieser Taren an die Stadtkasse werden folgende Gegenleistungen übernommen: In allen Klassen: 1. Die Geschäfte des Leichenordners nach seiner Dienstweisung; in I. Klasse sind dabei 50, in II. Klasse 30 Aufagen inbegriffen; — 2. Die Dienstleistungen sämtlicher übrigen Bediensteten nach den betreffenden Dienstweisungen; — 3. Der Sarg der gewählten Klasse samt Verbringen desselben in das Sterbehaus; — 4. Das Leichentuch über den Sarg; — 5. Die Ueberführung der Leiche in das Leichenhaus und die Aufbewahrung und Bewachung derselben; — 6. Ein Trauerwagen. — Wird nach § 11 der Leichen- und Friedhof-Ordnung eine Kinderleiche von dem Leichenwärter bezw. von der Leichenwärterin in das Leichenhaus getragen, so fallen die Kosten für den Trauerwagen in III. Klasse mit 4 *M.*, in IV. Klasse mit 3 *M.*, in V. Klasse mit 2 *M.* weg; es treten an deren Stelle die für diese Dienstleistung festgesetzten Gebühren. — 7. Die Beerdigung. — Den Bediensteten ist strengstens untersagt, Trinkgelber in irgend einer Form zu verlangen. — Die Gebühr der Leichenschaft mit 2 *M.* ist in obiger Tare nicht inbegriffen.

B. Uebliche Gebühren für die Begleitung durch Geistliche.
(Unterliegt nicht der Genehmigung der städtischen Behörden.)

C. Für außergewöhnliche Leistungen.

1. Jede weitere Ansage über die klassenmäßige Zahl	—	M. 10		
2. Wachen des Leichenwärters oder der Leichenwärtlerin für 12 Stunden	2	"		
3. Vollständiges Verpichen des Sarges im Innern	2	"		
4. Ein Sarg der nächsthöheren Klasse				
für Erwachsene über 15 Jahren, Aufzählung	12	"		
für Kinder von 6—15 Jahren	8	"		
für Kinder unter 6 Jahren	6	"		
5. Ein Zinskarg				
für Erwachsene über 15 Jahren	60	"		
für Kinder von 6—15 Jahren	45	"		
für Kinder von 1—6 Jahren	30	"		
für Kinder unter 1 Jahr	20	"		
6. Ein eiserner Sarg nebst Zubehör 180 M.				
7. Besondere Beschläge an den Sarg:				
	in I. Klasse	in II. Klasse	in III. Klasse	in IV. Klasse
Handhaben	M. 2. —	M. 1. 60	M. 3. 50	M. 8. —
Deckelschrauben	" —. 60	" —. 40	" —. 70	
Rosetten	" —. 5	" —. 4	" —. 9	M. —. 80
Hauptschilder	" —. 60	" —. 50	" 1. 10.	
8. Auschlagen des Sargs mit Glanzperkal mit entsprechenden Kissen				
für Erwachsene über 15 Jahren	20	M.		
für Kinder von 6—15 Jahren	10	"		
für Kinder unter 6 Jahren	6	"		
9. Ausschlagen eines Sargs mit Atlas und feiner Spitzenverzierung samt entsprechenden Kissen				
für Erwachsene über 15 Jahren	100	M.		
für Kinder von 6—15 Jahren	80	"		
für Kinder unter 6 Jahren	60	"		
10. Matraze und Kissen für Erwachsene über 15 Jahren	20	"		
für Kinder von 6—15 Jahren	16	"		
für Kinder unter 6 Jahren	12	"		
11. Ein einfaches Kissen für jedes Alter	2	"		
12. Ein Sterbemantel für Erwachsene über 15 Jahren	15	"		
für Kinder von 6—15 Jahren	10	"		
für Kinder unter 6 Jahren	7	"		
14. Verdoppelung der Leichenwagenpferde				
	in I. Klasse	in II. Klasse		
	6 M.	5 M.	4 M.	3 M.
		in I. Klasse	in II. Klasse	
		12 M.	10 M.	
in III. und IV. Klasse ist eine solche nicht zulässig.				
15. Die Ueberführung einer Leiche nach der Kapelle des akademischen Krankenhauses				
in I. Klasse	8	M.		
in allen übrigen Klassen	6	"		
16. Werden Leichen von Kindern unter einem Jahr von dem Leichenwärter bezw. von der Leichenwärtlerin nach dem Leichenhaus getragen,				
	in III. Klasse	IV. Klasse	V. Klasse	
	2 M.	1 M. 50 S.	1 M.	
17. Die Verbringung einer Leiche vom Bahnhof nach dem Friedhof und sofortige Beerdigung 40 M. Wird die Leiche zuerst für längere oder kürzere Zeit in das städtische Leichenhaus gebracht, so erhöht sich die Taxe um 25 M.				
18. Wird eine Leiche nach auswärts zur Bahn gebracht	35	M.		
Jeder Trauerwagen	5	"		
Leichenschau	2	"		
Ueberjarg	25	"		
19. Grabkreuz	1	"	50 S.	

20. Für alle Leistungen, für welche eine Gebühr in dieser Taxordnung nicht aufgeführt ist, wird besondere Rechnung ausgestellt, welche vor ihrer Anforderung von der Friedhofskommission geprüft und dem Stadtrat zur Genehmigung vorgelegt wird.

D. Friedhof-Taxen.

1. Die in § 31 der Leichen- und Friedhof-Ordnung bezeichneten Gräber werden unter folgenden Bedingungen abgegeben:

a) Die Fläche eines Familiengrabs mißt 2,40 m in der Länge und 1,20 m in der Breite; werden zwei oder mehrere Gräber neben einander abgegeben, so fällt der in § 27 der Leichen- und Friedhof-Ordnung vorgeschriebene Zwischenraum weg; werden jedoch zwei oder mehrere hinter einander liegende Gräber abgegeben, so muß der vorgeschriebene Zwischenraum dazu genommen werden und wird besonders berechnet.

b) Soll das Grab eine fundamentierte Einfassung erhalten, so muß der ganzen Länge nach ein Streifen von 0,60 m Breite dazu übernommen werden.

c) Das Recht auf ein solches Grab dauert 40 Jahre vom Tag der Uebernahme; nach Ablauf dieser Frist fallen die Gräber der Stadt anheim, wenn nicht die Fortdauer des Rechts auf weitere 40 Jahre durch jeweilige Erlegung der festgesetzten Taxe erworben wird.

d) Der Stadtrat kann die Verlängerung des Rechts versagen, wenn eine anderweite Verwendung des Platzes für angemessen erachtet wird.

e) Diese Gräber dürfen nur für die Glieder der Familie des Uebernehmers oder dessen Abkömmlinge, sowie deren nächste Verwandte benutzt werden; Abgabe oder Tausch eines unbelegten Grabes an Andere darf nur mit ausdrücklicher Genehmigung der Friedhofskommission erfolgen, in welchem Fall sich die Benützungsdauer vom Tag der ersten Uebernahme berechnet; wird die Genehmigung nicht eingeholt, so hat der neue Uebernehmer die volle Taxe nachzuzahlen.

f) Werden die Gräber oder Gruften, sowie deren Denkmale, Einfassungen und Anpflanzungen nicht ordnungsgemäß unterhalten, so fallen diese samt Zubehör drei Jahre nach der Angehörigen oder deren Bevollmächtigten oder, wenn diese nicht zu ermitteln sind, auf öffentlichem Weg zugestellten Mahnung an die Stadt zurück, wenn die Angehörigen nicht innerhalb dieser drei Jahre ihren Verpflichtungen nachkommen und die inzwischen von der Friedhofskommission für die Unterhaltung aufgewendeten Kosten ersetzen.

g) Bei Heimfall oder anderweitiger Verfügung über die Gräber werden die vorhandenen Grabsteine auf Kosten der Stadt an andere geeignete Plätze veretzt.

h) Die Abgabe erfolgt gegen Erlegung der festgesetzten Taxe und unter Zustellung einer vom Stadtrat gefertigten Urkunde.

Es sind folgende Taxen bestimmt:

a. In erster Reihe ein Grab	125 M.
Jedes weitere Grab	100 "
b. In zweiter und dritter Reihe ein Grab	90 "
Jedes weitere Grab	70 "

Kleinere Geländeabschnitte werden nach dem Flächeninhalt und nach der für einzelne Gräber ausgeworfenen Taxe berechnet.

Für Verlängerung des Benützungsrechts auf weitere 40 Jahre ist für je ein Grab die Hälfte der erstmaligen Taxe zu entrichten.

2. Benützung des Friedhofs zur Beerdigung Auswärtiger, s. § 23 Abs. 3 der Leichen- und Friedhof-Ordnung:

für Erwachsene	50 M.
für Kinder unter 15 Jahren	25 "

3. Erlaubnis zum Aufstellen von Grabdenkmälern auf den allgemeinen Leichenfeldern:

a) Für Denkmale von Metall bis zu 200 kg	1 M.
über 200 kg	20 "
b) Für Denkmale von Stein bis zu 0,15 cbm	1 "
über 0,15 cbm	20 "

Außerdem hat der Bildhauer zu entrichten für jedes Denkmal von Stein oder Metall:

a) Auf den allgemeinen Leichenfeldern für Kinder	1 M.
b) " " " " " " Erwachsene	2 "
c) Auf Familiengräbern	3 "

4. Das Setzen von Holzkreuzen auf den allgemeinen Zeichenfeldern 50 *S*
5. Ausgraben von Fundamenten sowohl für Grabsteine als für Einfassungen oder Gruften, einschließlich der Entfernung der Erde wird mit 4 *M.* für den cbm berechnet.
6. Das Entfernen der bei dem Ausheben eines Grabes in ein Familiengrab sich ergebenden Erde 1 *M.* 50 *S*
7. Jedes Ausgraben einer Leiche 15 "
8. Die Wiederbeerdigung in ein Familiengrab 10 "
9. Für alle außergewöhnlichen Leistungen, für welche in dieser Taxordnung eine Gebühr nicht aufgeführt ist, wird besondere Rechnung ausgestellt, welche vor ihrer Anforderung von der Friedhof-Kommission geprüft und dem Stadtrat zur Genehmigung vorgelegt wird.

Die Errichtung von neuen Wohngebäuden und Brunnen in der Nähe des städtischen und israel. Friedhofes betr.

Ortspolizeiliche Vorschrift v. 3. April 1883. (§§ 96, Abj. 87 a und 116 d. P.-Str.-G.-B.)

Neue Wohngebäude und Brunnen, welche in der Nähe des städtischen sowie des israelitischen Friedhofs — mit Ausnahme der schon in den Baubezirk einbezogenen Gefe der Mohrbacher und Schwesinger Straße — angelegt werden, sind in einer Entfernung von mindestens 100 Metern von der nächstliegenden Friedhofsmauer zu errichten.

III. Feuer- und Baupolizei.

A. Feuerlöschordnung. Vom 9. März 1882.

§ 1. Wer den Ausbruch eines Feuers oder Anzeichen eines solchen wahrnimmt, hat — sofern nicht der in § 2 vorgesehene Fall vorliegt —, sogleich Feuerlärm zu machen; die Bewohner des Hauses, in welchem Feuer ausgebrochen, sind hierzu bei Vermeidung strenger Bestrafung, besonders verpflichtet.

§ 2. Wenn in einem stamm Feuer entstanden, so ist kein Feuerlärm zu machen; es haben jedoch die Bewohner des betreffenden Hauses unverzüglich den stammfeger herbeizurufen und der Polizeibehörde von dem Brandfalle Anzeige zu erstatten.

§ 3. Sobald Feuerlärm entsteht, haben die Glöckner an der Heiliggeistkirche und an der Providenzkirche mit dem Sturmläuten zu beginnen, und dasselbe so lange fortzusetzen, bis ihnen seitens der Polizeibehörde der Befehl zum Einstellen zugeht. Der Turmwächter an der Heiliggeistkirche hat nach der Seite hin, wo der Brand ist, bei Tage eine Fahne, bei Nacht eine Laterne auszustrecken.

§ 4. Bei Ausbruch eines Brandes zur Nachtzeit ist die Direktion des städtischen Gaswerks verpflichtet, alsbald die Stadt beleuchten zu lassen und einen tüchtigen Werkführer mit einem Gehilfen, mit den nötigen Geräten versehen, zur Brandstätte zu schicken.

§ 5. Auf den ersten Feuerlärm hat die Polizeimannschaft sogleich den Groß-Amtsvorstand, den Respizienten des Bezirksamts, den Oberbürgermeister, die beiden Kommandanten der freiwilligen Feuerwehr, den Stadtbaumeister und die Kasernenwache zu benachrichtigen.

§ 6. Bis zum Eintreffen der freiwilligen Feuerwehr, welche bei allen Brandfällen zunächst die Lösch- und Rettungsmannschaften stellt, haben die Hausbewohner mit den zu ihrer Hilfe herbeieilenden Personen alles aufzuwenden, um das Feuer zu löschen oder dessen Ausbreitung zu verhindern.

§ 7. Die Anordnung und Leitung der Löschmaßregeln steht dem Groß-Amtsvorstande, bzw. seinem Stellvertreter zu, welchem hierbei der Oberbürgermeister, der Stadtbaumeister, sowie der Kommandant der freiwilligen Feuerwehr beratend zur Seite stehen. Die Befehle zur Ausführung der speziellen Anordnungen erteilt der Kommandant der freiwilligen Feuerwehr.

§ 8. Dem Groß-Amtsvorstande, bzw. dessen Stellvertreter steht die Befugnis zu, im Notfalle nicht zur freiwilligen Feuerwehr gehörige, arbeitsfähige Einwohner zur Hilfeleistung beizuziehen; letztere sind bei Strafvermeidung verpflichtet, den Anordnungen der im vorigen Paragraphen bezeichneten Personen Folge zu leisten. In gleicher Weise sind die Besitzer von Privatfeuerpistolen gehalten, solche auf

Verlangen zur Verfügung zu stellen. Bei strenger Kälte sind die Bewohner der benachbarten Häuser zur Bereitstellung und Abgabe von warmem Wasser verpflichtet.

§ 9. Wenn auswärtige Hilfe eintritt, so hat sich dieselbe unter die Leitung und Befehle der in § 7 genannten Personen zu stellen und darf ohne deren besondere Aufforderung nicht in Thätigkeit treten.

§ 10. Müßige Zuschauer sind von der Brandstätte fortzuweisen. Eltern, Vormünder und Erzieher sind verpflichtet, ihre jugendlichen Angehörigen während des Brandes zu Hause zu behalten.

§ 11. Außer den Bewohnern des Hauses und den im § 7 bezeichneten Personen haben nur Feuerwehrmänner Zutritt in das brennende Haus, bezw. in die Nachbarhäuser, von welchen aus gelöscht werden oder das Ketten von Fahrnissen stattfinden kann. — Wer während des Brandes Gegenstände an einen andern Ort verbringen will und sich nicht auf der Stelle genügend auszuweisen vermag, ist festzuhalten und vor die Polizeibehörde zu führen.

§ 12. Kann einem Brande nur durch Einreißen der brennenden oder eines der benachbarten Gebäulichkeiten Einhalt gethan werden, so hat sich der Eigentümer der desfalls getroffenen amtlichen Anordnung zu unterwerfen, da er nach dem Brandversicherungsgesetz Entschädigung erhält.

§ 13. Die erforderlichen Anordnungen nach Löschung eines Brandes, insbesondere auch wegen Ueberwachung und Räumung der Brandstätte, trifft der Kommandant der freiwilligen Feuerwehr im Benehmen mit dem Groß- Amtsvorstande und dem Vertreter der Stadt.

§ 14. Die geretteten Gegenstände werden nur zu einer hierzu festgesetzten Zeit und gegen Bescheinigung zurückgegeben; wer sich jedoch bei der Polizeibehörde als Eigentümer unentbehrlicher Gegenstände, als: Betten, Kleider zc. ausweist, dem können solche gegen Empfangsbescheinigung sogleich verabfolgt werden.

§ 15. Die beim Aufräumen der Brandstätte gefundenen Gegenstände sind, sofern der Eigentümer nicht sofort ermittelt werden kann, an die Polizeibehörde abzuliefern.

§ 16. Uebertretungen dieser Feuerlösch-Ordnung werden auf Grund des § 114 P.-Str.-G.-B. an Geld bis zu 60 Mark oder mit Haft bis zu 14 Tagen bestraft.

§ 17. Die mit dem Heutigen in Kraft tretenden neuen Statuten der freiwilligen Feuerwehr dahier bilden einen Bestandteil dieser Feuerlösch-Ordnung.

§ 18. Der Stadtrat ist berechtigt, sobald das Bedürfnis hervortritt, die nicht in der freiwilligen Feuerwehr stehenden männlichen, staats- und reichsbürgerlichen Einwohner im Alter von 20 bis 45 Jahren — die aktiven Militärpersonen ausgenommen — als Hilfsmannschaft zu organisieren und unter das Kommando der freiwilligen Feuerwehr zu stellen.

B. Verordnung vom 30. September 1871.

Dienstherrschaffen, Arbeitgeber, Familienhäupter, welche feuergefährliche Handlungen ihrer Dienstleute, Arbeiter, Familienglieder oder Hausgenossen wissenlich dulden, desgleichen Personen, welche leichtfertiger Weise Kindern, Blödsinnigen, Wahnsinnigen oder Betrunknenen Feuer, Licht oder leicht entzündliche Stoffe anvertrauen, oder welche im Freien angemachtes Feuer verlassen, ehe es vollständig ausgelöscht ist, werden auf Grund des § 368 Ziffer 8 N.-Str.-G. an Geld bis zu 60 Mark oder mit Haft bis zu 14 Tagen bestraft.

C. Kaminreinigung.

I. Kaminfeger-Ordnung vom 29. November 1887.

Die Bestimmungen, welche im Allgemeinen und insbesondere für die beteiligten Hausbesitzer und Bewohner von Bedeutung sind, lauten:

§ 8. Der Bezirkskaminfeger ist berechtigt und verpflichtet, in seinem Kreisbezirke in allen Gebäuden die vorgeschriebenen Reinigungen vorzunehmen.

§ 11. Der Kaminfeger hat die ihm obliegenden Geschäfte entweder selbst vorzunehmen oder durch einen zuverlässigen Gehilfen vornehmen zu lassen. Im Falle der Verwendung von Gehilfen bleibt der Kaminfeger für vorschriftsmäßige und geordnete Besorgung der Vorrichtungen durch dieselben jeder Zeit verantwortlich; er hat daher die Arbeit der Gehilfen sorgfältig zu überwachen, sowie dafür zu sorgen, daß dieselben den Hausbesitzern und deren Stellvertretern gegenüber jederzeit ein

angemessenes Benehmen einhalten. Die Gehilfen müssen gut beleumundet sein und die für ihr Geschäft erforderliche Gewandtheit besitzen. Gehilfen, welche sich den vorbezeichneten Anforderungen nicht genügend erweisen, hat der Kaminfeger sofort aus seinem Dienste zu entlassen. Das Reinigen durch Lehrlinge darf nur unter persönlicher Anwesenheit und Aufsicht des Meisters oder eines tüchtigen Gehilfen geschehen. Mindestens einmal im Jahr ist jedes Kamin gelegentlich des Reinigens desselben durch den Kaminfeger selbst oder wenigstens unter seiner unmittelbaren persönlichen Leitung mit Zuhilfenahme eines Lichts einer gründlichen Untersuchung zu unterziehen.

§ 13. Das Reinigungsgeschäft (§ 8) hat sich auf die Kamine, Rauchfänge und Hurten, ferner auf diejenigen Rohre, welche als Fortsetzung von Ofenröhren in weiten Kaminen zur Verbesserung des Zuges der Defen eingeführt sind (d. h. die Knie- und senkrecht in den weiten Kaminen emporgesführten Rohrstücke) und auf die Feuerzüge der Herde zu erstrecken. Dabei ist insbesondere Folgendes zu beachten:

1. Die bezeichneten Feuerungsanlagen müssen vom Auß vollständig gereinigt werden.

2. Die weiten Kamine sind bis über das Dach hinaus zu besteigen, der Auß mit einer eisernen Scharre sorgfältig abzukraken und mit einem guten Besen sauber abzukehren, sowie etwaige Abfäße im Kamin, auf welchen sich der Auß ansammelt, gehörig zu reinigen.

3. Zum Reinigen der engen Kamine sind Pumpbesen anzuwenden. Wo sich Glanzruß gebildet hat, ist zur Entfernung desselben das Kamin auszubrennen.

4. Nach dem Reinigen ist Auß und losgefallener Verpus aus den Kaminen in das vom Hausbewohner bereit zu haltende Gefäß zu schafften und sind die etwa herausgenommenen Rohre wieder einzusetzen. Auch sind Rughürchen und Aussteiglaben wieder sorgfältig zu schließen. Finden sich unverschlossene Kohröffnungen in Kaminen vor, so ist die Anbringung von Verschlusskapseln zu verlangen.

§ 14. Ist nach § 13 Ziff. 3 das Ausbrennen des Kamins erforderlich, so hat der Kaminfeger den Hauseigentümer hiervon in Kenntnis zu setzen und sich mit demselben über den Tag der Vornahme des Geschäfts zu verständigen. Das Ausbrennen hat unter persönlicher Leitung des Meisters und mit Beachtung nachstehender Vorsichtsmaßregeln zu geschehen:

1. Es ist rechtzeitig vorher durch den Kaminfeger der Ortspolizeibehörde von dem Vorhaben Anzeige zu machen, damit diese die Nachbarn davon benachrichtigen und dieselben veranlassen kann, alle Oeffnungen, durch welche Funken einfallen können, sorgfältig zu verschließen.

2. Während der Vornahme des Geschäfts sind die Klappen der Ofenröhren und die Ofenthüren verschlossen zu halten und eine weiße Signalfahne auf dem Dache aufzustecken.

3. Das auszubrennende Kamin darf keine Risse haben und muß in gutem baulichen Zustande sein. Die in dasselbe mündenden Ofenröhren dürfen nicht schadhaft sein und keine leicht entzündlichen Gegenstände sich in der Nähe befinden. Die Kaminpughürchen müssen verschlossen sein. Ueber alle diese Punkte hat sich der Meister vor Beginn der Arbeit genau zu verlässigen.

4. Die Zeit für das Ausbrennen ist so zu wählen, daß das Geschäft bis spätestens 2 Uhr nachmittags beendet ist. Das Ausbrennen darf an keinem stürmischen Tage und weder bei großer Kälte noch bei anhaltender Hitze geschehen. In Gebäuden mit Stroh- oder Schindelbedachung soll das Ausbrennen nur in den Monaten November bis April vorgenommen werden.

5. Vor dem Beginn desselben sind die nötigen Vorsichtsmaßregeln zu treffen, um dem hinausschlagenden oder überhandnehmenden Feuer durch Verschluss der Oeffnung des Kamins mit Platten oder eisernen Deckeln und dergl. sogleich mit Erfolg begegnen zu können. Auch ist vom Hausbesitzer ein zureichender Wasservorrat in das Haus und insbesondere in die Nähe des Kamins zu schafften. Auf dem Dache ist eine Ueberwachung der Kaminmündung durch einen Gehilfen nötig, und in den Zwischenstockwerken das Kamin durch eine zuverlässige Person zu beobachten. In besonders gefährlichen Fällen, wie insbesondere auch beim Ausbrennen in Gebäuden mit Stroh- oder Schindelbedachung, ist für Bereithaltung einer Spritze sowie für den Bezug von Hilfsmannschaft Sorge zu tragen. Ist in einem Gebäude mit Stroh- oder Schindelbedachung das Ausbrennen ausnahmsweise (s. Ziff. 4 a. G.) in der Sommerszeit vorzunehmen, so müssen außerdem nasse Tücher in die Nähe

des Kamins außerhalb des Daches aufgelegt und dieselben fortgesetzt mittelst einer Handspritze bespritzt werden.

7. Nach dem Ausbrennen ist das Kamin mit Stugel und Bürste zu durchziehen. Auch ist vom Kaminfeger dafür zu sorgen, daß das Kamin nach beendigtem Geschäfte noch einige Zeit durch eine vom Hausbesitzer bestellte zuverlässige Person beobachtet wird.

8. Das zum Ausbrennen erforderliche Material hat der Kaminfeger auf eigene Kosten zu stellen, worauf bei Festsetzung der Taxe für das Geschäft Rücksicht zu nehmen ist.

§ 15. Ueber die Zeit der Reinigungen wird bestimmt:

1. Küchenkamine sind alle drei Monate, wenn sie aber den Rauch von drei oder mehr Ofenröhren — gleichviel in welchen Stockwerken — aufnehmen, während der Ofenfeuerungszeit alle zwei Monate zu reinigen.

2. Kamine, welche ausschließlich zu Ofen und anderen nur im Winter gebräuchten Feuerungsanlagen gehören, sind während der Ofenfeuerungszeit alle zwei Monate zu reinigen. Bei Kaminen von Luft-, Dampf-, Warm- und Heißwasser-Heizungen hat während der Benützungszeit die Reinigung alle Monat stattzufinden.

3. Monatlich müssen gereinigt werden: die Kamine der Bäcker und Würstler, die Küchenkamine bei Gastwirten und ähnlichen Gewerben, die Kamine der Bierbrauer während der Brauzzeit, der Brennereien, Trocken- oder Dörranstalten während der Gebrauchszeit. Alle zwei Monate sind die Kamine der Schreinerwerkstätten zu reinigen.

4. Enge, sogenannte russische Kamine unterliegen hinsichtlich der Zahl der Reinigungen den allgemeinen Bestimmungen.

5. Kamine, welche ausschließlich für Badezimmer oder welche für Waschk- und Backöfen dienen, die nur zeitweise benützt werden, sind jährlich zweimal zu reinigen.

6. Fabrikkamine, welche umbaut sind oder in der Nähe von Gebäuden stehen, sind zweimal, freistehende Fabrikkamine einmal jährlich zu reinigen. Wenn die Vornahme der Reinigung eine besondere Störung des Fabrikbetriebs verursacht und nachgewiesen wird, daß sich bei dem sehr starken Zuge des Kamins kein Rauch, noch weniger Glanzruß ansetzt, kann das Bezirksamt die Zahl der Reinigungen noch weiter herabsetzen oder bei gut erhaltenen, ganz freistehenden Kaminen auch dem Eigentümer die Beforgung der Reinigung überlassen. In letzterem Falle genügt eine jährlich einmal vorzunehmende Untersuchung des Kamins durch den Feuer-schauer unter Mitwirkung des Kaminfegers.

7. Die Reinigung ist in der Zeit vom 1. Oktober bis 1. April von morgens 7 Uhr bis abends 5 Uhr, in den übrigen Monaten von 6 Uhr morgens bis 7 Uhr abends vorzunehmen.

8. Mit Rücksicht auf den starken Gebrauch, auf die Verwendung stark ruhenden Brennmaterials und auf die banliche Anlage der Kamine kann durch Orts- oder bezirkspolizeiliche Vorschrift die Vornahme einer größeren Zahl von Reinigungen angeordnet und können die in Ziffer 7 festgesetzten Tagesstunden anders bestimmt werden.

9. Der Kaminfeger ist verpflichtet, auf ausdrückliches Verlangen des Gebäudebesitzers oder dessen Stellvertreters die Kamine auch öfter, als vorgeschrieben, zu reinigen.

§ 16. Bei Kaminen, welche nicht benützt werden, ist, so lange dies der Fall ist, eine regelmäßige Reinigung nicht geboten; dieselben sind übrigens dann, wenn sie nicht ganz unbrauchbar gemacht, oder die betreffenden Gebäude nicht ganz außer Gebrauch gesetzt sind, jedenfalls einmal des Jahres durch den Kaminfeger genau zu untersuchen.

§ 17. Den Beginn der vorschriftsmäßigen Reinigung hat der Kaminfeger den Hausbewohnern so zeitig anzukündigen, daß diese ihre häuslichen Geschäfte darnach einrichten können. **In dem Vollzug des Reinigungsgeschäftes darf der Kaminfeger ohne ganz dringende Gründe von den Hausbewohnern nicht gehindert werden.**

§ 18. Bei vollständiger Neuaufführung von Kaminen sowie bei Ausbesserung und teilweiser Erneuerung der Kamine unter Dach hat der Kaminfeger dieselben, bevor sie verpust werden, auf Veranlassung der Ortspolizeibehörde nach Maßgabe der hierüber bestehenden besonderen Instruktion einer sorgfältigen Prüfung zu unterziehen. Ueber den Erfund hat der Kaminfeger der Ortspolizeibehörde Anzeige zu erstatten.

§ 20. Der Kaminfeger hat die Forderung für die geleistete Arbeit stets an den Hausbesitzer oder dessen Stellvertreter zu richten. Das Anfordern von Trinkgeldern ist unbedingt untersagt.

§ 23. Kaminfeger und deren Gehilfen, welche den in gegenwärtiger Verordnung enthaltenen Vorschriften über den Betrieb der Kaminfegerei und die Berufspflichten der Kaminfeger zuwiderhandeln, werden nach Maßgabe des § 113 bezw. 134 des Polizeistrafbuches, mit einer Geldstrafe bis zu 50 Mark oder Haft bis zu 8 Tagen, bezw. mit Geldstrafe bis zu 150 Mark oder mit Haft bis zu 4 Wochen bestraft. Ueberschreitungen der Taxen werden nach § 148 Ziff. 8 der Gewerbeordnung mit Geldstrafe bis zu 150 Mark, im Unvermögensfalle mit Haft bis zu 4 Wochen geahndet. Wer die Einrichtungen des Kaminfegers unbefugt vornimmt, wird nach § 147 Ziff. 1 der Gewerbeordnung mit Geldstrafe bis zu 300 Mark, im Unvermögensfalle mit Haft bestraft.

II. Bezirkspolizeiliche Vorschrift vom 23. März 1888.

§ 1. Jeder Schornstein, der zu einer gewöhnlichen Heizungseinrichtung gehört, muß vier Mal in gleichen Zeitabständen vom 1. September bis 30. April gereinigt werden. Alle Küchenkamine unterliegen überdies einer fünften Reinigung, welche in den Monaten Juni und Juli vorzunehmen ist.

§ 2. Alle 2 Monate während des ganzen Jahres sind die Kamine zum Geschäftsbetrieb der Metzger, Färber, Hutmacher, Essig- und Leimsieder, Tuchschärer, Seifensieder, der Wäschereien und Bülgereien und ähnlicher Gewerbebetriebe zu reinigen.

Die Schmiede- und Schlosserkamine sind behufs Prüfung des baulichen Zustandes und Controlirung der Art der Benützung derselben jährlich einer einmaligen Reinigung zu unterziehen.

§ 3. Außer den durch die §§ 1 u. 2 dieser Vorschrift und die Kaminfegerordnung vom 29. November 1887 vorgeschriebenen regelmäßigen Reinigungen können auf Antrag des Kaminfegers, sofern es das Interesse der Feuerficherheit erfordert, in einzelnen Fällen noch weitere regelmäßige Reinigungen vom Bezirksamt vorgeschrieben werden.

§ 4. In den Landgemeinden ist die Reinigung der Kamine in der Zeit vom 1. Oktober bis 1. April von morgens 7 Uhr bis abends 5 Uhr, in den übrigen Monaten von morgens 5 Uhr bis abends 7 Uhr vorzunehmen. Sofern Verunreinigungen oder Beschädigungen der beteiligten Hausbewohner es erfordern, kann die Reinigung auf deren Verlangen oder in deren Einverständnis auch außerhalb dieser Zeiten vorgenommen werden.

§ 5. Für Reinigung und Besichtigung von Kaminen hat der Kaminfeger folgende Taxen zu beanspruchen:

Für das Reinigen

I. von deutschen oder steigbaren Kaminen:

- | | |
|---|---------|
| 1) für ein einstöckiges Kamin (d. h. aus dem obersten Stock durch den Dachraum führend) | 12 Pfg. |
| 2) für ein zweistöckiges Kamin | 18 " |
| 3) für ein dreistöckiges Kamin | 24 " |
| 4) für ein vierstöckiges Kamin | 30 " |
| 5) für ein fünfstöckiges Kamin | 36 " |

II. von russischen Kaminen:

- | | |
|--------------------------------|------|
| 1) für ein einstöckiges Kamin | 15 " |
| 2) für ein zweistöckiges Kamin | 24 " |
| 3) für ein dreistöckiges Kamin | 33 " |
| 4) für ein vierstöckiges Kamin | 42 " |
| 5) für ein fünfstöckiges Kamin | 50 " |

III. für das Ausbrennen der Kamine:

- | | |
|---|---------------|
| 1) bei einem einstöckigen Bau | 1 Mk. 05 Pfg. |
| 2) bei einem zweistöckigen Bau | 1 Mk. 12 Pfg. |
| 3) bei einem drei- oder mehrstöckigen Bau | 1 Mk. 25 Pfg. |

Für die Stellung des zum Ausbrennen erforderlichen Materials, soweit es nicht von den Hausbewohnern in zureichender Weise dargeboten wird, hat der Kaminfeger eine Zuschlagstaxe von 20 Pfg. zu beanspruchen, einerlei ob das Kamin nur durch ein oder durch mehrere Stockwerke hindurch ausgebrannt wird.

IV. Der Kaminfeger hat zu beanspruchen für das Reinigen von Fabrikaminen bei einer Heizfläche des Dampfessels bis zu 10 qm eine Taxe von 2 Mk. von 10 bis 20 qm 4 Mk. von 20 bis 40 qm 6 Mk. über 40 Quadratmeter 8 Mk.

In der Reinigung der Fabrikamine ist die Reinigung der wagrecht vom Kessel nach dem Kamin führenden Feuerzüge nicht inbegriffen. Für die Prüfung eines neuerbauten und die Unterjuchung eines solchen Fabrikamines, dessen Reinigung dem Eigentümer überlassen ist, hat der Kaminfeger ohne Rücksicht auf die Höhe des Kamins eine Taxe von 2 Mark zu beanspruchen. Bei Reinigung und Besichtigung (Prüfung, Unterjuchung) von Fabrikaminen außerhalb des Wohnorts des Kaminfegers erhält derselbe, wenn sie nicht gelegentlich anderer Geschäfte vorgenommen werden können, eine Ganggebühr nach Maßgabe von Ziffer VI.

V. Für die nach § 16 der Kaminfegerordnung vorzunehmende Unterjuchung der außer Gebrauch gesetzten Kamine, mit Ausschluß der Fabrikamine, hat der Kaminfeger die gleichen Taxen, wie für eine Reinigung der betreffenden Kamine zu beanspruchen.

VI. Der Kaminfeger erhält von dem Bauherrn für die Unterjuchung eines neuerbauten Kamins bei einstöckigem Kamin einschließlich des Dachraums 30 Pfg.

bei zwei- und dreistöckigen Kaminen 60 Pfg.

bei mehrstöckigen 90 Pfg.

und außerdem bei einer Besichtigung außerhalb des Wohnorts des Kaminfegers, wenn sie nicht gelegentlich von Kaminreinigungen vorgenommen werden kann, bei einer Entfernung von 4 Kilometer einschließlich eine Ganggebühr von mindestens 1 Mt., bei weiteren Entfernungen erhöht sich die Ganggebühr für jeden angefangenen Kilometer um 20 Pfg. — Unter Entfernung ist die wirkliche räumliche Entfernung des Wohnorts vom Ort der Vornahme des Geschäfts, gemessen nach der beide Orte in kürzester Linie verbindenden Straße verstanden, also: der einfache Hinweg (nicht Hin- und Rückweg). Werden mehrere Besichtigungen an einem Tage vorgenommen, so ist nur eine Ganggebühr von den Bauherren gemeinsam zu entrichten.

VII. Die Taxe für das Reinigen einer Hurte oder eines sogenannten Rauchlochs beträgt 6 Pfg.

VIII. Hierbei wird noch bemerkt:

a. Öffnen und Schließen der Klappen und Pusthürchen wird nicht besonders vergütet.

b. Halbhöcke, Mansarden, Souterrains oder Keller zählen als Stockwerke.

c. Der Kaminfeger hat sämtliche Reinigungsapparate zu stellen und den Aufh aus den Kaminen herauszuschaffen.

d. Das Begehen des Daches durch den Kaminfeger von einem Kamine zum andern ist verboten.

§ 6. Diese Vorschrift tritt mit dem 1. April 1888 für den ganzen Amtsbezirk — Stadt Heidelberg und Landgemeinden — in Kraft. Mit diesem Tage sind die bezirkspolizeilichen Vorschriften vom 29. Febr. 1872 und vom 12. Dezember 1874 aufgehoben.

§ 7. Zuwiderhandlungen gegen diese Vorschrift werden gemäß § 23 der Kaminfegerordnung vom 29. November 1887 und § 368 Z. 8 R.-Str.-G.-B. bestraft.

D. Bauordnung.

1. Allgemeine Bauordnung vom 15. Mai 1869 (s. Gesetz- und Verordnungsblatt Nr. XI).

2. Bauordnung für die Stadt Heidelberg vom 20. Januar 1885, abgeändert unterm 3. September 1888 mit Wirkung vom 1. Januar 1889 (in Separatabdrücken von G. Mohr zu beziehen).

3. Ueber die Gebühren für die Bauaufsicht vgl. Ortsstatut vom 12. April 1889.

E. Ortsstatut vom 20. Dezember 1884.

Die Errichtung der neuen gewerblichen Anlagen der in § 16 der Deutschen Gewerbeordnung bezeichneten Art in der Stadt Heidelberg ist unterjagt:

Zu beiden Seiten der Gaisbergstraße, der Zähringerstraße zwischen der Mohrbacher- und Römerstraße, sowie der Römerstraße zwischen Bahnhof- und Zähringerstraße und auf dem von der Bahnhof-, Seegarten-, Gaisberg-, Nadler-, Zähringer- und Römerstraße begrenzten Teil des Mohrbacher Baubezirkes.

Dieses Ortsstatut wurde unterm 14. November 1884 vom Bürgerausschusse und mit Erlaß vom 15. Dezember 1884, Nr. 22510 vom Großh. Ministerium des Innern genehmigt.

F. Die Einrichtung von Gas- und Wasserleitungen betr.

(Ortspolizeiliche Vorschrift vom 17. Januar 1889.)

A. Gasleitungen.

§ 1. Zu den Gasleitungen dürfen künftighin nur noch eiserne Röhren benützt werden. Die Verwendung von Bleirohr ist nur zulässig, wenn es sich um Reparaturen oder um kleine Erweiterungen und Veränderungen bereits bestehender Bleirohrleitungen handelt.

§ 2. Die Röhren und Verbindungsstücke sind vor dem Verlegen in dem Zustande, wie sie zur Verwendung kommen sollen, auf ihre Luftdichtigkeit zu prüfen und dürfen nur dann benützt werden, wenn sie sich vollkommen dicht erwieisen haben. Es ist unstatthaft, etwa gefundene Fehler an eisernen Röhren und Verbindungsstücken durch Verstreichen mit Kitt oder Verhämmern, oder durch Schnell-Loth zu repariren.

Verstreichen mit Kitt oder Verhämmern undichter Stellen ist auch bei Bleirohrleitungen untersagt, dagegen bei diesen das Verlöthen zulässig.

§ 3. Die Verbindungen und Verschlüsse der Röhren müssen auf dauerhafte und solide Weise luftdicht hergestellt werden, bei Eisenröhren durch Muffen, Metallstopfen und Flanschen oder Stappen, bei Bleirohren, wo diese nach § 1 überhaupt zulässig sind, durch Verlöthen. — Wo Bleirohrleitungen durch Mauerwerk oder Gebälke gehen, muß ein schmiedeisernes Futterrohr über dieselben geschoben werden, welches etwa 1 Ctm. weiter als der äußere Durchmesser des Bleirohres ist und auf jeder Seite der Mauer oder des Gebälkes mindestens 1 Centimeter vorsteht.

§ 4. Wo Eisenrohr an bestehende Bleirohrleitung angeschlossen werden soll, darf die Verbindung von Eisen und Blei nicht durch unmittelbares Anlöthen erfolgen, vielmehr muß dieselbe mittelst messingener Verbindungschrauben, welche an das Bleirohr anzulöthen sind, ausgeführt werden.

§ 5. Bei Bestimmung der Rohrweiten ist für gewöhnliche Verhältnisse die folgende Tabelle maßgebend, während in außergewöhnlichen Fällen der betreffende Installateur mit der Direktion des Gaswerks über die zu wählenden Rohrdimensionen zu sich zu verständigen hat.

Länge der Leitung in Meter	Durchmesser der Röhren in Zoll und Millimeter						
	$\frac{3}{8}$ "	$\frac{1}{2}$ "	$\frac{3}{4}$ "	1"	$1\frac{1}{4}$ "	$1\frac{1}{2}$ "	2"
	10 mm.	13 mm.	20 mm.	25 mm.	32 mm.	38 mm.	51 mm.
3	3	10	32	65	120	188	395
6	2	7	22	46	84	133	280
9	2	6	18	37	69	109	228
12	1	5	16	32	60	94	198
15	1	4	14	29	54	84	179
18	1	4	14	26	48	77	162
21	—	4	11	24	45	72	150
24	—	3	11	23	42	67	140
27	—	3	11	21	40	63	130
30	—	3	10	20	38	59	123
36	—	2	10	19	34	54	113
42	—	2	9	17	32	50	105

Ein Beispiel wird die Anwendung der Tabelle erläutern: Angenommen, es sollte eine Rohrleitung von 26 Meter Länge für 18 Flammen hergestellt werden, so hat man in der ersten Vertikalspalte der Tabelle diejenige Zahl zu nehmen, welche der angegebenen Leitungslänge am nächsten kommt. Gegeben ist in unserem angenommenen Fall die Länge 26, es würde also in der Tabelle die Zahl 27 dafür zu nehmen sein. Man sucht nun in derselben Horizontalzeile von links nach rechts die nächst höhere als die angegebene Flammenzahl, statt der angenommenen 18 mithin 21, und da diese in der Spalte für 1 Zoll englisch = 25 Millimeter Rohr steht, ist also ein Rohr von dieser Weite erforderlich und genügend, 18 Flammen bei einer Leitungslänge von 26 Meter noch mit Sicherheit zu versorgen.

§ 6. Die Röhrenleitung soll in der Regel zu Tag und muß stets mit dem nötigen Gefälle gelegt werden. Auch bei Veränderungen und Erweiterungen bestehender Blei- oder Eisenrohrleitungen müssen eiserne Röhren zur Verwendung kommen, sobald dieselben in die Wand, unter die Decken oder unter die Dielen gelegt werden sollen. Zum Ablassen der in den Röhren sich sammelnden Kondensationsflüssigkeiten sind an geeigneten Stellen, namentlich da, wo die Leitung von wärmeren in kältere Räume übertritt, Wasserfäße mit sicherem Verschuß anzubringen. An feuchten Stellen sind Eisenröhren durch Anstrich gegen Oxidation zu schützen.

§ 7. Die Haupt- und Zwischenhähne müssen in der Regel dieselbe Durchlaßöffnung haben, wie die Röhren, an denen sie angebracht sind; sie müssen ferner mit Stellstift versehen sein und nicht aus ihrer Hülse herausgezogen werden können. Der Kopf des Hahmens muß am besten mit einer tief eingefeilten Rille — so gekennzeichnet werden, daß man auch im Dunkeln leicht erkennen kann, ob er geöffnet oder geschlossen ist. — Bei ausgebehaltenen Leitungen sind an geeigneter Stelle Zwischenhähnen in dieselbe einzusetzen, auch müssen Kronleuchter, schwere Intensiv-Lampen zc. gut und sicher an der Decke befestigt werden und durch leicht zugängliche Hähne für sich abgeschlossen werden können.

§ 8. Vor dem Anschrauben der Lampen ist die Leitung mittelst eines Manometers mit einem Luftdruck von 25 Cntr. Wasserfäule zu prüfen, und muß der Wasserstand im Manometer innerhalb einer Beobachtungszeit von 3 Minuten keine wahrnehmbare Veränderung zeigen.

Jede Gaslampe ist vor dem Anschrauben auf das genaueste auf ihre Dichtigkeit zu prüfen und nicht eher anzuschrauben, bevor sie sich nicht vollkommen dicht erwiesen hat.

Nach dem Anschrauben der Lampen ist die Prüfung der ganzen Leitung zu wiederholen. Ist dieselbe gut ausgefallen, so ist bei der Gaswerksdirektion der schriftliche Antrag zu stellen, nimmeh die innere Leitung mit der Gasuhr zu verbinden, welche sodann ihrerseits die Leitung prüfen und nach Gutbefindung derselben thunlichst bald die Arbeit ausführen lassen wird. Es ist unstatthaft, die Gasleitung, welche der Probe unterzogen werden soll, mit Wasser zu füllen. Der Kontrolleur-Beamte ist nicht verpflichtet, eine solche Leitung, auch wenn sie wieder entleert wurde und sich anscheinend vollkommen dicht zeigt, als gebrauchsfähig anzuerkennen.

§ 9. Der Gasabnehmer hat die Verpflichtung, die Gaseinrichtung in gutem Zustande zu erhalten und vorgekommene Beschädigungen sogleich wieder herstellen zu lassen.

B. Die Wasserleitungen.

§ 10. Die Privat-Wasserleitungen, welche an die städtische Wasserleitung angeschlossen werden, müssen aus gußeisernen oder gutgalvanisierten schmiedeeisernen Röhren und Verbindungsstücken hergestellt werden, und sollen, was die Hauptleitung im Hause zc. betrifft, eine Lichtweite von mindestens 18–25 Millimeter erhalten.

§ 11. Die Leitungen sind so zu legen, daß dieselben mittels eines im tiefsten Punkte anzubringenden Hahmens entleert werden können und sind, wenn etwa das Gefälle zum Entleerungshahnen unterbrochen werden muß, an dieser Stelle mit besonderer Entleerungsvorrichtungen zu versehen. Sie sind im Innern der Gebäude in der Regel in einem Abstand von mindestens 3 bis 4 Centimeter von der Wand offen zu befestigen und möglichst durch frostfreie Räume zu legen, auch müssen sie, wenn sie durch den Erdboden führen, in diesen mindestens 1,25 Meter tief eingelegt werden.

§ 12. Bei Führung der Rohrleitungen durch einen unzugänglichen Raum, eine dicke Mauer u. dgl. sollen die Röhren an den Stellen genügend freien Raum haben, an welchen durch etwaiges Setzen des Gebäudes oder des Bodens oder durch Frost eine Beschädigung derselben stattfinden könnte.

§ 13. Die Verbindung der Röhren hat durch Vermittlung von Flanschen, Muffen oder sogenannten Holländer-Verschraubungen zu geschehen.

§ 14. Wo Leitungen nach Gärten, Höfen, ungeheizten Räumen, überhaupt solchen Orten abzweigen, wo dieselben vom Frost beschädigt werden könnten, müssen Abschluß- und Entleerungs-Vorrichtungen so angebracht werden, daß diese Leitungsfreuden bei eintretendem Frost für sich abgeschlossen und völlig entleert werden können.

§ 15. Die Stelle, wo die Zuleitung in das Haus oder Grundstück eingeführt und der Wassermesser gelegt wird, bestimmt die Direktion der städtischen Gas- und Wasserwerke, nach Anhörung des Abnommenen. Der Privat-Installeur darf seinen Rohranschluß nur im Einvernehmen mit ersterer anlegen.

§ 16. Mit Ausnahme des von den Installateuren des Wasserwerks in der Zuleitung anzubringenden Hauptabsperrhahmens im Innern der Liegenschaft, darf in der Leitung kein Hahn angebracht werden, welcher einen Wasserstoß in derselben hervorrufen könnte, vielmehr dürfen nur Niederschraubhähnen, Niederschraubventile oder sonstige Abshluß- oder Auslauf-Einrichtungen von gleicher Wirkung angewendet werden. Der Durchmesser der Auslauföffnung, der Niederschraubhähne und Ventile soll jeberzeit kleiner als der lichte Durchmesser des Rohres sein, an welchem sie angebracht sind. Ihre Ventilplatten müssen mit der Schraubenspindel so verbunden sein, daß erstere beim Öffnen des Hahmens sich mitheben muß.

§ 17. Dampfkessel, Clojets, Bissoirs zc. dürfen unter keinen Umständen direkt mit der Wasserleitung verbunden werden. Hydraulische Hebevorrichtungen, Badeeinrichtungen, Motoren, Ventilatoren, Aquarien, Heizschlangen und alle sonstigen Einrichtungen, bei denen ein Zurücktreten des Wassers in die Leitung oder ein unbemerktes Fortlaufen desselben unter Umständen möglich wäre, dürfen nur nach Maßgabe etwaiger von der Direktion der städtischen Gas- und Wasserwerke gegebenen, vom Installateur genau zu befolgenden Vorbeugungsmaßregeln in jedem einzelnen Falle direkt angeschlossen werden.

§ 18. Reservoir, Bissoirs zc., welche mit Schwimmerhähnen versehen werden sollen, müssen ein derartig anzulegendes Ueberrohr erhalten, daß das Ueberlaufen des Reservoirs zc., also jede Undichtigkeit des Schwimmerhahmens, sofort bemerkt werden muß.

Die Anbringung von Schwimmerhähnen ist daher nur nach vorgängiger Verständigung mit der Direktion der städtischen Gas- und Wasserwerke gestattet.

§ 19. Bei der Anlage von Springbrunnen hat der Privat-Installateur sich vorher mit der Direktion der städtischen Gas- und Wasserwerke zu benehmen.

§ 20. Nach Fertigstellung einer an der städtischen Wasserleitung angeschlossenen Privat-Wasserleitung hat der Privatinstallateur hiervon der Direktion der städtischen Gas- und Wasserwerke schriftlich Anzeige zu erstatten und die Prüfung der Leitung zu beantragen. Der betreffende Kontrol-Beamte wird diese Prüfung in thunlichster Kürze vornehmen und den Privatinstallateur von dem Termine in Kenntnis setzen. Die Leitung muß den vorliegenden Bestimmungen entsprechen und sich, falls sie an die Wolfsbrunnenleitung angeschlossen werden soll, für einen Druck von 10 Atmosphären, bei der Nombachleitung aber, je nach Lage, für einen solchen bis zu 25 Atmosphären völlig dicht erweisen. (Vergl. § 22 der gemeinschaftlichen Bestimmungen.)

C. Gemeinschaftliche Bestimmungen

für die an die städtischen Gas- und Wasserleitungen angeschlossenen Privatleitungen.

§ 21. Die Herstellung und Unterhaltung der Gas- und Wasser-Zuleitungen vom Hauptrohr bis zum Gas- bzw. Wassermesser geschieht ausschließlich durch Installateure der städtischen Werke. — Den Privat-Installateuren ist es untersagt, irgend welche Arbeiten an den Zuleitungen oder den Gas- und Wassermessern vorzunehmen, sie mit der Leitung zu verbinden, abzuschrauben, aufzufüllen, zu entleeren, die Straßenschächte zu öffnen und die am Straßenrohr befindlichen Hauptabsperrhähnen der Wasserzuleitungen zu stellen, zu öffnen oder zu schließen. Letzteres ist ausnahmsweise nur dann gestattet, wenn Gefahr im Verzuge ist, doch muß in diesem Falle der Direktion der städtischen Gas- und Wasserwerke unmittelbar darnach schriftliche Mittheilung von dem Vorgange gemacht werden.

§ 22. Nur die erstmalige Prüfung der Gas- und Wasserleitungen, welche in ihrer ganzen Ausdehnung sichtbar sein müssen, erfolgt kostenfrei, für die zweite und jede weitere notwendig werdende Probe ist der Betrag von 1 Mk. 50 Pf. an die Kasse der städtischen Gas- und Wasserwerke zu entrichten. Der die Probe abnehmende Beamte hat nicht die Verpflichtung — falls ein Zurückgehen des Manometers einen Fehler markirt — diesen Fehler aufzuzuchen, vielmehr genügt die einfache Thatfache, daß der Manometer nicht unverändert seinen Stand innehält, eine zweite und folgende Leitungsprobe zu verlangen. Alle zur Abnahme der Probe erforderlichen Apparate, Werkzeuge u. s. w. wie Kompressionspumpe, Manometer, Verbindungsschläuche u. s. w. hat der Privat-Installateur zu besorgen und alles zur Probe Nötige derart vorzubereiten, daß dieselbe zur vorher vereinbarten Stunde ohne Weiteres erfolgen kann, widrigenfalls die Probe als mißglückt angesehen und eine weitere mit 1 Mk. 50 Pf. zu vergütende Prüfung angeordnet werden muß.

§ 23. Die Privat-Installateure sind verpflichtet, die Gas- und Wasserleitungen im Uebrigen in Uebereinstimmung mit den zur Zeit der Anfertigung der Leitung gültigen Vertragsbestimmungen über die Abgabe von Gas und Wasser an Privat-Abonnenten auszuführen und sind ferner verpflichtet, von allen größeren Aenderungen und Erweiterungen bestehender Gas- u. Wasserleitungen der Direktion der städtischen Gas- und Wasserwerke sofort nach ihrer Fertigstellung schriftlich Anzeige zu erstatten. Dies bezieht sich namentlich auch auf Badeeinrichtungen, Closets, Pissoirspülungen und alle sonstigen Apparate und Einrichtungen, welche von der Wasserleitung versorgt werden, wie Ventilatoren, Zimmerfontainen, Aquarien, Wassermotoren und dergl. mehr.

§ 24. Gas- und Wasserleitungen, die überdeckt werden sollen, müssen städtischerseits geprüft sein, bevor die Ueberdeckung erfolgt, widrigenfalls die Entfernung der letzteren verlangt werden kann, was besonders dann geschehen soll, wenn die betreffende Leitung sich nicht vollkommen dicht erweist.

§ 25. Die Direktion der städtischen Gas- und Wasserwerke hat jederzeit das Recht, die Arbeit der Privat-Installateure zu kontrollieren und bei etwa vorgefundenen Fehlern in der Ausführung sofort Abhilfe zu verlangen.

§ 26. Gas- und Wasserleitungen, welche den vorstehenden Bestimmungen nicht entsprechen oder ontigte grobe Mängel aufweisen, dürfen nicht in Gebrauch genommen werden. Bereits in Gebrauch genommene Leitungen kann die Direktion der städtischen Gas- und Wasserwerke, falls nach ergangener Aufforderung die Abstellung der betreffenden Mängel nicht sofort erfolgt, ohne Weiteres abschließen lassen.

Privat-Gas- und Wasserleitungen, welche zur Zeit des Inkrafttretens vorstehender Bestimmungen sich bereits im Gebrauche befinden, müssen, besonders wenn sich gefährdende Mängel an denselben ergeben, nach Vorschrift geändert oder dürfen nicht weiter benützt werden.

§ 27. Uebertretungen dieser Bestimmungen werden gemäß § 116 u. § 108 Ziffer 5 P.-Str.-G.-B. an Geld eventuell bis zu 150 Mark oder mit Haft bestraft.

IV. Straßen-Polizei.

A. Die Sicherheit, Bequemlichkeit, Reinlichkeit und Ruhe auf öffentlichen Straßen zc. betr.

Ortspolizeiliche Vorschrift vom 22. Dezember 1865 mit Aenderungen und Zusätzen.
(§ 366¹⁰ A.-Str.-G.-B.)

§ 1. Sämtliche Straßen der Stadt (ohne Unterschied, ob Haupt- oder Nebenstraßen) sind an den ersten fünf Wochentagen, und zwar in den Monaten vom 1. April bis 1. Oktober, morgens 8 Uhr, und in den Monaten vom 1. Oktober bis 1. April, morgens 9 Uhr, und Samstag, abends 5 Uhr, resp. 4 Uhr, die Trottoirs an letzterem Tag auch überdies schon morgens zu reinigen.

§ 2. Die Verbindlichkeit des Reinigens für die betreffenden Bewohner erstreckt sich auf den ganzen Teil des öffentlichen Weges längs der Häuser, Höfe, Gärten oder privateigentümlichen Plätze bis in die Mitte der Straße. Dem Eigentümer des Hauses, wenn er solches bewohnt, im andern Falle dem Hauptmieter, liegt es ob, dafür zu sorgen, daß diese Verbindlichkeit gehörig erfüllt werde. Ist das Haus an mehrere Hausbewohner vermietet, so entscheidet zunächst die etwa zwischen dem Eigentümer und den Mietern oder zwischen diesen unter sich getroffene Vereinbarung über die Verbindlichkeit zum Straßenreinigen. Fehlt eine solche Vereinbarung oder ist sie unvollständig, oder ihre Existenz nicht sofort überzeugend nachzuweisen, so bleibt der Eigentümer oder Hauptmieter allein für den Vollzug des Straßenehrens verantwortlich. Bei unbewohnten Gebäuden, sowie bei allen Stallungen, Remisen, Gärten u. s. w. hat der Eigentümer oder Benutzer der Lokale für das Kehren zu sorgen.

§ 3. Das Kehren der Straßen hat im nachbarlichen Einvernehmen so viel als möglich zu gleicher Zeit zu geschehen. Dasselbe muß so vorgenommen werden, daß die Straße gehörig rein ist.

§ 4. Auch außer den regelmäßigen Kehrzeiten können die Reinigungspflichtigen vom Polizeipersonal angehalten werden, die Straßen zu reinigen und den Verkehr hemmende Gegenstände zu entfernen, wenn dies im Interesse der Reinlichkeit und des ungehinderten Verkehrs geboten erscheint. Sie sind namentlich dazu verpflichtet,

so oft die Verunreinigung der Straße durch sie veranlaßt wird, und alsdann erstreckt sich selbstverständlich die Verpflichtung auf den ganzen Umfang der verunreinigten Straße, wenn, wie z. B. beim Abladen von Kohlen und dergl., auch der Platz vor den Nachbarhäusern davon betroffen wird.

§ 5. Bei trockener Witterung sind die Straßen vor der Reinigung zur Verhinderung des Aufstäubens mit Wasser zu begießen.

§ 6. Alle auf die Straße führenden Stängel und Winkel sind jeden Tag mit ersterem gleichzeitig zu reinigen und die Gräben (sofern kein Frost vorhanden), mit frischem Wasser auszuschwemmen.

§ 7. Alles in den Straßen aufwachsende Gras ist jeweils sogleich zu entfernen.

§ 8. Das Straßenkehricht darf nicht in die Oeffnungen der städtischen Kanäle (Kanalspunden) geschafft und muß sogleich von der Straße entfernt werden.

§ 9. Beim Eintritt der heißen Jahreszeit und anhaltender Trockenheit sind die Straßen und Gehbahnen wenigstens einmal des Tages, und zwar zwischen 6—7 Uhr abends mit frischem Wasser zu begießen.

In der Hauptstraße und Leopoldstraße (Anlage) hat dieses auch noch morgens zwischen 7—8 Uhr zu geschehen. — Bezüglich der Verpflichtung zum Begießen ist § 2 maßgebend.

§ 10. Die Droschkentischer haben die für sie bestimmten Sammelplätze von dem Dung ihrer Pferde, so oft derselbe in erheblicher Weise vorhanden, jedenfalls aber dreimal täglich, und zwar morgens, mittags und abends reinigen und diese Plätze während der heißen Jahreszeit täglich mehrmals mit reinem Wasser abschwemmen zu lassen.

§ 11. Bei eintretendem Schneewetter oder bei strenger Kälte sind die Gehbahnen vor den Häusern und die Wegübergänge nach der andern Seite der Straße durch die Hauseigentümer insoweit von Eis und Schnee rein zu halten, daß die Kommunikation ungehindert erscheint. Bei etwaigem starken Schneefalle ist aus den engeren und dem Verkehr am meisten ausgesetzten Straßen, wie namentlich aus der Hauptstraße, der Schnee jeweils nach dem Nectar schaffen zu lassen.

§ 12. Aus den Häusern dürfen Schnee und Eis nur unter der Voraussetzung auf die Straße getragen werden, daß dieselben sofort von da wieder weggebracht werden.

§ 13. Das Schneeballwerfen, das Schleifen auf den Gehbahnen, das Fahren mit Kutschschlitten auf denselben, auf den Straßenabhängen und öffentlichen Plätzen bei eingetretendem Schneefall, das Fahren mit Fuhrwerken aller Art, insbesondere Schlitten, Chaisen und sonstigen leichtern Gefährten ohne Schellenbehänge oder Glocken, der Gebrauch von langen, sogenannten Schlittenpeitschen, in der Stadt ist untersagt.

§ 14. Bei eintretendem Glatteis oder sobald die Gehwege nicht ohne Gefahr begangen werden können, sind diese gehörig zu betreten.

§ 15. Es darf zu dieser Zeit kein Wasser vom Hausbedarf aus den Häusern in die Straßenrinnen geleitet werden. Ueberhaupt darf nach eingetretendem Frost kein Wasser mehr in die Rinnen oder auf die Straßen — namentlich in der Nähe der Brunnen — geschüttet, es muß dies vielmehr unmittelbar in die Oeffnungen der Kanäle eingegossen werden.

§ 16. Bei eintretendem Thauwetter haben die Hauseigentümer Schnee und Eis, welches vor ihren Häusern und in den Straßenrinnen sich angesammelt hat, wegführen zu lassen.

§ 17. Die Reinigung von Kloaken und Abtritten und die sogleich vorzunehmende Abfuhr ihres Inhalts, sowie die Ausfuhr der Seifensiederlauge darf nicht vor nachts 11 Uhr und in den Monaten April bis Oktober nicht nach 5 Uhr, in den übrigen Monaten nicht nach 6 Uhr morgens bewirkt werden. Ebenso ist es den Seifensiedern untersagt, während der Tageszeit Fett zu schmelzen. — Es ist untersagt, die zur Abfuhr des Inhalts der Abtrittgruben dienenden Wagen, seien diese gefüllt oder geleert, auf den öffentlichen Straßen oder Plätzen der Stadt und deren nächsten Umgebung längere Zeit stehen zu lassen, als dies zum Zwecke der Grubenentleerung erforderlich ist.

§ 18. Zur Abfuhr des Kloaken- und Abtrittdüngers und jedes Pfluhwassers überhaupt, sowie auch zur Abfuhr von Schutt u. dergl. dürfen nur wohlverwahrte Wagen und Behälter verwendet werden. Wer die Straße bei Abfuhr von Dünger z. verunreinigt, wird bestraft. — Zur Abfuhr des Abtrittinhalts dürfen nur wasserdichte Fässer verwendet werden, welche durch Trichteröffnungen, die in der Mitte ihrer Tiefe mit wohl eingfügigen Trichterdeckeln verschließbar sind, zu füllen und durch gut in die Faßböden und die Gargeln eingepaßte, durch Schließen besetzte Thürchen zu ent-

leeren sind. Auch der Dünggrubeneinhalt, d. i. Viehdünger und anderer, nicht mit menschlichen Excrementen vermischter Urnat darf, soweit er flüssig ist, nur in obigen Fässern, im übrigen aber nur in festgefüllten Kastenwagen (Wardwagen) abgeführt werden. Weber Abtritt- noch Dünggrubeneinhalt darf auf die Straße gelegt werden. — Für die nicht nach obiger Vorschrift bewirkte Ladung sind nicht allein die Fuhrleute, sondern auch die die Ladung bewirkenden Dünghändler und bezw. Arbeiter verantwortlich. — Die zur Düngerabfuhr dienenden Fässer oder Wagen sind in deutlicher und haltbarer Weise mit dem Namen des Eigentümers zu versehen.

§ 18 a. Der Hausbesitzer ist verpflichtet, auf Verlangen der Polizei den Namen dessen anzugeben, der die Entleerung von Grube und Abtritt und die Abfuhr des Inhalts vorgenommen hat; andernfalls bleibt er selbst für alle Uebertretungen verantwortlich.

§ 19. Den hiesigen Landwirten, welche trockenen Stalldünger oder Pfuhlwasser auf ihre Felder zu führen haben, ist — vorausgesetzt, daß sie geschlossenen Hofraum besitzen, in dem die Ladung geschehen kann — gestattet:

während der Monate September bis 1. Juli trockenen Stalldünger bis mittags 12 Uhr und Pfuhlwasser zu jeder Stunde des Tages.

während der Monate Juni, Juli und August trockenen Stalldünger bis morgens 8 Uhr zu laden und auszuführen; bezüglich der Abfuhr von Pfuhlwasser während der letztgenannten drei Monate bleibt es bei den in § 17 festgesetzten Zeitbestimmungen.

Diejenigen Landwirte, welche aus Mangel an Hofraum genötigt sind, auf der Straße zu laden, sind hinsichtlich der Abfuhr von trockenem Dünger und von Pfuhlwasser an die in § 17 festgesetzten Zeitbestimmungen gebunden.

Bei besonderen Witterungsverhältnissen, z. B. bei Glatteis, kann das Bezirksamt nach vorherigem Benehmen mit der Feldkommission den hiesigen Landwirten die Abfuhr von trockenem Stalldünger an einzelnen Tagen auch zu andern als den vorbezeichneten Zeiten gestatten. Endlich dürfen dieselben, wenn die Düngstätten in Folge eines Platzregens überschwemmt sein sollten, Pfuhlwasser zu jeder Jahres- und Tageszeit ausführen, ohne daß es hierzu einer besonderen Erlaubnis bedarf.

§ 20. Zur Ausführung des Düngers ist, soviel immer möglich, der Weg über die Haupt- und Leopoldstraße zu vermeiden, und soll die Zwingerstraße, Plöckstraße, St. Annagasse oder die Neckarstraße eingeschlagen werden.

§ 21. Die Reinigung der unterirdischen Seitentänäle ist von den betr. Hausbesitzern jedes Jahr und zwar gleichzeitig mit der von der Gemeindebehörde angeordneten Reinigung der unterirdischen Haupttänäle, in welche jene einmünden, vornehmen zu lassen.

§ 22. Das Reinigen und Abschwemmen der Fuhrwerke darf nicht auf den Straßen und an öffentlichen Brunnen geschehen; es muß im Innern der Gebäude oder am Neckar vorgenommen werden.

§ 23. Diejenigen, welche größere Gegenstände, zogen. Trägelasten, namentlich auch solche, wodurch die Vorübergehenden beschmutzt oder beschädigt werden können, über die Straße tragen, haben sich von dem Trottoir entfernt zu halten und dürfen nur auf der Fahrstraße gehen. Ebenso darf die Passage auf den Trottoirs nicht durch unberufenes längeres Zusammenstehen mehrerer Personen gehemmt werden.

§ 23 a. Das Schleifen von Leseholz in der hies. Stadt einschließl. des Schloßbergs ist untersagt und kann nur ausnahmsweise von der Polizeibehörde gestattet werden.

§ 24. Junges Vieh, Schweine, Federvieh sind in den Häusern zu halten; das freie Laufenlassen derselben auf der Straße ist untersagt.

§ 25. Es ist verboten, tote Tiere, stinkenden Kot, Glas, Geschirr oder sonstigen Urnat auf die Straßen und öffentlichen Plätze zu werfen oder Flüssigkeit irgend einer Art aus den Fenstern oder Thüren der Häuser auf die Straßen und öffentlichen Plätze zu schütten, sowie Teppiche und Tücher dahin auszustäuben. Kann der Thäter nicht ermittelt werden, so haftet der Inhaber des Gebäudeteils, woselbst die Uebertretung verübt worden ist, für die Strafe, wenn er nicht nachweist, daß er die Uebertretung nicht verhüten konnte. In den Häusern, deren Einrichtung das Ausleeren des Wassers im Innern unmöglich macht, muß das auszugießende Wasser auf die Straße getragen und dort ohne Belästigung der Vorübergehenden in die Rinnen ausgeleert werden.

§ 25 a. Es ist verboten, nach 7 Uhr morgens Betten, Wäsche, Teppiche und ähnliche Gegenstände in öffentlich sichtbarer Weise auszuhängen oder auszulegen.

§ 25 b. Das Aushängen von Verkaufsgegenständen an der äußeren Wand der Häuser oder das Ausstellen solcher auf der Straße ist untersagt.

§ 26. Es ist untersagt, die Straßen durch Auslaufenlassen von Sauche, Blut, Farbe oder andere, Ekel oder üble Ausdünstung erregende Gegenstände zu verunreinigen.

§ 27. Das Auspichen der Fässer auf Straßen und öffentlichen Plätzen ist verboten. Dasselbe darf innerhalb der Stadt nur in den eingefriedigten Hof- und Bierzellerräumen der Brauer stattfinden und kann auch hier von der Polizeibehörde untersagt werden, wenn nach der Lage des Falles anzunehmen ist, daß durch das Pichen eine Feuersgefahr entstehen könnte. Bei Fackelzügen dürfen die Fackeln nicht an die Häuser oder Mauern gestoßen werden.

§ 28. Es ist verboten, auf öffentlichen Straßen und Plätzen seine Notdurft zu verrichten.

§ 29. Großes Schlachtvieh darf nicht ohne hinreichende Begleitung über die Straße geführt werden; es muß dabei mit einem Kalenband versehen und an Hörnern und Füßen mit starken Stricken so gebunden werden, daß es bei dem geringsten Versuch zum Vorreißen oder Durchgehen gebündigt oder zu Boden gerissen werden kann, bei Vermeiden der in § 102, Ziff. 1 P.-Str.-G. angedrohten Strafe bis zu 50 Mark. Lebendes Vieh, welches zum Handel bestimmt ist, darf nicht in der Stadt herumgetrieben, muß vielmehr nach dem Viehhof gebracht werden.

§ 30. Unbespannte Pferde dürfen über die Straße nicht anders als am Zaum oder Halfter neben einander nie mehr als zwei geführt werden. Bespannte Wagen dürfen nie ohne Aufsicht des Fuhrmanns oder eines Stellvertreters deselben bleiben.

§ 31. Das Holzmachen vor den Häusern auf den Straßen, wenn es nicht durch gänzlichen Mangel an Hofraum geboten, ist untersagt. In der Hauptstraße darf vor den Häusern unter keinen Umständen Holz gemacht werden.

§ 32. Desgleichen das Werfen mit Steinen auf den Straßen und öffentl. Plätzen. § 33. Fensterladen, seien sie geöffnet oder geschlossen, müssen fest angemacht werden. Die Läden des unteren Stockes dürfen in keinem Falle nur bis zur Hälfte geschlossen werden. Das Öffnen derselben muß mit der gehörigen Vorsicht geschehen, damit auf der Straße Vorübergehende durch sie nicht verletzt werden.

§ 34. Waren, welche in Fenstern und an Thürgestellen zur Schau ausgestellt oder ausgehängt werden, dürfen nicht über die Bauflucht des Hauses hervorragen. Fleisch und andere Waren, deren Berührung beschmutzt, dürfen außerdem nicht an Thürgestellen und überhaupt nicht auf eine Weise ausgehängt werden, daß Vorübergehende dadurch beschmutzt werden können.

Das Anbringen von Schildern und anderen Gegenständen an den Häusern in gleicher Höhe mit den städtischen Gaslaternen ist untersagt. Abgesehen hiervon ist es überhaupt nur in einer Höhe von mindestens 2,40 Meter über den Gehwegen gestattet. Die Schilder dürfen höchstens einen Vorsprung von 1,20 Meter gegen die Straßen oder öffentlichen Plätze haben.

Vor Anbringung eines Schildes oder anderen derartigen Gegenstandes ist jeweils unter Einreichung einer Planstizze die polizeiliche Genehmigung einzuholen, welche nach Anhörung der Stadtbaukommission erteilt wird. Sonnendächer dürfen nicht tiefer herabhängen als bis auf 2,25 Meter über dem Trottoir. Dieselben dürfen höchstens eine Breite haben, welche um 40 Centimeter geringer ist, als die Breite des darunter befindlichen Trottoirs. Den Verkehr störende seitliche Vorhänge dürfen an Sonnendächern nicht angebracht werden.

§ 35. Alle Lastfuhrn z. B. wie Holz, Kohlen, Stein, Laub, Heu, Stroh, Mehl und Möbelswagen zc., welche durch die Stadt fahren, dürfen die Hauptstraße vom Marktplatz bis zum Darmstädter Hof nicht benützen, müssen vielmehr über den Marktplatz oder bei Café Wachter in die Hapfelgasse und die obere Neckar- und Uferstraße entlang fahren; liegt der Bestimmungsort innerhalb der Stadt, so dürfen sie die Hauptstraße nur soweit benützen, als unbedingt notwendig ist. Zusammengebundene Lastwagen dürfen nicht durch die Stadt fahren.

Alle Heu- und Strohswagen, welche von und nach dem Heumarkte fahren, dürfen ihren Weg nicht durch die sehr steile, verlängerte große Mantelgasse zwischen den Häusern des Kaufmanns Rupprecht und Privatmanns Hofmeister nehmen. Den Fuhrern von Lastfuhrn, insbesondere auch von Stalkfuhrn, welche aus der Mohrbaderstraße kommen und nach der Bergheimerstraße oder durch letztere nach einer anderen Straße fahren wollen, ist untersagt, bei diesem Anlasse die Kaiser-, sowie die Römerstraße zu benützen.

§ 35 a. Das Fahren der Droschken und Privat-Caripagen durch die Plöckstraße ist verboten, ausgenommen wenn die Plöckstraße selbst, die Theaterstraße oder Friedrichstraße das Ziel der Fahrt ist.

Alle Fuhrwerke müssen beim Fahren um eine Straßenecke im Schritt fahren. Beim Einbiegen in die Hauptstraße haben sich die Führer zu verlässigen, ob die Straße frei ist, nötigenfalls haben sie so lange zu warten, bis der Pferdebahnwagen vorüber ist.

§ 35 b. Lastwagen, Kollen, Pritschen, Möbelwagen dürfen vom 1. Januar 1887 an eine Bodenbreite von nur 1,80 m haben und dürfen nicht so beladen werden, daß Gegenstände über diese Breite hinausstehen. Die Wagen der Bierbrauer und Frachtfuhrleute, sowie überhaupt alle Wagen, welche nicht auf Federn ruhen, haben innerhalb der Stadt langsam und nicht im Trabe zu fahren. An Wagen, welche Brennmaterialien in der Stadt umherführen, dürfen Glocken nicht befestigt werden, der Fuhrmann muß die Glocke in der Hand tragen und darf nur in geeigneten Zwischenräumen läuten. In den Straßen abgeladene Brennmaterialien müssen jeweils sofort in die Häuser geschafft werden. Gegenstände, die bei Bewegung des Wagens einen störenden Lärm verursachen können (z. B. namentlich metallene Platten, Stangen und Stäbe), müssen behufs Vermeidung jeden Geräusches entsprechend verpackt und unterlegt werden.

§ 35 c. Steinwagen, welche geladen den Klingenteichweg oder Schloßberg herabfahren, müssen stets von zwei Männern begleitet sein, von denen der eine bei den Pferden, der andere an der Bremse sich aufzuhalten hat. Bei Uebertretungen werden sowohl die Besizer der Steinwagen, als die Führer derselben bestraft.

§ 35 d. Es ist untersagt, den alten Schloßberg mit Droschken oder Fuhrwerken zu befahren, sofern nicht eines der anstößenden Häuser selbst der Ausgangs- oder Zielpunkt der Fahrt ist. Das rasche Fahren auf der neuen und alten Schloßbergstraße ist verboten.

§ 35 e. Die Sandgasse darf nur in der Richtung von der Hauptstraße nach der Plöckstraße, die Floringasse und Apothekergasse nur von der Ingrimstraße, die Hirschstraße nur vom Marktplatz, die Pfaffengasse nur von der Unteren Straße und die Obere Faulpelzgasse nur von der Schloßstraße aus, nicht aber umgekehrt, befahren werden.

§ 35 f. Das Velocipedfahren ist in der Haupt- und Plöckstraße überhaupt und auf allen Gehwegen sämtlicher Straßen untersagt.

§ 35 g. Mit ansteckenden Krankheiten oder mit auffälligen Schäden behaftete Zugtiere dürfen nicht eingespannt werden. Insbesondere ist die Benützung stätiger oder abgetriebener Pferde, sowie von sogenannten Durchgängern auf öffentlicher Straße verboten. Bissigen Zugtieren sind Maulkörbe von Messingblech anzulegen.

§ 35 h. Alle in Gebrauch genommene Wagen (mit Ausnahme der Pferdebahnwagen) müssen mit fester Deichsel oder Lanne versehen sein.

Die Ladung darf die Leistungsfähigkeit der gebrauchten Zugtiere nicht übersteigen.

§ 35 i. Die Geschirre der Zugtiere müssen sich ständig in haltbarem und ordnungsmäßigem Zustande befinden.

Die Verwendung einfacher Leitseile (Zopfzügel) ist nur gestattet, wenn der Führer des Gespanns auf der linken Seite desselben geht und das Tier bezw. das Gespann am Kopfe leitet.

Vom Wagen aus dürfen Pferdegespanne — sowohl Ein- als Zweispänner — nur mit dem Doppel- bezw. Kreuzzügel geleitet werden.

Pferde müssen mit Gebiß aufgezügelt werden.

Das unnötige Knallen mit der Peitsche und der Gebrauch sogenannter Heßpeitschen ist verboten.

§ 36. Das Anfahren zum Theater hat in der Weise zu geschehen, daß nicht in der Theaterstraße umgewendet wird. Beim Abholen haben sich die Wagen oberhalb des Theaters aufzustellen und dürfen erst dann vorfahren, wenn das Publikum sich zum großen Teil entfernt hat, welchen Zeitpunkt der diensthühende Polizeidiener bezeichnen wird. Bei Bällen, Konzerten, Versammlungen u. dgl. haben sich die Fahrenden bezüglich des An- und Abfahrens nach den von der Polizei getroffenen besonderen Anordnungen zu richten.

§ 37. Die Aufstellung von Fuhrwerken auf der Hauptstraße in ihrer ganzen Ausdehnung ist verboten. Um jedoch den an der Hauptstraße wohnenden Wirten beim mangelnden Raum im Innern ihrer Häuser die Möglichkeit der Aufnahme von Frem-

den mit Fuhrwerken nicht zu verschließen, werden folgende Plätze zum Aufstellen der Wagen gestattet: die Straße zwischen dem Gasthaus zum Eisernen Kreuz und dem Karlsplatz, jene zwischen dem Schupp'schen Hause und Karlsplatz und die Karlsstraße, wofür zur Meßzeit der obere Teil der letzteren nebst der Planengasse benutzt werden kann; ferner die Hirschstraße, die verlängerte Ingrimstraße, vom Prinz Friedrich bis zur Universität, nötigenfalls auch die zwischen dem Museum und der Universitätsbibliothek befindliche Straße und endlich der Ludwigsplatz nächst dem Halteplatz für die Droschken. Die Holzfuhrn, insbesondere auch die Wellenfuhrn, dürfen nicht in der Stadt herumfahren, sie haben vielmehr ihre Wagen auf dem eben bezeichneten Teile des Ludwigsplatzes aufzustellen. Den Besitzern der zunächst der heiligen Geistkirche gelegenen Wirtschaften ist auch gestattet, die bei ihnen einkkehrenden Fuhrwerke auf dem Platze vor der Pforte dieser Kirche, gegenüber dem Ritterwirthshaus aufzustellen; dies muß jedoch in einer Weise geschehen, daß das Anfahren der für die Kirche bestimmten Chaisen nicht unmöglich gemacht und überhaupt den Kirchengängern der freie und ungehinderte Eingang nicht benommen wird. An solchen Wagen muß die Deichsel zurückgelegt oder abgenommen und nachts Beleuchtung durch Laternen angebracht werden. Ist die Uebertretung vor einem Wirthshaus durch einkkehrende Reisende oder fremde Fuhrleute begangen worden, so wird die Strafe gegen den Wirt vorbehaltlich seines Mißgriffs auf den Uebertreter erkannt.

§ 38. Jedermann, welcher zu irgend einem Zweck das Straßenpflaster aufbrechen lassen muß, ist gehalten, 24 Stunden vor Beginn der Arbeit und nach Beendigung derselben den Gemeinderat in Kenntniß zu setzen. Der Gemeinderat wird alsdann, um eine gleichmäßige und schnelle Herstellung des aufgerissenen Pflasters zu erreichen, unter Aufsicht des Stadtbaumeisters daselbe auf Kosten desjenigen, welcher es hat aufbrechen lassen, binnen längstens 24 Stunden wieder in den gehörigen Stand setzen lassen.

§ 39. Das Anfertigen auf dem Vorland ist überall da, wo daselbe gepflastert ist und Ringe angebracht sind, untersagt. Ebenso ist verboten, auf diese Ringe Holz, Steine oder andere Gegenstände, wodurch deren Benützung erschwert wird, zu legen.

§ 40. Uebertretungen obiger Vorschrift werden nach § 366 Z. 10 R.-Str.-G.-B. mit Geldstrafe bis zu 60 Mark oder mit Haft bis zu 14 Tagen bestraft.

B. Den Verkauf von Holz, Heu und Stroh betr.

(Holzmarkordnung vgl. unter Hafenspolizei V. C. unten.)

Ortspolizeiliche Vorschrift vom 1. Mai 1885.

§ 1. Alles Holz, welches in Scheiterform und in ganzen Wagenladungen, Heu und Stroh, welches zum Verkauf in hiesiger Stadt eingeführt wird und nicht für den städtischen Lauer bestimmt ist, muß auf den Platz bei der Heuschauer verbracht werden. Das Herumfahren und Feilbieten in den Straßen ist verboten. — Holz kann außerdem auf den Holzlauer gebracht werden. Holz, Heu und Stroh, welches auf Bestellung eingebracht wird, darf direkt nach dem vom Besteller bezeichneten Ort verbracht werden, sofern der Kaufpreis mit dem Besteller vorher fest vereinbart ist oder nur noch durch Ausmessung, Abwägung oder Zuzählung bestimmt zu werden braucht.

§ 2. Als Platzgeld sind an den Marktmeister zu entrichten:

- | | |
|---|---------|
| 1) Für einen Schiebkarren | 10 Pfg. |
| 2) Für einen zweiräderigen Handkarren | 20 Pfg. |
| 3) Für einen Einspännerwagen | 25 Pfg. |
| 4) Für einen Zweispännerwagen | 35 Pfg. |

§ 3. Die Aufsicht über den Markt führt der Marktmeister und haben die Marktbesucher den Anordnungen desselben Folge zu leisten.

§ 4. Zuwiderhandlungen gegen vorstehende Bestimmungen werden gemäß § 149 Ziff. 6 der Gewerbeordnung mit Geldstrafe bis zu 50 Mark und im Unvermögensfalle mit Haft bis zu 8 Tagen bestraft.

C. Den Betrieb der Pferdebahn betr.

Ortspolizeiliche Vorschrift v. 27. April 1885.

§ 1. Die für den Betrieb der Pferdebahn zu benützbenden Wagen dürfen keine größere Breite als zwei Meter haben, alle Vorsprünge eingerechnet.

Sie müssen versehen sein:

- a. mit einer kräftig und schnellwirkenden Bremsvorrichtung;
- b. mit einer Zugleine oder ähnlicher Vorrichtung, welche einen Signalverkehr dem Kutscher von der Rückseite des Wagens aus ermöglicht, und
- c. mit zwei Laternen (je eine an der Vorder- und Rückseite), welche gleichzeitig den inneren Wagenraum zur Nachtzeit ausreichend erhellen.

§ 2. Jeder Wagen muß mit einer Nummer versehen sein, welche sowohl innerhalb als auch außerhalb des Wagens leserlich anzubringen ist. An jedem Wagen muß ferner die Zahl der Personen, welche er sowohl im Innern, als auch auf der Plattform aufnehmen kann, angeschrieben sein. Ueber diese Zahl hinaus dürfen keine Personen zur Fahrt aufgenommen werden.

§ 3. Die zum Dienste bei der Pferdebahn verwendeten Pferde müssen kräftig, vollkommen diensttauglich und von schädlichen Fehlern frei, die Geschirre solide, von gutem Ansehen und in gutem Stande sein.

§ 4. Das Dienstpersonal besteht für jeden Wagen aus einem Schaffner und einem Kutscher. Die Bediensteten haben während der Dienststunden die von dem Unternehmer eingeführte Dienstkleidung, sowie vorn an der Kopfbedeckung eine Nummer zu tragen. Das Tabakrauchen während des Fahrens und während des Verkehrs mit dem Publikum ist ihnen nicht gestattet. Ihr Betragen muß ein höfliches und bescheidenes sein. Den auf den Bahnbetrieb bezüglichen Weisungen der Polizeibeamten haben sie Folge zu leisten. Bedienstete, welche zu begründeten Beschwerden Veranlassung geben, sind aus dem Dienste zu entlassen.

§ 5. Der Betrieb richtet sich nach dem Fahrplane; die Fahrpreise werden durch den Tarif festgesetzt. Fahrplan und Tarif unterliegen der Zustimmung des Stadtrats und der Genehmigung der Polizeibehörde.

§ 6. Auf denjenigen Bahnstrecken in der Hauptstraße, auf welchen zwei Geleise liegen, ist bis 12 Uhr mittags nur das nördliche, nach 12 Uhr mittags nur das südliche Geleise von der Pferdebahn zu befahren. Abweichungen hievon können von der Polizeibehörde und in dringenden Fällen von dem Kondukteur des betreffenden Wagens angeordnet werden. Unbespannte Pferdebahnwagen dürfen auf dem Bahnkörper nicht stehen bleiben.

§ 7. Die Signale erfolgen durch die Zuglocke und Pfeife. Die Signale zwischen Kondukteur und Kutscher erfolgen mit der Wagenglocke, während die Ausweiche- und Warnungssignale mit der Signalpfeife gegeben werden.

§ 8. Für jeden Schaden, der durch den Betrieb der Pferdebahn angerichtet wird, haftet der Unternehmer.

§ 9. Der Schaffner hat dafür zu sorgen, daß sein Wagen die planmäßigen Abfahrts- und Ankunftszeiten einhält, die Ausweichstellen rechtzeitig berührt, während der Dunkelheit vollständig erleuchtet ist und sich stets in reinlichem Zustande befindet.

§ 10. Das Weiterfahren ist erst gestattet, wenn der Einsteigende Platz genommen, bezw. der Aussteigende den Erdboden erreicht hat. Der Schaffner hat auf die Ausföhrung der §§ 16—19 zu halten, zu diesem Zwecke auch nötigenfalls die dort bezeichneten unzulässigen Fahrgäste, insbesondere auch solche, welche die Mitfahrenden durch Nothheiten oder Unanständigkeiten belästigen, aus dem Wagen zu entfernen, und wenn erforderlich, die Mitwirkung der Polizei in Anspruch zu nehmen.

Wenn in dem Wagen sich sovieler Personen befinden, als derselbe vorschriftsmäßig aufnehmen darf, so hat der Schaffner an demselben eine für das Publikum erkennbare Tafel mit der Aufschrift „besetzt“ anzubringen.

§ 11. Sofort nach dem Eintreffen des Wagens an den Endpunkten der Linie hat der Schaffner denselben genau zu untersuchen und etwa zurückgebliebene Gegenstände den betreffenden Fahrgästen — wenn solche noch anwesend — sofort zu behändigen, andernfalls auf dem Bureau des Unternehmers behufs Ablieferung an die Polizeibehörde abzugeben.

§ 12. Alle den Bahnbetrieb berührenden außerordentlichen Vorfälle hat der Schaffner sofort dem Betriebsbeamten zur Kenntnis zu bringen.

§ 13. Der Kutscher darf während der Fahrt den ihm angewiesenen Platz nicht verlassen.

§ 14. In schnellerer Gangart, als im Trabe zu fahren, ist untersagt. An den Straßenkreuzungen, sowie in den Ausweichungen muß im Schritt gefahren werden. Treffen zwei sich entgegenkommende Wagen nicht gleichzeitig auf einer Ausweichstelle

ein, so hat der früher ankommende den andern zu erwarten und das Nebengeleise für das Vorbeifahren des später ankommenden frei zu lassen.

§ 15. Der Kutscher hat bei der Abfahrt des Wagens von den Endpunkten der Bahn und von den Haltestellen, ferner beim Passieren der Straßentrenzungen und sobald Hindernisse auf der Bahn bemerkt werden, ein Signal zu geben und erforderlichen Falles seinen Wagen zum Halten zu bringen, bis das Hindernis beseitigt ist.

§ 16. Das Besteigen und das Verlassen des Wagens ist nur von der hinteren Plattform desselben aus gestattet. Die Fahrgäste haben das Fahrgeld beim Einsteigen zu bezahlen. Lärmen und Singen ist ihnen untersagt. Das Tabakrauchen ist nur auf den Außenplätzen gestattet.

§ 17. Sichtlich kranke, sowie trunksene Personen oder solche, welche durch unreinliches Aeußere die Mitfahrenden belästigen, dürfen nicht aufgenommen werden und sind eventuell sofort wieder zu entfernen, ohne daß dieselben, im Falle eigenen Verschuldens, das etwa bereits bezahlte Fahrgeld zurückverlangen können.

§ 18. Hunde und andere Tiere dürfen in den Wagen nicht mitgenommen werden, ebensowenig Gepäck, welches durch seinen Umfang, üblen Geruch oder schmutzige Beschaffenheit den Mitfahrenden lästig werden kann.

Geladene Gewehre sind vom Transport gänzlich ausgeschlossen.

§ 19. Mit dem Erörten der Bahnsignale hat das Publikum sich überall von der Bahn zu entfernen. Kein Fuhrwerk darf die Geleise der Bahn — sobald und soweit der Fahrdaum der Straße frei ist — befahren. — Alle Fuhrwerke haben den ihnen entgegenkommenden oder nachfolgenden Pferdebahnwagen vollständig und soweit auszuweichen, daß der Pferdebahnwagen ohne Aufenthalt passieren kann. — Beim Begegnen von Truppen und Pferdebahnwagen gelten jedoch folgende besondere Vorschriften:

1) Im Fall eine geschlossene, im Tritt marschierende Truppenabteilung die Pferdebahn kreuzt, dürfen die Wagen nur am Ende der Abteilung durchfahren.

2) Bei Kreuzung mit einer Truppenabteilung, welche sich nicht in streng geschlossener Ordnung und im Tritt bewegt, ist das Durchfahren der Bahnwagen schon am Ende der einzelnen Kompagnien gestattet.

3) Wenn Pferdebahnwagen einer marschierenden Truppenabteilung begegnen oder diese einholen, müssen jene so lange halten bzw. hinter der Abteilung herfahren, bis es dieser möglich geworden, das Bahngeleise frei zu machen.

Feuerwehrabteilungen, welche zu einer Brandstätte eilen, muß die Pferdebahn vollständig, nötigenfalls durch Einstellen der Fahrt Platz machen — Rückt die Feuerwehr zu einer Uebung aus, so gelten die Vorschriften dieses § Abs. 3. — Das Nachahmen der Signale und andere Handlungen, durch welche eine Störung des Betriebes veranlaßt werden kann, sind verboten.

§ 20. Der Unternehmer ist verpflichtet, den von ihm zu unterhaltenden Bahnkörper und die Halteplätze zu reinigen, von Schnee und Eis zu befreien und den Kehricht und Schlamm von demselben abzuführen. Derselbe ist insbesondere zum Kehren, Schneeräumen und Sanden bezüglich des innerhalb der Pferdebahngeleise gelegenen Theils der Pflastertraversen in ungepflasterten Straßen verpflichtet. — Der aus den Schienenrinnen und der Fahrbahn geicharrte oder abgezogene und gefehrte Schlamm, Kot und Kehricht muß bei gefuppelter Doppelbahn innerhalb beider Geleise, bei einfacher Bahn zunächst zur Seite derselben zusammengehäuft und sofort abgefahren werden. — Das Streuen von Salz ist nur mit besonderer Bewilligung der Polizeibehörde zulässig. Falls durch die Eisbildung auf der Straße sich dieselbe gegenüber der Schienenplanie erhöht, so hat der Unternehmer diese Erhöhung gegen die Bahn abzuflachen und den Abraum abzuführen, damit für das übrige Fuhrwerk keine Störung im Verkehr auf der Straße beim Ueberschreiten der Bahn entsteht. — Werden bei stärkerem Schneefall durch die Räumung der Bahn und Abfuhr des Schnees aus derselben für die Fuhrwerke Verkehrsstörungen erzeugt, so ist, jedoch nur sofern der Stadtrat oder die Polizeibehörde dies verlangt, der Bahnbetrieb vorübergehend einzustellen.

§ 21. Durch das Auf- und Abladen von Gütern, durch die Reinigung von Latrinen, sowie durch das Niederlegen von Baumaterialien, Kohlen, Roaks und sonstigen Gegenständen darf der Betrieb der Pferdebahn nicht behindert werden. — Liegt die Bahn nicht in der Mitte, sondern auf einer Seite der Straße, so darf das Auf- und Abladen von Gütern, das Niederlegen von Baumaterialien zc. nur auf der entgegengesetzten Straßenseite vorgenommen werden. Im besonderen dürfen Fuhrwerk und

Vieh in der Nähe der Geleise der Pferde nicht aufsichtslos gelassen werden oder stehen bleiben.

§ 22. Der Fahrplan, der Tarif und ein Exemplar dieser Vorschrift sind in jedem Wagen anzuschlagen.

§ 23. Beschwerden entscheidet das Bezirksamt.

Übertretungen dieser Vorschrift werden gemäß § 134 a des P.-Str.-G.-B. und § 366 Ziffer 10 des R.-Str.-G.-B. mit Geld bis zu 150 Mark oder mit Haft bis zu 14 Tagen bestraft.

D. Das Sperren der Wagenräder betr.

Dasselbe ist vorgeschrieben für den Schloßberg, das Klingenthor, den Weg vom Klingenthor über die Eisenbahnen bis zum Gymnasiumsgebäude, für die Neckarbrücke, die Bremeneckgasse bis zur Oberbadgasse, die Lebergasse, Fischergasse, Marstallstraße, Schiffgasse, Brunnengasse und die Straße zum Heumarkt.

Übertretungen werden gemäß § 123 Z. 4 P.-Str.-G.-B. an Geld bis zu 60 Mark oder Haft bis zu 14 Tagen bestraft. (Ortspolizeil. Vorschrift v. 18 November 1865.)

E. Die Ordnung auf den Anlagen, im Stadt- und Neptungarten, sowie auf dem Bismarckplatz betr.

Ortspolizeiliche Vorschrift vom 19. Juni 1888.

§ 1. Die Bankreihe in den städtischen Anlagen der Leopoldstraße unmittelbar längs des Promenadewegs, sämtliche Bänke in den Gartenanlagen um die St. Peterskirche, in dem Stadt- und Neptungarten sowie in den Gartenanlagen des Bismarckplatzes sind nur für Erwachsene und Kinder in Begleitung ihrer Angehörigen bestimmt.

§ 2. Dienstboten in Begleitung von Kindern dürfen nur in den Anlagen hinter dem obengenannten Promenadenweg stehenden, sowie die auf dem Freizeplatz aufgestellten Sitzbänke benützen.

§ 3. Kinder unter 12 Jahren, welche sich nicht in Begleitung ihrer Angehörigen befinden, sowie Dienstboten mit Kindern ist der Eintritt in den Stadt- und Neptungarten unter sagt.

§ 4. Kinderwagen dürfen nur auf dem hinter der südlichen Baumreihe der Anlage hinglehenden Wege und niemals nebeneinander gefahren werden.

§ 5. Hunde dürfen in den Stadt- und Neptungarten, sowie in den Gartenanlagen des Bismarckplatzes und um die Peterskirche weder mitgebracht werden noch überhaupt dort frei herumlaufen.

§ 6. Verboten ist ferner:

1) Das Fahren und Reiten auf den Gehwegen.

2) Das Betreten der Rasenplätze und Pflanzengruppen, das Uebersteigen und Durchbrechen der Einfriedigungen, das Laufenlassen von Hunden in die Einfriedigungen, das Abpflücken, Losreißen, Abschneiden oder Abschlagen, sowie das Entwenden von Blumen, Pflanzen und Zweigen.

3) Das Verunreinigen von Gebäuden, Gartenanlagen, Wegen und Bänken.

4) Das Befahren des Stadtgartens mit Kinderwagen.

§ 7. Übertretungen werden gemäß § 366¹⁰ R.-Str.-G.-B. und §§ 129, 144, 145 P.-Str.-G.-B. bestraft.

F. Die Handhabung der Straßenpolizei im Heidelberger Stadtwald.

Ortspolizeiliche Vorschrift vom 23. Oktober 1880.

§ 1. Es ist verboten, auf Wegen Fuhrwerke statt durch Anwendung eines Rad- schuhs oder einer Mücke rauh zu sperren.

§ 2. Das Fahren, Reiten und Viehtreiben auf Fuß-, sowie auf Gehwegen ist untersagt.

§ 3. Das Verunreinigen der Wege, freien Plätze, Schuhhäuschen, sowie der an Wegen aufgestellten Tische und Bänke ist verboten.

Übertretungen der §§ 1 und 2 werden gemäß § 366 Z. 10 R.-Str.-G.-B. an Geld bis zu 60 Mark oder mit Haft bis zu 14 Tagen, Übertretungen des § 2 gemäß § 129 P.-Str.-G.-B. mit gleicher Strafe geahndet.

G. Die Erhaltung des Klingenteichweges und der übrigen Wege des Stadtwaldes betr.

Ortspolizeiliche Vorschrift vom 20. Januar 1883.

§ 1. Alle Wagen, mit welchen aus den Steinbrüchen oder aus dem Stadtwalde Mauersteine abgeführt werden sollen, müssen mit geschlossenen Kästen versehen sein, welche nicht länger als 3,60 Meter sind und mit Einschluß der Leiterbäume die Höhe von 0,60 Meter nicht übersteigen. Der Wagenkasten muß unten eine lichte Weite von 0,60 Meter und oben eine solche von 0,90 Meter haben.

§ 2. Die Räder der Steinwagen müssen annähernd vorn 1,05 Meter, hinten 1,30 Meter Höhe haben. Die Reife derselben dürfen nicht unter 9 Centimeter breit sein.

§ 3. Das Gewicht der Ladung eines Wagens darf 80 Centner nicht übersteigen, die Abfuhr von 27 Kubikmeter (einer badischen Kubikrute) Mauersteine darnach nicht in weniger als 10 Wagenladungen erfolgen.

§ 4. Bei allen Steinfuhren sind zwei sog. Mücken anzuwenden und ist das Rausperrren und das Anlegen eines Radschuhs untersagt. Die Steinfuhren sind stets von zwei Männern zu begleiten, von welchen der eine die Pferde zu beaufsichtigen, der andere die Mücken zu bedienen hat.

§ 5. Bei den Holzfuhrwerken und Fuhrwerken anderer Art ist das Rausperrren untersagt, dagegen die Anwendung eines Radschuhs gestattet.

§ 6. Vorstehende Bestimmungen treten bezüglich der Breite der Räder mit dem 1. Januar 1885, im Uebrigen mit dem Tage der Veröffentlichung dieser ortspolizeilichen Vorschrift in Kraft.

§ 7. Uebertretungen werden auf Grund des § 366, Ziff. 10 N.-Str.-G.-B. an Geld bis zu 60 Mark oder mit Haft bis zu 14 Tagen bestraft.

H. Schloßgarten-Ordnung.

Ortspolizeiliche Vorschrift vom 29. November 1880.

§ 1. Verboten ist:

- 1) Das Hansieren mit Waren jeder Art, insbesondere das Feilbieten von Blumen, Backwaren, Obst und dergl.;
- 2) Das Tragen schwerer Lasten, als Holz und Grasbündel;
- 3) Das Fahren mit Schubkarren;
- 4) Das Werfen mit Steinen;
- 5) Das Fahren und Reiten, über die Brücke des Schloßberges durch das Gartenthor bis in den inneren Schloßhof, darf im Schritt gefahren und geritten werden.

§ 2. Verboten ist ferner:

- 1) Das Betreten der Rasenplätze und Pflanzengruppen, das Uebersteigen und Durchbrechen der Einfriedigungen, das Abpflücken, Losreißen, Abschneiden oder Abschlagen, sowie das Entwenden von Gartenfrüchten, Blumen, Pflanzen und Zweigen.
- 2) Das Verunreinigen von Gebäuden, Garten-Anlagen, Wegen, Brunnen, Tischen und Bänken.
- 3) Das Erklettern der Ruinen.

§ 3. Auf dem Burgweg darf nicht gefahren werden, dagegen ist das Reiten auf Eseln oder Pferden bis dahin, wo der Weg nach der Karlschanze und nach dem Friesenberg sich teilt, gestattet. Die leergehenden Tiere sind in langsamem Schritt zu führen. Die von den Tieren herrührenden Verunreinigungen des Weges müssen sogleich beseitigt werden.

§ 4. Hunde sind im ganzen Schloßbezirk an kurzer Leine zu führen.

§ 5. Bezüglich der Polizeistunde in der Schloßrestauration, sowie bezüglich des Mitnehmens von Hunden in diese Wirtschaft gelten die allgemeinen polizeilichen Vorschriften.

§ 6. Wer den Bestimmungen der §§ 1, 3 und 4 zuwiderhandelt, hat nach Maßgabe des § 366 Ziff. 10 des N.-Str.-G.-B. Geldstrafe bis zu 60 Mark oder Haft bis zu 14 Tagen zu gewärtigen. Zuwiderhandlungen gegen den § 2 Ziffer 1 schießen gemäß § 144 und 145 Ziffer 3 des N.-Str.-G.-B. Geldstrafen bis zu 50 Mark oder Haft bis zu 8 Tagen, bezw. Geldstrafen bis zu 20 Mark nach sich. Zuwiderhandlungen gegen

§ 2 Ziffer 2 werden nach § 129 des P.-Str.-G.-B. mit Geldstrafen bis zu 60 Mark oder mit Haft bis zu 14 Tagen, und Zuwiderhandlungen gegen § 2 Ziff. 3 nach § 100 des P.-Str.-G.-B. mit Geldstrafen bis zu 10 Mark geahndet.

J. Straßenpolizei-Ordnung

vom 12. Mai 1882. (Gesetz- und Verordnungsblatt S. 129—135.)

§ 1. Schnelles und unvorsichtiges Reiten und Fahren. Es ist unterjagt, durch schnelles oder unvorsichtiges Reiten oder Fahren auf öffentlichen Wegen Menschen oder fremdes Eigentum in Gefahr zu setzen.

§ 2. Gebot des Schritt-Reitens und Fahrens. Auf Straßenstrecken, für welche ein bezügliches Gebot der zuständigen Behörde ergangen und im Wege der Polizeivorjchrift oder durch obrigkeitlichen Anschlag bekannt gemacht worden ist, darf nur im Schritt geritten und gefahren werden.

§ 3. Fahren während der Schneebahn. Es ist unterjagt, während der Schneebahn auf öffentlichen Wegen ohne Geläute oder Schellen zu fahren.

§ 4. Lagern von Gegenständen auf öffentlichen Wegen und Plätzen. Es ist unterjagt, ohne Genehmigung der zuständigen Behörde auf öffentlichen Wegen und Plätzen Gegenstände, durch welche der freie Verkehr gehindert werden kann, aufzustellen, hinzulegen oder liegen zu lassen oder den bei der Genehmigung festgesetzten Bedingungen zuwiderzuhandeln.

§ 5. Beleuchtung solcher Gegenstände. Wer auf öffentlichen Wegen und Plätzen Gegenstände der in § 4 bezeichneten Art aufstellt, hinlegt oder liegen läßt, hat dafür zu sorgen, daß dieselben während der Dunkelheit genügend beleuchtet sind. Diese Verpflichtung liegt, wenn Fuhrwerke durchreisender Personen auf öffentlichen Wegen und Plätzen während der Dunkelheit aufgestellt sind, sowohl dem Leiter des Fuhrwerks als dem Wirt, ob, bei welchem der Reisende eingestellt hat.

§ 6. Schleifen von Gegenständen auf Landstraßen. Es ist unterjagt, auf den Landstraßen Gegenstände zu schleifen, welche, wie Steine, Bäume, Bauholz, Sägelöcher, Faschinen, Stangen, Pflüge, vermöge ihrer Gestalt, Größe oder Schwere die Fahrbahn angreifen. Ausnahmeweise kann durch die zuständige Behörde das Schleifen solcher Gegenstände oder einzelner Gattungen derselben auf bestimmten Landstraßen oder Landstraßenrecken gestattet werden, sofern Benachteiligungen der Straße (namentlich bei genügender Schneebahn) in Folge des Schleifens nicht zu befürchten sind oder nach den örtlichen Verhältnissen der Land- und Forstwirtschaft eine ausnahmeweise Gestaltung als dringend wünschenswert erscheint.

Werden Gegenstände auf den Landstraßen geschleift, so sind die Vorsichtsmaßregeln zu beachten, die zur Verhütung von Störungen des Verkehrs, von Gefährdungen der Sicherheit und vor erheblicheren Beschädigungen des Straßenkörpers allgemein erforderlich oder bei Erteilung der Genehmigung besonders vorgeschrieben worden sind.

§ 7. Schleifen von Gegenständen auf Gemeindewegen. Die Bestimmung des letzten Absatzes des § 6 findet auch auf Gemeindewege Anwendung.

Im Uebrigen kann das Schleifen solcher Gegenstände auf Gemeindewegen durch orts- oder bezirkspolizeiliche Vorschrift unterjagt oder beschränkt werden.

§ 8. Aufgraben und sonstige Arbeiten auf öffentlichen Wegen. Es ist unterjagt, ohne vorgängige Genehmigung der zuständigen Behörde an öffentlichen Wegen Aufgrabungen und sonstige, den Straßenkörper oder dessen Zubehörenden berührende Arbeiten vorzunehmen oder den Bedingungen der in dieser Hinsicht erteilten Genehmigung zuwiderzuhandeln. Die Genehmigung ist auch dann einzuholen, wenn die Aufgrabungen und sonstigen Arbeiten zum Zweck der Herstellung und Unterhaltung zu Zufahrten, Dohlen und anderen Vorrichtungen geschehen sollen, welche den Anstößern oder sonstigen Personen an dem öffentlichen Wege kraft Duldung oder eines in Anspruch genommenen Rechtstitels zustehen.

§ 9. Breite und Ladung. Lastwagen dürfen bei der Fahrt auf öffentlichen Wegen nicht so breit geladen sein, daß sie den doppelten Raum der Radspur einnehmen.

Ausnahmen können für bestimmte Wegstrecken durch die zuständige Behörde allgemein oder in einzelnen Fällen gestattet werden.

§ 10. Schwere der Ladung. Es ist unterjagt, öffentliche Brücken mit Lasten, welche mit der Tragfähigkeit der Brücke nicht mehr im Verhältnis stehen, zu befahren, oder den von den zuständigen Behörden hinsichtlich der Befahrung öffentlicher Brücken

mit schweren Lasten festgesetzten Bedingungen zuwiderhandeln. Sollen öffentliche Brücken mit Lasten befahren werden, welche 10,000 Kilogramm übersteigen, so bedarf es dazu der vorgängigen Genehmigung der zuständigen Behörde, welche allgemein für eine bestimmte Brücke oder in den einzelnen Fällen der Benützung erteilt werden kann.

§ 11. Aneinanderhängen von Wagen. Beim Fahren dürfen nie mehr als zwei Wagen aneinandergehängt sein.

Das Zusammenhängen von zwei Wagen ist nur gestattet, wenn der hintere Wagen nicht stärker beladen, nicht größer und nicht stärker ist, als der vordere Wagen, und wenn außerdem durch eine feste Verbindung beider Wagen (insbesondere durch Unterschiebung der hinteren Deichsel unter den vorderen Wagen) für eine sichere Steuerung des hinteren Wagens gesorgt ist.

Durch die zuständige Behörde kann für öffentliche Wege oder Strecken derselben, bei denen das Fahren mit zusammengehängten Wagen wegen der Größe des Gefälls, der Schärfe der Krümmungen oder der Schmalheit der Fahrbahn die Verkehrssicherheit gefährdet, das Zusammenhängen von Wagen ganz untersagt oder auf das Anhängen unbeladener Wagen, von Beiwägelchen oder in sonstiger Weise beschränkt werden.

§ 12. Langholztransport. Fuhrwerke, welche zum Transport von Langholz auf öffentlichen Wegen benützt werden, sind derart einzurichten und zu leiten, daß Gefährdungen der Verkehrssicherheit vermieden werden.

Für öffentliche Wege oder Strecken derselben, welche wegen der Größe des Gefälls, der Schärfe und Zahl der Krümmungen oder der Schmalheit der Fahrbahn besondere Schwierigkeiten für den Langholztransport bieten, kann durch die zuständige Behörde vorgeschrieben werden, daß beim Langholztransport der Vorderwagen mit einem drehbaren Schemel, der Hinterwagen mit einer Vorrichtung zum Leiten (Schwiche) versehen sein und dem Wagen das zur Leitung und Bedienung erforderliche Personal (zwei erwachsene Personen) beigegeben sein muß.

§ 12. Beleuchtung der während der Dunkelheit fahrenden Fuhrwerke. Fuhrwerke, welche nach eingetretener Dunkelheit auf öffentlichen Wegen fahren, müssen mit einer hellleuchtenden Laterne versehen sein.

§ 14. Begegnung von Fuhrwerken im Allgemeinen. Kommen zwei Fuhrwerke auf öffentlichen Wegen einander entgegen, so sollen sie sich nach rechts ausweichen. Findet jedoch die Begegnung auf steilen Wegen längs eines Abhanges statt, so soll mit dem bergauf fahrenden Fuhrwerk gegen den Abhang ausgewichen werden.

§ 16. Begegnung von Fuhrwerken auf engen Wegen. Ist wegen der Enge oder sonstigen Beschaffenheit des Weges das Ausweichen nicht möglich, so hat derjenige, welcher das ihm entgegenkommende Fuhrwerk zuerst bemerken kann, an einer zum Vorbeilassen passenden Stelle so lange zu halten, bis das andere Fuhrwerk vorbeigefahren ist. Auf solchen Wegen sollen sich die Fuhrleute durch Zuruf, Knallen mit der Peitsche, die Postkellone mit dem Horn, Zeichen geben.

§ 16. Verhalten von Fuhrwerken bei Unmöglichkeit des Vorbeifahrens. Treffen zwei Fuhrwerke an einer Stelle zusammen, wo auch kein Vorbeilassen möglich ist, so muß dasjenige zurückfahren, für welches dies nach den Umständen, insbesondere nach der Entfernung der nächsten Ausweichestelle, nach Beschaffenheit, Gefäll und Richtung des Weges und nach der Ladung mit den wenigsten Schwierigkeiten verbunden ist.

§ 17. Begegnung von Reitern und Heerden mit Fuhrwerken. Reiter und Heerden haben jedem ihnen begegnenden Fuhrwerke auszuweichen. Bei engen Wegen soll das Fuhrwerk denselben, um ihnen das sichere Vorbeikommen zu ermöglichen, soviel als thunlich Raum lassen, auch nötigenfalls, namentlich bei Begegnung mit Heerden, Schritt fahren oder anhalten. Treffen Reiter oder Heerden mit Fuhrwerken auf Wegen zusammen, wo kein Ausweichen oder Vorbeilassen möglich ist, so müssen die ersteren umkehren.

§ 18. Begegnung von Heerden und Reitern mit einander. Wenn zwei Heerden oder Reiter einander entgegenkommen, soll es unter ihnen ähnlich gehalten werden, wie für die Fuhrwerke in den §§ 14—16 vorgeschrieben ist.

§ 19. Nachfahren und Nachreiten. Die Führer von Heerden, sowie von langsam fahrenden Fuhrwerken sollen, wo dies nach der Breite und Beschaffenheit des Weges thunlich ist, die nachkommenden schneller fahrenden Fuhrwerke und die nachkommenden Reiter auf gegebenes Zeichen (§ 16) links an sich vorüberlassen, indem sie nach rechts ausweichen.

§ 20. Straßenlokomotiven und dergl. Wagen, welche durch Dampf oder sonstige elementare Kräfte (z. B. heiße Luft, Gas) fortbewegt werden (Straßenlokomotiven, Dampfputzmaschinen u. dgl.) dürfen zum Fahren auf öffentlichen Wegen und Plätzen nur mit besonderer Genehmigung der zuständigen Behörde und unter Einhaltung der dabei zur Sicherheit und Ordnung des Verkehrs und zum Schutze des Straßenkörpers festgesetzten Bedingungen verwendet werden. Handelt es sich nur um einmalige Fahrten auf kurze Strecken, so ist das Bezirksamt befugt, im Einverständnisse mit der Straßenbauinspektion und nach Anhörung der Ortspolizeibehörden der durch die Fahrt berührten Gemeinden die Genehmigung zu erteilen. Zur Eröffnung eines dauernden Fahrbetriebes mit Wagen, welche durch Dampf oder sonstige elementare Kräfte fortbewegt werden, ist die Genehmigung des Ministeriums des Innern erforderlich. Soweit Gemeindegewege und in der Kreisverwaltung stehende Wege durch den Fahrbetrieb berührt werden, wird die Genehmigung nach Anhörung der betreffenden Gemeinde- bezw. Kreisbehörden erteilt.

§ 21. Öffentliche Brücken und Plätze. Zu den öffentlichen Wegen im Sinne dieser Verordnung sind auch die Brücken und Plätze, soweit sie bestimmungsgemäß dem öffentlichen Verkehr dienen, zu rechnen.

§ 22. Zuständige Behörden bei Landstraßen. Zur Erlassung der auf Landstraßen bezüglichen Anordnungen und Nachsichterteilungen ist in dem Fällen der §§ 4, 6, 8, 10 die Straßenbauinspektion, in den Fällen der §§ 121 und 123 Z. 4 des *V.-Str.-G.-B.* und der §§ 2, 11 und 12 dieser Verordnung das Bezirksamt nach Benehmen mit der Straßenbauinspektion zuständig. Handelt es sich um Anordnungen, welche für eine Landstraße oder bestimmte Strecke derselben allgemeine Bedeutung haben, so ist die Anordnung im Amtsveröffentlichungsblatt oder in sonst geeigneter Weise z. B. durch Anbringung eines Anschlagzes, zur öffentlichen Kenntnis zu bringen. Für Landstraßenstrecken, welche gleichzeitig Ortsstraßen sind, können in dringenden Fällen solche Anordnungen, namentlich im Falle des § 4 dieser Verordnung, auch durch die Ortspolizeibehörde erlassen werden; alsdann ist aber die an sich zuständige Behörde (die Straßenbauinspektion oder das Bezirksamt) zum Zwecke der etwaigen weiteren Verfügung alsbald von der getroffenen Anordnung in Kenntnis zu setzen.

§ 23. Zuständige Behörden bei Gemeindegewegen. Zur Erlassung der auf Gemeindegewege bezüglichen Anordnungen ist in den § 22 bezeichneten Fällen die Ortspolizeibehörde zuständig. Steht der bezügliche Gemeindegeweg unter der Aufsicht der technischen Staatsbehörde oder unter der Verwaltung des Kreisverbandes, so ist zuvor die Straßenbauinspektion und im letzteren Falle, soweit ohne Verzögerung thunlich und namentlich vor Erlassung allgemeiner und dauernder Anordnungen, auch der Kreisauschuß (bezw. Sonderauschuß) zu hören. Handelt es sich um Anordnungen, welche für einen Gemeindegeweg oder bestimmte Strecken desselben eine allgemeine Bedeutung haben, so sind dieselben in der Regel in der Form einer bezirks- oder ortspolizeilichen Vorschrift zu erlassen und jedenfalls in geeigneter Weise (vergl. § 23 Abs. 2) zur öffentlichen Kenntnis zu bringen.

§ 24. Orts- und bezirkspolizeiliche Vorschriften. Im Uebrigen bleibt es hinsichtlich der Gemeindegewege und Ortsstraßen gemäß Art. 3 Ziff. VI. lit. e des badischen Einführungsgesetzes vom 23. Dezember 1871 zum Reichsstrafgesetzbuch den Bezirks- und Ortspolizeibehörden vorbehalten, nach Maßgabe der besonderen Bedürfnisse und Verhältnisse weitere Bestimmungen zur Erhaltung der Sicherheit, Bequemlichkeit, Reinlichkeit und Ruhe auf den öffentlichen Wegen zu erlassen. Wenn derartige polizeiliche Vorschriften für Ortsstraßen, die sich im Landstraßenverbande befinden, oder für Gemeindegewege, welche unter der Aufsicht der technischen Staatsbehörde oder unter der Verwaltung der Kreise stehen, erlassen werden sollen, so ist zuvor die Straßenbauinspektion und in letzterem Falle auch der Kreisauschuß bezw. Sonderauschuß zu hören.

§ 26. Handhabung der straßenpolizeilichen Aufsicht. Neben den Bediensteten der Staats- und Gemeindepolizei sind insbesondere die Straßenwarte und die Straßenmeister dazu berufen, bei Zuwiderhandlungen gegen die Vorschriften dieser Verordnung, gegen die in den §§ 107—109, 116, 120—124, 129 des Polizeistrafgesetzbuchs, dem § 366 Ziffer 2—5, 8 und 9, dem § 367 Ziffer 12—15 und § 370 Ziffer 1 und 2 des Reichsstrafgesetzbuches enthaltenen straßenpolizeilichen Bestimmungen sowie gegen die etwa erlassenen bezirks- und ortspolizeilichen Vorschriften sachentsprechend einzuschreiten, die Fortsetzung derselben zu verhindern und sowohl hinsichtlich

der selbst wahrgenommenen als der anderwärts in Erfahrung gebrachten Zuwiderhandlungen alsbald Anzeige zu erstatten.

Die Anzeige des Straßenwarts ist, wenn es sich um eine auf einer Landstraße begangene Zuwiderhandlung gegen § 120 des Polizeistrafgesetzbuches, um Zuwiderhandlungen gegen § 107, 108 Ziffer 2, 109 Ziffer 1 und 3, 116 und 129 des Polizeistrafgesetzbuches oder um Zuwiderhandlungen gegen die §§ 367 Ziffer 13—15 und 370 Ziffer 1 und 2 des Reichsstrafgesetzes handelt oder wenn die Zuwiderhandlung in Gemeinden begangen wurde, wo die Ortspolizei durch die Staatsbehörde verwaltet wird, an das Bezirksamt, in den übrigen Fällen an den Bürgermeister der Gemarkung zu richten, innerhalb welcher die Uebertretung begangen wurde; auch hat der Straßenwart solche Zuwiderhandlungen, falls sie auf Landstraßen oder auf einem der Aufsicht der technischen Staatsbehörde unterstehenden Gemeindegeweg begangen wurden, zur Kenntniss des vorgeordneten Straßenmeisters zu bringen.

Die Bürgermeister haben die Anzeige in den durch die §§ 131 und 132 des obigen Einführungsgesetzes und § 23 der Vollzugsverordnung vom 11. September 1879 über das Polizeistrafverfahren bezeichneten Fällen an das Bezirksamt abzugeben.

§ 26. Schlußbestimmung. Diese Verordnung tritt vom Tage der Verkündung an in Kraft.

K. Das Plakatwesen betr.

Ortspolizeiliche Vorschrift vom 10. März 1887.

§ 1. Straßen-Plakate aller Art — sofern dieselben ihrem Inhalte nach überhaupt gesetzlich zulässig sind — dürfen nur an den zu diesem Zwecke bestimmten, von der Stadtgemeinde erstellten Anschlagsäulen oder Anschlagtafeln angeklebt, ange schlagen oder sonst befestigt werden. Die Bestimmung bezieht sich nicht auf die Bekanntmachungen öffentlicher Behörden und nicht auf diejenigen Plakate, welche von Grundstücksbesitzern oder Mietern ausschließlich in ihrem Privatinteresse an ihren eigenen Häusern, Grundstücken oder Mietsräumen ausgehängt oder angeschlagen werden. Den Verlegern der hier erscheinenden öffentlichen Blätter ist die untere Hälfte der errichteten Anschlag säulen zum ausschließlichen Ankleben zc. ihrer Zeitungen durch eigenes Personal überlassen. Den Verlegern der Heidelberger Zeitung und des Heidelberger Anzeigers ist ferner gestattet, das jeweils von ihnen verlegte Blatt an die zur Zeit schon von denselben erstellten Anschlagtafeln noch weiter anzukleben. Diese beiden Arten von Anschlagtafeln dürfen indessen, wenn aus irgend welchem Grunde von der staatlichen Behörde deren Entfernung angeordnet oder wenn sie sonst abgängig werden sollten, durch neue Tafeln nicht mehr ersetzt werden.

§ 2. Die Befestigung der Plakate an den im vorstehenden Paragraphen genannten, von der Stadtgemeinde erstellten Vorrichtungen, sowie die Wiederabnahme von denselben darf nur von solchen Personen bewirkt werden, welche vom Stadtrate dazu berechtigt sind und seitens der Polizeibehörde die nach § 43 der Reichs-Gew.-Ordn. erforderliche Erlaubnis erhalten haben. Dieselben haben neben dem nach § 43 a. a. O. vorgeschriebenen Legitimationschein auch den vom Stadtrate über die erteilte Berechtigung erhaltenen Nachweis stets bei sich zu führen.

§ 3. Die Benützung der in Rede stehenden Vorrichtungen seitens der Staats- und Gemeindebehörden, wozu insbesondere auch das Ankleben der Zettel des hiesigen Stadttheaters gehört, erfolgt kostenfrei. Im Uebrigen darf für die Inanspruchnahme derselben nur die, von der Stadtgemeinde durch Beschluß vom 26. Januar 1887 festgesetzte Gebühr gefordert werden.

§ 4. Zum Anschlagen zc. an den öffentlichen Anschlagtafeln dürfen — abgesehen von etwaigen durch die Ortspolizeibehörde gestatteten Abweichungen — nur solche Anzeigen benützt werden, welche eine der nachstehend angegebenen Größen haben:

- 1) 1. Größe Bogenformat, 87 cm hoch, 62 cm breit,
- 2) 2. Größe $\frac{1}{2}$ -Bogenformat, 44 cm hoch, 62 cm breit,
- 3) 3. Größe $\frac{1}{4}$ -Bogenformat, 31 cm hoch, 44 cm breit,
- 4) 4. Größe $\frac{1}{8}$ -Bogenformat, 22 cm hoch, 31 cm breit,
- 5) 5. Größe $\frac{1}{16}$ -Bogenformat, 16 cm hoch, 22 cm breit,

Plakate von größerem Umfange dürfen nur nach vorheriger Genehmigung des Groß-Bezirksamts zum Anschlag gelangen.

§ 5. Wer diesen Bestimmungen zuwiderhandelt oder die oben genannten Vorrichtungen bezw. die Anschläge an denselben beschädigt, beschmuzt, oder sonst Unfug

an ihnen verübt, wird, sofern nicht die Anwendung anderweiter Strafgesetze Platz greift, auf Grund des § 366 Ziff. 10 N.-St.-G.-B. mit Geld bis zu sechszig Mark oder mit Haft bis zu vierzehn Tagen bestraft.

V. Hafen-Polizei.

A. Ordnung über die Verwendung der einzelnen Abschnitte des Neckarufer-Geländes zu Verkehrszwecken.

§ 1. Der freie Platz oberhalb der alten Neckarbrücke bis zum Ende des Schlachthauses soll, besondere Fälle ausgenommen, nicht zur Verladung, sondern nur zum Aufstellen von leeren Wagen an Markttagen benützt werden.

§ 2. Der Raum unmittelbar unter der alten Brücke bis zur Dreikönigstraße ist zur Verladung und Lagerung von Brennholz bestimmt.

§ 3. Der Platz bei der Einfahrt in die Dreikönigstraße ist für den Fischmarkt vorbehalten.

§ 4. Der Raum von der Dreikönigstraße bis zur großen Mantelgasse ist zur Verladung und Lagerung von Steinen, Münden und anderen Rohprodukten bestimmt.

§ 5. Der Raum von der großen Mantelgasse bis zur Marstallstraße ist zum Heu- und Strohausladen zu benützen.

§ 6. Der Platz von der Marstallstraße bis zum Hause der Frau Professor Walz, Untere Neckarstraße Nr. 9, ist nach Verordnung der Großh. Zolldirektion vom 22. September 1865 vorzugsweise als Ein- und Ausladeplätze für die Kaufmanns- oder fogen. Stückgüter bestimmt und untersteht der Beaufsichtigung des Gr. Hauptsteueramtes.

§ 7. Der Platz von dem Hause der Frau Professor Walz, Untere Neckarstraße Nr. 9, bis an das Haus von Jrl. S. Funk, Untere Neckarstraße Nr. 5, hat zum Verladen von Brennholz, Hopfenstangen, Brettern, Latten und Rahmenschenkeln zu dienen. Sobald die Bedarfszeit für Hopfenstangen vorüber ist und spätestens mit Ablauf des Monats Mai müssen die in Nesten noch lagernden Stangen von ihren Plätzen geräumt und auf einen vom Lauerpächter für sie zu bestimmenden Platz gebracht werden.

§ 8. Das Vorland von dem Hause von Jrl. Funk, Untere Neckarstraße No. 5, bis zur neuen Brücke ist zum Lagern von Steinen, Bauholz, Floßholz, Hopfenstangen, Brettern, Latten, Rahmenschenkeln und Gerüststangen bestimmt.

B. Auslade-Ordnung.

a. Lage und Ordnung des Ausladeplatzes.

§ 1. Der Platz, an welchem die mit Holz beladenen Schiffe zur Ausladung kommen, besteht aus:

- a. dem eigentlichen Ausladeplatz und
- b. dem Aushilfs-Ausladeplatz.

§ 2. Der eigentliche Ausladeplatz beginnt an der breiten Treppe oberhalb des Prof. Walz'schen Hauses und erstreckt sich bis zum unteren Ende dieses Hauses. An diesem Platze können zwei Schiffe zugleich ausgeladen werden. Derselbe muß an der Uferseite stets in einer Breite von mindestens 4 Meter freigehalten werden.

§ 3. Der Aushilfsausladeplatz erstreckt sich vom Walz'schen Hause, am unteren Ende des obigen Platzes bis zur Einmündung der Bienenstraße. Er ist zur Aushilfe bestimmt, wenn drei oder mehr Schiffe zu gleicher Zeit zur Ausladung kommen. Dieser Platz ist in gleicher Weise freizuhalten wie der eigentliche Ausladeplatz.

b. Ordnung der zum Ausladen ankommenden Schiffe.

§ 4. Das erste ankommende Schiff hat seinen auf Schiffslänge bestimmten Raum am oberen Ende des eigentlichen Ausladeplatzes direkt von der breiten Treppe an, einzunehmen. An dieses Schiff schließt sich unmittelbar das nächstkommende an. Kommen zugleich noch mehrere Schiffe zur Ausladung, so schließt sich stets das nächsttretende direkt an das vorher angekommene an.

§ 5. Sobald ein Schiff von seiner Ladung entleert ist, hat es sofort den Ausladeplatz zu verlassen. Dessen Raum dajelbst hat das nächste untere Schiff einzunehmen. Sind mehrere Schiffe zugleich beim Ausladen, so rücken sämtliche in die Ränge ihrer Vorderchiffe ein.

§ 6. Nach der Ausladung eines Schiffes ist der Ausladeplatz sofort zu räumen, so daß der Ausladeplatz nicht länger in Anspruch genommen wird, als bis das Schiff von seiner Ladung entleert ist.

§ 7. Mit dem Ausladen oder dem Abführen von gelagerten Gegenständen darf erst begonnen werden, nachdem dem Lauerpächter oder seinem Stellvertreter eine bezügliche Anzeige erstattet worden ist.

Übertretungen dieser Vorschriften werden gemäß § 155 des P.-Str.-G.-B. an Geld bis zu 100 Mark oder mit Haft bis zu 14 Tagen bestraft. Der Lauerpächter sowie die Polizeimannschaft sind zu strenger Aufrechterhaltung dieser Ordnung und sofortiger Anzeige von Übertretungen angewiesen.

C. Holzmarkt- und Lauer-Ordnung.

§ 1. Jedem Holzhändler wird auf den zur Lagerung von Holz bestimmten Plätzen von dem Lauerpächter eine Stelle angewiesen, an der er sein Holz in beliebiger Menge aufsetzen kann. An den Holzschichten sind die Namen der Verkäufer, sowie die von denselben bestimmten Verkaufspreise mit schwarzer Farbe deutlich anzuschreiben. Die Holzarchen müssen so gesetzt werden, daß sie nicht einstürzen können. Das Holz darf nur auf $3\frac{1}{2}$ Mtr. Höhe gesetzt werden. Ausnahmen sind nur zulässig, wenn und insolange infolge des hohen Wasserstandes des Neckars Raummangel eintritt.

§ 2. Die Lauerbediensteten, d. i. der Lauerpächter (Lauerverwalter) und die Holzmesser, Holzeinleger, Lauerfärcher, Stalkmesser und Steinaufseher werden vom Stadtrate angestellt. Der Lauerpächter, welcher in besonders zu vereinbarenden Vertragsverhältnissen zur Gemeindeverwaltung steht, vertritt dieselbe gegenüber dem Verkehre auf dem Holzmarkt. Die übrigen Lauerbediensteten sind seiner Aufsicht unterstellt und haben seiner Anordnung Folge zu leisten. Er überwacht die Handhabung der Holzmarktordnung und hat alle Übertretungen derselben dem Stadtrat zur Kenntnis zu bringen. Außer dem Lauergelde erhebt er auch die an die Lauerbediensteten abzuliefernden Gebühren, und es steht ihm das Recht zu, die Abfuhr der gelagerten oder gemeinen Gegenstände bis zur Zahlung sämtlicher Gebühren zu verbieten.

§ 3. Die Holzmesser oder Holzeinleger, welche auf die nach Maßgabe der Lauerordnung entworfene Instruktion vom Groh. Bezirksamt verpflichtet werden, haben das auf dem Lauer zum Verkaufe gelangende Holz zu vermessen. Sie beziehen die unter § 11 bezeichneten Gebühren. Andern Personen ist das Messen von Holz auf dem städtischen Lauer nicht gestattet.

§ 4. Die Abfuhr des Holzes vom städt. Lauer hat durch die Lauerfärcher zu geschehen. Es ist indessen Jedermann gestattet, das für den eigenen Gebrauch bestimmte Brennholz mit eigenem Fuhrwerk abzuführen.

§ 5. Die Lauerfärcher, deren Karren mit festen Stellhölzern versehen sein müssen, haben nach einer jeden Morgen durch das Loos zu bestimmenden Rangordnung zu fahren, welche jedoch nur bis zu beendigter Kunde besteht. Die spätere Ordnung der Färcher bestimmt sich nach der Zeit ihrer Rückkehr, so, daß der frühere Eintreffende dem später Eintreffenden vorgeht. Dieselben erhalten die unten folgenden Gebühren.

§ 6. Holzmesser, Holzeinleger und Lauerfärcher sind verbunden, vom 1. Mai bis 30. September morgens von 6–12 Uhr und nachmittags von 1–6 Uhr, in der anderen Jahreshälfte aber von 8–12 Uhr vormittags und 1–4 Uhr nachmittags auf dem Lauer anwesend zu sein, wenn sie nicht über die Notwendigkeit ihrer Abwesenheit sich genügend auszuweisen vermögen.

§ 7. Das Ausladen der Steine darf nur zu folgenden Zeiten geschehen: In den Monaten April bis Oktober von 5 Uhr morgens bis 8 Uhr abends. In den Monaten März und Oktober von 6 Uhr morgens bis 7 Uhr abends. In den Monaten November, Dezember, Januar und Februar von 7 Uhr morgens bis 5 Uhr abends.

§ 8. Der auf den städtischen Lauerplätzen zum Verkauf gelangende Stalk, sowie die daselbst zu lagernden Steine müssen von den besonders verpflichteten Stalkmessern und Steinaufsehern gemessen und bezw. auch aufgesetzt werden.

§ 9. Die Holzeinleger und Holzmesser haben zur Nachtzeit den Lauer zu überwachen. Außer ihnen ist es daher Niemanden gestattet, nachts den Lauer zu betreten, es sei denn, daß er über die Notwendigkeit sich gehörig auszuweisen vermag.

§ 10. Dem Lauerpächter und den sonstigen Lauerbediensteten ist unterlagt, auf den städtischen Plätzen mit Brennholz oder Kohlen Eigen-Handel zu betreiben. Dagegen ist ihnen der kommissionsweise Verkauf von Brennholz und Kohlen ge-

stattet. Den Lauerbediensteten kann von der städtischen Lauerkommission gestattet werden, auf den städtischen Plätzen andere Nebengeschäfte zu besorgen. Der Lauerpächter und die Lauerbediensteten sind verpflichtet, Jedermann ohne Unterschied mit gebührender Höflichkeit zu begegnen, und haben sich jeder Gebührenüberforderung bei Vermeidung strenger Strafe zu enthalten.

§ 11. Lauergeld-Tarif.

Von allen Gegenständen, welche an den Lauerplätzen oder an Uferstellen, die Gemeinde-Eigentum sind, ausgeladen werden, muß der Verkäufer, oder, wenn sie schon verkauft hierher gebracht werden, der Käufer an den Lauerpächter folgende Gebühren entrichten:

	<i>M. S.</i>
1. Von jedem Ster Brennholz ohne Unterschied	— 10
2. von je hundert Wellen	— 12
3. " " " Truderstangen oder Bohnenstecken	— 12
4. " " " 1) Hopfenstangen, 2) Rippenstücken	— 35
5. " " " Borden oder Leicheln	— 60
6. " " " Rindenbuscheln	— 20
7. " " " Weinbergstiesel oder Lohkäse	— 02
8. von einem Sack Holzkohlen	— 05
9. von je einem Sack Kartoffeln	— 02
10. von jedem Gebund Heif	— 40
11. von jedem Sperrstummel	— 10
12. von je hundert Latten	— 12
13. von je hundert Rahmenschenkel oder Faßdauben	— 23
14. von einem Büschel Lief	— 01
15. von einem Stamm Bauholz bis 10 m	— 02
von über 10 bis mit 15 m	— 10
von über 15 bis mit 20 m	— 15
von über 20 m	— 25
16. von je 100 Centner Steinkohlen, Heu, Stroh, Kartoffeln, Rüben, Nespeln oder sonstiger Früchte	1 —
17. von je 50 Centner gehauener Steine	— 25
18. von je 1000 Stück Ziegeln oder Backsteinen	— 25
19. von jedem ehm Sand, Mauersteinen, Kalk, Lehm, Kies oder Erde	— 03
20. von je 100 Centner gemahlenem Gyps	— 70
21. von je 100 Häuptern Weißkraut	— 06
22. von jedem Wagen Eis	— 09

(Diese Gebühr hat stets der Käufer zu zahlen.)

Von nicht namentlich benannten Gegenständen werden die Gebühren erhoben, welche von einem im Tarif genannten ähnlichen Gegenstände erhoben werden.

Bei Streitigkeiten bestimmt die städtische Lauer-Kommission die Gebühren.

Vorstehende Gebühren sind allein schon für das Ausladen auf dem Lauer zu entrichten. Deren Zahlung berechtigt jedoch den Eigentümer der betreffenden Gegenstände, dieselben ohne besondere Vergütung 2 Wochen auf dem städtischen Lauer lagern zu lassen. Für jede weitere Woche der Lagerung ist sodann die Hälfte der obigen Gebühren als Lagergeld zu entrichten. Für das zum Vermessen gelangende Brennholz (3. 1) ist außer dem Lauergeld den Holzmessern ein Meßgeld zu entrichten und zwar

- a) vom Verkäufer 15 Pfg. für jeden Ster,
b) vom Käufer 15 Pfg. für jeden Ster.

Dieses Meßgeld wird von dem Lauerpächter unter die Holzmesser gleichheitlich verteilt. Für ihre Beteiligung am Holzvermessen erhalten die Holzeinleger in gleicher Weise vom Verkäufer eine Gebühr von 9 Pfg. per Ster; besorgen dieselben auch das Aufladen des Holzes, so erhöht sich diese Gebühr auf 12 Pfg.

Die mit der besonderen Ueberwachung des Lauers beauftragten Holzmesser bezw. Einleger erhalten hierfür von jedem Ster Holz, das über Nacht gelagert wird, eine Gebühr von 4 Pfg., welche ihnen jährlich oder sobald ein Stoß Holz vollständig verkauft ist, vom Lauerpächter bezahlt wird.

Der Kalkmesser erhält für das Messen eines ehm Kalk die Gebühr von 70 Pfg., der Steinaufseher für das Aufsetzen eines ehm Stein die Gebühr von 12 Pfg.; beide Gebühren hat der Käufer zu entrichten.

§ 12. **Tarif der Lauerfärcher.**

Die Lauerfärcher haben an Gebühren für die Verbringung von Holz, von den beiden Lauerplätzen nach den Häusern an den unten genannten Straßen bezw. Plätzen zu beziehen:

N ^o .	Nach den Straßen bezw. Plätzen	Vom Holzlaner			
		der Drei- könig- straße		des Zimmer- platzes	
		M	℔	M	℔
1	Von der Marzialstraße, dem Ludwigsplatz bis an den Markt, Oberbadgasse und Fischergasse einschließlich	—	74	—	86
2	Von dem Markt, Fischergasse, Oberbadgasse bis an das Karlisthor einschließlich	—	86	—	95
3	Von dem Karlisthor bis Hausacker einschließlich	1	3	1	20
4	Auf den Burgweg bis an's Zwerggäßchen einschließlich	—	86	—	95
5	Vom Zwerggäßchen weiter hinauf	—	95	1	3
6	Von dem Ludwigsplatz, der Grabengasse und Marzialstraße bis an die März- und Ziegelgasse einschließlich	—	77	—	70
7	Blöckstraße von der St. Peterskirche bis Sophienstraße	—	95	—	86
8	Von der Märzgasse und Ziegelgasse, Hauptstraße mit allen Seitenstraßen bis zur Sophienstraße einschließlich	—	95	—	86
9	Bergheimerstraße bis an den Brunnen bei Zimmermeister Beth (Thibautstraße)	1	3	—	95
10	Von Zimmermeister Beth bis Gebrüder Reiss (Eingang der Römerstraße)	1	12	1	3
11	Am Güterbahnhof und Römerstraße	1	38	1	30
12	In die Bahnhöfe	1	3	—	95
13	Bahnhofstraße	1	20	1	12
14	Leopoldstraße	—	95	—	86
15	Mohrbacherstraße, Gaisbergstraße bis einschließlich Luitzenstraße	1	12	1	3
16	Von der Luitzenstraße weiter hinaus	1	30	1	20
17	Unterer Faulepelz (Klingenthor)	—	86	—	86
18	Oberer Faulepelz, Diemers Brauerei	—	95	—	95
19	Bis zum ersten Brunnen auf dem Berg	2	6	2	6
20	Bis zur Falknerei (Dr. Lobstein)	2	75	2	75
21	In das Schloß	3	—	3	—
22	Frießenberg	—	95	1	3

§ 13. Wenn die hiesige Stadtgemeinde für ihre Zwecke Gegenstände am Nedarvorland ausladen oder lagern läßt, so hat sie hierfür keine Auslade- oder Lagergebühren zu entrichten, auch hat der Lauerpächter keine Gebühr zu beanspruchen, wenn die Stadtgemeinde auf dem Nedarvorland vorübergehend Buden oder Stände aufstellen läßt.

§ 14. Uebertretungen der Holzmarkt- und Lauerordnung werden mit Geldstrafe bis zu 30 Mark und im Unvermögensfalle mit Haft bis zu 8 Tagen bestraft.

D. Ortsübliche Preise für den Holzmachertlohn.

Für 4 Schnitt (in 5 Stücke) mit Spalten, für das Ster	2 Mk. 57 Pfg.
" 3 " (in 4 Stücke) " " " "	2 " 15 "
" 4 " (in 5 Stücke) ohne " " " "	2 " 29 "
" 3 " (in 4 Stücke) " " " "	1 " 85 "

VI. Markt- und Gewerbe-Polizei.

(Verbrauchssteuer-Vorschriften, vergl. unter Nr. XI.)

A. Wochenmarktforderung.

Ortspolizeiliche Vorschrift vom 6. Oktober 1890.

§ 1. Der Wochenmarkt findet außer an Sonn- und Feiertagen täglich statt und zwar:

auf dem Marktplatz am Montag, Donnerstag und Samstag;
auf dem Bredeplatz am Dienstag und Freitag;
auf dem Wilhelmsplatz am Mittwoch. An den Tagen, an welchen der Markt
auf dem Bredeplaz abgehalten wird, darf auch auf dem Marktplatz feilgehalten
werden.

Der Markt beginnt in der Zeit vom 1. April bis 30. September morgens um
6 Uhr, vom 1. Oktober bis 31. März morgens um 7 Uhr und endigt jeweils mittags
um 12 Uhr. Eine Stunde nach Schluß des Marktes muß jeder Verkäufer seine Ge-
räthschaften, Nester und Abgänge jeder Art entfernen haben.

§ 2. Gegenstände des Wochenmarktverkehrs sind:

a. Rohe Naturerzeugnisse jeder Art;
b. Fabrikate, deren Erzeugung mit der Land- und Forstwirtschaft, dem Garten-
und Obstbau oder der Fischerei in unmittelbarer Verbindung steht, oder zu den Neben-
beschäftigungen der Landleute der Umgebung gehört, oder durch Tagelöhnerarbeit be-
wirkt wird;

c. Frische Lebensmittel aller Art, sowie geräucherte und gesalzene Fleischwaren;

d. die Waaren der Töpfer, Kübler, Korbmacher und Besenbinder, ferner Haus-
macherleinwand, insoferne sie nicht in Ständen verkauft wird.

§ 3. Ausgeschlossen vom Wochenmarktverkehr ist der Verkauf der in § 2 nicht ge-
nannten Gegenstände, insbesondere des Schlachtviehes, der Trödel-, Colonial-, Spe-
zerei-, Kurzwaren und geistiger Getränke jeder Art, ebenso der Waren der Bürten-
binder, Kammacher und Zuckerbäcker, sowie der Verkauf von Seefischen und von
Käsen, mit Ausnahme des weißen Käses und der nicht fabrikmäßig hergestellten
Sandkäse.

§ 4. Die Verkäufer haben die zum Verkauf ihrer Waren bestimmten Plätze nach
Anweisung des vom Stadtrat ernannten Marktmeisters einzunehmen und dürfen die
ihnen angewiesenen Plätze nicht wechseln.

An zwei verschiedenen Orten feilzuhalten, ist nur Verkäufern solcher Waren ge-
stattet, für welche verschiedene Verkaufsplätze bestimmt sind.

Während der Marktzeit dürfen die Plätze zu keinem anderen Zwecke benützt oder
verperrt werden, und es ist untersagt, über den abgegrenzten Marktplatz während der
Dauer des Marktes zu reiten, mit Wagen zu fahren, Vieh zu treiben, Gunde zu führen
oder laufen zu lassen.

§ 5. Er dürfen nur gesunde, unverdorbene, unverfälschte und vollständig reife
Waren zu Markt gebracht werden.

Verdorbene, verfälschte, unreife oder sonst der Gesundheit schädliche Waren wer-
den — vorbehaltlich des Einschreitens mit Strafe — weggenommen.

§ 6. Die Gefäße, in welchen entrahmte Milch verkauft oder feilgehalten wird,
müssen an offensichtlichen Stellen eine deutliche, nicht verwischbare Inschrift tragen,
welche die Bezeichnung „Entrahmte Milch“ enthält. Die Inschrift ist auf den
Seitenwänden und wenn thunlich auch auf dem Deckel des Gefäßes anzubringen und
hat durch Aufmalen mit schwarzer Farbe auf hellem Untergrund zu erfolgen. Die
Buchstaben der Inschrift sollen mindestens 3 cm lang sein.

§ 7. Auf dem Wochenmarkt darf nur den Vorschriften der deutschen Maß- und
Gewichtsordnung entsprechendes Maß und Gewicht in Anwendung kommen.

Die Polizeimannschaft ist außer der ihr nach § 2 des Reichsgesetzes vom 14. Mai
1879 zustehenden Befugnis zur Entnahme von Proben weiter befugt, Marktwaren,
welche nach angegebenen Maß oder Gewicht feilgeboten werden, nachzuwiegen bezw.
nachzumessen, und Gegenstände, welche das bezeichnete Maß oder Gewicht nicht haben,
vom Feilbieten auszuschließen, vorbehaltlich etwa verwirkter Strafe, sofern nicht in
anderer Weise, z. B. durch Zerkleinern einem weiteren Feilbieten nach dem angeblichen
Maß oder Gewicht vorgebeugt werden kann, vom Feilbieten auszuschließen.

§ 8. Getreide, Hülsenfrüchte, Dürrobst, Kartoffeln und Bohnen dürfen nur nach
Gewicht verkauft werden.

Auf Verlangen des Käufers muß auch jede andere Marktware auf dessen Kosten
gewogen werden.

Zum Verwiegen der Waaren kann die auf dem Wochenmarkte von dem Markt-
meister mit Genehmigung des Stadtrates aufgestellte Waage benützt werden. Die im
Tarif vorgesehene Waagegebühr hat der Käufer zu zahlen.

§ 9. Jeder Verkäufer von Backwaren hat während der Verkaufszeit ein für das

Publikum leicht erkennbares Plakat an seinem Wagen oder Verkaufstisch anzubringen mit Angabe des Gewichts der Probe sowie des Preises.

Dieses Plakat ist jeweils am 1. und 15. jeden Monats mit dem polizeilichen Stempel versehen zu lassen. Innerhalb dieser Zeit darf das Gewicht nicht geändert und der Preis nicht erhöht werden.

Die Verkäufer von Backwaren haben stets Waage und Gewicht mit sich zu führen und dem Publikum auf Verlangen das Brod vorzuwiegen.

§ 10. Von allen zu Markt gebrachten Gegenständen wird die dafür bestimmte Platzgebühr (das Marktgeld) von den Verkäufern erhoben und ist die für die Zahlung empfangene Bescheinigung (das Marktzeichen) als Ausweis bis zum Verlassen des Marktes aufzubewahren.

Den Verkäufern von Obst und Milch ist gestattet, insoweit der Verkehr dadurch nicht gestört wird, auch auf anderen Straßen und Plätzen als den zum Markt gehörigen feilzuhalten, wenn sie das Marktgeld entrichten. Der Wochenmarkttarif ist im Rathhaus öffentlich angeschlagen, auch hat der Marktmeister und dessen Stellvertreter den Tarif bei sich zu tragen, um die Richtigkeit der Gebühr belegen zu können.

§ 11. Mit dem Polizeipersonal hat auch der vom Stadtrat aufgestellte Marktmeister den Vollzug der Marktordnung zu überwachen und in Zweifelsfällen Auskunft zu erteilen.

§ 12. Uebertretungen der Marktordnung werden bezüglich des § 10 nach § 2 des Gesetzes vom 18. Dezember 1867, bezüglich der übrigen Bestimmungen nach § 149 Ziff. 6 der Gewerbeordnung an Geld bis zu 30 Mk. oder im Falle des Unvermögens mit Haft bis zu 8 Tagen bestraft.

§ 13. Diese Vorschrift tritt auf 1. April 1891 in Kraft. Auf genannten Zeitpunkt wird die Speisemarktordnung vom 19. Dezember 1874 aufgehoben.

Wochenmarkt-Tarif.

I. Platzgebühren.

1. für einen Korb bis zu 50 Centimeter Durchmesser	5 Pfg.
2. für einen Korb bis zu 1 Meter Durchmesser	10 "
3. für einen hohen Korb bis zu 50 Centimeter Durchmesser	10 "
4. für einen hohen Korb bis zu 1 Meter Durchmesser	15 "
5. für ein Tuch bis zu 50 Centimeter Raum	5 "
6. für ein Tuch bis zu 1 Meter Raum	10 "
7. für einen Sack	10 "
8. für ein mittleres Faß	10 "
9. für ein größeres Faß	15 "
10. für einen Schiefarren	10 "
11. für einen zweirädrigen Handarren	20 "
12. für einen Einspannerwagen	25 "
13. für einen Zweispännerwagen	35 "
14. für einen Tisch, auf welchem Waren feilgehalten werden, bis zu 1 Quadratmeter	10 "
15. für einen Tisch, auf welchem Waren feilgehalten werden, bis zu 2 Quadratmeter	20 "
16. für einen Stand bis zu 2 Quadratmeter	20 "
17. für einen Käßel, Fischbehälter sind die Beträge wie bei 1 u. 2 zu erheben.	
18. bei allen sonst zu Markt gebrachten Gegenständen per Quadratmeter	10 "
19. für Benützung eines Sitzplatzes	3 "

II. Waagegebühren.

1. Von $\frac{1}{2}$ bis 10 Kilo	2 Pfg.
2. " 10 " 50 "	3 "
3. " 50 " 75 "	5 "
4. " 75 " 100 "	6 "

B. Gebühren-Tarif für Lebensmittel zc. Untersuchungen durch das chemische Laboratorium der Stadt Heidelberg.

Das städtische Laboratorium steht dem Publikum vom 1. Februar 1885 an zur Benützung offen und können bei denselben Untersuchungen der in dem unten auf-

geführten Tarif bezeichneten Art beantragt werden, für deren Vornahme die in demselben bezeichneten Gebührenbeträge zu entrichten sind.

Zur Entgegennahme von Untersuchungs-Gegenständen ist das Laboratorium, welches sich im II. Stockwerke des Männerarmenhauses (Eingang von der Blöckstraße aus) befindet, an sämtlichen Wochentagen vormittags von 10 bis 12 Uhr geöffnet.

Nr.	Gegenstände.	Bezeichnung der einzelnen Untersuchungen.	Einzuliefernde Menge.	Gebühr.
1	Bier	Bestimmung von Alkohol, Extrakt, Säure, Asche, Phosphor-Säure	1 Liter	6 —
		Prüfung auf fremde Bitterstoffe	5 Liter	20 —
2	Brod	Bestimmung des Wassergehaltes, Prüfung auf mineral. Beimengungen, mikrosk. Untersuchung	250 grm.	4 —
3	Butter	Bestimmung des Wasser- resp. Fett-Gehaltes, qualitat. Prüfung auf fremde Fette	50 grm.	2 —
4	Butterschmalz	Prüfung auf fremde Fette, Bestimmung von deren Menge	50 grm.	6 —
5	Cacao	Bestimmung d. Asche, des Fett- u. Wassergehaltes	50 grm.	5 —
6	Chocolade	Prüfung auf Mehl und mineral. Zusätze	50 grm.	3 —
		Vollständige Analyse	100 grm.	10 —
7	Eßig	Prüfung auf Gehalt u. giftige Beimengungen	1/4 Liter	5 —
8	Fett (Schmalz)	Prüfung auf gute Beschaffenheit, Bestimmung des Wasser-Gehaltes	100 grm.	4 —
9	Fruchtsäfte	Prüfung auf künstliche Färbung und giftige Beimengungen	1/4 Liter	5 —
10	Gebrauchsgegenstände und Genußmittel	Tapeten, Kleiderstoffe, Spielwaren, qualitative Prüfung auf Farbe oder Metalle	1 Stück ober	5 —
11	Gewürze	quantitat. Bestimmung des schädlichen Stoffes Mikroskop. Prüfung, Bestimmung von Asche und Sand	1 Packet 50 grm.	10 — 3 —
12	Hefe	Bestimmung des Extrakt-Gehaltes Bestimmung des Wasser-Gehaltes, Prüfung auf Zusatz von Stärke oder Mineralsubstanzen, Prüfung auf Güte	50 grm. 50 grm.	4 — 3 —
13	Honig	Prüfung auf Reinheit	50 grm.	4 —
14	Käse	Prüfung auf fremde Beimengungen	50 grm.	3 —
15	Kaffee	Rohe Bohnen, Prüfung auf künstliche Färbung Gebraunt, Prüfung auf Färbung und Zusatz von fremden Stoffen oder gebrauchtem Kaffee	100 grm. 100 grm.	3 — 5 —
16	Kaffee-Surrogate	Bestimmung der Asche und des Extrakt-Gehaltes Prüfung auf Reinheit, mikroskop. Untersuchung, Bestimmung des Gehaltes an Asche und Sand	100 grm. 1 Packet	5 — 5 —
17	Liqueure, Branntwein u. Konditorwaren.	Prüfung auf giftige Bestandteile	1/4 Liter	5 —
18	Mehl	Bestimmung des Wasser-Gehaltes, der wasserbindenden Kraft, des Gehaltes an Kleber u. Asche, mikroskopische Prüfung	einige Stücke	5 —
19	Milch	Bestimmung des spezifischen Gewichtes, des Rahm- resp. Fett-Gehaltes, der Trockensubstanz	250 grm.	5 —
20	Obstwein	Prüfung auf Reinheit	1/2 Liter	3 —
21	Petroleum	Prüfung auf Reinheit	1 Flasche	8 —
22	Rahm	Prüfung auf fremde Beimengungen	1/4 Liter	1 —
23	Seife	Prüfung auf Reinheit	1/8 Liter	2 —
24	Senf	Vollständige Analyse, Wasser, Fettsäuren, Alkalien	50 grm.	10 —
25	Speise-Öel	Prüfung auf Reinheit	50 grm.	3 —
26	Stärke	Prüfung auf gute Beschaffenheit Mikroskop. Prüfung, Bestimmung des Gehaltes an Wasser und Asche	100 grm. 50 grm.	4 — 3 —

Q. 3.	Gegenstände.	Bezeichnung der einzelnen Untersuchungen.	Einzuliefernde Menge.	Gebühr. M. S.
27	Thee	Prüfung auf Färbung, fremde Zusätze und gebrachten Thee	50 grm.	5 —
28	Topp-Glasur	Prüfung auf Bleigehalt, qualit. Bestim. desselben quantit.	1 Stück	5 —
29	Wasser	Prüfung auf Brauchbarkeit als Trinkwasser (Gesamt-Nickstand, Oxydierbarkeit, Salpetersäure, salpetr. Säure, Schwefelsäure, Phosphorsäure, Ammoniak, Gesamthärte, mikroskop. Prüfung)	2 Flaschen	8 —
		Bestimmung des Glühverlustes	—	2 —
		Vollständige Analyse	6 Flaschen	20 —
30	Wein	Prüfung v. Traubenwein auf Extrakt, Weingeist, Glycerin, Zucker, freie Säuren überhaupt, freie Weinstein säure qualit., Schwefelsäure, Mineralbestandteile, Polarisation, Gummi	1 Flasche	12 —
31	Wurst	Prüfung auf Stärke-Gehalt	1 Stück	1 —
32	Zucker	Prüfung auf Reinheit	100 grm.	3 —

C. Den gewerbsmäßigen Verkauf von Backwaren (Brot) zc. betr.

Ortspolizeiliche Vorschrift vom 7. Nov. 1867. (§ 134 b P.-Str.-G.-B.)

§ 1. Wer gewerbsmäßig Brot verkauft, ist verpflichtet, die Preise für dasselbe alle 14 Tage fest zu bestimmen, an seinem Verkaufsorte anzuschlagen und der Ortspolizeibehörde anzuzeigen. Letzteres muß von jedem Gewerbetreibenden besonders geschehen.

§ 2. Innerhalb dieser vierzehntägigen Periode darf der Preis nicht erhöht werden.

§ 3. Alle Brotsorten mit Ausnahme der Ein- und Zweikreuzer-Brote dürfen nur mit Angabe eines bestimmten Gewichtes, als Ein-, Zwei-, Vier-Pfund-Laibe u. s. w. verkauft werden und hat der Verkäufer dafür einzustehen, daß das Brot das angegebene Gewicht auch wirklich hat.

§ 4. In jedem Verkaufsorte muß eine Waage aufgestellt sein, damit das Brot auf Verlangen vorgewogen werden kann. Außerdem wird aber auch von der Polizeibehörde von Zeit zu Zeit das Nachwiegen dieser Ware angeordnet werden.

§ 5. Bäcker und Verkäufer von Backwaren werden gemäß § 134 b P.-Str.-G.-B. bestraft:

- a. wenn sie der Vorschrift unter § 1, 3 u. 4 zuwiderhandeln, an Geld bis zu 30 Mk.,
- b. wenn sie die Vorschrift des § 2 übertreten, an Geld bis zu 60 Mark.

Die Anschläge über die Preise sind gemäß Art. 73 der Gewerbeordnung mit dem polizeilichen Stempel zu versehen.

D. Den Verkauf von Blumen, Obst und Backwaren auf Straßen und öffentlichen Plätzen betr.

Ortspolizeiliche Vorschrift vom 21. September 1879.

Auf Grund des § 366 Ziff. 10 N.-Str.-G.-B. wird das Feilbieten von Blumen, Obst und Backwaren auf den Straßen und öffentlichen Plätzen durch Kinder unter 14 Jahren verboten. Eltern und Vormünder sind für Uebertretungen dieses Verbots durch ihre Kinder mit verantwortlich.

E. Viehhof-Ordnung.

(Schlachthaus-Ordnung vergl. oben II. A.)

Ortspolizeiliche Vorschrift vom 13. Nov. 1876 mit Ergänzungen vom 24. Juli 1877 und 1. Oktober 1878.

§ 1. Alles große und kleine Schlachtvieh, sowie Pferde, welche durch Einheimische oder Auswärtige zu Wasser und zu Land zum Verkauf in hiesiger Stadt eingebracht

werden, müssen in den bestehenden Viehhof eingestellt werden. Die Benützung anderer Stallräume für derartige Tiere, sowie deren Verkauf an anderen Orten ist untersagt. Alles für hiesige Metzger, selbst auf vorherige Bestellung, eingebrachte Schlachtvieh gilt als zum Verkauf eingebracht, so lange nicht nachgewiesen wird, daß der Kaufpreis mit dem Metzger schon vor dem Einbringen dem Stück nach fest vereinbart ist, also namentlich nicht noch von dem, sich nach der Schlachtung ergebenden, Gewicht oder von der Qualität des Fleisches abhängig gemacht war.

§ 2. Für das Einstellen des Viehes in den Viehhof auf die Dauer von acht Tagen hat der Verkäufer an den Beständer zu entrichten:

- | | |
|---|---------|
| 1) für einen Ochsen, Stier, eine Kuh, ein Rind oder Pferd | 18 Pfg. |
| 2) für ein fettes Schwein | 18 " |
| 3) für ein Kalb oder Schaf | 12 " |
| 4) für ein mageres Schwein oder eine Ziege | 9 " |
| 5) für ein Spannferkel | 3 " |

bleibt das Vieh länger als acht Tage im Viehhofe stehen, so ist die gleiche Gebühr wiederholt zu entrichten.

§ 3. Beständer hat für hinlänglichen Raum zum Unterbringen des einzustellenden Viehes zu sorgen, die Stallungen mit hinlänglicher Streu versehen zu lassen und sich jeder Gebührenüberforderung zu enthalten.

§ 4. An den Sonn- und gesetzlichen Feiertagen ist der Verkauf von Vieh im Viehhofe untersagt.

§ 5. Das Vieh ist im Viehhof sowohl als während des Transportes unter gehörige Aufsicht zu stellen.

§ 6. Sämtliches eingebrachte Schlachtvieh muß sich in schlachtfähigem Zustande befinden. Kranke und nicht in schlachtfähigem Zustande befindliche Tiere, sowie unreife Kälber werden, sofern deren Zurückweisung in die Heimat nicht für geboten erachtet wird, sofort der städtischen Freibank überwiesen. Wesentliches Einbringen franken Viehes unterliegt der im § 90 des R.-Str.-G.-B. angedrohten Strafe an Geld bis zu 150 Mark oder an Haft bis zu 6 Wochen.

§ 7. Uebertretungen dieser Vorschrift werden nach Maßgabe der §§ 69 und 149, Ziffer 6 der Gewerbeordnung mit Geldbuße bis zu 30 Mark und im Falle des Unvermögens mit Haft bis zu acht Tagen bestraft.

F. Verkauf von Holz, Heu und Stroh in den Straßen

(vergl. oben IV. B.).

G. Den Hausierhandel mit Holz und Kohlen betr.

(Bezirksamtliche Bekanntmachung vom 26. März 1889.)

Wir geben hiermit öffentlich bekannt, daß denjenigen hiesigen Stohlenhändlern, welche ohne vorherige Bestellung im Umherziehen in hiesiger Stadt Kohlen oder sonstiges Brennmaterial hauserweise nach dem Gewicht verkaufen, zur Auflage gemacht wurde, eine geeignete Wage mit sich zu führen, damit dem Publikum Gelegenheit geboten sei, sich durch Vorwiegenlassen des betr. Feuerungsmaterials von dem angegebenen Gewichte desselben zu überzeugen.

H. Das Verdingen von Dienstboten betr.

Ortspolizeiliche Vorschrift vom 21. März 1865.

§ 1. Wer das Gewerbe einer Mägdeverdingerin betreiben will, hat dasselbe vorher bei der Polizeibehörde gemäß Art. 8 des Gewerbegesetzes anzumelden.

§ 2. Mägdeverdingnerinnen dürfen nur solche weibliche Dienstboten beherbergen, welche

- a. die vorgeschriebenen Heimatsurkunden haben und
- b. dahier einen Dienst suchen.

Dienstboten, welche sich schon 14 Tage dienstlos bei einer Mägdeverdingerin hier aufgehalten haben, dürfen nicht länger beherbergt werden.

§ 3. Die Mägdeverdingnerinnen sind dafür verantwortlich, daß in ihrem Hause keine Zusammenkünfte von Mannspersonen mit den Beherbergten stattfinden.

Sie haben darüber zu wachen, daß letztere zur Nachtzeit nicht ohne erlaubten Zweck das Haus verlassen und auf den Straßen umherziehen. Sollte sich eine Beherbergte etwas derartiges zu Schulden kommen lassen, so haben sie am folgenden Tage der Polizeibehörde Anzeige davon zu machen.

§ 4. Sie haben jeden Morgen ein Verzeichnis der sämtlichen in der verfloffenen Nacht Beherbergten nach dem vorgeschriebenen Formular vorzulegen und müssen dem Polizeipersonal jederzeit Zutritt in ihrem Hause gestatten.

§ 5. Uebertretungen werden nach Maßgabe des § 136 des P.-Str.-G.-B. mit einer Geldstrafe bis zu 25 Mark oder einer Gefängnisstrafe bis zu 8 Tagen geahndet.

In Wiederholungsfällen kann nach Art. 30 Absatz 2 die zeitliche Einstellung des Gewerbetriebs auf die Dauer von 6 Monaten eintreten.

Zu § 3 Abj. 1 wird denselben strengstens untersagt, Zimmer bezw. Schlafstellen an einzelstehende Herren zu vermieten.

J. Droschken-Ordnung.

Ortspolizeiliche Vorschrift vom 2. Januar 1880.

§ 1. Wer selbstständig für eigene Rechnung oder als Gehilfe Droschken zu jedermanns Gebrauch an öffentlichen Orten in hiesiger Stadt aufstellen will, hat hievon dem Bezirksamt Anzeige zu erstatten. (§ 3 der V.-B. zur G.-O.) Zulassung zum Gewerbebetrieb ist allen Denjenigen zu versagen, in deren Verhalten und persönlichen Verhältnissen begründete Besorgnis zu finden ist, daß sie diesen Gewerbebetrieb zur Gefährdung der öffentlichen Sicherheit und Ordnung mißbrauchen werden (§ 4 Absatz 2 der V.-B. zur G.-O.).

§ 2. Die Droschken müssen mit zwei Pferden bespannt sein. Die Pferde müssen hinreichend stark sein, anständig aussehen und sicher gehen; auch müssen sie gleich wie das Geschirr reinlich gehalten werden.

§ 3. Die aufzustellenden Wagen müssen solid gebaut, von gefälligem Aeußern und bequem sein. Die Wagentritte müssen so beschaffen sein, daß das Einsteigen unbeschwerlich ist, auch muß der Wagenschlag von innen geöffnet werden können. Ferner müssen die Wagen sauber lackiert, mit gutem, nicht geflicktem Lederzeug, im Innern mit reinem Ausschlag und mit guter Polsterung versehen sein, auch immer reinlich gehalten werden. Jeder Wagen muß mit seiner Bespannung im Verhältnis stehen. Uebrigens können die Wagen von verschiedener Bauart sein. Es kann jedoch kein Wagen, dessen Form mit dem Zweck der hiesigen Droschkenfuhrwerke nach hiesigen Lokalitäten in Widerspruch stände, zugelassen werden. Etwasigen Mängeln an Wagen oder Geschirr ist unverzüglich abzuhelfen. Alljährlich findet nach Anordnung der Polizeibehörde auf Kosten der Besitzer eine Besichtigung sämtlicher Droschken und Droschkenpferde statt.

§ 4. Die Droschken müssen an der Rückwand mit arabischen Ziffern weiß oder rot und an den Laternen mit arabischen Ziffern rot bezeichnet sein. Die Nummern teilt das Bezirksamt zu.

§ 5. Die Droschkenführer müssen mindestens 18 Jahre alt, des Fahrens und der Vertlichkeiten kundig sein; sie müssen stets nüchtern sein, jedermann höflich und anständig begegnen und sich genau an die Taxordnung halten.

In einzelnen Fällen kann das Bezirksamt auf den Antrag des Stadtrats von dem vorgeschriebenen Alter dispensieren. Die Kutscher dürfen bei belegter Droschke nicht rauchen, sich nicht mit den Fahrenden in eine Unterhaltung einlassen, wodurch ihre Aufmerksamkeit vom Fuhrwerk abgelenkt wird, und ihre Zügel niemals diesen überlassen. Auch dürfen sie sich von ihrem Fuhrwerk nicht entfernen. Es liegt ihnen die Pflicht ob, nach jeder Fahrt den Wagen zu durchsuchen und etwa darin gelassene Gegenstände alsbald bei der Polizeibehörde abzuliefern. Sie haben im Dienst stets die von der Polizeibehörde vorgeschriebene Dienstkleidung zu tragen. Dieselbe besteht in einem dunkelblauen Rock mit rotem Kragen und 2 Reihen gelber Metallknöpfe, sowie in einem runden schwarzen Lederhut mit der Nummer der betr. Droschke in Neusilber.

§ 6. Jeder Inhaber einer Droschke ist verpflichtet, dieselbe in tabellosem Zustande auf den gemäß § 7 bestimmten Haltestationen und zu den in § 8 und 14 bestimmten Zeiten ohne Unterschied des Wetters zum Gebrauch des Publikums bereit zu halten.

§ 7. Die Haltestationen werden von der Polizeibehörde nach Anhörung des Stadtrats bestimmt; es muß jedoch eine verhältnismäßige Verteilung der Fuhrwerke

auf den verschiedenen Plätzen stattfinden. Dies zu bewerkstelligen ist Sache der Polizeibehörde. Das Anhalten der Droschken an andern, als an den bestimmten Wartep läzen ist untersagt. Die Droschkentischer dürfen nicht in den Straßen hin- und herfahren, um Bestellungen zu suchen, wohl aber bei der Rückfahrt auf den Wartep läz Fahrgäste aufnehmen. Die Reinigung der Droschkenhaltepläze wird auf Rechnung der Stadtkasse durch städtische Bedienstete vorgenommen, wofür von dem Eigentümer jeder Droschke an die Stadtkasse die jeweils festgesetzten Gebühren zu bezahlen sind.

§ 8. Die Aufstellung der Wagen muß täglich ununterbrochen in den Monaten November, Dezember, Januar und Februar von morgens 8 Uhr, in den übrigen Monaten von morgens 7 Uhr bis abends 9 Uhr zum Gebrauch des Publikums fort dauern. Außer dieser Zeit hat der Kutscher bei Strafvermeidern aber auch dann zu fahren, wenn er zuvor eine desfallige Bestellung erhalten und angenommen hat; jedoch ist er bei Fahrten zwischen 11 und 5 Uhr nachts berechtigt, die doppelte Fahr tage zu verlangen.

§ 9. Jedem Besteller steht die Wahl der Droschke frei, und sobald Platz genommen ist, muß abgefahren werden. Es darf daher keine Droschke unter dem Vorgeben, daß sie schon bestellt sei, ver sagt werden. Wenn der Fahrende jemand schickt, ihm die Droschke zu bestellen, so wird im Trab an den Ort der Bestellung gefahren und der Besteller fährt umsonst mit. Die Bezahlung richtet sich nach der Zeit, zu welcher vom Wartep läz abgefahren wird und ist der Droschkentischer verpflichtet, dem Fahrenden beim Ein- und Aussteigen seine Uhr vorzuzeigen. Weigerung, jemand zu fahren, sowie das absichtliche Fahren an einen unrichtigen Ort wird ebenso bestraft, wie Zudringlichkeit dem reisenden Publikum gegenüber.

§ 10. Das Mitnehmen anderer Personen beim Beginn und während der Fahrt ist nur unter Zustimmung des Fahrenden erlaubt. Der Führer darf niemand zu sich auf den Bock nehmen, ausgenommen hievon ist der Bediente des Fahrenden, welcher ohne besondere Vergütung mitfährt.

§ 11. Das Fahren in der Stadt auf ebenen Wegen geschieht in kurzem gedrun genem Trabe, beim Abbiegen um eine Ecke muß im Schritt gefahren werden. Beim Fahren den Schloßberg hinunter, insofern dieses nach § 35d der ortspolizeilichen Vor schrift vom 23. Dezember 1865 überhaupt noch statthaft ist, ist schon an der sogen. Faktorei und zwar durch den Kutscher selbst, bis zum Klingenthor vorschriftsmäßig zu sperren.

§ 12. Bei einbrechender Dunkelheit, und zwar bei jedem Mondstand, sind die Fuhrwerke gehörig zu beleuchten.

§ 13. Ueber die Bezahlung der Droschkenfuhrwerte bestehen nach Zeit und Ent fernung berechnete, von der Polizeibehörde festgesetzte und publizierte Taxen. In jeder Droschke muß ein Gremplar dieses Tarifes, sowie der Droschkenordnung auf leicht sichtbare Weise angeheftet sein.

§ 14. Die Zahl der Droschken, welche bei Ankunft der Bahnzüge an sämtlichen Bahnhöfen anweisend sein müssen, wird von der Polizeibehörde nach vorherigem Be rechnen mit den Eisenbahnbehörden und dem Stadtrat bestimmt; ebenso der jeweilige Aufstellungsplatz dafelbst. Die Droschkenführer haben innerhalb des Bahnhofgebietes allen auf ihre Aufstellung und ihr Verweilen dafelbst bezüglichen Anordnungen der Beamten und Bediensteten der Betriebsverwaltung unweigerlich Folge zu leisten. Die einzelnen Droschkenführer werden zu diesem Dienst nach einem Turnus von dem am Bahnhof stationierten Schutzmann angewiesen. Sie haben mindestens 5 Minuten vor Ankunft der Züge auf dem Platz zu sein. Die Aufstellung der Droschken dafelbst geschieht der Reihe nach, wie sie ankommen. Beim Bestellen der Droschken ist man jedoch an diese Reihenfolge nicht gebunden. Die Uebertragung des Bahndienstes auf einen andern Kutscher ist gestattet, jedoch nur mit Zustimmung des am Bahnhof sta tionierten Schutzmannes und sofern demselben rechtzeitige Anzeige bewor den ist. Wer diesen Dienst versäumt, wird bestraft. Wenn ein Droschkenführer, dem dieser Dienst obliegt, auf längere Zeit bestellt wird, so daß er zum nächsten Zuge noch nicht zurück sein kann, so hat er hievon vor dem Abfahren den dienstthuenden Schutzmann in Kenntnis zu setzen. Wer ohne diesen Dienst zu haben oder vorher bestellt zu sein, in den Bahnhof einfährt, um ankommende Passagiere in Empfang zu nehmen, verfällt in Strafe.

§ 15. Uebertretungen vorstehender Bestimmungen werden gemäß § 134a des P.-Str.-G.-B. an Geld bis zu 150 Mark bestraft. Oeftere Bestrafungen der Art oder

ein fortgesetztes zuchtloses und unwürdiges Verhalten können die Unterfügung und nötigenfalls polizeiliche Einstellung des Gewerbebetriebes zur Folge haben (§ 4, Abs. 3 der V.-V. zur G.-D.).

K. Droschken-Tarif.

Ortspolizeiliche Vorschrift vom 7. Dezember 1883.

I. Von den Bahnhöfen in die Stadt (mit den Grenzpunkten: Wirtschaft zum Rosenbusch, Diemer'sche Brauerei, Christoph Keller'sche Fabrik, Gasfabrik und Bergheimer Mühle, diese mit eingeschlossen, Klingenteich bis zum Eingangsthor des israelitischen Friedhofs) oder umgekehrt, von da nach den genannten Bahnhöfen, sowie für Fahrten in der Stadt innerhalb des bezeichneten Bezirks zahlen:

1 Person	50 Pfg.
2 Personen je 45 Pfg., zusammen	90 "
3 " 35 " "	1 Mk. 5 "
4 " " "	1 Mk. 20 "

Diese Tare erhöht sich bei Fahrten bis zum Weißgerber'schen Hause (dieses mit inbegriffen):

für 1 Person auf	— Mk. 70 Pfg.
für 2 Personen auf	1 Mk. 20 Pfg.
für 3 und 4 Personen auf	1 Mk. 50 Pfg.

Vorübergehendes Anhalten unterwegs wird nicht vergütet, so lange die Dauer der Fahrt dadurch nicht auf mehr als eine Viertelstunde ausgedehnt wird.

Längeres Warten ist nach Abschnitt XI zu vergüten.

II. Bei Eisenbahn-Nachtzügen, d. i. nach 11 Uhr abends bis morgens 5 Uhr zahlt man für Fahrten von den Bahnhöfen in die Stadt und umgekehrt das Doppelte der Tare.

III. Die gleichen Taren wie unter I und II gelten auch für die Fahrten von und zu den Häusern über der Brücke, und zwar einerseits bis nach Neuenheim (dieses mit eingeschlossen) andererseits bis zu Heydweilers Haus, jedoch mit einem Zuschlage von 30 Pfg., mögen 1 oder 4 Personen fahren. Für eine Fahrt bis zum Wirtshause in der Kirchgasse und in die Mönchhoffstraße (das Armitage'sche Institut eingeschlossen) beträgt der Zuschlag 50 Pfg.

IV. Für leichtes Handgepäck wird nichts bezahlt. Schweres Gepäck, z. B. Kisten, Koffer, vergütet man mit 20 Pfg. das Stück. Kinder unter 6 Jahren, wenn sie mit Erwachsenen fahren, werden unentgeltlich mitgenommen.

V. Für Fahrten auf Bälle, ins Theater, Gesellschaften und zu Konzerten zahlt man, ohne Rücksicht auf die Zahl der Personen:

im Stadtbezirke	1 Mk. — Pfg.
von und zu den jenseits der Brücke gelegenen Häusern	1 Mk. 40 Pfg.

Ebenjoviel kostet das Abholen. Nach Mitternacht erhöhen sich die Taren um je 40 Pf.

Für die einfache Fahrt zu dem Friedhof zahlen 1 oder 2 Personen eine Tare von 1 Mk., 3 oder 4 Personen eine solche von 1 Mk. 50 Pfg.; für die Hin- und Rückfahrt findet Vergütung nach der Zeit (Ziffer VII) statt.

VI. Für die einfache Fahrt nach dem Schloßthor oder Schloß zahlen 1 oder 2 Personen eine Tare von 2 Mk. 50 Pfg., 3 oder 4 Personen eine solche von 3 Mk.; für die Hin- und Rückfahrt beträgt die Tare ohne Rücksicht auf die Personenzahl 4 Mk., wobei eine Stunde Aufenthalt miteingerechnet ist.

VII. Alle übrigen Fahrten werden nach der Länge der Zeit bezahlt und zwar:

1 Person	2 Personen	3 Personen	4 Personen
1/4 Std.: 50 Pfg.,	90 Pfg.,	1 Mk. 5 Pfg.,	1 Mk. 20 Pfg.
1 Person	2 Personen	3 und 4 Personen	
1/2 Stunde 1 Mk. — Pfg.	1 Mk. 40 Pfg.	1 Mk. 70 Pfg.	
3/4 " 1 Mk. 50 Pfg.	1 Mk. 80 Pfg.	2 Mk. 20 Pfg.	
1 " 2 Mk. — Pfg.	2 Mk. 20 Pfg.	2 Mk. 60 Pfg.	

Jede weitere 1/4 Stunde kostet: } für 1 und 2 Personen (zusammen) 50 Pfg.
 } für 3 und 4 " 65 Pfg.

Bei Fahrten außerhalb der Stadt und zwar weiter als 1/4 St. von derselben entfernt, muß, wenn die Droschke leer zurückgeht, für die Zeit der Rückfahrt die Hälfte der Tare vergütet werden. Dies betrifft jedoch nicht die unter I, II, III, VI und VIII geregelten Fahrten.

VIII. Für folgende Fahrten zahlt man, gleichviel ob eine oder mehrere Personen bis zu 4 fahren, als feste Tage:	Einfache Fahrt hin oder zurück		Hin- und Rückfahrt	
	M.	S.	M.	S.
1. Kreuzungsstelle der Schloßstraße und des alten Schloßbergwegs	2	—	2	50
2. Schloß-Hotel (bezüglich des Gepäcks findet IV. Anwendung)	3	30	4	—
3. Molkentur über Schloß oder Klingenteich	5	—	6	—
4. Molkentur über Kanzel (Riesenstein)	5	50	7	—
5. Schloß, Molkentur, Neuhof (Speyererhof)	7	—	9	—
6. Königstuhl	9	—	12	—
7. Hausacker	(f. Abschn. I.)	—	2	—
8. Wolfsbrunnen über Hausacker	3	—	3	50
9. Wolfsbrunnen, Schloß	4	70	5	50
10. Wolfsbrunnen, Schloß, Molkentur	6	50	8	—
11. Wolfsbrunnen, Schloß, Molkentur, Königstuhl	13	—	16	50
11a. Ueber den Wolfsbrunnen, Aufopf, Drachenhöhle, Koblhof, 3 Eichen, Molkentur, n. d. Stadt zurück	—	—	18	—
12. Neuhof (Speyererhof)	5	—	6	—
13. Neuhof, Königstuhl	13	—	16	—
14. Neuhof, Koblhof	13	50	17	—
15. Klingenteich, Molkentur, Blockhaus, Koblhof	12	—	15	—
16. Klingenteich, Molkentur, Blockhaus über die 3 Eichen nach dem Koblhof	—	—	16	—
17. Ueber Klingenteich oder Steigerweg zum Fußpfad nach dem Aussichtsturm auf dem Gaisberg (Hin- und Rückfahrt bei 1 Stunde Aufenthalt)	6	—	8	—
18. Neuhof, Koblhof, Königstuhl	14	50	18	—
19. Terrasse über den Riesenstein (Kanzel)	3	50	4	50
20. Philosophenweg, Girschgasse	—	—	5	25
21. Philosophenweg, Engelswiese, Haarlah	—	—	8	—
22. Zum Wirtschaftsgebäude Philosophenhöh (Hin- und Rückfahrt bei 1 Stunde Aufenthalt)	3	50	4	50
22a. Girschgasse, Aussichtsturm auf dem Michaelsberg, Philosophenweg, alte oder neue Brücke (mit 1/2—1 Stunde Aufenthalt), Hin- und Rückfahrt	—	—	12	—
23. Stift Neuburg	2	40	3	—
24. Schlierbach	2	40	3	—
25. Ziegelhausen	2	60	3	80
26. Stifismühle (Hin- u. Rückfahrt bei 1 Std. Aufenthalt)	2	—	3	—
27. Schwegingen, für den ganzen Tag	—	—	12	—
	5	50	8	—
28. Neckargemünd, für den ganzen Tag	—	—	12	—
	5	50	8	—
Erfolgt die Fahrt über die Neckargemünder Eisenbahnbrücke und Ziegelhausen, so erhöht sich die Taxe für die ununterbrochene Fahrt (ohne Aufenthalt) auf				
	—	—	7	—
29. Kimmelsbacherhof (halben Tag) wenn die Fahrt über die Neckargemünder Eisenbahnbrücke und Ziegelhausen geht	6	—	8	—
	—	—	9	—
30. Neckarsteinach, für den ganzen Tag	—	—	14	—
	6	—	9	—
	—	—	—	—
31. Handschuhsheim " " halben "	2	40	3	—
32. Rohrbach	2	50	4	—
33. Wieblingen	2	50	4	—

Bei den Fahrten unter Ziffer 28 und 30 erhöht sich die Taxe um 2 Mark., wenn die Hin- oder Rückfahrt, und um 3 Mk., wenn beide Fahrten über Schloß und Wolfsbrunnen gehen. Bei Fahrten mit Rückfahrt ist, soweit nichts besonderes bestimmt ist,

eine halbe Stunde Aufenthalt an jedem der genannten Orte miteingerechnet. Wo mehrere Halteplätze genannt sind, kann die Aufenthaltszeit auch auf einen Halteplatz vereinigt werden. Bei längerem Aufenthalt sind für jede angefangene $\frac{1}{4}$ Stunde 50 Pfg. weiter zu entrichten.

IX. Hält der Kutscher bei einer nicht in Abschnitt I, II, III, VI und VIII geregelten Fahrt ausnahmsweise die Vergütung nach der Zeit nicht für angemessen, so ist es seine Sache, sofort bei Annahme des Auftrags dafür zu sorgen, daß eine ausdrückliche Uebereinkunft geschlossen wird; andernfalls kann er nie mehr als die Gebühr nach der Zeit beanspruchen.

X. Bei eingetretener Dunkelheit müssen die Droschken mit Laternen beleuchtet sein. Bei einfachen Fahrten (Abschnitt I), so lange nicht die Nachtzeit eintritt, zahlt man hierfür 6 Pfg. für jede Fahrt.

XI. Der Droschkenkutscher muß unverzüglich abfahren, sobald jemand die Droschke genommen oder bestellt hat.

Er ist verpflichtet, 6 Minuten ohne Vergütung zu warten; wird er länger aufgehalten, so sind für jede angefangene Viertelstunde 50 Pfg. zu entrichten.

XII. Der Kutscher darf kein Trinkgeld fordern; auf Verlangen muß er beim Ein- und Aussteigen die Uhr vorzeigen.

XIII. Ueberrretungen wolle man unter Angabe der Droschken-Nummer bei dem Bezirksamte oder bei dem nächsten Schutzmann anzeigen.

L. Dienstmanns-Ordnung vom 21. November 1872, nebst Tarif.

§ 1. Wer als Lohndiener, Dienstmann u. dgl., sei es selbstständig, für eigene Rechnung oder als Gehilfe eines solchen, oder als Angestellter, oder als Teilhaber eines sog. Dienstmanns-Instituts seine Arbeiten und Leistungen auf öffentlichen Plätzen und Straßen anbieten will, hat hiervon dem Bezirksamte Anzeige zu erstatten (§ 3 der V.-V. zur G.-O.).

Zulassung zum Gewerbebetrieb ist allen denjenigen zu verweigern, in deren Verhalten und persönlichen Verhältnissen begründete Beforgnis zu finden ist, daß sie diesen Gewerbebetrieb zur Gefährdung der öffentlichen Sicherheit und Ordnung mißbrauchen werden (§ 4 Absatz 2 der V.-V. zur G.-O.).

Die Lohndiener (Fremdenführer) haben sich auch über ihre Befähigung auszuweisen, insbesondere ist auf einige Kenntnis der französischen Sprache zu sehen.

§ 2. Wer das Dienstmanns- oder Lohndiener-Gewerbe zc. selbst und für eigene Rechnung betreiben will, hat zugleich durch bare Einlegung in die hiesige Sparkasse und Hinterlegung des Sparkassenbuches in der Gemeinde-Depositur eine Kaution von 350 Mk. zu stellen. Die Unternehmer eines Instituts haben ebenfalls eine Kaution zu entrichten, deren Größe jeweils nach Anhörung des Stadtrates vom Bezirksamte bestimmt wird. Dieselben haben mit der Kautionsbestellung zugleich eine Urkunde auszustellen, in welcher sie für allen Schaden, welchen ihre Gehilfen, Angestellten oder Teilhaber verursachen und für welchen nach dem Gesetze die letzteren zu haften haben, sich persönlich haftbar erklären.

§ 3. Wer das Gewerbe eines Dienstmanns oder Lohndieners in Person betreibt, erhält vom Bezirksamte eine Nummer angewiesen und hat einen damit versehenen Metallschild auf der linken Seite der Brust zu tragen. Zugleich ist nach näherer Vorschrift des Bezirksamts an der Kopfbedeckung die Bezeichnung „Dienstmann“ bezw. „Lohndiener“ anzubringen.

Den Dienstmanns-Instituten kann von dem Bezirksamte der ausschließliche Gebrauch besonderer, näher zu bestimmender Abzeichen gestattet werden, und ist dann das Tragen derselben allen Dienstmännern, welche nicht zu dem Institut gehören, untersagt.

§ 4. Die Dienstmänner zc. haben sich gegen das Publikum willig und aufständig zu benehmen und sich jeder Zudringlichkeit zu enthalten.

§ 5. Den Dienstmännern zc., bezw. ihren Vorstehern, ist im allgemeinen die Wahl des Standortes freigestellt, vorbehaltlich der Befugnis der Polizeibehörde, ihnen die zur Verhütung von Kollisionen und Störungen erforderlichen Weisungen zu erteilen, welchen sie unweigerlich Folge zu leisten haben.

§ 6. Von jedem Dienstmann wird angenommen, daß er allen in dem amtlich genehmigten Tarif bezeichneten Arten von Arbeiten und Diensten um die dort aufge-

stetsten Gebühren sich unterziehe. Er hat jeder hierauf bezüglichen Aufforderung alsbald Folge zu leisten, wenn er nicht bereits anderwärts bestellt ist. Das Anbieten von Führerdiensten an Fremde, welche die hiesige Gegend oder hiesigen Sehenswürdigkeiten betrachten wollen, ist nur den Lohnbedienten (Fremdenführern) gestattet.

§ 7. Jeder Dienstmann zc. hat ein Exemplar dieser Ordnung, sowie des Gebührentarifs stets bei sich zu führen und auf Verlangen den Bestellern, sowie dem Polizeipersonal vorzuzeigen.

Tarif.

I. Für bestimmte Gänge.

	I.		II.	
	bis 5 Kilogramm Handgepäck	mit 25 Kilogramm Handgepäck	M.	℔
1) Im Innern der Stadt mit dem Hauptbahnhofe, dem neuen akademischen Spital, der Diemer'schen Brauerei, dem vorm. Jäger'schen Bierkeller (Klingenteich) und ehemaligen Metz'schen Kunstsammlung als Grenzpunkten, sowie vom Bahnhof bis zum Professor Hofman'schen Haus (Alte Bergheimerstraße) und der Keller'schen Fabrik	—	20	—	35
2) Vom Innern der Stadt bis zu den zwei letztgenannten Punkten, sowie dem Schloßberg (oberhalb der Diemererei)	—	35	—	50
3) Vom Innern der Stadt nach der Gasfabrik und dem Friedhofe	—	45	—	60
4) Vom Bahnhof nach den zwei letztgenannten Punkten	—	30	—	40
5) Vom Innern der Stadt nach Neuenheim, Hirschgasse und Heydweilers Haus	—	50	—	70
6) Vom Bahnhof nach den zwei letztgenannten Punkten, sowie nach dem Schloßberge	—	60	—	80
7) Nach dem Schlosse	—	70	1	—
8) Nach Alberts Hotel oder dem Schießhause	—	80	1	10
9) Nach der Mollenkur oder dem Wolfsbrunnen	1	—	1	40
10) Nach dem Reuthof über die Kanzel	1	40	1	70
11) Nach dem Königstuhl oder Heiligenberg	2	40	3	—
12) Nach Handschuhsheim, Kirchheim, Ziegelhausen, Wieblingen oder Rohrbach	1	—	1	40

§ 8. Uebertretungen dieser Bestimmungen werden an Geld bis zu 150 Mk. bestraft.

Deftere Bestrafungen der Art oder ein fortgesetztes, zuchtloses und unwürdiges Verhalten können die Unterjagung und nötigenfalls polizeiliche Einstellung des Gewerbebetriebes zur Folge haben (§ 4 Abs. 3 der V.-V. z. G.-D.).

Wird Rückverbringung, Rückantwort oder Rückbegleitung verlangt, so ist die Hälfte der Taxe und zwar wenn das Gepäck nicht zurückgebracht wird, der einfachen Taxe von Kolonne I. mehr zu entrichten; für etwaige Wartezeit ist Abschnitt IV. Ziff. 3 maßgebend. Beträgt das Gewicht des Gepäcks über 25 Kilogramm, so ist die Hälfte der in Kolonne II. angegebenen Taxe mehr zu bezahlen; für Lasten von über 50 Kilogramm ist, wenn sie im Handkarren gefahren werden, die doppelte Taxe zu bezahlen; mehr kann bei bedeutenden Lasten nur auf Grund ausdrücklicher vorheriger Uebereinkunft verlangt werden (Abschn. IV. 3. 1).

Ist das Gepäck Stockwerke hinauf- oder hinunterzutragen, so kommen per Stück und Stockwerk 5 Pfg. in Anschlag; Handgepäck bis zu 25 Kilogramm ist ohne besondere Vergütung hinauf- und hinabzutragen.

Wird der Dienstmann zu den Gängen unter 5, 7—12 als Führer benützt, so hat er, einen einständigen Aufenthalt an Ort und Stelle eingerechnet, 30 Pfg. weiter zu beziehen. Bei längerem Aufenthalte sind für jede angefangene halbe Stunde weitere 30 Pfg. zu entrichten.

II. Für bestimmte Zeiten.

	ohne Gerätschaften		mit Gerätschaften	
	M.	℔	M.	℔
1) Für einen Tag (zu 10 Stunden gerechnet)	3	—	3	80
2) „ einen halben Tag (zu 5 Stunden gerechnet)	1	80	2	30
3) „ eine Stunde	—	40	—	50
4) „ eine halbe Stunde	—	25	—	30

III. Für bestimmte Dienstleistungen.

	M. §
1) Wasserpumpen oder Holztragen, per Stunde	— 45
2) Holztragen:	
1 Ster ungemachtes Holz von der Straße in das Haus zu tragen und aufzuheben	— 25
1 Ster gespaltenes Holz:	
a) in das untere Stockwerk zu tragen	— 35
b) für ein Stockwerk hinauf oder hinunter	— 50
c) für jedes weitere Stockwerk hinauf oder hinunter	— 20
d) Aufheben	— 20
3) Kohlentragen:	
in den unteren Stock, per Centner	— 5
für jede Treppe hinauf oder hinunter, per Centner weiter	— 3
Kohlen von der Straße in den Keller werfen, per Centner	— 2
in den Hof tragen und von da in den Keller werfen, per Centner	— 5
wobei stets dem Dienstmann die Verpflichtung erwächst, die Straße und den Hof, wo die Kohlen gelegen, zu schwenken und zu kehren.	
4) Transport:	
a) eines Flügels	3 45
b) eines Klaviers oder Pianinos	2 60
5) Kranke zu fahren:	
in besonders hierzu eingerichteten Wagen, die Stunde	— 50
eine halbe Stunde weiter	— 20
eine Stunde weiter, je	— 35
einen einzelnen Weg in der Stadt, im Umkreise von Abteilung 1, 1	— 30
6) Geschäftsfreisende zu führen mit Mustern:	
eine Stunde	— 70
zwei Stunden	1 —
drei und mehr Stunden, per Stunde	— 45

IV. Bemerkungen.

1. Verrichtungen, für welche eine Gebühr im Tarife nicht festgesetzt ist, sind in der Regel nach der Zeit (Abschn. II) zu vergüten. Hält der Dienstmann in einem einzelnen Falle diese Vergütung nicht für angemessen, so hat er sofort bei Annahme des Auftrags dafür zu sorgen, daß ein ausdrückliches Uebereinkommen abgeschlossen wird; andernfalls kann er nicht mehr, als die Gebühr nach der Zeit beanspruchen. Hierbei wird der Bruchteil einer Stunde unter 30 Minuten für eine halbe Stunde, über 30 Minuten für eine ganze Stunde gerechnet.

2. Wird ein Dienstmann zur Uebernahme einer Bestellung zu dem Besteller in dessen Wohnung oder sonst wohin geholt, so ist hierfür eine Taxe von 10 Pfg. zu entrichten. Erfolgt sodann eine Bestellung nicht, so hat der Dienstmann weitere 10 Pfg. anzuspochen.

3. Auf einen Auftrag, welcher nicht sogleich erteilt wird (2), haben die Dienstmänner 5 Minuten lang unentgeltlich zu warten, ebensolang auf Rückantwort. Werden sie länger aufgehalten, so sind ihnen von $\frac{1}{4}$ zu $\frac{1}{4}$ Stunde weitere 10 Pfg. zu entrichten; die begonnene Viertelstunde wird für voll gerechnet.

4. Die Dienste der Dienstmänner können in den Monaten April bis einschließlich September nur von morgens 7 Uhr bis abends 8 Uhr und in den Monaten Oktober bis einschließlich März nur von morgens 7 Uhr bis abends 7 Uhr zur einfachen Taxe in Anspruch genommen werden; außer dieser Zeit ist in den Monaten April bis September bis abends 10 Uhr, in den Monaten Oktober bis März bis abends 9 Uhr die Hälfte der Taxe mehr, von da an die doppelte Taxe zu entrichten.

5. Anforderungen von Trinkgeldern sind den Dienstmännern strengstens untersagt.

M. Den Geschäftsbetrieb der Fremdenführer, Lohndiener u. betr.

Ortspolizeiliche Vorschrift vom 30. Januar 1874.

§ 1. Den Fremdenführern, Lohndienern, Hotelwerkern, Portiers und allen Personen ähnlichen Gewerbebetriebes ist es unbedingt untersagt, zur Ausübung ihres Gewerbebetriebes das Gebiet der Bahnhöfe zu betreten. Alle früher an einzelne dieser Personen erteilte Berechtigungen treten außer Kraft.

§ 2. Die Omnibus-Kondukteure dürfen sich bei Ankunft der Züge nicht mehr von ihren Schlägen entfernen und überhaupt die den Omnibussen gestellten Linien nicht überschreiten.

§ 3. Uebertretungen werden an Geld bis zu 150 M. bestraft (§ 134a P. St. G. B.). Bei Wiederholungen erfolgt Unterjagung und nötigenfalls polizeiliche Einstellung des Gewerbebetriebes.

§ 4. Bezüglich der Dienstmänner und Droschkentrittscher bleiben die geltenden Bestimmungen in Kraft.

Tax-Ordnung für die geprüften Fremdenführer
vom 15. Januar 1875.

I. Taxen für die Umgebung der Stadt:

Auf das Schloß	1 Mt. 40 Pfg.
" Schloß und Moltentur	2 " 30 "
" Rondell, Kiesenstein, Kanzel, Moltentur und Schloß	3 " 10 "
" Schloß und Wolfsbrunnen	2 " 30 "
" den Königstuhl	3 " — "
" Philosophenweg	1 " 75 "
" Speyererhof (Neuhof)	2 " 30 "
" Schloß, Moltentur, Königstuhl, Felsenmeer, Wolfsbrunnen	6 " — "

II. Taxen für die Stadt selbst:

Für den ganzen Tag (10 Stunden)	3 M — S
" halben Tag (bis zu 5 Stunden)	1 " 80 "
" eine Stunde	— " 70 "
" volle zwei Stunden bis zu einem halben Tag	1 " 40 "

Bei den Taxen unter I. ist eine angemessene Wartezeit und der Rückweg inbegriffen. Leichtes Handgepäck hat der Fremdenführer ohne besondere Vergütung zu tragen.

N. Tax-Ordnung für die Eselsvermieter.

Ortspolizeiliche Vorschrift vom 25. Juni 1884.

	M. S.
1) Nach dem Schlosse über die neue Schloßstraße	1. —
2) Dahin und zurück	1. 50
3) Nach dem Schlosse über den Schloßbergweg	— 70
4) Nach der Moltentur durch das Klingenteich	1. 50
5) Dahin und zurück	2. 50
6) Nach der Moltentur über das Schloß	2. —
7) Denselben Weg mit halbständigem Aufenthalt auf dem Schlosse	2. 50
8) Nach der Moltentur über das Schloß und zurück	3. —
9) Durch das Klingenteich nach der Moltentur und zurück bis auf das Schloß	2. 50
10) Nach der Kanzel beim Kiesenstein	1. —
11) Dahin und zurück	1. 50
12) Nach dem Speyererhof	2. 50
13) Dahin und zurück	3. 50
14) Nach dem Königstuhl	3. —
15) Dahin und zurück	4. —
16) Nach dem Königstuhl und zurück über das Felsenmeer, Wolfsbrunnen und Schloß zur Stadt	6. —
17) Nach dem Gaisbergturm	3. —
18) Dahin und zurück	4. —
19) Nach dem Wolfsbrunnen über das Schloß	2. 50
20) Dahin und zurück	3. 50
21) Ueber die Hirschgasse und Philosophenweg bis zur Philosophenhöh	3. —
22) Ueber die Hirschgasse und Philosophenweg nach Neuenheim	3. 50
23) Nach dem Heiligenberg bis zur Klostersruine	4. —
24) Dahin und zurück	6. —
25) Nach dem Kohlhof	4. 50
26) Dahin und zurück	6. —

Bei den Hin- und Rückwegen ist eine halbstündige Wartezeit inbegriffen; für längere Wartezeit können als Vergütung 20 Pfg. per Viertelstunde beansprucht werden.

Bei sämtlichen Touren bildet das Klingenthor den Abgangspunkt.

Für andere Wege als die oben verzeichneten ist besondere Uebereinkunft zu treffen.

Uebertretungen dieser Vorschrift werden auf Grund des § 134 a des P.-St.-G.-B. mit Geld bis zu 50 Mark bestraft.

VII. Rechtsverhältnisse der gewerblichen Arbeiter und der Dienstboten.

A. Gewerbliche Arbeiter.

I. Allgemeine Verhältnisse.

§ 105. Die Festsetzung der Verhältnisse zwischen den selbstständigen Gewerbetreibenden und den gewerblichen Arbeitern ist, vorbehaltlich der durch Reichsgesetz begründeten Beschränkungen Gegenstand freier Uebereinkunft.

Zum Arbeiten an Sonn- und Festtagen können die Gewerbetreibenden die Arbeiter nicht verpflichten. Arbeiten, welche nach der Natur des Gewerbebetriebes einen Aufschub oder eine Unterbrechung nicht gestatten, fallen unter die vorstehende Bestimmung nicht. Welche Tage als Feiertage gelten, bestimmen die Landesregierungen.

§ 107. Personen unter einundzwanzig Jahren dürfen, soweit reichsgesetzlich nicht ein anderes zugelassen ist, als Arbeiter nur beschäftigt werden, wenn sie mit einem Arbeitsbuche versehen sind. Bei der Annahme solcher Arbeiter hat der Arbeitgeber das Arbeitsbuch einzufordern. Er ist verpflichtet, dasselbe zu verwahren, auf amtliches Verlangen vorzulegen und nach rechtmäßiger Lösung des Arbeitsverhältnisses dem Arbeiter wieder auszuhandigen.

Auf Kinder, welche zum Besuche der Volksschule verpflichtet sind, finden vorstehende Bestimmungen keine Anwendung.

§ 111. Bei dem Eintritte des Arbeiters in das Arbeitsverhältnis hat der Arbeitgeber an der dafür bestimmten Stelle des Arbeitsbuches die Zeit des Eintrittes und die Art der Beschäftigung, am Ende des Arbeitsverhältnisses die Zeit des Austrittes und, wenn die Beschäftigung Aenderungen erfahren hat, die Art der letzten Beschäftigung des Arbeiters einzutragen.

Die Eintragungen sind mit Tinte zu bewirken und von dem Arbeitgeber zu unterzeichnen. Sie dürfen nicht mit einem Merkmale versehen sein, welches den Inhaber des Arbeitsbuches günstig oder nachteilig zu kennzeichnen bezweckt.

Die Eintragung eines Urteils über die Führung oder die Leistungen des Arbeiters und sonstige durch dieses Gesetz nicht vorgesehene Eintragungen oder Vermerke in oder an dem Arbeitsbuche sind unzulässig.

§ 113. Beim Abgange können die Arbeiter ein Zeugnis über die Art und Dauer ihrer Beschäftigung fordern.

Dieses Zeugnis ist auf Verlangen der Arbeiter auch auf ihre Führung auszubehnen.

§ 114. Auf Antrag des Arbeiters hat die Ortspolizeibehörde die Eintragung in das Arbeitsbuch und das dem Arbeiter etwa ausgestellte Zeugnis kosten- und stempelfrei zu beglaubigen.

§ 115. Die Gewerbetreibenden sind verpflichtet, die Löhne ihrer Arbeiter bar in Reichswährung auszuzahlen.

Sie dürfen denselben keine Waren kreditieren. Die Verabfolgung von Lebensmitteln an die Arbeiter fällt, sofern sie zu einem die Anschaffungskosten nicht übersteigenden Preise erfolgt, unter die vorstehende Bestimmung nicht; auch können den Arbeitern Wohnung, Feuerung, Landnutzung, regelmäßige Beschäftigung, Arzneien und ärztliche Hilfe, sowie Werkzeuge und Stoffe zu den ihnen übertragenen Arbeiten unter Anrechnung bei der Lohnzahlung verabfolgt werden.

§ 120. Die Gewerbeunternehmer sind verpflichtet, bei der Beschäftigung von Arbeitern unter achtzehn Jahren die durch das Alter derselben gebotene besondere Rücksicht auf Gesundheit und Sittlichkeit zu nehmen.

Sie haben ihren Arbeitern unter achtzehn Jahren, welche eine von der Gemeindebehörde oder vom Staate als Fortbildungsschule anerkannte Unterrichtsanstalt besuchen, hierzu die, erforderlichenfalls von der zuständigen Behörde festzusetzende Zeit zu gewähren. Für Arbeiter unter achtzehn Jahren kann die Verpflichtung zum Be-

suche einer Fortbildungsschule, soweit die Verpflichtung nicht landesgesetzlich besteht, durch Ortsstatut (§ 142) begründet werden.

Die Gewerbeunternehmer sind endlich verpflichtet, alle diejenigen Einrichtungen herzustellen und zu unterhalten, welche mit Rücksicht auf die besondere Beschaffenheit des Gewerbebetriebes und der Betriebsstätte zu thunlichster Sicherheit gegen Gefahr für Leben und Gesundheit notwendig sind. Darüber, welche Einrichtungen für alle Anlagen einer bestimmten Art herzustellen sind, können durch Beschluß des Bundesrats Vorschriften erlassen werden. Soweit solche nicht erlassen sind, bleibt es den nach den Landesgesetzen zuständigen Behörden überlassen, die erforderlichen Bestimmungen zu treffen.

§ 120 a. Streitigkeiten der selbständigen Gewerbetreibenden mit ihren Arbeitern, die auf den Antritt, die Fortsetzung oder Aufhebung des Arbeitsverhältnisses, auf die gegenseitigen Leistungen aus denselben, auf die Erteilung oder den Inhalt der Arbeitsbücher oder Zeugnisse sich beziehen, sind, soweit für diese Angelegenheiten besondere Behörden bestehen, bei diesen zur Entscheidung zu bringen.

Insoweit solche Behörden nicht bestehen, erfolgt die Entscheidung durch die Gemeindebehörde. Gegen diese Entscheidung steht die Berufung auf den Rechtsweg binnen zehn Tagen offen; die vorläufige Vollstreckung wird durch die Berufung nicht aufgehalten.

Durch Ortsstatut (§ 142) können an Stelle der gegenwärtig hierfür bestimmten Behörden Schiedsgerichte mit der Entscheidung betraut werden. Dieselben sind durch die Gemeindebehörden unter gleichmäßiger Zuziehung von Arbeitgebern und Arbeitern zu bilden.

II. Verhältnisse der Gesellen und Gehilfen.

§ 121. Gesellen und Gehilfen sind verpflichtet, den Anordnungen der Arbeitgeber in Beziehung auf die ihnen übertragenen Arbeiten und auf die häuslichen Einrichtungen Folge zu leisten; zu häuslichen Arbeiten sind sie nicht verbunden.

§ 122. Das Arbeitsverhältnis zwischen den Gesellen oder Gehilfen und ihren Arbeitgebern kann, wenn nicht ein anderes verabredet ist, durch eine jedem Teile freistehende, vierzehn Tage vorher erklärte Aufkündigung gelöst werden.

§ 123. Vor Ablauf der vertragmäßigen Zeit und ohne Aufkündigung können Gesellen und Gehilfen entlassen werden:

1. wenn sie bei Abschluß des Arbeitsvertrages den Arbeitgeber durch Vorzeigung falscher oder verfälschter Arbeitsbücher oder Zeugnisse hintergangen oder ihn über das Bestehen eines anderen, sie gleichzeitig verpflichtenden Arbeitsverhältnisses in einen Irrtum versetzt haben;
2. wenn sie eines Diebstahls, einer Entwendung, einer Unterschlagung, eines Betruges oder eines lieberlichen Lebenswandels sich schuldig machen;
3. wenn sie die Arbeit unbefugt verlassen haben oder sonst den nach dem Arbeitsvertrage ihnen obliegenden Verpflichtungen nachzukommen beharrlich verweigern;
4. wenn sie der Verwarnung ungeachtet mit Feuer und Licht unvorsichtig umgehen;
5. wenn sie sich Thätlichkeiten oder grobe Beleidigungen gegen den Arbeitgeber oder seine Vertreter oder gegen die Familienangehörigen des Arbeitgebers oder seiner Vertreter zu Schulden kommen lassen;
6. wenn sie einer vorsätzlichen und rechtswidrigen Sachbeschädigung zum Nachtheile des Arbeitgebers oder eines Mitarbeiters sich schuldig machen;
7. wenn sie Familienangehörige des Arbeitgebers oder seiner Vertreter oder Mitarbeiter zu Handlungen verleiten oder mit Familienangehörigen des Arbeitgebers oder seiner Vertreter Handlungen begehen, welche wider die Gesetze oder die guten Sitten verstoßen;
8. wenn sie zur Fortsetzung der Arbeit unfähig oder mit einer abführenden Krankheit behaftet sind.

In den unter Nr. 1—7 gedachten Fällen ist die Entlassung nicht mehr zulässig, wenn die zu grunde liegenden Thatsachen dem Arbeitgeber länger als eine Woche bekannt sind.

Inwiefern in den unter Nr. 8 gedachten Fällen dem Entlassenen ein Anspruch auf Entschädigung zustehe, ist nach dem Inhalt des Vertrages und nach den allgemeinen gesetzlichen Vorschriften zu beurteilen.

§ 124. Vor Ablauf der vertragsmäßigen Zeit und ohne Aufündigung können Gesellen und Gehilfen die Arbeit verlassen:

1. wenn sie zur Fortsetzung der Arbeit unfähig werden;
2. wenn der Arbeitgeber oder seine Vertreter sich Thätlichkeiten oder grobe Beleidigungen gegen die Arbeiter oder gegen ihre Familienangehörigen zu schulden kommen lassen;
3. wenn der Arbeitgeber oder seine Vertreter oder Familienangehörige derselben die Arbeiter oder deren Familienangehörige zu Handlungen verleiten oder mit den Familienangehörigen der Arbeiter Handlungen begehen, welche wider die Geseze oder die guten Sitten laufen;
4. wenn der Arbeitgeber den Arbeitern den schuldigen Lohn nicht in der be-
dingenen Weise auszahlt, bei Stücklohn nicht für ihre ausreichende Beschäftigung sorgt, oder wenn er sich widerrechtlicher Uebervorteilungen gegen sie schuldig macht;
5. wenn bei Fortsetzung der Arbeit das Leben oder die Gesundheit der Arbeiter einer erweislichen Gefahr ausgesetzt sein würde, welche bei Eingehung des Arbeitsvertrags nicht zu erkennen war.

In den unter Nr. 2 und 3 gedachten Fällen ist der Austritt aus der Arbeit nicht mehr zulässig, wenn die zu Grunde liegenden Thatsachen dem Arbeiter länger als eine Woche bekannt sind.

§ 125. Ein Arbeitgeber, welcher einen Gesellen oder Gehilfen verleitet, vor rechtmäßiger Beendigung des Arbeitsverhältnisses die Arbeit zu verlassen, ist dem früheren Arbeitgeber für den dadurch entstehenden Schaden als Selbstschuldner mitverantwortlich. In gleicher Weise haftet ein Arbeitgeber, welcher einen Gesellen oder Gehilfen annimmt oder behält, von dem er weiß, daß derselbe einem anderen Arbeitgeber zur Arbeit noch verpflichtet ist.

III. Lehrlingsverhältnisse.

§ 126. Der Lehrherr ist verpflichtet, den Lehrling in den bei seinem Betriebe vorkommenden Arbeiten des Gewerbes in der durch den Zweck der Ausbildung gebotenen Reihenfolge und Ausdehnung zu unterweisen. Er muß entweder selbst oder durch einen geeigneten, ausdrücklich dazu bestimmten Vertreter die Ausbildung des Lehrlings leiten. Er darf dem Lehrling die zu seiner Ausbildung und zum Besuche des Gottesdienstes an Sonn- und Festtagen erforderliche Zeit und Gelegenheit durch Verwendung zu anderen Dienstleistungen nicht entziehen. Er hat den Lehrling zur Arbeitsamkeit und zu guten Sitten anzuhalten und vor Ausschweifungen zu bewahren.

§ 127. Der Lehrling ist der väterlichen Zucht des Lehrherrn unterworfen. Demjenigen gegenüber, welcher an Stelle des Lehrherrn seine Ausbildung zu leiten hat, ist er zur Folgsamkeit verpflichtet.

§ 128. Das Lehrverhältnis kann, wenn eine längere Frist nicht vereinbart ist, während der ersten vier Wochen nach Beginn der Lehrzeit durch einseitigen Rücktritt aufgelöst werden. Eine Vereinbarung, wonach diese Probezeit mehr als drei Monate betragen soll, ist nichtig.

Nach Ablauf der Probezeit kann der Lehrling vor Beendigung der verabredeten Lehrzeit entlassen werden, wenn einer der im § 123 vorgesehenen Fälle auf ihn Anwendung findet.

Von seiten des Lehrlings kann das Lehrverhältnis nach Ablauf der Probezeit aufgelöst werden:

1. wenn einer der in § 124 unter Nr. 1, 3 bis 5 vorgesehenen Fälle vorliegt;
2. wenn der Lehrherr seinen gesetzlichen Verpflichtungen gegen den Lehrling in einer die Gesundheit, die Sittlichkeit oder die Ausbildung des Lehrlings gefährdenden Weise vernachlässigt, oder das Recht der väterlichen Zucht mißbraucht, oder zur Erfüllung der ihm vertragsmäßig obliegenden Verpflichtungen unfähig wird.

Der Lehrvertrag wird durch den Tod des Lehrlings aufgehoben. Durch den Tod des Lehrherrn gilt der Lehrvertrag als aufgehoben, sofern die Aufhebung innerhalb vier Wochen geltend gemacht wird.

§ 129. Bei Beendigung des Lehrverhältnisses hat der Lehrherr dem Lehrling unter Angabe des Gewerbes, in welchem der Lehrling unterwiesen worden ist, über die Dauer der Lehrzeit und die während derselben erworbenen Kenntnisse und Fertigkeiten

tigkeiten, sowie über sein Betragen ein Zeugnis auszustellen, welche von der Gemeindebehörde kosten- und stempelfrei zu beglaubigen ist.

An Stelle dieser Zeugnisse können, wo Innungen oder andere Vertretungen der Gewerbetreibenden bestehen, die von diesen ausgestellten Lehrbriefe treten.

§ 130. Verläßt der Lehrling in einem durch dies Gesetz nicht vorgesehenen Falle ohne Zustimmung des Lehrherrn die Lehre, so kann letzterer den Anspruch auf Rückkehr des Lehrlings nur geltend machen, wenn der Lehrvertrag schriftlich geschlossen ist. Die Polizeibehörde kann in diesem Falle auf Antrag des Lehrherrn den Lehrling anhalten so lange in der Lehre zu verbleiben, als durch gerichtliches Urteil das Lehrverhältnis nicht für aufgelöst erklärt ist. Der Antrag ist nur zulässig, wenn er binnen einer Woche nach dem Austritte des Lehrlings gestellt ist. Im Falle der Weigerung kann die Polizeibehörde den Lehrling zwangsweise zurückführen lassen, oder durch Androhung von Geldstrafe bis zu 50 Mark oder Haft bis zu fünf Tagen zur Rückkehr ihn anhalten.

§ 131. Wird von dem Vater oder Vormund für den Lehrling, oder, sofern der letztere großjährig ist, von ihm selbst dem Lehrherrn die schriftliche Erklärung abgegeben, daß der Lehrling zu einem anderen Gewerbe oder anderen Berufe übergehen werde, so gilt das Lehrverhältnis, wenn der Lehrling nicht früher entlassen wird, nach Ablauf von vier Wochen als aufgelöst. Den Grund der Auflösung hat der Lehrherr in dem Arbeitsbuche zu vermerken.

Binnen neun Monaten nach der Auflösung darf der Lehrling in demselben Gewerbe von einem anderen Arbeitgeber ohne Zustimmung des früheren Lehrherrn nicht beschäftigt werden.

§ 132. Erreicht das Lehrverhältnis vor Ablauf der verabredeten Lehrzeit sein Ende, so kann von dem Lehrherrn oder von dem Lehrling ein Anspruch auf Entschädigung nur geltend gemacht werden, wenn der Lehrvertrag schriftlich geschlossen ist. In den Fällen des § 128 Absatz 1 und 4 kann der Anspruch nur geltend gemacht werden, wenn dieses in dem Lehrvertrag unter Festsetzung der Art und Höhe der Entschädigung vereinbart ist.

Der Anspruch auf Entschädigung erlischt, wenn er nicht innerhalb 4 Wochen nach Auflösung des Lehrverhältnisses im Wege der Klage oder Einrede geltend gemacht ist.

§ 133. Ist von dem Lehrherrn das Lehrverhältnis aufgelöst worden, weil der Lehrling die Lehre unbefugt verlassen hat, so ist die von dem Lehrherrn beanspruchte Entschädigung, wenn in dem Lehrvertrage ein anderes nicht ausbedungen ist, auf einen Betrag festzusetzen, welcher für jeden auf den Tag des Vertragsbruches folgenden Tag der Lehrzeit, höchstens aber für sechs Monate, bis auf die Hälfte des in dem Gewerbe des Lehrherrn den Gesellen oder Gehilfen ordnungsmäßig gezahlten Lohnes sich belaufen darf.

Für die Zahlung der Entschädigung sind als Selbstschuldner mitverantwortlich der Vater des Lehrlings sowie derjenige Arbeitgeber, welcher den Lehrling zum Verlassen der Lehre verleitet oder welcher ihn in Arbeit genommen hat, obwohl er wußte, daß der Lehrling zur Fortsetzung eines Lehrverhältnisses noch verpflichtet war. Hat der Entschädigungsberechtigte erst nach Auflösung des Lehrverhältnisses von der Person des Arbeitgebers, welcher den Lehrling verleitet oder in Arbeit genommen hat, Kenntnis erhalten, so erlischt gegen diese der Entschädigungsanspruch erst, wenn derselbe nicht innerhalb vier Wochen nach Erhaltener Kenntnis geltend gemacht ist.

Ortsstatut.

Auf Grund des §§ 120, Absatz 2 und 142 der Gewerbeordnung und im Hinblick auf §§ 134 und 161 der bad. Vollzugsverordnung zur Gewerbeordnung, sowie nach Ansicht des § 7 der Städteordnung wird festgesetzt:

§ 1. Die Arbeiter jeder Art — Gesellen, Gehilfen, Lehrlinge —, welche aus der Volksschule entlassen und in Gewerbebetrieben der in § 2 gedachten Art beschäftigt sind, sind bis zur Erreichung des 18. Lebensjahres verpflichtet, die Gewerbebeschule zu besuchen, sofern sie nicht schon vorher die vorgeschriebenen drei Jahresklassen ordnungsmäßig durchlaufen und ein Abgangszeugnis erhalten haben. Absolviert ein Schüler die drei Jahresklassen schon vor Erreichung des 18. Lebensjahres, so hat er aber während der Meistzeit noch den Zeichen-, resp. Modellier-Unterricht zu besuchen.

§ 2. Die Vorschrift des § 1 findet auf alle Arbeiter Anwendung, welche in den Betrieben folgender Gewerbeunternehmer beschäftigt sind:

Bautechniker,	Gürtler,	Maler,	Schreiner
Bildhauer,	Gypfer,	Maschinenbauer,	Steinhauer,
Buchbinder,	Hafner,	Maurer,	Tapezierer,
Drechsler,	Installateure,	Mechaniker,	Tüncher,
Flaschner,	Küfer,	Ofenfeger,	Vergolder,
Glafer,	Kupferschmiede,	Schlosser,	Wagner und
Goldarbeiter,	Lithographen,	Schmiede,	Zimmerleute.
Graveure,			

§ 3. Arbeiter der in § 2 gedachten Art können vom Gewerbeschulrat aus der Gewerbe- oder Fortbildungsschule überwiesen werden, wenn sich im Laufe ihres Schulbesuches herausstellt, daß sie die erforderlichen Vorkenntnisse nicht besitzen.

§ 4. Solchen Arbeitern, welche nicht in einem Gewerbebetriebe nach § 2 beschäftigt, aber aus der Volksschule entlassen sind und das 18. Lebensjahr noch nicht erreicht haben, sowie allen fortbildungsschulpflichtigen Schülern steht, sofern diese Arbeiter, bezw. Schüler die zum Besuche der Gewerbe- oder Fortbildungsschule erforderlichen, durch eine Prüfung nachzuweisenden Vorkenntnisse besitzen, der Eintritt in die Gewerbe- oder Fortbildungsschule beim Beginn eines Semesters frei. Sie haben den Stundenplan der Anstalt pünktlich zu beachten. Der Austritt vor Vollendung des jeweiligen Jahreskurses ist nicht gestattet.

§ 5. Solange ein Arbeiter die Gewerbe- oder Fortbildungsschule besucht, ist er vom Besuche des gesetzlichen Fortbildungsunterrichts entbunden.

§ 6. In außerordentlichen Fällen kann der Gewerbe- oder Fortbildungsschulrat auf ein gut begründetes schriftliches Gesuch vom Besuche der Gewerbe- oder Fortbildungsschule oder einzelner Fächer derselben dispensieren.

§ 7. Alle Schüler der Gewerbe- oder Fortbildungsschule haben die durch den Gewerbe- oder Fortbildungsschulrat aufzustellende Schulordnung pünktlich zu beobachten.

§ 8. Jeder Schüler hat für jedes Jahr des Besuches der Gewerbe- oder Fortbildungsschule 7 Mark Schulgeld zu bezahlen.

Das Schulgeld wird in Halbjahresraten jeweils am Anfang des Semesters oder im Falle des Eintritts in die Schule während des Semesters sofort beim Eintritt zum Voraus erhoben.

§ 9. Ist ein Schüler dürftig und würdig, so kann ihm der Gewerbe- oder Fortbildungsschulrat auf entsprechendem Nachweis das Schulgeld nachlassen. Ebenso werden ihm erforderlichenfalls die nötigen Schulmittel aus der Kasse der Anstalt oder einer Stiftung angeschafft.

§ 10. Die Arbeitgeber und Lehrmeister sind verpflichtet, ihren in die Anstalt — wenn auch freiwillig — eingetretenen Arbeitern den Besuch der Schule nach Maßgabe dieses Statuts zu gestatten und ihnen die hierzu nötige Zeit zu gewähren.

§ 11. Zuwiderhandlungen gegen das Statut seitens der Arbeitgeber oder der Gewerbe- oder Fortbildungsschüler werden, soweit nicht gegen letztere auf Grund der landesherrlichen Verordnung vom 16. Juli 1869 disciplinär eingeschritten wird, nach Maßgabe der bestehenden Gesetzesbestimmungen (§ 147 a G.-O. § 71 a B.-Str.-G.-B.) geahndet.

Dieses Statut trat mit Ostern 1886 in Kraft. Der durch dasselbe eingeführte Zwang zum Besuche der Gewerbe- oder Fortbildungsschule erstreckt sich jedoch blos auf diejenigen jungen Leute, welche an Ostern d. J. oder in der Folge aus der Volksschule entlassen werden, und nicht auf diejenigen, welche bereits in den letzten Jahren aus der Volksschule entlassen wurden, zur Zeit aber das 18. Lebensjahr noch nicht erreicht haben.

B. Gesetz, betreffend die Rechtsverhältnisse der Diensthoten vom 3. Februar 1868.

(Bestimmungen bezüglich des Gewerbes der Wägbeverdingerrinnen vergleiche VI. G.)

§ 1. Der Vertrag zwischen dem Diensthoten und der Dienstherrschafft, wodurch der eine Teil zur Leistung häuslicher oder landwirtschaftlicher Dienste während eines längeren Zeitraums, der andere Teil zur Zahlung eines bestimmten Lohnes, sowie zur Leistung eines angemessenen Unterhalts sich verpflichtet, ist verbindlich abgeschlossen, sobald über die Art der zu übernehmenden Dienste im allgemeinen und über den Betrag des Dienstlohnes Einigung erfolgt ist. Insofern der Inhalt des abgeschlossenen Vertrages nicht abweichende Bestimmungen festsetzt, richten sich die Rechte und Verbindlichkeiten der Vertragsperson nach den folgenden Vorschriften.

§ 3. Die Einhändigung und Annahme eines Hafngeldes gilt als ein Beweis des abgeschlossenen Vertrages. Einseitige Zurückgabe oder Ueberlassung des Hafngeldes löst

den Vertrag nicht auf. Das den Dienstboten etwa gegebene Haftgeld wird auf den Lohn abgerechnet.

§ 3. Für die zu häuslichen Diensten gemieteten Dienstboten beginnt die Dienstzeit am 2. Weihnachtstag, 2. Oftertag, Johannistag, Michaelistag und dauert bis zu dem jeweils nächstfolgenden dieser Tage. Bei der Miete zu Dienstleistungen in der Landwirtschaft gilt der Vertrag für 1 Jahr abgeschlossen und beginnt am 2. Weihnachtstag. Dasselbe gilt bei den Dienstboten, welche sowohl zu landwirtschaftlichen als zu häuslichen Diensten gemietet werden. Bei dem Gebinde monatlicher Zahlung gilt der Vertrag auf die Dauer eines Monats geschlossen.

§ 4. Der Vertrag, welcher bei den auf ein Jahr gemieteten Dienstboten nicht sechs Wochen, bei den auf ein Vierteljahr gemieteten nicht vier Wochen oder bei monatsweise gemieteten Dienstboten nicht 14 Tage vor Ablauf der Dienstzeit gekündigt wird, ist als für die gesetzlich unterstellte Dauer der Dienstzeit stillschweigend erneuert anzusehen.

§ 5. Die Vorschriften der §§ 3 und 4 finden keine Anwendung, wenn abweichende Bestimmungen durch Ortsgebrauch hergebracht sind und dessen Befolgen durch einen Beschluß des Gemeinderats festgestellt und öffentlich bekannt gemacht wurde.

§ 6. Dienstboten haben sich allen, ihren Kräften und dem Inhalte des Dienstvertrages entsprechenden Berrichtungen nach Anordnung der Dienstherrschaft zu unterziehen und sich der Ordnung des Hauses zu unterwerfen. Die Dienstboten sind nicht berechtigt, sich in den ihnen aufgetragenen Berrichtungen vertreten zu lassen. Sie müssen, selbst wenn sie nur zu gewissen Diensten angenommen sind, nötigenfalls und vorübergehend auch anderweite, ihren Verhältnissen nicht unangemessene Berrichtungen nach Anordnung der Dienstherrschaft übernehmen. Für Schaden, welchen der Dienstbote der Herrschaft zufügt, hat er nach Maßgabe der allgemeinen landrechtlichen Bestimmungen über Schadenersatzpflicht Ersatz zu leisten.

§ 7. Die Dienstherrschaft ist verpflichtet zur Leistung des Lohnes und Unterhalts des Dienstboten in Kost und Wohnung, wie solche für Dienstboten der gleichen Art üblich sind. Die Ausbezahlung des Lohnes erfolgt am Ende der Dienstzeit. Wird nach Ablauf der Dienstzeit der Vertrag fortgesetzt, so darf die Zahlung der Hälfte des verfallenen Lohnes um vier Wochen verschoben werden. Das auf die Dauer eines Jahres gemietete Gefinde kann verlangen, daß ihm nach 4 Monaten der Dienstzeit ein Viertel, nach 8 Monaten ein weiteres Viertel des Jahreslohnes ausbezahlt werde.

§ 8. Wird ein Dienstbote ohne eigenes grobes Verschulden krank, so hat die Dienstherrschaft ihn acht Tage lang zu versorgen und die Kosten für den Arzt und die Arzneien zu übernehmen. Sie ist indessen berechtigt, den Kranken in öffentlichen Krankenanstalten unterzubringen.

§ 9. Stirbt ein Dienstbote, so können seine Erben den Lohn nur für die Zeit bis zum Eintritte der Erkrankung fordern. Die Begräbniskosten fallen dem Dienstherrn nicht zur Last.

§ 10. Die Dienstherrschaft ist berechtigt, das Gefinde ohne Aufkündigung sofort zu entlassen:

wegen völliger Unfähigkeit zu den übernommenen Dienstleistungen, sowie wegen Verhinderung an deren Beforgung, insofern solches durch eigenes Verschulden des Dienstboten veranlaßt wurde, oder bei zufälliger Entstehung über 14 Tage andauernde, wegen Untreue, hartnäckigen Ungehorsams, wegen Unstittlichkeit, überhaupt wegen solcher Handlungen, welche nach ihrem Wesen mit dem für das Dienstbotenverhältnis erforderlichen Vertrauen oder mit der häuslichen Ordnung unvereinbarlich sind.

§ 11. Das Gefinde ist befugt, den Dienst ohne Aufkündigung sofort zu verlassen:

wenn der Dienstbote durch schwere Erkrankung zur Fortsetzung des Dienstes unvernünftig ist, wenn die Dienstherrschaft in Gant gerät, wenn sie den Wohnort bleibend verändert oder den Dienstboten nötigen will, längere Reisen in entfernte Gegenden mitzumachen;

wenn sie den Dienstboten mißhandelt, ihm Unstittliches ansinnt oder ihn vor solchen Zumutungen Anderer, die zur Familie gehören oder im Hause regelmäßigen Zutritt haben, nicht schützen konnte oder wollte;

wenn sie dem Dienstboten den Lohn über die Verfallzeit vorenthält oder ihm den nötigen Unterhalt verweigert, sowie überhaupt wegen solcher Handlungen der Dienstherrschaft, welche wie die angeführten, mit den vom Gefinde gegenüber der Herrschaft nach dem Dienstbotenverhältnisse zustehenden Anforderungen unvereinbarlich sind.

§ 12. Der auf länger als ein Vierteljahr abgeschlossene Vertrag kann vor Ablauf

der Dienstzeit mit Frist von sechs Wochen aufgekündigt werden, wenn das Haupt der Familie oder das Mitglied derselben stirbt, für dessen besondere Bedienung das Gefinde gemietet worden ist.

§ 13. Wenn der Diensthote während der Dienstzeit gemäß § 10 entlassen wird oder austritt, so kann er nur nach Maßgabe der Dauer des Vertragsverhältnisses Anspruch auf die Gegenleistungen des Dienstherrn erheben.

Das Gleiche gilt in den Fällen des § 12.

§ 14. Wenn ein Diensthote vertragswidrig den Dienst nicht antritt, unbefugt austritt, oder gemäß § 10, und zwar in Folge eigenen Verschuldens entlassen wird, so kann der Dienstherr, ohne daß eine gerichtliche Auflösung des Vertrags, eine Verzugssetzung oder der Beweis des Eintritts und Betrags des Schadens nötig fällt, statt der Erfüllung des Vertrags eine Entschädigung verlangen oder in Aufrechnung bringen, welche sich auf die Hälfte des Vierteljahreslohnes beläuft. Wenn Diensthoten für landwirtschaftliche Geschäfte in der Zeit vom Juni bis einschließlich Oktober vertragsbrüchig oder entlassen werden, so erhöht sich die Entschädigung auf den vierten Teil des Jahreslohnes.

§ 15. Dem Dienstherrn steht zur Sicherung seiner Entschädigungsforderung gegen den Diensthoten an der in seiner Wohnung eingebrachten Habe desselben, mit Ausnahme der zum täglichen Gebrauch unentbehrlichen Kleidungsstücke, ein Rückbehaltungsrecht zu. Wenn der Dienstherr nicht innerhalb sechs Tagen seine Entschädigungsklage gegen den Diensthoten bei dem zuständigen Richter anhängig macht, oder nicht innerhalb acht Tagen nach Erwirkung eines rechtskräftigen obliegenden Urteils den Zugriff auf die rückbehaltene Habe beantragt, so erlischt das Rückbehaltungsrecht.

§ 16. Wird ein Diensthote von der vertragsschließenden Herrschaft unbefugter Weise nicht angenommen oder vertragswidrig entlassen, oder nimmt er aus Verschulden des Dienstherrn nach § 11 seinen Austritt, so kann er, außer dem Lohne für die abverdiente Zeit, ohne daß eine gerichtliche Auflösung des Vertrages, eine Verzugssetzung oder der Beweis des Eintritts und des Betrags des Schadens nötig fällt, statt der Vertragserfüllung eine Entschädigung verlangen, welche die Hälfte des Vierteljahreslohnes beträgt. Wenn Diensthoten für landwirtschaftliche Geschäfte in der Zeit vom Oktober bis einschließlich Februar nicht angenommen, entlassen werden oder austreten, so erhöht sich die Entschädigung auf den vierten Teil des Jahreslohnes.

§ 17. Bei monatweise vermietetem Gefinde beläuft sich die Entschädigung auf den Betrag des Lohnes für einen halben Monat.

§ 18. Sowohl den Dienstherrn als den Diensthoten bleibt in den Fällen der vorhergehenden §§ vorbehalten, einen höheren Schaden gerichtlich geltend zu machen.

§ 19. Wer einen Diensthoten, der unbefugter Weise den Dienst nicht angetreten hat oder unbefugter Weise aus dem Dienste ausgetreten ist, wesentlich vor Vereingung seiner früher eingegangenen Verbindlichkeiten in ein neues Dienstverhältnis aufnimmt, kann von dem beschädigten Dienstherrn gerichtlich zum Ersatz des durch den Vertragsbruch entstandenen Schadens, soweit solcher nachgewiesen wird, angehalten werden.

§ 20. In Streitigkeiten zwischen Diensthoten und Dienstherrschaft ist die Tagfahrt zur Verhandlung über die Klage mit thunlichster Beschleunigung abzuhalten. Die Tagfahrt darf nur einmal und unter der Voraussetzung, daß ein unabwendbares Hindernis angeführt und bescheinigt sei, verlegt werden. Die Vollstreckung des Urteils wird, ungeachtet eingelegter Rechtsmittel, bei Sicherheitsleistung ohne Aufschub vollzogen.

Gegeben zu Karlsruhe in Unserem Staatsministerium, den 3. Februar 1868.

Friedrich.

Stabel. Jollh.

Auf Sr. Königl. Hoheit höchsten Befehl:
Schreiber.

C. Krankenversicherung der gewerblichen Arbeiter und Diensthoten.

1) Umfang der Krankenversicherungspflicht.

Die Krankenversicherungspflicht tritt hierorts kraft reichs- und landesgesetzlicher sowie ortstatutarischer Vorschrift ein:

1. Für alle in **Fabriken** etc., im **Handwerk** und in sonstigen stehenden **Gewerbebetrieben**, bei **Bauten**, auf **Wersten**, in **Brüchen** und **Gruben**, sowie in solchen Betrieben beschäftigten Personen, in denen **Dampfkessel** oder durch elementare Kraft bewegte **Triebwerke** zur Anwendung kommen.

2. Für in den Betrieben der Post-, Telegraphen- und Eisenbahnverwaltungen zc., beim gewerbsmäßigen **Fuhrwerks-, Schifffahrts-, Flößerei- und Fährbetrieb**, beim gewerbsmäßigen Expeditionsbetrieb zc., sowie:

3. Für die in der **Land- u. Forstwirtschaft** und deren Nebenbetrieben beschäftigten Personen (einschließlich der in solchen Betrieben beschäftigten Dienstboten).

4. Für die häuslichen **Dienstboten**.

Zu den unter Ziffer 1 genannten Personen gehören auch die Handlungsgehilfen und Lehrlinge, sowie die Gehilfen und Lehrlinge in den Apotheken.

Eine Ausnahme von der Versicherungspflicht greift Platz:

- a. Für Personen, deren Beschäftigung ihrer Natur nach eine vorübergehende oder durch Arbeitsvertrag im voraus auf einen Zeitraum von weniger als einer Woche beschränkt ist.
- b. Für Betriebsbeamte und Angestellte, deren Gehalt zc. $6\frac{2}{3}$ Mark für den Arbeitstag übersteigt.
- c. Für die mit festem Gehalt angestellten Betriebsbeamten des Reiches, des Staates oder eines Kommunalverbandes.
- d. Für Personen des Soldatenstandes.

2) Organisation der Krankenversicherung.

Die mit der Einführung des Krankenversicherungsgesetzes vom 15. Juni 1883 ins Leben getretenen drei Ortskrankenkassen haben sich mit 1. Januar 1889 vereinigt zu einer:

Gemeinsamen Ortskrankenkasse Heidelberg.

Unter dieselben fallen sämtliche unter 1—3 oben aufgeführten Personenklassen, falls sie **gegen Gehalt oder Lohn** (wozu auch Pantiemen oder Naturalbezüge gehören, wie Genuß freier Kost zc.) in hiesiger Stadt beschäftigt sind, und nicht einer Fabrikkrankenkasse, einer Innungskrankenkasse oder einer den Anforderungen des § 75 des Krankenversicherungsgesetzes entsprechenden eingeschriebenen oder freien Hilfskasse als Mitglied angehören.

Die ohne Gehalt oder Lohn beschäftigten Gesellen, Gehilfen und Lehrlinge (Volontäre) sowie sämtliche

hauswirtschaftlichen Dienstboten

werden versichert durch die „landesgesetzliche“

Gemeindekrankenversicherung.

Die Ortskrankenkasse gewährt als Unterstützung:

1. für die Dauer von 13 Wochen: freie ärztliche Behandlung, freie Arznei und bei Erwerbslosigkeit ein Krankengeld,
2. eine Wöchnerinnenunterstützung für die Dauer von 3 Wochen,
3. ein Sterbegeld.

Die Gemeindeversicherung gewährt weder Krankengeld oder Wöchnerinnenunterstützung oder Sterbegeld.

Das **Recht zum Beitritt** zur Ortskrankenkasse steht nach § 8 des Kassenstatuts neben anderen Personenklassen besonders den in der sog. Hausindustrie thätigen Personen sowie auch den **Besitzern** von Gewerbebetrieben und Handlungsgeschäften zu, deren nicht reduzierter Einkommenssteueranschlag 2000 Mark nicht übersteigt.

3) Pflichten der Arbeitgeber (Dienstherrschaften) und Folgen etwaiger Verschümmis derselben.

a. Der § 49 des Krankenversicherungsgesetzes bestimmt:

„Die Arbeitgeber haben jede von ihnen beschäftigte versicherungspflichtige Person, für welche die Gemeindekrankenversicherung eintritt, oder welche einer Ortskrankenkasse angehört, spätestens am dritten Tage nach Beginn der Beschäftigung anzumelden und spätestens am dritten Tage nach Beendigung des Arbeitsverhältnisses wieder abzumelden.“

Diese Anmeldepflicht erstreckt sich auch auf die einer Hilfs- oder Innungskasse zc. angehörenden Personen.

Bei Verschümmis der Anmeldung ist der Arbeitgeber nach § 50 des Gesetzes verpflichtet, der Ortskrankenkasse oder der Gemeindeversicherung alle Aufwendungen zu erstatten, welche dieselben zur Unterstützung einer vor

der Anmeldung erkrankten Person gemacht haben. Außerdem trifft den Säumigen nach § 82 des Gesetzes eine Geldstrafe bis zu 20 Mark.

Die **Meldestelle** befindet sich für die Ortskrankenkasse im Rathausneubau (Gingang Hirschstraße), für die Gemeindefrankenversicherung bei Großh. Paßbureau (Großh. Bezirksamt Hauptstraße 209).

b. Die §§ 51—53 des Gesetzes bestimmen:

§ 51. Die Arbeitgeber sind verpflichtet, die Beiträge, welche nach gesetzlicher oder statutarischer Vorschrift für die von ihnen beschäftigten Personen zur Gemeindefrankenversicherung oder zu einer Ortskrankenkasse zu entrichten sind, im voraus, und zwar für die erstere, sofern nicht durch Gemeindebeschluß andere Zahlungsstermine festgesetzt sind, wöchentlich, für die letztere zu den durch Statut festgesetzten Zahlungsterminen einzuzahlen. Die Beiträge sind so lange fortzuzahlen, bis die vorschriftsmäßige Abmeldung (§ 49) erfolgt ist, und für den betreffenden Zeiteil zurückzuerstatten, wenn die abgemeldete Person innerhalb der Zahlungsperiode aus der bisherigen Versicherung ausscheidet.

§ 52. Die Arbeitgeber haben ein Drittel der Beiträge, welche auf die von ihnen beschäftigten versicherungspflichtigen Personen entfallen, aus eigenen Mitteln zu leisten.

§ 53. Die Arbeitgeber sind berechtigt, den von ihnen beschäftigten Personen die Beiträge, welche sie für dieselben einzahlen, soweit sie solche nicht nach § 52 aus eigenen Mitteln zu leisten haben, bei jeder regelmäßigen Lohnzahlung in Abzug zu bringen, soweit sie auf diese Lohnzahlungsperiode anteilsweise entfallen.“

Nach § 80 des Gesetzes ist den Arbeitgebern unter sagt, die Anwendung der Bestimmungen des Krankenversicherungsgesetzes zum Nachteil der Versicherten durch Beiträge (Reglements oder besondere Uebereinkunft) auszuschließen und zu beschränken.

Arbeitgeber, welche den von ihnen beschäftigten, dem Krankenversicherungszwang unterliegenden Personen bei der Lohnzahlung vorzüglich höhere als die nach § 53 zulässigen Beträge in Anrechnung bringen oder dem Verbot des § 80 zuwiderhandeln, werden, sofern nicht nach andern Gesetzen eine härtere Strafe eintritt, mit Geldstrafe bis zu 300 Mark bestraft.

4) Aufsichtsbehörden.

a. Die Aufsicht über die Ortskrankenkasse steht dem Stadtrate bezw. dem Bürgermeisteramte zu.

b. Die über die Gemeindefrankenversicherung dem Großh. Bezirksamt. Deren Verwaltung besorgt die Gemeinde (Stadtrat, Bürgermeisteramt, Gemeindefrankenversicherungskasse).

5) Verwaltung der Ortskrankenkasse.

Dienstraum: Rathausneubau (Gingang von der Hirschstraße) zu ebener Erde.
Geschäftsstunden: Vormittags 9—12 und Nachmittags 3—5 Uhr.

Vorstand der Kasse: I. Vorsitzender: Friedrich Rißhaupt; II. Vorsitzender: Peter Roth; Schriftführer: Eduard Frion.

Außerdem die Herren: J. Kemler, L. Kircher, J. Frank, P. Weiß, M. Weulich, J. Günauer, J. Diesbach, Friedrich Zeeh.

Als Kassenärzte sind thätig für die Stadt Heidelberg mit Schlierbach: Die Vorstände und Assistenten der akademischen Krankenanstalten, insbesondere der Großh. Poliklinik.

Sprechstunde im akademischen Krankenhaus: Vormittags 10½—12 Uhr. Außerdem: Krämergasse No. 24: Dr. Reuter 8—9 Uhr Vormittags, 2—3 Uhr Nachmittags und Banamts-gasse 8: Dr. Hammer 2—3 Uhr Nachmittags.

Kassenbeamter: Friedrich Ege. Meldebeamter: Julius Strehlow. Kassendiener: Wilh. Werner.

VIII. Ortsgebrauch beim Wohnungswechsel.

Bekanntmachung des Bürgermeisteramts.

Zur Berichtigung mehrfach verbreiteter irriger Ansichten bezüglich des Ortsgebrauches beim Wohnungswechsel bringen wir nachstehende Bestimmungen mit dem Bemerkten zur öffentlichen Kenntnis, daß dieselben in allen Fällen zur Anwendung

kommen, bei welchen nicht besondere Vereinbarungen zwischen Vermietern und Mietern getroffen worden sind:

I. Bei den gegen vierteljährig Mietzahlung vermieteten Wohnungen gelten als übliche Zielstage zum Wohnungswechsel:

der 1. Januar, 1. April, 1. Juli und 1. Oktober.

Beginnt das Mietverhältnis im Einzelfalle an einem andern Tage als den soeben angeführten, so gilt dasselbe auf $\frac{1}{4}$ Jahr vom Tage des Beginnes ab eingegangen.

II. Die ordentliche Kündigungsfrist beträgt drei Monate.

Bei den an den üblichen Zieltagen beginnenden Mietverhältnissen kann die Kündigung nur auf ein solches Ziel und muß vor Ablauf des dem letzteren vorausgehenden Zieltages erfolgen. Beträgt in solchen Falle die Miete nur 70 Mark per Jahr oder darunter, so kann die Kündigung aufs Ziel noch vier Wochen vor dem Eintritt des letzteren erfolgen.

III. Sowohl die Vermieter als auch die abgehenden Mieter haben dafür besorgt zu sein, daß die Wohnungen jeweils an dem betreffenden Zielstage, beziehungsweise an dem zunächst darauf folgenden Werttag geräumt werden, damit die neuen Mieter rechtzeitig einziehen können.

IV. Ist bei den auf unbestimmte Zeit vermieteten Wohnungen monatliche Zahlung verabredet, so hat eine Kündigung mindestens 14 Tage vor Ablauf desjenigen Monats zu geschehen, an dessen Schluß der Auszug stattfinden soll, andernfalls die Miete für einen weiteren Monat gültig erscheint. Ist jedoch die Miete auf eine bestimmte Zahl von Monaten abgeschlossen, so fällt eine besondere Kündigung nicht mehr nötig, sondern die Miete erbitigt von selbst auf den vorans bestimmten Termin.

V. Wohnungen, welche von Studierenden der hiesigen Hochschule gemietet werden, gelten mangels anderer Verabredung immer als auf ein Semester gemietet. Soll die Miete auf ein weiteres Semester ausgedehnt werden, so hat eine neue Vereinbarung vor Schluß des begonnenen zu geschehen. Beim Sommer-Semester sind die Studierenden berechtigt, ihre Wohnungen vom 8. April bis Ende August zu benützen und beim Winter-Semester vom 1. Oktober bis Ende März. Mietet ein Studierender eine Wohnung für mehrere Semester, so steht es ihm zu, dieselbe auch während der ganzen dazwischen liegenden Ferien zu benützen.

VI. Im allgemeinen ist bei Mietangelegenheiten den billig erscheinenden Ansprüchen der Beteiligten Rechnung zu tragen und empfiehlt sich z. B. zur Vermeidung von Störungen darauf zu achten, daß bei einem Wohnungswechsel etwaige Ausbesserungen nicht gleichzeitig in mehreren Zimmern, sondern nur in einem nach dem anderen vorgenommen werden, damit solche Wohnungen in ihrem einen Teile doch benutzbar bleiben und rechtzeitig bezogen werden können.

IX. Verbrauchssteuer-Ordnung und Verbrauchssteuer-Tarif für die Stadt Heidelberg.

A. Verbrauchssteuerordnung.

a. Allgemeines.

§ 1. Vom 1. Januar 1886 an wird in hiesiger Stadt zu Gunsten der Stadtkasse eine Verbrauchssteuer nach Maßgabe des angeschlossenen Tarifes, sowie nachstehender Bestimmungen erhoben.

§ 2. Der Verbrauchssteuerbezirk umfaßt die ganze städtische Gemarkung. Die Grenzen desselben sind an geeigneten Orten durch Pfähle kenntlich zu machen, welche die Aufschrift „Verbrauchssteuerbezirk Heidelberg“ und die Bezeichnung der nächsten Erhebungsstelle tragen.

§ 3. Die verbrauchssteuerpflichtigen Gegenstände dürfen nur auf solchen Straßen in die Stadt eingebracht werden, welche an Erhebungsstellen vorüberführen. Die Erhebungsstellen, deren Zahl mindestens fünf betragen muß, werden durch den Stadtrat bestimmt. Die Straßen, welche für die Beförderung verbrauchssteuerpflichtiger Gegenstände gesperrt sind, müssen durch Verbotstafeln kenntlich gemacht werden, welche die nächste Erhebungsstelle angeben. So lange keine Erhebungsstelle in der Nähe des Klingenthors errichtet ist, ist es zwar gestattet, die von den Bergen, südlich der Stadt herunterkommenden steuerpflichtigen Gegenstände durch den Klingenteich nach der Stadt einzuführen; dieselben müssen aber sofort vor das städtische Rentamt gebracht werden.

An sämtlichen Erhebungsstellen sind die Verbrauchssteuerordnung und der Verbrauchssteuertarif anzuschlagen.

§ 4. Die Zahlung der Verbrauchssteuer liegt demjenigen ob, welcher einen derselben unterworfenen Gegenstand thatsächlich in den Verbrauchssteuerbezirk einbringt. Daneben haftet auch der Auftraggeber des Einbringers und der Empfänger. Hinsichtlich der Post- und Expressgutsendungen, sowie jener Sendungen, welche an Personen außerhalb einer Erhebungsstelle gerichtet sind, haftet nur der Empfänger.

§ 5. Von der Verbrauchssteuer sind befreit:

1. Wein, Obstwein, totes Wild, totes Geflügel aller Art, sowie Seekrebse, sofern diese Gegenstände aus dem Auslande eingegangen sind und die zollamtliche Behandlung bereits bestanden haben oder derselben noch unterliegen.

Auf Wein findet dieser Befreiungsgrund nur bei der erstmaligen Einlage Anwendung.

2. Gegenstände, welche nur durch die Stadt hindurch geführt werden.

3. Gegenstände, welche zur Verarbeitung im Gewerbebetrieb einer Fabrik eingeführt werden, sofern sie nicht den Stoff zur Fabrication verbrauchssteuerpflichtiger Gegenstände abgeben.

Gebraucht aber der Fabrikhaber die eingeführten Gegenstände auch zum eigenen Gebrauch, so hat er dafür einen Aversalbeitrag in die Stadtkasse zu bezahlen.

4. Sendungen und Transporte, für welche die Verbrauchssteuer im Falle der Erhebung unter 5 Pfennig betragen würde.

5. Gegenstände, welche von der königlichen Militär-Verwaltung selbst zum Unterhalt der Mannschaften, bezw. zum dienstlichen Verbrauch in dieser Richtung eingeführt werden.

Werden Gegenstände, von welchen nachweislich Verbrauchssteuer erhoben wurde, im ursprünglichen oder verarbeiteten Zustande im Wege des Handels aus der Stadt ausgeführt, so hat gleichfalls auf Verlangen bei der Ausfuhr eine entsprechende Rückvergütung der Verbrauchssteuer zu erfolgen.

§ 6. Streitigkeiten über die Verpflichtung zur Zahlung der Verbrauchssteuer, über die Befreiung von derselben und über das Recht der Rückvergütung, sowie über die Aversalbeiträge der Fabrikanten, entscheiden die Verwaltungsgerichte.

b. Verfahren bei der Erhebung und Kontrolle.

§ 7. Wer einen verbrauchssteuerpflichtigen Gegenstand in die Stadt verbringt, hat denselben bei dem Erheber der Eingangsstelle anzumelden und zu versteuern. Der Erheber giebt als Empfangsbescheinigung über die entrichtete Verbrauchssteuer dem Einbringer eine entsprechende Anzahl mit Datum versehener Verbrauchssteuer-Zeichen, deren Wertangaben zusammen der erhobenen Summe gleich sind. Die Verbrauchssteuerzeichen hat der Einbringer bei sich zu behalten und dem Aufsichtspersonal auf Verlangen vorzuweisen.

§ 8. Personen, welche außerhalb einer Erhebungsstelle wohnen, haben derselben oder der Stadtkasse längstens innerhalb 24 Stunden von jedem Bezuge einer steuerpflichtigen Sache, welche eine Erhebungsstelle nicht passiert hat, Anzeige zu erstatten und die Steuer zu entrichten. In geeigneten Fällen kann der Stadtrat, anstatt der jeweiligen Besteuerung jedes einzelnen Gegenstandes, ein Jahres-Aversum festsetzen.

§ 9. Wer verbrauchssteuerpflichtige Gegenstände durch die Post oder als Expressgut empfängt, hat dieselben spätestens am darauffolgenden zweiten Werktage zu den üblichen Geschäftsstunden und zwar bei Postsendungen unter Vorzeigung der betreffenden Postbegleitpapiere, bei der nächsten Erhebungsstelle oder bei der Stadtkasse anzumelden und gegen Empfangnahme der Verbrauchssteuer-Zeichen zu versteuern. Dabei wird angenommen, daß 5 Prozent des Bruttogewichts auf die Verpackung kommen.

§ 10. Wer anlässlich einer Einfuhr den in § 5, Ziffer 1 erwähnten Befreiungsgrund geltend machen will, hat die Sendung samt dazu gehörigem Frachtbrief und Zollquittung bei dem Erheber der Eingangsstelle anzumelden. Ergiebt sich aus diesen Papieren die Nichtigkeit des Befreiungsgrundes, so sind dieselben von dem Erheber zum Zeichen der stattgehabten Kontrolle mit dem Datumstempel zu versehen.

§ 11. Die Führer von verpackten Gegenständen sind bei deren Einbringen verpflichtet, auf Verlangen des Aufsichtspersonals jederzeit anzugeben, ob und welche verbrauchssteuerpflichtige Gegenstände in der Verpackung enthalten sind. Das Aufsichts-

personal ist berechtigt, sich von der Wahrheit der Angabe durch Augenschein zu überzeugen und zu diesem Behufe die erforderliche Mithilfe der Führer zu beanspruchen. Werden bei derartigen Untersuchungen durch Schuld des Aufsichtspersonals Beschädigungen verursacht, so haftet hierwegen die Stadtkasse, vorbehaltlich des Rückgriffs auf den Schuldigen.

§ 12. Ist der Pflichtige nicht willens oder nicht im Stande, die vorgeschriebene Verbrauchssteuer zu zahlen und steht er vom Einbringen der zu versteuernden Gegenstände nicht ab, so können die letzteren ganz oder teilweise bis zum Austrag der Sache zurückbehalten und, wenn sie dem Verderben ausgesetzt sind, vor Eintritt dieses durch öffentliche Versteigerung veräußert werden. Auch hier haftet die Stadtkasse, vorbehaltlich des Rückgriffs auf den Schuldigen, für etwaigen, durch die Schuld des Aufsichtspersonals verursachten Schaden. Im Falle der Versteigerung ist der Mehrerlös nach Abzug der Kosten dem Pflichtigen auszufolgen.

§ 13. Bei der Einfuhr verpackter Gegenstände, welche mit der Eisenbahn als Güter- oder Frachtgut angekommen sind, kann der Erheber nach Einsicht des Frachtbriefes von weiterer Untersuchung der Sendung Umgang nehmen, wenn der Führer bereit ist, die Verbrauchssteuer unter Zugrundelegung des im Frachtbrief angegebenen Bruttogewichts mit 20 Prozent Abzug zu bezahlen.

§ 14. Für verbrauchssteuerpflichtige Gegenstände, welche den städt. Verbrauchssteuerbezirk nur passieren, ist bei der Eingangsstelle unter Angabe der Menge, bezw. des Gewichts der Steuerobjekte, des Namens und Wohnorts des Absenders und Empfängers sowie des Führers ein Durchfuhrschein zu lösen. Eine von der Entrichtung der Verbrauchssteuer befreiende Durchfuhr wird nur angenommen, wenn die Ausfuhr am gleichen Tage stattfindet, und nur, wenn sich dieselbe auf sämtliche im Durchfuhrschein bezeichneten Gegenstände und Mengen bezieht. Bei der Ausgangsstelle muß dieser Schein dem Verbrauchssteuer-Erheber abgeliefert werden.

c. Rückvergütungen.

§ 15. Wer die Rückvergütung bezahlter Verbrauchssteuern wegen des in § 5, letzter Absatz, erwähnten Grundes beansprucht, hat sich unter Vorzeigung der auszuführenden Gegenstände beim Erheber der Ausgangsstelle einen Ausfuhrschein geben zu lassen. Dieser Schein muß enthalten:

1. Eine Vermerkung über Art und Menge der ausgeführten Gegenstände.
2. Namen und Wohnort des Führers und seines Auftraggebers.
3. Namen und Wohnort des Empfängers oder die Vermerkung, daß die betreffenden Gegenstände zum Verkauf an unbestimmte Personen ausgeführt werden.
4. Das Datum der Ausfuhr.
5. Die Bezeichnung der Erhebungsstelle mit der Unterschrift des Erhebers.

Der Antrag auf Rückvergütung ist sodann unter Anschluß der betreffenden Verbrauchssteuerquittungen und des Ausfuhrscheines schriftlich beim Stadtrat einzureichen.

§ 16. Wird Rückvergütung bezüglich solcher Gegenstände in Anspruch genommen, welche mit der Eisenbahn ausgeführt werden, so ist der Ausfuhrschein (§ 15) bei der dem Bahnhof nächst gelegenen Erhebungsstelle ausfertigen zu lassen und dem Antrag auf Rückvergütung auch ein von der Bahnbehörde beglaubigtes Duplikat des betreffenden Frachtbriefes beizufügen.

§ 17. Wer Gegenstände, welche außerhalb der städtischen Erhebungsstellen gelagert sind, auf anderem Wege als durch die Eisenbahn ausführt und Verbrauchssteuer-Rückvergütung beanspruchen will, hat außer dem bei der nächsten Erhebungsstelle zu lösenden Ausfuhrscheine und den betreffenden Verbrauchssteuer-Quittungen auch eine bürgermeisteramtlich beglaubigte Bescheinigung des auswärtigen Empfängers über Art und Menge der empfangenen Gegenstände, das Datum des Empfangs und die Persönlichkeit des Absenders, sowie des Führers vorzulegen.

§ 18. Eine handelsmäßige und darum zum Anspruch von Verbrauchssteuer-Rückvergütung berechtigende Ausfuhr wird nur dann angenommen, wenn es sich um einen Verbrauchssteuerbetrag von mindestens 20 Pf. bei jeder Ausfuhr handelt, und wird nicht angenommen, wenn die Ausfuhr durch die Post erfolgt.

§ 19. Zur Erlangung von Verbrauchssteuer-Rückvergütungen wegen des in § 5, letzter Absatz, erwähnten Grundes ist ferner erforderlich:

daß der Antrag auf Rückvergütung spätestens 6 Wochen nach der Ausfuhr beim Stadtrat eingereicht wird, und

daß die Zwischenzeit zwischen der Fälligkeit der Verbrauchssteuer und der Ausfuhr nicht mehr als sechs Monate beträgt.

§ 20. In jedem Falle können die nach den §§ 15, 16, 17 und 19 zu leistenden Rückvergütungen verweigert werden, wenn nachweisbar das Erfordernis der Handelsmäßigkeit bei der Ausfuhr nicht zutrifft.

d. Besondere Bestimmungen über einzelne verbrauchssteuerpflichtige Gegenstände.

a. Bier.

§ 21. Die Verbrauchssteuer von Bier, welches auf städtischer Gemarkung gebraut wird, wird zugleich mit der staatlichen Biersteuer unter Anwendung der für diese geltenden Grundsätze erhoben.

§ 22. Bei handelsmäßiger Ausfuhr hier gebrauten Bieres beträgt die Rückvergütung 33 Pfennig vom Hektoliter. Wird Bier in ungeachteten Flaschen ausgeführt, so wird jede Flasche als $\frac{1}{2}$ Liter haltend berechnet, und jede halbe Flasche als $\frac{1}{4}$ Liter haltend.

β. Wein.

§ 23. Die städtische Verbrauchssteuer von Wein wird mit der staatlichen Weinaccise unter Anwendung der Grundsätze erhoben, wie sie das Weinsteuergesetz vom 19. Mai 1882 in Bezug auf Abgabepflicht, Fälligkeit der Steuer und Steuerbefreiung festsetzt. In den Fällen des Art. 28, Ziff. 4 und Ziff. 13 des Gesetzes tritt jedoch eine Befreiung von der Verbrauchssteuer nur dann ein, wenn es sich um bereits in der Gemarkung Heidelberg eingefüllte Weine handelt. Erhebt die Staatsverwaltung in den Fällen des Art. 10, letzter Absatz und Art. 21 des Weinsteuergesetzes die Weinsteuer in Gestalt eines Aversums, so wird für die Verbrauchssteuer ebenfalls ein nach Verhältnis zu berechnendes Aversum vereinbart. Bei Feststellung der verbrauchssteuerpflichtigen Weinmenge ist jede Flasche von geringerem Inhalt als ein Liter wie eine Literflasche zu behandeln.

γ. Mehl und Brot.

§ 24. Wenn Mehl in Beträgen von über 100 Kilogramm eingebracht wird, so hat der Führer beim Erheber der Eingangsstelle dasselbe vorzuweisen und anzugeben:

- a. den Namen und Wohnort des Absenders und des Führers;
- b. den Namen und die Wohnung des Empfängers;
- c. das Gesamtgewicht der Sendung und die Zahl der Säcke;
- d. Tag und Stunde der Einfuhr.

Der Erheber kontrolliert diese Angaben und stellt über dieselben einen Schein (Mehleinfuhrschein) aus, mit welchem sich der Führer sofort auf die städtische Mehlsteuerkanzlei zu begeben hat, wo nach wiederholter Kontrolle über die Menge des Mehls die Verbrauchssteuer gegen Quittung zu entrichten ist.

§ 25. Wird Mehl mittels der Eisenbahn eingeführt, so hat der Führer bei dem Erheber der dem Bahnhof zunächst gelegenen Eingangsstelle die Sendung samt dem dazu gehörigen Frachtbrief vorzuweisen. Der Erheber versieht den Frachtbrief mit dem Datumsstempel und stellt einen Schein mit den in § 24 bezeichneten Angaben aus. Der Verbrauchssteuerpflichtige hat spätestens am nächsten, der Einfuhr folgenden Werktage die Verbrauchssteuer unter Vorweisung des Frachtbriefs und des Scheines auf der städtischen Mehlsteuerkanzlei zu entrichten.

§ 26. Der Stadtrat kann zu Gunsten solcher Geschäftsleute, welche regelmäßig Mehl beziehen, auf deren Ansuchen in widerruflicher Weise die Anordnung treffen, daß von der sofortigen Zahlung der Mehilverbrauchssteuer Umgang genommen und diese periodisch durch einen Bediensteten beim Empfänger erhoben wird.

§ 27. Bei der Berechnung der Verbrauchssteuer von Mehl wird angenommen, daß die Säcke zwei Prozent des Bruttogewichts ausmachen.

§ 28. Wird versteuertes Mehl zu Brot verarbeitet, und letzteres handelsmäßig ausgeführt, so erfolgt die Rückvergütung der Verbrauchssteuer mit 45 Pfennig pro 50 Kilo Brot.

§ 29. Die Versteuerung des in dem Steuerbezirk gemahlenen und daselbst zum Verbrauch kommenden Mehls findet nach besonderer Uebereinkunft mit dem Mühlenbesitzer statt. Das Gebiet der Mühle ist als außerhalb des städtischen Verbrauchssteuerbezirks liegend anzusehen.

d. Schlachtvieh.

§ 30. Die Verbrauchssteuer von großem Schlachtvieh ist im Augenblicke der Schlachtung fällig. Sie wird auf Grund allwöchentlich zu fertigender Verzeichnisse des Schlachthausaufsehers durch die Stadtkasse bei den Schlächtern erhoben.

§ 31. Von der Verbrauchssteuer befreit ist:

1. Schlachtvieh, das wegen einer äußerlich erkennbaren Beschädigung oder wegen Erkrankung geschlachtet werden muß, sofern der Eigentümer kein Metzger ist.

2. Schlachtvieh, das auf Anordnung der Polizeibehörde geschlachtet, oder dessen Fleisch bei oder alsbald nach der Schlachtung von der Polizeibehörde für ungenießbar erkannt wird.

Die bereits bezahlte Verbrauchssteuer von solchem Schlachtvieh wird zurückerstattet.

§ 32. Als Rindvieh erster Schwere gilt jedes Stück im Schlachtgewicht von 250 kg und mehr, ausschließlich der Kühe und Farren; als Rindvieh zweiter Schwere jedes Stück von 200 bis 250 kg einschließlich der schwereren Kühe und Farren; als Rindvieh dritter Schwere jedes Stück von weniger als 200 kg mit Ausnahme der Kälber.

Den Kühen werden die Kalbinnen, d. h. die zum ersten Male trächtigen Minder, gleich gerechnet. Als Ferkel gilt jedes Schwein unter 8 Kilo.

Kopf, Füße, Eingeweide, Unschlitt und Haut bleiben bei der Bestimmung des Schlachtgewichts außer Betracht; hinsichtlich der übrigen Tiergattungen findet ein solcher Abzug nicht statt.

§ 33. Wenn infolge von Meinungsverschiedenheiten zwischen dem Steuerpflichtigen und dem Aufsichtspersonal über das Gewicht eines Tieres dessen Abwägung erforderlich wird und zu Ungunsten des Steuerpflichtigen ausfällt, so hat dieser eine Waaggebühr zu bezahlen, welche der Stadtrat im voraus festsetzt. Diese Waaggebühr darf nicht über 40 Pfg. betragen.

e. Fleisch.

§ 34. Die bei handelsmäßiger Ausfuhr von Fleischwaren aller Art zu leistende Rückvergütung der Verbrauchssteuer beträgt 1 Pfg. pro Kilogramm, gleichgiltig, ob die Steuer bei der Einfuhr von lebendem Vieh oder von Fleisch bezahlt worden ist.

e. Strafen.

§ 35. Wer die Entrichtung von Verbrauchssteuern unterläßt, verfällt — abgesehen von der Pflicht der Nachzahlung der Abgabe — in eine Geldstrafe, welche dem vierfachen und im Wiederholungsfalle dem achtfachen Betrage der geschuldeten Abgabe gleichkommt. Weist der Angezeigte nach, daß die Entrichtung der Abgabe nur aus Versehen unterblieb, so kann auf eine geringere Ordnungsstrafe bis zu höchstens zehn Mark erkannt oder je nach Umständen die Ordnungsstrafe gänzlich erlassen werden. Wer den zur Ueberwachung und Sicherung der Abgabe-Entrichtung erlassenen Vorschriften zuwiderhandelt, wird von einer Geldstrafe bis zu 10 Mark getroffen. Auch der Versuch, die Beihilfe und die Begünstigung sind strafbar. Die absichtliche oder fahrlässige Vorenthaltung der auf Wein und hier gebrautem Bier beruhenden Verbrauchssteuern wird auf gleiche Weise, wie die Vorenthaltung der betreffenden Staatssteuern, verfolgt und abgewandelt.

f. Vollzug.

§ 36. Die zum Vollzug der gegenwärtigen Verbrauchssteuer-Ordnung nötigen Anordnungen, insbesondere die Bestimmungen über Errichtung etwaiger neuer Erhebungsstellen und über die Dienstweisungen der die Erhebung und Kontrolle der Verbrauchssteuer besorgenden Bediensteten hat der Stadtrat zu erlassen. Auf die Verbrauchssteuern bezügliche Dienstweisungen an die Schutzmannschaft hat er bei Großherzoglichem Bezirksamt zu beantragen.

§ 37. Ferner steht dem Stadtrat zu, die den Beamten und Bediensteten der Steuerverwaltung, der Eisenbahn und der Schutzmannschaft für Mitwirkung bei der Kontrolle und Erhebung der Verbrauchssteuer zu leistenden Vergütungen mit den zuständigen Staatsbehörden zu vereinbaren und für Anzeigen und Uebertretungen der Verbrauchssteuer-Ordnung Belohnungen zu gewähren.

§ 38. Endlich bleibt dem Stadtrat überlassen, mit einzelnen Verbrauchssteuerpflichtigen AVerfen oder eine von der Verbrauchssteuer-Ordnung abweichende Kontrolle zu vereinbaren.

B. Verbrauchssteuer-Tarif.

Gegenstand	Maßstab der Besteuerung	Verbrauchs- steuerzuse	
		M.	S.
I. Getränke.			
1. Bier:			
a. hier gebrautes	v. Hektoliter Kesselinhalt	—	25
b. eingeführtes	vom Hektoliter	—	40
2. Wein:			
a. Traubenwein	vom Hektoliter	1	20
b. Obstwein	"	—	60
II. Mehl und Brot.			
1. Mehl	von 50 Kilo	—	60
2. Brot	von 1 Kilo	—	1
3. Weiße Backwaren aller Art	"	—	2
III. Schlachtvieh.			
1. Rindvieh erster Schwere	vom Stück	5	—
2. " zweiter "	desgl.	3	—
3. " dritter "	"	2	—
4. Kälber	"	—	60
5. Schweine	"	1	—
6. Ferkel	"	—	10
7. Hammel	"	—	60
8. Schafe	"	—	60
9. Ziegen	"	—	20
10. Stiglein	"	—	10
IV. Wildpret.			
1. Hasen	"	—	20
2. Hirche und Alttiere	"	2	50
3. Rehe und Gemsen	"	1	50
4. Dammwild	"	2	—
5. Wildschweine	"	2	—
V. Fleisch.			
1. Frisches Fleisch von Schlachtvieh aller Art	von 1 Kilo	—	2
2. Geräucherte oder gedörrte Fleischwaren und (frische wie geräucherte oder gedörrte) Würstwaren	von 1 Kilo	—	6
3. Fleisch von zerlegtem Wildpret oder Geflügel	von 1 Kilo	—	6
VI. Geflügel.			
1. Gänse, Schneegänse	vom Stück	—	20
2. Enten	desgl.	—	15
3. Gewöhnliche Hähnen, Hühner und Hähnchen	"	—	10
4. Boularden und Kapauen	"	—	30
5. Welsche Hähnen	"	—	60
6. Auerhähnen und Birchhühner	"	—	60
7. Wilde Enten aller Art	"	—	20
8. Fasanen	"	—	60

Gegenstand	Maßstab der Besteuerung	Verbrauchs- steuerzölle	
		M.	℥.
9. Feldhühner, Haselhühner, Schnepfen und Schneehühner	vom Stück	—	20
10. Bekafinen und Wachteln, sowie sonstiges jagdbares Geflügel	desgl.	—	5
VII. Frische Fische, Seekrebse.			
1. Stabeljau, Flundern, Dorsche und Störe	von 1 Kilo	—	5
2. Sonstige frische Seefische und Seekrebse	desgl.	—	20
3. Salmen und Forellen	—	—	60
4. Austern	von 100 Stück	1	—

X. Gebühren-Tarif für das Vorzeigen der Sehenswürdigkeiten des Heidelberger Schlosses.

A. Für die Vorzeigung des Innern der Schloßruine einschl. des großen Fasses:	
Für eine Person, die allein geführt wird	1 M. — Pfg.
Für zwei oder drei Personen, die gleichzeitig geführt werden, zusammen	1 " 50 "
Für vier oder mehr Personen, die gleichzeitig geführt werden, für jede Person	— " 50 "
B. Für die Vorzeigung des großen Fasses allein:	
Für eine Person, der dasselbe allein vorgezeigt wird	— M. 20 Pfg.
Für zwei und drei Personen, denen dasselbe gleichzeitig vorge- zeigt wird, zusammen	— " 30 "
Für vier und mehr Personen, denen dasselbe gleichzeitig gezeigt wird, für jede Person	— " 10 "

Dabei werden nur solche Personen, welche über zehn Jahre alt sind, in Berechnung
gezogen.

XI. Städtische Kunst- und Altertümersammlung auf dem Heidelberger Schloß.

Die Sammlungen sind das ganze Jahr über und zu jeder Tageszeit für das
Publikum geöffnet. Kasse im Schloßhof.

Einzelbilletts	— M. 40 Pfg.
Gesellschaften von mehr als 10 Personen	4 M. — Pfg.
Abonnementskarten, mit 20 Abschnitten, gültig für die Person des Abonnenten und dessen in seiner Begleitung befindliche Angehörige und Gäste und auf so lange, bis sämtliche Abschnitte verbraucht sind	2 M. — Pfg.

Bei Schulen und Erziehungsanstalten werden 4 Personen auf eine Karte zugelassen.

XII. Mitteilungen über:

A. Das Ab- und Aufschreiben der Grund-, Häuser-, Gewerb- und Einkommensteuer.

B. Die Feststellung der Kapitalrentensteuer.

A. Das Ab- und Aufschreiben der Grund-, Häuser-, Gewerb- und Einkommen-
steuer findet alljährlich in einer vom Schatzungsrat zu bestimmenden, in der Regel in
den Monat Mai fallenden Zeit, die jeweils in den Lokalblättern besonders bekannt ge-
macht wird, auf dem Geschäftszimmer des Schatzungsrates im Rathause dahier statt.
Ueber dieses Ab- und Aufschreiben ist zu bemerken:

1. In Bezug auf die Grund- und Häusersteuer: Wer wegen Wechsels
in der Person des Pflichtigen ab- und zugeschrieben haben will oder aus einer andern

Ursache die Berichtigung oder den Strich seines Grund- oder Häusersteuerkapitals verlangt, hat selbst oder durch einen Bevollmächtigten zu erscheinen, und sofern es sich um das Zuschreiben an eine dritte Person handelt, diese letztere zum gleichzeitigen Erscheinen zu veranlassen. Alle Veränderungen, welche im Grundbuche eingetragen sind, werden übrigens von Amtswegen ab- und zugeschrieben.

II. In Bezug auf die Gewerbesteuer: Der Gewerbesteuer unterliegt das Betriebskapital der im Großherzogtum betriebenen gewerblichen Unternehmungen ausschließlich der Land- und Forstwirtschaft, vorausgesetzt, daß das steuerbare Betriebskapital mindestens den Betrag von 700 Mark erreicht.

Die gewerbesteuerpflichtigen Personen, männliche und weibliche, Inländer oder Ausländer, auch gewerbesteuerpflichtige Korporationen, Vereine, Gesellschaften haben schriftliche oder mündliche Steuererklärungen abzugeben:

- a. wenn sie eine der Gewerbesteuer unterliegende Unternehmung begonnen haben, aber noch nicht zur Gewerbesteuer angelegt sind;
- b. wenn sich ihr Betriebskapital nach dem Stand der maßgebenden Verhältnisse am 1. April des Jahres über den bereits besteuerten Betrag um mindestens 5 Prozent und mindestens um 700 Mark erhöht hat.

III. In Bezug auf die Einkommensteuer: Der Einkommensteuer unterliegt — vorbehaltlich der im Gesetze vorgesehenen Ausnahmen und Beschränkungen — das gesamte in Geld, Geldeswert oder in Selbstbenützung bestehende Einkommen, welches einer Person aus im Großherzogtum gelegenen Grundstücken und Gebäuden, aus auf solchen Liegenschaften ruhenden Grundrechten und Grundgefallen, aus im Großherzogtum betriebener Land- und Forstwirtschaft und den daselbst betriebenen Gewerben, aus öffentlichem oder privatem Dienstverhältnis, aus wissenschaftlichem oder künstlerischem Beruf oder irgend anderer gewinnbringenden Beschäftigung, sowie aus Kapitalvermögen, Renten und anderen derartigen Bezügen im Laufe eines Jahres zufließt und zwar ohne Rücksicht darauf, ob es von anderen Steuern bereits getroffen wird oder nicht.

Steuerpflichtig sind:

1. Landes- und sonstige Reichsangehörige, welche ihren Wohnsitz (Aufenthalt) im Großherzogtum haben, desgleichen Reichsausländer, welche des Erwerbs wegen ihren Wohnsitz im Großherzogtum haben: mit ihrem gesamten steuerbaren Einkommen.

2. Reichsausländer, welche nicht des Erwerbs wegen ihren Wohnsitz im Großherzogtum haben: mit ihrem aus reichsinländischen Bezugsquellen fließenden steuerbaren Einkommen.

3. Personen, welche nicht im Großherzogtum wohnen: nur mit ihrem Einkommen aus im Großherzogtum gelegenen Grundbesitz (einschließlich von Gebäuden) und den daselbst betriebenen Gewerben sowie mit ihren Gehalts-, Pensions- und Wartegeldebzügen aus einer badischen Staatskasse.

4. Aktiengesellschaften und Kommanditgesellschaften auf Aktien, Konsumvereine mit offenem Laden, eingetragene Genossenschaften mit bankähnlichem Betrieb und auf Gegenseitigkeit gegründete, unter Verwendung von Agenten betriebene Versicherungsgesellschaften: mit demjenigen Teil ihres steuerbaren Einkommens, welcher dem Umfang ihres Geschäftsbetriebs innerhalb des Großherzogtums entspricht.

Personen, deren Einkommen (nach Abzug der zum Erwerb und zur Erhaltung desselben zu bestreitenden Auslagen, der auf dem Einkommen ruhenden Lasten und der von ihnen etwa zu entrichtenden Schuldzinsen) den Betrag von 500 Mark jährlich nicht erreicht, unterliegen der Einkommensteuer nicht. Auch sind Gehalte, Pensionen und Wartegelber, welche aus einer nichtbadischen Staatskasse bezogen werden, ferner die Dienstbezüge (einschließlich der Militärpensionen) der Militärpersonen aus der Klasse der Unteroffiziere und Gemeinen, die Dienstbezüge der aktiven Gendarmen vom Oberwachmeister abwärts, sowie alle Sterbquartalbezüge steuerfrei.

Eine Einkommensteuererklärung haben alle Personen einzureichen, welche am 1. April des betreffenden Jahres sich im Besitz eines steuerbaren Einkommens befanden, für welches die Steuerpflicht in hiesiger Gemarkung begründet war. Die Steuerpflicht ist in derjenigen Gemarkung (Steuerdistrikt) begründet, in welcher der Pflichtige seine Hauptniederlassung hat oder, beim Mangel eines Wohnsitzes im Großherzogtum, den größten Teil seines steuerbaren Einkommens bezieht. Jedoch sind diejenigen Steuerpflichtigen von Abgabe einer Erklärung entbunden, welche in dem Steuerdistrikt, in welchem am 1. April ihre Steuerpflicht begründet war, bereits zur Einkommensteuer

veranlagt und nach dem Stande ihrer Einkommensverhältnisse am genannten Tage mit keinem höhern Steueranschlag als dem angelegten, zu besteuern sind.

IV. Im Allgemeinen: Gewer- oder Einkommensteuerverpflichtige, welche zur Abgabe einer Steuererklärung keine Verpflichtung haben, sind gleichwohl befugt, eine solche abzugeben, wenn sie eine Steuerminderung ansprechen zu können glauben oder aus irgend einem besondern Grunde eine Berichtigung ihrer Steueranlage bewirken wollen. Ebenso sind die Gesuche um gänzliche Entfremdung aus dem Kataster, desgleichen um Berechnung von Steuerabgängen und Steuerrückvergütungen unter entsprechender Begründung vorzubringen.

Druckformulare zu den Gewer- wie zu den Einkommensteuererklärungen nebst Anleitungen zu den letzteren werden beim Schatzungsrat unentgeltlich verabreicht.

Wer die ihm obliegenden Steuererklärungen nicht rechtzeitig oder in wahrheitswidriger Weise erstattet, unterliegt der gesetzlichen Strafe.

B. Für die Einreichung der Kapitalrentensteuererklärungen wird alljährlich vom Schatzungsrat eine Frist bestimmt, welche in der Regel mit der Zeit zusammenfällt, in der das Ab- und Zuschreiben der Grund-, Häuser-, Gewer- und Einkommensteuer stattfindet, und die jeweils in den Lokalblättern besonders bekannt gemacht wird. In Bezug auf die Feststellung der Kapitalrentensteuer ist zu bemerken:

1. Die Abgabe der Steuererklärungen hat beim Schatzungsrate zu erfolgen.
2. Die Aufstellung der Steuererklärungen geschieht nach dem Stande der Vermögensverhältnisse vom 1. April.
3. In der festgesetzten Frist haben alle jene Pflichtigen Steuererklärungen einzu-reichen:

a) welche nach dem Stande ihrer Vermögensverhältnisse vom 1. April des betref-fenden Jahres ein in hiesiger Gemeinde zu veranlagendes Zinsen- und Renteneinkommen von mehr als 60 Mark jährlich beziehen und hier noch nicht zur Kapitalrentensteuer veranlagt sind;

b) welche hier zur Rentensteuer zwar veranlagt sind, aber nach dem Stande ihrer Vermögensverhältnisse vom 1. April ein steuerbares Zinsen- und Renteneinkommen beziehen, welches den veranlagten Jahresbetrag um mehr als 60 Mark übersteigt.

4. Steuerpflichtig sind:

a) Landes- und sonstige Reichsangehörige, wenn sie im Sinne des Reichsgesetzes vom 13. Mai 1870, die Beseitigung der Doppelbesteuerung betreffend, ihren Wohnsitz (Aufenthalt) im Großherzogtum haben, desgleichen Reichsauslän-der, welche des Erwerbs wegen ihren Wohnsitz im Großherzogtum haben: mit dem ganzen Betrag ihres nach Art. 2 des Gesetzes steuerbaren Zinsen- und Rentenbezuges, ohne Rücksicht darauf, ob das gedachte Einkommen von im Inlande, im übrigen Reichsgebiete oder im Auslande angelegten Kapitalien oder von inländischen oder von fremden Bezugsorten her stammt;

b) Reichsausländer, welche nicht des Erwerbes wegen ihren Wohnsitz im Großherzogtum haben: nur insoweit, als die bezüglichen Kapitalien im Reichsgebiete angelegt sind oder die Bezüge aus letzterem herkommen.

5. Kapitalrentensteuerpflichtige, welche zur Abgabe einer Steuererklärung keine Verpflichtung haben, sind gleichwohl befugt, eine solche innerhalb der bestimmten Frist abzugeben, wenn sie eine Steuerverminderung beanspruchen zu können glauben oder aus irgend einem Grund eine Berichtigung ihrer Steueranlage bewirken wollen. Ebenso sind Gesuche um Strich im Steuerregister, desgleichen um Berechnung von Steuerabgängen und Steuerrückvergütungen unter entsprechender Begründung inner-halb jener Frist vorzubringen.

6. Formulare zu den Steuererklärungen samt Anleitung zu deren Aufstellung werden auf dem Geschäftszimmer des Schatzungsrates unentgeltlich verabreicht.

7. Wer die ihm obliegenden Steuererklärungen nicht rechtzeitig oder in wahrheits-widriger Weise erstattet, unterliegt der gesetzlichen Strafe.

Die unter A und B erwähnten Vorgänge bezwecken zunächst nur die Aufstellung und Berichtigung der staatlichen Steuerkataster. Die letzteren bilden aber auch die Grundlage der Gemeindebesteuerung, weshalb behufs Bezuges zu den Ge-meindesteuern kein besonderes Veranlagungsverfahren stattfindet.

XIII. Bahnpolizeiliche Vorschriften für den Betrieb von Lokalbahnen betr.

(Vom 26. September 1890.)

Auf Grund des § 55 der Bahnordnung für deutsche Eisenbahnen untergeordneter Bedeutung vom 12. Juni 1878 werden im Einverständnis mit Großh. Ministerium des Innern für den Betrieb der Lokalbahn

von Heidelberg nach Weinheim

die nachstehenden bahnpolizeilichen Bestimmungen bekannt gemacht:

§ 1. Die Eisenbahn-Reisenden und das sonstige Publikum müssen den allgemeinen Anordnungen nachkommen, welche von der Bahnverwaltung behufs Aufrechterhaltung der Ordnung beim Transport der Personen und Effekten getroffen werden, und haben den dienstlichen Anordnungen der in Uniform befindlichen oder mit einem Dienstabzeichen oder mit einer besonderen Legitimation versehenen Bahnpolizeibeamten Folge zu leisten.

Passagiere, welche die Anordnung der Bahnbeamten unbeachtet lassen, werden eventuell aus dem Wagen entfernt, ohne daß ihnen ein Ersatzanspruch für das bereits gezahlte Fahrgehalt zusteht.

§ 2. Das Betreten des außerhalb der Straße belegenen Planums der Bahn, der dazu gehörigen Böschungen, Dämme, Gräben, Brücken und sonstigen Anlagen ist ohne Erlaubnistarte nur der Aufsichtsbehörde und deren Organen, den in der Ausübung ihres Dienstes befindlichen Forstschuß-, Zoll-, Steuer-, Telegraphen-, Polizeibeamten, den Beamten der Staatsanwaltschaften und den zur Refognoszierung dienstlich entsendeten Offizieren gestattet.

Das Publikum darf das außerhalb der Straße belegene Planum der Bahn nur an den zu Ueberfahrten und Uebergängen bestimmten Stellen überschreiten und zwar nur so lange, als sich kein Zug nähert. Dabei ist jeder unnötige Verzug zu vermeiden.

Es ist untersagt, die Barrieren oder sonstigen Einfriedigungen eigenmächtig zu öffnen oder zu übersteigen oder etwas darauf zu legen oder zu hängen.

§ 3. Beim Erörten der Zugsignale haben Fußgänger, Fuhrwerke, Reiter u. Viehtransporte sich rechtzeitig von den Geleisen zu entfernen und dem Zuge vollständig auszuweichen; auch sind Zug- oder Reittiere fest im Jügel, Leitseil und dergleichen zu halten; ferner dürfen, soweit nicht für einzelne Straßen oder Straßenstrecken Ausnahmen von der Ordispolizeibehörde allgemein gestattet sind, zwei oder mehrere Fuhrwerke beim Zusammentreffen mit einem Bahnzuge nicht nebeneinander fahren und haben sich begegnende Fuhrwerke so lange zu halten, bis der Zug vorüber ist. Wenn sich Fuhrwerke gleichzeitig mit einem Zuge einem Wegübergange nähern, so dürfen die Fuhrwerke 20 Meter vor den Warnungstafeln nur im Schritt fahren und müssen bei den letzteren halten bis der Zug über den Uebergang gefahren ist. Es ist verboten, Fuhrwerke oder Vieh ohne Aufsicht auf oder neben den Fahrgeleisen stehen zu lassen. Es ist ferner untersagt, Vieh frei auf der Bahn laufen zu lassen, und sind Personen, welchen die Aufsicht über die auf der Straße oder sonst in der Nähe der Bahn befindlichen Tiere obliegt, dafür verantwortlich, daß die Bahn von den Tieren nicht betreten wird, bezw. daß dieselben vorkommenden Falls alsbald wieder von der Bahn abgetrieben werden. Aufsichtlos dastehendes Fuhrwerk oder Vieh, sowie sonstige Gegenstände, welche die Geleise versperren, ist das Bahnpersonal daraus zu entfernen befugt.

Pferdebahnen, welche die Geleise der Lokalbahn kreuzen, haben wie andere Straßenfuhrwerke vor der Ueberkreuzung stille zu halten, sobald das Signal eines sich nähernden Zuges der Lokalbahn ertönt.

Werden die Lokalbahngeleise durch andere Privatabahnen (Industriebahnen) mit Lokomotivbetrieb gekreuzt, so haben Züge oder Einzelfahrzeuge der letzteren jeweils vor dem Ueberfahren der Kreuzung stille zu halten und dürfen sie die Lokalbahn erst dann überschreiten, wenn der Zug- bezw. Maschinenführer oder der an der Bahnkreuzung aufgestellte Wärter sich davon überzeugt hat, daß kein Lokalbahnzug in Annäherung begriffen ist. Außerdem ist der Betrieb der Lokalbahn so einzurichten, daß ein Zusammentreffen von Zügen der letzteren mit Zügen der Lokalbahn vermieden wird; die hierwegen erforderlichen Bestimmungen für den Betrieb der Privateisenbahn werden für jede einzelne Anlage durch Orts- oder bezirkspolizeiliche Vorschrift erlassen.

§ 4. Das Hinüberschaffen von Pflügen, Eggen und anderen Geräten, sowie von Baumstämmen und anderen schweren Gegenständen über die Bahn darf, sofern solche nicht getragen werden, nur auf Wagen oder untergelegten Schleifen erfolgen.

§ 5. Alle Beschädigungen der Bahn und der dazu gehörigen Anlagen, sowie der Betriebsmittel nebst Zubehör, ingleichen das Auflegen von Steinen, Holz und sonstigen Sachen auf das Planum der Bahn, das Auf- und Abladen von Gegenständen auf dem Fahrgeleise oder näher als ein Meter von demselben, das Anbringen sonstiger Fahrhindernisse sind verboten, ebenso die Erregung falschen Alarms, die Nachahmung von Signalen, die Verstellung von Ausweichvorrichtungen und überhaupt die Vornahme aller den Betrieb störenden Handlungen.

§ 6. Außerhalb der bestimmungsmäßig dem Publikum für immer oder zeitweise geöffneten Räume darf Niemand den Bahnhof ohne Erlaubniskarte betreten, mit Ausnahme der in Ausübung ihres Dienstes befindlichen Forstschuß-, Zoll-, Steuer-, Post-, Telegraphen-, Polizeibeamten, der Beamten der Staatsanwaltschaften und der zur Refognosizierung dienlich entsendeten Offiziere; dabei ist jedoch die Bewegung, sowie der Aufenthalt innerhalb der Fahr- und Rangiergeleise zu vermeiden.

§ 7. Das Besteigen und Verlassen eines in Bewegung befindlichen Zuges, der Versuch oder die Hilfeleistung dazu, das eigenmächtige Öffnen der Plattformverschlüsse der Wagen, sowie das Aufsteigen auf einen von dem Schaffner als vollständig besetzt bezeichneten Wagen ist verboten.

§ 8. Nur an den durch Tafeln bezeichneten Haltepunkten ist der Schaffner verpflichtet, während der Fahrt Personen aufzunehmen bzw. abzugeben.

§ 9. Lärmen, Singen und jedes die Mitfahrenden belästigende Verhalten der Fahrgäste ist untersagt.

Auf der Lokalbahn Heidelberg-Weinheim ist das Rauchen in der dritten Klasse gestattet, in der zweiten nur unter Zustimmung sämtlicher Mitreisenden. Tabakspfeifen müssen mit Deckel versehen sein.

§ 10. Personen, welche wegen einer sichtlichen Krankheit oder aus anderen Gründen durch ihre Nachbarschaft den Mitreisenden augenscheinlich lästig werden, werden vom Mitfahren ausgeschlossen.

Betrunkene Personen dürfen zur Mitfahrt nicht zugelassen werden. Auch ist die Mitnahme von Hunden und anderen Tieren und von solchen Gegenständen, welche durch ihren Umfang, üblen Geruch oder unsaubere Beschaffenheit den Fahrgästen lästig werden, untersagt.

Feuergesährliche Gegenstände, sowie alles Gepäck, welches Flüssigkeiten und andere Gegenstände enthält, die auf irgend eine Weise Schaden verursachen können, insbesondere geladene Gewehre, Schießpulver, leicht entzündbare Präparate und andere Sachen gleicher Eigenschaft dürfen in den Personenwagen nicht mitgenommen werden.

Das Eisenbahndienstpersonal ist berechtigt, sich in dieser Beziehung die nötige Ueberzeugung zu verschaffen.

Jägern und im öffentlichen Dienste stehenden Personen ist jedoch die Mitführung von Handmunition gestattet.

Der Lauf eines mitgeführten Gewehres muß nach oben gehalten werden.

§ 11. Der Reisende, welche ohne gültiges Fahrbillet betrogen wird, hat für die ganze von ihm zurückgelegte Strecke und, wenn die Zugangsstation nicht sofort unzweifelhaft nachgewiesen wird, für die ganze vom Zug zurückgelegte Strecke das Doppelte des gewöhnlichen Fahrpreises, mindestens aber den Betrag von 4 Mk. zu entrichten. Derjenige Reisende jedoch, welcher in einen Personenwagen einsteigt und gleich beim Einsteigen unangefordert dem Schaffner oder Zugführer meldet, daß er wegen Verspätung kein Billet mehr habe lösen können, hat, wenn er überhaupt noch zur Mitfahrt zugelassen wird, worauf er keinen Anspruch hat, einen um 1 Mk. erhöhten Fahrpreis zu zahlen. Wer die sofortige Zahlung verweigert, wird der nächsten Polizeibehörde zugeführt, welche den Betrag im Verwaltungswege einzieht.

§ 12. Die Bahnpolizeibeamten sind befugt, einen Jeden vorläufig festzunehmen, der bei der Uebertretung der Bestimmungen betroffen oder unmittelbar nach der Uebertretung verfolgt wird und sich über seine Person nicht auszuweisen vermag.

Derjelbe ist mit der Festnahme zu verschonen, wenn er eine angemessene Sicherheit bestellt. Die verlangte Sicherheit darf den Höchstbetrag der angedrohten Strafe nicht übersteigen.

Enthält die strafbare Handlung ein Verbrechen oder Vergehen, so kann sich der Schuldige durch eine Sicherheitsstellung der vorläufigen Festnahme nicht entziehen.

Jeder Festgenommene ist ungefährdet an die nächste Polizeibehörde oder an den Staats- oder Amtsanwalt abzuliefern.

§ 13. Den Bahnpolizeibeamten ist gestattet, die festgenommenen Personen durch Mannschaften aus dem auf der Eisenbahn befindlichen Arbeitspersonal in Bewachung nehmen und an den Bestimmungsort abliefern zu lassen. In diesem Falle hat der Bahnpolizeibeamte eine mit seinem Namen und mit seiner Dienstqualität bezeichnete Festnehmungskarte mitzugeben, welche vorläufig die aufzunehmende Verhandlung vertritt, die in der Regel an demselben Tage, an dem die Uebertretung konstatiert wurde, spätestens aber am Vormittag des folgenden Tages an die Polizeibehörde oder den Staats- oder Amtsanwalt eingefandt werden muß.

§ 14. Zuwiderhandlungen gegen diese Bestimmungen werden, soweit nicht auf Grund anderweitiger Strafbestimmungen eine höhere Strafe verwirkt ist, mit Geldstrafe bis zu 30 Mk., im Unvermögensfalle mit entsprechender Haftstrafe geahndet.

§ 15. Abänderungen dieser Bestimmungen bleiben vorbehalten.

Personen-Tarif

für Fahrkarten, welche im Heidelberger Hauptbahnhof aus-
gegeben werden.

a. Nach Stationen der Großh. Bad. Eisenbahn.

Von Heidelberg nach:	Gewöhnliche Züge.				Schnellzug- Zuschlag	Von Heidelberg nach:	Gewöhnliche Züge.				Schnellzug- Zuschlag
	I. Kl.	II. Kl.	III. Kl.	IV. Kl.			I. Kl.	II. Kl.	III. Kl.	IV. Kl.	
	M. S.	M. S.	M. S.	M. S.			M. S.	M. S.	M. S.	M. S.	
Achern	8 60	5 70	3 70	1 20		Mosbach	4 40	2 90	1 90	— 60	
Adelsheim	6 40	4 20	2 70			Müllheim	17 60	11 70	7 50	2 50	
Aglasterhausen	3 20	2 10	1 40			Neckarau via Schwes.	1 70	1 15	— 75		
Appenweier	9 60	6 40	4 10	1 40		Neckarelz	4 10	2 80	1 80	— 60	
Babstadt	3 60	2 40	1 60			Neckargemünd	— 80	— 55	— 35		
Baden	7 70	5 15	3 20	1 —		Neckargerach	3 60	2 40	1 50		
Bammenthal	1 20	— 80	— 55			Neckarhausen	1 60	1 10	— 70		
Basel	20 20	13 40	8 60	2 80		Neckarsteinach	1 30	— 85	— 55	— 20	
Binau	3 90	2 60	1 70			Neckarzimmern	4 50	3 —	2 —		
Bretten	3 90	2 60	1 70	— 55		Neidenstein	2 20	1 50	— 95		
Bruchsal	2 70	1 80	1 20	— 40		Offenburg	10 20	6 80	4 40	1 40	
Bühl	8 —	5 30	3 40	1 10		Osterburken	6 60	4 40	2 80	— 95	
Dallau	4 80	3 20	2 10			Pforzheim	6 10	4 10	2 60	— 85	
Donaueschingen	18 20	12 10	7 80	2 50		Philippsburg via Schwезingen	3 60	2 45	1 55		
Durlach	4 —	2 70	1 70	— 55		Plankstadt	— 65	— 45	— 30		
Eberbach	2 50	1 70	1 10	— 35		Rappenau	3 90	2 60	1 70		
Emmendingen	14 —	9 30	6 —	2 —		Rastatt	6 40	4 20	2 70	— 90	
Eppelheim	— 50	— 35	— 20			Reichen	9 20	6 10	3 90		
Eppingen	5 80	3 90	2 50			Roth-Malsch	1 60	1 10	— 65		
Eichelbrunn	2 —	1 40	— 85			St. Ilgen	— 65	— 45	— 30		
Ettlingen	5 —	3 30	2 20	— 70		Schaffhausen via Singen	23 70	15 70	10 10		
Freiburg	15 20	10 10	6 50	2 10		Schefflenz	5 50	3 70	2 40		
Friedrichsfeld	— 80	— 55	— 35	— 15		Schlierbach	— 50	— 35	— 25		
Gernsbach	7 90	5 40	3 45			Schopfheim	22 20	14 90	9 60		
Grombach	3 20	2 20	1 40			Schwезingen	— 80	— 55	— 35		
Hafmersheim	4 70	3 10	2 —			Sedenheim	1 10	— 70	— 45		
Hausach	12 80	8 50	5 50	1 80		Sinsheim	2 40	1 60	1 10		
Helmstadt	2 80	1 90	1 20			Steinsfurth	2 70	1 80	1 20		
Hirschhorn	1 90	1 30	— 80	— 30		Tauberbischofsheim	10 —	6 60	4 30		
Hockenheim	1 45	1 —	— 65			Triberg	14 70	9 70	6 30	2 10	
Hoffenheim	2 10	1 40	— 90			Ubstadt	2 30	1 50	1 —		
Jagstfeld via Neckes- heim	4 60	3 10	2 —			Villingen	17 10	11 30	7 30	2 40	
Karlsruhe, Bahnhof	4 40	3 —	1 90	— 65		Waghäusel	2 20	1 50	— 95		
Kehl	10 70	7 10	4 60	1 50		Waibstadt	2 40	1 60	1 10		
Kirchheim b. Heidelb.	— 35	— 25	— 15			Weingarten	3 40	2 30	1 50		
Konstanz via Hausach	24 60	16 30	10 50	3 40		Wertheim	11 90	7 90	5 10		
Lahr	12 20	8 05	5 20			Wieslingen	— 35	— 25	— 15		
Langenbrücken	2 —	1 30	— 85			Wiesloch	1 20	— 75	— 50		
Landa	9 40	6 30	4 —	1 30		Wimpfen	4 40	2 90	1 90		
Lörrach	21 —	14 —	9 —			Würzburg	12 80	8 50	5 50	1 80	
Mannheim	1 60	1 10	— 65	— 25		Zuzenhausen	1 90	1 30	— 80		
Mauer	1 50	1 —	— 65			Zwingenberg	3 30	2 20	1 40		
Neckesheim	1 60	1 10	— 70								

1. Die vorstehend angegebenen Fahrkartenpreise verstehen sich für eine Fahrt in einer Richtung mittelst eines Eil-, Personen- oder gemischten Zuges.

2. Für die Fahrt in Schnellzügen erhöht sich die Beförderungsgebühr für gewöhnliche Züge in jeder Klasse um den Betrag der Taxe für eine Schnellzugs-Zuschlag-Fahrkarte.

Die Erhebung dieser erhöhten Taxen für Schnellzüge findet entweder gegen Vergabung wirklicher Schnellzugs-Fahrkarten oder gegen Fahrkarten für gewöhnliche Züge in Verbindung mit Schnellzugs-Zuschlag-Fahrkarten statt.

3. Für die Hin- und Rückfahrt innerhalb der hierfür durch das Betriebs-Reglement festgesetzten Zeit wird für gewöhnliche Züge eine Ermäßigung des Fahrpreises in der Art gewährt, daß

- a. für Hin- und Rückfahrt in I. Wagenklasse eine Fahrkarte erster Klasse zusammen mit einer Fahrkarte dritter Klasse;
- b. für Hin- und Rückfahrt in II. Wagenklasse eine Fahrkarte I. Klasse;
- c. für Hin- und Rückfahrt in III. Wagenklasse eine Fahrkarte II. Klasse Giltigkeit erhält, wenn die Fahrkarten zur einfachen Fahrt bei der Ausgabe durch Aufdrückung eines besonderen Stempels mit der Bezeichnung: „Retour“

4. Eine Benützung der Schnellzüge mit derartigen Hin- und Rückfahrts-Fahrkarten ist nur in dem Falle gestattet, wenn zu diesen Fahrkarten für diejenigen Strecken, welche bei der Hin- oder Rückfahrt in einem Schnellzuge zurückgelegt werden wollen, für jede Richtung Schnellzugs-Zuschlag-Fahrkarten gelöst werden.

b. Nach außerbadischen Stationen.

Von Heidelberg nach:	Zuschlag	Einfache Fahrt						Gültigkeit d. Fahrkarten Tage	Hin- u. Rückfahrt			Gültigkeit d. Fahrkarten Tage
		Gewöhnl. Zug			Schnellzug				Gewöhnl. Zug			
		I. Cl.	II. Cl.	III. Cl.	I. Cl.	II. Cl.	III. Cl.		I. Cl.	II. Cl.	III. Cl.	
M. S.	M. S.	M. S.	M. S.	M. S.	M. S.	M. S.	M. S.	M. S.	M. S.	M. S.		
Augsburg	3 40	23 90	15 90	10 20				2				
Dürkheim via Neustadt	— 60	6 10	4 10	2 70				2	8 80	6 10	4 10	
Heilbronn	— 95	6 10	4 05	2 65				2				2
Ludwigshafen		2 10	1 40	— 85				2	3 —	2 10	1 40	2
München*)			19 10	12 30	33 —	23 20		3				2
Neustadt	— 60	4 50	3 —	2 —				2	6 50	4 50	3 —	2
Nürnberg via Würzburg		20 40	13 60	9 10				3		21 10	14 —	
Spener via Mannh.		3 90	2 60	1 60				2	5 60	3 90	2 60	2
Spener via Schwes.		2 50	1 70	1 10				2	3 60	2 50	1 70	2
Straßburg via Stehl**)	1 70	11 90	7 90	5 10	13 60	9 60		2				
Stuttgart via Bruchl.	1 30	9 10	6 —	3 90	10 40	7 30		2				
Worms via Ludwigshafen	— 55	4 10	2 80	1 70	4 60	3 30		2	5 80	4 10	2 80	3

*) München. Schnellzugs-Rückfahrt: I. Klasse M. 52.20, II. Klasse M. 37.10. Personenzugs-Rückfahrt: II. Klasse M. 28.90, III. Klasse M. 19.10. Gültigkeitsdauer: 7 Tage.

**) Straßburg via Stehl: Schnellzug III. Klasse, einfache Fahrt, M. 6.80.

Main-Neckar-Bahn.

Zm inneren Verkehr der Main-Neckar-Bahn werden folgende Fahrkarten ausgegeben:

1) Einfache Fahrkarten für gewöhnliche Züge I., II. und III. Klasse, welche nur an dem Tage der Ausgabe gelten.

2) Schnellzugsfahrkarten I. und II. Klasse und zu einzelnen Zügen auch solche III. Klasse, für Schnellzüge sämtlich mit höheren Preisen, ebenfalls nur für den Tag der Ausgabe gültig.

3) Rückfahrkarten I., II. u. III. Klasse nur für gewöhnliche Züge, drei Tage gültig. Folgen jedoch auf den Tag der Ausgabe zwei Feiertage oder ein Sonntag mit einem oder zwei Feiertagen, oder erfolgt die Ausgabe an einem — Feiertagen unmittelbar vorausgehenden — Sonntage oder an einem ersten Feiertage, so bleiben die auf den Tag der Ausgabe folgenden Sonn- oder Feiertage bei Bemessung der Gültigkeitsdauer außer Betracht.

4) Sonntagsfahrkarten nach Darmstadt u. Frankfurt zu sehr ermäßigten Preisen, gültig einen Tag und nur für Personenzüge; dabei kann die Reise nicht unter-

brochen werden. Bei Lösung einer entsprechenden Zuschlagskarte kann die Rückreise auch mit einem Schnellzuge erfolgen.

Personen-Tarif bei der Main-Neckar-Bahn.

Von Heidelberg nach:	Einfache Fahrt						Hin- und Rückfahrt						Gültigkeit d. Rückfahrt. Tage					
	Gewöhnl. Züge			Schnellzüge			Gewöhnl. Züge			Schnellzüge								
	I. Kl.	II. Kl.	III. Kl.	I. Kl.	II. Kl.	III. Kl.	I. Kl.	II. Kl.	III. Kl.	I. Kl.	II. Kl.	III. Kl.						
M. S.	M. S.	M. S.	M. S.	M. S.	M. S.	M. S.	M. S.	M. S.	M. S.	M. S.	M. S.	M. S.						
Amsterdam				49	—	37 20							74 80	56 60	10			
Antwerpen				44 30	37 10	31 70						17 10	67 80	48 30	10			
Ashaffenburg	7 70	5 10	3 35	9 25	6 15		12	—	7 95	5					3			
Auerbach	2 90	1 90	1 25				4 65	3 10	1 90						3			
Bensheim	2 75	1 80	1 20	3 30	2 20	1 60	4 40	2 90	1 80						3			
Berlin Anh. o. P.				25 50	5 7 20	4 2 10 30												
Berlin Stadtb.	56 60	41 80	29 50	57 80	42 60	30 40							77	—	57 40 38 70	9		
Bickenbach	3 35	2 20	1 45	4 5	2 70	1 95	5 35	3 55	2 20							3		
Bingen	10 20	6 70	4 50	11 90	8 20		15 50	10 40	6 60							3		
Bonn	20 40	14 40	9 60	23 40	16 80	11 70							33 50	24 60	16 50	4		
Brüssel				41 80	34 80	29 80							65 90	46 90		10		
Cassel	23 50	17 40	11 90	26 70	19 60	14 20							38 60	28 40	19 90	4		
Coblenz	15 60	10 80	7 20	18	—	12 80 8 90							26 30	19 20	12 90	3		
Cöln	23	—	16 30	10 90	26 30	19	—	13 20					37 30	27 50	18 40	4		
Creuznach	12 10	8 20	5 40	14 10	9 90	6 80							21	—	15 30 10 30	3		
Darmstadt	4 25	2 80	1 85	5 10	3 40	2 45	6 80	4 50	2 80				8	—	5 70 4	3		
Dresden Neust.	54 10	40 10	28	—	55 30	40 90 28 90												
Eberstadt	3 80	2 50	1 65	4 55	3 5	2 20	6 10	4 5	2 50							3		
Emm	17 30	12 10	8 10	19 90	14 20	9 90												
Frankfurt	6 20	4 10	2 65	7 45	4 35	3 55	9 90	6 55	4 10				11 60	8 25	5 80	3		
Großschafen	1 35	—	90	—	60		2 15	1 45	—	90						3		
Hamburg				37 20	25 10	56 40	41 50	29 60					75 10	56	—	37 60	3	
Hannover				26 70	18 10	40 70	29 90	21 40										
Hemsbach	2 5	1 35	—	90			3 25	2 15	1 35							3		
Heppenheim	2 45	1 60	1 5	2 90	1 95	1 40	3 90	2 55	1 60							3		
Homburg v. d. S.	7 70	5 20	3 50	8 90	6	—	4 30	12 10	8 20	5 30						3		
Hzenburg	5 70	3 75	2 45				9 10	6	—	3 75						3		
Ladenburg	1 5	—	70	—	45		1 65	1 10	—	70						3		
Laudenbach	2 20	1 45	—	95			3 50	2 30	1 45							3		
Leipzig	42 20	31 10	21 90	43 40	31 90	22 80							63 70	46 90	32 80	6		
London via Cal.				98 50	91 50	72 30							150 70	111 80		30		
„ via Ostend.				87 40	80 40	64 30							134	—	99 70	30		
„ via Rotterd.				73 20	50 50								111 90	77 90		30		
„ via Blißing.				86 20	62 10								130 10	94 60		30		
„ via Antiv.				77 50	53 40								120	—	84 70	30		
Louisa	5 95	3 90	2 55				9 45	6 25	3 90							3		
Mainz	7 80	5 10	3 40	9 10	6 20	4 50	11 90	8	—	5			14 10	10 20		3		
Nürnberg via Ashaffenburg	23 10	15 30	9 90	26 80	18 50													
Offenbach	6 90	4 70	3 10	8 20	5 60	4	10 80	7 30	4 60							3		
Rotterdam				47 20	35 50	23 40							71 90	53 90		10		
Schwezingen	1 25	—	85	—	55	1 40	—	95	—	70	2	—	1 35	—	85	3		
Weinheim	1 75	1 15	—	75	2 5	1 40	1	—	2 75	1 85	1 15					3		
Wieltingen	—	35	—	25	—	15							—	50	—	35	—	25
Wien via Ashaff- burg-Paffau				75 40	52 80													
Wiesbaden	9	—	6 20	4 20	10 40	7 30	5 50						15 90	11 70	8 60	3		
Worms Bahnhof	4 50	3 10	1 70	5	—	3 60	2 10	6 40	4 50	2 80						3		
Würzburg	14 90	9 90	6 45	17 45	11 95								24 30	16 40	9 70	5		
Zwingenberg	3 10	2 5	1 35	3 70	2 50	1 80	4 95	3 25	2 5							3		

Personentarif der Heidelberg-Weinheim-Mannheimer Straßenbahn.

Tarif Kilometer	Von	Fahrpreise in Mark					Gepäck- fracht für 5 Kilo Mark	
		Einfache Fahrt		Hin- und Rückfahrt		Mitt- täg		Sunde
		II. Kl.	III. Kl.	II. Kl.	III. Kl.			
	Heidelberg Bismarckplatz nach							
34	Mannheim	1.90	1.20	2.80	1.90	—,50	—,55	—,10
30	Käferthal Bhf. od. Haltepunkt	1.60	1.10	2.40	1.60	—,50	—,45	—,09
24	Viernheim	1.30	—,85	2.—	1.30	—,40	—,40	—,07
19	Stahlbad	1.10	—,65	1.60	1.10	—,30	—,30	—,06
17	Weinheim Bahnhof	—,95	—,60	1.40	—,95	—,30	—,30	—,05
18	Weinheim Pfälzer Hof	1.—	—,65	1.50	1.—	—,30	—,30	—,06
14	Lüßelsachsen	—,75	—,50	1.20	—,75	—,20	—,25	—,04
13	Großsachsen	—,70	—,45	1.10	—,70	—,20	—,20	—,04
11	Leutershausen	—,60	—,40	—,90	—,60	—,20	—,20	—,04
8	Schriesheim	—,45	—,30	—,65	—,45	—,10	—,15	—,03
5	Dossenheim	—,30	—,20	—,40	—,30	—,10	—,10	—,02
3	Handschuchsh. Station oder Haltepunkt od. Neuenheim (Luther- oder Römerstr.)	—,15	—,10			—,10		
3	Heidelberg Botan. Garten oder Schlachthaus	—,15	—,10			—,10		
	Von Heidelberg Botanischer Garten oder Schlachthaus nach							
31	Käferthal	1.70	1.10	2.50	1.70	—,50	—,50	—,09
26	Viernheim	1.40	—,90	2.10	1.40	—,40	—,40	—,08
21	Stahlbad	1.20	—,75	1.70	1.20	—,30	—,35	—,06
18	Weinheim Bahnhof	1.—	—,65	1.50	1.—	—,30	—,30	—,06
16	Lüßelsachsen	—,85	—,55	1.30	—,85	—,20	—,25	—,05
14	Großsachsen	—,75	—,50	1.20	—,75	—,20	—,25	—,04
10	Schriesheim	—,55	—,35	—,80	—,55	—,20	—,15	—,03
7	Dossenheim	—,40	—,25	—,60	—,40	—,10	—,15	—,02
4	Handschuchsheim Station oder Haltepunkt	—,25	—,15			—,10		
3	Neuenheim oder Heidelberg Bismarckplatz	—,15	—,10			—,10		

Bergbahn-Fahrplan.

Vom 15. Mai bis 15. Oktober von 1/8 Uhr vormittags bis 1/210 Uhr abends wird jede 1/2 Stunde ein Zug aufwärts und ein Zug abwärts abgelassen.

In der Zwischenzeit wird, sofern es von 15 anwesenden Personen verlangt oder die Taxe für 15 Personen bezahlt wird und mindestens 15 Minuten vor Abgang eines fahrplanmäßigen Zuges geschehen kann, ein Extrazug verkehren.

Vom 15. Oktober bis 15. Mai wird der Betrieb dem Bedürfnis entsprechend eingerichtet; jedoch soll mindestens 4 mal täglich Gelegenheit zur Auf- und Abfahrt gegeben werden, wenn nicht außergewöhnlicher Schneefall oder Frost eine Betriebs-Einstellung notwendig machen.

Fahrpreise.

Station Kornmarkt bis Station Schloß	35 S
" Kornmarkt " " Schloß und zurück	50 "
" Kornmarkt " " Molkentur	70 "
" Kornmarkt " " Molkentur und zurück	1 M
Station Schloß bis Station Kornmarkt	25 S
" Schloß " " Kornmarkt und zurück	50 "
" Schloß " " Molkentur	35 "
" Schloß " " Molkentur und zurück	50 "
Station Molkentur bis Station Schloß	20 S
" Molkentur " " Schloß und zurück	50 "
" Molkentur " " Kornmarkt	40 "
" Molkentur " " Kornmarkt und zurück	1 M

Familien-Abonnements zur beliebigen Auf- und Abwärtsfahrt werden nach Maßgabe der auf der Karte aufgedruckten Bestimmungen abgegeben. Preis 5 M

Kinder unter 4 Jahren, sofern sie in Begleitung Erwachsener sind und keinen besonderen Platz in Anspruch nehmen, haben freie Fahrt.

Handgepäck bis zu 15 Kilo wird frei befördert, wenn für dasselbe kein besonderer Platz beansprucht wird.

Expresgut-Verkehr der Gr. Badischen Bahn.

Gegenstände bis zu einem Gewicht von 100 Kilogramm können zwischen allen Stationen der Groß- Badischen Bahnen sowie von den bedeutenderen Stationen der Badischen Bahnen nach solchen der Bayerischen Staatsbahnen, der Elsaß-Lothringischen Bahnen, der Pfälzischen Bahnen, der Hessischen Ludwigsbahn, der Main-Neckarbahn und der Württembergischen Staatsbahnen und umgekehrt als **Expresgut** versendet werden.

Für diese Versendungsart, bei welcher ein einfaches Annahme- und Expeditiousverfahren stattfindet und welche bei mäßigen Taxen die rascheste Beförderung bietet, gelten folgende Hauptbestimmungen:

1. Die **Aufgabe des Expresguts** hat bei den Gepäckerpeditionen zu geschehen. Die Sendungen müssen mit deutlicher Adresse versehen sein. Die Beigabe eines Frachtbriefs ist nicht erforderlich. Ueber die erfolgte Auslieferung wird nur für Sendungen mit Wert- bezw. Lieferfrist-Versicherung dem Aufgeber ein Empfangschein erteilt*). Die Expresguttaxe für die Badischen Bahnen berechnet sich nach untenstehendem Tarif. Die Taxe ist vorauszubezahlen.

2. Die **Beförderung** findet stets mit dem nächsten der Personenbeförderung dienenden Zuge statt.

3. Die **Empfangnahme** seitens der Adressaten kann sofort nach Ankunft des betreffenden Zuges erfolgen. Findet nicht Selbstabholung durch den Adressaten statt oder ist die Sendung nicht mit „Bahnhoflagernd“ bezeichnet, so werden die Sendungen den Empfängern, je nachdem die Ankunft zur Tageszeit oder zur Nachtzeit erfolgt, alsbald nach Eintreffen des Zuges oder am andern Morgen Erlegung der üblichen Bestättereigebühr bezw. einer Zustellgebühr zugeführt: letztere beträgt a) für eine Sendung bis 5 Kilogramm durchweg 10 Pfg., b) bei größeren Sendungen für jede auch nur angefangenen 50 Kilogramm 15 Pfg., zum Mindesten aber 20 Pfg. für die Sendung. Ueber die Auslieferung wird Quittung erhoben. Auf einigen wenigen Stationen tritt an Stelle der Zuführung durch die Verwaltung die schriftliche Benachrichtigung der Adressaten.

Durch diese Einrichtung der Expresgut-Beförderung ist dem reisenden Publikum zugleich die Gelegenheit geboten, für Reisegepäck nach den bedeutenderen Stationen, wie Mannheim, Heidelberg, Würzburg, Karlsruhe, Pforzheim, Baden, Freiburg, Konstanz u. A., bei der Aufgabe die Bestimmung zu treffen, daß die betreffenden Gegenstände nach der Ankunft auf der Adressstation ohne weiteres Zutun des Aufgebers in dessen Wohnung oder in dessen Wohnung oder in den Gasthof, in dem er abzufeiigen gedenkt, gebracht werden. Die Anbringung der Adresse auf den Gepäcksstücke erfolgt auf Wunsch der Reisenden durch die Gepäckerpeditionen.

*) Empfangsbescheinigungs-Bücher über aufgegebenes Expresgut sind bei J. Görning, Universitäts-Buchdrucker, Hauptstraße 65 zu haben.

Tarif für Expressgut auf den Badischen Bahnen.

Expressgut-Taxe für		Expressgut-Taxe für		Expressgut-Taxe für		Expressgut-Taxe für	
Entfernungen je 5 Agr. von Kilometer	Pfg.	Entfernungen je 5 Agr. von Kilometer	Pfg.	Entfernungen je 5 Agr. von Kilometer	Pfg.	Entfernungen je 5 Agr. von Kilometer	Pfg.
1-3	1	54-57	16	108-110	31	161-164	46
4-7	2	58-60	17	111-114	32	165-167	47
8-10	3	61-64	18	115-117	33	168-171	48
11-14	4	65-67	19	118-121	34	172-175	49
15-17	5	68-71	20	122-125	35	176-178*	50
18-21	6	72-75	21	126-128	36	179-182*	51
22-25	7	76-78	22	129-132	37	183-185*	52
26-28	8	79-82	23	133-135	38	186-189*	53
29-32	9	83-85	24	136-139	39	190-192*	54
33-35	10	86-89	25	140-142	40	193-196*	55
36-39	11	90-92	26	143-146	41	197-200*	56
40-42	12	93-96	27	147-150	42	300*	84
43-46	13	97-100	28	151-153	43	400*	112
47-50	14	101-103	29	154-157	44	500*	140
51-53	15	104-107	30	158-160	45		

Die Erhebungsbeträge werden auf 5 bzw. 10 Pfg. aufgerundet. Minimaltaxe 25 Pfennig.

*) Für den Verkehr zwischen Stationen der Badischen Bahnen unter sich wird für eine Expressgut-Sendung bis 5 Kilogramm auch auf Entfernungen über 178 Kilometer nur die Taxe von 50 Pfg. berechnet.

Expressgut-Verkehr der Main-Neckarbahn

findet unter ähnlichen Bestimmungen und Taxen wie bei der Badischen Bahn statt und zwar nach den eigenen Stationen, sowie nach solchen der heftischen Ludwigsbahn und mehreren Stationen der Bayerischen Staatsbahn über Schaffenburg.

Tarif für die Güterbeförderung der Gr. Bad. Staatseisenbahnen.

Mit Ermächtigung Großh. Generaldirektion der Staatseisenbahnen sind die Gebühren für den Transport von Gütern durch den diesf. Güterbeförderer, Herrn **Ernst Raug**, wie folgt festgesetzt:

Gattung der Güter	Gebühr für 50 kg	Minimaltaxe nach	
		der Neuheim. Straße vom Haus Nr. 50 bis zur Kirchgasse	dem übrigen Beförderer-gebiet
I. Vom Bad. Bahnhof nach der Stadt Heidelberg und dem Ort Neuheim bzw. umgekehrt: für Eilgüter	18	40	20
" Frachtgut und zwar:			
a. Gewöhnliches Gut	10	40	20
b. Kaufmannsgut	9	10	10
II. Von der Eilguthalle in die Frachtguthallen (auch Zollhalle) oder umgekehrt und von den Bad. Frachtguthallen nach jenen der Main-Neckarbahn oder umgekehrt für Eil- und Frachtgüter jeder Art	6		20

Vorstehende Gebührensätze werden für Stückgüter von ungewöhnlichem Umfang und Gewicht, wie große Maschinen, massive oder mit Hausrat zc. besetzte große Möbel, Klaviere, schwere Baumaterialien u. ähnliche Gegenstände auf den anderthalbfachen Betrag erhöht. Unter Kaufmannsgut sind solche Güter verstanden, welche, zum kaufmännischen

Vertrieb oder zur Fabrikation bestimmt, durch Mitglieder des hiesigen Handelsstandes regelmäßig in größeren Mengen bezogen oder zum Transport aufgegeben werden.

Gewichte unter 50 Kilo werden überall für volle 50 Kilo berechnet.

Die Befrächtereitage wird für jede einzelne Frachtbrieffendung, bezw. das darin verzeichnete Gewicht besonders angelegt.

Tarif für die die Güterbefrächterei der Main-Neckar-Bahn.

Für **Gilgüter**: 20 Pfg. für 50 Kilo mit einer Minimalerhebung von 20 Pfg.

- „ **Frachtgüter**: a. an Kaufleute: für 50 Kilo . . . 8 Pfg. Minimaltage 10 Pfg.
„ weitere 50 Kilo 8 „ mehr.
b. an Private: „ 50 Kilo . . . 10 „ Minimaltage 20 Pfg.
„ weitere 50 Kilo 10 „ mehr.

Gebühren-Tarif für die Gepäckbefrächterei

am **Bad. Hauptbahnhof in Heidelberg** (auch gültig für die Main-Neckar-Bahn).

Die Gebühren, welche die Gepäckbefrächterei für die Bestellung des Reisegepäcks zc. und des Expreßgutes erheben darf, sind für das gesamte Gebiet der Stadt Heidelberg wie folgt festgesetzt:

I. Für das Verbringen des Gepäcks

vom Aussteige-Perron oder von der Gepäkniederlage nach der Stadt und umgekehrt:

1. für einen Koffer 30 ₤
2. für mehrere Koffer, das Stück 20 ₤
3. für sonstiges Gepäck „ „ 10 ₤

Für ein einzelnes Stück darf eine Minimaltage von 20 ₤ erhoben werden.

Für das Abladen und Abtragen des Gepäcks von dem Omnibus, Hotelfuhrwerken und Droschken nach dem Gepäckbureau, sowie für das Abtragen des Gepäcks von den Zügen zu den Omnibus, Hotelfuhrwerken und Droschken und Aufladen derselben, ferner für das Verbringen des Handgepäcks von einem Zuge zum andern zc., darf für jedes Stück eine Gebühr von 5 ₤ erhoben werden.

Kutsch-, Fahr- und Fußboten-Gelegenheiten.

- Nach Mannheim über Wieblingen, Edingen und Sedenheim: Friedrich Bofecker.
 Abfahrt täglich Uferstraße 20, halb 8 Uhr morgens
 „ Schwellingen: Kutscher Schwaiger. Abfahrt täglich am Gasthaus zum Ritter
 nachmittags 3 Uhr
 „ Aglasterhausen, bei Kaufm. Franz Popp
 „ Baiertal, im Gasthaus zum goldenen Schwanen
 „ Bammenthal, bei Kaufmann Franz Popp
 „ Barga, ebendasselbst
 „ Balzfeld, bei Kaufmann Ph. Knell
 „ Berfelden, im Gasthaus zum goldenen Schwanen
 „ Dühren, bei Kaufmann J. Schweikert
 „ Elsenz, im Gasthaus zum goldenen Schwanen
 „ Epfenbach, im Gasthaus zum Silbernen Hirsch und Kaufmann Franz Popp
 „ Eschelbronn, bei Kaufmann J. Schweikert
 „ Flinsbach, bei Kaufmann Ph. Knell
 „ Frankenthal, im Gasthaus zum Silbernen Hirsch
 „ Gaiberg, bei Kaufmann J. Schweikert u. Joh. Bauer, Steingasse
 „ Grombach, bei Kaufmann Franz Popp
 „ Handjuchsheim, im Gasthaus zum Goldenen Schwanen
 „ Helmstadt, bei Kaufmann Philipp Knell
 „ Heiligkreuzsteinach, bei Kaufmann J. Schweikert u. Joh. Bauer, Steingasse
 „ Hirschhorn, im Gasthaus zum Großen Faß und Kaufmann Franz Popp
 „ Hockenheim, im Gasthaus zum Goldenen Schwanen
 „ Hohenheim, ebendasselbst
 „ Horrenberg, ebendasselbst
 „ Ittlingen, bei Kaufmann Franz Popp
 „ Ladenburg, im Gasthaus zum roten Löwen und bei Bäcker Haß (Häppegasse)
 „ Leimen, im Gasthaus zum Weinberg
 „ Lobensfeld, bei Kaufmann Franz Popp
 „ Mauer, bei Kaufmann Franz Popp
 „ Meckesheim, bei Kaufmann J. Schweikert
 „ Michelbach, im Gasthaus zum goldenen Schwanen
 „ Mingoßheim, im Gasthaus zur Karlsburg
 „ Mühlhausen, im Gasthaus zum Weinberg
 „ Neckargemünd, Thomas Nachfolger, Franz Popp am Markt und im Gasthaus
 zum Weinberg
 „ Neckarsteinach, im Gasthaus zum eisernen Kreuz und zum Weinberg
 „ Nußloch, im Gasthaus zum Weinberg
 „ Petersthal, ebendasselbst und Joh. Bauer, Steingasse
 „ Reichartshausen, im Gasthaus zum goldenen Schwanen und Kaufm. Franz Popp
 „ Reilingen, im Gasthaus zum Pfalzgrafen
 „ Sandhausen, ebendasselbst
 „ Schöna, im Gasthaus zum Weinberg, und Joh. Bauer, Steingasse
 „ Schönmatenweg, zum Weinberg und Joh. Bauer
 „ Schriesheim, im Gasthaus zum Goldenen Schwanen
 „ Spechbach, bei Kaufmann Franz Popp
 „ Waibstadt, bei Kaufmann J. Schweikert
 „ Waldangelloch, im Gasthaus zum Roten Löwen
 „ Walldorf, ebendasselbst
 „ Weinheim, bei Frau Bäcker Walz an der alten Brücke und Gebrüder Wisler
 „ Wiesloch, (Filsinger), im Gasthaus zum Ritter
 „ Wollenberg, bei Kaufmann Franz Popp
 „ Ziegelhausen bei Kfm. Jos. Stauch Nachf., im Gasth. z. gold. Schwanen u. J. Bauer.

Verzeichniß der öffentl. Kassen und Stiftungen in Heidelberg.

Namen der Kassen	Straße	No.	Kassier od. Verwalter
Almosenfond, evangelisch	Schiffgasse	4	L. Schmitt
Amtskasse und Hauptsteueramt	Marktallhof	1	Fr. Hofmann
Armenkasse	Marktplatz	9	Fr. Dingeldein
Domänenverwaltung	Rohrbacherstr.	19	K. Futterer
Eisenbahnkasse, Badische		8	Gust Wigand
Fleisinger Stiftung	Schiffgasse	4	L. Schmitt
Gas- und Wasserwerks-Kasse	Mittermaierstf.	8	C. Vogt
Gewerbebant	Hauptstraße	116	Gg. Hofpauer
Gymnasiumskasse-Verrechnung	Hauptstraße	52	J. A. Wenz
Haub'scher Stiftungsfond	Schiffgasse	4	L. Schmitt
Hauptsteueramt	Marktallhof	1	Fr. Hofmann
Hospitalfond, evangelisch	Schiffgasse	4	L. Schmitt
katholisch	"	4	"
Israelitischer Bezirks-Schulstiftungsfond	"	4	"
Israelitische Gemeinerverrechnung	Hauptstr.	156	Karl Schrmann
Kirchenschaffnei, Pfälzer katholische	Leopoldstraße	7	M. Hofmann
Kling'scher Almosenfond, katholischer	Schiffgasse	4	L. Schmitt
Kreiskasse	Hauptstr.	149	Gg. M. Hafner
Kuhn'scher Almosenfond, katholischer	Schiffgasse	4	L. Schmitt
Leihhauskasse, Städtische	Hauptstraße	230	L. Hofmann
Localkirchenfond, evangelischer	Schiffgasse	4	L. Schmitt
Lüls'scher Almosenfond, katholischer	"	4	"
Mieg-Böhm'scher Schullehrer-Witwen- u. Waisenfd.	"	4	"
Nedar-Schul- und Sapienzfond	Hauptstraße	52	J. A. Wenz
Ortsarmenfond, allgemeiner	Schiffgasse	4	L. Schmitt
Ortskrankenkasse	Marktplatz	9	Fr. Ege
Pfarr-Almosenfond, katholischer	Schiffgasse	4	L. Schmitt
Pfennigparasse	Marktplatz	9	J. Neuser
Pflege Schönau, evangelische	Hirschstraße	17	Emil Schmidt
Reichsbant-Nebenstelle	Marktplatz	10	C. Weidig
Renkler'sche Gewerbeschulstiftung	Schiffgasse	4	L. Schmitt
Schrieber'sche Armen-Stiftung	"	4	"
v. Siebein'scher Pfarr-Witwen- und Waisenfond	"	4	"
Schullehrer- "	"	4	"
v. Siebein-Mieg'scher Familien-Stipendienfond	"	4	"
Sparkasse, Städtische	Marktplatz	9	Gg. Schneider
Spargesellschaft für Landgemeinden	Academiestraße	4	L. Vinl
Spitalgelberhebungskasse	Marktplatz	9	Fr. Dingeldein
Stadtkasse	"	9	Fr. Dingeldein
Stadt-Almosenfond, katholischer	Schiffgasse	4	L. Schmitt
Stadt-Pfarrwitwenfond, vormalß reformiert	Kettengasse	23	Fr. Schwarz
Steuer-Einnehmeri I	Schulgasse	6	Val. Hoffmann
II	Schiffgasse	4	Steph. Köbkle
Thiele-Stiftung	"	4	L. Schmitt
v. Trapp'scher Pfarrwitwenfond	"	4	"
Umbstätter-Riedmüller'sche Stiftungen	"	4	"
Univerßitäts-Hauptkaffe	Hauptstraße	52	J. A. Wenz
Verorgungsanstalt, Bad. Allgemeine	Bahnhofstraße	7	M. Liebhold
" " "	U. Nedarstraße	17	J. Wettstein
Volksbant " " "	Hauptstraße	100	C. Dänkel
Volkschulstiftung	Schiffgasse	4	L. Schmitt
Volkschulpfründefond	"	4	"
Waisenhausfond, gemeinschaftlicher	"	4	"
Züllig'sche Stiftung für Heidelberger Bürgeröhne	"	4	"
Züllig-Hill'sche Stiftung für Pfarrewaisen	Hauptstraße	220	J. C. Winter

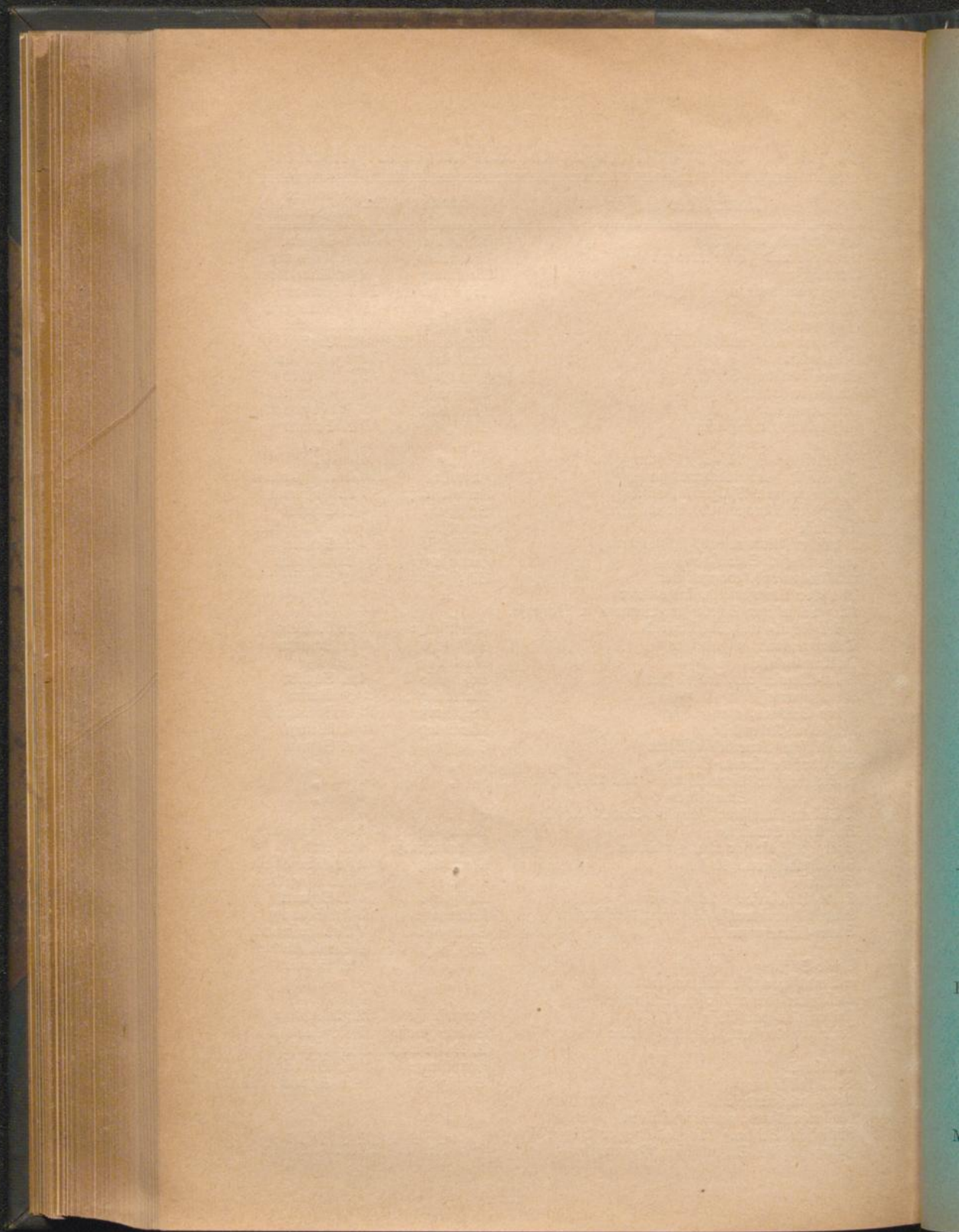

L. MEDER

(H. Würtzburg)

Grossherzogl. Hofkunst-, Buch- und Antiquariats-Handlung

Hauptstrasse 168

Ecke der Kettengasse

(Gegründet im Jahr 1812.)



Hauptstrasse 168

Ecke der Kettengasse

(Gegründet im Jahr 1812.)

Photographien von

Heidelberg
Baden-Baden
Wildbad
Schwetzingen
Schwarzwaldbahn
Rhein
Bergstrasse
Neckar

Mal- und Zeichen-
Utensilien

sowie feine

Horn-Holzwaren

zum Bemalen.

Katalog gratis.

Reisehandbücher

Tauchnitz-Edition

Tadellos neu zu bedeutend
ermässigten Preisen:

Unterhaltungs-Litteratur

illustrirte Prachtwerke

kleine Geschenklitteratur

illustr. Zeitschriften.

Verlag div. Panoramen von Heidelberg

sowie grosser Kunstblätter in Stahlstich.

Kataloge gratis und franko.

Reiches Lager von Kupferstichen, Aquarell-Imitationen
und Photographien nach berühmten Meistern.

Rudolf Mosse's

Annoncen-Expedition

General-Agentur Heidelberg

Vertreter: **L. Meder**, Hofkunst- und Buchhandlung

Hauptstrasse 168, Ecke der Kettengasse.

Befördert Inserate in **alle Zeitungen** des In- u. Auslandes zu den **Originalpreisen ohne Porto- oder Spesen-Aufschlag**.

Manuscripte sind stets nur in **einfacher** Anzahl einzureichen.

Vervielfältigung der Inserate und **Uebersetzung** in alle lebenden

Sprachen werden **gratis** besorgt.

Neuester vollständiger **Zeitungs-Katalog** mit Angabe der Auflagen und

Zeilenpreise auf Verlangen **gratis**.

Mithin „Zeit- und Geldersparnis“ für jeden Inserenten durch Vermittlung von

Rudolf Mosse in Heidelberg.



F. Langbein & Cie. vorm. G. Pauli & Cie.

Grossherzoglich Bad. Hofphotographen

Hauptstrasse 133a, nächst der Theaterstrasse

...> gegründet 1851 <...

Angszeichnet von Ihrer Majestät der Kaiserin

von Oesterreich

Mehrfach prämiert

Empfehlen ihr neu erbautes, mit allem Komfort eingerichtetes Atelier zu Aufnahmen von Portraits bis zur Lebensgrösse, Gruppen, Reproduktionen nach jedem Original, in feinsten, künstlerischer Ausführung.

Specialität: **Photo-Crayon-Portraits.**

welche 1890 in Eisenach prämiert wurden.

Aufnahmen können bei jeder Witterung stattfinden.

Magdeburger Lebensversicherungs-Gesellschaft

alte, gegründet 1855.

Versicherungs-Bestand 109 Millionen Mark.

Eigene Gebäude

in

Berlin, Cöln, Danzig, Magdeburg u. s. w.

Die Gesellschaft übernimmt Versicherungen auf Todes- und Erlebensfall, Renten-, Alters-, Kinder-Versorgung und Aussteuer ohne und mit Prämien-Rückgewähr in mannigfaltigster Art.

Außerordentliche Vorteile bietet die sehr beliebte Versicherung „mit 50% Bonifikation“ und Gewinnanteil, ca. 75% der gezahlten Prämien.

Die mit Gewinnanteil Versicherten nehmen teil am Gesamtgewinn des Geschäfts schon nach drei Jahren. In 1887/89 wurden zusammen 714,519 Mark an Dividenden zurückgestellt.

Bei abgekürzten Versicherungen wird die Dividende vom ganzen Versicherungs-Beitrag gewährt.

Kriegsversicherung gegen geringe Zuschlagsprämie.

Beamte erhalten bis $\frac{1}{5}$ der Versicherungssumme Cautions-Darlehen. Umwandlung, Beleihung und Rückkauf günstig. Verträge mit Behörden, Corporationen.

Vorzüge der Gesellschaft sind anerkannte Solidität und unbedingte Sicherheit; billige und feste Prämien ohne Nachschußverpflichtung; pünktliche und entgegenkommende Erfüllung der Verbindlichkeiten.

Zu jeder weiteren Auskunft und zur Aufnahme von Versicherungsanträgen empfehlen sich

Inspector Jakob Schmidt
in Heidelberg

Hauptagent Julius Huber
Hauptstraße 198

Hauptagent Conrad Vogelsberger
Neuenheimer Landstraße 57.

Fritz Werner's Materialhandlung

empfiehlt ihre **Lackfarben** aller Art für Fussböden, **Wichse**
für **Parquet** etc.

unterhält grösstes Lager in **Cement**, **Bau-**, **Modell-** und **Alabaster-Gyps**
Dr. ZERENER's **Patent-Antimerulion**, **Schwamm-** und
Feuchtigkeits-Mittel

Carbolineum, **Carbol-Asphalt**, **salinsswidrige Durchtränkungs-** und **Anstreich-Mittel**

ältester **Vertreter** des **Portland-Cementwerkes Heidelberg**.

Die Pelz- und Rauchwaren-Handlung

von

Georg Stachel

35 Hauptstrasse **HEIDELBERG** Hauptstrasse 35

hält ein reichsortirtes Lager aller Gattungen

deutscher, amerikanischer und russischer Pelzwaren

sowie alle Sorten

Hüte und Reise-Mützen

unter Garantie dem geehrten Publikum bei Bedarf bestens
empfohlen.

Jede Bestellung wird prompt und solid ausgeführt.

Louis Schweikart

Heidelberg

➔ Pföckstrasse No. 30, neben dem Dreieckplatz ➔

Ruhrkohlen- & Brennholzhandlung

en gros et en détail.

V

F. W. Birnstihl



Möbel-, Spiegel-,
und
Polsterwaren - Fabrik
20 Hauptstrasse 20



Prämiert Heidelberg 1876.

Prämiert Mannheim 1880.

Prämiert Karlsruhe 1881.

➔ Grösstes Lager aller Sorten Möbel ➔
von den billigsten bis zu den feinsten Waren.

Geschmackvolle Ausführung aller
Möbel-, Dekorations- und Tapezier-
Arbeiten.

Franz Kreher

Märzgasse No. 4

empfiehlt sein

Wildpret-, Geflügel- und
Delikatessen-Geschäft

unter Garantie guter Ware bei stets schöner,
grosser Auswahl und möglichst billiger
Berechnung aufs Beste.



124

124

Die Weingrosshandlung Ueberle & Ritzhaupt in Heidelberg

Hauptstr. 29, Zollkeller Gaisbergstr. 11

mit Lager-Kellerei in Freinsheim (Pfalz)

empfiehlt ihr reichhaltiges Lager naturreiner, sorgfältigst
behandelter Weine als:

**Pfälzer, Bergsträsser, Affenthaler, Markgräfler
Rheingauer und Mosel.**

Bordeaux, Burgunder, italienische, spanische, portugiesische,
ungarische und griechische Weine eigener Einfuhr werden
bei größeren Bestellungen mit Zollquittung, und daher
keiner weiteren Steuer unterliegend, äusserst preiswürdig
ab Zollkeller geliefert.

Deutsche Schaumweine von J. Oppmann, Würzburg und
Matheus Müller, Eltville. Champagner von Moët &
Chandon in Epernay und Heidsieck & Co. in Reims.

Deutscher und französischer Cognac.

→ Preisverzeichnis und Muster stehen gerne zu Diensten. ←

In unseren hiesigen Kellereien, zu deren Besichtigung wir höflichst einladen,
lagert das 18500 Liter haltende

„Jubiläums-Festzugs-Fass“
welches s. Zt. in unserem Auftrag gefertigt wurde.

Wilh. Schaaff

Uhrmacher

104 Hauptstrasse HEIDELBERG Hauptstrasse 104

Reichhaltiges Lager
in goldenen und silbernen Taschenuhren
für Herren und Damen.

Uhren von Pateck Philippe & Comp. in Genf.

Uhren von A. Lange & Söhne in Glashütte b. Dresden.

Lager in Regulateuren, Pariser Standuhren, Schwarzwälder Uhren,
Uhrketten in schöner Auswahl.

Reparaturen jeder Art

werden unter Garantie aufs Sorgfältigste ausgeführt.

Joseph Popp

Metallarbeiter

4 Lauerstrasse HEIDELBERG Lauerstrasse 4

empfiehlt sich

im Vernickeln, Versilbern und Vergolden, in Anfertigung von Neusilberarbeiten u. antiken Möbelbeschlägen, Reparaturen an Bronze- und feineren Metallwaren.

Kronleuchter, Gaslüster, Klavierleuchter, sowie alle Bronze- und Cuivrepoli-Gegenstände werden auf's eleganteste und dauerhafteste als **neu** hergestellt.

Reichhaltiges Lager in Lampen

Hänge-, Tisch- und Küchen-Lampen mit nur besten Brennern.

Umänderung von Lampen.

Triumphlampen

aussergewöhnlich helles und ruhiges Licht
in 15" und 20" Dochtweite, mit Spiralgang und mit Hebel und Löscher,
als Hänge-Lampen (Lyren), Zug-Hängelampen und Tisch-Lampen.

Reise-Lampen, Lampenteile und Wagen-Laternen.

Königlich
Ungar. Landes-Central-Musterkeller
 in Budapest.

Niederlage für Heidelberg bei
H. Schartiger, Weinhandlung
 Marktplatz 4 an der Heiliggeistkirche.

Verkauf von ungarischen Rot- u. Weissweinen und feinsten
 buttigen Tokayer für Kranke und Reconvalescenten.

Verkauf nach amtlicher Preisliste.

Pelzwaren-Handlung
Paul Schwarz

vorm. Th. Klein

Hauptstrasse 186 am Marktplatz.

Lager und Anfertigung sämtlicher Pelzwaren.

Fabrikation von Uniform- und Livree-Mützen.

Specialität: Studentenmützen.

Hüte, Mützen und Kravatten.

Restauration Fauler Pelz

Zwingerstrasse 18, nächst der Bergbahn

empfiehlt

Vorzügl. Bayrisches Lagerbier.

Kaffee. Vorzügliche Speisen. Reine Weine.

Schöne Gartenwirtschaft.

Heizbare Kegelbahn.

Weinhandlung von H. Schartiger

4 Markt **HEIDELBERG** Markt 4

Lager in Rheingauer, Mosel- und Saar-Weinen

feinen, gut ausgebauten Bordeaux-Weinen

italienischen und spanischen Weinen

Schaumweinen und Champagnern.

Deutsche Rotweine!

Proben werden gratis verabfolgt im Comptoir, Hof gerade aus.

Garantie für Naturreinheit.

Joseph Dengel

(vorm. Ed. Ruprecht)

55 Hauptstrasse 55

empfiehlt

Sämereien

in nur keimfähiger Ware

sowie

sämtliche Suppenwaren

in vorzüglicher Qualität.

CHR. HUMMEL

Kleidermacher

130 Hauptstr. **HEIDELBERG** Hauptstr. 130

hält sich hiermit bei vorkommendem Bedarf
bestens empfohlen.

Universitäts-Buchbinderei
Schreib- & Galanteriewaren-Handlung

von

Prämiert
 Heidelberg 1876.

R. Dieffenbacher
 Heidelberg

Prämiert
 Heidelberg 1876.

Hauptstrasse Nr. 61.

Anfertigung von einfachen und besseren Einbänden
 sowie von Galanterie-Arbeiten.

Grosses Lager in Schreibmaterialien
 und Luxus-Artikeln.

Geschäfts- und Haushaltungsbücher etc.

WILHELM MAIER
Holz- und Kohlen-Handlung

70 Rohrbacherstrasse 70

empfiehlt

Ia. Ruhrer Nusskohlen, stückreiches Fett-
 schrot, Schmiedekohlen

Briquetts, Anthracitkohlen etc.

Buchen- und Forlenholz

Anfeuerholz in Draht-Gebinden

sowie alle übrigen Brennmaterialien zu den
 billigsten Preisen.

Ed. Schultze

Hofphotograph Ihrer Majestät der Königin
von Schweden und Norwegen.

Plöckstrasse Nr. 79.

Inhaber des Ateliers:

MAX KÖGEL

Königl. Württ. Hofphotograph.

Weingrosshandlung von Wilhelm Geiger

Bureau: Bergheimerstrasse 5

Kellereien in Heidelberg, Wachenheim (Rhein-
pfalz), Raunenthal (Rheingau).

Reichhaltiges Lager in selbstgekelterten und gezogenen
Badischen, Pfälzer, Rhein- und Moselweinen,
Italienischen, Ungarischen und Spanischen Weinen,
Bordeaux, Burgunder (Schaumweine und Champagner),
Cognac, Kirschwasser, Rum etc.

Spezialität: Pfälzer und Rheingauer Weine.

Proben gratis.

Garantie für Naturreinheit.

Alleinige Vertretung des Münchner Hackerbräu für Heidelberg,
Mannheim, Karlsruhe und deren Bezirke.

Eigene Kellerkühlung

mittelst Lindé'scher Eismaschine.

17.



Schutzmarke.

Köhler & Cie.

67 Plöckstrasse

Grossh. Sächsische

**Heidelberg**

Plöckstrasse 67

Hof-Lieferanten.

**Prämiert**auf dem Internationalen Wettstreit
für Industrie, Wissenschaft und Kunst**Brüssel 1888**

mit der

goldenen Medaille.

Fabrik und permanentes Lager



von Apparaten zu Sanitätszwecken u. Gerätschaften zur Krankenpflege.
Krankenfahrstühle für Strassen, Garten- und Zimmergebrauch.

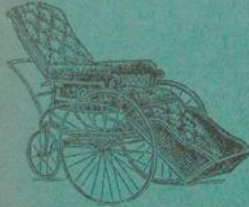

Schlafsessel, Ruhebetten
(auch mit Kloset-Einrichtung),
Universal-Leib- und Trag-
stühle, Bahren und Wagen
zum Krankentransport, Ope-
rations-Tische und -Stühle,
Augenoperationsstühle etc.

**Michael Kaiser**

Steingasse 18 **Graveur** Steingasse 18
Ostern 1891 Steing. 16 Ostern 1891 Steing. 16

empfehltsich in Anfertigung von

Metall-, Gummi- etc. Monogrammenin allen erdenklichen Schriftarten auf Gold, Silber und
anderen Metallen.**Schablonen für Wäsche-Stickerei**

nach den neuesten einzusehenden Mustern.

Geschäftsprinzip: Schnellste Lieferung und reellste Preise.

KARL KOCH

16 Sandgasse Heidelberg Sandgasse 16

Buchbinderei

(ohne Ladengeschäft)

empfiehlt sich hiermit einem hochgeehrten
Publikum bestens.

Ausgestattet mit den modernsten Maschinen
und Gravirungen und unterstützt durch vielsei-
tige Fachkenntnisse, ist es mein regstes Streben,
in der Herstellung aller einschlägigen Ar-
beiten und unter Verwendung von bestem
Material die höchste Leistungsfähigkeit
zu erreichen.

Dampf-, Stamm- & Brennholzsägerei Holz- und Kohlen-Handlung

von

Gebrüder Gamber

(H. Baldus)

Lagerplatz

Ecke der Bergheimer- und Römerstraße, gegenüber dem botan. Garten
empfehlen

alle Sorten klein gemachtes Brennholz nach Maß
und Gewicht, sowie sämtliche Sorten Kohlen zu den
billigsten Preisen.

NB. Bestellungen werden entgegenommen:

Bei Fritz Werner, Kaufmann, Hauptstraße 76 und bei Philipp Snel,
Kaufmann, Marktplatz 6.

C. W. R O MLeopoldstrasse No. 27 **Heidelberg** Eingang Wredeplatz**Niederlage der Schaumweine**

von Mattheus Müller in Eltville a. Rh.

Champagnerweine

von Moët & Chandon in Epernay.

*Cigarren-Lager en gros.***Hermann Reiske**

Plöck No. 77

im Bankhause Wilh. Cuntz & Co.

Papier-Handlung

Lager

in

Post-, Kanzlei-, Pack-

und

anderen Papieren.

Couverts

in

reicher Auswahl.

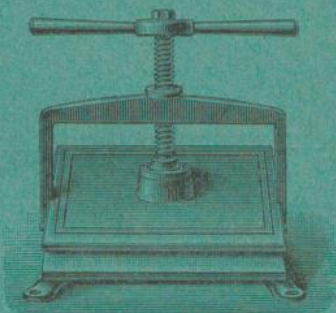

Niederlage

fertiger

Geschäfts-Bücher

in

gediegener Ausführung.

Prompte Anfertigung

nach

Extra-Schemas.

Tapeten-Lager

aus der renommierten Fabrik von H. Engelhard in Mannheim.

Agentur der Frankfurter Zeitung.

Annoncen-Bureau der Aktien-Gesellschaft Orell, Füssli & Co. in Zürich

Vertretung für Heidelberg.

Joseph Becker**Coiffeur****Salon**

zum

Haarschneiden,**Frisieren**

und

Rasieren.**133 Hauptstrasse 133****HEIDELBERG****Damen-Frisieren**

in und ausser dem Hause.

Lager

in

franz., engl. u. deutschen

Parfümerie-

und

Toilette-Artikeln.

J. Behrens

107 Hauptstrasse 107

empfeht sein anerkannt grösstes Lager, nur eigenes Fabrikat
aus gediegenen Stoffen, reell gearbeiteter gutsitzender

Fertiger Wäsche

für

Damen, Herren und Kinder

und erfreuen sich speciell meine

Herren-Hemden

wegen ihrer bisher unübertroffenen Vollkommenheit in Sitz,
Güte und Preis der grössten Anerkennung.

Gleichzeitig empfehle mein gut assortiertes Lager in

Baumwollen-, Leinen-Waren

und Gebild

sowie

Strumpfwaren & Korsetten

etc. etc.

bei reellster Bedienung zu solidesten Preisen.

Für Engroskäufer sind stets billige Partien in Woll- und Weiss-
waren vorrätig.



Carl Ruf

Grossh. Bad. Hof-Photograph

HEIDELBERG

146 Hauptstrasse 146

(im Hause des Herrn Carl Spitzer)

Empfiehl sein mit allem Komfort eingerichtetes
Atelier zu Aufnahmen von Portraits in jedem
Format, Gruppen etc. etc.

Vergrösserungen

werden nach jedem Bilde in beliebiger Grösse her-
gestellt und bestens ausgeführt.

Anfertigung von

Photo-Crayon-Portraits

(Platindruck)

etc. etc.

Hauptstrasse 100

Gold- und Silberwaren
Juwelen

empfiehlt

bei reichster Auswahl

und

äusserst billig gestellten Preisen

Herm. Prey

Hauptstrasse 100

Die Blechnerei

von

Thomas Schmucker

62 Hauptstrasse **HEIDELBERG**, Hauptstrasse 62

empfiehlt sich

zur Anfertigung von Arbeiten in Kupfer, Messing,
Neusilber etc.

zur Ausführung von Bauarbeiten

Installation von Gas- und Wasser-Leitungen

sowie

Brut-Maschinen eigener Konstruktion

und verbessertes System Baumayer,

ferner sämtliche Utensilien

zur Geflügelzucht und -Mast.

Restauration zum Bremeneck

am Fuße des Schlosses  Station der Bergbahn

Heidelberg

Größte und schönste Gartenwirtschaft Heidelbergs

Häute mit Glavier, geeignet für größere Gesellschaften

Ausschank des so beliebten

Gräßl. von Oberndorff'schen Lagerbieres & Dingen

Warme und kalte Speisen zu jeder Tageszeit

Kaffee und gute Weine

Schöne neugebaute heizbare Kegelbahn

Restaurateur **A. Classen.**

Emil Bootz

Küferei und Weinhandlung

18 Fahrtgasse 18

empfehlte seine Weine unter Garantie für Reinheit.

☞ Kleinverkauf über die Strasse. ☜

Flaschenweine.

Weisse Weine.

<i>Badische Weine.</i>		pr. Fl. ohne Glas
1886r Kaiserstübler	—	.60
1885r Markgräfler	—	.80
1883r Durbacher Auslese	1.	—
<i>Pfälzer Weine.</i>		
1887r Herrheimer	—	.50
1887r Dürkheimer	—	.70
1884r Wachenheimer Goldbüchel	—	.80
1885r Ruppertsberger Gutgeistel	1.	—
1885r Deidesheimer Riesling	1.	25
1884r Forster Riesling	1.	40
1885r „ Jesuitengarten	6.	—
<i>Rhein-Weine.</i>		
1874r Laubenheimer	—	.80
1884r Oppenheimer	1.	—
1876r Niersteiner	1.	50
1880r Dorf Johannisberg	1.	80
1878r Rudesheimer Berg	2.	50

Mosel-Weine.

1874r Zeltinger	—	.80
1878r Agritiusberger	1.	40
1874r Throner Hofberg	1.	80

Deutsche Schaumweine

von Mk. 1.60 bis Mk. 4.—

Französische Champagner

von Mk. 6.— bis Mk. 12.—

Rote Weine.

<i>Deutsche Rotweine.</i>		pr. Fl. ohne Glas
1884r Klingenberger	—	.80
1885r Zeller	—	.90
1884r Affenthaler	1.	—
1876r Oberingelheimer	1.	25
1885r Assmannshäuser	—	—
1884r Oberingelheimer Früh- burgunder Auslese	2.	50
<i>Französische Rotweine.</i>		
1883r Bordeaux-Medoc Margeaux	1.	20
1884r „ Castelnau-Medoc	1.	30
1874r „ St. Estéphe	1.	50
1874r „ St. Julien	1.	60
1878r „ Chât. Margeaux	—	—
<i>Oesterr.-ungar. Rotweine.</i>		
1884r Erlauer	—	—
1884r Ofener	1.	10
1884r Karlowitzer Auslese	2.	—

Dessert- und Medicinal-Weine.

Malaga	1.	80
Sherry	2.	—
Madera	2.	80
Menescher Ausbruch	2.	80
Tokayer	3.	—
Oberländer Kirschenwasser	3.	—
Deutscher Cognac	3.	—
Französischer Cognac von Mk. 4 bis 8.—	—	—

Flaschenweine sind von 1—19 Flaschen accisfrei.

Anfertigung von Küchennöbeln

Ferdin. Zipf

(vorm. L. Müller)

62 Hauptstraße Heidelberg Hauptstraße 62

Magazin

für Haus- und Küdien-Bedarf

Reichhaltiges

Lampen-Lager

Altdeutsche Trinkgefäße

Restaurant zum Weissen Bock

Grosse Mantelgasse 24, nahe der Universität.

Ausschank und Allein-Depôt von

Münchener Pschorrbräu

für Heidelberg und Umgegend.

Speyerer Lager- u. Exportbier

von der Brauereigesellschaft zur Sonne vorm. Weltz.

Versandt von Flaschenbier. — Nach anwärts in Fachkisten.

Gebinde jeder Grösse vorrätig.

Weisse und rothe Weine
offen und in Flaschen.

Warme und kalte Speisen.

Mässige Preise.

Louis Schaaff, Besitzer.

G. Groebe Nachfolger

(Inhaber Carl Loos)

18 Hauptstrasse **HEIDELBERG** Hauptstrasse 18

Magazin feiner Delicatessen
Fluss- Seefisch-, Wild- und Geflügelhandlung
 en gros et en détail.

GROSSES LAGER

in Kaffee, Thee, Chokolade, Vanille, Cacao, englischen und deutschen Bisquits.

Sämtliche Fleischwaren, Fleisch- und Fisch-Conserven.

Alle der Saison angemessene Gemüse und frische Früchte, getrocknete Früchte, Compote, deutsche und französ. Marmeladen und Gelée.

Feinstes Olivenöl, Essig, Tafelsenf und Gewürze.

30 Sorten feine Käse.

Deutsche, französische und griechische Weine, Südweine
 Französische und deutsche Champagner der renommirtesten
 Fabriken.

Englische Biere.

Fluss- und Seefische

stets grösste Auswahl, täglich frische Zusendungen. Besitzer grosser Forellenweiherr; lebende Bachforellen jeder Zeit und jedes Quantum, lieferbar in der Grösse von 1/2 - 3 Kilo.

Mastgeflügel:

Eigene Mästerei und Schlächtereie, sowie Verträge mit den ersten, grössten Geflügelzüchtereien des In- und Auslandes, setzen mich in den Stand, immer vorzüglich schöne Ware preiswürdig zu liefern.

Wild und Wildgeflügel

je nach Saison lieferbar.

➡ Grösstes Versandgeschäft dieser Branche. ➡

Reelle, prompte Bedienung.



Jos. Blank

Bade-Apparate- Fabrik

Heidelberg (Hausacker)

Gegründet 1875

Prämiirt 1876, 1880, 1881



Empfiehl



Badewannen, alten und neuesten Systems aus einem Stück ohne Seitennähte, stabil, elegant und dauerhaft, in Zink und Kupfer, gusseiserne emaillierte Badewannen, Fuss- und Schwammwannen, Sitzbäder mit und ohne Douchevorrichtung. Patentierte Cirkulations-Badeöfen, um ein und mehrere Bäder nach einander nehmen zu können, ohne das Feuer im Ofen löschen zu müssen. Patentierte Hydr. Universal-Badeöfen, mit und ohne Wasserleitung aufzustellen, einfach und als gut und praktisch erprobt. Cylinder-Badeöfen mit und ohne Doppel- feuerung, mit und ohne Pat.-Mischdouchevorrichtung.

Badestühle, Zimmer-Dampfbadeapparate.

Neuester Gasbadeofen, D. R. P. Nr. 50877, mit und ohne Mischdouche, für Reservoir und Hochdruck, das beste auf dem Markte; sofort stets reines heisses Wasser, russ- und geruchlos zur Verfügung; grösster Heizeffekt bei geringstem Gasverbrauch, einfachste Behandlung; dieselben auch für Waschtische und für Friseure.

Komplete Bade-Einrichtungen in grosser Auswahl, Bade-Batterien für alle Zwecke, Brause-Arme, Ausläufe, Hähne, Ventile, Dampf-Badebatterien, Mischkörper, Thermometer, Wasserstände, Dampf- und Wasserstrahl-Apparate, Zimmer-Closets, Zimmer-Doucheapparate, Kupfer-Boyley, Herdschlangen, Einrichtung ganzer Anstalten, Volks-, Schul- und Mannschafis-Bäder u. s. w.

→ Illustrierte Preis-Kourante gratis und franko. ←

Zum Perkeo

(vormals Karpfen)

75 Hauptstrasse 75

Wein- und Bier-Restaurant

Anerkannte gute Küche

Feine Weine

Münchener Löwenbräu-Bier vom Fass

Besitzer Carl Voigt.

Restauration Eichstadt

(früher Altbier)

Schönste Aussicht Heidelberg Schönste Aussicht
am Eingange des Schlosses

empfehl ich dem geehrten Publikum aufs Beste.

Gutes Bier. — Kaffee. — Reine Weine.

Kalte und warme Speisen zu jeder Tageszeit.

J. Schumacher

Herrenkleider-Geschäft

30 Hauptstrasse HEIDELBERG Hauptstrasse 30

Reichhaltiges Lager in Tuch und Buckin, selbst-
verfertigte Herren- und Knabenkleidern.

Anfertigung nach Mass unter Zusicherung prompter
und reeller Bedienung.

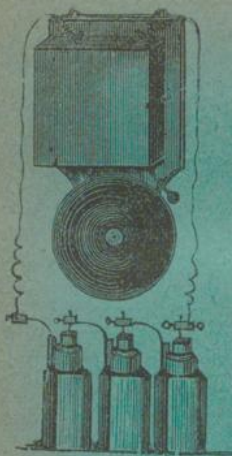

WILH. PFAFF

Mechaniker

93 Hauptstrasse 93

fertigt auf das beste und billigste

Elektrische Haus-Telegraphen
und Telephon-Anlagen etc.

an.

Stephan Hofmann
Bierbrauerei
Goldener Engel
Heidelberg
empfiehlt
Feinstes Lagerbier
in Flaschen.

J. G. Keller

19 Brückenstraße 19

Kolonialwaren, Delikatessen, Weine und Spirituosen
Spezialität in gebr. Kaffee, Thee, Schokoladen etc.



Wilh. Pfaff

Optiker



93 Hauptstrasse



Hauptstrasse 93

empfehl't sein

grösstes Lager

aller in sein Fach einschlagenden Artikel
zu den billigsten Preisen.

NB. Die von den Herren Augenärzten extra verschriebenen Augengläser
werden in kürzester Frist genau auf das sorgfältigste angefertigt.

Reparaturen aller Art prompt und billig.

F. Fehring

14 Rohrbacherstr. Heidelberg Rohrbacherstr. 14

Kolonialwaren-, Wein-, Cigarren- & Delikatessenhandlung

Lager in holländischen und französischen Liqueuren

Chokolade und Cacao

aus den renommirtesten Fabriken.

Englische Biscuits in grösster Auswahl.

Import für Arae, Rum, Cognac.

Spezialität in Kaffee, Chinesischem Thee etc.

Eigene Kaffeebrennerei.

Kohlen-, Coaks-, Brennholz-, Bretter-, Theer- und Schnittwaren-Handlung

von

41 Bahnhofstr. **Chr. Vohwinkel** Bahnhofstr. 41

empfehl't sämtliche **Materialien** in bester Ware zu den

Fernsprecher 126.

billigsten Preisen.

Fernsprecher 126.



Dr. Middelkamp



in Amerika und Deutschland approb. Zahnarzt.

Anwendung von Bromäther

Leopoldstrasse 14
(Anlage)

Heidelberg.



Tanz-Institut

Ludwig Zimmer

Grossherzoglicher Hof- und Universitäts-Tanzlehrer

143 Hauptstrasse 143.

Heinrich Gude

Tapezier-, Polster- und Dekorations-Geschäft

162 Hauptstrasse **HEIDELBERG** Hauptstrasse 162

Anfertigung aller Arten Tapezier- und Dekorations-Arbeiten, Gardinen,
Rouleaux etc.

Alle Bestellungen werden in kürzester Zeit prompt ausgeführt.

Reelle Bedienung. — Solide Preise.



A. ECKERT

Handschuh-Fabrik

Hauptstrasse 102

empfiehlt sein grosses Lager aller Arten

Handschuhe, Cravatten und Hosenträger.



Dr. Middelkamp



American Surgeon Dentist.

Attendance from 9 till 4.

(Laughing Gas administered.)

Leopoldstrasse 14.

Heidelberg.

Havanna-Cigarren

Grösste Auswahl, direkt importiert von den ersten
und besten Firmen in Havanna.

Deutsche, russische, türkische, englische, amerikanische,
egyptische, französische Cigaretten und Tabake.

1 Hauptstrasse **Jos. Münch** Hauptstrasse 1.

Violinen und Zithern

aller Gattungen, sowie die dazu gehörenden Requisiten sind zu haben bei

Julius Wolf, Zitherlehrer

9 Mittelbadgasse 9.

Erstes Spezial-Korsett-Geschäft

von **A. Schmitt Witwe**

Hauptstrasse Nr. 129.

Anfertigung nach Mass.

LUDWIG LANGER

109 Hauptstrasse Heidelberg Hauptstrasse 109

Herrenkeider nach Mass

— L A G E R —

in deutschen, echt englischen und französischen Stoffen.

Laner-
strasse 30. **Holländer Hof.** Bei der alten
Brücke.

Einfach bis feinst möblierte Zimmer.

Mittagstisch und Nachtessen

in und ausser Abonnement.

Kalte und warme Speisen zu jeder
Tageszeit.

Wein — Bier — Kaffee — Mineral-
wasser.

Billige Preise.

Louis Werner, Friseur

Cabinet zum Haarschneiden Frisieren und Rasieren.	61 Hauptstrasse 61 HEIDELBERG Anfertigung aller Haararbeiten. Künstliche Arbeiten.	Lager in deutschen, englischen und französischen Parfümerien und Toilette-Artikeln.
--	--	---



Georg Jac. Wagner

Samen-Handlung

HEIDELBERG

Mittelbadgasse nächst dem Markt
empfeht alle Sorten Vogelfutter, Gemüse-,
Feld-, Gras-, Wald- und Blumen-Samen,
sowie ächte Harlemer Blumenzwiebeln und
Ulmer Spargelpflanzen.

NB. Versandzeit der Blumenzwiebeln von
anfangs August bis Ende Oktober.

Die
Uniform-Fabrik

von

N. JUNGHANNS

11 Augustinergasse Heidelberg Augustinergasse 11

empfeht sich zur

Anfertigung von Uniformen, Livreen und Civilkleidern.

Lager in Militäreffekten, Orden und Ehrenzeichen
und sämtlichen Besatz-Artikeln.



E. TROST,

Violinmacher.

Lager in Zithern,

Ziehharmonikas und allen Requisites.

Reparaturen billigst und gewissenhaft.

Besitzer der Londoner Preismedaille.

224 Hauptstrasse 224.



Einziges am Platze
mit Maschinen eingerichtetes Etablissement dieser Branche.



Billigste, feinste und rascheste Ausführung der gütigst erteilten Aufträge.

L. Weingärtner Wtw.

Schuhmacherei

Hauptstrasse 179 HEIDELBERG Hauptstrasse 179

empfiehlt ihr reichhaltiges Lager eleganter

Schuh-Waren.

Bestellungen nach Mass

sowie alle Reparaturen werden auf das pünktlichste ausgeführt.

Natur- und Kunst-
EIS-HANDLUNG

im Zeit- und Einzelverkauf.

 **Sodawasser** 

aus destilliertem Quellwasser, natürlicher Kohlensäure, wie selbe den Heilquellen der Erde entströmt, und durchaus reinen Chemikalien angefertigt, in Flaschen mit Korkstopfen oder Patentverschluss

100 Füllungen Mk. 7.—

25 „ „ Mk. 2.— frei Haus

Brause-Limonaden mit Himbeer-, Erdbeer-, Ananas- und Citronengeschmack.

100 Füllungen Mk. 15.—

Georg Groebe, Neuenheim-Heidelberg.

Fernsprechanschluss 6.

GEORG HESS

BILDHAUER

64 Rohrbacherstr. **HEIDELBERG** Rohrbacherstr. 64

Grabmonumente jeder Art in Syenit, Granit, Serpentin,
 Marmor und Sandstein

bis zur reichsten künstlerischen Ausstattung
 auf Bestellung und vorrätig

Einfassungen von Gräbern, Portrait-Büsten, Statuen

Bauarbeiten, Modelle für Giessereien etc.

Gutes Material, geschmackvolle Ausführung garantiert. Zeichnungen stehen
 auf Wunsch zur Verfügung.

*Tombstones, Monuments, Busts and Statues in any material and in the
 highest style of Art. Tombstones, ready at hand.*

JAC. EBERLE

prakt. Zahnarzt

Ludwigsplatz 14 parterre (gegenüber der Universität)

Sprechstunden an den Wochentagen von 9—6 Uhr

Sonntags von 9—12 Uhr.

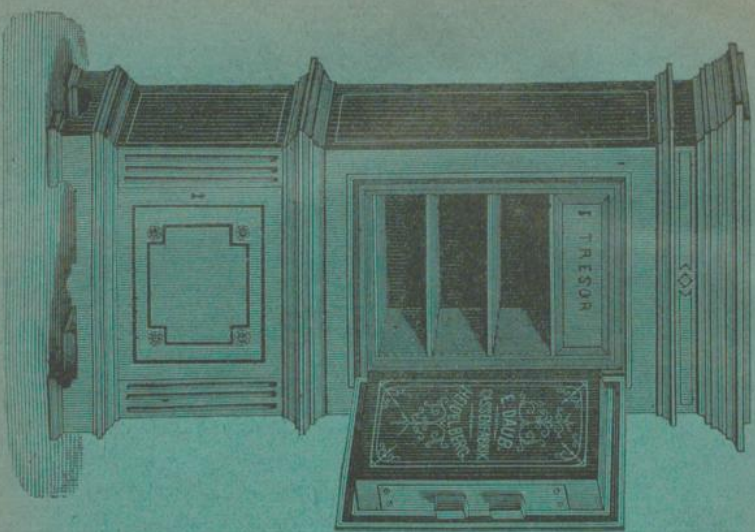

Feuer-, fall- und diebstahlfeste Geld-Schränke

neuester Konstruktion

mit Thürrahmen aus Faconeisen, Patentpanzerplatten und Patentstahrschlössern mit Kombinationsseinrichtungen. Umfassungsmittel aus einem Stücke gebogen, nicht genietet oder geschraubt.

Kassetten

elegant gearbeitet, aus einem Stück gebogen hergestellt, mit Geldeinsetzen, Geheimböden und Anschluss-Vorrichtung an einen festen Gegenstand.

Eisene Einrichtungen für Kassenzimmer, feuerfeste Depots, Eingangsthüren für Gewölbe etc., Sicherheitsschlösser für Thüren und Mobilien, liefert billig und gut

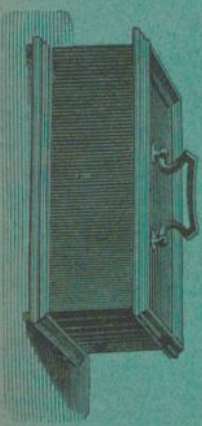

Daub's

Kassen - Fabrik

mit Kraftbetrieb

Kettengasse 19.

UNIVERSITÄTS-**BUCHHANDLUNG**
und Antiquariat

von

BANGEL & SCHMITT

(Otto Petters)

78 Hauptstr. **Heidelberg** Hauptstr. 78

Neue und alte Bücher aus allen Wissenschaften
der in- und ausländischen Litteratur.

Reise-Handbücher. — Photographien.
Ansichten von Heidelberg.

Deutsch-englisch-französische

Leih-Bibliothek

Bücher-Lesezirkel

Eintritt jeder Zeit.

Wissenschaftliches Antiquariat.

Bibliotheken

sowie einzelne gute Werke werden stets gekauft und
auch in Zahlung angenommen.

Das Auktions-Geschäft

von

M. Grossberger

197 Hauptstrasse **Heidelberg** Hauptstrasse 197

neben Hotel Adler

übernimmt

Versteigerungen von Möbeln und Waren

jeder Art in und ausser dem Hause unter den günstigsten Bedingungen zu dem vom Grossh. Bezirksamte genehmigten Tarife.

Dasselbst werden auch Möbel, Betten, Gold-, Silber- und andere Waren auf feste Rechnung angekauft.

Im Auktions-Lokal

findet man stets Lager in neuen und gebrauchten Möbeln, Uhren, Spiegeln, Bildern, Regenschirmen

Partiewaren

in Damenkleiderstoffen, Buckskins, Schuhen und Stiefeln, Woll- und Weisswaren etc. etc. und wird zu den billigsten Taxpreisen verkauft.

M. Grossberger, Auktionator

HEIDELBERG

197 Hauptstr.

*neben
Hotel Adler.*

Hauptstr. 197

Prinzessin Alfred von Löwenstein'sche
Gutsverwaltung Langenzell.

Milch-Depôt: Hauptstr. 120

(Hinterhaus des Herrn Ochsenmetzgers Gutermann).

Verkauf von Milch erster Qualität, täglich zweimal frisch direkt vom Hofe geliefert, ausserdem führt der Milchwagen, ebenfalls direkt vom Gute kommend, von morgens 7 Uhr ab durch die Stadt, um den werthen Kunden die Milch ins Haus zu bringen.

Ferner Verkauf von täglich frischer, ausgezeichnete
Süßrahmbutter per Pfund Mk. 1.30.

Bestellungen werden entgegenommen direkt von der Gutsverwaltung in Langenzell, Post Bammenthal, oder sowohl in unserem Verkaufslokal (Hauptstr. 120) als auch bei dem durch die Stadt fahrenden Milchkutscher.

Dr. med. LÖHERS

Zahnarzt

121 Hauptstrasse 121.

Sprechstunden nur von 2-5 Uhr

Sonntags von 9-12 Uhr.

OPTISCHES WAREN-LAGER

von

F. Zähringer

chir. Instrumentenmacher, Messerschmied und Bandagist

22 Hauptstr. HEIDELBERG Hauptstr. 22

Lager

sämtlicher zur Krankenpflege
gehörigen Artikel als:

Irrigatoren, Spritzen, Verbandartikel,
Luftkissen, Eisbeutel etc.

Lager

feiner Stahlwaren eigener Fabrik als:



Tafel-, Taschen-, Feder- und Rasier-
messer, Streichriemen, Messerschärfer,
Barkpieker, Scheren etc.

Lager optischer Waren, Brillen, Thermometer
Reise- und Theatergläser.

Reparaturen aller genannten Artikel und Schleif-Anstalt.



KOHLHOF.

 **Altes** 

Gasthaus u. Pension Steubing

empfiehlt dem verehrlichen Publikum sowie den
Touristen seine Restauration

Mittagstisch von 1 Mk. 50 Pfg. bis 2 Mk.

und nach der Karte zu jeder Tageszeit,

besonders empfehle ich guten Kaffee, Kuchen, eigene Milch,

gute Weine (aus ersten Firmen),

prima Apfelwein,

ff. Bier aus der Schroedl'schen Brauerei-Gesellschaft
zu mässigen Preisen.

Jos. Steubing.

Kaffee- und Malzbrennerei mit Dampftrieb

von

Philipp Sommer

Obere Neckarstrasse 11

empfiehlt sich den Herren Kolonialwarenhändlern
bestens.

Fruchtkaffeebrennerei auf eigene Rechnung.

EMIL AMANN

H. Herbst Nachfolger

Papier- und Schreibwaren-Handlung

Photographien, Ansichten und Souvenirs von Heidelberg

Hauptstrasse 6 und Grabengasse 7

Lithographische Anstalt

Stein- und Buchdruckerei

empfeht sich zur Anfertigung aller in das
graphische Fach einschlagenden Arbeiten,
unter Zusage geschmackvollster und
promptester Ausföhrung.

Leih-Bibliothek
und Journal-Lesezirkel

deutsche, englische und französische Litteratur,
beschafft stets das neueste in besseren
Romanen und Zeitschriften.

Abonnements auf Bficher und Journalzirkel
werden tfiglich angenommen.

Grosses Lager von Malvorlagen, Malutensilien etc.

Porzellan- und Emaillebilder sowie bemalte Bilder von Heidelberg u. A.

Visitenkarten werden in kfirzester Zeit geschmackvoll gefertigt.

Rheinländische freie Vereinigung von Freunden der fakultativen Feuerbestattung.

Die freie Vereinigung bezweckt die Freunde der Duldung und Gleichberechtigung jeglicher Bestattungsart, besonders der fakultativen Feuerbestattung zu verbinden.

Die Vereinigung lehnt sich an den gleichartigen Vereinen in Hessen und Hessen-Nassau, sowie dem Verband der Feuerbestattungsvereine deutscher Sprache.

Die Mitgliedschaft wird ohne Rücksicht auf Stand, Glauben und Geschlecht durch Beitritts-Erklärung erworben, und entrichten die Mitglieder einen jährlichen Beitrag, dessen Höhe dem Belieben der Einzelnen überlassen bleibt. Weitere Verpflichtungen übernehmen die Mitglieder nicht.

In den einzelnen Orten werden Vertrauensmänner bestimmt mit der Aufgabe, die gemeinsame Sache zu vertreten und neue Freunde für dieselbe zu gewinnen.

Die Vertrauensmänner wählen einen geschäftsführenden Obmann.

Als Hauptaufgabe werden erklärt: Zeitweilige Zusammenkünfte an passend gelegenen Orten der Rheingegend, die Anschaffung und Verbreitung geeigneter Druckschriften, sowie die Gewinnung weiterer Mitglieder.

Alles Uebrige bleibt der ferneren Entwicklung der genannten Bestrebungen überlassen.

Die Zeitschrift „Phönix“ liegt aus im Perkeo, Münchener Kindl, bei Häberlein und Wachter.

Meldungen zum Beitritt nimmt entgegen (niedrigster Jahresbeitrag 50 Pf.) und nähere Auskunft erteilt

Der Vertrauensmann für den Bezirk Heidelberg:
Carl Spitzer, Hauptstrasse 146.

784.

Carl Gevers

Kleine Eschen-
heimerstr. 15.

Frankfurt a. M.

Bestattungs-Commissar

obiger Vereinigung, sowie der Feuerbestattungsvereine zu
Frankfurt a. M. und Darmstadt.

Besorgt Ueberführungen Verstorbener von Heidelberg nach Gotha, Feuerbestattung daselbst und Rücklieferung der Asche einschliesslich aller Unkosten für die Summe von Mk. 445. — unter Beaufsichtigung durch den Verein.

Prächtige
Trophäen
und
Wappen
in allen Arten

Permanente Ausstellung
von Kunst- und kunstgewerblichen Erzeugnissen.

Altdeutsche
Trinkgefässe
Bier- und
Weinservice
in antikem
Charakter.



Edm. von König
Kunsthandlung

verbunden mit

Kunstgewerbe

Hauptgeschäft: | Filiale:
Hauptstrasse No. 73 | Burgweg No. 11
(am Fussweg zum Schlosse.)

Verlag neuer Heidelberger Ansichten

in allen Grössen — schönste und reichste Collection
(200 verschiedene Aufnahmen)

Cabinetformat in Photographie 1 Stück Mk. —.50 Pfg.

„ „ Lichtdruck 1 „ „ —.20 „

Größtes Lager von Ansichten der Länder:
Deutschland, Schweiz, Italien etc.
(Italien allein über 5000 Blatt.)

Stahl- und Kupferstiche von Heidelberg
nach Merian, Höfling, Verhas, Willmann, Lincke,
Mannfeld, Dilger etc.

Schöne Illustrationen für Aquarell- und Oelmaler. — Studienköpfe in Holz und
Gips für Öl- und Kupferfarben. — Aquarell-Albumen zum Binden.
Katalog gratis.
Mal- und Zeichenvorlagen in grösster Auswahl.

Reise- und Coursbücher. Baedeker, Meyer etc.
TAUCHNITZ-COLLECTION.

Rahmen aller Art und in allen Stylen bei solidester Arbeit, zu sehr mässigen Preisen.
An 250 verschiedene Muster.

Heidelberger
Metallwaren
mit Motiven
aus dem Schlosse

Anerkannt grösstes Lager von Stichen, Radirungen, Photogravüren etc. zum Zimmerschmuck.

Specialität: feine Radirungen in Drucken vor der Schrift.
Zur Besichtigung meines Ladens lade freundlichst ein.

Kunstgewerb.
Andenken
an Heidelberg
in Metall, Leder
Holz, Glas etc.



„ARMINIA“

Militärdienstkosten-Versicherungs-Aktiengesellschaft in München.

Zweck der Gesellschaft ist:

Die durch Ableistung des Militärdienstes den Wehrpflichtigen, resp. deren Eltern und Versorgern erwachsenden pekuniären Lasten

☛ **auf eine Reihe von Jahren zu verteilen** ☛

und — durch Heranziehung der vom Militärdienst Befreiten zur Mittragung derselben —

wesentlich zu vermindern.

Actienkapital der Gesellschaft Mk. 2,400,000.

Die Gesellschaft versichert nur gegen feste Prämien und garantiert die unverkürzte Auszahlung der versicherten Summen mit ihrem ganzen Vermögen, ein Vorzug vor Gegenseitigkeits-Anstalten, welche unter Umständen nicht nur Nachzahlungen erheben, sondern auch Reduktionen der Versicherungssummen eintreten lassen können.

Ausführliche Prospekte und nähere Auskunft sind zu erlangen durch den Vertreter der „Arminia“:

Karl Zeise jun., Heidelberg

Ingrimsstrasse 24.

Handwritten text, likely bleed-through from the reverse side of the page. The text is arranged in approximately 25 lines and is mostly illegible due to fading and bleed-through.

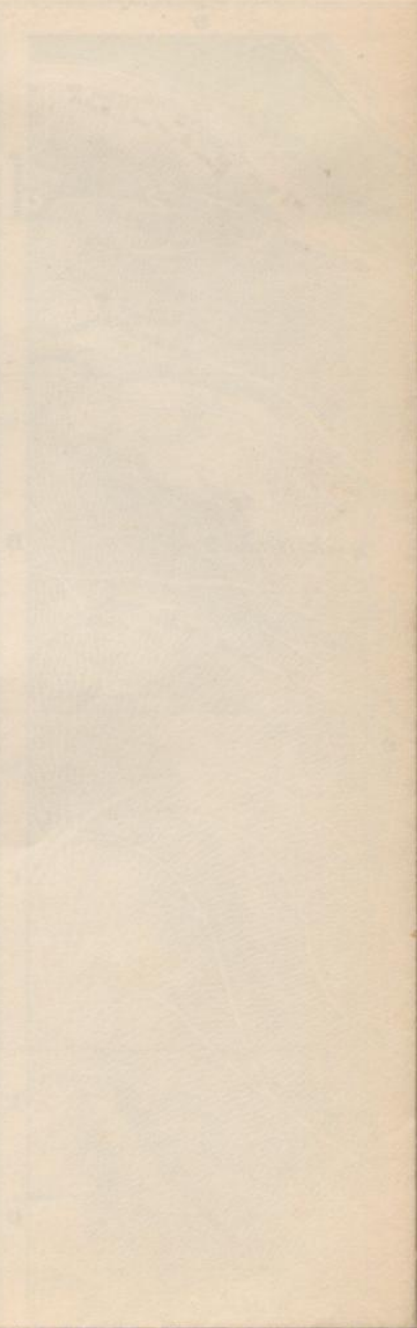

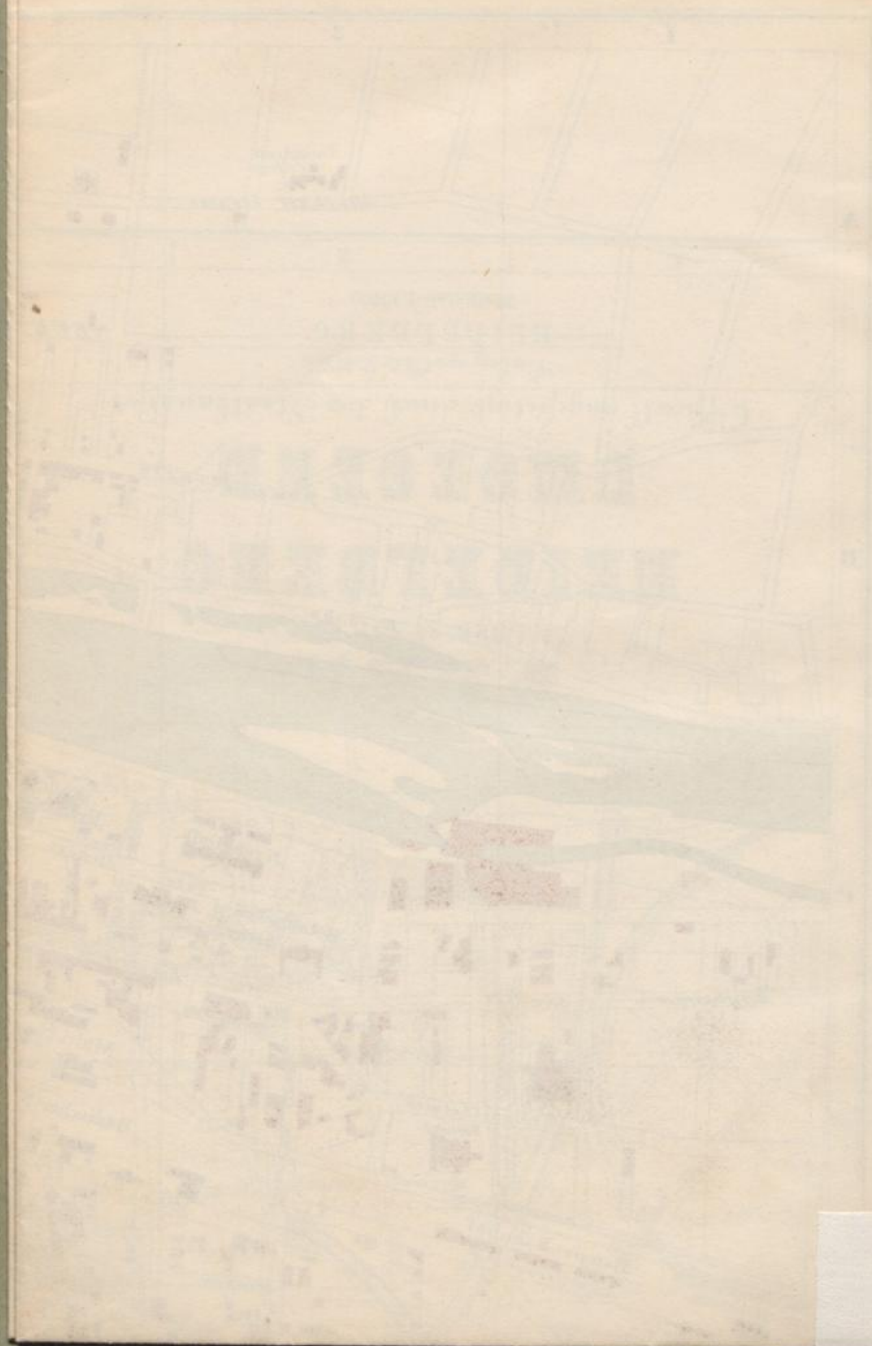

J. H. M E N Z E R

Wein-Grosshandlung

NECKARGEMÜND

Bahverbindung mit Heidelberg in 20 Minuten.

Der Besuch der Kellereien wird gerne gestattet.

Spezialität in

Griechischen Weinen.

20 Sorten am Lager.

Reichhaltiges Lager in deutschen, französ. Rot-
und Weissweinen. Schaumwein und Cognac.

Filialen in Frankfurt a. M. Berlin W. und Patras.

Niederlage in Heidelberg bei Herrn Willh. Bürkle,
Hauptstrasse 116.



Ergebniss der neuesten Ausgrabungen
in Pergamon.

In der

Universitäts-Buchdruckerei

von

J. Hörning

liegen zur gefl. Benutzung auf

die

Adressbücher

von

Aachen	Konstanz
Chemnitz	Kreuznach
Darmstadt	Luzern
Dortmund	Mainz
Düsseldorf	Mannheim
Frankfurt a. M.	Nürnberg
Göttingen	Offenbach a. M.
Güstrow	Stuttgart
Höchst	Ulm
Kaiserslautern	Wiesbaden
Karlsruhe	

Die Sammlung wird mehr und mehr vervollständigt.

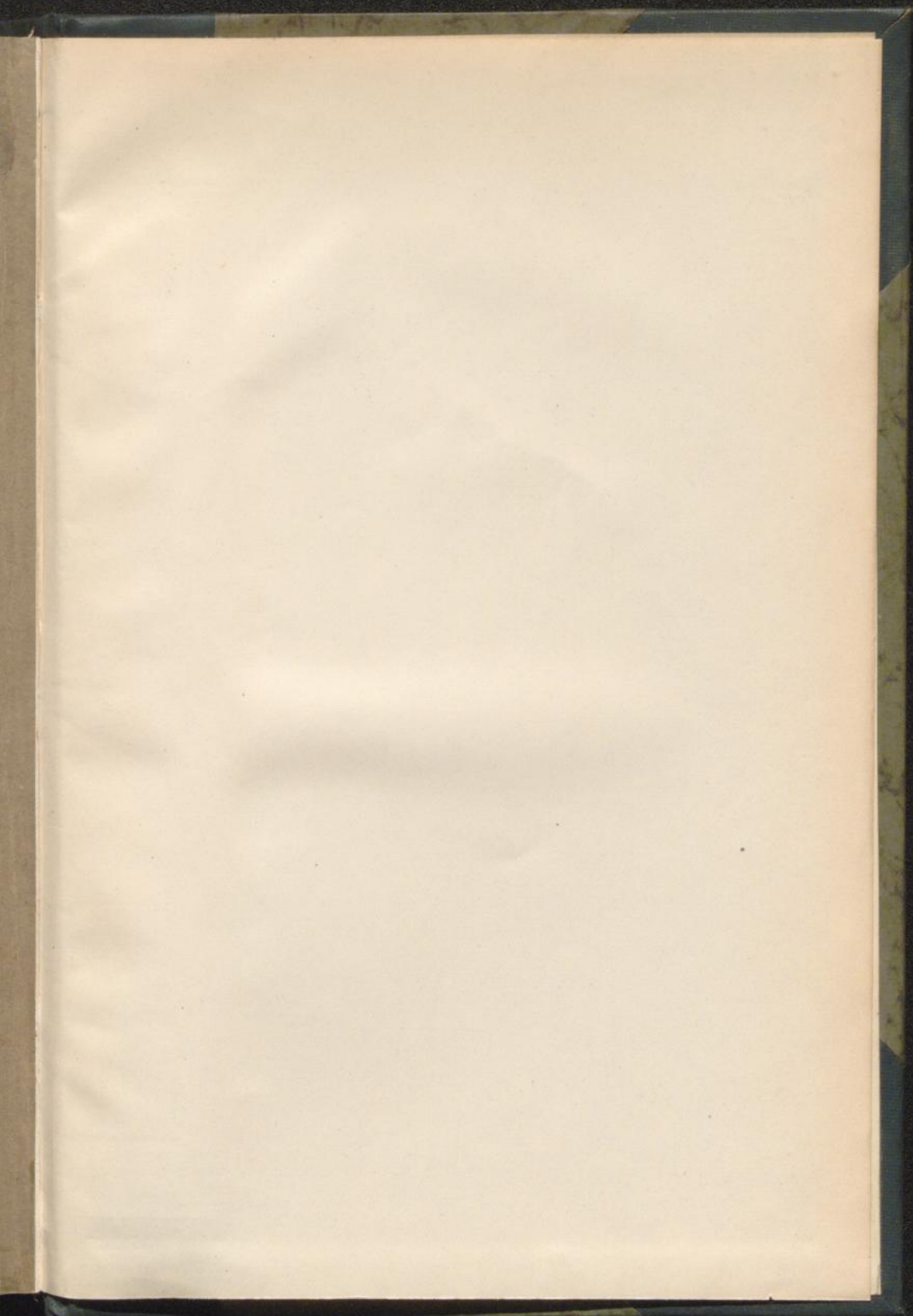

288/38

F/270 - 3.70

288/38 F/272g

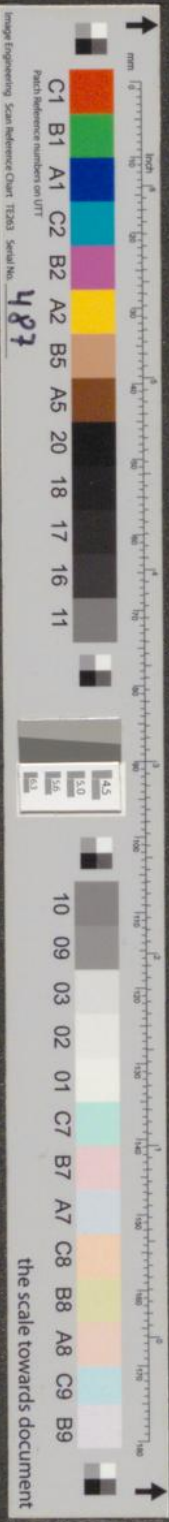

Buchbinderei
HENDRICK SCHULZE
Düsseldorf
Tel. 35370, Duisburgerstr. 18

