

1903



Heidelberg
Adressbuch



Heidelberg. Druck und Verlag von J. Görting.

58787 1902

Victoria zu Berlin



Sektion Württemberg, Baden, Bayerische Pfalz
und



vorm. Weiss'sche
Universitäts-Buchhandlung

HEIDELBERG

Aus dem Nachlaß
von
Peter Göring
† 27. August 1927.
Geschenk
seiner Kinder

Universität.

ger

Werke

ooks.

Reiseführer.

Photographien.

Die Versicherungsbedingungen der Victoria werden an Liberalität, Kulanz, Klarheit und Kürze von keiner bisher bekannten Veröffentlichung auf diesem Gebiete übertroffen. Die Victoria gehört zu den solidesten Versicherungsgesellschaften. Ihre Prämien-Reserven sind in ersten städtischen Hypotheken angelegt und zwar nur bis zu $\frac{1}{10}$ des von sachverständiger Seite festgestellten Taxwertes. — Die Victoria ist die grösste und reichste Versicherungsgesellschaft des Kontinents. Versicherungsbestand 970 Mill. M.; Vermögen 360 Mill. M.; Geschäftsgewinn in 1901: 17 Mill. M.; hievon zurückgestellt 1 Mill. M.; Gewinnanteil an die Versicherten $15\frac{1}{3}$ Mill. Mk.

Plan

der Plätze des Stadt-Theaters in Heidelberg.

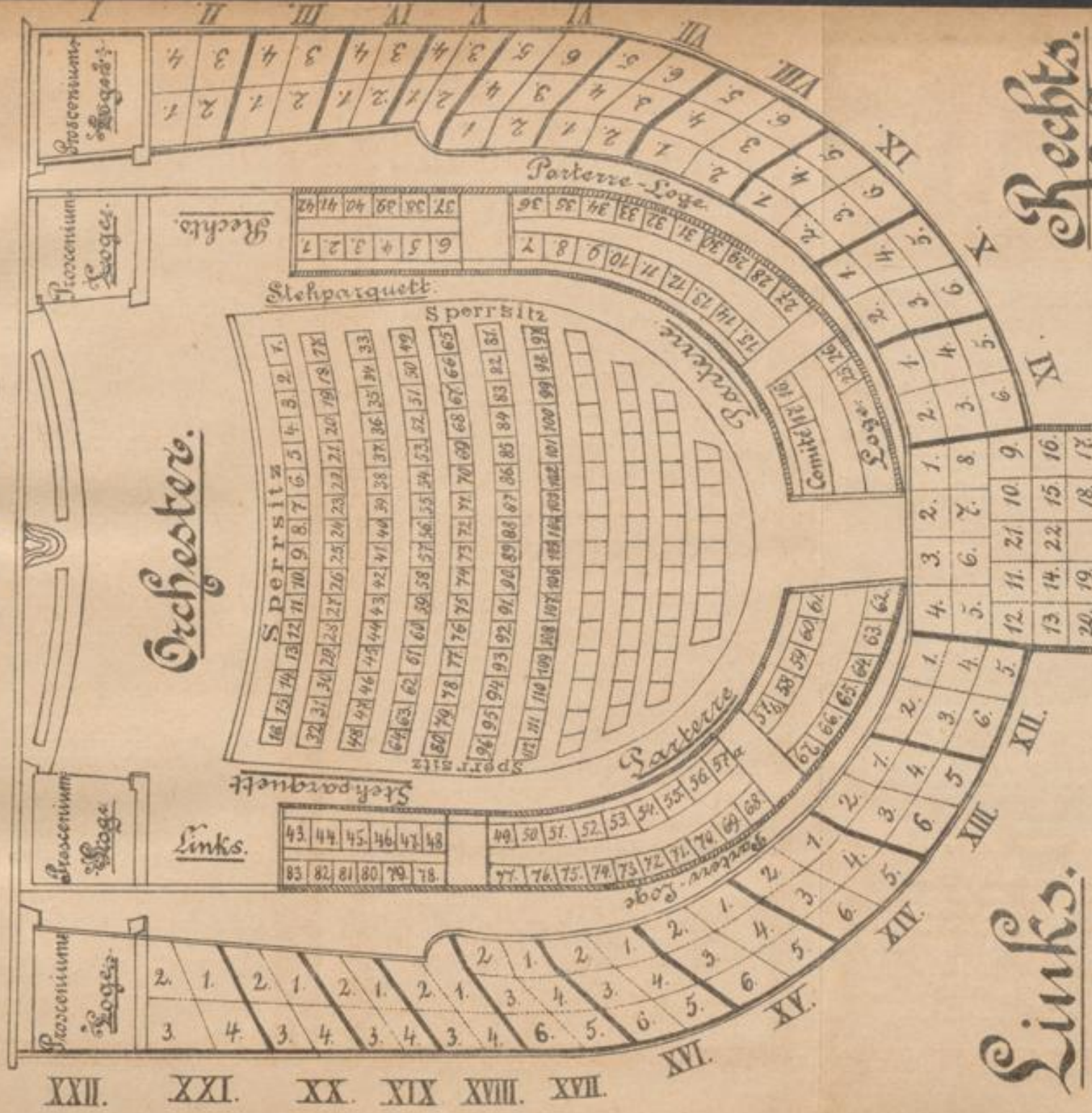
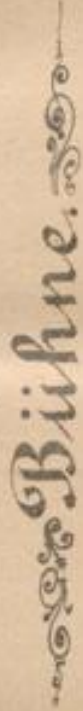

Links.

Sartenverkauf
an der Zagestasse
Griebstichstraße 6):
An Spieltagen von 11—1 Uhr
vormittags und 4—6 Uhr nachmit-
tags, an anderen Tagen von 11—12
Uhr vormittags.

Fremden-Loge.

Duendkarten:
Parterreloge und Sperresitz je 20 Wfl.
Parterre 11 Wfl. das Duend.

Druck von J. Neumann, Neudamm.

Rechts.

Preise der Plätze:
Prosceniumsloge, 1. Rang 9 Wfl. 60 Kr.
oder Parterre (4 Plätze) 9 Wfl. 90 Kr.
Fremdenloge 2 40
1. Rangloge 1 80
Parterreloge 1 90
Oberrang 1 30
Stehparquet 1 10
Parterre 2 60
Gallerie 40

THE
BERLITZ SCHOOL
OF LANGUAGES

Heidelberg, Hauptstrasse 120, 2 Treppen.

SPRACHLEHRINSTITUT für ERWACHSENE
(HERREN und DAMEN).

NUR LEHRER DER BETR. NATION.

METHODE BERLITZ

ZWEI GOLDENE MEDAILLEN PARIS 1900.

GOLDENE MEDAILLE ZÜRICH 1902.

GOLDENE MEDAILLE LILLE 1902.

FRANZÖS., ENGL., ITAL.,
SPAN., RUSS., ETC.

DEUTSCH FÜR AUSLÄNDER.

Büreaustunden:

9 Uhr morgens bis 10 Uhr abends.

Der Unterricht nach der Berlitz-Methode soll den Aufenthalt in fremden Lande ersetzen. Während desselben hört, spricht und **schreibt** der Schüler nur die Sprache, die er sich aneignen will; Uebersetzung ist ausgeschlossen. Grammatische Regeln werden niemals auswendig gelernt, sondern aus praktischen Beispielen abgeleitet und sofort verarbeitet, sodass sie ganz in Fleisch und Blut des Lernenden übergehen. Der Nachdruck wird sowohl auf geläufiges Sprechen und korrektes **Schreiben** des fremden Idioms, wie auch auf das **Erlernen der Korrespondenz** gelegt, welches Ziel in überraschend kurzer Zeit erreicht wird.

Die Grammatik der Sprache wird keineswegs vernachlässigt, sondern wird stufenweise eingeführt und wird in einer so ansprechenden, tabellarischen und anschaulichen Form gehalten, dass sie sich dem Gedächtnisse des Schülers leicht und ohne Anstrengung seinerseits einprägt.

Prospekte gratis und franko.

Ueber 180 Zweigschulen.

THE
BERLITZ SCHOOL
OF LANGUAGES

Heidelberg, Hauptstrasse 120, 2nd Floor.

Tuition in Modern Languages by
Native Teachers only, for Adults
(Ladies and Gentlemen).

2 GOLD MEDALS PARIS 1900.

GOLD MEDAL ZÜRICH 1902.

GOLD MEDAL LILLE 1902.

Private or Class Lessons given by the

BERLITZ METHOD

in

**English, French, Italian,
Russian, Spanish, etc.**

GERMAN LESSONS

for Foreigners.

Pupils leaving Heidelberg before completing their courses can transfer the lessons standing to their credit to any of our **180 branches** without extra charge. A branch exists in every important town of Europe and America.

Hours:

Daily (Sundays excepted) from 9 a. m.
to 10 p. m.

Special Courses for shopping,
travelling and visiting.

Prospectus and trial lesson free.

THE
BERLITZ SCHOOL
OF LANGUAGES

Heidelberg, Hauptstrasse 120, II^e Etage.

Leçons de Langues Vivantes pour
Dames et Messieurs.
Professeurs nationaux seulement.

2 Médailles d'or Paris 1900.

Médaille d'or ZÜRICH 1902.

Médaille d'or LILLE 1902.

Cours ou Leçons particulières

**d'anglais, français, italien,
russe, espagnol, etc.**

Leçons d'allemand pour les
étrangers.

Les leçons payées et commencées à
Heidelberg peuvent être prises dans
toute autre Ecole Berlitz, sans frais
supplémentaires.

Heures des leçons:

tous les jours (dimanches
exceptés) de 9 heures du matin
à 10 h. du soir.

Cours spéciaux pour les touristes.

Prospectus et leçon d'essai gratis.

Plus de 180 Ecoles dans le monde.

PÄDAGOGIUM NEUENHEIM.

Mit kleinem Familienpensionat des Dr. Volz.

**Progymnasial- und Real-Anstalt mit Klassen
für Ausländer.**

Realklassen Sexta bis Secunda mit Gymnasialabteilung von Tertia an. Unterricht in kleinen Klassen, eingehende Berücksichtigung schwächerer Schüler, Anfertigung der häuslichen Arbeiten in der Schule brachten seit Bestehen der Anstalt günstige Erfolge: Sämtliche aus Klasse II in 10 Kursen abgegangene Schüler bestanden die **Einjährig-Freiwilligen-Prüfung**, andere erreichten **ohne Schwierigkeit** den Uebergang in mittlere und obere **Gymnasial- und Realklassen**. Wieder andere traten mit Erfolg über in das kaufmännische und gewerbliche Berufsleben, in technische Schulen u. s. w.

In der Oster- und Herbstprüfung 1900/01 erhielten **33**, und in der Oster- und Herbstprüfung 1902 **17** Secundaner die **Berechtigung zum einjährigen Militärdienst**; **12** Primaner.

Das letzte Schulzeugnis, Impfschein und Geburtsurkunde sind vorzulegen. Die Anforderungen, welche an die moralische Beschaffenheit der neu aufzunehmenden Schüler gestellt werden, sind genau dieselben, wie die an allen anderen höheren Schulen.

Sprechstunden

täglich 12 bis 1.

Dr. Volz

Weberstrasse Nr. 4

Fernsprecher 568.



Kalender für 1903.



Januar.	Februar.	März.	April.	Mai.	Juni.
1 Neujahr	1 4. S. u. Ep.	1 Inoc. Albin.	1 Hugo	1 Pflipp, Jaf.	1 Pfingstmitg.
2 Abel, Seth	2 Mariä Reing.	2 Simplicius	2 Theodosia	2 Athanasius	2 Eugen
3 Naat	3 Blasius	3 Kunigunde	3 Richard	3 Jub. 7 Erf.	3 Quat. Oliva
4 2. n. B. Elias	4 Veronika	4 Quat., Adrian	4 Ambrosius	4 Konika	4 Quirin
5 Simeon	5 Agatha	5 Friedrich	5 Palmsonntg.	5 Gotthard	5 Bonifacius
6 Heil. 8 Kön.	6 Dorothea	6 Fribolin	6 Elestin	6 Joh. v. d. P.	6 Norbert
7 Hieronius	7 Richard	7 Perpetua	7 Hermann	7 Gotfried	7 Dreifaltigkeit
8 Erhardus	8 Septuag.	8 Rem. Philem.	8 Amanus	8 Rich. Erzb.	8 Medardus
9 Julianus	9 Apollonia	9 40 Ritter	9 Gr. Donnerst.	9 Beatus	9 Kolombus
10 Samson	10 Sodalita	10 Alexander	10 Charfreitag	10 Cantate Gorb.	10 Margareta
11 1. n. Ep. Ceron	11 Euphrosina	11 Kofina	11 Leo Papp	11 Erich	11 Fronleichn.
12 Reimb.	12 Euialia	12 Gregor	12 Ofterfest	12 Pantratus	12 Basilides
13 KXZtag	13 Jonas	13 Euphrosia	13 Oftermitg.	13 Servatius	13 Anton v. P.
14 Felix	14 Valentin	14 Zacharias	14 Liburtius	14 Bonifacius	14 1. S. n. Dr.
15 Maurus	15 Serag. Kaufm.	15 Oculi Christo	15 Anofafia	15 Sophie	15 Ritus
16 Marcellus	16 Juliana	16 Heribert	16 Karon	16 Peregrin	16 Justina
17 Antonius	17 Donatus	17 Gertrud	17 Rudolf	17 Rogate Bruno	17 Darentia
18 2. n. Ep. Prista	18 Simeon	18 Mitfaffen	18 Urmann	18 Christophona	18 Marcellus
19 Martha	19 Gabinus	19 Josef	19 Quaf. Werner	19 Potentia	19 Erhard
20 Rabian	20 Eucharis	20 Emanuel	20 Hermogen	20 Christian	20 Sylvester
21 Agnes	21 Felix	21 Venibitt	21 Anselm	21 Christi G.	21 2. S. n. Dr.
22 Bingen	22 Petri Stuhf.	22 Kätare Kafim.	22 Rajus	22 Helena	22 Paulin
23 Emerentia	23 Jofua	23 Viktorian	23 Georg	23 Desiderius	23 Edeltrud
24 Timotheus	24 Fastnacht	24 Gabriel	24 Albrecht	24 Ergaudi	24 Johannes b. Z.
25 3. S. n. Ep.	25 Afermittw.	25 Mariä Verk.	25 Marfus	25 Urban	25 Eulogius
26 Polintarpus	26 Nefkor	26 Ludgerus	26 Miferic.	26 Pflipp Neri	26 Johann
27 Kaisers Geb.	27 Sara	27 Ruprecht	27 Anastafius	27 Eutrop	27 7 Schläfer
28 Karl	28 Romanus	28 Priskus	28 Vitalis	28 Wilhelm	28 3. S. n. Dr.
29 Valerius		29 Jud. Eustach.	29 Petrus	29 Martin	29 Peter u. Paul.
30 Adelgunde		30 Guido	30 Lutrinus	30 Felix I.	30 Lucina
31 Virgil		31 Balbina		31 Pfingstfest	



Juli.	August.	September.	Oktober.	November.	Dezember.
1 Theobald	1 Petri Kettenf.	1 Verena	1 Remigius	1 Aller Heil.	1 Eligius
2 Maria Heimj.	2 8. S. n. Dr.	2 Veronika	2 Leobegar	2 Aller Seelen	2 Candidus
3 Cornelius	3 Steph. Erf.	3 Theodosius	3 Jairus	3 Theophil	3 Lucian
4 Ulrich	4 Dominikus	4 Eitber	4 17. S. n. Dr.	4 Sigmund	4 Barbara
5 4. S. n. Dr.	5 Oswald	5 Bertinus	5 Placidus	5 Malachias	5 Lucius
6 Elias	6 Sixtus	6 18. S. n. Dr.	6 Angela	6 Leonhard	6 2. Advent
7 Hilibald	7 Afra	7 Regina	7 Jubitba	7 Florentin	7 Berner
8 Kifian	8 Reinhard	8 Mariä Geb.	8 Pelagius	8 22. S. n. Dr.	8 Mariä Empf.
9 Cyrillus	9 9. S. n. Dr.	9 Großh. Geb.	9 Dionysius	9 Theodor	9 Hilibald
10 7 Brüder	10 Laurentius	10 Othgerus	10 Gideon	10 Justus	10 Walfher
11 Nabel	11 Hermann	11 Felix	11 18. S. n. Dr.	11 Martin G.	11 Damasus
12 5. S. n. Dr.	12 Klara	12 Syrus	12 Walfried	12 Martin P.	12 Berthold
13 Heinrich	13 Hippolyt	13 14. S. n. Dr.	13 Koloman	13 Heibert	13 3. Advent
14 Alfred	14 Eusebius	14 4. Erhöhung	14 Kalitus	14 Zefine	14 Nikafus
15 Apof. Feil.	15 Mar. Himmelf.	15 Mikodemus	15 Theresia	15 28. S. n. Dr.	15 Abraham
16 Ruth	16 10. S. n. Dr.	16 Quat., Korn.	16 Gallus	16 Dithmar	16 Quat., Abelh.
17 Aegidius	17 Verena	17 Lambert	17 Florentin	17 Florian	17 Lazarus
18 Katernus	18 Klara v. R.	18 Richard	18 19. S. n. Dr.	18 P. P. Kirchn.	18 Kunibald
19 6. S. n. Dr.	19 Sebald	19 Januaris	19 Herdthand	19 Elisabeth	19 Nemefius
20 Margarete	20 Reinhard	20 15. S. n. Dr.	20 Wendelin	20 Amos	20 4. Advent
21 Aebogast	21 Arnulf	21 Matthäus	21 Ursula	21 Mariä Dpf.	21 Thomas
22 Maria Magb.	22 Symphorian	22 Moriz	22 Corbula	22 24. S. n. Dr.	22 Vertba
23 Apollinaris	23 11. S. n. Dr.	23 Thetfa	23 Severinus	23 Klemens	23 Dagobert
24 Chriftina	24 Bartholom.	24 Gerhard	24 Salomea	24 Chryfogon.	24 Adam, Eva
25 Jakob	25 Ludwig	25 Kleophas	25 20. S. n. Dr.	25 Katharina	25 26. Chriftfest
26 7. S. n. Dr.	26 Samuel	26 Cyprian	26 Amanus	26 Konradus	26 Stephanstag
27 Pantaleon	27 Gebhard	27 16. S. n. Dr.	27 Sabina	27 Jeremias	27 1. S. n. Wein.
28 Nazarius	28 Augustinus	28 Wenzel.	28 Sim., Judas	28 Guntber	28 Andeleitag
29 Beatriz	29 Joh. Enth.	29 Michael	29 Eufebia	29 1. Advent	29 Thomas
30 Jakobea	30 12. S. n. Dr.	30 Irfus	30 Hartmann	30 Andreas	30 Danib
31 German			31 Wolfgang		31 Sylvester

Jüdische Feittage. Purim 13. März. — Passahfest 12. bis 19. April. — Wochenfest 1. und 2. Juni. — Tempelverbrennung 2. Aug. — Neujahr 5664, 22. und 23. Sept. — Verfühnungsfest 1. Okt. — Laubbüttenfest 6. und 7. Okt. — Palmfest 12. Okt. — Laubbütten-Ende 13. Okt. — Gefefesfreude 14. Okt.

Bei Benützung

des Adressbuches wird ganz besonders auf das alphabetische Inhalts-
Verzeichnis und den Nachtrag aufmerksam gemacht.

Der Herausgeber.



Zur Kenntnisnahme für das Adressbuch!

Der Unterzeichnete bringt Nachstehendes zur Kenntnis be-
hufs Benützung für die nächste Auflage:

HEIDELBERG, den

Name:

Wohnung:

Gest. abzutrennen und an J. HÖRNING, Hauptstrasse 55a einzusenden!

Zusendungen ohne Namensunterschrift _____
_____ werden nicht berücksichtigt!

Bitte

an
Jeder=
mann!

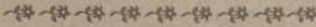
WER in diesem Adress-
buch eine Unrichtig-
keit in Bezug auf Personen-,
Wohnungs- oder Geschäftsangabe
findet, wolle dies gefälligst um-
stehend bemerken und den Zettel
senden 

An

J. Hörning

Universitäts-Buchdruckerei

HEIDELBERG

Hauptstr. 55 a.

1
2
3
4
5
6
7
8
9
10
11
12
13
14
15
16
17
18
19
20
21
22
23
24
25
26
27
28
29
30
31

1
1
1
1
1
1
1
1
1
1
2
2
2
2
2
2
2
2
2
2
2
3

Feuermeldestellen.

(Anzahl 41.)

Centralen: Polizeistation Rathaus und Bismardplatz.

1. Bergheimer Straße 2, Polizeistation
2. Bergheimer Straße 43, Bäckermeister Nikolaus Krauß
3. Bergheimer Straße 52, Zimmermeister Emil Edel
4. Bergheimer Straße 83, Verbrauchssteuer-Erheberstelle IV
5. Bergheimer Straße 90, Gustav Wolf
6. Bergheimer Straße 140, Städtische Abfuhranstalt
7. Brunnengasse 10, Schlossermeister Wilhelm Schmidt
8. Gaswerkstraße 2, Städtisches Gaswerk
9. Güterbahnhof 5, Wirt A. Hochlenert
10. Hauptstraße 59, Bäckermeister Dieß
11. Hauptstraße 117, Bäckermeister J. Hoffmann
12. Hauptstraße 245, Verbrauchssteuer-Erheberstelle I (Karlsthor)
13. Karlstraße 18, Raminsegermeister Sendele
14. Kettengasse 16, Spritzenhaus I
15. Landhausstraße 20, Polizeistation Schulhaus III
16. Große Mantelgasse 4, Laternenwärterstube
17. Lauerstraße 1, F. Wörgel
18. Marktplatz 9, Rathaus
19. Marktallstraße 7, Droschkenanhaltsbesitzer J. Bentner
20. Untere Neckarstraße 19, I. Kommandant der Freiwilligen Feuerwehr
Stadtrat Karl Müller
21. Untere Neckarstraße 90, Brunnenmeister Fritsch
22. Plöck 6, Pfründnerhaus II
23. Plöck 24, Pfründnerhaus I
24. Plöck 58, Bäckermeister Stadler
25. Römerstraße 17a, Bäckermeister Marquard
26. Rohrbacher Straße 11, Grand Hotel
27. Rohrbacher Straße 45, Bäckermeister Gartner
28. Rohrbacher Straße 66, Verbrauchssteuer-Erheberstelle V
29. Schloßberg 49, Bäckermeister Neuer
30. Seminarstraße 2, Kasernenwachtstube
31. Untere Straße 21, Bäckermeister W. Adam
32. Ziegelhäuser Landstraße 2, Verbrauchssteuer-Erheberstelle II (Nord-
ende der alten Brücke)

Neuenheim.

33. Brückenstraße 29, Privatmann Friedel
34. Handschuhsh. Landstraße 5, Verbrauchssteuer-Erheberhäuschen
35. Schulzengasse 10, Polizeistation (vorm. Rathaus)
36. Uferstraße 36, A. Sendele

Schlierbach.

37. Schlierbacher Landstraße 78, Zimmermeister Th. Oberfeld
38. Schlierbacher Volksbrunnenweg 10, Schiffer Adolf Dewald
39. Schlierbacher Landstraße 21, Polizeistation
40. Schlierbacher Landstraße 25, Fährhäuschen

Handschuhsh. heim

41. Rathaus



Mässige Preise • Schnelle Bedienung • Geschmackvolle Ausführung

Anfertigung von Druck-Arbeiten

jeder Art, für Behörden, Handel und Gewerbe, gesellschaftlichen und häuslichen Bedarf

Heidelberger

Verlagsanstalt und Druckerei

(Förning & Berkenbusch)

Untere Deckarstrasse 21 • Fernsprecher 82



Universitäts-Buchdruckerei

J. Förning

Hauptstrasse 55a • Fernsprecher 419



Adressbuch
der
Stadt Heidelberg

nebst den Stadtteilen

Schlierbach, Neuenheim und Handschuhsheim

für das

Jahr 1903

Zusammengestellt im Auftrage des Stadtrates

Mit einem neuen Plan der Stadt Heidelberg und des Stadtteils
Handschuhsheim und einem Plan des Stadt-Theaters

Preis: Mk. 3.50



Heidelberg
Druck und Verlag von J. Hörning

1903

hyc. n. St. 3197
~²He



37. 4. 3312

Inhalt.

	Seite
Alphabetisches Inhaltsverzeichnis	VI
Fremdenführer für Heidelberg und Umgegend	XIII
Chronologische Uebersicht	XVII
Zur Statistik der Stadt Heidelberg	XXII
Waldungen	XXIV
Bevölkerung der Stadt	XXVI
Alphabetisches Straßenverzeichnis	XXIX
Verzeichnis der Haus-Eigentümer und Haus-Bewohner	1—120
Alphabetisches Einwohner-Verzeichnis	121—260
Verzeichnis der Einwohner nach ihren Berufsgeschäften	261—311
Verzeichnis der öffentlichen Klassen und Stiftungen	312
Behörden	313—360
Anstalten und Vereine	360—381
Aufscher-, Fahr- und Fußboten-Gelegenheiten	382
Fahrpläne und Tarife	383—396
Fahrplan der Straßenbahn	383
Bergbahn-Fahrplan	384
Elektrische Straßenbahn Heidelberg-Biesloch	385
Personentarif der Heidelberg-Weinheim-Mannheimer Lokalbahn	386
Personen-Schiffahrt Heilbronn-Heidelberg	386
Personentarife der Staatsbahnen	387
1. Badische Bahn	387
Kilometerzeiger der Badischen Bahnen	389
2. Main-Neckar-Bahn	392
Gebühren-Tarif für die Gepäckbestätterei	393
Eypreßgut-Verkehr der Großh. Badischen Bahn	394
Eypreßgutverkehr der Main-Neckarbahn	394
Tarife für die Güterbestätterei	396
Verzeichnis der für den Amtsbezirk Heidelberg von Berufsgenossenschaften, deren Wirksamkeit sich auf das Großherzogtum Baden erstreckt, auf- gestellten Vertrauensmänner und ihrer Stellvertreter	397
A n h a n g:	
Zusammenstellung der gesetzlichen, Verordnungs-, Bezirks- und ortspolizeilichen Vorschriften, welche von allgemeiner Wichtigkeit sind.	
I. Ordnungs- und Sicherheitspolizei	1
A. Wohnungs-, Fremden- und Diensthotenanzeigen	1
B. Das Vermieten von Schlafstellen	4
C. Die Ueberwachung der von Privatpersonen gegen Entgelt in Pflege gegebenen Kinder	4
D. Die Schließung der Wohnungen zur Nachtzeit	5
E. Festsetzung der Polizeistunde	5
F. Besuch der Wirtschaften und Tanzlokale durch Schüler	6
G. Polizeiliche Aufsicht über die Hunde	6
II. Gesundheitspolizei	9
A. Schlacht- und Viehhofordnung	9
B. Fleischbeschau	14
C. Die Errichtung gewerbmäßiger Geflügelzüchtereien und Mästereien und das Halten von Geflügel	15
D. Das Halten von Schweinen	15
E. Der Verkehr mit Milch	16
F. Die Beseitigung tierischer Abfälle	17
G. Das Sammeln und Lagern von Knochen	17
H. Das Sammeln und Lagern von Lumpen	18
J. Die Einrichtung und Reinhaltung der Bierpressionen	18
K. Die Anlage der Abtritte, Dunggruben und Pfuhslöcher	19
L. Abfuhr der Abtrittstoffe	21

	Seite
M. Die Abfuhr des Kehrtrichts, des Schnees und der Haushaltungsabfälle	23
N. Die Reinhaltung der Schlammfänger	24
O. Die Vornahme der Desinfektion nach ansteckenden Krankheiten	24
III. Feuer- und Baupolizei	25
A. Feuerlöschordnung	25
B. Feueralarm-Einrichtung	30
C. Gebrauch von Licht in Stallungen	30
D. Kaminreinigung	30
E. Die Errichtung neuer Wohngebäude und Brunnen in der Nähe des Friedhofes	34
F. Die Abgrenzung von unbebauten Grundstücken in der Stadt Heidelberg	35
G. H. Belästigung durch Rauch, Ruß und üble Ausdünstungen	35
J. Einrichtung von Gas- und Wasserleitungen	35
K. Der Schutz der städtischen Wasserleitung	39
L. Elektrische Anlagen	39
IV. Straßenpolizei	40
A. Straßenpolizeiordnung	40
B. Straßenpolizei-Ordnung für die Stadt Heidelberg	44
I. Benützung der öffentlichen Straßen	44
II. Vorschriften über den Fußgängerverkehr	47
III. Vorschriften über den Fahr- und Reitverkehr	48
IV. Vorschriften über den Viehtransport u. s. w.	52
V. Vorschriften zur Erhaltung der Reinlichkeit auf öffentlichen Straßen	53
VI. Reinigung der Straßen und Abfuhr des Kehrtrichts	55
VII. Besondere Vorschriften für einzelne Straßen	56
VIII. Uebergangs- und Strafbestimmungen	57
C. Die Handhabung der Straßenpolizei im Heidelberger Stadtwald	57
D. Die Erhaltung des Klingenteichweges und der übrigen Wege des Stadtwaldes	58
E. Der Verkehr mit Fahrrädern auf öffentlichen Wegen und Plätzen	58
F. Der Verkehr mit Motorfahrzeugen auf öffentl. Wegen und Plätzen	60
G. Der Betrieb der Elektrischen Straßenbahn	62
H. Der Betrieb der Bergbahn	62
J. Bahnpolizeiliche Vorschriften für den Betrieb von Lokal- und Nebenbahnen	63
K. Die Eisenbahnüberfahrten über öffentliche Wege	64
L. Die Ordnung auf den Anlagen, im Stadt- und Reptungsgarten, sowie auf dem Bismarckplatz	64
M. Schloßgarten-Ordnung	65
N. Die Einzäunung der Grundstücke mit Stacheldraht	65
O. Verunreinigung von, dem öffentlichen Anblick zugänglichen Räumen von Privatgebäuden	66
P. Das Plakatwesen	66
V. Feldpolizei	66
A. Die Herbstordnung	66
B. Die Blattfallkrankheit, hier das Bespritzen der Reben	67
VI. Wasserpolizei, Fischerei	67
A. Verhütung von Unglücksfällen bei den Neckarüberfahrten im Bezirke Heidelberg mit Fähren und fliegenden Brücken	67
B. Fahrordnung für die Ueberfahrt über den Neckar zwischen Schlierbach und Ziegelhausen	68
C. Der Verkehr mit Rachen (Nachenordnung)	70
D. Fahrordnung für die Rachenüberfahrt zwischen der alten und neuen Brücke	73
E. Das Betreten von Eisflächen	73
F. Das Betreten gefährlicher Orte	73
G. Das Pferdeschwimmen im Neckar	74
H. Ländeordnung	74

	Seite
J. Eiszscherei	75
K. Das Baden im Neckar	75
L. Das städtische Freibad	76
M. Die Badeordnung für die städtische Badeanstalt in Schlierbad	76
VII. Hafenspolizei- und Neckarvorland-Ordnung	77
1. Hafenspolizei-Ordnung	77
2. Neckarvorland-Ordnung	79
VIII. Markt- und Gewerbepolizei	82
A. Wochenmarktordnung	82
B. Obstmarkt im Stadtteil Neuenheim	85
C. Metzordnung	85
D. Ordnung für den Weihnachtsmarkt	86
E. Gebührentarif für Lebensmittel-Untersuchung durch das chemische Laboratorium der Stadt Heidelberg	87
F. Der Verkauf von Backwaren u. dgl. auf Straßen und öffentl. Plätzen	88
G. Der Verkauf von Blumen, Obst und Backwaren auf Straßen und öffentlichen Plätzen	89
H. Der Verkauf von Holz, Heu und Stroh in den Straßen der Stadt	89
J. Der stehende Gewerbebetrieb auf öffentl. Straßen und Plätzen	90
K. Droicktenordnung für die Stadt und Tarif	90
L. Dienstmanns-Ordnung	98
M. Der Geschäftsbetrieb der Fremdenführer, Lohndiener zc.	101
N. Tagordnung für die geprüften Fremdenführer	101
O. Tagordnung für Gelsvermieter	101
P. Ortsübliche Preise für das Holzmachen	102
Q. Weltliche Feier der Sonn- und Festtage	102
R. Die Sonntagsruhe im Handelsgewerbe	104
S. Die Sonntagsruhe in der Industrie	106
IX. Das Offenhalten der Verkaufsstellen in der Stadt Heidelberg	112
X. Die Errichtung von Sitzgelegenheiten für Angestellte	114
XI. Rechtsverhältnisse der gewerblichen Arbeiter und der Dienstboten	114
A. Gewerbliche Arbeiter	114
B. Rechtsverhältnisse der Dienstboten	120
C. Gewerbebetrieb der Gesindevermieter und Stellenvermittler	124
D. Krankenversicherung der Arbeiter und Dienstboten	126
E. Invaliden- und Altersversicherung	128
XII. Städtische Handelsschule	130
XIII. Bestimmungen über den Wohnungswechsel	131
XIV. Verbrauchssteuer-Ordnung und Verbrauchssteuer-Tarif für die Stadt Heidelberg	132
XV. Die Leichen- und Friedhof-Ordnung	138
XVI. Gebührentarif für das Vorzeigen der Sehenswürdigkeiten des Heidelberger Schlosses	152
XVII. Städtische Kunst- und Altertümersammlung im Friedrichsbau des Schlosses	152
XVIII. Die Veranlagung zu den direkten Steuern	153

Geschäfts-Empfehlungen

am Schluß des Buches, sowie zwischen den einzelnen Abteilungen.

N a c h t r a g

siehe Seite XXX.

Alphabetisches Inhaltsverzeichnis.

- Abfuhranstalt Städtische 340
 Ärzte 261
 Ärztlicher Verein 360
 Neußere Mission, Verein für 362
 Afrika-Verein Deutscher Katholiken 363
 Agenten 292
 Agenturen 377
 Aichamt Städtisches 340
 Akademischer Gesangverein 375
 Akademisches Krankenhaus 355
 Alldeutscher Verband 365
 Alpenverein Deutsch-österreichischer 372
 Altersversicherung 344
 Altertümerversammlung städtische, auf dem
 Schloß, Anhang S. 152
 Alt Heidelberg, Verein 365
 Alt-katholischer Frauenverein 363
 Alt-katholische Kirche 352
 Alt-katholischer Jünglingsverein 363
 Alt-katholischer Preßverein 363
 Alt-katholische Sterbekasse für Deutschland
 „Charitas“ 363
 Ambulatorische Klinik für Kehlkopf- u.
 -Kranke 356
 Amtsgericht Großh. 314
 Anlagen-Kommission 345
 Annoncen-Expeditionen 311
 Antiquariats-Buchhandlungen 272
 Antiquitätenhändler 263
 Anwälte 263
 Apotheken 263
 Arbeiter-Bildungsverein 365
 Arbeiterkolonien, Landesverein für 361
 Arbeiterverein, katholischer 363
 Arbeiterversicherungs-Kommission 345
 Arbeitsnachweisanstalt, städt. Allgem. 340
 Archäologisches Institut 355
 Architekten 263
 Armenpflege 346
 Armenrat 345
 Asphaltiergeschäfte 264
 Athletenklub 372
 Aufsichtskommission für die städt. allgem.
 Arbeitsnachweisanstalt 345
 Aufsichtsrat der Höh. Mädchenschule 348
 „ „ für die städt. Handelsschule 347
 Augenklinik 355
 Anhilfsstellen 288
 Anhilfsköße 292
 Auskunfteien 264
 Ausstattungsgeschäfte 284
 Aussteuer-Versicherung 379
 Auswanderungs-Agenturen 381
 Automobilhandlungen 264
 Bachverein 375
 Bade-Anstalten 265
 Badenia, Gesangverein 375
 Badische Bahn 315
 „ „ Kilometerzeiger 389
 „ „ Personentarif 387
 Bäcker 264
 Bäckergenossenschaft 366
 Bahnbau-Zuspektor Großh., für den Be-
 zirk Heidelberg I 317
 Bahnbau-Zuspektor Großh., für den Be-
 zirk Heidelberg II 317
 Bandagisten 265
 Banken 271
 Barbieren 268
 Bataillons-Kommando 322
 Baugeschäfte 263
 Baumaterialienhandlungen 272
 Bauschätzer 313
 Bauunternehmer 263
 Beirat der Ober-Realschule 348
 Bergbahn-Fahrplan 384
 Berufsgenossenschaften, Vertrauens-
 männer 397
 Betriebsdienst der Großherzogl. Badischen
 Staats-Eisenbahn für den Bezirk Hei-
 delberg 315
 Bettenfabriken 284
 Bezirksärzte 313
 Bezirksamt Großh. 313
 Bezirksbau-Zuspektion Großh. 320
 Bezirksbauschatzer 313
 Bezirksgeometerstelle Heidelberg 321
 Bezirks-Kommando 322
 Bezirksrat 313
 Bienezüchterverein 366
 Bierbrauer 265
 Bildhauer 265
 Blechner 265
 Blechner und Installateure, Freie Vereini-
 gung 366
 Blechwaren-Handlungen 276
 Blisableitergeschäfte 265
 Blumengeschäfte 266
 Boots- und Ruderreparaturgeschäft 266
 Boten 382
 Briefkasten der Kaiserl. Reichspost 323
 Buchbinder 266
 Buchdruckereien 266
 Buchhandlungen 272
 Bücherrevisor 266
 Buchstabenmacher 266
 Bügelgeschäfte 266
 Büglerinnen 266
 Bureau für schriftliche Arbeiten 267
 Bürger-Ausschuß 339
 Bürgerliche Sterbekasse 365
 Bürger-Kasino 372
 Bürsten-Fabrikanten und -Händler 267
 „Cäcilia“ katholischer Kirchenchor 375

- Carnevalgesellschaft 372
 Centrumverein kath. Kasino 372
 Chemikalien-Handlungen 285
 Chemisch-bakteriolog. Laboratorium 267
 Chemische Gesellschaft 360
 Chemisches Laboratorium 341
 Chemisch-techn. Laboratorien 267
 Chirurgen 287
 Chronologische Uebersicht XVII
 Cigarrenhandlungen 272
 „Concordia“, Gesangverein 375
 „Constantia“, kath. Männergef.-Verein 375
 Dachdeckermeister-Vereinigung 366
 Dachdeckungs-geschäfte 299
 Dampfwaschanstalten 267
 Darmhandlung 273
 Dekatierer 267
 Dekorations-geschäfte 267
 Delikatessen-Handlungen 277
 Desinfektions-Anstalten 267
 Desinfektor, städt. 345
 Dienstmänners-Institut 267
 Domänenamt Großh. 321
 Drahtflechter 267
 Dramatischer Club 372
 Dreher 267
 Dreschmaschinenbesitzer 267
 Drogenhandlungen 285
 Droschkenbesitzer 294
 Ehrenbürger 121
 Einbruch, Versicherung gegen 377
 Eintracht Heidelberg 375
 „ „ Neuenheim 375
 „ „ Handschuhsheim 376
 Einwohnerverzeichnis Alphabetisches 121
 Eisenbahnreformverein 366
 Eisenbahnbeamten, Verein badischer 366
 Eisenwaren 273
 Elektrische Beleuchtungs- und Kraftüber-
 tragsanlagen 267
 Elektr. Straßenbahn Heidelberg.-Wiesloch 385
 Elektrotechniker 267
 Elfenbeinschnitzer 267
 Englische Gemeinde 353
 Erzbischöfliches Bauamt 352
 Essigfabrikanten 268
 Evangel. Bund 362
 „ „ Diakonissen-Verein 362
 „ „ Jugendbund 362
 „ „ Jungfrauen-Verein 363
 „ „ Kapellenchor 375
 „ „ Kapellen-Verein 362
 „ „ Kirchenbau-Inspektion 351
 „ „ Kirchenchor 375
 „ „ Kirchenchor d. Christuskirche 375
 „ „ Kirchenchor Handschuhsheim 376
 „ „ Kirchengemeinderat 350
 „ „ Kirchengemeinderat Handsch. 351
 „ „ Kirchengemeinderat Neuenh. 351
 „ „ Kirchengemeindeversammlung. 350
 Evangel. Kirchengemeindevers. Nhm. 351
 „ „ Kirchengesangverein Neuenh. 375
 „ „ kirchliche Gemeindepflege 351
 „ „ -luth. Gemeinde 351
 „ „ Pflege Schöndau 351
 „ „ -protestantische Kirche 350
 „ „ -protestant. Missionsverein 362
 „ „ -protest. Stadtpfarramt 350
 „ „ Sonntagsschule 363
 „ „ Stadtmissionsverein 363
 „ „ Verein für äußere Mission 362
 Erpreßgutverkehr der Großh. Bad. Bahn 394
 Erpreßgutverkehr der M.-N.-Bahn 395
 Erpreßgüter: Stadtaufnahmestelle 395
 Fabrikanten 273
 Färbereien 268
 Fahrgelegenheiten 382
 Fahrarten-Tarif der Großh. Bad. Bahn 387
 Fahrarten-Tarif der M.-N.-Bahn 392
 Fahrarten-Tarif der Heidelberg-Weinheim-
 Mannheimer Lokalbahn 386
 Fahrpersonal der Großh. Bad. Staats-
 Eisenbahn 315, 318
 Fahrpersonal der kgl. Preuß. und Großh.
 Hessischen Staatseisenbahnen 319
 Fahrpersonal der M.-N.-Bahn 316
 Fahrplan der Straßenbahn 383
 Fahrradhandlungen 268
 Fahrradschulen 275
 Farbwarenhandlungen 285
 Federnreinigungs-Anstalten 268
 Feld-Kommission 347
 Fenster- und Glasdächer-Reinigungs-Ge-
 schäfte 298
 Fernsprech-Einrichtung 328
 Feuerbestattung, Vereinigung von Freun-
 den der 366
 Feuerlösch-Stellen 366
 Feuerversicherungen 377
 Feuerwehr Freiwillige 366
 Finanz-Kommission 347
 Fischer 268
 Fischhandlungen 277
 Flaschner 265
 Fleischer-Innung 367
 Fleischhackerei 268
 Flötenlehrer 296
 Flottenverein 366
 Forellenzüchter 268
 Forstamt Großherzogliches 321
 „ „ Städtisches 341
 Frachtfuhrleute 268
 Frauenbildung, Verein 360
 Frauenklinik 355
 Frauenverein 361
 Frauenverein Neuenheim 362
 Frauenverein z. Gustav-Adolf-Stiftung 362
 Freireligiöse Gemeinde 352
 Fremdenführer durch Heidelberg und Um-
 gebung XIII

- „Freundschaft“ M.-Gesangverein Hym. 376
 Friedhof-Kommission 347
 Friedhof-Personal 343
 Friseur 268
 Friseurin 269
 Fröbelverein 359
 Frühstückstuben 269
 Fuhrunternehmer 269
 Gärtner 269
 Galanteriewaren 276
 Gartenbauverein 360
 Gaseinrichter 288
 Gas- und Wasserleitungs-Geschäfte 288
 Gas-, Wasser- und Elektrizitätswerke,
 Städtische 341
 Gas- und Wasserwerks-Kommission 347
 Gasthäuser 307
 Gasthöfe 306
 Gasthofgehilfen, Verband 367
 Gastwirtschaften 307
 Geflügelhandlungen 277
 Geigen-Lehrer 296
 Gemeindegerecht 341
 Gemeindefrankenversicherungskasse 341
 Gemeindevorstände 342
 Gemeinnütziger Verein 367
 Generalschule 367
 Geologische Landesanstalt 321
 Geometer 269
 Gepäckbestätteri-Gebühren 393
 Gerbereien 270
 Gerichtsvollzieher 314
 Gesanglehrer 296
 Geschäftszagenten 292
 Gesellschaft zur Rettung Schiffbrüchiger 370
 Gewerbebank 365
 Gewerbegericht 342
 Gewerbe- und Industrie-Verein 367
 Gewerbeschule 358
 Gewerbeschulrat 347
 Gewerkschaftskartell 367
 Gewerbevereine Deutsche 367
 Gewerbeverein Handschuhshheim 367
 Gipser 270
 Glaser 270
 Glasmaler 270
 Glas-Versicherungen 378
 Glaswaren 276
 Goldarbeiter 270
 Grabarbeiten-Unternehmer 270
 Graveure 270
 Grundbuchamt 342
 Gürtler 270
 Gitarre-Lehrer 297
 Gummiwaren-Geschäfte 270
 Gustav-Adolf-Frauenverein 362
 Gustav-Adolf-Ortsverein 362
 Gustav-Adolf-Studentenverein 362
 Güterbestätteri-Gebühren der Großh. Bab.
 Bahn und der Main-Neckar-Bahn 396
 Güterverwaltung Heidelberg 317
 Gymnasium Großh. 357
 Händler 270
 Hafner 271
 Haftpflichtversicherungen 380
 Handarbeitslehrerinnen 271
 Handelskammer 271
 Handelslehrer 271
 Handelsschule, Städtische 358
 Handelsschule, Heidelberger, für Frauen
 und Mädchen 360
 Handlungsgehilfenverband, deutsch-natio-
 naler 368
 Handschuhfabrikanten und -Lager 287
 Handschuhshheim, Stadtteil 111
 Hand- und Nagelpflege 287
 Handwerkerverein Handschuhshheim 368
 Handwerkskammer 350
 Handwerksmeister, Vereinigung 368
 Harmonie-Gesellschaft 372
 Harmonie-Werksstadt, Gesangverein 375
 Hauptmeldeamt 322
 Hauptsteueramt Großh. 319
 Hausbettel, Verein gegen 364
 Haushaltsgeräte 276
 Hausmeyer 287
 Hebammen 287
 Hefehändler 287
 Heilgehilfen 287
 Hemdenmacher 287
 Herberge zur Heimat, Verein 363
 Hinterlegungs-Kommission 348
 Histor.-philosophischer Verein 360
 Hochbauamt 342
 Holzbildhauer 287
 Holzhändler 276
 Holzschmiedereien 287
 Hotels siehe Gasthöfe
 Hühneraugenoperateure 287
 Hundefreunde, Verein der 368
 Hundezüchter 287
 Hutmacher und -Lager 287
 Installateure 288
 Instrumentengeschäfte 285
 Instrumentenmacher für Chirurgie 288
 Instrumentenmacher für Musik 288
 Instrumentenmacher für wissenschaftliche
 Instrumente 288
 Intarsienfabriken siehe Marqueteure
 Invalidenversicherung, Sekretariat 344
 Inventurbehörde Dertliche 343
 St. Josephshaus 364
 Irrenklinik 355
 Israelitische Gemeinde 353
 Jungliberaler Verein 372
 Märcher 288
 Kaffeebrennereien 288
 Kaffeehäuser 306
 Kaiser-Wilhelms-Stiftung für deutsche In-
 validen 364

- Raminsegererei 288
 Rammacher 288
 Ranaria 368
 Kanonierverein 368
 Kapellenschor, evang. 375
 Kapfenmacher 288
 Kassen Öffentliche 312
 Kath. Kirche 351
 " " Kirchengemeindevertretung 352
 " " Stiftungsrat 352
 Neuenheim 352
 Katholischer Arbeiterverein 363
 Gesellenverein 363
 Kath. Kirchengemeinderat Hand Schuhsh. 352
 Kath. Lehrlingsverein 363
 Kaufmännischer Verein 368
 Kaufmännischer Verein „Mercur“ 368
 Kautionsgesellschaft 381
 Kavallerie-Verein 368
 Kellner 288
 Kellner-Bund 368
 Kilometerzeiger der Bad. Bahnen 389
 Kirchenbau-Inspektion Evangelische 351
 Kirchenchor Evangelischer 375
 " " b. Christuskirche 375
 " " Handschuhsh. 376
 Kirchengesangverein, Evang., Neuenh. 375
 Kirchengesellschaft, Pfälzer kath. 352
 Klavierlehrer 297
 Klavierpieler 288
 Klavierstimmer 288
 Kleidermacher 288
 Kleidermacherinnen 290
 Kleinkinder-Anstalten 359
 Kleinkinderpflege Christliche 362
 Knaben-Institute 359
 Hochschule 292
 Köche 292
 Kohleneinkaufs-Genossenschaft 369
 Kohlenhändler 276
 Kolonialgesellschaft, deutsche 369
 Kolonialwaren 277
 Kolportage-Geschäft 292
 Kommission f. d. Abfuhrwesen 345
 Kommission für Geschichte der Stadt 347
 Kommission für Militärsachen 348
 Kommission für städtische Bauten 347
 Kommissionäre 292
 Konditoreien mit Kaffee-Ausschank 306
 Konditoren 293
 Konfektions-Geschäfte 281
 Konsulate 339
 Konzert-Unternehmer 293
 Korbflechter 293
 Korbwarenlager 293
 Korsettenfabrikanten 293
 Koubertennäherinnen 293
 Krankenhaus Akademisches 355
 Kranken- und Sterbekasse Neuenheim 365
 Kranken-Versicherung 378
 Krankenwärter und -wärterinnen 293
 Kreditreform, Verein 369
 Kreditversicherer 369
 Kreis-Ausschuß 338
 Kreis Schulvisitation Heidelberg-Mannh. 321
 Kriegerverein 369
 Kübler 293
 Küchenwarenhandlungen 276
 Küfer 293
 Künstler-Agentur 293
 Kürschner 293
 Kultur-Inspektion Großh. 321
 Kunstgärtner 269
 Kunstglaserien 293
 Kunsthandlungen 272
 Kunstmalerei 294
 Kunstverein 374
 Kunstwäschereien 294
 Kupferschmiede 294
 Kurzwaren-Geschäfte 282
 Kutcher 294
 Lackierer 294
 Lager in verschiedenen Artikeln 282
 Lagerhäuser 294
 Landesprodukten 283
 Landessternwarte Großh. 357
 Landfriedliches Bürgerstift 362
 Landgericht Großh. 314
 Landschaftsgärtner 269
 Landwehr-Bezirkskommando 322
 Landwirtschaftlicher Bezirksverein 369
 Landwirtschaftl. Konsum- u. Absatzverein
 Handschuhsh. 369
 Lauerpersonal 343
 Lawn-Tennis-Klub 373
 Lebensmittelhandlungen 277
 Lebensversicherungen 378
 Lederhandlungen 284
 Lederwarenhandlungen 284
 Lehrerinnen, Verein badischer 369
 Leibgrenadierverein 369
 Leichenordner 343
 Leichen- und Friedhofpersonal 343
 Leichenschauer 294, 343
 Leihbibliotheken 294
 Leihhaus 343
 Leihhaus-Kommission 348
 Leinenwarenhandlungen 284
 Lesezimmer 294
 Lesezirkel 294
 „Liederhalle“ Gesangverein 376
 „Liedertranz“ „ 376
 „Liedertanz“ Handschuhsh. 376
 „Liedertafel“ Gesangverein 376
 Limieranstalt 294
 Lithographen 294
 Loge Wehrkraft 369
 Lohnkutscher 294
 Lokalbahn, Heidelberg-Weinh.-Mannh. 386
 Lokalzüge 388

- Quisenheilanstalt 363
 Lutherische Gemeinde 351
 Luxuswarenhandlungen 276
 Mädchen-Institute und -Pensionate 359
 Mädchenschule Höhere 358
 " " Aufsichtsrat 348
 Mälzereien 295
 Männergesangverein 376
 Männer-Hilfsverein 364
 Magdbergingerinnen 303
 Main-Neckar-Eisenb., Fahrartenpreise 392
 Maler 294
 Mandoline-Lehrer 297
 Manufakturwaren-Handlungen 284
 Marien-Verein 363
 Marineverein 369
 Marktpersonal 343
 Marqueteure 295
 Maschinen-Inspektor, Großh. 318
 Maschinenstrickereien 295
 Massage 295
 Masseur und Masseusen 295
 Materialwarenhandlungen 285
 Maurermeister 263
 Mechaniker 295
 Medizinal-Verband 365
 Mehlhandlungen 285
 Messerschmiede 295
 Metz-, Markt- und Lauerkommission 348
 Metallbrecher 295
 Metallgießereien 295
 Metallwaren 273
 Messger 295
 Milchhändler 296
 Militär-Behörde Königl. 322
 Militärdienst-Versicherung 379
 Militär-Kapelle 377
 Militärverein 370
 Militärverein Neuenheim 370
 Militärverein Handschuhsheim 370
 Missionsverein, allgem. ev. prot. 362
 Mißbrauch geistiger Getränke, Verein gegen 370
 Modellschreiner 296
 Modewarengeschäfte 281
 Möbelmagazine 285
 Möbelspediteure 296
 Mozartgemeinde 376
 Müller 296
 Museum 373
 Musikalien 285
 Musikerverein 370
 Musiklehrer 296
 Musik-Kommission Städtische 348
 Musikverein 377
 Nachtrag XXX
 Nähmaschinenlager 286
 Naturheilverfahren 297
 Naturhistor.-medizin. Verein 360
 Nebenbahn Mannheim-Weinheim-Heidelberg 321
 Nebenbahn, Personentarif 386
 Neuenheim Stadtteil 95
 Neuenheim, Verein 370
 Neufilberarbeiter 297
 Niederbronner Schwestern für Krankenpflege 364
 Notariate, Großh. 315
 Ober-Realschule 357
 " " Weirat 348
 Obentwäldklub 373
 Oelhändler 297
 Ofenseker 271
 Ohrenklinik 356
 Optiker 297
 Oertliche Inventurbehörde 343
 Orchesterverein 377
 Ortsbaukontroleur 343
 Ortsgericht 343
 Ortsgesundheitsrat 348
 Ortskrankenkasse Handschuhsheim 365
 Ortsviehvericherungs-Anstalt 343
 Panorama 297
 Papierhandlungen 286
 Paramentenverein 363
 Parkettboden-Geschäft 297
 Patentanwalt 297
 Paß- und Meldebureau 313
 Pelzwarenhändler 293
 Pensionate für Knaben und Mädchen 359
 Pensionen für Familien u. Studierende 309
 Personenschiffahrt Heilbronn-Heidelberg 386
 Pfälzer katholische Kirchenschaffnei 352
 Pfänderanmietstellen 297
 Pfennigparkasse 344
 Pferdebesitzer 297
 Pferde-Versicherung 380
 Pflasterer 297
 Pflegeschulen f. Knaben u. Mädchen 359
 Photographen 298
 Photographische Bedarfsartikel 298
 Plakatanstalt 298
 Porzellanmaler 298
 Porzellanwaren 276
 Posamentiere 298
 Postamt Kaiserliches 323
 Post- und Telegraphenbeamtenverein 370
 Posttarif 324
 Postunterbeamtenverein 370
 Postwertzeichenkunde, Verein für 360
 Präge-Anstalt 298
 Regl. Preuß. und Großh. Hessische Staats-eisenbahnen 319
 Privatlehrer 298, 303
 Privatschulen 359
 Protestanten-Verein Deutscher 362
 Putzgeschäfte 298
 Putzmacherinnen 298
 Radfahrer-Union, Allgemeine 373
 Radlerclub 373
 Radlergesellschaft 373
 Rechnungs-Amt, Städt. 344

- Rechtsagenten 292
 Rechtsanwalte 263
 Rechtskonjulenten 292
 Rechtschutzstelle f. Frauen u. Madchen 364
 Reichsbanknebenstelle 338
 Reinigungs-Geschaft 298
 Reise-Artikel 284
 Reitlehrer 298
 Rentenversicherung 379
 Rolladenfabrikanten 298
 Rudergesellschaft 373
 Ruderklub 373
 Saalbanetriebs-Kommission 348
 Sagemuhlen 296
 Sangerbund Neuenheim 376
 Samenhandler 298
 Sanitats-Apparatefabriken 298
 Sanitatskolonne, freiw., des Mannerhilfs-
 vereins 364
 Sargmagazin 298
 Sattler 298
 Schachklub 373
 Schaftemacher 299
 Schatzungsrat 349
 Schaumweinfabrik 286
 Scherenschleifer 299
 Schieferdecker 299
 Schiffer 299
 Schiffahrt (Personen-) Heilbronn = Heidelberg
 berg 386
 Schirmmacher 299
 Schlacht- und Viehhof 344
 Schlacht- und Viehhoffkommission 349
 Schlaraffia 373
 Schlierbach Stadtteil 91
 Schlittschuhklub 373
 Schloffer 299
 Schlossergenosenschaft Heidelberg, freie 370
 Schlo, Gebuhren fur das Vorzeigen der
 Sehenswurdigkeiten, Anhang S. 152
 Schloverein 370
 Schmiede 299
 Schmuckwarenhandlungen 276
 Schreibmaschinen 300
 Schreibwarenhandlungen 286
 Schreiner 300
 Schutzenverein 373
 Schuhmacher 300
 Schuhmacher-Znnung 371
 Schuhwarenlager 302
 Schulkommission 349
 Schulverein Deutscher 371
 Schweizer Unterstutzungsverein Helvetia 364
 Seisenfieder 303
 Seiler 303
 Sekretariat f. Alters- und Invalidenver-
 sicherung 344
 Sesselmacher 303
 Siebmacher 303
 Silberarbeiter 270
 Sittlichkeit, Verein zur Hebung der 371
 Spargesellschaft fur Landgemeinden 365
 Sparkasse Stadtiche 344
 Sparkasse, Verwaltungsrat 349
 Spar- u. Vorschufverein Handschuhsh. 371
 Spediture 303
 Spezereiwaren 277
 Spiegelscheiben-Versicherungs-Verein 371
 Spielwarenhandlungen 286
 Sprachlehrer 303
 Sprachverein Allgemeiner Deutscher 371
 Staatsanwaltschaft Groh. 314
 Staatseisenbahn Groh. Badische 315
 Stadtkasse 344
 Stadtorchester 377
 Stadtrat 339
 Stadttheater 376
 Stadtverordnete 339
 Stadtwald XXIV
 Stadtiche Behorden 339
 Stadt. Kunst- und Altertumerammlung
 Anhang S. 152
 Stadtiches Orchester 377
 Standesamt 344
 Stationsamt Groh. Badisches 316
 " Karlsruh 317
 " Schlierbach 317
 Statistik XXII
 Steindrucker 294
 Steinhauermeister 303
 Stellenvermittlungsgeschafte 303
 Stenograph 303
 Stenographen-Vereine 360, 361
 Sterbekasse Allianz 365
 Sterbekassenverein Germania 364
 Sternwarte Konigstuhl 357
 Steuereinnahmereien 320
 Steuer-Kommissarbedienste 320
 Stuckgeschafte 303
 Stiftungen 312
 Stiftungsverrechnung 344
 Stockfabriken 303
 Straenbahn, Fahrplan und Tarif 383
 Straen- und Bergbahn-Aktiengesellschaft
 322
 Stuhlmacher 303
 Stukkateure 303
 Tabakhandlungen 272
 Tanzlehrer 303
 Tapetenlager 286
 Tapezierer 304
 Tapisserie-Geschafte 286
 Taubstummenanstalt Groh. 360
 Technische Bureauy 304
 Telegramm-Tarif 328
 Telegraphenamnt Kaiserliches 327
 Teppichlopfereien 304
 Teutoniakapelle 377
 Theater-Kommission 349
 Thonofen-Fabrikanten 304

- Thonwaren-Geschäft 304
 Tiefbauamt 345
 Tier-Merzte 262
 Tierschutzverein 364
 Transport-Versicherung 380
 Trommel-Lager 304
 Trommel-Lehrer 297
 Trompeten-Lehrer 297
 Tuchhandlungen 284
 Tuchschärer 304
 Tüncher 304
 Turnerbund 374
 Turnerbund Handschuhsheim 374
 Turn- und Fecht-Club 374
 Turnverein 374
 Turnverein Neuenheim 374
 Turnverein Handschuhsheim 374
 Uhrmacher 305
 Unfall-Versicherungen 380
 Universität Großh. 353
 Universitäts-Bibliothek 354
 Velocipedistenverein 374
 Verbrauchssteuer-Erhebung 345
 Verbrauchssteuer-Kommission 349
 Verein Alt-Heidelberg 365
 Verein badischer Lehrerinnen 369
 Verein bairischer Staatsangehöriger 364
 Verein christl. Männer und Jünglinge 363
 Verein ehemaliger 110er 366
 Verein gegen Hausbettel 364
 Verein vom heiligen Lande 363
 Verein der Hundesfreunde 368
 Verein katholischer Kaufleute 368
 Verein Kreditreform 369
 Verein für äukere Mission 362
 Verein gegen Mißbrauch geist. Getränke 370
 Verein Neuenheim 370
 Verein für Postwertzeichenkunde 360
 Verein zur Förderung der Sittlichkeit 371
 Verein z. Fürsorge entlass. Sträflinge 371
 Verein für Vogelschutz 371
 Verein für Volksbildung 371
 Verein „Westheidelberg“ 371
 Vereinigung selbst. Handwerksmeister 368
 Vergolder 305
 Verkupferung 305
 Vermessungsamt, Städtisches 345
 Vernickelungsgeschäfte 305
 Verpflegungsverein Heidelberg, „freiw.“ 365
 Verschönerungsverein Handschuhsheim 371
 Versicherungen 377
 Verfilberung 305
 Verfeigerungsgeschäfte 305
 Vertretungen 292
 Verwaltungsrat der städt. Sparkasse 349
 Verzeichnis der Hauseigentümer und Bewohner 1
 Viehzucht-Kommission 349
 Viehzucht- und Einkaufs-Genossenschaft für den Amtsbezirk Heidelberg 371
 Violin-Lehrer 296
 Violoncello-Lehrer 297
 Vogelschutz, Verein für 371
 Volksbank Heidelberger 365
 Volksbildung, Verein für 358
 Volksschule erweiterte 358
 Volksschule Handschuhsheim 359
 Volksschule Schlierbach 358
 Wäschegegeschäfte 284
 Waffenschmiede 305
 Wagner 305
 Waisenräte 305
 Wappenmaler 305
 Waldkommission 349
 Waldungen, städt. XXIV
 Warenhäuser 286
 Wasch-Anstalten, chemische 306
 Waschgeschäfte 306
 Wasch- und Reinigungsanstalten 306
 Wasenmeister 306
 Wasserleitungsgeschäfte 288
 Wasserschäden-Versicherung 380
 Wasser- u. Straßenbau-Inspektion Gr. 321
 Weinhandlungen 286
 Weinwirtschaften 309
 Weisnäherinnen 306
 Weißwarenhändler 282
 Werkmeister-Bezirksverein 371
 Werkzeugschmiede 306
 „Westheidelberg“, Verein 371
 Bildprethändler 277
 Wirtschaften 307
 Wirtverein Heidelberger 372
 Wohnungsaufsicher Städtischer 345
 Wohnungsnachweise: des gemeinnützigen Vereins, Hauptstr. 85; des Vereins Alt-Heidelberg, Hauptstr. 200; des Vereins West-Heidelberg, Bergheimer Str. 7; des Vereins Neuenheim, Brückenstr. 28
 Wolleschlumperin 310
 Wollwarenhändler 282
 Württembergia 374
 Wurfler 295
 Zahn-Merzte 262
 Zahnärztliches Institut 356
 Zahntechniker 310
 Zeichenlehrer 310
 Zeitungsverlage 310
 Zimmermaler 304
 Zimmermeister 311
 Zinngießer 311
 Zither-Gesellschaft 376
 Zitherkranz 376
 Zitherlehrer 297
 Zitherverein 376
 Zollabfertigungsstelle im Bad. Bahnhof 319

Heidelberg.

Heidelbergs Gegenwart und Vergangenheit — Stadt, Universität und Schloss — sowie die nähere und fernere Umgebung sind erschöpfend dargestellt in dem reich illustrierten Werke: „Heidelberg und Umgebung“ von Karl Pfaff, Professor am Gymnasium. (Mit 119 Abbildungen, 3 Plänen und 1 Karte.)

Aelteste deutsche Universitätsstadt, an der Mündung des Neckarthaales in die Rheinebene, überragt von der weltberühmten Schlossruine, als landschaftlich schönste Stadt Deutschlands anerkannt. Das Klima, namentlich auch im Winter, eines der mildesten Süddeutschlands; vorzügliches Quellwasser.

Elektrische Strassenbahn durch die ganze Stadt, elegante Droschken auf mehreren Plätzen. Zahllose bequeme Spaziergänge in der Ebene, wie in dem bis zur Stadt reichenden Wald. Bergbahn auf Schloss und Molkenkur, Lokalbahnen in das Neckarthal und an die Bergstrasse mit ihren romantischen Burgruinen. Eisenbahnknotenpunkt in Mitte der Städte Mannheim, Mainz, Frankfurt, Karlsruhe, Stuttgart, Würzburg etc.

Vortreffliche Unterrichts- und Erziehungs-Anstalten, zahlreiche wissenschaftliche und populäre Vorträge. Reich ausgestattete Lesehalle im Museum. Grossartige Universitäts-Bibliothek. Auf dem Schlosse höchst anziehende und belehrende Altertümersammlung.

Garnison. Gutes Stadttheater (Schauspiel u. Oper). Im Sommer tägliche Konzerte des städtischen Orchesters in der Schlosswirtschaft und im Stadtgarten. Im Winter anerkannt ausgezeichnete Symphonie-Konzerte unter Mitwirkung erster Solisten. Bälle, Schlossbeleuchtungen.

Gelegenheit zur Jagd und Fischerei. Ruder-Klubs, Schlittschuh-Klub, Lawn-Tennis-Gesellschaften. Schwimm- und Badeanstalten am Neckar. Dampfbäder und warme Bäder aller Art.

Ueber fünfzig vorzügliche, zum Teil hochberühmte, Aerzte. Ausgezeichnete Kliniken unter Leitung erster medizinischer Grössen.

Mietwohnungen aller Art zu mässigen Preisen. — Vielfache Gelegenheit zur Erwerbung schön gelegener und billiger Wohnhäuser. Unentgeltlich Wohnungsnachweis im Wohnungsbureau des Gemeinnützigen Vereins. Englische Kolonie (englische Kapelle).

Ausgezeichnete Hotels und Pensionen ersten und zweiten Ranges.

Heidelberger Fremdenführer.

A. Sehenswürdigkeiten der Stadt.

Kirchen:

Heiliggeistkirche, grossartiger, spätgotischer Hallenbau Kaiser Ruprechts mit Grabdenkmal, den Kaiser und seine Gemahlin Elisabeth von Hohenzollern darstellend.

St. Peterskirche, gotisch, restauriert, mit vielen geschichtlich und kunstgeschichtlich interessanten Grabdenkmälern und 2 Wandgemälden von Thoma.

Jesuitenkirche, grossartiger Bau aus dem 18. Jahrhundert, kunstvoll restauriert.

Christuskirche, Römerstrasse 43.

Bonifatiuskirche, Kaiserstrasse 24.

Synagoge, neuer Bau.

(English Church, Plöck 46, Corner of Schiessthorstr.).

Weltliche Gebäude:

Gasthof zum Ritter (am Markt), ältestes Privathaus der Stadt in reichem Spätrenaissancestil.

Universitätsaula (am Ludwigsplatz), prachtvoll erneuert.

Grosser Saal im Neuen Rathaus, 1890 vollendet; reichste Renaissance mit Wandgemälden.

Die alte Neckarbrücke (1788) mit den Standbildern des Kurfürsten Karl Theodor und der Minerva; der Brückenthorbau.

Das Karlsthor.

Der Schlacht- und Viehhof an der Bergheimerstrasse.

Das neue Gymnasiumsgebäude.

Die neue Stadthalle auf dem Jubiläumsplatz.

Denkmäler:

Fürst Bismarck, Marmorbüste im Bismarckgarten.
 Fürst Wrede (in der sogen. Anlage), Bronze-Standbild.
 Karl Metz, Gründer der freiw. Feuerwehren, Bronze-Büste (am Klingenthor).
 J. V. v. Scheffel, Bronze-Standbild auf der Schlossgartenterrasse.
 Karl Gottfried Nadler, pfälzer Dichter, Bronzebüste, in der Leopoldstrasse.
 Kaiser Wilhelm I., Reiterstandbild auf dem Ludwigsplatz.

Sammlungen:

Universitäts-Bibliothek: Ausstellung alter Handschriften mit Miniaturen und anderer Merkwürdigkeiten, insbesondere der grossen sogen. Manesse-schen Minnesänger-Handschrift; geöffnet von 10—12 und 2—5 Uhr.
 Archäologische Sammlung der Universität (am Ludwigsplatz), Gypsabgüsse nach den berühmtesten Antiken, Katalog von Professor von Duhn; geöffnet Mittwoch, Samstag und Sonntag von 11—1 Uhr, zu anderen Zeiten An-meldung bei dem Hausmeister.

Botanischer Garten der Universität (Bergheimerstrasse 58) mit Gewächshäusern, den ganzen Tag offen, belehrender „Führer“ von Geh. Hofrat Pfitzer.
 Wegen der übrigen naturwissenschaftlichen Universitäts-Sammlungen und Institute wende man sich durch die Hausmeister an die betr. Direktoren.

Grossh. Landessternwarte (Königstuhl) geöffnet jeden Freitag von 3—5 Uhr.
 Permanente Gemälde-Ausstellung des Kunstvereins im städtischen Saalbau (Ludwigsplatz) am Sonntag und Mittwoch von 11—1 und 2—4 Uhr.

Städtische Kunst- und Altertümersammlung.

Im Otto Heinrichsbau (vorübergehend):

1. Prähistorische Abteilung: Funde der jüngeren Steinzeit, der älteren und jüngeren Bronzezeit, der älteren Eisenzeit (Hallstattzeit) und der jüngeren Eisenzeit (La-Tène-Periode).
2. Römische Abteilung: Altarsteine, Grabdenkmäler, Münzen, Keramische Funde, Glasgefässe, Fibeln u. s. w.
3. Frühgermanische Abteilung: Beigaben frühgermanischer Reihengräber.
4. Kurpfälzische Abteilung: Ansichten von Schloss und Stadt Heidelberg, Gemälde und Stiche fast aller pfälzischen Kurfürsten von Ruprecht I. ab, Gemälde und Stiche berühmter Heidelberger Professoren, Feldherrn und Staatsmänner, Urkunden, Manuskripte, Autographen, Stammbuchblätter pfälzischer Fürsten, die ersten Buchdruckerzeugnisse Heidelbergs und der berühmte Heidelberger Katechismus, Einblattdrucke zur Geschichte der Pfalz und Heidelbergs, nahezu 300, eine einzigartige Spezialität, Heidelberger Studentenbilder, eine kostbare Münzsammlung, Geräte, Schmuck und Waffen, Steindenkmäler, eine fast einzigartige Sammlung Frankenthaler Porzellane.

Erklärendes Verzeichnis von A. Mays 80 Pfg. Eintritt 40 Pfg., bei mehreren Personen, insbesondere Schulen, Ermässigung bis zu 10 Pfg.

B. Für Erholung und Unterhaltung.

Städtischer Saalbau (Ludwigsplatz) mit reich ausgestattetem Lesezimmer des Museums.

Harmonie-Gesellschaft (Hauptstrasse Nr. 110).

In beiden Gesellschaften können Fremde durch Mitglieder eingeführt, länger sich aufhaltende Fremde als Monatsmitglieder aufgenommen werden.
 Neue Stadthalle (Jubiläumsplatz).

Hübsche Biergärten und sonstige Bierlokale mit Restauration, Café's und Konditoreien in allen Teilen der Stadt.

Wegen der täglichen Konzerte im Stadtgarten und auf dem Schloss, Theater etc. wird auf die Ankündigungen verwiesen.

C. Besonders empfehlenswerte Spaziergänge.**I. In der Nähe der Stadt.**

1. Anlage (Leopoldstrasse) mit zahlreichen Ruhebänken etc. von der Peterskirche bis zum Hauptbahnhof; unterwegs Pavillon (Fremdenführer) mit

Ansichten und Karten der Umgegend, Notizen und meteorologischen Instrumenten, dann in der Nähe des Bahnhofs Stadtgarten mit Restauration. Von hier durch die Sophienstrasse, die Untere Neckarstrasse und den neu erbauten Neckarstädten nach der alten Neckarbrücke.

2. Gang über die neue Brücke nach dem Stadtteil Neuenheim zum Philosophenweg (halbe Höhe des Heiligenberges), durch die Hirschgasse abwärts und über die alte Brücke zurück. Fülle wechselnder höchst malerischer Landschaftsbilder, unentbehrliche Ergänzung der Aussichten von Schloss und Molkenkur.
3. Schlossruinen. Im Schlosshof Führer zum Inneren und dem grossen Fass. Schönste Aussichtspunkte: Stückgarten, Altan und (hauptsächlich) grosse Gartenterrasse.

Wege zum Schloss:

- a. Drahtseilbahn von der Zwingerstrasse hinter dem Kornmarkt, am Prinz Karl und Adler.
- b. Neue Schlossstrasse mit wechselnden Aussichten, vom Bahnhof durch die Anlage oder vom Kornmarkt aus zu erreichen.
4. c. Schattige Fusswege: Burgweg am Kornmarkt und (sehr empfehlenswert) zwei Fusswege am Friesenberg, Station der Pferdebahn. Molkenkur. (Auf der Stelle der im Jahre 1537 durch Blitzschlag zerstörten Hohenstaufenburg). Berühmte Aussicht. Wege dahin:
 - a. Vom Schloss aus mit der Drahtseilbahn, auch Fahr- und Fusswege.
 - b. Vom Bahnhof durch die Anlage und das Klingenteich (an der Peterskirche) und dann hinab zum Schloss.
5. Rindenhäuschen: eine Viertelstunde von der Molkenkur, ebener Weg; grossartige Aussicht auf Schloss, Stadt und Gegend; unterhalb desselben Gedenkstein für die verewigte Kaiserin Elisabeth von Oesterreich am Elisabethenweg; oberhalb des Rindenhäuschens, in acht Minuten zu erreichen, oder auch direkt von der Molkenkur aus
6. Bismarckhöhe mit Aussichtsturm; ähnliche Aussicht und zugleich schöner Blick in das Neckarthal. Von da weiter auf schönen Waldwegen zum Kohlhof und Königstuhl.
7. Wolfsbrunnen: Restauration in kühler Schlucht. Schöne ebene Strasse dahin vom Schloss, Schlosshotel und Hôtel Bellevue aus; unterwegs Teufelskanzel mit romantischem Blick auf das Neckarthal. Ferner: Im Schatten auf aussichtsreichem, bequemem Wege — Zugang Hôtel Bellevue gegenüber — durch den Wald.
8. Friedhof mit vielen interessanten Denkmälern (Gervinus, Häuser, Mittermaier, Bluntschli u. A.), mit sehenswerter Feuerbestattungsanstalt in Form eines antiken Tempels, eine $\frac{1}{4}$ Stunde vom Bahnhof am Rande der Ebene (Elektrische Strassenbahn).
9. Speyerershof, sehr beliebter Ausflug des Heidelberger Publikums, am Waldrand, eine kleine halbe Stunde vom Friedhof, aber auch vom Klingenteich aus, entweder über den Sattel des Berges (Sprunghöhe) oder auf schattigem Fahrweg an der Kanzel (Riesenstein) und dem Rondell (Aussichtspunkte) vorbei zu erreichen. Von der Sprunghöhe zum Gaisberg mit Turm, einem der herrlichsten Aussichtspunkte der Umgegend. Eine Viertelstunde weiter der Bierhelderhof.
10. Für Bewegung in Gebirgs- und Waldluft ohne Steigung kann die Benützung der Drahtseilbahn bis zur Molkenkur bestens empfohlen werden, insbesondere der bequeme Weg von der Station an bis zum Felsenmeer (eine Stunde) und von da abwärts bis zur Station der Neckarbahn oder dem Wolfsbrunnen.

II. Grössere Spaziergänge.

(Meistens mit Benützung der Bergbahn, Staatseisenbahn und der Lokalbahnen.)

1. Der Stadtwald, 5000 Morgen, erstreckt sich auf dem linken Neckarufer aufwärts bis zum Kümmebacher Hof und andererseits bis in die Nähe von

Rohrbach, zahlreiche gute Fuss- und Fahrwege, Wegweiser, Ruhebänke und Schutzhütten. Darin liegen:

- a. Der Königstuhl mit 27 Meter hohem Turm, höchster Aussichtspunkt der Umgegend, namentlich über die Rheinebene von Worms bis Strassburg, von der Stadt aus mit Wagen in einer Stunde, von der Molkenkur aus auf vortrefflichem Fusspfad in 40 Min. zu erreichen. Restauration. In der Nähe die Grossherzogliche Sternwarte.
 - b. Der Kohlhof mit der alten Wirtschaft und dem neuen Hotel, Sommerfrische ersten Ranges, 1600 Fuss (480 m) hoch. Schattiger Fahrweg über die drei Eichen hin, über den hohlen Kästenbaum zurück.
 - c. Der Kümmeibacher Hof bei Neckargemünd, Station der Lokalbahn, oder von der Hauptstation Schlierbach auf einem im hohen Sommer besonders empfehlenswerten Fussweg zu erreichen. Schöne Rückwege über Königstuhl und Kohlhof.
 - d. Schattige Fusswege nach Neckargemünd (siehe unter 5) und Bammenthal.
2. Der ganz bewaldete Heiligenberg (ehemals Neuenheimer Gemeindefeld mit etwa 550 Morgen) auf dem rechten Neckarufer, entweder von Neuenheim aus oder durch die „Hirschgasse“ (Studentenpaukplatz) zu erreichen. Auf dem Vorberge gegen das Neckartal Aussichtsturm mit ausgedehnter Vogelperspektive auf Stadt, Schloss, Neckartal und Ebene.
- Auf dem Hauptgipfel interessante Reste der uralten Klosterkirche zum hl. Michael, von da abwärts durch das idyllische Siebenmühlenthal nach Handschuhsheim, oder über die Zollstockhütte (reizender Blick auf Stadt und Schloss!) und durch die Hirschgasse zurück.
3. Stiftsmühle und Ziegelhausen, beliebte Ausflugsorte am Neckarufer. Von da schöne Spaziergänge in das Mausbachthal oder nach Schönau. Fährre zwischen Ziegelhausen und der gegenüber liegenden Eisenbahnstation Schlierbach. Auf dem Waldwege dahin der „Wilckensfels“, herrlicher Aussichtspunkt. Weiter oben an der Küblerswiese Moltkehütte.
4. Weisser Stein. Entweder über Handschuhsheim durch das Mühlthal und die sieben Wege oder durch die Hirschgasse, Zollstock, Holdermanns-Eiche zum Aussichtsturm. Umfassende Fern- und Rundschau. Schöne Wege hinab an die Bergstrasse nach Dossenheim und Schriesheim und ins Gebirge durch den Kreuzgrund nach Petersthal oder weiter nach Heiligkreuzsteinach im Steinachthal.
5. Neckargemünd, malerisch am Einfluss der Elsenz in den Neckar gelegenes Städtchen mit anmutiger Umgebung. (Menzers griechische Weinstube). Von da nach dem burgenreichen Neckarsteinach, entweder über Dilsberg oder auf dem rechten Neckarufer über Kleingemünd in halber Bergeshöhe auf prächtigem Wege durch den Wald an den Burgen vorbei zum Städtchen.
6. Schriesheim, an der Bergstrasse, mit Ruine Strahlenburg (Restauration) und Oelberg, freie und grossartige Aussicht über die Ebene; mittelst der Lokalbahn.
7. Edingen (Lokalbahn) mit grossem Biergarten und schönem Blick auf die Bergstrasse.
8. Schwetzingen, Station der Heidelberg-Speyerer Bahn. Berühmter Garten à la Versailles mit Wasserkünsten, Tempeln, Statuen, Kunstruinen, Moschee etc. Auf den Friedhöfen Denkmäler des Dichters Hebel und Naturforschers Schimper.
9. Leimen (grosstes Cementwerk) an der elektr. Strassenbahn Heidelberg-Wiesloch.

D. Tages-Ausflüge von Heidelberg und zurück.

1. Nach Weinheim, Burg Windeck und andern Punkten. Main-Neckarbahn oder Strassenbahn.
2. An die Bergstrasse nach Heppenheim mit Ruine, Auerbach mit Ruine, Melibokus, Felsenmeer, Riesensäule, dann über Jugenheim zurück, allenthalben die herrlichsten Laubwaldungen.
3. Neckaraufwärts nach Eberbach, von schön bewaldeten Höhen lieblich umsäumtes, freundliches Städtchen. Partie nach dem Katzenbuckel. Hirschhorn, schön gelegen mit Burg, gothischer Kirche, Erschheimer Kapelle etc.

Zwingenberg mit wohl erhaltener Burg, Eigentum des Grossherzogs, ein Juwel mittelalterlicher Befestigungskunst. (Aufenthalt in Eberbach).

Minneburg bei Neckargerach, grosse Ruine im dichten Walde.

Hornberg, bei Neckarzimmern, einst Lieblingsaufenthalt des Götz von Berlichingen, mit Altertümern. Herrliche Aussicht über das Neckarthal bis Wimpfen.

Wimpfen am Berg, nach Heidelberg schönste Aussicht am Neckar, altertümlich, mit interessanten Kirchen etc.; im Thal die Stiftskirche, eine der merkwürdigsten Kirchen Süddeutschlands, in frühgothischem französischem Styl.

4. Erbach mit höchst interessanter Altertümersammlung, Michelstadt, altes Städtchen, Kirche mit prächtigen Denkmälern.

5. Waldleiningen, fürstlich Leiningen'sches Jagdschloss, eine Miniaturnachbildung des Schlosses zu Windsor. Von Station Kailbach durch den ausgedehnten Wildpark über Ernstthal bequem zu erreichen.

6. Maulbronn über Bruchsal, grösstes und besterhaltenes Cisterzienser-Kloster Süddeutschlands, grosser Komplex von kirchlichen, klösterlichen und anderen Gebäuden aus romanischer und gothischer Zeit.

7. Speyer (Bahn über Schwetzingen). Grossartigster romanischer Kaiserdom von König Ludwig auf das prachtvollste restauriert, mit Rudolf von Habsburgs Grabmal. Grosse Sammlung prähistorischer und römischer Altertümer.

8. Annweiler Thal (über Speyer oder Ludwigshafen) mit den gewaltigen Ruinen der Kaiserburg Trifels, dann der Madenburg (Eschbacher Schloss) unvergleichliche Aussicht einerseits nach der Rheinebene und bis Heidelberg, andererseits in das felsige Vogesengebirge; dann Hambacher Schloss und Dürkheim mit den Ruinen der Abtei Limburg, der Hartenburg und grossartigem altgermanischen Ringwall (Teufelsmauer); Edenkoben (Sieges- und Friedensdenkmal der Pfalz, kgl. Villa Ludwigshöhe, Schänzel).

9. Worms mit einem der interessantesten und grossartigsten romanischen Dome (Nibelungen); ferner dem herrlichen Lutherdenkmal; dem berühmten Heyl'schen Garten und einer reichen Altertümersammlung in der Pauluskirche.

Chronologische Zusammenstellung

wichtiger Begebenheiten und Ereignisse in der Stadt Heidelberg.

Die Geschichte Heidelbergs reicht, wie die „städtischen Ausgrabungen“ der Jahre 1898—1901 erwiesen haben, bis in die jüngere Steinzeit hinan.

Wo heute das Bergheimer und das Neuenheimer Stadtviertel sich dehnen, lagen schon in der jüngeren Steinzeit (neolithischen Zeit) blühende Dörfer, die durch die Bronzezeit, die ältere und jüngere Eisenzeit (die Hallstatt- und La-Tène-Periode), durch die Römerzeit und die frühgermanische Zeit bis in das späte Mittelalter bezw. bis in die Gegenwart fortbestanden haben.

Zur Römerzeit (1.—3. Jahrhundert) bildete die Heidelberger Gemarkung einen Teil der civitas Sueborum Nicrotum, eines Verwaltungsbezirkes der römischen Provinz Germania Superior. Das Römerkastell zu Neuenheim (dessen Grundmauern 1896 aufgedeckt wurden) bildete als Neckarsperrfort einen wichtigen militärischen Stützpunkt, die römische Neckarbrücke dahier ein wichtiges Bindeglied der hier sich kreuzenden römischen Militärstrassen.

781. Erste Erwähnung des Dorfes Bergheim in einer Urkunde des Klosters Lorsch.

Im 9. Jahrh. Gründung eines Klosters (mit der Michaelsbasilika) auf der höchsten Spitze des Heiligenberges.

Ende des 11. Jahrh. Gründung des Stephansklosters auf der vorderen Spitze des Heiligenberges.

1196. Erste urkundliche Erwähnung der Stadt Heidelberg.

1217. Älteste Nachricht von einer Fähre über den Neckar.

1225. Erste urkundliche Erwähnung „der oberen Burg“ auf dem kleinen Gaisberg (Wolfenbühl).

1289. Erste urkundliche Erwähnung der ältesten Heiliggeistkirche.

1303. Erste urkundliche Erwähnung der „beiden Burgen“ d. h. der „oberen“ (des „alten Schlosses“ auf dem kleinen Gaisberg) und der „unteren“ Burg (des heutigen Schlosses) zu Heidelberg.
1374. Gründung der Hofapotheke am Marktplatz.
25. Juli 1384. König Wenzel hält einen großen Reichstag in Heidelberg ab, um dem drohenden Ausbruch von Feindseligkeiten zwischen den Fürsten und Herren einerseits und den Städten andererseits vorzubeugen.
18. Oktbr. 1386. Gründung der Universität durch Kurfürst Ruprecht I.
1392. Vereinigung des Dorfes Bergheim mit der Stadt Heidelberg durch Kurfürst Ruprecht II.
1396. Leichenfeier des I. Rectors der Universität, Marcellinus von Inghen, in dem neuerbauten Chor der Heiliggeistkirche; seine Beisetzung in der Peterskirche.
- 1400—1410. Kurfürst Ruprecht III. deutscher König. Sein Grabmal in der Heiliggeistkirche.
1415. Papst Johannes XXIII. Gefangener auf dem Schlosse unter Kurfürst Ludwig III.
30. Juni 1462. Kurfürst Friedrich der Siegreiche siegt bei Siedenheim.
1470. Zerstörung der Neckarbrücke durch einen Eisgang.
1485. Erscheint das erste in Heidelberg gedruckte Buch.
16. März 1485. Grundsteinlegung zur neuen St. Peterkirche unter Kurfürst Philipp.
1487. Verkauf der Kraamläden und Plätze zwischen den Pfeilern der Heiliggeistkirche von der Universität an die Stadt.
26. April 1518. Martin Luther verteidigt im Augustinerkloster vor einer großen Versammlung 40 Thesen; sein Besuch auf dem kurfürstl. Schlosse.
1524. Vollendung d. Ludwigsbaues auf dem Schloß unter Kurf. Ludwig V.
1533. Vollendung d. viden Turmes auf dem Schlosse unter Kurf. Ludwig V.
5. April 1537. Zerstörung d. oberen Burg auf d. jetzigen Mollentur durch Blitzstrahl.
3. Jan. 1546. Erster protest. Gottesdienst i. d. Heiliggeistkirche unter Kurf. Friedrich II.
1550. Ausbau des achteckigen Turmes durch Kurfürst Friedrich II.
1556. Einführung d. Reformation in der Pfalz durch Kurf. Otto Heinrich.
- 1557—1559. Erbauung, aber nicht Vollendung des Otto-Heinrich-Baues auf dem Schloß durch Kurfürst Otto Heinrich.
1591. Erbauung des ersten Großen Fasses unter Kurfürst Johann Kasimir.
1592. Erbauung des heutigen Gasthofes „Zum Ritter St. Georg“ durch den Huguenotten Charles Belier.
- 1601—1606. Erbauung des Friedrichsbaues unter Kurfürst Friedrich IV.
1612. Vollendung des Englischen Baues unter Kurfürst Friedrich V.
- 1616—1620. Anlegung des Schloßgartens, insbesondere der großen Schloßterrasse, durch Salomon de Caus unter Kurfürst Friedrich V.
16. Sept. 1622. Erstürmung der Stadt durch die bayerischen Truppen unter Tilly.
15. Febr. 1623. Wegführung der Universitäts-Bibliothek nach Rom.
15. Mai 1633. Einnahme d. Stadt durch d. schwed. Truppen unter Oberst Abel Moba.
3. Dezbr. 1634. Einnahme der Stadt durch die kaiserl. Truppen unter Graf Gallas.
18. April 1659. Grundsteinlegung zur Providenzkirche unter Kurfürst Karl Ludwig.
1662. Erster lutherischer Gottesdienst in der Providenzkirche.
1664. Erbauung des zweiten Großen Fasses unter Kurfürst Karl Ludwig.
24. Oktbr. 1688. Uebergabe der Stadt an die Franzosen unter Marschall Duras.
2. März 1689. Zerstörung des Schlosses, der Neckarbrücke und eines Theiles der Stadt durch die Franzosen unter Melac.
22. Mai 1693. Zerstörung der ganzen Stadt und des Schlosses durch die Franzosen.
1701. Grundsteinlegung zu dem jetzigen Rathhaus unter Kurf. Joh. Wilhelm.
- Juli—Dez. 1702. Aufenthalt der Römischen Königin, späteren Kaiserin, Wilhelmine Amalie, während ihr Gemahl Joseph I. Landau belagerte.
1702. Anlage des Judenkirchhofes im Klingenteich.
1703. Grundsteinlegung zu dem Jesuiten-Kollegium (jetzt Defanei und Ober-Realschule) unter Kurfürst Johann Wilhelm.
1705. Errichtung einer Scheidemauer in der Heiliggeistkirche zwischen Chor und Schiff unter Kurfürst Johann Wilhelm.
1709. Wiederherstellung der Neckarbrücke unter Kurfürst Johann Wilhelm.
1709. Grundsteinlegung zu der Jesuitenkirche unter Kurf. Johann Wilhelm.

1712. Grundsteinleg. d. d. neuen Univerſit.-Gebäude unter Kurf. Joh. Wilhelm.
 1714. Erbauung des Bürgerſpitals (jezt Frauen-Armenhauſes) und der St. Anna-Kapelle unter Kurfürſt Johann Wilhelm.
- 1715—17. Erbauung der heutigen Univerſitäts-Bibliothek als kathol. Gymnaſiums unter Kurfürſt Johann Wilhelm.
4. Sept. 1719. Kurf. Karl Philipp nimmt den Reformierten das Schiff der Heilig-geiſtkirche gewaltſam weg. Abbruch der Scheidemauer.
12. April 1720. Verlegung der Reſidenz von Heidelberg nach Mannheim durch Kurfürſt Karl Philipp.
19. April 1720. Nach Wiederaufrichtung der Scheidemauer Beſignahme des Schiffes der Heiliggeiſtkirche durch die Reformierten.
1730. Erbauung des Karlsruher Konvikts (jezt Breitwiefen) am Klingenthor.
- Auguſt 1735. Hauptquartier des Prinzen Eugen in Heidelberg.
1750. Vollendung des Baues der Jeſuitenkirche unter Kurf. Karl Theodor.
1750. Erbauung des neuen Jeſuiten-Kollegiums (Kaſerne).
1751. Erbauung des Mannheimer Thores (am Weſtende der Hauptſtraße) unter Kurfürſt Karl Theodor.
1751. Erbauung des heutigen Großen Faſſes unter Kurfürſt Karl Theodor.
24. Juni 1764. Einſicherung der Renaissancepaläſte des Schloſſes durch einen Blitzſtrahl.
2. Oktbr. 1775. Grundſteinlegung zum Karlsruher durch Kurfürſt Karl Theodor.
27. Febr. 1784. Zerſtörung der hölzernen Neckarbrücke durch einen Eisgang.
- 1786—1788. Erbauung der heutigen ſteinernen Neckarbrücke.
1795. Einſührung der erſten Straßenbeleuchtung in der Stadt.
1799. 8. März bis 18. Mai, u. 25. Aug. bis 13. Septbr. Franzöſiſche Beſatzung.
16. Oktbr. 1799. Sturm der Franzoſen auf die von den Deſterreichern verteidigte Neckarbrücke.
13. Mai 1803. Karl Friedrich erläßt das Organisationsedikt über die wiſſenſchaftlichen Lehranſtalten.
- Wiederherſtellung d. Univerſität durch Reſkript d. Kurf. Karl Friedrich.
27. Juni 1803. Einzug des Markgrafen Karl Friedrich von Baden in Heidelberg.
21. Nov. 1808. Das Gymnaſium wird aus dem früheren reformierten und dem katholiſchen Gymnaſium neugebildet.
7. Dez. 1813. Fürſt Wrede, bayr. Feldmarſchall, geboren zu Heidelberg im heutigen Großp. Palais, als Sohn des kurpfälziſchen Landſchreibers von Wreden, zieht nach ſeiner Wiedergeneſung in Heidelberg ein; Bürger und Studenten ziehen ihm entgegen, die Stadt empfängt ihn feierlich.
- 5.-25. Juni 1815. Aufenthalt des Hauptquartiers der Kaiſer Franz v. Deſterreich u. Alexander von Rußland und des Königs Friedrich Wilhelm III. von Preußen.
14. Juni 1815. Erſte feſtliche Beleuchtung der Schloßruinen und der Neckarbrücke mit Holzfeuer, zu Ehren der anweſenden Monarchen.
1816. Ein Teil der 1623 nach Rom verbrachten Handſchriften der Univerſitäts-Bibliothek wird zurückerſtattet.
1824. Großes Hochwasser.
1827. Abbruch des Mittelthorturmes (Hauptſtr., an der Gr. Mantelgaſſe).
25. Aug. 1828. Einweihung des Gebäudes der Museums-Geſellſchaft.
- Septbr. 1829. Verſammlung deutſcher Naturforſcher und Aerzte.
9. Mai 1830. Einzug des Großherzogs Leopold, der Großherzogin Sophie und des Markgrafen Max in Heidelberg; 10. Mai Beleuchtung der Schloßruine mit Holzfeuer.
1. April 1831. Gründung der Stadt. Sparkaſſe und des Städt. Leihhauſes.
19. April 1832. Gründung der Geſellſchaft „Bürgerl. Kaſſino“, ſpäter „Harmonie“.
19. Juli 1832. Gründung der „Harmonie-Geſellſchaft“.
28. Sept. 1832. Grundſteinlegung zum Königsſtuhlturm.
1835. Errichtung der ſtädtiſchen Bürgerſchule.
12. Sept. 1840. Eröffnung der Eisenbahnſtrecke Heidelberg-Mannheim.
1842. Verlegung der Irrenheilanstalt von Heidelberg nach der Illenau.
10. April 1843. Eröffnung der Eisenbahnſtrecke Heidelberg-Karlsruhe.
1. Auguſt 1846. Eröffnung der Eisenbahnſtrecke Heidelberg-Frankfurt bis Sachſenhauſen, 1848 bis Frankfurt.

18. Sept. 1844. Einweihung des Städt. Friedhofes a. d. Rohrbacherstraße.
 1846—1848. Erbauung des Anatomie-Gebäudes in der Brunnenengasse, auf dem Boden des ehemaligen Dominikanerklosters.
 1846—1848. Erbauung des Amts(- und Land)gerichtsgebäudes in der Seminarstraße.
 1847. Errichtung der Englischen Kapelle am Schießthor.
 5. März 1848. Versammlung hervorragender politischer Männer in Heidelberg, welche die Berufung einer deutschen Nationalversammlung beschließen.
 26. März 1848. Große Volksversammlung im Schloßhofe.
 24. April 1848. (Osternmontag.) Freischaren aus der Gegend von Sinshcim werden von der Bürgerverehr zurückgewiesen.
 23. Juni 1849. Preussische Truppen besetzen die Stadt.
 11. Juli 1853. Grundsteinlegung zum Speyerershofe unter Bürgermeister Speyerer.
 23. Sept. 1853. Einführung der Straßenbeleuchtung mit Gas.
 31. Okt. 1853. Eröffnung des Stadttheaters.
 1853—1855. Erbauung des ersten (jetzt „alten“) chem. Laboratoriums in der Akademiestraße.
 1856. Abbruch des Mannheimer Thores.
 31. Mai 1860. Dreitägiger Besuch des Großherzogs Friedrich und der Großherzogin Luise in Heidelberg; erste bengalische Beleuchtung der Schloßruinen.
 1860. Errichtung des Brede-Denkmales durch König Ludwig I. von Bayern.
 1861. Der Deutsche Handelstag hält hier seine erste Versammlung.
 23. Okt. 1862. Eröffnung der Eisenbahnstrecke Heidelberg-Mosbach.
 1861—1863. Erbauung des Friedrichsbauers an der Hauptstraße.
 1865. Versammlung deutscher Philologen und Schulmänner.
 1. August 1866. Ein preussisches Bataillon rückt ein.
 1864—1867. Ausbau des Turmes der St. Peterskirche.
 12. Okt. 1868. Einweihung des Volksschulgebäudes in der Plöck.
 1868—74. Erbauung des Turmes und Erneuerung des Innern der Jesuitenkirche.
 22.24. Juni 1869. Abstimmung über die Vereinigung der konfessionellen Volksschulen zu einer gemischten Volksschule.
 August 1869. 8. Deutscher Juristentag.
 15. Nov. 1870. Erster Gottesdienst in der St. Peterskirche nach ihrer Wiederherstellung.
 10. Mai 1873. Enthüllung des Kriegerdenkmales auf dem Friedhofe.
 17. Juli 1873. Eröffnung der Eisenbahnstrecke Heidelberg-Schwezingen.
 3. Dezbr. 1873. Eröffnung der städt. Wolfsbrunnen-Wasserleitung.
 1873—75. Erbauung der neuen Schloßstraße.
 20. Sept. 1874. Erster altkatholischer Gottesdienst in der Heiliggeistkirche.
 1874—1875. Erbauung des Physiologischen Instituts in der Akademiestraße.
 1875. Einführung der neuen Städteordnung.
 1876. Erbauung des Aussichtsturmes auf dem Gaisberg.
 1. Okt. 1876. Eröffnung des neuen akadem. Krankenhauses a. d. Bergheimerstraße.
 Dsbr. 1876. Eröffnung der Rombach-Wasserleitung.
 Januar 1877. Abbruch des Kelterturmes (beim Weizdenmal).
 7. Okt. 1877. Einweihung der neuen Neckarbrücke.
 16. Okt. 1877. Eröffnung der höheren Mädchenschule.
 12. April 1878. Einweihung der neuen Synagoge.
 1878. Einführung der Dampf-Kettenschleppschiffahrt auf dem Neckar.
 30. Mai 1879. Ankauf der Gräflich von Graimberg'schen Kunst- und Altertümersammlung durch die Stadtgemeinde.
 31. Mai 1881. Einzug des Garnisons-Bataillons.
 21. August 1881. Einweihung des Aussichtsturmes „Rösselstluft“.
 Ende 1882. Größtes Hochwasser des Neckars seit 1824.
 5. April 1884. Einweihung des Reichspostgebäudes.
 12. April 1885. Einweihung der erneuerten Providenzkirche.
 9. Mai 1885. Eröffnung der Pferdebahn.
 18. Juli 1885. Eröffnung der Pumpstation I in Schlierbad.
 26. Juli 1885. Einweihung des aus Trümmern der Stephanskirche erbauten Aussichtsturmes auf der vorderen Kuppe des Heiligenberges.
 30. Sept. 1885. Niederlegung der Scheidemauer in der Heiliggeistkirche für die Feier des 500jährigen Jubiläums der Universität.

20. Okt. 1885. Eröffnung der Fernsprechanstalt.
 7. Nov. 1885. Einweihung des neuen Hauses der Luiseanstalt für kranke Kinder, Luisenstraße 5, in Gegenwart der Großherzogin Luise; Erweiterung 1895.
1. Januar 1886. Einführung der Verbrauchssteuer.
 22. März 1886. Grundsteinlegung zum neuen Rathaus.
 2.-7. Aug. 1886. 500-jährige Jubelfeier der Universität.
 25. Okt. 1886. Einweihung des Volksschulgebäudes im Mohrbacher Stadtviertel.
 17. Oktober 1888. Einzug des erbgroßherzoglichen Paares.
 1. Januar 1889. Uebernahme des Abfuhrwesens durch die Stadt.
 17.—23. Septbr. 1889. 62. Versammlung deutscher Naturforscher und Aerzte.
 1. Dezbr. 1889. Eröffnung der Leichenhalle auf dem allgemeinen Friedhofe.
 30. März 1890. Eröffnung der Bergbahn nach Schloß und Molkentur.
 1. Mai 1890. Eröffnung der Leichenhalle auf dem israelitischen Friedhofe.
 11. Mai 1890. Eröffnung des neuen Gasthauses auf dem Koblhof.
 29. Septbr. bis 3. Oktober 1890. Zwölfte Hauptversammlung des Deutschen Vereins für das höhere Mädchenschulwesen.
 4. Oktober 1890. Eröffnung der Nebenbahn von Heidelberg längs der Bergstraße über Schriesheim nach Weinheim.
 Ende Dez. 1890. Einweihung des neuen Rathausbaales.
 1. Januar 1891. Vereinigung der Gemeinde Neuenheim mit der Stadtgemeinde Heidelberg.
 1. Januar 1891. Einführung der Pensions-, Witwen- u. Waisenkasse f. d. Gemeindebeamten.
 7. Juni 1891. Eröffnung der Nebenbahn Heidelberg-Edingen-Mannheim.
 11. Juli 1891. Enthüllung des Sesselbentmals auf der Schloßterrasse.
 Dezember 1891. Eröffnung der Feuerbestattungsanstalt (Crematorium) auf dem Friedhofe.
 1891. Erbauung eines Aussichtsturmes auf der Bismarckhöhe.
- November 1891. Eröffnung der Wasserleitung in Neuenheim.
 1. Mai 1892. Eröffnung des neuen Schulhauses im Stadtteil Schlierbach.
 25. Aug. 1892. Eröffnung der Leichenhalle in Schlierbach.
 24. Okt. 1892. Brand im Main-Neckar-Bahnhof.
 1892. Fertigstellung des neuen chemischen Laboratoriums der Universität.
 1892. Korrektur der Mohrbacherstraße.
 17. April 1893. Erste Sitzung des Gewerbegerichts.
 24. Juli 1893. Eröffnung des neuen Schlacht- und Viehhofes.
 Juli 1893. Wiedererrichtung der Scheidemauer in der Heiliggeistkirche.
 Oktober 1893. Verlegung der Epidemiebaracken.
 1893. Anlage der „Bergstraße“.
 1893. Vereinigung der Betriebe der Badischen und der Main-Neckarbahn auf der hiesigen Station.
15. Jan. 1894. Eröffnung des neuen Gymnasiums.
 4. Febr. 1895. Großer Brand im Cementwerk.
 1.—6. Mai 1895. Besuch Ihrer kgl. Hoheiten des Großherzogs u. der Großherzogin.
 18.—22. Juli 1895. IV. Deutscher Journalisten- und Schriftstellertag.
 1. Jan. 1896. Eröffnung der Leichenhalle im Stadtteil Neuenheim.
 15. Jan. 1896. Eröffnung der städtischen Allgemeinen Arbeitsnachweisanstalt.
 April 1896. Eröffnung des Landfriedrichen Bürgerstifts.
 7. Mai 1896. Brand im Marstallgebäude.
 25. Juni 1896. Eröffnung des Blumischen Freibades im Neckar.
 Sept. 1896. Erweiterung der Realschule zur Ober-Realschule.
 23.-25. Okt. 1896. Feier des 350-jährigen Bestehens des Gymnasiums.
 16. Febr. 1897. Feier des 400sten Geburtstags von Philipp Melancthon.
 21.—23. März 1897. Feier des 100-jährigen Geburtstags Kaiser Wilhelms I.
 1. April 1897. Enthüllung des Bismarckdenkmals.
 11. August 1897. Enthüllung des Naderdenkmals.
 16. Nov. 1897. Einweihung des Neckarstadens.
 20. Juni 1898. Einweihung der Sternwarte in Gegenwart Ihrer königl. Hoheiten des Großherzogs und der Großherzogin.
 2. und 7. Aug. 1898. Totenfeiern von Universität u. Stadt für den Fürsten Bismarck.
 1. Mai 1899. Eröffnung des Groh. Landgerichts.
 8. Oktober 1899. Grundsteinlegung für die katholische St. Bonifatiuskirche in der Weststadt.

29. Oktbr. 1899. Feier des 150. Geburtstages (28. August 1899) Goethes und Einweihung des Neubaus des Landfriedrichs Bürgerstifts, in Gegenwart Ihrer Kgl. Hoheiten des Großherzogs und der Großherzogin.
1. Januar 1900. Einführung des Bürgerlichen Gesetzbuches.
1. Mai 1900. Gröföffnung der Städtischen Handelsschule.
13. Mai 1900. Grundsteinlegung für die neue Evangelische Kirche in Neuenheim.
1. Juli 1900. Betriebseröffnung des Städtischen Elektrizitätswerkes.
- Juli 1900. Gröföffnung der Personen-Dampfschiffahrt auf dem Neckar.
11. Novbr. 1900. Feier des 100. Geburtstages Moltke's (26. Oktober 1900).
16. Mai 1901. Grundsteinlegung z. (Evang.) Christuskirche im Mohrbacher Stadtteil.
- 1.—4. Juni 1901. 37. Tonkünstler-Versammlung des Allgem. Deutschen Musikvereins.
23. Juli 1901. Gröföffnung der elektrischen Straßenbahn Heidelberg-Wiesloch.
5. Dezbr. 1901. Enthüllung des Denkmals für Kaiser Wilhelm I.
5. Oktober 1902. Gröföffnung des elektrischen Betriebs auf der städtischen Straßenbahn.
1. Januar 1903. Vereinigung der Gemeinde Handschuhsheim mit der Stadtgemeinde Heidelberg.

Zur Statistik der Stadt Heidelberg.

Geographische Lage.

Länge 8° 42' östlich von Greenwich nördliche Breite 49° 24'. Meereshöhe des Bodens der Heiliggeistkirche 116,1 Mtr. Das Schloß liegt 205 Mtr., die Rolfentur 293 Mtr., der Kohlhof 453 Mtr. und der Königstuhl 569 Mtr. über der Meereshöhe.

Bodenbeschaffenheit.

Heidelberg ruht meist auf Diluvial-Ablagerungen, auf Sand, Kies und Geröll, welches vorzugsweise aus Kalkstein, Granit und Sandsteintrümmern besteht. Die Berge um die Stadt bestehen aus buntem Sandstein; dieser ruht auf Granit. An mehreren Orten lagert zwischen beiden rotes, Tertiäres.

Klima.

Nach den Beobachtungen der meteorologischen Station dahier beträgt die mittlere Temperatur nach dem Durchschnitt aus den wahren Tagesmitteln in den Jahren 1881—1901 (nach Celsius), für:

	Jan.	Febr.	März	April	Mai	Juni	Juli	Aug.	Septbr.	Oktbr.	Novbr.	Dezbr.
1881	-2,25	3,16	6,51	8,51	13,96	17,31	20,28	17,65	13,53	6,78	8,38	+2,40
1882	+1,06	2,66	8,22	10,18	14,14	15,99	17,44	16,43	14,06	11,08	6,38	3,51
1883	-2,44	5,10	1,43	9,28	14,64	18,17	17,62	17,51	14,73	9,75	6,34	2,37
1884	-4,77	4,79	7,84	8,97	15,07	15,01	22,23	19,34	16,26	9,26	13,52	3,64
1885	-0,14	5,83	5,09	11,67	11,56	19,23	19,22	16,85	14,28	9,02	—	+1,04
1886	+1,35	0,13	3,96	11,83	14,82	15,68	18,90	19,18	17,37	11,68	6,84	+2,65
1887	-2,37	1,31	3,13	9,96	11,79	18,18	21,40	18,16	13,40	6,79	4,90	+0,61
1888	-0,70	0,85	7,14	8,43	14,70	18,54	16,26	16,79	14,69	7,80	5,97	0,63
1889	-0,00	0,60	6,30	9,44	17,28	20,61	18,95	17,49	13,08	9,54	4,33	0,03
1890	+3,94	0,36	6,23	9,57	15,78	16,37	17,31	18,43	15,04	8,76	5,07	-1,73
1891	-2,3	1,4	5,6	8,1	14,7	17,1	17,9	22,0	15,7	12,15	4,70	+3,80
1892	+0,9	2,6	3,7	10,2	15,2	17,6	18,8	20,4	15,6	15,6	9,12	-0,7
1893	-4,7	4,9	7,3	13,0	14,9	18,5	19,4	19,5	14,6	11,3	4,2	1,4
1894	0,4	4,1	7,7	12,8	13,3	16,3	20,1	17,7	12,8	10,2	7,0	1,9
1895	-2,5	-5,1	3,9	11,2	14,4	18,1	19,5	18,3	18,2	9,1	7,44	2,6
1896	0,9	2,0	8,1	8,0	13,9	18,7	19,3	16,3	14,7	10,2	4,2	2,1
1897	-0,3	4,9	8,0	10,0	12,9	19,1	19,2	19,0	14,1	9,8	4,8	2,7
1898	3,2	3,5	5,5	10,4	13,0	17,3	17,1	20,4	15,7	12,3	6,4	4,4
1899	4,8	4,6	5,5	9,6	13,1	17,3	18,9	19,6	14,7	9,9	7,5	-0,6
1900	3,6	4,56	3,4	9,6	13,1	18,7	20,6	18,0	19,9	10,3	6,80	4,3
1901	-1,2	-2,0	5,1	10,7	15,6	18,4	20,2	18,1	15,1	10,1	3,97	3,2
1902	4,2	2,6	6,6	11,5	10,4	17,2	18,8	17,5	15,1	9,1	4,2	

Das Jahresmittel der Temperatur beträgt danach in Graden nach Celsius:

1871.	1872.	1873.	1874.	1875.	1876.	1877.	1878.	1879.	1880.	1881.
9,58.	11,23.	10,64.	10,14.	9,85.	10,28.	11,75.	10,02.	8,45.	10,33.	9,69.
1882.	1883.	1884.	1885.	1886.	1887.	1888.	1889.	1890.	1891.	1892.
10,10.	9,94.	10,81.	9,95.	10,37.	8,94.	9,01.	9,47.	9,60.	9,70.	10,75.
1893.	1894.	1895.	1896.	1897.	1898.	1899.	1900.	1901.		
10,4.	10,3.	9,6.	9,9.	10,4.	10,8.	10,4.	10,7.	9,8.		

Das Jahresmittel nach dem Durchschnitt der letzten 26 Jahre beträgt:
10,00° Celsius.

Gebäude.

Die Zahl der Gebäude, wie solche bei den 5 Volkszählungen vom 1. Dezbr. 1871, 1875, 1880, 1885 und 1890 festgestellt wurde, beträgt einschließlich Schlierbach:

	Wohnhäuser		Bewohnte Anstaltsgebäude	Sonstige Gebäude		Gebäude zusammen
	bewohnt	unbewohnt		bewohnt	unbewohnt	
1871	1378	10	25	35	35	1483
1875	1469	9	22	23	73	1596
1880	1526	25	19	35	46	1651
1885	1588	14	18	45	64	1729
1890	1705	29	18	9	63	1824

Stadtteil Neuenheim

1890	291	2	—	—	12	305
------	-----	---	---	---	----	-----

Bei vorstehenden Angaben sind Haupt- und Nebengebäude als ein Gebäude berechnet; zur Feuerversicherung wurde jedes unter einem eigenen Dache stehende Haupt-, Neben- und Hintergebäude besonders abgeschätzt.

Stand auf 31. Dezember 1901:

Heidelberg mit Schlierbach.

Zahl der Gebäude: 8279

und zwar 4388 von Stein,

" " 2100 " Steinriegel,

" " 1791 " Holz.

Brandversicherungs-Anschlag: 79,132,300 Mark.

Stadtteil Neuenheim.

Zahl der Gebäude: 1460

und zwar 956 von Stein,

" " 207 " Steinriegel,

" " 297 " Holz.

Brandversicherungs-Anschlag: 12,134,200 Mark.

Stadtteil Handschuhsheim.

Stand auf 31. Dezember 1902:

Zahl der Gebäude: 1491

und zwar 787 von Stein,

" " 253 " Steinriegel,

" " 451 " Holz.

Brandversicherungs-Anschlag: 4,014,230 Mark.

Gesamt-Brandversicherungs-Anschlag: 95,280,730 Mark.

Im Jahre 1810 betrug die Zahl der Häuser in Heidelberg (d. h. ausschließlich der Kirchen, Thore und Thürme) 1191 mit einem Brandkassen-Anschlag von 2,126,800 Gulden.

Anfang 1902 haben in Heidelberg, einschl. Neuenheim und Schlierbach: 2393 Häuser die Wasserleitung eingerichtet. Außerdem sind 72 öffentliche Ventilbrunnen, 25 öffentliche laufende Brunnen, 28 öffentliche Pumptbrunnen und 9 öffentliche Springbrunnen, zusammen 184 öffentliche Brunnen vorhanden.

Gemarkung.

Die Gemarkungsfläche der Stadt Heidelberg und des Stadtteils Neuenheim beträgt nach neuester Feststellung annähernd 3765 Hektar. Dieselben verteilen sich wie folgt:

	Heidelberg	Neuenheim
1) Hofraitthen	76,4813 ha	8,7185 ha
2) Hausgärten	37,1170 "	11,0599 "
3) Gartenland	16,8400 "	7,9074 "
4) Ackerland	866,9149 "	165,3502 "
5) Wiesen, Grasland und Grasrain	169,0678 "	18,1745 "
6) Weinberge	23,5850 "	43,9847 "
7) Kastanienpflanzungen	33,5663 "	6,7637 "
8) Unüberbaute Haus- und Arbeitsplätze	6,8271 "	0,5312 "
9) Fischweihen und Teiche	0,8426 "	0,0047 "
10) Steinbrüche, Kies- und Lehmgruben	7,9239 "	0,1221 "
11) Wald und dazu gehöriges Gelände	1800,9999 "	143,3799 "
12) Felsen, Steinriegel und Nebungen	14,5525 "	2,2238 "
13) Märkte, Spazierwege, Kirchhöfe, Staats- und andere Straßen, Feldwege und Eisenbahnen	153,3483 "	15,4883 "
14) Neckarhälfte mit Vorland, Kanäle und Leinpfade	100,3110 "	33,4911 "
Zusammen	3308,3826 ha	457,2000 ha

Waldungen.

Verzeichnis der Distrikte und Abteilungen der Heidelberger Stadtwaldungen nach ihren Nummern und Benennungen, erstere auch nach Flächengröße nach dem Stand vom 1. Januar 1901.

Distrikt I „Heidelberger Wald“.

1832,6073 ha

Abtlg. 1 Sprung	Abtlg. 35 Oberes Einsenteich
" 2 Riefenstein	" 36 Unterm hohen Kreuz
" 3 Oberer Hügelwald	" 37 Hoh'kreuzschlag
" 4 Unterer "	" 38 Obere Drachenhöhle
" 5 Ameisenrieb "	" 39 Untere
" 6 Wolfsgarten	" 40 Neubrunnenschlag
" 7 Ameisenbudel	" 41 Rößbrunnenschlag
" 8 Speyererhofpark	" 42 Unterer Wildschützenschlag
" 9 Speyererhofwald	" 43 Oberer
" 10 Unterer St. Nikolausschlag	" 44 Redargemünder Schlägle
" 11 Oberer	" 45 Oberer Rößbrunnenschlag
" 12 Saulkopfschlag	" 46 Unterer
" 13 Oberer Stockbrunnenschlag	" 47 Röhlfhofhotel
" 14 Unterer	" 48 Kaltteich
" 15 Klingenteich	" 49 Rajenplatz
" 16 Unterer Kammerforst	" 50 Rote Suhl
" 17 Oberer	" 51 Röhlfhofschlag
" 18 Oberer Schloßschlag	" 52 Obere Hirschstraße
" 19 Mittlerer "	" 53 Untere
" 20 Unterer	" 54 Unterer Haberschlag
" 21 Unterer Wolfsbrunnenschlag	" 55 Oberer
" 22 Mittlerer "	" 56 Dreieckenschlag
" 23 Oberer	" 57 Weissensteinschlag
" 24 Oberer Schweizerang	" 58 Unterer Viehtriebhang
" 25 Mittlerer "	" 59 Oberer
" 26 Unterer "	" 60 Oberer Schmersschlag
" 27 Au	" 61 Unterer
" 28 Aufopf	" 62 Stephansberg
" 29 Auerhahnenkopf	" 63 Unterer Sandweg
" 30 Lindenberg	" 64 Oberer
" 31 Lindenschlag	" 65 Oberer Zwerrenberg
" 32 Gemsenberg	" 66 Unterer
" 33 Gumpenthal	" 67 Kaltbrunnenschlag
" 34 Unterer Einsenteich	

Distrikt II „Neuenheimer Wald“.

198,0163 ha

Abtlg. 1 Michelsberg	Abtlg. 6 Unteres Heidenbündel
" 2 Heiligenberg	" 7 Mausbach
" 3 Kührube	" 8 Dachsbau
" 4 Viehtröge	" 9 Küblerswiese
" 5 Oberes Heidenbündel	" 10 Haarlah

Distrikt III „Sandshuhsheimer Wald“.

725,4469 ha

Abtlg. 1 Unterer Ristler	Abtlg. 21 Schmalzwasen
" 2 Oberer	" 22 Holdermann
" 3 Oberer Höllgrund	" 23 Holfstod
" 4 Unterer	" 24 Breitwald
" 5 Mühlheimer Grund	" 25 Kastanienstück
" 6 Gewannhöhe	" 26 Hagelsteig
" 7 Thalhöhe	" 27 Schneeberg
" 8 Vorderer Neuwegsberg	" 28 Judenhütte
" 9 Mittlerer	" 29 Hainsbach
" 10 Hinterer	" 30 Vorderer Mausbach
" 11 Strangwasen	" 31 Hintere
" 12 Oberer Darmuth	" 32 Rainweg
" 13 Unterer	" 33 Kirschenschlag
" 14 Hinterer Hirschgrund	" 34 Vorderer Hochstrah
" 15 Vorderer	" 35 Vorderer Kreuzgrund
" 16 Unteres Jagdhaus	" 36 Sengesselloch
" 17 Oberes	" 37 Mittlerer Kreuzgrund
" 18 Einsiedler	" 38 Hintere Hochstrah
" 19 Drehscheibe	" 39 Hinterer Kreuzgrund
" 20 Buchwiese	

Die Erhebung über die Meereshöhe geht von 120—570 Meter und beträgt im Mittel ca. 350 Meter.

Boden: Buntsandstein auf Granit, an wenigen Orten nur Granit, in Distrikt III etwas Porphyr.

Holzarten: Buche 35%, Forle 27%, Eiche 13%, Fichte 9%, Tanne 4%, sonstige Holzarten 12% der Fläche.

Betriebsart: Der ganze Wald wird als Hochwald mit 100 jähriger Umtriebszeit bewirtschaftet.

Bevölkerung. Die nachstehend bezeichneten Volkszählungen ergaben die beigefügten Resultate:

Einzeljahre

Im Jahr	Gesamtlung	Personen										Gesamt- zahl			
		unter 14 Jahren m.	über 14 Jahren m.	lebzig m.	verheiratet m.	verwundet m.	gefesselt m.	inhaftet m.	inhaftet m.	inhaftet m.	inhaftet m.				
1784	1762														
1805															
1806															
1807															
1808															
1809															
1810	1696														
1833															
1864															
1867															
1871															
1875															
1880															
1885															
1890															
1895															
1900															

Landesherrschaften.

1900	Reichsangehörige												1900						
	Robert- Karpern	Blut- temb.	Speßen	Kreuz- Kölp.	Erlach- Kölp.	Landes- angehörige	Sarg- he.	Defen- hingen	Spönd- sch.	Steant- sch.	Engl- Stalten	Religien und Stiebertl.		Dänem- sche Steen	Ortho- dox Steen	Epau- und Stortl.	Stüb- land	Stem- Stell- Stell	
1875	17523	817	855	694	1177	21	245	2	95	122	44	284	24	51	6	16	5	159	184
1880	19452	802	1048	779	1125	28	395	6	115	106	27	210	10	41	4	13	1	119	106
1885	21165	1046	1089	892	1482	47	387	1	106	102	29	218	17	49	5	6	7	133	147
1890	23298	1511	1839	1301	2043	129	555	1	157	188	32	334	20	59	7	10	14	100	161
1895	26642	1430	2054	1110	2077	158	672	3	189	154	41	41	89	48	9	11	9	116	195
1900	28290	2037	2931	1466	3051	200	857	8	275	241	47	284	88	41	9	11	9	144	187

Landesherrschaften.

1900	3532	60	101	79	60	4	18	—	1	—	3	8	10	—	—	—	—	—	—
------	------	----	-----	----	----	---	----	---	---	---	---	---	----	---	---	---	---	---	---

	1871	1880	1890	1895	1900	187er.										Summa										
						1-5	5-10	10-15	15-20	20-30	30-40	40-50	50-60	60-70	70-80		80 J. und darüber									
	1. Jahr	1. Jahr	1. Jahr	1. Jahr	1. Jahr	m.	w.	m.	w.	m.	w.	m.	w.	m.	w.	m.	w.	m.	w.	m.	w.	m.	w.	m.	w.	
Lebig	226	712	759	726	1196	1031	1780	1861	361	662	151	427	117	233	54	162	18	56	3	11	6280	6916				
Verhett.	—	—	—	—	—	—	—	—	—	—	—	—	—	—	—	—	—	—	—	—	2791	2804				
Wth.	—	—	—	—	—	—	—	—	—	—	—	—	—	—	—	—	—	—	—	—	234	928				
Geſch.	—	—	—	—	—	—	—	—	—	—	—	—	—	—	—	—	—	—	—	—	9	21				
																					9314	10669				
Lebig	263	1021	1106	1142	1173	1057	1049	1843	1386	1703	1917	371	557	126	393	92	291	47	134	18	74	5	16	7188	8311	
Verhett.	—	—	—	—	—	—	—	—	—	—	—	—	—	—	—	—	—	—	—	—	3730	3715				
Wth.	—	—	—	—	—	—	—	—	—	—	—	—	—	—	—	—	—	—	—	—	296	1152				
Geſch.	—	—	—	—	—	—	—	—	—	—	—	—	—	—	—	—	—	—	—	—	9	1				
																					11223	13194				
Lebig	345	322	1115	1120	1368	1365	1486	1391	1972	2076	2935	2510	439	671	170	373	87	292	63	215	25	84	4	16	10009	10440
Verhett.	—	—	—	—	—	—	—	—	—	—	—	—	—	—	—	—	—	—	—	—	4668	4673				
Wth.	—	—	—	—	—	—	—	—	—	—	—	—	—	—	—	—	—	—	—	—	353	1544				
Geſch.	—	—	—	—	—	—	—	—	—	—	—	—	—	—	—	—	—	—	—	—	18	34				
																					15048	16691				
Lebig	441	408	1191	1262	1440	1400	1399	1418	2135	2235	3558	2868	533	709	153	419	109	282	63	200	25	107	4	17	11031	11325
Verhett.	—	—	—	—	—	—	—	—	—	—	—	—	—	—	—	—	—	—	—	—	5383	5394				
Wth.	—	—	—	—	—	—	—	—	—	—	—	—	—	—	—	—	—	—	—	—	390	1608				
Geſch.	—	—	—	—	—	—	—	—	—	—	—	—	—	—	—	—	—	—	—	—	20	39				
																					16824	18366				
Lebig	464	439	1490	1548	1519	1635	1520	1485	2481	2441	4019	3284	587	795	179	428	117	308	45	208	31	113	1	18	12403	12702
Verhett.	—	—	—	—	—	—	—	—	—	—	—	—	—	—	—	—	—	—	—	—	6305	6286				
Wth.	—	—	—	—	—	—	—	—	—	—	—	—	—	—	—	—	—	—	—	—	440	1906				
Geſch.	—	—	—	—	—	—	—	—	—	—	—	—	—	—	—	—	—	—	—	—	26	53				
																					19174	20947				

Sandshubheim.

	1900	187er.										Summa														
		1-5	5-10	10-15	15-20	20-30	30-40	40-50	50-60	60-70	70-80		80 J. und darüber													
	1. Jahr	m.	w.	m.	w.	m.	w.	m.	w.	m.	w.	m.	w.	m.	w.	m.	w.	m.	w.	m.	w.	m.	w.	m.	w.	
Lebig	71	226	215	232	241	213	209	206	194	168	169	24	29	6	13	5	14	3	6	1	2	1	1	1155	1171	
Verhett.	—	—	—	—	—	—	—	—	—	—	—	—	—	—	—	—	—	—	—	—	5	18	5	1	665	672
Wth.	—	—	—	—	—	—	—	—	—	—	—	—	—	—	—	—	—	—	—	—	19	54	15	28	58	154
Geſch.	—	—	—	—	—	—	—	—	—	—	—	—	—	—	—	—	—	—	—	—	—	—	—	1	1	
																					—	—	—	—	1879	1998

Religion.

	evangel. (Landes- kirche)		kathol. (einschl. altkath.)		deutschkathol. und freireligiös		griechisch- kathol. Kirchen		Mennoniten		sonstige Schriften		Sraaeliten		sonstige Schrift- und Konfessionslose		zusammen	
	m.	w.	m.	w.	m.	w.	m.	w.	m.	w.	m.	w.	m.	w.	m.	w.	m.	w.
1867	11008	6632	3877	3961	46	7	37	30	10	1	—	321	330	—	—	18327	10669	
1871	5557	6339	6114	3906	17	9	23	24	3	1	1	372	355	1	—	9814	10669	
1875	6114	6970	6494	4438	10	9	22	30	1	66	42	372	355	1	—	10493	11841	
1880	6494	7650	4242	5070	29	11	15	8	2	20	31	404	395	10	2	11223	13194	
1885	7272	8529	4894	5466	16	15	15	9	2	55	39	415	366	21	8	12690	14238	
1890 mit 31. m.	8853	9978	5578	6244	14	10	8	7	2	140	47	412	395	41	—	15048	16691	
1895	9988	11065	6244	6751	19	11	10	7	4	149	109	389	411	21	9	16824	18366	
1900	11415	12671	7010	7650	67	40	35	13	6	171	121	443	439	27	5	19174	20947	
1900	1363	1444	511	549	—	—	—	—	—	2	2	3	2	—	1	1879	1908	

Sandwichsheim.

1900
1363 1444 511 549

Alphabetisches Straßen-Verzeichniß.

Seite	Seite	Seite
Academiestraße . . . 1	Am Güterbahnhof . . . 26	Ladenburger Str. Nhm. 100
Albert Mays-Straße . . . 1	Güterbahnhof Nebenbahn 27	Landfriedstraße . . . 52
Alleestraße . . . 1	Häuserstraße . . . 27	Landhausstraße . . . 52
Alte Bergheimer Straße 2	Häuserstraße . . . 27	Lauerstraße . . . 53
Amfelgasse Handschuhsh. 111	Häuserstraße . . . 27	Leopoldstraße (Anlage) 53
Apothekergasse . . . 3	Handschuhsheimer Land- straße Nhm. 98	Leyergasse . . . 55
Aue Schlierb. . . . 91	Handschuhsheimer Land- straße Nhm. 114	Lindengasse Nhm. . . 116
Augustinergasse . . . 3	Hasenbühlerweg . . . 28	Lindenried Schl. . . . 91
Bäumengasse Nhm. . . 111	Hauptstraße . . . 28	Löbingsgasse Nhm. . . 116
Bahnhofstraße . . . 3	Hausackerweg Schl. . . 91	Luisenstraße . . . 56
Bauamts-gasse . . . 5	Helmholzstraße Nhm. . 98	Lutherstraße Nhm. . 102
Bergheimer Straße . . . 5	Hengasse . . . 39	Märzgasse 56
Bergstraße Nhm. . . . 95	Heumarkt 39	Marttplatz 57
Bergstraße Nhm. . . . 111	Hilbstraße 40	Marstallhof 57
Bienenstraße 10	Hintergasse Nhm. . . 98	Marstallstraße 58
Biethsstraße Nhm. . . 111	Hirschgasse Nhm. . . 99	Mittelbadgasse 58
Bismarckstraße . . . 11	Hirschstraße 40	Mittelstraße Nhm. . . 116
Blumenstraße 11	Hospitalstraße . . . 41	Mittermaterstraße . . 59
Blumenthalstraße Nhm. 111	Hujarenstraße Nhm. . 115	Mittlere Kirchg. Nhm. 116
Bluntschlistraße . . 13	Jakobsgasse 41	Mönchhofplatz Nhm. . 103
Bremenedgasse . . . 13	Jugrimstraße 41	Mönchhoffstraße Nhm. 103
Brückenkopfstraße Nhm. 96	Kaiserstraße 42	Molkestraße Nhm. . . 104
Brückenstraße Nhm. . 96	Kanzleigasse 45	Mühlweg Schl. 91
Brunnengasse 13	Kapellenweg Nhm. . 115	Mühlstraße 60
Buntenstraße 14	Karlstraße 45	Mühlthalstraße Nhm. 116
Burgstraße Nhm. . . . 111	Karlsberggasse 45	Münzgäßchen 60
Burgweg 15	Kepplerstraße Nhm. . 99	Nadlerstraße 60
Bussemergasse 15	Kettengasse 46	Neckarmünzgasse . . . 60
Doffenh. Landstr. Nhm. 112	Kirchgäßchen 46	Neckarstaden 60
Dreikönigstraße . . . 16	Kirchstraße 46	Neuenheimer Landstraße 104
Eisenbahnstraße . . . 17	Kisselgasse 46	Neue Schloßstraße . . 61
Eppelheimer Straße . 17	Klausenpfad Nhm. . 115	Neugasse 61
Efelspfad 18	Klein Löbingsgasse Nhm. 115	Oberbadgasse 62
Fahrtgasse 19	Kleine Mantelgasse . . 47	Obere Büttengasse Nhm. 118
Fischergasse 19	Kleiner Gaisbergweg . 47	Obere Kirchgasse Nhm. 119
Fischmarkt 20	Kleine Speyerer Straße 48	Obere Neckarstraße . . 62
Floringasse 20	Kleinschmidtstraße . 48	Oberer Fauler Belz . . . 64
Friedensstraße Nhm. . 113	Klingenteichstraße . . 49	Oberes Mönchgäßchen . 64
Friedhoffstraße Nhm. . 114	Klingenthorstraße . . 49	Paffengasse 64
Friedrichstraße . . . 20	Kloßstraße Nhm. . . . 99	Pfarrgasse Nhm. . . . 119
Friesenberg 21	Kornmarkt 50	Philosophenweg Nhm. 105
Fuhrhofsweg 21	Krämergasse 50	Plantengasse 65
Gaisbergstraße 21	Krahmengasse 50	Plöck 65
Gartenstraße 24	Kriegsstraße Nhm. . 115	Rahmengasse Nhm. . . 105
Gaswerkstraße 24	Kronprinzenstraße . . 51	Riedstraße 69
Grabengasse 24	Küchengäßchen 51	Ringstraße 69
Graimbergweg 25	Kuno Fischer-Str. Nhm. 100	Römerstraße 69
Große Mantelgasse . . 25	Kurzer Buckel 51	Rohloch Nhm. 119
	Kußmaulstraße Nhm. . 100	

	Seite		Seite		Seite
Rohrbacher Straße	71	Schröderstraße Nhm.	106	Unteres Mönchgäßchen	85
Rombachweg Schl.	92	Schulgasse	79	Untere Straße	85
Roonstraße Nhm.	105	Schulzengasse Nhm.	107	Valerieweg Schl.	94
Sackgasse Nhm.	106	Seegartenstraße	79	Vangerowstraße	87
Sandgasse	75	Seminarstraße	79	Vosßstraße	87
St. Annagasse	75	Semmelsgasse	79	Walbweg Hhm.	120
Scheffelstraße Nhm.	106	Sophienstraße	80	Weberstraße Nhm.	108
Schießhorstraße	76	Speyerer Landstraße	81	Werderstraße Nhm.	109
Schiffgasse	76	Steckelsgasse Hhm.	119	Werderstraße Hhm.	120
Schlachthausstraße	76	Steigerweg	81	Werrgasse Nhm.	109
Schlierb. Landstr.	92	Steingasse	82	Wilhelmstraße	87
Schlierb. Wolfsbrunnen- weg	94	Theaterstraße	82	Wolfsböhlenweg	87
Schlosserstraße	77	Thibautstraße	82	Wredeplass	88
Schloßberg	77	Treitschkestraße	83	Zähringerstraße	88
Schloßgarten und Schloßhof	78	Uferstraße Nhm.	108	Ziegelgasse	88
Schloß-Wolfsbrunnen- weg	78	Untere Büttengasse Hhm.	120	Ziegelhäuser Landstraße	109
Schneidmühlstraße	78	Untere Kirchgasse Hhm.	120	Zwingerstraße	89
		Untere Neckarstraße	83		
		Unterer Fauler Pelz	85		

Nachtrag und Berichtigungen.

Ebert Ed., Magazinier, Hhm. Burgstr. 8
 Hager Alb., Bäckerei und Spezereivarenhandlung, Hhm. Obere Kirchg. 11
 Kammüller Gustav, Kunstdruckerei, Anfertigung und Verlag von Diplomen, Land-
 hausstraße 2a
 Krämer Sophie Frau, Hebamme, Bergheimer Str. 37
 Kuhn Wilhelm, Leitungsauffeher, Kaiserstr. 53
 Loonen H., Spezialgeschäft für Defen, Herde, Bade-Einrichtungen, Gasapparate,
 Nhm. Brückenstr. 15
 Maxwell R. Dr. Wtw., Priv., Nhm. Bergstr. 25
 Raß Gg. Mich., Buchdruckerei-Geschäftsführer, Römerstr. 19
 Renßch Heinrich, Blechnermeister und Installateur, Hauptstr. 62
 Wohlgenuth J., J. Bayr Nachf., Milchuranstalt,  620 (statt 630)
Zu streichen S. 126: Wassermann Alfr. Dr., Priv., Kaiserstr. 27

Von 1. April 1903 an wohnen:

Büchler Phil. Aug., Hauptlehrer, Blumenstraße 30
 Büchler Susanne und Christine FrL., Blumenstraße 30
 Ritter Ludwig, Revisor, Kreissekretär a. D., Burgweg 12
 Zobelei Ludwig, Bureaudiener, Bluntschlistraße 9.

Verzeichnis der Hauseigentümer,

mit Angabe der selbständigen Bewohner eines jeden Hauses
der Stadt Heidelberg samt den Stadtteilen Schlierbach, Neuen-
heim und Handschuhshaus und dem Kiohlshof.

(Nach alphabetischer Ordnung der Straßen.)

Ein * bezeichnet diejenigen Hauseigentümer, welche nicht in dem betreffenden Hause wohnen.

Als Eigentümer ist bei Eheleuten immer der Name des Ehemannes aufgenommen, auch wenn das Haus nicht diesem, sondern der Ehefrau oder den Kindern gehört.

Akademiestraße.

Beginnt Hauptstraße 46 und endigt am Bredeplatz.
Nr. Linke Seite.

- 1 *Lang August, Privatmann. Hübner Arthur, Damen- und Herrenfriseur und Frau: Damenschneiderin. Goldschmidt Viktor Dr., Professor (Laboratorium). Schottler G. Dr., Rechtsanwalt (Amtszimmer). Hoffmann Franz, Kleiderm.
- 3 Gr. Universität. Physiol. Institut. Koffel Albrecht Dr., Professor. Bernag Lorenz, Hausmeister. Kunne Friedr., Feinmechaniker (Werkstätte)
- 5 Gr. Universität. Chem. Laboratorium. Darapsky August Dr., Assistent. Siegel Jakob, Diener

Rechte Seite.

- 2 Mohr Joh, Architekt u. Baumeister. Stein Louis Söhne (Inh. Alb. u. Hermann Stein), Manufaktur-, Modewaren- u. Ausstattungsgeschäft. Grohmann Karl Jakob, prakt. Arzt (bis 1. April). Buschmann Claus Dr., Redakteur. Hübner Arthur, Friseur. Von 1. April an: Stein Alb., Kaufmann Hinterhaus: Mohr J., Baugeschäft (Geschäftsräume)
- 2a Frey Eduard, Ingenieur Btw. Frey Max, Zahnarzt
- 4 Spar-Gesellschaft für Landgemeinden. Link Louis, Sparkassenrechner. Wenz Joseph Ad., Oberrechnungsrat a. D.
- 6 Wagenmann Manny Btw., Familien-Pension
- 8 Fath Jean, Priv. Btw. Krauth Karl Btw. (Robert Erhard), Delikatessen-, Kolonialwaren-, Fluz- und Seefisch-Handlung. Schottler Clemens Dr., Rechtsanwalt. Kern Rudolf, Pfarrer

Nr.

a. D. Rüttinger Rosa, Oberamtsrichter Btw. Ammann Barb. Fr., Kleiderm.

Albert Mays-Straße.

Beginnt Bahnhofstraße 41 und endigt Blumenstraße.

Linke Seite.

- 1 Handrich Fr., Kohlenhdlr. (Neubau)
- 3 Schweier Phil., Kfm. in Saarbrücken (Neubau)
- 5 Köhler Johann, Fabrikant. Bauer Friedrich, G. Assistent
- 7 Hormuth & Hirt, Bau-Geschäft (Bauplatz)
- 9 *Hormuth & Hirt, Bau-Geschäft. Hormuth Joh. Witwe, Priv. Sattler Peter, Oberfessler
- 11 Girich Jof., Architekt und Bezirksbaukontrolleur. Stolz Eugen, Betriebsassistent. Martin Friedr., Exp.-Assistent. Stierlin Karl, Groß. Ingenieur. Neg Lubw., Proturist. Hag Friedr., Cigarrenfabrikant. Romberg Ch., Schlosser. Attig Johann, G. Schaffner

Rechte Seite.

- 2-10 Handrich Fr., Kohlenhdlr. (Bauplätze)
- 14 *Engler Andr., Bäckermeister. Meyer Sophie, Pfarrer Btw. Jörnig Heinr., Apotheker. Schäfer Seb., Zugmeister. Schmidt Christ., Priv.

Allerstraße.

Beginnt Röhrbacher Straße und endigt am Eisenbahnübergang.

Linke Seite.

- 7 Indlekofer Emil, Mineralwasserfabrik. Embacher Rich., Priv. Fischer

Nr.

- Wilhelm, Schriftsteller. Keller Richard, Kfm. Blau Anton, Finanzpraktikant. Hinterhaus: Lamp Michael, Schreiner. Wacker Valentin, Magazinier. Buzzi Luigi, Bildhauer. Schmidt Emil, Kohlenhändler
- Blank Joseph, Bade- und Bierkühlapparatefabrik. Bäuerle Joh., Pförtner
 - Gamber Gg. Schmitt Emil, Holz- u. Kohlenhdlg. Eichmann M., Steinhauergeschäft
 - Mohr Joh., Architekt und Baumeister (Magazin und Bauplatz)
 - Groß Ch., Baugeschäft (Neubau und Lagerplatz)
 - Winter Ludwig, Rosenschule
 - Heidelberger Zint-Ornamentenfabrik Carl Schönenberger, G. m. b. H. Herrmann Gd., Geizer
 - Bahnwarishaus. Hermann Karl, Bahnwart

Alte Bergheimer Straße.

Beginnt Gartenstraße und endigt an der Römerstraße.

Linke Seite.

- 1 Mayer Wilh. Ludw., Privatm. Erben. Pfisterer B. Witwe. Jost Johs., Kfm. Witwe
- 3 Mahler Emma Witw., Priv. Mahler Wilh. u. *Mahler Gallus jun., Fabrikanten. Heidelb. Fackbürstenfabrik und Holzwerk, Gallus Mahler (Inh.: Wilh. und Gallus Mahler). Fischer Franz, Telegraphensekretär. Krause Laura Frau. Mahler Ludwig, Werkmeister. Damm Oskar, Stationsassistent. Rammerer Christ., Bürstenmacher
- 5 Schmidt Ferdinand, Zimmermeister. Schmidt Georg u. Ferdinand, Zimmergeschäft und Parkettbodenlager. Linniger Gustav Adolf, Universitäts-Sekretär Witw. Veierbach Jak., Fabrikant. Klein Philipp, Monteur. Walter Karl, Exped.-Assistent. Mahler Gallus, Fabrikant
- 7 Heidelb. Straßen- u. Bergbahn-Gesellschaft (Schuppen)
- 9 Gamber Gebrüder (Inh.: Martin Schweickart), Dampfjägemühle
- 11 Reis Gebr., Kunstwolle-Fabrik. Lehmann Joh., Sortiermeister. Proger Jos., Färbereileiter. Spörri Johann, Maschinenmeister

Rechte Seite.

- 2 Arnold Abraham, Schlossermeister. Schwörer Otto, Oberschaffner. Kurz Karl, Schlosser

Nr.

- 4 *Blaiich Friedr., Bäcker. Nieger Max, Schlossermeister. Eck Philipp, Schuhmachermeister. Busch Matth., Schlosser. Müller Gustav, Former. De Buigne Alois, Küfer
- 6 Hoffmann Paul, Musiklehrer. Wiest Mich., Geizer. Kethfeld Franz, Straßenbahnschaffner. Sterzenbach Ludw., G.-Schaffner. Kohleder Friedrich, Schuhmachermeister. Herrmann Emil, Geizer. Schellig Wilh., Straßenbahnschaffner
- Adelman Peter, Bäckermstr. Witw. (Garten)
- Stöckinger Hermann, Ziegeleibesitzer (Garten)
- Gamber Gebrüder (Inhaber Martin Schweickart) (Lagerplatz)

Amselgasse.

(S. Stadttell Handschuhstetm.)

St. Annagasse.

(S. unter 5.)

Apothekergasse.

Beginnt Hauptstraße 100 und endigt Zwingerstraße 11.

Linke Seite.

- 1 Ringeisen Markus, Milch- und Spezereivarenhandlg. Bollack Jakob, Fuhrmann. Baust Kath. Witw. Häfner Karl, Küfer. Götz Adam, Schuhmachermeister. Herr Friedrich, Stamm Hch. und Birth Ril., Tagarbeiter. Bernhardt Johann Frau, Köchin
- 3 *Schellmann Leo, Kaufmann. Lauer L., Tagarbeiter. Huber Johanna Witw., Händlerin. Kubach Aug., Kleidermacher. Krauber Jak., Schreiner. Breitmaier Johann, Kleidermacher. Luz Jos., Mechaniker. Tubach Karl Christ., Dienstmann
- 5 Degehart A., Stellenvermittlungsgeschäft. Müller Heinr., Schuhmachermeister. Greiff Philippine, Waschfrau. Schuhmacher Gg., Tagarbeiter. Gulandin Elise, Händlerin
- 7 Steinwand Franz, Siebmacher und Drahtflechter. Götz Franziska Witwe. Fehrenbacher Dominik, Steindrucker
- 9 Becker Bernhard und Becker Philipp, Kleiderm. Burre Joseph, Hof-Geizer. Jung Hermann, Flaschner

Rechte Seite.

- 2 *Methlow Friedrich, Priv. Anderes Philipp, Prekzefese-Geschäft. Heinstein Gg., Maurer. Nieder Mart., Maschinen-schlosser

- Nr.
 4 Laufer Georg, Milch- und Spezerei-
 warenhandlung. Luz Christ, Färber.
 Heinstein Friedrich, Plästerer
 6 Känglein Gg., Schuhmachermeister.
 Maier Sophie Ww. Scholl Luise Ww.
 Frey Hch., Straßenbahnbediensteter
 8 Grassinger August, Maler und
 Tüncher. Feldhöfer Peter, städtischer
 Arbeiter. Elleser Kath., Stellenver-
 mittlerin
 10 Clormann Gg. Ant., Maurermeister.
 Weidner Johann Witwe
 12 Sulzer Kath. Witwe. Würth Rud.,
 Dienstmann. Jörres Juliane
 14 Thurmann Klem., Musiker u. Frau:
 Kleidermacherin. Bischof Gg., Kleider-
 maker. Hänslar Georg Phil., Hafner.
 Diesbach Johann, Tüncher
 16 Marquardt Theodor, Marqueteur.
 Weisel Marie, Händlerin. Weisel Friedr.,
 Anwaltsgehilfe. Dörr Babette Fräul.,
 Büglerin. Günauer Marie Ww. Kees
 Anton Witwe

Aue.

(S. Stadtteil Schlierbach.)

Augustinergasse.Beginnt Hauptstraße 136 und endigt bei der
Universitätsbibliothek.**Linke Seite.**

- 1 Jungmanns Nikolaus, Civil- und
 Militärkleiderfabrik. Schneider Theod.,
 Mechaniker. Elleser Hch., Kleidermacher
 3 Werner Valentin, Friseur
 5a *Dextor K. Friedr. (in Mannheim).
 Trilling Joseph, Kaufmann. Expres-
 gut-Annahmestelle und Anmeldestelle
 der Güterbestätterei der Gr. Bad. Bahn
 5b *Dextor K. Friedr. Quast Valentin,
 Metzger und Wirt z. Deutschen Haus.
 Kramer Edw., Amtsaktuar. Groß Gott-
 fried, Telegraphenassistent. Haupt Aug.,
 Priv. Stay Adam, Frey Wilhelm und
 Joseph, Kleidermacher (Gingang In-
 grimstraße)
 7 Großh. Universität (Archäol. In-
 stitut und Philologische Seminare)
 9 *Lichtenhaller Jakob, Kaufm. (in
 Mannheim). Müller Karl, Postmeister
 a. D. Rauch Joseph Dr., Hofrat Pro-
 fessor a. D. Meyer Julie, Rentamtman
 Ww. Schatzungsrat u. Großh. Steuer-
 kommissär für den Bezirk Heidelberg-
 Stadt und Land (Geschäftsräume).
 Epiber Karl, Versicherungs-Agentur
 (Geschäftszimmer). Englert Karl, ev.
 Kirchendiener
 11 Ober Martin Ww., Priv. Hog Karl,

Nr.

- Hauptlehrer Witwe. Ebbecke Leopold,
 Registrator. Schäfer Leontine Witwe,
 Priv. Bär Peter, Bauführer. Anfang
 Friedrich August, Buchdrucker
 13 Unterländer Studienfond.
 Wissenschaftl. Theol. Seminar. Volks-
 wirtschaftliches Seminar. Hatschet Jul.,
 Dr., Prof. Richard Maria Frä.
 — Zum Haus Schulgasse 6
 15 Großh. Universität (Universitäts-
 bibliothek)

Rechte Seite.

- 2 Großh. Universität (Hausmeister-
 wohngebäude). Wittmann Franz K.,
 Oberpedell und Hausmeister
 Universitätsgebäude.
 Ludwigsplatz.
 Eingang zum Städtischen Saalbau

Bäumengasse.

(S. Stadtteil Handshüheltn.)

Bahnhofstraße.Beginnt Rohrbacher Straße 10 beim Hotel Schrieder
und endigt an der Komerstraße.**Linke Seite.**

- 1 Faas Wilh., Bier- u. Weinhandlung.
 Mineralwasser, Spirituosen- und Obst-
 verband. Wajahn Ed., Kunstgärtnerei.
 Sabel Elisabeth, Pfarrer Ww. Baier
 Daniel, Priv. Eberhardt Fr., Post-
 schaffner. Kiegler Gg., Privatm. Ww.
 Beileiter Joh., Oberschaffner
 3 *Girich Jos., Architekt u. Bezirksbau-
 kontroleur. Lichtenfeld H., Friseurge-
 schäft. Kaiser Adam, Spezereiwaren-
 u. Flaschenbiergeschäft. Ed Karl W.,
 Leutnant Ww. Falter Karl, Apotheker.
 Schuh Susanne Ww. Ludwig A., Amts-
 revisor. Gebhardt Sam. Ernst, Pre-
 diger. Gutroff Hch., Lok. Heizer. Rod-
 finsky Jdel, Arzt. Benedetti Peter,
 Buchhandlungsdiener
 5 Stauff K., Maler und Tünchermeister.
 Tränkle Agathe Frä., Priv. Bach Emil,
 Postsekretär. Becker Maria Anna Ww.,
 Privatm. Stolz Math., Oberamtsrichter
 Ww. Bender Friedr., Maler. Kraus
 Lorenz, Kleiderm. Nau Aug. Wilhelm,
 Schreiner. Köhler Anna Franziska
 Witwe. Seiler Franz, Kfm.
 Hinterhaus: Schimron Rudolf, Hotel-
 pfortner
 7 Kraker J. Ww., Priv. Kraker J.,
 Anstalt für Expedition, Möbeltransport,
 Verpackung und Lagerung. Kraker G.
 W., Speditour. Hoffmann Bertha Ww.,
 Priv. Hofmann Georg, Pfortner
 9 Frank Chr., Metzgermeister. Keller

- Nr.
Ludwig, Dr. phil., Brauereidirektor.
Weißel Susanna Witwe. Irklinger
Wilh. Wtw., Privatim
Hinterhaus: Schmidt Christian, Schuh-
macherei und Holzschuhfabrik. Götz
Julius, Installationsgeschäft
- 11 Fuchs Gg. II, Landwirt. Wolf Georg,
Vertreter und Bierniederlage d. Stör-
chen-Brauerei Speyer. Kins Franz,
Kellner. Englert Joh., Metalldreher.
Bellm Ferdinand, G.Arbeiter
- 13 Richter Georg, Wirtschaft zum Brat-
wurstglöckle. Glöcklen Adolf, Cigarren-
fabrikant (Fa: Adolf Glöcklen & Co.).
Jünger & Co., Cigarrenfabrik. Bechtel
Karl, Konditor. Kampmeier Johann,
Gepäckträger
— Häusserstraße —
- 15—23 Fuchs Karl, Priv. und Stadtrat
Baupläge
- 25 *Fuchs Karl, Privatim. und Stadtrat.
Mock Val., Schlossermeister. Brust
Friedr., Lok. Heizer. Koch Karl Friedr.,
Bahnbauarchitekt. Schmidt Paul, Kfm.
Heberer Ernst, G.Assistent. Neff Wil-
helm, Lok. Führer. Brückel Flor., Maler
u. Tünchermeister (Wohnung). Eckert
Math., Schuhmachermstr. (Werkstätte)
- 27 Breunert Heinrich, Privatim. Schies
Mois, Wirt zum Schwarzen Walfisch.
Smelin Ludwig, Schreiner. Gerbert
Philipp, Lok. Führer. Hackenmesser Os-
tar, Ref. Heizer
— Landhausstraße —
- 29 Dypel Kaspar Wtw., Priv. Fromm-
herz J., Hotel-Restaurant Germania.
Ihringer Karl, Hauptlehrer. Schimmel
August, Ober-Schaffner. Schäfer L,
G. Pförtner a. D. Lömbke Gg, G.-Be-
diensteter. Schramm Alb., Schuhm.
Betz Johs., Eier- und Buttergeschäft.
Manger Heinrich, Bauführer
- 31 Hartenstein Aug., Schlossermstr. und
*Schwarzbeck Joh., Kaufm. Schöne-
mann Joseph, Cigarrenfabrik (Lager
und Geschäftszimmer). Koch Theodor,
Friseur. Feuerstein Taver und Martin,
Schuhmachermstr. Strübel Wilhelm,
Straßenbahninschaffner. Koser August,
G. Schaffner. Daub Ludw., Eischranke-
fabrik. Maßholder Elise Witwe. Koch
Edm., Kaufm. Fuchs Wilh., Kaufm.
Klein Friedrich, Privatmann. Mappes
Ludwig, Nähmaschinen- u. Fahrradfabr.
Hinterhaus: Feil Phil., Schmied. Brecht
Johann II, Dienstmann. Schanzenbach
Karl, Fuhrmann
- 33 Köhler & Cie., Hoflieferanten, Sani-
täts- und Kranfengerätefabrik. Köhler

- Nr.
Franz, Fabrikant. Neumeier Hedwig
Wtw., Handelsschule für Damen, Ver-
tretung für Schreibmaschinen. Krambs
Georg Ludw., Lok. Führer. Koch Phil.,
Schlosser. Lohmer Leop., Lok. Führer
a. D. Grießer Anton, Kupfer Schmiederei
und Metallwarengeschäft. Rudis Phil.,
Gepäckbesteller. Lint Michael Witwe.
Kloster Karl, G. Assistent. Maisch Marie
Fräulein, Privatim
- 35 Arnold Daniel, Landwirt. Krauß
August, Wagenwärter. Büchler Franz,
Lok. Führer. Leonhard Gg., Maschinen-
führer. Kösch Rudolf, Glasermeister.
Schneider Friedr., Wagner. Kammerer
Joh., Maschinenmeister. Bartholomä
Kornel., Tiefbautechniker. Groß Oskar,
Schlosser
- 37 *Handrich Friedrich, Kohlenhändler.
Mildenberger Karl, Kolonialwaren- u.
Delikatessen-Handlung. Bender Karl,
Kfm. Münkelt Pius, Oberpostassistent.
Kirschbaum Gustav, Dvertelegraphen-
assistent. Nonnen Jos., Wagenwärter
— Alberi Mays-Straße —
- 41 Handrich Friedrich, Holz-, Kohlen-
und Baumaterialien-Handlung. Volk
Jos. Fräul., Kleidermacherin. Bähr
Leonhard, Zugmeister. Zimmermann
Marie Fr., Priv. Leinz Rud., Schreiner
- 43 *Hormuth Wilh., Landwirt. Mehrle
Karl und Schuppel Joh., Heizer. Ehret
Anna Fr., Bruder Philipp, Lok. Führer.
Schmitt Ad., Zugmeister. Kühn Wilh.,
Posthilfsbote. Noe Karl, Leitungsauf-
seher. Reich Wilh., Lok. Führer. Mai
Barthol., Glasmaler
- 45 Bösse rt Philipp, Schuhmachermmeister.
Veith Maria Witwe, Kolonialwaren-,
Delikatessen- und Flaschenbiergeschäft.
Störr Edm., Rechnungsführer. Wilhelm
Theodor, Kleidermacher. Fortner Wilh.
und Zwick Emil, Schreiner. Schneider
Ludwig, technischer Gehilfe. Müller
Karl, Gärtner. Wiewede Friedr., Tün-
cher. Winter Ludwig, Gärtner
— Kleinschmidtstraße —
- 47 Keller Louis jr. (Bauplatz)
- 49 Landes Heinrich, Zugmeister. Müller
Math., Oberförster Witwe. Altenbach
Alb., Baukontrolleur. Hahn Alb., G.-
Assistent. Engert Emil, Postbote
- 51 Knoll Stephan, Zugmeister. Acker-
mann Luise Witwe. Anderst Wilhelm,
Kaufmann. Braun Michael, Zugmeister.
Stephan Wilh., Priv. Kühner Fran-
ziska Witwe, Wäscherin. Höge Karl,
Aktuar. Ihrig Jaf., G. Assistent. Müller
Philipp, Küfer

- Nr.
53 Beth Karl, Architekt und Baugeschäft. Billharz Alb., Lok. Führer. Ries Joh. Witw. Weiß Elisabeth Witw. Diemer Marie Witw., Priv. Rudis Hch., Wagenwärter. Meisenburg Edm., Flaschnermeister und Installateur. Schäfer Jos. Anton, Kirchendiener a. d. Bonifatiuskirche
- 53a Holland Jos. & Co., Branntweimbrennerei und Likörfabrik (Inh.: Jos. Holland und Jul. Holland). Simon Hermann, Kaufmann. Straub Johann, Zuschneider. Weber Hch., Oberschaffner. Doppel Adolf, Geizer
55. 57 *Möhrmann Friedr., Holzschnitzwaren, Brennholz- und Kohlenhandlg.
- 59 *Möhrmann August, Kohlenhändler. Burkhardt Frz., Schlosser. Dent Math., Nachtwächter. Mähler Karl, Privatm. Beifel Fr. Karl, Obergärtner. Oberdiel Florentin, Privatm. Gerbert Ludwig, Backer. Schäfer Karl Jos., städtischer Marktgelberheber und Wagnmeister
- 61 Heidelberger Aktienbrauerei vorm. Kleinlein. Horch Andreas, Wirtschaft z. Westhof. Ansmann Chr., Wagenwärter. Berger Valent., G. Arb. Heiß Frz., Briefträger. Pförtner Frdr. und Uhrig G., Postbedienstete. Westenhöfer Julius, Ditteneh Peter und Ziegler Friedrich, G. Arb. Kiegler Christ., Sattler. Sommer Anton, Tagarbeiter. Berger Karl, Bremser
- 63 Gr. Staats-Eisenbahn. Wasserreservoir-Gebäude
— Römerstraße —
Rechte Seite.
- Zum Hotel Schrieder
- 2 Gr. Staats-Eisenbahn. Heilig Gustav, Werkstättevorsteher. Praß Joh. Ludw. u. Bläse Emil, Stationsmeister
- Ausladeplatz
- Filial-Magazin und Stationsmeister-Bureau
- Wagenremise
- Reparaturwerkstätten
- Maschinenhaus
- Kohlenlagerplatz

Bauamtsgasse.

Beginnt u. Nedarstraße 104 und endigt Hauptstr. 87.

Linke Seite.

1. 3 v. Chelius Wilhelm, Privatmann (Garten)
- 5 Faulhaber Barbara Fräul. Maag Johann, Hauptlehrer a. D. Schmitt Franziska Fr., Kleidermacherin
- 7 Herrmann David Witw., Kuferei und

- Nr.
Weinhandlg. Hofmann Karl, Wagenwärter Witwe
- 9 Schmitt Ludw., Kleidermacher. Deppisch Karl, Privatm. Deppisch Ida und Leonore Fr., Kleidermacherinnen
Rechte Seite.
- 2 Edelmann Ludw., Lebensmittelhdlg.
- 4 Hausmann Gottlieb, Fahrrad- und Automobilhandlung u. Verleihanstalt, mech. Werkstätte, Fahrschule und Automobilreparaturwerkst., Vernickelungsanstalt. Hochler Friedrich, Tapezierer. Voller Joseph, Kaufm. Alber Gottl., Seiler. Braun Marie Witw. Hornung Rudolf, Kfm. Steeb Jakob und Bohlig R., Tagarbeiter
- 6 Stadtgemeinde.
- 8 Stadtgemeinde. Krutina Karl, Städt. Oberförster. Engelberth Franz, Groß. Oberamtsrichter
- 12 *Lange Karl, Kunsthandlung. Traub Jakob, Kaufm. Ganzhorn Gg. (vorm. Geb. Scherer), Tapetenlager. Bucherer C., Gerichtsnotar a. D. Grau Leopold, Konzertmeister

Bergheimer Straße.

Beginnt Sophienstraße 9 am Darmstädter Hof und endigt in der Wieblingen Landstraße.

Linke Seite.

- 1 Gr. Universität (Botan. Institut). Pfleger Ernst Dr., Geh. Hofrat Prof.
- 1a *Schüler Ad. Gasihofbesitzer. Schwarz Kath. Fr. u. Krauth Marie Fr. (Fa: Schwarz & Krauth), Damen- u. Kinderwäschegeschäft. Röber Herm., Kunst-, Papier- und Galanteriewarenhandlung. Loewenthal Sigm., Kaufmann. Simon Otto Dr., Arzt, Privatdozent für Chirurgie
- 1b Ziegler Friedr., Bierbrauerei. Michl Wolfgang, Wirt. Hoffmann Heinrich, Kunstmaler. German Richard, Kettenfabrikant
- 3 Geiger Wilhelm, Weingroßhandlung (Wohnung). Fritz Johanna Fr., Schuhwarenverlauf. Schwarz Joh. (Inh. Joh. Alweiler), Puzgeschäft. Beifel G. F. Nachf., Schreibwarenhandlung. Leferenz J., Ingenieur Witw. Olinger Friedrich, Brauereidirektor a. D.
- 5 Geiger Wilhelm, Weingroßhandlung. Scherer Georg, Priv. Henrici Julius, Professor am Gymnasium. Reichold Hans, Ingenieur. Alweiler Georg, Postassistent
- 7 Voigt Gg., Drogen-, Material-, Kolonial- u. Farbwarenhandlung. Voigt

- Nr. Joh. Michael, Priv. • Bals Friedrich Wtw., Priv. Stöckinger J., Architekt. Schlatter Franziska, Kleidermacherin. Herbst Ludwig, Rahntechniker
- 9 Hornuth Wilh., Landwirt. Knecht Luise Frl., Putzgeschäft. Kneller Joh., Weichenwärter
- 11 Kuhn Johann, Metzgermeister. Henn Johann, Delhändler. Hermann Joh., Handelsmann
- 13 Schwarzbach Anna Witwe. Noßbach Otto, Kfm. Geschäftsstelle des Vereins Kreditreform. Wacker Wilh. jr., Schuhgeschäft. Wacker Wilhelm, Kaufmann. Werner Anna Frl.
- 15 König Wilh., Privatm. Witwe. Dröll Friedrich, Fabrik chirurg. Instrumente. Fehler Amalie Frl., Rentnerin. Krug Peter Jos. Wtw. Krug Theodor, Postassistent. Obergfell Georg, Lackierer. Müller Chr., Fuhrmann
- 17 *Hennhaf Jakob, Baumeister. Pentenhaf & Ebert, Baubureau, Bau- und Architekturgeschäft. Stellan G. & Söhne, Lager von Marmor-Mosaik-Terrazzoböden. Schlechter P., Kürschner. Scherer Joh., Oberschaffner a. D. Hauser Johann, Kleidermacher. Kopff Otto, Flaschner Wtw. Mann M., Werkführer. Föhler Karl, Gärtner. Edel Ludwig, Schaffner. Fabis Jakob, G. Bediensteter
- 19 Wilhelm St., Hutfabrikant. Glor- mann Heint., Verwalter a. D. Sauer Friedr., Lok. Führer. Behringer Franz, Buch- und Zeitungsverkäufer. Vinsfeld Käthen Frl., Kleidermacherin. Göß Robert, Postbote
- 21 *Ditteneh Karl, Stadtrat. Klebes Karl, Bäckermeister
- 23 Baumann Wilhelm, Gastwirt zur Stadt Bergheim. Mößinger Johann, G. Bureaudiener a. D. Bohl Käthen Frl. Numig Wilh. Ant., Bureaudiener. Müller Martin, Schlosser. Röder Hermann, Kaufm. Weber Karl, Schlosser. Schaufelberger Wilhelmine Witwe
- 25 Sternweiler Leopold, Hopfenhdlg.
- 27 Held August, Kaufm. Held & Sand- mann (Inhaber: A. Held und Heinrich Sandmann), Schokolade- und Senf- niederlage und Kolonialwarengeschäft
- 29 Hornuth Jaf., Kfm. Hornuth Chr. Wtw. Wallenwein Christ, Lok. Führer. Würz A., Privatm. Witwe. Meisterer Jos., Kulturmeister. Hölzer Gg., Buch- druckerei u. Buchbinderei. Hölzer Jaf., Buchdrucker. Weiß Wilh., Verfertiger chirurgischer Instrumente. Miltenberger
- Nr. Sebastian Wtw., Priv. Perino Jos., Schreinermeister (Berstätte)
- 31 Wolf Friedrich, Baugeschäft. Arnold Jakob, Priv. Neuburger Mayer, Kfm. Schuh Anna Wtw. Schuh Karl, G. Assi- stent. Lehmann Emanuel, Priv. Reisch Karl, Garn-, Kurz- und Wollwaren- geschäft
- Hinterhaus: Fischer Peter, Bureaudiener Wtw. Benz Nikol., Oberpostassistent. Huber Jakob, Sattler. Wohlgenuth Otto, Kleidermacher
- 33 Main-Neckarbahn-Verwaltung (Dienstgebäude). Göß Aug., Gram- m Andr. Gg., Müller Friedr. und Heinz- mann Simon, Weichenwärter. Waibel Heinrich, Wagenwärter
- 35 Brunn J., Weingroßhandlg. Brunn J., Weinhdlr. Sickinger Sch., Wein- händler. Edel Heint., Friseur. Wims- schult Frits, Kolonialwarenhandlung
- 37 Schweikart Anton, Metzgermeister. Wüst Anton, Schlosser. Böhm Julius, Mechaniker. Stein Marie Wtw. Suhr Ernst, Heizer. Krämer Heint., Bureau- diener. Schmidt Karl, Tagarb. Walter Marie Witwe. Himmelmann Georg, Kleidermacher
- 39 Engler Andr., Bäckermeister. Falter Joh. Wtw., Färberei. Ritter Frz. Jos., Schuhmann. Kagenberger Jos. Wtw.
- 41 Kuck Karl, Privatmann. Thürauch Leonhard, Metzgermeister. Eichler Jos., Kaufmann. Ehret Georg, Wirtschaft zum Goldenen Pfau. Burtart Johann, Postpackmeister a. D.
- 43 Krauß Nikolaus, Bäckermeister. Wis- neschy Alex., Schreiner. Büchler Mich., Obergärtner. Rabus Karl, Zimmer- mann
- 45 Beth Alois, Zimmergeschäft und Bau- schreineri. Firnhaber Karl, Kaufmann. Apfel Kath., Pfarrer Witwe. Schaaf Hermann, Techniker. Prager August, Schreiner. Holz Roland, cand. med.
- 47 Kraft Friedrich Wtw., Priv. Schmid Hans, Spezereiwarenhandlung. Hauser Joh. u. Seeger Joseph, Wagenwärter. Benz Ludwig, Lok. Führer. Nieder Wil- helm, Schreiner
- 49 Maccoberti, Hoflieferant, Intarsien- fabrik. Beisel Jean, Kaufm. Schneider Andreas, Wagenwärter. Blatt Elise Wtw. Bauer Wilh., Schreiner. Jäger Karl, Privatm. Gabu Joseph, Kaufm.
- 51 Reisch Adolf, Fabrikant. Reisch Julian Dr., Fabrikant
- 58 Busch Fr., Lohnkutscher. Dyroff Sch., Kutscher. Huber Aug., Flaschnermeister.

- Nr.
 Ebel Ernst, Wagner. Fiebler Katharine Witwe
 55 Heberle Gg. Kaspar, Landw. Feuerstein Martin, Friseur u. Hühneraugenoperator. Dauth Wilhelm, Privatm. Zimmermann Mart., C. Assst. Rinklef Konrad, Lok. Führer
 57 Lenk August, Schreinermeister Wtw. Storch Hugo, Kolonial- und Spezereiwarenhandlung. Dittrich Max, Agentur- und Versicherungsgeschäft. Höhler Philipp, Oberschaffner. Müller Leonh., Former. Brand Friedrich, Schlosser. Goos Daniel, Kaufm. Huber August, Flaschnermeister (Werkstätte)
 59 Reiss Wilhelm, Fabrikant Witwe. M. & F. Liebhold, Cigarren-Fabrik. Liebhold Ferdinand, Cigarrenfabrikant. Voit August sen., Privatmann
 61 Gugler Helene u. Kath., Geschw. Frä. Gugler Helene, Hotel-Restaurant zum Rheingold. Meckler Ant., Hilfspförzner. Frei Luise Wtw. Beck Gg. Phil., Priv. Horst Joh. Friedrich, Säger
 63 *Reiss Wilh., Fabrikant Erben. J. & F. Wolff, Herrenkleiderfabrik
 65 Reiss Wilh., Fabrikant Erben (Garten)
 67 *Mayer Wilh., Priv. Erben. Pfisterer B., Holz- und Kohlenhandlung
 69 Mayer Wilh., Priv. Erben (Bauplatz) — Gartenstraße —
 71 Kühner Georg, Gastwirt, Weinwirtschaft zum Weinstock
 73 *Arnold Abraham, Schlosserei und Cementformen-Geschäft. Wolf Christ., Kaufm. Freitag Wilhelm, Werkführer. Dohs Wilh., Hausmeister Wtw. Bonztempf Heinr., Oberpostschaffner. Wolf Ludwig, Hilfschaffner
 75 *Blaidt Friedr., Bäckermeister. Balde S., Milch-, Lebensmittel- u. Flaschenbierhandlung. Gräber Gg., Kleiderm. Münch Rosa Ww. Müller Peter, Gärtner. Gimmer Susanne Wtw., Krautschneiderin. Ziegler Rätchen Witwe, Büglerin
 77 Ballweg G., Ober-Steuerkommissär Witwe. Münch Luise, Dr. Wtw. Beck A. Witwe
 79 Adelmann Peter Wtw. Erban Jak., Bäckerei. Walthert Karl, Kolonial- und Spezereiwarenhandlung. Kratz Bruno, Brauereidirektor. Damm Joh., Gerichtsrat Witwe
 81 Stöckinger Hermann, Ziegeleibesitzer. Reitz Adolf Witwe
 81a Schweikart Martin, Dampf sägewerk und Brennwarenhandlung

- Nr.
 83 Stadtgemeinde. Verbrauchssteuer-Erheberstelle IV — Römerstraße —
 85 *Siegel Jakob, Priv. Erben. Mühlbauer Alb., städtischer Straßenmeister. Zahn Georg, Wirt. Hofmeister Georg, Vorstand des Grundbuchamts. Hoffacker Margarete Frä. Enderle Joh., Ober-telegraphenassistent. Mohr Chr., Tagelöhner. Schneider Max, Bierbrauer
 87a Dostmann Ernst, Mitglied des städt. Orchesters. Lunge Karl, Zahlmeister aspirant. Grabenstein Philipp, Sattler. Brahner Peter Nachtwächter
 87b Gärtner Karl, Metzgermeister, Wurst- und Fleischwaren-Fabrik. Lok Karl, Friseur, Masseur, Heilgehilfen. Hühneraugenoperator und Frau: Friseur. Wittmann Theodor, Schweinehändler. Zimmer Jak., Rechnungsgehilfe. Stürmer Johann, Maurer
 89 Laubert Jakob, Lok. Führer. Schott Luise Witwe. Fenn Johann, Bierbrauer
 89a Heidelberger Aktien-Brauerei vorm. Kleinlein (Geschäftszimmer). Hausenstein Franz A. und Würk Ab., C. Assistenten. Eber Hch., Direktor der Heidelberger Aktienbrauerei. Dallmus Kath. Witwe, Monatsfrau
 91 Heidelberger Aktien-Brauerei vorm. Kleinlein. Döbball Gustav, Direktor d. Heidelberger Aktienbrauerei vorm. Kleinlein. Bertsch Martin, Wirt. Metzger Leonhard, C. Assistent
 93 Becker Ludwig, Wagnermeister. Koch August, Metzgermeister. Kolb Gg. Ab., Verbrauchssteuer-Erheber. Reese Wilh., Straßenbahnschmied. Jhrig Jak., Bierbrauer
 95 Fries Johann Friedr., Privatmann. Bafzler Ernst, Kleidermacher. Wolf Philipp, Braumeister. Schneider Karl, Glaser. Schwarz Otto, Bautechniker
 97 Schwarz Karl Wilhelm, Lok. Führer Wtw. Schwarz Hch., Schlossermeister. Leimer Ferdinand, C. Schaffner. Fuchs Karl, Wagenwärter. Frieder Marie Frä. Ernst Luise Frä. Kuchenbecker Adam, Postsekretär. Manarin Dominik, Cement- u. Terrazzo-Arbeitunternehmer. Greth Ling, Kunstmaler Wtw. Arndt Hans, Maler
 99 Job Johann II Witwe. Preiß Karl, Spezerei-Handlung. Hartmann Ad., Schlosser
 101 Boog Wilh., Branntwein- u. Likör-Fabrik. Baier Wilhelm, Wirt. Merz Karl, Agent. Schiemer Karl, Pförtner.

- Nr. Reitinger Heinr., Schreiner. Schäffer Aug., Straßenbahnbediensteter. Bauer Sch., Kaufm. Stumpf Jak., Tüncher. Popp Benedikt, F.Arbeiter. Mann Matheo, Musikdirektor. Mohr Christ., F.Arb. Witsch Rud. Wtw., Privatim. Gebhardt Philipp, Lok.Führer
- 103 Birnmeyer Friedr., Bäckermeister. Scherer Lorenz, Mechaniker. Schoch Karl, Eisendreher. Welde Rosa Wtw.
- 105 Eiermann Ludwig, Spezereiwarenhandlung. Wehrle Karl, Bauunternehmer. Maisch Karl, Agent. Rhein Jak., Schmied. Keller Margarete Wtw. Destreicher Jakob, Flaschner. Dörjam Peter, Bureaugehilfe. Siebenhaar Sch., Porzellanmaler. Graßer Wilh., Fuhrmann
— Bluntschlistraße —
- 107 *Reis Wilhelm Erben. Reis & Co., Handel in Baumwolle u. Baumwoll-Abfällen, Pußwollfabrik, Kapokfabrik. Lynker Wilhelm, Vorarbeiter
- 109 Stadtgemeinde. Städtischer Lagerhof
- 111—117 Schroedl'sche Brauerei-Gesellschaft. Gög Moioz, Papwirt. Labenburger Joseph, Kutscher
— Kirchstraße —
- 119 Lang Georg, Landwirt. Schweickart Ludwig, Zugmeister. Geißler Jakob, Braumeister. Volk Martin, Reisender. Weilbacher Ludw., Fuhrmann. Spreng Phil., Kaufmann
- 121 Lang Ludw., Landwirt. Hoch Ernst und Schmidt Friedrich, Maschinisten. Seiler Gg., Tünchermeister. Schneider Bernhard, C.Schaffner
- 123 Daub Daniel, Küfermeister. Pflüger J. B., Friseur. Daub Elisabeth. Witwe. Ortlinghaus Karl, Eisendreher. Merkle Karl, Zugmeister. Schenk Leonhard, Tüncher. Stoll Peter, Hilfsstationsmeister. Mühlbauer Peter, Ref.Führer. Gollbach Magnus und Regbach Karl, Schmiede. Fir Georg, Werkmeister. Borkowsky Mich., Kaufmann
- 125 Bauplatz
- 127 Nollert G. u. F., Baugeschäft. Nollert Gg. sen., Agenturgeschäft u. Baumaterialienhandlung. Nollert Georg, Architekt. Nollert Fritz, Baumeister. Hinkel Gustav, Kfm. Karch Barbara Wtw. Brand Elisabeth Wtw. Liedel Wilh., Straßenbahnverwalter. Offenbach Wilhelm, Tiefbauunternehmer. Walter Georg, Former
Sinterhaus: Ohlenmacher Karl, Bureau-
- Nr. diener. Weimer Wilhelm, städt. Fuhrmann. Fred Eva Wtw., Büglerin
- 129 Ritter Abraham, Landwirt. Fischer Heinr., Landwirt. Leh Jakob, Nachtwächter. Leh Gg., Dreher. Fein Friedrich und Schäfer Jos., Wagenwärter. Schweickart Abrah., Schaffner. Schubert Bruno, Eisendreher
- 131 Müller Sch., Bäckermeister. Kuchenbeiser Karoline Wtw. Kuchenbeiser Marg. Frll., Fernsprechgehilfin. Otten Joh., Sattler. Körner Kilian, Fuhrmann. Winter Karl und Kern Otto, Wagenwärter. Schock Karl Gottl., Straßenbahnschaffner. Helmke Emil, Bureaudiener. Engelhardt Heinrich, Gepäckträger
- 133 Wormer Gr., Spezerei- u. Flaschenbier-Handlung. Schuppert Konrad, Wagenwärter. Baumgärtner Joseph, Eisendreher. Heilig Jos., Schreiner. Nied Johann, Eisendreher. Schechter Heinr., Bierbrauer. Fendrich Ernst, Lehrer. Wengler Marie, Kostgeberin
- 135 Nezler Leonh., Spezereiwarenhdlg. Hainthaler Joh., Priv. Huber Frieda Fräulein, Priv. Reinhardt Friedrich, C.Schaffner. Kletti Adam, Postschaffner. Schneider Robert, Werkmeister. Uhrig Wilhelm, Fuhrmann. Arnold Friedrich, Fuhrmann. Zimmermann Sch., Wagenwärter. Müller Martin, Straßenbahnschaffner. Niegler Sch., F.Arbeiter
- 137 Worzel Joh., Wirtschaft z. Schützenhof. Brandt Karl, Viehhändler. Frei Wilh., Monteur. Schöpplein Michael und Lerch Maximilian, Schuhleute. Thum Friedr., Sattlermstr. Schmitt Jos., Wagenwärter. Dörzbacher Verthold, Kfm. Spahr Wilh., Eisengießer. Walter Paul, Geizer. Welf Karl, Zugmeister
— Mittermaierstraße —
- 139 Landfried P. J. (Bauplatz)
- 141 Landfried P. J. Landfried Heinr., Fabrikant
- 143 Landfried P. J., Tabakfabrik. Braun Adam u. Pfaff Vikt., Kaufleute
- 145 Landfried P. J., Tabakfabrik. Lingg Lorenz, Kaufm. Letterer Chr., Bureaudiener
- 147 Landfried P. J., Tabakfabrik und Kolonialwarengroßhandlung
- 149 Landfried P. J., Tabakfabrik. Stuhn Johann, Magazinier. Brauch Karl, Kehl J., Oibert Wilh., Kicherer Chr. u. Gohlar Wilh., Kaufleute. Treumer Katharina

- Nr.
 151 Landfried R. J., Tabakfabrik. Helm
 Joh. Nikol. und Weber Lorenz, Kut-
 scher. Hertel Alb., Fr. Arb.
 153 Stadtgemeinde. Städt. Schlacht-
 und Viehhof. Zahn Fritz, Vorstand
 des Städt. Schächt- und Viehhofes.
 Kohleder Val., Hausmeister. Grohé
 Emil, Wirt. Trenn Otto, Hallenmeister.
 Bühler Jakob, Maschinist
 155. 157 Straßen- und Bergbahn-
 gesellschaft. Bahnhof d. Straßen-
 bahn
 159 Klok D. A., Bierföhl-Apparaten-
 fabrik. Horbach Jakob, Werkmeister.
 Kochga Paul, Kfm.
 — Stadtgemeinde (Grubenhof)

Rechte Seite.

- 2 Südd. Eisenbahn-Gesellschaft.
 Betriebsverwaltung der Mannheim-
 Weinheim-Heidelberg. Straßenbahn. Feh-
 ling Adolf, Stationsassistent. Zäng-
 lein Hieron. Wtw. Zänglein Wilhelm,
 Verbrauchssteuererheber u. Wagmeister
 d. Städt. Brückenwaage (Erheberstelle III).
 Polizeistation
 — Bismarckstraße —
 4 *Ellmer Ad., Privatm. und Stadtrat.
 Geschäftsräume der Heidelberg. Straßen-
 u. Bergbahngesellschaft. Verband Süd-
 deutscher Cement-Fabriken (Geschäfts-
 zimmer). Walz Ernst Dr. Professor,
 I. Birgermeister. Thode H. Dr., Geh.
 Hofrat Professor. Gramlich Wilhelm,
 Bureauidiener
 6 Gutmann Friedrich Wtw., Hotel zur
 Westendhalle
 8 Schuh Hch. und Denner Hch., Bier-
 brauereibesitzer. Franznick Frz., Wirt.
 Kupsch Karl, Stuftateur
 — Schneidmühlstraße —
 10 Klok Otto Anton, Fabrikant (Garten)
 12 Klok Otto Anton, Fabrikant. Gerth
 Aug. W., Dr. Wtw. von Zelewski Alma
 Fr. Sack Arn., Dr. med. und phil.,
 Spezialarzt für Hautkrankheiten. Marx
 Moritz, Fabrikant
 — Luisenstraße —
 14 Weber Gustav, I. Matschreiber. Dippel
 Friedrich, Kaufmann. Meister Anton,
 Kaufmann
 20 Großh. Universität (Augenklinik).
 Bruns Otto Dr., Hwald Gg. Dr. und
 Schreiber Ludwig Dr., Assistenten.
 Schulz Luise, Oberin
 — Hospitalstraße —
 22 *Walb W., Fabrikant (in Frankfurt
 a. M.). Frohnhäuser Hch. (Wilb. Walb
 Nachf.), Fabrik chirurg. Instrumente.

- Nr.
 Nothschild Siegmund Dr., prakt. Arzt.
 Merkl Georg, Privatm. Sommer Bab.
 Fräulein
 24 *Walb Wilhelm, Fabrikant. Liebold
 Jeanette Witwe. Linnebach Friederike
 Frau. Preiser Karl, Küchenmstr. Weber
 Wilhelm, Glaser
 26 Sautter Louis, Zuckerwarenfabri-
 kant. Dilg Jak. Dr., prakt. Arzt. Dilg
 Sophie Witwe, Priv. Haerberle Karl,
 Kaufm. Thomas Emilie Fräul., Fuß-
 macherin. Niehl Heinr., Magazinver-
 walter. Lehmann Wilh., Lok. Führer
 28 Schmueter Thom., Flaschnermeister
 u. Installateur. Litterst Georg, Masch-
 techn. Geschäft. Willrich Gebrüder, As-
 phalt- u. Cementgeschäft. Göckler Frz.,
 Tüncher. Langenberger Michael, Bier-
 brauer. Strauß Ab., Tapeziergeschäft.
 Wiffing Hch., Installateur. Gökler Frz.,
 Luise Wtw., Näherin. Erbacher Lina,
 Monatsfrau. Knobel Marg., Näherin.
 Rupp Theodor, Briefträger. Spöhrer
 Karl, Schuhmachermeister. Müller Wil-
 helm, Tagarbeiter. Schmidt Johanna,
 Näherin
 30 Hornuth Wilhelm, Landwirt. Frey-
 soldt Oskar, Subdirektor
 32 Simon Kaspar, Glasermeister. Ziegler
 Frz., Instrumentenmacher. Schilberth
 Ludwig, Wagenwärter
 34 Obermeier Gottl., Flaschnermeister.
 Becker Georg, Hilfschaffner. Becker
 Lisette Witwe, Näherin. Körber Joh.,
 Ofen- und Herdsezer. Lang Nikolaus
 und Weber Heinrich, Schlosser. Wolf
 Friedrich, Schuhmachermeister. Anselm
 Karl, Institutsdiener. Morath Joseph,
 Tapezierer (Werkstätte)
 36 Maier Gebr., Cigarrenfabrik. Maier
 Isidor und Max, Fabrikanten. Helbing
 Ed., Oberingenieur Wtw. Weiß Dor.
 Wtw., Priv. Fleck Peter, Kutscher
 38 Beth Stephan, Privatm. Erzbischöf.
 Bauamt. Maier Ludwig, Bauinspektor.
 Seiler Nikol., Scholl Wilhelm, Dietrich
 Heinr., Dietrich Jakob und Kettemann
 Philipp, Lok. Führer. Edenharder Aug.,
 Kaufm. Weismüller Adalb., Schlosser.
 Heidel Ad. Ww. Busch Viktor, Handels-
 gärtner. Vereinsdruckerei Heidelberg,
 Verlag des Pfälzer Boten
 40 Großh. Bad. Staat (Unterrichtsetat)
 42 Großh. Bad. Staat (Unterrichtsetat)
 — Thibautstraße —
 44 Unterländer Studienfond
 46 Unterl. Studienfond. von Kost-
 horn Alfons Edler Dr., Geh. Hofrat
 Professor, Direktor der Frauenklinik

- Nr.
 48 Unterl. Studienfond (Garten)
 50 Zion Eduard, Privatmann. Siemold Karl Wtw., Privatm. Wismeier Jaf., Bezirksbauhücher. Mändler Hermann, Wagenwärter
 52 Edel Emil, Zimmermeister und Holzhandlung. Hettinger Georg Wtw. Bender Ernst Ludwig, Zugmeister. Müller Johann Heinrich, Lokführer
 54 Dörfler Leonh., Sparkassenbuchhalter. Gern Karl, Professor Wtw. Schneider Max Dr., Herbig Ad., Kaufmann
 56 Pol Sabine, Ingenieur Wtw. Pol Rud. Dr., Arzt. Rodenbach Frz. Dr., Assistenzarzt. Gaupp Robert Dr., Privatdozent der Psychiatrie, Nervenarzt. Renner Marie u. Margarete Frä., Privatinnen
 — Gartenstraße —
 58 Großh. Universität (Neuer botan. Garten)
 — Mühlstraße —
 60 Ebert Friedrich, Architekt (Bauplatz)
 62 Kärcher Wilhelm, Kaufmann. Bauer Philipp, Kaufmann. Steinmetz Jakob, Schuhmann
 64 Beierbach Martin, Betriebsassistent. Lindauer Helene Frau. Beisel Karl Friedrich, Kaufm. Lehenbecker Heinr., Großh. Zuchtinspektor. Bosh Heinrich, Schlosser
 66 Wittmann Jaf., Architekt. Schwalbe Ernst Dr., Privatdozent, Assistent am patholog. Institut. Düll Wilh., Apotheker. Hartenstein Lucie Frä. Gempp D., Major a. D.
 68 Unterländer ev. Kirchenfond. Ev. Pfllege Schönau. Abel Ad., Großh. Oberinspektor
 70 72 Stadtgemeinde (Baupläge)
 74 *Nollert G. u. F., Baugeschäft. Selbis Rud. Dr., Chemiker. Knoke Paul Dr., Gerichtsassessor und Privatdozent. Gögelmann Philipp, Architekt
 — Bluntschliffstraße —
 76 78 Stadtgemeinde (Baupläge)
 80 Ritter Adrian u. Ritter Gg., Landw.
 82 Ritter Jos., Landwirt. Lipp Adam, Schneidermeister
 84 *Ritter Joseph, Landwirt. Schmidt Alb., Buchhalter. Böhler Ludwig, Kutscher. Hörner Wilh., Finanzassistent
 86 Ueberle Joh. H., Landwirt. Straub Chr., Handelsmann. Kaufmann Benj. und Walter Karl, Schaffner. Lichtenberger Gust., Lok. Heizer. Glinz Andr., Monteur. Schmitt Georg, Schreiner. Ruppert August, Bremser
 88 Bauplatz
 — Kirchstraße —

- Nr.
 90 Wolf Gustav (Ja: Wilh. Wolf), Metallwarenfabrik u. Metallgießerei. Ehrmann Friedr., Oberpostsekretär. Holzmann Ed., Münzel Adolf und Nettermann Ludwig, Kaufleute. Michelfelder Friedrich, Bierkutscher. Weber Jakob, Postsekretär
 Hinterhaus: Roth Leonh., Bierkutscher. Debous Sus. Fräul., Kleidermacherin. Kapp Jakob, Kutscher. Braner Adam, Maschinist. Roth Tobias Wtw., Monatsfrau. Schwarz Pius, G. Arbeiter
 92—106 Baupläge
 — Mittermaierstraße —
 108 110 Stadtgemeinde (Messplatz)
 112 *Künzler Jakob Witwe. Hiebeler R., F. Arb. Busch Barb. Wtw. Hofherr Otto, Gärtner. Ballmann Union, Tagarb. Jean Sus., Haushälterin!
 114 Gamber Gg. III, Landwirt. Treu Karl, Zuschneider. Schmidt Ferdin., Schlosser. Reichert Martin, Wagenwärter. Hornmuth Karl, Bierkutscher. Kalchthaler Frdr., Metzger. Zimmermann Ludwig, Fuhrmann
 114a Mohr Joh., Maurerinstr. (Bauplatz)
 118 *Nollert Georg u. F., Baugeschäft. Zeitter Karl Nachf. (Ferdin. Nollert), Material- und Farbwarengroßgeschäft
 120 *Lang Jakob, Baugeschäft. Wieder Wilh., Schuhmacher. Wieder Marg., Eierhändlerin. Ender Philipp Jaf., Maurer. Birth Joh. Michael, Fuhrmann. Eisele Julius, Wagenführer
 136 Gamber Jakob, Landwirt. Beisel Bernh., F. Arb. Pfeifer Hans, Bildhauer. Wimmer Heinrich, Schlosser. Müng Georg, Metzger. Welscher Gch. und Weimer Philipp, Tagarbeiter
 138 Stadtgemeinde (Stadt. Bauhof)
 140 Stadtgemeinde (Stadt. Fuhrhof). Reinhardt Karl F. G., Verwalter der Stadt. Abfuhranstalt. Guth Konrad, Aufseher. Müller Matth., Vorarbeiter

Alte Bergheimer Straße.

(S. Seite 2.)

Bergstraße.

(S. Stadtteil Neuenheim.)

Bienenstraße.

Beginnt u. Redarstraße 88 und endigt Hauptstr. 79.

Linke Seite.

- 1 Roessler Emil, Privatm. (Neubau)
 3 Schott Emil, Rechtsanwalt. Wolff Isidor, Fabrikant. Hielscher Anna, Geh. Regierungsrat Wtw.

Nr.

- 5 *Reis Ed., Priv. Karlsruher Frieda Witwe, Privat. Voewenthal A. L., Priv. Frommel Julie Fr., Priv.
- 7 Stadtgemeinde. Cadenbach Karl, Dr. jur., Grob. Landgerichtspräsident. Ribstein Otto, Grob. Amtsgerichtsdirektor. Schüg Franz, Rohrmeister beim Städt. Gas- und Wasserwerk
- Rechte Seite.
- 2 Kaufmann Simon Witwe, Priv.
- 4 Busch Georg, Baumeister und Stadtrat. Henking Eduard, Privatm. Wtw. Groß Michael, Leihhauskassier Witwe
- 6 Sondheimmer H. Dr., Bezirksrabbiner Wtw. Pfister H. Dr., Geh. Oberregierungsrat
- 8 Netter Sign., Kaufm. Fürst Rudolf Dr., Rechtsanw. Wielandt Fr., Bürgermeister
- 10 Heidelberger Viederfranz (Vereinshaus)
- 12 *Scheypp Oskar, Kaufm. (zum Haus Hauptstr. 77). Maier Stephanie, Professor Wtw.

Biehlsstraße.

(S. Stadttell Handschuhshelm.)

Bismarckstraße.

Beginnt Bergheimer Straße 4 und endigt an der Unteren Redarstraße.

Linke Seite.

- 1 3 Gärten
- 5 Marienhaus Heidelberg (A.-G.). Marienverein. Schwestern v. Mutterhaus Freiburg. Diensthöten-Anstalt. Reichter Magdalene Fr., Miegel Luise, Reallehrer Witwe
- 7 Löhers Heinrich, Dr. med., Zahnarzt. Bettmann Siegfried Dr., Prof., Spezialarzt für Hautkrankheiten. Liebhold Max, Fabrikant
- 9 *Braun Hermann Dr., prakt. Arzt. Kern Gertrud, Fremdenpension
- 11 Meeser August, Privatmann
- 13 Bütschli Otto Dr., Geheime Hofrat
- 15 Maas Karl Dr., Privatmann. v. Auer Wilhelm, Hauptmann
- 17 *Luce August, Architekt. Schöngarth Wilh., Oberleutnant z. D., Landwehrbezirkskommandeur. Hefft Karl, Fabrikant. Reinhardt Marg. Fr., Lehrerin
- 19 *Luce Aug., Architekt. Braus Herm. Dr., Prof. Peterjen Walter Dr., Prof., Spezialarzt für Chirurgie. Adelsberger Gerson, Kaufmann

Rechte Seite.

— Bismarckgarten

Blumenstraße.

Beginnt Gaisbergstr. 32 und endigt a. d. Ringstraße

Nr. Linke Seite.

- 1 Schoetensack Otto, Dr. phil., Priv.
- 3 Engler Karl, Konservator. Teegel Alb. Fräul., Priv. Kahn Louis Wtw., Privat. Debel Philipp, Schlosser
- 5 Sommer Franz, Bildhauer. Fischer Jaf. Witwe
- 7 Gude Heirr., Tapezier-, Dekorations- und Polster-Geschäft. Höfstin Theodor, Professor am Gymnasium. Kämpferle Leopold Dr. Franzen Hartwig Dr., Chemiker. Pipfert Karl, Kaufmann
- 9 *Gude Hch., Tapezierer. v. Amsberg Hedw. Wtw., Priv. Pension Quiffiana
- 11 *Pilzecker Alf. Dr. Jordan Max Dr., Prof., Spezialarzt für Chirurgie
- 13 *Nimis Eugen, Architekt. Syffert Amalie Fr., Privatm
- 15—23 Baupläze
- 25 *Keller Louis, Kfm. Anderst C. M., Rohstoffhandlung (Geschäftszimmer). Stulz Jakob, Straßenmeister. Gamber Friedr., Expeditions-Assistent. Krumm Gustav, Registrator. Hahold Chr. Wtw. Hollerbach Anna, Postmeister Witwe. Gisinger Jakob, Privatmann
- 27 Röbler Christ., Metzgermeister und Wurferei. Eberenz Ferdinand, Lok.-Führer. Melbert Magd., Amtsrevisor Witwe. Albrecht Adam, Steuereinkommereiaffistent. Roe Georg, Bureau-diener. Schwarz Jos., Lindermeister. Heß Engelbert, Lüncher. Baumann Friedrich, Hilfskassener. Humburger Ludwig, Lok.-Führer. Barn Philipp, Schreiner. Diesbach Gg., Musiklehrer
- 29 Bröter Moiz, Schreinermeister. Keune Ludwig und Zimmermann Joh., Lok.-Führer. Hönig Ed., Lüncher. Gebhardt Jakob, Oberkassener. Sperling Paul, Kanzleiaffistent. Boffert Wilh., Exped.-Assistent. Großkopf Ad., Postkassener. Wunsch Joseph, Monteur
- 31 Bujfemer Emil, Gürtlermeister und Elektrotechniker. Schweizer Fritz, Kfm. Rohrmann Wilhelm, Holz- u. Kohlenhandlung. Reinhard Andr., C. Schaffner. Kopf Elisabeth Wtw., Näherin. Ihle Luise Wtw. und Luise Fr., Näherinnen
- 33 Brauch Georg, Lok.-Führer. Fischer Ludwig, Bäckermeister. Proß Karl, Prediger. Strobel Th., Missionsprediger. Kramer Oskar, Stadtgeometer
- 35 Gorenflo Hermann, Hauptlehrer. Greber Karl, Hauptlehrer. Gerstentorn Gg., Hauptamtsassistent. Römer Wilh.,

- Nr.
 Bahn-Ingenieur. Kirchenlohr Jakob, G.Arbeiter
 37 Holz Georg, Wagnermeister. Berger Jakob, G.Arb. Zimmermann Heinrich, Sekretär. Wulff Friedr., Tagarbeiter. Jöst Leonhard, Schuhmachermeister. Britsch Otto, Lithograph. Krapp Ernst, Wertmeister
 39 Mock Val., Bau- und Kunstschlosserei
 41 43 Kemler F., Baumeister (Baupläne)
 45 Wirth Michael, Lok.Führer. Holz Gg., Lok.Führer. Beisel Gg., G.Arb. Alt Peter, Kupferschmied. Kühn Joseph, Mes.Führer. Mock Aug. und Schmieder Peter, Wagenwärter. Gutfleisch Joh., Postschaffner
 47 * Volk Aug., Bureauassistent. Scholl Johann, Lok.Führer. Gantert Julius, Bureauassistent. Kollmannsperger Nik., Schmied
 49 Jungmann Ludwig, Bau- u. Möbelschreinerei
 51 Moosbrugger Leopold, Gips- und Stukkateurgehäft. Sigg Joseph, Zugmeister a. D. Hornmuth Jak., Privatm. Steinmann Ludwig, F.Arb. Rückert Karl, G.Schaffner. Pfau Joh., Monteur. Dammert Bernhard, G.Bremser Hinterhaus: Martine Philipp, Gipsr. Scharf Philipp, Mes.Heizer
 53 Kinzinger C., Eisen- und Metallwarenhandlung, Bau- und Kunstschlosserei. Kinzinger Wilhelm, Schlossermeister. Roser Wilhelm, Magazinier. Loich Gg., Lok.Führer. Sterker Jos., Schieferbeder. Köth Rosa Witw. Walster Jos., Gipsr. Fellhauer Alexander, Zimmermann. Berger Jos. Witw., Privatm. Hecker Ludwig, Lok.Heizer
 55 Schley Joseph, Blechnermeister und Installateur. Greulich Ed., Plakaufseher u. Frau: Spezereigegehäft. Marci Friedr., Wagenwärter. Schneider Gg., Lok.Führer. Henn Val., Feldwegwart. Hoffmann Philipp, G.Arbeiter. Müller Philipp, Wagenwärter. Sauler Ad., G.Bediensteter. Becker Karl, Schreiner. Blesch Hermann, G.Arbeiter
 57 Spannagel Wilh., Beisel Gg., Korn Wilh. u. Diesbach Jakob, Lok.Führer. Stunz Wilh., G.Schaffner. Herwegen Ludw., Kfm. Bayersdörfer Luise Witw., Kleidern. Schulz Karl, Bremser
 59 Ebner Gg., Werkführer. Berlinghoff Jos., Lok.Führer. Göbel Ferdinand, Schreiner. Löffler Magd. Witw. Lindlahr Joh., Kupferschmied. Schweikardt Theobald, G.Bediensteter
 61 Künzler Friedrich, Kunst- und Bau-

- Nr.
 glaseri. Hagin Georg, Delhandlung. Kenne Joh. Peter u. Hermann Wilh., Lok.Führer. Krämer Peter, F.Arb. Bender Jakob, G.Schaffner. Knauf Friedr., Kunstglaser. Bindnagel Wendelin, Wagenwärter
 63 Heß Joh., Zimmermann Heinr. und Arnold Leopold, Lok.Führer. Schenk Georg, Wagenrevident

Rechte Seite.

- 2 Basser mann Hch. Dr., Kirchenrat Professor
 4 Brunner Ad., Architekt. Von 1. April an: Geiling Magnus, Mitglied des städt. Orchesters
 6 Loffse Hermann Dr., Prof. (Garten)
 8. 10 Leber Theod. Dr., Geh. Rat Prof., Direktor der Universitätsaugenklinik
 12—18 Baupläne
 20 Genannt Aug., Lok.Führer. Gamel Luise Witw. Gamel Karl, Stadtwikar. Bauhans Helene Witwe, Priv. Gopp Paul, Ingenieur
 22 Bauplag
 24 Lechner Philipp, Priv. Fickelisen Ferdinand, Lok.Heizer. Müller Kath. Witw. Pauly Auguste Witwe
 26 Fehringler Barth., Kleidermacher. Lauer Karl, Schuhmann. Huchthausen Alb., Kfm. Nisch Elis. Fr., G.Beamtin
 28 Hornmuth Wilh., Landw. (Neubau)
 30 Hringler Karl, Hauptlehrer (Neub.)
 32 * Rohrmann Aug., Kaufm. Damm Hans, Landwirtsch. Beamter. Binder Frieda, Gynn.-Direktor Witw. Schmidt Ernst, Architekt. Meier Friedr., Ober-telegraphenassistent. Ganninger Rich., Exp.-Assistent. Fuchs Emil, Schlosser. Beith Jak., Lok.Führer. Neuner Jos., Kaffendiener
 34 Rohrmann August u. Wilhelm, Kaufleute (Neubau)
 36—40 Rohrmann Fr. (Holzlager)
 42 Müller Friedr., Blechnermeister und Installateur. Weigel Wilh., Gewerbelehrer. Löffler Jos., Obertelegraphenassistent. Blöber Wilh., Tagarbeiter. Hölzel Rosa Fr., Strickerin
 44 Meister Gg. Witw. Christ Ferdinand, Metzgermeister. Lichterfeld Joh. Witw. Dunst Babette Frau. Wolf F., Zimmermann. Schneider Hch., Kfm. und Frau: Kleidern. Lipp Hch., Postassistent. Baumann Fr., G.Schaffner. Daub Emil, Wagenwärter
 46 Kopp Jul., Lok.Führer. Heilig Ludw., Postschaffner und Frau: Lebensmittelhandlung. Müller Otto, Kaufm. Bog

Nr.

- Frz., Lok.-Führer. Hilkens Alb., Sortiermeister. Beder Jos., Oberschaffner
Wtv. Ruckstuhl Jak., Eisendreher. Mez
Joh., Diener. Hornung Georg, Lok.-
Führer. Abendschein Marie Witwe,
Näherin
- 48 Stegmaier Karl, Lok.-Führer. Kramer
Rob., Meyer Friedr. und Lang Friedr.,
Werkführer. Köble Stefan, Steuerein-
nehmer a. D.
- 50 Jungmann Ludw., Schreinermeister.
Klender Ant., Postschaffner a. D. Bur-
kari Otto, Zugmeister. Lander Friedr.,
Meß-Führer. Wengenroth Wilh., Buch-
halter. Schork Jos., Schlosser. Keller
Ad., Tagarbeiter. Erny Georg Joh.,
Heizer. Schaal Gottlieb, Magazini-
er
- 52 Buhlmann Heinr., Kolonialwaren-
handlung. Ernst Jak., Metzgermeister.
Kugler Joh., städt. Arb. Reichert Theo-
dor, Tanzlehrer. Rohrmann Jak., Land-
schaftsgärtner. Walther Frdr., Maurer
- 54 Sperling B., Kanalarbeiter. Neuter
Friedrich, Bäckermeister. Hannemann
Peter, Maler. Kuhl August, Tapezier.
Schuh Joh., Tagarb. Schädel Karl,
Heizer. Schwöbel Jak., Wagenwärter.
Schäfer Karl, Privatmann

Blumenthalstraße.

(S. Stadtteil Handschuhshelm.)

Bluntschliffstraße.Beginnt in der verlängerten Unteren Bedarfstraße
und endigt an der Eppelheimer Landstraße.

Linke Seite.

- 1 Stadtgemeinde (Bauplatz)
- 3 Wolf Alb., Mineralwasserfabrik. Kuhn
Karl, Priv. Dittney Karl, Privatm.
und Stadtrat. Ewald Nikol., Diener
im Cementwerk
- 5 Ritter Theobald, Priv. Hoffmann
Heinr., Wirt. Metzger Michael, Bier-
brauer. Ludwig Sch., Straßenbahn-
bediensteter. Stauch Friedrich, Hafner
- 9 Büst Heinrich, Hafner. Schulz Ferd.,
G. Arb. Stech Karl, G. Arb. und Frau:
Masseuse und Wochepflegerin. Kessler
Jos., Tagarb. und Frau: Weißnäherin
- 11 Ggle Herm., Lebensmittel- u. Flaschen-
bierhandlung. Marešch Joseph, Müller.
Reilbach Franz, Kupferschmied. Häfner
Heinrich, Tapezier
- 13 Eisenring Friedrich, Postassistent.
Victor Daniel, Küfer. Glinz F. I.,
Schuhmachermeister. Prätorius Bern-
hard, Werkmeister
- 15 Hornung Ignaz, Bureau-Assistent.

Nr.

- Sack Theodor, Maurer. Gisele Georg,
Zimmermann. Bolz Frz. Wtv.
- 17 Mangelsdorf Wilhelm, Schreiner-
meister (Lagerplatz)
- 19 Nuth Babette Frll., Büglerin. Nuth
Alexander, Flaschner. Streib Friedr.,
Meß-Heizer. Reiß Ernst, Kleidermacher.
Maier Johann, Wagenwärter
- 21 *Jakob Wilh., Drehermeister. Klob
Anton, Photograph. Neuter Gg., Lok.-
Führer. Widel Mich., Schlosser. Beh-
rens Heinrich, Werkmeister
- 23 Jakob Wilh., Drehermstr. (Lagerplatz)
- 25 Edel Emil, Zimmermeister. Gifler
Gosw., Tagarb. Gerhardt Peter, Bür-
stenmacher. Knaup Elise Witwe
- 27 Rhein Heinr., Lok.-Führer. Schwarz
Konrad, Oberschaffner. Fries G. D.,
Einnahmer und Vertreter der Victoria
zu Berlin. Senghaus Paul, Lok.-Heizer
- 29 Müller Hch. Jos., Lok.-Führer. Lenz
Peter, Schuhmachermeister. Philipp
Martin, Tapezier

Rechte Seite.

- Städtische Baupläge
— Eingang zum Haus Bergh. Str. 107

Bremeneckgasse.Beginnt Oberbadgasse 10 und endigt am Oberen
Faulen Pelz.

Linke Seite.

- 1 Ebdinger Aktienbrauerei vormals
Gräflich Oberdorff'sche Brauerei in
Ebdingen. Kopf Karl, Wirtschaft zum
Bremeneck
- 3 Beck Cäcilie Frll. Wegerle Anna Frll.
Kiegel Joseph, Reallehrer a. D. Göß
Sophie Wtv. Schnorr Karl, Holzhdlr.
- 5 Kreuzburg Reinhold, Korpsdiener.
Hefner Herm. und Weigand, Michael,
Lohnkutscher. Scherb Jakob, Müller

Rechte Seite.

- Eingang z. Wirtschaft z. Faulen Pelz.
— Einfahrt z. Wirtschaft z. Faulen Pelz.
Universitäts-Fechtschule

Brückenkopffstraße.**Brückenstraße.**

(S. Stadtteil Neuenheim.)

Am Brückenthor.

Platz am südlichen Ausgang zur alten Brücke.

Brunnengasse.

Beginnt U. Bedarfstraße 46 und endigt Hauptstr. 46.

Linke Seite.

- Großh. Universität (Anatomiege-
bäude)

Nr.

- 1 Großh. Universität (Dienerwohngebäude). Diez Wilhelm, Diener am anatomischen Institut. Flug Heinrich, Hausmeister am Physikalischen Institut

Rechte Seite.

- 2 Krauß Mich., Flaschner Witw. Michel August, Schuhmachermeister, Spezereiwaren- und Lebensmittelhdlg. Stocker Florian Witw. Rohrmann Sch., Lokführer. Nies Anna Fräul. und Mangner Karoline Fräul., Kleidermacherinnen. Bieber Joseph, Maler. Nagel Heintr., Stuhlmacher. Ockel Osw., Maschinenseher
- 4 Schnabel Joseph, Landwirt Witwe. Reifig Phil., Buchdrucker. Obermüller Joh., Zimmermann. Brenz Andreas, Schuhmacher
- 6 *Leimer Ludwig, Wagenwärter. Hoppner Jak., Tagarbeiter. Reinhard Nikol., Wagner. Götz Karl, Hausdiener. Braun Robert, Schlosser. Brenning Gg., Aufseher. Kuno Karol., Näherin
- 8 *Hettinger Georg, Maurermeister Witwe. Banschach Joh., Kassier. Roe Heintr., Maschinenmeister und Theaterlogenmeister. Hellinger Hugo, Kassier. Pfisterer Anna Marie Witwe. Schäfer Anna Fräul. Schmitt Ludwig, Landschaftsgärtner. Spahr Wilhelm, Gießendreher. Halter Phil., Maurer. Schlickjupp Eberhard, Tagarbeiter
- 10 Schmidt Ludwig, Lokführer Witwe. Effner Paul, Glasermeister. (Wohnung). Schmidt Wilh., Schlossermeister. Wirth Reinhard, Ref. Führer. Lehr Theodor, Buchbinder. Herdel Joseph, Schreiner. Hornmuth Heinrich, Schreiner u. Frau: Spezereiwarenhandlung
- 12 Müller Max, Lokführer a. D. Müller Franz, Uhrmacher. Liebler Anton, Tünder. Pecoroni Max, Zimmermann. Hörter Heinrich, Maurer
- 14 Lohrer Jak., Schreinermeister. Mayer Friedrich, Holzbildhauer. Brod Peter, Laboratoriumsdiener. Weyand Pauline, Monatsmädchen. Pfeifer Karl, städt. Arbeiter. Knobel Ernst, Glaser. Gromelsky Theresje, Damenschneiderin. Chemisch-bakteriologisches Laboratorium von Privatdozent Dr. Max Dittreich, approb. Nahrungsmittelchemiker. Dotter Karl, Korbmacher (Werkstätte)
- 16 Wollschitt Cornelius, Flaschneerei und Installations-Geschäft. Scheuer Fritz, Schieferdeckermeister (Wohnung). Moreth Karl, Buchbinder. Schlusser J., Kleidermacher. Staffer Jul., Ausläufer.

Nr.

- Huber Karl, Herren- u. Damenkleidermacher. Wörtche Karl, Schlosser
- 18 Horch Karl, Milchhandlg. Rom Aug., Gepäckträger. Götz Karl, Schuhmachermeister
- 20 Brunner Jakob Witwe. Storf Gust, Brot- u. Feinbäckerei. Müller H., Lokführer. Schulmeister Adolf, Tapezier
- 22 Moß Friedr., Flaschnermeister, Gas- und Wasserleitungseinrichter. Müller Georg, Schuhmachermeister. Kederath Joseph, Schreiner. Emmel Karl, Tapezier. Müller Martin, Tagarbeiter. Schupp Kath., Näherin. Jungmann Johann Martin, Totengräber
- 24 Brauch Geschwister. Speiser Johann, Tapetenhandlg. Odemer Otto, Kassenbuchhalter. Dechent Friedrich, Bäcker. Marshall Julie Fräul., Kleidermacherin. Recknagel Aug., Straßenbahnkassener. Legeisen Johann, G. Pförtner. Strohmayer Ad., Tapezier
- Eingang zum Haus Hauptstraße 45. Pfeffer Karl, Buchdruckereibesitzer

Kurzer Zuekel.

(S. unter B).

Bunsenstrasse.

Beginnt Gaisbergstraße 16 und endigt Häuserstraße.

Linke Seite.

- 1 Mery Adalbert Dr., Geh. Hofrat Professor
- 3 Maier Gebr., Cigarrenfabrik. Maier Wilhelm, Cigarrenfabrikant. Göppert Ernst Dr., Professor. Loeb Lina Witwe
- 7 *Müller Friedr. und Schmidt Gg., Bauunternehmer. Krimling G. S., prakt. Zahnarzt. Samuel Aug. Witw., Priv. Löwinberg Joh. Witwe, Priv.
- 9 Wille Jakob Dr., Professor, Oberbibliothekar
- 11 Schlesinger Wilhelm, Privatm.
- 11a Bornemann Wilhelm Dr., Landgerichtsdirektor a. D. Lüth Marie, Landgerichtsdirektor Witwe
- 15 Jellinek Georg Dr., Hofrat, Professor, Direktor des staatswissensch. Seminars
- 17 Ulrich Wilh. Dr., prakt. Arzt. Fischer L. sen. Dr., Medizinalrat
- 19 Hirsch Jakob, Zimmermeister Witwe. Le Mire Henriette Fräul. Knaps Anna, Dr. Witwe

Rechte Seite.

- 2 Mang Adolf, Reallehrer. von Langsdorff Otto, Oberzollinspektor Witwe
- 4 Scherer Anton, Schlossermeister.

- Nr.
 Schnitzler Gust., Sekretär. Freundschaft
 Georg, Postsekretär. Müller Ludwig,
 Straßenbahnschaffner
 6 Fuhs Julie Fräul., Priv. Hofmann
 Friedrich, Postsekretär. Kurz Georg,
 Forstmeister a. D.
 8 v. d. Osten-Sacken C. Robert Dr.,
 Baron, Privatgelehrter. Mai Georg
 Witwe
 10 Simon Gustav, Geh. Hofrat Witwe.
 Stolz Julie Fräul.
 12 *Gottlieb Rud. Dr., Professor. Kühne
 Helene, Geh. Rat Witwe
 14 *Schmidt Georg B. Dr., Privat-
 dozent f. Chirurgie. Chirurg. Privat-
 klinik. Weg Julie Witwe, Oberin
 16 Züllig-Hill'sche Stiftung. Gün-
 ther Emilie Fräul. Reimold Amalie Fräul.
 Wilckens Lina Fräul. Gruner Mathilde
 Fräul. Mann Eugenie Fräul. Dreuttel
 Elise Fräul. Krummel Emilie Fräul. Ruck-
 haber Lina und Elise Fräul. Wagner
 Katharine Witwe
 18 Ueberle Philipp Witw. Ueberle Phil.
 Nachf. (Zuh.: Hornuth & Hirt), Bau-
 geschäft. Hirt Franz Anton, Architekt
 und Baumeister. Gottlieb Rudolf Dr.,
 Professor. Fränkle Alb. Dr.

Burgstraße.

(S. Stadtteil Handschuhheim.)

Burgweg.

Beginnt Kornmarkt 4 und endigt am Schloß.

Linke Seite.

- 1 *Wilms Frz., Stadtpfarrer. Nieder-
 bronner Schwestern für Krankenpflege.
 Ganiffa, Oberin
 3 Ernst Matth., Priv. Witw. Hartmeier
 Kath. Fräul., Priv. Sommerhalter Jos.,
 Kaufmann Witw. Schmitt Gg., Kaufm.
 5 Schmidt Marie und Sophie Fräul.
 Luithe Karl, Metzger. Förg Joh. Gg.,
 Damenschneider. Kaufmann Eleonore
 Witwe, Rentnerin. Nähr Eva Fräul.,
 Näherin. Wolf Johs., Postschaffner
 7 Wolfschlag Elise Witw. Wolfschlag
 Friedrich, Buchdrucker. Schmidt Bar-
 bara Fräul.
 9 Blas Elise Witwe
 11 Blas Elise Witwe, Kunsthandlung

Rechte Seite.

- 4 *Förster Friedrich, Ingenieur (in
 Karlsruhe). Schnebler Otto, Schreib-
 waren- und Kunsthandlung, Flaschen-
 biergeschäft. Schlössinger B. Witwe.
 Schlössinger Richard, Kaufmann. Raub
 Jean, Kaufm. Häfner Hieron., Pen-

- Nr.
 sionär. Fehn Marie Witw. und Marie
 Fräul., Kleidermacherin
 6 Sauter Kasper, Baugeschäft. Sauter
 Albert, Architekt und Bezirksbauwächter
 8 Weigold Jakob, Aktuar. Frey Ed.,
 Kaufmann. Eisele Otto, Küchenmeister.
 Grimm Marie Fräul., Kleidermacherin
 10 Unholz Johann, Messerfabrik und
 Lager in Haushaltungsmaschinen. Un-
 holz Friedrich, Messerschmied. Unholz
 Ad., Städt. Rechnungskontrolleur. Fischer
 Benno, Musiker. Peuckert Hermann,
 Zuschneider
 12 *Noll August, Buchbinder. Bierneisel
 Simon, Gerichtsvollzieher. Trion Gg.
 Witwe. Braun Sophie Frau. Schön-
 thaler Christl, Kanzleirat. Marie Julie
 Witwe

Bussmergasse.Beginnt Lauerstraße 14 und endigt Untere Straße 9.
Linke Seite.

- 1 *Eßner Paul, Glasermeister. Schmitt
 Elisab. Witw. Straub Simon, Tagarb.
 Vogt August, Flaschner. Lang Anton,
 Schuhmacher. Göckler Franz, Metall-
 drucker. Schmitt Gg., Kleidermacher.
 Hasenfray Joseph, Revisionsaufseher.
 Büchler Jaf., Schuhmacher. Zedel Elisa-
 beth Witwe. Ernst Eduard, Maschinist.
 Schmitt Jakob, Packer. Gimber Lud-
 wig, Steinbauer. Zhle Matth., Lüncher.
 Straub Simon und Gärtner Nik., Tag-
 arbeiter
 1a *Ditto August, Glasermeister Witwe.
 Kollmar Ferdin., Schuhmachermeister.
 Dieter Jakob, Cigarrenmacher
 3 Bickel Heinrich, Dienstmann
 5 Hartenstein Heint., Maurermeister.
 Gulland Karl, Schlosser. Schneider
 Andreas, Schuhmacher. Ender Georg,
 Schreiner. Weith Marie Witwe. Gul-
 land Auguste, Büglerin
 7 *Schmitt Valentin, Maurer. Böcken
 Ferdin., Hausmeister. Aug Theodor,
 Monteur
 9 Wagner Val. Witwe. Scheuermann
 Jos., Spengler. Huckle Albertine Frau.
 Eisenmann Friedrich, Hausdiener
 11 Pfisterer Andreas, Maurer. Siefert
 Gg., Kleidermacher. Schmitt Gg. Ph.,
 Tapezier. Nauen Friedrich, Tagarb.
 13 *Schmieder Joseph, Wagen-Fabrik.
 Böhler Peter, Dienstmann Witw. Krapp
 Matth., Polier
 15 *Sauter Kasper, Maurermeister.
 Brecht Frz., Schuhmachermeister Witw.
 Benz Peter, Tagarbeiter. Barth Karl
 Ludwig, Maurer

- Nr. Rechte Seite.
- 2 Fink Wilhelm, Glaser
- 4 *Ottenthal Georg, Droshkenbesitzer.
- Wohlleber Friedr., Cigarrenmacher
- 6 Mayer Jakob jun., Hafnermeister und
Geschirrhdlg. Schröck Karl, Wagner
- 8 Fries Johann, Privatmann
- 10 Fahrländer Franz Joseph, Kleider-
macher. Flammann Jos., Schuhmacher-
meister und Spezereigeschäft
- 12 Henn Jakob, Priv. Welsch Theobald,
Fuhrmann
- 14 *Dubois (Holz) Friedr., Priv. Erben.
Trausch Hermann, G. Arb. Koch Alwin
Friedr., Hafner. Lang Marg., Garten-
inspector Witw. Köder Benedikt, Schuh-
machermstr. Spieß Joh. Frau, Wasch-
frau. Englert Joh., städt. Arb. Brecht
Joh., Dienstmann. Frankenberg Klara,
Näherin. Bölig Heinr., Schreineremstr.
(Werkstätte)
- 16 Dörzenbach Joseph, Schuhmacher-
meister. Müller Barbara, Wäscherin.
Göinger Elisab. und Kollinger Anna
Witw., Händlerinnen. Schaff Barbara,
Büglerin. Sidon Lorenz, Bierbrauer
- 18 Gaab Gg., Schuhmachermeister. Ale-
xander Johann, Tanzlehrer. Hoffmann
Heinrich, Bildhauer. Engelhardt Gg.,
Milchhändler. Wimmer Karl, Schreiner
- 20 Englert Karl, Magazinarbeiter. Roe
Phil., Tagarbeiter. Schnorr Rosa Witw.,
Priv. Arnold Margarete Witw. Pfau
Martin, Möbelpolierer. Kunz Robert,
Grabarbeitenunternehmer. Hahn Kath.
Witwe, Pufffrau
- 22 Kühner Gg., Gepäcktäger. Kühner
Johann, Dienstmann. Ebner Georg,
Schlosser. Pizer Paul, Schreiner. Leidig
Leonhard, Schuhmacher
- 24 Mayer Jakob, Hafnermeister und Ge-
schirrhdlg. Welz Anna Witwe.
Bäckers Jos. Witwe, Priv.
- 26 *Effenner Paul, Glasermeister u. Silber-
einrahmungs-Geschäft. Kresser Georg,
Maschinist. Englert Moiz, Magazin-
arbeiter. Baum Karl, Maler. Schön
Georg und Näher David, Schreiner.
Stöckigt Friedr., Glaseremstr. (Werkst.)
- 28 Böhm Friedr., Handelsm. Schlageter
Karl, Kaufm. Reutter Fritz, Wagner

Dossenseimer Landstraße.

(S. Stadtteil Handschuhshetm.)

Dreikönigstraße.

Beginnt Lauerstraße 18 und endigt Hauptstraße 107.

Linke Seite.

1. 3 *Bühler Val., Advokat u. Haupt-
mann. Eberle Jakob, Zahnarzt. Heck

- Nr.
- Karl, Wirt zur Reichskrone. Falkner
Babette Witwe. Nieschwitz Henriette
Witw., Hebamme. Koch Georg, Kleider-
macher. Ehret Karl, Schlosser. Benz
Julius, Zimmermann. Horst Marie
Witwe, Monatsfrau. Neudeck Philipp,
Maurerpolier. Marx Käthchen, Büglerin.
Krieg Pet., Damenschneider. Strohecker
Johann, Tagarb. Bauer Rosa Witwe.
Reininger Bertha Witw. Lay Friedrich,
Schreiner. Schäfer Wilh., Tagarbeiter.
Bettler Katharine Fr., Näherin
- 5 Dörflinger Jos., Sieb- und Draht-
flechtere
- 7 Wagner Franz, Reisender. Leopold
Karl, Bäckermstr. Baumgärtner Gg.,
Schuhmachermeister. Klefenz Leonhard
und Wagenblast Georg, Tagarbeiter
- 9 Schmitt Friedrich Witwe, Spezereige-
schäft. Hammer Georg, Uhrmacher.
Lang Friedr., Kleiderm. Ibrig Fried-
rich, Metallgießer. Hecker Elisabeth und
Seppich Walb. Witwe, Waschfrauen.
Lauer Karl, Schuhmachermstr. Ueberle
Edmund, Schreinermeister
- 11 Schmitt Friedr. Witw., Spezereigesch.
Bundschuh Pauline Fr. Benz Norbert,
Wagner. Koch Johann, Flaschner.
Reinhardt Peter, Tagarbeiter
- 13 *Heimberger Otto in Stuttgart und
*Hothschild M. L. in Minneapolis.
Deierling Friedrich, Schreinermeister.
Welz Konrad, Tagarbeiter. Deierling
Friedr., Heizer. Romer Oskar, Tapezier
(Werkstätte und Möbelmagazin)
- 15 Seppich Jakob Witw. Seppich Karl,
Fa: Jak. Seppich, Droshken-Anstalt.
Seel Gg., Friseur. Mierich Karl Frdr.
Ludwig, Tapezier. Münzesheimer Lina
Witw., Priv. Mierich Karl, Schlosser.
Dubois (Holz) Fr., Schuhmachermeister.
Fischer Sophie Witw. Ebel Ernst, Kell-
ner. Baier Friedrich u. Abt Gg., Tag-
arbeiter. Beck Magdal. Fräul. Faust
Karoline Fr., Blumenverkäuferin
- 17 Hormuth Heinr., Katsdiener Witwe.
Deckert Kath. Witwe, Kleidermacherin.
Grab Magdalene Witw., Weißnäherin.
Schönmehl Kath. Witwe. Münch Jak.,
Bierbrauer. Maurer Barbara Witwe,
Waschfrau
- 19 Job Phil., Schreinermeister. Müller
Karl, Tagarbeiter
- 21 Köhler Eman., Rentediener. Köhler
Karl, Buchdruckerei
- 23 *Sauer August, Kaufm. (in Frank-
furt a. M.). Becker Karl, Milchhandlg.
Meier Kath., Schirmmacher Witwe.

- Nr.
Waldenberger Karl, Hausdiener. Näger
Friedrich, Kutcher
25 Mappes Aug., Nähmaschinen-, Fahr-
räder-, Schreibmaschinen- und Motor-
fahrzeug-Verkauf und Reparaturwerk-
stätte. Mappes Friedrich, Kaufmann

Rechte Seite.

- 2 Straub Ab., Spezereiwarenhandlg.
Schütz Kath. Fräul., Kleidermacherin.
Welz Georg, Friseur
4 Lauer Lorenz Witw. Volk Jos., Milch-
handlung. Stumpf Jos., Schuhmacher-
meister. Bennewitz Emil, Schuhmacher.
Spies Johann, Heizer. Wunsch Maria
Witw. Schenkel Karl, Schreinermeister
6 Schmitt V., Bäckermeister. Grüner
Martin, Kleidermacher. Karg Franz
Joseph, Schutzmann a. D.
8 Klinger Heinr., Buchdruckereifaktor.
Böhmecke Adolf, Lokführer. Allgeier
Phil., Maurer. Ackermann Fr., Fischer
Witwe. Wolfinger Lisette, Wäscherin.
Henrich Joseph, Zimmermann Witw.
Kling P., G. Schaffner. Siler Johann,
Zimmermann
10 Otto A., Glasermeister Witwe. Ober-
hardt J., Privatim. Leiner Gd., Schuh-
machermeister. Leiner Gd., Kanzleige-
hilfe. Schmahl Hch., Schreinermeister.
Maurer Marie Witwe. Schenkel &
Schmahl (Schreinerwerkstätte)
12 Mayer Gustav, Kaufm. Edelmann
Gg., Tüncher. Fries Friedrich, Bank-
beamter. Günzel Wilh. Witw., Näherin.
Frey Jos., Reisender. Matuschel Aug.,
Gasarbeiter
14 Mack Friedrich, Maler und Tüncher-
meister. Bögele Georg, Kleidermacher.
Herrmann Jakob, Maurer
16 Brauch Georg, Glasermeister. Mohn
Karl, Schornsteinfeger. Schmitt Joh.,
Schneidermeister
18 Schmieder Joseph, Wagen-Fabrik.
Schenk Hch., Schreiner Witwe. Komer
Oskar, Tapezier- u. Möbelgeschäft, und
Frau: Kleidermacherin. Tröller Simon,
Tüncher. Loser Michael, Gipsler
20 * Schmieder Joseph, Wagen-Fabrik.
Barth Val., Spezereiwarenhandlung.
Hartenstein J. J., Schlossermeister.
Frey Marie Witwe, Priv. Tunze Karl,
Musiker. Edelmann Peter, Schreiner
22 Hanzelky Joh., Buchdruckereibesitzer
Witw. Hanzelky Wilh., Buchdruckerei-
besitzer. Sturm Heinrich, Schreiner
24 Maurer Georg, Schuhmachermeister
Witwe. Maurer Adam, Schuhmacher-
meister und Schuhwaren-Lager. Doll

- Nr.
Joseph, Buchbinder. Emig Ad. Witw.,
Waschfrau. Manger Otto, städtischer
Arbeiter

Eisenbahnstraße.

Beginnt Eppelheimer Straße westlich vom Gaswerk
und zieht zunächst südlich, dann längs der Bahn.

- 2-6 Rückseiten der Häuser an der Eppel-
heimer Straße
8 Großh. Bad. Bahnverwaltung.
Wolf Wilhelm, Knörzer Jak., Stenzen-
bach Mich., Gerb Hch., Hoffner Friedr.,
Klauer Johann, Roe Joseph, Schwarz
Lorenz, Schwaab Friedr., Dais Phil.,
Heß Hch. u. Baumann Peter, Weichen-
wärter

Eppelheimer Straße.

Beginnt Bergheimer Straße 86 bei der Fabrik von
Gebrüder Reis und zieht nach Eppelheim.

Linke Seite.

- Reis Gebr., Kunstwollefabrik (Fabrik-
gebäude). Neidlinger Jakob, Sortier-
meister
— Daecke & Cie. (Magazin)
— Stadtgemeinde (Elektrizitätswerk)
1-7 Hamm A., Schnellpressen-Fabrik
und Eisengießerei (Alt.-Ges.). Singer
Johann, Wörtnier
11 * Loibl Mich., Wirt. Fellhauer Ab.,
Kaufm. Bernhard Joh., Wertmeister.
Bachmann Max, Gärtner. Fenn Joh.,
Bierbrauer. Schramm Peter, Fuhr-
mann. Götz Kaspar, Magazinier. Rupp
Georg, Bierführer. Capallo Balthasar,
Former. Strohmaier Otto, G. Arb. Düll
Johann, Tagarbeiter
13 Großh. Bad. Bahnverwaltung.
Friebolin Ernst, Stationsmeister. Höl-
müller Friedrich, Beck Johann, Heß
Johann und Peter, Gangel Leopold,
Gemmy Jakob, Zietsch Georg Michael
und Koch Heinrich, Weichenwärter
15 Ritter Jakob, Landw. Wipfler Gg.,
Fuhrunternehmer. Haag Just., Schuh-
macher. Müller Melchior, Fuhrmann.
Feierabend Christ. Witw. Rosenmaier
Friedrich, Densfeger
17, 19 Vereinigte Fabriken G. Ma-
quet, Ges. m. b. H., Sanitäts- u. Bade-
apparatenfabrik. Maquet Henri, Direk-
tor. Vint Wilhelm, Profurist. Warf
Eugen, Buchhalter. Pfeiffer Frdr. und
Wolff Paul, Wertmeister
— Baupläze
27 * Schuhmacher Martin, Architekt.
Weber Karl, Kleiderm. und Kolonial-
warengeschäft. Wender Joh., Wagenw.
Fischer Gd., Straßenbahnführer. Kraft

- Nr.
 Karl, Heizer. Schüze August, Zimmerpalier. Strohmeier Hch., G.Arb. Gahbold Mich., Maler. Eppel Johann und Obergfell Friedrich, Schreiner
 31 Heidelbergger Ofenfabrik. Kreuz Christian, Werkführer
 — Necker
 81 Kahn Salomon u. Kahn Geschwister, Lumpenfabrik, Eisen-, Knochen- und Metallhandlung
 — Bahnwarishaus Station 40. Bieller Heinrich, Bahnwart

Rechte Seite.

- 2 Meiff Philipp, Privatm. Paul Peter, Schuhmachermeister. Augsdörfer Frz., Kleiderm. Nieschwiz Eugen, Flaschner. Burkardt Karl, Bürstenmacher
 4 *Gärtner Karl, Metzgermstr. Sennlaub Ad., Friseur. Brand Wilhelm, Sattlermeister. Meirner Val., G.Arb. Schenk Georg, F.Arbeiter
 6 Gamminger Karl, Kolonial- und Spezereiwarenhdlg. Buchenau Friedr. Wtw., Privatm. Grabenstein Rudolf, Wagenwärter. Frey Johannes, Hafner. Hemberger Martin, Monteur. Nieger Karl, Fuhrmann. Bez Karl, Tagarb. Hinterhaus: Wust Heinr., Werkmeister. Heim Karl, Fuhrmann
 8 Heidelbergger Aktien-Brauerei (vorm. Kleinlein), Brauereigebäude
 10 Minne Friedrich, städt. Gasmeister. Minne Aug., Kfm. Lin Anton, Heizer. Körber Oskar, Wagenw. Benz Ad., Güterbestätter. Dinnbier Otto, Schreiber. Dieffenbach Karoline, Wäscherin
 12 14 Bauplätze
 16 Wihmeyer Philipp, Zimmermann. Dumpf Friedr., Mangierer. Fritz Willibald, Küfer
 18 Gebrüder Schmider, Dampfsägewerk
 20 Nafholder Friedr., Schmiedmeister. Nüb Fritz, Bierbrauer. Mäule Heinr., Kutscher. Scharf Wilh., Wagenwärter. Bayer Peter, Kutscher. Bolson Heinr., Metzger. Schweikert Herm., Schreinermeister
 22 Edel Emil, Zimmermstr. (Bauplatz)
 24 Reis W. Erben (Lagerhaus)
 26 Städtischer Bauhof
 28 Schroedl'sche Brauerei-Gesellschaft (Brauereigebäude)
 30 *Mossée Rud., Fabrikant. Remmlinger Gg., Kolonialwaren- und Delikatessenhandlg. Gamber Abr. Wtw., Lebensmittelhändlerin. Meier Joh. u. Haber, Monteur. Scholler Val., Kupferschmied.

- Nr.
 Heiz Peter, Monteur. Rupp Wilhelm, Bierbrauer. Zwiebelhofer Karl, Seifensieder. Seifert Gust., städt. Arbeiter. Kraftt Jakob und Haas Karl, G.Arb. Mäurer Georg Em., Kfm.
 36 Hof Ad., Metzgermeister (Bauplatz)
 38 Bets Alois, mechan. Bauerschreineri. Wihmeier Friedr., Werkführer. Guth Hermann, Glaser. Nisler Mina Wtw. Ninkes Kath. Wtw. Guth Karl, Schreiner
 38a Zeller Ludwig, Schuhmachermeister. Silberzahn Gg., Schreiner. Becker Gg., F.Arb. Diez P. Wtw. Hieber Jakob, Bierbrauer. Hafner Jakob, Bremser. Grünwedel Joseph, Fuhrunternehmer. Balderer Wilhelm, Wagner. Feuchter August, Krankenwärter
 40 Bauplatz
 42 Stephan Jos., Sand- u. Kieslieferer. Pfisterer Hch. Wtw. Hilbert Heinrich, Schlosser. Wolfinger Jos., Bierbrauer. Schilpp Ludwig, Vorarbeiter. Währ Johs., Weichenw. Böhler Hch., Heizer
 44 *Wesch Adam, Zimmermeister. Mühlbauer Georg, Bäckermeister. Schnitzer Ludwig, Reisender. Bühler Friedrich, Tünchermstr. Graf Jakob und Schlick Ad., Eisendreher. Peucker Aug., Monteur. Michel Joseph, Schlosser. Stroh Karl, Spengler. Lempp Theod., Wagenwärter
 46 Schmiege Seb., Priv. Ringeisen Johann, Müller. Elfishans Frz., Schaffner. Stegmaier Joh., Bremser. Nieger Gg., Kutscher. Fändrich Jak., Tagarb. Lettermann Heinrich, Metalldreher. Kreiner Wilhelm, Werkmeister
 48 Schmiege Sebast., Priv. Koch Jakob, Wirtschaft z. Kronprinzen. Brandner Marie Wtw. Burgmaier Joh., Brauer. Brandner Wilh., Gärtner. Kaltschmidt Joh., Maschinist. Nothardt Karl, Tapezier. Walch & Gabel, Schreineremstr. Walch Ludw., Schreineremstr. Kräger Gottl., Hafner. Weißbrod Jak., Wagenwärter. Speidel Jak. Witwe
 — Necker
 94 Klar Theob., Seifen-, Lichter- u. Fettwarenfabrik

Efelspfad.

Beginnt Karlsruher Straße 22 und bildet gegen den Schloßberg eine Sackgasse.

Linke Seite.

- Garten zum Haus Hauptstr. 234
 1 *Bücking Gg. Dr., Privatm. Bung Karl Jos., Dienstmann. Bung Wilh.,

- Nr.
 Albert Lorenz u. Treutle Jak., Tagarb.
 Stragach Adolf, Maurer
 3 Staudt Stephan Witwe, Friseur
 Rechte Seite.
 2 Brenner Georg, Maurerinstr. Erben.
 Brenner Christine Fräul. Hör Kath.
 Witwe. Faust Jakob, Lohnkutscher.
 Nimmler Babette, Wäscherin. Friisch
 Joseph, Kellner. Jung Joseph, Tagarb.
 4 *Büking Gg. Dr., Privatm. Sommer
 Christ, Städt. Arbeiter. Keller Karl
 Ferdin., Tagarb. Schwedheimer Jos.,
 Hausdiener

Fahrtgasse.

Beginnt Unt. Redarstraße 18 und endigt Hauptstr. 18.
 Linke Seite.

- 1 Reiff Georg, Wirt z. Deutschen Kaiser-
 Bierecke Joh. Witwe. Georgi Herm.,
 Musiker
 3 Boob Friedr., Landwirt. Haef Karl,
 Schäftenmacher Witwe. Brauch Karl,
 Schreiner. Minnir Aug. Witw. Schön-
 mehl Joh. Witw. Warisfrau. Ehrmann
 Johann Nik., Schreiner
 5 *Boob Friedrich, Landwirt. Jäger
 Heinrich, Schnellsohlerei. Rosenkranz
 Friedrich, Musikdirektor a. D. Döhme
 Karl, Apotheker
 7 Pfisterer Wilh., Kaffeebrenner. Meng
 Babette, Köchin. Gärtner Nik., Schuh-
 machermeister. Schank Ad., Flaschner.
 Beck Gg. Witw. Weber Pauline Witw.,
 Kleidermacherin
 9 Attig Valent., Kleidermacher. Hagen-
 dorn Paul, Bauführer
 11 Trieb Georg, Lithographische Anstalt
 und Druckerei. Heidenreich Karl, Klei-
 dermacher. Kießer Sim., Wagenwärter.
 Veit Karl, G. Schaffner. Paule Karl,
 Küfer. Heimes Marie Witw. Rohe Rosa,
 Wäscherin. Koch Kunigunde, Büglerin
 13 Fißler Marg. Witwe (Neubau)
 15 Beierbach Friz, Mechaniker. Kempf
 Albert, Schlosser. Duckati Johannes,
 Spengler. Weber Jakob, Zimmermann
 17 Reifig Fr. (Inh.: Ludwig Reifig und
 Fr. Reifig Witwe), Gßfig, Senf- und
 Vikorsabrik. Reifig Ludwig, Fabrikant.
 Reifig Fr. Witwe, Privatm. Greulich
 Valentin, Hauptamtsassistent. Müller
 J. G., Kassenbedienter
 Rechte Seite.
 2-8 Gr. Landesfiskus, Unterrichts-
 verwaltung (Gymnasium)
 10 Pfälzer Kathol. Schulfond (in
 Bruchsal). Sickl., Gymnasiumsdiener.
 Ruth Joseph, Bierbrauer. Heß Georg,

- Nr.
 Flaschnermeister. Klein Balth., Kohlen-
 fuhrmann. Dorch Ludwig, Gastwirt
 12 Müller Theobald, Landwirt. Weigel
 Friedr., Kellner. Holschuh Jak., Heizer
 14 Wohlgenuth Jak., Milchuranstalts-
 besitzer. Walter Leonh., Schuhmacher-
 meister
 16 Kunst Johann, Schreinermeister Witw.
 Beckesser Hch., G. Schaffner. Schmitt
 Johann Gg. und Roth Ludwig, Ober-
 schaffner. Stricker Peter, Güterarbeiter.
 Hoffmann Karl, Glasermeister. Zahn
 Regina Witwe. Baker Minna Witwe.
 Heß Gg., Flaschnermeister (Werkstätte)
 18 Christ Hch., Schlossermeister. Weber
 Wilhelm, Spezereitwaren- u. Flaschen-
 bierhandlung. Freidel Peter, Kleider-
 macher. Weipert Marie Witw. Reich
 Friedrich, Hof. Heizer. Gütthner Gustav,
 Zimmermann. Both Adam, Flaschner.
 Nicoletic Franz, Erdarbeiter. Konrad
 Friedrich, Hof. Führer. Sauler Kath.,
 Witw. Günster Johann, Kutscher
 20 Pittig Hch., Hutfabrikant Witw. Adel-
 helm Christ., Maurer. Reich Georg,
 G. Schaffner. Vieber Gg., Wagenwärter.
 Wittmann Kath. Witw., Büglerin. Ort-
 lieb August, Zimmermann. Haber Joh.,
 Weber
 22 Wendel Jean, Friseur. Klausmann
 Joseph, Hemdenmacher

Oberer Fauler Felz.

(S. unter O.)

Unterer Fauler Felz.

(S. unter U.)

Fischergasse.

Beginnt Obere Redarstraße beim ehem. Schlachthaus
 und endigt am Marktplatz.

Linke Seite.

- 1 G h m a n n Franz, Kolonialwaren-
 Milch- u. Flaschenbiergeschäft. Steiger
 Christ, Cigarrenmacher. Leuser Jos.,
 Heizer
 3 *Jost Kath. und Joh. Geschwister Frl.,
 Kleiderm. Schäfer Heinrich, Tüncher.
 Haas Michael, Straßenwart. Krauß
 Eugen, Buchbinder
 5 *Pauly Leop., Kfm. Witw. Marx Hch.,
 Schuhmachermeister. Barth Gg. und
 Hettinger S., Kutscher. Ehret Peter
 Witw., Näherin. Engelhardt Karoline
 Witwe, Monatsfrau. Zimmermann
 Johann, Müller
 7 Schneider Gg., Lohnkutscher. Henn
 Kath., Kleiderm. Krug Johanna Witw.

- Nr.
 9 Reubert A., Küferei u. Weinhandlg.
 Spies Dina Fräul. Frey Geschwister.
 Fisch Fritz, Leichenwärter. Wolf Frdr.,
 Kanzleisekretär
 11 Erbe Karl, Tapezier- u. Möbelgeschäft
 Rechte Seite.
 2 Henn Wilh., Chirurg u. Leichenschauer.
 Ester Emilie Witw. Schlefmann Andr.,
 Schuhmachermeister. Becker Bernhard,
 Kleidermacher. Beisel Elisabeth Witw.,
 Obsthändlerin. Silber Karl, Buch-
 druckereifaktor. Schnabel Wilh., Kol-
 porteur. Müller Leonhard, Buchhalter.
 Lamprecht Jos., Buchhandlungsdiener.
 Grabler Anton, Schreinermeister
 4 Dörner Abr., Schreinermeister. Murja
 Joh., Schuhmachermeister. Wolf Peter,
 Tagarb. Hübinger Karoline Witwe
 6 Haag Gg., Lebensmittelhdlg. Gerber
 Eva Witw., Händlerin. Hettinger Hch.,
 Schlosser. Seiler Georg, Sattler
 8 Klein Philipp, Kleiderm. Beckesser
 Wilh., Steuerassistent. Brecht Kathar.
 Witw., Waschfrau. Dierolf Gg., Haus-
 diener. Bayerle Andr., Schuhmacher.
 Schwarz Johann, Installateur
 10 Saul Karl, Expeditor Witw. Beckert
 Karl, Tagarb. Kayser Georg, Priv.
 Busch Wilhelm, Gärtner Witwe
 12 Hebert Georg, Feldhüter. Schwarz
 Karl, Tagarb. Baibel Anton, Maurer
 14 Höfer Georg, Metzgermeister. Kä-
 shammer Friedrich, Ausläufer
 16 *Kneill Philipp, Privatmann. Eberle
 Anna Witw., Kleiderm. Erlewein Bern-
 hard, Depeschenträger. Zwick Joseph,
 Steueraufscher

Fischmarkt.

liegt zwischen der Haispelgasse, Steingasse und der
 Heiliggeistkirche.

Linke Seite.

- 1 Köhler Karl, Gastwirt zur Goldenen
 Glocke
- 2 *Kander Gust., Möbelhändler. Karle-
 bach Julius, Eier-, Butter-, Obst- und
 Mehlhandlung
- 3 Engelmann Moritz, Bäckermeister u.
 Gastwirt zur weißen Rose (Mitdeutsche
 Weinstube). Engelmann Ludw., Priv.
- 4 Kirchheimer Leopold, Privatmann
 (in Verwangen). Kirchheimer Aron,
 Handelsmann. Buchenau Fritz, Nachf.
 Karl Schropp, Kolonialwaren- und
 Delikatessenhandlung. Wolf J. Georg,
 Polizeisergeant
- 5 Wagner J. J. (Zuh.: Sus. und Joh.
 Wagner), Messerschmied. Stolze Theo-
 dor, Vergolder

- Nr.
 6 Muffnug Karl, Metzgermeister
 7 Lay Jakob, Kaufmann. Edler Peter,
 Schuhmachermeister. Walbeis Georg,
 Flascheneri und Installationsgeschäft.
 Schmitt Georg, Cigarrengeschäft

Rechte Seite.

— Heiliggeistkirche

Floringasse.

Beginnt Hauptstraße 174 und endigt Ingramstraße 8.

Linke Seite.

- Einfahrt zum Haus Hauptstraße 178
 1 Sulzer Johanna Fr., Obst- und Ge-
 müsehandlung. Kübler Georg, Schuh-
 machermeister. Fürst Johann, Händler.
 Fuchs Elise Witw. Hartlieb Gd., Tag-
 arbeiter
 3 Kohlhammer Jakob, Privatm. Frey
 Lina, Eier- und Butterhandlung. Frey
 Sophie Fr. Schmidberger Gg., Gipsr.
 Hanne Ad., Tüncher. Meisel Sophie
 Frau u. Lenchen Fr., Kleidermacherin.
 Staub Hch., Schlosser. Mormann Wil-
 helmine, Weißnäherin. Eberhard Wf.,
 Strickerin. Ganns Ad., Kleidermacher
 5 Müller Chr., Sattler Witw. Kühner
 Gust., Bürstenmacher. Müller Friedr.,
 Kaufmann. Boffert Adam, Schlosser.
 Hoffstätter Friedrich, Diener

Rechte Seite.

- 2 Madess Georg, Schlossermeister Witw.
 Stein Friedr., Kleidermacher. Gärtner
 Michael, Tüncher
- 4 Heinrich Jak. Witw. Ohwald Heinr.,
 Lebensmittelhandlung
- 6 Wiedmann Johann Georg, Gipsr.
 Dewald Chr. Fr.
- 8 Erles Leopold, Maurer. Schifferer
 Christ. Witwe

Friedensstraße.

(S. Stadtteil Handshuhheim.)

Friedrichstraße.

Beginnt Hauptstraße 94 und endigt Plöz 62.

Linke Seite.

- 1 *Landsfried Ludw. Herm., Fabrikant.
 Scabell Wilhelm Dr., Arzt. Keller
 Theresie, Hauptlehrer Witwe. Keller
 Bertha Fr. und Haunß Josefine Fr.,
 Musiklehrerinnen
- 3 Brian Oktav Dr., prakt. Arzt. Mökel
 Adolfsine, Fabrikant Witwe
- 5 Stadtgemeinde. Ammann Konrad
 Ludwig, Privatm. und Stadtrat. Wolff
 Julius Dr., Rechtsanwalt. Helwerth

- Nr.
 Luise Frä. Sprenger Moïse Dr., Prof.
 Witwe. Weber Georg, Theatermeister
 7 v. Gayette Heinrich, Oberst a. D.
 9 Stadtgemeinde. Wilkens Karl Dr.,
 Oberbürgermeister und Landtagsabge-
 ordneter
 11 Weydung A. U. Frä., Privatim
 13 Lewald Alb., Geh. Kirchenrat Witwe
 Erben. Buch Gd., Pfarrer a. D. Wein-
 gärtner L. Witwe
 15 Altstadt August, Privatmann. Meyer
 August, Inhaber der Firma Aug. Al-
 städt. Schwarzschild Aug. Witw. Prosy
 Jakob, Kolonial- und Spezereiwaren-
 handlung

Rechte Seite.

- 2 Landfried Jak. sen., Privatim. Witw.
 Erben. Landfried Karl, Privatmann.
 Landfried Ludwig Hermann, Fabrikant
 (Firma: P. J. Landfried)
 4 Landfried Jak. sen. Witwe Erben
 (Garten)
 6 Landfried Jak. sen. Witwe Erben.
 Dietzche Luise Frä., Zeugrestehandlung.
 Schwöber Franziska Witw. Von 1. April
 an: Faller Fanny Frä.
 8 Benete Elisab. Witw., Priv. Sonnen-
 schein Ab., Postsekretär. Wittmann
 Ludwig Dr., Geh. Schulrat. Mündel
 Alexander, Oberamtsrichter a. D.
 8^{1/2} Erbach Jakob, Weingroßhandlung.
 Heber Antonie Witwe, Priv. Heber
 Anna Fräul., Gesanglehrerin. Erbach
 Jakob, Kaufm. Wolff Benno, Kaufm.
 Weitenheimer Aug., Gerichtsnotar Witw.
 Hinterhaus: Freimaurerloge: „Zur Wahr-
 heit und Treue“. Böhler Magd. Frä.,
 Vorsteherin der Handelsschule des Ver-
 eins Frauenbildung = Frauenstudium.
 Klormann Anton, Ref.-Führer. Hilbner
 Johann, Schuhmann
 10 Erbach Jakob, Weingroßhandlung.
 Salomon Julie, Damen-Konfektion.
 Salomon Hermann, Kfm. Fath Karl,
 Reallehrer. Kirchgeßner Magdal. Frä.
 Schell Klara Witwe
 Hinterhaus: Merckens Sophie, Gewerbe-
 und Kunstschulvorsteherin. von
 Bittoni Misa Frä., Lehrerin. Simons
 Bertha Witw. Vorgeiß Philipp, Dreher-
 meister. Weidmann Margarete Witw.
 Mayer Frida Frä., Lehrerin
 10^{1/2} Hassel Otto, Holz-, Kohlen- und
 Defensgeschäft. Sommer Val., Schreiner-
 und Zimmergeschäft
 12 Hüfner Karl, Vergolderi, Papier-
 und Kunsthandlung, Postkartenverlag.

- Nr.
 Mühlbach Gg., Koch. Flejja Hans, Gi-
 seleur. Rothschild Dav., Handelsmann.
 Holschuh Elise, Monatsfrau

Friesenberg.

Beginnt Hauptstr. 286 und endigt am Schloßgarten.

Linke Seite.

- 1 Kühner Geschwister. Kühner Frieda
 Frä., Priv. Daect G. F., Rentner und
 Stadtrat
 3 Fries Jakob, Gärtner
 Rechte Seite.
 4 Großh. Eisenbahnverwaltung
 (ehemalige Fischweiber)
 6 Hirschel Math. Frä. Pfeifer Joseph,
 Milchhändler. Schellmann Anna Frä.,
 Privatim. Erhardt Math. Frau

Fuhrhofweg.

Beginnt an der Wieslinger Landstraße und zieht
nördlich zum Rodar.

Rechte Seite.

- 2 Städt. Sparkasse. Treu Wilhelm,
 Ober Schmied. Bäuchle Heinr., Tagarb.
 Jhrig Peter, Stallmeister. Bergmaier
 Hermann, Maschinist
 4 Städt. Sparkasse. Sommer Jak.,
 Maschinist. Schaible Martin, Fuhr-
 mann. Hutter Jakob II, Hallenmeister.
 Sauer Karl, Tagarbeiter
 6 Städt. Sparkasse. Zell Karl, Fuhr-
 mann. Knoll Joseph, Abdecker. Riegler
 Johann, Stallbediensteter. Frey Peter,
 Fuhrmann
 8 Städt. Sparkasse. Megerle Gottf.,
 Fischer Joh., Sommer August, Fuhr-
 leute. Aberle Anton, Monteur
 10 Städt. Sparkasse. Kohleber Phil.,
 Geizer. Bergdoll Friedr. und Philipp
 Friedr., Fuhrleute. Dörr Anton, Ma-
 schinenführer
 12 Städt. Sparkasse. Ludwig Jakob,
 Stoll Joh. und Eisler Joh., Fuhrleute.
 Ender Heinrich, Maurer

Gaisbergstraße.

Beginnt Leopoldstraße (zwischen dem Stadt- und
Reptungarten) und endigt am Stelgerweg.

Linke Seite.

- Stadtgemeinde (Stadtgarten)
 — Eisenbahnübergang
 — Seegartenstraße —
 1 Brauer Ludolph Dr., Prof., prakt.
 Arzt. Arnold Jul. Dr., Geh. Rat Prof.
 3 Erhard Friedr., Priv. Nahr Adolfsine

- Nr. 4
sen. und jun. Frl., Priv. Warringer
Wilh., Klavier- u. Harmoniumstimmer
- 5 Reig Wilh., Fabr. Wtw. v. Franzius
Adele u. Marie Frl. von Babo Coeline
Frl. Klor Frieda Frl., Näherin
- 7 *Middelkamp Oskar Dr. Jäger
Grasmus, Kaufmann
- 9 *Gross Karl Dr., Prof. (in Gießen).
Goldschmidt Viktor Dr., Professor
- 11 *Neberle & Ritzhaupt, Weingroß-
handlg., Zolkellerei (Geschäftszimmer:
Hauptstraße 29). Sieb B. Frau, Wirt-
schaft zur Erholung. Sington Klara
Witwe, Priv.
- 13 Grohe Valentin, Privatm. Helwerth
Lina Witwe
- 15 Cantor Moriz Dr., Geh. Hofrat Prof.
- 17 Herbst Karl, Tapezier. Straus Her-
mann, Agentur für Immobilien und
Hypotheken. Haug Friedrich, Sessel-
macher (Wohnung). Wester Aug., Buch-
halter
- 19 Arnolds Jak., Priv. Wurmastin Ge-
schwister Frl., Priv.
- 21 *Schaffl, Baumeister. Mülhäußer
Apollonia, Dr. Witwe
- 23 Ritter Chr. H. Landw. Breittwieser
Wilhelm, Fabrikant. Pfisterer Ludwig
Wtw. Walz Johann, Tagarb. Vegler
Johanna Witwe
- 25 Eckert Johann, Bäckermeister. Weiß
Max, E.Schaffner. Kamis Erhard,
Schreiner
- 27 Höhr Georg, Bureauvorstand. Koffée
Rudolf, Fabrikant. Straub Ignaz
- 29 Erdmannsdörffer Bernhard Dr.,
Geh. Hofrat Witwe. Schunck Theodor,
Direktor Wtw. Schunck Agnes Fräul.,
Musiklehrerin
- 31 Brandmeier Phil., Straßenmeister
a. D. Rönberg Wilh., Stabsarzt Wtw.
Ginsbach Anna Witwe, Privatm
- 31a Ev.-prot. Gemeinde (Pfarrhaus).
Schwarz Friedrich, ev. Stadtpfarrer.
v. Wilpert Auguste Witwe
- 33 Grosh. Domänenärz. Grosh.
Forstamt. Könige Wilhelm, Grosh.
Forstrat. Kienzler Rudolf, Priv.
- 35 Carnier Geschwister, Priv. Sailer
Oskar, Privatmann
- 37 Schulz Geschwister, Penston. Schulz
Marie Fräul., Hauptlehrerin. Schulz
Wilhelm, Finanzassessor
- 39 Langemeister Karl Dr., Geh. Hofrat
Witwe (Villa Teresa)
- 41 Weike Hermann, Glaser. Essig Jak.,
Wirtschaft zum Felsenmeer. Martin
Friedrich, Maler und Tüncher
- 43 Gruber Jak., Milch- u. Lebensmittel-
- Nr.
handlung. Saam Joseph, Schreiner.
Rein Mit., Ausläufer. Deppich Mit.,
Maurer. Kieselhorst Paul, Schuhmacher-
meister
- 45 Henn Friedrich Witwe. Michelbach
Friedrich, Herrschaftskutscher
- 47 Ernst Konrad, Lok. Führer a. D. Hof-
meister Jakob, Buchhalter. Hold Karl,
Ref. Führer. Gottlieb Karoline Witwe,
Wachfrau
- 49 Mannhart Karl Wtw., Lohnkutscherei
und Posthalterei
- 51 Eisenlohr Fr. Dr., Professor und
Stadtrat. Engelhorn Ed., Geh. Rat
- 53 Dörner Friedr. Aug., Rentner (Villa
Augusta)
- 55 Passow Adolf Dr., Prof., Direktor
der Universitäts-Ohrnklinik
- 57 Ehardt Bodo, Architekt in Berlin
(Waulack)
- 59 von Kirchenheim Arthur, Dr. jur.,
Universitätsprofessor
- 61 Göler v. Ravensburg Moriz, Frhr.
Lang Marg. Frl., Rentnerin
- 63 Müller Ph. Wilh., Landwirt. Müller
Joh., Landwirt. Müller Frdr., Wein-
gärtner. Schuhmann Jak., E.Pförtner.
Hauck Martin, Musiker. Hartmann
Daniel, Tagarbeiter
65. 67 Hamburger Leonhard, Messger-
meister. Fink Hermann, Kaufm. Boll
Robert, Schlosser. Morich Pius Wtw.,
Wachfrau. Stäbler Ch., Schuhmacher.
Conradi Wilh., Direktor Wtw. Sauer-
zapf Joseph, E.Schaffner. Jutt Joh.,
Gipsler
- 69 Belch Heinr., Landwirt. Föhringer
Johann, Lok. Führer. Sommer Georg,
Bremser. Müller Joh., Wagenrevident.
Hoffmann Joh., E.Arbeiter. Schwab
Fritz, Geizer
- 71 Gebhard Konr., Hauptlehrer. Ernst
Friedr., Kfm. Krabert Karl Fr., Kfm.
73. 75 Landfried Jak. sen. Wtw. Erben
(Weinberg)
- 77 Wittmann Philipp, Zugmeister.
Döpfner August, Hauptlehrer. Kern
Nikolaus, Schlosser
- 79 Dick Adam, Privatm. Glaffen Anton,
Kirchenmaler. Hitzelberger Valentin,
Schulmann. Schmidt Leonh., Wagner.
Schmidt Kath. Wtw. Schmalz Ernst,
E.Assistent. Jakob Peter, Gärtner.
Viehmaier Kappar, Bierkutscher
- 81 Bülow O. Dr., Geh. Rat Professor
- 87 Braune Wilhelm Dr., Hofrat, Prof.,
Direktor des germanisch-romanischen
Seminars
- 89 Haug Ferdinand, Bildhauermeister.

- Nr.
 Haag Julius Dr., Privatmann. Lenz
 Karl, technischer C. Assistent
 91 Seeber Karl, Privatm. Seeber Hch.,
 Drogen-, Farb-, Material- u. Kolonial-
 warenhandlung. Modrian Fritz, Fabrik-
 tant. Widmoser Hans, Architekt. Riedle
 Michael, Kaufmann
 Hinterhaus (Gingang Nr. 93): Mäckler
 Georg, Kleidermacher. Schramm Gottl.,
 Gießmeister. Weil Jakob und Haber-
 maier Jakob, Maurer
 93 * Seeber Karl, Privatm. Klormann
 Sebast., Oberschaffner. Gilbert Friedr.,
 Kfm. Baz Heinr. Gottfr., Schreiner.
 Bauberger Otto, Wagenwärter. Schil-
 ling Friedrich, Dienstmann. Warnecke
 Ludw., Schützmann. Mang Alb., Ober-
 postassistent
 Hinterhaus: Müller Luise Witw., Priv.
 Silbermann Karl, Tagarbeiter. Kuhn
 Rudolf, Ref. Seizer. Koch Wilhelm,
 Schreiner. Schanzenbach Jak., Tagarb.
 95 Ballmann Joh. Ab., Landw. Vogt
 Martin, Friedhofarb. Stadel Heinrich,
 Maurerpallier
 97 Fißler Ab., Kunst- u. Handelsgärtner.
 Horn Adolf, C. Assistent. Kern Arsenie
 und Marie, Geschwister Fräul. Hafner
 Christ, Seiler. Bitter Karoline Witw.,
 Privatm
 99 Bender Ludw., Postschaffner. Ehrlens-
 bach Joh. Beda, Postschaffner. Dechle
 Friedrich, Schlosser. Stäbler Heinrich,
 Schuhmachermeister. Fuchs Joh. Phil.,
 Milch- u. Lebensmittelhandlung. Hor-
 muth Jak. Witw., Priv. Beckesser Lina
 Fräul., Lehrerin a. D. Bär Karl, Kfm.
 Kretschmer Kath. Witw. Puffrau
 101 * Her mann Clemens, Priv.
 — Kleiner Gaisbergweg —
 103 * Fallert Friedr., Buchhalter.
 105—107 Großh. Domänenamt
 Rechte Seite.
 — Stadtgemeinde (Neptungarten)
 — Eisenbahnübergang
 — Seegartenstraße —
 2 Arnold Luise Witw., Privatm. Witt-
 mann Fritz, Oberrealschuldirektor
 4 * Loffen Wilhelm Dr., Geh. Rat (in
 Königsberg). Koefer Gustav, Buch-
 händler. Klein Klementine Witw., Priv.
 — Nebstraße —
 6 Groos Julius, Verlagsbuchhandlung
 (Znh.: Otto Winter und Dr. Rudolf
 Wolff). Wolff Friedr., Stadtrat und
 Verlagsbuchhändler
 8 * Groos Julius, Verlagsbuchhandlg.
 Wolff Rudolf Dr., Verlagsbuchhändler

- Nr.
 (Firma: Julius Groos). May Max,
 Privatmann. Heinze Elise, Geh. Rat
 Witwe
 10 Job Karl Balthasar, Privatm. Witw.
 Job C. F., Kaufm. Köllenberger Karl,
 Gerichts-Notar a. D. Zimmermann
 Emilie Fräul., Rentnerin. Bruß Otto,
 Fabrikbeamter. Bürgermeister Robert,
 Schreiner
 12 Scheifelse Karl, Bäckermeister. Stein-
 meß Adam, Buchhalter. Kempel Matth.,
 Güterbegleiter. Frey Julie Witw. Heil-
 mann Karl, Tüncher. Schmitt Herm.,
 Maschinenmeister. Wintermaier Karl,
 Küchenmeister
 14 Fries Friedr., Betriebsassistent. Hoff-
 mann Adr. Witw., Priv. Heltard Am.
 Fräul., Priv. Frieße Luise Witw. Brunner
 Bh., Priv.
 16 * Lederer Elise Fräul., Lehrerin. Lederer
 Minna, Notar Witw. Friederichs Karl,
 Dr. Witw. Winkelmann Ed., Geh. Hof-
 rat Witw. Weinkög Johann, Weichen-
 wärter
 16a Bezner Klara Fräul., Fremdenpension
 (Pension Friedau). Winnewisser Frdr.,
 Friseur. Winnewisser Peter, Stadtbau-
 diener. Scholl Ab., Tagarbeiter. För-
 ster Emilie Witwe
 — Bunsenstrafe —
 18 Riegler Phil., Verwaltungsassistent.
 Beifel Regine Witwe. Deppisch Karl,
 Kaufm. Kling Babetie Fräul. Waibel
 Magdal. und Sus., Geschwister Fräul.
 Scharnberger Anna Fräul., Masseuse.
 Lamarche Joseph, Privatmann
 20 Mayer Karl Witwe, Kolonialwaren-
 handlung. Barth Kath. Fräul. Philipp
 Marie Fräul. Münch Jakob, Lok. Führer.
 Sommer Joseph Witw. Gilbert Jakob,
 Rechnungsführer. Verron Marga Fräul.
 22 Sommer Philipp, Schuhmachermitr.
 Schaaff Wilhelm, Priv. Krüger Elise,
 Dr. Witw. Becker August, C. Schlosser.
 Bartholomae Friedrich, C. Assistent.
 Kurzenberger L., Pfarrer Witw. Schied
 Friederike Witw. Goth Kressz., Köchin.
 Kaiser Math., Landrat Witw. Köhler
 Karl, C. Schaffner. Beisel Karoline Fräul.,
 Näherin
 24 Heidelberger Aktienbrauerei
 vorm. Kleinlein (Gartenwirtschaft)
 26 Böhringer Chr. S. Witw., Rentnerin
 28. 30 Garten zum Haus Blumenstr. 2
 — Blumenstraße —
 32 Schmitt Elise Fräul., Rentn. Stall-
 mann Gg., Privatm. Eppinger Marie,
 Göbel Karoline und Steiglehner Luise,
 Expeditionsgehilfinnen

Nr.

- 34 Birnstihl F. W. Witwe, Privatm.
Hoffmann Joh. A. Witwe. Hoffmann
Elise Fräul., Klavierlehrerin. Becker
Jakob, Kaufmann
- 36 *Landfried Wilh., Kommerzienrat.
Nassauer Gustav, Apotheker
- 38 Landfried Wilhelm, Kommerzienrat
(Garten)
- 40 Landfried Wilhelm, Kommerzienrat
- 42 *Judekoffer Emil, Mineralwasser-
fabrikant. Wörner Ludwig, Flaschen-
herhandlung. Müller Val., Eisengießer.
Lingens Th., Kfm. Link Käthchen Frl.
- 44 Grohe Heinrich, Privatmann
- 46 Grohe Heinrich, Privatm. (Garten)
48. 50 Steingötter Karl, Privatmann
(Garten zum Haus Schlofferstraße 1)
— Schlofferstraße —
- 52—58 Hefft W. (Eisengießerei)
- 60 Spinner Andr., Priv. Witw. Thibaut
Marie und Bertha Frl. Schröder Karl,
Fabrikant
- 62 Gwald August Dr., Univ.-Professor.
Arnold Frida Frl., Rentnerin. Lovell
Rosa Frl.
— Zähringerstraße —
- 64 Keller Ch. & Cie. (Inhaber: Karl
Schröder und Wilhelm Grohe)
- 66 *Lang Aug., Privatm. Reib Friedr.,
Priv. Witw. Schüke Emil, Ingenieur.
Berner Friz, Privatm. Popp Barbara
Witwe
- 68 *Nimis Eugen, Bauunternehmer.
Würth Ferdinand, Agent. Haller Béla
Dr., Professor
- 70 Sommer Kath., Landwirt Witwe
- 72 Haug Ferdin., Bildhauer (Werkstätte)
- 74 *Müller Friedrich, Baugeschäft. De-
hoff Otto, Bäckermeister. Dehoff Aug.
Witw. Hofmann Karl, Gütere Expeditor.
Castorff Ernst, techn. Assistent. Niel
Heinrich, Kaufmann
- 76 *Sauer Ad., Priv. Böhme Emil, Kfm.
Jäger Gg., Bankbeamter. Stein Arth.,
Installateur. Bühner Karl, Wagenw.
Schäfer Helene Frl. Herrmann Magd.
Fräulein
- 78 Sauer Adolf, Priv. Uhlig Gust. Dr.,
Geh. Hofrat Prof. Hoops Johs. Dr.,
Professor. Mezger Joseph, Professor.
von Kautter Auguste Fräul., Privatm.
Schlüter Paul, Schirmmacher

Kleiner Gaisbergweg.

(S. unter G.)

Gartenstraße.Beginnt Alte Bergheimer Straße 1 und endigt an der
Koffstraße bei der Irrenklinik.

Nr. Linke Seite.

- 1 *Henkenhaf Jak., Baumeister. Fuchs
Joseph, Oberingenieur Witwe
- 3 Großh. Universität. Massias Otto,
Großh. Garteninspektor

Rechte Seite.

- 2 Großh. Universität. Irrenklini-
k-Verwalt.-Gebäude. Schneider Matth.,
Oberwärter. Kohl Hch. Karl, Maschi-
nenmeister. Wanger Jakob, Maschinist

Gaswerkstraße.Beginnt Eppelheimer Straße am südt. Gaswert
und endigt an der Eisenbahn.

Linke Seite.

- 1—9 Daede & Cie. (Inhaber: Karl
Friedrich Daede, Chemiker und Fabr.),
Lackfabrik. Daede K. F., Chemiker und
Fabrikant. Daede Arnold, Fabrikant

Rechte Seite.

- 2 Stadtgemeinde. (Elektrizitäts-
werk.) Franke Friedrich, Maschinen-
meister
- 4 Stadtgemeinde. (Städtische Gas-,
Wasser- und Elektrizitätswerke.) Eisele
Wilhelm, Direktor

Grabengasse.Beginnt Hauptstraße 124 am Ludwigsplatz und
endigt an der Obenwaldbahn.

Linke Seite.

- 1 Großh. Universitätsgebäude
— Ludwigsplatz
- 3 Großh. Landesfiskus (Unterrichts-
verwaltung). Städt. Saalbau. Classen
Andreas, Wirt im Städt. Saalbau.
Museums-gesellschaft. Sack Gg., Haus-
meister Witwe
- 5 Stadtgemeinde. Kaiserlich deutsche
Reichspost (Zweigpostamt)
Eingang Seminarstraße: Kreisverwal-
tung. Schneider Gd., Rechnungs-Nat.
Kreisassessor. Ritter Ludwig, Revisor
a. D., Kreissekretär. Becker Martin,
städt. Leichenordner
- 7 Wirth Jos. Dr., prakt. Arzt. Amann
Emil, Leih-Bibliothek, Lese-Institut,
Papierhandlung und Druckerei. Ober
Ferdinand, Droschken-Anstalt. Klein
Theod., Priv. Witw. Starck Mathilde
und Antonie Fräulein
- 9 Reiß Franz, Graveur. Rostock Hch.,
Architekt Ww. Schröder Alb., Musiker
- 11 Laumann Karl, Waisenrat. Hof-

- Nr.
mann Karl, Bureau f. schriftl. Arbeiten.
Hartmann Jean, Kfm.
- 13 Gatternicht Friedrich, Schreiner.
Moor J. Jak., Priv. Colliot St. Jean,
Lehrer. Boch Jos., Anwaltsgehilfe
- 15 *Hönninger Karl Maria, Großh.
Notar. Babel Friedr., Schieferdecker-
meister. Mehmet Paul, Reisender. Lütke
Herm., Obertelegraphenassistent Witw.
- Rechte Seite.
- 2 Burgweger Phil., Privatm. Erben.
Burgweger Friedrich, Uhrmacher. Bög
Ludw., Herrenkleidergeschäft. Harrer
Amalie, Oberrechnungsrat Witwe
- 4 Scheib Joseph Witwe, Priv. Vorm.
Weiß'sche Universitäts-Buchhandlung
Theodor Groos, Nachf. Eduard Faust.
Faust Eduard, Buchhändler. Hirsch
Beatrice Fr. Faustmann Marie Witw.,
Strickerin. Richter Heinrich, Musiker.
Benz Karl, Reisender
- 6 Baur Johann, Priv. Wohlgenuth
Jak., Milchhdlg. Böhler Adam, Priv.
Bög Ludwig, Kleidermacher
- 8 Meß Adolf, Privatm. Schulze Franz
vorm. Hörth, Dätschner & Co., Photogr.
Artikel. Dguz Sonja, Cigarettenfabr.
Uffolter Frig Dr., Professor
- 10 Pfeiffer Eugen, Musikalienhandlung
(Inh.: Rudolf Pfeiffer). Burgan Frz.,
Spezialgeschäft f. Thee, Kaffee, Weine
u. Spirituosen, Cigarren. Ghret Frz.
Anton, Priv. Jost Anna Fr., Damen-
schneiderin. Hünmertopf Helene Witw.,
Priv. Schöpp Gottfried, Kfm. Schöpp
Theodor, Kfm. Beuerle Therese Witw.,
Privatin
- 12 Werle A., Cigarren- u. Tabakgeschäft.
Werle Fr., Kaufmann
- 14 Keller Hch. Dr., prakt. Arzt. Crusius
Otto Dr., Geh. Hofrat Professor. Nieß
Johannes Dr., Privatmann. Kroll
Elise, Dr. Witwe
- 16 Liedvogel Georg, Schreinermeister.
Schifferdecker Ida Witwe, Priv. Koh-
lenbecker Wilhelm, Nähmaschinen- und
Fahrradhandlung. Radig Paul, städt.
Musikdirektor. Radig Albine Witwe.
Zimmermann Aug., Polizeikommissär.
Waldschütz Charl. Fr., Lehrerin an der
Frauenarbeitschule. Dienststräume der
Großh. Staatsanwaltschaft. Hornung
Matthias, Lithograph
- 18 Bermann Julie Witw., Pensionat für
Töchter. Rosenbusch L., Kaufm. Beck
Wilh. Witw., Näherin. Braun Marie
Witw., Wäscherin. Werner Kath. Fr.
- 20 Großh. Landesfiskus (Unterrichts-

- Nr.
verwaltung) (Volkschulgeb. I). Frey
Karl und Zeuner Heinrich, Hauptlehrer.
Breuner Friedr., Steuerwald Friedr.
und Zimmer Karl, Unterlehrer. Lenz
Karl, Schuldiener. Möller Arno, Bau-
geschäft (Baubureau)

Graimbergweg.

Verbindet die Klingentischstraße mit der Neuen
Schloßstraße.

Linke Seite.

— Gärten und Baupläze

Rechte Seite.

- 2 Herzog Karl, Versicherungsdirektor
4 Mai Franz, Privatm. Conradi Bruno,
Großh. Amtmann

Große Mantelgasse.

Beginnt an der Synagoge und endigt am
Heumarkt.

Linke Seite

- 1 Israelit. Gemeinde (Synagoge)
3 Israelit. Gemeinde. Seligmann
Heinrich, Synagogenbiener
- 5 Seppich J. G., Kutischer Ww. Seppich
Adam und Friedr., Lohnkutscher. Ul-
wanger Johann, Sattler und Tapezier.
Kraft Jakob, Privatm. Schnell Jakob,
Gärtner Nik. und Fuchs Friedr., Tag-
arbeiter. Gärtner Johann, Maurer.
Trandt Gg., Dienstmann. Reber Frdr.,
Kutscher
- 7 Gamber Gg. II, Landwirt. Schnorr
Peter, Schreiner. Schell Johann, Tag-
arbeiter
- 9 Gunk Wilh. & Co. (Konkursmasse).
Quast Wilhelm, Landwirt. Jorken Jak.,
Schuhmachermeister. Walz Gg. Karl,
Feizer. Walz Valentin, Magazinarb.
Semder Paul, Kleidermacher
- 11 Schneider Hch. Witw. Wirth Martin,
Schuhmacher. Nothmund Matthias,
Tüncher
- 13 Büst Ludwig, Korbsflechter und Korb-
warenlager. Sauer Peter, Steinhauer-
meister. Krauß Kath. Witwe
- 15 Schwarz Karl, Buchdrucker. Schmitt
Franziska Witwe, Wäscherin. Doppel
Severin, Schuhmachermeister. Groß-
baier Lukas, Bureaudiener. Krämer
Eugen, Buchbinder. Lauinger Marg.
Witwe, Wärterin
- 17 Schaller Wilh., Kleidermacher und
Frau: Weisnäherin. Herget Elise Fr.,
Weisnäherin. Kogel Ludwig, Mitglied
des Stadtorchesters. Krauß Friedrich,
Tüncher. Gräf Ludwig, Buchbinder.
Dürre Friedrich, Tagarbeiter

Nr.

- 19 Hahn Mich., Privatm. Kuczera Frz., Kaufm. Wtw. Trefz Karoline Witwe. Voos Karl, Glasmaler. Nieder Konr., Kleidermacher
- 21 Grimm Ludwig, Cigarren-Geschäft (Wohnung) u. Frau: Hebamme. Wolff Ludwig. Baumbusch Isidor, Kutscher. Weber Joh. Gg., Fuhrmann. Fißler Konrad, Tagarbeiter. Heiser Friedrich, Maurer. Kilbinger Herm., Kleiderm.
- 23 *Hesselbach Anton, Privatm. Wolfmüller Theodor, Kleiderm. Seligmann Lenchen Wtw. Seligmann Sarah Fr., Kleidermacherin. Heibel Hans, Brauer

Rechte Seite.

- 2 Stadtgemeinde (Heuschauer). Pfisterer Adam, Chirurg
- 4 Stadtgemeinde. Lokal d. städtischen Laternenanzünder. Knopf Jul., Diener beim städtischen Gaswerk
- 6 *Stoß Karl (in Stuttgart). Westheimer Regine Fr. Schorf Johann, Schreiner
- 8 Bräuninger Friedr., Kutscher und Frau: Hebamme. Mayer Franz, Fuhrmann. Maier Gg., Schuhmachermstr.
- 10 Rau Nikol., Tuchscherer und Dekateur, Wascherei und chem. Reinigungsanstalt
- 12 *Lind Friedrich, Gütereppeditör. Gramlich Friedrich, Fremdenführer. Burre Kath. Wtw. Helwerth Gg., Gärtner
- 14 *Hesselbach Anton, Privatm. Heß Peter, Milchhandlung. Brod Aug., Kleidermacher. Kucherer G. Jak., Metzgermeister. Roth Friedrich, Bierkutscher. Debel Luise Witwe, Kleidermacherin. Klein Karl, Kleidermacher
- 16 Schwarz August, Schlossermeister Wtw. Goldschmidt Karl, Kleidermacher. Hilbel Karl, Maurer. Saam Magdal. Witwe, Näherin. Stern Elise, Arzt Witwe. Micheler Frik, Schuhmachermeister. Volk Heinrich, Schlossermeister (Werfstätte)
- 18 Baumann C., Tapezier. Bouquet Karl, Stuhlmacher. Dauer Gustav, Mustler
- 20 Paul M., Maler und Tünchermeister
- 22 *Schaff Louis, Gastwirt. Kneiplokal der Verbindung Karlsruhensta Straus David, Kaufmann. Dürre Suj. Fr., Kleidermacherin. Lender Karl, Kaufm. Niegert Joseph, Stuckateur
- 24 Schaff Louis, Gastwirt zum Weißen Boß. Scharf A. Witwe, Näherin
- 26 Beckenbach Lisette Witwe, Lebensmittelhandlung. Klausner Frieda Wtw.

Am Güterbahnhof.

Beginnt Römerstraße (Eisenbahnübergang) und endigt an der Verbindungskurve.

Nr.

Linke Seite.

1. 3 Groß. Staatsbahn. Nonnenmacher Jak., E.Arbeiter. Kaffeehalle des Vereins gegen Mißbrauch geistiger Getränke
- 5 Lüll Jakob, Priv. Hochlenert Adam, Wirtschaft zur Lokomotive
7. 9 Brauerei zum Gold. Fäßchen vorm. Karl Rapp, G. m. b. H. Rapp Theodor, Brauerei-Direktor. Treiber Johann Karl, Wirt
- 15 *Brauerei zum Gold. Fäßchen vorm. Karl Rapp, G. m. b. H. Gieser Gg., Zugmeister u. Frau: Lebensmittel- u. Spezereiwarenhdg. Weismann Ad., Pförner. Unser Ad., Schreiner. Unser Hans, E. Schaffner. Herrmann Wilh., Spezereihändler. Rezbach Friedrich, Tüncher. Herlinghaus Herm., Schlosser. Holz Marie Witwe, Fußfrau. Lang Michael, Braumeister. Diez Wilhelm, städt. Arbeiter. Barle Joseph, Gipsermeister
- 17 *Rothacker Marie Witwe, Privatm. Erben. Steinbrenner Wilh., Brot- und Feinbäckerei, Mehlhandlung. Kaiser Feinr., Lok. Führer. Schäßner Friedr., Ref. Führer. Frey Gg., Bremser. Edenfels Otto, E. Kanäleigehilfe. Witzer Herm., Metallbruder. Bierling Wilh., Wagenwärter. Diez Heinrich, Güterbestätter. Klinger Karl, Heizer. Scharmann Philipp, Monteur
Hinterhaus: Rupp Peter, Steinhauer
- 19 Rothacker Marie Wtw., Priv. Erben. Sommer Ant., Schreinermeister. Rupp Ferd., Straßenbahnschaffner. Klinger Gottl., Gaswerk-Arb. Kneller Marg. Witwe, Händlerin. Braun August, F.-Schreiner. Hoffmann Marie Witwe, Wasch- u. Fußfrau. Seittlinger Ernestine Fr. Henn Gustav, E. Schaffner. Bahm Wilhelm, Straßenbahnbediensteter
Seitenbau: Rupp Ludw., städt. Arbeiter. Stirmlinger Frik, F. Heizer. Obergfell Heinrich, F. Schreiner. Bersch Philipp, Monteur. Kaufmann Gottfried, Bierbrauer. Schneider Konrad, Zimmermann. Söhler Karl u. Braun Aug. II, Güterbestätter
- 21 *Gieser Johann Georg, Kaufmann. Roth Martin, Baupenglerei, Zinkornamenten- und Installationsgeschäft
- 23 Henk & Niederheiser, Güterbestätterei (Stallung und Lagerplätze)
- 25—31 Baupläge

Nr.

- 33 *Noesler Emil, Priv. *Geiger Wilhelm, Weinhändler. Gärtner Franz A., Kaufm. Kramer Eugen, Gasthaus zum Bahnhof. Landenklos Georg, Kaufm. Streit Friedrich, Lohnkutscher. Frei Jakob, Kutscher. Zimmermann Heintz., Oberjochner. Holler Jak., Wagenw.
- 35—53 Groß. Staatseisenbahn (Lagerplätze)
Reiß & Nuzinger, Baumaterialienhdlg.
Müller Jakob, Kohlenhandlung
Heberle Jakob, Holzhandlung
Schwed J., Eisenhandlung
Kohrmann J. F., Kohlenhandlung
Reiher Franz, Zimmermeister
- 55 Groß. Staatseisenbahn (Dienstwohngebäude). Wagner Andr., Birth Jak., Fleuchaus Ludw. u. Nutsch Rich., Weichenwärter
- 57 Groß. Staatseisenbahn (Dienstwohngebäude). Weisel Peter, Weichenwärter. Böhler Ernst Joh. u. Schaber Friedr., Stationsmeister. Böhler Phil., Weichenwärter
- 59 Groß. Staatseisenbahn (Dienstwohngebäude). Frey Daniel, Apfel Ad., Frei Jos. und Seiler Georg, Weichenwärter. Fröhlich Joseph, Gärtner
- Bahnwartshaus Station 41. Rudolf Clemens, Bahnwart

Rechte Seite.

- 2 Groß. Staatseisenbahn (Frachtgut-Abfertigungs-Gebäude). Götz Joh. Baptist, Groß. Güterverwalter. Fries Karl und Lind Friedr., Güterexpeditoren. Henk & Niederheiser, Güterbestätterei d. Groß. Bad. Eisenbahn und der Main-Neckarbahn, Möbeltransport (Hauptbureau)
4. 6. 8 Gr. Staatseisenbahn (Frachtgüterhallen)

Güterbahnhof Nebenbahn.

- Süddeutsche Eisenbahngesellschaft Karlsruhe. Dietrich Wilhelm, Stationsvorsteher. Kuhn Gg., Stat.-Assistent. Groß Friedrich, Stationsdiätar. Erb Wilhelm, Kutscher. Eschger Theodor, Stationsarbeiter

Häufnergäßchen.

(S. Stadttell Schlierbach.)

Häufferstraße.

Beginnt Bahnhofstraße 13 und bildet die erste Parallelstraße zur Rohrbacher Straße.

Linke Seite.

- 1 *Wickenhäuser Friedrich, Gastwirt. Liebler Joseph, Poitschaffner. Schrad Marie Fr. Bernauer Karl, Lok. Füh-

Nr.

- rer, Stahl Karl, Lok. Führer a. D. Beck Friedr., Kleidermacher. Föhner Ludw., Zugmeister. Schöpflin Gustav, Buchhalter. Giermann Philipp, Schützmann
- 3 Stadel Aug., Schreinermeister. Kohler Hch., techn. Assistent. Schlusser Julie, Pfarrer Witwe
- 5 *Nisenpreis Chr. G., Glasermeister. Mathes Karl, Zugmeister. Schlegel Gregor, Wagenw. Manr Gg., Schreiner. Bronn Alb., Exp.-Assist. Reichardt Ad., G. Schaffner. Nisenpreis Karl, Glaser. Beck Jak., Schmied. Schneider Philipp, Oberpostassistent
- 7 Nisenpreis Chr. G., Glasermeister. Hirnhaber Emma, Apotheker Witwe. Siebenhaar Johann, Bureaugehilfe. Müdt-Wolff Amalie, Dr. Witwe. Behringer Emma Fr., Telegraphistin
- 9 Heberle Philipp Ww., Priv. Heberle Phil. Nachf., Vaugeschäft. Hirt Franz Anton, Architekt u. Baumeister. Beiler Katharine Fräulein
- Gärten und Baupläze
- 21 *Nimis Eugen, Baumeister. Heuß Wilh., Groß. Forstmeister u. Vorstand des Forstamts Wiesloch. Westermann Askan, Oberleutnant. Jacobsen Hch., Privatmann
- 23 Nimis Eugen, Baumeister. Fischer Martin, Fabrikdirektor. Marc Bertha Frau, Privatn
- 25 *Brenner Wilh., Bauunternehmer. Landauer Emilie Frau, Pulvermacher Auguste Fr. Schwarz Heintz., Priv.
- Gärten und Baupläze
- 39 *Kirchhoff Richard, Architekt und *Wiedemann Ernst, Baumeister (in Ludwigshafen). Mayer Ludwig, Vertreter der Ludwigshafener Ziegelwerke S. Holz, Ludwigshafen. Krauth Wilh., Chemiker. Wolkenstein San Michele, Architekt
- 41 Walz Friedrich, Privatmann
- 43 Höring Otto (Fa. Thiele & Höring), Technisches Bureau
- 45 Meyer Bernhard, Kaufmann
- 47 Müller Hermann, Kaufmann

Rechte Seite.

- 2—6 Fuchs Karl, Priv. und Stadtrat (Garten)
- 8 Fuchs Karl, Privatm. und Stadtrat. Rechner Wilhelm, Hausdiener
- 10—14 Fuchs Karl, Priv. und Stadtrat Baupläze
- 16 Walz Ed., Zimmergeschäft. Sommer Wend., Landschaftsgärtner. Mack Joh., Cigarrenmacher. Vicker Ludwig, Amtsdienner a. D.

- Nr.
 18 erbst Bernhard, Privatmann
 — Sr. Josephshaus
 — Militärlazarett
 20 Hügel August, Priv. Cordes August
 C., Privatmann
 22 *Doppel Fr., Baumeister Wtw. Poppe
 Ida Witwe, Familienpension
 26 G a m e r Ludwig, Oberingenieur
 28 *Z ü n d o r f f Gg., Schieferdeckermeister

Handschuhheimer Landstraße.

(S. Stadtteile Neuenheim und Handschuhheim.)

Hasenbühlerweg.

Beginnt Steigerweg 21 und zieht bergan.

Linke Seite.

- *B ö h m Jakob, Schuhwarenhändler.
 Heft Anton, Hauptlehrer a. D.

Gaspelgasse.

Beginnt Neckarhafen 22 und endigt am Fischmarkt.

Linke Seite.

- 1 S c h w e i z e r Wilhelm, Spezereiwaren-,
 Eier- und Buttergeschäft. Gremmel-
 maier Max, Agent. Heiß Karl, Küchen-
 meister. Hübinger Heinrich, Schlosser.
 Lah Alexander, Schreiner. Söffing
 Hugo, Musiklehrer
 3 *B a m b e r g e r Geschwister. Rothschild
 Bernh. Witwe. Schmidt Frz., Gärtner.
 Seitz Fritz, Metzgermeister
 5 B u c h e n a u Fritz, Gasthaus u. Restau-
 rant z. Englischen Hof. Vineta-Kneip-
 lokal. Schramm Sophie Wtw. Schramm
 Aug., Zahntechniker. Mariani Alfredo,
 Lehrer
 7 W i e d e m e r Joh., Gastwirt z. roten
 Löwen. Gerstner Reinh., Bürstenmacher

Rechte Seite.

- 2 L e i s e r G. Wtw., Gasthaus zu den Vier
 Jahreszeiten. Weidt Karl, Musikdirek-
 tor. Schmitt Aug., Schuhmann. Frey
 Rudolf, Gewerbelehrer
 4 R e i n h a r d Philipp, Privatm. Gräf
 Michael, Wirt. Flugels Frieda Fräul.,
 Privatm. Wirth Frz., Kassensinspektor
 Witwe. Bauer Karl, Heizer. Nimmler
 Philipp, Schäftenmacher
 6 K e l l Johanna und Philippine Fräul.
 Schick Gg., Blecherei. Bauer Ludwig,
 Zuschneider. Daub Johann, Former
 und Frau: Cigarrenhandlung. Chri-
 stophel Karl, Schuhmacher
 8 H a z Bernhard, Bäcker und Weinwirt
 zur Schwarzen Traube. Link Wilhel-
 mine Wtw., Priv. Diblein Emilie Wtw.
 10 D e l d o r f Fritz, Maler und Tüncher

- Nr.
 meister. Müller J. A., Friseur. Meisen
 Peter, Glasmaler. Schmorte Otto,
 Musiker. Scheifele Emil, Kaufmann
 12 S c h u l z e Friedr., Buchdruckereibesitzer
 u. Verleger des Heidelberger Anzeigers
 14 R e i n h a r t Käthe Fräul. Staub Hch.,
 Schirmmacher. Voie Elise Fräul., Klei-
 dermacherin. Schler Hugo, Postschaffner
 a. D.
 16 *R i z h a u p t Leonh., Konditor Witwe.
 Ochsenschläger Adolf, Friseur. Böckle
 Konrad, Kleidermacher
 18 *B a g n e r Joseph, Bäckermeister Wtw.
 Müller Karl, Bäckermeister

Hauptstraße.

Beginnt Sophienstraße 9 am Darmstädter Hof und
 endigt am Karlsöcher.

Linke Seite.

- 1 M ü n c h Joseph, Cigarren-, Cigaretten-
 und Tabak-Handlung. Haupt-Agentur
 des Norddeutschen Lloyd. Thomas
 Th., Architekt. Stiehling Jakob, Priv.
 Kasbaum Karl Dr., prakt. Arzt. Bodens-
 heimer Benno, Herrenkonfektions- und
 Maßgeschäft. Wittmann Karl, Juwelier
 3 F r a u h Fr., Bäckermeister
 5. 7 H o l z b a c h Louis, Priv. Holzbach
 Louis (Jnh. Ludwig Holzbach jun.),
 Drogen-, Material- u. Farbwarenhdlg.
 Grün Friedr. Aug., chem. Waschanstalt
 u. mech. Teppichlopferei (Zweiggesch.).
 Bögely Karl, Priv. Eberhardt Christ.,
 Schreinermeister Witwe. Gormuth L.,
 Fabrik chem.-physikal.-bakteriologischer
 Apparate und Geräte. Baus Joseph,
 Magazinmeister
 9 *E i b e r g e r Frz., Geometer (in Stutt-
 gart), Eiberger Hans und Wilhelm
 (F. B. Birnstihl Nachf.), Möbelgeschäft.
 Schönleber Jos., Schuhgeschäft. Langer
 & Co., Schneider, Herrenkleider nach
 Maß u. Tuchhandlung. Gänßlen Herm.,
 Kleidermacher. Diehl L. A., Kaufm.
 Neubert Georg, Schuhmachermeister.
 Widmayer Christ., Kleidermacher. Hel-
 fert Elise Witwe
 11 *C l a s s e n A., Gastwirt. Eller August,
 Hotel und Weinwirtschaft zum Wiener
 Hof. Weith Adolf, Optiker
 13 F r a u Ferdinand, Priv. Wtw. Kaiser
 Jakob, Schuhmachermeister u. Schuh-
 lager. Kestle Rud., Postsekretär Wtw.
 Untelbach Wilhelm, Kleidermacher und
 Tuchlager. Huber Anton, Maurer.
 Eckenfels J. B., Schreinermeister Wtw.
 Eckenfels August, Schlosser

— Fahrtgasse —

Nr.

- 15 B ö g e l y Jakob, Brot- u. Feinbäckerei. Lämpfle Ferd., Geschäftsführer. Lämpfle Christ. Witwe, Privatim
- 17 S c h e n c k Hans, Wirtschaft zum Fuchsbau. Eingang Fahrtgasse: Veith Adolf, Mechaniker und Optiker. Consumverein für Heidelberg u. Umgebung, G. m. b. H. Henn Domin., G. Schaffner a. D.
- 19 D u r r e r Joh., Metzgermeister. Falter Joh. Witw., Färberei und chem. Waschanstalt. Litterer J. A., Kleidermacher. Albrecht Jos. Witwe, Stellenvermittlungsgeschäft. Heft Karl, Schlosser
- 21 V o g e l Heinr., Wirt, Sprechmeister und Rechner d. Heidelb. Fleischer-Zunfts-Krankentasse. Kupfermann Paul, Gerichtsvollzieher. Schmittbauer Anton, Dienstmann. Roth Friedrich, Tagarb. Witw. Mayer Jakob sen., Privatmann. Mayer Simon jun., Schmied. Walter Karl, Schuhmachermeister. Dürre Kath. Witw., Wirtin. Kunst Jak., Elektrotechnische Anstalt und mechan. Werkstätte. Schulmeister Adolf, Tapezier (Werkstätte)
- 23 K r e u d e r Heinr., Wäschefabrik, Weißwaren- u. Ausstattungs-geschäft. Kunst Alois, Papier-Handlung, Galanteriewaren, Malartikel. Kreuder Heinrich, Rentner. Schwarz Gottfr., Pfarrer a. D.
- 25 S t ü c k e r Karl Albert, Privatmann. Ahorn & Niel Nachf. (Inh.: Max Neuhöffer), Tapetenhandlung. Währ Klara, Korsettenhaus. Löhr Joh., Mechanische Werkstätte und Fahrradhandlung. Heisel Friedrich, Hut- und Schirmgeschäft. von der Heydt B. Witwe, Priv. Daub Karl, Schreiner-geschäft. Bliz Karl, Dsk. Voegele Nachf., Photograph. Schlichterer L., Eisenwarenhandlung (Lager). Vogel Leonhard, Käferei und Klübleri
- 27 M a y e r Valentin, Delikatessen-, Kolonialwaren-, Wein-, Wildpret-, Geflügel-, Sämereihandlung und Expeditionsgeschäft. Ziegler Friedrich Witw., Priv. Lösch Karl, Lok.-Führer. Wagner Magd. Fräul., Privatlehrerin. Künzle Gottfr. Witw., Waschfrau. Harlsinger Laura Fräul., Klavierlehrerin
- 29 U e b e r l e & R i s h a u p t, Weingroßhandlung. Ueberle Friedr. Adolf, Priv. und Stadtrat. Ueberle Karl, Weinhdlr. Hansch Herm. (Fa.: Theodor Krafft), Gold- und Silberwarengeschäft. Cron Johanna Witw., Rentnerin. Rishaupt Jakob, Käferei
- 31 K l a r Philipp Witw., Priv. Klar Ph. (Inh.: Theobald Klar), Seifenfabrik.

Nr.

- Strauß Bertha Witw., Priv. Tschamber Philipp Witwe, Privatim
- 33 * S c h w a r z b e c k Joh., Kfm. Zwilling Gustav, Galanterie- u. Bürstenwaren. Freund M., Eier- und Butterhandlg. Wirth Frz. Witw., Priv. Schenk Jul., Schuhmacher. Gözelmann M., Atelier für Dekorationsmalerei. Lenze Max, Kaiser-Panorama. Stein A., Blechermes-ter und Installateur. Gözelmann Mich., G. Bureaudiener. Anselm Friedr., Heilgehilfe. Noe Jul., Schreiner Witw. Winler Georg, Buchbinderei
- 35 S t a c h e l Georg, Priv. Stachel Eugen, Kürschnerei und Pelzwaren-, Hut- und Mützenlager. Lippich Ph., Herren- u. Damentouffektion. Braun Herm. Dr., prakt. Arzt
- Hinterhaus: Evang. Verlag, G. m. b. H., Verlags- und Sortimentsbuchhandlg. und Buchdruckerei. Comtesse Jacques, Buchhändler. Guth Georg, Ausläufer. Winler Georg, Buchbinder. Seitenbau rechts: Heidlauß Wilhelm, Sattler und Tapezier. Morath Joseph, Tapezier. Seitenbau links: Mesinger Wilhelm, Glasermeister. Schmidt Marie Witw., Krautschneiderin
- 37 * K r a u ß Ludwig, Privatm. Reichert Fr., Gastwirt. Frauenfeld Friedrich, Tapetenhändler. Reibel Ida Witwe, Müller Konr., Obst- u. Gemüsehändler
- 39 K i e g l e r Lucius, Bäcker-mstr. Straßer Jos., Tyroler Handschuh- u. Kravattengeschäft. v. Reineck Sophie und Lina Fräulein
- 41 G e r t Marie J. Frau, Lehrerin für moderne Sprachen. Müller Jak, Wirt zum Goldenen Römer. Ballio Filippo, Sprachinstitut für ital., span. u. franz. Sprache. Ballio Candida, Emilia und Anna Fräul., Musikschule. Hofmann Anton, Privatm. Klüpfel Luise Fräul., G. Beamtin. Beiler G. Hermann jun., Heidelberger Kunstanstalt für Glas-malerei und Glasmosaik. Ackermann Ernst, Schreinermeister. Kühner Ge-schwister Fräul., Kleidermacherinnen
- 43 K o t h s c h i l d Gebrüder (Emanuel Roth-schild), Manufaktur- u. Modewaren- u. Herrentouffektionsgesch. Zimmermann F., Spezialgeschäft f. Weißwaren und Ausstattung. Burtart Nikol., Schuh-machermstr. Scheuringer Karl, Möbel-schreinerei (Werkstätte). Eßner Paul, Bildereinrahmungs-Geschäft. Vorgeiß Phil., Dreher (Werkstätte). Zimmer-mann Wilhelm, Tapezier (Werkstätte)
- 45 P e f f e r Karl, Buchdruckerei, Papier-

- Nr.
u. Schreibwarenhandlg., Buchbinderei, Verlag d. Heid. Tageblattes (General-Anzeiger) und d. Heid. Lokal-Anzeigers (Neuer Heidelb. Anzeiger). Bordolo Karl, Wirt zum Gutenberg. Kaufmännischer Verein. Wirching Alb. Witwe. Rubner Margarete, Dienerin. Haag Joh. Georg, Kaufmann
— Brunnengasse —
- 47—51 Gr. Universität. Friedrichsbau. Quincke Gg. Dr., Geh. Rat Prof.
- 53 Badische Brauerei in Mannheim. Schuhmann Jakob, Gastwirt z. Karlsburg. Joos Joh., Briefträger a. D.
- 55 Müller Karl, Metzgerei u. Wursterei. Schneider Gust., Cigarrengesch. Rosenhain Rub., Goldwarenhändler. Weiler Gg. Herm. jun., Glasmaler. Lindner Gg., Kleiderm. Ww. Meier Karl, Ausläufer. Maisenhölder August, Blecherei u. Installationsgeschäft (Werkst.)
- 55a Walk J. J., Schreinermeister. Hörning J., Universitätsbuchdruckerei und Verlagsbuchhandlg. Kniel Ch., Hausmeister. Frauenfeld & Kuyp, Tapetenhandlung. Schöffinger & Co., Dürme-, Gewürz- u. Metzgergerätschaftenlager. Deckert Gg., Tapezier-, Polster- u. Dekorationsgeschäft. Heidelberger Ignaz, Schreiner (Werkstätte)
- 57 Keller Jos., Privatm. u. Alt-Stadtrat. Werner Louis, Friseur, Cigarren- und Tabakgeschäft, Lager in Pfeifen, Stöcken u. s. w. Widder Marg. Witwe
- 59 Diez Karl, Bäckermeister. Diez Martin Witwe, Priv. Altschüler Anna Witwe (Fa: H. Altschüler), Schuh- u. Kleiderlager. Leiner Anna Witw., Priv. Blum Julius Dr., prakt. Arzt
- 61 Dieffenbacher Reinh., Universitätsbuchbinderei, Schreibwaren- u. Papierhandlung. Müller B. (Inhaber: Peter Rommeiß), Eier- und Butterhandlung. Beger Karl Friedrich, Priv. Fißler Anton, Kaufm. und Frau: Kleiderm. Bussinger P., Schlosser
- 63 Beger Karl Ludw. und Max Eugen. Beger Albert Witwe, Privatm. Traub Gebrüder (Inh.: Jakob Traub), Tuch-, Manufakturwaren- und Ausstattungs-geschäft. Pfaff Wilhelm, Optiker, Mechaniker, Elektrotechniker, Photogr. Institut u. städt. Aichmeister. Ewald Kath. Witwe. Werle Marie Witwe
— Ziegelgasse —
- 65 Eberhardt Jean, Fleischermeister, Gas- u. Wasserleitungsgeschäft, Lager in Lampen, Küchen- u. Haushaltungsgeräten. Eisenmenger Mina Frä.
- Nr.
67 Brauerei-Gesellschaft z. Engel A. G. (vorm. Chr. Hofmann). Leiß Phil., Wirt zum Gold. Engel. Werner Paul, Brauereidirektor. Reiningger Viktorin, Hauptlehrer
- 69 Lang Ad., Metzgerei. Edelschild Ferd. (Inh.: Ferd. Bodenheimer und Em. L. Geismar), Eisenhandlung. Stubenvoll Franz B., Dr. phil., altkathol. Stadtpfarrer. Bodenheimer Ferd., Kaufm. Guth Jakob, Küchenmeister
- 71 Schermers A., Delikatessen- u. Weinhandlg., Aufschnitt-, Fleisch- u. Kolonialwaren, Frühstückstube. Trappel K., Frä., Kleiderm. Bickel Herm., Amts-revident
- 73 Schmidt Karl Friedrich, Bauunternehmer. Müller Friedr., Vaugeoischäft und Baumaterialien. Kreckel Adolf, Galanterie- u. Spielwaren. Hochstein Karl, Piano-, Musikalien- und Instru-mentenhandlg. Weber Max Dr., Prof. Zion Frz Witw., Priv. Schuhmacher Karol. Ww., Näherin. Baschold Math. Frä., Kleidermacherin
— Karpfengasse —
- 75 Graf Georg u. Well Adolph, Wein- und Bier-Restaurant und Hotel zum Perleö
- 77 Scheyy Oskar, Kfm. Kaiser Herm., Kaffeegeschäft. Singer Co. Nähmaschinen-Aktien-Gesellschaft. Großberger M., Liegenchafts- u. Hypotheken-Agentur. Hofmann Wilh., Laboratoriumsdiener (Gingang Bienenstraße)
— Bienenstraße —
- 79 Reis Joseph Söhne, Möbel-Fabrik. Reis Bernh., Kfm. Witwe. Reis Wolf und Jablonski Leo, Kaufleute. Numig Karl (R. Köstler Nachf.), Herren- und Damenschneiderei, Modeartikel. Großh. Steuer-Einnahmerei I. Frißh Karl, Steuereinnahmeh.
- 81 Schaff August, Seilermeister (Fa.: Ulrich Schaff). Jahrbach Marie und Emilie Frä., Putzmacherinnen. Kunz Veronika Witw. Krefz Kath. Frä. Dotter Elise Witwe, Stuhlmacherin
- 83 Ewald G. B., Eisenwarenhandlung, Küchen- und Haushaltungsgegenstände, Dosen und Herde. Schwes Johannes, Mechaniker u. Frau Mathilde, Lehrerin d. Zuschneidekunst. Ulrich Karl, Wagner
- 85 Brechter Adolf, Schuhwaren-Lager. Munk Otto Witw. Munk Anna Frä., Damentonfektion. Wurster J., Schuhmachermeister
- 87 Lange Karl, Kunst- und Luxuswarenhandlung, Andenken-Artikel. Lange

- Nr. 87. Ed., Priv. Witwe. Lindenheim J., Herrenkleiderlager, Damen- u. Kinderkonfektion. Bittler Karl, Univ.-Tanzlehrer Witwe. Maissenhölder August, Flaschner und Installations-Geschäft (Wohnung)
— Baumtsgasse —
- 89 *Pfaff Wilhelm, Optiker. Erbacher Julius, Bäckermeister. Sing Rudolf, Gold- und Silbergeschäft
- 91 Job Konrad (vormals Julius Ernst), Glas- und Porzellanwarenlager. Kann Oskar, Kaufmann
- 93 Frau Wenzel, Weinwirtschaft z. Goldenen Gerste. Wöser Friedrich, Kaufmann Witwe
- 95 *Mayer Philipp, Tünchermeister und *Mayer Ludwig, Architekt. Oppenheimer Sigmund, Schuhwarengeschäft. Salrein Lorenz, Gärtner. Harbarth Karl, Seilermeister
- 97 v. Chelius Wilh., Priv. von Chelius Emma Fräul. Gewerbank Heidelberg, G. G. m. unbeschr. Haftpf. Schmidt Georg B. Dr., Privatdozent. Henjel Wilhelm, Kutscher
- 99 Merckh Karl, Metzgermeister u. Wurstlerei. Knippfer Johann, Schuhmachermeister. Schmidt Aug., Hemdenmacher und Frau: Kleidermacherin. Neubrand Albrecht, Geometer
- 101 Schmitt Johannes, Sattlermeister. (J. P. Nummels Nachf.). Nummel J. P., Priv. Hanneßen Peter, Buchhändler
- 103 Blumberg Isidor, Metzgermeister. Goetz S., Damenschneiderin. Volk Georg, Schuhmachermeister. Kaiser Wilhelm, Gipfermeister. Brockmann Heinrich, Fischhändler. Haß Bernhard, Kleidermacher
- 105 Schwehr Wilh., Konditorei u. Café
- 107 Oppenheimer Moriz und Heinrich, Kaufleute. Oppenheimer Gebr. (Inh.: Moriz Oppenheimer u. Jos. Strimpel), Lederhandlung. Oppenheimer Moriz, Kfm. Kaufmann Ferd., Tabakhändler. Behrens J. Nachf. (Moriz Marcus), Weißwaren- u. Ausstattungs-geschäft. Marcus Moriz, Kfm. Kubyle Jakob, Kleidermacher. Kircher Georg, Steinhauer
- 109 *Lulay Gg., Bäckermeister. Wernet Barth, Priv. Keller Pauline, Bäckerei. Brockmann Heinrich, Heidelberger Fischhalle, Fisch- u. Delikatessenhandlung. Maier Bab. Fräul., Priv. Weigel Martin, Tünchermeister. Reitschler Wilhelm, Kleidermacher
- Nr. 111 Wolff M. Hirsch, Privatm. Erben. B. Wolff & Netter, Eisenwarenhandlg. Wolff Sigmund, Priv. Maier Mayer, Kaufmann
— Schiffgasse —
- 113 Heidelb. Volksbank (G. G. mit b. H.). Kleinhans Josefine Fräul. und Wilhelm, Hotel und Restaurant zum Badischen Hof. Kleinhans Rosina Ww.
- 113a Langbein Fritz, Hofphotograph. F. Langbein & Co., (vormals G. Pauli & Co.), Hofphotographen. Müller & Bier, Herrenkleiderm. u. Tuchhandlg. Mayer-Knauf G. Frau. Müller Wilh., Kaufm. Maltner August, Photograph Witwe. Schaaf Philippine Fräul.
- 115 Heidelberger Aktienbrauerei (vorm. Kleinlein). Haut Karl, Wirt. Kleinlein Karl, Mitglied des Aufsichtsrats der Heidelberger Aktienbrauerei. Hahn Julie, Notar Wtw. Hohl Karl, Privatmann
- 117 Hoffmann Jak., Bäckerei u. Weinwirtschaft zur Neuen Pfalz. Gramlich Lisette, Köchin
- 119 Sommer Emma und Elise Geschw., Putzgeschäft. Sommer Friedrich, Flaschnermeister. Nöhn Jul., Binnzieher. Treischhof Richard, Kleidermacher. Kühner August, Tapezier. Sommer Jak. Witwe
- 121 Voit C. A. (Hermann und Ernst A. Voit), Papier- u. Schreibwarengroßhandlung und Kleinverkauf, Dütenfabrik. Urban Wilhelm, Herrenkleidergeschäft. Jost Barb. Witwe. Schmitz Ther. Fräul. Michenfelder Alb., Bersp. Inspektor. Kehler Alb., Instrumentenfabrik, Dampfschleiferei und mechan. Werkstätte
- 123 *Salrein C. F., Kunst- u. Handelsgärtner. Mösch Burk., Friseur. Weinreiter Michael, Schuhmachermeister. Schredtenberger Joh., Lebensmittelhandlung. Hiebeler Val. Wtw., Obst- u. Gemüsehändlerin, u. Karoline Fräul., Kleiderm. Greulich Luise, Weißnäherin
- 125 Salrein C. F. & Cie., Inh.: C. F. Salrein, Blumen- u. Pflanzengeschäft, Handels- Gärtnerei. Salrein Karl, Bäckerei und Kaffee. Schmidt Phil. und Schütz Joh., Maschinisten. Knopf Bab. Wtw. Bachhaus Wilh., Flaschner. Hammelmann Heint., Schlosser. Hörle Ludwig u. Aug., Dienstleute
— Krähnengasse —
- 127 Bollerer Adam, Metzgermeister und Gastwirt zum Pfälzer Hof. Alex Balth., Herrenkleidergeschäft u. Tuch-

- Nr.
handlung, Lehrer der Zuschneidkunst, und Tochter: Damenschneiderin. Wolf Klara, Pfarrer Witwe
- 129 *Winter Otto, Verlagsbuchhändler. C. Winter'sche Univ.-Buchhandlung, Inh.: F. W. Kochow. Unterwagner J., Bandagist. Schubert Oskar, Hutmachermeister und Gutlager. Carl Winter's Universitäts-Buchhandlung (Verlag), Inh.: Otto Winter. Notariat Heidelberg I und II. Chrismann Karl, Kanzleidner. Kochow F. W., Buchhändler. Hingelmann Paul Dr., Prof., Univ.-Bibliothekar. Berger Frz., Buchhandlungsdiener. Glinz Andr., Heilgehilfe u. Hühneraugenoperateur. Wyrott Sch., Friseur (Eingang Marstallstraße) — Marstallstraße —
- 131 Kochenburger Martin Wtw., Priv. Kochenburger Ludwig, Kfm. Kochenburger M. (Inh. Ludw. Kochenburger), Galanterie- und Herrenartikelgeschäft, Cigarren. Weber Luise Wtw., Priv.
- 133 *Kochenburger Ludwig, Kaufm. Becker Jos., Friseur- u. Parfümeriegeschäft, Inh.: Jos. Heinemann und Karl Kösch. Kochenburger Frig., Kfm. Witwe. Schulze Franz, Kfm. Hacker Adolf, Maler- und Tücher-Geschäft (Werkstätte)
- 135 *Hoffmeister Friedr., Priv. Schmidt Friedr., Herrenwäsche-, Ausstattungs-, Bettens- und Bettwarengeschäft. Hartmann Jean, Cigarren- u. Cigaretten-geschäft. Beck Friedrich, Bahntechniker — Heumarkt —
- 137 Kupprecht T. Ernst Witwe, Priv. Wajahn Edm., Kunstgärtnerei (Zweig-geschäft). Schumann Karl, Konzertmeister. Nething Robert, Schreiner und Vereinsdiener. Müller Kath., Kleidermacher Wtw. Hofmann Karoline Frl., Kleidermacherin
- 139 Trübner Nikolaus, Hofgoldschmied. Berner Oskar, Rentner
- 141 Seel Ludwig, Eier- und Butterhdlg. Better Gottl. Witwe, Posamentier-geschäft. Fischer Marie Wtw., Priv.
- 143 Hirschel Fr. Anton, Privatmann. Kapitain Edm., Gastwirt z. Weißen Schwanen. Schilpp Friedr., Schuhmachermeister. Speck Leopold, Gendarmereiwachtmeister. Stephan Marg., Amtsgerichtsdieners Wtw. Eizenhardt Aug., Priv. Better Gottlob, Posamentier Wtw. (Werkstätte). Henn Friedr., Tapezier und Frau: Kolonialwaren-Geschäft. Diefenbacher Sch., Friseur (Eingang Heumarkt)
- Nr.
145 Hörcher Karl, Konditorei, Café und Weinstube. Kappler Emilie Fräulein. Kiepert Joseph, Gipsmeister. Arnold Dorothea Witwe
- 147 Kaufmann & Schloß, Schuhwarengroßhandlg. (Inh.: Karl Kaufmann und Oskar Schloß)
- 149 Rühlemann Karl, Bandagist und Gummiwarengeschäft, Fehzzeugfabrik. Braun Johann, Kammerdiener
- 151 *Frey Rudolf, Bezirksgeometer (in Bühl). Frey Oskar, Spezialgeschäft für feine Haus- und Küchengeräte. Himmel Friedrich, Kaufmann
- 153 Becker Jakob, Dreherei u. Eisenbeinschnitzerei. Pfeifer Ludwig, Sattlermeister
- 155 Stoll August Witwe, Cigarren- und Tabakgeschäft
- 157 Reinehr A. Witwe, Hoflieferant, Sattlerei und Lager in Reise-Artikeln und Lederwaren. Zindel Glise, Hof-sine und Kath. Fräul. Mechtle Hugo Witwe, Weiznäherin. Spiegel Jos. Witwe. Hack Karoline Witwe. Beck Henriette Frl., Köchin — Küchengäßchen —
- 159 Weber Martin u. *Langeneckert Anton, Kaufleute (Firma: Weber & Langeneckert, vormals Anton Hirschel Sohn), Tuch- und Manufakturwaren und Ausstattungsartikel. Brenf F. K. Wtw., Priv. Stephan Kath., Schreinermeister Witwe. Montua Franz, Redakteur der Heidelb. Zeitung (Eingang Küchengäßchen)
- 161 Knoblauch Karl Ww. (Ja: Julius Wetstein Nachf.), Großh. Bad. Hoflieferant, Buchbinderei, Buchdruckerei, Chromophotographische Anstalt, Galanterie-, Luxuswaren- und Papierhandlung. Storch Franziska, Musik-lehrer Witwe. Storch Selma Fräul., Musiklehrerin
- 163 Werner Karl, Eisenbeinschnitzerei, Meerscham- und Bernsteinwaren, Stockfabrik und Wappenmalerei
- 165 Kander Gustav, Möbelfabrik
- 167 Gahn Geschwister. Gahn Betty Frl. Kaufmann Max, Konfektionsgeschäft. Klein Wilhelm, Oberkellner. Hesse Wilhelm, Kleidermacher. Neubert A., Weinhandlung (Kellerei) — Dreikönigsstraße —
- 169 Müller Karl (Ja: E. A. Thomas Nachfolger), Drogen-, Material- und Farbwarengroßhandlung und Kleinverkauf. Müller Pauline Frl.
- 171 Bernwag B. Erben. Bernwag

- Nr. Heinrich, Weinwirtschaft (Oberländer Weinstube). Lussi Nemigius, Glaser. Drexler Adam, Gerichtsvollzieher
- 173 *Seelig Louis, Juwelier. Müller B., Eier- u. Butterhandlung (Zweiggeschäft). Murja Ida Frau, Weisnäherin. Seelig Karl, Goldarbeiter
- 175 Seefinger Andreas, Friseur
- 177 *Flatterer Ernst jun., E-Beamter. Flatterer Ernst sen., Lüncher- und Cigarrengeschäft. Gauger Aug., Kfm. Pfeiffer Christl, Kolporteur. Schredle Lukas, Kleidermacher
- 179 *Dypenheimer Gebr. Schwarz Jean, Cigarrengeschäft, Geschäftsagent und Stellenvermittlungsgeschäft. Hoch Sophie Fräul., Damenschneiderei u. Lehranstalt für Zuschneidekunst. Diefenbacher Marie Witwe
- 181 Wolff Friedr. Aug., Kfm. u. Stadtrat. Wolff Karl, Kfm. (Fa.: Friedr. Aug. Wolff), Eisenwaren-Handlung. Huber Martin, Architekt
- 183 *Neberle & Righaupt, Weingroßhandlung. Giesler Karl Ww., Gasthaus u. Weinwirtschaft zum Goldenen Herz. Schaaf Johs., Metzgerei und Feinwursfilerei
- 185 Kirner Willmann & Co., Glas- u. Porzellanhandlung, Eisenwaren u. Kücheneinrichtungsgegenstände, Mineralwasser-Niederlage. Schachner Val., Reisender
- 187 *Wachter Phil., Priv. Weber Paul, Wirt z. Café Wachter. Ernst Emma Ww. Weikum Bertha Ww., Priv. Schilder Otto, Damenschneider. Kahn Lisette Witwe. Brenz Karl, Herrendiener. Bleck Henriette
— Fischmarkt —
- 189 Heiliggeistkirche
— Marktplatz —
- 191 Stadtgemeinde. Meldestelle und Sekretariat der Alters- und Invaliditätsversicherung u. Ortskrankenkasse. Städt. Stiftungenverrechnung. Städt. Rechnungsrevision. Ortsbaukontrolleur
- 193 Stadt-Gemeinde (Volkschulprüfendfond). Städt. Arbeitsnachweisanstalt. Schwab Hermann, Verwalter. Moritz Paul Dr., Assistenzarzt in der Poliklinik. Berger Wilh., Kausdiener
- 195 *Schermer L., Delikatessenhandlung u. Frühstückstube. Häflein Fritz, Hotel und Restaurant zum Adler
- 197 Zindel Franz Anton, Lebensmittelhandlung. Schaefer Georg Joh. sen., Priv. Pfeiffer Heinrich, Buchbinderei und Schreibwarenhandlung. Veller G.
- Nr. Witwe, Kestergeschäft. Heinicke Ed., Rittmeister Witwe
Eingang von der Hirschstraße: Rothermel Jsidor, Schuhmachermeister
- 199 Kern Adam, Gastw. z. Großen Faß.
- 201 Kern Adam, Gastwirt. Gisinger Philipp, Friseurgeschäft
— Oberes Mönchgäßchen —
- 203 *Geiser Georg, Privatm. Schwager Friedrich, Heizer und Frau: Lebensmittelhandlung. Philipp Hieronym., Schlosser. Klein Marg., Händlerin. Stöhr Wilh., Tagarb. Huber Ferd., Gärtner
- 205 Scheuber W., Metzgermeister
- 207 Pirsch Ludwig, Lederhändler und Fabrikant. Karg Franz, Exped.-Assistent. Schnelle Hch., Garnitionsverwaltungsinspektor. Ernst Gustav, Kfm. Ww. Rößhirt Frz., Oberhofgerichtskanzler Erben. Rüdert Wilh., Hauptmann a. D., Generalvertreter d. Ersten Berliner Kautionsgesellschaft. Menzer Wilhelmine Ww. Rieckenberg Friedr. Witwe
- 209 Großh. Landesfiskus — innere Verwaltung — (Bezirksamtsgebäude). Becker Julius Dr., Geh. Regierungsrat
- 211 Eller Joh. G., Metzgermstr. Weber Jos. Witwe
- 213 Gugel August, Mälzerei und Wirtshaft. Staiger Jos., Gendarm
- 215 *Fegner Gustav Ww. Seiferle Val., Kolonial- und Spezereiharenhandlg.
- 217 Spengel K., Gastw. z. roten Dachsen
- 219 Hein Christoph, Kfm. Ww., Lorenz Hartnig Ww. Nachfolger, Kolonialwaren-, Cigarren- u. Tabakhandlung
— Lehergasse —
- 221 Schulz Rosalie Fräul. Geschäftszimmer der Rechtsanwält Dr. Helm und Dr. Mousfang
- 223 Rauch Joh. Nikolaus, Bäckermeister
- 225 Ackermann Friedr. Wilh., Bäckermeister und Weinwirt. Ackermann Louis, Priv. Weickart Ludwig, Priv. Schweickart Martin, Lohnkutscher
- 227 Moll Georg, Gipfermeister. Jahraus Friedr., Cigarrengesch. Stumpf Aug., Kaufm. Weinlein Franz, Schreiner Ww. Schmitt Emilie Fräul., Kleiderm. Pfisterer Käthchen u. Karoline, Geschw. Fräul. Nagel Georg, Dienstmann
- 229 Hohmeister F., Schlossermstr. Rose Theodor, Priv. Witwe. Claes Hch., Priv. Bier Otto, Kfm. (Fa: Müller & Bier). Loos Emil, Photograph. von König Frida Fräul., Hauptlehrerin
- 231 *Rheinländische Gesellschaft.

- Nr.
 Ahenania-Korpskneipe. Bullerbied
 Mina Witw., Verwalterin
 233 Garten zum Haus Nr. 231
 235 Wilhelm Prinz von Sachsen-
 Weimar, Herzog zu Sachsen, königl.
 preussischer Major à la suite der Ar-
 mee, Hoheit
 — Jakobsgasse —
 237 Herrenmühle vormals C. Genz,
 Aktien-Gesellschaft. Braun Su-
 janne, Reallehrer Witw. Hassert Karl,
 Pförtner
 239 Herrenmühle vormals C. Genz,
 Aktien-Gesellschaft. Bilabel Hch.
 August, Oberbürgermeister a. D. Graf
 Alb., Anwalt-Sekretär
 241 Herrenmühle vormals C. Genz,
 Aktien-Gesellschaft. Oppen-
 heimer Moriz, Direktor. Genz Anna
 Witw., Priv. Mühlmann Elise Witw.,
 Priv. Mühlmann Kurt, Kaufmann.
 Frei Johann, Obermüller
 243 *Brauerei zum Gold. Fäßchen,
 vorm. Karl Rapp, G. m. b. H. Ober-
 hard Karl, Gastwirt zum Karlsthor.
 Williard Ed., Priv. Müller Th. Frl.,
 Priv. Püßg Karoline Witw., Privatim.
 de Galles Phil. Ant., Kaufm. Ulrich
 Barbara, Händlerin
 245 Stadtgemeinde, Karlsthor. Ver-
 brauchssteuer-Erheberstelle I. Straub
 Joh., Zimmermeister u. Verbrauchs-
 steuererheber. Straub Peter, Zimmer-
 mann
 Rechte Seite.
 2 Bartholomae Heinrich, Priv. Goos
 Friedr., Kurz- und Wollwarengeschäft.
 Grimm Ludwig, Cigarrenhandlung
 2a *Eisinger Jakob, Privatim. Ernst
 Wilh., Gastwirtschaft z. Goldenen Rose
 4 Nohe Ludwig, Metzgermeister und
 Wurstlerei
 6 Herbst Hch. Witw. Dörr Hch., Buch-
 u. Steindruckerei. Zapp Jul., C. Ver-
 ger Nachf., Spezialgeschäft f. Chocolate,
 Cacao u. s. w. v. Carben Adalb., Uhr-
 macher. Renaud Aline Frl. Brezger
 Margarete und Eißner Marie Witwe,
 Monatsfrauen
 8 Wolff Alfred, Buchhändler. Wolff
 Alfred, Buchhandlung u. Antiquariat.
 Gelleri Emilie Fräul., Schirmgeschäft.
 Bodenheimer Benno, Kfm. Ehrmann
 Hch., Privatim. Bellem Christ., Wagen-
 wärter. Zobelei Ludw., Bureaudiener.
 Mirus Franz, Kunstglaser. Barthlott
 Karoline Witwe, Köchin
 10—14 Fischer Karl jun., Wurstlerei.
 Fischer Karl sen., Privatmann

- Nr.
 16 Aßler Ernst, Hoflieferant, Möbel-
 fabrik. Schulze Ed., Priv. Wehlow
 Friedrich, Kaufhaus (Zweiggeschäft)
 — Neugasse —
 18 Loos Karl, Delikatessengeschäft, Wild-
 pret-, Geflügel- u. Fisch-Großhandlung
 u. Kleinverkauf. Straßb. Schirmfabrik
 v. Frand & Cie. (Geschäftsf.: Frau Stef.
 Diehl). Grittmann Wilhelm, Friseur.
 Reuter G., Zahntechniker und Frau:
 Hebamme. Melke Gg., Musiker. Körber
 Kath. Witwe, Priv. Seufert Ludwig
 und Feist Georg, Kleidermacher
 20 Wichmann Johs., Damen-, Mädchen-,
 Knaben- und Kinderkonfektion. Pres-
 ber Hedwig, Dr. Frau. Rothenberg,
 Dr. Witw. Bamberger Fanny Witw.,
 Priv. Krankenschwestern der evangel.-
 kirchl. Gemeindepflege. Von 1. April
 an: Blum Julius Dr., prakt. Arzt
 22 *Beth Stephan, Priv. Beth Joseph,
 Eisenwarenhandlung. Arnold Martin,
 F. Jähringer Nachf., Verf. von chirur-
 gischen Instrumenten. Gundi Ludwig,
 Mechaniker. Huber Friedrich, Kanzlei-
 assistent. Hauß Georg, Polizeiergeant.
 Roth Ludwig, Privatmann
 24 Hainthaler Daniel, Wein- u. Bier-
 Restaurant u. Hotel garni zum Luchhof
 26 Ug Aug., Apotheker (Hirsch-Apothek).
 Klöpfer Gust., Cigarrengeschäft. Braun
 Pauline Witw., Priv. Kaisers Kaffee-
 geschäft (Joseph und Peter Kaiser).
 Hertlein Mich., Straßenbahnbeförderer
 28 Goldscheider Siegfried, Warenhaus
 Herm. Tieg
 30 Berner Hch. u. Haller Ludwig jun.,
 Kaufleute, Fa: Emil Noesler, Hofkon-
 ditoreiwarenfabrik. Kayser Gebrüder,
 Kaffee-Großhandlung. Feldner Ludw.
 Witw., Priv. Kappes Jof. Witw., Priv.
 Becker Joh., Schreinermeister. Lenze
 Max, Panoramabesitzer u. Frau: Klei-
 dermacherin. Deisel Herm., Konditor.
 Scheid Heinrich, Lok.-Führer Witwe.
 Burger Leopold, F. Schlosser. Veier-
 bach Friedr. Witw. Baier Elise Witw.,
 Kleidermacherin
 32 Kaffenberger A., Schuhmachermstr.
 und Schuhwarenlager. Kempter Marg.
 Frl., Musiklehrerin
 34 Schaff Wilhelm, Uhrmacher. Kaiser
 Joh. A., Kaffeegeschäft. Krauth Karl
 Witwe, Privatim. Holzmann G., Ver-
 steigerungsgeschäft. Vohre Friedr., Kon-
 ditor. Bastigkeit Karl, Postartenhdlg.
 Bolldorf Jakob, Cementeur. Ober L.,
 Blechner- u. Inst.-Geschäft (Werkstätte).

- Nr.
Schaaf Bh., Schreinermeister (Werkstätte) Naquet & Pöttinger, Schlosserei (Werkstätte)
- 36 Keller Louis jun., Manufakturwarenhandlung. Helmrich Volkmar, Dr. med., nicht approb. Arzt. Kunst Zaf., Elektrotechniker
- 38 *Keller Louis jun., Kaufm. Engelhard G., Linoleum- u. Tapetengeschäft. Steinmann Karl, Kaufmann
- 40 *Krugmann Karl, Priv. Krugmann Karl (Inh. Franz Krugmann), Eisenhandlung, Defen, Herde, Haus- und Küchengeräte. Schmuch J. G. (Julius Schmitt's Nachf.), Turm-Uhrmacher, Uhren- u. Goldwarenhandlg. Wiehner Luise Witwe
- 42 Schwarzbeck Heinrich, Lederhändler. Schwarzbeck Chr., Lederhandlung und Expeditionsgeschäft. Ackermann Jean, Kurz-, Weiß- u. Wollwaren. Scheurer Hermann, Kunst- und Handelsgärtner (Zweiggeschäft). Miller Joseph & Sohn, Friseurgeschäft, Lager in Parfümerie- und Toilette-Artikeln. Steinmez Fr., Schäftemacher. Lindau J. J., Garn- und Kurzwarengroßhandlung. Lindau Joseph, stfm. Martin Adolf, Tuch- und Manufakturwaren. Pieper F. Nachf. (Inh.: K. Friedenberg und Jos. Knipschild), Photographen. Friedenberg K. und Knipschild Jos., Photographen. B. Levy & Co., Herrenkleiderfabrik. Kreiß Heinrich, Weinhandlung
- 44 Mohr Joh., Architekt und Baumeister. Hager Anton, Restauration zum Roten Hahn. Stark Marie Fr., Malerin und Mathilde Fr., Priv. Kommel Adolf, Zahnarzt
- 46 Werner Stephan, Rentner. Werner Gebr. (Bes.: Elise Werner Witwe. Geschäftsführer und Prokuristen Reinhard und Otto Werner), Tuch-, Manufaktur- und Modewarenhandlung. Holl Johs. Dr., prakt. Arzt u. Bezirksassistentenarzt
— Akademiestraße —
- 48 *Lang August, Priv. Beck Wolfgang, Herrenkleidergeschäft. Decker Gotthard, Zahntechniker. Hammann Kaspar, Buchdrucker
- 50 Hofstetter Louis, Privatmann. Walb Friedrich, Fabrik chirurg. Instrumente und Bandagist. Dörsem Val., Glasmeister (Werkstätte). Hoffmann Val., Steuereinnahmer a. D. Hofstetter Marie Witwe. Baumeister Karol. und Marie Fr., Kleidermacherinnen
- 52 Unterländer Studienfond in Karlsruhe. Großh. Universitätskasse

- Nr.
und akademische Quästur. Jung J. C., Kunst- und Schreibwarenhdg. Krausmann Anna, Magazin feiner Damenartikel. Krausmann Elise Fr. Hund Anton, Oberrechnungsrat u. Vorstand der Großh. Universitätskasse. Jäger Magd. Wtw. Jäger Anna Fr. Lehn Jos., Oberpedell und Hausmeister im Friedrichsbau. Gögelmann Wilhelm, Hausmeister und Univ.-Kassendiener. Pfauum Christ. Witwe. Geographisches Seminar. Stratigraphisch-paläontologisches Institut
- 54 Löffler Phil., Priv. Witwe. Mayer Bernh., Uhrmacher, Gold- und Silberwarenhdg. Kehler Theodor, Hutmacher. Zimmermann Johann, G. Bediensteter. Jankau Rosa Witwe. Krieger Marie, Zugmeister Witwe
- 56 Hurlbaus Friedr., Priv. Stüber Johann, Eisenbeinschnitzerei
- 58 Penner Karl und Wilhelm (Firma: Gebr. Penner, Hoflieferanten), Kolonialwaren- und Delikatessenverandgeschäft. Penner Kath. Wtw, Privat. Hähner Emma Fr. Melbert Amalie Fr., Privat
- 60 Rodrian Alfred (Fa: C. Desaga), Fabrikant u. Stadtrat. Koefer Gustav, akad. Buchhandlung. Desaga C., mech. Werkstätte und Lager chem. Apparate (Inh.: Alfred Rodrian & Georg Beck). von Babo Elisabeth Fräul. Hörning Jean, Universitäts-Buchdruckereibesitzer. Stiffi Karl, Oberleutnant. v. Bennigsen Wilhelm, Leutnant
- 62 *Großberger M., Liegenschaftsagentur. Hartmann Rud., Galanterie- und Spielwaren. Klar Friedr., Geschäftsagent. Müller Anna Wtw., Priv.
- 64 66 Rüttinger August Witwe, Priv. Rüttinger Franz, Kleiderm. und Tuchhandlung. Helfrich Friedr., Fa: Hch. Langer Nachf., Schuhwaren-Geschäft. Kramer Louis, Färberei und chemische Wascherei. Sommer Albert, Wäschefabrikations- und Ausstattungs-geschäft. Bopp Anna, Dr. Bezirksarzt Witwe. Lehmann Stephanie Wtw. Koch Jos., Maurerpalier. Kubach Johanna Fr. Hohmann Karl, Schlossermeister. Koch Marg. Wtw. Schneider Johann Ad., Tüncher. Schaller Ernst, Schreinermeister. Weigel C. F. Nachf., Buchdruckerei. Deckert Gg., Tapezierer und Polsterer (Werkstätte)
- 68 Witzler Albert, Kaufmann. Witzler Gebr., Glas- u. Porzellanwarenhdg., Haushaltungs-Gegenstände, Bürsten-

- Nr.
fabrik. Wisler Edmund, Fabrikant.
Wisler Eugen, Privatmann. Zimmermann Laura Witwe, Privatinn
- 70 Gättschenberger Theodor, Kurz-, Weiß-, Wollwaren-Geschäft, Garne, Strumpfwaren und Unterkleider
- 72 *Brenner Hieron., Priv. Loewenthal A., Seidenhaus (Znh.: Sigm. u. Sali Loewenthal). Werner Otto, Kfm. (Firma: Gebr. Werner). Schlindwein Emil, Anwaltsgehilfe. Lankes Matth., Tapezier. Dörner Babette Witwe
- 74 *Rishaupt Karl, Bäckerstr. Kern Sophie, Hauptlehrer Witwe. Wilms Wilhelm, Werkführer. Jockey-Klub (J. Weber Sohn), Herrenmodewaren. Weber Karl, Kaufmann. Hall Gertr., Geschäftsführerin. Schott Heinr., Gewerbelehrer. Schnarrenberger Karl Dr., Großh. Bad. Landesgeologe
— Märzgasse —
- 76 B e r n e r Philipp, Drogist, Firma: Drogerie Fritz Werner
- 78 B o l l m o n d K., Kolonialwaren-, Südfrüchte-, Landesprodukte-, Salz- und Petroleum-Großhandlung und Kleinverkauf. Wagner A., Gold- u. Silberwaren-Geschäft. Dahlinger Wilhelm, Friseurgeschäft. Detke A., Geschwister Janck Nachf., Wäsche-Geschäft. Pfaff Heinr., Sattler- und Tapeziergeschäft. Beder Hermann, Großh. Notar. Kolke Paul, Kunsthändler. Nebel Gg., Dr. Witwe. Pfifferling Klara Witw. Hornmuth Johann, F Arbeiter
- 80 F a h l b u s c h Frz., Kfm., Manufakturwaren- Groß- und Kleinhandlung. Fahlbusch Sch., Priv. Witwe. Strübe Karl Dr., prakt. Arzt. Reuter Aug. Witw. Hartmaier Elise, Oberlehrer Witw.
- 82 D i e ß Friedrich, Seifenfabrik. Dieß Karl Witwe, Priv. Adam Margarete Frä., Privatinn
- 84 *L a n d f r i e d P. J., Fabrikant. Landfried Hans, Fabrikant. Schneider M. (Znh.: Frdr. Varié), Manufakturwarenhandlung. Meiners Georg, Lager in Herren- u. Kinderkleidern. Levy Moritz, Kfm. Werner S., Stadtpfarrer Witw.
- 86 *L a n d f r i e d J a k., Fabrikant u. Gen. Ammann Gebr. (Znh.: Jakob u. Ludwig Ammann, Wäsche- u. Ausstattungs-geschäft, Bettensabrik. Schulze Wilh. Dr. & Zeitter Karl, Medizinaldrogerie. Sontag Richard Dr., Geheime Hofrat. Peterjen Hans, Kaufm. Knüpfen Joh., Schuhmachermeister (Wohnung). Haut Edm., Kleidermacher. Heidelb. Tapetenmanufaktur M. Schüreck. Simon Jo-

- Nr.
nas, Dr. phil. Bis 1. April: Reiz Wilhelm, Fabrikant. Von 1. April an: Landsfried Wilhelm jun., Fabrikant
- 88 *K e m l e r J o h., Baumeister. Kemler J., Baugeschäft (Znh.: Joh. Kemler u. Friedr. Scholl). Scholl Friedr., Architekt. Voigt August (S. Reuter Nachf.), Galanterie-, Schmuckwaren- u. Kunsthandlung. Allstädt August (Znhaber: August Meyer), Hutfabrik und -Lager. Meder L. Nachf. (Paul Hönicke), Buch- und Kunsthandlung und Antiquariat. Stadtmüller Hugo Dr., Professor am Gymnasium. Fuhrmann Frz., Bezirksgeometer. Großh. Bezirksgeometerstelle Heidelberg I und II. Stodert Wilhelm Dr., Medizinalrat, prakt. Arzt. Hörnle Ludwig, Kassendiener. Bauer Marie, Kleider- und Bugmacherin. Reisinger Heinrich, Schlosser
- 90 *L a n d f r i e d J a k., Fabrikant u. Gen. Otto Jul., Magazin für Küchen- und Haushaltungsartikel, Korb- und Holzwaren. Bruder Franz, Optiker, Mechaniker und Elektrotechniker. Heiß S., Korsettengeschäft (Znhaberin: Betty Guhrauer). Wollenberger Fanny Witw. Guhrauer John, Vertreter ausw. Häuser. Diehler G., Forstmeister Witw. Müller Jenny Witw. und Suf. Fräul. Fisch Ludwig, Maurermeister
- 90a E v a n g e l i s c h e P r o v i d e n z k i r c h e
- 92 E v a n g. P f l e g e S c h ö n a u. E v a n g. Pfarrhaus. König Wilhelm D., Stadtpfarrer und Dekan. Menges Bertha Frä., Lehrerin
- 94 K r a l l J a k o b W i l h e l m, Priv. Krall Karl Ludwig, Konditorei, Café und Gastwirtschaft zur Friedrichsburg. Fay Friz, Bauführer. Werner Sch., Seifensieder Witw. Kaufmann Th. Dr., Rechtsanwalt
— Friedrichstraße —
- 96 L o e w e n t h a l A., Znh.: Sigmund u. Sali Loewenthal, Fuß- u. Seidewaren-großhandlung u. Kleinverkauf (Neubau)
- 98 S c h a e f e r L o u i s, Leihhaus-Taxator u. Kontrolleur, Hauptagentur verschiedener Verf.-Gesellschaften. Rosenhain Rudolf, Juwelier, Juwelen- u. Antiquitäten-Handlung. Krämer Karl, Lok.-Führer. Böß Lina Frä.
- 100 R ö m e r S c h., Kürschnermeister. Grün Friedr. Aug., Färberei, Chem. Wasch-Anstalt und Desinfektions-Anstalt (Zweig-Geschäft). Gottmann Ernst, Photograph. Dürre A., Tapezier-, Polster- u. Dekorationsgeschäft. Marcuse Max, Zahnarzt. Lindenheim J. Witw.

- Nr. Schäfer Fritz, Buchbindermstr. Schuler Joseph, Schreinermeister. Viller Jul. Wtw. Gafffeld Babette Frä.
- 102 Mayer Julius, Priv. Mayer Jul. Nachf. Karl Bächle, Kolonial-, Material-, Farbwaren- u. Drogenhandlg. Bächle Karl, Drogist. Bächle Elise Wtw., Priv. Eckert A. Witwe, Hand- schuhfabrik und Ausstattungsgeschäft. Maier Marie, Professor Frau
- 104 Hoepfner Karl, Priv. Köhler A. F. Nachf. F. A. Kohl, Cigarren-Geschäft. Weimar Henriette, Kurzwaren- und Tapissiergeschäft. Weimar Christiane Frä. Sailer Melanie Witwe. Frey Luise, Bezirksarzt Witwe
- 106 Welker W., Vergolderei u. Rahmen- fabrik, Spiegellager. Schaaff Wilh., Uhrmacher. Wilhelm Stephan, Hut- maker, Hut- u. Mützenlager. Eingang Theaterstraße: Dörfel Julius, Bant- beamter. Wetterer Luise Wtw., Priv. Weill Gustav, Privatm. Nessler Karl, Finanzassessor (bis 1. April). Reuther Frieda Fräul., Gesang- und Klavier- lehrerin
— Theaterstraße —
- 108 Günther Karl, Gebr. Frau Nachf., Gopianoortefabrik und Magazin
- 110 Harmonie-Gesellschaft. Kessel- bach Jakob, Juwelier und Handlung in Feuerwerkskörpern. Christ Wilh., (v. Engelman Nachf.), Schirmfabrik. Boncet B. Frau, Damenkleider- und Putzgeschäft. Haer Karl, Wirt. Haag Gustav, Hausmeister
- 112 Groos Karl, Univ.-Buchhandlung. Werner Theod., Uhrmacher, Gold- und Silberwaren-Lager. Neumann Carl Dr., Professor
- 114 Neuling Ludwig, Inh. der Univ.- Apotheke. Alweiler F. Th., Cigarren- und Tabakhandlung. Winter L. S., Putzgeschäft. Loewenthal F. Abrah., Privatmann. Gansen Emma Witwe. Würtele Anna, Hof-Führer Witwe
— Sandgasse —
- 116 Bürkle Wilhelm u. Bürkle Albert, Kaufleute (Fa: Wilh. Bürkle, Kolo- nialwaren- u. Delikatessenhandlung). Burgweger Friedr., Uhrmacher. Lin- dan Theodor, Kaufm. Witwe. Siber Franz, Lehrer
- 118 Künzle Ludwig, Wirt zum Roben- steiner. Saager Jos., Rückenmacher und Theaterfriseur, Lager in Par- fümieren, Toiletteartikeln und künstl. Blumen. Kann-Baermann, Bazar für Herren- und Damenartikel
- Nr. 120 Gutermann Phil., Priv. Guter- mann Phil. jun., Messgermstr. Düh- renheimer & Ledermann, Manufaktur- waren-Handlung. Ledermann Max, Kaufm. Macintosh Charles, Direktor der Berlitz-Schule. Bittler Robert, Fächtlehrer. Mayer Karl, Milch- und Produktenniederlage. Linck Leo, Kfm. Schad Peter, F. Arb. Held Karol. Frau
- 122 Förster Elise Wtw. (Fa: Förster & Hallbaur, vorm. Förster & Griebel), Tuch-, Buglin-, Manufakturwaren- u. Aussteuerartikelhandlung. Hallbaur Jul., Kfm. Mümpfer Gg., Cigarren- geschäft. Alfken Franz, Fabrikant. Gassert J., Kleidermacher
- 124 von König Edm., Kunst und Kunst- gewerbe und Haushaltungsmagazin. Neuburger L., Rechtsanwält. Neu- burger David Witwe, Priv.
— Ludwigsplatz —
126. 128 Oberrhein. Bank. Kratiel Otto, Bankdirektor. Holz Matth., Kassendiener und Hausmeister
- 130 Mainzer Aktien-Bierbrauerei. Gwald Peter, Wirt. Gaultsch Leonh., Rechnungsrat Wtw. Hummel Christ, Kleidermacher
- 132 Nonagé Luise, Schirmfabrikant Wtw. Kunz Eugen, Schirmfabrikant. Nonagé F. B. Nachf. (Inhaber: Eugen Kunz), Schirmfabrik. Ernst Johanna Witwe
- 134 Maurer Fritz, Tapissier- u. Strumpf- warengeschäft
- 136 Carlebach Ernst, Buchhandlung und Antiquariat. v. Pöschinger Kath. Wtw. Grau Joh., Expresquibesteller (Ein- gang Augustinergasse)
— Augustinergasse —
- 138 Dieß Fritz, Buchbinderei, Papier- und Lederwarenhandlung. Bopp A. Wtw., Kleiderm. Scheuermann Selig, Lehrer. Reißinger Margarete Fräul., Näherin. Heimbürger Wilh., Flaschner
- 140 Klingel Margarete Fräul. Klingel Heinrich Witwe, Schuhwarenlager
- 142 Schroedl'sche Brauerei-Gesellschaft. Müller Wilhelm, Wirt. Knobel Jak. und Freystetter Otto, Buchdrucker
- 144 Jaeger Theodor, Eisenwarenbhg., Küchen- und Haushaltungs-Artikel. Bartelt Hans, Kapellmeister. Wimmer Luise Frä.
- 146 Christmann Ad. Frz., Konfektions- haus f. Damen u. Mädchen. Zerkowski Gebr., Inhaber: Siegfried Zerkowski, Kaufhaus für sämtl. Bedarfs-Artikel. Hofphotograph Karl Ruf Nachfolger. Oskar Lang. Lang Oskar, Photogr.

- Nr.
Kaufmann Max, Modewarengeschäft (Wohnung). Sonntag Emil, Buchhalter. Händler Else Frl.
- 148 Dörflinger Frieda Frl., Kneipp-haus, Kolonialwaren, Lager von Erzeugnissen der naturgemäßen Gesundheitspflege, Systemkneipp, Südweine. Engelhardt Wilh., Kolläden- u. Jalousiegeschäft
- 150 Kämmerer Theob., Friseurgeschäft
- 152 Geiger Joh., Uhrmachermeister und Lager in Uhren, Goldwaren, optischen Artikeln u. Musikwerken. Mohr Maria Frl., Blumengeschäft. Mohr Klara Frl.
— Heugasse —
- 154 *Gais Hugo, Kfm. Huber Louis (Fa Popp-Traentle), Kolonialwaren, Delikatessen. Sommer Gottfr., Architekt. Reiz Gg., Schuhmachermeister
- 156 *Chrmann Oskar Dr., prakt. Arzt. Pfersdorf Christ., Schuhgeschäft. Nikolaus J., Kleidermacher. Schäfer Frz. Joseph, Maurer. Wagner Wilhelm, Schreiner. Sommer Leonh., Maurermeister Witwe
- 158 Goldscheider Siegf., Fa: Herm. Tiek, Kurz-, Weiß- und Wollwaren
- 160 Mayer Leopold Witwe. Mayer L. (Inh.: Robert und Julius Mayer), Hoflieferant, Modewaren- u. Damenkonfektionsgeschäft
- 162 Vikinger Karl, Brod- und Feinbäckerei. Kaiser's Kaffeegeschäft (J. & P. Kaiser). Bumann Karol., Monatsfrau. Beeber Wilh. Wtw., Priv. Walter Phil., Kleidermacher. Müller Jean, Schieferbeder. Voldorf Theob., C. Arb. Flatterer Eva, Kleidermacherin
- 164 Reinheimer Johann Peter, Schuhwarenlager und Maßgeschäft
- 166 *Schüler Chr. Witwe. Meyer Karl, Spezialgeschäft für Schokoladen- und Zuckwaren
— Kettengasse —
- 168 Seelig Louis, Juwelier. Gangwisch Minna Witwe, Händlerin. Stähler Hermann, Kleidermacher
170. 172 *Schwarz Konrad, Kfm. Haizmann Friedrich, Bäckerei u. Weinwirtschaft zur Goldenen Sonne. Schwarz Konrad, Bäckermeister Witwe. Schenring Aug. (N. Neth Nachf.), Cigarren- u. Tabakhandlung. Heidenreich Chr., Bäckermeister Wtw. Kessler Kath. Wtw. Huber Anna Witwe
- 174 Loos Friedr. (Fa: Joh. Chr. Loos), Konditorei u. Kolonialwarenhandlg. Fabian Mart., Gerichtsssekretär. Haud Friedrich, Verbrauchssteuerkontrollleur.

- Nr.
Haud Wilhelm, Justizaktuar. Haud Elise Frl., Lehrerin. Kirchgeßner Frz., Notar Witwe
— Floringasse —
- 176 Anderst Karl, Kaufmann. Ebeling August (Fa: Seb. Künzle), Manufakturwarenhandlung. Silbermann Rob. (Fa: Carl Schüler), Handschuhfabrik. Plattner & Becker, Herren- u. Damenschneiderei. Plattner Hans, Kleidermacher. Wagner Balth., Kleidermacher
- 178 Hornuth Gustav, Gastwirt z. Ritter. Hornuth Philipp, Privatmann
- 180 Frank Georg, Gastwirt z. Silbernen Hirsch
- 182 Frank Louis (Inh.: Robert u. Karl Frank), Kolonialwarenhandlung
- 184 Kielmeyer A., Café u. Konditorei. Macz Franz, Maler
— Krämergasse —
- 186 Schwarz Paul, Belzwarenhandlung und Mützenfabrik
- 188 *Schwarz Paul, Kürschner. Hornuth Bernh., Cigarren- u. Tabakhandlung. Köhler Karl, Buchdruckereibes. Zimmermann Joh. Mich., Goldarbeiter. Reinbold Anton, Stuhlmacher
- 190 Methlow Friedrich sen., Privatm. Fr. Methlow, Inh.: Friedr. Methlow jun. (Kaufhaus), Kurz-, Weiß-, Woll- und Modewaren-großgeschäft u. Kleinverkauf. Neu Friedr., Prokurist. Wolf Heinr., Möbeltransporteur. Stumpf Sch., Amtsrevisor. Unger Karl, Post-schaffner. Zier Ludwig Witwe
— Apothekergasse —
- 192 *Mutschler Friedrich, Privatmann. Tengelmann Emil, Kaffee-Importgeschäft. Grün Friedr. Aug., Färberei (Zweiggeschäft). Treumer Karl, Tapezier. Silbermann Max, vereidigter Bücherrevisor und Frau Marie: Privatlochschnle
- 194 *Burckhardt Martin, Möbelfabrik u. Dekorationsgeschäft. Müller Frz., Herrenkonfektion und Maß-Geschäft. Goos Marie, Rechnungsrat Witwe. Müller Franz, Kfm.
- 196 Henrick Karl, Kurzwaren, Tricotagen, Woll- u. Weißwaren, Schneiderartikelfabrikhandlung. Graul Richard, Schreiner. Wagner Gg. Jak., Samen-händler (Gingang Mittelbadgasse)
- 198 Mutschler Mich., Kolonialwaren- u. Delikatessengeschäft u. Cigarrenlager. Hefsch Jakob, Schuhwarenhandlung und Schuhmacher. Welz Georg, Friseur. Alberti A., Messerschmied
— Mittelbadgasse —

- Nr.
200 Bopp Frz., Kolonialwaren- u. Delikatessengeschäft. Bopp Theodor, Teilhaber d. Firma Franz Bopp. Tschamber Karl, Lehrer. Mayer Amandus, Amtsrevisor Witwe
- 202 Helwerth Georg Heint., Konditor Witwe. Haungs Adolf, Konditorei, Café und Weinstube zur Gold. Kette
- 204 Brauerei z. Zähringer Löwen in Schwegingen. Klenf Gg., Hotel-Restaurant z. Goldenen Falken. Pfundstein Joseph, Kleidermacher. Heiß Gg., Tapezier
— Oberbadgasse —
- 206 Schleiter Karl Wtw., Gasthof zum Prinz Karl
— Kornmarkt —
- 208 Schweikert Jakob, Kfm. Schreitmüller Rosa Fr. Nolde Sus. Fräul., Kleidermacherin
- 210 Schwinn Ad., Gasthaus und Weinstube zum Weißen Köffel
- 212 Siefert Peter, Bäckermeister. Metz Elise und Babette Fr., Näherinnen. Diez Elise Fr., Putzmacherin
- 214 Stellfeld Ernst, Wirt z. Eisernen Kreuz. Thrig Wilhelm, Schuhmachermeister. Schmitt Johann, Maurer. Heimerdinger Marie Witwe
— Karlsplatz —
- 216 Hoffmann Gustav, Holz- u. Kohlenhändler. Jost Karl, Kassier der Ortskrankenasse. André Gertrud, Kaufm. Wtw. Schupp Luise Fr. Frenz Ant., königl. Garnison-Verwaltungsinспекtor a. D. königl. Bezirkskommando und Hauptmeldeamt Heidelberg
- 218 Spengel Karl, Gartenwirtschaft
- 220 Holz Georg Jakob, Privatm. Wtw. Winter J. C., Waisenrat u. Konkursverwalter. Heierling Georg, Kaufm., Fa: Genz & Heierling, Mehlgroßhandlung
- 222 Deubert Philipp, Schlosser. Reiffel Luise Fr., Priv. Rosensels Rebekka u. Gertrud, Geschw. Fr. Buchali Febr., Geschäftsführer des städt. Orchesters. Bayer Karl, Bureauassistent
- 224 Schneß Karl, Bäcker und Weinwirt. Giermann August, Briefträger
- 226 Sachs Friedrich, Ingenieur. Krummel Leopold, Pfarrer Witwe
— Kiffelgasse —
- 228 Wollet Karl, Schuhmachermeister. Nupp Heinrich, Kfm. Beck Heinrich, Kleidermacher. Weisel Johann, Tagarbeiter
- 230 Stadtgemeinde (Leihhausgebäude). Lint Friedrich, städt. Leihhauskassier.

- Nr.
Kunst Karl, Leihhausdiener. Zimmermann Luise, Steuerheber Witwe
— Plankengasse —
- 232, 234 Buhl Heinrich Dr., Hofrat, Prof.
- 236 * Buhl Heinrich Dr., Hofrat, Prof. Schulz Heinrich, Privatmann
— Friesenberg —
- 238 Kall August, Fabrikant. Kall Luise Witwe, Privatm.
- 240 Leonhard Karl, Direktor im Portland-Cementwerk
- 242 (Berghaus) Braun Hermann, Priv. Braun Luise und Lina Fr., Priv.
- 244 Gock Heinrich, Privatmann
- 246 Chrismann Gustav Dr., Professor
- 248 Wachs August, Hauptmann Witwe
- 250 Groh. Bad. Staatseisenbahn (Dienstwohngebäude). Götz Wilhelm und Wanner Philipp, Bahnmeister. Gushurst Ludwig, C. Assistent
— Altes Stationsgebäude

Hausackerweg.

(S. Stadtteil Schlierbach.)

Selmholzkstraße.

(S. Stadtteil Neuenheim.)

Heugasse.

Beginnt Hauptstr. 154 u. endigt an der Jesuitentrage.

Linke Seite.

- 1 Jäckle August, Bäckermeister. Seligmann Ferdinand, Agent. Geierhaas Marie und Elise Fr. Geierhaas Elisabeth Fr., Zahntechnikerin
- 3 Kohlhaagen Rob., Kfm. Ernst & Kohlhaagen (Inh.: Gust. Ernst Wtw., Robert Kohlhaagen und Karl Haerberle), Garn- und Wollwaren-Großhandlung. Junfer Rosine, Pfarrer Witwe

Rechte Seite.

- 2 *Lang Aug., Priv. Dächner Gustav, Mehl- u. Lebensmittelhandlung. Mohr M. K., Nachf. Karl Leim, Lederhandlg. und Schuhgeschäft. Wiesbader Emma Wtw. Faller Fanny und Marie Fr., Priv. Mühl Friedrich, Küchenmeister. Rander August, Möbelfabrik (Musterzimmer)

Heumarkt.

Liegt zwischen der Großen und Kleinen Mantelgasse und der Hauptstraße.

Linke Seite.

- 1 Löwenstein Julius, Gastwirt zum Goldenen Kopf
- 3 Schroedl'sche Brauereigesellschaft. Siller Wilh., Gastwirtschaft zum Goldenen Löwen. Ziegler Leonh.,

- Nr.
Friseur. Boof Wilh., Kutscher. Becker
Theodor, Magazinier. Wimmer Phil.
und Reidig Karl, Tagarb. Rittmann
Hch. u. Emil, Maurer. Schubert Gg.,
Flaschner. Schlör Minna, Busfrau.
Gebhardt Hildegard Ww., Weißnäherin.
Jhrig Mich., Tüncher. Seuffert Rob.,
Hundescherer. Hofbauer Phil., Lager
in Maurergerätschaften. Achenbach Oskar
(Lager und Kaffeebrennerei)
— Zum Weizen Schwanen. Henn Friedr.,
Spezereihandlung. Dieffenbacher Hch.,
Friseur
— Hintergebäude zum Haus Hauptstr. 139

Rechte Seite.

- 2 Achenbach Oskar, Kolonialwaren- u.
Delikatessenhandlung. Lange Detlev,
Musiker. Haberkorn Jakob, Fremden-
führer
4 Berner Rosa Witwe, Priv. Schult
Heinrich, Mitglied des städt. Orchesters.
Sasentrab Franz, Kurz-, Weiß- und
Wollwarengeschäft, Maschinenstrickerei.
Heckmann Karl, Tüncher. Jesenko Gre-
gor, Müller. Unholz Ludwig, Bäcker.
Heilig Elise, Magd. und Wilh., Geschw.
Frl., Kleidermacherinnen
6 *Adermann Friedr., Möbelhändler.
Waldeis Phil., Flaschner und Installa-
teur. Lehr Chr., Kutscher. Kassel Gg.,
Tagarb. Heckmann Moritz, Obersteuer-
kontrolleur Witwe
8 Seemann Karl, Metzgerei u. Wurst-
lerei. Stadel August, Maurer. Beck
Jakob, Schreinermeister (Wohnung)
10 Rayer Gg., Sattlermeister und Kor-
settengeschäft

Hildastraße.

Beginnt Ringstraße und endigt an der Aleestraße.

Linke Seite.

- 1 Weiß Joh. Val., Spezereiwaren- und
Flaschenbierhandlung. Gerbert Martin
und Bitter Jak., Heizer. Appel Ulrich,
C. Schaffner. Weddeler Otto, Schaffner.
Dörr Karl, Bremser. Friedmann Wilh.,
C. Arbeiter
3 Henn Kilian, Küfermeister
3a Henn Kilian, Küfermeister (Neubau)
5 Weber Ad. u. Heft Val., Lok. Führer.
Mohr Karl, Telegraphenkontrolleur.
Ernst Friedrich, Postassistent. Becker
Bernhard, Bremser
7 *Geiger Wilh., Weinhändler. Böh-
ringer Richard, C. Assistent. Maier Karl,
Geschäftsagent. Schumann P., Post-
assistent. Büchler W. August, Haupt-
lehrer. Büchler Christ. und Sus. Frl.

Nr.

- Huth Friedr., Kassenbeamter. Scheurich
Christ., C. Arb. Reinhardt Karl, Ver-
treter d. „Nitterbrauerei“ Schwegenen.
Gsell Joseph, Kfm. Hawerbier Arthur,
Mitinhaber der Firma W. Hawerbier.
Knoll Barbara Witwe, Priv.
9 *Geiger Wilh., Weinhändler. Grob
Anna Frl. Dörr Franz, Werkmeister.
Holschuh Andreas, C. Arbeiter. Siecus
Philipp, Heizer. Brecht A., Gehilfe bei
der Wasser- und Straßenbauinspektion.
Groß Friedrich, C. Schaffner. Tritschler
Oskar, Verwaltungsassistent. Speicher
Wilhelm, Wagenwärter
11 Kreckel Adam, Landwirt. Seibel
Wilhelm, Schieferdecker. Bälz Franz,
städtischer Arbeiter
13 Kreckel Michael, Landwirt. Gysin
Wilhelm, C. Schlosser. Groß Ludwig,
Straßenwart

Rechte Seite.

— Baupläze

Sintergasse.

Hirschgasse.

(S. Stadtteil Neuenheim.)

Hirschstraße.

Beginnt am Marktplatz 8 und endigt an der Lezergasse.

Linke Seite.

- 1 Esemann Franz, Gastwirt z. Wein-
berg. Esemann Josefine Ww. Blatten-
seher Ludwig, Diener. Rhopalaten-
Kneipe. Pfenninger Elisabeth Witwe.
Becker Gg., Inspektor am Stadttheater.
Pflüger Ludwig, Korpsdiener
3 Lah Jean, Gastwirt zum Schwarzen
Bären. Haberacker P., Schuhmacher-
meister. Bierling Philipp, Maurer
5 Pfeiffer Friedrich, Kleiderm. Zindel
Wilh., Tapezier, Dekorateur u. Möbel-
lager. Rau Bernh., Heizer. Haag Alb.,
Dreher
7 Leonhard Eduard, Rechtsanwält.
Leimbach Gebr., Mineralwasserfabrik
(Znh.: Dr. Wilh. Bachter, Chemiker).
Bachter Wilh. Dr., Chemiker. Weber
Anna Fräul., Hauptlehrerin. Kösch
Theod., Oberkellner. Schmiedel Max,
Mitglied des städt. Orchesters. Adam
Friedrich, Tagarbeiter
9 Merkel Wilh., Tapezier- und Polster-
geschäft. Balz Gregor, Straßenmeister.
Schnauß Karoline Witwe
11 *Hoffmeister Hch., Lederfabrikant.
Hoh Joh. Georg, Amtsdiener. Strie-
gel Joh. Gg., Gastwirt

- Nr.
 13 Schmid Alb., Heidelb. Dampfwaschanstalt (Konkursmasse). Dehoff Aug., Warenagenturen. Diegel Jak., Schlosser. Daniel Luise Witwe. Blessing Fris, Wirt. Seig Christ, Schreinermeister. Gerlach Joh. Witw., Händlerin. Leppert Karl, Kellner
 15 Vogt Johann, Privatmann
 17 Evang.-prot. Gemeinde (Pfarrhaus). Schmitthener Adolf, Cv. Stadtpfarrer. Schück Jul., Cv. Stadtpfarrer. Schück Marie Frä., Zeichenlehrerin
 19 Evang.-prot. Gemeinde (Remise)
 21 G u g e l August (Mälzerei)
 23 Spengel Karl (Remise und Stallgebäude)
 25 Michel Gg., Schreinerstr. Frommer Karl, Diener beim städt. Gas-, Wasser- und Elektrizitätswerk. Bechtel Jakob, Schutzmann. Binkle Philipp, Priv.

Rechte Seite.

- Stadtgemeinde (Zum Rathaus)
 2 *Schermer's A., Delikatessenhändler. Ferch Ludwig u. Schneider Karl, städt. Arbeiter. Tabler Karl, Schlosser. Scheitler Hch., Schuhmachermeister. Wagenblast Gb., Flaschner. Ebel Martin, Kleidermacher
 4 Mühlbauer Theob., Schlossermeister. Fröblich Heinr., Seisenfeder u. Frau: Büglerin
 6 Hintergebäude z. Haus Hauptstr. 197
 8 Stallgebäude zum Gasthaus z. Großen Raß
 10 Pirsch Karl, Leder- und Fellhandlg.
 12 *Pirsch Ludw., Lederfabrikant. Nogg Karl, Musiker. Bummer Martin und Niegel Peter, Kleidermacher
 — Zum Großh. Bezirksamtsgebäude
 — Eingänge zu den Häusern Hauptstraße 211—219

Hospitalstraße.

Beginnt Bergb. Str. 22 und endigt an der Wofstraße.

Linke Seite.

- 1 Walb W. (Bauplatz)
 3. 5 Akadem. Krankenhaus (Bauplätze)
 Rechte Seite.
 — Universitätsaugenklinik
 — Chirurgische Baracken

Susarenstraße.

(S. Stadtteil Handschuhheim.)

Jakobs-gasse.

Beginnt am östlichen Ausgang der sog. Bögen und endigt Hauptstraße 237.

Nr. Linke Seite.

- 1 Sievi Georg, Privatmann
 3 Glessler Friedrich Witwe
 5 Klein Elise Frä.

Rechte Seite.

- Stadtgemeinde. Lagerplatz
 — Garten zum Haus Hauptstraße 235

Ingrimstraße.

Beginnt Augustinergasse 5 und endigt am Kornmarkt.

Linke Seite.

- Zum Deutschen Haus
 1 Burchardt Martin, Hoflieferant, Möbelfabrik. Burchardt Otto, Kaufm. Devis Marie, Prof. Witw. Diel Aug., Kfm. Benz Sophie Witw., Privatn
 3 Veit Johanna Fräul., Putzgeschäft. Rohrmann Gertr. Witwe, Waschfrau
 — Hintergebäude z. Gasfhaus zum Ritter
 5 Meijer Schmidt Val. M., Privatm. Freierich Anton, Milch- und Lebensmittelhandlung. Siebenhaar Friedrich, Schreiner. Berger Peter, Linder. Bücke Herm., Gerber. Guland Wilh., Musiker
 7 Bertram Karl, Metzgermstr. Schmitt August, Maler. Kühner Magd., Händlerin. Steinberg Franz (gen. Weber), Flaschner. Greiff Rud., Monteur
 9 Herbig Adam, Kleidermacher. Autsch Karl, Buchdrucker. Luz Wilh., Stein-drucker. Auth Heinrich, Tagarbeiter
 11 Schäfer Albrecht. Schütte Wilhelm, Armenratsdiener. Alt Kath. Witwe, Privatn. Hübenlaub Karl u. Frau: mechanische Strickerei
 13 *Burkhard Gg., Hausmeister. Späth Albert jun., Rechtskonsulent. Lejer Leonh., Schlosser. Nogg Paul, Maurer. Mantel Ludwig, Kleidermacher
 15 *Ebner Max, Hauptlehrer (in Hilsbach). Bub Joh., Friseur. Grupp Gottl., Kleidern. Herrmann Ludw., Gendarmeriewachmeister
 — Zum Hotel Prinz Karl

Rechte Seite.

- Zum Archäologischen Institut
 — Jesuitenkirche
 2 Kath. Dekanei. Wilms Frz., Stadtpfarrer. Karcher Friedr., Saur Jos. Ludwig und Schlitter Jos., Kapläne
 4 Bollweber Reinhold, Musiklehrer. Martin Jos., Ausläufer. Dießch Lina, Musiklehrer Witw. Walbeis Barbara

- Nr.
 Wtw. Gög August, Kleiderm. Sauer Joseph, Kutscher. Schmidt Paul. Wtw.
 6 Heimberger Alex., Flaschner u. Gas-einrichter. Bauer Gottl., Wasch- und Bügelgeschäft. Lieber Joh., Kutscher. Wagner L. Wtw., Hebamme. Domnik Alb., Musiker
 8 Burckhardt Martin, Hoflieferant, Möbelfabrik und Ausstattungs-geschäft (Fabrik in Ziegelhausen). Spiegelhalter Gust., Kfm. Heß Jos., Kfm. Kraus Wilh., Feuerwehrdiener. Bock Käthchen Frä.
 10 Fischer Joseph, Maler und Tünchermeister. Popp Joh., Kleiderm. Wolf Gertrud Frä., Händlerin. Bazini Frz., Südfrüchtenhändler. Moreth Katharine Wtw. Lenz Friedr., Flaschner. Simon Jakob, Glasermeister (Werkstätte)
 12 Duati Karl, Kleidermacher u. Frau: Köchin. Schubert Jos., Flaschner (Wohnung). Elsser Peter, Tanzlehrer und Musiker
 14 Leopold Franz Anton, Schlossermeister Wtw. Weber Jean (F. A. Leopold Nachf.), Schlosserei, Gas- u. Wasserleitungsgeschäft. Ziegler Marie Wtw. Sent Käthchen Fräul., Büglerin. Sent Babette und Marg. Fräul., Kleidermacherinnen. Zänglein Elise Fräul., Priv. Kaiser Marg. Witwe
 16 Brauerei zum Gold. Fäßchen, vorm. Karl Napp, Ges. m. b. H. (Geschäftsführer: Theodor Napp). Napp Philipp, Wirt zum Goldenen Fäßchen. Napp Kath. Witwe, Privat-in
 18 Müller Magdal. u. Susanne Geschw. Villing Ernst, Schuhmacherstr. Heinzmann Gottl., Steuerbeamter
 20 Huber Heinrich, Bäckermeister. Muntl Therese Witwe, Privat-in
 20a Dilling Johann, Händler
 22 Oberlein Philipp Witwe, Mehl- und Kernwaren-Handlung. Pelikan Karl, Registrator
 24 Reise Karl, Musiker. Schlipphacke Wilhelm, Schuhmann. Jorken Magd. Witwe. Zuhnerer Richard, Friseur und Frau: Kleidermacherin. Fischer Johannes, Geschäftsführer
 26 Wagner Wilhelm, Lebensmittelhdlg. Fauth Wilh., Agent. Könninger Jos., Schreiner
 28 Katz Wilhelm, Handelsmann, Pfänder-sammelstelle für das städt. Leihhaus
 30 Roth Franz, Metallbreher. Geisendörfer Charlotte, Büglerin
 32 Neuer Heinrich, Bäckermeister. Greiner Eugen, Glasbläser. Ulrich Albrecht, Musiker. Gallo Elise Witwe

- Nr.
 34 Gärtner Adam, Schuhmachermeister
 36 Jung Karl, Spezialehandlg. Loutré Anton, Sekretär des Stadttheaters
 38 *Greber J. und K. Landfried Frig, Rechtsanwalt. Ege J. Ph. Fr., Polizeikommissär a. D. Veith Friedr., Univ.-Zeichenlehrer. Veith Magdalene Frä., Hauptlehrerin. Glormann Emma Wtw. Werner Wilh., Kontrolleur und Kassendiener der Ortskrankenkasse. Hebrant Marie Witwe. Hofmann Jos., Friseur. Britsch Paul, Dr. Witwe

Kaiserstraße.

Beginnt Kohrb. Str. 64 und endigt an der Ringstraße.

Linke Seite.

- 1 Behinger Ludw., Profurist. Poseiner Reinh., Kfm. Füllinger Friedr., Reals-lehrer. Krieger Friedrich, Kaufmann. von Carben Rud., Telegraphenassistent
 3 Hergert Ludw., Kaufm. Will Katharina Wtw., Priv. Levy Bernhard, Kfm. Thiele Philipp, Ingenieur
 5 Brenner Wilhelm, Bauunternehmer. Fischer Anna Wtw. Hoefler Ed., Ober-regierungsrat a. D.
 7 Furasz Anton Dr., Professor
 9 Brenner Gg., Maurermeister Witwe. Marx Sigm., Fabrikant. Jochr Marie und Emilie Frä.
 11 Buecher August Dr., vereid. u. approb. Chemiker. Schuhmann Konrad, Kfm. Dillmann Frig, Kaufmann
 11a *Brenner Wilhelm, Bauunternehmer. Soetbeer Frz. Dr., Privatdozent, Kin-derarzt. Genz Erich, Kfm., Fa: Genz & Heierling, Mehlgroßhandlung
 15 Graff Wilhelm, Privatmann
 17 Duffing F., Privatmann
 19 Niederbronner Schwestern für Krankenpflege. Oberin: Schwester Go-dina
 21 Napp F. W., Privatmann (Garten)
 23 von Bulmerincq August, Geh. Rat Witwe (Villa Riga)
 25 Rosenbusch Harry Dr., Geh. Ober-berg-rat Professor (Haus Einbeck)
 27 *von Dusch Alex., Freiherr, Justiz-minister (in Karlsruhe). Lehrer Ferd. Ab. Dr., Geh. Rat, Prof. der Geburts-hilfe und Gynäkologie
 — Wilhelmssplatz —
 29 Bierordt Oswald Dr., Hofrat Prof., Direktor der Poliklinik u. Kinderklinik
 31 Heinsheimer Karl Dr., Großh. Land-gerichts-rat
 33 Kraft Stephan Dr., Professor an der Ober-Realschule

- Nr.
 35 Wild Marie Fr., Eisenbahnbeamtin und Mathilde Fr., Hauptlehrerin
 37 Marx Sigm., Cigarrenfabrikant (Fa: Leopold Marx & Söhne i. Sandhausen)
 39 Bernerle Karl, Privatmann
 41 *Diez Georg, Kaufmann
 43 Kürz Ernst Dr., Medizinalrat, Großh. Bezirksarzt f. d. Landbezirk Heidelberg
 45 Mampell Elise, Professor Witwe
 47 Polstorf Karl, Priv. Hoffmann W., Priv. und Stadtrat Witw. Waldbauer Ludwig, Priv. Chrismann Friedrich, Postschaffner
 49 Strickler Vincenz, Gärtner. Dengler P., Lokführer. Köhly Frz., E. Schaffner Witwe. Gfner Michael, Wagenw. Rückemann Phil., Obereschaffner. Diezinger Anton, Heizer. Mohr Elisabeth Fräul. Hufnagel Jakob, Brietträger. Strickler Karl, Postschaffner. Leonhardt Ad., Schreiner
 51 Hauck Leonh. Kinder. Hauck L. Witw. (Inh. Mathilde Damm Witwe), Kurz- u. Wolle- u. Weißwarenhandlung. Klein Jak. und Weidenmaier Joh., Ref. Führer. Schneider Franz, Oberschaffner. Schell Gg. u. Römer Joh., E. Schaffner. Müller Gust. Herm., Kutscher. Bussinger Amalie Witw., Näherin. Frits Ludwig, Schuhmann
 53 *Folz Ferdinand, Herrschaftsgärtner. Geiger Karl, Betriebsassistent. Gahn Anna Fr., Spezereiwaren-, Milch- und Flaschenbiergeschäft. Hertlein Johann, Wagenwärter. Alpenleiter Gg., Architekt. Heinstein Friedrich, Buchhalter. Mächel Theodor, G. Arb. Adam Herm., Buchdrucker. Schulze Rud., Gärtner
 55 Kühnle Joseph, Lokführer. Dörflam Adam, Ref. Führer. Buch Ludwig, Wagenwärter. Dammert Thomas u. Staubenmaier Ludwig, E. Schaffner. Heilmann Michael, Hilfschaffner. Weber Joseph, Schreiner. Paimann Ignaz, Eisendreher
 57 Oberert Georg, Pflasterer-Geschäft. Bührlen Ludwig, Ingenieur u. eingetr. Patentanwalt. Pfaff Friedr. Dr. und Volkert Dr., Amtmänner. Siebenhaar David, Laktierer. Blos Wilhelm, Zugmeister. Bauer Joh., Lok. Heizer. Nagel Johann, Werkmeister. Nagel Friedrich, E. Heizer. Würz Lenchen, Kleiderm.
 59 Mohr Joh., Baumeister (Bauplag)
 61 *Lisenpreis Chr. G., Glasermeister. Reichenbach Val., E. Schaffner. Feuerstein Mich., Kanzleiassistent. Schmidt Wilhelm, techn. Assistent. Stähle Gg., E. Assistent. Hörauf Eugen, Kaufmann.

- Nr.
 Genannt Barb. Witw. Hassner Emma, Hauptlehrer Witwe. Seifert Friedrich, E. Schaffner. Meinmuth Ludwig, Postassistent. Weber Friedrich, E. Assistent. Martin Johann, Dekorationsmaler. Schmitt Friedrich, Zugmeister
 63 Gräber Adam, Rfm. Müller Theob., Spezereiwaren-, Cigarren- u. Flaschenbiergeschäft. Schnerr Phil., Schreiner. Hertel Philipp, Lokführer. Trick Joh., Mechaniker. Bastian Ludw., Techniker. Foz Franz und Schuhmacher Andreas, Wagenwärter. Schäfer Gg., Schlosser

Rechte Seite.

- 2 Lefer Emanuel Dr., Professor
 2a Koenigsberger Leo Dr., Geh. Rat Professor
 4 Karlowa Otto Dr., Geh. Hofrat Prof.
 6 Johns Adolph Paul Dr., Oberamtsrichter a. D.
 8 Jordan Max Dr., Professor, Chirurgische Privatklinik
 10 Haberkorn Gustav, Dr. Witw. Bolz Wilhelm, Notar Witw. Fisch Robert, Cigarrenfabrikant. von Geyn Marie Witw., Priv. Luz Kaspar, Zugmeister a. D. Gent Helene Witwe
 12 Bek Jean, Privatm. Bek Klara Fr., Keller Elisabeth Fräul., Priv. Riehm Joh. Christ, Direktor im Portland-Cementwerk Heidelberg. Ehrmann Luise und Marie Elise Fr.
 14 Cckenroth Hugo Dr., Chemiker. Chem. technische Versuchsstation u. Nahrungsmittel-Untersuchungsanstalt
 18 B. Wolff & Netter (Garten)
 20. 22 Stadt-Gemeinde. Volksschulgebäude III
 24—28 Kath. Gemeinde. Bonifatiuskirche
 30 *Gamber Johann Ad., Privatmann. Bartmann Gg., Bäckermeister. Herbst Franz J., Friseur. Geiger Adolph, Priv. Dehous Peter, E. Assistent. Goebes Emil, Privatm. Weißgerber Karl sen., Priv. Ritzhaupt Gg., Kaufm. Witwe. Köpfe Jos., Priv.
 32 Held Friedrich Dr., Apotheker (Löwen-Apothek). von Delaiti Emma, Finanzrat Witwe. Neubauer August, Schuhmann. Himmelsbach Leop. Frau, Priv. Radwiz Otto, Mechaniker
 34 *Hauck Gg., Maler u. Tischlermeister. Lohoff G., Handelslehrer und Rechtsagent. Rutherford Julius, E. Portier Witwe. Rutherford Julius, E. Assistent. Renne Jak., Lokführer. Köchlin Gg.,

- Nr.
Hauptlehrer. Dor Frz. Sales, Pfarrkurat. Scheid Sus. Fr., Telegraphistin
Hinterhaus: Kinderschule des Vincentius Vereins. Köhler Julius und Göggel Friedrich, Lok. Führer. Kühn Adam, G. Pförtner. Korn Michael, Wagenwärter Witwe
- 36 Stiefvater Gottlieb, Priv. Kunz Marg. Fr., Spezereiwarenhandlung. Kobold Herm., Postsekretär. Kippenhau Peter, Zugmeister. Kunz Heinrich, Lok. Führer. Krick August, Reisender
- 38 Lulay Georg Andreas, Bäckermeister. Müller G., Zugmeister. Becker Adam, Tagarb. Lay Friedr., Privatm. Witw. Wanderer Ernst, Lok. Heizer. Schellig Jaf. Frdr., Sägmüller. Laschette Jaf., Ornamentenklemmner
- 40 Martin Max, Kleidermacher. Martin Raimund, Damenschneider. Baust Jaf., Milch-, Eier-, Butter- und Spezereige schäft. Deppe Agnes Fr., Kleiderm. Winterroll Karl, Installateur. Schweikardt Kasj., Schlossermeister. Schwarz Johann, Tapezier. Müller Ludwig, H. Arbeiter
- 42 Gamber Val., Landwirt. Dingelbein Ad., Schuhmachermeister. Weber Gg., Fuhrmann. Guntz Heinrich Witwe. Schmitt Georg, Heizer. Gschwender Joh., Wagenwärter. Adelhelm Martin, Heizer. Bönning Franz, Kupferschmied. Rohrmann Sebastian, Lok. Führer
- 44 Walter Gust., Wirtschaft zum Kaiser Friedrich. Hofmeister Bor., Tanzlehrer. Sigel Christ., Tapezierer und Polsterer
- 46 *Walter Gust., Wirt. Schneider Gg., Spengler. Widmann Karl, Metzgermeister. Krämer Friedr., Dachdeckungs- und Bligableiter-Geschäft
- 48 Weber Joh., Bäckermeister. Bosner Anna Witw., Priv. Bader Karl, Schaffner. Tiesler Fr., Buchhändler. Müller Theob., Weingärtner Witw. Hartmann Gg., Gärtner. Ganter Jos., Lok. Heizer. Schäfer Friedrich, Kellner. Fromm Friedrich, G. Schaffner. Lersch Käthen Fräulein
- 50 Dengel Jos., Landesproduktenhandlg. Neck Karl, Zugmeister. Engelhorn Sus. Witw. Kling G. J., Priv. Zettler Jos., Bildhauer Witwe
- 52 Krempel Reinh., Lok. Führer. Hagner Sch., Schlosser. Hipp Emil, Zimmermeister. Stoll Amalie Witwe. Schab Peter, Kfm. Milch Heinrich, Wagenwärter. Ehrlenbach Karl und Penny Karl, Lok. Heizer
- 54 Kumpf Joh. Ad. Baier Wilh., Kfm.

- Nr.
Bopp Joh., Küfer. Hornig Karl, Buchdrucker. Mayer Wilhelm, Kfm. Bürf Christ. Fr.
- 56 Henl Emil, Kaufm. Hurrel Gustav, Spezereiwarenhandlung. Ulrich Lizzie Fr., Rentnerin. Bommersheim Mart., Kontrolleur bei der Straßen- und Bergbahn. Heller Heinrich, Metallgießer
- 58 Busch Jean, Privatm. Busch Ludwig, Schweinemetzgerei und Feinwurstlerei. Bölle Karl, Hauptamts-Assist. Stecher Heinrich, Lok. Führer. Nonnenmacher Johann, Küfer. Streitenberg Hermann, Obertelegraphenassistent. Spies Peter, Schutzmann. Viebelheimer Barbara Witw. Kenne Peter, Lok. Führer. Köhler Bertha Witwe
- 60 Weber Philipp, Lok. Führer. Krempel Martinus und Kinkes Johs., Wertmeister. Treiber Johann u. Neusch Otto, Lok. Führer. Kunz Gosw., Telegraphenwärter. Willibald Robert, Architekt. Merz Ludw., Lok. Führer. Neuner Frz., Kassendiener. Wittmann Karl, G. Arb.
- 62 Gräfer Heinr., Lok. Führer. Wilhelm Heinrich, Priv. Trau-Fellmeth Luise Witwe, Privatm. Bernecke Hermann, Ingenieur Schnellbäder Sch., Klavier-techniker. Liebenstein Anna, Privatm. Winkler Aug. Witw., Priv. Tappe Wilh., Monteur
- 64 Verein christl. Kleinkinder- pflege. Moser Fr., Milch- u. Lebensmittelhandlung. Raib Karl, Prokurist. Kroel Rudolf, Lok. Führer. Gottschall Sebast., Res. Führer. Ggolf Gg., Bierbrauer. Müller Gustav, Buchhalter. Schlickum Maria, Kinderpflegerin. Vogt Kath., Tagarb.
- 66 *Nimis Eugen, Baumeister. Herold Karl, Postassistent. Hoffmann Sch., Kassier am städtischen Gaswerk. Siegele Heinrich, Domänenbuchhalter. Martin Friedrich, Lok. Heizer. Gramm Philipp, Exp. Assistent. Schreck Jos. u. Wilhelm Robert, Oberpostassistenten
- 68 *Nimis Eugen, Baumeister. Träschütz Joseph, Goldarb. Schneider Natalie Witw. Ossig Gustav, Prokurist. Reinhardt Alfred, Kunstmaler
Hinterhaus: Schmidt Sophie Witwe, Bügelgeschäft. Hoffmann Jos., Bildhauer. Müller Friz, Monteur. Kocher Jaf., Güterbestätter. Kieselhorst Wilhelm, Hausmeister
— Baupläge
- 76 Engelhorn Jakob, Mehldlg. Deßreicher Friedrich, Bäckermeister. Eckert

Nr.

Gg., C. Assistent. Buch Theodor, Lehrer. Collisy Karl, Lot. Führer. Erb Chr., Schlosser. Glück Georg und Schuppel Jaf., Wagenwärter. Pfeifer Franziska Witw., Zeitungsträgerin. Taffelbecker Ad., C. Schaffner

Kanzleigasse.

Beginnt Karlstraße 2 und endigt Burgweg 7.

Linke Seite.

- 1 Kleinkinderanstalt. Kögel Regine, Hausmutter u. Kinderpflegerin. Busch Minna u. Breyer Luise, Kinderpflegerinnen

Rechte Seite.

- Hintergebäude zum Haus Kornmarkt 5
— Hintergebäude zum Haus Burgweg 5

Kapellenweg.

(S. Stadtteil Sandshühheim.)

Karlstraße.

Beginnt Kornmarkt 5 und endigt a. d. Planfengasse.

Linke Seite.

- 1 Schreiner Franz, Kleiderm. Voos Karl, Städt. Stiftungsrechner. Korn Georg Karl, Kaufmann
1a Hezer Franz sen. und jun., Maler u. Tüncher. Abenheimer Paul, Sprachlehrer
3 Schmid Leonhard, Maler. Kofstorf Marie Witw. Wohlfahrt Friedr. Witw.
— Karlsplatz
5 Garten zum Haus Hauptstraße 216
7 Spengel Karl, Gastwirt (Garten)
9 Hartnagel Aug., Maurermeister. Glinz Jaf. Joh., Diener. Ehrmann Friedr., Schatzungsratsdiener. Gäng Friedr., Vermessungs-Assistent. Adam Jakob, Bureaugeh. Neumann Otto, Musiker. Heinstein Frz., Maurer. Steinbrenner Wilh., Gerber. Guckelsberger Franz, Tüncher. Schäfer Kath. Witw., Waschfrau
11 Garten zum Haus Hauptstraße 226
13 Schneberger J., Steuermahner
15 Fratrel Jof. Fril. Büchler Ad., Tagarbeiter. Klee Jakob, Kutscher
17 Kopp Jof., Schuhmachermeister. Kopp Regine, Kleidermacherin

Rechte Seite.

- 2 Eisenlohr Adam, Dr. Witw. Gertrich Aurelie Witw. Gertrich Ernst, Dr. jur., Referendar
4 Großh. Palais. Ehrath Mart., Hausmeister
6 Bach Michael, Baumeister. Wilckens

Nr.

- Ad., Oberamtsrichter Witwe Martin Ludwig, Kolportagegeschäft. Deutsch Babette Fril., Büglerin
8 Mittermaier Frz. Dr., Priv. Witw. Mittermaier Karl, Landgerichtsrat. Joppert Bertha Fril., Privatistin
10 Allemannia Heidelberg, eingetr. Verein. Hilspach Marie Witw. Mann Ludwig, Hausverwalter
12 Niedinger Friedr., Möbeltransporteur. Stahler Kaspar und Münch Gg., Tüncher. Böck Friederike Witw. Herion Nikolaus Witw., Eierhandlg. Behrle Ernst, Gipser. Reibel Babette Witwe. Hinterskirch Eleonore, Notar Witwe
14 Haberlern Friedr., Holzmesser Witw. Bauer Ludwig, Notar Witwe. Krefz Marie Witw. Schuhmann Marie, Monatsfrau. Lott Elisabeth, Waschfrau. Bratuscha Jof., Müller. Schranhben Christoph, Zimmermann. Kübler Robertine Witw. Abel Albrecht Witw., Priv.
16 Nebel Friedr., Rechtsanwalt Kinder. Abbott Josephine Dr. Frau, Privatistin. Nebel Charlotte Fril.
18 *Sendele Adolf, Kaminfegermeister. Walther Joh. Heinrich, Kaminfegermeister. Erbbeständer. Schäfer Am. Witw., Priv.
20 Holdmann Emil, Metzgermeister und Frau: Stellenvermittlungsgeschäft
22 Brenner Geschwister. Schmidt Jof. Witw. Etthöfer Leo, Müller Christ. und Ruf Gg., Kleidermacher. Schmidt Wilhelm, Tapezier. Seufert Bernh., Bildhauer. Kemmet Philipp, Maler. Ruf August, Schreiner. Eichenhauer Valentin, Tüncher. Hartmann Franz, Tagarbeiter

Karpfengasse.

Beginnt u. Neckarstraße 86 und endigt Hauptstraße 75.

Linke Seite.

- Eingänge zu den Gärten der Häuser Bienenstraße 2—8

Rechte Seite.

- 2 *Weber Konrad, Privatm. Kott Gg., Städt. Holzmesser. Schmidt Gg., Schuhmachermeister. Jenke Traugott, Musikalienhändler. Leimer Ludwig, Wagenwärter
4 Olibert Sch., Pfästerermeister. Müller Franz, Uhrmacher. Schmitt Adam, Packer. Geiger Konrad, Handelsmann und Frau: Strickereigeschäft
6 Herrmann Boldemar, Mechaniker u. Frau: Hebamme. Zimmermann L., Witw. Herrmann Ferdinand, Techniker

Nr.

- 8 Lulay Elisabeth Frä. Reinhard Ch., Schlosserei, Gas- und Wasserleitungsgeschäft. Ortlieb Amalie Witw. Weidner Lina, Kleidermacherin. Weinmann Lina Witwe
- 10 * Schmidt Karl Friedrich, Bauunternehmer. Wächter Karl, Kleidermacher. Hochstein Karl, Musikalienhdl. Schäfer Fritz, Buchbindermeister. Schäfer Ida und Frieda Frä., Privatinnen

Keplerstraße.

(S. Stadtteil Neuenheim.)

Kettengasse.

Beginnt Hauptstr. 168 und endigt am Amtsgefängnis.

Linke Seite.

- 1 Schmidt Franziska u. Susanne, Geschwister Fräulein, Leihbibliothek von Phil. Schmidt, vorm. Herm. D'wald. Schmidt Georg, Privatmann
- 3 Link Eduard, Bäckermeister
- 5 Noll Aug., Buchbinderei und Schreibwarenhandlg. Ribberger Marie Frau, Wäscherin
- 7 Kauff Ernst, Privatmann Witwe
- 9 Kraft Simon, Bäckerei u. Weinwirtschaft zum Brinzen Friedrich
- 11 Edinger Aktienbrauerei. Metzger Michael, Wirt zur Stadt Düsseldorf. Schäggle Emil, Gerichtsvollzieher. Holzhauser Robert, Fm. Wick Hermann, Kellner. Brill Theodor, Kleidermacher
- 13 Noll Karl, Bäcker und Agentur. Kunzelnick Ludwig, städt. Wegwart. Bürgermeister Rob., Schlosser. Bauft Joseph, Gipser
- 15 Fritz Franz Xaver, Friseur, Masseur und Heilgehilfe. Hanewald Walter, Musiker, Geschäftsführer des Orchestervereins. Krefz Joseph, Kleidermacher
- 17 Schmitt Jean, Tapezier u. Möbelslager
- 19 Daub's Geldschrank- und Eisenschrankfabrik (Inh.: Jakob Daub). Röhrenmeier Gebr. (Peter Röhrenmeier), Uniform- u. Zivilschneiderei. Lachat Karl, Finanzbuchhalter Witw. Reinhardt Elise Witwe
- 21 Ammann Friedr. Witwe. Baumann Peter, Wirtschaft und Gasthaus zum Falzgrafen. Schramm Ant., Friseur
- 23 Schwab Jakob, Instrumentenmacher und Pianofortelager. Schwab Adolf, Klaviermacher. Köbel Frz., Privatm.
- 25 Brettel Karl, Gastwirt z. Friedrichshof. Witz Math., Privatm. Wagner

Nr.

Jos., Bäcker Witw. Metz Peter, Architekt und Baumeister

Rechte Seite.

- 2 Wyrrott Fritz, Friseur. Schimek Joh., Kleidermacher. Becker Math., Schuhmachermeister
- 4 Dörr Emil, Metzgerei
6. 8 Heyder Aug., vorm. G. Schöpp, Kolonialwaren- und Delikatessenhandlung
- 10 Paul Heinrich, Metzgermeister. Hofstätter Philipp, Monteur
- 12 Stadtgemeinde. Städt. Forstamt. Hochbauamt. Volksbibliothek. Leist Fritz, Stadtrevisor
- 14 Stadtgemeinde (Ober-Realschule)
- 16 Stadtgemeinde (Sprigenhaus 1). Aug Stephan, Schuldienner
- 18 Reichs-Militärlistus (Kaserne)

Kirchgäßchen.

Beginnt Augustinerergasse 9 und endigt Schulgasse 4.

Linke Seite.

— Hintergebäude z. Haus Augustinerg. 9

Rechte Seite.

— Hintergebäude z. Haus Augustinerg. 11

Kirchstraße.

Beginnt in der verlängerten Unteren Neckarstraße und endigt am Güterbahnhof.

— Aeder und Baupläge

- 16 * Rossé Rud., Fabrikant. Beierbach Jakob & Cie., Fabrik techn. Apparate. Daub Georg, Schlosser
- 18 Großh. Bad. Staatseisenbahn. (Dienstgebäude). Hollerbach Frz., Gög Wilhelm, Gund Michael, König Franz, Strohmeier Anton und Rapp Karl, Weichenwärter

Kiffelgasse.

Beginnt Hauptstraße 228 und endigt Karlstraße 18.

Linke Seite.

- 1 Stöcke Marie Frä., Näherin u. Wollschlumperin. Schmitt Karl, Landschaftsgärtner
- 3 Fränzele Karl, Gerichtsvollzieher

Rechte Seite.

- 2 Michela Melchior, Lok. Führer. Wittmann Wilh., Heizer a. D. Brunner Jakob, Obsthändler

Klausenpfad.**Kleine Löbingsgasse.**

(S. Stadtteil Handschuhshelm.)

Kleine Mantelgasse.

Beginnt Lauerstraße 6 und endigt am Lenmarkt.

Nr.

Linke Seite.

- 1 Erhard Peter, Tagarbeiter
- 3 Frauenfeld Mich., Geschäftsagent. Fischer Seb., Eisenhobler. Klein Phil., Schuhmacher. Götz Johann, Weidenwarter. Tauber Alwin, Kleidermacher. Schöll Georg u. Gutfleisch Karl, Tagarbeiter. Mechler Karl, Ausläufer. Ties G. G., Flaschner (Werkstätte)
- 5 Schulz Paul, Musiker. Weyand Anna Witw. Kaufmann Emil, Schlosser. Birkenmaier M., Tüncher. Sauer Lisette Witwe, Waschfrau. Herkle Wilhelm, Zimmermann. Gaa Anton u. Filsinger Heinrich, städt. Arbeiter
- 7 Bender Karl, Eierhandlung. Bender Ulrich, Kleiderm. Eppler Karl, Möbeltransporteur. Thierfelder Chr., Musiker. Heß Fr., Kleiderm. Seuffert Minna Fr., Köchin. Gutfleisch Karl, Tagarb.
- 9 Fris Heinr., Monteur. Mayer Phil., Schmiedmstr. Ww. Lind Ad., Schreiner. Kern Ludwig, Handelsmann. Schmitt Karl, Gipser. Stöhr Friedrich, Backer. Nething Lisette Fr. Hamleh Kath. Fr.
- 11 Kaufmann Phil., Schuhmachermstr.
- 13 Wipfler Nikol., Kleidermacher. Baier Jakob, Maurer. Hummel Julius, Hutmacher. Glormann Georg, Schmidt Michael und Koos Christ., Tagarbeiter. Deck Johann, Wertmeister. Eck Adam, Stuhlmacher
- 15 Hebert Phil., Marqueteur und Frau: Waschgeschäft und Glanzbügeleri. Auth Magd. Witw. Jamm Georg, Flaschner
- 17 Müller Wilh., Lohnkutscher. Wittich Karl, Backer. Völlich Friedr., Tagarb. Greffing Peter, Hausierer. Krämer Marg. Fr., Näherin
- 19 Weis Karl, Bäckermeister. Görder Friedrich, Maurer. Schneider Karl, Flaschner. Biewecke Franz und Guttmann Max, Schlosser
- 21 Otenthal Gg., Lohnkutscher. Stoll Max und Bauer Ludwig, Tagarbeiter. Knecht Rosine Witw. Englert Elise Witwe
- 23 Stok Gottl., Schreiner
- 25 Winter Hch., Kleidermacher. Dietrich P., Kleidermacher und Frau: Waschgeschäft. Fischer Nikol., Stuhlmacher. Frid Gg., Schuhmacher. Gaska Elisab. Witwe, Stellenmittlerin. Seufferling Karoline Witwe
- 27 *Messinger Karl, Drehermstr. Witw. Haidle A. Th., städt. Orchesterdiener. Feuchter Phil., Tagarb. Wohlgenuth

Nr.

Joh. Witw. Wolff Kath. Ww., Zeitungsträgerin. Kappes Joh., Handelsmann. Emmert Sophie Witw., Bettfedernreinigung. Schlotterbeck Wilh., Flaschnermeister u. Installateur. Beierle Phil., Kohlenfuhrmann

29 Langenberger Joseph, Küfer. Rothweiler Karl, Tagarbeiter

Rechte Seite.

- 2 Baier Jean, Bäckermeister. Franz Adolf, Hausmexger. Speck Bernhard, Tagarbeiter
- 4 Ripp Friedr., Lebensmittelhandlung. Nething Johann, Schuhmachermeister. Götz Friedrich, Heizer. Castorph Karoline Witwe, Wäscherin
- 6 *Schmitt Anna (in Rudolstadt). Schmitt Karl, Maurermeister und Viegenchaftsagentur. Lessack Rud., Maler und Tünchermeister
- 8 Schiller Jul., Waffenschmied. Jaudas Adolf Witwe, Wäscherin. Schenk Wilhelm, Schuhmachermeister. Kollert Karl, Schlosser
- 10 Kraut Leonh., Schmiedmstr. Mechling Philipp, Bureaugehilfe. Heinrich Sul. Ww., Waschfrau. Sommer Joh., Obsthändler Witwe
- 12 *Seemann Karl, Metzgermstr. Neubeck Ad., Hafner. Sent Phil., Tüncher. Rimmeler Kath. Witwe, Wäscherin
- 14 Brenner Jos., Musiker. Neubert Gregor und Schenk Heinrich, Maurer. Werner Karl, Kutscher
- 16 Reiss Lebh., Kaufmann. Reiss Gottlieb, Landesproduktenhandlung
- 18 Trauschütz Heinrich, Schreinermeister. Bastian Oskar, Flaschner. Eisenhardt Marie Ww., Zeitungsträgerin. Walter Martin, Schuhmachermeister. Zindel Frz., Schreiner. Schellenberger Friedrich, Tagarbeiter
- 20 Schorf Karl, Milchhandlung
- 22 Schroedl'sche Brauereigeellschaft. Götz Bernh., Schuhmacher. Schäfer Frz., Schuhmachermeister
- 24 Haas Karl, Zuschneider. Walz Frz., Schuhmachermeister. Görner Franz, Musiker. Görner Franziska, Händlerin

Kleiner Gaisbergweg.

Beginnt Gaisbergstraße 101 und zieht bergan.

Linke Seite.

- 1 Herrmann Clemens, Priv. Kollmann Julius, Dr. phil., Ingenieur. Baumann Julius, Bureaugehilfe
- 3 Koehnhorn Karl, Major a. D.
- 5 Bayerbach Joh. Mich., Weingärtner

Nr.

Wtw. Dürr Adolf, Sekretär. Bergold Marie Fr. Köhnlein Joh. Wtw. Diehl Jof., Gießermeister. Bilgis Elise Fr.

7 * Ueberle Philipp, Baumeister Wtw. Hebling Heinz, Grobsh. Oberamtmann

Rechte Seite.

2 Grobsh. Domänenamt
4 Struck Louis, Kohlabakagentur und Handel. Peters Ernst, Faktor

Kleine Speyerer Straße.

Beginnt an der Speyerer Landstraße und zieht südlich bis an die Karlsruher Bahnlinie, gegenüber dem westlichen Ende der Kaiserstraße.

- 1 * Hagelstein Joseph, Schlossermeister Witwe. Wagner Ludwig. Braun Jaf., Kimmeler Heinrich und Bickel Franz, Lokführer. Feurer Heinrich, Ober-schaffner. Gassert Joseph, G. Schaffner. Bender Ludwig, Heizer. Wolf Peter, Lüncher
- 3 Hagelstein Joseph, Schlossermeister Wtw. Apfel Hch., G. Schaffner. Wolfert Hugo, Verwalt.-Gehilfe. Weingartner Emil, Huf- und Wagenschmied. Hönig Wend. und Bangert Martin, Wagenwärter. Müller Wilhelm, Schreiner. Brauch Joseph, G. Arbeiter
- 5 Kimmeler Phil., Hei.-Führer. Gieser Gg., Speyerwarenhandlg. Fehringer Minna. Kippban Ab. und Unser Frz., Hilfschaffner. Schweitzer Gottl., G. Schaffner. Braun Georg, Zugmeister. Henn Michael, F. Arb. Weber Herm., Hei.-Führer. Bosh Friedr., Rangierer

Kleinschmidtstraße.

Beginnt Bahnhofstraße 45 und bildet die dritte Parallelstraße zur Rohrbacher Straße.

Linke Seite.

- 1 Ziegler Joh., Bäckermeister. Schmitt Konr., Oberpostassistent. Gröner Wilh., Lokführer. Töppel Paul, Monteur. Niethmüller Jakob, Fuhrmann
- 1a * Lang Adam, Metzgermeister. Kohler Gg., Metzgermeister. Niederheiser Eug., Kaufm. Eiermann Georg, Lok. Heizer. Gleich Heinrich, Wagenwärter
- 3 Duck Joh., Hei.-Führer. Lux Theodor, Buchhalter. Hartichuh Heinrich, Wagen-revident. Schmitt Peter, Bautechniker. Brust Michael, Postschaffner. Dietrich Georg, Telegraphenassistent. Schnorr Leopold, Postassistent. Hertweck Georg, Lok. Heizer
- 5 Schweickardt Jakob, Landwirt
- 7 Schweickardt Jaf., Gemüsegärtnerei

Nr.

und Milchkuranstalt. Dunst Barbara Wtw. German Sus. Wtw., Bock Emma Witwe Nachf., Stellenvermittlungsgeschäft. Schmitt Franz, Kleidermacher. Herrmann Julius, Schlosser. Müller Math., Oberförster Wtw. Milbenberger Peter, Lehrer. Schmidt Gg., Pfänderjammelstelle für das städt. Leihhaus. Mächtel Wilh., Bremser. Hartmann Alb., Fuhrmann

— Kath. Bonifatiuskirche
— Wilhelmplatz

Rechte Seite.

- 2 Zipp Ferdinand, Lager in Haus- und Küchengeräten. Ruhe Joh. Witwe, Klavierlehrerin. Heinrich Karl, Hauptlehrer. Knobloch Gerh., Stadtwirker. Dörr Johann, städt. Arbeiter
- 4 6 Beth Karl, Baugeschäft (Baupläge)
- 8 Maier Wilh. u. Maier Karl, Gipsermeister. Humberger Heinr., Lok. Heizer. Weizsäcker Karl, Mechaniker. Grimmeisen Mich., G. Schaffner. Urban Gg., Kulturmeister. Lauer Nikol., Schuzmann. Buttmi Aug., Betriebsassistent. Fikler Marg. Wtw. Dietrich Ad., Eisen-gießer. Kern Georg, Zimmermann
- 10 * Nimis Eugen, Baumeister. Feindler Seb., Steuerassistent. Ludwig Gustav, Justizaktuar. Rekulé Emil, Gr. Hess. Kreisrat a. D. Bonhausen Wilhelmine, Amtsgerichtsrat Witwe
- 12 Wegel Jakob, Wirtschaft z. Krokodil. Hartmann Engelb., Lokführer. Derr Frz., Oberschaffner. Sawicki August, Monteur. Hiltner Hch., Depeschenträger. Stroh Margarete Witwe, Näherin
- 14 Schmitt Jul., Priv. Pfeuffer Ernst, Gerichtsssekretär. Mähler Anna Frau, Privatn
- 16 Lohrer Otto, Schreinermeister. Hauser Hch., Bureaudiener. Goldner Wilhelm, Schlosser. Ramier August und Krebs Theod., Heizer. Reichertskonn., Schlosser. Reinhard Ludw., G. Schaffner. Herbst Franz, Friseur (Wohnung). Hauser Andr. u. Weigel Karl, Tagarb. Bühl Emma Frau, Priv.
- 18 * Staus P., Baugeschäft. Kerber Engelbert, Papier- und Schreibwarenhandlg. Keller & Kerber, Tapeziergesch. Keller Nikol., Tapezier. Klinsenberg Wilhelm, Chemiker. Fisch Cäsar, Cigarrenfabrik. (Fa: Gebr. Fisch). Kunst Jof. C., Architekt. Schaffhauser Berth., Tapezier
- 20 Berger Hugo, Hauptlehrer. Hess Gg., Bremser. Pletsch Elise Wtw., Privatn Erdenbrecht Amalie Fr., Privatn

- Nr.
 22 Meyer Ad., Hauptlehrer. Barth Emilie
 Wtw. Göckel Leonhard, Hauptlehrer.
 Schindler J., G.Pförtner
 24 Gamber Johann Ad., Privatm. Zais
 Jakob, Großh. Baukontrolleur. Eble
 Klemens, Bahnmeister. Cron Julius,
 Privatmann
 26—34 Bierordt Oswald Dr., Hofrat
 (Garten)
 36 Schöll Fritz Dr., Geh. Hofrat Prof.
 38 Seitz Fritz, Baurat
 40 Trommsdorff H., Dr. phil., Priv.
 (Gingang Wilhelmstraße)
 42 Brenner H., Privatm. Münch Karl,
 Oberpostassistent. (Villa Otensberg)

Klingenteichstraße.

Beginnt Leopoldstr. 52 und zieht gegen die Mollentur.

Linke Seite.

- 1 Großh. Staatseisenbahn (Dienst-
 wohngebäude). Zuber Mich., Bahnwart
- Rückseiten der Häuser Klingenthorstraße
 Nr. 6—16
- Klingenthor
- Garten zum Haus Schloßberg 2
- 3 Alter israelitischer Friedhof
- 5 Holl Euf. Wtw., Privatm. Schwam-
 berger August, Oberamtsverw. Witwe.
 Höhn J. Wtw. Münch Ad., Kutscher.
 Schwöbel Nikolaus, Postbote
- 7 Mai Franz, Privatmann (Garten)
- 9 Hölzer Jakob, Privatmann (Garten)
11. 13 *Kott Georg, Steinhauer
- 15 Sanz Enrique, Priv. (Villa Frigi)
- 17 Stadtgemeinde Heidelberg.
 Schiele Joh., Kanzleiasistent. Finzer
 Michael, Hilfswaldhüter
- 19 Stadtgemeinde Heidelberg.
 Löll Christ., Gerber
- 21 Middelfam Oskar Dr. Restauration
 und Lustkurort Mollentur

Rechte Seite.

- 2 Mezger Karl, Dr. Wtw. von Bernus
 Alex., Baron. Werth Frz., Musiklehrer
- 4 Suevia-Korpskneipe. Artmann
 Gregor, Korpsdiener
- 6 Schmitt Guido, Maler. Schmitt Elise,
 Köchen und Josephine Fr. Senf-
 berg Emil, Apotheker. Soyez Henriette
 Witwe, Privatm
- 8 A.-G. Ruprecht zu d. fünf Rosen.
 Freimaurerloge. Edelmann Wilhelm,
 Hausmeister
10. 12 Heidelberg Turnerverein
 (G. m. b. H.). Vereinshaus und Turn-
 halle. Fuchs Philipp, Hausmeister und
 Wirt

- Nr.
 14 *Meyer (u. Waldeck) Friedr. Dr., Hof-
 rat Professor, Kaiserl. Russ. Kollegien-
 rat Witwe
 16 Ueberle Christian, Pianist. Molitor
 Karoline, Privatm. Großkinsky Karl,
 Priv. von Trisch Hans Dr., Ritter
 18 Diemer Julius, Privatmann
 20 Dingeldein Friedrich, Stadtrechner
 22 Dingeldein Friedrich, Stadtrechner
 (Garten)
 24 Ludwig Friedrich Wtw., Privatm
 26 *Hoffmeister Heinr., Lederfabrikant.
 Gramlich Georg, Wagnmeister Witwe.
 Baumann Johann, Maler. Herz Gg.,
 Tapezier
 28 Neuer Herm., Lok.Führer. Sommer
 Sophie Witwe
 30 *Hoffmeister Heinr., Lederfabrikant.
 Freund Joseph, Straßenwart. Schönig
 Philipp, Tagarbeiter
 32 Stadtgemeinde. Hebert Peter,
 Walbauffseher

Klingenthorstraße.

Beginnt Leopoldstraße (St. Peterskirche) und endigt
 am Klingenthor.

Linke Seite.

— Odenwaldbahn

Rechte Seite.

- 6 Meejer Ferdin., Lok.Führer. Junkert
 Friedrich, Schmied. Meejer Friedrich,
 Privatm. Herrmann Julius, Kolonial-
 warenhändler. Behringer Jos., Klei-
 dermacher. Hassenstein Klara Fr.
- 8 Zanger Albertine Fr. Schwefinger
 Karl, Brauereiagentur
- 10 Leonenferhaus Heidelberg, G.
 V. Blattenfeier Leonhard, Diener
- 12 Kuffel Justus Witwe, Priv. Thoma
 Albert, Großh. Obersteuerkommissär.
 Schaaß Bina Fr., Privatm
- 14 Müller Franz, Lebensmittelhandlg.
 Müller Karl Friedr. Witwe, Friseur.
 Lautenschläger Adam und Sandrißer
 Joseph, Tagarbeiter
- 16 Landfried Franz Jakob, Privatm.
 Schuhmann Karl Wilh., Müller Wtw.
 Dürr Sophie, Hauptlehrer Wtw. Held
 Alb., Kaufm. Scheuermann L. Witwe,
 Feinwäscherei

Klosterstraße.

(S. Stadtteil Neuenheim.)

Kornmarkt.

Biegt zwischen Hauptstr. 206 u. 208 und dem Burgweg.

Linke Seite.

— Kornmarkt —

- Nr. Rechte Seite.
- 2 Hübinger Martin, Glasermeister. Hübinger Josephine Witwe. Leonhard Sophie Wtw., Priv. Bernet Christine Frl. Klöpffer Math. Frl., Priv. Lorenz Jakob, Privatmann
 - 3 Hübinger Jakob, Kfm. Hübinger L., Papier-, Galanteriewaren-, Kunsthdlg. u. Einrahmungsgechäft (Inh.: Jakob Hübinger). Friedrich Karoline Wtw., Priv. Blas Eugen, Priv. Wtw. Kochenburger Friederike Frl., Priv.
 - 5 von Graimberg=Vellean Maria, Witwe Gräfin. Weber Heinrich, Holz- und Eisenbeinschnitzer. Kolligs Hugo, Priv. Witwe. Heibelberger Ignaz, Schreinermeister. Beck Sophie Fräul. Beck Michael, Privatm. Ehrensperger Hubert, Registrator. Wolf Wilhelm, Buchbinderei u. Schreibwarenhandlung
 - 6 Bamberger Wilh., Priv. Bamberger Jul. (Fa: L. Bamberger), Antiquitäten- und Kunsthandlung. Bamberger Emilie Fräulein
 - 7 Sichel Gg. Aug., Privatmann Wtw. Kintel Jakobine Witwe, Priv. Happel Johanna Frl. Weber Herm., Kellner
 - 8 Scholl Luise Frl. Hildebrand Wilh., Priv. Heisch Abeline Frl., Lehrerin
 - 9 Werner Elisabeth und Susanna Frl., (Fa: Salomon Werner Nachf.), Seiler- geschäft. Nupbaum Joseph, Kaufm.

Krämergasse.

Beginnt Hauptstr. 186 und endigt Zwingerstraße 9.
Linke Seite.

- 1 Kochendörfer Leonh. Wtw., Lebens- mittelhandlung. Gleich Val., Lohn- kutscher. Diemer Adam, Kellner
- 3 *Schaff Louis, Gastw. und Geschw. Vogel Gg. Wilh., Schuhmacher Witwe. Köhler Jos. Witwe, Näherin. Abese Jakobine Frl. Seemann Marie Wtw. Japp Wilhelmine Witwe
- 5 Baermeister Hermann, Kleiderm. Probst Amalie Wtw. u. Johanna Frl., Industrie-Lehrerin. Heuny Heinrich, Städt. Quartiermeister. Büchner Karl, Buchbinder. Knapp Christ., Kantinen- wirt. Wolf Valentin u. Heinstein Karl, Maurer
- 7 Heilmann Heinrich, Monteur. Kelly Georg, Tagarb. Kreuzinger Heinrich, Kutscher. Gampy Nikolaus, Müller
- 9 Götz Friedrich, Delhändler. Canton Wilh., Omnibus-Kondukteur. Häfner Luise Wtw. Regel Kath. Wtw.
- 11 Frisch Josephine Witwe. Luz Karl Witwe, Waschfran. Englert Gg., Post- schaffner. Neisenohn Kilian, Kutscher

- Nr.
- 13 Schulmeister Lina Wtw., Spezerei- warenhändlerin
 - 15 Koll F., Milchhandlung. Luz Gottl., Bergbahnschaffner. Walz Mich., Haus- diener

Rechte Seite.

- 2 Frank Robert und Karl, Kaufleute (Magazin)
- 4 *Frank Georg, Gastwirt
- 6 *Ebner Georg, Werkführer. Günter Konr., Schuhmacher. Kaiser Kreszenz Witwe. Schwarz Georg, Buchhalter. Engelhard Gustav, Tüncher
- 8 Grohmann Christ. Witwe
- 10 Braun Karl, Kellner. Braun Sophie, Wasch- u. Pugfrau. Gasselbach Wilh., Kutscher. Bergmann Christ., Tagarb. Landsmich Anna Frau, Kellnerin
- 12 Bürgin Jak., Friseur. Fieger Greg., Agenturen
- 14 Frauerei z. Goldenen Fäßchen vorm. Karl Napp, Ges. m. b. H. Hambösch Karl, Lohnkutscher
- 16 Gimert Gustav, Postschaffner. Burckhardt Ludwig, Fremdenführer
- 18 Kohl Karoline Fräul., Priv. Walther Georg sen., Landschaftsgärtner. Funk Joh. Gg., Buchdrucker
- 20 Greber Marie Witwe. Majer Jean, Elektrotechniker. Linder Therese, Wäscherin. Kromer August, Privatlehrer für Mathematik und Physik. Kromer Natalie Witwe, Hauptlehrerin
- 22 Schück Chr., Flaschnermstr. Schmitt Joh. Ad., Anwaltsgehilfe. Leibfried Wilhelm, Kleidermacher
- 24 BIRTH Anton, prakt. Arzt. Würth Nanny Frl.

Krabnengasse.

Beginnt Markthof 2 und endigt Hauptstraße 126.
Linke Seite.

- 3 Schick Johann, Lohnkutscher. Ziegler Gg., Hafner. Kopp Friedrich, Kleider- macher. Kunkel Jakob, Maurer
- 5 Ahd Franz, Goldarbeiter u. Flaschen- bierhdlg. Schneider Karl, Mechaniker
- 7 Lehmann Franz, Schuhmachermeister
- 9 Bürger-Kasino, G. V. Böhm Phil., Tüncher. Kelly Phil., Blumenverkäufer. Sauer Mos. Wtw. Pfisterer Lis. Wtw.
- 11 Gundermann Karl, Bandagist. Wieder Jos., Schuhmacher. Ziesel Jo- hann, Schirmmacher
- 13 Reisinger Heinr. u. Reisinger Jak., Gärtner. Rößel Gg., Schieferdecker
- 15 *Held Phil. Jakob, Privatm. Wehrle Bernhard, Wegaufseher. Burkhardt

Nr.

Joh. Frau. Fuchs Luise Fr., Händlerin.
Fehr Georg, Geseinrichter und Frau:
Händlerin. Mechling A., Maler-
und Tünchermeister. Gais Antonie, Tag-
arbeiterin

Rechte Seite.

2a Sulzer Johann Jakob, Küferei und
Weinhandlung

2 *Röhler L., Kaufm. Witwe. Werner
Johann, Dienstmann. Reimnuth Joh.
Karl, Tüncher Witwe. Volk Valentin,
Tagarbeiter. Rudi Sch., Gipser

4 Schaller Ph., Maurer Witw. Wim-
mer Leop. und Achtfürter Karl, Möbel-
packer. Maun Peter und Greuenbühler
Johann, Tagarbeiter

4 1/2 Walter Val., Schäftenmacher Witw.
Dechle Fibel, Schuhmacher. Stein
Peter und Stang Leonh., Tagarbeiter.
Sigmund Ludwig, Bergbahnschaffner

6 Job August, J. Müllers Nachfolger,
Schlossermeister. Schulz Johann und
Knapp Adam, Tagarbeiter. Zoll Jak.
Witw. Hack Andreas, Heizer. Schaller
Eleonore Witwe

8 Fißler Heinr., Schlosser Witwe. Host
Richard, Hafner. Fißler Phil., Sattler

10 Bardeß Eugen, Drehermeister und
Modellschreiner

12 *Weiber Max, Maschinist. Seiler
Christ. Fr. Wehrle Friedr., Maurer.
Wüchner Jakob und Treis Christ., Klei-
dermacher

14 Kaufmann Eva Fräul. Keller Joh.,
Schuhmacher

16 *Gwald Christian Witwe. Stein Gg.
Johann, Steinbrecher. Pröpfer Franz,
Schlossermeister. Lamade Charl. Witw.,
Wäscherin. Herz Johann, Tapezier

Krahnenplatz.

Liegt an der nördlichen Ausmündung der Schiffgasse
westlich vom Markhallgebäude.

Kriegsstraße.

(S. Stadtteil Handschuhheim.)

Kronprinzenstraße.

Beginnt an der Gaisbergstraße und endigt vor-
läufig an der Römerstraße.

Linke Seite.

— Städtische Gartenanlage

1.3 Henkenhaf Jakob, Baumeister
(Baupläge)

5 Henkenhaf Jakob, Baumeister

7 Landfried'sches Bürgerstift. Drach
Sophie Fr., Vorsteherin. Noos Sus.
Witwe, Metzger Emma, Prof. Witwe,
Langeloth Gertrud Fr., Jüterer Me-

Nr.

Lanie, Domänenrat Witw., Garras Wil-
helmine Fr., Helwerth Amalie Fr.,
Koll Luise Witwe, Leug Elise, Ober-
amtmann Witw., Steeg Charlotte Fr.
und Stoll Dabette Fr., Pensionäre
— Baupläge und Acker

Rechte Seite.

2 Brehm D. Witw. Leimbach Karl, Stadt-
rat Witwe. Schmidt Gustav, Prof. an
der Ober-Realschule. Noos Anton,
pens. Lehrer

4 *Schaff Val., Baumstr. Oestreicher
Albert, Cigarrenfabrikant. Goll Wilh.,
Landgerichtsdirektor a. D. Adamy Ernst,
Major a. D. v. Schroeder W. Dr., Pro-
fessor Witwe

6 *Funkt Martin, Architekt. Ziegler
Magdal. Witw., Priv. Boppel Heinrich,
Bildhauermstr. Neberath Jos. Witwe.
Forster Emma Witw. u. Straub Emma
Witw., Priv. Stärk Karl, Hauptlehrer.
Helwerth Karl, Küfer

8 Funkt Martin, Architekt u. Baumeister.
Schuler Emilie, Fabrikant Witw. Thü-
rach Hans Dr., Großh. Bad. Landes-
geologe. Weber Phil., Verwaltungs-
assistent. Derndinger Anton, Priv.

10 Grimmel Alex. Witw., Privatn. von
Heemsterck Alb. Fr.

Kückengäßchen.

Beginnt Untere Straße 14 und endigt Hauptstraße 167.

Linke Seite.

— Eingang zum Haus Untere Straße 16

— Eingang zum Haus Hauptstraße 159

Rechte Seite.

— Eingang zum Haus Untere Straße 14

— Eingang zum Haus Hauptstraße 157

Anno Fischerstraße.

(S. Stadtteil Neuenheim.)

Kurzer Buckel.

Beginnt Burgweg 12 und endigt Schloßberg 71.

Linke Seite.

1 Raab Geschw. Raab Ernst, Schreiner.
— Hartenstein Hermann, Maler. Huth
Barb. Witw., Weisznäherin. Popp Henr.
Witw., Näherin. Huth Friedr., Dreher.
Schüzler Michael, F. Arbeiter. Dörner
Gertrud Witwe

3 Blaz J. David, Mineralientomptoir.
Henninger Hermine Fr., Hauptlehrerin
und Emilie Fr., Lehrerin

3a *Blaz J. David, Mineralog. Dieffen-
bacher C., Kfm. Feigell Kurt, Kaiserl.
Reichsbankvorstand

- Nr.
 5 *Gbert Friedrich, Architekt. West Adolf Dr., Landgerichtsdirektor (Villa Montiola)
 7 Gbert Friedr., Architekt, Firma Hentzenhaf & Ebert, Bau-Geschäft (Villa Stückgarten)
 9 Zindel Joh. Karl, Gärtner. Schellenberger Martin, Maurer. Sommer Marie Witwe
 11 Koch Theob., Schreiner. Zindel Franz Ant., Gärtner. Auth Gg. Ad., Maurer

Kuhmaulstraße.**Ladenburger Straße.**

(Siehe Stadtteil Neuenheim.)

Landfriedstraße.

Beginnt Märzgasse 5 und endigt Friedrichstraße 6.
 Linke Seite.

- 1 *Fremerer Kinder. Herberger Frdr., Oberamtsrichter a. D. Franke Marie Fr. Kelbling Marie Fr., Lehrerin. Gretsch Wilhelm, Privatmann
 — Baupläge

Rechte Seite.

- 8 Nau Frig, Maler u. Tüncher in Mannheim (Neubau)
 — Gärten
 14 Trunzer Rud., Architekt (Neubau)
 16 *Trunzer Rudolf, Architekt. Schmitt Karl, Central-Eisenbahnbuchhandlung. Meyer Friedrich, Buchhändler. Vierheller Sophie, Hauptlehrerin. Ligniez Georg, Major a. D. Bis 1. April: Jacobi Heinrich, Rittmeister

Landhausstraße.

Beginnt Bahnhofstraße 29 als zweite Parallelsstraße zur Mohrbacher Straße und endigt Bähringerstraße.

Linke Seite.

- 1 Anobel Friedr., Lok.-Führer. Mühlschulz Paul Dr., Professor a. D. Rinzer Julius, Gerichtsvollzieher
 3 *Fuchs Karl, Privatm. und Stadtrat. Meyer Heinrich, Lok.-Führer Witwe. Nikolaus Math. Witw. Sulzer Friedr., Stadtkassenbeamter
 5 Busch Thomas, Sattler, Tapezier und Möbelgeschäft. Bucher Joseph, Kaufm. Poppel Ludwig, Bildhauer Witw. Lohner Gg. Jakob, Warenagentengeschäft. Auskunfts-Büro. Geschäftsführer G. J. Lohner. Anderes Karl, Bildhauer
 7 *Busch Thomas, Sattler u. Tapezier. Bahr Balthasar, Zugmeister. Rieger Joh., Postassistent. Sieber Berthold, Kanzlei-Assistent. Heger J., Wagenwärter. Wilhelm Christine Witw., Priv.

- Nr.
 Eberle Jakob und Meckler Ad., Kaufleute. Schellig Michael Witwe
 9 Fuchs Karl, Privatm. und Stadtrat (Bauplatz)
 11. 13 Schaaff Val., Baumeister (Neubau)
 15 Fuchs Karl, Privatm. und Stadtrat (Bauplatz)
 17 Autenrieth Bertha Witw. (Bauplatz)
 19 *B. Wolff & Netter, Eisenhandlung. Penschke Max Dr., Chemiker
 21 Napp Feid. Wilhelm, Privatmann
 23a Kall Otto Witw. Pension f. Mädchen
 23b *Kall Otto Witwe. Mayer Siegf., Kaufmann
 25 St. Josephshaus, Filiale des Mutterhauses i. Freiburg. Privatknit. Barmherzige Schwestern. Bauer Karl Joseph Dr., Professor Strobel Kath., Lehrer Witwe
 31 Reichsmilitäriskus. Militär-Lazarett. Eulenstein Ad., Sanitätsfeldw.

Rechte Seite.

- 2a Sigmond Gottlieb, Landw. Barth Joh., Bediensteter. Hoffmann Karl, Arbeiter. Haag Kath. Witw. Schuhmacher Rud., Assistent am Erzbißhöf. Bauamt. Kallbrunner Karl, Bureau-diener
 2b Zilling Gustav, Bäckermeister. Richter Sylv. Witw. Müller Heinrich Joseph, Lok.-Führer Witwe. Hilow Wilhelm, Friseurgehilfe. Wolf Anna Fr. und Nederath Babette Fr., Näherinnen. Walter Val., Kleiderm. Heß Sebastian, Zugmeister
 4 Martin Johann, Spezereihandlung. Vanschenbach Konr., Zugmeister. von Guillemot-Villebois S. G., Kaufmann. Hucke Wilh., Lehrer Witw. Schmeißer Ludwig, Buchbinder
 4a Bissinger Erhard, Metzgermeister. Krauß Frieda Witw., Priv. Ugel Ant., Kaufmann. Köhler J., Kleidermacher
 6 Müller Jos., Photograph. Flößer Sch., Waschgeschäft. Händel Andreas, Obereschaffner. Beck Friedrich und Bisschoff Joh., Postboten. Bültge Emil, Tapezier. Hemberger Karl, Küchenmeister. Fuchssohr Fanny Fr., Putzmacherin
 8 Busch Peter, Schuhmachermeister. Engler Gg., Sattler. Wolff Chr., E. Arb. Merz Christ, Obereschaffner. Geisele Sch., E. Schaffner. Köhle Jos., Priv. Schuster Konr., Priv. Hörner Jos., Briefträger. Hör Johann, Hilfschreiber. Mohr Gg., Geizer. Weber Hermann, Kef. Führer

- Nr.
 10 Bitter Eduard, Privatmann. Groß Wilh., Sachs K. und Kirshenlohr Joh. Adam, Lokführer
 12 Jung Rudolf Witwe und Löw Wilhelm, Mechaniker und Optiker. Jung R., Werkstätte für wissenschaftl. Instrumente. Löw Anna Witw. Schulz Ludwig, Kaufmann
 14 Schönenberger Karl, Fabrikant Witw. Stolze Gustav, Ingenieur. Hatt Otto, Polizeisergeant. Krefz Friedrich, G.Schaffner. Krauß Anna, Pfarrer Witwe
 16 Antenrieth Bertha (Fr.: C. Antenrieth), Spezerei- und Kolonialwarenhandlung. Lochert Elise, Gerichtsnotar Witw. Hafner Marie, Oberförster Witw. von Mayer Klara, Major Witwe
 20 Stadtgemeinde, Schulhausgeb. III. Görnle Jakob, Schuldiener
 22 Enz Laura Witwe, Privatinn. Damm Wilh., Notar Witw. Leiß Lina, Pfarrer Witwe. Schroth Marie Fr., Klavierlehrerin
 24 Süpfe Theodor, Professor Witwe
 26 *Kohlhammer Jak. Wilh., Installateur. Blauk Joseph, Fabrikant

Lauerstraße.

Beginnt an der Synagoge und endigt an der Dreikönigsstraße.

Linke Seite.

- 1 Börgel Friedr., Schiffer. Weinhardt Karl, Kfm. v. Schenk Karl Bernhard, Buchhändler. Ueberle Gg., Holzhändler
 3 Börgel Friedr., Schiffer (Magazin)
 5 *Anhegger Robert, Wagen-Fabrik (Magazin)
 7 *Dlinger Jr., Brauereidirektor. Groß Wilh., Spezereiwarenhandlg. Emmert Christ., Kleiderm. Deldorf Hermann, Maler. Kohl Katharine Witwe
 9 *Dlinger Friedr., Brauereidirektor. Nöthinger J., Wirt zum Neckarstaben
 11 *Dlinger Friedr., Brauereidirektor. Seuffert Robert, Fahrradhandlung und Reparaturwerkstätte. Verbner Kaspar, Gipsermeister

Rechte Seite.

- 4 Popp Jof., Girtlermeister u. Metallarbeiter. Nüttinger Leonhard, Schuhmachermeister
 6 Vater Johs., Bäckermeister. Hofbauer Phil., Maurermstr. Schmitt Katharine Witw. Winkler Wilhelm, Tischler
 8 Nege r Max, Fremdenführer. Sabatier Georg, Maschinensetzer. Frey Karl, Steinbrecher

- Nr.
 10 Kramer Ferdinand, Porzellanmaler. Eberle Katharine Witwe
 12 Treumer Georg, Schreiner. Hurst Johann, Kutscher. Schäfer Karl, Zimmermann. Huhn Luise Witwe. Ulf Eleonore Fr., Kleiderm. und Binden Fr., Büglerin. Ott Adam, Zuschneider. Winkler Jak., Gärtner. Throm Marie Witwe, Wäscherin. Schreckenberger Christ. Witwe
 14 Fries Georg, Fischhandlung
 16 *Störck Aug., Rechnungsrat Frau (in Karlsruhe). Viktor Wilh., Wirt. Schierbaum Aug., Bäckermeister. Rahm Martin u. Holl Peter, Tagarb. Kaufmann Karl u. Hoffmann Gg., Kleiderm. Friedrich Heinrich, Schuhmacher
 18 *Haug Gustav, Tischler. Wuttschler Johann, Möbelhandlung. Wosfert Johann, Schuhm. Wick Andr., Kutscher

Leopoldstraße (Anlage).

Beginnt Roßbacher Straße 8 (Bad. Bahn) und endigt an der St. Peterstraße.

Linke Seite.

- 1 Kuppfer Eugen, Gasthofbesitzer zum Europäischen Hof und Weinhandlung — Naderstraße —
 3 *Gämmerer Elise Witwe. Baier A. (Inh. A. Grupp), Weißwaren-, Wäsche- und Ausstattungsgechäft. Hartmann Jean, Cigarren-Handlung. Hayden Witw., Cigaretten-Fabrik (Inh.: Jean Hartmann). Giesmann Max, Kaufm. Schaefer Hch. Dr., Gymn.-Prof. a. D. Streit Ottilie Fr., Kinderkonfektion
 5 (Gervinushaus) Petters Dito, Buchhändler. Bangel & Schmitt (Dito Petters), Univ.-Buchhdlg. u. Antiquariat. Petters Otto, Verlagsbuchhandlg. von Maczewsky Auguste, Konkordia u. Elise Fr. Müller Dito, Cigarrenlager und Versicherungsgeschäft
 7 Pfälzer Kath. Kirchengesellschaft. Müller Herm., Priv. Walzenbach Chr., Stiftungsverwalter. Anselmino L. Dr., Arzt
 9 Wassmannsdorff Karl sen., Dr. phil., Priv. Herrmann Ludwig, Kfm. Uhrlaub Ernst, Dr. phil., Priv.
 11 *Fickeisen Karl Ludwig, Kaufm. in Ludwigshafen. Fickeisen Karl Heim., Privatmann. Reichardt Math. Witwe. Hirschel Elise Witwe, Privatinn
 13 Dietrich G. J., prakt. Zahnarzt.
 15 Kolke Paul, Kunsthandlung
 15 Klingel Max, Kfm. Heibel Auguste und Schupp Marie Fr., Privatinnen

- Nr.
 17 Lindauer Leopold, Privatm. Krieg Pauline Frä. von Lettenborn Baronin Witwe
 19 Prestinari Anna Witwe, Privatm. Carstairs Math. Witw., Priv.
 21 *Commanditgesellschaft Weil & Benjamin, Bankgeschäft in Mannheim. Eugen Trotter & Co., Bankgeschäft (Zuh.: Eugen Trotter und Leo Levi). Haber Karl Witw., Priv. Trotter Eugen, Bankier. Muth F. C., Oberrechnungsrat Witwe
 23 Alberti Berthold, Kaufmann Witwe
 23a Schrieder Herm., Privatm. Kinder. Mousfang Wilhelm, Dr. jur., Rechtsanwält. Stugmann Marie Frä.
 25 Hartmann Jean, Kaufmann. Kern L. & Co., photographische Kunstanstalt. Jakob Johannes, Hoffriseur, Hand- u. Nagelpfleger. Kastenberg J., Kaufmann. Bredtke Katharina Witwe
 27 Kom G. W. Witwe, Priv. (Gingang Bredeplaz). von Schulze-Gaevernis Herm., Geh. Rat Witwe. Schloß Jul. Witwe, Privatm
 — Bredeplaz —
 29 Filiale der Rhein. Kreditbank, Bankgeschäft. Kozbach Robert, Hausmeister
 31 Caspari Otto Dr., weil. Prof. an der Universität. Scherff Konrad, Kunst- u. Handelsgärtner. Großh. Notariat III. Hönninger Karl, Großh. Notar. Weber Louis, Immobilien-, Versteigerungs- u. Hypothekengeschäft. Wohnungsnachweis
 33 Kircher Louis, Priv. Hanzelth Frdr., Buchdruckereibesitzer. Kuchen Theodor, engl. Konsul Witw. Albrecht Otto Dr., Zahnarzt. Mündler Walter Dr., Augenarzt
 35 Haerberlein Christian, Priv. Stütz Albert, Konditorei. Schwank Robert, Café-Restaurant. Reisberger Elise und Luise Frä., Privatlehrerinnen. Welcker Emma und Laura Frä., Privatinnen. v. Domaszewsky Alfred Dr., Hofrat Professor. Mai Emma Witw., Privatm. Winkler Otto, Hauptmann
 37 Schenkel Dan. Dr., Kirchenrat Witw. Schenkel Otto, Bankdirektor bei der Oberrheinischen Bank. Mathes Karl, Reallehrer
 39 Harrer Ludw., Pension Beau Séjour (Dépendance von Hotel Harrer). Harrer Marie Fräul. Mayer Anna, Bezirksgeometer Witwe
 41 Wilfer Ludwig, Dr. med., Privatm. Drollinger Dorothea, Privatm. Witwe. Weber Adelheid, Dekonom Witwe

- Nr.
 — Märzgasse —
 — Zur Höheren Mädchenschule
 43 *Young Sam., amerik. Konsul a. D. v. Hippel Eugen Dr., Professor, Augenarzt. Killgus Friedrich, Privatmann. La Menotière Phil. Arn., Priv.
 45 *Baag Max (in Stuttgart). Loos Pauline, Baumeister Witwe. Kömpel Amalie Witw., Priv. Ellerholz Carita, geb. Kömpel. Rishaupt Herm., Fabrikbesitzer
 47 Ulrich Edward Dr., Professor an der Ober-Realsschule. Antoni Emil Dr., Arzt. Wegerle Hermine Witw. Weigelt Agnes, Rechnungsrat Witwe
 49 *Thomas A. Dr., Anwalt Witw. Erben. Abrahams Lydia und Amy Frä., Pension Anglaise
 — Schießthorstraße —
 51 Gärten zu den Häusern Blöck 46—52
 53 Herbst Phil., Architekt Witw. Müller Justine Frä. Levi Leo, Bankier (Fa: Eugen Trotter & Co.)
 53a Köhler Peter, Priv. Gfrörer Joh., Witw., Priv. Franck Mathilde Fräul. Franck-Marperger L. Dr., Kinder
 53b *Herbst Phil., Architekt Bw. Willerbeck Amalie Witwe, Pension Silvana
 55 Trunzer Rudolf, Architekt. Halben Sophie Frä., Priv. Hartmann Ernestine Frä., Privatm. Armbrecht Doris Witwe, Pension
 57 Gegenbauer Karl Dr., Geh. Rat Prof.
 59 *Wittelkind Katharine Fräul. und *Münich J. B. Witwe
 61 Andrae Hermann, Rentner
 — Gärten zu den Häusern Blöck 64—68
 — St. Peterskirche

Rechte Seite.

- Stadtgemeinde (Neptungarten)
 2 Stadtgemeinde (Stadtgarten)
 4 Henning Wilhelm, Privatmann
 6 Müller Karl, Gasthofbesitzer z. Hotel Viktoria
 8.10 *Middelkamp Oskar Dr. Hoffman Ella Frä., Pension Internationale
 12 Dittler Robert P., Kaufmann
 12a Schaeffer Oskar Dr., Privatdozent, Spezialarzt f. Geburtshilfe u. Frauenkrankheiten
 14 Hoffmeister Friedrich, Privatmann
 16 *Mayer Robert, Kaufm. Fehring Adam, Musiklehrer. Großh. Geologische Landesanstalt. Diez Joseph, Diener. Heinrich Joseph, Tagelöhner
 18 Kirchgessner Alb. Th., Zahnarzt. Mähl Arnold, Priv. Witwe. Merd

- Nr.
 Joh. Witw., Priv. Albert Marie Magdalene, Gartenarbeiterin
 20 Dltinger August, Rentner
 22 Pfeiffer Otto Gg., Hotel Metropole
 24 Bändorff Georg, Dachdeckungs- und Blitzableiter-Geschäft, Baupenglerei, amtl. Blitzableiterprüfer. Pflüger Herm., Besitzer der Wasserheil-Anstalt und des homöopath. Instituts „Alt Heidelberg“. Magnus Rud. Dr., Privatdozent, Assistent am pharmakol. Institut. Schneble Ida Fräul., Exped.-Gehilfin. Schneble Minna Fräul., Damenkonfektion, Zuschneideschule für Damenkleider. Meyer Lily Fräul., Pension Flora. Schneider Gustav, Kaufmann
 26 Fehjer Karl u. Georg, Fa: C. Fehjer, Importhaus ausländischer Weine und Spirituosen, Ebinger und Münchner Flaschenbiere. Sahlender Emil, Musikdirektor und Frau: Inhaberin der Pension Waldrub. Port Gottl., Dr. med., Prof. der Zahnheilkunde an der Universität
 28 Dill Fridolin, Priv., Besitzer d. Heidelberger Fischzuchtanstalt
 30 Johnson Harry, Kapitän Frau, Familienpension
 32 Harrer L., Hotel Harrer und Pension Villa Beau Séjour, Restaurant und American Bar
 34 Müller Hermann Dr., Gymnasialprofessor Witw. Kohlunt Anna, Landgerichtsrat Witw.
 36 Job Luise Fräul. Noth Joh., Priv. Witw. Krayer Mina, Stadtpfarrer Witw. Kollischer Erna W., Dr. med. Frau
 38 Müller Jak. Wilh., Kfm. Gallé Joh., Kaufmann
 40 Kaufsnabel Gustav, Maler und Tüncher. Kaufsnabel Karl, Händler. Hofer Christ., Tagarb. Näher Ludwig, Gärtner. Lehr Jakob, Buchdrucker
 42 Normann Gottfried und Bender Franz, Postschaffner. Ulmanger Kath. Witw. Erb Wilh., Kleiderm. u. Frau: Waschgeschäft. Opitz Daniel, Stationswart. Kühner Moiss, Kleiderm. Weinkauff Nikolaus, Schuhmachermeister
 44 *A.-G. Saro-Borussja (Alte Herren), Meisenstein. Vogelmann Wilhelm, Korpsdiener
 46 Mayer Philipp, Maler- und Tünchermeister. Hummel Philipp, Dienstmann. Beck Gl., Wagenrevident. Nägele Joh. Fr. Witw., Maschinenfrickerin. Steinmetz Johann, Bildhauer. Klinger K., Bierkutscher. Schmollis Reinh., Friseur. Zippel Fritz, Chemiker. Klug

- Nr.
 Emil, Buchhalter, und Frau: Kleidermacherin. Schrade Joseph, Schreiner
 48 Walter Eduard, Nähmaschinen- und Fahrradhandlung. Moll Helene Witw., geb. Heckmann, und Heckmann Marie Fräul., Pension Moll-Heckmann. Frau J. B., Priv.
 50 Wellhausen Marie Fräul., Pension Villa „Carola“. Wellhausen Luise Fräulein
 52 *Mapp Theodor, Wirt. Diebold Jos., Wirt und Metzger
 54 *Keffert Nik., Schuhmacher Ehefrau
 56 Fehr Martin, Dr. Witw. (Bierkeller)
 58 Hirschmann Ludwig, Zahntechniker. Kalb Anna Fräul., Kunstmalerin
 60 Middelfam Oskar Dr., Zahnarzt (Berggarten)
 62 Middelfam Oskar Dr., Zahnarzt

Lehergasse.

Beginnt D. Redarstraße 19 und endet Hauptstraße 221.

Linke Seite.

- 1 *Heck Friedr., Zimmermann. Seubert Georg, Maler
 3 Schoch Johs., Kaffendiener. Schmoll Paul, Magazinarb. Degenhart Julius, Flaschner
 5 Kerzinger Karl Wittwe. Kerzinger Franz, Fabrik von Thonöfen u. Thonwaren
 — Garten

Rechte Seite.

- 2 *Kraemer Herm., Musiker. Tonagel Karl, Musiker. Schneider Karl, Buchdrucker. Gund Karl, Fremdenführer. Weller Ludwig, Kleidermacher
 4 Weber Philipp, Schreinermeister. Witw. Dojch Peter Witw. Reinhard Anton, Schuhmacher. Jung Heinrich, Gipser. Grau Wilhelm, Tagarbeiter. Pfisterer Heinrich, Maurer. Kaiser Jos., Steinhauer
 6 Kleffer Gg., Wirt zur Ritterhalle. Freierich Franz, Schuhmachermeister u. Frau: Stellenvermittlungsgeschäft. Winifred Johann, Werkmeister. Wolf Leonh., Möbelpacker. Disting Peter, Maurer. Tonollo Bernh., Tagarbeiter. Oeder Karl, Straßenwärt

Lindengasse.

(S. Stadtteil Handschuhshelm.)

Lindenried.

(S. Stadtteil Schlierbach.)

Löbingsgasse.

(S. Stadtteil Handschuhshelm.)

Luifenstraße.

Beginnt Bergheimer Straße 12 und endigt in der Bismarckstraße.

Nr. Linke Seite.

- 1 3 **Vulpinus Oskar Dr.**, Orthopädisch-chirurg. Privatklinik, Refonvaleszentenhaus für Unfallverletzte. Orthopädische Universitäts-Poliklinik. Kunz Geinr., Verwalter. Lenz Jos., Krankenwärter. Luis Magd. Fräul., Oberin
- 5 **Luifenheilanstalt.** Tobler L. Dr. und von Halder G. Dr., Assistenzärzte. Bayer Karoline Fräul., Pensionärin. Bühler Katharine Fräul., Priv. Wolff Elisabeth, Oberin. Link Bertha, Luß Kressz., Knüttel Rosa, Pfisterer Sus., Graf Marie, Kaufmüller Luise, Nickel Luise, Gaiser Marg., Roe Marie, von Moers Sus., Westle Anna, Ohrenberger Magd., Albert Marie u. Schäfer Bab., Krankenschwestern. Schwarz Johann, Diener
- 7 **Vöher's H., Dr. med.**, Zahnarzt. Zelt Gg., Lebensmittelhandlung. Hillengass Leonhard, Oberpostassistent. Klisch Jos., Schuhmann. Hoppe Reinh., Mitglied des städt. Orchesters. Jöst Sch., Architekt. Petri Johann, Präparator des Physikalischen Instituts. Marquedant Frieda Fräul., Weisnäherin. Barth Jos., Kaufmann

Rechte Seite.

- 2 **Klog Otto Anton**, Fabrikant. Zum Haus Bergheimer Straße 12
- 4 **Schweidart Martin**, Kfm. Starck A., Grobsh. Notar a. D. Gramer Anna Fräul., Priv. Dösch Michael, Diener
- 6 **Deetken Amalie** Frau, Rentnerin. Hueber Joh. Bapt., Oberfleutn. z. D. v. Behringer Gabriele, Ministerialrat Witwe
- 8 **Vulpinus Oskar**, Dr. med. (Bauplatz)
- 10 **Vulpinus Oskar**, Dr. med., Privatdozent der Chirurgie

Lutherstraße.

(S. Stadtteil Neuenheim.)

Märzgasse.

Beginnt Hauptstr. 76 und endigt an der Leopoldstraße.

Linke Seite.

- Magazin zum Haus Hauptstraße 76
- 1 **Dypenheimer J. Dr.**, Hofrat Prof., prakt. Arzt. Samuël Anna, Professor Witwe
- 3 **Deber C.**, Lithographische Anstalt und Steindruckerei. Marx Lehmann, Priv. Fries Anna und Marie, Geschw. Fräul.

Nr.

- Alt Martin, Sattler und Tapezierer. Kalähne Alfred Dr., Assistent am Physikalischen Institut. Schell Eleonore Frau. Frey Gustav, Diener im Pharmakologischen Institut
- 5 **Weidig C.**, kaiserl. Bankvorstand a. D., Sekretär der Handelskammer. Handelskammer für den Kreis Heidelberg und die Stadt Eberbach (Geschäftszimmer). Maler Wilh. Dr., Prof. Faller Regine Fräul., Priv. Frion Anna Fräul., Industrielehrerin
- 7 **Wolf Frz.**, Med.-Nat. Wtw. (Garten) — Thielestiftung (Garten) — Zur Höheren Mädchenschule

Rechte Seite.

- 2 **Brenner H.**, Privatmann. Stetter Jakob, Eierhandlg. Kraft Friedr. Dr., Prof. (Chem. Institut). Uhrig Jakob, C. Gepäckträger Wtw. Strigl Bernh., Laboratoriumsdiener
- 4 **Reher Frz.**, Hoflieferant, Wildpret-, Geflügel- u. Delikatessenhdlg. Ruffische Lesehalle
- 6 **Bornträger August Dr.**, Professor. Gundt Kathar. Witwe, Waschggeschäft. Walter Fridolin, Buchbinder
- 8 **Leine Peter Joh.**, Schreinermeister. Deng J. M., Schuhmachermstr. Raum Hans, Maler
- 10 **Gartner Leopold**, Bäckermeister. Gartner Joseph, Bäckerei. Rohrmann Marg. Wtw. Roth Peter, Kleidermacher. Fehr Jakob, C. Schaffner. Schwarz Philipp, Mechaniker
- 12 **Schaedla Reinh.**, Färberei u. Chem. Waschanstalt. Pieper Alb. Wtw., Stellenvermittlung. Kramer Wilh., Kirchendiener. Brecht Wilhelm, Buchhalter
- 14 Garten zum Haus Nr. 16
- 16 **Wolf Franz**, Medizinalrat Witwe. Wolf Robert Dr., prakt. Arzt — Sternwarte (Hofrat Wolf)
- 18 **Schupp Oskar**, Kaufm. v. Fischer Mathilde, General Wtw. von Zwack zu Holzhausen Wilhelm Ritter, Rittmeister à la suite. Thorbecke Aug. Dr., Geh. Hofrat, Prof., Direktor d. Höheren Mädchenschule
- 20 **Reinhardt Phil. Wtw.**, Priv. Reinhardt Hans, Christl. Christenniederlage. Bencke Louis, Englisches Magazin. Eichhorn Hermann, Friseur, vorher Oberwärter an der chirurg. Univ.-Klinik. Landthaler Hans, Flaschenbiergeschäft. Leonhard Friedrich, Direktor der Geringer Aktien-Brauerei. Dreilinger Karl, Gewerbelehrer. Strimpel

Nr.

J., Kaufmann. Schwarz Leop., Registrator Witwe. Güttler Gustav, Schuhmachermeister und Schuhlager. Lulay Georg, Bäcker. Best D., Priv.

22 *Haller Ludwig, Priv. Frey Emilie FrL., Tapissier-Geschäft. Rosenbaum Ludwig, Kfm. Helwig Wilhelm Frau, Mart Geschwister (Wohnung). Schmieg Johanna Witwe

— Zum Haus Leopoldstraße 41

Große Mantelgasse

(siehe Seite 25).

Kleine Mantelgasse

(siehe Seite 47).

Marktplatz.

liegt zwischen der Heiliggeistkirche, der Hauptstraße und dem Rathhaus.

Linke Seite.

- 1 Jenke Friedr., Apotheke z. Goldenen Schwanen. Kern Gd., Provisor
- 2 *Jenke Friedr., Apotheker. Zeeh Frdr., Lebensmittelhandlung. Gaa Friedrich, Kunstglaser. Schmidt Hch., Metallgießer
- 3 Steindruck Emil, Eisen- und Metallwarenhandlung. Henrici Amalie Wtw., Privat. Huber G. Dr., prakt. Arzt. Allgeier Joseph, Händler. Kober A., Gerber
- 4 Schartiger Herm, Weingroßhändler. Winkler J., Kolonial-, Materialwarengeschäft und Theegroßhandlg. u. Kleinverkauf. Krabmüller Eugen, Manufaktur-, Weiß-, Woll- und Kurzwarengeschäft. Hauser Jaf., Dekorationsmaler. Dörjan Peter, Kleidermacher
- 5 Dilg Friedr., Privatm. und Stadtrat. Gutermann Phil., Metzgerei u. Wurstlerei (Zweiggeschäft). Reichard Phil., Stadtbaumeister Witwe
- 6 Knell Phil. sen., Priv. Knell Philipp August, Fa: Philipp Knell, Kolonial-, Material- u. Farbwaren-, Chemikalien- und Drogengroßhdlg. und Kleinverkauf. Adam Jakob Witwe
- 7 *Oberfeld Th., Zimmermeister und *Moll Georg, Gipsermeister. Knöbler Jakob, Landesproduktenthdlg. G. Maisch Nachf., Spezialgeschäft für Molkerei-Erzeugnisse. Zwifler Gust., Geschäftsführer
- 8 Schäfer Rudolf, Bäckermeister Erben. Stöhrer Gg., Bäckermeister. Ritzhaupt Konrad Witwe, Priv. Reutter Jakob, Privatmann Witwe
9. 10 Stadtgemeinde (Rathhaus).

Nr.

Reichsbank-Nebenstelle. Polizei-Wache. Stadtkasse. Gemeinde-Krankenversicherung. Stadtrats-Kanzlei. I. Bürgermeisteramt. Armenrat. II. Bürgermeisteramt. Grundbuchamt. Standesamt. Tiefbauamt. Vogt Christian, Ratsdiener und Hausmeister

Rechte Seite.

- Heiliggeistkirche
- Marktplatz

Verkaufslädchen um die Heiliggeistkirche.

Rechts neben dem Thurm beginnend.

- 1 Müller Heinrich, Schuhmacher
- 2 *Werner Hch., Seiler. Ehling Karl, Kranzbinderei
- 3 Müller Heinrich, Schuhmacher
- 4 *Schmidt Frz., Handelsmann. Hobusa Hermine, Maschinenstrickerei
- 5 *Schmidt Franz, Handelsmann
- 6 *Schück Chr., Flaschner. Jakob Frdr., Gärtner
- 7 Bechtluft Andreas, Korbmacher
- 8 Stadtgemeinde (Freibank)
- 9 *Spieß Georg, Kirchendiener Erben. Guth Martin, Handelsmann
- 10 *Methlow Friedrich. Guth Martin, Handelsmann
- 11 *Methlow Friedrich. Franzmathes Kath. Witwe, Händlerin
- 12 Losch Heinrich, Schuhmacher
- 13 *Hölzer Jakob, Privatmann. Alberti Angelo, Schleiferei
- 14 *Sommer Emma Fräul. Sommer Friedrich, Flaschner
- 15 Mayer Jakob sen., Hafner
- 16 Stadtgemeinde (Waghäuschen)
- 17 Allgeier Joseph, Handelsmann
- 18 *Schmidt Franz, Handelsmann. Allgeier Joseph, Handelsmann
19. 20 Mayer Jakob jun., Hafner
- 21 *Hirschel Theob. sen., Fischer Erben. Bobin Ernst, Schuhmacher
- 22 Gangwisch Minna Witw. (S. Engelhorn), Händlerin

Marstallhof.

Südl. Eingang Marstallstraße 11 und westlicher Eingang Schiffgasse 2.

Linke Seite.

- 1 Gr. Landesfiskus, Zollverwaltung. (Hauptsteueramtsgeb.). Wirthle W., Finanzrat. Scholl Gg., Hauptamtsdiener
- 3 Gr. Landesfiskus, Zollverwaltung (Lagerhaus)
- 5 Gr. Landesfiskus, Unterrichtsverwaltung (Marstallgebäude)

- Nr. Rechte Seite.
- 2 Gr. Landesfiskus, Unterrichtsverwaltung (Reitschulgebäude)
 - 4 Kenzler'sche Gewerbeschulstiftung (Städtisches Marstall-Gebäude). Kochschule. Gewerbeschule. Lokal des Städt. Orchesters. Ender Jakob, Gewerbeschuldner

Marstallstraße.

Beginnt an der sog. Haussteuer und endet Hauptstraße 129.

Linke Seite.

- 1 Stadtgemeinde. Brauch Georg, Glasermeister (Lagerraum)
- 3 Stadtgemeinde. v. Mosch Herm, Oberst a. D. (Stallung). Anhegger Sigmund, Wagenbauer (Lagerraum)
- 5 Bentner Jakob, Drochkenanhaltsbesitzer (Stallgebäude)
- 7 Bentner Jakob, Drochkenanhaltsbesitzer. Kest Joseph, Univ.-Reitlehrer
- 9 Wolff Wilhelm, Privatmann Witwe
- 11 Seppich Heinr. jun., Drochkenbesitzer. Dieringer Peter, Tüncher. Ziegler Karl, Heizer
- 13 Seligmann Adolf, Kaufm. Unterwagner Joseph, Bandagist. Marg & Schloß, Cigarrenfabrik. Englert Jos., Kutscher

Rechte Seite.

- 2 Bentner Jakob, Drochkenanhaltsbesitzer (Remise und Stallgebäude)
- 4 Baur Johann, Milchhändler (Stallgebäude)
- 6 Bürger-Kasino, G. B. Gamber Georg, Gastwirt z. Prinz Max. Flug Michael, Kasinodienner. Bittler Karl Witwe, Tanzinstitut

Albert Nays-Straße.

(S. Seite 1.)

Mittelbadgasse.

Beginnt Hauptstraße 198 und endet an der Zwingerstraße.

Linke Seite.

- 1 Goos Anton, Glaserei, Spiegellager und Bildereinrahmungsgeschäft. Hetlich Karol., Hauptlehrer Witw. Rauch Bernhard, Kassier
- 3 Hertlein Ferdin., Gastwirt z. Deutschen Giche. Winter Karl, Gendarm. Stern Ludwig, Musiker. Brendel Babette Witwe
- 5 Lebeau Otto, Fa: Jak. Hölzer, Hofmezzerei. Zeise Anna Witw. Gerbert Karl, Buchhalter. Tempus Alb., Handschuhmacher

- Nr.
- 7 Linf David, Bäckermeister. Verberich Maria Witwe. Verberich Maria Fr., Näherin. Janzon Phil. Witw. Strehle Dor. Witwe, Kleidermacherin. Klobieger Friedr., Schlosser. Kolb Konrad, Gerber
 - 9 Michael Jakob, Schmiedmeister Witw. Michael Marie Fräul., Privatfrankenpflegerin. Höfner Phil. (Fa: Höfner & Fezer), Dachdeckungsgeschäft. Gartenstein Karl Witwe. Ackermann Christ., Stellenvermittlungsgeschäft
 - 11 Helffrich Fr. Jos., Schuhmachermstr. Abert Marie Witwe, Kleidermacherin. Kench Johann, Kleidermacher. Kunz Nikol., Schreiner. Olbert Kath. Witw., Tagarb. Langloß Sus., Monatsfrau
 - 13 Gulland Wilhelm Witw. Kranz Wilh., Wirtshaus zur Alten Gunde Eingang Zwingerstr. 15^{1/2}: Diemer Frz. Sch., Kfm. Ebert Wilh. u. Schneckenberger Adam, Kleidermacher. Klein Johann, Schreiner. Klormann Anna Witwe und Frieda Fr., Weißnäherin. Binsfeld Marie Fr., Näherin. Halbig Marie Witw. Fischer Joseph, Tüncher (Werkstätte)

Rechte Seite.

- Zum Haus Hauptstraße 196
- 2 Werner Leopold, Bäckermstr. Kühnle Johann, Kleidermacher
 - 4 Schellmann Leo, Kfm. Schellmann Phil., Hoflieferant, Wildpret- und Geflügelhdlr. Braun Mich., Kassendienner
 - 6 *Hölzer Jakob, Privatmann. Wolf K., Musiklehrer, Handlung in Musikinstrumenten und Cigarren. Härterich Marg. Witwe
 - 8 Oster Karl, Spezerei-Handlung und Kassenschrank-Fabrik. Ströbel Gustav, Mitglied des städt. Orchesters
 - 10 Schmidt Josephine u. Klutilde Fr., Rentnerinnen. Schmidt Jul., Lehrer a. D. Rentiers Anna Elis. Fr., Rentnerin. Kühner Ludwig, Schuhmachermstr. Vorbach Kath., Milchhändlerin. Keferle Friz, Bandagist. Fries Joh., Dienstmann
 - 12 Gwald Geschwister. Gwald Helene Fr., Philippine Fr., Klavierlehrerin und Anguste Fr., Arbeitslehrerin
 - 14 Frey Mart., Schuhm. Witw. Pfisterer Mart., Kohlenhdlr. Schmitt Gg., Maurer. Bittenz Dor., Schuhm. Schadt Kar., Tagarb. Zoller Elis., Händlerin. Pfisterer Jos., Tagarb. Becker G., Kleiderm.
 - 16 Brecht Julie Witw., Hblg. in Möbeln, Betten, Weißzeug. Brecht Sch., Schlosser

Mittelstraße.

(S. Stadtteil Handschuhshelm.)

Mittermaierstraße.

Beginnt Untere Neckarstraße und endigt am Güterbahnhof.

- Nr. Linke Seite.
- 1—5 Wambolt von Umstadt Phil., Freiherr (Baupläge)
- 7 Schilling Franz, Privatm. Münzer Emil, Kfm. Roth Alois, Priv. Pantle Georg, Heizer
- 9 Ries Joh. u. Frau: Kolonial- u. Spezereiwarenhdlg. Morath K. Jos. und Weber G. Mor. (Ja: Morath & Weber), Mechan. Bau- und Möbelschreinerei. Stephan Friedr., Schlosser. Popp Johann, Schuhmachermstr. Bender Karl, Fuhrmann. Schiel Jakob, F. Arb.
- 11 Dewald Gg., Kohlenhändler. Ebner Karl, Wertschreiber. Klingeisen Adam, C. Arb. Gutfleisch Joh., Gipfermeister. Kraft Marie Witw., Händlerin. Huber Jos., Schlosser. Schöniger Frz., städt. Arbeiter. Klingele Jos., Bürstenmacher
- 13 *Reiblinger Jak., Wertmstr. Gunkel Kath. Witw. Imhoff Eug., Steueraufs. seher. Holborn Hans, Architekt. Hettinger Karl, Wagenführer d. Straßenbahn. Steinle Christ., Hausdiener
- 15 Wesch Adam, Zimmermeister. Schmid Alois, Monteur. Roth Wilh. u. Lauterwald Otto, Schlosser. Schumacher Anton, Dreher. Friedmann Karl, Pförtner. Guthmann Marie Witw. Zimmer Friedrich, Heizer
- Hinterhaus: Steinmann Jos., Magazinier. Oberle Mich., Heizer. Sieber August, Eisendreher. Schweikart Wilh., Feldhüter. Weller Otto, Küfer
- 17 *Nollert Georg und F., Baugeschäft. Krißler Sch., Messgerei. Harm Ludwig und Pfeiffer Gg., Wertmeister. Vollig Fritz, Modellschreiner. Dies Sch., Zimmermann. Ullmerich Joh., Asphalteur. Stäbler Eug., Monteur. Bender Karl, städt. Fuhrmann. Wahlhäuser Friedr., Installateur
- Hinterhaus: Fabis Wilh., Heizer. Rothardt Karl, Tapezier (Werkst.). Stäbler Eugen, Kolladengeschäft (Werkst.). Oberlein Georg, Electr. Werkstätte
- 19 *Nollert Georg und F., Baugeschäft. Klemmer Karl, Küferei und Weinhdlg. Holschuh Wilh., Kolonialwarenhdlg. Theby Max, Fabrikdirektor. Müller Anna Frä., Kleiderm. Luz Stephan, C. Heizer. Scheuermann Emil, Schreiner. Humberg Sch., Kontrolleur. Blank Gottfried, Vierteltischer. Manarin Gebr.,

- Nr. Terrazzogeschäft. Gernet Michael, Privatdozent
- 21 Nollert Georg und F., Baugeschäft (Bauplag)
- 27 Schmieg Sebast., Priv. Wesch Peter, Zimmermeister. Horbach Friedr., Kfm. Heger Longinus und Freitag Simon, Bremser. Wolf Frdr., Schmied. Hüster Emil und Niebold Gust., Wagenwärter. Albrecht Otto u. Herzog Joh., Heizer
- 29 Friedrich Rud., Zugmeister u. Frau: Kolonial- u. Kurzwarenhdlg. Fehringer Joh. u. Braun Gust., Buchhalter. Denn Andreas, Wagenw. a. D. Eschmann Jak., Kfm. Schwemer Karl, Musiker. Egel Karl Jr., Eisengießer. Obermann August, Betriebsassistent. Hertel Ed., Schlosser. Barth Joh., C. Arbeiter
- 29a *Landfried P. J. Braun Johann, Bureaudiener. Klein Frdr., Maschinenmeister. Maier Ferdin., Werkführer. Tamms Hermann, Packmeister. Diehl Christ., Schlosser
- 31 *Landfried P. J. Bühler Friedrich und Grün Friedr., F. Arb. Staudacker Franz, Fuhrmann
- 33 *Landfried P. J. Sandmaier Chr., F. Arb. Hauck Karl, F. Aufseher
- 35 *Landfried P. J. Weiß Gg., Küfer. Ritter Martin und Schmann Johann, F. Arb. Ziegler Friedr., Hilfsaufseher
- 37 *Landfried P. J. Kobleder Heinr., Maschinist. Bus Konrad, Mechaniker. Hemberger Emil, F. Arb. Klos Nikol., Fuhrmann

Rechte Seite.

- 2—6 Stadtgemeinde (Messplatz)
8. 10 Landfried P. J. (Fabrikgebäude)
- 12 Blaisch Friedr., Bäckermeister. Seiler Sch., Reisender. Gacker Wilh., C. Bureaudiener. Müller Karl, Loh. Heizer. Friedlein Karl, Bierbrauer. Renich Maxbert, Agent. Renner Maria Frä., Näherin. Krefz Joh., Bierbrauer. Kammerer Chr., Verwaltungsgehilfe. Ehrmann Ludwig Witw. Schneider Jak., C. Arb. Pauker Aug., Schlosser. Bessler Leonhard, Fliesenleger

Mittlere Kirchgasse.

(S. Stadtteil Handschuhshelm.)

Oberes Mönchgäßchen.

(Siehe unter O.)

Unteres Mönchgäßchen.

(Siehe unter U.)

Mönchhofstraße.**Moltkestraße.**

(S. Stadtteil Neuenheim)

Mühlenweg.

(S. Stadtteil Schlierbach.)

Mühlstraße.

Beginnt Untere Neckarstraße und zieht an der westl. Seite des neuen botan. Gartens nach der Bergheimer Straße.

Nr. Linke Seite.

— Botanischer Garten

Rechte Seite.

2—6 Stadtgemeinde (Baupläge)

8 Schott F., Fabrikdirektor, Vorsitzender der Handelskammer

10 *Henkenhaf & Ebert, Architekten

12 Luppold Franz, Reallehrer. Häberle Daniel, kaiserl. Rechnungsrat a. D.

Mühlthalstraße.

(S. Stadtteil Handschuhheim.)

Münzgäßchen.

Beginnt Karlstraße 12 und bildet eine Saßgasse.

Linke Seite.

1 Eisenhut Katharina Witwe

Rechte Seite.

— Zur Allemanniafneipe

Naderstraße.

Beginnt Plötz 4 und endigt Leopoldstraße 3.

Linke Seite.

— Garten zur St. Annakapelle

1 Cämmerer Elise Witw. Reis Herm. Witw. Loeb Lina Witw. Stockmar Karl, Buchhalter a. D. Grupp Louis, Kaufm. (Fa.: A. Baier). Nathan Sigmund, Fabrikant (Fa.: Philipp Schmitt, Eisgarrenlistenfabriken in Sandhausen u. Turpam). Noos Eva Witw., Privatim

Rechte Seite.

— Erziehungshaus

— Spritzenhaus II

— Zum Europäischen Hof

Neckarmünzgasse.

Beginnt Obere Neckarstraße 19 und endigt bei den sog. Bögen.

Linke Seite.

— Neckarplatz

Rechte Seite.

2 Ackermann Friedrich, Landwirt

4 Bergmann Friedrich, Margarete und Elise, Geschwister. Hartmann Marie Fräul. Kohler Elise Witwe, Näherin.

Nr.

Kolofrath Emma Fräul., Näherin. Schambach Käthen Fräul., Köchin

6 *Köler Ernst, Tapezier u. Dekorateur. Häußler Joh., Dienstmann. Bierling Philipp, Schuhmann. Stoll Gg., Milch und Eierhandlung

8 *Köler Ernst, Tapezier u. Dekorateur. Schmäh Wilhelm und Bichl Heinrich, Schutzleute. Geisendörfer Anna Fräul. Wick F., Kutscher. Kochendörfer Joh., Fuhrmann

10 Köder Ignaz, Schreinerstr. Städt. Sargmagazin. Köder Rud., Geschäftsführer. Köder Jean, Tapezier u. Polsterer. Vamb Ad., Schuhmann

12 Maurer Jakob, Fischer. Beck Barb. Fräul., Näherin. Schwinn Adam, Tagelöhner

14 Maurer Jaf. Witw., Flussbadanstalt. Laub Joh. Witw. Brand Gg., Metzger. Moos Gg., Maurermeister. Weber Gg., Maurerpazier

Neckarstaden.

Beginnt am Jubiläumplatz und zieht sich östlich bis zur alten Brücke hin.

2 Mohr Georg, Privatmann } s. a. Unt.

3. 4 Müller F. Witwe } Neckarstr.

5 Emmerling Friedrich } 17—21

6 Gr. Landesfiskus, Zollverwaltung (Lagerhaus)

7 Stadtgemeinde (Heuschauer)

8. 9 Wörgel Friedrich, Schiffer

10 Anhegger Robert, Privatmann. Anhegger Sigmund, Wagenbauer. Wolff Friedr. Aug., Eisenhandlg. (Magazin). Stoll Friedrich, Tapezier (Werkstätte). Haug Friedrich, Sesselmacher (Werkstätte). Achenbach Oskar (Magazin)

11 Anhegger Robert, Privatm. Schmitt Karl, Kleidermacher. Dewald August, Privatmann. Schweinhammer Ernst, Korbmacher. Verkenbusch Theod., Buchdruckereibesitzer u. Verlagsbuchhändler. Morr Georg, Kfm. und Liegenschaftsagentur. Bürgermeister Joh., Schreiner. Bahnleiter Philipp, Buchdrucker. Fürst Elisabeth Witw. Wiese Wilhelm, Priv. Deierling Jos., Schreinermeister. Stoll Friedr., Tapezier u. Polsterer. Meinzer Theodor, Hauptlehrer Witwe. Kübler Gg., Lok. Führer Witw. Weller Valent., Wagner. Wagner Paul, Gärtner

12 Anhegger Robert, Privatmann. Anhegger Rob., Wagnerei, Wagen-, Turn- und Sportgerätfabrik, Inh.: Sigmund Anhegger (Werkstätte)

13 *Dlinger Friedrich, Brauereidirektor

14 *Dlinger Friedrich, Brauereidirektor

- Nr.
 15 *Olinger Friedrich, Brauereidirektor
 16 Laub Elisabeth. Wtw. Gifler Johanna
 Witwe, Fischerei-Geschäft. Hettinger
 Sch., Kutischer. Walter Luise, Kleiderm.
 17 Müller Martin Wtw., Priv. Fries
 Anna Fräul., Priv. Braun Sus. Witwe,
 Priv. Braun Kath. Fräul., Hauptlehrerin.
 Loß Heinrich, Kanzleiasistent. Liboner
 Elisabeth Witwe
 18 Rißhaupt Friedr. Wtw., Priv. Riß-
 haupt Philipp, Tuch- u. Burkin-Groß-
 handlung. Brodmann Karl Theodor,
 Polizeiergeant. Junghanns Albert,
 Bankbeamter. Kahl Frd. Otto, Kanzlei-
 sekretär. Winterer Jos., Revisor
 19 *Huber Anton, Stat.-Assistent. Roth-
 mund Matth., Gärtner, u. Frau: Klei-
 dermacherin. Hillebrand Karl, Kellner
 20 Morsch Zach., Fischer. Bierneisel Gg.,
 Polizeiwachtmeister a. D. Zochim Karl,
 Buchbinder. Steinbach Lina Witwe.
 Held Marie Witwe
 21 *Leifer G. Wtw. Mack Anna Wtw.
 Löbmann J., Geschäftsagent. Amberg
 Elise Wtw. Wiedermann Karl, Kleider-
 macher
 22 Verein „Herberge zur Heimat“.
 Gasthaus zum Holländer Hof. Lokal
 des Ev. Männer- u. Jünglingsvereins.
 Ansel Konrad, Verwalter

Obere Neckarstraße

(siehe Seite 63).

Untere Neckarstraße

(siehe unter H).

Neuenheimer Landstraße.

(Siehe Stadtteil Neuenheim.)

Neue Schloßstraße.Beginnt Breitenackgasse 1 und endigt am westlichen
Schloßthor.**Linke Seite.**

- 1 *Henkenhaf & Ebert, Baugeschäft.
 Glaser Karl Dr., Kommerzienrat und
 Fabrikdirektor a. D. (Villa Felseck)
 3 Hoffmann Joseph, Architekt (in
 Mannheim) (Bauplatz)
 5 Ammann Jakob (in Neckargemünd)
 (Bauplatz)
 7 Hölzer Jakob, Privatmann
 9 Sebold Gustav Dr., Staatsanwalt
 11 Neuer Ferd., Bäckermeister (Garten)
 13 Kemler Joh., Baumeister (Garten)

Rechte Seite.

- 2 Wandalenhaus (N.-G.) Wandalia-
 forpskneipe. Brehm Alois, Korpsdiener
 4 Guesphaliaforpskneipe. Reifig
 Elisabeth Frau
 6 Guesphalia (Garten)

- Nr.
 8 Beck Cäcilie Fräul. (Garten)
 10 Beck Cäcilie Fräul. (Bauplatz)
 12 Burschenschaft Frankonia. Gaf-
 fert Robert Joseph, Diener
 14 Ehret August, Professor (Garten)
 16 Hesselbach Anton, Priv. (Garten)
 18 Götz Blasius, Priv. Wagner Rudolf,
 Privatm. Fribolin Emma Fräul., Priv.
 Wettstein Emil, Kaufmann. Buchwald
 Andreas Wtw., Priv. Hammer Willy,
 Mitinhaber der Firma Wilh. Hamer-
 bier. Riffom Johannes, Dr. phil. Ströck
 Karl, Oberpostsekretär
 20 Schöpp Gg., Prokurist. Dörkes Elise,
 Gynn.-Prof. Wtw. Friedrich Leopold,
 Architekt
 22 Bachmann Karl, Lünchermeister
 24 Volk Otto (Garteneingang)
 26 Kaufmann Gg. Joseph, Ratsschreiber.
 Reiffel Luise Witwe. Wettstein Sophie
 Fräul. Frau Jeanette Wtw. Gaida Paul,
 Schlosser
 28 „Rupertenhaus“, Gesellsch. m. b. H.
 30 Keeg Ludwig, Bäckermeister
 32 Bender Leonhard Erben
 34 Schmieder Jos., Architekt. Menges
 Karl, Reallehrer. Reiffel M., Pfarrer
 Witwe
 36 Neuer Ferd., Bäckermeister (Garten)
 38 Kemler Johann, Baumeister
 40 Löwenich Eduard, Rentner (Garten)
 42 Löwenich Eduard, Rentner
 44 Heidelberger Straßen- u. Berg-
 bahngesellschaft. Stationsgebäude
 der Bergbahn. Schreck Karl, Wirtschaft
 Station Schloß
 46 Stadtgemeinde (Vöschung)
 48 *v. König Edm., Kunsthändler. Hoff-
 stätter Karoline Fräul. Bernauer A.,
 Schlosser
 50 v. König Edm., Kunsthandlg. (Zweig-
 geschäft)
 52 Schroedl'sche Brauerei-Gesell-
 schaft. Jäger Georg, Wirt

Neugasse.

Beginnt Hauptstraße 16 und endigt an der Pläz.

Linke Seite.

- 1 *Hormuth Friedr., Kaufm. Dietrich
 Karl, Metzgermeister. Unser Andreas,
 Schuhmachermeister. Hormuth Heinr.,
 Priv. Haas Adam, Schlosser, u. Frau:
 Damenschneiderin. Weizner Michael,
 Telegraphenarbeiter. Scheible Fritz,
 Kutcher
 3 Hans Christian Witwe, Mehl- und
 Spezerei-Handlung (Inh.: Chr. Hans
 Wtw. und Friedr. Hormuth). Hormuth
 Friedrich, Kaufmann

Nr.

- 5 Pfisterer Philipp, Landwirt Witwe
 7 *Veith Stephan, Priv. Stech Albert, Tapeziergeschäft. Muth Anna Fräul., Hutgeschäft. Haas Elise Fräul., Kleidermacherin
 9 Krempel Wend., Kleiderm. Schmidt Franz, Handlung
 11 *Maas Leonh., Verwalter. Kreuzel S., Butter-, Käse-, Wild- und Geflügelhandlung. Henn Joh. Wtw., Gold- und Silberwarengeschäft. Baur Wilhelmine Witwe, Priv. Heck Karl, Schlosser
 13 Hornuth Val., Landwirt Wtw. Hornung Gustav, Oberschaffner. Gärtner Karl und Wiedenmayer Georg, Maler. Zahn Rud., Mechaniker. Kohrer Christ., Schreiner. Maier Klemens, Bürstenmacher. Lammade Jakob, Tagarbeiter. Veierbach Johs., Lageraufseher. Fleck Heinrich, Postbote
 15 Zahn Konrad, Bäckerei und Kaffee
 17 *Gartenstein Heinrich, Maurerstr. Münd J., Kleiderm. Sachs Friedrich, Lok. Führer. Kern Auguste Frau
 19 Bedmann Joh., Geflügel- und Wildpret-handlung. Bürle Friedrich, Schuhmacher. Bechtluft Hch., Korbmacher. Rechin Reinh., Kleidermacher
 21 *Schwed Isidor, Eisenhändler. Hasberg C., Wirt z. Scharfen Gd. Koster Karl, Gärtner. Uhrig Minna, Sortiererin. Stahl Jos., Tüncher. Wagner Jak., Lackierer. Münch Otto, Schlosser. Hornung Joseph, Schreiner

Rechte Seite.

- 2 Apler Ernst, Tapezier u. Dekorateur. Apler Adolf, Möbel- und Dekorationsgeschäft
 4 Kühlmann Gottlieb, Lohnkutscher. Schüd Theodor, G. Schlosser. Schmitt Alex., Kfm. Orth Ludw., Eisendreher. Ringler Hermann, Kaufmann
 6 Job Karl, Landwirt. Heckmann Karl, Schlosser. Mezger Wilh., Schuhmacher. Leonhard Philipp, Schmied
 8 *Hohl J. M. Söhne (Fa.: J. M. Hohl Söhne). Hohl Adam, Kunst- und Bau-schlossermeister. Hohl Gottfr., Kunstschlossermeister. Feuerstein N., Milch- und Lebensmittelhandlg. Jettler Jos., Lok. Führer Wtw. Glaser Jak., F. Arb.
 10 Hohl J. M. Söhne, Kunst- und Bau-schlosserei, Fabrik schmiedeeiserner Ornamente. Hohl Michael und Hohl Johs., Kunst- und Bau-schlossermeister. Prior Friedr., Dienstmann. Schmitt J. Wtw. Bähr Gg., Lok. Führer. Schley Maria

Nr.

- Wtw., Hebamme. Veith Biette Fräul., Privatkrankenpflegerin
 12 Lukan Fr., Obstgroßhandlung. Podlesnik Joh., Schuhmachermstr. Hagner Phil. Witwe. Falk Wilhelm, Maurer. Schnabel Philipp, Hilfsportner. Holler Heinrich, Oberkellner
 12a Lukan Fr., Obstgroßhandlg. Fichler Adam, Zugmeister. Mächtel Julie Wtw. Hug Johann, Bremser

Oberbadgasse.

Beginnt Hauptstraße 204 und endigt an der Zwingerstraße.

Linke Seite.

- Zum Hotel Prinz Karl
 1 Reinhard Johann, Privatm. Stigler Ida Wtw., Kleidermacherin. Heidenreich Marie Wtw. Unholz Chr. Wtw., Fierhandlung. Wurzel Kath., Monatsfrau. Mollz Ferdinand, Kleidermacher. Angstmann Kath. Witwe, Wajchfrau
 3 Greber Jos., Schlossermeister Erben. Greber Joseph, Professor an der Ober-Real-schule. Greber Karl, Schlosserstr. Croy Friederike Fräul. Koch Isabella, Dr. Wtw. Merker Richard, Salinen-direktor Witwe

Rechte Seite.

- 2 Klingler Wilh., Schuhmachermeister und Schuhlager. Kettenhoven Eva Ww.
 4 Brauerei Bähringer Löwen in Schwegen
 6 *Glmer Adam, Privatm. u. Stadtrat. Körper Wilhelmine Witwe
 8 Burgweger Charl. und Luise Fräul., Kleidermacherinnen. Vogt Karl, Sattler und Tapezier
 10 Zur Rieden Gg., Schuhmachermstr. Dedel Gg., Schreiner u. Frau: Kleidermacherin. Friedrich Elisabeth Witwe. Liesmann Babette Wtw. Englert Anna Fräulein

Obere Büttengasse.

Obere Kirchgasse.

(S. Stadtteil Handschuhshelm.)

Obere Neckarstraße.

Beginnt bei der alten Brücke und endigt Bebergasse 2.

Linke Seite.

- 1 *Krieger Otto Witwe, Rentnerin. Müller Albert, Kfm. Groß Joh. Wtw. Münzner Herm., Leutnant u. Adjutant. Meier Felix, Oberleutnant. Kaufmann

- Nr.
 C. F., Kfm. Krazmüller Eugen, Kfm.
 Krazmüller Therese Witwe
 3 Stadtgemeinde. Ewald Johann,
 Maurer. Schwarz Johann, Schreiner
 5 Jhrig Peter junior, Güterbestätterer,
 Holz- und Kohlenhandlung
 7 Münch Karl Emil, Bäckermeister. Wolf
 Elise Witw. Reinhard Philipp, Schuh-
 machermeister. Salbach Max, Kleider-
 macher. Diesam Frieda Witw., Näherin.
 Stöckel Ludwig, Musiker. Reinfrant
 Bab. FrL., Wäscherin
 7a Lebeau Otto, Metzgermeister (Stal-
 lung)
 7b *Brauch Georg, Glasermeister. Kober
 Heinrich, Anwaltsgehilfe
 9 Obenwald Hermann, Kaufm. Binder
 Kath. Oberingenieur Witw. Knobloch
 Oskar, Klaviermacher. Nachbaur Wilh.,
 Posamentier
 11a *Knauf Karl, Fabrikant. Krüger
 Gustav, Bureaudiener. Herrmann Jak.,
 Maurer. Roland Hans, Künstleragent,
 und Frau: Wäscherin
 11b *Knauf Karl, Fabrikant. v. Kalkstein
 M., chemische Fabrik. von Schenk C. D.
 Rud., Fabrikant
 11c Knauf Karl, Fabrikant. „Vulkan“,
 Haslacher Schotterwerke, G. m. b. H.
 Jörang Karl, Tagarbeiter. Burtart
 Jakob, Schreinermeister. Blum Nikol.,
 Handelsmann. Kaufmann Frig, Lehrer.
 Weizstapp Christ, Maurer. Finneisen
 Luise Witwe, Priv. Weizsäcker Karl,
 Mechaniker (Werkstätte)
 11d *Knauf Karl, Fabrikant. Sommer
 Philipp, Kaffeebrennerei und Kaffee-
 berand-Geschäft. Seppich Friedrich
 (Stallung). Burtart Jak., Schreiner-
 meister (Werkstätte)
 11e *Knauf Karl, Fabrikant. Kerber
 Franz, Kutischer (Stallung). v. Kalk-
 stein M. (Stallung)
 13 Welsch Jakob, Landwirt
 15 *Grobe Gg. Witwe. Bürgermeister
 Gabr., Maurerpalier (Hausverwalter).
 Huhn Jakob Witw. Holl Peter, Tagarb.
 Jesh Christ, Waschgeschäft. Gmann
 Peter, Schuhmachermstr. Voie Jakob.
 Witw. Großer August Witw. Watt Wil-
 helm, Laktierer. Schaller Frz., Wun-
 derlich H. u. Hirsch Adam, Tagarb. Dick-
 mann Christ, Kolporteur. Haberkern
 Friedr., Reisender. Ehret Phil. Witw.
 Kraus Heinr., Fremdenführer. Fried-
 rich Johann, Fuhrmann
 17 Dick Adam, Priv. Killing Emil, Tape-
 zier. Busch K. F. Witwe, Wäscherin.
 Kerber Franz, Lohnkutscher. Schlüssel

- Nr.
 Joseph, Schreiner. Giermann Anton,
 Eisengießer. Wagenblast Magdal. Witw.
 Schell Karl, städt. Arb. Mack Kath. Witw.
 19 *Gillmer Adam, Priv. und Stadtrat.
 Fries Wilhelm, Fischer. Gleich Adam
 Witw. Gleich Christ, Kutischer. Stöckler
 Mich., Cementeur. Heidt Chr., Sattler

Rechte Seite.

- 2 Schaaff Franz, Schaumweinfabrik
 und Weinhandlung. Gengenbach Wil-
 helm, Gastwirt zum Gold. Schwanen.
 Staudt Wilhelm, Tagarbeiter
 4 Seppich Friedr., Droschkenbesitzer und
 Fuhrunternehmer. Herr Chr., Schuh-
 machermstr. Adam Marie, Spezerei-
 warenhandlung. Rohrmann P., Auf-
 seher Witw. Neumann Aug., Kürschner.
 Bachert Magdal., Wasch- und Bügel-
 geschäft. Jörg Val., Damenschneider
 6 *Höfer Gg., Metzgermstr. Seitz Georg,
 Aufseher. Gänzler Ph., Kutischer. Fein
 Phil., Schuhmacher. Schulz Seb., Tag-
 arbeiter. Siegmund Otto, Straßen-
 bahnführer
 8 Loppnowe Karl, Buchhändler. Leh-
 mann Otto, Kapellmeister. Schell Eli-
 sabeth Witw. Erlwein Helene, Mätter-
 trägerin. Lauer Marg., Pugfrau. Horn
 Susanne Witw., Wäscherin
 10 Moriz Adam, Bäckermeister. Wolf
 Peter, Möbeltransporteur. Neuburger
 Wilhelm, Schreinermeister
 12 Wolf Ludwig, Lohnkutscher. Brand
 Jakob, Schieferdecker. Schenk Peter,
 Schreiner. Hoffstätter Ernst, Maurer
 14 Erler August, Musiker Witw. Pfaff
 Mathilde, Seminarlehrer Witw. Pfaff
 Karl Dr., Prof. am Gymnasium. Pfaff
 Joseph, C. Assistent. Rauch Gg., Priv.
 Stulz Jak., Straßenmeister. Sommer
 Philipp, Kaffeebrennerei
 16 *Hoffmeister Heint., Lederfabrikant.
 Weis Ludw., Hutmacher. Gönheimer
 Frz., Gerichtsvollziehergehilfe. Gön-
 heimer Gg., Landw. Endlich Ludwig,
 Posamentier. Weiß Ludwig u. Feuer-
 stein Kaspar, Schutzleute. Schwöbel
 Katharine, Köchin
 18 Landfried Georg (in Dillenburg)
 (Magazin)
 20 Evang.-prot. Gemeinde (Garten)
 22 Zick Joh., Maurermeister. Heck Joh.
 und Straub Gg., Lohnkutscher. Horst
 Jak., F. Arbeiter. Kühner Aug., Haus-
 diener
 24 Schenk Ludw., Steuermahner. Stein-
 rock Friedr., Bergbahnschaffner. Bier-
 ling Barbara Witw., Waschfrau. Debel

Nr. Barbara Ww., Monatsfrau. Schleicher
Jakob, städt. Arbeiter

Oberer Fauler Pelz.

Beginnt oberhalb des Amtsgefängnisses und endigt
an der Bremenedgasse.

Linke Seite.

- 1 Landesfiskus, Justizverwaltung.
Amtsgefängnisgebäude. Geiger Christ.,
Kuenzer Emil und Beter Friedrich,
Gefängnisaufseher
- Zum Amtsgefängnis
- Hindermagazin von Phil. Jak. Werner,
Gerberei
- Gerberei von Philipp Jakob Werner
- 3 Ueberle Gottfried, Möbelschreiner

Rechte Seite.

- 4 *Göb Blasius, Privatmann. Arnold
Jak., Kutscher. Jordan Karl, Schreiner-
meister. Mohr Ludwig, Maurer. Bau-
mann Wilhelm, Buchdrucker. Seuffert
Friedrich, Kellner. Treiber Phil. Jak.,
Steueraufseher. Schanze Anna Barb.
Ww. Herrmann Karl, Stuhlmacher.
Herrmann Peter, Kutscher
- 6 Hesselbach Anton, Privatm. Falken-
stein Fris, Kfm. Hesselbach Karl, Dek-
Maler. Becker Valent., Kleidermacher.
Schäfer Wilhelm, Kriminalschutzm. W.
Wagner Luise Ww. Wölfel Heinrich,
Holzbildhauer. Wambach Margarethe
Witwe, Köchin
- 8 *Hesselbach Anton, Priv. Kaiser
Karl, Kanzleiasistent. Werner Oskar,
Mitglied des städt. Orchesters. Fuchs
Karoline, Obsthändlerin
- 10 *Hesselbach Anton, Privatm. Wölfel
Hermann, Tapezier
- 12 Klingmann Friedrich und Stöhrer
Johann, Schreinermeister. Schilling
Adam, Amtsdiener. Treu Oswald,
E. Arbeiter. Jacob Johann Friedrich,
Maurer. Stamm May, Buchbinder
- 14 Frei Aug., Professor. Lothar Vertha,
Apotheker Ww. Gättschenberger Wilh.
Witwe
- Garten zur Frantonenkneipe
- Beck Cäcilie Fr. (Bauplatz)

Oberes Mönchgäßchen.

Beginnt Hirschstr. 10 und endigt Hauptstr. 203.

Linke Seite.

- Hintergebäude z. Haus Hauptstr. 203

Rechte Seite.

- Hintergebäude zu den Häusern Haupt-
straße 199 und 201

Pfaffengasse.

Beginnt Lauerstraße 24 und endigt Untere Straße 29.

Nr. Linke Seite.

- 1 Unrath Johann, Schuhmachermeister
- 3 *Weigold Adam, Hausdiener. Fischer
Johann Friedrich, Tagarb. Jhrig Adam,
Fuhrmann. Bückle Georg, Ausläufer
- 5 Gremper Joh., Küblermeister. Dechs-
ner Joseph und Braun Frz., Maurer.
Ziegler Jak., Ausläufer. Mösch Valent.
Witwe. Eckert Wilhelm, Schuhmacher-
meister. Erhardt Christ., Tagarbeiter
- 7 Hufnagel Leonh. und Morz Johann,
Kutscher. Gatternicht Karl, Tapezier
- 9 *Weinreiter Mich., Schuhmachermstr.
Ewald Joh. Gg., Schrotz Emil und
Sommer Jak., städt. Arbeiter. Quati
Jakob, Tapezier. Lay Karl, Maurer.
Lampertsbörfser Georg, Dienstmann.
Bayerlein Johann, Tagarbeiter
- Einfahrt zum Haus Hapselgasse 8
- 11 Benner Peter, Kübler Ww. Schäfer
Karl, F. Arb. Meister Wilh., Schäften-
macher. Ewald Karl, Leichenwärter.
Franzmathes Kath. Ww., Händlerin.
Wolf Simon, Bierbrauer. Dittrich
August, Mechaniker
- 13 Stallgebäude zum Haus Hapselg. 12
- 13a Franzmathes Philipp Ww., Wasch-
anstalt. Ziegler Therese Ww., Kleider-
macherin. Keller Emil, Schlosser. Bus-
femer Karl, Tagarbeiter

Rechte Seite.

- 2 *Lechner Philipp, Lok. Heizer a. D.
Wimmer Franz, Dienstmann. Herr
Andreas, Installateur. Haffner Heinr.,
Steinbrecher. Kenzler Jakob, Schmied-
meister
- 4 Schmitt Adam, Maurer. Diek Adam,
Werkzeugschmiedmeister. Knodel Frdr.,
Händler
- 6 Keitz Peter sen., Maurermeister. Hart-
mann Nikolaus, Schreiner. Krämer
Ad., Tagarbeiter. Wittmann Rudolf,
Ofen- und Herdsezer. Au Anna Ww.
- 8 Braun Fr., Kleidermacher Ww. Böhm
Mich., Handelsmann. Schmitt Matth.,
Schreiner. Kenzler Jakob und Diek
Adam, Schmiedmeister (Werkstätte).
Staudinger Karl, Schuhmachermeister
- 10 *Heimberger Otto und *Nothschild
Maurice L. Wölfel Joh., Pflästerer
- Einfahrt zum Haus Dreikönigstraße 15
- 12 Netzing Friedrich, Buchdrucker und
Frau: Händlerin
- 14 Bölig Heinrich, Schreinermeister.
Bodin Ernst, Schuhmacher. Kraft Kath.
Witwe. Hoffmann Hermann, Packer.

- Nr.
Mösch Philipp, Tagarb. Meberat Gg.,
Stuhlmacher. Grünauer Gg., Kutscher
— Seitengeb. zum Haus Untere Str. 27

Pfarrgasse.

(S. Stadtteil Handschuhshelm.)

Philosophenweg.

(Siehe Stadtteil Neuenheim.)

Plankengasse.

Beginnt Hauptstraße 280 und endigt Karlsstraße 22.

Linke Seite.

- Garten zum Haus Hauptstraße 234

Rechte Seite.

- 2 * Meberle Gottfr., Schreinermeister
u. Jäger Anna Fräul. Jäger Camilla
Wtw. Köhler Elise Wtw., Pension

Plöck.

Beginnt in der Mohrbacher Straße beim Haupt-
postgebäude und endigt an der St. Peterstraße.

Linke Seite.

- 1 Rückert Fritz, Hotel Nassauer Hof
3 Sommer Karl (F. Lufan Nachf.), Ko-
lonialwaren-, Delikatessen-, Süßfruchte-,
Obst- und Gemüsehandlung. Veierbach
Wilhelm, Hutgeschäft. Knoch Franz,
Kleidermacher. Müller Friedrich, Ma-
schinist. Stier Georg, Schuhmacher-
meister. Meejer Ph. A., Sprachlehrer.
Dürre Seb., Cigarrenarbeiter
5 Kömer Nikol., Schmiedmeister. Krefz
Georg, Friseur. Sommer M. Fräul., Putz-
geschäft. Plänterer Peter, Stuhlmacher
7 Dietzle Chr., Bäckermeister. Hebert
Christian, Schuhmachermeister. Degen-
hart Franz Anton, Lüncher
9 Weil Leon, Hopfenhdlg. (Mitinhaber:
Max Eijemann). Düsterbehn Fritz Dr.,
Chemiker
11 Ritter Friedr., Landw. Ww. Fischer
Jos., Lokführer Witwe. Hecker Karl
August, Buchhalter Witwe
13 Lang Jakob II., Landwirt. Lang Hch.
Wtw., Priv. Niedinger Alb., Straßen-
bahnschaffner. Job Hch., Heizer a. D.
Perino Jos., Schreinermsr. (Wohnung)
15 * Hohlf J. M. Söhne, Kunstschlosser.
Halter Phil., Schuhgeschäft. Beck Chr.,
städt. Arbeiter u. Frau: Waschgeschäft.
Galuski Johann, Gepäckträger. Pfeiffer
Karl und Kromer Karl, Tagarbeiter.
Scheffner Philipp, Bierbrauer. Ueberle
Phil., Landwirt. Sommer Wilh. Wtw.
17 * Hohlf J. M. Söhne, Kunstschlosser.
Tolle Wilh., Sodawasserfabrik. Tolle
Dorothea, Bier- und Lebensmittelhdlg.
Wieber Friedrich Witwe

- Nr.
19 Doll Hellmuth, Spezereiwarenhandlg.
Müller Peter, Straßenbahnschaffner.
Wittmann Karl, Schuhmann
21 Stratthaus Leopold, Lokführer.
Schindler Erwin, Kleidermacher
— Neugasse —

- 23 Bier Heinrich Witwe, Priv.
25 Helwerth K., Wagnermsr. Werner
Hch., Seilerei. Fabian D., Maler- und
Lünchermeister. Halter Phil., Schuh-
machermeister (Wohnung). Freund
Peter, Tapezier. Stalf Nikol., Schuh-
machermeister. Scheuermann Hermann,
Briefträger. Schweifert Fr., Kohlen-
fuhrmann

- 27 Schwed Hirsch, Handelsmann. Löser
Joseph Michael, Hausmeister. Schwab
Friedrich, Buchdrucker

- 29 Haller Jos., Schlossermeister. Gritt-
mann Jonas, C. Pförtner a. D. Krebs
Phil., Ofensetzer. Marx Jos., J. Arb.
Braun Karl, Glasermeister. Jordis
Ludwig, Postgehilfe. Kammer Heinr.,
Küchenmsr. Giliard Sophie, Gerichts-
vollzieher Wtw. Siebenhaar Friedrich,
Schuhmachermeister. Demme Karl,
Gürtler

- 31 Arnold Christ. Johann, Landwirt.
Körner Martin, Brauereiartifel. Maier
Emil, Schuhmann. Bergmaier Leo,
Diener am städtischen Gaswert. Napp
Babette Fräul.

- 33 Bussmer Adolf, Schreinermeister.
Weimer Wilh., Silber- und Spiegel-
einrahmungsgeschäft. Weimer Marie
Frau, Hebamme. Kragmüller Albert,
Kleiderm. Reinhardt Nikolaus, Priv.

- 35 Berger Valentin, Mechaniker. Sulzer
Nicol., Bäckermeister. Reiß Heinrich,
Schlossermeister. Burchardt H. Chr.,
Schuhmachermsr. Clormann Lisette
Wtw. Bachsch Adam, Kutscher. Scheid
Philipp, Heizer

- 37 Arnold Karl Ph., Landwirt. Arnold
Daniel, Glaseri. Alstede Wilh. Wtw.
Wurzel Wilh., Gewerbelehrer. Siegel
Nikolaus, Postschaffner a. D.

- 39 * Werner Hch. und * Haller Ludwig
jun., Kaufleute (Pa: Emil Koesler).
Nonnenmacher Pauline u. Will Minna,
Weißwarengeschäft. Belz Ludw., Ober-
steuerkontroleur. Haas Jos., Lokfüh-
rer. Siebenhaar Gg., Schlossermeister.
Reiter Anton, Buchhandlungsdiener.
Clormann G., Sattler und Tapezierer.
Weiß Georg Gustav, Konditor. Adolf
Heinrich, Schreinermeister

- 41 Ueberle Rosine Witwe, Lebensmittel-
handlung. Lindenmaier Jak., Wagner.

- Nr. Buchel Karl, Lackierer. Walter Barbara Witw. Gräf Sch., F. Arb. Ewald Jak., Schlosser. Wolf Joh., Schuhmacher
- 43 Wickenhäuser Johann, Bäckermstr. Koppert Johann, E. Schaffner Witwe. Zimmermann Aug., Frachtfuhrmann. Lambrecht Joseph, Wagner. Beck Wilh., E. Arbeiter
45. 47 Diakonissen-Verein. Diakonissenanstalt. Sammet Karol., Leiterin der Diakonissenanstalt. Evang. Verein (Kapelle)
- 49 Helwerth Georg Michael, Landwirt. Horn Emma Witwe, Kleidermacherin. Erhard Robert, Kaufm. Tesloff Kath. Witw., Monatsfrau. Weinmann Peter und Feigt Karl, Kleidermacher
- 51 Brauerei-Gesellschaft z. Engel vormals Chr. Hofmann. Hölzer Karl, Fleischbierverband. Fehmann Phil., Wirt
— Akademiestraße —
- 55 Landesfiskus, Unterrichtsverwaltg. (Chem. Laboratorium). Curtius Theodor Dr., Prof., Geh. Rat u. kgl. preuß. Geh. Regierungs-Rat, Direktor des chem. Universitäts-Laboratoriums
- 57 *Unterländer Studienfond. Stritmatter Theod., Maschinist. Doppel Lorenz, Photograph. Wiedmann A., Postsekretär a. D. Geiger Rosine Witw.
- 59 Wolschard Gg., Kolonial-, Material- u. Farbwarenhandlg. Schweickardt Heintz., Weiß- und Kurzwarengeschäft. Windisch Michael, Kleidermacher. Will Joh., Hauptlehrer. Dauth Bertha Fräul., Kleidermacherin. Schweickardt Susanne Fräul., Privatn. Coy Peter, Blechner und Installateur (Wohnung)
- 61 Unterländer Studienfond. Großh. Taubstummenanstalt. Schneider Elise Fräul., Arbeitslehrerin. Holler Frz., Reallehrer. Bonekam Fr., Wertschreiber. Ettl Johann, Lok. Heizer. Wohlleber Philipp, Kellner. Lachemann Georg, Kleidermacher. Berger Sch., Postbote. Berner P. (A. Sicks Nachf.), Tapezier. Kramer Jakob, Maurerpallier
- 63 *Rodrian A., Fabrikant u. Stadtrat. Krause Frdr., Musiklehrer. Junghans Marie Witw. Junghans Elisabeth Fräul., Kleidermacherin. Freundsuhb Joseph, Schuhmacher. Joerger Theod., Schreinermeister. König Friedrich, Backer. Glitz Karoline, Monatsfrau
- 65 Hamburger Sch., Metzgerei u. Feinwurstlerei. Lieseberg Friedrich, Maler und Tüncher. Frey Joseph, Glasmaler
- 67 *Hamburger Heinrich, Metzgermstr.
- Nr. Kocher Wilhelm, Kutscher. Schönleber J. A., Damenschneider. Hermann Wilhelm, Dienstmann. Schmidt Franz, Polizeiergeant. Weber Therese, Stoffgeberei. Felder Wilh., Bureaugehilfe. Lieseberg & Brückel, Tüncher (Werst.)
- 69 Wagner Karl, Schreiner mstr. Schweickart Jakob, Lebensmittelhandlg. Jäger Heinrich, Musiker
- 71 Kenfert Louis, Blechner u. Installateur, elektrische Licht- u. Kraftanlagen. Greiff Friedrich, E. Arbeiter u. Frau: Wäscherin. Otten Karl Witwe. Otten Susanne Fräul., Stickereigeschäft. Frisch Marie Fräul., Näherin
— Märzgasse —
— Thielestiftung (Garten)
- 73 Häußler Anton, Obst- und Gemüsehandlung. Gernandt Emilie Fräul. Kirsch Ida Fräul., Putzmakerin. Kirsch Elif., Lehrer Ww. Hilgard Alfred Dr., Prof. am Gymnasium. Sommer Phil., Agent und Frau: Masseuse. Schwally Jos., Schuhmacher. Staatsmann Luise Witwe, Privatn
- 75 Schmitt Gg. jun., Möbel- u. Tapeziergeschäft. Fontaine W., Uhrmacher. Astensky Eugen Dr., Professor
- 77 *Schmitt Georg jun., Möbel- und Tapeziergeschäft. Raub Joseph, Lederhandlung und Schäften-Fabrik. Weg Karl, Theaterfriiseur. Wegner Karl, Kunstmaler. Wagner Wilhelm, Reallehrer an der Höheren Mädchenschule
- 79 Wassmannsdorff Karl jun., Priv. Witwe
Vorderhaus: Reiske Hermann, Kaufm. Eichenmann Karl, Priv. Pinkufz Herm. Dr., Bezirksrabbiner. Gilmer Ludwig Dr., Priv. Schmitt Franziska, Näherin. Brummer Dithilde Fräul. Seel Johann, Privatmann
Hinterhaus: Schulze Eduard, Photogr. Atelier (Inh.: Max Kögel, Hofphotograph). Bergerhoff Wilhelmine Frau. Schmenger Magdalena Fräul. Landsberg Gg. Dr., Prof. Morgenbesser L. Witw., Kleiderm. Mai Minna, Hauptlehrer Witwe
- 81 *Wassmannsdorff Karl jun., Priv. Witw. Ernst Friedr., Galanterie- und Schreibwarenhandlung. Reiske Herm., Kfm. Seel Marie, Putzgeschäft. Meister Friedrich, Notariatsgehilfe Wielandt Rud., Stadtwir
Hinterhaus: Kohlweiller Val., Kleiderm. Schuler Jos., Schreiner (Werstätte)
- 81a Hasjell Otto (Kohlen-Magazin). Schwed Isidor (Lagerplatz)

- Nr.
 83 Koch Karl, Universitäts-Buchbinderei. Haberlern Susanne Witw. Kunst Edda Frau. Strauch Herm. Dr., Professor. Wanner Minna Frä., Näherin. Schuhmann Karoline, Katharine u. Christine, Geschwister Fräulein
 85 Haß Auguste Witw. Haß Jak., Drochsenanstalt. Soellner Sophie Frä., Privatlehrerin der franz. Sprache. Schlosser Gg., Privatm. Schmitt Amalie Witw., Korsettensabrikation
 87 *Haß Auguste Witw. Sippel Heinrich, Spezerei- und Flaschenbier-Geschäft
 89 Nink Herm., Kleidermacher. Diebeler Phil., Flaschnermeister. Ebinger Phil., Fuhrmann. Böbel Joh., Kleidermacher. Kething Karl, Schreiner. Schüle Gg., Delhändler. Horn Andr., Gipser. Hartmann Heinrich, Maler
 91 Otto Jakob, Maler u. Tünchermeister. Bohler A. Witw., Schirmgeschäft, Lager d. Neuen Baumwollmanufaktur. Bechtluft Karl, Korbmacher und Korbwarenhandlung
 93 Hassel Otto, Kaufm. Schmid Jos., Milch- und Butterhandlung. Hennenhofer Elise Fräulein
 — Friedrichstraße —
 95 Ritzhaupt Ludwig, Brot- und Feinbäckerei. Haas Hch., Maurer. Schneckenberger Mich., Tapezier. Schneckenberger Peter und Maurer Karl, Tagarbeiter. Müller Wilhelm, Packer. Doll Philipp, Eisenhobler. Fischer Secundus, Orgelbauer
 97 Badische Brauerei (A.-G.) Mannheim. Seiler Fr., Wirt zum Neuen Eßighaus
 — Theaterstraße —
 101 Hofmeister Karl, Heidelberger Universitäts-Buchbinderei. Hennihausen Julie Frä. und Klein Frieda Fräul., Fremdenpension
 103 Stadtgemeinde
 105 Stadtgemeinde. Volksschulgeb. II. Kast Hugo, Lehrer. Fehringer Anton, Schuldiener
 107. 109 Großh. Landesfiskus (Unterrichtsverwaltung). Universitäts-Bibliotheks-Neubau
 Rechte Seite.
 — Garten
 2 Eljasser A. Dr., prakt. Arzt. Gebrüder Otto, Oberpostsekretär. Baer Sophie Witw. Michaelis Amalie Fräul., Klavierlehrerin
 2a Kath. Haub'scher Fond (Erziehungshaus). Hübner Alb., Verwalter des Erziehungshauses

- Nr.
 — Nadlerstraße —
 4 Kathol. Hospitalfond (St. Annakapelle)
 6 Kathol. Hospitalfond. (Stadtfründnerhaus II). Maas Leonhard, Verwalter. Bardtel Kath. Witwe, Feuermann Anna Witwe, Fint Friederike Frä., Giliard Anna Frä., Hautsch Anna Kath. Witw., Herrmann Johanna Frä., Hoffmann Gertr., Höfling Lisette Witwe, Seeberger Kath., Mayer Marg. Witwe, Munt Magd., Merget Barb., Dieghold Sophie, Rapp Marie Fräul., Schäfer Elis. Frä., Steidel Eva Frä., Stein Emma Frä., Vogt Clara Frä., Fründnerinnen
 8 Koch Karl, Bau- u. Möbelschreinerei. Müller D., Schächter u. Nestergeschäft. Buckel Joh., Postschaffner. Thalmann Karl, Kfm. Miller Herm., Flaschner. Fischer Jakob, Maurer
 10 Heinrich Ludw., Sattlermstr. Schäfer Hermann, Uhrmacher. Sohn's Wilh. Frä., Wäscherin. Schnell Friedr., Kutscher. Jorken Hch., Dienstm. Schäfer Gg., Schlachthallenarb. Krauß Jakob, Dfenseger. Sünvoldt August, Mitglied des städt. Orchesters. Probst Philipp, Packer. Ziegler Georg, Heizer
 12 Herion Barthol., Drehermeister und Frau: Hebamme. Privat-Entbindungsanstalt. Bessm Jak. u. Blesing Wilh., Kleiderm. Maier Friedr., Schuhmacher. Rudolf Ferdin., Photograph. Fischer Friedr., Bierbrauer. Schmidt Gg. Witw., Wäschfrau. Langner Oskar u. Stähle Andreas, Blecherei und Installationsgeschäft. Meeremann Gustav, Schnellsohlerei (Werkstätte)
 14 Bauer Phil., Metzgermeister. Nieger Kaspar, Tagarb. und Frau: Wäscherin. Breunig Joseph, Wagenwärter
 16 Schweifardt Ph. Theob., Landwirt. Hörner Jos., Schlosser. Schnorr Leop., Lok.-Führer a. D. Sent Wilh., Tapezier. Fränkle Sophie Frä. Fehn Gg. (gen. Kaiser), Tünchermeister. Fischer Luise Frä. Guttroff Andr., Gepäckträger. Koppenhöfer Johann, Kutscher
 18 *Diakonissenverein. Schaaf Philipp, Schreinerstr. u. Bürstenwarengeschäft. Strobel Gottl., Stadtmissonnar. Buchert Käthe Frä. Brenzinger Leopold, Spartassenassistent. Spengel J., Sattler. Eichmann Mich., Steinhauer. Schwarz Joh., Univ.-Bibliothekdiener. Mayer Elise Witwe
 20 Lang Gg. Michael II, Privatm. Lang Jakob, Baugegeschäft. Englert Julius,

Nr.

- Schreinermeister. Kirchenbauer Rud., Tagarb. Witwe. Gänger Joh., Stadtgärtner. Helwerth Andreas, Kaufm. Sommer Johann, Kleiderm. Freundschuh Johann, Laboratoriumsdiener
- 22 **K**raut Jean, Hofschmied (Fa: Wilh. Kraut). Herbold Jak., Fuhrm. Kühner Georg, Schlosser. Kammüller Barb., Exped. Witw. Hefelschwerdt Chr. Frä., Schwester. Müller Gustav, Maschinist. Reinhardt Jakob, Metzger. Welde Novalie, Lehrer Witwe
- 24 **E**vangel. Hospitalfond. (Städt. Fründnerhaus I). Schük Heinv., Verwalter. Haas Franz, Römer Friedrich, Kaiser Gg. und Bähr Peter, Fründner. Scherz Karol. Frä., Fründnerin. Ziehl Margarete und Feuchter Lina, Krankenschwestern. Städtisches Laboratorium — Bredeplatz —
- 28 **M**ai Franz, Privatm. Mai Wilhelm, Architekt. Mai Oskar, Baumaterialienhandlung. Lager der Maschinenfabrik Wiesbaden, Ges. m. b. H. Hinterhaus: Habich Karl jun., Lok. Führer
- 30 **S**chweikart Louis Witw., Privatm. Gebhardt Friedrich, Maler u. Tünchermeister. Gebhardt Luise Frau, Spezereiwarenhandlung. Mesinger Karl Witw., Buchbinderei. Harder Frz., Schlossermeister. Heß Christ, Laboratoriumsdiener. Ackermann Kath. Witw. Grittmann & Nissen, Bau- u. Möbelschreineri. Grittmann Jakob und Nissen Johs., Schreinermeister. Freundlich Adolf, Ofenseger. Ackermann Ludwig, Bureaugehilfe. Ackermann Friedrich, Händler. Fletterer Adolf, Kleidermacher. Fath Wilhelm, Buchdrucker. König Walter, Kaufmann
- 32 **M**ächtel Karl, Hallers Badhaus. Gr. Steuer-Einnehmeri H. Staatsmann Ludw., Gr. Steuereinnehmer. Preißler Emma Witw., Hebamme. Dintel Jos., Werführer. Kircher Konrad, Färber
- 34 **W**eiß Jakob, Privatmann. Müller Heinrich Dr., Rechtsanw. Möhner Georg, Kleidermacher. Braun Heinv., Reallehrer an der Höheren Mädchenschule. Gieser Babette Frä., Wopp Karl Witwe. Busch Heinrich, Installateur
- 36 **H**aller Ludwig, Privatmann. Haller Friedrich, Architekt. Tochtermann Gust., Brot- u. Feinbäckerei u. Mehlhandlung. Degenhart Wilhelm, Uhrmacher. Geschwister Mark, Nesterniederlage. Friedrich Selma Witw. Schupp Luise Witw. Schleckmann Andreas, Privatmann. Götz Karl, Kellner Witwe

Nr.

- Märzgasse —
- 40 **S**tadtgemeinde (Höhere Mädchenschule). Job Jakob, Schuldiener
- 42 **S**tadtgemeinde (Garten)
- 44 **S**tadtgemeinde. Volksfindergarten. Frauenarbeitschule — Stadtgemeinde (Englische Kirche) — Schießthor —
- 46 **C**unz Alexander, Dr. Witw. Heidelberger Ofenfabrik (Jean Heinstein). Heinstein Jean, Fabrikant
- 46a **C**unz Friz Dr. (in Wiesbaden). Schwed J. jun., Kaufm. Lay Jakob, Briefträger
- 48 **W**undt W. Dr., Geh. Rat (in Leipzig)
- 50 **K**uhn aul Adolf Dr., Geh. Rat, emer. Prof. der Univ. Straßburg, Exc. Erben
- 52 **J**äger Ferdinand, Tapezier-, Polster- und Dekorationsgeschäft, Möbellager. Neumann Hanna Frä., Institutsvorsteherin. Biedermann Zach., Kleidermacher. Scheuring Veronika Fräul. Mehlmann Antonie Fräul., Kleiderm. Fleck Christine, Wäscherin
- 54 **W**agner Ludw., Metzgermstr. Ziegler Gg., Major Witw. Koblhagen Theodor Witw., geb. Ernst. Holsen Karl, Kirchenrat Witwe. Stierle Kath. Frä. Häfner Pauline Frä., Damenschneiderin
- 56 **G**ottmann Gabriel, Privatm. Witw. Abel M. Witwe, Hutfabrik. Dörffel Julius, Friseur. Srba Karl, Büchsenmacher. Cloermann Wilhelm, Architekt. Vogel Karl, Fuhrmann. Meißel Maria, Cigarrenmacherin. Ewald Julius und Stacke Klemens, Schuhmacher
- 56a **Z**eife Karl jun., Kfm. Thome V. H., Uhrmacher. Herdt Julie Frä., Hauptlehrerin. Fuhrmann N., Kleidermacher. Bender Lina Frä., Mallehrerin. Sad Chr., Ausläufer und Frau: Hebamme. Greiner Ernst, Glasbläser. Einhart M. Witw. Luppberger Aug., Maurexpallier
- 58 **S**tädler Karl, Bäckerei u. Cigarrenhandlung. Weid Hermann, Schlosser. Kunzmann Heinrich, Wagner. Krämer Johann, Tüncher. Schaub Marie Frä., Kleidermacherin. Beck Karoline Frä., Wäscherin
- 60 **W**ittekind Kath. Frä. u. Münnich J. B. Witw. Münnich Heinrich, Kfm. und Waizenrat. Thieme Hugo, Oberst Witw. Baer Max Witw., Privatm
- 62 **W**ittekind Kath. Frä. u. Münnich J. B. Witw. Münnich Heinrich, Lager in email. und lackierten Haus- und Küchengeräten, Handlung in Bürstenwaren. Stiegler Joh., Schuhwarenlager. Bey Karl, Postdirektor a. D.

- Nr.
Gieser Dittlie Frl., Lehrerin. Erhardt Karl Dr., Professor. Müller Luise Frl., Privatn
Hinterhaus: Weber Sch., Küfermeister. Ruffert Joseph, Kleidermacher. Weber Christ. Witwe. von Lücken A. Witwe, Privatn. Vämmler Philipp, Küfer (Werfstätte)
64 Balduf Joh., Kolonialwaren-, Delikatessen-, Südfrüchte-, Obst- und Gemüsehandlung. Brender Linus, Hauptlehrer. Marx Lehmann Wtw. Ehnes Leonhard, Hausdiener
Seitenbau: Napp Sophie Wtw., Weißnäherin
64a Morlock Hedwig Witwe. Morlock Adelheid, Kaffee-, Thee- und Schokoladengeschäft
66 Unterländer ev. Kirchenfond. Evangel. Pfllege Schönau. Behaghel Hermann, Großh. Baurat
68 Klingel Friedrich Wtw., Priv. van Dordt M. A., Privatmann Witwe
— St. Peterskirche

Nahmengasse.

(Siehe Stadtteil Neuenheim.)

Niedstraße.

Beginnt Kohrbacher Straße 13 und endigt an der Gaisbergstraße.

Linke Seite.

- 1 *Schaefer Ludwig u. Michel Emil, Gasthofbesitzer. Heuß Karl, Weingroßhandlung, Firma Bronner & Heuß (Geschäft in Wiesloch). Schneider Aug., Dr. med., Nennner
3 *Faulhaber J., Privatm. Hoffmann Hans Dr., Prof., prakt. Arzt

Rechte Seite.

- 2 *Nüßjamen Philipp, Gasthofbesitzer.
4 Erb Wilh., Dr. med., Geh. Rat Prof., Direktor der medizinischen Klinik

Ringstraße.

Beginnt Römerstraße 16 und endigt an der Alleestraße

- 1—7 Müller Jakob, Kohlenhandlung (Lagerplätze)
9 Stegmaier Joh., Lok.-Führer. Kurz Jak., Warenagent. Kailer Fr., Schlosser. Arnold Georg, Lackierer
11 Kuch Ad., Wagenwärter. Kuch Magd., Exped. = Gehilfin. Reinhardt Adam, Maschinist. Maißch Georg, Wagenw.
13 Roth Jos., Wagenwärter und Frau: Spejereiwarenhandlg. Frisch Friedr., Postschaffner. Günther Ludw. u. Gerff Joh., Wagenw. Ohr Ad., E. Schaffner.

Nr.

- Freirich Joseph, Bremser. Stegmüller Phil., Postschaffner. Scholl Philipp, Geizer. Grimm Joseph, Bierkutscher
15 Erlwein Karl Heinrich, Lok.-Führer. Frick Robert, Bureauassistent. Kramer Therese Ww., Geizler Karl, Kleiderm.
17 Diebold Ambr., Lok.-Führer. Schmitt Wilhelm, Küfer. Knauber Jakob, Lok.-Führer. Herold Martin, E. Schaffner

Römerstraße.

Beginnt Bergheimer Straße 86 und endigt an der Alleestraße.

Linke Seite.

- 1.3 Meis Gebrüder, Kunstwolle-Fabrik
5 Ueberle Theob., Landwirt. Ueberle Heinr., Landwirt. Reuter Joh. Ludw., Geizer. Schäfer Wendelin, Maschinist. Frey Peter, Briefträger. Tesloff Joh., E. Arb. Scheuermann Karl, Tagarb. Satorius Wilh., Pfästerer. Schneider Nikolaus, Maurer
7 *Hirsch Jos., Kfm. Gramlich Andr., Schmied. König Edmund, Schreiner. Münzer Jul., Schlosser. Meister Adam, Messgermstr. Knauer Heinr., Lackierer. Müller Karl, Güterbestätter. Baß Franziska Witwe, Privatn
9 Hirsch Joseph, Häute- und Fellhandlung. Withopf Alois, Tagarb.
11 Hirsch Joseph, Kaufmann (Garten)
13 Schweickart Martin, Kfm. (Lagerpl.)
— Eisenbahnübergang —
15a Dorner Val., Weinwirtschaft und Weinhandlung. Dorner Jos., Privatm. Händel Ludwig u. Farnländer Friedr., Lok.-Führer. Farnländer Ferdin., Bureauhiener a. D. Schneckenberger Eva, Waißchfrau. Walter Hermann, Bahnmeister. Eberle Gg., städt. Fuhrmann
15b Friebohn Ferdin., Wagnermeister. Bähr Friedrich und Müller Karl, Lok.-Führer. Schölch Wilhelm, Fuhrmann. Trunzer Johann, Wagenwärter. Voie Chr., Bremser. Locher Joh., Schreiner. Birnmaier Wilhelm, Lok.-Geizer
17a Hoffmann Friedrich, Bäckermeister. Beckenbach Nat., Lok.-Führer. Witter Friedrich, Oberpostassistent
17b Fink Jakob, Cigarrenhdlg. Baßler Georg, Friseur. Gör Joh., Lok.-Geizer. Koppert Ludwig, Kfm. Pröbstel Peter, Werkführer. Englert Georg, Lehrer. Baßler Ad. Witwe. Arnold Theodor, Wagenführer
19 Pfisterer Karoline Wtw., Spejereiwarenhdlg. Franz Leonh., Oberschaffner. Kübler Luise Wtw. Dörfer Wil-

- | | |
|---|---|
| <p>Nr.
helm, Lok. Heizer. Lamade Hch., Priv.
Kempff August, Küchenmeister
21 Sch ä f e r Georg Jakob, Lok. Führer.
Zimmer Mich., Zahntechniker. Reimer
Johs., Kleidermacher. Konrad Friedr.,
Briefträger. Rudolf Christ, Tagarb.
23 *Lang Adam, Metzgermeister. Freund
Rosine, Lebensmittelhandlung. Jung
Karl W., Schußmann. Keller Ferdin.
und Heibel Adam, Ref. Führer. Schil-
ling Wilhelm, Lok. Heizer. May Frz.,
Wagenwärter. Konrad Peter, Schmied.
Neureuther Joseph, Fuhrm. Wallen-
wein Ludwig, G. Schaffner. Sommer
Anton, Schreinermeister (Werkstätte).
Schwarz Jos., Tüncheruistr. (Werkst.).
25 Schmitt Jak. Friedr. Erben. Wolf
Gg., Wirt z. Römerhof. Lang Friedr.,
Schreiner. Heller Margarete Witw. Kolb
Christ., Fuhrmann. Reinhardt Marie
Witw., Büglerin. Nösch Emil, Wagen-
führer. Pantle Martin Witwe, Wasch-
frau
27 Sachs Andreas, Liegenschaftsagentur.
Dörr Joseph, Bäckermeister. Dittrich
Andr., Eier- und Lebensmittelhandlg.
Stegmaier Joseph, Bremser. Weiden-
maier Ludwig Witw. Lettermann Karl
Witw. Stroh Karl, Schreiner. Farren-
kopf Karl, Steinhauer. Schmitt Peter,
Bierkutscher
29 Schweißart Ludw. Ad., Priv. Witw.
Gartenstein Val., Heizer. Stunz Joh.,
Bremser. Rottermann Peter, G. Arb.
Braun Berth., Schußmann. Nathel
Hch., Bildhauer. Freudenberger Hch.,
Müller. Ernst Adam und Dammert
Lorenz, G. Schaffner
Hinterhaus: Fimeyer Joh., Fuhrmann.
Pantle Friedrich und Georg, Handels-
leute. Noe Amor Witw. Winkler Mar-
tin und Schneider Joseph, Tagarbeiter.
Gabritsch Joh. und Schmidt Kamillo,
Schreiner. Schmidt Aug., Fuhrmann.
Majer Paul, Monteur. Wolf Karl,
Spengler. Voch Joseph, Tagarbeiter.
Schwall Karl, Schlosser. Schulz Ste-
phan, Zimmermann
31 *Sch a a f f W., Baumeister. Klaatsch
Hermann Dr., Prof. Hoffinger Ernestine,
Reichsanwalt Witw. Gebhardt Georg,
Materialverwalter. Blumenthal Max,
Kaufmann. Sommer Adam, Kasser
33 Schmitt Friedr., G. Assistent Witwe.
Schmitt Joh., Verwalter a. D. Hurst
Jakob, Privatn. Witwe. Winterbauer
Georg, Hauptlehrer. Schuhmann Kath.
und Babette Frä., Kleidermacherinnen.
Gebhardt Elise Witwe</p> | <p>Nr.
35 Hegener Julius Dr., Privatdozent,
Spezialarzt für Ohrenkrankheiten
37 Geber Adolf, Privatm. Geber Ferd.,
Privatmann
39 Kaiser Gust. Adam, evang. Prediger
41 Kem y Lina Frä., Rentn. Ruth Anna,
Pfarrer Witwe. Dietrich Mina Fräul.,
Rentnerin
43 G v. K i r c h g e m e i n d e (Christuskirche)
45 Bauplatz
47 Schweißardt Gg. und Schweißardt
Karl, Landwirt. Reinmuth Karl, Lok.-
Führer. Schmitt Karl, Kutscher. Som-
mer Karl, Plästerermeister
49 P f i s t e r e r Heinrich, Landwirt. Funt
Hch., Bahnwart. Fries Joh. Ph., Bild-
hauermeister. Stolz Aug., G. Assistent.
Kenne Ad., Hilfschaffner. Löhlbach
Otto, G. Schaffner. Baust Philipp L.,
Flaschner. Schweigert Jos., Lok. Heizer.
— Heß Martin, Schlosser
— Necker und Baupläze
59 Z ü n d o r f f G., Schieferdecker (Baupl.)</p> <p style="text-align: center;">Rechte Seite.</p> <p>2 *Reis Gebrüder, Kunstvolle-Fabrik.
Krenzner Franz, Werkmeister
4—10 Zur Reis'schen Fabrik
12. 14 D a e c k e K. F., Chemiker u. Fabri-
kant (Garten und Baupläze)
— Eisenbahnübergang —
16. 18 M ü l l e r J., Kohlenhdlg. (Magazin)
20 M a s s h o l d e r Philipp, Schmiedmeister.
Lipponer Georg, Friseur. Herold Karl
und Fuchs Karl, Lok. Führer. Mecherl
Joseph, Schreiner. Stroh Ad., Zug-
meister. Bäuerle Martin, G. Bremser.
Ziegler Friedrich, Lok. Heizer
22 J u n g m a n n Ludw., Schreinermeister.
Hirsch Chr., Ober-Postassistent. Roth
Wilh., Priv. Zimpelmann Anna Frä.,
Kleidermacherin. Schmidt J., Ober-
pedell Witw. Hengstler Martin, Kaufm.
Nuf Gottfr., Lok. Heizer. Schäfer Hch.,
Verf.-Beamter. Merkel J. Gg., Heizer
24 *V o l l Aug., Bureauassistent. Weigand
B., Wirtschaft zum Pfälzer. Wiedhopf
Wendel, Lok. Führer. Martin Johann,
Wagenrevident. Thomas Gg. u. Sohn
Alb., Monteur. Gruber Fr., Schlosser.
Wolf Georg, Küfer
26 V o l k August, Bureauassistent. Spranz
Karl und Huber Johann, Zugmeister.
Buch Wilhelm, Wagenwärter. Schmidt
Ludwig, Oberchaffner. Förderer Karl,
Kanzleiaffistent
28 *H a r t e n s t e i n Aug., Schlossermeister.
Hartenstein Gebrüder, Kunstschlosserei.
Hartenstein Theodor, Schlossermeister.</p> |
|---|---|

- Nr.
Niehl David, Wagenwärter und Frau: Spezereiwarenhandlg. Dittenev Joh., Lok.-Führer. Schwys Sch., Tapezierer. Frey Dan., Schuhmachermstr. Berninger Alban., Schreiner. Pfungstädter Gg., Schutzmann. Sturm Joh., Postschaffner. Rick Sui. Frk., Priv. Bierling Aug., Maler. Erb Wilh., Flaschner
- 30 Gamber Wilh., Metzgermeister. Hoch Adolf, Metzgermeister. Meidel Georg, Lok.-Führer. Buchert Peter, Zugmeister. Stahl Christ., Wagenrevident. Düring Friedr., Flaschner. Beck Jos., Kleiderm.
- 32 *Hurre Gustav, Kfm. Hofherr Karl, Schuhmachermeister. Philipp Heinrich, Friseur. Schmitt Hermann, technischer Assistent. Woll Jakob, Zimmermeister. Schneider Gustav, Landgerichtssekretär. Krizler Sch., Oberpostassistent. Weiser Andr., Kulturmeister. Sommer Friedr., Reisender. Waldb Konr., Schlosser Wtw. Kraft Wilhelm, Wagenwärter
- 34 Baumgärtner Peter, Priv. Zweyding Ludwig, Wirtschaft zum schwarzen Peter. Winkler Bruno, Kaufm. König Hermann, Redakteur. Buhmann Herm., Geschäftsführer. Mandel Karl, C.-Assistent
- 36 *Baumgärtner Peter, Priv. Bohn Christ., Lok.-Führer. Beck Sch., Kleidermacher. Dürheimer Anton, Schlosser. Edelmann Gg., Schutzmann. Gartenstein Jak., Schlosser. Kühn Adolf und Schnerr August, Lok.-Heizer. Dohs Sch., Wagenwärter. Schiller Paul, Güterbegleiter. Ruffer Hermann, Monteur. Trant Heinrich, Dienstmann. Tumat Auguste Frau und Henr. Frk., Näherin
- 38 *Hauck Gg., Maler u. Lünchermeister. Willi Karl, Zimmergeschäft. Keller Konr., Bildhauer. Dill Friedr., Heizer. Scherer Wilhelm, C.-Schaffner. Becker August, Briefträger. Nefer Friedr. und Hornig Friedrich, C.-Bed. Krebs Otto, Schmied. Klein Karl und Kolb Karl, Kutscher
40. 42 Baumgärtner Pet., Priv. (Baupl.)
44 Seiler Franz, Kfm. (Neubau)
46 Hauck Gg., Lünchermeister (Neubau)
48 Anderst G. M., Tabakmagazin
50 *Neis Wilh., Fabrikant u. *Neis Gd., Priv. Walter Joseph, Kriminalschutzmann. Frey August, Briefträger. Voppel Wilh. Wtw. Schrand Christ., Eisenhobler
52 *Neis Wilh., Fabrikant u. *Neis Gd., Privatm. Kupfer Emma, Oberlandesgerichtsrat Wtw. Deißmann Adolf, D. theol., Professor an der Universität

- Nr.
54 *Neis Wilh., Fabrikant u. *Neis Gd., Priv. Sticks Peter, Postassistent
56 Becker Joseph, Civilingenieur. Schay Franz, Oberingenieur. Nägele Ferd., Gipser
58 Malsch Ernst, Hauptlehrer und Pension. Krämer Emilie Witwe. Welcker Ludwig, Maschinist
Hinterhaus, Eingang Zähringerstraße: Reichert Johannes, Kutscher
60—66 Baupläge
68 Denking Th., Dr. Wtw. Verbig Robert, Schlosser und Frau: Kolonial- und Spezereiwarenhdlg., Flaschenbier- und Weingeschäft. Günthum Gustav, Anwaltsgehilfe. Bier Friedr., Eisendreher. Heiß Jakob, C.-Arbeiter. Magin Gg., F.-Schlosser. Römer Jos., Gipser. Habich Wilhelm, C.-Schaffner. Kayser Daniel, Hilfschaffner. Gzel Heinrich, Wagenw. Arnold Georg, Magazinier. Jauche Eduard, Dekorationsmaler und Lüncher. Obergfell Matthias, Schreiner
- 70 Fischer Val., Landw. Beisel Bernh., C.-Arb. König Michael, Weichenwärter
74 Bauer Lorenz, Landwirt. Schmidt Robert, Flaschner. Vogelmann Minna Wtw., Priv. Knierer Karl, Fortspraktikant. Hoffmann Max, Heizer. Rohrmann Ludwig, C.-Arbeiter
76 Speck Wendel., Priv. Schmid Gottl., Wirt z. Auerhahn. Goitein Ida Wtw., Priv. Pringsauf Gottl., Schreibgehilfe. Vannbach Johs., C.-Schaffner. Knapp Arthur, Kaufm. Menzer Herm. Frau, Priv. Schlectmann Heinrich, Schlosser. Bertrand Andreas, Fuhrmann
— Aecker und Baupläge
78. 80 Pfeiffer J. M., Cigarrenfabriken (Inhaber: Rudolf und Wilh. Pfeiffer). Bruhn Christ., Kutscher
— Stadtgemeinde. Epidemiebaracken. Loy Karl Wilhelm, Hausmeister

Rohlfosch.

(S. Stadtteil Handschuhshelm.)

Rohrbacher Straße.

Beginnt am Bayer. Hof und endigt an der Alleestraße.

Linke Seite.

- 1 Ortenbach Friedrich, Gasthofbesitzer (Hotel Reichspost)
- 3 Reichs-Vererar (Kaiserl. Postamt). Strauß Adolf, Postdirektor. Heiß Friedrich, Postschaffner
- 5 Ellmer Adam, Privatm. u. Stadtrat. Pfeiffer Wilhelm, Fabrikant (J. M. Pfeiffer, Cigarren-Fabriken). Anderst Elisabeth. Wtw. Anderst Ludwig, Kaufm.

- Nr.
 7 Lang Aug., Privatmann. Pfeiffer M. sen., Privatmann. Helm Joseph Dr., Rechtsanwalt
 9 Reis Eduard, Privatm. Reis Alb., Fabrikant Witwe
 11 Schaefer Ludwig und Michel Emil, Besitzer des Grand Hotel
 13. 15 Rübjanen Philipp, Besitzer des Hotel und Pension Lang
 17 Hammer Karl Dr., prakt. Arzt, Privatdozent für innere Medizin. Schlüchterer Leopold, Kaufmann
 19 Großh. Domänenrath Bach Hch., Großh. Domänenrat Siegel Johs., Bauaufseher
 21 Schrabe Friedrich, Privatm. Arnold Reinfried, Priv. Jaffe Edgar, Dr. phil.
 23 Nohrmann Jakob Friedr., Privatm. Nohrmann Aug., Kfm. Kreiter Martin, Kfm. Helwerth Elise Fräul., Näherin. Kreitmair Auguste Fräul., Privatm. Langer Karoline Witwe
 Hinterhaus: Pfisterer Julie Ww. Dietrich Gg., Kassenbote. Sarg Marg. Fr., Krankenschwester a. D. Gebhardt Kath. Fr., Näherin
 25 Nohrmann Aug. u. Wilhelm. Nohrmann Jak. Friedr., Holz- und Kohlenhandlung (Magazin)
 27 Künzler Jak., Glasermeister Witwe. Zoepfl Auguste u. Isabella Fr., Priv. Nutzmann Wilhelmine, Dr., f. b. Oberstabsarzt Witw. Jacobson Louis, Rentner. Schmeißer Ludwig, Buchbinderei. Reimold Emil, Bürsten-Großhandlung. Deutsche Hämatogengesellschaft m. b. H.
 29 *Buecher A. Dr., Chemiker. Loewenthal Sali, Kaufm. Schlamisch Anna Fr., Becker Pauline Fr.
 31 Burgweger Jak., Konditorei. Bartsch Karl, Geh. Rat Witwe. Bartsch Hugo Dr., prakt. Arzt. Barnell Hch., Privatmann. Sammler Wilh., Kassier. Lang Emma Witw., Privatm. Greiner Mich., Kaufmann
 33 Fehrenbach Jakob, Ochsenmehlgerei und Feinwurstlerei. Marx Jaak, Kfm. Trötschler Ludwig, Lok. Führer
 35 Barth Lorenz, Glasermeister. Mangold Alb., Friseur. Manz Konrad, Privatmann. Hartfelder Karl, Prof. Witwe. Von 1. April an: Grohmann G. J. Dr., prakt. Arzt
 37 Heidelberger Aktien-Bräuerei vorm. Kleinlein. Lay Hch., Gast-
- Nr.
 wirt Witwe. Münch Karl, Wirt (bis 1. April). Stumpf Karl, Privatmann
 39 Kühner Ludwig, Privatmann
 41 Keller Adolf, Geh. Justizrat
 43 *Brunner Adolf, Architekt. Stard Hugo Dr., Privatdozent für innere Medizin, prakt. Arzt. Hentenius Herm., Stabsarzt Witwe
 45 Gartner Leop., Brot- u. Feinbäckerei. Lesmann Salomon Dr., Prof. Gehrike Jul. Ww. Widmann L., Glasermeister. Witw. Küder Julie Witw., Privatm
 47 Loibl Michael, Wirtschaft zu den drei Giehn. Brenneis Georg, Oberkellner
 49 Behringer Paul, Metzgermeister. Müller Karl, Schuhmachermeister. Marx Rosa Witwe, Priv. Wollmar Leopold, Kgl. Preuß. Hauptmann a. D. Wollmar Meta Fr.
 51 Strauß Leop., Generalagent. Hügel Aug., Priv. Brandt Samuel Dr., Prof. Seitz Jakob, Werkmeister Witwe
 53 Schwarz Heinrich, Privatm. Hendrich Emil, Großh. Baurat und Bezirksbauinspektor a. D.
 57 Schottländer Gabriele Mathilde Fr., Denete Joh. Fr., Schottländer Gerda Fr.
 59 Schottländer Gabriele Mathilde Fr., (Garten)
 61 Christ Wilhelm, Schirmfabrik. Epyler Theodor, General-Leutnant, Exc. Witw. Lippert Gg. Dr., Priv. Lippert Hugo, Dr. med. Wassmannsdorf Mathilde, Oberamtmann Witwe. Marie Pierre, Privatmann
 63 *Stüger Lara Frau. Gr. Bahnbauinspektion I. Gockel Gd., Großh. Baurat. Gruber Heinrich, Kaufm. Wolff Ferdinand, Fabrikant
 65 *Hestt Karl, Fabrikant. Häußler Max, Fabrikant. Häußler Max (Inh.: Max Häußler und S. Kaufmann), Cigarrenfabrik
 67 Hestt Karl (Garten)
 69 Hestt Karl, Fabrikant. Hestt Luise, Fabrikant Witwe. Hestt Valent., Maschinenfabrik, Eisen- u. Metallgießerei. Linninger August, Briefträger. Seibert Nikolaus, Straßenwart
 71 Hestt Karl (Garten)
 73 Heidelberger Cigarren-Fabrik Gebr. Wolf. Wolf Samuel und Max, Fabrikanten. Gilbert Friedr., Kolonial- und Spezereiwarenholg. van Poul Joh. Hch., Korpsprokurator a. D. Kniep Joh. Karl, Oberpostassistent. Dittrich Riddy Witw., Priv. Thiele & Höring, techn. Bureau für Wassergewinnung

- Nr.
 75. 77 Keller Ch. & Cie., Farbholzfabrik
 79 Reiz & Nuzinger, Baumaterialien-
 handlg. Nuzinger Otto Bernh., Kfm.
 81 Mall Friedrich, Cigarrenfabrik. Mall
 Ed., Privatm. Wendelstadt Fanny, Dr.
 Frau, Privatm. Schweikle Aug. Frl.,
 Priv. Hönn Elise Frl., Priv. Luz Lina
 Witwe, Priv. Schweichart Karoline,
 Amtsrevisor Witwe
 83. 85 Baupläge
 87 Biegel Jul., Kfm. Biegel Gebrüder,
 Gutgroßhandlung. Hofmeister Georg,
 Vorstand des Grundbuchamts. Lehr
 Joseph, Kfm. Frauenseld Ludw., Priv.
 Ballmann Elise Frl., Privatm
 89 *Funk Martin, Baumeister. Greiser
 Karl, Handelsgärtner. Heger Fr. Witw.
 Boehme Rosalie, Emma u. Ida, Priv.
 Leimbach Ferd. Witw., Priv. Leimbach
 Bertha Frl., Lehrerin. Wächter Luise
 Fräul., Musiklehrerin. Wächter Marie
 Frl., Lehrerin. Schroth Emma Frl.,
 Privatm
 91 *Heger Friedrich Witw. Heger Frdr.,
 Handels- und Friedhofgärtner. Loroch
 Ch., Heidelberger Gasmotoren-Fabrik
 (Wohnung und Geschäftszimmer)
 — Maehler Anna, geb. Walz (Garten)
 107 Kraus Jakob, Bildhauer
 — Städtischer Friedhof
 — Feuerbestattungsanstalt
 — Israelitischer Friedhof
- Rechte Seite.
- 2 Schüller Adolf, Besitzer d. Hotels zum
 Baher. Hof. Alstebe Georg, Cigarren-
 und Tabakhandlung. Loos Joh. Chr.,
 Konditorei (Zweiggeschäft)
 4 *Müller Adam, Hotelbesitzer Witwe.
 Sandmaier J., Wirt zum Stall
 6 Main-Neckarbahn (Beamtenwohn-
 gebäude). Holz Konst., Bahnverwalter.
 Sulzer Ad., Werkstättevorsteher. Klump
 Friedr., Betriebsassistent. Geyer Karl,
 Stationsassistent. Meyer Friedr., Werk-
 führer
 Seitengebäude: Böhmische Rich., Werk-
 führer
 — Main-Neckarbahn (Chem. Bahn-
 hof). Großh. Bahnbau=Inspektor II.
 Großh. Maschinen=Inspektor
 — Landesfiskus, Eisenbahnverwaltg.
 Gilguthalle, Zolhalle
 — Bahnhof-Wirtschaft. Vint Karl, Bahn-
 hofwirt
 8 Landesfiskus, Eisenbahnverwaltg.
 (Verwaltungsgebäude
 Eingang links: Amtszimmer des Gr. Be-
 triebinspektors, des Gr. Betriebskon-

- Nr.
 troleurs, Kanzlei des Groß. Betriebs-
 inspektors. Schweinfurth Jul., Großh.
 Baurat
 Eingang rechts: Hartmann Friedr., Gr.
 Regierungsrat. Gr. Stationsamt, Sta-
 tionskasse, Kanzlei des Gr. Stations-
 vorstehers, Handgepäckraum
 10 Sütterlin Oskar, Gasthofbesitzer
 (Hotel Schrieder)
 12 *Hauß Gg., Maler u. Tünchermeister.
 Fischer Kuno Dr., Prof., Wirkl. Geh.
 Rat, Exc. Walz Gustav Dr., Privatm.
 Lehmann Ant. Ludwig, Priv. u. Stadt-
 rat. Lebeau Karl, Kfm. Lebeau J. Ch.,
 Kfm. Kenne Eva Witwe
 14 *Hauß Gg., Maler u. Tünchermeister.
 Krauth Robert, Kolonial-, Material-
 waren-, Delikatessen- u. Seefischhandlg.
 Kirschlohr Rob., Friseur. Koch Jul.,
 Geh. Rechnungsrat und Garnison-Ver-
 waltungsdirektor a. D. Müller Kath.,
 Hofprediger Witw. Müller Elise Frl.,
 Hauptlehrerin. Wichmann Wilhelm,
 Telegraphensekretär Witw. Göhrig Joh.,
 Zugmeister a. D. Maas Phil., Verw.-
 Assistent
 16 Römmele Karl, Metzgermeister. Wei-
 gand Gg., Metzgermeister. Dorisch Joh.,
 Wirt zu den sieben Linden. Hornmuth
 Ernst, Schreiner. Säskler Alb. Witw.,
 Hebamme. v. Schenk Amalie Witwe,
 Priv. Ueberck M. Witwe. Beichert
 Franz und Oser Friedr., Gepäckträger.
 Blum M. Witw. Stolz Amalie Witw.,
 Priv. Bucher Herm., Schreiner. Kuhn
 Rudolf, Schlosser
 18 Weber Heinrich, Bäckermeister Witwe.
 Buchelt Konr., Oberingenieur. Lilien-
 thal Herm., Kfm. Bissinger Karoline
 Frl., Exped.-Gehilfin. Rittner Karl,
 Musiklehrer
 20 Gernsheimer Meier (Firma: M.
 Gernsheimer), Rohtabakhdlg. Gerns-
 heimer Ludwig Dr., Chemiker. Arnold
 Friedrich, Rechnungsrat. Marx Ernst,
 Fabrikant. Waegner Jul. Witw., Priv.
 22 Rojer Konrad, Maler und Tüncher-
 meister. Heingärtner Wilhelmine Frl.,
 Garn- und Kurzwarengeschäft. Heing-
 ärtner J. J. Witwe. Jannasch Paul
 Dr., Professor. Mutzschler Emma Frl.
 Tunna Jos., Griechischer Generalkonjul.
 Keidel Georg, Lok.-Führer
 24 Herber Karl, Apotheker Witw. Kinder-
 mann K., Dr. phil. und jur., Professor.
 Slater Francis, Pfarrer an der engl.
 Kirche. Hablich Käthe Frl., Malerin
 26 Duenzer Ph., Professor
 28 Fehringier Jakob, Kolonialwaren-

- Nr.
 und Delikatessenhandlg. Buchelt Oskar Dr., Großh. Landgerichtsrat. Geismar Emanuel D., Kaufmann
 30 Scheurer Herm., Großh. Bad. Hoflieferant, Kunst- und Handelsgärtnerei
 32 Meyer Georg Dr., Geh. Rat Professor Witwe
 34 Seng Alfred Dr., Professor u. Amtsrichter a. D.
 36 Horstmann August Dr., Professor
 38 Loffen Hermann Dr., Hofrat, Professor der Chirurgie
 40 * Sommer Franz, Bildhauer Witwe. Zahn Ldw. Architekt (Geschäftszimmer). Weinling Willibald, Cigarrengeschäft. Schäfer Georg, Installationsgeschäft. Sammet Suz. Fr., Freiligrath Gisb. Fr. und Nerr Gulalie Witwe. Priv. Avenarius Maria, Prof. Wtw. Kappes Marie Fr., Priv. Dittrich Max, Dr. phil., Privatdozent. Eckardt Heinrich, Buchhändler. Hartmann Paula Fr. Hoffmann Hch., Kunstmaler (Atelier)
 42 Heidelb. Frauen-Verein. Krapp Minna Fr., Vorsteherin des Hauses. Umbreit Thekla Fr., Geschäftsführung der Privatpflegestation. Hopymüller Elise Wtw. Holzmann Theresie, Hofrat Wtw. Hecht Amanda Fr., Privat. Koopmann Marie Fr., Priv. Sauerbronn Amalie, Privat
 44 Deißler Joh., Baumaterialienhandlg. Lindau Jakob jun., Kfm. Hatry Luise, Oberamtsrichter Wtw. Deißler Joh., Privatmann
 46 Beckenbach Käthen Fräul. Meeßer Luise Ww. Meeßer Ed., Kfm. Schmidt Gg., Wirt. Fleck Friedrich, Kleiderm. Stein Ad., Pförtner. Brühl Julius, Professor (Chem. Laboratorium). Coy Peter, Flaschnermeister (Werkstätte)
 48 Brühl Jul. Wilh. Dr., Universitätsprofessor
 50 * Brenner Wilhelm, Maurermeister. Berkeo-Drogerie, Inh.: Jos. Schrott, Drogen-, Material- u. Farbwarenhdlg. Kaufmann Karl, Kfm. Meyer Ch. A., Privatm. Kiefer Oskar, Postinspektor
 52 Engelmann Martin, Tapezier und Dekorateur. Schäfer Elise, Obersteuereinspektor Wtw. Bock Wilhelm Witwe, Privat. Kunst Alois, Kaufmann
 54 Barth Johannes, Blechmermeister und Installateur. Reiß Louis, Kfm., Vermittlung von Liegenschaften. Müller Wilhelm, Weinhändler. Meißner Marg. Wtw. und Emilie Fr., Klavierlehrerin. Dörfling Marie Witwe
 56 Bock Heinr., Privatm. Moll Wilh.,

- Nr.
 Schreinermeister. Schmalz Mich., G.-Bureaudiener Wtw. Wächter Karl, Aufseher. Gaunert Paul, Schuhmacher. Erdel Bernhard Witwe. Raufsch Emil, Lok. Heizer. Haas Joh. Gg., Maschinist. Hüsmert Henriette, Näherin
 58 Bock Heinrich, Privatmann (Garten)
 60 Schaff Wal., Baumeister. v. Wüning Leopold, Generalleutnant z. D., Gyc. Walthers Elisabeth, Medizinalrat Wtw. Wern Ad., Kaufmann
 62 Maier Wilh., Holz- u. Kohlenhandlg. Maier Maria Wtw., Privat. Penny Franz, Kaufmann. Scheurer Friedr., Priv. Achenheil Anton, Küchenmeister. Schäfer Magdalene Fr., Privat
 64 Heinheimer L., Ofenfabrikant. Supe R., Proturist. Hassener Hans, Kfm. Morr Leonh., Flaschenbierhdlg. Doll Aug., Schuhm. Brummer Jos., Monteur. Mierich Leopold, Schreiner. Vogt Philipp, Profurist. Brünings Charlotte, Priv. Weil Elise, Privat
 66 Bauer Adam, Bäckerei u. Mehlhandlung. Greitmann Anton, Verbrauchssteuerheber. Erbebertelle V. Weismehl Joh., Hauptlehrer. Schmitt Gg. Ad., Hauptlehrer. Steiner Kemig, Priv. Fidler Martha Fr., Gesangslehrerin. Barth Anna Fr., Priv. Spieler Karl Witwe
 68 Emmert Joh. Friedr., Milch-, Eier-, Butter-, Obst- und Gemüse-Handlung. Große Wilh., Fabrikant. Lenz Max Reinh., Privatbeamter. Knauer Anna, Dr. Witwe. Seig Phil. Ad., F. Arb.
 70 Huber Justine Fr. Fries Alf., Stadtbaumeister. Carvill-Lewis Julia, Prof. Witwe. Bredig Gg. Dr., Prof. an der Universität. Steinbrenner Aug., Reallehrer a. D.
 72-76 Baupläge
 78 Garten zum Haus Treitschkestraße 1
 80 Gschellmann Susanne Wtw., Rentnerin. Gschellmann Val., Privatmann. Schmidborn-Gschellmann Elise Frau, Privat
 82 Garten zum Haus Treitschkestraße 10
 84 Henkenhaf & Ebert, Bau-Geschäft (Lagerplatz)
 86 Kratt Johann, Privatmann. Schuppel Ad., Wirt. Baumann Ludwig, Friseurhofarbeiter. Kraus Jakob, Bildhauer (Wohnung)
 88 Henkenhaf Jak., Baumfr. (Garten)
 90 Henkenhaf & Ebert, Bau-Geschäft (Magazin)
 92 * Brunn J., Weinhändler. Kiffel Friedrich, Bierbrauer Wtw. Knauer

Nr.

Philipp, Wirt z. Löwenteller. Heidelb. Gasmotoren-Fabrik Voroch & Co. Et Gujt., Buchhalter. Fint Karl, Hausmeister. Strohler Karl, Leichenhalle-aufscher. Blas Joh., Bremser u. Val., Tagarb. Trost Michael, Gärtner

— Baupläge

— Alleestraße —

— Zündorff Gg., Schieferdecker (Lager)
180 Kirchhoff Richard, Architekt

Rombachweg.

(S. Stadtteil Schlierbach.)

Roonstraße.

(S. Stadtteil Neuenheim.)

Rottmannstraße.

(S. Stadtteil Handschuhshelm.)

Sackgasse.

(S. Stadtteil Neuenheim.)

Sandgasse.

Beginnt Hauptstraße 116 und endigt Platz 105.

Linke Seite.

- 1 *Künzle Ludwig, Gastwirt. Weidner August, Gold- und Silberarbeiter
- 3 Künzle Ludw., Restaurant z. Rodenstein
- 5 *Keller Heinrich Dr., prakt. Arzt. Haberacker Gg. 14, Schuhmachernstr. Stäbler Gustav, Schreiner
- 7 Brell Gg. Wtw. Walthar Karl Gg., Bress Nachf., Blechner, Gas- u. Wasserleitungsgeschäft. Gottstein Ant., Lagerhausaufseher. Hilbel Jakob, Maurer. Kehler Nob., Amtsvolkzieher. Gograf Magdal. Wtw. Bauer Leopold Wtw. Kausch Karoline Wtw. Voch Magdal. Ww. Kausch Adolf, G. Assistent. Waller Martina Wtw. Seelig Karl, Goldarb. und Graveur (Werkstätte). Arbeiterbildungsverein (Vereinsräume)
- 9 Vorber G. N., Univers.-Rechtlehrer. Lämmler Phil., Küfermeister. Stöckigt Theodor, Mitglied des städt. Orchesters
- 11 Moruell Wilhelm, Hofbuchdrucker. Buchdruckerei H. Moruell. Böser Vitus, Tagarb. Welten Hub., Gärtner. Schuhmacher Barb. Witwe. Klotz Lina Fr., Priv. Steuerer Joseph, Schreiner
- 13 Landesiskus, Unterrichtsverwaltg. Strübe Herm., Hofrat, Kreischulrat. Schweinfurth Johann, Hauptlehrer

Rechte Seite.

- 2 *Meuling Ludw., Apotheker. Bischoff Konrad, Maschinist. Ebert Karl, Schuhmacher. Winter Ed. Wtw. Winter L.

Nr.

S., Putzmacherin. Ewald M., Dienstmann. Nisar J. Frau, Kleidermacherin. Niemer Barb. Witwe, Dienerin. Wittmann Magd. Witwe

4 Hawerbier Friedr. Wilh., Privatm. Hawerbier Wilh., Lithograph. Anstalt und Steindruckerei. Berle Franz, G. Assistent. Neckermann Kaspar, Priv. Schlelein Jul., Priv. Widmann A., Kleidermacher. Desterle Georg, Kostanstalt

6 Beiler Hch. sen., Heidelberger Glasmalereianstalt. Weiß Chr. Wtw., Fa: Christian Weiß, Graviers- und Papierprägeanstalt. Ackermann Sophie Wtw., Näglerin. Alswiler J. Th., Kaufm. Müller Ludwig Ph., Kim. Kalfschmitt Leonhard, Tagarb. Bechtold Christ., Kleidermacher

8 Kroll Hch. Wilh., Müller. Hornmuth Hch., Schreinermeister. Hornmuth Dina Fräul., Damenschneiderin. Strehlow Julius, Melbebeamter. Seig Gg. Wtw., Priv. Kaudt Ernst, Musiker. Mac Frz., Ländler. Beckhuizen Friererike Witwe

10 Wollschitt Franz, Flaschnermeister und Installateur (Wohnung). Schupp Jakob, Reallehrer Wtw. Knott Alb., Dienstmann. Biller Gustachius, Marqueteur. Quast Heinrich, Lok.-Führer. Zeller Franz, Küchenmeister. Reichert Christ., Wagenwärter a. D. Beck Wilh., Schreinermeister (Wohnung)

12 Böser Jakob, Glas-, Porzellan- und Bürstenwarenhandlung

14 Allgem. Volksschulpfründesond

16 Stadtgemeinde Heidelberg. (Schulhausneubau)

St. Annagasse.

Beginnt Hauptstraße 2 und endigt Platz 1.

Linke Seite.

1 Kehler Friedrich, Kupferschmiederei. Löwenstein Hch., Uhrmacher. Münzenmaier Julius, Dreherei und Schirmgeschäft. Unmüßig August, Polizeisergeant

3 Kohlhammer J. W., Gas- u. Wasserleitungsgeschäft. Wilhelm Karl, Friseur. Breunig Julie Fräul., Lehrerin. Linge Karl, Reichsbankbeamter

5 Mangelndorf Wilhelm, Schreinermeister u. Frau: Spezereiwarenhandlung. Eiermann Joseph, Schuhmachermeister

7 *Eisinger Jak., Privatm. Hornmuth Ludw., Fabrik chem. und physikalischer Apparate (Lagerraum). Giliard Frdr., Bau- und Möbelschreiner (Werkst.)

Nr.

- 9 Bossert Gg., Lünchermstr. Giliard Friedr., Schreinermeister. Grimm Ludwig, Cigarrengeschäft (Wohnung) und Frau: Hebamme. Günauer Friedrich, Schreiner
- 11 Gold Wilhelm, Schmied. Fackel Karl, Ofen- u. Herdseker. Blaz Gg., Schlosser
- 13 Hornuth Jakob, Schlossermeister. Biewecke Karoline Witw. Ernst Franz, Priv. Ernst Sophie Witw. Wieder Elisabeth, Waschfrau. Niesch Marie, Monatsfrau. Sauerzapp Gg., Oberschaffner. Winnewisser Michael, Wagenw. Kraus Stephan, G. Schaffner

Rechte Seite.

Rückseiten der Häuser in der Sophienstraße.

Scheffelstraße.

(S. Stadtteil Neuenheim.)

Schießthorstraße.

Beginnt bei der englischen Kirche, Platz 44 und endigt an der Leopoldstraße.

Linke Seite

— Garten zum Haus Platz 46

Rechte Seite.

- Englische Kirche
— Pension Anglaise

Schiffgasse.

Beginnt am westlichen Eingang des Markthofes und endigt Hauptstraße 111.

Linke Seite.

- 3 Männich L., Glas- und Porzellan- händler
- 5 Berner Antonie Witwe, Privat
- 7 B. Wolff & Netter (Eisenmagazin)
- 9 Rohrmann Friedr. u. Rohrmann Karl Friedrich, Fischer und Laner- verwalter. Blessing August, Reisender. Spohrer Wilhelm, Schreiner. Böhm Heinrich, Kfm. Moreth Marg. Witwe, Monatsfrau. Leonhardt Jaf. u. Klefenz Leonh., Tagarb. Messger Rosalie Witw., Strickerin
- 11 Napp Theodor, Bierbrauer. Corbaz Frits, Wirt zum Schwarzen Schiff
- 13 Heidelberg Volksbank (G. G. m. u. H.). Hettinger Wilh., Maschinen- strickerin. Lamprecht Aug. Witwe, Tapeziergeschäft. Lamprecht Karl, Tapezier. Richard Jean, Sprachlehrer
- 15 Heidelberg Volksbank (G. G. m. u. H.). Dunkel Konr., Bankdirektor. Gottmann Ernst, Photograph

Nr.

Rechte Seite.

- 2 Schilling Emil, Prediger. Kaffee-, Speise- und Erholungshaus. Metho- disten-Gemeinde. Blaukreuz-Berein. Loge Wehrkraft des Guttempler Ordens J. D. G. T.
- 4 *Germann Karl, Baumeister Witw. Erben. Marx Abrah., Kfm. Merk Adalb., Postsekretär. Eckert Alb., Handschuh- fabrikant Witwe. Eckert Babette Frl., Krankenpflegerin. Rumig Karl, Herren- fleidermacher. Schmidt Hch., Pförtner. Glitz Elise und Burbenn Elise Fräul., Kleidermacherinnen. Böttinger Marie Witwe, Monatsfrau. Gaulrapp Eva Witw., Händlerin. Stephan Hermann, Dienstmann. Zubrod Christ., Mühl- arbeiter. Puhlmann Heinrich, Kaufm. Krambs Barbara Witwe, Monatsfrau. Baier Anna und Hajner Lf., Monats- mädchen
- 6 Haber Kern Herm., Buchdrucker. Kunz Joseph, Bankdirektor. Richter August, Zahlmeister. Dieterle Karl, Priv. Witw. Schäfer Georg, Zuschneider u. Spejerei- handlung. Busch Elisabeth, Priv. Hinterhaus: Volk Karl Friedr., Schuh- machermeister. Nachbaur Wilhelm, Bo- samentier (Wertstätte)
- 8 *Hoffmeister Heinr., Lederfabrikant. Hane Andreas, Maler u. Lünchermstr. Rauch Herm., Mechaniker. Brand Ad., Viehhändler. Brunzi Jos., Obsthändler. Weiher Karl, Maschinist. Solba Frz., Zinngießer
- 10 Hoffmeister Heinr., Lederfabrikant. Neuert Johann, Hausmeister
- 12 Magazin zum Haus Hauptstraße 111

Schlachthausstraße.

Westlich des Schlachthauses; beginnt an der ver- längerten Unteren Bedarfstraße und endigt am Güterbahnhof.

— Acker und Baupläze

Schlirbacher Landstraße.

Schlirbacher Wolfsbrunnenweg.

(S. Stadtteil Schlirbach.)

Schlosserstraße.

Beginnt Rohrbacher Straße 68 und endigt an der Gaisbergstraße.

Linke Seite.

- Zum Haus Rohrbacher Straße 68
- 1 Steingötter Karl, Privatmann
- Steingötter Karl, Priv. (Garten)

Rechte Seite.

- 2 *Hefft Karl, Fabrikant. Edelman n. Frl. Pfeil Karl, Oberpostsekretär

Nr.

- 4 *Hestt Karl, Kreiter Martin, Postsekretär. Graf Friedr., Oberpostassistent. Holz Julius, Bahnmeister

Schloßberg.

Beginnt beim Meydentmal und endigt am westlichen Schloßthor.

Linke Seite.

- 1 Hofpauer Luise, Oberleutnant Witw. Schuh Babette Witwe. Nieger Emma, Pfarrer Witw. Gerner Gottfr., Großh. Landgerichtsrat. Heck Luise Fräul.
 3 *Bock C. W., Kaufmann. Zachmann Ernst, Hauptlehrer. Auer Leop., Reallehrer. Hopp Geschwister Fräul. Gimer Regine Fräul.
 3a Bock C. W., Kaufm. Wettstein Jul., Agenturen. Hestt Phil., Bankdirektor. Philipp Emilie Witwe
 5 Reichsmilitärsiskus (zur Kaserne)
 7 Hochschwender Friedr., Bierbrauer. Kuhn Franz Dr., Amtsrichter a. D. Troeltsch Ernst Dr., Professor. Köllnberger Bertha Fräul., Privatn
 7a *Hochschwender Friedrich, Bierbrauer. von Schaumberg Fanny, Frau Witw. Klasing Ernst, Privatmann. Eiermann Kath. Fräul., Privatn
 Hinterhaus: Schwab Karl, Kaufmann
 7b *Hochschwender Friedrich, Bierbrauer. Kuhn Heinrich, Pfarrer a. D. Wapler Louis, Privatn. Richard Max, Kaufm. Körber Anna, Defan Witwe
 9 Badische Brauerei Mannheim (N.-G.). Wenzel Nob., Wirtz J. Diemerei. Kneipe der Verbindung Zaringia
 11 *Schwed Isidor jun., Kfm. Schlobach Mina Witwe, Privatn
 13 Schöpp Georg, Prokurist
 15 Bachmann Karl, Tünchermeister
 17 Volk Otto, städt. Kassier. Stein Luise, Reallehrer Witw. Uhl Lorenz, Hauptlehrer a. D. Kohlmeier Aug., Zuschneider
 19 Rittmann (gen. Stüb) Ph. Jak. Witw. Rittmann Matthias, Tünchermeister. Unger Bruno, Tagarb. Koch Wilhelm, Schuhmacher. Stadler Julius, Gerber
 21 Kaufmann Georg Jos., Ratschreiber
 23 „Nupertenhaus“, Gesellsch. m. b. H. Heger Bruno, Tüncher. Ruth Matth., Tagarb. Tabin Peter, Bildhauer
 25 „Nupertenhaus“, Gesellsch. m. b. H. Ruth Bab. u. Kath. Geschw. Pfisterer Ludwig, Schieferdecker. Unger Heinr., Tagarbeiter
 27 „Nupertenhaus“, Gesellsch. m. b. H. Kneiphhaus der Verbindung Nupertia
 29 „Nupertenhaus“, Gesellsch. m. b. H.

Nr.

- Schäffner Karl, Schuhmachermstr. und Hausmeister
 31 *Köhler Louis, Kaufm. Witw. Wolf Anton, Buchdrucker. Wolf Kath. Fräul. Schlechter Brigitte, Tagarb. Behringer Katharine Witwe
 33 Kegg Ludwig, Bäckermeister
 35 Bender Joh. u. Frieda Fräul. Hütter Ernst, Schuhm. Wirz Sophie Fräul. Hütter Christine, Büglerin. Schmerker Jos., Kellermstr. Schorr Hel., Kochfrau
 37 *Schmieder Jos., Architekt. Köhler Friedr., Schreiner. Friedrich, Joseph, Schuhmachermeister. Falkner Jakobine Fräul. Schnorr Leopold, Kaufmann
 39 *Neuer Ferdin., Bäckermeister. Hebert Peter, Lokführer. Poloni Elisabeth, Tagarb. Kiesel Friedrich, Tagarb.
 41 *Neuer Ferd., Bäckermeister. Huber Leonh., Schreinermeister. Huber Wilh. Fräul., Büglerin. Heidinger Daniel, Bregelträger. Knoll Georg, Maurer
 43 Schadt Geschw. Schadt Gottfried, Priv. Schadt Elise Fräul., Waschgeschäft
 45 Kemler Joh., Baumeister (Garten)
 47 *Neuer Ferdinand, Bäckermeister. Weigel Karl Ludwig, Maurer
 49 Neuer Ferdinand, Bäckermeister
 53 Lobstein Ernst Dr. (Garten)
 55 Lobstein Ernst Dr. Lobstein Eduard Dr., Privatn. und Stadtrat Witwe

Rechte Seite.

- 2 Erste Heidelberger Möbelfabrik Gebr. Breitwieser. Breitwieser Georg und Stephan, Fabrikanten. Breitwieser Anna Witwe, Priv. Dofch Theodor, Tapezier. Müller Joh., Assistent Witw. Schüler Auguste Fräul., Lehrerin. Pfaff Joseph, Kassierer
 4 Dinkeldein Karl, Gallerieaufseher. Herdel Anna Witw. Ackermann Friedr. Witwe, Waschfrau. Bühner Philipp, Tagarb. Bühler Gottfried, Schreiner. Wannemacher Marie Witw., Puzfrau. Mahl Gg., Händler. Keller Ad., Priv. Keller Alois, Schreiner. Keller Joh., Dienstmann. Diez Elise, Wäscherin. Baumann Michael, Schreinermeister. Krauß Johann, Ausläufer. Konradt Mina Fräul. Meidner Wilh. Witw., Puzfrau. Müller Marg. Witwe. Ewald Adam, F. Arb. Sommer Sophie Witw., Blätterträgerin. Deckert Anna Witwe. Sommer Fritz, Buchbinder. Gsell Marie Witwe, Wäscherin. Nikolai Friedrich, Schreiner. Heilmann Sophie Witwe. Schnepf Marie Witw., Wäscherin. Burre

- Nr.
 Philipp Tagarb. Unger Joh. Witwe.
 Unger Theod., Maurer. Zbriffen Kath.
 Fräul., Kleidermacherin. Kohl Georg,
 Tüncher u. Friedr., Schreiner. Stern-
 berger Sophie Witwe
 6 Winkler Friedrich, Kolonialwaren-
 und Flaschenbierhandlg. Vorarst Karl,
 Tagarbeiter. Breuer Karl, Kfm.
 8 Mai Franz, Privatmann (Bergstück)
 10 Löwenich Ed., Rentner (Berggarten)
 10a Pilzeder A. Dr.
 12 *Löwenich Ed., Rentner. Heiß Konr.,
 Polizeiwachmstr. Kosel Jak., Maurer
 14 Stadtgemeinde (Garten)
 16 Schlagsenhaut Barbara Witwe und
 Löwenberger Math., Waschfrauen.
 Kaltschnitt Ludwig, Tagarbeiter
 — Stadtgemeinde. Deffentliche Anlage

Schloßgarten und Schloßhof.

Linke Seite.

- Großh. Domänenärar
 — Im Schloßhof: Döhner Otto, Schloß-
 kassier. Ziegler Friedr., Schloßgarten-
 aufseher. Gaa Otto, Fremdenführer
 Im Thor-Gebäude beim Hirschgraben:
 Manger Joseph, Schloßmaurer
 — Schloßwirtschaft: Münzer Gust., Wirt-
 schaftsdirektor

Rechte Seite.

- Beim westlichen Eingangsthor: Am-
 stedt Harry, Schloßgartenaufseher

Schloß-Wolfsbrunnenweg.

Begimmt am oberen Teil der neuen Schloßstraße
 und zieht gegen den Wolfsbrunnen.

Linke Seite.

- Schloßgarten
 1-5 Aktiengesellsch. Schloßhotel
 u. Hotel Bellevue (Kurbau), Vor-
 stand: Rud. Krauze in Frankfurt a. M.
 (Hoteldirektor: Fritz Bieger)
 — Ravenstein Simon, Architekt
 — Guter mann Phil. jun., Metzgermstr.

Rechte Seite.

- 2 Vorheimer Adolf, Priv. Wölfel Sal.,
 Priv. Schreck Karl, Wirt. Kohl Georg,
 Gärtner. Stams Karl, Briefträger.
 Sponagel Peter
 4 Blum Wilh. Dr., Privatm. (Garten)
 6 *Blum Wilh. Dr., Privatm. Wilden-
 berger Adolf, Gärtner Witwe
 8 Ganß Jul., Fabrikant. Herzog Eduard,
 Gärtner
 10 Großh. Domänenärar (Bergstück)
 12. 14 Schwarz Konr., Schloßparkhotel
 16 Löwenstein Moriz, Privatmann

- Nr.
 18 *Bender Moiss, Fabrikant (Mannh.).
 Hagmaier Christ., Gärtner
 20 Bartholomae Georg, Privatmann
 22. 24 *Bartholomae Gg., Priv. Kahn
 Bernh., Fabrik. Janz Leonh., Gärtner
 — Schützenvereinsgebäude

Schneidmühlstraße.

Begimmt Bergheimer Straße 8 und endigt an der
 Unteren Redarstraße.

Linke Seite.

- 1 Klotz Otto Anton (Garten)
 3 Mohr Johann (Lagerplatz)
 5 Stephan Gg., Drohschfenbesitzer. Koch
 Ferd., Küfer. Arnold Karl, Dienstm.
 Lamade Gertr. Wtw. Weich Wilhelm,
 Maler und Tünchermeister
 7 *Bez Gg., Glasermstr. Krauth Wilh.,
 Chem. Laborat. Groß Phil., G. Schaff-
 ner. Anäbel Lorenz, Pförtner. Mupp
 Phil., Briefträger. Wolf Emil, Hilfs-
 schaffner. Siehl Alb., Stationsarbeiter.
 Walter Peter, Diener im Physiol. Inst.
 7a *Bez Gg., Glasermstr. Boos Ludw.,
 Bureaudiener u. Frau: Spezereiwaren-
 handlung. Merkel Elisab., Lehrer Ww.
 Bierling Hch., Wagner. Döbler Hch.,
 Heizer. Hänle Hch., Rapp Ludwig und
 Frießel Anton, Postschaffner. Freund
 Joseph Anton, Wagenwärter
 7b Bez Gg., Glasermstr. Ott Ludwig,
 Schuhmachermeister
 9 Rothmann Joh., Küfermstr. Kunz-
 mann Ad., Tagarb. Barthelme Ignaz,
 Postgehilfe. Oberle Joh., Bierbrauer.
 Widmann Georg, Schreiner
 11 Reiber Franz, Zimmermeister und
 Holzhändler. Reiber Georg, Maurer.
 Meister Alban Witwe, Bugmacherin.
 Rothschild Joseph, Kaufm., Lager in
 Wagen- und Pferdedecken

Rechte Seite.

- 2 Schuh Hch. und Denner Hch., Bier-
 brauereibesitzer (Brauereigebäude)
 4 Clormann Wilhelm, Schreineremstr.
 Renner Bab. Ww., Waschfrau. Sabold
 Gg., Tüncher. Striffler Chr. Ww., Priv.
 Zettl Kresz. Fr., Büglerin und Anna
 Fr., Näherin. Holzwarth Wilh., Diener.
 Freundlich Marg. Wtw. Maurer Chr.,
 Ausläufer. Wiethopf Fabian, Laborant.
 Zimmermann Dan., Briefträger Wtw.
 6 Müller Jakob, Landwirt. Döwald
 Gg., Bierhändler. Ohlinger Karl, Eisen-
 dreher. Holzapfel Max, Bademeister.
 Knoll Lorenz, Kohlenfuhrmann. Schenk
 Karl, Fuhrmann. Klingensfuß Karl

- Nr.
 Friedrich, Tagarbeiter. Wagner Karl
 Ferdin., Schreinerstr. Reuter Alph.,
 Heizer. Lauer Ad. und Roth Andreas,
 Maurer
 8 Wiewecke David, Landwirt. Wiewecke
 Jakob, Landwirt und Fuhrunternehmer
 10 Schlägentweith Sophie Ww. Bier-
 ling Heinr., Wagnermeister. Gummrich
 Jakob, Kohlenfuhrmann

Schröderstraße.

(S. Stadtteil Neuenheim.)

Schulgasse.

Beginnt an der Jesuitenkirche und endigt an der
 Seminarstraße.

Linke Seite.

- 1 Kath. Pfarrkirche (Jesuitenkirche)
 3 Kath. Glöcknerhaus. Heller Franz,
 Kirchendiener. Fürst Anton, Organist
 — Zum Amtsgerichtsgeb., Seminarstr. 3

Rechte Seite.

- 2 Unterländer Studien-Fond in
 Karlsruhe. Hist. Seminar. Prakt.-
 theol. evangel.-protest. Seminar. Holl
 Anton, Groß. Universitätssekretär
 4 Unterländer Studien-Fond in
 Karlsruhe. Greiner Karl, Hausmeister.
 Weidert Karl, Oberpedell. Mayer Jos.,
 Universitäts-Bibliothekdiener
 6 Unterländer Studien-Fond in
 Karlsruhe. Landwirtschaftl. Institut.
 Dittenbacher Gottl., Universitäts-Biblio-
 thekdiener
 — Universitäts-Bibliothek

Schulgengasse.

(S. Stadtteil Neuenheim.)

Seegartenstraße.

Beginnt an der Mohrbacher Straße beim Grand
 Hotel und endigt am Tunnelingang.

Linke Seite.

- Eisenbahn und städtische Anlagen
 — Tunnelingang

Rechte Seite.

- 2 Lesferenz Philipp, Ingenieur u. Direk-
 tor d. Odenwälder Hartstein-Industrie,
 A.-G. Lesferenz Gebrüder, Steinbruch-
 betrieb i. Dossenheim (Geschäftszimmer).
 Odenwälder Hartstein-Industrie A.-G.
 Abt. Heidelberg, Steinbruchbetrieb in
 Niederramstadt (Geschäftszimmer). Reis
 Edwin, Fabrikant
 4 Burckhardt Ludw., Privatm. Salo-
 mon Wilhelm Dr., Prof., Direktor des
 Stratigraph.-paläontolog. Instituts
 6 Keller Barbara Fr. Keller Eliza-

- Nr.
 beth Fr. Fleiner Wilhelm Dr., Hof-
 rat Professor, prakt. Arzt
 8 Fleiner Wilhelm Dr., Hofrat Prof.
 (Bauplatz)

Seminarstraße.

Beginnt Grabengasse 5 und endigt Kettengasse 25.

Linke Seite.

- Eingang zum Haus Grabengasse 5
 1 Stadtgemeinde (Chem. Gymnas.).
 Großh. Univ.-Bibliothek (Erdgesch.,
 I. Obergesch., Herenturm). Juristi-
 sches u. german.-romanisches Seminar
 (II. Obergesch.)
 — Universitätsbibliothek
 3 Landesfiskus, Justizverw. (Landge-
 richts- und Amtsgerichtsgebäude). Kapp
 Melchior, Amtsgerichtsdiener. Eisele
 Joseph, Landgerichtsdiener

Rechte Seite.

- 2 Reichs-Militärfiskus (Kaserne).
 Gerdes Ad., Löhr Otto, König Albert
 und Berndt August, Feldwebel. Weber
 Georg, Henneberg Wilhelm, Degimus
 Christ., Gerold Joh. und Nonnenmacher
 Joh., Vicefeldwebel. Jüngling Wolf,
 Bataillonstambour. Jirtenbach Karl,
 Bataillons-Schreiber. Winter August,
 Büchsenmacher. Stech Phil., Kasernenv.
 4 Reichs-Militärfiskus (Kaserne).
 Offiziers-Kafino

Semmelsgasse.

Beginnt Obere Nedarstraße 10 und endigt Hirschstr. 5.

Linke Seite.

- 1 Bechtluft Andr., Korbmacher. Hart-
 mann Karl, Buchdrucker
 3 Boie Martin, Dienstmann
 5 Batschauer Ludwig, Schreiner und
 Frau: Händlerin. Hemmer Theodor,
 Ausläufer. Trost Friedrich, Gärtner
 7 Götz Ernst, Musiklehrer. Dehlschläger
 Michael, Schuhmacher. Schroth Joh.,
 Möbelpacker. Brög Anna, Näherin
 9 Bub-Oberfeld Franz, Zimmererstr.
 Leuser Alban, Schuhmacher. Walz
 Sebastian, Schuhmacher. Ziegenhorn
 Max, Buchbinder. Reibold Anton, Tag-
 arbeiter. Schifferer Frz., Dienstmann.
 Bäuerle Joh., F. Arb.
 11 *Kirchner H. G., Priv. Schönig Karl
 Ludwig, Polizeiwachtmeister a. D. Koch
 Johann, Flaschner. Sommer Jakob,
 Kleiderm. Pfeiffer Phil., Dienstmann.
 Engelhardt Karoline Ww., Waschfrau.
 Schulz Aug., Tagarb.

Rechte Seite.

- 2 Moritz Adam, Bäckermeister. Schmitt

- Nr.
 Karl, Maurermeister. Wolf Peter, Möbeltransporteur. Käsbauer Jof. Fr. l.
 4 *Groebe Gg. Wtw. Rittmann Jof. Wtw. Schnepf Joh., Möbeltransporteur. Fertig Ludwig, Schuhmacher. Arnold Jakob, Tagarbeiter
 6 Loß Johs., Kleidermacher Wtw.
 8 Bolz Fritz, Nähmaschinenhändler
 10 Zehner Jaf., Schuhmachermstr. und Spezereihdlg. Mack Jaf., Sprechmstr. der Bäcker-Innung. Firsching Franz, Kleiderm. Münch Karl, Krapp Jakob u. Borreuther Johann, Maurer. Prior Konrad, Schuhmachermeister
 12 Müller Julius, Schuhmachermeister. Beulich Moriz, Schäftenmacher. Klein Joh., Schlosser. Schaller Karl, Handelsmann. Müller Chr. u. Walter Jakob, Tagarbeiter
 14 Schneckenberger Mich. Wtw. Röser Karl, Schuhmachermstr. Streng Mart., Invalide. Nüssel Adolf u. Nagel Jof., Tagarbeiter
 16 Delborf Matth. Wtw., Spezereiwarenhandlung. Jakob Friedrich, Gärtner. Luth Karl, Dienstmann. Deckert Lenchen Wtw., Händlerin. Zoff Franz, Packer. Wilhelm Leonhard, Heilmann Hch. und Reichert Peter, Tagarbeiter
 18 *Kinzel Friedr., Priv. Wtw. Kränkel Franz u. Beierle Konrad, Tagarbeiter. Sutter Karl, Gipser. Wolf Frz., Telegraphenanw. Winnewisser Ad., Gerber. Vogel Philipp, Schreiner

Sophienstraße.

Beginnt an der neuen Brücke und endigt an der Leopoldstraße.

Linke Seite.

- 1 Czerny B. Dr., Geh. Rat Professor, Direktor der Chirurgischen Klinik
 3 Unterl. Studien=Hond. Knauff Franz Dr., Geh. Hofrat Prof., Grohh. Bezirksarzt. v. Sack Kath., Staatsrat Witwe, Excellenz. Böckel Ernst Dr., Professor, Gymnasialdirektor
 5 Vulpinus Gustav Dr., Medizinalrat, Apothekenverwalter a. D. Pfeiffer Rudolf, Fabr. (S. M. Pfeiffer, Cigarrenfabriken). Schaaff Konr., Privatmann. Bröckelmann Auguste Fr. l.
 7 *Dierstein Jof. Erben (in Dammenthal). Müller Sus. Margarete Fräul. v. Buttler-Ziegenberg Wilhelm, Freiherr, Hauptmann z. D., Rittergutsbes.
 9 Krall J. Hch., Gasthofbesitzer zum Darmstädter Hof und Stadtrat. Kraft Ad., Ober-Postsekretär. von Hertwig Amalie, Staatsrat Witwe

- Nr.
 11 Glazner Hugo Dr., Apotheker. Sammler D., Buchbinderei u. Schreibwaren-Handlung. Bacmeister Georg, Generalagent
 13 *Sanz Ern., Priv. Mai & Kaltschmitt (Inh.: Martin Kaltschmitt), Spezialgeschäft für Herrenbedarfsartikel. Kaltschmitt Martin, Rfm. Loos Joh. Chr., Konditorei und Café (Zweig-Geschäft). v. Waldburg Max Frhr., Dr. Professor (bis 1. März). V. 1. April an: Simon Ditto Dr., Privatdozent für Chirurgie. Rothschild Siegmund Dr., prakt. Arzt
 15 Megnin Eugen, Schreib- und Galanteriewaren-, Buch- und Kunsthandlung. Gunzert Ludw. Dr., Zahnarzt. Monzert Alfred Dr., Rechtsanwält. Diez Peter, Grohh. Notar (Wohnung)
 17 Keppeler F. A., Priv. Wtw. Hilgard Marie, Appellationsgerichtsrat Witwe. Theveny Lina Fr. l., Privatn. Bühler Emil, Fabrikant
 19 Hönle Jakob, Metzgermeister. Ueberck & Co. (Inh.: Frau Marg. Ueberck Wtw. und Gustav Hübenthal), Tapeten- und Dekorations-Geschäft, Linoleum und Wachstuche. Eich Wilh. Fr. l., Privatn. Kuhn Franz, Architekt
 21 Grohh. Landesfiskus. Grohh. Bezirksbauinspektion. Koch Jul., Grohh. Baurat, Vorstand der Grohh. Bezirksbauinspektion
 23 *Mai Georg Wtw., Priv. Mai Fritz, Herrenmode- und Wäschgeschäft. Mai Fritz, Rfm. Lebeau J. Charles, Cigarrengeschäft. Lebeau Karl, Papier- und Kunsttblg. v. Bülow Charlotte Fräul., Priv. Marg. Marg. Fabrikant. Nishaupt Elise Fräul., Priv. Ehlgög Elise und Marie Fräul., Priv. Biengen G. Dr., Assistent am Physiologischen Institut
 25 Zorn Wilh., Dr. Witwe. Faulhaber Jaf., Priv. Goerck Karl, Privatmann. Bekker Immanuel Dr., Geh. Rat Prof. Koch Ludwig Dr., Prof. Schneegans Ed. Dr., Professor. Olivier-Francillon Jean Jacques u. Bodin Marcel, Priv.
 27 *Küpper Eugen, Gastwirt zum Europäischen Hof

Rechte Seite.

- Bismarckgarten
 2 Otto Martin, Maurermeister Witwe. Hermann Ed., Privatmann Witwe
 4 *Armbruster Th. Wtw. Ortenbach Friedr., Döpendance zur „Reichspost“
 6 Landesfiskus, Unterrichtsverwaltung. Zoolog. Institut. Schuberg Aug. Dr., Professor. Abele Karl, Diener

Nr.

- 12 Landfried Friz, Fabrikant. Riens
Friedrich, Major a. D.

Speyerer Landstraße.

Beginnt am Güterbahnhof 33 und zieht südwestlich.

Linke Seite.

- 1 Schweikart Daniel, Landwirt Wtw. Kempel Phil. und Frey Karl, Bremser. Diebeler Val., Eisenhobler. Steigleder Ludwig, Schuhmachermeister. Walter Bernh., G. Schaffner. Meier Wilhelm, Briefträger. Müller Frdr., Lok. Führer. Kunzmann Karl und Kronenwett Jul., Wagenwärter. Angelloch Andr. Wtw.
- 3 *Nimmeler Phil., Ref. Führer. Weingartner Emil, Schmiedmeister. Weidmann P., Feizer. Schwebler Valentin, Ref. Führer. Kaumer Friedr., Monteur. Augustin H., Schmied. Taffelbecker Friedr., Stallmeister. Kunz Heinrich, Obermaschinenmeister
- 7 Busch Karl, Landw. Wtw. Nonnenmacher Jakob, Sattler. Schenk Georg, Küfer. Guckau H. und Settinger H., Wagenwärter. Münd Martin, Feizer. Schärge Friedrich, G. Arbeiter
11. 13 Rudowici Franz, Fabrikant (in Ludwigshafen)
- 15 Arnold Heintz, Val., Landwirt. Deyheimer Eugen, Wagenwärter. Neuschle Gottlieb, Former. Lindinger Wolfgang, Küfer
- 17 Fischer Georg, Landwirt. Schweizer Luise Wtw. Hoffmann Georg, G. Arb. Bander Karl, G. Schaffner. Dhe Ferd., Maurerpallier. Löscher Wilh., Lok. Führer
- 19 *Kollert Georg und Friedrich, Bauunternehmer
- 21 Bauplag
- 23 Großh. Domänenärar. Bender Ludwig, Gastwirt zur Kriegskurve und Spezereihandlg. Schüßler Karl und Bauer Hermann, Backer. Schüßler Gg., G. Schaffner. Klische Karl Oskar, Gärtner. Wolf Joh., Schreiner. Keller Joh., Fuhrmann. Hartmann H., Ober-schaffner. Strohmaier Joseph, G. Arb.
25. 27 Baupläge
- 29 *Hauk Gg., Maler und Tüncher und *Baumgärtner Peter, Privatmann. Gebhardt Philipp, Bahnwart a. D. Martin Johann Philipp, Schlosser
31. 33 Kall Aug., Fabrikant (Baupläge)
- 35 *Koesler Emil, Priv. Bucher Jos., Großhandlg. in Käse, Del u. Produkten
- 37 Landesfiskus, Eisenbahnverwaltg. (Bahnwartshaus an der Kriegskurve). Doll Karl u. Köhler Martin, Weichenv.

Nr.

- 39 Nimmeler Martin, Lok. Führer. Doll Christ., Schlosser. Hub Gg, Wagnw.
- 41 Braun Franz Jakob Wtw. Kremser Wilhelm, Monteur. Pförtner Joseph, G. Arbeiter. Dorbarth Ad., Gärtner
43. 45 Wagner Peter, Landw. (Scheune und Stallung)
- 47 Schelling Jaf., Privatm. Schelling Friedrich u. Jakob, G. Assistenten. Rupert Karoline Witwe
- 49 *Hölzer Jakob, Privatmann. Dijkstra Franz und Garso Joseph, Eisenbreher. Bergien Alex., Gärtner. Rabus Frz., Schlosser. Kästel Philipp, Bremser — Landesfiskus, Eisenbahnverwaltg. (Bahnwartshaus an d. Speyerer Str.) Gassert Friedrich, Bahnwart

Rechte Seite.

- 2 Landesfiskus, Eisenbahnver-waltung. Wenger Friz und Flori H., Weichenvärter. Kühner & Co., Falzziegelabrik (Lager)
- Landesfiskus, Eisenbahnver-waltung (Güterbahnhof)
- Landesfiskus, Eisenbahnver-waltung (Kriegskurve)
- *Emmerling Jul., Rfm. (in Frank-furt a. M.).

Kleine Speyerer Straße

(siehe Seite 48).

Stekelsgasse.

(S. Stadttell Handschuhshetm.)

Steigerweg.

Beginnt Mohrb. Straße 89 und endigt am Stadtwald.

Linke Seite.

- 1—21 Baupläge, Weinberge und Acker
- 23 Heß Georg, Stein- und Bildhauerei, Grabsteingeschäft. Zeiter Jean, Priv.
25. 27 Gärten
- 29 Job Herm., Friedhofsgärtnerei. Ingen-hag Johannes, Kaufmann
- 31—49 Weinberge und Acker
- 51 *Middelkamp Oskar Dr. Poetsch Mathilde Witwe, Priv. (Villa Wald-frieden)
- Weinberge und Stadtwald

Rechte Seite.

- 2—20 Acker und Baupläge
- 22 Stadtgemeinde (Friedhof). Milt-ner Jakob, Friedhofsauffeher
- Weinberge und Stadtwald

Steingasse.

Beginnt bei der alten Brücke u. endigt am Fischmarkt.

- Nr. Linke Seite.
- 1 Lösch Ludwig (Firma: Joseph Stauch Nachf.), Kolonialwaren-, Delikatessen- u. Süßfrüchtegroßhandlg. u. Kleinverkauf. Rudmann Marie, Notar Witwe
 - 3 *Hartmann Karl, Metzgermeister. Roe August, Wild- u. Geflügelhändler. Ebert Wilh., Schuhmachermstr. Freund Edw., Schreiner. Weigel Gg., Maurer
 - 5 Schaefer Joh. Gg. jun., Seifenfabrik
 - 7 Kronenbrauerei Heidelberg, G. m. b. H. Brog Jakob, Gastwirt zum Grünen Baum. Hofbauer Joh., Techniker. Römig Friedrich, Bademeister
 - 9 Schupp Oskar (Fa: D. Keiffel Nachf.), Garn-, Kurz- u. Wollwarengroßhandlg. u. Kleinverkauf. Bechtel Lis., Witwe
 - 11 M o o d Martin, Kfm. (Fa: Joh. Bauer Nachf.), Kolonialwaren- u. Theehandlung, Schießpulver u. Feuerwerkskörper. Lehmann Minna Fr.

Rechte Seite.

- 2 Walz Ernst, Bäckerei und Weinwirtschaft z. Goldenen Hecht. Schnepp Jak., Privatm. Jungmann Ludwig, Kfm.
- 4 M i c h e l Joh. Ww., Küchengeräte- und Lampenhandlung
- 6 F a i s t Jos. Ww. Solda A. Frau, Gold- u. Silberwarengeschäft. Könen Antonie, Priv. Barth Gg., Lohnkutscher. Treiber Johann Gg., Malter. Weigel Val. Joseph, Maurer
- 8 L a m p e Karl, Blumengeschäft. Graf Marie Witwe. Hirn Georg, Postbote. Hirn Franz, Schuhmachermeister
- 10 D o l l i n g e r Gg., Lebensmittelhandlg. Kaufser Christ, Kutscher. Berlinghof Theodor, Hausdiener
- 12 S i m o n Daniel, Bäckerei
- 14 J ä g e r Joachim Witwe, Uhren- und Goldwarengesch. Scholl Hch., Friseur. Frits Friedr., Drechslermeister. Köhler Jos., Lüncher. Wagner Rob., Färberei und chem. Waschanstalt (Werkstätte)
- 16 D i e k s c h Herm., Kaufm. Volk Rudolf, Schuhmachermstr. u. Schuhwarenlager. Wagner Paul, Geizer. Weidenheimer Simon, C. Arbeiter
- W i e d e m e r Joh., Gastwirt zum Roten Löwen
- 18 S a g m e i e r Hch., Priv. Ehrmann Frz. Jos., Bäckermstr. Glesser Val., Tanzlehrer. Klein Karl, Buchdrucker. Leonhard Joh., Cigarrenm. Ebbecke Emil, Kutscher. Schlicksupp Andr., Maurer

Theaterstraße.

Beginnt Hauptstraße 106 und endigt Platz 101.

- Nr. Linke Seite.
- 1 Harmoniegesellschaft
 - 3, 5 Harmoniegesellschaft (Garten)
 - 7 Erhardt Karoline Witwe, Konservatorium Heidelberg (Direktoren: Otto Seelig und Heinrich Real). Werner Wilh. Dr., prakt. Arzt. Schoch Otto Dr., Rechtsanwalt. Ziemssen Anna Frau, Gefanglehrerin. Rishaupt Frdr. Matth. Ww., Priv. Gimber Wilhelm, Hausdiener. Weicher Jakob, Bäcker
 - 9 Allg. Volksschulfründer-Fond Heidelberg. Frank Gg., Privatm. Frank Seb., Buchhalter. Werner Theod., Uhrmacher. Müller Samuel, Hauptlehrer. Boehm Karl Dr., Privatdozent. Meigenburg F. Karl, Arzt. Bohrmann H., Privatmann und Stadtrat
 - 11 F ü r s t Alexander, Rechtsanwalt. Sommer G. H., Stadtrat Ww. Hochdanz Elisabeth Witwe

Rechte Seite.

- 2 *K e m l e r J., Baumeister (Neubau)
- 4 Städt. Sparkasse Heidelberg. Fischer Leopold jun. Dr., prakt. Arzt. Schneider Georg, Städt. Sparkassenrechner. Neff Wilh., Gasdirektor Ww. Kübler Julie Fr., Hauptlehrerin a. d. Höheren Mädchenschule. Kübler Joh. Fr., Privatm. Kübler Susanna Fr., Hauptlehrerin
- 6 St a d t g e m e i n d e (Stadttheater)
- 8 M i t t e r m a i e r Karl Dr., prakt. Arzt, Medizinalrat, Victoria-Versicherungsgesellschaft (Geschäftszimmer)
- 10 B l u m Wilhelm Dr., Privatm. Wieser Sophie Ww., Privatm. Walz Georg Martin, Privatmann
- 12 B l u m Wilhelm Dr. (Garten)
- 14 W e l d e Peter, Finanzrat a. D. Abel Karl, Privatmann. von Maucler Paul, Freifrau, Oberstleutnant Witwe
- 16 B a d. Brauerei in Mannh. (A.-G.). Weigel Rudolf, Schreinermeister
- 18 K e r l e F. H., Buchbinderei, Schreibwarenhandlung u. Handlung religiöser Gegenstände. Schlimbach B. Witwe, Pianofortehandlg. Kirner Karl, Kfm. Goppert Jos. Witwe

Thibautstraße.

Beginnt Untere Neckarstraße und endigt an der Bergheimer Straße 42.

Linke Seite.

- Zum akad. Krankenh. (Chirurg. Klinik)
- Zur Universitäts-Ohrenklinik

- Nr. Rechte Seite.
 — Zur Irrenklinik
 2 Landesfiskus, Unterrichtsverwaltg. (Hygienisches Institut). Riffart Jos. Dr., Assistent. Balduf Jakob, Diener
 — Landesfiskus, Unterrichtsverwaltg. (Frauenklinik)
 — Garten zum Haus Bergh. Straße 44

Treitschkestraße.

Beginnt Rohrbacher Straße 80 und endigt an der Häufferstraße.

Linke Seite.

- 1 Henking Robert Witwe, Privatim
 3 Koehler Karl Dr., Professor an der Universität
 5 Gautier A. Dr., Gr. Landgerichtsrat
 Rechte Seite
 — Baupläge
 4 Groß. Landesfiskus (Wasser- u. Straßenbauverwaltung). Gr. Wasser- und Straßenbau-Inspektion. Wippermann M., Groß. Baurat
 6 Groß. Landesfiskus (Wasser- u. Straßenbauverwaltung). Gr. Kultur-Inspektion. Walliser Th., Groß. Oberbauinspektor
 — Baupläge

Aferstraße.

(S. Stadtteil Neuenheim.)

Untere Büttengasse.**Untere Kirchgasse.**

(S. Stadtteil Sandshühel.)

Untere Neckarstraße.

Beginnt bei der Mittermaierstraße und endigt an der Schiffgasse.

Linke Seite.

- Portland-Cementwerk Heidelberg (Turbinenhaus)
 — Neckarvorland
 — Neue Brücke
 — Neckarvorland
 1 Marx N. Söhne, Cigarren-Fabrik (Inh.: Nathan u. Moritz Marx). Marx Nathan, Fabrikant. Bösch Joseph, Lok.-Führer
 3 Marx N. Söhne (Fabrikgebäude)
 5 Funk Susanna Fr. Raquet Wilh., Schlossermstr. Raquet Wilh., Schlosser. Vogler Joseph Friedr., Oberkassner. Schaumburg Christ., Küfer. Helmle Joseph, Schreiner
 — Jubiläumplatz —
 — Stadtgemeinde. Stadthalle
 11 Stadtgemeinde. Frauen-Verein. Herberge u. Dienstvermittlungsanstalt für weibliche Dienstboten. Dienstboten-

- Nr. schule. Eberle K., Hausmutter. Wolf Lina, Lehrerin
 18 Stadtgemeinde. Becker Johann, Schreiner (Werkstätte). Klohe Georg, Schlosser. Herrmann Joh., Schlosser. Wächter Karl, Bauführer. Baubureau zum Städt. Saalbau-Neubau. Gamber & Gehalt, Agenturen
 15 Stadtgemeinde. Bauer Karl, Gastwirt zum Neckarthal. Bannach Max, Geschäftsfagent. Frochauer Jos., Maler
 17 Mohr Georg, Privatm. Geisenbörfer G. Witwe, Buchdruckerei. Engelhardt Anna Witw., Priv. Gackstatter Theod., Zahlmeister a. D., Kirchensteuerheber. Augustin Wilh., Pfarrer a. D. Kurzberger Christ. Fr., Priv.
 19 Müller J. Witw. Müller Karl, Kohlenhändler und Stadtrat. Diefelmüller Leonhard, Hausdiener
 21 Emmerling Friedrich, Buchhändler. Adolph Emmerling & Sohn, Verlagsbuchhandlung. Heidelberger Verlagsanstalt u. Druckerei (Hörning & Verkenbusch), Verlag der Heidelberger Zeitung und des Heidelberger Fremdenblattes. Heidelberger Plakatanstalt

Rechte Seite.

- 2 Landesfiskus, Unterrichtsverwaltg. (Neuer botanischer Garten)
 4 Landesfiskus, Unterrichtsverwaltg. (Irrenklinik)
 6 Landesfiskus, Unterrichtsverwaltg. (Akademisches Krankenhaus)
 12 Luisenheilanstalt (Abteilung für Infektionskrankheiten)
 14 Reiber Franz, Zimmergeschäft und Holzhandlung
 — Bismarckgarten
 16 Landesfiskus, Unterrichtsverwaltg. (Gymnasium). Ghyman Johann, Gymnastiumsdiener
 18 Hornmuth Jak., Wirt. Gamber Frdr., Priv. Becker Henriette Witw., Privatim. Eisenmenger Elise, Priv. Maler Wilh. Fr. Pfezinger Michael, Architekt
 20 Sauer Ch., Tierarzt. Werner Luise Witwe. Ammann Anna, Amtsrichter Witw. Wende Marie, Regierungsbaumeister Witwe
 22 *Hirsch Phil. Jak., Privatm. Erben. Goos Louis, Rfm. Chorman Heinrich Witw., Priv. Puzirer Alb., Magazinier
 24 Hirsch Phil. Jak., Privatm. Witwe. Schott Mich., Groß. Oberamtsrichter Hinterhaus: Hirsch Ch., Architekt. Armbruster G., Maler. Ackermann Ernst, Schreinermeister (Werkstätte). Ruder-geellschaft Heidelberg (Bootshaus)

- Nr.
 26 Herrmann Reinh., Hypotheken-, Finanzierungs- und Bankkommissionsgeschäft. Winter Marie Frä., Privatn. Fand Geschwister Frä.
 28 Seiler Bernh. Wtw., Priv. Gunzert Ludwig Dr., prakt. Zahnarzt. Moser Paul, Kfm. Barth Emil, Bierbrauer
 30 *Hofmann Christ., Privatmann. von Abelsheim Karl, Freiherr. Nicolai Ludwig Dr., prakt. Arzt. Neumann Fritz Dr., Hofrat Professor. Bartels Karl, Kunstmaler. Gagel Joseph, Gerichtsvollzieher a. D.
 32 Hofmann Christ., Privatm. Guerdan Lij., Dr. Wtw. Osthoff Hermann Dr., Hofrat Professor. von Wahlen-Fürgasch Kurt, Hauptmann. Bernas August, Privatm. Bieske Suz., Oberförster Wtw. Both Ludwig, Expeditionsassistent
 Hinterhaus: Rheinsfeld Barbara Wtw. Rheinsfeld Pauline Fräul., Kleiderm. und Veronika Frä., Köchin. Heiß Konrad, Flaschner. Grimm Herm., Schlosser
 34 Krauß Ludw., Privatm. Bis 1. April: Stein Alb. und Hermann, Kaufleute (Ja: L. Stein Söhne). Kochendörfer Emilie Frä., Musiklehrerin. Leis Lina Witwe, Zeichen- und Stickeriegeschäft. Bastian Christ., Schuhmann. Von 1. April an: Jacobi Gg., Mittmstr. a. D.
 36 Rech Louis, Privatmann Wtw. Rech Julius Dr., prakt. Arzt
 38 Fischer Georg Gg. I., Schiffer. Hofmeister Ludw., Lok.-Führer. Schitterer Joh. Gg., Bureaubdiener a. D. Morsch Rom., Tagarbeiter. Fries Gg. Jakob, Schriftsetzer Wtw. Köppler Jak., Kaufmann. Hirsch Karoline Witwe
 40 Schellenberger Valent., Landwirt. Schneider Karl, Briefträger. Weber Marie Witwe
 42 Lehr Jakob, Maurer. Traischütz Ludwig, Bauspengler
 44 Sommer Peter, Maurer Wtw. Erni Michael Witwe. Rothmund Johann, Buchhalter
 46 Diegel Karl, Bau- u. Möbelschreiner, Boot- u. Ruder-Reparaturanstalt. Hebert Adam, Thonofengeschäft, Ofen- u. Herdsetzer. Roth Emil, G. Heizer
 — Brunnengasse —
 48 Wagner Peter, Landwirt. Abelmann Leonhard, Postanweisungsbesteller a. D. Dhe August, Maurerpalier. Brunner Leopold, Anwaltsekretär
 50 Beckenbach Anton, Zimmermann
 52 Schlotthauer Wilh., Zimmermann
 54 *Schuh & Denner, Brauereibesitzer.
- Nr.
 Stadler Martin, Wirt. Göckel Nikol., Kleidermacher
 56 *Siegel Jak., Privatm. Wtw. Erben. Schwöbel Friedr., Buchdrucker. Sauer Franz Karl, Bierkutscher. Käps Hugo, Dreher
 — Ziegelgasse —
 58 Schneider Gg., Kohlenhdlr. Schreckenberger Klara Wtw., Rechtsagentur u. Stellenvermittlungsgesch. Rohrmann August, Schuhm. Quast Karl, Kanalreiniger. Möller Peter, Flaschner
 60 Kohlhämer Gg., Schuhm. Wtw. Conrad Emma Frä., Kleiderm. Götz Karl, Agent
 62 Schweickart Daniel, G. Arb. Kern Wilh., Zimmermann. Frisch Joseph, Lüncher. Daub Jak., Schlosser. Böke Karol. Witwe, Wirtfrau. Erlewein Joseph, Straßenwart
 64 Gökelmann Andr., Steuereinnahme-reiaffistent. Welcker Andr., Priv. Frey Marie Wtw. Flaig August, Postbote. Wambach Elisabeth Witwe
 66 Boß Gustav, Badeanstalts-Inhaber. Schägler Karl, Kulturmeister. Trappel Georg, Techniker
 68 Zimmermann Phil., Priv. Kathe Gg., Ingen. Ebinger Adolf, Tagarb. Wtw.
 70 Stoe Peter, Mechaniker. Stoe Anton, Maurer. Delschlegel G. Witwe. Delschlegel Karl, Schlosser. Hölldampf Joseph, Kleidermacher. Fuchs Karl, Schuhmachermeister
 72 *Wiewecke Joh. David, Landwirt. Fischer Jakob, Landwirt. Drauz Ernst, Buchbinder
 74 Zahnleiter Friedrich, Lok.-Führer. Zahnleiter Heinr., Res.-Führer. Lösch Elise Witwe, Privatn
 76 Wolf Hermann, Schreiner. Schöffner Michael, Bierbrauer. Beierle Heinrich, Heizer
 78 Mack Georg, Seifensieder. Krämer Wilhelm, Spezereihblg. und Flaschenbiergeschäft. Scheffner Heinrich, Bierbrauer. Fuchs Ernst, Maschinenmeister. Hensel Hermann, Kleidermacher
 80 Spilger Leonh., Kleiderm. Ueberle Jak., Priv. Vaas Wilh., Zuschneider. Kelly Lorenz, Blumenbinder. Schulz Adam, Fuhrmann. Glaab Andreas, Schuhmachermeister
 82 Jakob Wilhelm, Holzdreherei. Jacobi Alb., Kfm. Guth Jakob Wtw., Hemdenmacherin. Deubel Matth., Wagenw. Wtw. Deubel Karl, Lok.-Führer. Sohns

Nr.

- Sch., Kfm. Mayer Alb., Koch. Heinser Ad., Händler. Knecht Oskar, Schreiner
- 84 Schulmaier Anna u. Franziska Fräul. Bujard Marie Witw. Huber Karl, Buchdruckereibesitzer
- 86 *Weber Konr., Priv. (in Hockenheim). Schneider Ludwig, Gastwirt zum Goldenen Anker
— Karpfengasse —
— Garten zum Haus Wienstraße 2
— Wienstraße —
- 88 *Noesler Emil, Priv. Tils Christina, Apotheker Witw. Gerold Anna, Oberförster Witw. Gieser Charlotte Fräul., Hauptlehrerin
- 90 Stadtgemeinde. Friz Rud., städt. Brunnenmeister. Betriebswerkstätte des städt. Wasserwerks. Feuerwache. Lösch Karl, Bürgermeisteramtssekretär
- 92 Im Sackgäßchen: Kuhn Salomon, Handelsmann. Eingang z. Volksküche
- 94 Stadtgemeinde Heidelberg. Neß Rob., Hafnergeschäft. Wagner Franz, Expedient. Zobel Jakob, Matsdiener. Beck Ludw., Arbeiter a. städt. Wasserwerk
- 96 Lorenz Karl, Bäckermeister. Sutter Alois, Fischer. Geher Peter, Schreinermeister und Möbeltransporteur
- 98 Im Sackgäßchen: Hausmann Gottlieb, Mechaniker (Werkstätte). Hochler Friedrich, Tapezier (Werkstätte)
- 100 Im Sackgäßchen: Stadtgemeinde. Materialplatz des städt. Wasserwerks
- 102 Fuchs Michael, Priv. Fuchs Adam, Maurer
- 104 Klein Wilh., Instrumentenmacher. Klein Rud., Tapezier und Dekorateur. Klein Leonhard, Buchdrucker
— Bauamtsgasse —
- 106 Meis Ludwig, Lackierer Witw. Baumann Franz, L. Reis Nachf., Maler. Tüncher und Lackierer. Lauer Georg, Kleidermacher. Will Anna, Näherin
- 108 Stadtgemeinde. Hafner Wilhelm, Elfenbeinschnitzer (Hausverw.). Günter Gg., Schuhmachermeister. Simon Ph., Küfermeister. Noe Val., Lohnfutscher Witwe
- 110 Stadtgemeinde, Meßbudenmagaz.
- 112 Stadtgemeinde, Mischanstalt
- 114 *Ueberle Gg., Holzhändler. Ueberle Jakob, Holzhandlg. (Gechäftszimmer). Pelz Heinrich, Profurist
- 116 *Münich Ludwig, Porzellanhandlg. (Lageräume). Beck Peter, Schreinermeister Witw. Beck Peter Söhne, Bau- u. Möbelschreinerei. Faschon Joseph, Hof. Heizer. Wohlfahrt Ant., Tapezier

Unterer Fauler Pelz.

Beginnt Kettengasse 26 u. endigt an der Breitenegasse.

Nr. Linke Seite.

- 1 *Brettel Karl, Gastwirt. Ammann Sch., Buchhalter. Nachtsheim Simon, Oberkellner
— Gärten
- 3 *Henn Valentin, Gastwirt. Hertweck Friedr., Kanzleiaffistent. Dörr Friedr., Stadtwitar. Popp Luise Witwe, Priv. Schulze Otto, Kapellmeister. Stiehling Franz Witwe, Priv. Breunig Anton, Tagarbeiter. Bundschuh Oskar, Kassier bei der Oberrheinischen Bank. Gimbel Karoline Fräul., Privatn

Rechte Seite.

- 2 Berner Friedr. Wilh. (Fa: Ph. Jaf. Werner), Sohleleder-Gerberei

Unteres Mönchgäßchen.

Beginnt D. Neckarstr. 16 und endigt Hirschr. 11.

Linke Seite.

- Zum Haus Hirschr. 18

Rechte Seite.

- 2 Zur Gerberei von Heinrich Hoffmeister. Schreiber Albert, Werfführer. Wolf Nikolaus, Maschinist

Untere Straße.

Beginnt am Heumarkt und endigt am Fischmarkt.

Linke Seite.

- 1 Engenhardt Rud., Schmiedmeister. Mühlstädt Hermann, Kleidermacher. Brunner Karl, Buchdrucker-Faktor. Heimerdinger Ad., Buchbinder. Hornung Matthias, Lithograph. Kubis Michael, Ref. Heizer
- 3 Schmitt Heinrich, Kaufmann Witwe. Bürger Ludw., Buchdrucker. Zoff Johs., Möbelpacker. Ludi Christ., Händler. Aug Karoline Fräul., Kleidermacherin
- 5 Ritter Philipp, Gastwirtschaft zum Mohren
- 7 Ritter Philipp, Gastwirtschaft zum Mohren. Kopp Bernh., Schuhmachermeister. Klein Christ., Kleidermacher. Nagel Edw., Klavierbauer u. Stimmer. Best Gust., Privatgelehrter. Zähringer Frieda Frau. Kräher Albrecht, Schuhmachermeister
- 9 Müller Ignaz, Lebensmittelhandlg. Rickmann Friedr., Schuhmacher Witw. Daub Barbara Witw. Merxi Karoline Witwe. Dillmann Marie und Huber Anna, Tagarbeiterinnen
— Bussmergasse —

- Nr.
 11 Heidelberger Seifen-Fabrik
 Jäger Adolf, Schupp Karol., Haupt-
 lehrer Witwe, Breuer Julie Witwe,
 Müller Wilhelm, Sattler
 13 Muckel Joh. Gg., Buchbindermeister.
 Fein Gg., Händler. Heng Molly Fr.,
 Spezialgeschäft in Kaffee, Thee, Choko-
 lade. Eberhardt Karl, Kellner. Mehr-
 mann Gustav, Schnellsohlerei. Büchler
 Friedrich August, Anatomiehilfsdiener.
 Becker Karl, Schieferdecker. Bloching
 Karl, Flaschner. Schlichsupp Johann,
 Schuhmacher
 15 Himmelmann Val., Metzgermeister.
 Demme Karl, Musiklehrer Witw. Scharf
 Friedrich, Schuhmacherstr. Bessinger
 Karl, Kleidermacher. Erb Luise Witw.
 17 Horbach Ab., Blechnermeister u. In-
 stallateur. Wellbrod Bernhard, Uhr-
 macher. Koch Karl und Trost Adolf,
 Tagarb. Rohrmann (gen. Müller) Hch.,
 Kleidermacher. Wagner Luise Witwe,
 Kleidermacherin. Ruf Joseph, Schuh-
 macher. Ruf Heinrich, Lüncher. Popp
 Mich., Kaffier. Verbette Alex., Kleiderm.
 19 Ditt Julie, Salinendirektor Witwe
 21 Adam Wilhelm, Bäckermeister
 — Dreikönigstraße —
 23 Held Karl, Kaufm. Witwe, Fa: Karl
 Held, Kolonialwaren- u. Delikatessen-
 handlung, Cigarren und Tabake. Held
 Hch., Kaufm. Held Karl, Aktuar
 25 Bischoff Friedr., Steinbrucker. Moser
 Sebastian, Kunstglaser und Händler.
 Luz Lorenz, Bureaudiener. Müller
 Friedr., Schreiner. Berger Frdr. Ww.
 27 Burkhardt Jos., Bäckermeister. Diez
 G., Lok. Führer Witw. Bartscherer Jaf.,
 städt. Arb. Raumann Ernst, Musiker.
 Jung Gottlob, Müller. Jahn Heinr.,
 Schäftenmacher. Ehmman Karl, Tape-
 zier u. Frau: Kleidermacherin. Stein
 Sophie, Briefträger Witw.
 Eingang von der Pfaffengasse: Nagel
 Jos., Schuhmachermeister. Edel Andr.,
 Rammacher. Moll Gustav, Tagarb.
 Kayser Georg, Sattler und Tapezierer
 (Werkstätte)
 29 Kesselbach Gg. Witw. (Firma: Gg.
 Kesselbach), Waffen- und Feuerwerks-
 geschäft. Staub Otto Wihl., Anstalts-
 kellner. Schöpp Amalie Fr., Rentnerin
 — Pfaffengasse —
 31 Finzer Rudolf, Schreiner. Prechter
 Jos. Witw., Stellenvermittlung. Hor-
 muth Friedr., Lok. Heizer. Hölzlberger
 Jos., Kleiderm. Wunsch Ab., Gerichts-
 vollzieher. Strom David, Handelsmann
 33 Dedel Hch., Tapezierer. Debel Jos.,

- Nr.
 Glasermstr. Josch Hch., Schuhmacher-
 meister. Knobel Hch., Uhrmacher. Werner
 Elise Witwe, Wäscherin
 35 *Höpsner Friedrich, Brauereibesitzer
 (in Karlsruhe). Specht Gg., Wirtschaft
 z. Goldenen Reichsapfel. Grummenerl
 Ab., Reichsbankbeamter. Zehner Joh.,
 Schuhmacher. Jaudas Jakob, Volksterer
 37 Rishaupt Leonh. Witwe, Konditorei
 und Café. Methlow Friedr. jun., Kfm.
 Brand Emilie Ww., Priv. Rath Karl,
 Bierkutscher

Rechte Seite.

- 2 Lulay Adam, Bäckermeister Witwe.
 Bamberger August, Schreiner
 4 *Köbel Franz, Priv.
 6 Kühlemann Karl Gottfr., Bandagist
 (Hintergeb.). Pfeiffer Ludwig, Sattler
 (Werkstätte)
 8 Haller Christine Fr., Priv. Spohrer
 Fr., Schreinermeister. Schneider Lud-
 wig, Ofen- und Herdseger. Otto Karl,
 Schuhmachermeister
 10 Bäuerle Gg., Schlossermeister. Kühne
 Friedr., Agent. Schmidt Anna Witw.,
 Bachsfrau. Spiegel David, Buchdrucker.
 Klumpp Karl, Obsthändler
 12 Kuhn Samuel, Antiquar Witwe.
 Schreck Karl, Schreiner. Höfer Gottl.,
 Steinhauer
 14 Postel Jaf., Metzgermeister. Mattern
 Val., Priv. Adelhelm Kath. Witwe
 — Küchengäßchen —
 16 Hornung G., Kolonialwaren-, Cigar-
 ren-, Obst-, Gemüse-, Sämereien-, Vogel-
 futter-, Wein- u. Faszhdlg. Finzer Peter,
 Kleiderm., und Frau: Kleidermacherin.
 Löwenstein Konrad, Buchdrucker
 18 *Knoblauch Karl Witw. Ackermann
 Fr., Händler. Schütz Friedr., Schlosser-
 meister. Maier Karoline Fr., Näherin.
 Kreidemacher August, Maurer. Gallm-
 bacher Frdr., Schuhmacherstr. Weber
 Helene Witwe, Wärterin
 20 *Fuchs Philipp, Hausmeister Kinder.
 Weisbrod Peter, Zinngeher Witwe.
 Braun Peter, Schlosser. Abel Wilhelm
 und Kohl Müller Hch., Kleiderm. Geher
 Georg, Schreiner. Brauch Gg., Glaser
 22 Bohlinger Otto, Buchbinderei und
 Papierhandlung. Krapp Wihl. Witwe,
 Monatsfrau
 — Dreikönigstraße —
 24 Noschang Hch., Schuhmachermeister.
 Bieller Karl, Friseur. Bauer Johann,
 Kleidermacher. Laible Marie Witwe.
 Mething Ludwig, Sattler

- Nr.
 26 Reiter Jos., Schlossermeister Witwe.
 Pfisterer Joh., Gemüseblg. Schwein-
 furth Elisabeth Fr. Scherzinger Her-
 mann, Gendarm
 28 Stoll Aug. Ernst, Lederhldr. Kaiser
 Michael, Graveur. Moller Fr., Priv.
 Single Bijette Fr. Zubrod Johann,
 Maurermeister
 30 Stoll Hch., Leder- u. Maschinentreib-
 riemenlager. Müller Alwin, Schiefer-
 deckerstr. Schlickwein Magdal. Wtw.
 32 Kirner Willmann & Cie. (Ma-
 gazin)
 34 *Kirner Willmann & Cie. Krauß
 August, Dienstmann Witwe

Valerieweg.

(S. Stadtteil Schlierbach.)

Vangerowstraße.

Durchläuft das Gelände des ehem. Cementwerks von
 Osten nach Westen.

Linke Seite.

— Stadtgemeinde. Baupläge

Rechte Seite.

— Stadtgemeinde. Baupläge

Vohstraße.

Beginnt bei dem Verwaltungsgebäude des akadem.
 Krankenhauses und zieht parallel mit der Bergheimer
 Straße bis zur Gartenstraße bei der Jrenklinik.

Linke Seite.

— Gärten und Baupläge

1 Landesfiskus (Unterrichtsverwal-
 tung). Schäfer Balth., Hausmeister
 im akademischen Krankenhaus. Schäfer
 Karl, Maschinist. Maier Rudolf und
 Vogler Joseph, Pförtner

3 Landesfiskus (Unterrichtsverwal-
 tung). Universitäts-Ohrenklinik. Lange
 Wilh. Dr., Assistenzarzt. von Büdler-
 Limpurg Lilly Gräfin, Oberin

5 Landesfiskus, Unterrichtsverwaltg.
 (Frauenklinik). Rehrer G. Dr., Ker-
 manner Dr., Völcker Dr., Schneider Dr.,
 Spengemann Dr., Assistenzärzte. Zeeb
 Marie Frau, Oberhebamme. Zeeb
 Wilhelm, Pförtner. Striebel Amalie,
 Wirtschafterin

— Zur Jrenklinik (Garten)

Rechte Seite.

2 Landesfiskus, Unterrichtsverwaltg.
 (Akad. Krankenh.). Trunzer Hch., Ober-
 rechnungsrat. Arnspurger Dr., Schön-
 born Dr., Krieger Dr., Kaufmann Dr.,
 Gurschmann Dr., Rehrhorn Dr., Kapost
 Dr. und von Bischof Dr., Assistenzärzte.

Nr.

Schöne Dr. u. Matanowitsch Dr., Bo-
 lontärärzte. Rogée Heinr. und Hoyer,
 Apotheker. Stahl Fr., v. Stempel Fr.
 u. Frech Fr., Oberinnen. Bräuninger
 Melanie Frau, Wirtschafterin. Migula
 Fräul., Weißzeugbeschleierin. Winne-
 wisser Nikolaus, Diener

4 Landesfiskus, Unterrichtsverwaltg.
 (Jrenklinik). Nißl Franz Dr., Prof.,
 Hilfsarzt. Schröder Paul Dr., Assistenz-
 arzt. Wilmanns Karl, Dr. und Einbal
 Walter Dr., Volontärärzte. Pöllath
 Stefanie Fräulein, Oberin. Buchholz
 Amanda, Wirtschafterin

Waldweg.

(S. Stadtteil Handshühshelm.)

Weberstraße.

Werderstraße.

Werrgasse.

(S. Stadtteil Neuenheim.)

Wilhelmstraße.

Beginnt Landhausstraße 24 und endigt an der
 Römerstraße.

Linke Seite.

1 Stadt-Gemeinde Heidelberg.
 Polizeistation. Bollthau Hans, tech-
 nischer Assistent

3 Dypel Chr. Friedr., Baumeister Wtw.

5 *Dypel Chr. Friedr., Baumstr. Wtw.
 Schönmann Joseph, Fabrikant

7 *Vogelsberger R., Privatmann.
 Weichel Hermann Dr., Stabs- und
 Bataillonsarzt. v. Walberdorff Maurice
 Gräfin. Bühler Gust., Professor Wtw.

9 B i n d e r Luise Fr., Kleidermacherin.
 Dell Wilh., Privatm. Fischer Louis,
 Kapitän zur See a. D.

11 Finzer Georg, Prof. am Gymnasium.
 Vogel Richard, Privatmann

— Evang. Gemeinde (Christuskirche)

Rechte Seite.

— Wilhelmsplatz

2 Krafft Friedrich Dr., Professor

4 Mettlerkamp Gg. Gd., Privatmann

6 Feindel Ch., Kaiserl. Konsul

8 Dieß Georg, Kaufmann (Garten)

10 Groß Ch., Baumeister

12 K e m y Lina Fr., Priv. (Eingang zum
 Haus Römerstraße 41)

Wolfshöhlenweg.

Beginnt am Hotel Viktoria und zieht bergan.

1 Keitlinger Georg, Maurermeister

Bredeplaz.

liegt zwischen Pflaz und Leopoldstraße.

Nr.

1. 3 *Mai Franz, Privatm. Tauber R.,
Hotel-Restaurant z. Heidelberger Hof
und Café Imperial

Zähringerstraße.

Beginnt Gaisbergstraße 62 und endigt an der
Karlstrüher Bahnlinie.

Linke Seite.

- Zur Fabrik von Ch. Keller & Cie.
5 Brenner Wilhelm (Baupläze)
5 Henz Marie Fr., Rentnerin
7 Leopold A., Apotheker Btw.
9 Sander Auguste, Dr. prakt. Arzt Btw.
Reichard Sophie Witwe
11 Nidles Luise Btw., Töchterinstitut
13 Stadelmann Kath., Lehrer Witwe.
Schott Otto, Ingenieur
15 *Doppel Friedrich, Baumeister Kinder.
Baner Emil Dr., Landgerichtsrat a. D.
17 Egts Marie Fr., Institutsvorsteherin.
Pannebalker Johanna Fr. Herrmann
Abela Fr., Gefanglehrerin
21 Hornuth David, Baumeister. Lager-
plaz der Firma Hornuth & Hirt
23 *Hornuth David, Baumeister. Von
1. April an: Waldbauer Ludwig, Priv.
Hornuth Joh. Btw., Privatm
25 Hornuth David, Baumstr. (Bauplaz)
— Baupläze
33 *Beth Karl, Architekt, *Beth Alois,
Zimmermeister, *Hauk Georg, Maler
und Tüncher und *Arnold Peter,
Schieferdeckermeister
35 Menger Emil, Hauptamts-Assistent.
Familienpflege f. Alkoholranke (Villa
Wilhelma)
37 *Beth Karl, Architekt und Gen.
— Baupläze

Rechte Seite.

- 4 Nepple Jos., Hauptlehrer. Hehl Willi
Fr., Blum Alfons, Gr. Regierungs-
baumeister. Nuth Franz, Fabrikant
8 *Wiedemann & Kirchhoff, Bau-
meister. Grünmayer Georg Dr., Prof.
Mayer Ludw., Betriebsassistent. Hein-
rich Wilhelm Ernst, Theaterdirektor
10 *Wiedemann & Kirchhoff, Bau-
meister. Allers Joh., Architekt u. gepr.
Baugewerkstr. von Biegeleben Ludw.
Freiherr, Generalmajor z. D. Böhler
Karl Dr., Privatdozent
12 *Wiedemann & Kirchhoff, Bau-
meister. Stieler Konr., Kfm. Bühler
Rud., Priv. Diez Rob., Oberamtsrichter
14 *Wiedemann & Kirchhoff, Bau-
meister. Deißmann Emilie, Pfarrer

Nr.

- Witwe. Deißmann Elisabeth Fr., staatl.
gepr. Lehrerin für höhere Schulen
22. 24 *Gartenstein Aug. und Theod.,
Schlossermeister. Salrein Louis, Kunst-
gärtner. Salrein C. F. & Cie., Gärtnerei.
Schubach Ad., Diener. Schweizer Lor.,
C. Arbeiter
26 Bauplaz
28 *Jäger Karl Dr., Chemiker (in Zo-
fingen). Hilbrand Karl, Major und
Bataillonskommandeur. Mohr Ernst
Dr., Privatdozent. Knoevenagel Emil
Dr., Prof. Liedchen Wilh., Musiklehrer
und Mitglied des städt. Orchesters. Ger-
hard Adolf, Dr. phil.
30 Gv. Gemeinde, Christuskirche
32—44 Baupläze
46 Neutter Johann, Lok. Führer Witwe.
Müller Ludw., Schlosser. Bunsch Jos.,
Kutscher. Baier Jak., Fuhrm. Barth
Peter, Tagelöhner. Glasstätter Fabian,
F. Arb. Imanz Bernh., Maschinist

Ziegelgasse.

Beginnt Untere Redarstr. 56 und endigt Hauptstr. 63.

Linke Seite.

- 1 *Wed Gg. Philipp, Priv. Bies Adam,
Möbeltransporteur. Schlicksupp Mich.,
Gärtner. Ebert Karl, Schaffner. Neu-
burger Franziska Witw., Waschfrau
3 Koch J., Schreinermeister. Hemberger
Jos. Ant., Bremser u. Frau: Spezerei-
handlung. Danner Aug., Ortskranken-
lassenkontroleur. Weierbach Joh. Fr.,
Kleiderm. Koch Joh., Schreiner. Brod
Jakob, Schlosser
5 Schellenberger Stefanie Witwe.
Schellenberger Wilh., Schlosser. Koch
Otto, Metallbreher. Buchtel Wilhelm,
Schreiner
7 *Göze Imann Andr., Steuereinneh-
mereihilfe. Hinderer Friedr., Schuh-
machermstr. Hettinger Joh., Kleiderm.
9 Bahnleiter Jakob, C. Bremser und
Frau: Eier- und Butterhandlg. Fehr
Christoph, Schreiner
11 *Vooß G., Badeanstaltsinhaber. Mohr-
mann Pet., Schwimmler. Holzinger
Gottl., Schlosser. Schmann Martin,
Buchdrucker. Groß August, Kleiderm.
11a *Stoe Peter, Mechaniker. Meßling
Karl, Schreinerstr. Christmann Suz.,
Waschfrau. Mohrmann Margar. Btw.
Hebert Klara Witwe, Blätterträgerin.
Düring Karl, Kleidermacher
13 Fischer Alois, Lok. Heizer. Erlwein
Peter, Dienstmann
15 Müller Heinrich, Landwirt. Jauche

Nr.

- Ernst, Flaschner u. Frau: Stellenvermittlungsgeschäft. Ammon Wd., Kleidermacher. Wiewede Joseph, Flaschner. Wolf Reinh., G. Schaffner
17. 19 Brauerei-Gesellschaft zum Engelborn. Chr. Hofmann (Brauereigebäude). Hesselbacher Gg., Braumeister
- 21 Bühler Ludwig, Friseur, Heilgehilfe und Hühneraugenoperateur
- 23 Eberhardt Jean, Flaschnermeister (Magazin). Diehl Hch., Schuhmachermeister. Holzapfel Neg. Witwe, Händlerin und Therese Fr., Photographin
- 25 Böhm Jakob, Schuhwarenlager

Rechte Seite.

- 2 Kamstock Wihl. Wtw., städt. Pfändersammelstelle. Gugle Bened., Kolonial- und Spezereiwaren-Handlung, Vikore, Wein und Flaschenbier. Kuhn Emilie Witwe, Wäscherin
- 4 *Eberhardt Jean, Flaschnermeister. Lehr Johann Christoph, Maurer Wtw. Weigel Karl, F. Schlosser. Weigel Sophie Fr., Kleidermacherin
- 6 Himmer Sebastian, Schuhm. Witwe. Kagenberger Jos. Witwe, Waschfrau. Kagenberger Mich., Tagarbeiter. Speitel Gottlieb, Kleidermacher
- 8 Beckenbach Sebastian, Priv. Weber Johann, Tagarb. Haug Marie Wtw., Waschfrau
- 10 Heberle Lisette Wtw. Münz Wihl., Hilfschaffner
- 12 Fischer Mart., Schiffer Wtw. Fischer Gg., Schiffer. Müller Gust., Wagner. Schaaf Paul, Tüncher. Merz Wilhelm, Schuhmacher
- 14 Saueressig Karl, Buchhalter. Reiß Karl, Reisender. Sprenger Wihl., Werkmeister. Minkler Wilhelm, Konzertmeister. Fellinghauer Barb., Spiseshändlerin
- 16 Rehn Jakob, Schuhmachermeister und städt. Marktmeister. Schenk Christian, Kleidermacher u. Frau: Vierhandlung. Adelhelm Gg., Maurer. Staudt Anna Wtw., Waschfrau. Engel Hch., Zimmermann. Schmidt Georg, Postbote
- 18 Wagner Christian, Landwirt Witwe. Jung Gottfried, Maurer. Knauber Rosine Wtw. Roth Peter, Zimmerpalier. Höger Friedrich, Lohnkutscher. Pfitzer Elisabeth Witwe, F. Arbeiterin
- 20 Ziegler Ludwig, Maler und Tünchermeister. Schmidt Joseph, Postschaffner. Bingel Gd., Priv. Lautenschlager Jos., Bierbrauer. Ernst Jak., Lok. Führer

Nr.

- Hinterhaus: Paule Ludw., Marqueteur. Ziegler Martin, Dienstmann. Roth Friedrich, Bierkutscher
- 22 Arnold Peter, Dachdeckungs- u. Blitzableitergeschäft. Merklin Wilhelm, G. Bediensteter. Barleon Jos., Steuerobersaufseher. Legeisen Gustav, Lok. Heizer
- Hinterhaus: Hoffstätter Christian, Oberschaffner. Wiedmann Jean, Kleidermacher. Schmidt Marie Fr., Krauze Thella Wtw., Krankenpflegerin. Mechling Karl, Schreinermeister (Werkstätte)
- 24 Nausch Ferd., Glasermeister. Lay Jak., Stadtbauaufseher. Günther Friedrich, Eisenfräiser. Stern Georg, Oberpostass.
- Hinterhaus: Schmitt Friedr., Kleiderm. Herth Adam, Techniker. Ober Ludwig, Flaschnermeister. Faubel Kath. Wtw.
- 26 Kleinfelder Karl, Kellermeister. Frey Heinrich, Metzgermeister. Hafner Adolf, Kolonialwaren- u. Delikatessenhandlg. Krause Otto Dr., Ortskrankenkasernenarzt. Englert Karl, Bierbrauer
- Hinterhaus: Lamade Jos., Bademeister. Lehr Christian, Kfm. Lehr Marg. Fr., Kleidermacherin. Wolfgang Heinrich, Tünchermeister

Ziegelhäuser Landstraße.

(S. Stadtteil Neuenheim.)

Zwingerstraße.

Beginnt Rettungsgasse 23 und endigt Burgweg 2.

Linke Seite.

- 1 Bachmann Franz, Maler u. Tünchermeister. Langenberger Käthchen Fräul. Hornmuth Emilie Fr.
3. 5 *Mann Friedrich, Bierbrauer Wtw. Florange Wolfgang, Wirtschaft zum „Zwinger“
- 7 Henn Hch., Milchhändler. Huber Gebrüder, Buchdruckerei, Verlag d. Pfälzer Volksblattes u. der Süddeutschen Flora (Zuh.: Karl Huber). Schleebusch Laura Fr., Gwald Emalie Fr., gen. Scheid, Kleidermacherin. Wolf Wilhelm, Buchbinder. Gerber Phil., Laboratoriumsdiener. Schmidt Kath. Wtw., Dienerin beim Fröbelverein. Freitag Elise Fr., Büglerin. Schwarz Margarete Wtw., Privatn
- 9 Gellert Emil, Musiklehrer. Lindenlaub Anna Fr., Kleidermacherin
- 11 Glormann Jak., Priv. Wtw. Mittel Pauline, Pfarrer Witwe. Ziegler H., Kleidermacher. Müller Martin, Exped. Assistent. Kühn Albin, Architekt. Kohler Gustav, Grabarbeitenunternehmer

- Nr.
 13 Stork Jakob, Schäftenmacherei und Lederhandlung
 15 Häuser Christ, Amtsregistrator. Ebeling Aug., Kfm. Pfaffius Sophie Frl.
 17 *Gulland Wilh. Witw., Priv. Wirth Georg Witw. Etthöfer Karl, Vergolber. Gekke Moritz, Schuzmann
 19 Richter Karl, Sekretär. Lackner Joh. Witw., Priv. Kaiser August u. Unrath Jakob, Fachtlehrer
 21 *Greber Joseph Erben. Hofmann Joseph, Friseur. Ege J. Ph. Friedr., Polizeikommissär a. D.
 Rechte Seite.
 2 Lender Herm., Architekt, Rektor der städt. Gewerbeschule. Schmidt Adolf, Dr. Professor
 4 Dörner Jos., Maurermeister Witwe. Wenger Pet., Amtsgerichtsdiener. Herrmann Mart., Schuzmann. Keim Agnes Frl. Wagge Elise Frau

- Nr.
 6 Schweiß Leopold, Privatm. Dobler Babette Frl., Kleidermacherin. Müller Anna Fräul., Kleidermacherin. Bauer Friedrich, Fuhrmann. Kirchner Otto, Reisender
 8 Hammer Ernst, Rechtsanwalt
 12 Weber Anna Frl. Weber A. Witwe. Meyer Sch., Kellner. Clormann Frdr., Buchdrucker
 14. 16 Huth Martin, Schuhmachermeister. Eifenhauer Friedr., Schreiner. Stumpf Johann, Händler. Stubenrauch Jos., Militärschneider. Rath Andr., Kleidermacher. Knörzer Franz, städt. Badermeister. Engelhardt Valent., Tüncher
 18 Henn Val., Wirt zum Faulen Pelz. Brunner Konr., Bäcker Witwe. Bauer Joh. Jos., Maler. Universitäts-Facht-schule. Anderes Gottl., Hefehändler. Heß Leopold, Geometer
 — Vergbah n (Station Kornmarkt)

- Nr. **Kohlhof.**
 1 Stadtgemeinde. Abendschein Jst., Waldhüter. Reinmuth Philipp, Baum-wart
 2. 3 Stadtgemeinde
 4 Stadtgemeinde
 5 Stadtgemeinde. Sauer Kaspar, Waldhüter
 6 Stadtgemeinde. Wirtschaftsgebäude Altes Gasthaus. Bahler Ludwig, Wirt
 7 Stadtgemeinde. Wipfler Karl, Landwirt Witwe
 8 Gasthaus Kohlhof (Aktien-Gesellschaft). Hartwig Ad., Gastwirt

- Speyerershof.**
 — Stadtgemeinde. Wirtschaftsgebäude Schmidt Emil, Wirtschaftspächter

- Bierhelderhof.**
 Briefporto 10 Pfg.
 — Schilling Emil, alkoholfreie Wirt-schaft und Erholungsheim
Königstuhl.
 — Stadtgemeinde. Aussichtsturm
 — Stadtgemeinde. Wirtschaftsgebäude Mayer Philipp, Wirtschaftspächter
Großh. Sternwarte.
 — Astronometrische Abteilung. Ba-lintiner Wilhelm Dr., Hofrat Prof., Direktor. Courvoisier L. Dr., Jost G. und Bemporad A. Dr., Assistenten. Joerger Joseph, Diener
 — Astrophysikalische Abteilung. Wolf Max Dr., Hofrat Prof., Direktor. Dugan R. S. und Göß B., Assistenten. Schwall A. und Schmidt D., Mechaniker

Stadtteil Schlierbach.

Beginnt am Karlsthor und endigt bei der Gemarkungsgrenze von Neckargemünd.

Aue.

Beginnt bei Schlierbacher Landstraße Nr. 168 (Kapelle) u. zieht nordöstlich nach dem Stadtwald.

Nr. Linke Seite.

- 1 Stadtgem. Heibelberg. Friedhof
3. 5 Baupläze
- 7 Müdt von Colenberg H. Wtw.
- 9 Neuß Ernst Dr., Prof. (Frankf. a. M.)

Rechte Seite.

- 2 Landesfiskus, Eisenbahnverwaltung (Stationsgebäude Schlierbach). Moser Joh., Stationsverwalter. Müller Gustav, Bahnwart
- 4 Obenwald H. (Neubau)
6. 8 Baupläze
- 10 Stadtgemeinde. Voller Franz, Waschgeschäft. Kirschelohr Philipp, Bahnarbeiter
- 12 Milch Wilh., Maurer. Milch Anton, Kübler. Milch Valentin, Bauführer
- 14 Stadtgemeinde. Scheurer Johann, Tagarbeiter
- 16 Clormann Philipp, Tagarb. Hönig Eberhard, Tagarbeiter
- 18 Eisenhut Marie Fr. Schäfer Magdalene Witwe
- 20 *Clormann Johann Gg., Schiffer Witwe. Clormann Jakob, Maurer
- 22 Clormann Johann Gg., Schiffer Witwe. Kresser Barbara Witwe
- 24 Hofstätter Ernst, Schuhmacher Ww. Mohrmann Joseph, Maurer. Hofstätter Peter und Schwarz Eugen, Schuhm.
- 26 Nihlein Auguste, Expeditionsgehilfin. Mühl Donat Witwe
- 28 Clormann Mich., Landwirt Witwe. Mzenheimer Jos., G.Arbeiter. Engele Johann, Tagarbeiter
- 30 Clormann Jakob, Lackierer. Mohrmann Hermann, Telegraphenarbeiter

Säfuerngäßchen.

Beginnt bei der Bahnstation Jägerhaus und zieht östlich.

- 2 Löffler Ludw., Handelsmann. Löffler Ludwig jun., Fuhrmann
- 4 Stadtgemeinde. Müller Johann, Laternenwärter. Böhm Friedrich, Versicherungsinспекtor u. Frau: Hebamme. Meier Konrad, Schieferdecker

Nr.

- 6 Diehl Christ, Tagarb. Kabel Gg., Tagarbeiter Wtw. Fischer Joh. und Straub Ab., F.Arbeiter. Kabel Jul., städt. Arbeiter
- 8 Scholl Georg Wtw., Spezereigeschäft. Rittmeyer Konrad, Privatmann

Hausackerweg.

Beginnt beim Haus Schlierbacher Landstraße Nr. 40/42 u. zieht zum Schloß-Wolfsbrunnenweg.

Linke Seite.

- 1 Stadt-Gemeinde. Hausacker-Reservoir

Rechte Seite.

- 2 Bauplaz
- 4 *Kemler Joh., Baumeister. Woroffa Wenzel, Kunstwäscher. Dewald Seb., Tagarbeiter
- 6 *Kemler Joh., Baumeister. Boppel Berthold, Fuhrmann
- 8 Bauplaz
- 10 *Kemler Joh., Baumeister. Jordan Bertha, Professor Witwe
- 12-24 Baupläze
- 26 Hartmann Gg., Kfm. (in Mannheim.)

Lindenried.

Beginnt beim Haus Schlierbacher Landstraße Nr. 142 und zieht aufwärts nach dem Stadtwald.

- 1 Clormann Peter, F.Schlosser
- 3 *Hirschel Theobald junior, Fischer (Weiherhäuschen). Kühner Friedrich, Maurer

Mühlweg.

Beginnt bei Schlierb. Wolfsbrunnenweg Nr. 8/10 u. endigt bei Schlierb. Wolfsbrunnenweg Nr. 16.

Linke Seite.

- 1 Fink Wilh., Tagarb. Straub Friedrich, Maurer

Rechte Seite.

- 2 Straub Joh. Mich., Maurer. Velhagen Friedrich, Backer. Kühner Jak., Maurer
- 4 Federath Karl, Tapetendrucker Ww.
- 6 *Löffler Ludw., Handelsmann. Neureither Wilhelm, Maurermeister

Nr.

- 8 Schaller Hch., Tagarbeiter. Herion
Johann, Schuhmacher
10 Clormann Johann Ad., Tagarbeiter.
Sommer Franz, Schuhmacher
12 Lochner Jak., Küfer u. Weinhändler.
Zehle Karl, Schuhm. Straub Ad. Ww.
14 Goss Ludwig, Bäckermeister. Jakob
Heinrich, Briefträger. Pschera Franz,
Schuhmacher

Nombachweg.

Beginnt beim Haus Schlierbacher Landstraße
Nr. 126 und zieht aufwärts zum Schloß-Wolfs-
brunnenweg.

Linke Seite.

1. 3 Dewald Fritz und Dewald Franz,
Schiffer. Clormann Frz., Buchdrucker.
Kramer Gust., Gärtner. Fischer Ludw.,
Schlosser. Sauer Margarete Witwe
5 *Wirth Jos. Dr., prakt. Arzt. Gram-
lich Andreas, Wagner. Knörr Friedr.,
Tapezier
7 Stadtgemeinde. Weiherhaus. Mi-
lian Jakob, Waldbüter
9 Stadtgemeinde. Nombachreservoir

Rechte Seite.

- 2 Göhrig Johann und Keimbach Karl,
Tagarbeiter
4 Wolf Konrad, Maurer. Hermann
Joseph, Mangierer

Schlierbacher Landstraße.

Beginnt am Karlsthor und zieht östlich bis zur
Gemarkungsgrenze von Neckargemünd.

Linke Seite.

- 1-5 Grün Friedrich August, Färberei,
mech. Kleiderreinigung u. Dampfwasch-
anstalt, mechanische Teppichklopferei
7 *Grün F. A., Kunstfärberei-Besitzer.
Förster Nik., Kleiderm. Stiebrig Rud.,
Färber. Weidemann Gottlob, Diener
9 Schneider Emilie Fr., Spezereihandlg.
und kaiserliche Postagentur. Dessen-
liche Fernsprechstelle
11 Bohn Viktor, Gastwirt z. Schwarzen
Schiff. Rauch Johann, Schuhmacher
13 Lindau F. J., Mechanische Pustuch-
weberei und Weinwarenfabrik. Köbler
Peter, Heizer
15 Lindau F. J. (Bauplatz)
17. 19 *Herrmann Ludwig, Wittmann
Georg, F. Schuhmacher. Hiebeler Karl,
Tagarbeiter. Speckart Georg, Maurer.
Rühner Friedrich, Zimmermann
21 Stadtgemeinde (Polizeistation und
Verbrauchssteuererheberstelle). Schmel-
cher Adam, Schutzmann
23 Stadtgemeinde (Schulhaus).

Nr.

- Schmitt Peter, Hauptlehrer. Auf Ludw.,
Lehrer
25 Stadtgemeinde (Fährhäuschen)

Rechte Seite.

- 2 Landesfiskus, Eisenbahnverwaltg.
(Stations-Gebäude Karlsthor.) Baier
Karl, Stationsverwalter
4 Landesfiskus, Eisenbahnverwaltg.
Bahnwartshaus III und IV. Happle
Leo und Lang Albert, Bahnwärter
6 Prestinari Josephine Fr. Brenneis
Karl, Polizeiaktuar. von Stöckern zu
Grünholzel Jul., Hauptmann. Schepp
Konrad, Prin. Waldenberger Karoline
Witwe, Privatn
8 *Werner Elise Fr. Wolf Jos., Her-
rendiener. Hoffstätter Hieron., Tagarb.
10 Weiskapp Joh., Maurer. Schrecken-
berger Phil., Flaschner. Sauter Hch.,
Goldarbeiter. Veith Franz, Schlosser.
Schwarz Christian, Tagarb. Frießel
Wilh., Schreiner. Ziegler Alb., Tagarb.
Lietmeyer Wilh., Schuhmacher. Knott
August, Bäcker
12 Giliard Barb. Wtw. Zeh Henr. Wtw.
14 Laupp Karl, Kappenmacher. Jerney
Marxus, Backmeister
16. 18 Kuhl Friedr., Buchdrucker. Weiß-
kapp Karl Wtw. Wolf Ign., Flaschner.
Blac Jak., Heizer. Storz Barb. Wtw.
Fischer Jak., Maurer. Jacobi Georg,
Schlosser. Clormann Joseph, Tagarb.
Schwarz Karl Joh., Dienstm. Schwarz
Jof. Wtw. Schaller Marie und Weißel
Barb. Mezer Peter, Schuhmachermstr.
Segenwitz Ludwig, Müller
20 Henry Martin, Lok. Führer
22 Weiskapp Leonh., Anlage-Aufscher.
Gimer Joseph, Gärtner
24 *Pfisterer Martin, Holz- u. Kohlen-
handlung. Schumacher Friedr., Schuh-
macher Wtw. Froshauer Joseph sen.,
Tüncher. Froshauer Mart. J., Schlosser.
Grün Elisabeth, Waschfrau
26. 28 Dehent Kath., Spezereihandlg.
Hornmuth Friedrich, Schiffer. Fischer
Johann, Schreiner
30. 32 Hammer Schmidt Franz Wtw.,
Holz- und Kohlenhandlung
34. 36 Hornmuth Frz., Maurer, u. Frau:
Spezereihandlg. Hornmuth Jak.,
Fischer. Bittl Andr., Schlosser. Sachs
Herm., Former. Unsin Friedr., Zimmer-
mann. Frießel Jakobine, Tagarbeiterin.
Hornmuth Jakob, Maurer. Kühn Gdm.,
Muster. Rohrmann Wilhelm, G. Arb.
38 Frießel Franz, Korbmacher. Rohr-
mann Karl, Korbflechter. Vossert Mart.,

- Nr. Schloffer. Rohrmann Hermann, Heizer. Eisenhauer Leonh., Gärtner. Eisenhauer Friedr., Maler. Dieter Chr., Zimmerm.
40. 42 Fischer Friedrich, Wagenwärter. Weidmann Heinrich, Schloffer
- 44 Kemler J., Baumeister (Neubau)
- 46 Reimold Wilhelm, Defan a. D.
- 48 Pflaumer Theodor, k. b. Rechnungskommissär a. D. Freimüller Elise Frl.
- 50 Krämer Hermann, Musikf. Stöckigt Emma Frl., Kleiderm. Rein Marg. Ww.
- 52 Zehle Jul., Ingenieur a. D. Schmidt Ad., Zimmermann
- 54 Rohrmann Friedr., Maurermeister. Bitsch Mich., F. Arb. Karcher Friedr., Mechaniker. Fischer Friedr. und Storz Jakob, Schloffer
- 56 Rohrmann Friedrich (Neubau)
- 58 Weber Friedr., Zimmermeister Wtw. (Neubau)
- 60 *Weber Friedr., Zimmermeister Wtw. Englert Ludwig, Tagarbeiter
- 62 Weber Friedr., Zimmermeister Wtw. Weber Friedrich, Zimmergeschäft und BauSchreiner, Dreherei mit Dampftrieb. Weber Frdr., Hochbauwerkstr. u. BezirksbauSchäger. Weber Marg. Wtw.
- 64 Weber Friedr., Zimmermeister Wtw. Weber F., Zimmermeister (Werkstätten und Magazin)
- 66 *Reinhard Johann, Kleidermacher. Rohrmann Christ., Fischer. Bitsch Samuel, Schuhmachermeister. Kränkel Michael, Tagarbeiter
68. 70 *Birsch Karl, Lederhandlg. Langer Karl, Schloffer. Schuhmann Jakob, Tagarbeiter
72. 74 *Oberfeld Theodor, Zimmermstr. Fries Georg, Schreiner. Vöhlbach J., Schloffer. Ueberle Phil., Schuhmachermeister. Bohne Ph., Tüncher. Fischer Andreas Witwe
76. 78 Oberfeld Theodor, Zimmermstr. und Gastwirt z. Rosenbusch. Oberfeld Sch., Zimmermeister Witwe. Oberfeld S. (Zuh. Franz Bub-Oberfeld u. Theodor Oberfeld), Zimmergeschäft. Beger Richard, Eisenbeinschnitzer. Weidmann Gg., Dienstmann. Wiedemann Wilh., Agent. Müller Karl, G. Arbeiter
- 80 Lochner Kath., Schiffer Witwe. Hornmuth Karl, Ober-Packer. Hornmuth Andreas, Fischer. Kupp Joh., Färber
82. 84 Rohrmann Frz., Landwirt Wtw. Bohner Jakob Joseph Witwe, Tagarb. Lochner Michael, Schiffer Wtw. Filz Elise Wtw. Rohrmann Ant., Gärtner
- 86—90 Baupläge
- 92 Dorh Georg, Tagarbeiter. Lochner Friedrich, Schiffer
- Nr. 94. 96 *Birsch Konrad u. Ludwig, Lederhändler. Fries Jakob, Zimmermann. Beisel Jakob, Tagarbeiter
- 98 Landesfiskus, Eisenbahnverwaltg. (Bahnwartshaus V). Maier Heinrich, Bahnwart
- 100 *Depppe Aug. Dr., Priv. Wtw. Heinrich Karl, Gärtner Witwe
- 102 Clormann Peter, Schiffer Witwe. Bitsch Leonhard, Schuhmacher
- 104 Fischer Ludwig, Schreiner. Huth Ludwig, Schloffer
- 106 Gießler Joh., Schiffer. Spegg Jos., Tüncher. Schneider Georg, Zimmermann. Stabler Jul., Tagarb.
108. 110 Rohrmann Friedrich, Schiffer. Uhrig Georg, Privatmann
- 112 Anweiler Georg Adam, Weichenw. Schweikert Jak., Sattler u. Tapezier
- 114 *Anweiler Gg. Adam, Weichenw. Anweiler Ad., Schloffer. Anweiler Johann, Schreiner. Fabian Gottlieb, Stationsarbeiter
116. 118 *Hörn Georg (in Wieblingen). Gramlich Joh. Nil., Spezereihandlung. Brezer Gg., Schiffer. Lamade Michael, Rohrmann Anton und Kimmeler Jak., Maurer. Münch Wilh., Bahnarbeiter. Wagner Gg., Dreher
- 120 Weller Georg, Schreinermeister. Weller Ludwig, Wagnermeister und Spezereihandlung. Rief Ludw. Wtw.
122. 124 Rohrmann Martin, Schiffer. Braus Barb. Wtw., Näherin. Augsburger Ferd., Straßenwart. Steinebach Albrecht, Gärtner
- 126 Müller J. Jakob, Privatm. Sutter Gg., Schiffer. Rohrmann Peter Wtw. Klobe Friedrich, städt. Arb. Wölfelschneider Joh., Tüncher. Ritter Sch., Färber. Walther Joh., Schuhmacher. Busch Gg., Zimmermann. Stegmüller Jos., G. Arb. Weber Anton, Cigarrenmacher. Heß Wilhelm, Tagarbeiter
- 128 Stadtgemeinde (Garten)
- 130 Stadtgemeinde (Kleinkinderschule) Hill Elisabeth, Kinderlehrerin
132. 134 Baupläge
- 136 *Kloß Anton, Fabr. Steubing Elise Wtw., Gastwirtschaft zum Jägerhaus
138. 140 Wilz Herm., Fabrikant. Theobald Christ., Fabrikarbeiter
- 142 Landesfiskus, Eisenbahnverwaltung (Bahnwartshaus VIa). Vogt Frdr., Schrankenwärter
- 144 Krämer Johann Wilhelm, Gärtner. Spieß Karl, Tagarb. Straub Georg, Schuhmacher. Schmidt Christ. Witwe
- 146 Schulz Rosalie Fräulein (Sommerhäuschen)

94 **Schlierbach:** Schlierb. Landstraße. Schlierb. Wolfsbrunnenweg. Valerieweg.

- Nr.
148 **Bechtold** Wilh., Zimmermann Witw.
Weigel Jakobine Witwe
150 **Klormann** Gg. Frz., Fischer. Klormann Ant. Witw. Fink Val., Lactierer
152 **Klormann** Johann, Fischer
154 **Depp** August Dr., Priv. Witw. Weigel Gg., Zimmermann. Obländer Wilh., G. Arbeiter
156 **Bommer** Karl Hermann, Fischer. Bommer Georg, Fährmann
158 **Knörr** Johann, Tagarbeiter
160 **Klohe** Franz, Straßenwart
162 **Bommer** Wilhelm, Fischer
164 ***Dedenwald** Hermann, Priv. Witw. Milch Michael, Maurer
166 **Spitz** Frdr., Restauration u. Pension
168 **Egenolff** P., Professor Witw. Böcker Friedrich, Privatmann Witwe
170 **Klormann** Joh. Mich. I., Waldhüter
172 **Evang.** und Kathol. Hospitalfond (Gulleuthofkapelle)
174 **Weiß** Matth., Straßenwart
176 **Scholl** Friedr., Architekt (Neubau)
178—186 Baupläge
188 **Landesfiskus**, Eisenbahnverwaltg. Bahnwartshaus VIIa. Herzog Jaf., Schrankenwärter
190 **Stadtgemeinde**, Pumpstation II
192—198 Baupläge
200 **Stadtgemeinde**, Pumpstation I. Obländer Friedrich, Maschinist
202 **Landesfiskus**, Eisenbahnverwaltg. Bahnwartshaus VIII. Bischofberger Gust., Bahnwart
204. 206 Baupläge
208 **Landesfiskus**, Eisenbahnverwaltg. Bahnwartshaus VIIIa. Wipper Ant., Bahnwart
210. 212 Baupläge

Kümmelbacherhof.

Briefporto 10 Pfg.

- 214 **Gbert** Julius, Gastwirt

Schlierbacher Wolfsbrunnenweg.

Beginnt östlich des Hauses Schlierb. Landstraße Nr. 126 und zieht aufwärts nach dem Wolfsbrunnen.

- Nr. **Linke Seite.**
1. 3 **Bölter** Adolf, Agent
5. 7 **Kohrmann** Ad., Feldhüter. Kohrmann Sebastian Witwe
9 **Schaller** Franz Karl, Tagarbeiter
11 **Schellenberger** Jos., Tagarbeiter. Schellenberger M., Flaschner
13 **Leig** Jakob, Müller Witwe. Schaller Heinrich, Lactierer
15 **Stadt-Gemeinde** (Wolfsbrunnen). Leig Hermann, Gastwirt. Leig Jakob Witwe, Privatinn

Rechte Seite.

- 2 **Landesfiskus**, Eisenbahnverwaltg. (Bahnwartshaus VI). Kraft Johann Karl, Bahnwart
4. 6 **Weigel** Alois Witw. u. Weigel Jos., Schmiedmeister Witw. Walter Christ., Flaschnermeister
8. 10 **Dewald** Adolf, Schiffer. Kohrmann Gottfried, Kutscher Witwe. Holzinger Thomas, Schuhm. Schöberle Joh., Kupferstecher. Kohrmann Gg., Zimmermann Witwe
12. 14 **Kath. Kapelle** u. Schwesternhaus
16 **Kohrmann** Joh. Karl Witw., Waschfrau. Kohrmann Jakob, Maurer Witw. Hochstetter Johann, Schreiner

Valerieweg.

Beginnt beim Haus Schlierb. Landstraße Nr. 16 u. zieht aufwärts zum Schloß-Wolfsbrunnenweg.

- 2 **Göb** Christian, Reallehrer
4 ***Spitzer** Karl, Privatmann. Weigold Ad., Hausdiener

Stadtteil Neuenheim.

Bergstraße.

Begibt Neuenheimer Landstraße 70 (gegenüber dem „Schiff“) und endigt an der Gemarkungsgrenze.

Nr. Linke Seite.

- 1 Curta z Otto, techn. Assistent. Berger Ant., Friseur. Speiser Joh., Tapetenhandlung (Wohnung). Yur Friedrich, Elektrotechniker. Mayer Wilh., Priv. Busch August, cand. chem. Meerwarth Chr., Polizeiergeant. Redham Amvde Barry Witwe. Steur Auguste Witwe, Kleidermacherin
- 3 Zffel Wilhelm, Gerichtsnotar Witwe. Pockels Friedrich Dr., Professor. Stulz Wilhelm, Postschaffner
- 5 *Groebe Georg Wtw., Priv. Kraus Otto, Kammerdirektor. Wiffing Jak., Fabrikant. Stollé Robert Dr., Assistent am chem. Universitäts-Laboratorium Hinterhaus: Kubnt Wilhelm, Schreinermeister. Rheiner Friedr., städt. Arb.
- 7 Evang. Kirchengemeinde (Pfarrhaus). Schneider Robert, Stadtpfarrer. Krankenschwestern des Frauenvereins Nhm. Lampart Frieda, Krankenschw.
- 9 Stadtgemeinde (Marktplatz)
- 11 Keller Gg., Kolonialwaren-, Landesproduktens-, Wein-, Flaschenbier-, Cigarren- u. Tabakhdlg., Obstverandgesch. Seelig Otto, Direktor d. Heibelb. Konservatoriums. Bagler Theod., Schlosser. Alrieth Karl, Tagarbeiter
- 13 Heuser Matthias II, Landwirt
- 15 Frisch Heinr., Landwirt Ww. Frisch Bernhard, Tüncher
- 17 Fändrich Georg, Zimmermann. Cf Karl, Maler und Tünchermstr. Meiler Rasp., Felbhüter Köhler Gg., Kleiderm.
- 19 Lenk Georg, Landwirt Witwe. Big Martin, Lohnkutscher
- 21 Reiber Martin Ww., Priv. Zimmermann Stephan, Kfm. Weiß Gd. Dr., Privatmann
- 23 *Schück Mich., Priv. Belle Wilhelm, Kfm. Lemme Ludwig Dr., Kirchenrat Prof. Plenge Helene, Konsul Witwe
- 25 Dertinger Anton, Bautechniker. Von 1. April an: Klages August Dr., Privatdozent
- 27 *Dertinger Anton, Bautechniker. Vandeweerd Theodor, Geschäftsführer. Von 1. April an: Schmitt Leonhard, Stiftungsrechner Witwe. Weinbauer Hermann, Kaufmann

Nr.

- 29 Dieck Friß, Kfm., Holz-Großhandlg. v. Kleiser Karl Fchr., Rittmeister a. D. Ruhr Fred, Oberleutnant d. L. Küster Robert, Apotheker
- Mönchhofplatz
- Zu Handschuhheimer Landstr. 2
- Gärten und Baupläge
- 41 *Schmitt Herm., technischer Assistent. Bencendorff Julius, Privatm. Witwe. Winter G. T. Witwe, Priv. Schloß Ost, Kfm. (Fa: Kaufmann & Schloß)
- 43 *Sauter K., Baugeschäft. Fischer Bernh., Ingenieur. Mälzerei-Anlagen System Bernh. Fischer, Ges. m. b. H. (Geschäftszimmer)
- 45 *Sauter K., Baugeschäft
- 47 *Leichtlin Herm., Privatmann
- Baupläge

Rechte Seite.

- 2 Ueberle Ludwig, Fischhandlg. Frank Jak., Schuhmann. Schmidt Adam und Kohl Hch., Schlosser. Langer Christ., Schuhmachermeister
- 4 *Ackermann Karoline FrL. Herget Barbara Wtw., Nähmaschinen-geschäft. Minelli Betty Witwe, Sprachlehrerin. Gschelbach Karl, Hilfschaffner. Rathgeber Gustav, Flaschner. Bundschu Joseph, Kaufmann
- 6 Hüniger Ewald u. Aug., Schuhmachermeister. Frey Joseph, Goldarb. Böhm Martin, Braumeister. Holschuh Joh. Witwe
- 8 Kuyper Wilh., Bäckermeister. Lehn Wilhelm, Fuhrmann
- 10 Richter Reinhold, Portier. Streckel Johann, Schuhmachermeister
- 12 Heß Friedr., Gr. Bezirksgeometer a. D.
- 14 Bernthjen Hch. Friedr., Priv. Wtw. Haas Luise FrL., Priv. Löffler Bianca Ww. Löffler Maria FrL., Lehrerin im Zeichnen, Malen und kunstgewerblichen Arbeiten
- 16 Goetze Jul., fgl. pr. Rittmeister z. D.
- 18 Goetze Julius (Bauplatz)
- 20 Nimitz Aug., Zugmeister Ww. Nimitz Karl, Uhren-, Goldwaren-, Musikwerkhandlung und Werkstätte. Nimitz Aug., Dr. der Staatswissenschaften. Wörner Emil, Flaschenbier- u. Weinhandlung. Göller Frdr., Tagarb. Friedrich Otto, Hafner. Hebert Hermann, Marqueteur
- 22 Schroth Jakob, Schreinermeister

- Nr.
 24 *Kirchner Hch. Emil, Kfm. Schwalb Moritz, Dr. theol., Pastor emerit.
 26 Treiber Frz., Bezirksgeometer a. D. Treiber Karl Dr., Professor
 28 *Walz Joh. u. Maria Fr. Walz Fanny, Professor Wtw. Walz Gg., Dr. Wtw.
 30 Ueberle Fritz, Weinhändler
 32 Meyer Viktor Dr., Geh. Rat Witwe
 34 *Crecco Giovanni, Bahnbauunternehmer (in Karlsruhe). Urbas Marg. Witwe, Pensionsinhaberin
 36 Kemler Joh., Baumeister (Bauplag)
 38 *Wagner Georg, Kfm. (in Ludwigshafen). Scheidel Ludwig, Postassistent. Meyer Dorothea, Hofrat Wtw.
 40 *Kemler Johann, Baumeister (Villa Livonia). von Scherer Anna Fräulein, Mädchenpensionat. Fischler Elise, Dr. Witwe, Privatn
 42 *Geyer Franz, Privatmann
 44 Geyer Franz, Privatmann
 46 Schottlaender Jul. Dr., Professor. Seyden Heinrich, Herrschaftsdienier
 48—56 Baupläge
 58 Wipfler Friedrich, Zugmeister Erben. Hörning Karl, Buchdruckereibesitzer und Verlagsbuchhändler
 60 Alter Friedhof
 62 Richter Wilhelm, Kfm. Wtw. Morgenstern Bertha, Oberlehrer Wtw. Morgenstern Paul Dr., Gerichtsassessor a. D.
 64 Traumann Ernst, Dr. jur., Privatm. Martin Friederike Fr. Meibe Helene Fr.
 66 Scheibler L. F., Privatmann
 68 Dröll Karl Friedrich, Fabrikant
 70 *Dorfeld Theodor, Zimmermeister

Brückenkopfstraße.

Beginnt Bergstraße 1 und endigt Lutherstraße.

Linke Seite.

- 1 Kronenbrauerei Heidelberg, Ges. m. b. H. Beinhauer Rudolf, Geschäftsführer. Staib Karl, Wirt
 3 *Schwaab W., Metzgermstr. Stephan Jean, Maler. Mayer Jakob, Privatm. Gauffer Friedrich, Magazinarb. Müller Joseph, Dreher. Lämmler Wilhelm, Klüfermeister
 5 Pfeiffer Ernst, Elektrotechniker, Elektrische Licht- und Kraftanlagen, Fernsprechanlagen. Hummel Frdr., Kleidermacher. Weidemaier Ludwig, Wagenw.
 7 Koch Adolf, Mechaniker. Weiststein Andreas, Postassistent. Zell Philipp, Schuhmacher. Tränkle Karl, Schuhmachermeister (Wohnung)
 9 *Nollert G. und F., Architekten und *Odenwald Hermann, Kaufm. (Bauplag)

- Nr.
 11 Heidelberger Ruderklub G. B. (Dootshaus)
 13 Sieber Christoph, Landwirt Witwe. Schneider Margarete Wtw., Waschfrau. Sieber Friedrich, Landwirt
 15 *Koch Anna Maria (in Lindau). Gramlich Phil., Tapezier- u. Polstergeschäft. Koch Philipp, Tüncher
 17 Keller Heinrich, Landwirt. Schupp Adolf, Tüncher
 19 *Koch Anna Maria Fr. Koch Sebast., Tünchermeister. Deisler Mina Fr.

Rechte Seite.

- 2 *Gurtaz Otto, technischer Assistent. Rutschler Friedr., Priv. Hog Herm., Großh. Oberfeuerkommissär. Langer Ludwig, Schneidermstr. Gafz Elisabeth Fräulein, Lehrerin. Niemer Friedrich, Damenschneider
 4 Steinle Gg., Privatm. Seligmann Siegm., Versicherungsgeschäft. Loonen Adrian, Privatm. Loonen Hch., Kfm. Busch Albert, Obertelegraphensekretär. Rittershaus Ewald, Maler
 6 *Groebe Georg Wtw., Priv. Rivola Babette Witwe, Priv. Horst Rosina Frau. Jänglein Karl, Uhrmacher. Diehl Kath. Wtw. Berger Kath. Wtw. Seelig G. Wtw. Lustgen Johann, Kaufm. Dürstebegn Theresje Wtw. Adam Joh., Tagarbeiter
 8 Groß Friedrich, Schuhmachermeister. Wyrich Karl, Kutscher. Sommer Hch., G. Schlosser
 10 Heuser Ludwig I., Landwirt. Braun Karl, Schlosser. Zillich Thekla, Tagarbeiterin
 12 Grün Jakob, Landwirt Witwe. Uhrig Georg, Tagarbeiter
 14 Heuser Michael, Landwirt
 16 Groß Heinr., Landwirt. Frisch Konrad, G. Bremser
 18 Reinhardt Ludwig, Landwirt Wtw. Karch Heinrich, Landwirt

Brückenstraße.

Beginnt am nördlichen Ende der neuen Brücke und endigt am Wänschhofplatz.

Linke Seite.

- 1 Schreck Marg. Wtw. Sütterlin Ludw. Dr., Prof. Vater Jakob, Oberkellner. Vatt Karoline Wtw. Werner Reinh., Kaufmann (Villa Loreley)
 3 Schwaab W., Metzgermstr. Dieffenbacher Julius, Kaufmann
 5 Pfisterer Phil., Gastw. z. Brückenkopf
 7 Dorfam Gg. III, Cigarren- u. Tabakgeschäft. Schuhmacher Johann, Friseur.

- Nr.
 Hilbenbrand Heintz., Oberpostassistent.
 Paule Johann, Zimmermeister
 9 Bogt Karl, Konditorei und Weinstube.
 Bogt Karl, Kassier a. D. Sulke Frz.,
 Damenfriseur
 11 Lenz Gg. II, Obst- u. Gemüsehändler.
 Lenz Adam Witw. Napp August, Zug-
 meister
 13 Breitenöther Christ. (Fr. Wilhelm
 Jäger Nachf.), Herrenkleidergesch. nach
 Maß und Tuchhandlung. Seifen Elise
 Fräul., Hauptlehrerin an der Höheren
 Mädchenschule
 15 Schroth Karl Witwe. Leim Karl,
 M. K. Mohr's Nachf., Leder- u. Schuh-
 macherartikelhandlg., Schuhgeschäft und
 Maßschuhmacherei. Kesselbach Gustav,
 Zahntechniker. Gansler Heintz., Land-
 gerichtsrat Witwe. Hütter Fritz, Post-
 schaffner
 17 Weber Bernh., Priv. Witw. Spielberg
 Otto Dr. Wipfler Lisette Fräul. Gilbert
 Heinrich, Hauptmann a. D. Schwärzel
 Alb., Lehrer am Pädagogium Neuen-
 heim
 19 Schumacher Johs., Privatm. Mezger
 Ch. C., Kolonialwaren- u. Delikatessen-
 handlung. Berner Hch. und Haller L.
 jun. (Fa.: C. Roessler), Konditorei und
 Café (Zweiggeschäft). Silbereisen Wil-
 helm, Professor
 21 Mezel Oskar, Apotheker (Alder-Apo-
 theke). Mühlhäuser Friedr., Professor
 am Gymnasium
 23 Finé Karl, Drogen-, Material-, Farb-
 waren- und Baumaterialienhandlung.
 Klent Karl Dr., Apotheker
 25 Hau Georg, Flaschnermeister. Lam-
 brecht Karl, Friseur. Langer Elise Fräul.
 Wengert Geschwister Fräul., Damen-
 kleidermacherinnen
 27 Hirschel Anton Fr., Privatm. Al-
 weiler J. Th., Cigarrenhandlg. (Zweig-
 geschäft). Schroth Karl, Uhren- und
 Fahrradhandlung. Mendius Rosalie
 Witw., Priv. Fegner Elisabeth Witwe,
 Priv. Dotter Karl, Korb- und Stuhl-
 flechtere. Müller Ernst, Musiker
 29 Friedel Ludwig, Privatm. und Frau:
 Hebamme. Friedel Friedrich, C. Assist.
 Hefenauer Peter, Kutscher. Mayer
 Sophie Witw. Fischer Wilh., Postassst.
 Abendschein Heinrich, Kleidermacher.
 Mohr Lina, Privatm
 31 *Pflaumer Hch., Schuhmachermeister.
 Sommerlatt Elisabeth Frau. Werber
 Wilhelm, Obertelegraphenkontroleur.
 Nuß Bertha Witw. Frank Joh., Lehrer
 Witw. Zimmermann, Fedr., Revisions-

- Nr.
 aufseher. Sauer Luise Witw. Künzert
 Minna Witwe
 33 Pflaumer Hch., Schuhmachermeister.
 Wörner Karl, Kaufm. Gugler Marie
 Witwe, Privatm
 35 *Straub Karl, Gutsbesitzer u. Bürger-
 meister (in Diebesfeld). Damm Heinrich,
 Hotel und Restaurant zum Kaiserhof.
 Gulden Karl, Prokurist. Scheurenbrand
 P., Metzger
 37 *Straub Karl, Gutsbesitzer u. Bürger-
 meister (in Diebesfeld). Damm Heintz.,
 Hotel und Restaurant zum Kaiserhof
 39 *Reinhardt Ludw. Dr., prakt. Arzt.
 Schmitt Leonhard, Stiftungsrechner
 Witw. Fertig August, Privatm. Lanig
 Adam, Tüncher
 41 Reinhardt Ludwig Dr., prakt. Arzt.
 Gescheider Otto, Priv. Haf Kath., Dr.
 Witwe
 43 Heßler Rich., Fabrikant. N. Heßler,
 Malscher Kaltwerke (Geschäftszimmer).
 Weise Wilhelm, Kaufmann
 45 Krall Philipp, Vaugeschäft. Bezold
 Karl Dr., Prof. Bezold Kath., Bezirks-
 gerichtsrat Witwe
 47 *Krall C. L., Konditor. Schneyer
 Richard, Priv. v. Berceval Ww., Priv.
 v. Jedlig Witw. und Elise Fräul., Priv.

Rechte Seite.

- 2 Kronenbrauerei Heidelberg,
 Ges. m. b. H. (Biergarten)
 4 *Grobe Gg. Witw. Schweikert Rob.,
 Kolonialwaren-, Delikatessen- u. Wein-
 handlung. Glycherr Lina, Garn- und
 Kurzwaren-Geschäft und Maschin-
 strickerei. Willibald Wilh., Gr. Notar.
 Napp B., Prof. Frau. Schallich J.,
 Hauptmann Witw. Kreiß Hch., Wein-
 grohhändler. Dolenski Franz, Hilfs-
 schaffner. Geiger Math., C. Schaffner
 6 Edel Georg, Architekt. von Ehrenthal
 Max, Major a. D. Schmidt Traugott,
 Prof. am Gymnasium. Werner Louis,
 Kfm. Witw. Schaaff Adolf, Reallehrer
 8 Greß Karl Adolf, Sodawasser- und
 Brauselimonade-Fabrik, Eishandlung.
 Treiber Urban, Zimmermstr. Tränkle
 Karl, Schuhmacher (Werkstätte)
 10 Lay Friedrich, Architekt. Wäth J. G.,
 Bezirkstierarzt. Bodani Karl, Berg-
 ingenieur. Herion Georg Ad., Post-
 schaffner
 12 Weber Bernh., Bäckermeister. Weber
 Konrad, Bäckermeister Witwe. Nieper
 Josephine, Kaufmann Witwe
 14 Otterbach Karl, Gasthaus u. Wein-
 wirtschaft zum Grünen Laub

- Nr.
 16 Koch Heinrich, Metzgermeister. Kahle Bernhard Dr., Professor. Schroeter Gust. L., Kfm. Einsmann Arthur, Kfm.
 18 Scheitlin Eduard, Friseur, Lager in Parfümerien, Bäder. Nims Karl, Uhren, Goldwaren, Musikwerke. Röbter Elise Witwe. Engler Pauline Fr. Janda Johann, Waisenrat Witwe
 20 Trost Anton, Landwirt Witwe. Graf Philipp, Kanzlei-Assistent. Schmitz G., Kleidermacher. Langer Karoline Fr., Näherin. Friedmann Jos., Bureaugeh.
 22 Hörcher Ludwig, Bäckerstr. Kälbs Lina, Amtsrichter Witwe. Hinter Friederike, Hauptlehrer Witw. Meyer Franz, Buchhalter. Gerlach Friedrich, Priv. Michaelis Hermann, Schlosser
 24 Vär Peter, Zugmeister. Acker Marie Witwe. Bauer Bertha, Pfarrer Witw. Schmidt Franz, Postassistent
 26 Verton Joh., Wirtschaft zum Prinzen Wilhelm. Trick Johann, Installateur. Fenrich Balthas., Kriminalschutzmann. Emmig Franz, C. Arb. Weindel Hugo, Schutzmann. Regel Therese Witwe
 28 Mutzler Ludw., Priv. Moos Gg., Kolonialwaren- und Delikatessenhdlg. Bezler Reinh., Eisenwarenhdlg. Kraus Sus. Witw., Priv. Schmezer Friedrich, Priv. Kreuzer Alb., Lehramtspraktik. Korsakow Nimsky, Privatdozent. Teichner Alb., Pastor a. D. Theodor Paul, Buchbinder
 30 Reiber Aug., Zimmermeister. Bruno J. Dr., prakt. Arzt. Hilbrandt Friedrich, Steueraufseher. Kreuzbauer Helene, Malerin
 32 Geiser Gg., Priv. Sohns Heinrich, Metzgerei u. Feinwurstlerei. Zimmermann Jul., Cigarrengeschäft. Zimmermann Karl, Kfm. Witw. Dorn Willh. Dr., Prof. a. d. Ober-Realschule. Gäng Karl Emil, Herren- u. Damenschneider. Schlaier Jakob Friedrich, Kaufmann
 34 *Mutzler Ludwig, Privatm. Both Bernh., Kunstgärtnerei. Bergfeld Ludwig, Chemiker. Schenk Anna Witwe, Priv. Armbruster A. Witwe, Priv. Hölzer Elise Witwe, Priv. Schäffler Karl, Obertelegraphenassistent. Leibert Joh. Witwe, Privatm
 36 Reiniß Friedr., Bäckerstr. Griebel Karl, Apotheker. Engel Jak., Küchenmeister. Lanig Joh., Expeditionsgehilfe. Müller Karl, Wagenwärter
 38 *Kraall Philipp, Baugeschäft. Geier Gustav, Buchdruckerei, Buch-, Papier-

- Nr.
 und Schreibwarenhandlg. Bachmann Otto, Kaufmann
 40 *Kraall Philipp, Baugeschäft. Laur Betty, Justizrat Witw. Peters Rudolf, Oberingenieur. Gaebede Sophie, Professor Witwe
 — Mönchhofplatz

Handschuhsheimer Landstraße.

Beginnt am Mönchhofplatz und endigt am Rathausplatz in Handschuhsheim.

Linke Seite.

1. 3 Evang. Kirchenbaufund Neuenheim (Johanneskirche)
 5 Verbrauchsteuererheberstelle VI
 7 Volz Fr. Dr., Pädagogium Neuenheim (Schulhaus)
 9. 11 Baupläge
 13 *Weber Joh. M. Marshall Fridolin Dr., Privatdozent. Florian Paula Jos.
 15 *Mayer Aug., Agenturen. Maxwell Rosie, Priv. Natorp Sara, Privatm. Schneider Jakob, Schlosser
 — Kraall Phil., Baugeschäft (Baupläge)
 17 Zimmer Gg. Karl, Fabrikant Witwe (Haus Windeck)
 19 Zimmer Gg. Karl, Fabrikant Witwe (Baupläge)
 21. 23 Baupläge
 25 Saß Arnold Dr. med. u. phil., Spezialarzt für Hautkrankheiten (Sanatorium für Hautkrankheiten). Schapira Klara, Prof. Witw., Oberin (Villa Vergluff)
 25a Enblich Justus, Privatmann

Rechte Seite.

- 2 Brand Ernst, Major a. D. (Villa Schifferdecker)
 4 Trunzer Chr. Frau, Priv.
 6 *Nissenpreis Chr. G., Glasermeister. von Stapelburg Heinrich, Privatmann
 8 *Bach Mich., Baumeister. Stoy Otto, Hauptmann a. D.
 10 *Kreßer Thekla Fräulein. Friedhoff Aug., Ingenieur. Siebenhaar Frieda Fr., Pension
 12 *Kreßer Thekla Fräulein. Ohm Johanne, Apotheker Witwe. Trost Eduard, Violinmacher
 — Baupläge

Helmholzstraße.

Beginnt Uferstraße und endigt Ladenburger Straße.

Linke Seite.

- 1 von Schoulz-Mischeraden Klara Witw. Freifrau (von 1. April an)
 — Neubau

Nr.

— Seggermann Hinrich, Kfm. (Villa Brema)

Rechte Seite.

- 2 Frische Friedrich, Kaufm. Blayney Lindsay, Viceconsul der Verein. Staaten in Mannheim. Kocholl Angelika Wtw., Privatn
- 4 Böllm Ernst, Priv. Hannemann Leberecht, Direktor
- 6 Bueb Mit., Oberbetriebsinspektor a. D.
- 8 *Joerger A., Kaufm. Flöck Friedr., Architekt

Hintergasse.

Beginnt Uferstraße 20 u. endigt Ladenburger Str. 26.

Linke Seite.

- 1 Weiß Friedrich, u. Frau: Händlerin. Fitt Wilh. Witwe. Holber Frik, Gewerbelehrer. Venf Johann, Bäckerstr. Forstmaier Georg, F. Arbeiter
Hinterhaus: Widmann A. F., Steuer-
aufseher. Eisner Sebast., Ausläufer
- 3 Groß Chr., Landwirt. Arnold Frdr., Lohnkutscher. Lichtenthaler Friedrich, Postkassener
- 5 Welker Jaf., Landwirt. Welker Elisab. und Neuback Marie, Wäscherinnen
- 7 Rehberger Jakob, Landw. Schellig Ernst, Maschinist
- 9 Holl Jakob, Schreinermeister
- 11 Frik Johann, Landwirt. Frik Mar-
tin, Landwirt
- 13 Arnold Valentin II, Landwirt

Rechte Seite.

- 2 Schweikert Jakob Friedrich, Priv. (Bauplag)
- 4 Herdt Franz (Bauplag)
- 6 Both Peter I, Landw. Both Peter II, Landwirt
- 8 Schäfer Friedrich Witwe. Heuser Matth. III, Landw. Günzel Friederike, Putzfrau. Kall Karl, Tagarb. Schlemmann Paul, Kleidermacher. Grünauer Magd., Tagarbeiterin
- 10 Helwerth Johannes, Lünchermeister. Heuser Karl, Schlossermeister. Ueberle Friedr., Fischer. Heuser Friedr., Küfer. Münnich Martin und Herbst Andreas, Tagarbeiter. Meizner Wilh., Diener
- 12 Sauer Georg Erben (Bauplag)

Hirschgasse.

Beginnt Ziegelhäuser Sandstraße 24 und zieht bergan.

Linke Seite.

- 1 Diez Helene und Anna Fräul., Priv. Buski Richard, General 3. D. (Villa Elisabeth)

Nr.

3 Zimmer Karl Matth., Gasthaus zur Hirschgasse

5. 7. 9 Diez Helene und Anna Fräulein (Baupläge)

11 Will Georg, Privatmann

Rechte Seite.

- 2 Treiber Jakob, Landwirt. Treiber Ludwig, Tagarbeiter
- 4 Klein Wilhelm, Gärtner
- 4a Schäfer Maria Witwe, Privatn. Schweiß Jakob, Sparkassenkontrolleur. Mayer Sophie Fräul., Privatn
- 6 Ackermann Karl, Konditor

Keplerstraße.

Beginnt an der Uferstraße und zieht nördlich.

Linke Seite.

- 1—5 Necker und Baupläge
- 7 *Adelhelm Thomas, Maurer. Barth August, Schlosser
- 9 Scherer Wend., Zimmermann. Herdt Jakob, Wagenwärter. Hornung Peter, Maurer
- Baupläge
- 21 *Pflaumer Konrad, Maurermeister.
- 23 *Pflaumer Konrad, Maurermeister. Pflaumer Peter, Hof-Führer

Rechte Seite.

- 14 *Kreger Alfred, Finanzgehilfe. Nagel Friedrich, Priv. Westhofen Otto Frau
- 16 *Kreger Alfred, Finanzgehilfe. Hün-
ecken Gustav, wissenschaftl. Lehrer am
Pädagogium Neuenheim. Kammler
G., Kunstdrucker
- 18 *Kreger Alfred, Finanzgehilfe. Aus-
feld Ad., Dr. Professor. Becker Karl G.
Dr., Privatdozent
- 20 Kreger Alfred, Finanzgehilfe. Kreger
Leonh., Bauunternehmer. Rees Wilh.,
Regierungsbaumeister
- Baupläge

Klosestraße.

Beginnt Mönchhofstraße und endigt Molltestraße.

Linke Seite.

1. 3 Baupläge
5. 7 Sauter Kasper, Baugeschäft (Neub.)
- 9—15 Baupläge
17. 19 Schneckenburger Wilh., Bau-
unternehmer (Neub.)

Rechte Seite.

- 2 *Nothde Erwin, Geh. Rat Wtw. Fellenz
Anton Dr., Arzt
- 4 Schwinger Richard, Dr. phil. (Villa
Franziska)
- 6 Wagner Karl, Privatmann

- Nr.
 8 Gernandt Karl Dr., Professor an der Ober-Realschule. Gernandt Bertha Ww.
 10 Nagel Johs., Kaufmann (Bauplatz)
 12 *Nagel Johs., Kaufmann. Bachmann Richard, Kaufmann
 14—18 Baupläze
 20. 22 Bach M., Baumeister (Neub.)

Kuno Fischer-Straße.

Liegt zwischen der Bergstraße und der Handschuhshelmer Landstraße Nr. 12.

Linke Seite

- 1 Heßler Nikolaus, Fabrikant

Rechte Seite.

— Baupläze

Kuhmaulstraße.

Beginnt Bergstraße 41 und endigt Handschuhshelmer Landstraße.

Linke Seite.

- 1 *Bach Michael, Baumeister. Keppler Georg Ww., Priv. Loonen Friedrich, Kaufmann. Von 1. April an: Magnus Rud. Dr., Assistent am Pharmakologischen Institut
 3 *Bach Michael, Baumeister
 5 *Bach Mich., Baumeister. Jäger A. Oskar, Privatm. von Halsern Max, f. Kapitän z. See a. D. Ohlhauser Ph., Privatm. French Morley Ww., Priv.

Rechte Seite.

- 2 Koester Friedrich Dr., Privatmann
 4 Stephani Paul Dr., prakt. Arzt. Stephani Anna, Medizinalrat Ww.
 6 Nohrhurfst Nup., Professor am Gymnasium u. Landtagsabgeordneter. Kirchengewner Luise Frl., Privatm
 8 Hoffmann Joh. Gottfr., Privatm. Zeuner Ottomar Friedrich, Privatm.
 10 Sillib R. Dr., Bibliothekar an der Universitäts-Bibliothek

Ladenburger Straße.

Beginnt Bergstraße 9 und zieht westlich.

Linke Seite.

- 1 Stadtgemeinde (Marktplatz)
 3 Wagner Karl, Priv. (Bauplatz)
 5 Vogel Jakob, Kutscher Witwe. Kragert Jakob, Schlosser. Adelhelm Franziska Witwe, Händlerin. Döhner Joseph, Kutscher. Schweinfurth Karl, Heizer. Muttscher Johann, Tagarb.
 7 *Vogel Jakob, Kutscher Witwe. Rammel Franz, Lohnkutscher
 9. 11 Both Christ. (Baupläze)
 13. 15 Frisch Jakob (Baupläze)

- Nr.
 17 Stodert Christ., Flaschnermeister. Kragert Philipp, Briefträger. Schröder Heinr., Tünchermeister Witwe. Fischer Karl, Tüncher
 19 Schumacher Friedr. Heinr., Bäckermeister. Rehberger Gg., Buchbinderei u. Schreibwarenbldg. Ober Jak., Ref. Führer. Fath Val., Briefträger. Jung Christ., Schutzmann
 21 Bauer Herm., Metzgermstr. Dietrich Jos., Gerichtsschreiber. Holstein Marg. Frl. Senges Marg. Witwe
 23 Leibert Johann jun. (Neubau)
 25 Sauer Georg Witwe (Bauplatz)
 27 Sauer Georg, Katschreiber Witwe
 29 Vogel Heinrich, Küfermeister
 31 Frauenfeld Ludw. II., Wagenwärter. Bär Ad., Postassistent. Birnstiel Karl, Kassenbeamter. Unholz Karl, Möbeltransporteur
 33 *Frick Georg, Landwirt. Brenzinger Ferd., Polizeiergeant. Frommer Karl, Justizaktuar. Arnold Peter, Maurer
 35 Frick Georg, Landwirt. Salzmann Konrad, Herrschaftskutscher. Frick Karoline Witwe. Weidner Joh., Schreiner. Wolfsmüller Friedr., Zugsmeister Ww.
 37 Konoold Peter, Bäckerei, Spezerei- u. Mehlhdlg. Frig Adam, Landw. Kragert Frig, Weingärtner. Biller Marie Ww., Näherin. Friedel Franz, Maurer
 39 Adelhelm Friedrich, Maurermeister
 41 Adelhelm Friedrich, Maurermeister (Neubau)
 43 Markmann Joh., Messgehilfe und Genossen
 45 Karz Jakob, Verbrauchssteuererheber
 47 Frisch Jakob, Landwirt
 49 Gartenstein Phil., Lok. Führer. Rezbach Joh., Lok. Heizer. Dieter Wilhelm Ww., Lipp Johann, Schlosser. Laier Marie und Auguste Frl., Näherinnen
 51 *Schlicksupp Friedr., Schlossermstr. Winter Hch. jun., Zuschneider. Holl Sus. Ww. Schöll Eduard, Landschaftsgärtner
 53 Dörfam Andreas, Kunst- u. Handelsgärtner. Kleehaupt Anton, Gipser
 55 Burkhardt Christ., Schlossermeister. Schlicksupp Kath. Witwe. Bergmann Oskar, Gymnasial-Lehrer. Frey Sus. Ww., Büglerin. Mohr Chr., Monteur. Seltner Babette Witwe
 57 Straub Johann, Zimmergeschäft
 59 Greulich Ign., Landwirt. Greulich Joh., Eier- und Butterhdlg. Greulich Val., Wagenwärter. Arnold Jakob, Zimmerm. Mangelsdorf Wilh. sen., Schreinerinstr. (Werkstätte). Mangelsdorf Wilhelm jun., Schreiner

- Nr.
61 Heuser Jakob II, Landwirt. Harzer Ludwig, Sägmüller
63 Schifferer Aug., Hauptlehrer. Zipse Bertha, Pfarrer Witwe
65 Treiber Jakob, Schuhmacher. Haut Jakob, Tagarbeiter

Rechte Seite.

- 2 *Koch Auguste Fräul. (in Karlsruhe). Koch Ottomar, Zahntechniker. Wächter Herm., Liegenschaftsagentur. Wallot Eleonore Frl. Weindel Mathilde, Notar Witwe. Neureither Katharine Ww. Ehleider Barbara Witwe
4 Burckhardt Heinr., Brennholz- und Kohlenhandlung
6 Herrel Alb., Gerichtsschreiber. Weber Wilhelm, G.Schaffner. Schmidt Gg., Herren- und Damenschneider. Mezger Ch. C., Kaufmann
8 Lenz Konrad, Flaschnermeister u. Installateur. v. Dalben den Oskar, Leutnant d. L. Hoas Peter, Schlosser. Berger Barbara Witwe
10 Römer Jakob, Spezereihdlg. Dyperrmann Wilh., Schuhmacher. Jais Gg., Maurer. Maurer Marg. Ww., Pugfrau
12 Klingler Heinr., Schuhmachermeister und Schuhwarenhandlg. Steinel Joh., Priv. Bieller Ludwig, Kleidermacher
14 Laubert Joh., Landw. Ueberle Gg., Fischer
16 Frisch Franz, Waldhüter
— Stadtgemeinde (Alte ev. Kirche)
18 Fischer Joseph, Buchhandlungsdiener. Fischer Karl jun., Kfm. Deldorf Karl, Kolonial- u. Spezereiwarenhdlg. Schaub Mart., Bautechniker. Scholl Rosa Wtw.
20 Treiber Christ., Landwirt. Gottlieb Max, Mitglied d. städt. Orchesters, und Frau: Damenschneiderin. Heuberger G., Oberpostassistent. Schneider J., Glaser Ww. Fritz Phil., Postschaffner. Ehbrecht Kath. Wtw. Lenz Chr., Tagarb. Stoll Marie, Gipfer Ww. Schlicksupp Fr., Schlosserei. Maiwald Aug., Glaserei
22 Ries Frz., Spezerei- und Kurzwarenhandlg. Groß. Steuereinnahmeh. III. Schönthal J., Steuereinnahmeh. Besjan Alb., Lehrer. Danbald Karl Friedrich Wtw. Joos Marg., Damenschneiderin. Löhlbach Aug., Tapezier. Vaber Johs., Fuhrmann. Waag Karl, Kleidermacher. Laber Wilh., Kassier u. Versicherungsagent. Laber Wilhelm, Justizaktuar
Hinterhaus: Stegmaier Dion., Schlosser. Baumgärtner Wilhelm und Kothweiler Nik., Tagarbeiter

- Nr.
24 Sauter Kasper, Baugeschäft (Lagerplatz). Sauter Otto, Architekt u. Baumeister. Bender Emil, Bankbeamter. Brehm Jakob, Lager in Baumaterialien u. techn. Bedarfsartikeln. Comel Rud., Bildhauer. Eichstaedt Friedr., Eisenbahn- und Bergbautechniker und Bauunternehmer. Sauer Joh., Buchdrucker. Heckmann Peter, Maurerpazier
26 Lenz Theobald, Wirtschaftsz. Deutschen Kaiser. Bender Karl, Eisendreher. Herd Bernh., Schreiber. Kofstok Karl, G.Schaffner. Walter Georg, Landschaftsgärtner. Leiz Jakob, G.Arbeiter. Fink Helene Witwe, Waisfrau
28 Roth Ludwig, Landwirt
30 Pfisterer Karl, Landwirt Witwe. Beyer Mich., Oberpostassistent. Heuser Philipp, Postschaffner
32 Bauplatz
34 *Kraus Jakob, Landw. Berger Gg., Kaufm. Roth Jos., Maurer. Körner Jos., G.Schaffner. Heuser Friedr. II, G.Arbeiter. Wolf Ludwig, Schutzmann. Gorsch Ad., Postschaffner. Breitenöther Christ., Schreiner
Hinterhaus: Sieber Ludwig, Schmiedmeister. Meister Philipp, Bierkutscher. Frauenfeld Ludwig, Lindermeister
36 Weber Jakob, Kolonialwaren-, Landesprodukt- und Samenhdlg. Müller Georg Ludwig, Tagarb. Ostwald Alb., Eisendreher. Schweizer Karl, Heizer. Löhner Karl, Schutzmann. Frauenfeld F., Schlosser. Kemminger Ludw., G.Arb.
38 *Weber Jakob, Kaufmann. Hünigle Mich., G.Schaffner. Giermann Friedr., Bremser. Gerlach Frz., Kutscher. Burckhardt Matth., Leinenweber. Stöckicht F. Wtw. Schuhmacher Gg., Güterbest.
40 Weisbrod Konrad Witwe. Weisbrod Christ. jung, Landwirt
42 Ronald Peter, Konditorei. Siedersleben Otto, Pfarrer, Lehrer am Pädagogium Neuenhm. Siedersleben Minna, Rentnerin. Werner Jos., Exped.-Assist.
44 Karck Nob., Feldhüter. Karck Anton, Landwirt
46 Karck Philipp (Bauplatz)
48 Weber Friedrich, Landwirt. Zobel Simon, Lok. Führer. Jöst Nikolaus, Registrator. Wilhelm Karl, Ref. Führer. Köhler Ferd., Kleidermacher
50 Bauplatz
52 Hirsch Hermann, Kaufm. (Gishaus)
54 Vogel Martin, Landw. Böll Hans, Kfm. Englert Wilh., Kanzleibeamter. Knapp Heinrich, Kutscher
Hinterhaus: Heim Friedr., Postgehilfe

- Nr.
56 *Vogel Martin, Landw. Kraus Gg.,
Mechaniker. Harber Hugo, Steuerkom-
missärassistent. Sommer Wilh., Haus-
diener
Hinterhaus: Breitenstein Jak., Zimmer-
mann. Schneider Heinrich, Wagenw.
58 *Kaffenberger Alb., Kfm. Mitsch
Gg., Grobsh. Polizeikommissär. Mitsch
Karl, Verwaltungsaftuar
60 Stücker Alb., Priv. (Neubau)
62 *Bläumer Konrad, Maurermeister.
Haberlern Jos., Wirtschaft z. Gambri-
nus. Gehalt Heinrich, Bäckermeister u.
Spezereiwarenhdlg. Stepan Georgine
Fr. Priv. Enderlein Karl Aug. Priv.
Zender Joh., Kleiderm. Scholl Mar-
tin, Bandagist
64 Markmann Joh., Metzgehilfe Witwe
66. 68 Waupläge
70 Heuser Jakob, Landwirt
72 Kraus Jakob, G. Bremser a. D. Gil-
bert Wilhelm, Feizer
74. 76 Waupläge
78 Gner Joh., Gärtner Witwe. Merz
Jakob, Feizer
80 Heiß Joh., Wagnermeister u. Landw.

Lutherstraße.

Beginnt Uferstraße 14 und endigt Handschuhshelmer
Landsstraße.

Linke Seite.

- 1 *Bauer Herm., Metzgermstr. Heuser
Friedrich I., Landwirt. Nostock Barb.
Witwe, Büglerin
3 Herdt Franz, Landwirt
5 Both Adam II., Landw. Wtw. Both
Martin, Landwirt
7 Heuser Ludwig II., Landwirt
9 *Veibert Joh., Priv. Korus Karl,
Händler Wtw. Ueberle Jakob II., städt.
Bademeister u. Fischereiaufscher. Langer
Gg., Schuhmachermeister. Kohlweiller
Valentin, Tüncher
11 *Veibert Joh., Priv. Bender Joh.,
Grabarbeitenunternehmer. Gold Wilh.,
Lof. Führer u. Frau: Hebamme. Köhler
Jakob, Wagenwärter. Eigeldinger Frz.,
G. Bureaudiener. Korus Karl, Polster-
und Tapeziergeschäft
13 Veibert Johann, Privatm. Ziegler
Adam, Wirtschaft z. Noje. Plach Wilh.,
Seiler
15 Arnold Valentin, Landwirt Witwe.
Rudolph Heinrich, Postschaffner. Kinkel
Friedrich, Kfm. Hornmuth Joh., G. Arb.
17. 19 Bechtel Jos., Bildhauer. Wolfert
Karl, Kfm. und Frau: Kolonialwaren-
u. Flaschenbierhdlg. Frauenseld Fritz,
Zimmermann

- Nr.
21 Himmer Gg., Stadtgärtner. Hornmuth
Phil., Weiß- und Wollwarenhandlung.
Schweickardt Johann K., Postschaffner.
Huber Johann, Zimmermann
23 Huber Karl, Katsdiener. Lambrecht
Maria Wtw., Näherin. Jmmel Andr.,
Techniker. Reinhard Theobald, Bäcker.
Walter Joseph, Holzmaler. Buch Leop.,
Wagenwärter. Erhardt Jak., G. Schaff-
ner. Lohrmann Christ., Braumeister
Seitenbau: Gner A., Schuhmachermstr.
und Frau: Weißnäherin und Lager in
Schweizer Stickereten. Gerhäuser Nik.,
Jagdaufscher. Kümmerle Georg, Küfer-
meister. Wagenblast Ludw., G. Schaffner.
Hechler Konrad, Backmeister. Deder
Anna Witwe
25 Brauer Rudolph, Flaschenbierspezial-
geschäft. Zahn Anna Witwe. Vogel
Adam, Hilfschaffner. Buhl Viktor, G.
Bediensteter. Heber Mag., Verwaltungs-
beamter. Schmuck Gregor, Kutscher
Hinterhaus: Dewald Karl, G. Schaffner
Wtw. Bachert Alb., G. Schaffner. Hein-
lein Daniel, Kleiderm. Weller Ludw.,
Zimmermann. Beisel Joh., Lof. Führer
a. D. Schneider Gg., Drehermeister
25a Ober Jos., Lof. Führer. Zimmermann
Joh., Zugmeister. Dechsler Felix und
Gehring Faber, Postassistenten. Schnei-
der Barb. Fr. L., Weißnäherin. Brod-
mann Jakob, Gymnasiallehrer
27 Groß Philipp, Landwirt Witwe
29 Frauenseld Friedrich Mich. Wtw.,
Maler- und Tünchergeschäft
31 *Vogel Peter, Landwirt. Debel Christ.,
städt. Arbeiter. Nostadt Joh., Schreiner.
Kohlweiller Frdr., Gärtner. Frig Joh.,
Briestträger. Von 1. April an: Schmidt
Konrad, Oberpostassistent
33 *Vogel Peter, Landwirt. Beuth Maria
Wtw. Wolmann Bertha Fr. L. Schramm
Sophtie Witwe
35 *Neuer Hch. Hettinger Andr., Gast-
haus zum Adler
37 Neuer Heinrich (Waupläge)
39 Walter C. F., Kaufm. Erben. Lam-
brecht Karl, Friseur. Schaar Alb., Tele-
graphenmstr. Schäfer Andr., Güterbest.
41 Dippel Joh., Glasermeister. Körner
Ant., G. Schaffner. Abendtschein Friedr.,
Auskäufer
43 Freimüller Karl, Gerichtsvollzieher.
Deibel Wilh., cand. chem.
45 Krall Phil., Baugeschäft (Waupläge)
47 *Krall Philipp, Baugeschäft. Schmid
Oskar, Holzhandlung. Kuska Jul. Dr.,
Prof. Kaiser Hubert, Grobsh. Notar
49 Busch Karl, Kunst- und Handelsgärt-

- Nr.
 nerei. Duben Fritz, Kunstmaler Wtw.
 Flechsig Kath. Frl.
 51 *Schück Gg., Landwirt. Henrici Ad.,
 Pfarrer. Wagner Emanuel, luth. Geist-
 licher. Bühler Heinrich, Lok. Führer
 53 Schück Gg., Landwirt. Bob Otto, Priv.
 Schilling Friedrich, Oberpostassistent
 55 Vogel Ludw., Landwirt. Siegmann
 Karl, G. Bremser
 57 Ries Jgn., Zugmeister. Schälzer Anna
 Frl. Schwöndemann Jos., Buchhalter.
 Frisch Philipp, Tüncher
 59. 61 Winter Otto, Verlagsbuchhändler
 (Baupläge)
 63 Reismann B. W., Rentner. Reis-
 mann Max Wilh., Brennerei u. Löff-
 fabrik
 65. 67 Keppler F. A. Erben (Baupläge)
 69 Brückmann Mathilde Witwe, Pen-
 sionat (Villa Viktoria)
 71 Beck Georg, Fabrikant (Teilhhaber der
 Firma C. Desaga)

Rechte Seite.

- 2 Christmann Jakob, Landwirt
 4 Frauenfeld Georg, Landwirt Wtw.
 6 Kistenmacher Ludwig, Landwirt.
 Winkler W., Heizer. Schenk Marie Wtw.
 8 Henkenhaf & Ebert, Baugeschäft
 (Magazin)
 10 Grün Heinr., Landwirt. Schlickjupp
 Friedrich, Schlossermeister. Abelhelm
 Thomas, Landwirt
 12 Vogel Frdr., Küfermeister. Pflaumer
 Peter, Kleidermacher
 14 Vogel Friedrich (Baupläge)
 16 Stadtgemeinde (Alte ev. Kirche)
 18 Stadtgemeinde (Schulhaus). Wag-
 ner Phil., Hauptlehrer. Münzer Friedr.,
 Schulverwalter. Dörner Karl, Lehrer
 20—24 Reinig K. (Baupläge)
 26 Bröckelmann Ellen Frl. (Garten)
 28 Adelhelm Wilh., Bäckermeister und
 Weinwirtschaft zum Trompeter v. Säl-
 tingen. Kuhn Christine Frl., Privatn.
 Fischer Christ., Kfm. Hermannsdörfer
 Kunig. Wtw., Priv. Weitzer Anna Frl.,
 Priv. Minor David, Schlosser. Helm-
 städter Christ. Witwe
 30 Arnold Karl, Sattler und Tapezier.
 Trautwein Friedr. Oberchaffner a. D.
 Siebenhaar Rob., Justizaktuar. Nieder
 Joseph, Buchhalter. Braun Julius,
 Heizer. Anselm Heinrich, Gärtner
 32 Schröder Gg., Baugeschäft (Baupläge)
 34 Heuser Heinrich, Landwirt. Weber
 Barb. Witwe
 36 Schröder Ludwig, Landwirt

- Nr.
 38 *Busch Gg., Baumeister. Marquardt
 Louis Dr., Handelschemiker a. D. Exter
 Karl Aug., Priv. Brunner Hermann,
 Oberbuchhalter. Bender Karl Witwe
 40 *Busch Georg, Baumeister. Erhardt
 Hans, Zeichenlehrer. His Rudolf Dr.,
 Professor. Seitz Dora Frl.
 42 *Wagner Karl, Priv. Vierte Paul,
 Prof., Lehrer am Pädagogium Neuenh.
 Geisinger Wilh., Telegraphendirektor.
 Nücker Marie Frl.
 44 *Schröder Gg., Architekt u. Baugesch.
 Bender Frz., Kolonialwaren- u. Deli-
 katesenhdlg. Klages August Dr., Pri-
 vatdozent. Gilbert Ad., Oberlieutenant
 a. D.
 44a Schröder Gg., Architekt und Bau-
 geschäft (Baupläge)
 46 Roth Adam, Landwirt. Hall Annie
 Frl., Privat-Töchtertschule u. Mädchen-
 Pensionat
 — Ev. Kirchenbau fond Neuenheim
 Johanneskirche

Mönchhofplatz.

Liegt am Ende der Brückenstraße zwischen dieser und
 der Bergstraße.

Linke Seite.

- 1 *Krahl Philipp, Baugeschäft. Som-
 merlath Ludwig, Kaufm. Oldendorff
 Alwine Wtw., Privatn. Wiedemann
 Friedrich, Privatmann

Mönchhoffstraße.

Beginnt am Mönchhofplatz und zieht westlich.

Linke Seite.

- 1 *Schröder Gg., Architekt und Bau-
 geschäft. Meßmer Ad., Königl. preuß.
 Rentant a. D. Lauer Leonh., Schuh-
 machermeister. Spitz Louis, Immo-
 biliengeschäft
 3 *Schröder Gg., Architekt und Bau-
 geschäft. Wagner & Schmus, Milchkur-
 anstalt. Castritius Gg., Zimmermann
 und Flaschenbiergeschäft. Schof Wilh.,
 Erdarbeiter
 5 *Winter Otto, Verlagsbuchhändler.
 Eifner Georg, Gärtner. Nonnenberger
 Wilhelm, Kutscher
 7. 9 Winter Otto, Verlagsbuchhändler
 (Garten)
 11 Winter Otto, Verlagsbuchhändler
 (Fa: Carl Winter's Univ.-Buchhandlg.)
 13 Bury Melanie Frl., Privatn. Esau
 Minna, Professor Witwe
 15 Stoy Max, Major (Villa Cornelia)
 17 Stadtgemeinde (Lawn-Tennisplatz)
 19. 21 Baupläge
 23 Wahlster Mathilde Frl.

- Nr.
 25 Cron Ludwig Dr., „Jugendheim Hei-
 delberg“, Erziehungsschule f. behinderte
 und gefährdete Kinder
 27 *Dishoff Hermann Dr., Hofrat Prof.
 Malon J. G., Schuldirektor. Rudd W.
 A. und Meunier Lucien, Lehrer am
 Neuenheim College

Rechte Seite.

- 2 Both Jakob II, Landw. Wtw. Hersche
 Jakob, Milchhändler
 4 *Both Adam, Landw. Emmert Minna
 Fr. Kopper Peter, Landwirt. Knapp
 Gg. Ad., C. Arb. Frisch Ad., Maurer.
 Gais Emil, Heizer
 4a *Both Ad., Landwirt. Hall Annie
 Fr. L., Mädcheninstitut
 6 Schmitt Daniel, Privatmann
 8 Schmitt Daniel, Privatm. (Bauplag)
 12 *Koesler Emil, Privatmann. Von
 1. März an: von Waldberg Max Frei-
 herr, Dr. Professor
 14 *Koesler Emil, Privatm. Siordet
 Herbert L., Ingenieur
 16—24 Stadtgemeinde. Schulhaus-
 Neubau
 26 Neuenheim College (Bauplag)
 28 *Armitage A. L. (in St. Michael's) u.
 *Armitage Fr. L., Prof. (in Oxford).
 Neuenh. College. Copinger-Hill Walter,
 Direktor des Neuenheim College. Bull
 S. M. (B. A.) und Roman Dr., Lehrer
 30 *Armitage A. L. (in St. Michael's) u.
 *Armitage Fr. L., Prof. (in Oxford).
 Neuenh. College (Schulhaus). Reicher R.
 A., Fortmeyer Alfred und Gough S.
 P. B., Lehrer am Neuenheim College
 — Heidelberg College (Fußballfeld)

Moltkestraße.

Beginnt Handbühnenheimer Landstraße 17 und zieht
 westlich.

Linke Seite.

- Aecker und Baupläge
 15 Groos Ch. Th. Wtw., Priv. Gutzeit
 Marie Fr. L., Mitvorsteherin d. Privat-
 Mädchenschule Villa Neuenheim. Wink-
 ler Kurt, Kaufmann
 17 Petersen Johannes, Privatmann

Rechte Seite.

- Zimmer Georg R., Fabrikant Witwe
 (Garten und Baupläge)
 — Aecker und Baupläge

Neuenheimer Landstraße.

Beginnt an der alten Neckarbrücke und endigt
 bei Haus 76 (gegenüber dem Schiff).

Linke Seite.

- 1 Brückenhäuschen
 — Neckarvorland

- Nr.
 3 Ueberle Albert, Holzhändler u. Stadt-
 rat. Ueberle Albert II, Holzhändler
 5 *Heß Phil., Priv. Wtw. Walter Hch.,
 Gastwirt zum Schiff. Rypf Heinrich
 Witwe, Spezereigeschäft
 7 Schlereth Mich., Bild- u. Geflügel-
 handlung

Rechte Seite.

- 2 v. Oberndorff Karl, Graf
 4 *Schütt Franz Dr., Regierungsrat (in
 Berlin). Spitzer Karl, Privatm. Huf-
 schmid Marie, Oberhofgerichtsrat Ww.
 6 *Christ Gustav, Landgerichtspräsident
 (in Mannheim)
 8 Weber Karl G., Vizekonsul Witwe
 10 *Guther A. Dr., Gymn.-Oberlehrer
 a. D. Strag Rud., Schriftsteller. von
 Rochau Klara Wtw., Priv.
 12 Eisenlohr August Dr., Prof. Witwe.
 Sprenger Max, Reallehrer am Gymn.
 14 Jenke Frdr., Apotheker (Gartenhaus)
 16. 16a Heidelberg College (Inhaber:
 A. Holzberg, Dr. phil. und A. B. Catty
 (M. A.). Holzberg Auguste Wtw., Priv.
 Walther Otto, La Cecilia Jean (L.-es-
 L.), Francillon F. G. (B. A.), Denning
 A. D. (B. Sc.), Odames A., Wittig S.,
 Müller Ch., Lehrer. Grimm Luise Fr. L.,
 Haushälterin
 18 Landfried Jakob, Fabrikant. Kroll
 Gertr., Oberstleutnant Witwe. Janek
 Karl, Gärtner
 20 Fürbringer Max, Geh. Hofrat Prof.
 22 Heidelberg College (Villa Berg-
 fried). Holzberg A. Dr., Direktor
 24 Heidelberg College. Senior House.
 Catty A. B. (M. A.), Direktor
 26 Haas Cornelia Fr. L.
 28. 30 Groß Friedr. Wilhelm, Priv.
 32 Wolfrum Philipp Dr., Professor und
 Universitäts-Musikdirektor
 34 Kauffmann Emil, Privatm. Nadler
 Heinr., Pfarrer a. D. Gumbel Karl L.
 Wtw., Priv. Macintosh Ch., Direktor.
 Stendel Herm. Dr., Privatdozent
 36 Volkert Alex., Kunstmaler
 38 *Jhne Ernst Eberh., Geh. Hofbaurat
 (in Berlin). Kopper Wald., Gärtner
 (Villa Felseck)
 40 Walz Helene Witwe
 42 Zur Philosophenhöhe
 44 *Heidelberger Baugesellschaft
 46 Hoffmann Florian, Bauunternehmer
 48 Pfeiffer Dito Wtw. Böhm G., Kfm.
 50 Spicer J. Fr., Privatm. Wtw. Bey
 Joh., Privatm. Wtw. Walther Auguste
 Fr. L. Bröckelmann Ellen Fr. L.
 52 Scherrer H. Dr., Univ.-Prof. Scherrer
 Lina, Anstalt für moderne Sprachen

Nr.

- 54 Vogelſberger K., Privatmann
56 Spannagel Hermann, Privatmann.
Fleiſchmann Joſephine Witwe
58 Schweikert J. F., Weingroßhandlg.
Becker Theodor, Priv. Lagai Theodor
Witwe, Priv.
60—66 Henkenhaf & Ebert, Bau-
geſchäft (Baupläze)
68 Hermann Otto, Stadtbaumeiſter.
Gace Leſlie (bis 1. April)
70 Walz Martin, Priv. Hüſch Eberh.,
Kaufm. Goll Amalie Fr., Privatm.
Michael Wilh., Küfer. Berg Hch. und
Köbele Ad., Poſtpraktikanten
74 Unterleiter Jakob, Geflügelhändler
Wtw. Noſtadt Nikol., Schloſſer. Eck &
Frauenfeld, Tüncher (Werkſtätte)
76 Straßner Ludwig, Handelsgärtner

Philosophenweg.

Beginnt Bergſtraße 14 und zieht bergan.

Linke Seite.

- 1 Schröder Ludwig, Privatm. Berger
Emilie, Stationsmeiſter Witwe
3 Gaß Walter, Profeſſor am Gymnaſ.
Driefch Hans, Dr. phil.

Rechte Seite.

- 2, 4 Baupläze
6 Herrigel Gottl., Hauptlehrer
8—12 Baupläze
14 Erlewein Joſ., Wiſſenſchaft zur Philo-
ſophenhöhe

Rahmengaſſe.

Beginnt Bergſtraße 11 und endigt Lutherſtraße.

Linke Seite.

- 1 Stetter Hch., Gerichtsvollzieher a. D.
Hemberger Leonh., Hauptamtſaſſiſtent.
Mürſchberger Joh., Monteur. Ruppert
Jakob, Heizer
1a Schröder Johann Phil., Landwirt.
Sauer Philipp, Kutſcher
3 Burckhardt Hch., Burckhardt Philipp
und Auguſt, Holz- und Kohlenhändler
5 *Hau Georg, Flaſchner (Werkſtätte).
Langer Peter, Schuhmachermſtr. Jacob
Wilh., Oberheizer. Schmidt Joh., Kut-
ſcher. Quati Philipp, ſtädt. Arbeiter
7 *Helmſtädter Joh., Schuhmacherm.
Bendinger Gg., Bau- u. Möbelfchreiner.
Kinzinger Michael, Händler
9 Helmſtädter Joh., Schuhmachermſtr.
Heberle Jakob, Fiſcher. Schmitt Andr.,
Straßenwart
11 Karck Phil., Drehermeiſter. Steinbach
Simon, G.Arbeiter. Weber Hermann,
Loſ. Heizer. Ruppert Mich., G.Arbeiter.
Friedrich Michael, F.Ar. Kirſtätter

Nr.

- Aug., G. Bureaudiener. Kühnauer Karl,
F.Ar. Hofmann Kath. Witwe
15 Geckle Martin, Wirt z. Pfalz. Dorn
Auguſt, Bademeiſter
17 Chriſt mann Gg., Landwirt. Arnold
Sebaſtian Witwe
19 Hilſinger Marie Fr.
21 Pflaumer Babette Fr.

Rechte Seite.

- 2 Wüſt Ludwig, Landwirt Wtw. Wüſt
Bernhard, Poſtbote
4 *Vogt Hieronymus, Schuhm. Erben.
Wunſch Gg., Flaſchner. Hintermaier
Karl, Packer. Schneider Gg., G.Ar.
6 *Vogt Hieronymus, Schuhm. Erben.
Stoll Peter, Dienſtmann. Groß Joh.,
Maurer. Wunſch Georg, Flaſchner
(Werkſtätte)
8 Vogt Hieronymus, Schuhm. Erben.
Vogt Friedr., Schuhmachermſtr. Vogt
Chriſt. Wtw. Herr Johann, Schreiner.
Schäfer Johann, Tagarb. Strubreuther
Barb. Wtw., Waſchfrau. Benz Chriſt.,
Delhändler
10 Huber Emil, Waqnermſtr. u. Pfänder-
annahmestelle für das ſtädt. Leihhaus.
Haug Guſtav, Tüncher u. Maler. Ven-
der Friedrich, Bierkütſcher. Hilzinger
Joh. Wtw. Habermaier Karl u. Bau-
mann Stephan, Tagarb. Frei Ludwig,
Maurer
12 Verton Johann, Wirt (Bauplatz)
14 Vogel Peter, Landwirt. Hintermaier
Karl II., F.Arbeiter
16 Frauenfeld Heinrich, Kleidermacher.
Sauer Peter, ſtädt. Arbeiter
18 Förſter Kath. Ww., Gemüſehändlerin.
Trinke Karl, Kutſcher
20 Mutterhaus für Kinderpſlege
zu Nonnenweier. Feierabend- und Er-
holungshaus für die Schweiſtern aus
dem Mutterhaus von Nonnenweier.
Vorſteherin: Fräul. Gurma Brandt.
Brandt Eliſabeth Fr., Malerin
22 Reinig Kornel, Privatmann. Reinig
Anton, Bäckermeiſter. Groß Ludwig,
Poſtbote

Moonſtraße.

Beginnt an der Handſchuhſchleimer Landſtraße (nörd-
lich der Volkſtraße) und endigt Werberſtraße.

Linke Seite.

— Necker und Baupläze

Rechte Seite.

— Clemm Ludwig, Privatmann
— Belle Wilhelm, Kfm. (Neubau)

Sackgasse.

Beginnt Brückenkopfstraße und zieht nördlich.

Nr. Linke Seite.
— Hintergebäude zur Schulzengasse

Rechte Seite.

- 2 Beiler Chr., Zimmermann. Beißel Gd., Bureaudiener
4 Dörsem Georg II, Landwirt
6 Lenz Jakob I, Landwirt. Lenz Christ., Händler. Sattel Karl, Vorarbeiter. Renner Babette Frl., Büglerin
8 Rostadt Nikolaus, städt. Arbeiter. Gaska Wilhelm, Maler

Scheffelstraße.

Beginnt Fiegehäuser Landstraße 19 und endigt am Döbelweg.

Linke Seite.

- 1 Schaepler Karl, Architekt
3, 5 Schaepler Karl, Architekt (Baupläne)
7 Marcks Erich Dr. Prof., Geh. Hofrat

Rechte Seite.

- 2 Rose M., Kaufmann
4 Kraepelin G. Dr., Hofrat Professor, Direktor der Universitäts-Frenklinik
6 *Schaepler Karl, Architekt. Silbermeister Federico Dr., Privatmann
8 Schaepler Karl, Architekt (Baupläne)
10 Schaber Gustav Wd., Stadtbaumeister Witwe. Schaber Adolf, Architekt
12 *Mack Friedr., Maler u. Tünchermstr.

Schröderstraße.

Beginnt Bergstraße 23 und zieht westlich.

Linke Seite.

- 1 Schäck Michael, Privatmann. Müller Angeline, Gerichtsnotar Witw. Rothschild Aug. Witwe, Privatinn
1a *Dillhauser Philipp, Privatmann. Reinhard Casar, Ingenieur. Falkenberg G. J. Frl. Schreiber Friedrich, Oberstleutnant a. D. Herwig Jakob, G. Schaffner
3 Kemler Joh., Baumeister (Baupläne)
5 Kragerer Friedr., Sekretariats-Assist. Rommel Wilh., Oberpostassistent. Schmidt Ludwig, Verwaltungsassistent. Zais Georg, Maurermeister
7 Brand Heinrich, Lok.-Führer a. D. Weber Rud., Fabrikant, Teilh. der Fa. Seibel. Federhalterfabrik, Koch, Weber & Co. Weber Phil., Priv. Fleck Ernst, Privatmann
9 Lenz Sch. Witw. Meiners Gg., Rfm. Adler Ernst, Zeichenlehrer am Gymna-

Nr.

- rium. Möhn Franz, Kleiderm. Siemon Paul Dr., Assistenzarzt an der mediz. Poliklinik
11 Bröckelmann Aug. Frl. (Baupläne)
13 *Bröckelmann Ellen Fräul. Kleinderschule. Seeger Dora und Haas Frieda, Schwestern
15 Batt Christoph, Kunstgärtner. Carbonell Charlotte Witw., Priv. Carbonell Rob., Techniker. Glor Emil, Privatm. Sussel Alb., F. Arbeiter
17 Batt Christoph (Baupläne)
19 Follasse Sebastian, Kolonialwaren-, Delikatessen- u. Weinhandlung. Sieber Elis. Witwe. Sieber Karl, Reallehrer. Wunderle Viktor, Aufseher
21 Batt Gg., Kunst- u. Handelsgärtnerei. Hügel Emma Fräulein. Winkelmaier Therese Witw. und Therese Frl., Weißstickerin
23 Arnold Sebast., Briefträger. Arnold Gg., Aktuar. Hirsch Herm., Eiswerk u. Mineralwasserfabrik. Schlagenhaut Andreas, Tapezier. Rohrburst Christ., Briefträger a. D.
25 Both Christoph II, Landwirt
27 Hendrichs Rudolph, Malermeister. Hendrichs Anna Witwe, Priv. Kerber August, Rfm. Hegel Karl, Kunstgärtner. Henk Edm., Metallarbeiter
29—33 Baupläne
35 Leibert Johann, Priv. (Baupläne)
37 Kronenbrauerei (Ges. m. b. H.) (Faschhalle)
39. 41 Baupläne
43 Treiber Ludw. II, Landwirt. Treiber Ludwig I, Landwirt

Rechte Seite.

- 2 *Dertinger Ant., Bautechniker. Bress Reg., Priv. Mary Rud., Rfm. Kathol. Pfarramt für Neuenheim. Flatterer Ernst, G. Beamter
4 *Schroth Jaf., Schreinermeister. Fehr Regine, Dr. Witw. Muth Magd. Witw., Priv. Braun Ant. Dr., Lehramtsprakt. Hillengaß Leonhard, Oberpostassistent. Rau Eugen, Aktuar
4a Mehlum Wilhelm, Großh. Sekretär. Bopp Franz Dr., Großh. Amtmann. Singhof Wilh. Witw., Priv. Stamm Emilie Frau. Greiff Sophie Witw., Priv.
6 Alexander Karl, Kaufm. Lamprecht Anna Frl. Weber Rud. Dr., Privatdozent. Ziebert Marie Witw., Priv.
8 *Krahl Philipp, Vaugegeschäft. Grunert Karl, Priv. Zeitter Karl und Schulze Wilh. Dr., Apotheker, Fa: Medizinal-Drogerie Dr. W. Schulze & G. Zeitter.

- Nr.
Rift Adolf, Kfm., Vertreter d. National Cash Register Comp. m. b. H. Berlin
- 10 Schröder Georg, Architekt und Baugeschäft. Zimmermann Lina Fräul. Schalhorn Gertr. Witwe. Horn Jean Gg., Kfm. Wolff Daniel, Maschinen-seker. Unterleiter Georg, Kunst- und Handelsgärtner. Von 1. April an: Frey Ed., Buchhalter
- 12 Sulzer Friedr., Maler und Tünchermeister. Köth Marie Fräul., Priv. Böttner Wend., Gerichtsvollzieher a. D. Moebius Oskar, Maler. Zugmayer Erich, cand. zool. Hermann Adolf, Betriebsassistent
- 14 Vester Joseph, Gips- u. Stuckateurgeschäft. Brettel Emma Fräul., Kolonialwarenhandlung. Bié Karl, Ingenieur. Roth Wilhelmine, Johanna, Elise und Karoline Fräul., Priv. Bentler Friedr., Bahnb. Ueberle Aug., Kleidermacher. Anselm Phil., Buchbinder. Bauer Gg., städt. Wohnungsaufsicht u. Desinfektor
- 16 Bauer Hermann Erben. Weinbauer Herm., Kfm. Felber Alb., Apotheker. Lorenzen Th. Dr., Professor a. d. Ober-Realsschule. Wunsch Joh., Flaschnermstr.
- 18 Bauer Hermann Erben. Vollherbst Jul., Hauptlehrer. Stein Wilh., Real-lehrer. Häfner August, Gips
- 20 *Abelhelm Wilhelm, Bäckermeister und Wirt. Wollthau Hugo, Maler und Tünchermstr. Ziegler Ant., tgl. b. Telegr. = Expeditor a. D. Ziegler Leo, Privatgelehrter u. Schriftsteller. Zietich Johann, C. Arb. Zietich Maria, Putzmacherin. Maibauer Karoline Witwe
- 22 *Mahr Adolfsine Fräul. Steiner August Witwe, Priv. Dörr Rosa Fräul. Braun Hermann, Res. Heizer
- 22a *Frauenfeld Fr. M., Tünchermstr. Witw. Weidner Joh., Möbeltransporteur. Emig Daniel, Kfm. Frauenfeld Fräul., Maler. Schäfer Karl, Musiker. Garrecht Phil., Stadtratssekretär Witw. Müller Aug., Buchhalter. Marx Jul., Liegenschafts- und Hypothekenagentur
- 24 Ddenwald Karl, Maurermeister. Schmidt Peter, Straßenwart. Dreher Bruno, Müller
- 26 28 Bauer Jak., Schlossermstr. Bauer Georg, Schlossermeister (Gebr. Bauer). Bauer Friz, Werkführer
- 30 Paule Joh., Zimmermstr. (Neubau)
- 32 Ernst Karl Friedrich, Wagenwärter. Withopf Valent., Schuhmachermeister. Ritter Adolf, Gerichtsvollzieher. Weller Friedrich, Schreiner. Ernst Lina Fräul.
- 34 Krieger Heinrich, Lohnkutscher. Both Ludwig, Landwirt Witwe

- Nr.
36 38 Reiber August, Zimmergeschäft
- 40 *Bauer Hermann I, Priv. Arnold Ludwig, Landwirt Witw. Ebinger Ad., Lohnkutscher

Schulzengasse.

Beginnt Uferstraße 8 und endigt Rahmengasse.

Linke Seite.

- 1 Kraßert Ludwig, pens. Briefträger. Kraßert Heinrich, C. Schaffner
- 3 Groß Ludwig II, Landwirt. Knapp Adam, Tagarbeiter. Lungwitz Friedr., Zimmermann
- 5 Heuser Heinrich II, Spezereihandlung. Winkenbach Friz, Winkenbach Karl u. Ruf Wilh., Maurer. Hofmann Friedr., Geschäftsreisender. Schmich Heinrich, Kanzleigehilfe
- 7 Frisch Ludw., Landw. Frisch Phil. II, Landwirt. Frisch Charlotte Fräul.
- 9 Frisch Philipp II (Bouplatz)
- 11 *Bauer Phil., Landwirt. Popp Gg., Tagarbeiter. Nach Nikolaus, Kutscher
- 13 Ballmann Gg., Wagenaufschreiber. Koppert Jakob, Tagarb. Barth Therese Witwe. Ballmann Ad., Wagenwärter. Ballmann Joh., Postschaffner. Christoph Peter, Tagarb. Hornung Karl, F. Arb.

Rechte Seite.

- 2 Friz Adam I, Landw. Witw. Zimmermann Rudolf, Rangierer
- 4 Lenz Karl, Landwirt
- 6 Danbacher Karl Theoph., Bäckermeister. Hornung Friedrich und Karl, Fischer. Reibold Georg, Kunst- und Handelsgärtner. Schneider Friedrich, Schreinermeister. Franza Jak., Grabarbeiten-Unternehmer. Gärtner Ad., Kirchendiener. Lamparter Karl, Tagarb. Ueberle Anna Witwe und Heß Franz Witwe, Waschfrauen
- 8 Sieber Joh., Schmiedmstr. Zimmermann Jakob, Hof Heizer. Ruf Georg, Gepächträger. Schellig Dorothea Witw. Defner Elise Witwe. Hanekam Karl, Flaschner. Christoph Karl, Gips
- 10 Stadtgemeinde Heideberg. (Polizeistation)
- 12 Stein Leonh., Gärtner. Stein Katharina Fräulein
- 14 Both Christoph I, Landwirt
- 16 *Häufler Ant., Gemüsehdlr. Benz Wilhelm u. Gärtner Ad., Tagarbeiter. Engel Elise Witw. Stöger Alra Witw. Müller Robert, Musiker
- 18 Lenz Heinrich, Landwirt

Uferstraße.

Beginnt an der „Krone“ und zieht westlich dem
Nedar entlang.

- Nr. Linke Seite.
- 1 Heiß Georg, Wagnermeister. Heuser
Bernhard, Postbote
 - 3 Trost Sch., Landschaftsgärtner. Kämppe
Paul, Maler
 - 5 Eder Georg, Fischer. Schürer Kath.,
Kleidermacherin. Weil Jak., Cigarren-
macher. Burhenn Karl, G.Arbeiter
 - 7 Böhl Jof., Schuhmachermstr. Werberich
Reinh., Wagenw. Altmann Wolfgang,
Zimmermann. Schmitt Kasp., Heizer.
Heiler Franz, Fischer. Schmitt Peter,
Steinhauer
 - 9 Hornung Jakob, Fischer. Gais Gg.,
Zimmermann. Hebert Wilh., Tagarb.

Rechte Seite.

- 2 Heuser Wilhelm Witwe, Hebamme.
Heuser Aug., Wagenw. Hornung Jof.,
Fischer. Benz Sch., Heizer. Groß Jakob,
Postbote. Kail Peter, G.Schaffner
- 4 Seltz Michael Witwe. Meunier
Ferdinand, Zuschneider. Gompf Rich.,
Musiklehrer
- 6 Heuser Ludwig III, Landwirt. Peggold
Edw., G.Arbeiter
- 8 *Nollert G. und F., Architekten und
*Odenwald H., Priv. Von 1. April
an: Kern Gertrud, Penston
- 8a *Nollert G. und F., Architekten und
*Odenwald H., Priv.
- 8b Heidelberger Ruderklub, G. V.
(Bootschhaus)
- 10 *Unterleiter Jakob Witwe. Unter-
leiter Jakob, Geflügelhändler. Reibold
Nikolaus Witw. Trost Ludwig, Land-
wirt Witwe. Weyrich Ludwig, Schutz-
mann. Schäfer Anton, Kutscher. Joh-
mann Magnus, Zollbeamter. Knaupp
Karl, Konditor. Feger Friedr., Dach-
deckermstr. Müller Otto, Schutzmann
- 12 *Mooch Martin, Kaufmann. Walter
Michael, G.Arbeiter
- 14 Breitenstein Philipp, G.Arb. Heiler
Johann, Schuhmacher
- 16 Zimmermann Karl, Kaufm. Zahn
Gg., Architekt. Schachner Karl, Kfm.
Feldbausch Philipp, Dr. med., Priv.
- 18 *Schweikert Jakob Friedr., Wein-
händler. Herbert W., Capitain. Gru-
nert Otto Dr., Bankdirektor. Schmitts
August Dr., Priv. Zähringer Wilhelm,
Hauptlehrer
- 20 *Weißer Otto Gg., Gasthofbesitzer.
Schüler Chr. Witw., Priv. Eichenherr
Karl, Kaufmann

Nr.

- 22 *Joergler A., Kaufmann
- 22a *Grunert Otto Dr., Bankdirektor.
Fuhrmann Meta Frau, Priv.
- 24 Ganzhorn G., Tapetenhblr. Bahn
Franz, Telegraphenbeamter
- 24a *Arnold Georg G. Eder Karl, Priv.
Helmling Kath. Witw. v. Werdt Marie
Witw. Lühn Babette Frau
- 26 Arnold Georg G., Landwirt. Eder
Jakob, Fischer
- 28 Weisbrod Jak., Heilgehilfe, Barbier
und Agent. Herdt Elisabeth Witwe
- 30 Breitenstein Gg., Maschinist. Kohn
Karl, Steuergehilfe. Joachim Heinrich,
Schaffner
- 32 Gungert Theodor, Privatmann
- 34 Jeserich Otto, Civil-Ingenieur für
Maschinenbau
- 36 *Sendele Adolf, Kaminfegermeister.
Goldner George, Privatmann. Freytag
Marie, Oberberggrat Witwe
- 38 Sendele Adolf, Kaminfegermeister.
Odenwald Hermann, Privatmann
- 40, 42 Baupläge
- 44 *Neuburger Sch., Prokurist. Eberlin
Elise, Pfarrer Witwe. Reimmuth Ad.,
Wagenwärter
- 46 Bauplag
- 48 Beit Peter, Handelsgärtner
- 48a Joergler Alois, Kfm. (Neubau)
- 50 Brüstle Georg, Bankdirektor
- 56 Joergler Alois, Aussteuer- u. Hotel-
einrichtungs-Großgeschäft, Bettenfabrik
- 58 *Joergler Alois, Kaufmann. Linde-
mann Johann, Gärtner

Weberstraße.

Beginnt am Ende der Lutherstraße u. zieht westlich.

Linke Seite.

- 1 Eitner Friedrich, Gasdirektor Witwe
- 3 Edel Emil, Zimmermeister (Bauplag)
- 5 *Guth-Bender Jul. Dr., Amtmann
(in Offenburg)
- 7 Hallwachs Eugen, Hauptmann z. D.
Johannsen Julie Witw., Privatm
- 9 Nagel Johannes, Kaufm. (Bauplag)
- 11 *Sauter Kasper, Bangesch. (Bauplag)

Rechte Seite.

- 2 *Ziller Chr. Otto, Farrer (in Ep-
pingen). Witte Estelle Witw., Priv.
- 4 Holz Frdr. Lothar, Dr. phil., Direktor
des Pädagogiums Neuenheim
- 6 von La Roche-Starkenfels Ildo
Dr., Freiherr, Gr. Oberamtsrichter
- 8 Hasselbeck Hans Dr., Arzt
- 10 *Nagel Joh., Kfm. von Weiße Otto
Witwe. von Weiße Gotifr., Privatm.
Straßer Rud., Lehramtspraktikant

- Nr.
 12 *Hölder George, Priv. Meier Paul, Referendar. Olivier Joh. Dr. Witwe. Körte Pauline Frä.
 14 Nagel Johannes, Kaufmann. Henkel Martin, Privatmann
 16 Imbach Franz Xaver, Privatmann
 18 Eckert Katharine Witw. Lohse Otto, Pastor
 20 Rößiger Ferdinand Dr., Professor
 22 Moll Ewald, Priv. (Villa Susanna)

Werderstraße.

Beginnt Ladenburger Straße 42 und zieht nördlich.

Linke Seite.

- 1 Trost August, Landwirt Witwe
 3 Schröder Bernhard, Oberschaffner. Spieß Frz., Lüncher. Rathgeber Gg., Witwe
 5 Döhlbach Aug., Tapezier (Neubau)
 7 Weber Heinrich, Kleidermacher. Frey Anton, techn. Assistent. Neal Heinrich, Direktor des Heidelberger Konservertoriums. Theis Maria Witw., Gemüsehändlerin
 9 Königsberg Friz, Flaschnermeister und Metallornamentengeschäft
 11 Heuser Jakob Witwe. Torwest Ed., G. Schaffner. Heuser Ludwig, Landwirt
 13 *Busch Gg., Baumeister. Luger G. A., Gewerbelehrer. Eschborn G., Geh. Regierungsrat. Hirsch Friz Dr., Großh. Regierungsbaumeister. Schöttler Karl, Reallehrer
 15 *Busch Gg., Baumeister u. Stadtrat. Rösch Herm., Prof. an d. Höh. Mädchenschule. Dörr Wilh., Vertreter d. Duisburger Eisen- u. Stahlwerke. Williard Max, Oberleutnant a. D. Scheuermann Ad., Kaufmann
 17 Vogel Joh. Ludw., Landwirt. Bauer Philipp, Landwirt
 19 Stadtgemeinde (Lawn-Tennisplatz)
 27 *Reis Peter jun., Architekt. Bongardt Wilh., Fabrikant. Browne Alfr., Pfarrer
 29, 31, 33 Reis Peter jun., Architekt (Neubauten)
 — Römisch-kathol. Kirche (Bauplatz)
 — Mecker und Baupläge
 57 Dörsem Ludw., Kunst- und Handelsgärtner. Klein Joh., Kutscher

Rechte Seite.

- 2—16 Baupläge
 18 *Funk Mart., Architekt. Dresel Gust., Flaschenbierhandlung. Auerbach Christ. Witwe. Moser Alfred, Gewerbelehrer.

- Nr.
 Hübenhal Gust., Kfm. Merker Johanna Witw., Priv.
 20 Funk Martin, Architekt (Neubau)
 22 *Funk Martin, Architekt. Reiß Dora, Prof. Witw. Von 1. April an: Sailer Melanie Witwe
 24 Bauplatz
 26 Wilz Bernhard, Bauunternehmer
 28, 30 Baupläge
 32 Karstein Rud., Apotheker. Rief Pet., Gymnasiallehrer
 34—70 Baupläge
 72 *Harnickel August, Dekonom (in Lappenstein). Steubing J., Schugmann
 74 *Harnickel August, Dekonom (in Lappenstein)
 76 *Kemler Joh., Baumeister. Pfeiffer W. Dr.
 78 Hoffmann Lina, Stationsverwalter Witw. Willig Eva Marg., Lehrer Witw. Hoffmann Friedr., Apotheker. Hirschfel Karl, Kaufmann
 80 *Kemler Joh., Baumeister

Werrgasse.

Beginnt Ziegelhäuser Landstraße 3 und endigt bei der Wingolfsneipe.

Linke Seite.

- 5 v. Duhn Fr. Karl Dr., Hofrat, Prof. der Archäologie. Merck Theod., Gärtner
 7 Schäfer Dietrich Dr., Geh. Rat Prof.
 9 Kellner August, Kaufm. in Neapel und Konsul a. D.

Rechte Seite.

- 2 Wingolfs-Neipe (A.-G. Verbindg. „Wingolfs“). Burchardt Georg, Hausmeister

Ziegelhäuser Landstraße.

Beginnt an der alten Neckarbrücke und endigt an der Ziegelhäuser Gemarkungsgrenze.

Linke Seite.

- 1 *Benecke Ernst Wilh., Professor (in Straßburg). Stengel Adolf Dr., Hofrat Witw. Holz Ferdinand, Gärtner
 3 Arnold Philippine Mathilde Witwe. Molitor Wilhelm, Kaufmann
 5 *Molitor Wilh., Fabrikant. Rathgen Karl Dr., Professor
 7 *Röder Karl Dr. (in Darmstadt)
 9 *Röder Karl Dr. Heck Friedrich, Zimmermeister
 11 *Pfeiffer Otto, Priv. Witw. Schalch Ferdinand Dr., Bergat, Großh. Bad. Landesgeologe. Schreck Marie Frä.
 13 Esser Hermann, Baudirektor Witwe. Röder Florence Witwe

- | | | | |
|--------|--|--------|--|
| Nr. | | Nr. | |
| 15 | Egger Hermann, Baudirektor Witwe (Bauplag) | 43 | Fuchs Valentin, Privatmann. Fißler Heinrich, Gärtner |
| 17 | Hausrath Adolf Dr., Geh. Kirchenrat Professor | 45 | Arnold Jakob, Privatmann. Eichler Emmy Witwe |
| 19 | Krieger Otto, Kaufm. Wtw. Krieger Wilh., Priv. und Stadtrat. Schröder Rich. Dr., Geh. Nat Professor. Hettner Alfred Dr., Professor | 47. 49 | Walter Frieda Fräul., Instituts-
vorsteherin |
| 21 | Ernst Goswin, Hotel, Pension und Restaurant Waldhorn ob der Bruck, Scheffelhaus. Ernst Minna Fräul. | 51 | Holzer Gustav, Professor an der Ober-
Realschule |
| 23. 25 | *Schaepler Karl, Architekt. Ritzinghaus Friedrich, Wirt z. Weinberg ob der Bruck | 53 | Haas Peter, Kaufmann |
| 27 | Frank Paul, Priv. Buchheim Wilh., Privatmann. Beck Jenny, Dr. Witwe | 55 | Fries Johann, Landwirt (Weinberg) |
| 29 | von Lilienthal Karl Dr., Hofrat, Professor der Rechte | 57 | Wachter Philipp, Privatm. Wachter Kath. Fräulein |
| 31 | Engelhard Hermann Dr., Landgerichtsrat a. D. | 59 | Ackermann Friedrich, Weingärtner |
| 33 | Engelhard Hermann Dr., Landgerichtsrat a. D. (Garten) | 61 | *Walter Frieda Fräul. Eisenhans Theodor Dr., Privatdozent, Pestalozzi-
haus |
| 35 | Ansich Gerhard Dr., Professor | 63 | Weber Johs., Dr. jur., Priv. Müller Sch., Gärtner. Veier Michael, Garten-
arbeiter (Villa Charlottenberg) |
| 37 | Cung Hermann, Privatmann | | |
| 39 | von Görne Kurt, Major a. D. | | |
| 41 | von Mosch Hermann, Oberst z. D. | | |

Rechte Seite.

- 2 Großh. Bauverwaltung. Brücken-
häuschen. Schmitt Aug., Schutzmann.
Verbrauchssteuerheberstelle II

Stadtteil Handschuhshheim.

Bei den auf Januar 1903 neu bezeichneten Straßen ist der alte Name in Klammer beigefügt.

Amselgasse.

Beginnt Mühlhalsstr. 25 und zieht östlich.

Nr. Linke Seite.

- 1 Wagner Hch. Wtw. Eder Johs., Tagarbeiter. Bernz Kath. Witwe
- 5 Neureither Gg. Ad., Landw. Pfeifer Gg. Mich., Tagarbeiter
- 6 Elfner Philipp, Landwirt
- 7 Elfner Phil. Jak., Landwirt Wtw.
- 8 Schmitt Gg. Adam II Witwe
- 9 Bernz Gg. II, Landwirt. Linnebach Hch., Maurer. Hörner Andr., Küfer. Bernz Heinrich, F. Arbeiter

Rechte Seite.

- 2 Apfel Konrad Jakob, Landwirt
- 3 *Sommer Gg., Küfermeister. Lorenz Heinrich, Landwirt
- 4 Kummer Hermann II, Landwirt
- 10 Priester Wilhelm, Landwirt

Bäumengasse.

Beginnt Dossenheimer Landstraße 14 und zieht nördlich bis zur Kriegsstraße.

Linke Seite.

- 1 Kraft Michael, Landwirt
- 2 Pfeifer Heinrich, Landwirt Witwe
- 3 Heiß Mich. I., Landw. Rupp Friedr., Landwirt
- 4 Ebert Jak., Gipsermstr. Ebert Simon, Steinhauermeister. Ebert Joh. Witwe. Thomater Joh., Schuhmachermeister. Becker Hch., Maurer. Huber Mik., Tagarb.

Bergstraße.

Beginnt Untere Büttengasse 6 und zieht südlich.

Linke Seite.

- 1 Schmitt Heinrich Jakob, Landwirt
- 2 Treiber Johann Michael, Landwirt
- 3 Reinhard Johann, Landwirt
- 4 Groh Anna Fräul., Priv. Weigl Joh. Witwe
- 5 Pughardt Johs., Kaufmann
- 6 Köppler Wilhelm, Kaufmann

Biethsstraße.

(Werderstraße.)

Beginnt an der Friedhoffstr. und zieht westlich.

Rechte Seite.

- 1 Priester Friedrich, Landwirt

Blumenthalstraße.

(Wilhelmstraße.)

Beginnt Handschuhshelmer Landstraße 59 und endet Bergstraße.

Nr. Linke Seite.

- 1 Schwarz A., Ingenieur
- 2 *Groebe Georg, Priv. Witwe
- 3 Challenor W. B. Dr., Lehrer am Pädagogium Neuenheim
- 4 *May Jessy, Priv. Erben. Feldhäuser Oskar, Rittmeister Frau

Rechte Seite.

- 9 *Groebe Georg, Priv. Wtw. Hofer-Klinsch Helene Wtw., Priv.
7. 8 *Groebe Georg, Priv. Witwe

Burgstraße.

Beginnt Kriegsstraße 13 und zieht nördlich.

Linke Seite.

- 4 Häuser Joh., Tapetendrucker. Mutschler Hch., Spezeretwarenhandlg. (Zweiggeschäft). Kohler Georg, E. Arbeiter
- 3 *Frauenfeld Friedr. Wilh., Landw. Dietrich Gg., F. Arb. Mutschler Gg. Ww.
- 2 Neureither Peter, Landwirt
- 1 Schmitt Johann, Tünchermeister
- 7a Nägele Peter III, Eisendreher. Elfner Hch., Schmied. Nägele Kath. Witwe
- 8 Reinig Joh. Mich. Wtw. Wink Friedrich, Schlosser
- 8a Friedrich Wilh., Schreiner, u. Frau: Kurz- u. Weißwarenhdlg. Morschhäuser Kresz. Frau. Huber Peter, Maurer. Scheifele Leonhard, Schreiner
- 7c Mutschler Joh. Jak. Friedr., Landwirt. Kraker Gg., Maurer. Lenz Wilh. und Weidner Karl, Tagarbeiter
- 7d Nägele Hch., Eisendreher. Schäfer Friedrich, Maurer. Bollmann Seb., Schreiner. Metzger Michael und Krug Georg, Tagarbeiter

Rechte Seite.

- 6 Schuster Wilhelm II, Zimmermeister. Joachim Wilhelm, F. Arbeiter
- 5 Hübsch Friedrich I., Müller Witwe. Siller Leonhard, Gipsermeister
- 9 *Elfner Gg., Gärtner. Elfner Sus. Fr. Ebert Ed., F. Arb. Mohr Peter, Installateur

- Nr.
 10 Bechtel Jakob I, Landwirt. Kohler Johs., Feldhüter. Schneider Michael Wtw. Hartmann Friedrich, Maurer
 9a Lehrsich Peter, Landwirt. Lehrsich Jak., Landwirt. Greiff Julius, Kfm.
 12 Leibert Johann, Schlosser. Ebert Otto, Schuhmacher. Schenk Gg., Heizsender. Brandel Gg., Maurer. Witter Johanna Fräul.
 11 Greber Chrysof., Großh. Steuereinknehmer. Großh. Steuer-Einknehmeri Heidelberg IV. Ulrich Elisabeth Frau. Bender Hch., Maurer. Braun Alois, Holzarbeiter

Dossenheimer Landstraße.

Beginnt am Rathausplatz und zieht nordwestlich.

Linke Seite.

- 1 Hornig Friedrich, Schuhmachermstr. Huber Joh., Gipsler. Gschmann Heintr., Maurer
- 2 Zimmermann Alb., Holz-, Kohlen- und Eisenhandlung
- 3 Gemeinde Handschuhheim. Rathaus. Polizeiwache
- 5 *Mahr Adam Witwe. Frauenfeld Michael V, Spezereiwarenhdlg. Niehl Jakob, Kurzwarenhandlung. Dietrich Hch., Schuhmachermstr. Schäfer Karl, Architekt
- 6 Pollich Hch., Landwirt. Pollich Joh. Friedrich III, Landwirt
- 7 *Pollich Hch., Landwirt. Kuhn Joh., Wagnermstr. Beckenbach Kasp., Tagarb.
- 8 Graham Harry Robert, Privatmann. Pollich Jakob, Berwalter
- 9 Fischer Ludwig II, Landwirt
- 10 Edelmaier Adam, Maurermeister. Müller Joseph, G.Arbeiter
- 11 *Herdt Johann Georg, Landwirt
- 12 Weidinger Joh. Jak., Baumgärtner. Vorderer Sophie, Accisor Wtw. Walter Johann, Gipsler
- 13 Kraft Adam, Landwirt. Hertel Joh. Ad., Monteur. Binninger Lis. Wtw. Körbel Friedrich, Tagarb. Kraft Gg., Pensionär. Schlicksupp Eva Fräul. Kraft Philipp, Gärtner
- 15 Bauplatz
- 16 Rucherer Heintr. II, Landwirt Wtw. Rucherer Wilhelm, Landwirt
- 16a Grün Peter, Bäckerei und Spezereiwarenhandlung. Melms Hugo, Mittmeister a. D. Weber Leonhard, Tagarbeiter. Kuhn Heinrich, Maurer
- 26 Süddeutsche Eisenbahngesellschaft in Darmstadt. Bahnhof
- 27a Hornig Michael Friedr., Landwirt.

- Nr.
 Bürgy Jakob, Landwirt. Bechtel Hch., Landwirt. Klee Karl, Vorarbeiter
 27b Rucherer Georg, Landwirt. Weber Jakob Wtw. Nägele Andreas, Gipsler. Hartmann Konrad, Maurer
 27c Rück Adam, Maurerpalier. Stecher Emma, Hauptlehrer Wtw. Karch Joh. Jakob, Schlosser
 30 Scheid Friedrich Wtw. Weickum Jos. August Karl, Katschreiber. Schweizer Emil, Gärtner
 30a Heck Friedrich Th., Gärtner
 29c Hornig Georg Mich. III, Landwirt. Eiermann H., Händler. Astani Balth., Zimmermann
 29d *Schmitt Jakob, Baumstr. Derckum Gerh., Bandagist. Köhle Adolf, Buchdr.
 31b *Mahr Gd., Bauunternehmer. Mahr Friederike Wtw. Neuthard Jos., Kulturmeister
 31c Mahr Gd., Bauunternehmer. Simon Gd. Ernst und Müller Hch., Kaufleute
 32 Stöckinger Herm., Ziegeleibesitzer
- Rechte Seite.
- 4 *von Helmsstadt Naban Graf, Großh. Kammerherr. von Helmsstadt Auguste, Gräfin. Müller Gg., Hausverwalter
 - 14 Lenz Michael III, Landwirt
 - 17 *Schilberth Jak., Wirt. Schilberth Ad. Witwe
 - 18 Gutfleisch Hch., Vorarbeiter. Neureither Georg, Maurer
 - 18a Brandel Karl und Dumeyer Peter, Gärtner. Jost Jakob, Maurer
 - 19 Brandel Friedrich, Händler
 - 20 Glsner Phil., Maurerpalier. Wagner Jakob, Maurer
 - 21 Wink Hch. I u. Wink Friedr., Landw.
 - 22 Wink Mich., Flußbauaufseher. Scheuber Ludwig, Landwirt
 - 23 Herbig Maria Fräul. Meny Robert, Parteitgeschäst
 - 24 Bauplatz
 - 25 Lenz Gg. Hch., Gastwirt z. Badischen Hof. Schaubhut Adolf, Katschreiber. Schneider Jean, Bahnverwalter. Glsner Georg, Tagarbeiter
 - 27 Schmitt Jakob, Baumeister. Baier Gebh., Gipslermeister
 - 28 Schroedl'sche Brauerei-Gesellschaft. Schilberth Jakob, Wirt zur Neuen Pfalz. Rau Joh., Fuhrmann. Weyrich Abraham, Tagarbeiter
 - 29 *Gilbert Gg. Peter, Gastwirt. Klemm Georg, Wirt zur Bierquelle
 - Schmitt Jak., Baumeister (Neubauten)
 - 29a Jost Gg., Feldhüter. Hofmann Gg., Diener im akad. Krankenhaus. Willberg Hellm., Brennstr. Weidinger Hch. Wtw.

- Nr.
 29b Mutschler Joh. V, Landwirt u. Haus-
 megger. Klein Jak., G. Arb. Fontius
 Leonh. und Eifner Ludw., Tagarb.
 29e Apfel Joh., Landwirt. Kohl Adam,
 Kleidermacher. Diener Theodor, Ma-
 schinenmeister
 31 Heidelberger Federhalterfabrik,
 Koch, Weber & Co.
 31a Bechtel Karl Friedrich, Gärtner

Friedensstraße.

(Friedrichstraße.)

Beginnt Dossenheimer Landstraße 28 und endigt
Mühlthalstraße.

Linke Seite.

- 4 *Schmitt Jak., Baumeister. Bussinger
 Gg., Spenglermeister und Installateur.
 Erhard Gg., städt. Arb. Braun Ludw.,
 Hauptlehrer
 7 Kucherer Friedr., Landwirt. Kreisch
 Friedr., Maurermeister. Kuhn Joh.,
 Maurer
 9 Bauer Jakob V, Landwirt
 10 Kucherer Balth. Jak., Landw. Kohler
 Friedr., Maurer. Müller Wilh., G. Arb.
 11 Bauer Ludwig II, Landwirt. Huber
 Friedrich, Steinhauer
 14 Genthner Herm., Landwirt. Pollich
 Christ. Witwe
 15 Vogt Andr., Landw. Vogt Jak., Landw.
 16 Bernz Friedr. III, Landwirt. Schlic-
 supp Jakob, Landwirt
 19 Heiß Joh. III, G. Schaffner. Körbel
 Gg., Tagarb. Körbel Herm., Landwirt
 20 Bauer Jakob III, Landwirt. Bauer
 Ludw. Witwe
 21 Kucherer Peter, Landwirt Witwe.
 Bechtel Johann, Maurer
 25 Mutschler Jak. III, Metzgerei u. Gast-
 wirtschaft zum Ritter. Kragert Friedr.,
 Friedhofgärtner. Steinmann Friederike
 Witwe
 28 Gerlach Philipp, Landwirt
 29 Pfeifer Mich. III, Landwirt. Bender
 Seb., Tagarb. Kuhn Joh., Wagner
 30 Simon Jak. II, Landwirt. Lenz Gg.
 Wtw. Schultheiß Franz, Schuhmacher
 33 Thurecht Valentin, Landwirt
 34 Kreisch Oberh., Maurer. Wink Adam,
 Tagarbeiter
 35 Kucherer Konr., Landwirt. Hornig
 Mich., Gipser. Bender Martin, Schlosser
 37 Nummer Nik., Landwirt. Schlechter
 Jak., Maurer. Lenz Johs. Wtw. Wicken-
 häuser Gd., Tagarbeiter
 37a Frauenfeld Jak. Wtw. Frauenfeld
 Hermann, Bäckermeister. Heiß Adam,
 Kleiderm. Pfeifer Gg. Jak., Maurer.
 Wagner Johann, Tagarbeiter

- Nr.
 37b Vogt Jak., Landw. Pollich Leonh.,
 Schmied
 37c Heß Peter, Landwirt. Jäger Joh.,
 Mechaniker. Schneider Mart., Stellner.
 Barth Emil, Flaschner
 42 Freyer Friedr. II Wtw. Jost Jak. IV,
 Maurer
 43 Neureither Jakob II, Landwirt
 38 Bernz Joh., Polizeidiener. Eifner
 Adam, Maurer. Kucherer Gg. III, Land-
 wirt. Pfeifer Eberhard, Maurerpalier.
 Simon Phil. Witwe
 — Eberle Herm., F. Arb. (Neubau)
 46 Frauenfeld Friedrich, Landwirt
 48 Jost Jakob II, Maurer und Bernz
 Joh. Mich., Landwirt. Nick Gottfried,
 Korbmacher

Rechte Seite.

- 1 Kraft Heinrich, Landwirt
 2 Dietrich Martin II, Landwirt. Diet-
 rich Heinrich II, Landwirt
 3 Kucherer Heinrich V, Landwirt
 5 Reiniß Michael I Witwe
 6 Schmitt Gg. Jak., Landwirt. Kuhn
 Andreas, Maurer. Schmitt Gg. Wilh.,
 Landwirt
 8 Schlichsupp Friedrich III, Landwirt.
 Schmitt Friedrich Witwe
 12 Rück Heinrich, Landwirt
 13 Lenz Ludwig, Landwirt. Genthner
 Peter I, Landwirt und Stadtrat
 17 Heß Johann Michael, Landwirt
 18 *Ganzhorn C. F., Kaufm. Hegel
 Ferdinand, Barbier. Sperlein Karl,
 Küfer. Strauch Wilhelm, G. Arbeiter
 22 Ziegler Joh., Bäckerei und Spezerei-
 warenhandlg. Augustin Peter, Gipser
 23 Eifner Jakob Heinrich, Landwirt
 24 Bechtel Jak., Bäckerei und Spezerei-
 warenhandlung. Halter Karl Heinrich
 und Nägele Georg, Tagarbeiter
 26 Walf Karl Jos., Landwirt. Zwillig
 Gg., Landwirt. Neuer Jakob u. Schil-
 ling Peter, Tagarbeiter
 27 Maas Jakob, Zimmermeister. Rein-
 hard Jakob, Gärtner. Schmitt Michael,
 Schuhmacher
 31 Ebert Gg. Christ. Söhne, Schuhfabrik.
 Kaiser's Kaffee-Geschäft
 32 Bernz Jakob Joh., Landwirt. Wink
 Jakob, Postbote
 36 Mutschler Jakob II, Landwirt und
 Metzgermeister
 39 Schmitt Friedrich Michael, Landwirt.
 Schneider Friedrich Witwe
 40 Grün Heinrich I, Landwirt
 41 Grün Friedrich, Landwirt
 47 Schmitt Georg Michael und Raumer
 Heinrich, Landwirte

Friedhoffstraße.

Beginnt Mühlthalstr. 50 und zieht nördlich bis zur Viehstraße.

Nr. Linke Seite.

- 1 Siegmann Jof., Schuhmachermstr. Arnold Friedrich, Tagarbeiter
- 2 Genthner Gg. III, Landw. Hamleh Gottfried Witwe
- 5 Thurecht Johann, Landwirt
- 6 Hornig Mathias, Landwirt
- 8 Eisenhauer Adam Frau. Eisenhauer Georg, Aktuar. Hölzel Gg., Tagarb.
- 10 Rück Friedr. II, G. Bediensteter. Walster Peter, F. Arbeiter
- 11 Bechtel Christ., Landwirt Witwe
- 13 Rägelle Peter II, Maurerpalier. Dietrich Barbara Witwe
- 14 Bernz Johann Heinrich, Landwirt

Rechte Seite.

- 3 Jost Johann II, Landwirt
- 4 Dietrich Eberhard, Landwirt Witwe. Bechtel Jakob, Landwirt
- 7 Schmitt Friedrich, Gärtner
- 9 Reinhard Heinrich II, Landwirt
- 12 Elfner Friedrich III, Landwirt. Gutfleisch Michael, Schuhmachermeister

Handschuhshheimer Landstraße.

(Neuenheimer Landstraße.)

Beginnt am Mathausplatz und zieht südlich zum Stadtteil Neuenheim (Mönchhofplatz).

Linke Seite.

- 1 Dehust Michael, Landwirt, Bernz Joh. Mich. II, Gärtner und *Weber Joh. Karl. Wagner Michael, Maurer. Bollsch Georg, Tüncher. Schick Georg, Schlossermeister (Werkstätte)
- 2 Bayer August, Gastwirt zur Rose
- 3 Bechtel Friedrich II Witwe. Krumm Johann, Postbote
- 4 Scholl Georg Friedrich, Landwirt
- 5 Grieser Heinrich, Landwirt
- 9 Rühcherer Heinrich III, Landwirt
- 10 Genthner Ludw. II, Landwirt. Gerlach Anna Maria Witwe
- 11 Krafft Philipp, Gastwirt zur Traube
- 15 Hübsch Philipp, Gastwirt z. schwarzen Adler und Bäckermeister
- 20 Fischer Friedrich, Landwirt. Brandel Michael, G. Arb. Schäfer Gottl., F. Schreiner. Heckmann Martin, Tagarb.
- 22 Schlichsupp Mich. II Witw. Simon Jakob III. Schmitt G., Dünger- und Futterhandlung. Eichler Julie, Priv.
- 25 Mutschler Hch. III, Landwirt. Volk Martin, Antscher
- 26 Thum Franz Lorenz, Kleidermacher
- 27 Rück Friedrich III, Landwirt
- 28 Gerlach Sebast., Landwirt. Hilburg Luise, Krankenschwester

Nr.

- 29 Winkl Karl Heint., Landwirt. Wagner Christ., Totengräber
- 30 Elfner Heinrich, Landwirt
- 31 Gilbert Georg Peter, Gastwirt zum Goldenen Adler
- 33 Güllich Franz Karl, Landwirt
- 34 *Mutschler Heinrich, Kaufm. Hirtshammer Eva Witwe
- 35 Mutschler Hch., Kolonialwarenhdlg. Heingelmann Georg, Lehrer. Pfisterer Friedr., Antscher. Eichler Karol. Witw.
- 36 Bechtel Friedrich III, Gastwirt zur Krone. Bechtel Karl, Gärtner
- 40 Burkard Ad., Material-, Farbwaren- und Drogenhandlung
- 41 Burkard Ad. (Neubau)
- 42 Heuser Ludw. VI, Dreschmaschinenbesitzer. Weigel Hch., Gastwirt z. Eintracht. Hummel Gg., städt. Arbeiter
- 43 *Sieber Hch., Schmiedmstr. Freund Jul., Gastwirt z. Grünen Hof. Huber Peter, Plästerer. Pfeifer Jak., Tüncher. Freyer Valentin, Maurer
- 48 *Keller Louis jun., Kaufmann
- 49 *Hörner Karl Aug. (in Seckenheim). Sawin F. Dr., Priv. (Villa Luisa)
- 51 *Lang August, Privatm. Krugmann Karl, Priv. Eiberger Hans, Kfm.
- 52 Lang Jak., Gärtner. Bernz Friedr., Gärtner
- 54 Walig Marie, Dr. Ww. (Villa Meffina)
- 55 Meyer Otto, Apotheker (Haus Danelsberg)
- 56 Franz Ludwig, Kaufmann
- 57 Staus Peter, Maurermstr. Nibinger Karl, Kaufmann
- 58 Rüd von Collenberg Ernst, Freiherr, Oberstleutnant a. D.
- 58a Diez Karl, Bäckermeister u. Sulzer Friedr., Tünchermeister (Bauplatz)
- 59 *Neuter Martin, Baumeister (Villa Konstantia). Dettweiler J., Priv.
- 60 Groebe Gg. Witw., Priv. Schneider Jul. Dr., Oberstabsarzt. Roth Eliza, Schriftstellerin

Rechte Seite.

- 6 Kling Daniel, Schmiedmeister. Kling Gg. Witw. Hübsch Martin, Schmied
- 7 Schmitt Johann Jakob II, Landwirt. Schmitt Balthasar Jakob Witwe
- 8 Mutschler Joh. Hch., Landw. Bauer Gg., G. Arb. Lenz Heinrich, Maurer
- 12 Hertel Adam, Bäckermeister
- 13 Genthner Jakob, Landwirt
- 14 Treiber Herm. Witwe. Heis Peter, Sattlermstr. Döll Gg., Tünchermeister (Werkstätte)
- 16 Rühcherer Seb., Landwirt. Egenlauf Jak., Landw. Frauenfeld Mart., Tagarb.

Nr.

- 17 **Elfner** Adam, Schmiedmstr. **Gerbert** Michael, Friseur
 18 **Weber** Ludw. I, Landw. Wtw. **Weber** Ludwig II, Landwirt. **Heiß** Joh. Wtw. **Heiß** Joh., Kleidermacher
 21 **Weber** Martin, Bäckermstr. **Rebächer** Peter, Metzgermstr. **Wink** Friedr. Wtw., Eier- und Butterhandlung
 23 **Malzkorn** Friedr., Landwirt. **Bauer** Gg. Wilh., Schmied. **Schmitt** Heinrich, Maurer. **Schlechter** Joh. I, Landwirt
 24 **Reinhard** Seb., Landwirt. **Schmitt** Georg, Schuhmachermeister
 32 **Gvang.** Pfarrei **Handschuhsh. Landstr.** Pfarhaus. **Naupp** Adolf, Pfarrer
 37 **Schlechter** Jak. Witwe. **Schlechter** Joh. Friedr., Landwirt
 38 **Kreisch** Jakob II, Maurer. Nummer **Karl**
 39 ***Schlichsupp** Ludw., Jng. Ehefrau (in Darmstadt). **Schlichsupp** Jak., Maschinenbauer. **Schweickart** Dan., Gärtner. **Elfner** Eberh., Laternenanzünder. **Trost** Jakob, Tagarbeiter
 44 **Laur** Jak., Schreinermeister. **Zimmermann** Herm., Kfm. **Huber** Jak., Gärtner
 44a ***Güllich** Frz. **Karl**, Landwirt. **Benf** Pauline, Kurz- u. Wollwarenhdlg. **Fabricius** Marie Ww. **Schmitt** Phil., G. Vff.
 45 ***Nohr** Mik. Kinder. **Döll** Mich., Landwirt. **Reinhardt** Ludw., Postbote. **Jost** Joseph, Zimmermann
 46 ***Apfel** Theod., Landw. Wtw. ***Döll** Gg. Mich., Maurer. **Engelhardt** Aug., Tüncher. **Maack** Joh. Witwe
 47 **Apfel** Theod., Landw. Wtw. **Mayer** Fr., Postsekretär Witwe. **Apfel** Ferd., Landw. **Zimmermann** Jak., Schreiner
 50 **Heck** Ferd., Kolonialwarenhandlung. **Leiner** August, Privatmann. **Schulle** Adolf, Privatmann. **Schmitt** Joseph, Zimmermann
 53 **Münch** Karl, Gastwirt z. Hofgarten. **Mutschler** Heinrich, Priv.

Husarenstraße.

(Sophienstraße.)

Beginnt Dossenheimer Landstraße beim Kreuz und zieht selbstn.

Linke Seite.

- 1 **Selzer** Franz, Zimmermeister
 3 **Siller** Leonh., Gipsermstr. (Neubau)

Kapellenweg.

Beginnt Handschuhsh. Landstraße 60 und zieht westlich.

Rechte Seite.

- 1 ***Heck** Ferd., Kfm. **Kanowski** F. S.,

Nr.

Schriftsteller. **Anmann** Otto, Kaufm. **Spaz** Gg., Bauführer. **Fautschel** Rud., Buchhalter

Klausenpfad.

(Bethgasse.)

Beginnt Dossenh. Landstr. 18 und zieht südlich.

Linke Seite.

- 1 **Schäfer** Joh. II Witwe
 2 **Heiß** Joh. II Witwe. **Rücherer** August, Landwirt
 3 **Rupp** Peter Wtw. **Elfner** Eberhard, Landwirt

Rechte Seite.

- 4 **Wagner** Georg, Landwirt
 5 **Hornig** Jak. II, Landwirt. **Malzkorn** Gg., Landwirt. **Heiß** Friedrich, Bäcker. **Schäfer** Friedrich, Schäftenmacher
 6 **Genthner** Peter II, Landwirt. **Rupp** Michael, Privatmann
 7 **Schmitt** Hch., Maurermeister. **Maser** Karl, Stud. **Bernz** Herm., Maurer. **Kink** Joseph, Gypser
 8 **Frauenfeld** Friedrich III, Landwirt

Kleine Löbingsgasse.

(Stickelsgasse.)

Beginnt Mühlthalstr. 60 und zieht nördlich.

Linke Seite.

- 1 **Schmitt** Georg Ad. III, Landwirt
 4 **Bechtel** Johannes II, Landwirt
 5 **Schmitt** Wilhelm, Landwirt
 6 **Walf** Heinrich, Landwirt

Rechte Seite.

- 2 **Rücherer** Michael II Witwe
 3 **Lorenz** Andreas, Landwirt Witwe. **Bechtel** Heinrich Witwe
 7 **Pöllich** Georg II, Landwirt

Kriegsstraße.

(Bahnhofstraße.)

Beginnt Dossenheimer Landstraße 26 und endet Mühlthalstraße.

Linke Seite.

- 1 **Güllich** Jakob, Landwirt
 4 ***Kreisch** Friedr., und ***Reinig** Jak., Maurermstr. **Schröder** Philom. Wtw. **Zengler** Johann, Pensionär
 5 **Reinig** Jak., Maurermeister (Neubau)
 6 **Schröder** Friedr., Bäckermstr. (Neubau)
 9 **Frauenfeld** Joh. Mich. IV, Landw. **Tigges** Emma, Pfarrer Witwe
 11 **Albrecht** Wend., Landwirt
 13 **Hoffmann** Friedr., Landwirt. **Gutfleisch** Michael, Schnellsohlerei. **Lorenz**

- Nr.
 Joh., Wegwart. Böschmann Frz., Tag-
 arbeiter. Hamleh Hermann, Maurer.
 Gentner Gg. Witwe
 14 Landw. Consum- u. Absatzverein,
 e. G. m. u. H. in Handschuhshheim
 15 Heß Peter, Landwirt Witw. Heß Gg.
 und Jakob, Landwirte
 16 Wolfgang Gg. Sch., Maurer
 17 Maisch Michael, Landwirt
 18 Müller Georg, Landwirt
 19 Hamleh Jakob, Postbote
 20 Eifner Heinrich, Tünchermeister
 21 Krumm Georg, Sattlermeister

Rechte Seite.

- 3 *Heuser Sch. II, Kfm. Esser Herm.,
 Mechaniker. Vogt Jak., Schlosser. Tiede
 Karl, Polierer
 3a Schmitt Gg., Maurermeister. Zandler
 Karl, Pförtner. Gwald Leonh., Maurer.
 Schmitt Joh., Tüncher. Schlichsupp
 Heinrich und Jakob, Maurer
 10 **Gemeinde Handschuhshheim.**
 Schulhaus. Waibel Ludwig, Erhardt
 Jakob und Neuther Aug., Hauptlehrer.
 Eifner Heinrich, Schuldiener

Lindengasse.

Beginnt Mittelstraße 1 und endigt am alten
 Schulhaus.

- Nr. **Linke Seite.**
 3 Thum Joseph, Landwirt. Frauenfeld
 Eva Witwe
 4 Albrecht Val., Schuhmachermeister
Rechte Seite.
 1 Wagner Herm., Landwirt. Hörner
 Georg, Schmied
 2 Wagner Johann I, Landw. Schmitt
 Adam, Gärtner. Pfeifer Joh., Maurer.
 Fath Georg, Hausdiener

Löbingsgasse.

Beginnt Mühlthalstr. 88 und zieht nordöstlich.

Linke Seite.

- 1 Weber Emil, Wagner Witwe. Wolf
 Joh. Witwe
 2 Eifner Adam, Maurer. Böschmann
 Adam Witw. Neureither Joh., Maurer.
 Schwarz Rudolf Witwe
 3 Hornig Gg. Mich. I, Landw. Eifner
 Math. Witwe
 4 Eichler Michael, Landwirt. Gärtner
 Adam, Schlosser
 8 Kling Georg Friedrich, Küfermeister
 11 Edelmaier Michael, Maurer
 12 Wagner Jak. III, Landwirt. Kohler
 Barbara
 16 Nummer Jakob II, Landwirt
 17 Schüller Valentin, F. Arbeiter
 18 Schmitt Joh. Ab. IV, Landwirt

Nr. **Rechte Seite.**

- 5 Wink Jakob II, Waldhüter. Peters
 Karl, Zimmerstr. Schwöbel Adam,
 Maurer
 6 Pollich Joh. Friedr. II, Landwirt
 7 Pollich Ab., Maurer
 9 Stroh Anton, G. Arb. Frauenfeld
 Joh., Gärtner. Wink Joh., Maurer
 10 Wenz Georg III, Tagarb. Wolf Bis.
 Witwe
 13 Erny Wilh. u. Neureither Konr. II,
 Maurer
 14 Kucherer Sch. IV, Landw. Kucherer
 Katharine Witwe
 15 Nummer Heinrich, Landwirt
 19 Kucherer Georg, Landwirt
 20 Erni Matthias Witwe
 21 Kohler Jakob, Landwirt. Wohlfahrt
 Magdalene Witwe

Mittelstraße.

(Schloßstraße.)

Beginnt Dossenheimer Landstraße 7 und endigt
 Pfarrgasse.

Linke Seite.

- 1 Scheuber Ludwig, Schmiedmeister.
 Seifert Barb. Witwe. Schmitt Peter
 und Crestani Thom., Tagarbeiter

Rechte Seite.

- 2 Schmitt Ludwig, G. Arbeiter
 3 Fischer Joh., Altbürgermeister und
 Stadtrat. Deißler Karl Dr., praktischer
 Arzt. Fischer Ludwig I, Priv.

Mittlere Kirchgasse.

Beginnt Dossenheimer Landstraße 8 und endigt
 Lindengasse.

Linke Seite.

- 3 Stockert Andreas, Gärtner
 4 Schmitt Gg. Ludw., Landw. Obert
 Joseph, F. Arbeiter
 6 Thum Gg. Michael, Wagnermeister
 8 Herdt Johann Georg, Landwirt

Rechte Seite.

- 1 **Gemeinde Handschuhsh.** (Farren-
 hof). Schmitt Karl, Farrenwärter
 2 *Grün Peter, Bäckermeister. Koppert
 Friedrich, Fabrik chem. techn. Artikel.
 Huth Jos., Geschäftsführer
 5 Hornig Michael II, Güterbegleiter.
 Döll Georg, Tüncher
 7 Gerlach Heinrich, Landwirt

Mühlthalstraße.

Beginnt am Rathausplatz und zieht erst nörd-
 lich, dann östlich bergan.

Linke Seite.

- 1 *Pfeiffer Gg., Landwirt, Pfeiffer

- | | |
|---|---|
| <p>Nr.
 Anna Kath. u. *Mutschler Friedr. III Witwe. Mutschler Karl, Metzgerei (Zweiggeschäft)
 2 Mutschler Friedr. III Witwe. Reinhard Jakob, Wirt zum Löwen
 4 Sommer Georg, Küfermeister
 6 *Kling Georg Erben. Mutschler Jof. Heinr., Landwirt. Kuhn Jakob, Barbier. Frauenfeld Michael, Tagarb. Holzhauser Johann, Invalide
 7 Lenz Martin, Bäckermeister. Bollsch Mich., Tüncher. Eisenhauer Valentin, Maurer. Michelbach Hch., Lohnfußscher
 9 Lulay Nik., Gastwirt z. roten Döfen
 10 *Schmitt Gg., Maurermeister. Kaiserliches Postamt. Deffentl. Fernsprechstelle. Pfaff Franz, Postverwalter
 16 Heck Karl, Landwirt Witw. Koch Hch., Kfm. Heck Karl, Kaplan
 18 Arnold Johann, Landwirt
 19 Grün Heinrich II, Landwirt
 26 Frey Bernh., Bäckerei und Spezereiwarenhandlung
 27 *Frey Bernh., Bäckermeister. Jost Joh. I Witwe
 28 Bernz Gg. Hch. II, Landwirt. Eifner Friedr. IV, F. Arbeiter. Huber Barb., Hebamme
 30 Mutschler Peter Hch., Landw. Witw. Nägele Michael, Waldhüter
 31 Heckmann Friedrich I, Landwirt
 32 *Schneider Jakob II Witwe. Vogt Mich. II, Landw. Heckmann Friedr. II, Tagarbeiter
 33 Neureither Franz, Landwirt
 34 Apfel Hermann II, Landw. Apfel Hermann III, Tagarbeiter
 35 Nummer Herm. I, Landw. Frauenfeld Leonh. Witwe
 36 Schneider Jak. II, Landwirt Witwe. Hornig Kath. Witwe
 39 Bechtel Joh. I, Landwirt. Schröder Hch. I, Landw. Meinig Jak., Maurermeister. Grün Wilhelm, städt. Arb.
 47 Schaaß Martin, Gastwirt z. Deutschen Kaiser
 49 Ganzhorn Friedr., Kfm. Neureither Ditto, Postassistent u. Frau: Spezereiwarenhandlung. Siegmann Joh. Witw.
 50 Gerlach Eberh., Landwirt. Weyrich Abrah., Steinhauer. Kuhn Hch., Tagarb.
 51 Brenner Frdr., Kfm. Huber Jak. I, Landwirt
 59 Hübsch Hch., Landwirt. Pfeil Johs., Tüncher
 60 Grieser Georg, Bäckermeister
 65 Gensheimer Jak., Schuhmachermstr.
 66 *Gensheimer Jakob, Schuhmachermeister. Wagner Jakob II, Landwirt</p> | <p>Nr.
 68 Gerbert Ludw., Bäckerei u. Spezereiwarenhandlung
 73 Leiz Heinrich, Reisender
 77 Weber Georg II, Landw. Wink Joh. Hermann V, Tagarbeiter
 78 Genthner Hch., Landw. Kraft Joh., Landwirt
 79 Grieser Gg. Wilh. II, Landw. Witw. Bechtel Hch., Gärtner. Pfeifer Jak. Witw.
 83 Hübsch Phil., Müller, Bäckerei und Spezereiwarenhandlg. Weber Ludwig, Fuhrmann
 86 Edelmaier Jak. Friedr., G. Bedienst.
 87 Bollsch Heinr. I, Landw. Böttinger Peter, Jagdaufseher
 88 Bernz Friedrich Hch., Landw. Schilberth Jak., Schreinermeister. Hübsch Gg., Tagarbeiter
 89 *Simon Barb. Fr. Simon Hch. Witw.
 90 Rück Mich. II, Maurer. Rühr Karl, G. Arbeiter
 91 Apfel Elisab. Fr. Apfel Phil., Bäckerei und Spezereiwarenhandlung
 93 Lenz Michael II, Müller. Hübsch Karl Witwe, Privat
 95 Bechtel Herm., Landw. Ewald Gg., Tagarb. Thurecht Georg, Maurer
 96 Schmitt Gg. Michael III, Maurer
 97 Eichler Konrad, Landwirt Witwe
 98 Neureither Jakob IV, Landwirt
 101 Leiz Phil. Jak., Müller. Leiz Marg. Witwe. Simon Mich. Witw., Priv.
 104 *Frauenfeld Friedrich, Landwirt. Schmitt Jakob, Landwirt</p> <p style="text-align: center;">Rechte Seite.</p> <p>3 Kling Peter, Flaschnermeister. Weidinger Wilh. Witwe, Näherin. Siegmann Friedrich, Maurer
 5 *Lulay Nikol., Wirt. Baus Valentin, Glasermeister. Hamleh Eberhard. Kling Mich., Schuhmachermstr. Schlicksupp Heinrich, Tagarb. Becker Franz. Witw.
 8 Huber Jakob II, Landwirt
 11 Lehrlsch Peter, Landwirt
 12 Gerlach Jakob, Landwirt
 13 Huber Peter, Landwirt
 14 Kreisch Johann I und Heß Johann, Tagarbeiter
 15 Glasbrenner Adam, Schmiedmeister.
 17 *Frey Bernhard, Bäckermeister. Koch Heinr., Metzgermeister (Zweiggeschäft). Neureither Friedrich, Landwirt. Siegmann Johann, Polizeidiener. Schulz Peter, F. Arb. Frauenfeld Frdr., Landwirt. Böll Kath. Witw. Schred Karl, Schreiner (Werksstätte)
 20 Albrecht Johann, Bremser. Schmidt Katharina Witwe</p> |
|---|---|

- Nr.
 21 Fischer Ludwig III, Landwirt
 22 Körbel Michael III, Landw. Schreck
 Karl, Schreinermeister. Körbel Mich.,
 Landwirt
 23 Elfner Johann Jakob, Maurer. Jost
 Anna, Näherin
 24 Blaser Bernh., Tagarb. und Schulz-
 heiß Heinrich, Zimmermann
 25 Hornig Bal., Landwirt. Hamleh Joh.
 Wtw. Hamleh Gg., Kleidermacher
 29 Schneider Gg. Adam, Landwirt
 37 Pfeiffer Joh., Tagarb. Barth Joh.,
 Invalide
 38 Häuser Jak., Flaschnermeister. Weiß-
 brod Kath. Witwe
 40 Lenz Friedrich, Gastwirt und Malz-
 fabrikant, vorm. Brauerei Lenz
 41 Eichler Leonh., Landw. Hornig Bal.,
 Landwirt
 42 Wagner Adam, Landwirt. Wagner
 Heinrich, Landwirt
 43 Bechtel Andreas, Landwirt
 44 Heuser Joh. Ludw., Landwirt
 45 Apfel Johann I, Landwirt
 46 Wink Hch. II, Landwirt. Apfel Peter,
 Gärtner
 48 Mutschler Karl, Metzgermeister
 52 Neureither Hch., Landw. Kling Joh.,
 Flaschnermstr. Bender Phil., Müller
 53 Schlickjupp Jakob III, Landwirt
 54 Genthner Joh. Jakob II, Maurer.
 Nägele Hch., Bremser Witwe
 55 Wink Joh. I, Landwirt. Wink Hch.,
 Gärtner
 56 Selzer Leonh., Tagarb. Selzer Hch.,
 Maurer
 57 Ries Bernh. Witwe
 58 Körbel Georg Friedr. II, Landwirt.
 Pfeifer Barb. Witwe
 61 Thurecht Frz., Schmiedmstr. Winnes
 Adam, Schuhmacher. Schwinn Adam,
 Tagarbeiter
 62 Eichler Heinrich, Landwirt
 63 Grießer Valentin, Landwirt. Metzger
 Leonhard, Tagarbeiter
 64 *Thurecht Franz, Schmiedmeister.
 Gener Friedr., Schneidermstr. Rupp
 Phil. Witwe
 67 Reinhard Peter, Gärtner. Lenz
 Heinrich Witwe
 69 Bauer Jakob, Postbote. Glock Dor.,
 Maurer
 70 Kreisch Johann, Maurer
 71 Weisfel Philipp, Landwirt
 72 Wittmann Peter Witwe
 74 Genthner Friedr., Landwirt. Jost
 Peter, Maurer
 75 Apfel Jakob II, Landwirt
 76 Vogt Mich., Ldw. Vogt Marg., Priv.

- Nr.
 80 Apfel Just. Heinrich III, Landwirt
 81 Elfner Gg. Jak. II, Landwirt Wtw.
 Elfner Jakob V, Maurer
 82 Elfner Joh. I, Landwirt. Hofmann
 Jos. Karl, Tagarb. Jost Ad., Maurer.
 Schück Georg, Schlosser. Heckmann
 Eberhard, Wagner
 84 Wink Joh. Hch., Landw. Ebert Emil,
 Schuhmacher
 85 Pfeiffer Joh. Gg. II Wtw. Heckmann
 Jakob, Gärtner
 92 Neureither Karl, Landwirt
 94 Becker Michael Witwe. Dett Jakob,
 Maurer u. Frau: Spezereiwarenhdlg.
 99 Heckmann Heinrich, Landw. Körbel
 Elisabeth Wtw.
 100 Stadtgem. Heidelberg. Rothermel
 Jak., Landw. Schäfer Johann, Gipser
 102 Nägele Ludw., Zimmerm. Nägele
 Friedrich, Landwirt
 103 Reinhard Heinrich I, Landw. Wtw.
 Reinhard Gottfried Heinrich, Landw.
 105 Nägele Michael, Gipser. Mutschler
 Hermann Witwe
 105a Stadtgemeinde Heidelberg.
 Arnold Andreas und Gerhäuser Joh.,
 Wadthüter
 106 Genthner Philipp, Landwirt
 107 Hübsch Jakob, Müller
 108 Brauerei z. Gold. Fäßchen vorm.
 Karl Rapp. Volk Karl, Gasthaus und
 Pension z. Siebenmühlenthal. Dietrich
 Martin III, Müller
 109 Hübsch Friedrich, Müller. Gegusch
 August, Pensionär
 110 Dill Fridol., Fischzuchtanstalt. Hoff-
 mann Martin, Aufseher

Obere Büttengasse.

Beginnt Stiefelsg. 18 und endigt Unt. Büttengasse.

Linke Seite.

- 3 Wink Joh. Karl, Landwirt
 4 Friedrich Wilhelm, Landwirt
 7. 8 Frauenfeld Jak., Landwirt. Lenz
 Peter und Baier Jakob, Tagarbeiter
 9 Scholl Wilh., Landwirt. Ries Joh.,
 Gipser
 12 Schlechter Hch. Matth., Landwirt.
 Reinig Michael, F. Arbeiter
 13 *Proger Jos., Färbereileiter. Feher-
 tag Jak., Wäscherei. Heckmann Christ.,
 Buchdrucker. Müller Christoph, Gärtner
 14 Körbel Michael IV, Landwirt

Rechte Seite.

1. 2 Brandel Wilh., E. Arb. Schmitt
 Barbara Witwe
 5 Heiß Mich. II Wtw. Seisler Hch. Wtw.

Nr.

- 6 Apfel Hch. II, Landw. Burgay Karl,
Schmied. Augustin Friedr., Gipsfer
10 Reichmann Johann, Tünchermeister
11 Reichmann Heinrich, Landwirt

Obere Kirchgasse.

Beginnt Dossenhetmer Landstraße 2 und endigt
Pfarrgasse.

Linke Seite.

- 1 Heckmann Christian Witwe. Kuhn
Andr. Witwe. Weber Mich. Witwe
3 Rüd Jakob, F.Arbeiter
4 Brandel Mich. IV, Maurer. Karl
Jakob, Tagarb. Pfahl Leonh., Tagarb.
5 Reinhard Mich., Ebn. Ww. Genithner
Ludw. I, Landwirt. Rummer Marg.
6 Schlechter Karl Ant., Maurer. Luz
M., Schuhmachermeister. Thum Adam,
Kleidermacher
7 Schlechter Gg. Friedrich, Landwirt.
Schlechter Regine Witwe
8 Huber Joh., Gärtner. Huber Sus. Ww.
9 Hornig Jakob III, Ratsdiener. Holl
Robert, Schlosser
10 *Graham Harry Rob., Priv. Volk
Jakob, Landwirt. Kleinkinderschule.
Maier Elisabeth, Kinderlehrerin
11 Wagner Jak. IV, Landw. u. Spezerei-
warenhandlg. Schmitt Bernh., Gipsfer.
Weber Jakob, Maler u. Tünchermeister.
Herbel Georg, Installateur
13 Neureither Mich. Witwe. Schmitt
Barbara Witwe

Rechte Seite.

- 2 Schröder Heinrich II, Landw. Wtw.
Kaufmann Aron, Handelsm. Reinig
Hermann, F.Arbeiter
12 Gemeinde Handschuhsh. (Altes
Schulhaus). Stein Adam, Hauptlehrer
14. 14a Kathol. Kirchengemeinde.
Ev. Pfllege Schönau (Simultan-
kirche)

Pfarrgasse.

Beginnt Handschuhshheimer Landstraße 32 und
endigt Mittelstraße.

Linke Seite.

- 1 Grieser Gg. Frdr., Landw. Grieser
Friedrich, Landwirt. Gerlach Philipp,
Gärtner. Burkard Heinrich, Tüncher
2 Nutschler Joh., Gastw. z. Goldenen
Lamm. Arnold Sus. Wtw. Schmidt
Margarete Frl.
3 Kath. Kirchengemeinde (Pfarr-
haus). Mannert Adolf, Pfarrer
4 Schröder Friedr., Landwirt Witwe
und *Schaaß Martin, Gastw. (Kfel-
hof). Kohler Valentin, Landw. Hof-

Nr.

- mann Wilh., Priv. Apfel Gg. Barth.,
F.Ar. Oberle August, Straßenwart
Rechte Seite.

— Simultankirche

Rohloch.

Beginnt Handschuhshheimer Landstraße 11 und
zieht bergan.

Linke Seite.

- 3 Neureither Valent., Landw. Thum
Joh., Maurer. Hartmann Gg., Tag-
arbeiter. Kuhn Katharina
4 Neureither Valentin, Landwirt
5 Schlechter Friedrich I, Landwirt
6 Wink Hermann. III, Landw. Müller
Johann, Maurer

Rechte Seite.

- 1 Huber Karl Wtw. Geißler Valentin,
Maurer. Huber Karl, Gipsfer
2 Schork Jak. Witwe. Schork Jakob,
Maurer
7 Stiel Jos., Tagarb. Nägele Friedr.
und Beisel Jakob, Maurer
8 Birkenmaier Jos., Maurer Witwe.
Friedrich Gottfried, Schreiner Wtw.

Steckelsgasse.

Beginnt Handschuhshheimer Landstraße 15 und
zieht bergan.

Linke Seite.

- 1 *Hertel Adam, Bäckermeister. Klemm
Gg., Spezereiwarenhandlg. Hornung
Heinrich, Schlosser
2 Thum Valentin, Schreinermeister
3 Eisenhauer Johann Adam, Maurer
4 Pfeiffer Johann Gg. III, Landwirt.
Eisenhauer Gg., Maurer
5 Müller Friedrich, Flaschner. Grogan
Joseph, C.Arbeiter
6 Klemm Joh. Friedr., Gärtner. Beck
Johann, Tagarbeiter
13 Wall Friedrich, Landwirt
14 Reinig Herm. Witwe
15 Hartmann Konrad, Maurer. Bess
Franz, Maurer
16 Kamuf Philipp, Tüncher. Hamleh
Gottfried, Schneider
17 Schmitt Peter Witwe
21 Rüd Ludwig, Baumzüchter. Nägele
Friedrich, Gärtner
22 *Bayer Just. Hch., Landwirt. Eichler
Georg, Landwirt
23 *Eichler Georg, Landwirt. Wacker
Jakob, Lackierer. Apfel Christine,
Krankenpflegerin
24 Schmitt Hch. Matth., Landw. Schmitt
Karl, Maler und Tüncher. Henn Tho-
mas, Dienstmann

- Nr.
30 Fontius Leonh., Landwirt. Fontius Friedrich und Peterfen Bruno, Buchdrucker. Schneider Susanne Witwe
31 *Pollich Jakob, Verwalter. Sauer Adam, C.Arbeiter

Rechte Seite.

- 7 Ruhn Georg, Schuhmachermeister
8 Schlicksupp Heinrich, Maurer
9 Schlechter Georg Adam Wtw. Fint Valentin, Erdarbeiter
10 Fischer Peter Witwe
11 Klemm Val., Klüfermeister u. Michmstr.
12 Beißel Jak., Landw. Kraft Phil. Sch., Gärtner. Grün Gg. Wtw.
18 Treiber Jak., Bäckermeister. Nägele Marie Witwe
19 Neureither Joh., Landw. Neureither Georg, Jagdaufseher
20 Bauer Joh. Friedrich, Landwirt
25 Neureither Joh. Jak., Landwirt
26 Eberle Herm., F.Arb. Hartmann Aug., Mechaniker. Eberle Magd. Wtw.
27 Bauer Georg Peter, Landwirt
28 Wink Joh. Mich., Kleiderm. Wint Kath. Wtw. Wink Heinrich, Buchbinderei
29 Bernz Eberhard, Maurer. Schorf Johann, Maurer
32 Güllich Gg., Landwirt. Heck Joseph, Landwirt
33 Neureither Friedrich, Landwirt

Untere Büttengasse.

Beginnt Handschuhshheimer Landstraße 31 und zieht bergan.

Linke Seite.

- 2 Bauer Valentin, Landwirt
4 Schlechter Gg. Mich. II, Landwirt
6 Schlechter Joh. II, Landw. Schlechter Joseph Witwe
7 Mack Philipp Ludwig, Landw. Wtw. Heckmann Hermann, Maurer. Apffel Christian, Zimmermann

Rechte Seite.

- 1 Fischer Herm. II, Landwirt. Vogel Jakob, Schmied
3 Nummer Jakob Mich., Landw. Wtw. Weißbrod Johann, F.Arbeiter
5 Walf Lorenz, Landwirt. Walf Mich., Obsthändler

Untere Kirchgasse.

Beginnt Dossenheimer Landstraße 7 und endigt Büttengasse.

Linke Seite.

- 1 Schmitt Joh. Herm., Landw. Birkenmaier Joseph, Maurermeister
2 Müßig Paul, Maschinist
3 Wink Hermann, Maurer
4 Lorenz Franz Karl, Landwirt
7 *Hornig Michael II, Güterbegleiter. Hornig Jak., Tagar. Körbel Friedr., Maurer. Becker Jakob Witwe
8 Arnold Michael II, Landwirt

Rechte Seite.

- 5 Bechtel Hermann II, Landw. Pfeiffer Jak., Maurer. Kohl Friedr., F.Arb.
6 Schlechter Georg Jos. II, Landwirt. Schwöbel Peter Ww. Döll Henr. Ww.

Waldweg.

Beginnt Mühlthalstr. 100 und zieht bergan.

Linke Seite.

- 3 Stadtgemeinde Heidelberg. Huber Gg., Landw. Huber Mich. Wtw.

Rechte Seite.

- 1 Schmitt Georg II, Schuhmacherstr.
2 Schäfer Jakob Wtw. Ewald Mich., Steinbrecher
4 Weber Jos., Landw. Gärtner Anton, Tagarbeiter
5 Simon Jakob, Schuhmachermeister
6 Schmitt Peter, Maurer. Thum Konrad, Tagarbeiter
7 Schüssler Peter, Tüncher. Weyrauch Peter und Weidinger Friedr., Maurer
8 Nummer Joh. Friedr. II, Landwirt
9 Dörjam Michael und Zimmermann Karl, Maurer

Werderstraße.

(Bismarckstraße.)

Beginnt Hufarenstraße und zieht südlich.

Linke Seite.

- 3 Reinhard Georg, Maler. Schlechter Georg, C.Arbeiter

Rechte Seite.

- 1 Frauenfeld Friedr. Wilh., Landw.
4 Apffel Georg, Landwirt



Wer konsequent täglich – morgens, mittags und abends – Odol-Mundwasser
vorschriftsgemäss gebraucht und daneben zeitweise die Zähne mit Odol-
Zahnpulver bürstet, übt die vollendetste Zahnpflege aus, die nach
dem heutigen Stande der Wissenschaft denkbar ist.

Vollendete Zahnpflege.

Wenn auch bei regelrechter Zahnpflege mittels OdoI und Zahnbürste der Gebrauch eines Zahnpulvers nicht unbedingt erforderlich ist, so erscheint doch seine zeitweise Anwendung (etwa jeden dritten Tag) zur mechanischen Beseitigung des unsaubereren Belages der Zähne wünschenswert.

Exakte wissenschaftliche Untersuchungen der Stoffe, die heutzutage als Zahnpulver verkauft werden, haben das überraschende Resultat ergeben, daß kein einziges der verbreiteten Handels-Zahnpulver (es sind circa 50 Marken untersucht worden) den Anforderungen entspricht, die an ein tadelloses Zahnpulver gestellt werden müssen. Einige Fabrikanten setzen ihren Zahnpulvern sogar chlorsaures Kali, Borax, Säuren und dergleichen zu. Solche Zahnpulver sind direkt schädlich für die Zahnschmelzsubstanz und daher unbedingt zu verwerfen. Andere Präparate enthalten als Grundstoff gemahlene Kreide, die aus mehr oder weniger feinen, scharfkantigen, glasharten Krystallen besteht. Diese rissen beim Putzen den Zahnschmelz und können dadurch großen Schaden anrichten. Gerabegut als Unfug muß man es bezeichnen, wenn, wie dies vielfach geschieht, den Zahnpulvern Auserstschalen, Holztohle, Bimsstein und dergleichen Stoffe zugesetzt werden. Solche grobwirkende Mittel benutzt man wohl mit Vorzug zum Schuern von Holzdielen und zum Putzen von Metallgegenständen, aber nicht für das kostbare Email der Zähne. Da ist es kein Wunder, daß zahlreiche Menschen trotz sorgsamster Pflege und gewissenhaftester Behandlung durch den Zahnarzt schadhafte Zähne bekommen.



Dieser Stand der Dinge führte uns schon vor einigen Jahren zu dem Entschlusse, ein hygienisch einwandfreies Präparat zur Beseitigung der OdoI-Zahnpflege herzustellen. Zahnpasten oder Zahnseifen konnten nicht in Frage kommen, weil diese Präparate stets schädigend und ungünstig auf die Mundschleimhaut einwirken; es konnte sich nur um ein Zahnpulver handeln.

Die Aufgabe war weniger einfach, als wir anfänglich annahmen. Erst nach mehrjährigen Versuchen ist es uns gelungen, mit unserem OdoI-Zahnpulver ein Präparat herzustellen, das wir getrost als ein Ideal-Präparat bezeichnen können. Es ist das beste derzeitige Zahnpulver, wie jeder Zahnarzt und Fachmann, der sich Mühe nimmt, das OdoI-Zahnpulver mikroskopisch und chemisch zu untersuchen, zugeben wird.

Um den Lesern einen feinen Begriff von der Beschaffenheit der im Handel befindlichen Zahn-

pulver zu geben, drucken wir oben das Bild eines der besten und teuersten Zahnpulver ab. Die zweite Abbildung zeigt unser OdoI Zahnpulver, beide Bilder in 500 facher Vergrößerung. Der Unterschied ist klar.

Auch die Schachteln, Büchsen u., in denen die Zahnpulver des Marktes in der Regel verpackt werden, sind im höchsten Grade unvollkommen. Durch schlechte, undichte Verpackungsweise verduftet das Parfüm der Pulver nach kurzer Zeit, und das wiederholte Eintauchen der angefeuchteten Bürste ist höchst unappetitlich.

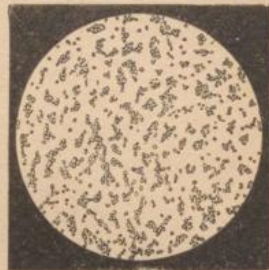

OdoI-Zahnpulver

Unsere Patent-Doppeldose (reizende Neuheit für den Toilette-Tisch) gestattet eine Abgabe des OdoI-Zahnpulvers, ohne daß die Bürste mit der Pulvermenge direkt in Berührung kommt. Der Behälter öffnet sich gerade nur in dem Moment, wo das Pulver abgegeben wird und schließt sich darauf sofort wieder automatisch. Beim Aufdrücken auf ein besonderes Fächerchen (OdoI-Zahnpulver-Schaukel) entleert die Büchse immer nur soviel Pulver, als zum einmaligen Gebrauche gerade nötig ist. Die Aufnahme des OdoI-Zahnpulvers durch



die Zahnbürste findet also außerhalb der Dose statt. Auf diese Weise bleibt das OdoI-Zahnpulver stets frisch und kann bis zum letzten Körnchen ausgenutzt werden.

Die mechanische Reinigung der Zähne mittels OdoI-Zahnpulver ist eine Beseitigung

der künstlichen Zahnpflege, wie sie von den meisten Zahnhygienikern erstrebt und herbeigewünscht wurde.

Selbstverständlich genügt ein Zahnpulver allein zur Zahnpflege nicht. Neben der mechanischen Reinigung mittels Pulver und Zahnbürste ist die Anwendung eines antiseptischen Mundwassers (OdoI) unbedingt erforderlich. Denn erst durch die antiseptischen Spülungen werden die zahnzerstörenden Fäulnis- und Gärungsprozesse unschädlich gemacht.

Alphabetisches Einwohnerverzeichnis.

Ehrenbürger:

- Dr. Joseph Durr, Großh. Oberbaudirektor a. D., Geh. Rat in Karlsruhe.
 Excellenz Dr. Kuno Fischer, Wirkl. Geh. Rat Professor dahier.
 Dr. Immanuel Bekker, Geh. Rat Professor dahier.
 Dr. Karl Gegenbaur, Geh. Rat Professor dahier.
 Excellenz Dr. Wilhelm Holtz, Staatsminister a. D. in Karlsruhe.
 Dr. Wilhelm Blum, Privatmann dahier.
 Dr. Heinrich Pfister, Geh. Oberregierungsrat dahier.

* * *

Abkürzungen: C. = Cement. E. = Eisenbahn. F. = Fabrik. Hm. = Stadtteil Handschuhheim.
 Nm. = Stadtteil Neuenheim. Schl. = Stadtteil Schlierbach.  = Fernsprechanschluß.

A

- Abbott Josephine, Dr. Frau, Priv., Karlstraße 16
 Abel Adolf, Gr. Oberinspektor, Bergheimer Straße 68
 — Abrecht Wtw., Privatm., Karlstr. 14
 — Jakob Wilhelm, Kleidermacher, Untere Straße 20
 — Karl, Privatmann, Theaterstr. 14
 — M. Wtw., Hutfabrik, Block 56
 Abele Jakobine Fr., Krämerg. 3
 — Karl, Diener im zoologischen Institut, Sophienstr. 6
 Abendschein Fr., Ausläufer, Nm. Lutherstraße 41
 — Sch., Kleidermacher, Nm. Brückenstr. 29
 — Jakob, Balbhüter, Kohlhof 1
 — Marie Wtw., Näherin, Blumenstr. 46
 Abenheimer Paul, englischer Sprachlehrer, Obere Neckarstr. 4
 Aberle Anton, Monteur, Fuhrhofweg 8
 Abert Marie Wtw., Kleidermacherin, Mittelbadgasse 11
 Abfuhranstalt städtische, Fuhrhof: Bergheimer Str. 140
 Abfuhranstalt städtische, Grubenhof: Wieblingen Landstr. ( 659)
 Abrahams Lydia und Amy Fr., Pension Anglaise, Leopoldstr. 49
 Abt Gg., Tagarbeiter, Dreikönigstr. 15
 Achenbach Oskar, Kolonialwaren, Delikatessen- u. Theegroßhdlg., Backpulverfabrikation, Heumarkt 2 ( 698), Keller: Hauptstr. 120, Lager u. Kaffeebrennerei: Heumarkt 3

- Achtstätter Karl, Möbelpacker, Strahng. 4
 Ackenheil Anton, Küchenmstr., Rohrbacher Straße 62
 Acker Marie Wtw., Nm. Brückenstr. 24
 Ackermann Christ., Stellenvermittlungsgeschäft, Mittelbadg. 9
 — Ernst, Schreinermeister, Hauptstr. 41
 — Franz, Händler, Untere Str. 18
 — Friedrich, Fischer Wtw., Dreikönigstr. 8
 — Friedrich, Handelsmann, Block 30
 — Friedrich, Landwirt, Neckarmüngg. 2
 — Friedrich, Weingärtner, Ziegelh. Landstraße 59
 — Friedr. Wilh., Bäckermeister u. Weinst. wirt, Hauptstr. 225
 — Friedr. Wtw., Wäscherin, Schloßberg 4
 — Jean, Kurz-, Wolle- und Weißwarengeschäft, Hauptstr. 42
 Empfehlungsanzeige S. XIII
 — Karl, Konditor, Nm. Hirschg. 6
 — Katharine, Wäscherin, Block 30
 — Louis, Privatmann, Hauptstr. 225
 — Ludwig, Bureauehilfe, Block 30
 — Luise Witwe, Bahnhofstr. 51
 — Sophie Wtw., Büglerin, Sandg. 6
 Adam Friedrich, Tagarbeiter, Hirschstr. 7
 — Hermann, Buchdrucker, Kaiserstr. 53
 — Jakob, Bureauehilfe, Karlstr. 9
 — Jakob Wtw., Marktplatz 6
 — Johann, Tagarbeiter, Nm. Brückentopfstraße 6
 — Leonh., Krankenkassenbeamter, Marktplatz 6
 — Margarete Fr., Hauptstr. 82
 — Marie, Spezereihandlg., Obere Neckarstraße 4

- Adam Wilhelm, Bäckerei, Untere Str. 21
 Adamy Ernst, Major a. D., Kronprinzen-
 straße 4
 Adelhelm Christ., Maurer, Fahrtg. 20
 — Franziska Witwe, Händlerin, Neuenh.
 Ladenburger Str. 5
 — Friedrich jun., Maurermeister, Neuenh.
 Ladenburger Str. 39
 — Georg, Maurer, Ziegelg. 16
 — Kath. Wtw., Händlerin, Untere Str. 14
 — Martin, Heizer, Kaiserstr. 42
 — Thomas, Landwirt, Nhm. Lutherstr. 10
 — Wilhelm, Bäckerei und Weinwirtschaft
 zum Trompeter von Säckingen, Nhm.
 Lutherstr. 28
 Adelman Leonh., Postanweisungsbesteller
 a. D., Untere Neckarstr. 48
 — Peter Wtw., Bäckerei, Bergh. Str. 79
 Adelsberger Gerh., Fa: Gebr. Adelsberger,
 Hopfenhdlg., Bergh. Str. 22 (☞ 457),
 Lager in Hochenheim, Wohnung: Wis-
 marchstraße 19
 von Adelsheim Karl, Freiherr, Unt. Neckar-
 straße 30
 Adolf Heinrich, Bau- und Möbelschreiner,
 Plöck 39
 Affolter F., Dr. jur., Professor, Grabeng. 8
 Ahorn & Niel Nachf. (Inh.: Max Neu-
 höffer), Tapetenhandlung, Großlager
 und Kleinverkauf, Hauptstr. 25
 Aichensialt städtische, Untere Neckarstr. 112
 Aicheler Fritz, Schuhmachermeister, Große
 Mantelg. 16
 Aisenpreis Chr. G., Glasermeister, Häusser-
 straße 7
 — Karl, Glaser, Häusserstr. 5
 Akadem. Krankenhaus (Großh. Universität),
 Vohstr. 2 (☞ 34)
 Aktiengesellschaft Schloßhotel (☞ 28) und
 Hotel Bellevue (☞ 153), Schloß-
 Wolfsbrunnenweg 1
 Alber Gottlieb, Seiler, Bauamtsg. 4
 Albert Lorenz, Tagarbeiter, Efselspfad 1
 — Marie, Krankenschwester in der Luisen-
 heilanstalt, Luisenstr. 5
 Alberti Angelo, Schleiferei, Lädchen an
 der Heiliggeistkirche 13, Wohnung:
 Hauptstr. 198
 — Berthold, Kfm. Wtw., Leopoldstr. 23
 Albrecht Adam, Steuereinnahmehelferassistent,
 Blumenstr. 27
 — Joh., Bremser, Hhm. Mühlthalstr. 20
 — Joseph Witwe, Dienstvermittlungsges-
 chäft, Hauptstr. 19
 — Otto, Dr. med., Zahnarzt, Leopold-
 straße 33
 — Otto, Heizer, Mittermaierstr. 27
 — Val., Schuhmachermstr., Hhm. Linden-
 gasse 4
 — Wendel, Landwirt, Hhm. Kriegerstr. 11
 Alexander Joh., Tanzlehrer, Bussfemg. 18
 — Karl, Kaufm., Nhm. Schröderstr. 6
 Alken Franz, Fabrikant, Hauptstr. 122
 Allemannia-Kneipe, Karlstr. 10
 Allers Joh., Architekt und geprüfter Bau-
 gewerkmeister, Zähringerstr. 10
 Allgeier Joseph, Händler, Verkaufslädchen
 an der Heiliggeistkirche 17 u. 18, Woh-
 nung: Marktplatz 3
 — Philipp, Maurer, Dreikönigstr. 8
 Alstäd August, Hutfabrik, Inhaber: Aug.
 Meyer, Hauptstr. 88
 — August, Privatmann, Friedrichstr. 15
 Altmstedt Harrh, Schloßgartenaufseher, im
 Schloßgarten, westl. Eingangsthor
 Alstede Georg, Cigarren- und Tabakhand-
 lung, Rohrbacher Str. 2, Wohnung:
 Plöck 37
 — Wilh. Wtw., Priv., Plöck 37
 Alweiler J. Th., Cigarren- und Tabak-
 handlung, Hauptstr. 114, Zweiggesch.:
 Nhm. Brückenstr. 27, Wohn.: Sand-
 gasse 6
 — Gg., Postassistent, Bergheimer Str. 5
 Alt Kath. Wtw., Ingrimstr. 11
 — Martin, Sattlermeister, Märzg. 3
 — Peter, Kupfer Schmied, Blumenstr. 45
 Altenbach Alb., Architekt, Bahnhofstr. 49
 Altmann Wolfgang, Zimmermann, Nhm.
 Uferstr. 7
 Altrietz Karl, Tagarb., Nhm. Bergstr. 11
 Altschüler Anna Wtw. (Fa: R. Altschüler),
 Schuhwarenlager, Hauptstraße 59
 (☞ 414)
 Amann Emil, Buch- und Steindruckerei,
 Grabeng. 7
 — Th., Leihbibliothek, Journaleseirkel,
 Schreibwarenhandlung, Grabeng. 7
 Amberg Elise Wtw., Priv., Neckarstaden 21
 Ammann Anna, Amtsrichter Wtw., Untere
 Neckarstr. 20, von 1. April an: Bienen-
 straße 1
 — Barbara Fräul., Kleiderm., Akademiestr. 8
 — Conrad Ludwig, Privatm. u. Stadtrat,
 Friedrichstr. 5
 — Friedr., Bierbrauer Wtw., Ketteng. 21
 — Gebr. (Inh. Jaf. u. Ludw. Ammann),
 Wäsche- und Ausstattungs-Geschäft,
 Bettenfabrik, Hauptstr. 86 (☞ 531)
 — Heinr., Buchhalter, Unt. Fauler Pelz 1
 — Otto, Kaufm., Hhm. Kapellenweg 1
 Ammon Ab., Kleidermacher, Ziegelg. 15
 von Amberg Gedw. Wtw., Pension Quisi-
 sana, Blumenstr. 9
 Amtsgefängnis, Oberer Fauler Pelz 1
 Anatomisches Institut (Großh. Universität),
 Hauptstr. 47—51
 Anderes Gottl., Gefehändler, Zwingenstr. 18
 — Karl, Bildhauer, Landhausstr. 5
 — Philipp, Preßhefegeschäft, Apothekerg. 2

- Anderst G. M., Handlung in rohem Tabak, Geschäftszimmer: Blumenstr. 25, von 1. April an: Römerstraße 46, Lager: Römerstr. 48 (H. 475)
- Elisabeth, Kaufm. Witwe, Rohrbacher Straße 5
- Karl, Kaufmann, Hauptstr. 176
- Ludwig, Kaufmann, Rohrbacher Str. 5
- Wilhelm, Buchhalter, Bahnhofstr. 51
- André Gertrud, Kfm. Wtw., Hauptstr. 216
- Andreae Hermann, Priv., Leopoldstr. 61
- Anfang August, Buchdrucker, Augustiner-gasse 11
- Angeloch Andr. Wtw., Speyerer Landstr. 1
- Angstmann Katharine Witwe, Waschfrau, Oberbadg. 1
- Anhegger Robert, Priv., Neckarstaden 11
- Robert, Wagnerei und Wagen-, Turn- und Sportgeräte-Fabrik, Inh.: Sig-mund Anhegger, Neckarstaden 10/12
- Sigm., Wagenbauer, Neckarstaden 10, Werkstätte: Neckarstaden 12
- Anschütz G. Dr., Professor, Ziegelhäuser Landstr. 35 (H. 779)
- Ansel Konrad, Verwalter in der Herberge zur Heimat, Neckarstaden 22
- Empfehlungsanzeige S. XII
- Anselm Fr., Heilgehilfe und Masseur, vorher Operationsdiener an der chirurg. Universitätsklinik, u. Frau: Hebamme, Hauptstr. 33
- Heinrich, Gärtner, Nhm. Lutherstr. 30
- Karl, Institutsdiener, Bergh. Str. 34
- Philipp, Buchbinder, Nhm. Schröder-straße 14
- Anselmino S. Dr., prakt. Arzt, Leopoldstr. 7
- Ansmann Christ., Wagenwärter, Bahnhof-straße 61
- Antoni Emil Dr., Arzt, Leopoldstr. 47
- Anweiler Ad., Schlosser, Schlierb. Land-straße 114
- Gg. Ad., Weichenwärter, Schlierbacher Landstr. 112
- Joh., Schreiner, Schlierb. Landstr. 114
- Apfel Ad., Weichenwärter, Am Güterbahn-hof 59
- Christian, Zimmermann, Hhm. Untere Büttengasse 7
- Christine, Krankenpflegerin, Handschm. Steckelsg. 23
- Elisabeth Fr., Hhm. Mühlthalstr. 91
- Ferdin., Landwirt, Hhm. Handschuh-heimer Landstr. 47
- Gg., Landwirt, Hhm. Werderstr. 4
- Gg. Barthol., F. Arb., Hhm. Pfarrg. 4
- Heinrich, E. Schaffner, Kleine Speyerer Straße 3
- Gg. II, Landw., Hhm. Ob. Bütteng. 6
- Herm. II, Landw., Hhm. Mühlthalstr. 34
- Herm. III, F. Arb., Hhm. Mühlthalstr. 34
- Apfel Jak. II, Landw., Hhm. Mühlthalstr. 75
- Joh. I, Landwirt, Hhm. Mühlthalstr. 45
- Joh., Landw., Hhm. Dossenh. Landstr. 29e
- Just. Gg. III, Landwirt, Hhm. Mühl-thalstraße 80
- Kath., Pfarrer Wtw., Bergh. Str. 45
- Konrad Jak., Landw., Hhm. Amfelg. 2
- Peter, Gärtner, Hhm. Mühlthalstr. 46
- Philipp, Bäckerei und Spezereiwaren-handlung, Hhm. Mühlthalstr. 91
- Theob., Landwirt Witwe, Hhm. Hand-schuhheimer Landstr. 47
- Appel Ulrich, E. Schaffner, Hildastr. 1
- Arbeitsnachweisanstalt städtische, Haupt-straße 193
- Archäologisches Institut, Augustinerg. 7
- Armbrucht Doris Wtw., Priv., Leopoldstr. 55
- Armbruster A. Wtw., Priv., Nhm. Brücken-straße 34
- Guido, Maler u. Tünchermeister, Untere Neckarstr. 24
- Arndt Hans, Maler, Bergheimer Str. 97
- Arnold Abraham, Schlosserei und Cement-formengeschäft, Bergheimer Str. 73 und Alte Bergheimer Str. 2
- Andreas, Balbhüter, Hhm. Mühlthal-straße 105 a
- Christian Johann, Landwirt, Plöck 31
- Daniel, Glaserei, Plöck 37
- Daniel, Landwirt, Bahnhofstr. 35
- Dor. Wtw., Hauptstr. 145
- Frida Fr., Privatim, Gaisbergstr. 62
- Friedrich, Lohnkutscher, Nhm. Dinterg. 3
- Friedr., Rechnungsrat, Rohrb. Str. 20
- Friedr., Tagarb., Hhm. Friedhoffstr. 1
- Georg, Aktuar, Nhm. Schröderstr. 23
- Georg, Ausläufer, Krämerg. 8
- Georg, Lackierer, Ringstr. 9
- Georg, Landwirt, Nhm. Uferstr. 26
- Georg, E. Magazinier, Römerstr. 68
- Gg., E. Schaffner, Am Güterbahnhof 5
- Heinrich Valentin, Landwirt, Speyerer Landstr. 15
- Jakob, Kutscher, Oberer Fauler Pelz 4
- Jakob, Tagarbeiter, Semmelsg. 4
- Jakob, Privatm., Bergheimer Str. 31
- Jakob, Privatmann, Gaisbergstr. 19
- Jakob, Privatm., Ziegelh. Landstr. 45
- Jak., Zimmermann, Nhm. Ladenburger Straße 59
- Joh., Landwirt, Hhm. Mühlthalstr. 18
- Jul. Dr., Geh. Rat Prof., Direktor des pathol.-anat. Instituts, Gaisbergstr. 1
- Karl, Dienstmann, Schneidemühlstr. 5
- Karl, Sattler und Tapezierer, Neuenh. Lutherstr. 30
- Karl Philipp, Landwirt, Plöck 37
- Leopold, Lok.-Führer, Blumenstr. 63
- Ludwiga, Landwirt Witwe, Neuenheim Schröderstr. 40

- Arnold Luise Witw., Priv., Gaisbergstr. 2
 — Marg. Witw., Bussfemerg. 20
 — Martin (F. Zähringer Nachf.), Verfert.
 von chirurg. Instrumenten, Haupt-
 straße 22
 — Michael II, Landw., Hhm. Unt. Kirchg. 8
 — Peter, Dachdeckungs- und Blitzableiter-
 geschäft, Ziegelg. 22
 — Peter, Maurer, Nhm. Ladenb. Str. 33
 — Philippine Mathilde Witwe, Privatn.,
 Ziegelhäuser Landstr. 3
 — Reinfried, Privatn., Rohrb. Str. 21
 — Seb., Briefträger, Nhm. Schröderstr. 23
 — Sebastian Witwe, Nhm. Rahmng. 17
 — Susanne Witwe, Hhm. Pfarrg. 2
 — Theodor, Wagenführer, Römerstr. 17 b
 — Valentin, Landwirt Witwe, Neuenhm.
 Lutherstr. 15
 — Val. II, Landwirt, Nhm. Hinterg. 13
 Arnsperger Dr., Assistenzarzt im akadem.
 Krankenhaus, Vöschstr. 2
 Arnold Friedr., Fuhrmann, Bergg. Str. 135
 Ascher Benno, Musiker, Burgweg 10
 Asinelli L. Witwe, Sprachlehrerin, Nhm.
 Bergstr. 4
 Askani Valth., Zimmermann, Hhm. Dos-
 fenheimer Landstr. 29 c
 Askenasy Eugen Dr., Professor, Plöck 77
 Aspenleiter Gg., Architekt, Kaiserstr. 53
 Attiq Johann, E. Schaffner, Albert Mays-
 straße 11
 — Valentin, Kleidermacher, Fahrtg. 9
 Aigel Anton, Kaufmann, Landhausstr. 4 a
 Aizler Adolf, Möbel- und Dekorationsge-
 schäft, Neug. 2
 — Ernst, Gr. Hoflieferant, Möbel- und
 Dekorationsgeschäft, Hauptstraße 16
 (192)
 Au Anna Witwe, Pfaffeng. 6
 Auer Leopold, Reallehrer, Schloßberg 3
 v. Auer Wilh., Hauptmann, Bismarckstr. 15
 Auerbach Christ. Ww., Nhm. Werberstr. 18
 Augenklinik (Großh. Universität), Berg-
 heimer Str. 20
 Augsburger Ferd., Straßenwart, Schlier-
 bacher Landstr. 122. 124
 Augsburgörfer Franz, Kleiderm. und Frau:
 Kleidermacherin, Eppelheimer Str. 2
 Augustin Friedrich, Gipser, Hhm. Obere
 Bütteng. 6
 — Heinr., Schlosser, Speyerer Landstr. 3
 — Peter, Gipser, Hhm. Friedensstr. 22
 — Wilh., Pfarrer a. D., Unt. Neckarstr. 17
 Ausfeld Ad., Dr. Prof., Nhm. Keplerstr. 18
 Auskunstei Bürgel, Geschäftsführer G. J.
 Lohnert, Landhausstr. 5
 Austgen Joh., Kfm., Nhm. Brückenkopfstr. 6
 Autenrieth Bertha (Fa: C. Autenrieth),
 Kolonial- u. Spezereiwarenhandlung,
 Landhausstr. 16
 Auth Alexander, Flaschner, Bluntschliffstr. 19
 — Babette Fräul., Büglerin, Bluntschliffstr. 19
 — Barb. u. Kath. Geschw., Schloßberg 25
 — Gg. Adam, Maurer, Kurzer Buckel 11
 — Heinrich, Tagarbeiter, Ingrimstr. 9
 — Magdalene Witwe, Waschfrau, Kleine
 Mantelg. 15
 — Karl, Dienstmann, Semmelsg. 16
 — Matth., Tagarbeiter, Schloßberg 23
 Aug Karol. Fräul., Kleiderm., Untere Str. 3
 — Stephan, E. Heizer, Mittermaierstr. 19
 — Stephan, Schuldiener, Ketteng. 16
 — Theodor, Monteur, Bussfemerg. 7
 Avenarius Maria, Prof. Witw., Rohrbacher
 Straße 40
 Artmann Gregor, Korpsdiener, Klingen-
 teichstraße 4
 Aydt Franz, Gold- und Silberarbeiter,
 Krahneng. 5

B

- Baas Wilhelm, Zuschneider, Unt. Neckar-
 straße 80
 Babel Friedr., Schieferdeckermstr., Graben-
 gasse 15
 v. Babo Elisabeth Fräul., Hauptstr. 60
 — Eveline Fräul., Gaisbergstr. 5
 Bach Emil, Postsekretär, Bahnhofstr. 5
 — Sch., Gr. Domänenrat, Rohrb. Str. 19
 — Michael, Baumeister, Karlstr. 6
 Bachert Ad., E. Schaffner, Nhm. Lutherstr. 25
 — Magd., Wasch- u. Bügelgeschäft, Obere
 Neckarstr. 4
 Bachmann Karl, Tünchermeister, Schloß-
 berg 15
 — Max, Gärtner, Eppelheimer Str. 11
 — Otto, Kaufm., Nhm. Brückenstr. 38
 — Richard, Kaufmann, Nhm. Klostestr. 12
 (702)
 Bad Wilh. Witw., Priv., Rohrbacher Str. 52
 Badtsch Ad., Kutscher, Plöck 35
 Badhaus Wilh., Flaschner, Hauptstr. 125
 Badmeister Georg, Generalagent, Sophien-
 straße 11, Geschäftszimmer: Theater-
 straße 8 (697)
 Bader Joh., Kutscher, Nhm. Ladenb. Str. 22
 — Karl, Schaffner, Kaiserstr. 48
 Bächle Elise Witw., Priv., Hauptstr. 113a
 — Karl, Jul. Mayer Nachf., Drogist,
 Hauptstr. 102 (695)
 Bäckers Jos. Witwe, Priv., Bussfemerg. 24
 Bähr Clara, Korsettenhaus, Hauptstr. 25
 — Friedrich, Lok. Führer, Römerstr. 15 b
 — Georg, Lok. Führer, Neug. 10
 — Johs., Weichenwärter, Eppelh. Str. 42
 — Leonh., Zugmeister, Bahnhofstr. 41
 — Peter, Fründner, Plöck 24
 Bälz Franz, städt. Arbeiter, Silbdastr. 11
 Bär Ad., Postassistent, Nhm. Ladenburger
 Straße 31

- Bär Daniel Witwe, Privatn, Plöck 2
 — Karl, Kaufmann, Gaisbergstr. 99
 — Max, Kaufmann Witwe, Plöck 60
 — Peter, Bauführer, Augustinergr. 11
 — Peter, Zugmeister, Rhm. Brückenstr. 24
 Bärle Joseph, Gipfermeister, Am Güter-
 bahnhof 15
 Bäuble Heinr., Fuhrmann, Fuhrhofweg 2
 Bäuerle Gg., Schlossermeister, Unt. Str. 10
 — Johann, F. Arbeiter, Semmelsg. 9
 — Johann, Pförtner, Alleestraße
 — Martin, C. Bremser, Römerstr. 20
 Bagge Elise Frau, Zwinglerstr. 4
 Bahm Wilhelm, Straßenbahnbediensteter,
 Am Güterbahnhof 19
 Bahn Franz, Telegraphenbeamter, Rhm.
 Uferstr. 24
 Bahnhof Badischer, Mohrbacher Str. 8
 — Badischer, Güterverwaltung (H 9)
 — Karlsruher, Schlierbacher Landstr. 2
 — d. Main-Neckarbahn, Güterabfertigung
 (H 19)
 Bahnhof=Wirtschaft (Karl Link), Mohr-
 bacher Str. 8 (H 74)
 Bahnverwaltungskanzlei Großh. Badische,
 Mohrbacher Str. 8, Eingang rechts
 Baier A., Inh.: A. Grupp, Weißwaren-
 und Ausstattungsgeſchäft, Leopold-
 ſtraße 3
 — Anna, Monatsmädchen, Schiffg. 4
 — Daniel, Privatmann, Bahnhofstr. 1
 — Elise Frau, Kleiderm., Hauptstr. 30
 — Friedrich, Tagarbeiter, Dreikönigstr. 15
 — Gebh., Gipfermstr., Hm. Dossenheimer
 Landstraße 27
 — Jakob, Fuhrmann, Zähringerstr. 46
 — Jakob, Maurer, Kleine Mantelg. 13
 — Jakob, Tagarb., Hm. Ob. Bütteng. 7/8
 — Johannes, Bäckermeister, Lauerstr. 6
 (H 430)
 — Karl, Stationsvorstand, Schlierbacher
 Landstr. 2 (Station Karlsruher)
 — Wilhelm, Kaufmann, Kaiserstr. 54
 — Wilhelm, Wirt, Bergheimer Str. 101
 Balbe Heinrich, Milch-, Lebensmittel- und
 Flaschenbierhandlung, Bergh. Str. 75
 Balberer Wilh., Wagner, Eppelh. Str. 38
 Balbus Jakob, Diener im Hygien. Institut,
 Thibautstr. 2
 — Johann, Spezereiwarenhdlg., Plöck 64
 (H 521)
 Ballio Candida, Emilia und Anna Fräul.,
 Musikschule, Hauptstr. 41
 — Filippo, Sprachinstitut für ital., span.
 und franzöſ. Sprache, Hauptstr. 41
 Ballmann Ad., Wagenwärter, Neuenhm.
 Schulzeng. 13
 — Anton, Tagarb., Bergheimer Str. 112
 — Georg, Wagenaufschreiber, Neuenheim
 Schulzeng. 13
 Ballmann Joh., Postſchaffner, Rhm. Schul-
 zengasse 13
 — Joh. Adam, Landwirt, Gaisbergstr. 95
 Ballweg C., Ober-Steuerkommissär Btw.,
 Bergheimer Str. 77
 Bamb Ad., Schuzmann, Neckarmünzg. 10
 Bamberger August, Schreiner, Unt. Str. 2
 — Emilie Fräul., Kornmarkt 6
 — Fanny Btw., Priv., Hauptstr. 20, von
 1. April an: Kaiserstr. 11
 — Julius, Fa: L. Bamberger, Antiqui-
 täten- und Kunsthandlg., Kornmarkt 6
 — Wilhelm, Privatmann, Kornmarkt 6
 Bangel & Schmitt (Otto Petters), Univer-
 ſitäts-Buchhandlung und Antiquariat,
 Leopoldstr. 5 (H 160)
 Banger Martin, Wagenwärter, Kleine
 Speyerer Str. 3
 Bannard J. C., Sprachlehrer, Plöck 56 a
 Bannbach Joh., C. Schaffner, Römerstr. 76
 Banschach Johann, Kaffier, Brunneng. 8
 Bansenbach Konr., Zugmeister, Land-
 hausstraße 4
 Barbes Eugen, Drehermeister und Modell-
 schreiner, Krähneng. 10
 Bardiel Kath. Btw., Pfriündnerin, Plöck 6
 Barie Julie Btw., Burgweg 12
 Barf Eug., Buchhalter, Eppelh. Str. 17. 19
 Barleon Jos., Steuerberaufseher, Ziegel-
 gasse 22
 Bartels Karl, Kunstmaler, Untere Neckar-
 ſtraße 30
 Bartelt Hans, Musikdirigent und Musik-
 lehrer, Hauptstr. 144
 Barth Anna Fräul., Priv., Mohrb. Str. 66
 — August, Schlosser, Rhm. Keplerstr. 7
 — Emil, Bierbrauer, Unt. Neckarstr. 28
 — Emil, Flaschner, Hm. Friedensstr. 37c
 — Emilie Witwe, Kleinschmidstr. 22
 — Georg, Lohnkutscher, Steing. 6
 — Johann, C. Arb., Wittermaierstr. 29
 — Johann, C. Bediensteter Landhausstr. 2a
 — Joh., Invalide, Hm. Mühlthalfstr. 37
 — Johs., Blechnermstr., Gas- u. Wasser-
 leitungs-einrichter, Lager in Haushal-
 tungs- und Küchengeräten, Mohrbacher
 Straße 54 (H 547)
 — Joseph, Kfm., Luiseustr. 7
 — Karl Ludwig, Maurer, Bussfemerg. 15
 — Kath. Fräul., Gaisbergstr. 20
 — Lorenz, Glasernermeister, Mohrb. Str. 35
 — Peter, Tagarb., Zähringerstr. 46
 — Therese Btw., Rhm. Schulzeng. 13
 — Valent., Spezereiwarenhandlung, Drei-
 königstraße 20
 Barthelme Ignaz, Postgehilfe, Schneid-
 mühlstraße 9
 Barthlott Katharine Btw., Köchin, Haupt-
 ſtraße 8

- Bartholomae Frdr., G. Assistent, Gaisbergstraße 22
- Georg, Priv., Schloß-Wolfsbrunnennweg 20 (H. 154)
- Heinrich, Privatmann, Hauptstr. 2
- Kornel, Tiefbautechniker, Bahnhofstr. 35
- Bartmann Gg., Bäckermeister, Kaiserstr. 30
- Bartsch Hugo Dr., prakt. Arzt, Rohrbacher Straße 31 (H. 816)
- Karl, Geh. Rat Btw., Rohrb. Str. 31
- Bartscherer Jak., städt. Arb., Untere Str. 27
- Bary Philipp, Schreiner, Blumenstr. 27
- Baschold Math. Fr., Kleiderm., Hauptstr. 73
- Baseler Versicherungsgesellschaft gegen Feuerschaden, Hauptagentur B. Sieber, Landhausstraße 7
- Bassermann Alfred Dr., Privatm., Kaiserstraße 27
- Heint. Dr., Kirchenrat Prof., Direktor des theol. Seminars, Blumenstr. 2
- Bastian Christ., Schuhm., Unt. Neckarstr. 34
- Ludwig, Techniker, Kaiserstr. 63
- Oskar, Flaschner, Kleine Mantelg. 18
- Bastigkeit Karl, Postkartenhdlg., Hauptstr. 34
- Baß Franziska Btw., Römerstr. 7
- Baßler Adam Witwe, Römerstr. 17b
- Ernst, Kleidermacher, Bergh. Str. 95
- Georg, Friseur, Römerstr. 17b
- Ludwig, Wirtschaft zum Stohlhof, Altes Gasthaus (H. 405)
- Batschauer Ludwig, Schreinermeister und Frau: Händlerin, Semmelsg. 5
- Batt Christoph, Kunstgärtnerei, Neuenhm. Schröderstr. 15
- Gg., Kunst- und Handelsgärtner, Nhm. Schröderstr. 21
- Karoline Btw., Nhm. Brückenstr. 1
- Baß Heinrich, Schreiner, Gaisbergstr. 93
- Baßer Minna Witwe, Fahrtg. 16
- Baßler Theodor, Schlosser, Neuenh. Bergstraße 11
- Bauberger Otto, Wagenwärter, Gaisbergstraße 93
- Bauch Georg, Privatmann, Obere Neckarstraße 14
- Bauer Ad., Bäckerei und Mehllhandlung, Rohrbacher Str. 66
- Bertha, Pfarrer Btw., Nhm. Brückenstraße 24
- Emil Dr., Großh. Landgerichtsrat a. D., Jähringerstr. 15 (H. 592)
- Friedrich, G. Assist., Albert Maysstr. 5
- Friedrich, Fuhrmann, Zwingerstr. 6
- Frig, Schlosser, Nhm. Schröderstr. 26
- Gebrüder, Bauwerkerei u. mechanische Werkstätte, Nhm. Schröderstr. 26
- Gg., C. Arb., Nhm. Handschuhheimer Landstr. 8
- Georg, Schlossermeister, Nhm. Schröderstraße 26
- Bauer Gg., städt. Desinfektor u. Wohnungsaufsicher, und Frau: Kleidermacherin, Nhm. Schröderstr. 14
- Gg. Peter, Landw., Nhm. Steckelsg. 27
- Gg. Wilhelm, Schmied, Nhm. Handschuhheimer Landstr. 23
- Gottlieb, Wasch- u. Bügelgeschäft, Ingrimstraße 6
- Heinrich, Kfm., Bergheimer Str. 101
- Hermann, Messgermeister, Nhm. Ladenburger Str. 21 (H. 425)
- Hermann, Bäcker, Speyerer Landstr. 23
- Jakob, Postbote, Nhm. Mühlthalstr. 69
- Jak. III, Landw., Nhm. Friedensstr. 20
- Jak. V, Landwirt, Nhm. Friedensstr. 9
- Jakob, Schlossermeister, Nhm. Schröderstraße 26
- Johann, Lok. Heizer, Kaiserstr. 57
- Johann, Kleidermacher, Untere Str. 24
- Joh. Nachf. (Martin Moadt), Kolonialwaren, Cigaren, Schießpulver, Feuerwerkskörper, Steing. 11 (H. 630)
- Joh. Friedr., Landw., Nhm. Steckelsgasse 20
- Johann Joseph, Maler und Tünchermeister, Zwingerstr. 18
- Karl, Gastwirt zum Neckarthal, Untere Neckarstr. 15
- Karl, Heizer, Hapfelg. 4
- Karl Jos. Dr., Prof., Landhausstr. 25
- Leopold Witwe, Sandg. 7
- Lorenz, Landwirt, Römerstr. 74
- Ludwig, Notar Witwe, Karlstr. 14
- Ludwig, Tagarb., Kleine Mantelg. 21
- Ludwig, Zuschneider, Hapfelg. 6
- Ludw. II, Landw., Nhm. Friedensstr. 11
- Ludwig Btw., Nhm. Friedensstr. 20
- Marie, Kleider- u. Fußmacherin, Hauptstraße 88
- Philipp, Kaufm., Bergheimer Str. 62
- Philipp, Landwirt, Nhm. Werberstr. 17
- Philipp, Messgermeister, Plöck 14
- Rosa Witwe, Dreikönigstr. 3
- Valent., Landw., Nhm. Unt. Bütteng. 2
- Wilhelm, Schreiner, Bergh. Str. 49
- Bauermeister Herm., Kleiderm., Krämerg. 5
- Bauhans Helene Witwe, Priv., Blumenstraße 20
- Baum Karl, Tüncher, Bussfemerg. 26
- Baumann Franz, L. Meis Nachf., Tünchermeister u. Lackierer, Unt. Neckarstr. 106
- Friedrich, Silfsschaffner, Blumenstr. 44
- Johann, Maler, Klingenteichstr. 26
- Julius, Bureauhilfe, Kleiner Gaisbergweg 1
- Karl, Tapezierer, Große Mantelg. 18
- Ludwig, Friedhofarbeiter, Rohrbacher Straße 86
- Michael, Schreinermeister, Schloßberg 4
- Peter, Weichenwärter, Eisenbahnstr. 8

- Baumann Peter, Gastwirt z. Pfalzgrafen, Kettengasse 21
 — Stephan, Tagarb., Nhm. Nahmeng. 10
 — Wilhelm, Buchdrucker, Oberer Fauler Belz 4
 — Wilhelm, Gastwirt z. Stadt Bergheim, Berghheimer Str. 23
 Baumbusch Sidor, Kutscher, Gr. Mantelgasse 21
 Baumeister Karoline und Marie, Geschw. FrL., Kleidermacherinnen, Hauptstr. 50
 Baumgärtner Heinr., Schuhmachermeister, Dreikönigstr. 7
 — Peter, Privatmann, Römerstr. 34
 — Jos., Eisenbreher, Bergheimer Str. 133
 — Wilhelm, Tagarb., Nhm. Ladenburger Straße 22, Hinterhaus
 Baumach Max, Geschäfts-Agent, Untere Neckarstr. 15
 Baur Joh., Privatmann, Grabeng. 6
 — J., Inh.: Jak. Wohlgemuth, Milchfur-anstalt, Fahrtgasse 14, Zweiggeschäft: Grabeng. 6 (☞ 630)
Empfehlungsanzeige S. XXII
 — Wilhelmine Witwe, Priv., Neug. 11
 Baus Joseph, Magazinmeister, Hauptstr. 5
 — Val., Glasermstr., Hhm. Mühlthalstr. 5
 Baust Jakob, Milch-, Eier-, Butter- und Spezereihandlung, Kaiserstr. 40
 — Joseph, Pipier, Ketteng. 13
 — Katharine Witwe, Apothekerg. 1
 — Phil. L., Flaschner, Römerstr. 49
 Barini Frz., Süßfrüchtenhdlr., Ingrimstraße 10
 Bayer Karl, Bureau-Affist., Hauptstr. 222
 — Karoline FrL., Pensionärin, Luisenstr. 5
 — Peter, Kutscher, Eppelheimer Str. 20
 Bayerbach Johann Michael, Weingärtner Witwe, Kleiner Gaisbergweg 5
 Bayerle Andr., Schuhmacher, Fischerg. 8
 Bayerlein Joh., Tagarb., Pfaffeng. 9
 Bayersdörfer Luise Witw., Kleidermacherin, Blumenstr. 57
 Becher Karl, Milchhdlg., Dreikönigstr. 23
 Bechtel Andreas, Landwirt, Hhm. Mühlthalstraße 43
 — Chr., Landw. Ww., Hhm. Friedhoffstr. 11
 — Friedrich II Witw., Hhm. Handschuhshheimer Landstr. 3
 — Friedrich III, Gastwirt z. Krone, Hhm. Handschuhsh. Landstr. 36
 — Joh., Gärtner, Hhm. Mühlthalstr. 79
 — Joh., Landw., Hhm. Dossen. Landstr. 27a
 — Joh. Witw., Hhm. Kleine Löbingsg. 3
 — Herm., Landw., Hhm. Mühlthalstr. 95
 — Herm. II, Landw., Hhm. Unt. Kirchg. 5
 — Jakob, Bäckerei und Spezereihandlung, Hhm. Friedensstr. 24
 — Jakob I, Landw., Hhm. Burgstr. 10
 — Jakob, Landw., Hhm. Friedhoffstr. 4
 Bechtel Jakob, Schutzmann, Hirschstr. 25
 — Joh. I, Landw., Hhm. Mühlthalstr. 39
 — Jhs. II, Landw., Hhm. Kl. Löbingsg. 4
 — Joh., Maurer, Hhm. Friedensstr. 21
 — Joseph, Bildhauer, Nhm. Lutherstr. 17
 — Karl, Gärtner, Hhm. Handschuhshheimer Landstr. 36
 — Karl Friedrich, Gärtner, Hhm. Dossenheimer Landstr. 31a
 — Karl, Konditor, Bahnhofstr. 13
 — Lijette Witwe, Steing. 9
 Bechtluft Andr., Korbmacher, Semmelsg. 1 u. Lädchen an der Heiliggeistkirche 7
 — Heinrich, Korbmacher, Neug. 19
 — Karl, Korbwarengeschäft, Plöck 91
 Bechtold Christ., Kleidermacher, Sandg. 6
 — Wilhelm, Zimmermann Ww., Schlierbacher Landstr. 148
 Beck Barbara, Weißnäherin, Neckarmünzgasse 12
 — Cäcilie FrL., Bremenedg. 3
 — Christ., städt. Arbeiter u. Frau: Waschgesehäft, Plöck 15
 — Elias, Wagenrevident, Leopoldstr. 46
 — Friedrich, Zahntechniker, Hauptstr. 135
 — Friedrich, Kleidermacher, Häufferstr. 1
 — Friedrich, Briefträger, Landhausstr. 6
 — Georg Philipp, Priv., Bergh. Str. 61
 — Gg., (Teilhaber der Firma G. Desaga), Neuenheim, Lutherstraße 71, Geschäft: Hauptstr. 60
 — Georg, Witwe, Fahrtg. 7
 — Heinrich, Kleidermacher, Hauptstr. 228
 — Heinrich, Kleidermacher, Römerstr. 36
 — Henriette FrL., Köchin, Hauptstr. 157
 — Jakob, Schreinermeister, Heumarkt 8
 — Johann, Tagarb., Hhm. Steckelsg. 6
 — Jenny, Dr. Witw., Ziegelh. Landstr. 27
 — Joh. Friedr., Bahnwart, Eppelheimer Straße 13
 — Karl Wilh., Kaufmann, Schloßberg 3a
 — Karoline FrL., Wäscherin, Plöck 58
 — Ludwig, Arbeiter am städt. Wasserwerk, Untere Neckarstr. 94
 — Magdalene FrL., Dreikönigstr. 15
 — Michael, Privatmann, Kornmarkt 5
 — Peter, Schreinermeister Witwe, Untere Neckarstr. 116
 — Peter Söhne, Bau- u. Möbelschreinerei, Untere Neckarstr. 116
 — Sophie FrL., Privatn, Kornmarkt 5
 — Wilhelm, G.Arbeiter, Plöck 43
 — Wilhelm, Schreinermeister, Sandg. 10 (Wohnung)
 Beckenbach Anton, Zimmermann, Untere Neckarstr. 50
 — Jakob, Lok. Führer, Römerstr. 17 a
 — Kaspar, Tagarb., Hhm. Dossenheimer Landstr. 7
 — Kath. FrL., Mohrbacher Str. 46

- Beckenbach Lisette, Lebensmittelhandlung,
Große Mantelg. 26
- Sebastian, Privatmann, Ziegelg. 8
- Becker Adam, Tagarbeiter, Kaiserstr. 38
- August, Briefträger, Römerstr. 38
- August, G. Schlosser, Gaisbergstr. 22
- Bernhard, Bremser, Hildastr. 5
- Bernh., Kleidermacher, Apothekerg. 9
- Bernhard jun., Kleiderm., Fischerg. 2
- Emil, Kleidermacher, Mittelbadg. 14
- Franz Wtw., Hhm. Mühlthalstr. 5
- Georg, F. Arb., Eppelheimer Str. 38 a
- Georg, Hilfschaffner, Bergh. Str. 34
- Gg., Inspeizient am Stadttheater, Hirsch-
straße 1
- Heinrich, Maurer, Hhm. Bäumeng. 4
- Henriette Witwe, Priv., Untere Neckar-
straße 18
- Hermann, Großh. Notar, Hauptstr. 78
- Jakob, Dreherei u. Eisenbeinschnitzerei,
Hauptstr. 153
- Jakob, Kaufmann, Gaisbergstraße 34
- Jakob Wtw., Hhm. Untere Kirchg. 7
- Johann, Schreinerstr., Hauptstr. 30,
Werkstätte: Untere Neckarstr. 13
- Joseph, Civilingenieur, Römerstr. 56
- Jos., Oberchaffner Wtw., Blumenstr. 46
- Joseph, Friseur- u. Parfümeriegeschäft,
Inh.: Jos. Heinzmann & Karl Kösch,
Hauptstr. 133 (☞ 817)
- Jul. Dr., Geh. Regierungsrat, Haupt-
straße 209
- Karl, Schieferdecker, Untere Str. 13
- Karl, Schreiner, Blumenstr. 55
- Karl G. Dr., Privatdozent, Neuenhm.
Keplerstr. 18
- Lisette Wtw., Näherin, Bergh. Str. 34
- Ludwig, Wagnermeister, Bergheimer
Straße 93
- Maria Anna Witwe, Privatn, Bahn-
hoffstraße 5, von 1. April an: Rohr-
bacher Str. 12
- Martin, städt. Leichenordner, Graben-
gasse 5, Eing. Seminarstr. (☞ 47)
- Mathias, Schuhmachermstr., Ketteng. 2
- Michael Wtw., Hhm. Mühlthalstr. 94
- Pauline Fr., Rohrbacher Str. 29
- Philipp, Kleidermacher, Apothekerg. 9
- Theodor, Magazinier, Heumarkt 3
- Theodor, Priv., Neuenh. Landstr. 58
- Val., Kleidermacher, Ob. Fauler Pelz 6
- Beckert Karl, Tagarbeiter, Fischerg. 10
- Beckhuizen Friederike Witwe, Sandg. 8
- Beckmann Johann, Wildpret- u. Geflügel-
handlung, Neug. 19 (☞ 815)
- Beeg Jakob, Schmied, Häufferstr. 5
- Beger Alberti Wtw., Privatn, Hauptstr. 63
- Karl Friedrich, Privatm., Hauptstr. 61
- Mich., Eisenbeinschnitzer, Schlierbacher
Landstr. 76. 78
- Behaghel Hermann, Gr. Baurat, Plöck 66
- Behrens Hch. jun., Werkmeister, Bluntschli-
straße 21
- J. Nachfolger (Inh.: Moriz Marcus),
Weißwaren- u. Ausstattungsgechäft,
Hauptstr. 107
- Behringer Emma Fräulein, Telegraphen-
gehilfin, Häufferstr. 7
- Franz, Buch- und Zeitungsverkäufer,
Bergheimer Str. 19
- von Behringer Gabriele, Ministerialrat
Witwe, Luisenstr. 16
- Behringer Heinrich Witwe, Schloßberg 31
- Jos., Kleiderm., Klingenthorstr. 6
- Paul, Weggermeister, Rohrb. Str. 49
(☞ 632)
- Beidock St. W., Oberpedell, Schulg. 4
- Beidinger Frdr., Maurer, Hhm. Waldweg 7
- Hch. Wtw., Hhm. Dossenh. Landstr. 29 a
- Joh. Jak., Baumgärtner, Hhm. Dossen-
heimer Landstr. 12
- Wilh. Wtw., Näherin, Hhm. Mühlthal-
straße 3
- Bejean Alb., Lehrer, Nhm. Ladenb. Str. 22
- Beierbach Friedr., G. Arb. Witwe, Haupt-
straße 30
- Friedr. Wilh., Mechaniker, Fahrtg. 15
- Jakob, Fabrikant, Kirchstr. 16
- Johann, Lageraufseher, Neug. 13
- Johanna Fr., Kleiderm., Ziegelg. 3
- Martin, Betriebsassst., Bergh. Str. 64
- Wilhelm, Hut- und Schirm-Geschäft,
Plöck 3
- Beierbach Jakob & Co. (Jakob Beierbach
und Rudolf Koffée), Fabrik technischer
Apparate, Kirchstr. 16
- Beierle Hch., Lok. Feizer, Unt. Neckarstr. 76
- Konrad, Tagarbeiter, Semmelsg. 18
- Philipp, Kohlenfuhrmann, Kl. Mantel-
gasse 27
- Beißl Joh. Witwe, Hhm. Bergstr. 4
- Beileiter Johannes, Oberschaffner, Bahn-
hoffstraße 1
- Beiler Christian, Zimmermann, Neuenhm.
Sandg. 2
- Georg Hermann junior, Heidelberger
Kunstanstalt für Glasmalerei u. Glas-
mosaik, Spfstr. 41, Wohnung: Haupt-
straße 55
- Heinrich sen., Glasmaler, Heidelberger
Glasmalerei-Anstalt, Sandg. 6
- Katharine Fr., Häufferstr. 9
- Beinhauer Herm., Kfm., Nh. Schröderstr. 16,
von 1. April an: Nhm. Bergstr. 27
- Rud., Geschäftsführer, Nhm. Brücken-
kopfstraße 1
- Beinling Willibald, Cigarrengechäft, Rohr-
bacher Straße 40
- Beißel Bernhard, G. Arbeiter, Römerstr. 70
- G. F., Kfm., Bergheimer Str. 64

- Beißel G. F. Achf., Papier- u. Schreibwarenhandlg., Buchdruckerei, Buchbinderei, Vertreter d. Annoncen-Exp. Haajenstein & Vogler N.-G., Bergh. Str. 3, Buchdruckerei u. Buchbinderei: Hauptstraße 64 (☞ 267)
- Ed., Bureaudiener, Nhm. Sackg. 2
- Elisabeth Witw., Obsthändlerin, Fischerg. 2
- Friedr., Anwaltsgehilfe, Apothekerg. 16
- Friedrich Karl, Obergärtner, Bahnhofstraße 59
- Georg, Lokführer, Blumenstr. 57
- Georg, Werkstättebiener, Blumenstr. 45
- Jakob, Landwirt, Hhm. Steckelsg. 12
- Jakob, Maurer, Hhm. Kohloch 7
- Jakob, Tagarb., Schlierb. Landstr. 94. 96
- Jean, Kfm., Bergheimer Str. 49
- Joh. Lokführer a. D., Nhm. Lutherstr. 25
- Johann, Tagarb., Hauptstr. 228
- Karoline Fr., Näherin, Gaisbergstr. 22
- Marie, Händlerin, Apothekerg. 16
- Peter, Weichenwärter, Am Güterbahnhof 57
- Phil., Landwirt, Hhm. Mühlthalstr. 71
- Regine Witwe, Gaisbergstr. 18
- Susanna Witwe, Bahnhofstr. 9
- Beißel Barb., F. Arb., Schlierb. Landstr. 16
- Bekker Immanuel Dr., Geh. Rat Professor, Sophienstr. 25
- Bellem Christ., Wagenwärter, Hauptstr. 8
- Beller Hugo Witwe, Nestergeschäft, Hauptstraße 197
- Bellm Ferdin., F. Arb., Bahnhofstr. 11
- Belm Jakob, Kleidermacher, Plöck 12
- Belz Heinrich, Profurist, Unt. Neckarstr. 114
- Ludwig, Obersteuerkontrolleur, Plöck 89
- Bempod N. Dr., Assistent auf der Sternwarte Königstuhl
- Benckendorff Jul. Witw., Priv., Nhm. Bergstraße 41
- Bender Alois, Fabrikant u. kais. russ. Vize-Konjul, Schloß-Wolfsbrunnenweg 18 (☞ 403)
- Emil, Bankbeamter, Nhm. Ladenburger Straße 24
- Ernst Ludwig, Zugmeister, Bergheimer Straße 52
- Franz, Postschaffner, Leopoldstr. 42
- Franz, Kolonialwaren- u. Delikatessenhandlg., Nhm. Lutherstr. 44 (☞ 790)
- Friedrich, Bierkutscher, Nhm. Rahmen-gasse 10
- Friedrich, Maler, Bahnhofstr. 5
- Heinrich, Maurer, Hhm. Burgstr. 11
- Jakob, G. Schaffner, Blumenstr. 61
- Johann, Grabarbeiten-Unternehmer, Nhm. Lutherstr. 11
- Johann, Wagenwärter, Eppelh. Str. 27
- Johanna u. Frieda Fr., Schloßberg 35
- Karl, Bierkutscher, Mittermaierstr. 9
- Bender Karl, Eierhandlg., M. Mantelg. 7
- Karl, Eisenbreher, Nhm. Ladenburgerstraße 26
- Karl, G. Schaffner, Speyerer Landstr. 17
- Karl, Kfm., Bahnhofstr. 37
- Karl, städt. Fuhrm., Mittermaierstr. 17
- Karl Witwe, Nhm. Lutherstr. 38
- Lina Fräul., Mal- und Zeichenlehrerin, Plöck 56a
- Ludwig, Heizer, M. Speyerer Str. 1
- Ludwig, Postschaffner, Gaisbergstr. 99
- Ludwig, Gastwirtschaft z. Kriegskurve und Spezereiwarenhandlg., Speyerer Landstr. 23
- Martin, Schlosser, Hhm. Friedensstr. 35
- Philipp, Müller, Hhm. Mühlthalstr. 52
- Sebast., Tagarb., Hhm. Friedensstr. 29
- Ulrich, Kleiderm., Kleine Mantelg. 7
- Bendinger Gg., Bau- und Möbelschreiner, Nhm. Rahmeng. 7
- Benedetti Peter, Buchhandlungs-Diener, Bahnhofstr. 3
- Benke Elisabeth Witw., Priv., Friedrichstr. 8
- Louis, Engl. Magazin, Märzg. 20
- ☞ Empfehlungsanzeige S. XV
- Benk Pauline, Kurz- und Wollwarenhdlg., Hhm. Handschuhheimer Landstr. 44 a
- Bennewig Emil, Schuhm., Dreikönigstr. 4
- von Bennigsen Wilh., Leutnant, Hauptstraße 60
- Bentner Jakob, Lohnkutscher, Marstallstr. 7 (☞ 412)
- Benz Ad., Güterbestätter, Eppelh. Str. 10
- Christ., Delhändler, Nhm. Rahmeng. 8
- Julius, Zimmermann, Dreikönigstr. 3
- Ludwig, Lokführer, Bergh. Str. 47
- Norbert, Wagner, Dreikönigstr. 11
- Peter, Tagarbeiter, Bussfemerg. 15
- Sophie Witwe, Ingrimstr. 1
- Wilhelm, Tagarb., Nhm. Schulzeng. 16
- Berberich Maria Fr., Näherin, Mittelbadgasse 7
- Maria Witwe, Mittelbadg. 7
- Reinhard, Wagenw., Nhm. Uferstr. 7
- Berbette Alex., Kleiderm., Untere Str. 17
- Berbig Robert, Schlosser u. Frau: Kolonial- und Spezereiwarenhdlg., Römerstr. 68
- Berbner Kasp., Gipsmeister, Lauerstr. 11
- Bercher Wilh., Katsdiener, Hauptstr. 193
- Berg Gch., Postpraktikant, Neuenh. Landstraße 70
- Bergbahn, Bureau, Bergh. Str. 4 (☞ 711)
- Bergdoll Friedrich, Fuhrmann, Fuhrhofweg 10
- Berger Anton, Friseurgeschäft, Nhm. Bergstraße 1
- Barbara Witwe, Nhm. Ladenburger Straße 8
- Emilie, Stationsmeister Witw., Nhm. Philosophenweg 1

- Berger Frz., Buchhblgsdiener, Hptstr. 129
 — Friedr. Wtw., Untere Str. 25
 — Georg, Kfm., Nhm. Ladenb. Str. 34
 — Heinrich, Postbote, Plöck 61
 — Hugo, Hauptlehrer, Kleinschmidtstr. 20
 — Jakob, G.Bremser, Blumenstr. 37
 — Josephine Witwe, Blumenstr. 53
 — Karl, G.Bremser, Bahnhofstr. 61
 — Kath. Witwe, Nhm. Brückenkopfstr. 6
 — Peter, Tüncher, Ingrimstr. 5
 — Valent., G.Arbeiter, Bahnhofstr. 61
 — Valentin, Mechaniker, Plöck 35
 Bergerhoff Wilh. Frau, Plöck 79, Hinterh.
 Bergfeld Ludw., Chemiker, Nhm. Brücken-
 straße 34
 Bergold Marie Frä., Kl. Gaisbergweg 5
 Bergmaier Herm., Maschinist, Fuhrhofweg 2
 — Leo, Diener a. städt. Gaswerk, Plöck 31
 Bergmann Christ., Tagarb., Krämerg. 10
 — Friedrich, Elise und Margarete Geschw.,
 Neckarmüzzg. 4
 — Oskar, Gymnas.-Lehrer a. Pädagogium
 Neuenhm., Nhm. Ladenburger Str. 55
 Berkenbusch Theodor, Verlagsbuchhändler
 u. Buchdruckereibesitzer (Fa: Heidelb.
 Verlagsanstalt u. Druckerei, Hörning
 & Berkenbusch), Neckarstadt 11
 Berle Franz, G.Assistent, Sandg. 4
 Berlinghof Th., Hausdiener, Steing. 10
 Berlinghoff Jos., Lok.Führer, Blumenstr. 59
 Berlitz-Schule für Sprachen, Hauptstr. 120
 ☛ Siehe Empfehlungsanzeige!
 Bermann Julie Witwe, Mädchenpensionat,
 Grabeng. 18
 Bernas August, Priv., Untere Neckarstr. 32
 — Lorenz, Hausmeister im Physiologischen
 Institut, Akademiestr. 3
 Bernauer A., Schlosser, Neue Schlossstr. 48
 — Karl, Lok.Führer, Häufferstr. 1
 Berndt Aug., Feldwebel, Seminarstr. 2
 Berner Heinrich, Kaufmann (Fa: Emil
 Moesler), Hauptstr. 30
 — Paul (A. Sicks Nachf.), Tapezierer,
 Plöck 61
 Bernet Christ. Frä., Kornmarkt 2
 Bernhardt Joh. Frau, Köchin, Apothekeg. 1
 Berninger Athanasius, Schreiner, Römer-
 straße 28
 Bernthsen H. Friedrich, Priv. Wtw., Nhm.
 Bergstr. 14
 v. Bernus Alex., Frhr., Klingenteichstr. 2
 und Stift Neuburg
 Bersch Philipp, Monteur, Am Güterbahn-
 bahnhof 19, Seitenbau
 Bertou Joh., Wirt zum Prinzen Wilhelm,
 Nhm. Brückenstr. 26
 Bertrand Andr., Fuhrmann, Römerstr. 76
 Bertich Martin, Wirt, Bergheimer Str. 91
 Bertram Karl, Metzgermstr., Ingrimstr. 7
 Bessinger Karl, Kleiderm., Untere Str. 15
 Best Gustav, Privatgelehrter, Unt. Str. 7
 — D., Priv., Märzg. 20
 Best Anna Witwe, Bergheimer Str. 77
 — Franz, Maurer, Nhm. Stedelsg. 15
 Bestler Leonh., Fliesenleger, Mittermaier-
 straße 12
 Betriebswerkstätte des städt. Wasserwerks,
 Untere Neckarstr. 90
 Bettmann Siegfried Dr., Prof., Spezial-
 arzt f. Hautkrankheiten, Bismarckstr. 7
 (☛ 590)
 Bez Gg., Glaserstr., Schneidmühlstr. 7b
 — Jean, Privatmann, Kaiserstr. 12
 — Joh., Eier- und Buttergeschäft, Bahn-
 hofstraße 29
 — Joh., Priv. Wtw., Neuenh. Landstr. 50
 — Julie Witwe, Oberin, Bunsenstr. 14
 — Karl, Postdirektor a. D., Plöck 62
 — Karl, Tagarb., Eppelheimer Str. 6
 — Karl, Theaterfriseur, Plöck 77
 — Klara Frä., Kaiserstr. 12
 — Ludwig, Herrenkleidergeschäft u. Tuch-
 handlung, Grabengasse 2, Wohnung:
 Grabeng. 6 (☛ 584)
 ☛ Empfehlungsanzeige S. XXXVII
 Beuchert Frz., Gepäcträger, Mohrb. Str. 16
 Beuerle Ther. Wtw., Priv., Grabeng. 10
 Beulich Moriz, Schäftenmacher, Semmel-
 gasse 12
 Beuth Maria Wtw., Nhm. Lutherstr. 33
 Beyer Mich., Oberpostassistent, Nhm. Laden-
 burger Str. 30
 Bezirksamt Großh., Hauptstr. 209
 Bezirksbau-Inspektion, Sophienstraße 21
 (☛ 808)
 Bezirkskommando königl., Hauptstr. 216
 Bezler Reinh., Eisenwarenhandlung, Nhm.
 Brückenstr. 28
 Bezner Klara Frä., Fremdenpension (Pen-
 sion Friedau), Gaisbergstr. 16a
 Bezold Karl Dr., Professor, Nhm. Brücken-
 straße 45
 — Kath., Bezirksgerichtsrat Witwe, Nhm.
 Brückenstr. 45
 Bickel Franz, Lok.Führer, Kleine Speyerer
 Straße 1
 — Heinrich, Dienstmann, Bussmerg. 3
 — Hermann, Amtsrevident, Hauptstr. 71
 — Mich., Schlosser, Blumenschliffstr. 21
 Bicker Ludw., Amtsdienner a. D., Häuffer-
 straße 16
 Bié Karl, Ingenieur, Nhm. Schröderstr. 14
 Biebelheimer Barbara Witwe, Privatn,
 Kaiserstr. 58
 Bieber Friedrich, Wagner Wtw., Plöck 17
 — Georg, Wagenwärter, Fahrtg. 20
 — Joseph, Maler, Brunneng. 2
 Biedermann Karl, Kleidermacher, Neckar-
 staden 21
 — Zacharias, Kleidermacher, Plöck 52

- von Biegeleben Ludw., Freiherr, Generalmajor 3. D., Zähringerstr. 10
 Bieger Fris, Hoteldirektor, Schloß-Wolfsbrunnenweg 1
 Bieghold Sophie, Pfändnerin, Plöck 6
 Biehler Emil, Forstmeister Wtw., Hauptstraße 90
 Biehlmaier Kaspar, Bierkutscher, Gaisbergstraße 79
 Bieller Heinr., Bahnwart, Bahnwartshaus an der Eppelh. Landstr., Station 40
 — Karl, Friseur, Untere Str. 24
 — Ludwig, Kleidermacher, Nhm. Ladenburger Str. 12
 Bier Hch. Witwe, Privatn, Plöck 23
 — Otto (Pa: Müller & Bier), Kaufmann, Hauptstr. 229
 Biermann & Rosenbaum, Tuchgroßhandlung, Banamtsq. 12
 Bies Adam, Möbeltransporteur, Ziegelg. 1
 Bilabel Hch. Aug., Oberbürgermeister a. D., Hauptstr. 239
 Biller Gustav, Marqueteur, Sandg. 10
 — Jul. Witwe, Hauptstr. 100
 — Marie Witwe, Näherin, Nhm. Ladenburger Str. 37
 Billerbeck Amalie Wtw., Pension Silvana, Leopoldstraße 53b
 Billharz Alb., Lot. Führer, Bahnhofstr. 53
 Binder Franz, Gymnasialdirektor Witwe, Blumenstr. 32
 — Kathar., Oberingenieur Witwe, Obere Neckarstr. 9
 — Luise Fr., Kleiderm., Wilhelmstr. 9
 Bindnagel Wend., Wagenw., Blumenstr. 61
 Bingel Ed., Priv., Ziegelg. 20
 — Gebr., Gut-Großhandlung, Rohrbacher Straße 87
 — Julius, Kaufm., Rohrbacher Str. 87
 Binfele Philipp, Privatm., Hirschstr. 25
 Binninger Lis. Wtw., Hhm. Dossenheimer Landstraße 13
 Binsfeld Kath. Fr., Kleiderm., Bergheimer Straße 19
 — Marie Fr., Kleiderm., Mittelbadg. 13
 Birkenmaier Joseph, Maurermeister, Hhm. Untere Kirchg. 1
 — Jos., Maurer Wtw., Hhm. Rohloch 8
 — Michael, Tüncher, Kleine Mantelg. 5
 Birkaier Wilh., Lot. Heizer, Kömerstr. 15b
 Birnmeyer Friedrich, Bäckermeister, Bergheimer Straße 103
 Birnstiel Karl, Kassenbeamter, Nhm. Ladenburger Str. 31
 Birnstiel F. W. Nachf., W. & S. Eiberger, Tapeziergeschäft und Möbelmagazin, Hauptstr. 9
 — F. W. Witwe, Priv., Gaisbergstr. 34
 Bischofberger G., Bahnw., Schlierbacher Landstraße 202
 Bischoff Friedrich, Steindrucker, Untere Straße 25
 — Johann, Postbote, u. Frau: Kleiderm., Landhausstr. 6
 — Konrad, Majchinist, Sandg. 2
 Bissinger Erh., Metzgermeister, Landhausstraße 4a (H. 769)
 — Karoline Fr., Exped.-Gehilfin, Rohrbacher Str. 18
 Bittsch Andreas, Schlosser, Schlierb. Landstraße 34. 36
 — Georg, Kleidermacher, Apothekerg. 14
 — Leonh., F. Schuhmacher, Schlierbacher Landstr. 102
 — Michael, F. Arbeiter, Schlierb. Landstraße 54
 — Samuel, Schuhmachermeister, Schlierbacher Landstr. 66
 Bittenz Lorenz, Schuhm., Mittelbadg. 14
 Bitter Jakob, Lot. Heizer, Hildastr. 1
 — Karoline Wtw., Priv., Gaisbergstr. 97
 Bittler Karl, Univers.-Lanzlehrer Witwe, Hauptstr. 87
Empfehlungsanzeige S. XIV
 — Robert, Fachtlehrer, Hauptstr. 120
 Biz Martin, Lohnkutscher, Nhm. Bergstr. 19
 Bizinger Karl, Bäckermeister, Hauptstr. 162
 Black Jak., Heizer, Schlierb. Landstr. 16. 18
 Blach Friedrich, Bäckermeister, Mittermaierstraße 12
 Blank Gottfr., Bierkutscher, Mittermaierstraße 19
 — Joseph, Fabrikant, Landhausstr. 26
 — Jos., Bade- u. Bierkühlapparatefabrik, Alleestraße (alte Schwesinger Straße) (H. 426)
Empfehlungsanzeige S. III
 Blaser Bernh., Tagarb., Hhm. Mühlthalstraße 24
 Blasse Emil, Stationsmeister, Bahnhofstr. 2
 Blatt Elise Witwe, Bergheimer Str. 49
 Blattenseier Leonhard, Diener, Klingenthorstraße 10
 Blattenseyer Ludwig, Diener, Hirschstr. 1
 Blas Elise Wtw., Kunsthandlg., Burgweg 9
 — Georg, Schlosser, St. Annag. 11
 — J. David, Mineralien-Komptoir, Kurzer Buckel 3
 — Johann, Bremier, Rohrbacher Str. 92
 — Valentin, Tagarb., Rohrbacher Str. 92
 Blau Anton, Finanzpraktikant, Alleestr. 7
 Blaney Lindien, Vicekonsul d. Vereinigten Staaten (in Mannheim), Nhm. Helmholzstraße 2
 Bleck Henriette, Hauptstr. 187
 Bleicher Jakob, Bäcker, Theaterstr. 7
 Bleiler Kasimir, Feldhüter, Nhm. Bergstraße 17
 Bleich Hermann, G. Arb., Blumenstr. 55
 Blessing August, Reisender, Schiffg. 9

- Blessing Fritz, Wirt, Hirschstr. 13
 — Wilhelm, Kleidermacher, Plöck 12
 Bliß Karl, Oskar Boegele Nachf., Photograph, Hauptstr. 25
 Bloching Karl, Flaschner, Untere Str. 18
 Blöcher Wilhelm, Tagarb., Blumenstr. 42
 Bloss Wilhelm, Zugmeister, Kaiserstr. 57
 Blum Alfons, Großh. Regierungsbaumstr., Zähringerstr. 4
 — Julius Dr., prakt. Arzt, Hauptstr. 59, von 1. April an: Hptstr. 20 (☞ 802)
 — Marie Frau, Kohnbacher Str. 16
 — Nikolaus, Handelsmann, Obere Neckarstraße 11c
 — Wilhelm Dr., Privatm., Theaterstr. 10 (☞ 93)
 Blumberg Isidor, Metzgerei u. Wurstlerei, Hauptstr. 103 (☞ 730)
 Blumenthal Max, Kaufm., Römerstr. 31
 Boch Joseph, Anwaltsgehilfe, Grabeng. 13
 — Joseph, Tagarb., Römerstr. 29, Hinterh.
 — Magdalena Witwe, Sandg. 7
 Boch Emma Witwe Nachf., Stellenvermittlungsgeschäft, Kleinschmidstr. 7
 Bodani Karl, Bergingenieur, Ahm. Brückenstraße 10
 Bodenheimer Benno, Herrenkleidergeschäft, Hauptstr. 1, Wohnung: Hauptstr. 8
 — Ferd., Kaufm. (Fa: Ferd. Edelschild), Hauptstr. 69
 Bobin Ernst, Schuhmachermstr., Pfaffengasse 14, 16, Lädchen an der Heiliggeistkirche 21
 — Marcel, Privatm., Sophienstr. 25
 Böbel Johann, Kleidermacher, Plöck 89
 Böckel Ernst Dr., Professor, Gymnasialdirektor, Sophienstr. 3
 Böckh Friederike Witwe, Karlstr. 12
 Böckle Konrad, Kleidermacher, Haspelg. 16
 Böhl J., Schuhmachermeister, Neuenheim Uferstr. 7
 Böhler Ad., Privatmann, Grabeng. 6
 — Ernst Joh., Stationsmeister, N. Güterbahnhof 57
 — Sch., Heizer, Eppelheimer Str. 42
 — Ludwig, Bierkutscher, Bergh. Str. 84
 — Magd. Fr., Vorsteherin d. Heidelberger Handelsschule für Frauen u. Mädchen, Friedrichstr. 8^{1/2}
 — Peter, Dienstmann Wtw., Bussfemerg. 13
 — Phil., Weichenw., Am Güterbahnhof 57
 Böhm Friedrich, Handelsmann, Bussfemergasse 28
 — Frdr., Versicherungsinspektor u. Frau: Hebamme, Schl. Häfnergäßchen 4
 — Heinrich, Kaufmann, Schiffg. 9
 — Jakob, Schuhwarenlager, Ziegelg. 25
 — Julius, Mechaniker, Bergh. Str. 37
 Boehm Karl Dr., Privatdozent, Theaterstraße 9
 Boehm Karl, Kfm., Neuenh. Landstr. 48 (☞ 518)
 Böhm Maria, Braumstr., Ahm. Bergstr. 6
 — Michael, Handelsmann, Pfaffeng. 8
 — Philipp, Lüncher, Krabneng. 9
 Böhme Emil, Kaufmann, Gaisbergstr. 76
 — Rosalie, Emma und Ida, Privatinnen, Kohnbacher Str. 89
 Böhmische Adolf, Lok. Führer, Dreikönigstr. 8
 — Richard, Werkführer, Kohnb. Str. 6, Seitengebäude
 Böhlinger Mathilde Witwe, Rentnerin, Gaisbergstr. 26
 — Richard, C. Assistent, Hildastr. 7
 Böllen Ferd., Hausmeister, Bussfemerg. 7
 Bölig Heinrich, Schreinermeister, Pfaffengasse 14, 16, Werkst.: Bussfemerg. 14
 Bölli Hans, Kfm., Ahm. Ladenb. Str. 54
 Bönning Frz., Kupferschmied, Kaiserstr. 42
 Böser Vitus, Tagarbeiter, Sandg. 11
 Böß Lina Fr., Hauptstr. 98
 Böttinger Marie Ww., Monatsfrau, Schiffgasse 4
 — Peter, Jagdauff., Ghm. Mühlthalstr. 87
 Bohl Käthen Fr., Bergheimer Str. 23
 Bohler A. Wtw., Schirmgeschäft, Lager der Neuen Baumvollmanufaktur, Plöck 91
 Bohlig K., Tagarb., Bauamtsq. 4
 Bohlinger Otto, Buchbinderei und Schreibwarenhdlg. (vorm. G. Klöpfer), Untere Straße 22
 ☞ Empfehlungsanzeige S. XV
 Bohn Christ., Lok. Führer, Römerstr. 36
 — Viktor, Gastwirt z. Schwarzen Schiff, Schlierbacher Landstr. 11
 Bohne Philipp, Lüncher, Schlierb. Landstraße 72, 74
 Bohner Jak. Jos. Wtw., Tagarb., Schlierbacher Landstr. 82, 84
 Bohrmann H., Privatmann und Stadtrat, Theaterstr. 9
 Boie Christoph, C. Bremser, Römerstr. 15b
 — Elise Fr., Kleidermacherin, Haspelg. 14
 — Jakobine Witwe, Obere Neckarstr. 15
 — Martin, Dienstmann, Semmelsq. 3
 Bolion Heinrich, Metzger, Eppelh. Str. 20
 Bollack Jakob, Fuhrmann, Apothekerg. 1
 Bolldorf Jakob, Cementeur, Hauptstr. 34
 — Theob., C. Arb., Hauptstr. 162
 Boller Franz, Waichgeschäft, Schl. Aue 10
 — Joseph, Kfm., Bauamtsq. 4
 Bollerer Adam, Metzgermeister und Gastwirt zum Pälzer Hof, Hauptstr. 127 (☞ 227)
 Bollig Fritz, Modellschreiner, Mittermaierstraße 17
 Bollmann Seb., Schreiner, Ghm. Burgstr. 7d
 Bommer Gg., Fährm., Schlierb. Ldstr. 156
 — Karl Herm., Fischer, Schlierb. Ldstr. 156
 — Wilhelm, Fischer, Schlierb. Landstr. 162

- Bommersheim Martin, Kontrolleur der Straken- u. Bergbahn, Kaiserstr. 56
 Bongardt Wilh., Fabr., Nhm. Werderstr. 27
 Bonekam Fr., Werkfchreiber, Plöck 61
 Bontemps Hch., Oberpostkassener, Bergheimer Str. 73
 Boof Wilhelm, Kutscher, Heumarkt 3
 Boos Karl, Städt. Stiftungsrechner, Karlstraße 1
 — Karl, Glasmaler, Große Mantelg. 19
 — Ludwig, Bureaudiener und Frau: Spezerewarenhandlg., Schneidmühlstr. 7a
 — Susanna Witwe, Kronprinzenstr. 7
 Boos Friedrich, Landwirt, Fahrtg. 3
 — Gustav, Badeanstalts-Inhaber, Untere Neckarstr. 66
 — Heinrich, Landwirt, Moberg. Str. 56
 — Wilh., Branntwein- u. Vikörfabrikant, Bergheimer Str. 101
 Bopp Anna, Dr. Witwe, Hauptstr. 64. 66
 — Johann, Kleidermacher, Ingrimstr. 10
 — Johann, Küfer, Kaiserstr. 54
 — K. Wtw., Kleiderm., Hauptstr. 138
 Boppel Ad., Heizer, Bahnhofstr. 53a
 — Berthold, Fuhrmann, Schl. Hausackerweg 6
 — Heinrich, Bildhauer, Kronprinzenstr. 6
 — Lorenz, Photograph, Plöck 57
 — Lubw., Bildhauer Wtw., Landhausstr. 5
 — Sev., Schuhmachermeister, Gr. Mantelgasse 15
 — Wilh. Witwe, Römerstr. 50
 Borsdolo Karl, Wirt z. Gutenberg, Hauptstraße 45
 Borkowsky Mich., Kfm., Bergh. Str. 123
 Bornemann Wilhelm Dr., Landgerichtsdirektor a. D., Bunsenstr. 11a
 Boruträger August Dr., Prof., Märzg. 6
 Bosh Friedrich, Rangierer, Kleine Spenerer Straße 5
 — Heinrich, Schlosser, Bergheimer Str. 64
 Boffert Ad., Schlosser, Floring. 5
 — Georg, Lünchermeister, St. Annag. 9
 — Joh., Schuhmachermeister, Lauerstr. 18
 — Mart., F. Schlosser, Schlierb. Landstr. 38
 — Phil., Schuhmachermeister, Bahnhofstr. 45
 — Wilh., Exp.-Assistent, Blumenstr. 29
 Botanischer Garten (Großh. Universität), Bergheimer Str. 58
 Botanisches Institut (Großh. Universität), Bergheimer Str. 1
 Bog Franz, Lok.-Führer, Blumenstr. 46
 Bouquet Karl, Stuhlmacher, Gr. Mantelgasse 18
 Borheimer Adolf, Priv., Schloß-Wolfsbrunnenweg 2
 Bräuninger Friedr., Kutscher und Frau: Gehamme, Große Mantelg. 8
 — Melanie Frau, Wirtschafterin im akad. Krankenhaus, Boshstr. 2
 Brahner Peter, Nachtwächter, Bergheimer Straße 87a
 Brand Adolf, Viehhändler, Schiffg. 8
 — Elise Ww., Priv., Bergheimer Str. 127
 — Emilie Witwe, Priv., Untere Str. 37
 — Ernst, Major a. D., Nhm. Handschuhheimer Landstr. 2 (☞ 41)
 — Friedrich, Schlosser, Bergheimer Str. 57
 — Georg, Metzger, Neckarmünzg. 14
 — Heinrich, Lok.-Führer a. D., Neuenheim Schröderstr. 7
 — Jakob, Schieferdecker, Ob. Neckarstr. 12
 — Wilhelm, Sattlermeister, Eppelheimer Straße 4
 Brandel Friedrich, Händler, Hhm. Doffenheimer Landstr. 19
 — Georg, Maurer, Hhm. Burgstr. 12
 — Karl, Gärtner, Hhm. Doffenh. Vbstr. 18a
 — Mich., G. Arb., Hhm. Handschuhheimer Landstr. 20
 — Mich. IV, Maurer, Hhm. Ob. Kirchg. 4
 — Wilh., G. Arb., Hhm. Obere Bütteng. 1/2
 Brandmeier Philipp, Straßenmeister a. D., Gaisbergstr. 31
 Brandner Marie Witwe, Eppelh. Str. 48
 — Wilh., Gärtner, Eppelheimer Str. 48
 Brandt Elisabeth Frl., Malerin, Neuenh. Rahmeng. 20
 — Emma Frl., Nhm. Rahmeng. 20
 — Karl, Viehhändler, Bergh. Str. 137
 — Samuel Dr., Prof., Rohbacher Str. 51
 Braner Ad., Maschinist, Bergh. Str. 90
 Bratuscha Joseph, Müller, Karlstr. 14
 Brauch Gg., Glasermeister, Dreifönigstr. 16
 — Georg, Glaser, Untere Str. 20
 — Georg, Lok.-Führer, Blumenstr. 33
 — Joseph, G. Arbeiter, Kl. Spenerer Str. 3
 — Karl, Kaufm., Bergheimer Str. 149
 — Karl, Schreiner, Fahrtg. 3
 Brauer Ludolph Dr., Prof., prakt. Arzt, Gaisbergstraße 1 (☞ 489)
 — Rudolf, Flaschenbiergeschäft u. Weinkleinverkauf, Nhm. Lutherstraße 25 (☞ 653)
 Brauerei-Gesellschaft zum Engel vorm. Chr. Hofmann, Hauptstr. 67 u. Ziegelgasse 17/19 (☞ 472)
 Brauerei zum Goldenen Fäßchen vormals Karl Napp, G. m. b. H., Ingrimstr. 16, Brauerei am Güterbahnhof 7. 9 (☞ 132)
 Braun Adam, Kfm., Bergheimer Str. 143
 — Alois, Holzarbeiter, Hhm. Burgstr. 11
 — Anton Dr., Lehramtspraktikant, Nhm. Schröderstr. 4
 — August, F. Schreiner, Am Güterbahnhof 19
 — August II, Güterbestätter, Am Güterbahnhof 19, Seitenbau
 — Berth., Schugmann, Römerstr. 29

- Braun Franz, Kleiderm. Ww., Pfaffeng. 8
 — Franz, Maurer, Pfaffeng. 5
 — Fr. Jak., G.Arb. Wtw., Speyerer Landstraße 41
 — Gg., Zugmeister, Kl. Speyerer Str. 5
 — Gust., Buchhalter, Mittermaierstr. 29
 — Heinrich, Reallehrer an der Höheren Mädchenschule, Plöck 34
 — Hermann Dr., prakt. Arzt, Hauptstr. 35, von 1. April an: Bismarckstraße 9, (☞ 667)
 — Herm., Priv., Hauptstr. 242 (Berghaus)
 — Herm., Ref. Geizer, Rhm. Schröderstr. 22
 — Jakob, Lok. Führer, Kleine Speyerer Straße 1
 — Joh., Bureaudiener, Mittermaierstr. 29a
 — Johs., Kammerdiener, Hauptstr. 149
 — Julius, Geizer, Rhm. Lutherstr. 30
 — Karl, Glasermeister, Plöck 29
 — Karl, Aushilfsstellner, Krämerg. 10
 — Karl, Schlossermeister Witwe, Neckarstadt 17
 — Karl Schlosser, Rhm. Brückentopfstr. 10
 — Katharine FrL., Hauptlehrerin, Neckarstadt 17
 — Ludw., Hauptlehrer, Rhm. Friedensstr. 4
 — Luise und Vina Fräul., Hauptstr. 242 (Berghaus)
 — Marie Witwe, Wäscherin, Grabeng. 18
 — Marie Witwe, Bauamtsg. 4
 — Mich., Kassendiener, Mittelbadg. 4
 — Michael, Zugmeister, Bahnhofstr. 51
 — Pauline Witwe, Privatn, Hauptstr. 26, von 1. April an: Bismarckstr. 9
 — Peter, Schlosser, Untere Str. 20
 — Robert, Schlosser, Brunneng. 6
 — Sophie Frau, Burgweg 12
 — Sophie, Wasch- u. Putzfrau, Krämerg. 10
 — Susanne, Reallehrer Ww., Hauptstr. 237
 — Susanne Wtw., Priv., Neckarstadt 17
 Braune Wilh. Dr., Hofrat Prof., Direktor d. germ.-roman. Seminars, Gaisbergstraße 87, Sprechstunde 3—4
 Braus Bab. Wtw., Schlierb. Ldstr. 122/124
 — Herm. Dr., Professor, Bismarckstr. 19
 Brecht A., Gehilfe bei der Wasser- und Straßenbau-Inspektion, Hilbastr. 9
 — Franz, Schuhmachermeister Witwe, Bussmerg. 15
 — Heinrich, Schlosser, Mittelbadg. 16
 — Johann I., Dienstmann, Bussmerg. 14
 — Johann II., Dienstmann, Bahnhofstr. 31
 — Julie Witwe, Handlung in Möbeln, Betten, Weißzeug, Mittelbadg. 16
 — Kath. Witwe, Waschfrau, Fischerg. 8
 — Wilhelm, Kaufmann, Märzg. 12
 Brechtel Kath. Wtw., Priv., Leopoldstr. 25
 Brechter Adolf, Schuhwarenlager, Hauptstraße 85 (☞ 404)
 ☞ Siehe Empfehlungsanzeigen!
- Bredig Gg. Dr., Prof. an der Universität, Mohrbacher Str. 70
 Brehm Alois, Korpsdiener, Neue Schloßstraße 2
 — Jakob, Lager in Baumaterialien und techn. Bedarfsartikeln, Rhm. Ladenburger Str. 24 (☞ 803)
 — Otto, Postmeister Wtw., Kronprinzenstraße 7
 Breilinger Karl, Gewerbelehrer, Märzg. 20
 Breitenöther Chr. (Fr. W. Jäger Nachf.), Herrenkleidergeschäft nach Maß und Tuchhandlung, Rhm. Brückenstr. 13
 — Christ., Maurer, Rhm. Ladenb. Str. 34
 Breitenstein Georg, Maschinist, Rhm. Uferstraße 30
 — Jak., Zimmermann, Rhm. Ladenburger Straße 56, Hinterhaus
 — Philipp, G.Arbeiter, Rhm. Uferstr. 14
 Breitmaier Johann, Kleidermacher, Apothekegasse 3
 Breitwieser Gg. u. Stephan, Fabrikanten (Fa: Erste Heidelberger Möbelfabrik, Gebrüder Breitwieser), Schloßberg 2 (☞ 504)
 ☞ Empfehlungsanzeige S. XXXIX
 — Wilhelm, Fabrikant, Gaisbergstr. 23
 Brell Georg, Blechnernmeister Wtw., Sandgasse 7
 Brendel Babette Witwe, Mittelbadg. 3
 Brender Linus, Hauptlehrer, Plöck 64
 Brent F. K. Wtw., Priv., Hauptstr. 159
 Brenneis Gg., Oberkellner, Mohrb. Str. 47
 — Karl, Polizeiaktuar, Schlierb. Landstr. 6
 Brenner Christine FrL., Gelspsfad 2
 — Friedrich, Kfm., Rhm. Mühlthalstr. 51
 — Gg., Maurermeister Wtw., Kaiserstr. 9
 — Heinrich, Privatmann, Bahnhofstr. 27
 — Hieronymus, Priv., Kleinschmidstr. 42
 — J. G. sen. Nachf. (C. Maquet), Patentfüllmaschinenfabrik, Gypselh. Str. 17. 19
 — Joseph, Musiker, Kleine Mantelg. 14
 — Wilhelm, Maurermeister, Kaiserstr. 5
 Brenz Andr., Schuhmacher, Brunneng. 4
 — Karl, Herrendiener, Hauptstr. 187
 Brenzinger Ferd., Polizei-Sergeant, Rhm. Ladenburger Str. 33
 — Leopold, Sparkassen-Assistent, Plöck 18
 Brettel Emma FrL., Kolonialwarenhdlg., Rhm. Schröderstr. 14
 — Karl, Gastwirt z. Friedrichshof, Ketten-gasse 25
 Breßer Georg, Schiffer, Schlierb. Landstraße 116. 118
 — Margarete, Monatsfrau, Hauptstr. 6
 Breuer Julie Witwe, Untere Str. 11
 — Karl, Kaufmann, Schloßberg 6
 Breuner Friedrich, Lehrer, Grabeng. 20
 Brennig Ant., Tagarb., Unt. Fauler Pelz 3
 — Georg, Aufseher, Brunneng. 6

- Breunig Joseph, Wagenwärter, Plöck 14
 — Julie Fräul., Lehrerin, St. Annag. 3
 Breyer Luise, Kinderpflegerin an d. Kleinkinderanstalt, Kanzeleg. 1
 Brian Oktav Dr., pr. Arzt, Friedrichstr. 3
 Brill Theodor, Kleidermacher, Ketteng. 11
 Britsch Otto, Lithograph, Blumenstr. 37
 — Paul Witwe, Ingrimstr. 38
 Brockmann H. J., Heidelberger Fischhalle, Hauptstr. 109 (☞ 488), Wohnung: Hauptstr. 103
 ☞ Empfehlungsanzeige S. XXXVIII
 Brod August, Kleiderm., Gr. Mantelg. 14
 — Jakob, Schlosser, Ziegelg. 3
 — Peter, Laboratoriumsdiener, Brunnen-gasse 14
 Brodmann Jakob, Gymnasiallehrer, Rhm. Lutherstr. 25 a
 — Karl Th., Schuhmann, Neckarstaden 18
 Bröckelmann Auguste Fräul., Sophienstr. 5
 — Ellen Fräul., Neuenheimer Landstr. 50
 Brög Anna, Näherin, Semmelsg. 5
 Bröter Alois, Schreinermeister, Blumenstr. 29
 Broger Joseph, Färbereileiter, Alte Bergheimer Straße 11
 Bronn Alb., C. Assistent, Häusserstr. 5
 Bronzi Joseph, Händler, Schiffg. 8
 Browne Mr., Pfarrer, Rhm. Werderstr. 27
 Broz Jakob, Gastwirt zum Grünen Baum, Steing. 7
 Brucker Philipp, Lok.-Führer, Bahnhofstr. 43
 Bruder Franz, Optiker, Mechaniker u. Elektrotechniker, Hauptstr. 90
 Brückel Flor., Tünchermeister, Bahnhofstr. 25, Werkstätte: Plöck 65
 Brückmann M. Witw., Pensionat, Neuenh. Lutherstr. 69 (Villa Viktoria)
 Brühl Jul. Wilh. Dr., Univ.-Prof., Mohrbacher Str. 48 (Chemisches Institut: Mohrbacher Str. 46)
 Brünings Charl., Priv., Mohrb. Str. 64
 Brüstle Georg, Bankdirektor, Rhm. Uferstr. 50 (☞ 617)
 Bruhn Christ., Kutscher, Römerstr. 78. 80
 Brumm Heinrich, Musiker, Untere Neckarstr. 80
 Brummer Jof., Monteur, Mohrb. Str. 64
 — Dithilde Fräul., Plöck 79
 Brunn J., Weinhändler, Bergh. Str. 35
 — J., Weinhandlung (Inhaber: Brunn & Sickinger), Bergh. Str. 35 (☞ 464)
 ☞ Empfehlungsanzeige S. XXXVI
 Brunner Ad., Architekt, Blumenstr. 4
 — Herm., Universitätskassenoberbuchhalter, Rhm. Lutherstr. 38
 — Jakob, Obsthändler, Kiffelg. 2
 — Jakob Witwe, Brunneng. 20
 — Karl, Buchdruckereifaktor, Unt. Str. 1
 — Konrad, Bäcker Witwe, Zwingerstr. 18
 Brunner Leop., Anwaltssekretär u. Frau: Kleidermacherin u. Stouwertennäherin, Untere Neckarstr. 48
 — Ph., Privatmann, Gaisbergstr. 14
 Bruno J. Dr., prakt. Arzt, Rhm. Brückenstraße 30 (☞ 469)
 Bruns Otto Dr., Assistenzarzt in der Universitäts-Augenklinik, Bergh. Str. 20
 Brust Friedrich, Lok.-Heizer, Bahnhofstr. 25
 — Mich., Postschaffner, Kleinschmidstr. 3
 Bub Joh., Friseur, Heilgehilfe u. Hühneraugenoperateur, Ingrimstr. 15
 Bub-Oberfeld Franz, Zimmermeister (Fa: H. Oberfeld), Semmelsg. 9
 Buch Eduard, Pfarrer und Dekan a. D., Friedrichstr. 13
 — Leopold, Wagenwärter, Rhm. Lutherstraße 23
 — Ludwig, Wagenwärter, Kaiserstr. 55
 — Theodor, Lehrer, Kaiserstr. 76
 — Wilhelm, Wagenwärter, Römerstr. 26
 Buchali Friedr., Geschäftsführer d. Städt. Orchesters, Hauptstr. 222
 Buchenau Friedrich Witwe, Priv., Eppelheimer Str. 6
 — Fritz, Gasthaus u. Restauration z. Englischen Hof, Halpelg. 5 (☞ 676)
 — Fritz Nachf. Karl Schropp, Kolonialwaren- u. Delikatessenhandlung, Fischmarkt 4 (☞ 46)
 Bucher Hermann, Schreiner, Mohrbacher Straße 16
 — Joseph, Kaufm., Landhausstr. 5, Großhandlung in Käse, Del und Produkten, Speyerer Landstr. 35 (☞ 555)
 Bucherer C., Gerichtsnotar a. D., Bauamts-gasse 12
 Buchert Käthe Fräulein, Plöck 18
 — Peter, Zugmeister, Römerstr. 30
 Buchheim Friedrich Wilhelm, Privatmann, Ziegelhäuser Landstr. 27
 Buchholz Amanda, Wirtschaftlerin in der Universitäts-Irenklinik, Vohstr. 4
 Buchtel Wilhelm, Schreiner, Ziegelg. 5
 Buchwald Andreas Witwe, Neue Schlossstraße 18
 Buckel Johann, Postschaffner, Plöck 8
 — Karl, Lackierermeister, Plöck 41
 Bueb Nik., Oberbetriebs-Inspektor a. D., Rhm. Helmholzstr. 6
 Buecher August Dr., approb. vereid. Chemiker und Sachverständiger, Vorstand des städt. chem. Laboratoriums, Inh. des chem.-techn. Instituts, Nittemeister a. D., Kaiserstr. 11 (Sprechstunde von 1/22—1/23 Uhr) (☞ 776)
 Büchler Ad., Tagarbeiter, Karlstr. 15
 — Christine und Susanne Fräul., Rennerinnen, Hildastr. 7
 — Franz, Lok.-Führer, Bahnhofstr. 35

- Büchler Frdr. Aug., Anatomiehilfsdiener,
Untere Str. 13
— Jakob, Schuhmacher, Bussenm. 1
— Michael, Obergärtner, Bergb. Str. 43
— Phil. Aug., Hauptlehrer, Hildastr. 7
Büchner Karl, Buchbinder, Krämerg. 5
Bückle Gg. Friedr., Ausläufer, Pfaffeng. 3
— Hermann, Gerber, Ingrimstr. 5
Bühl Emma Frau, Kleinschmidstr. 16
Bühler Emil, Fabrikant, Sophienstr. 17
— Friedr., F. Arbeiter, Mittermaierstr. 31
— Friedrich, Tünchermeister, Eppelheimer
Straße 44
— Gottfried, Schreiner, Schloßberg 4
— Gustav, Professor Bw., Wilhelmstr. 7
— Sch., Lok. Führer, Rhm. Lutherstr. 51
— Jakob, Maschinist, Bergheimer Str. 153
— Katharine FrL, Priv., Luifenstr. 5
— Ludw., Friseur u. Heilgehilfe, Ziegelg. 21
— Rud., Priv., Zähringerstr. 12
Bühner Philipp, Tagarb., Schloßberg 4
Bührer Karl, Wagenw., Gaisbergstr. 76
Bührlen Ludwig, Ingenieur und eingetr.
Patentanwalt, patent-techn. Bureau,
Kaiserstr. 57
Empfehlungsanzeige S. XIII
Bülow Oskar Dr., Geh. Rat Prof., Gais-
bergstraße 81
von Bülow Sophie Charl. FrL., Sophien-
straße 23
Bülow Wilhelm, Friseur, Landhausstr. 2b
Bültge Emil, Tapezierer, Landhausstr. 6
Bürger Ludw., Buchdrucker, Untere Str. 3
Bürger-Kasino, Marktallstr. 6
Bürgermeister Gabr., Maurerpallier, Obere
Neckarstraße 15
— Johann, Schreiner, Neckarstaden 11
— Robert, Schlosser, Ketteng. 13
— Robert, Schreiner, Gaisbergstr. 10
Bürgermeisteramt I, Marktplatz 10
— II, Marktplatz 9, Eingang Hirschstraße
Bürgermeisteramt Rohrbach (☞ 550)
Bürgin Jakob, Friseur, Krämerg. 12
Burgay Jakob, Landw., Ohm. Dossenheimer
Landstraße 27 a
Bürk Christ. FrL., Kaiserstr. 54
Bürk Albert, Kfm. (Ja: Wüh. Bürkle),
Hauptstr. 116
— Wilhelm, Kolonialwaren- und Delika-
teisenhandlg., Hauptstr. 116 (☞ 3)
Empfehlungsanzeige S. XII
Bürle Friedrich, Schuhmacher, Neug. 19
Büttschl Otto Dr., Geh. Hofrat Professor,
Direktor des zoolog. Instituts, Bis-
marktstraße 13
Büttner Wend., Gerichtsvollzieher a. D.,
Ohm. Schröderstr. 12
Buhl Hch. Dr., Hofrat Prof., Hauptstr. 234
— Viktor, G. Bediensteter, Neuenh. Laden-
burger Str. 25
Buhlmann Hch., Kolonialwarenhandlung,
Blumenstr. 52
— Heinrich, Kfm., Schiffg. 4
Buhmann Herm., Geschäftsführer, Römer-
straße 34
Bujard Marie Witwe, Untere Neckarstr. 84
Bull H. W. (B. A.), Lehrer am Neuenhm.
College, Rhm. Mönchhofstr. 28
Bullerbied Mina Witwe, Verwalterin,
Hauptstr. 231, Rhenanenhaus
v. Bulmering Aug., Geh. Rat Btw., Kai-
serstraße 23 (Villa Riga)
Bumann Karol., Monatsfrau, Hauptstr. 162
Bummer Martin, Kleiderm., Hirschstr. 12
Bundschu Joseph, Kfm., Rhm. Bergstr. 4
Bundschuh Oskar, Kassier bei der Ober-
rheinischen Bank, Unt. Fauler Pelz 3
— Pauline FrL., Dreikönigstr. 9
Bung Karl Jos., Dienstmann, Gelsypfad 1
— Wilhelm, Tagarbeiter, Gelsypfad 1
Burchardt Aug., Kohlenhändler, Neuenh.
Rahmeng. 3
— Sch., Kohlen- und Brennholzhandlung,
Ohm. Rahmeng. 3 und Ladenb. Str. 4
(☞ 575)
— H. Chr., Schuhmachermeister, Plöck 35
— Ludwig, Fremdenführer, Krämerg. 16
— Ludw., Priv., Seegartenstr. 4 (☞ 105)
— Martin, Hoflieferant, Möbel-Fabrik
und Ausstattungs-Geschäft, Ingrim-
straße 1 und 8 (☞ 61), Fabrik in
Ziegelhausen (☞ 559)
— Matthias, Weber, Ohm. Ladenb. Str. 38
— Otto, Kaufmann, Ingrimstr. 1
— Philipp, Kohlenhändler, Ohm. Rahmen-
gasse 3
Burgay Franz, Delikatessen- u. Kolonial-
warenhandlung, Grabeng. 10
— Karl, Schmied, Ohm. Ob. Bütteng. 6
Burger Leopold, F. Schlosser, Hauptstr. 30
Burgmaier Joh., Brauer, Eppelh. Str. 48
Burgweyer Friedrich, Uhrmacher, Graben-
gasse 2, Geschäft: Hauptstr. 116
— Geschw. FrL., Kleiderm., Oberbadg. 8
— J., Konditorei u. Café, Rohrb. Str. 31
Burbenn Elise FrL., Kleiderm., Schiffg. 4
— Karl, C. Arb., Ohm. Uferstr. 5
Burkard Ad., Materials, Farbwaren- und
Drogenhdlg., Ohm. Sandschuhheimer
Landstr. 40 (☞ 639)
— Heinrich, Tüncher, Ohm. Pfarrg. 1
Burkardt Jos., Bäckermeister, Unt. Str. 27
— Karl, Bürstenmacher, Eppelh. Str. 2
Burkart Jak., Schreinermeister, Ob. Neckar-
straße 11 c, Werkst: Ob. Neckarstr. 11 d
— Johann, Postpächtermeister a. D., Berg-
heimer Str. 41
— Nikolaus, Nationelle Schuhmacherei,
Hauptstr. 43
— Otto, Zugmeister, Blumenstr. 50

Burkhardt Christ., Schlossermeister, Ahm.
Ladenburger Str. 55
— Franz, Schlosser, Bahnhofstr. 59
— Georg, Hausmeister, Ahm. Bergg. 2
— Johann Frau, Krahneng. 15
Burre Joseph, Heizer, Apothekeg. 9
— Philipp, Tagarbeiter, Schloßberg 4
Burrer Hch., Metzgermeister, Hauptstr. 19
(☞ 203)
Bury Melany Fräul., Priv., Ahm. Mönch-
hofstraße 13
Busch Alb., Obertelegraphensekretär, Ahm.
Brückentopfstr. 4
— August, cand. chem., Ahm. Bergstr. 1
— Barbara Witwe, Bergg. Str. 112
— C., Architekt, Kaiserstr. 58
— Elisab. Witwe, Priv., Schiffgasse 6
— Friedrich, Lohnfutscher, Bergg. Str. 53
— Gg., Baumeister und Stadtrat, Bienen-
straße 4
— Georg II, Landwirt, Bahnhofstr. 11
— Georg, Zimmermann, Schlierb. Land-
straße 126
— Heinrich, Installateur, Plöck 34
— Jean, Privatmann, Kaiserstr. 58
— Karl, Kunst- u. Handelsgärtneri, Ahm.
Lutherstr. 49 (☞ 710)
— Karl, Landw. Witw., Speyerer Landstr. 7
— K. F. Witw., Wäscherin, Obere Neckar-
straße 17
— Ludwig, Schweinemetzgerei und Fein-
wursilerei, Kaiserstr. 58
— Matth., Schlosser, Alte Bergg. Str. 4
— Peter, Schuhmachermeister, Landhaus-
straße 8
— Thom., Sattler u. Tapezierer, Lager in
Möbeln und Reiseartikeln, Landhaus-
straße 5
— Viktor, Gärtner, Bergheimer Str. 38
— Wilh., Gärtner Witwe, Fischerg. 10
Buschmann Claus Dr., Redakteur, Alka-
demiestraße 2
Bussener Adolf, Schreinermeister, Plöck 33
— Emil, Gürtlermeister und Elektrotech-
niker, Blumenstr. 31
— Karl, Tagarbeiter, Pfaffeng. 13 a
Bussinger Amalie Witwe, Näherin, Kaiser-
straße 51
— Georg, Spenglermeister und Installa-
teur, Ahm. Friedensstr. 4
— Peter, Schlosser, Hauptstr. 61
v. Buttler-Ziegenberg Wilhelm, Freiherr,
Hauptmann z. D., Mittergutsbesitzer,
Sophienstr. 7
Buttini August, Betriebs-Assistent, Klein-
schmidtstraße 8
Buz Konrad, Mechaniker, Mittermaier-
straße 37
Buzzi Luigi, Bildhauer, Alleestraße 7,
Hinterhaus

C

Cadenbach Karl, Dr. jur., Groß. Landge-
richtspräsident, Bienenstr. 7
Cämmerer Elise Witwe, Radlerstr. 1
Cahn Betty Fräul., Hauptstr. 167
— Geschwister, Hauptstr. 167
Caire Christ., Monteur, Gaisbergstr. 17
Canista, Oberin der Niederbrunner Schwe-
stern, Burgweg 1
Canton Wilhelm, Omnibus-Kondukteur,
Krämerg. 9
Cantor Moritz Dr., Geh. Hofrat Professor,
Gaisbergstr. 15
Cansler Henr., Landgerichtsrat Witwe,
Ahm. Brückenstr. 15
Capallo Balth., Former, Gypelh. Str. 11
v. Carben Adalbert, Uhrmacher, Hauptstr. 6
— Rud., Telegraphenassistent, Kaiserstr. 1
Carbonell Charl. Witwe, Priv., Neuenhm.
Schröderstr. 15
— Robert, Techniker, Ahm. Schröderstr. 15
Carlebach Ernst, Buchhändler u. Antiquar,
Hauptstr. 136
Carnier Geschw., Priv., Gaisbergstr. 35
Carstairs Mathilde Witwe, Leopoldstr. 19
Carwill-Lewis Julia, Prof. Witwe, Rohr-
bacher Str. 70
Caspari Otto Dr., weil. Prof. a. d. Uni-
versität, Leopoldstr. 31
Castorph Karoline Witw., Wäscherin, Kleine
Mantelg. 4
— Ernst, techn. Assistent, Gaisbergstr. 74
Castritius Gg., Zimmermann u. Flaschen-
bierhandlung, Ahm. Mönchhofstr. 3
Catty A. B. (M. A.), Direktor des Heidel-
berg College, Neuenheimer Landstr. 24
(☞ 162)
Cerff Johs., Wagenwärter, Ringstr. 13
Challenor W. B. Dr., Lehrer am Pädago-
gium Neuenheim, Ahm. Blumenthal-
straße 3
v. Chelius Emma Fräul., Hauptstr. 97
— Wilhelm, Privatmann, Hauptstr. 97
Chem. Universitäts-Laboratorium, Alka-
demiestraße 5 (☞ 655)
Chormann Hch. Witw., Priv., Unt. Neckar-
straße 22
Christ Ferd., Metzgermstr., Blumenstr. 44
— Heinrich, Schlossermeister, Fahrtg. 18
— Wilhelm, Schirmfabrik, Hauptstr. 110
und Rohrbacher Str. 61, Wohnung:
Rohrbacher Str. 61
Christmann Ab. Franz, Konfektionshaus
für Damen u. Mädchen, Hauptstr. 146
(☞ 538)
— Georg, Landwirt, Ahm. Rahmeng. 17
— Jakob, Landwirt, Ahm. Lutherstr. 2
— Susanne, Waschfrau, Ziegelg. 11a
Christoph Karl, Gipsler, Ahm. Schulzeng. 8

- Christoph Peter, Tagarb., Nhm. Schulzen-
gasse 13
Christophel Karl, Schuhmachermstr., Haspel-
gasse 6
Cimbal Walter Dr., Volontärarzt an der
Universitäts-Frenklinik, Vohstr. 4
Claes Heinrich, Privatmann, Hauptstr. 229
Classen Andreas, Wirt im Stadtgarten
(H 543) und im Städt. Saalbau
Grabeng. 3 (H 23)
Clemm Ludwig, Privatmann, Nhm. Moon-
straße (H 137)
Clor Emil, Privatm., Nhm. Schröderstr. 15
Clormann Emma Witwe, Ingrimstr. 38
— Franz, Buchdrucker, Schl. Nombach-
weg 1. 3
— Friedrich, Buchdrucker, Zwingerstr. 12
— Gg. Anton, Maurermstr., Apothekerg. 10
— Georg Anton, Sattler und Tapezierer,
Blöck 39
— Georg, Tagarbeiter, Kleine Mantelg. 13
— Gottfried, Postschaffner, Leopoldstr. 42
— Hch., Verwalter a. D., Bergh. Str. 19
— Jakob, Maurer, Schl. Aue 20
— Joh. Ad., Tagarb., Schl. Mühlenweg 10
— Joh. Gg., Schiffer Wtw., Schl. Aue 22
— Joh. Jakob, Priv. Wtw., Zwingerstr. 11
— Johann Mich. I, Waldhüter, Schlier-
bacher Landstr. 170
— Jos., Tagarb., Schlierb. Landstr. 16. 18
— Lisette Witwe, Blöck 35
— Peter, F. Schlosser, Schl. Lindenried 1
— Peter, Schiffer Witwe, Schlierbacher
Landstr. 102
— Philipp, Tagarbeiter, Schl. Aue 16
— Wilh., Architekt, Blöck 56
— Wilh., Schreinerstr., Schneidmühlstr. 4
Cohnheim Otto Dr., Privatdozent, Assi-
st. am physiolog. Institut, Akademiestr. 1
Colliot A. Jean, Lehrer, Grabeng. 13
Collisy Karl, Lok.-Führer, Kaiserstr. 76
Comell Rudolf, Bildhauer, Nhm. Laden-
burger Str. 24
Comtesse Jacques, Buchhändler, Hptstr. 35
Conrad Emma Fr., Kleidermacherin, Un-
tere Neckarstr. 60
Conradi Kuno, Gr. Amtmann, Graimberg-
weg 4
— Wilh., Direktor Wtw., Gaisbergstr. 65
Consumverein f. Heidelberg u. Umgebung,
G. m. b. H., Hauptstr. 17, Eing. Fahrtg.
Copping-Hill Walter, Direktor d. Neuen-
heim College, Nhm. Mönchhofstr. 28
(H 39)
Corbaz Fr., Wirt zum Schwarzen Schiff,
Schiffg. 11
Cordes August C., Privatm., Häusserstr. 20
(H 478)
Courovoiser L. Dr., Assistent auf d. Stern-
warte, Königstuhl
- Coy Peter, Blechnermeister u. Installateur,
Kohrb. Str. 46, Wohnung: Blöck 59
Cramer Anna Fr., Priv., Luisenstr. 4
Creditbank Rheinische, Filiale, Leopold-
straße 29 (H 2)
Creuzbauer Helene, Malerin, Nhm. Brücken-
straße 30
Crestani Thom., Tagarb., Ghm. Mittelstr. 1
Cron Johanna Witwe, Priv., Hauptstr. 29
— Julius, Privatm., Kleinschmidtstr. 24
— Ludw. Dr., „Jugendheim Heidelberg“,
Erziehungsschule für behinderte und
gefährdete Kinder, Nhm. Mönchhof-
straße 25 (H 747)
Cropp Friederike Fr., Oberbadg. 3
Crummenerl Adolf, Reichsbankbeamter,
Untere Str. 35
Crusius Otto Dr., Geh. Hofrat Professor,
Grabeng. 14
Cung Herm., Priv., Ziegelh. Landstr. 37
Curschmann Dr., Assistenzarzt im akadem.
Krankenhaus, Vohstr. 2
Curtaz Otto, techn. Assistent, Nhm. Berg-
straße 1
Curtius Theodor Dr., Professor, Geh. Nat
und kgl. preuß. Regierungsrat, Direktor
des Chemischen Universitäts-Labora-
toriums, Blöck 55
Czerny B. Dr., Geh. Rat Professor, Direc-
tor der chirurgischen Klinik, Sophien-
straße 1
- D
- Daede Arnold, Fabrikant, Gaswerkstr. 1
— G. F., Rentner und Stadtrat, Friesen-
berg 1
— A. F., Chemiker und Fabrikant, Gas-
werkstraße 1
— & Cie. (Inhaber: Karl Friedr. Daede),
Lack- und Firnisfabrik, Gaswerkstr. 1
(H 451)
Däschner Gustav, Mehl- und Lebensmittel-
handlung, Heng. 2
Dahlinger Wilh., Friseurgeschäft, Haupt-
straße 78
Dais Phil., Weichenwärter, Eisenbahnstr. 8
von Dalbenden Oskar, Leutnant d. L., Nhm.
Ladenburger Str. 8
Dallmus Katharine Witwe, Monatsfrau,
Bergh. Str. 89 a
Damm Hans, Landwirtschaftl. Beamter,
Blumenstr. 32
— Heinrich, Gastwirt zum Kaiserhof, Nhm.
Brückenstr. 35. 37 (H 300)
— Joh., Gerichtsrat Wtw., Bergh. Str. 79
— Math. Witwe (Fa: L. Hauck Witwe),
Kurzwarenhandlung, Kaiserstr. 51
— Oskar, Stations-Assistent, Alte Berg-
heimer Str. 3
— Wilh., Notar Wtw., Landhausstr. 22

- Dammert B., Bremser, Blumenstr. 51
 — Lorenz, C. Schaffner, Römerstr. 29
 — Thomas, C. Schaffner, Kaiserstr. 55
 Dampfkapoffabrik, erste deutsche, Neis & Co.
 (Edw. Neis), Bergheimer Straße 107
 (☞ 325)
 Dampffägemühle (Martin Schweickart),
 Alte Bergheimer Str. 9
 Daniel Luise Witwe, Hirschstr. 13
 Dannbacher Karl Th., Bäckermeister, Nhm.
 Schulzeng. 6
 Danner Aug., Ortskrankenkassenkontroleur,
 Ziegelg. 3
 Darapsky Aug. Dr., Assistent am Chem.
 Univ.-Laboratorium, Akademiestr. 5
 Daub Barbara Witwe, Untere Str. 9
 — Daniel, Küfermeister, Bergh. Str. 123
 — Elisabeth Witwe, Bergh. Str. 123
 Daub's Gelbdrank- und Gießdrankfabrik
 (Inh.: Jakob Daub), Rettengasse 19
 ☞ Empfehl.-Anz. S. X u. XI.
 Daub Emil, Bagenw., Blumenstr. 44
 — Georg, Schlosser, Kirchstr. 16
 — Jakob, Schlosser, Untere Neckarstr. 62
 — Johann, Former und Frau: Cigarren-
 geschäft, Haspelg. 6
 — Karl, Schreinermeister Wtw., Haupt-
 straße 25
 — Ludwig, Schreinerei und Gießdrank-
 fabrik, Bahnhofstraße 31
 — Martin, Schlosser, Fischerg. 5
 Daubald Karl Friedrich, Kürschnermeister
 Wtw., Nhm. Ladenburger Str. 22
 Dauer Gust., Musiker, Gr. Mantelg. 18
 Daub Bertha Fräul., Kleidermacherin,
 Plöck 59
 — Wilhelm, Priv., Bergheimer Str. 55
 Debous Euf. Fr., Kleiderm., Bergheimer
 Straße 90
 De Luigne M., Küfer, Alte Bergh. Str. 4
 Dechent Friedrich, Bäcker, Brunneng. 24
 — Kath., Spezereiwarenhandlg., Schlier-
 bacher Landstr. 26. 28
 Deck Joh., Werkmeister, Kleine Mantelg. 13
 Decker Gothard, Zahntechniker, Haupt-
 straße 48
 Deckert Anna Witwe, Schloßberg 4
 — Georg, Tapezier-, Polster- und Defora-
 tionsgeschäft, Hauptstr. 55a, Werkstätte:
 Hauptstr. 64. 66
 — Kath. Witwe, Kleidermacherin, Drei-
 königstraße 17
 — Lenchen Witwe, Semmelsg. 16
 Deetten Amalie Frau, Priv., Luiseustr. 6
 De Galles Philipp Anton, Kfm., Haupt-
 straße 243
 Degenhart Anton, Stellenvermittlungsges-
 chäft, Apothekerg. 5
 — Franz Anton, Tüncher, Plöck 7
 — Julius, Flaschner, Leyerg. 3
 Degenhart Wilhelm, Uhrmacher, Plöck 36
 Deginnus Christ., Bizefeldwibel, Seminar-
 straße 2
 Dehoff Aug., Warenagenturen, Hirschstr. 13
 (☞ 760)
 — August Witwe, Gaisbergstr. 74
 — Otto, Bäckerei, Gaisbergstr. 74
 Dehoust Mich., Landw., Nhm. Handschuhs-
 heimer Landstr. 1
 — Peter, C. Assistent, Kaiserstr. 30
 Deibel Billy, cand. chem., Nhm. Lutherstr. 43
 Deierling Friedr., Heizer, Dreikönigstr. 13
 — Friedr., Schreinerstr., Dreikönigstr. 13
 — Joseph, Schreinerstr., Neckarstaden 11
 Deifel Hermann, Konditor, Hauptstr. 30
 Deisler Mina Fräul., Nhm. Brückentopf-
 straße 19
 Deißler Joseph, Baumaterialienhandlung,
 Rohrbacher Str. 44 (☞ 492)
 — Joseph, Privatm., Rohrbacher Str. 44
 — Karl Dr., prakt. Arzt, Nhm. Mittelstr. 3
 Deißmann Elis. Fr., staatl. gepr. Lehrerin
 für höhere Schulen, Zähringerstr. 14
 — Emilie, Fr. Wtw., Zähringerstr. 14
 — G. Adolf, D. theol., Prof. an der Univer-
 sität, Römerstr. 52
 Defanei katholische, Ingrimstr. 2
 von Desanti Emma, Finanzrat Witwe,
 Kaiserstr. 32
 Dell Wilhelm, Privatmann, Wilhelmstr. 9
 Demme Fr. Karl, Musiklehrer Wtw., Untere
 Straße 15
 — Karl, Gärtler, Plöck 29
 Denck Matth., Nachtwächter, Bahnhofstr. 59
 Dencke Johanna Fr., Rohrbacher Str. 57
 Dengel Joseph, Mehl-, Landesprodukten-
 u. Sämereihdlg., Kaiserstr. 50 (☞ 619)
 ☞ Empfehlungsanzeige S. XXI
 Dengler Peter, Lokführer, Kaiserstr. 49
 Denner Heinz, Bierbrauereibesitzer, Berg-
 heimer Str. 8
 Denning A. D. (B. Sc.), Lehrer am Heibel-
 berg College, Neuenh. Landstr. 16
 Dens J. M., Schuhmachermeister, Märzg. 8
 Deppe Agnes Fr., Kleiderm., Kaiserstr. 40
 — August Dr., Privatm. Witwe, Schlier-
 bacher Landstr. 154
 Deppisch Ida und Leonore Fr., Kleider-
 macherinnen, Bauamtsg. 9
 — Karl, Kaufmann, Gaisbergstr. 18
 — Karl, Privatmann, Bauamtsg. 9
 — Mik., Maurer, Gaisbergstr. 43
 Derckum Gerh., Bandagist, Nhm. Dos-
 senheimer Landstr. 29 d
 Derndinger Anton, Privatmann, Kron-
 prinzenstraße 8
 Derr Franz, Oberschaffner, Kleinschmidt-
 straße 12
 Dertinger Anton, Bautechniker, Neuenh.
 Bergstr. 25

- Defaga G., Mechan. Werkstätte und Lagerchem. Apparate (Inh. Alfred Rodrian und Georg Beck), Hauptstr. 60
- Dett Jakob, Maurer und Frau: Spezereiwarenhandlung, Hhm. Mühlthalstr. 94
- Dettweiler J., Priv., Hhm. Handschuhshheimer Landstr. 59
- Deubel Karl, Lok.Führer, Unt. Neckarstr. 82
- Matth., Wagenw. Wtw., U. Neckarstr. 82
- Deubert Philipp, Schlosser, Hauptstr. 222
- Deusing Therese, Staatsanwalt Witwe, Römerstr. 68
- Deutsch Bab. Frä., Büglerin, Karlstr. 6
- Deutsche Hämatogen-Gesellschaft m. b. H., Rohrbacher Str. 27
- Deutsche Holzwarenfabrik, G. m. b. H., Wieblingen (H 520)
- Devig Marie, Prof. Wtw., Ingrimstr. 1
- Dewald Adolf, Schiffer, Schlierb. Wolfsbrunnenweg 8. 10
- August, Privatmann, Neckarstaden 11
- Christine Frä., Floring. 6
- Franz, Schiffer, Schl. Nombachweg 1. 3
- Friz, Schiffer, Schl. Nombachweg 1. 3
- Georg, Kohlenhandlung, Mittermaierstraße 11 (H 788)
- Karl, G. Schaffner Wtw., Hhm. Lutherstraße 25
- Seb., Tagarb., Schl. Hausackerweg 4
- Derheimer Eugen, Wagenwärter, Speyerer Landstr. 15
- Diaconissen i. Krankenschwestern
- Diaconissenverein, Krankenpflege in und außer dem Hause, Plöck 45. 47
- Dichtelmüller Leonh., Hausdiener, Untere Neckarstr. 19
- Dick Adam, Privatmann, Gaisbergstr. 79
- Dickert Prim., Kleidermacher, Hauptstr. 215
- Dickmann Christ., Kolporteur, Ob. Neckarstraße 15
- Diblein Emilie Witwe, Haspelg. 8
- Diebold Ambros., Lok.Führer, Ringstr. 17
- Jos., Metzger und Wirt z. Schiffwirts Bierkeller, Leopoldstr. 52
- Diefenbacher Heinrich, Friseur und Frau: Friseur, Heumarkt 5
- Karoline, Wäscherin, Eppelh. Str. 10
- Marie Witwe, Hauptstr. 179
- Diefenbacher G., Kfm., Kurzer Budel 3a
- Julius, Teilhaber der Fa. N. Diefenbacher, Hhm. Brückenstr. 3
- Reinh., Univerf.-Buchbinde, Schreibwaren- und Papierhdlg., Hauptstr. 61 (H 400)
- Empfehlungsanzeige S. XXV
- Diegel Jakob, Schlosser, Hirschstr. 13
- Karl, Bau- und Möbelschreiner, Boots- und Auberreparatur-Anstalt, Untere Neckarstr. 46
- Diehl Christ., Schlosser, Mittermaierstr. 29a
- Diehl Chr., Tagarb., Schl. Sämergäßchen 6
- Sch., Schuhmachermeister, Ziegelg. 23
- Jos., Gießmeister, Kl. Gaisbergweg 5
- Kath. Wtw., Hhm. Brückenkopffstr. 6
- Ludwig N., Kaufmann, Hauptstr. 9
- Diehm Karl, Justizaktuar, Römerstr. 21
- Diel August, Kaufmann, Ingrimstr. 1
- Diemer Ad., Kellner, Krämerg. 1
- Franz Sch., Kaufm., Mir'elbadg. 13, Eingang Zwingerstr. 15^{1/2}
- Julius, Privatm., Klingenteichstr. 18
- Marie Witwe, Bahnhofstr. 53
- Diener Theodor, Maschinenmeister, Hhm. Dossenheimer Landstr. 29e
- Dieringer Anton, Geizer, Kaiserstr. 49
- Peter, Tüncher, Marstallstr. 11
- Dierolf Georg, Hausdiener, Fischerg. 8
- Diesam Frieda Wtw., Näherin, Ob. Neckarstraße 7
- Diesbach Gg., Musiklehrer, Blumenstr. 27
- Jakob, Lok.Führer, Blumenstr. 57
- Johann, Tüncher, Apothekeg. 14
- Dieck Friz, Kaufm., Holzgroßhandlung, Hhm. Bergstr. 29
- Dieter Christ., Zimmermann, Schlierbacher Landstr. 38
- Jakob, Cigarrenmacher, Buffernerg. 1a
- Wilhelm Wtw., Hhm. Ladenb. Str. 49
- Dieterle Christian, Bäckermeister, Plöck 7
- Karl Witwe, Priv., Schiffg. 6
- Dietrich Ad., Gießgießer, Kleinschmidtstr. 8
- Barbara Witwe, Hhm. Friedhoffstr. 13
- Eberhard, Landw. Wtw., Hhm. Friedhoffstraße 4
- Georg, Frärb., Hhm. Burgstr. 3
- Georg, Kassenbote, Rohrbacher Str. 23, Hinterhaus
- Gg., Telegraphenassistent, Kleinschmidtstraße 3
- Georg J., Zahnarzt, Leopoldstraße 13 (H 726)
- Empfehlungsanzeige S. IX
- Heinrich, Lok.Führer, Bergh. Str. 38
- Sch., Schuhmachermeister, Hhm. Dossenheimer Landstr. 5
- Sch. II, Landwirt, Hhm. Friedensstr. 2
- Jakob, Lok.Führer, Bergh. Str. 38
- Joseph, Gerichtsschreiber, Hhm. Ladenburger Str. 21
- Karl, Metzgermeister, Neug. 1
- Mart. II, Landw., Hhm. Friedensstr. 2
- Martin III, Müller, Hhm. Mühlthalstraße 108
- Mina Frä., Rentnerin, Römerstr. 41
- Peter, Kleidermacher u. Frau: Waschgeschäft, Kl. Mantelg. 25
- W., Stationsvorsteher, Güterbahnhof Nebenbahn
- Dietsche Luise Frä., Kosterhdlg., Friedrichstraße 6

- Dieg Adam, Werkzeugschmiedmstr., Pfaffen-
gasse 4, Werkstätte: Pfaffeng. 8
- Anna und Helene Frl., Privatinnen,
Nhm. Hirschg. 1
- Elise Frl., Putzmacherin, Hauptstr. 212
- Elise, Wäscherin, Schloßberg 4
- Friedrich, Seifenfabrik, Hauptstr. 82
- Frig, Buchbinderei und Schreibwaren-
handlung, Hauptstr. 138
- Joh., Güterbestätter, Am Güterbahnhof. 17
- Joh., Zimmermann, Mittermaierstr. 17
- Herm., Lok.-Führer Wtw., Unt. Str. 27
- Joseph, Diener an der geolog. Landes-
anstalt, Leopoldstr. 16
- Karl, Bäckermeister, Hauptstr. 59
- Karl Witwe, Priv., Hauptstr. 82
- Martin Witwe, Priv., Hauptstr. 59
- B. Wtw., Goppelheimer Str. 38a
- Wilhelm, Diener im anatom. Institut,
Brunneng. 1
- Wilhelm, städt. Arbeiter, Am Güter-
bahnhof 15
- Diehsch Hermann, Kaufmann, Steing. 16
- Gina Wtw., Priv., Ingrimstr. 4
- Dieg Peter, Groß. Notar, Sophienstr. 15
- Rob., Gr. Oberamtsrichter, Zähringer-
straße 12
- Dilg Franz Witwe, Priv., Bergb. Str. 26
- Friedrich, Privatmann und Stadtrat,
Marktplatz 5
- Jakob Dr., prakt. Arzt, Bergb. Str. 26
- Dill Fridolin, Inh. der Heidelb. Fischzucht-
anstalt, Leopoldstr. 28 (☞ 598)
- Fridolin, Fischzuchtanstalt, Hm. Mühl-
thalstraße 110 (☞ 640)
- Friedrich, Heizer, Römerstr. 38
- Dilling J., Händler, Ingrimstr. 20a
- Dillmann Frig, Kfm., Kaiserstr. 11
- Marie, Tagarb., Untere Str. 9
- Dingelbein Adam, Schuhmachermeister,
Kaiserstr. 42
- Friedrich, Stadtrechner, Klingeneich-
straße 20
- Dinkel Joseph, Werkführer, Plöck 32
- Dinkelbein Karl, Gallerieaufseher, Schloß-
berg 4
- Dippel Friedrich, Kfm., Bergb. Str. 14
- Joh., Glasermeister, Nhm. Lutherstr. 41
- Dissing Peter, Maurer, Leyerg. 6
- Dittenev Johann, Lok.-Führer, Römerstr. 28
- Karl, Priv. u. Stadtrat, Blunschlifstr. 3
- Peter, G.-Arbeiter, Bahnhofstr. 61
- Dittler Robert B., Kaufm., Leopoldstr. 12
- Dittrich Andreas, Zimmermann u. Frau:
Gierhändlerin, Römerstr. 27
- August, Mechaniker, Pfaffeng. 11
- Liddy Wtw., Priv., Mohrbacher Str. 73
- Max, Dr. phil., Privatdozent, Mohrbacher
Straße 40, Chem. und bakteriolog.
Laboratorium, Brunneng. 14
- Dittrich Max, Versicherungsagentur, Berg-
heimer Straße 57
- Dobler Babette Fräul., Kleidermacherin,
Zwingerstr. 6
- Döbler Joh., Heizer, Schneidmühlstr. 7a
- Döhme Karl, Apotheker, Fahrg. 5
- Döhner Jos., Kutscher, Nhm. Ladenb. Str. 5
- Otto, Schloßkassier, im Schloßhof
- Döll Gg., Tischlermeister, Hm. Mittlere
Kirchgasse 5, Werkstätte: Handschuh-
heimer Landstr. 14
- Henr. Wtw., Hm. Untere Kirchg. 6
- Kath. Wtw., Hm. Mühlthalstr. 17
- Michael, Landwirt, Hm. Handschuh-
heimer Landstr. 45
- Döpfner Aug., Hauptlehrer, Gaisbergstr. 77
- Dörfer Wilhelm, Heizer, Römerstr. 19
- Dörffel Julius jun., Bankbeamter, Haupt-
straße 106, Eingang Theaterstraße
- Julius, Friseur, Plöck 56
- Dörffinger Fr., Kneippshaus, Kolonial-
waren, Niederlage von Erzeugnissen
der naturgemäßen Lebens- und Heil-
weise (System Kneipp), Südweine,
Hauptstr. 148
- Joseph, Sieb- u. Drahtflechterei, Drei-
königstraße 5, Werkstätte: Ob. Neckar-
straße 11c
- Dörkes Elise, Gymnasial-Prof. Wtw., Neue
Schloßstr. 20
- Dörner Albr., Schreinermeister, Fischerg. 4
- Babette Wtw., Waschfrau, Hauptstr. 72
- Friedr. Aug., Kenner, Gaisbergstr. 53
- Gertrud Wtw., Tagarb., Kurzer Buckel 1
- Jos., Maurermeister Ww., Zwingerstr. 4
- Karl, Lehrer, Nhm. Lutherstr. 18
- Dörr Anton, Maschinenführer, Fuhrhof-
weg 10
- Babette, Büglerin, Apothekerg. 16
- Emil, Messgerei, Ketteng. 4 (☞ 421)
- Franz, Werkmeister, Hildastr. 9
- Friedr., Stadtvikar, Unt. Fauler Pelz 3
- Joh., Buch- und Steindruckerei (vorm.
S. Herbst) u. Lieferant von Kautschuk-
stempeln, Hauptstraße 6, Hinterhaus
(☞ 812)
- Johann, städt. Arb., Kleinschmidstr. 2
- Joseph, Bäckermeister, Römerstr. 27
- Karl, Bremser, Hildastr. 1
- Rosa Frl., Nhm. Schröderstr. 22
- Wilh., Vertreter der Duisburger Eisen-
und Stahlwerke, Nhm. Werderstr. 15
- Dörjam Adam, Ref.-Führer, Kaiserstr. 55
- Andr., Kunst- u. Handelsgärtnerin, Nhm.
Ladenburger Str. 53
- Georg II, Landwirt, Nhm. Sackg. 4
- Georg III, Cigarren- u. Tabakgeschäft,
Nhm. Brückenstr. 7
- Leonhard, Sparkassenbuchhalter, Berg-
heimer Str. 54

- Dörflam Ludw., Kunst- u. Handelsgärtner, Rhm. Werderstr. 57 (☞ 638)
- Michael, Maurer, Hhm. Waldweg 9
- Peter, Bureaugehilfe, Bergh. Str. 105
- Peter, Kleidermacher, Marktplatz 4
- Valent. (S. Hoffstetters Nachf.), Glasermeister, Hauptstr. 50
- Dörflschlag Marie Wwe., Priv., Mohrbacher Straße 54
- Dörflbacher Berth., Kfm., Bergh. Str. 137
- Dörzenbach Joseph, Schuhmachermeister, Bussfemerg. 16
- Dolewski Frz., Hilfskassierer, Neuenheim Brückenstr. 4
- Doll Aug., Schuhmachermeister, Mohrbacher Straße 64
- Christ., Schlosser, Speyerer Landstr. 39
- Hellmuth, Kolonialwarenhdlg., Plöck 19
- Joseph, Buchbinder, Dreikönigstr. 24
- Karl, Bahnwart, Speyerer Landstr. 37
- Philipp, Eisenhobler, Plöck 95
- Dollinger Georg, Lebensmittelhandlung, Steing. 10
- von Domaszewski Alfred Dr., Hofrat Professor, Leopoldstr. 35
- Domnick Albert, Musiker, Zugrimstr. 6
- Dor Franz Sal., Pfarrkurat, Kaiserstr. 34
- Dorbarth Ad., Gärtner, Speyerer Landstr. 41
- Dorn Alb., kaiserl. Bankassistent, Neuenheim Ladenburger Str. 56
- August, Bademstr., Rhm. Nahmeng. 15
- Wilhelm Dr., Prof. an der Ober-Realschule, Rhm. Brückenstr. 32
- Dorner Joseph, Privatm., Römerstr. 15a
- Valentin, Weinhandlung u. Weinwirtschaft, Römerstr. 15a
- Dorisch Joh., Wirt zu den Sieben Linden, Mohrbacher Str. 16
- Dorn Georg, Tagarb., Schlierb. Landstr. 92
- Dosch Mich., Institutsdiener, Luisenstr. 4
- Peter Witwe, Leberg. 4
- Theodor, Tapezierer, Schloßberg 2
- Dossenheimer Porphyrtwerk, Gebr. Lesferenz, Geschäftszimmer: Seegartenstr. 2
- Dostmann Ernst, Mitglied des städtischen Orchesters, Vertreter der N. Bad. Landeszeitung, Bergheimer Str. 87a
- Dotter Elise Wtw., Stuhl-, Hauptstr. 81
- Karl, Korb- und Stuhlstickerei, Rhm. Brückenstr. 27, Werkst.: Brunneng. 14
- Drach Sophie Fr., Vorsteherin im Landfriedrich'schen Bürgerstift, Kronprinzenstraße 7
- Drauz Ernst, Buchbinder, Unt. Neckarstr. 72
- Dreher Bruno, Müller, Rhm. Schröderstr. 24
- Dreisel Gust., Flaschenbierhandlung, Rhm. Werderstr. 18 (☞ 791)
- Dreuttel Elise Fr., Bunsenstr. 16
- Drexler Adam, Gerichtsvollzieher, Hauptstraße 171
- Driesch Hans, Dr. phil., Rhm. Philosophenweg 3
- Dröll Friedr., Fabrik chirurg. Instrumente, Bergheimer Str. 15 (☞ 135)
- ☞ Empfehlungsanzeige S. XXVII
- Karl Friedrich, Fabrikant, Neuenheim Bergstr. 68 (☞ 686)
- Drogerie Fritz Werner, Jnh. Phil. Werner, Drogen, Chemikalien, photograph. u. techn. Artikel, Farben, Lacke u. Artikel z. Krankenpflege, Hauptstr. 76 (☞ 200)
- Drollinger Dorothea, Privatmann Witwe, Leopoldstr. 41
- Dubois (Holz) Friedrich, Schuhmacherinstr., Dreikönigstr. 15
- Duckati Johs., Spengler, Fahrg. 15
- Duden Fritz, Kunstmaler Witwe, Rhm. Lutherstr. 41
- Düball Gustav, Direktor der Heidelberger Aktienbrauerei vorm. Kleinlein, Bergheimer Str. 91
- Dührenheimer & Ledermann, Manufakturwarenhandlung, Hauptstr. 120
- Düll Joh., Tagarb., Eppelheimer Str. 11
- Wilhelm, Apotheker, Bergh. Str. 66
- Dünkel Konrad, Direktor der Heidelberger Volksbank, Schiffg. 15
- Dünmbier Otto, Schreiber, Eppelh. Str. 10
- Düring Friedr., Flachner, Römerstr. 30
- Karl, Kleidermacher, Ziegelg. 11a
- Dürr Adolf, Armenrats-Sekretär, Kleiner Gaisbergweg 5
- Sophie, Hauptlehrer Witwe, Klingenthorstraße 16
- Dürre August, Tapezier-, Polster- und Dekorationsgeschäft, Hauptstr. 100
- Friedrich, Tagarb., Gr. Mantelg. 17
- Kath. Witwe, Warifrau, Hauptstr. 21
- Sebastian, Cigarrenmacher, Plöck 3
- Sus. Fr., Kleiderm., Gr. Mantelg. 22
- Dürreheimer Anton, Schlosser, Römerstr. 36
- Düsterbehn Fritz Dr., Chemiker, Plöck 9
- Therese Witwe, Rhm. Brückentopfstr. 6
- Duffing F., Privatmann, Kaiserstr. 17
- Dugan H. S., Assistent auf d. Sternwarte, Königstuhl
- v. Duhn Friedrich Karl Dr., Hofrat Prof., Direktor d. archäol. Instituts, Werrg. 5
- Dumeyer Peter, Gärtner, Hhm. Dossenheimer Landstr. 18a
- Dunpff Friedr., Mangierer, Eppelh. Str. 16
- Dunst Barbara Witwe, Blumenstr. 44
- Dyross Hch., Kutscher, Bergheimer Str. 53

E

- Ebbecke Emil Frz., Kutscher, Steing. 18
- Leopold, Registrar, Augustinerg. 11
- Ebel Ernst, Kellner, Dreikönigstr. 15

- Ebel Ernst, Wagner, Bergheimer Str. 53
 — Martin, Kleidermacher, Hirschstr. 2
 Ebeling August, Kfm. (Fa: Seb. Künzle),
 Hauptstr. 176, Wohn.: Zwingerstr. 15
 Eber Ferdin., Sattlermeister, Dreikönig-
 straße 18, Werkstätte: Dreikönigstr. 20
 — Heinrich, Direktor der Heidelb. Aktien-
 brauerei, Bergheimer Str. 89a
 Eberenz Ferd., Lok.-Führer, Blumenstr. 27
 Eberhard Karl, Gastwirt zum Karlssthor,
 Hauptstr. 243
 Eberhardt Chr. Witwe, Hauptstr. 5
 — Fr., Postschaffner, Bahnhofstr. 1
 — Jean, Flaschnermeister, Gas- u. Wasser-
 leitungs-Geschäft, Lager in Lampen,
 Küchen- und Haushaltsgeräten,
 Hauptstr. 65 (☞ 757)
 — Joseph, Privatmann, Dreikönigstr. 10
 — Karl, Stellner, Untere Str. 13
 — Lisette, Strickerin, Floring. 3
 Eberle Anna Witw., Kleiderm., Fischerg. 16
 — Hermann, F. Arb., Hhm. Steckelsg. 26
 — Jakob, Kaufmann, Landhausstr. 7
 — Jakob, Zahnarzt, Dreikönigstr. 3
 — Katharine Witwe, Lauerstr. 10
 — K., Hausmutter im Frauenverein, Unt.
 Neckarstr. 11
 — Magd. Witwe, Hhm. Steckelsg. 26
 — Michael, Heizer, Mittermaierstraße 15,
 Hinterhaus
 Eberlein Gg., Elektrotechnische Werkstätte,
 Mittermaierstr. 17, Hinterhaus
 — Phil. Witwe, Mehl- und Kernwaren-
 handlung, Ingrimstr. 22
 Eberlin Elise, Pfarrer Witwe, Nhm. Ufer-
 straße 44
 Ebert Ed., F. Arbeiter, Hhm. Burgstr. 9
 — Emil, Schuhm., Hhm. Mühlthalstr. 84
 — Friedr., Architekt (Firma: Henkenhaf &
 Ebert, Baugehäft), Kurzer Buckel 7
 — Gg. Christ, Söhne, Schuhfabrik, Hhm.
 Friedensstr. 31
 — Jakob, Gipsfermstr., Hhm. Bäumeng. 4
 — Johann Witwe, Hhm. Bäumeng. 4
 — Julius, Wirt zum Kümmlbacher Hof,
 Schlierbacher Landstr. 214 (☞ 99)
 — Karl, Schaffner, Ziegelg. 1
 — Karl, Schuhmachermeister, Sandg. 2
 — Otto, Schuhmacher, Hhm. Burgstr. 12
 — Sim., Steinhauermstr., Hhm. Bäumen-
 gasse 4
 — Wilh. Karl, Kleidermacher, Zwinger-
 straße 15^{1/2}
 — Wilhelm, Schuhmachermstr., Steing. 3
 Ebinger Adolf, Lohnkutscher, Nhm. Schrö-
 derstraße 40
 — Adolf, Tagarbeiter Witw., Unt. Neckar-
 straße 68
 — Philipp, Fuhrmann, Blöck 89
 Ebner Georg, Schlosser, Bussfemerg. 22
 — Georg, Werkführer, Blumenstr. 59
 — Karl, Werkschreiber, Mittermaierstr. 11
 Eck Adam, Stuhlmacher, Kl. Mantelg. 13
 — Gustav G., Buchhalter, Rohrb. Str. 92
 — Karl, Maler und Tünchermeister, Nhm.
 Bergstr. 17, Werkst.: Neuenh. Land-
 straße 74
 — L., Leutnant Witwe, Bahnhofstr. 3
 — Philipp, Kanzlei-Assistent, Neuenheim
 Brückenstr. 20
 — Philipp, Schuhmachermstr., Alte Berg-
 heimer Str. 4
 Eck & Frauenfeld, Tünchermstr., Neuenh.
 Landstr. 74
 Eckardt Heinrich, Buchhändler, Rohrbacher
 Straße 40
 Eckart Leopoldine Fräul., Kleidermacherin,
 Lauerstr. 11
 Eckenfels August, Schlosser, Hauptstr. 13
 — Otto, Kanzleigehilfe, Am Güterbahn-
 hof 17
 — J. W., Schreinermeister Witwe, Haupt-
 straße 13
 Eckenroth Hugo Dr., Chemiker, Kaiserstr. 14,
 Chem.-technische Versuchsstation und
 Nahrungsmitteluntersuchungsanstalt,
 Kaiserstr. 14 (☞ 688)
 Eckert Albert Witw., Handschuh-Fabrik und
 Ausstattungs-Geschäft, Hauptstr. 102,
 Wohnung: Schiffg. 4
 — Babette Fr., Krankenpflegerin, Schiff-
 gasse 4
 — Georg, G. Assistent, Kaiserstr. 76
 — Johann, Bäckermeister, Gaisbergstr. 25
 — Katharine Witwe, Nhm. Weberstr. 18
 — Mathäus, Schuhmachermeister, Bahn-
 hofstraße 25
 — Marie J. Frau, Lehrerin für moderne
 Sprachen, Hauptstr. 41
 — Wilhelm, Schuhmachermeister, Pfaffen-
 gasse 5
 Edel Andreas, Kammacher, Untere Str. 27,
 Eingang Pfaffengasse
 — Emil, Zimmermeister und Holzhändler,
 Bergheimer Str. 52
 — Georg, Architekt, Nhm. Brückenstr. 6
 — Heinrich, Friseur, Bergheimer Str. 35
 — Ludwig, G. Schaffner, Bergh. Str. 17
 Edelmaier Adam, Maurermeister, Hhm.
 Dossenheimer Landstr. 10
 — Jakob Friedrich, G. Bediensteter, Hhm.
 Mühlthalstr. 86
 — Michael, Maurer, Hhm. Löbingsg. 11
 Edelmann Gg., Schuhmann, Römerstr. 36
 — Georg Hg., Tüncher, Dreikönigstr. 12
 — K. Fr., Schlosserstr. 2
 — Ludwig, Lebensmittelhandlung, Bau-
 amts-gasse 2
 — Peter, Schreiner, Dreikönigstr. 20
 — Wilh., Hausmeister, Klingenteichstr. 8

- Edelschild Ferdin. (Zuh.: Ferd. Bodenheimer und Em. L. Geismar), Eisenhandlung, Hauptstr. 69 (☞ 440)
- Edenfeld Otto Dr., Gerichtsassessor, Neuenheimer Landstr. 26
- Edenharder August, Kfm., Bergb. Str. 38
- Eder Gg., Forellenzüchter u. Fischer, Nhm. Uferstr. 5
- Jakob, Fischer, Nhm. Uferstr. 26
- Johannes, Tagarb., Hhm. Amsegg. 1
- Karl, Privatmann, Nhm. Uferstr. 24a
- Ederle Georg, Fuhrmann, Römerstr. 15 a
- Ebler Peter, Schuhmachermeister, Fischmarkt 7, Eingang Steingasse
- Effner Paul, Glasermeister und Bildereinrahmungsgeſchäft, Brunneng. 10, Werkstätte: Hauptstr. 43
- Ege J. Ph. Friedr., Polizeikommissär a. D., Zwingerstr. 21
- Egenlauf Jakob, Landwirt, Hhm. Handschuhsheimer Landstr. 16
- Egenolff P., Prof. Witwe, Schlierbacher Landstraße 168
- Egle Herm., Flaschenbier- u. Lebensmittelhandlung, Bluntschliſtr. 11
- Egner Ad., Schuhmachermeister u. Frau: Weisnäherin und Lager in Schweizer Stickerien, Neuenhm. Lutherstr. 23, Seitenbau
- Johann, Gärtner Witwe, Nhm. Ladenburger Str. 78
- Egolf Gg., Bierbrauer, Kaiserstr. 64
- Egts Marie Fräul., Mädchenpensionat, Zähringer Str. 17
- Ehbrecht Kath. Ww., Nhm. Ladenb. Str. 20
- Ehhalt Hch., Bäckermeister und Spezereiwarenhandlung, Nhm. Ladenburger Straße 62
- Ehlgög Elise und Marie Fräul., Sophienstraße 23
- Ehleiter Barbara Witwe, Neuenh. Ladenburger Straße 2
- Ehleiter Karl Witwe, Gasthof zum Prinz Karl, Hauptstr. 206 (☞ 22)
- Ehling Karl, Kranzbinderei, Lädchen an der Heiliggeistkirche 2
- Ehmann Franz, Kolonialwaren-, Milch- und Flaschenbierhandlg., Fischerg. 1
- Johann, F. Arb., Mittermaierstr. 35
- Johann, Gymnastums-Diener, Untere Neckarstr. 16, Eingang Fahrtgasse
- Karl, Polsterer u. Tapezierer, u. Frau: Kleiderm., Untere Str. 27, Eingang Pfaffen-gasse
- Martin, Buchdrucker, Ziegelg. 11
- Peter, Schuhmachermeister, Ob. Neckarstraße 15
- Ehnes Leonhard, Hausdiener, Plöck 64
- Ehrath Martin, Hausmeister, Karlstr. 4
- Ehrensperger H., Registrator, Kornmarkt 5
- von Ehrental Max, Major a. D., Neuenh. Brückenstr. 6
- Ehret Anna Fräul., Privatn., Bahnhofstr. 43
- August, Prof. an der Ober-Realschule, Oberer Fauler Pelz 14
- Franz Anton, Privatn., Grabeng. 10
- Georg, Wirtschaft zum Goldenen Pfau, Bergheimer Str. 41
- Karl, Schlosser, Dreikönigstr. 3
- Peter Witwe, Näherin, Fischerg. 5
- Phil. Witwe, Obere Neckarstr. 15
- Ehrismann Friedr., Postschaffner, Kaiserstraße 47
- Gustav Dr., Professor, Hauptstr. 246
- Karl, Kanzleidiener, Hauptstr. 129
- Ehrlenbach J. Beda, Postschaffner, Gaisbergstraße 99
- Karl, Geizer, Kaiserstr. 52
- Ehrmann Eugen Dr., Prof. an d. Höheren Mädchenschule, Akademiestr. 6
- Franz Joh., Bäckermeister, Steing. 18
- Friedr., Oberpostsek., Bergb. Str. 90
- Friedrich, Schatzungsratsdiener, Karlstraße 9
- Heinrich, Privatmann, Hauptstr. 8
- Ludw. Witwe, Mittermaierstr. 12
- Luise Fräul., Kaiserstr. 12
- Marie Elise Fräul., Priv., Kaiserstr. 12
- Nikolaus, Schreiner, Fahrtg. 3
- Otto, Stadtbaumeister, Neuenh. Landstraße 68
- Eiberger Hans, Kfm., Hhm. Handschuhsheimer Landstr. 51
- W. und H., Möbel- u. Tapeziergeschäft, Hauptstr. 9
- Eichenherr Karl, Waren-Agenturen, Nhm. Uferstr. 20 (☞ 486)
- Eichhorn Herm., Friseur, vorh. Oberwärter an der chirurg. Univ.-Klinik, Märzgasse 20, Eingang Plöck
- Eichler Ad., Zugmeister, Neug. 12a
- Emmy Witwe, Privatn., Ziegelhäuser Landstr. 45
- Georg, Landwirt, Hhm. Steckelsg. 22
- Hch., Landwirt, Hhm. Mühlthalstr. 62
- Joseph, Kfm., Bergheimer Str. 41
- Julie, Priv., Hhm. Handschsh. Uferstr. 22
- Karol. Ww., Hhm. Handschsh. Uferstr. 35
- Konrad, Landwirt Ww., Hhm. Mühlthalstraße 97
- Leonh., Landw., Hhm. Mühlthalstr. 41
- Mich., Landwirt, Hhm. Löbingsg. 4
- Eichmann Michael, Steinbauergesch., Allee-straße, Wohnung: Plöck 18
- Eichstädt Friedr., Eisenbahn- u. Bergbau-techniker u. Bauunternehmer, Unfall für Elektrizität, Gas u. Wasser, Nhm. Ladenburger Str. 24
- Eiermann Anton, Eisengießer, Ob. Neckarstraße 17

- Eiermann Augustin, Briefträger, Hauptstraße 224
 — Fr., Bremser, Nhm. Ladenb. Str. 38
 — Georg, Lok. Heizer, Kleinschmidstr. 1a
 — H., Händler, Hm. Dossenh. Landstr. 29c
 — H., Kravattenlager, Hauptstr. 137
 — Jos., Schuhmachermeister, St. Annag. 5
 — Käthen Fräul., Priv., Schloßberg 7a
 — Ludw., Spezereiwarenhandlung, Bergheimer Str. 105
 — Philipp, Polizeisergeant, Häusserstr. 1
 Eisler Goswin, Tagarb., Bluntschliffstr. 25
 — Joh., Tonnenhofarb., Fuhrhofweg 12
 Eigeldinger Franz, G. Pfortner, Nhm. Lutherstr. 11
 Gilgutabfertigung, Bahnhof (H 95)
 Gimer Gustav, Postschaffner, Krämerg. 16
 — Jos., Handlungsgärtner, Schlierb. Landstraße 22
 — Regine Fräul., Rentnerin, Schloßberg 3
 Einhart M. Witwe, Blöck 56a
 Einsmann Arthur, Kfm., Nhm. Brückenstraße 16
 Girich Jos., Architekt und Bezirksbaukontrolleur, Albert Wagsstr. 11
 Gisele Gg., Zimmermann, Bluntschliffstr. 15
 — Heinrich, G. Schaffner, Landhausstr. 8
 — Joh., Wagenführer, Bergg. Str. 120
 — Joseph, Kanzleidiener am Gr. Landgericht, Seminarstr. 3
 — Otto, Küchenmeister, Burgweg 8
 — Wilh., Direktor der städt. Gas-, Wasser- und Elektrizitätswerke, Gaswerkstr. 4
 Eisemann Franz, Gastwirtschaft zum Weinberg, Hirschg. 1
 — Jos. Witw., Hirschg. 1
 — Max (Mitinh. der Firma Leon Weil), Hopfenhändler, Leopoldstr. 3
 Eisenhardt Marie Witw., Zeitungsträgerin, Kl. Mantelg. 18
 Eisenhauer Adam Frau, Hm. Friedhofstr. 8
 — Friedrich, Schreiner, Zwingerstr. 14. 16
 — Friedrich, Tüncher, Schlierb. Landstr. 38
 — Georg, Aktuar, Hm. Friedhofstr. 8
 — Georg, Maurer, Hm. Steckelsg. 4
 — Joh. Adam, Maurer, Hm. Steckelsg. 3
 — Leonh., Gärtner, Schlierb. Landstr. 38
 — Valentin, Maurer, Hm. Mühlthalstr. 7
 — Valentin, Tüncher, Karlstr. 22
 Eisenhut Marie Fräul., Schl. Aue 18
 Eisenhut Katharine Witw., Münzgäßchen 1
 Eisenlohr Adam, Dr. Witwe, Karlstr. 2
 — August Dr., Prof. Ww., Neuenh. Ufstr. 12
 — Friedrich Dr., Prof. u. Stadtrat, Gaisbergstraße 51
 Eisenmann Frdr., Hausdiener, Bussfemerg. 9
 — Karl, Priv., Blöck 79
 Eisenmenger Elise Fräul., Unt. Neckarstr. 18
 — Mina Fräul., Hauptstr. 65
 Eisenring Frdr., Postassistent, Bluntschliffstr. 13
 Eisinger Jakob, Priv., Blumenstr. 25
 — Philipp, Friseur, Hauptstr. 201
 Eisner Sebastian, Aueläufer, Neuenheim Hinterg. 1, Hinterhaus
 Eisenhardt August, Privatm., Hauptstr. 143
 Eizler Konrad, Tagarb., Gr. Mantelg. 21
 Eizner Marie Witw., Monatsfrau, Hauptstr. 6
 Eitner Friedrich, Gasdirektor Witw., Nhm. Weberstr. 1
 Eble Klemens Bahnmeister, Kleinschmidstraße 24
 Eifner Adam, Maurer, Hm. Löbingsg. 2
 — Adam, Maurer, Hm. Friedensstr. 38
 — Adam, Schmiedmeister, Hm. Hand- schuhheimer Landstr. 17
 — Eberh., Landwirt, Hm. Klaujenpfad 3
 — Eberh., Laternenanzünder, Hm. Hand- schuhheimer Landstr. 39
 — Friedrich III., Landwirt, Hm. Friedhof- straße 12
 — Friedr. IV., F. Arb., Hm. Mühlthalstr. 28
 — Georg, Gärtner, Nhm. Mönchhofstr. 5
 — Gg., Tagarb., Hm. Dossenh. Landstr. 25
 — Gg. Jak. II., Landw. Witw., Hm. Mühl- thalstraße 81
 — Heinrich, Landwirt, Hm. Handschuh- heimer Landstr. 30
 — Heinrich, Schmied, Hm. Burgstr. 7a
 — Hch., Schuldteuer, Hm. Kriegsstr. 10
 — Hch., Tünchermeister, Hm. Kriegsstr. 20
 — Jak. V., Maurer, Hm. Mühlthalstr. 81
 — Jak. Hch., Landw., Hm. Friedensstr. 23
 — Joh. I., Landw., Hm. Mühlthalstr. 82
 — Joh. Jak., Maurer, Hm. Mühlthalstr. 23
 — Ludwig, Tagarb., Hm. Dossenhaimer Landstraße 29b
 — Math. Witw., Hm. Löbingsg. 3
 — Michael, Wagenwärter, Kaiserstr. 49
 — Philipp, Landwirt, Hm. Amselg. 6
 — Philipp, Maurerpächter, Hm. Dossenhaimer Landstr. 20
 — Philipp Jak., Landwirt Witwe, Hm. Amselg. 7
 — Sus. Fräul., Hm. Burgstr. 9
 Eller Aug., Hotel und Weinwirtschaft zum Wiener Hof, Hauptstr. 11 (H 180)
 — Joh. G., Metzgerei und Feinwärferei, Hauptstr. 211
 Ellerholz Carita, geb. Kömpel, Leopoldstr. 45
 Elleser Friedrich Witwe, Jakobsg. 3
 — Georg, Wirt zur Ritterhalle, Leberg. 6
 — Heinrich, Kleidermacher, Augustinerg. 1
 — Kath., Verdinggeschäft, Apothekeerg. 8
 — Peter, Tanzlehrer u. Musiker, Ingrim- straße 12
 — Valentin, Tanzlehrer, Steing. 18
 Ellmer Adam, Privatmann und Stadtrat, Rohrbacher Str. 5 (H 115)
 Ellwanger Joh., Tapezierer, Gr. Mantelg. 5
 — Katharine Witwe, Leopoldstr. 42

- Glaser A. Dr., praktischer Arzt, Plöck 2
(~~443~~)
- Glaserhans Theob. Dr., Privatdozent, Pestalozzihaus, Ziegelhäuser Landstr. 61
- Glaserhans Franz, Schaffner, Eppelheimer Straße 46
- Glabacher Mich., Priv., Alleestr. 7
- Glabach W. Witw., Waschfrau, Dreikönigstr. 24
- Daniel, Reisender, Nhm. Schröderstr. 22a
- Glabach Karl, Tapezierer, Brunneng. 22
- Glabach Jakob, Kohlenfuhrm., Schneidmühlstraße 10
- Glabach Adolph u. Sohn (Jnh.: Frdr. Glabach), Verlagsbuchhandlung, Untere Neckarstr. 21
- Friedrich, Buchhändler, Untere Neckarstraße 21
- Glabach Christ., Kleidermacher, Lauerstr. 7
- Johann Fr., Milch-, Eier-, Butter-, Obst- und Gemüsehandlg., Mohrbacher Straße 68
- Minna Fr., Nhm. Mönchhofstr. 4
- Sophie Witwe, Bettfedernreinigung, Kleine Mantelg. 27
- Glabach Frz., C. Arb., Nhm. Brückenstr. 26
- Glabach Georg, Schreiner, Bussfemerg. 5
- Heinrich, Maurer, Fuhrhofweg 12
- Jak., Gewerbeschuldiener, Marstallhof 4
- Karl, Straßenwart, Leyergr. 6
- Philipp, Maurer, Bergheimer Str. 120
- Philipp, Maurer, Nhm. Schulzeng. 8
- Glabach Joh., Ober Telegraphen-Assistent, Bergheimer Str. 85
- Glabach Karl Aug., Priv., Nhm. Ladenburger Str. 62
- Glabach Justus, Priv., Handschuhsheimer Landstr. 25a
- Ludwig, Posamentier, Ob. Neckarstr. 16
- Glabach Elise Witwe, Nhm. Schulzeng. 16
- Heinrich, Zimmermann, Ziegelg. 16
- Jak., Küchenmstr., Nhm. Brückenstr. 36
- Glabach Frz., Grobsh. Oberamtsrichter, Banamtsq. 8
- Glabach Johann, Tagarb., Schl. Aue 28
- Glabach H., Lindseum- und Tapetengeschäft, Hauptstr. 38 (~~482~~)
- Hermann Dr., Landgerichtsrat a. D., Ziegelh. Landstr. 31 (~~609~~)
- Glabach Anna Witw., Unt. Neckarstr. 17
- Aug., Tüncher, Nhm. Handschuhsheimer Landstr. 46
- Georg, Milchhändler, Bussfemerg. 18
- Gustav, Tüncher, Krämerg. 6
- Hch., Gepäckträger, Bergh. Str. 131
- Karoline, Monatsfrau, Fischerg. 5
- Karoline Witwe, Semmelsq. 11
- Valentin, Tüncher, Zwingerstr. 16
- Wilhelm, Kolläden- u. Jaloufgeschäft, Hauptstr. 148
- Glabach Ed., Geh. Rat, Gaisbergstr. 51
- Engelhorn Jakob, Mehlhdlg., Kaiserstr. 76
- Susanne Witwe, Kaiserstr. 50
- Engelmann Ludwig, Privatmann, Fischmarkt 3
- Martin, Tapezierer und Dekorateur, Mohrbacher Str. 52
- Moriz, Bäckermeister u. Weinwirt zur Weißen Rose, Fischmarkt 3
- Engelhardt Rudolf, Schmiedmeister, Unt. Straße 1
- Engert Emil, Postbote, Bahnhofstr. 49
- Engler Andreas, Bäckermeister, Bergheimer Straße 39
- Engler Alois, Magazinarbeiter, Bussfemergasse 26
- Anna Fr., Wärterin, Oberbadg. 10
- Elise Witwe, Kleine Mantelg. 21
- Georg, Lehrer, Römerstr. 17b
- Gg. Anton, Postschaffner, Krämerg. 11
- Georg, Sattler, Landhausstr. 8
- Joh., Metalldreher, Bahnhofstr. 11
- Johann, städt. Arbeiter, Bussfemerg. 14
- Joseph, Kutscher, Marstallstr. 13
- Julius, Schreinermeister, Plöck 20
- Karl, Bierbrauer, Ziegelg. 26
- Karl, ev. Kirchendiener, Augustinergr. 9
- Karl, Konservator im zoologischen Institut, Blumenstr. 3
- Karl, Magazinarbeiter, Bussfemerg. 20
- Ludwig, Tagarb., Schlierb. Landstr. 60
- Pauline Fr., Nhm. Brückenstr. 18
- Wilhelm, Kanzleigehilfe, Nhm. Ladenburger Str. 54
- Englische Kirche (Stadtgemeinde), Plöck 44
- Eng Laura Witw., Priv., Landhausstr. 22
- Engelbaraden städtische, Römerstraße
- Eppel Joh., Schreiner, Eppelh. Str. 27
- Eppinger Maria, Exped.-Geh., Gaisbergstraße 32
- Eppel Karl, Möbeltransporteur, Kleine Mantelg. 7
- Theodor, Generalleutnant, Exc. Witw., Mohrbacher Str. 61
- Erbe Luise Witwe, Untere Str. 15
- Wilhelm, Dr. med., Geheime Rat Prof., Direktor d. medizinischen Klinik, Niedstraße 4 (~~194~~)
- Wilhelm, Kleiderm. und Frau: Waschggeschäft, Leopoldstr. 42
- Wilh., Kutscher, Güterbahnhof Nebenbahn
- Wilhelm J., Fläschner, Römerstr. 28
- Erbach J., Weinhändler, Friedrichstr. 8^{1/2}
- Jakob, Weingroßhandlung, Friedrichstraße 10 (~~431~~)
- Erbach Jul., Bäckermeister, Hauptstr. 89
- Tina, Monatsfrau, Bergh. Str. 28
- Erban Jak., Bäckerei, Bergh. Str. 79
- Erbe Karl, Tapezierer und Möbelgeschäft, Fischerg. 11

- Erckenbrecht Amalie Frä., Priv., Klein-
schmidtstraße 20
- Erbel Bernhard Wtw., Mohrbacher Str. 56
- Erdmannsdörffer Bernh., Geh. Hofrat Wtw.,
Gaisbergstr. 29
- Erhard Friedr., Privatm., Gaisbergstr. 3
- Gg., städt. Arb., Hhm. Friedensstr. 4
- Peter, Tagarbeiter, Kleine Mantelg. 1
- Robert, Fa. Karl Krauth Wtw., Kjm.,
Plöck 49
- Erhardt Christ., Tagarb., Pfaffeng. 5
- Hans, Zeichenlehrer, Nhm. Lutherstr. 40
- Jak., C. Schaffner, Nhm. Lutherstr. 23
- Jak., Hauptlehrer, Hhm. Kriegsstr. 10
- Jakob Witwe, Priv., Theaterstr. 7
- Karl Dr., Professor, Plöck 62
- Mathilde Frau, Frießenberg 6
- Erler Aug., Musiker Wtw., Ob. Neckarstr. 14
- Erlas Leopold, Maurer, Floring. 8
- Erlewein Bernh., Depefcentr., Fischeberg. 16
- Helene, Blätterträgerin, Ob. Neckarstr. 8
- Jos., Straßenwärt, Unt. Neckarstr. 62
- Joseph, Wirt z. Philosophenhöhe, Nhm.
Philosophenweg 14 (☞ 495)
- Karl Sch., Lok. Führer, Ringstr. 15
- Peter, Dienstmann, Ziegelg. 13
- Erni Matthias Wtw., Hhm. Löbingsg. 20
- Michael Witwe, Untere Neckarstr. 44
- Wilhelm, Maurer, Hhm. Löbingsg. 13
- Ernst Ad., C. Schaffner, Römerstr. 29
- Ed., Maschinist, Bussmerg. 1
- Emma Witwe, Priv., Hauptstr. 187
- Franz, Privatmann, St. Annag. 13
- Friedr., Galanterie- u. Schreibwaren-
handlung, Plöck 81
- Friedrich, Kaufmann, Gaisbergstr. 71
- Friedrich, Postassistent, Hildastr. 5
- Goswin, Hotel, Pension u. Restaurant
zum Waldborn ob der Bruck (Scheffel-
haus), Ziegelh. Landstr. 21 (☞ 577)
- Gustav, Kaufm. Witwe, Hauptstr. 207
- Jakob, Lok. Führer, Ziegelg. 20
- Jakob, Metzgermeister, Blumenstr. 52
- Johanna Witwe, Hauptstr. 132
- Karl Friedrich, Wagenwärter, Neuenh.
Schroderstr. 32
- Konrad, Lok. Führer a. D., Gaisberg-
straße 47
- Leonie Frä., Lehrerin, Hauptstraße 207
- Lina Frä., Nhm. Schroderstr. 32
- Luise Frä., Bergheimer Str. 97
- Matthias, Priv. Wtw., Burgweg 3
- Minna Frä., Priv., Ziegelh. Landstr. 21
- Sophie Witwe, St. Annag. 13
- Wilh., Gastwirtschaft zur Gold. Rose,
Hauptstr. 2a
- Ernst & Stohlhagen, Inh. Gust. Ernst Wtw.,
Robert Stohlhagen und Karl Häberle,
Garn-, Kurz- u. Wollwarengroßhdlg.,
Heug. 3
- Erny Gg. Joh., Heizer, Blumenstr. 50
- Erziehungshaus, städtisches, Plöck 2a
- Erau Karl, Professor Wtw., Nhm. Mönch-
hoffstraße 13
- Esch Wilhelmine, Priv., Sophienstr. 19
- Eschborn G., Geh. Regierungsrat, Neuenh.
Werderstr. 13
- Eschelbach Karl, Hilfschaffner, Nhm. Berg-
straße 4
- Eschellmann Susanna Wtw., Priv., Mohr-
bacher Str. 80
- Val., Priv., Mohrbacher Str. 80
- Eschger Theodor, Stationsarbeiter, Güter-
bahnhof Nebenbahn
- Eschmann Heinr., Maurer, Hhm. Dossen-
heimer Landstr. 1
- Jakob, Kaufmann, Mittermaierstr. 29
- Effer Herm., Vaudirektor Witwe, Ziegel-
häuser Landstr. 13
- Herm., Mechaniker, Hhm. Kriegsstr. 3
- Effig Jakob, Wirt zum Felsenmeer, Gais-
bergstraße 41
- Ethhöfer Karl, Bergolber, Zwingerstr. 17
- Leo, Kleidermacher, Karlsstr. 22
- Ettl Johann, Lok. Heizer, Plöck 61
- Egel Friedrich, Eisengießer, Mittermaier-
straße 29
- Heinrich, Wagenwärter, Römerstr. 68
- Eulenstein Adolf, Sanitätsfeldwebel, Land-
hausstraße 31
- Evang. luth. Kapelle, Plöck 47
- Evang.-prot. theolog. Seminar: praktisch-
theolog. Seminar, Schulg. 2, wissen-
schaftl.-theol. Seminar: Augustiner-
gasse 13
- Evang. Pfarrhäuser Hirschstr. 17, Haupt-
straße 92, Gaisbergstr. 31a, Neuenh.
Bergstr. 7 u. Hhm. Handschuhseimer
Landstr. 32
- Evang. Verlag, Verlags- und Sortiments-
buchhandlung und Buchdruckerei, G.
m. b. H., Hauptstr. 35
- Gwalb Adam, F. Arbeiter, Schloßberg 4
- Amalie Fräul., gen. Scheid, Kleiderm.,
Zwingerstr. 7
- August Dr., Univ.-Prof., Gaisbergstr. 62
- Auguste Frä., Arbeitslehrerin, Mittel-
badgasse 12
- Christian Witwe, Hauptstr. 63
- Gg., Tagarb., Hhm. Mühlthalstr. 95
- G. W., Eisenwarenhandlung, Küchen-
und Haushaltungsgegenstände, Defen-
und Herde, Hauptstr. 83 (☞ 536)
- Helene Frä., Mittelbadg. 10
- Jakob, Schlosser, Plöck 41
- Johann, Maurer, Obere Neckarstr. 3
- Joh. Gg., städt. Arbeiter, Pfaffeng. 9
- Julius, Schuhmacher, Plöck 56
- Karl, Leichenwärter, Pfaffeng. 11
- Kath. Witwe, Hauptstr. 63

Gwalb Leonh., Maurer, Hhm. Kriegsstr. 3a
 — Michael, Dienstmann, Sandg. 2
 — Mich., Steinbrecher, Hhm. Waldweg 2
 — Nikolaus, Diener im Portland-Cementwerk, Bluntschlistr. 3
 — Peter, Wirt zur Mainzer Bierhalle, Hauptstr. 130
 — Philippine Fräulein, Klavierlehrerin, Mittelbadg. 12
 Gypfzergut-Aannahmestelle, Augustinerg. 5a
 Grter Karl August, Privatmann, Neuenh. Lutherstr. 38

F

Faas Wilh., Bierverlag und Weinhandlg., Mineralwasser, Spirituosen, Cigarren, Bahnhofstr. 1 (☞ 458)
 Fabian Daniel, Maler u. Tünchermeister, Plöck 25
 — Gottl., Stationsarbeiter, Schlierbacher Landstr. 114
 — Martin, Amtsgerichtsekretär, Hauptstraße 174
 Fabis Jakob, G. Bediensteter, Bergheimer Straße 17
 — Wilhelm, Heizer, Mittermaierstraße 17, Hinterhaus
 Fabricius Marie Wtw., Hhm. Handschuhsheimer Landstr. 44a
 Fackel Karl, Ofen- u. Herdsetzer, St. Annagasse 11
 Fändrich Georg, Zimmermann, Neuenhm. Bergstr. 17
 — Jakob, Tagarbeiter, Eppelh. Str. 46
 Fahlbusch F., Manufakturwarengroß- und Kleinhandlung, Hauptstr. 80
 — Heinrich, Priv. Witwe, Hauptstr. 80
 Fahrbach Marie und Emilie Fr., Buchmacherinnen, Hauptstr. 81
 Fahrländer Fr. J., Kleiderm. Bussfemerg. 10
 Faist Joseph Witwe, Steing. 6
 Falk Wilhelm, Maurer, Neug. 12
 Falkenberg J. Fr., Hhm. Schröderstr. 1a
 Falkenstein Friedrich, Kfm., Oberer Fauler Belz 6
 Falkner Babette Witwe, Näherin, Dreikönigstraße 3
 — Jakobine Fr., Schloßberg 37
 Faller Hannu u. Marie Fr., Privatinnen, Heng. 2, von 1. April an: Friedrichstraße 6
 — Regine Fr., Privatn, Märzg. 5
 Falter J. Witwe, Chemische Wasch- und Reinigungs-Anstalt, Hauptstraße 19, Wohnung: Bergheimer Str. 39
 — Karl, Apotheker, Bahnhofstr. 3
 Fand Geschwister Fr., Unt. Neckarstr. 26
 Farnländer Ferdin., Bureaudbiener a. D., Römerstr. 15a
 — Friedrich, Lok. Führer, Römerstr. 15a

Farrenkopf Karl, Steinhauer, Römerstr. 27
 Faschon Jos., Lok. Heizer, Unt. Neckarstr. 116
 Fath Georg, Hausdiener, Hhm. Lindeng. 2
 — Jean, Priv. Witwe, Akademiestr. 8
 — Karl, Keallehrer, Friedrichstr. 10
 — Phil., Briefträger, Hhm. Ladeng. Str. 19
 — Wilhelm, Buchdrucker, Plöck 30
 Faubel Kath. Wtw., Ziegelg. 24, Hinterh.
 Faulhaber Barbara Fr., Bauamtsg. 5
 — Jakob, Privatmann, Sophienstr. 25
 Faust Gd., Buchhändler, Grabeng. 4
 — Jakob, Lohnfutscher, Gelsppfad 2
 — Karoline, Blumenverkäuferin, Dreikönigstraße 15
 Faustmann Marie Wtw., Strickerin, Grabengasse 4
 Fauch Wilhelm, Agent, Ingrimstr. 26
 Fautschek Rud., Buchhalter, Hhm. Kapellenweg 1
 Fehling Adolf, Stationsassistent, Bergheimer Straße 2
 Fehmann Phil., Wirt, Plöck 51
 Fehn Gg., (gen. Kaiser), Tünchermeister, Plöck 16
 — Maria Ww. u. Maria Fr., Kleiderm., Burgweg 4
 Fehr Christ., Schreiner, Ziegelg. 9
 — Georg, Gaseinrichter und Frau: Händlerin, Krahneng. 15
 — Jakob, G. Schaffner, Märzg. 10
 — Martin, Dr. Wtw., Hhm. Schröderstr. 4
 Fehrenbach Jakob, Ochsenmegger, Feinwurstlerei, Mohrb. Str. 33 (☞ 177)
 Fehrenbacher Dominikus, Steinbrucker, Apothekerg. 7
 Fehringer A., Musiklehrer, Leopoldstr. 16
 — Anton, Schuldiener, Plöck 105
 — B., Kleidermacher, Blumenstr. 26
 — Jakob, Kolonialwaren- u. Delikatessengeschäft, Mohrb. Str. 28 (☞ 476)
 — Johs., Buchhalter, Mittermaierstr. 29
 — Minna, kleine Speyerer Str. 5
 Fehser C., Inhaber Karl und Gg. Fehser, Importhaus ausländischer Weine und Spirituosen, Gdinger und Münchener Flaschenbiere, Leopoldstr. 26 (☞ 649)
 — Gg., Kfm. (Ja. C. Fehser), Leopoldstr. 26
 — Karl, Kfm. (Ja. C. Fehser), Leopoldstr. 26
 Feichter Magdalene Fr., Bismarckstr. 5
 Feierabend Christ. Ww., Waschfrau, Eppelheimer Str. 15
 Feierabend- und Erholungshaus für die Schwestern aus dem Mutterhaus von Nonnenweier, Hhm. Mähmeng. 20
 Feigell Kurt, Kass. Bankvorstand, Kurzer Buckel 3a
 Feil Philipp, Schmied, Bahnhofstr. 31
 Fein Friedr., Wagnenw., Bergh. Str. 129
 — Georg, Handelsmann, Untere Str. 13
 — Phil., Schuhmacher, Obere Neckarstr. 6

- Feindel Ch., kais. Konjul, Wilhelmstr. 6
 Feindler Seb., Steuerassst., Kleinschmidt-
 straÙe 10
 Feist Georg, Kleidermacher, Hauptstr. 18
 — Karl, Kleidermacher, Plöck 49
 Feldbauisch Phil., Dr. med., Priv., Neuenh.
 Uferstr. 16
 Felder Alb., Apotheker, Nhm. Schröderstr. 16
 — Wilhelm, Bureaugehilfe, Plöck 67
 Feldhäuser Oskar, Mittmstr. Frau, Nhm.
 Blumenhalstr. 4
 Feldhöfer Peter, städt. Arbeiter, Apotheker-
 gasse 8
 Feldner Ludwig Wtw., Hauptstr. 30
 Fellenz Anton Dr., Arzt, Nhm. Klosestr. 2,
 von 1. April an: Landhausstr. 19
 Fellhauer Albert, Kaufmann, Eppelheimer
 Straße 11
 — Alex., Zimmermann, Blumenstr. 53
 Fellinghauer Barbara, Spizenhändlerin,
 Ziegelg. 14
 Fendrich Ernst, Lehrer, Bergsh. Str. 133
 Fenrich Balthasar, Kriminalschutzmann,
 Nhm. Brückenstr. 26
 Ferch Ludwig, städt. Arbeiter, Hirschstr. 2
 Fertig Aug., Priv., Nhm. Brückenstr. 39
 — Ludwig, Schuhmacher, Semmelsg. 4
 Fest Joseph, Reitlehrer, Marktallstr. 7
 Fesler Amalie Fr., Privatn, Bergheimer
 Straße 15
 Fezer Friedrich, Dachdeckermeister, Nhm.
 Uferstr. 10
 Fezner Elisab. Wtw., Nhm. Brückenstr. 27
 Feuchter Aug., Krankenw., Eppelh. Str. 38a
 — Lina, Krankenschwester, Plöck 24
 — Philipp Jakob, Tagarbeiter, Kleine
 Mantelg. 27
 Feuermann Anna Witwe, Pfründnerin,
 Plöck 6
 Feuerstein Kasj., Schuzm., Ob. Neckarstr. 16
 — Martin, Friseur und Hühneraugen-
 operateur, Bergheimer Str. 55
 — Martin, Schuhmachermeister, Bahnhof-
 straÙe 31
 — Mich., Kanzleiaffistent, Kaiserstr. 61
 — N., Milch- und Lebensmittelhandlung,
 Neug. 8
 — Raver, Schuhmachermeister, Bahnhof-
 straÙe 31
 Feuerwache städtische, Untere Neckarstr. 90
 Feurer Sch., Oberchaffner, Kl. Speyerer
 Straße 1
 Fey Friz, Bauführer, Hauptstr. 94
 Feyertag Jakob, Wäscherei, Nhm. Obere
 Büttengasse 13
 Fickelsen Ferd., Lok. Heizer, Blumenstr. 24,
 von 1. April an: Blumenstr. 30
 — Karl Sch., Priv., Leopoldstr. 11
 Fickler Martha Fr., Konzertsängerin und
 Gesanglehrerin, Rohrbacher Str. 66
 Fieger Gregor, Agent, Krämerg. 12
 Fiebler Kath. Witwe, Bergheimer Str. 53
 Filling Friedrich, Reallehrer, Kaiserstr. 1
 — Heinrich, städt. Arb., Kl. Mantelg. 5
 — Marie Fr., Nhm. Rahmeng. 19
 Filz Elise Witwe, Schlierb. Landstr. 82. 84
 — Gg., Tagarbeiter, Nhm. Schulzeng. 16
 Fimeyer Joh., Fuhrmann, Römerstr. 29,
 Hinterhaus
 Finé Karl, Drogen-, Material-, Farbwaren-
 und Baumaterialienhandlung, Nhm.
 Brückenstr. 23 (~~22~~ 83)
 Fint Friederike Fr., Pfründnerin, Plöck 6
 — Helene Wtw., Waschfrau, Nhm. Laden-
 burger Str. 26
 — Hermann, Kaufmann, Gaisbergstr. 65
 — Jakob, Cigarrenhandlg., Römerstr. 17b
 — Karl, Hausmeister, Rohrbacher Str. 92
 — Valentin, Lackierer, Schlierb. Uferstr. 150
 — Val., Erdarbeiter, Nhm. Steckelsg. 9
 — Wilhelm, Glaser, Bussfemrg. 2
 — Wilhelm, Tagarb., Schl. Mühlenweg 1
 Finneisen Luise Wtw., Priv., Ob. Neckar-
 straÙe 11c
 Finter Karl, Hauptlehrer Wtw., Neuenhm.
 Brückenstr. 22
 Finzer Georg, Professor am Gymnasium,
 Wilhelmstraße 11
 — Michael, Hilfswaldbhüter, Klingenteich-
 straÙe 17
 — Peter, Kleidermacher u. Frau: Kleider-
 macherin, Untere Str. 16
 — Rudolf, Schreiner, Untere Str. 31
 Firnhaber Emma, Apotheker Wtw., Häu-
 serstraße 7
 — Karl, Kaufmann, Bergheimer Str. 45
 Firsching Frz., Kleidermacher, Semmels-
 gasse 10
 Fisch Cäjar (Fa. Gebr. Fisch), Cigarren-
 fabrikant, Kleinschmidtstr. 18
 — Friz, Leichenwärter, Fischerg. 9
 — Gebr., Cigarrenfabrik, Geschäftsräume
 und Lager Kirchheim b. H.
 — Ludwig, Maurermeister, Hauptstr. 90
 — Norbert (Fa.: Gebr. Fisch), Cigarren-
 fabrikant, Kaiserstr. 10
 Fischer Alois, Lok. Heizer, Ziegelg. 13
 — Andreas Wtw., Schlierb. Landstr. 72. 74
 — Bernhard, Ingenieur, Nhm. Bergstr. 43
 — Christ., Kfm., Nhm. Lutherstr. 28
 — Ed., Straßenbahnführer, Eppelh. Str. 27
 — Franz, Telegraphensekretär, Alte Berg-
 heimer Str. 3
 — Friedrich, Bierbrauer, Plöck 12
 — Friedr., Landwirt, Nhm. Handschuhs-
 heimer Landstr. 20
 — Friedr., Schlosser, Schlierb. Landstr. 54
 — Friedrich, Wagenwärter, Schlierbacher
 Landstr. 40. 42
 — Georg, Landwirt, Speyerer Landstr. 17

- Fischer Georg, Schiffer, Ziegelg. 12
 — Georg Joh. I., Schiffer, Untere Neckarstraße 38
 — Joh., Landwirt, Bergheimer Str. 129
 — Herm. II, Landw., Hhm. Unt. Bütteng. 1
 — Jakob, Landwirt, Untere Neckarstr. 72
 — Jakob, Maurer, Plöck 10
 — Jakob, Maurer, Schlierb. Landstr. 16/18
 — Jak. Witw., Blumenstr. 5
 — Johann, Altbürgermeister u. Stadtrat, Hhm. Mittelstr. 3
 — Johann, Fuhrmann, Fuhrhofweg 8
 — Johs., Geschäftsführer, Ingrimstr. 24
 — Joh., Tagarb., Schl. Häfnergäßchen 6
 — Johann Friedrich, Tagarb., Pfaffeng. 3
 — Joh. Ludwig, Schreiner, Schlierbacher Landstr. 26. 28
 — Joseph, Buchhandlungsdiener, Neuenh. Ladenburger Str. 18
 — Joseph, Lok. Führer Witwe, Plöck 11
 — Joseph, Maler und Tünchermeister, Ingrimstraße 10, Wertst.: Mittelbadg. 18
 — Karl, Kfm., Nhm. Ladenburger Str. 18
 — Karl, Tüncher, Neuenhm. Ladenburger Straße 17
 — Karl jun., Wurslerei, Hauptstraße 14 (461)
 — Karl sen., Privatmann, Hauptstr. 14
 — Kuno Dr., Wirkl. Geh. Rat Professor, Excellenz, Mohrbacher Str. 12
 — Leopold sen. Dr., Medizinalrat, prakt. Arzt, Privatdozent, Bunsenstr. 17
 — Leopold jun. Dr., prakt. Arzt, Theaterstraße 4 (830)
 — Louis, Kapitän zur See a. D., Wilhelmstraße 9
 — Ludwig, Bäckermeister, Blumenstr. 33
 — Ludwig I, Priv., Hhm. Mittelstr. 3
 — Ludwig II, Landwirt, Hhm. Dossenheimer Landstr. 9
 — Ludw. III, Landw., Hhm. Mühlthalstr. 21
 — Ludw., Schlosser, Schl. Rombachweg 1. 3
 — Ludwig, Schreiner, Schlierb. Obstr. 104
 — Luise Frä., Plöck 16
 — Marie Witwe, Priv., Hauptstr. 141
 — Martin, Fabrikdirektor, Häusserstr. 23
 — Martin, Schiffer Witwe, Ziegelg. 12
 von Fischer Mathilde, General Witwe, Märzg. 18
 Fischer Nik., Stuhlmacher, Kleine Mantelgasse 25
 — Pauline Nachfolger W. Heingärtner, Garn- und Kurzwarengeschäft, Mohrbacher Str. 22
 — Peter, Bureaudiener Witw., Bergheimer Straße 81
 — Peter Witwe, Hhm. Steckelsg. 10
 — Sebast., Eisenhobler, Kleine Mantelg. 3
 — Secundus, Orgelbauer, Plöck 95
 — Sophie Witwe, Dreikönigstr. 15
 Fischer Valentin, Landwirt, Römerstr. 70
 — Wilhelm, Postassistent, Nhm. Brückenstraße 29
 — Wilhelm, Schriftsteller, Alleestr. 7
 Fischler Elise Dr. Witw., Priv., Neuenhm. Bergstr. 40
 Fißler Adam, Kunst- und Handelsgärtner, Gaisbergstr. 97 (507)
 — Anton, Kaufmann und Frau: Kleidermacherin, Hauptstr. 61
 — Joh., Gärtner, Ziegelh. Landstr. 43
 — Heinrich, Schlosser Witw., Strahng. 8
 — Karl, Gärtner, Bergheimer Str. 17
 — Margarete Witwe, Kleinschmidstr. 8
 — Philipp, Tapezierer, Strahng. 8
 Fitt Wilh. Witwe, Nhm. Dinterg. 1
 Fix Georg, Werkmeister, Bergh. Str. 123
 Flaig August, Posthilfsbote, Unt. Neckarstraße 64
 Flammann Joseph, Schuhmachermeister u. Spezereiwarenhdlg., Bussfemerg. 10
 Flatterer Ernst, Tüncher und Cigarrengeschäft, Hauptstr. 177
 — Ernst jun., E. Beamter, Nhm. Schröderstraße 2
 — Eva, Kleidermacherin, Hauptstr. 162
 Fleischig Kath. Frä., Nhm. Lutherstr. 49
 Fleck Christ. Frä., Wäscherin, Plöck 2
 — Ernst, Privatm., Nhm. Schröderstr. 7
 — Friedrich, Kleiderm., Mohrb. Str. 46
 — Heinrich, Postbote, Neug. 13
 — Peter, Kutscher, Bergheimer Str. 36
 Fleiner Wilhelm Dr., Hofrat Prof., prakt. Arzt, Seegartenstr. 6
 Fleischmann Jos. Witwe, Neuenheimer Landstr. 56
 Fleßa Hans, Ciseleur, Friedrichstr. 12
 Fletterer Adolf, Kleidermacher, Plöck 20
 Fleuchaus Ludwig, Weichenw., Am Güterbahnhof 55
 Flöck Friedr., Architekt, Nhm. Helmholzstr. 8
 Flöcker Joh., Waschgeschäft, Landhausstr. 6
 Florange Wolfgang, Wirt zum Zwinger, Zwingerstr. 3. 5
 Flori Heinrich, Weichenwärter, Speyerer Landstr. 2
 Florian Paula Jos., Nhm. Handschuhsheimer Landstr. 11 a
 Flugels Frieda Frä., Gaspelg. 4
 Föhner Ludwig, Zugmeister, Häusserstr. 1
 Föhringer Johann, Lok. Führer, Gaisbergstraße 69
 Förberer Karl, Kanzleiaffist., Römerstr. 26
 Förg Joh. Gg., Damenschneider, Burgweg 5
 — Val., Damenschneider, Ob. Neckarstr. 4
 Förster Elise, Kfm. Witw. (Firma: Förster & Hallbaur), Hauptstr. 122
 — Emilie Witwe, Gaisbergstr. 16 a
 — Kath. Witwe, Gemüsehändlerin, Nhm. Rahmeng. 18

- Förster Nikolaus, Kleidermacher, Schlierbacher Landstr. 7
- Förster & Hallbaur, vormals Förster & Griebel, Tuch-, Buch-, Manufakturwaren- und Aussteuerartikelfhandlg., Hauptstr. 122
- Fohr Marie und Emilie Fr., Kaiserstr. 9
- Folz Ferd., Gärtner, Ziegelh. Landstr. 1
- Fontaine Michael, Uhrmacher, Plöck 77
- Fontius Friedrich, Buchdrucker, Hm. Steckelsg. 30
- Leonhard, Landw., Hm. Steckelsg. 30
- Leonhard, Tagarbeiter, Hm. Dossenheimer Landstr. 29b
- Forstamt Großh., Gaisbergstr. 33 (☞ 673)
- Städtisches, Ketteng. 12 (☞ 703)
- Forster Emma Witw., Priv., Kronprinzenstraße 6
- Forstmaier Gg., F. Arb., Hm. Hinterg. 1
- Forstmeier Alfred, Lehrer am Neuenheim College, Hm. Mönchhofstr. 30
- Frachtgut-Abfertigungs-Gebäude (Großh. Staatseisenbahn), Am Güterbahnhof 2
- und Zollhalle, Am Güterbahnhof 4, 8
- Ein- u. Ausladehalle, Am Güterbahnhof
- Fränkel Alb., Dr. med., Bunsenstr. 18
- Fränkle Sophie Fr., Plöck 16
- Fränze Karl, Gerichtsvollzieher, Kiffelg. 3
- Fränznick Franz, Wirt, Bergh. Str. 8
- Francillon F. G. (B. A.), Lehrer am Heidelberg College, Neuenh. Landstr. 16
- Franch Mathilde Fr., Leopoldstr. 53a
- Franch & Co., Zweigniederlassung der Schirmfabrik Franch & Co., Straßburg i. E., Hauptstr. 18 und 72
- Franch-Marperger L. Dr. Kinder, Leopoldstraße 53a
- Frank August, Hauptlehrer Witwe, Hm. Brückenstr. 31
- Christian, Messgermeister, Bahnhofstr. 9
- Georg, Gast- und Weinwirtschaft zum Silbernen Hirsch, Hauptstraße 180 (☞ 164)
- Georg, Privatmann, Theaterstr. 9
- Jakob, Schuhmann, Hm. Bergstr. 2
- Louis, Inhaber: Nob. und Karl Frank, Kolonialwarenhandlg., Hauptstr. 182 (☞ 539)
- Sebastian, Buchhalter, Theaterstr. 9
- Frank Frdr., Maschinenmstr., Gaswerkstr. 2
- Marie Fr., Landfriedstr. 1
- Frankenberg Klara, Näherin, Bussfemerg. 14
- Frankonia-Kneipe, Neue Schloßstr. 12
- v. Franzius Adele und Marie Fr., Gaisbergstraße 5
- Franz Adolf, Hausmexger, Kl. Mantelg. 2
- Leonh., Oberschaffner, Kömerstr. 19
- Ludwig, Kfm., Hm. Handschuhheimer Landstr. 56
- Franza Jakob, Erbarb., Hm. Schulzeng. 6
- Franzen Hartwig Dr., Chemiker, Blumenstraße 7
- Franzmathes Kath. Witwe, Obsthändlerin, Pfaffeng. 11, Lädchen an der Heiliggeistkirche 11
- Phil. Witw., Wascherei, Pfaffeng. 13a
- Fratrel Jos. Fr., Karlstr. 15
- Frauenarbeitschule, Plöck 44
- Frauenfeld Eva Witw., Hm. Lindeng. 3
- F., Schlosser, Hm. Ladenb. Str. 36
- Friedr., Landw., Hm. Friedensstr. 46
- Friedr., Landw., Hm. Mühlthalfstr. 17
- Friedr. III, Landw., Hm. Klausepfad 8
- Friedr., Maler, Hm. Schröderstr. 22a
- Friedr., Tapetenhändler, Hauptstr. 37
- Friedr. Mich. Witw., Maler und Tünchergeschäft, Hm. Lutherstr. 29
- Friedr. Wih., Landw., Hm. Werderstr. 1
- Fritz, Zimmerm., Hm. Lutherstr. 19
- Georg, Landwirt Witwe, Hm. Lutherstraße 4
- Heinrich, Kleidermacher u. Frau: Aus- hilfsköchin, Hm. Rahmeng. 16
- Herm., Bäckermeister, Hm. Friedensstraße 37a
- Jakob, Landw., Hm. Ob. Bütteng. 7/8
- Jakob Witw., Hm. Friedensstr. 37a
- Johann, Gärtner, Hm. Löbingsg. 9
- Joh. Mich. IV, Landw., Hm. Kriegsstraße 9
- Leonh. Witw., Hm. Mühlthalfstr. 35
- Ludwig, Privatmann, Kohrb. Str. 87
- Ludwig, Tünchermeister, Hm. Ladenburger Str. 34, Hinterhaus
- Ludwig II, Wagenwärter, Hm. Ladenburger Str. 31
- Martin, Tagarb., Hm. Handschuhsh. Landstr. 16
- Michael, Geschäftsagent, Kl. Mantelgasse 3
- Michael V, Spezereihandlung, Hm. Dossenheimer Landstr. 5
- Mich., Tagarb., Hm. Mühlthalfstr. 6
- Frauenfeld & Nupp, Tapeten-Handlung, Hauptstr. 55a
- Frauenklinik (Gr. Universität), Vogstr. 5 (☞ 86)
- Frauenverein Heidelberger, Kohrb. Str. 48
- Frauenverein (Herberge für weibl. Dienst- boten), Untere Neckarstr. 11
- Fredh Marie Fr., Oberin im akademischen Krankenhaus, Vogstr. 2
- Fredh Eva Witw., Büglerin, Bergh. Str. 127
- Frei Jaf., Kutscher, Am Güterbahnhof 33
- Johann, Obermüller, Hauptstr. 241
- Jos., Weichennw., Am Güterbahnhof 59
- Ludwig, Maurer, Hm. Rahmeng. 10
- Luise Witwe, Bergheimer Str. 61
- Wilhelm, Monteur, Bergh. Str. 137
- Freidel Peter, Kleidermacher, Fahrtg. 18

- Freierich Anton, Milch- u. Lebensmittel-
handlung, Ingrimstr. 5
— Franz, Schuhmachermeister und Soda-
wasserfabrik u. Frau: Stellenvermitt-
lungsgeschäft, Leberg. 6, Werkstätte:
Sirlchstr. 13
— Joseph, Bremser, Ringstr. 13
Freiligrath Giseb. Fräul., Kohrb. Str. 40
Freimaurer-Loge, Klingenteichstr. 8
Freimaurer-Loge, Zur Wahrheit u. Treue,
Friedrichstr. 8^{1/2}, Hinterhaus
Freimüller Elise Fräul., Schlierb. Landstr. 48
— Karl, Gerichtsvollzieher, Nhm. Luther-
straße 43
Freitag Elise Fräul., Büglerin, Zwinger-
straße 7
— Simon, G. Bremser, Mittermaierstr. 27
— Wilhelm, Werkführer, Bergh. Str. 73
Frensch Morley Witwe, Priv., Nhm. Auf-
maulstraße 5
Frenz Anton, kgl. Garnison-Verwaltungs-
Inspektor a. D., Hauptstr. 216
Freundenberger Ch., Musiker, Römerstr. 29
Freund Joseph, Straßenwart, Klingenteich-
straße 30
— Joseph Anton, Wagenwärter, Schneid-
mühlstraße 7a
— Jul., Gastwirt zum Grünen Hof, Nhm.
Handschuhsheimer Landstr. 43
— Ludwig, Schreinermeister, Steing. 3
— M., Eier- und Butterhdlg., Spistr. 33
— Peter, Tapeziergeschäft, Plöck 25
— Rosine Fräul., Spezereigesh., Römerstr. 23
Freundlich Ad., Ofen- und Herdgehäst,
Plöck 30
— Marg. Witwe, Schneidmühlstr. 4
Freundsich Joseph, Schuhmacher, Plöck 63
Frey Alexius, Briefträger, Römerstr. 50
— Anton, techn. Assistent, Nhm. Werder-
straße 7
— Bernhard, Bäckerei u. Spezereiwaren-
handlung, Nhm. Mülthalsstr. 26
— Daniel, Schuhmacherstr., Römerstr. 28
— Daniel, Weichenwärter, Am Güterbahn-
hof 59
— Ed., Ingenieur Witw., Akademiestr. 2a
— Ed., Kfm., Burgweg 8, von 1. April an:
Nhm. Schröderstr. 10
— Emilie Fräul., Tapissieriegeshäft, März-
gasse 22
— Georg, Bremser, Am Güterbahnhof 17
— Geschwister, Fischerg. 9
— Gustav, Diener im pharmakol. Institut,
Märzg. 3
— Heimr., Straßenbahnbed., Apothekerg. 6
— Heinrich, Messgermeister, Ziegels. 26
— Johann, Hafner, Eppelheimer Str. 6
— Joseph, Glasmaler, Plöck 65
— Joseph, Gold- u. Silberarbeiter, Nhm.
Bergstr. 6
Frey Jos., Kleidermacher, Augustinerg. 5b,
Eingang Ingrimstraße
— Joseph, Reisender, Dreikönigstr. 12
— Julie Witwe, Gaisbergstr. 12
— Karl, Bremser, Speyerer Landstr. 1
— Karl, Hauptlehrer, Grabeng. 20
— Karl, Steinarbeiter, Lauerstr. 8
— Lina, Eier- und Butterhandlg., Florin-
gasse 3
— Luise, Dr. Bezirksarzt Witwe, Haupt-
straße 104
— Marg. Witwe, Schloßberg 1
— Marie Witwe, Dreikönigstr. 20
— Marie Witwe, Untere Neckarstr. 64
— Martin, Schuhmacher Witwe, Mittel-
badgasse 14
— Max, Zahnarzt, Akademiestr. 2a
— Oskar, Spezialgeschäft für feine Haus-
und Küchengeräte, Hauptstr. 151
— Peter, Briefträger, Römerstr. 5
— Peter, Fuhrmann, Fuhrhofweg 6
— Sophie Fräul., Floring. 3
— Susanne Witwe, Büglerin, Neuenheim
Ladenburger Str. 55
— Wilh., Kleidermacher, Augustinerg. 5b,
Eingang Ingrimstraße
Freyer Frdr. II Witw., Nhm. Friedensstr. 42
— Valentin, Maurer, Nhm. Handschuhs-
heimer Landstr. 43
Freyholdt Ost., Subdirektor, Bergh. Str. 30
Freyhoffer Otto, Buchdrucker, Hauptstr. 142
Frentag Maria, Oberberggrat Witw., Nhm.
Werstr. 36
Friebolin Emma Fräul., Priv., Neue Schloß-
straße 18
Frick Gg., Landwirt, Nhm. Ladenb. Str. 35
— Georg, Schuhmacher, Al. Mantelg. 25
— Karoline Witw., Nhm. Ladenb. Str. 35
— Robert, Bureauassistent, Ringstr. 15
Frieder Marie Fräul., Bergheimer Str. 97
Friedrichs Karl, Dr. Witw., Gaisbergstr. 16
Friebolin Ernst, Stationsmeister, Eppel-
heimer Str. 13
— Ferdin., Wagnermstr., Römerstr. 15b
Friedel Ant., Postschaffner, Schneidmühl-
straße 7a
— Franz, Korbmacher, Schlierb. Land-
straße 38
— Franz, Maurer, Nhm. Ladenb. Str. 37
— Friedr., G. Assistent, Nhm. Brückenstr. 29
— Jakobine, Tagarbeiterin, Schlierbacher
Landstr. 34. 36
— Ludwig, Privatm. u. Frau: Hebamme,
Nhm. Brückenstr. 29
— Wilhelm, Schreiner, Schlierb. Ldstr. 10
Friedenauer Luise Witw., Näherin, Berg-
heimer Str. 28
Friedenberg K., Photograph, Hauptstr. 42
Friedhoff August, Ingenieur, Nhm. Hand-
schuhsheimer Landstr. 10

- Friedlein Karl, Brauer, Mittermaierstr. 12
 Friedmann Joseph, Bureaugehilfe, Nhm. Brückenstr. 20
 — Karl, Pförtner, Mittermaierstr. 15
 — Wilhelm, G. Arb., Hildastr. 1
 Friedrich Elisabeth Witw., Oberbadg. 10
 — Gottfr., Schreiner Witw., Nhm. Kohloch 8
 — Hch., Schuhmachermeister, Lauerstr. 16
 — Joh., Fuhrmann, Obere Neckarstr. 15
 — Jos., Schuhmachermstr., Schloßberg 37
 — Karoline Witw., Privatn, Kornmarkt 3
 — Leop., Architekt, Neue Schloßstr. 20
 — Mich., F. Arbeiter, Nhm. Rahmeng. 11
 — Otto, Hafner, Nhm. Bergstr. 20
 — Rudolf, Zugmeister u. Frau: Kolonial- u. Kurzwarenhblg., Mittermaierstr. 29
 — Selma Witwe, Privatn, Blöck 36
 — Wilh., Landwirt, Nhm. Ob. Bütteng. 4
 — Wilh., Schreiner und Frau: Kurz- und Weißwarenhblg., Nhm. Burgstr. 8a
 Friedrichsban (Großh. Universität), Hauptstraße 47—51
 Fries Anna u. Marie, Geschw. Frä., Märzgasse 3
 — Anna Frä., Priv., Neckarstadt 17
 — C. D., Versicher.-Einnahmer, Bluntschlistraße 27
 — Frdr., Betriebsassistent, Gaisbergstr. 14
 — Friedr., Banbeamter, Dreifönigstr. 12
 — Georg, Fischhändler, Lauerstr. 14
 — Gg., Schreiner, Schlierb. Landstr. 72. 74
 — Jakob, Buchdr. Witw., Unt. Neckarstr. 38
 — Jakob, Gärtner, Friesenberg 3
 — Jakob, Zimmermann, Schlierb. Landstraße 94. 96
 — Johann, Dienstmann, Mittelbadg. 10
 — Johann, Privatmann, Bussenberg 8
 — Joh. Friedr., Landw., Bergstr. 95
 — Joh. Ph., Bildhauermstr., Römerstr. 49
 — Karl, Güterexpeditor, Am Güterbahnhof 2
 — Nik., Stadtbaumeister, Mohrb. Str. 70
 — Wilhelm, Fischer, Obere Neckarstr. 19
 Frieße Luise Witwe, Gaisbergstr. 14
 Frisch Ad., Maurer, Nhm. Mönchhofstr. 4
 — Bernhard, Tüncher, Nhm. Bergstr. 15
 — Charlotte Frä., Nhm. Schulzeng. 7
 — Frz., Waldhüter, Nhm. Ladenb. Str. 16
 — Friedrich, Postschaffner, Ringstr. 13
 — Hch., Landwirt Witw., Nhm. Bergstr. 15
 — Jakob, Landwirt, Nhm. Ladenburger Straße 47
 — Joseph, Tüncher, Untere Neckarstr. 62
 — Josephine Witw., geb. Klein, Krämerg. 11
 — Karl, Steuereinnahmer, Hauptstr. 79
 — Konrad, Bremser, Nhm. Brückentopfstraße 16
 — Ludwig, Landwirt, Nhm. Schulzeng. 7
 — Marie Frä., Näherin, Blöck 71
 — Philipp, Tüncher, Nhm. Lutherstr. 57
 Frisch Phil. II, Landw., Nhm. Schulzeng. 7
 Frische Frdr., Kfm., Nhm. Helmholzstr. 2
 Fritsch Joseph, Kellner, Gelspjad 2
 Fritz Adam I, Landwirt Witw., Neuenheim Schulzeng. 2
 — Adam II, Landwirt, Nhm. Ladenburger Straße 37
 — Franz Xaver, Friseur, Masseur und Heilgehilfe, Ketteng. 15
 — Friedrich, Drehermeister, Steingasse 14, Werkstätte: Karlstr. 12
 — Heinrich, Monteur, Kleine Mantelg. 9
 — Joh., Briefträger, Nhm. Lutherstr. 31
 — Johann, Landwirt, Nhm. Hinterg. 11
 — Johanna Fräul., Schuhwarenverkauf, Bergheimer Str. 3
 — Ludwig, Schukmann, Kaiserstr. 51
 — Martin, Landwirt, Nhm. Hinterg. 11
 — Philipp, Postschaffner, Neuenh. Ladenburger Str. 20
 — Rudolf, städt. Brunnenmeister, Untere Neckarstr. 90
 — Willibald, Küfer, Eppelheimer Str. 16
 Fröbel'scher Kindergarten, Blöck 44
 Fröhlich Heinrich, Seifensieder und Frau: Büglerin, Hirschstr. 4
 — Joseph, Gärtner, Am Güterbahnhof 59
 Frohnhäuser Hch., Wilh. Walb Nachf., Fabrikant chirurg. Instrumente, Bergheimer Str. 22 (☞ 238)
 Fromm Friedr., C. Schaffner, Kaiserstr. 48
 Frommel Julie Frä., Bienenstr. 5
 Frommer Karl, Diener im Städt. Gas-, Wasser- und Elektrizitätswerk, Hirschstraße 25
 — Karl, Justizaktuar, Nhm. Ladenburger Straße 33
 Frommherz Joh., Hotel-Restaurant Germania, Bahnhofstr. 29
 Froschauer Joseph jun., Tüncher, Untere Neckarstr. 15
 — Joseph sen., Tüncher, Schlierb. Ldstr. 24
 — Martin jun., Schlosser, Schlierbacher Landstr. 24
 Fuchs Adam, Maurer, Unt. Neckarstr. 102
 — Elise Witwe, Floring. 1
 — Emil, Schlosser, Blumenstr. 32
 — Ernst, Maschinenmeister, Unt. Neckarstraße 78
 — Friedrich, Tagarb., Große Mantelg. 5
 — Georg, Buchbinder, Ziegels. 6
 — G., Waggon-Fabrik A.-G., Kirchheim (☞ 21)
 — Herm., Oberingenieur Witwe, Gartenstraße 1
 — Joh. Phil., Milch- und Lebensmittelhandlung, Gaisbergstr. 99
 — Julie Frä., Privatn, Bunsenstr. 6
 — Karl, Priv. und Stadtrat, Häufferstr. 8 (☞ 48)

- Fuchs Karl, Lok. Führer, Römerstr. 20
 — Karl, Schuhmachermeister, Unt. Neckarstr. 70
 — Karl, Wagenw., Bergheimer Str. 97
 — Karol., Obsthändlerin, Oberer Fauler Belz 8
 — Luise Fr., Händlerin, Kräheng. 15
 — Valentin, Priv., Ziegelh. Landstr. 43 (☞ 30)
 — Wilh., Kolonial- und Spezereiwarenhandlung, Bahnhofstr. 31
 Fuchssohr Fanny Fr., Putzmacherin, Landhausstraße 6
 Fürbringer Max Dr., Geh. Hofrat Prof., Neuenh. Landstr. 20 (☞ 312)
 Fürst Alex., Rechtsanw., Theaterstr. 11 (☞ 586)
 — Anton, Organist, Schulg. 3
 — Elisabeth Witwe, Neckarstaden 11
 — Johann, Handelsmann, Floring. 1
 — Rud. Dr., Rechtsanw., Theaterstr. 11 (☞ 586), Wohnung: Bienenstr. 8
 Fuhrmann Franz, Bezirksgeometer, Hauptstraße 88
 — Meta Frau, Priv., Nhm. Uferstr. 20
 — Nikolaus, Kleidermacher, Plöck 56a
 Funk Heinrich, Bahnwart, Römerstr. 49
 — Joh. Georg, Buchdrucker, Krämerg. 18
 — Joh. Martin, Architekt u. Baumeister, Kronprinzenstr. 8 (☞ 792)
 — Susanne Fr., Untere Neckarstr. 5
 Futterer Melanie, Domänenrat Witwe, Kronprinzenstr. 7

G

- Gaa Anton, städt. Arbeiter, Kl. Mantelgasse 5
 — Friedrich, Kunstglaser, Marktplatz 2
 — Otto, Fremdenführer, im Schloßhof
 Gaab Georg Friedrich, Schuhmachermeister, Bussfemerg. 18
 — Johann, Kleidermacher, Efelspfad 2
 Gabold Georg, Maler- u. Tünchermeister, Schneidmühlstr. 4
 — Michael, Maler, Eppelheimer Str. 27
 Gabritsch Joh., Schreiner, Römerstr. 29, Dinterhaus
 Gace Veslie, bis 1. April: Neuenh. Ldstr. 68
 Gackstatter Theodor, Zahlmeister a. D., Kirchensteuerheber, Unt. Neckarstr. 17
 Dienststunden der evangel. Kirchensteuererhebung: täglich, mit Ausnahme der Sonn- und Feiertage, von 9—1 Uhr
 Gaedeke Sophie Friederike, Prof. Witwe, Nhm. Brückenstr. 40
 Gäng Friedr., Vermessungs-Assistent, Karlstraße 9
 — Karl Emil, Herren- u. Damenschneider, Nhm. Brückenstr. 32

- Gänger Johann, Gärtner, Plöck 20
 Gänhler Hermann, Kleidermacher (Firma Langer & Co.), Hauptstr. 9
 Gänzler Philipp, Kutscher, Ob. Neckarstr. 6
 Gärtner Adam, Schlosser, Nhm. Lößlingsg. 4
 — Adam, Schuhmachermeister, Ingrimstraße 34
 — Adam, Kirchenbiener, Nhm. Schulzeng. 6
 — Adam, Tagarb., Nhm. Schulzeng. 16
 — Anton, Tagarbeiter, Nhm. Waldweg 4
 — Franz A., Kfm., Am Güterbahnhof 33
 — Johann, Maurer, Gr. Mantelg. 5
 — Karl, Metzgerei u. Fleischhackerei, Bergheimer Str. 87 b (☞ 558)
 — Karl, Tüncher, Neug. 13
 — Michael, Tüncher, Floring. 2
 — Nikolaus, Schuhmacherstr., Fahrtr. 7
 — Nikolaus, Tagarb., Bussfemerg. 1
 — Nikolaus, Gr. Mantelg. 5
 Gättschenberger Theodor, Weiß- und Wollwarengeschäft, Garne, Strumpfwaren und Unterleider, Hauptstr. 70
 — Wilhelm, Privatmann Witwe, Oberer Fauler Belz 14
 Gagel Jos., Gerichtsvollzieher a. D., Untere Neckarstr. 30
 Gaida Paul, Schlosser, Neue Schloßstr. 26
 Gais Antonie, Tagarb., Kräheng. 15
 — Emil, Heizer, Nhm. Mönchhofstr. 4
 Gaiser Marg., Krankenschwester in d. Luisenheilstalt, Luisenstr. 5
 Gais Georg, Zimmermann, Nhm. Uferstr. 9
 Gallé Heinrich, Kaufmann, Leopoldstr. 33 (☞ 767)
 Gallmbacher Friedr., Schuhmachermeister, Untere Str. 18
 Gallo Elise Witw., Ingrimstr. 32
 Galuski Johs., Gepäckträger, Plöck 15
 Gamber Albr. Witw., Lebensmittelhandlg., Eppelheimer Str. 30
 — Friedr., Exped.-Assistent, Blumenstr. 25
 — Friedrich, Priv., Untere Neckarstr. 18
 — Gebrüder (Zuh.: Martin Schweilart), Brennholz-, Kohlen- und Coakshdlg., Bergheimer Str. 81a, Dampffägemühle Römerstr. 11. 13 (☞ 594)
 — Georg I., Gastwirt zum Prinz Max, Marktallstr. 6 (☞ 811)
 — Georg II., Landwirt, Gr. Mantelg. 7
 — Georg III., Landwirt, Berah. Str. 114
 — Jakob, Landwirt, Bergg. Str. 136
 — Johann Adam, Privatm., Kleinschmidtstraße 24
 — Valentin, Landwirt, Kaiserstr. 42
 — Wilhelm, Metzgermeister, Römerstr. 30
 Gamber & Ghhalt, Agenturen, Unt. Neckarstraße 13
 Gamber Ludwig, Obergeringieur, Häufferstraße 26
 Gampy Nik., Müller, Krämerg. 7

Gangwisch Minna Ww., Händlerin, Hauptstraße 168, Lädchen an der Heiligeistkirche 22
 Ganninger Reinh., G. Assst., Blumenstr. 32
 Ganns Adam, Kleidermacher und Frau: Näherin, Floring. 3
 Ganzen Emma Witwe, Hauptstr. 114
 Ganß Julius, Fabrikant (in Mannheim), Schloß-Wolfsbrunnenweg 8 (H. 94)
 Ganter Joseph, Lok. Heizer, Kaiserstr. 48
 Gantert Jul., Bureau-Assistent, Blumenstraße 47
 Ganzhorn Friedr., Kfm., Hhm. Mülhthalstraße 49
 — Georg (vorm. Gebr. Scherer), Tapetenfabrik, Lager und Kleinverkauf, Bauamts-gasse 12, Wohn.: Hhm. Uferstr. 24
 Garrecht Phil., Stadtratssekretär Witwe, Hhm. Schröderstr. 22a
 Garso Jos., Eisendreher, Speyerer Uferstr. 49
 Gartner Jos., Bäckerei, Märzg. 10
 — Leopold, Brot- und Feinbäckerei, Mohrbacher Straße 45 (H. 674)
 Gas-, Wasser- und Elektrizitätswerke städt., Gaswerfstr. 8 (H. 11)
 Gaska Elisabeth Ww., Stellenvermittlerin, Kleine Mantelg. 25
 — Wilhelm, Maler, Hhm. Sackg. 8
 Gassert Friedrich, Bahnwart, Bahnwartshaus am Speyerer Weg
 — Jacob, Kleidermacher, Hauptstr. 122
 — Jos., G. Schaffner, M. Speyerer Str. 1
 — Robert Jos., Diener, Neue Schloßstr. 12
 Gasß Walter, Gymn.-Professor, Neuenhm. Philosophenweg 3
 — Elisabeth Fr., Lehrerin, Hhm. Brückentopffstraße 2
 Gatternicht Friedrich, Schreinermeister, Grabeng. 13
 — Karl, Tapezierer, Pfaffeng. 7
 Gaufer Christian, Kutscher, Steing. 10
 — Friedrich, Magazinarbeiter, Neuenhm. Brückentopffstr. 3
 Gaugel Leopold, Weichenwärter, Eppelheimer Str. 13
 Gauger Aug., Kaufmann, Hauptstr. 177
 Gaulrapp Eva Wtw., Händlerin, Schiffg. 4
 Gaumert Paul, Schuhmacher, Mohrbacher Straße 56
 Gaupp Rob. Dr., Privatdozent der Psychiatrie, Nervenarzt, Bergheimer Str. 56
 Gautier A. Dr., Grobsh. Landgerichtsrat, Treitschkestr. 5
 von Gayette Heinrich, Oberst a. D., Friedr. richtstraße 7
 Geber Adolf, Privatmann, Römerstr. 37
 — Ferdinand, Privatmann, Römerstr. 37
 Gebhard Elise Witwe, Römerstr. 33
 — Konrad, Hauptlehrer, Gaisbergstr. 71
 — Philipp, Lok. Führer, Berg. Str. 101

Gebhardt Friedrich, Maler- und Tünchermeister, Blöck 30
 — Gg., Materialverwalter, Römerstr. 31
 — Hildegard Witwe, Weiznäherin, Neumarkt 3
 — Jakob, Oberschaffner, Blumenstr. 29
 — Katharina Fr., Näherin, Mohrbacher Straße 23, Hinterhaus
 — Luise Frau, Spezereiwarenhandlung, Blöck 30
 — Philipp, Bahnwart a. D., Speyerer Landstr. 29
 — Sam. Ernst, Prediger, Bahnhofstr. 3
 Gekke Martin, Wirt zur Pfalz, Neuenheim Rahmeng. 15
 Gegenbaur Karl Dr., Geh. Rat Professor, Leopoldstr. 57
 Gegusch August, Pensionär, Hhm. Mülhthalstraße 109
 Gehrike Julius Witwe, Priv., Mohrbacher Straße 45
 — Dito, Oberpostsekretär, Blöck 2
 — Wilhelmine Frau, Damen-Konfektion, Blöck 2
 Gehring Faver, Postassistent, Hhm. Lutherstraße 2a
 Geier Gust., Buchdruckerei, Buch-, Papier- und Schreibwarenhandlung, Neuenh. Brückenstr. 33, von 1. April an: Hhm. Brückenstr. 24

Empfehlungsanzeige S. XXX

Geierhaas Elisabeth Fr., Zahntechnikerin, (Karl Phil. Geierhaas Nachf.), Heug. 1
 — Marie und Elise Fr., Heug. 1
 Geiger Adolf, Privatmann, Kaiserstr. 30
 — Christ., Gefängnisaufseher, Ob. Fauler Pelz 1
 — Joh., Uhrmacher, Lager in Uhren, Goldwaren, optischen Artikeln und Musikwerken, Hauptstr. 152
 — Karl, Betriebs-Assistent, Kaiserstr. 53
 — Konr., Handelsm. und Frau: Strickereigeschäft, Karpfeng. 4
 — Matth., G. Schaffner, Hhm. Brückenstr. 4
 — Rosine Witwe, Blöck 57
 — Wilhelm, Weinhändler, Berg. Str. 3
 — Wilhelm, Weingroßhandlung, Bergheimer Str. 5 (H. 17)

Empfehlungsanzeige S. IV

Geiling Magnus, Mitglied des städtischen Orchesters, von 1. April an: Blumenstraße 4
 Geisendörfer Anna Fr., Neckarmünzg. 8
 — Charl. Fr., Büglerin, Ingrimstr. 30
 — G. Wtw., Buchdruckerei, Untere Neckarstraße 17 (H. 621)
 Geiser Georg, Priv., Hhm. Brückenstr. 32
 Geismar Eman. L., Kfm., Mohrb. Str. 28
 Geiffinger Wilhelm, Telegraphendirektor, Hhm. Lutherstr. 42

- Geißler Jak., Braumeister, Bergh. Str. 119
 — Karl, Kleidermacher, Ringstr. 15
 — Valentin, Maurer, Hhm. Nohloch 1
 Geitlinger Ernestine Frä., Am Güterbahnhof 19
 Gelatinefabrik Heidelberg (Stoeb & Cie.), Heidelberg-Ziegelhausen (H 274)
 Gellert Emil, Musiklehrer, Zwingenstr. 9
 — Emilie Frä., Schirmgeschäft, Hauptstr. 8
 Gempp D., Major a. D., Bergh. Str. 66
 Genannt Aug., Lokführer, Blumenstr. 20
 — Barbara Witwe, Kaiserstr. 61
 Gengenbach Wilh., Gastwirt zum Goldenen Schwannen, Obere Neckarstr. 2
 Gensheimer Jak., Schuhmachermstr., Hhm. Mühlthalstr. 65
 Genthner Friedr., Landwirt, Hhm. Mühlthalstraße 74
 — Gg. III, Landwirt, Hhm. Friedhoffstr. 2
 — Georg Witwe, Hhm. Kriegsstr. 13
 — Hch., Landw., Hhm. Mühlthalstr. 78
 — Herm., Landw., Hhm. Friedensstr. 14
 — Jak., Landw., Hhm. Handschuhsheimer Landstr. 13
 — Johann Jak. II, Maurer, Hhm. Mühlthalstraße 54
 — Ludwig I, Landw., Hhm. Ob. Kirchg. 5
 — Ludwig II, Landw., Hhm. Handschuhsheimer Landstr. 10
 — Peter I, Landwirt und Stadtrat, Hhm. Friedensstr. 13
 — Peter II, Landw., Hhm. Klauenpfad 6
 — Philipp, Landw., Hhm. Mühlthalstr. 106
 Genz Anna Witwe, Priv., Hauptstr. 241
 — Erich, Kaufm., Fa.: Genz & Heierling, Mehlgroßhandlung, Kaiserstraße 11 a (H 679)
 Genz & Heierling, Mehlgroßhdlg., Bienenstraße 6 (H 679)
 Geographisches Seminar, Hauptstr. 52
 Geologische Landesanstalt, Großh. Leopoldstraße 16
 Georgi Hermann, Musiker, Fahrtg. 1
 Gerber Eva Witw., Obsthändlerin, Fischer-gasse 6
 — Phil., Laboratoriumsdiener, Zwingen-straße 7
 Gerbert Karl, Buchhalter, Mittelbadg. 5
 — Ludwig, Bäckerei und Spezereiwarenhandlung, Hhm. Mühlthalstr. 68
 — Ludwig, Bäcker, Bahnhofstr. 59
 — Martin, Heizer, Hildastr. 1
 — Michael, Friseur, Hhm. Handschuhsheimer Landstr. 17
 — Philipp, Lokführer, Bahnhofstr. 27
 Gerdes Ad., Feldwibel, Seminarstr. 2
 Gerhard Ad., Dr. phil., Zähringerstr. 28
 Gerhardt Peter, Bürstenn., Blutschliffstr. 25
 Gerhäuser Joh., Waldbüter, Hhm. Mühlthalstraße 105 a
 Gerhäuser Nikolaus, Jagdaufsicher, Hhm. Lutherstr. 23, Seitenbau
 Gerlach Anna Maria Witw., Hhm. Handschuhsheimer Landstr. 10
 — Eberh., Landw., Hhm. Mühlthalstr. 50
 — Frz., Kutscher, Hhm. Ladenb. Str. 38
 — Friedrich, Priv., Hhm. Brückenstr. 22
 — Hch., Landw., Hhm. Mittlere Kirchg. 7
 — Jakob, Landw., Hhm. Mühlthalstr. 12
 — Joh. Witwe, Händlerin, Hirschkstr. 13
 — Philipp, Gärtner, Hhm. Pfarrg. 1
 — Philipp, Landw., Hhm. Friedensstr. 28
 — Seb., Landw., Hhm. Hdschuhs. Ldstr. 28
 German Rich., Kettenfabrikant, Bergheimer Str. 1b
 — Susanne Witwe, Kleinschmidstr. 7
 German-roman. Seminar, Seminarstr. 1
 Gern Karl, Professor Witw., Bergh. Str. 54
 Gernandt Bertha Witw., Hhm. Klostestr. 8
 — Emilie Frä., Plöck 73
 — Karl Dr., Professor an der Ober-Realschule, Hhm. Klostestr. 8
 Gerner Gottfried, Großh. Landgerichtsrat, Schloßberg 1
 Gernet Mich., Privatdozent, Mittermaierstraße 19
 Gernsheimer Ludw. Dr., Chemiker, Rohrbacher Str. 20
 — Meier, Fa.: M. Gernsheimer, Nohtabandhandlung, Rohrb. Str. 20 (H 545)
 Gerold Joh., Vicefeldwibel, Seminarstr. 2
 Gerstentorn Gg., Hauptamtsassistent, Blumenstraße 35
 Gerstner Reinh., Bürstendlr., Haspeltg. 7
 Geisfelder Otto, Priv., Hhm. Brückenstr. 41
 Gewerbebank (G. G. m. u. S.), Hauptstraße 97 (H 564)
 Gever Franz, Priv., Hhm. Bergstr. 44
 — Friedrich, Schneidermstr., Hhm. Mühlthalstraße 64
 — Georg, Schreiner, Untere Straße 20
 — Karl, Stationsassistent, Rohrb. Str. 6
 — Peter, Schreinermeister und Möbeltransporteur, Untere Neckarstr. 96
 van Geyn Marie Witw., Priv., Kaiserstr. 10
 Gfrörer Hch., Priv. Witw., Leopoldstr. 53 a
 Gieser Babette Frä., Plöck 34
 — Charlotte Frä., Hauptlehrerin an der Höh. Mädchenschule, Unt. Neckarstr. 88
 — Gg., Spezereiwarenhdlg., Al. Speyerer Straße 5
 — Joh. Gg., Zugmeister u. Frau: Lebensmittel- und Spezereiwarenhandlung, Am Güterbahnhof 15
 — Ottilie Fräulein, Privatlehrerin und Erzieherin, Plöck 62
 Gießler Johann, Fischer, Schlierbacher Landstraße 106
 — Karl Witw., Gasthaus und Weinwirtschaft z. Goldenen Herz, Hauptstr. 183

- Gilbert Adolf, Oberstleutnant a. D., Rhm. Luthersstr. 44
 — Friedrich, Kfm., Gaisbergstr. 93
 — Gg. Peter, Gastwirt zum Gold. Adler, Rhm. Handschuhheimer Landstr. 31
 — Hch., Hauptmann a. D., Rhm. Brückenstraße 17
 — Jakob, Rechnungsführer, Gaisbergstr. 20
 — Wilh., Geizer, Rhm. Ladenb. Str. 72
 Gildemeister Federico Dr., Privatmann Scheffelstr. 6 (☞ 42)
 Giltard Anna Frä., Fründnerin, Plöck 6
 — Barbara Witw., Schlierb. Landstr. 12
 — Friedrich, Bau- und Möbelschreiner, St. Annag. 7, Wohn.: St. Annag. 9
 — Sophie, Gerichtsvollz. Witw., Plöck 29
 Gilmer Ludwig Dr., Privatm., Büfsemerg. 1
 Gimber Ludw., Steinhauer, Büfsemerg. 1
 — Wilhelm, Hausdiener, Theaterstr. 7
 Gimpel Babette Frä., Theaterstr. 7
 — Karoline Frä., Unterer Fauler Pelz 3
 Ginsbach Anna Witwe, Privatm., Gaisbergstraße 31
 Gintum Gust., Anwaltsgeh., Nömerstr. 68
 Gitzler Johanna Witwe, Fischereigeschäft, Neckarstr. 16
 Glaab Andr., Schuhmachermeister, Untere Neckarstr. 80
 Glasbrenner Adam, Schmiedmeister, Rhm. Mühlthalstr. 15
 Glafer Jakob, F. Arbeiter, Neug. 8
 — Karl Dr., Kommerzienrat und Fabrikdirektor a. D., Neue Schloßstr. 1 (☞ 613)
 Glassen Ant., Kirchenmaler, Gaisbergstr. 79
 Glasstetter Fab., Tagarb., Zähringerstr. 46
 Glazner Hugo Dr., Apotheker, Sophienstraße 11 (☞ 120)
 Gleich Adam, Lohnkutscher Witwe, Obere Neckarstr. 19
 — Christ., Kutscher, Obere Neckarstr. 19
 — Hch., Wagenwärter, Kleinschmidstr. 1a
 — Valentin, Lohnkutscher, Krämerg. 1
 Glinz Andreas, Heilgehilfe, Friseur und Hühneraugenoperateur, Hauptstr. 129
 — Andreas, Monteur, Bergheimer Str. 86
 — Elise Frä., Kleidermacherin, Schiffg. 4
 — Jakob, Diener, Karlstr. 9
 — Jakob I., Schuhmachermstr., Bluntzschstraße 13
 — Karoline, Monatsfrau, Plöck 63
 Glock Lor., Maurer, Rhm. Mühlthalstr. 69
 Glöcklen Adolf, Cigarrenfabrikant (Firma Adolf Glöcklen & Cie.), Bahnhofstr. 13 (☞ 636)
 Glück Georg, Wagenwärter, Kaiserstr. 76
 — Hugo Dr., Privatdozent, Rhm. Brückenstraße 18
 Glyckherr Lina, Garn- und Kurzwarengeschäft mit Maschinenstrickerei, Rhm. Brückenstr. 4
 Gmelin Ludw., Schreiner, Bahnhofstr. 27
 Gockel Ed., Großh. Vaurat, Mohrb. Str. 63
 Gobina Schwester, Oberin, Kaiserstr. 19
 Goebel Ferdin., Schreiner, Blumenstr. 59
 — Karoline Fräul., Expeditionsgehilfin, Gaisbergstr. 32
 Goebes Emil, Betriebssekretär a. D., Kaiserstraße 30
 Göckel Leonh., Hauptlehrer, Kleinschmidstraße 22
 — Nikolaus, Kleiderm., Unt. Neckarstr. 54
 Göckler Franz, Schlosser, Büfsemerg. 1
 — Franz, Füncher und Laternenwärter, Bergheimer Str. 28
 Göggele Friedr., Lok.-Führer, Kaiserstr. 34, Hinterhaus
 Göhler Karl, Güterbestätter, Am Güterbahnhof 19, Seitenbau
 Göhlig Joh., Zugmstr. a. D., Mohrb. Str. 14
 — Joh., Tagarbeiter, Schl. Nombachweg 2
 Göler von Ravensburg Moriz, Freiherr, Gaisbergstr. 61
 Göller Friedr., Tagarb., Rhm. Bergstr. 20
 Götz Adam, Schuhmachermstr., Apothekergasse 1
 — Bernhard, Schuhmacher, Al. Mantelg. 22
 Gönzheimer Franz, Gerichtsvollziehergehilfe, Obere Neckarstr. 16
 — Georg, Landwirt, Obere Neckarstr. 16
 Göppert Ernst Dr., Professor, Bunsenstr. 3
 Görck Karl, Privatmann, Sophienstr. 25
 Görder Friedr., Maurer, Al. Mantelg. 19
 v. Görne Kurt, Major, Ziegelhauer Landstraße 39
 Görner Frz., Musiker u. Frau: Händlerin, Kleine Mantelg. 24
 Gög Alois, Wirt in Schroedl's Bierkeller, Bergheimer Str. 117
 — August, Kleidermacher, Ingrimstr. 4
 — August, Weichenwärter, Bergg. Str. 33
 — Blasius, Privatm., Neue Schloßstr. 18
 — Christ., Reallehrer, Schl. Valerieweg 2
 — Franziska Witwe, Apothekerg. 7
 — Friedrich, Geizer, Kleine Mantelg. 4
 — Friedrich, Delhändler, Krämerg. 9
 Gög Heinrich, Privatm., Hauptstr. 244
 Gög Johann, Weichenwärter und Frau: Waschgeschäft, Kleine Mantelg. 3
 — Johann Baptist, Gr. Güterverwalter, Am Güterbahnhof 2
 — Julius, Installationsgeschäft, Bahnhofstraße 9 (☞ 784)
 — Karl, Agent, Untere Neckarstr. 60
 — Karl, Kellner Witwe, Plöck 36
 — Karl, Schuhmachermstr., Brunneng. 18
 — Kaspar, Magazinier, Eppelh. Str. 11
 — P., Assist. auf d. Sternwarte, Königstuhl
 — Robert, Postbote, Bergheimer Str. 19
 — S., Damenschneiderin, Hauptstr. 103
 — Sophie Witwe, Breineneckg. 3

- Gög Wilh., Bahnmeister, Hauptstr. 250
 — Wilhelm, Weichenwarter, Kirchstr. 18
 Göge Ernst, Musiklehrer, Sennelsg. 7
 — Karol. Ww., Wirtin, Unt. Neckarstr. 62
 Goetze Julius, Kgl. Pr. Rittmeister z. D.,
 Nhm. Bergstr. 16
 Gögelmann Andreas, Steuereinnahmehelfer,
 assistent, Untere Neckarstr. 64
 — Martin, Atelier f. Dekorationsmalerei,
 Hauptstr. 33
 — Michael, G. Bureaudiener, Hauptstr. 33
 — Philipp, Architekt, Bergh. Straße 74
 — Wilhelm, Hausmeister u. Universitäts-
 kassendiener, Hauptstr. 52
 Gogräf Magdalene Witwe, Sandg. 7
 Goitein Ida Ww., Priv., Römerstr. 76
 Goldscheider Siegfried (Inh. der Fa: Herm.
 Ties), Garn-, Knopf-, Posamentier-
 und Weißwaren-Handlung, Haupt-
 straße 28 und 158 (☞ 285)
 Goldschmidt Karl, Kleidermacher, Große
 Mantelg. 16
 — Viktor Dr., Professor, Gaisbergstraße 9,
 Laboratorium Akademiestr. 1
 Goldner Wilhelm, Schlosser, Kleinschmidt-
 straße 16
 Goll Amalie Fräul., Neuenh. Landstr. 70
 — Wilhelm, Landgerichtsdirektor a. D.,
 Kronprinzenstr. 4
 Gollbach Magnus, Schmiedmeister, Berg-
 heimer Straße 123
 Gompf Richard, Musik- u. Gesang-Lehrer,
 Nhm. Uferstr. 4
 Goos Anton, Glaserei, Spiegellager und
 Bildereinrahmungs-Geschäft, Mittel-
 badgasse 1
 — Daniel, Kaufmann, Bergh. Str. 57
 — Friedr., Kurz- und Wollwarengeschäft,
 Hauptstr. 2
 — Louis, Kfm., Untere Neckarstr. 22
 — Ludw., Bäckerstr., Schl. Mühlenweg 14
 — Marie, Rechnungsrat Witwe, Haupt-
 straße 194
 Goppert Jos. Witwe, Theaterstr. 18
 Gorenflo Hermann, Hauptlehrer, Blumen-
 straße 35
 Goshlar Wilhelm, Kfm., Bergh. Str. 149
 Goth Kreszenz, Köchin, Gaisbergstr. 22
 Gottlieb Karoline Ww., Waschfrau, Gais-
 bergstraße 47
 — Max, Mitglied des städt. Orchesters
 und Frau: Damenschneiderin, Nhm.
 Ladenburger Str. 20
 — Rudolf Dr., Professor, Bunsenstr. 18
 Gottmann Ernst, Photographische Anstalt,
 Hauptstr. 100, Wohnung: Schiffg. 15
 — Gabriel, Privatm. Witwe, Plöck 56
 Gottschalk Seb., Ref. Führer, Kaiserstr. 64
 Gottstein Ant., Lagerhausaufseher, Sand-
 gasse 7
 Gough G. P. B., Lehrer am Neuenheim
 College, Nhm. Mönchhofstr. 30
 Grab Magdalene Witwe, Weißnäherin,
 Dreikönigstr. 17
 Grabenstein Philipp, Sattler, Bergheimer
 Straße 87a
 — Rudolf, Wagenwärter, Eppelh. Str. 6
 Grabler Anton, Schreinerstr., Fischerg. 2
 Gräber Adam, Kaufmann, Kaiserstr. 63
 — Georg, Kleidermacher, Bergh. Str. 75
 Gräf Heinrich, F. Arbeiter, Plöck 41
 — Ludwig, Buchbinder, Große Mantelg. 17
 — Mich., Wirt, Haispelg. 4
 Gräfer Heinrich, Lok. Führer, Kaiserstr. 62
 Graf Alb., Anwalts-Sekretär, Spitzstr. 239
 — Friedr., Oberpostassistent, Schlosserstr. 4
 — Georg und Well Ad., Bier- und Wein-
 restaurant u. Hotel garni zum Perseo,
 Hauptstr. 75 (☞ 43)
 — Jak., F. Arb., Eppelheimer Str. 44
 — Marie, Krankenschwester in der Luise-
 heilanstalt, Luisenstr. 5
 — Marie Witwe, Steing. 8
 — Oskar, Kaufmann, Versicherungen und
 Warenagenturen, Friesenberg 2
 Graff Wilhelm, Fabrikant, Kaiserstr. 15
 Graham Harry Robert, Privatmann, Nhm.
 Dossenheimer Landstr. 8
 v. Gramberg-Belleau Maria Ww., Gräfin,
 Kornmarkt 5
 Gramlich Andr., F. Schmied, Römerstr. 7
 — Andreas, Wagner, Schl. Rombachweg 5
 — Friedrich, Fremdenführer, Gr. Mantel-
 gasse 12
 — Georg, Wagnmeister Witwe, Klinge-
 reichstraße 26
 — Johann Alf., Spezereihandlung,
 Schlierbacher Landstr. 116, 118
 — Lisette, Köchin, Hauptstr. 117
 — Philipp, Tapezierer u. Polsterer, Nhm.
 Brückentopfstr. 15
 — Wilh. Ad., Bureaudiener, Bergheimer
 Straße 4
 Gramm A. G., Weichenwarter, Bergheimer
 Straße 33
 — Philipp, Exped.-Assistent, Kaiserstr. 66
 Graher Wilh., Fuhrmann, Bergh. Str. 105
 Grassinger August, Maler und Tüncher,
 Apothekerg. 8
 Grau Johann, Gypsgutbesteller, Haupt-
 straße 136, Eingang Augustinergasse
 — Leopold, Konzertmeister, Bauamtsg. 12
 — Wilhelm, Tagarbeiter, Leberg. 4
 Graul Richard, Schreiner, Hauptstr. 196,
 Eingang Mittelbadgasse
 Greber Carl, Schlossermeister, Oberbadg. 3
 — Chrysof., Gr. Steuereinnahmehelfer, Nhm.
 Burgstr. 11
 — Josef, Prof. an der Ober-Realschule,
 Oberbadg. 3

- Greber Karl Jr., Hauptlehrer, Blumenstr. 35
 — Marie Witwe, Krämerg. 20
 Greffing Peter, Händler, Al. Mantelg. 17
 Gregan Joseph, C. Arb., Hm. Stefelsg. 5
 Greiff Friedr., G. Arbeiter und Frau: Wäscherin, Plöck 71
 — Julius, Kfm., Hm. Burgstr. 9 a
 — Philippine Wtw., Puzfrau, Apotheker-gasse 5
 — Rudolf, Monteur, Ingrimstr. 7
 — Sophie Wtw., Nhm. Schröderstr. 4 a
 Greiner Ernst, Glasbläser, Plöck 56 a
 — Eugen, Glasbläser, Ingrimstr. 32
 — Karl, Hausmeister, Schulg. 4
 — Richard, Kfm., Rohrbacher Str. 31
 Greiser Karl, Handelsgärtner, Rohrbacher Straße 89, Gärtnerei neben dem Friedhof (☛ 449)
 Greitmann Ant., Verbrauchssteuerheber, Rohrbacher Str. 66
 Gremmelmaier Max, Kommissionär, Haspelgasse 1
 Gremper Joh., Küblermeister, Pfaffeng. 5
 Greß Karl Ab., Gishandlung, Mineralwasser- und Brauselimonadenfabrik, Nhm. Brückenstr. 8 (☛ 318)
 Greth Lina, Kunstmalers Witwe, Bergheimer Str. 97
 Gretsch Wilhelm, Privatm., Landfriedstr. 1
 Greuenbühler Joh., Tagarb., Krahneng. 4
 Greulich Ed., Plakauffseher u. Frau: Spezereiwarenhandlung, Blumenstr. 55
 — Ignaz, Landw., Nhm. Ladenb. Str. 59
 — Johann, Bier- und Butterhdlg., Nhm. Ladenburger Str. 59
 — Luise, Weiznäherin, Hauptstr. 123
 — Val., Revisions-Inspktor, Fahrtg. 17
 — Val., Wagenwärter, Nhm. Ladenburger Straße 59
 Griebel Karl, Apotheker a. D., Neuenhm. Brückenstr. 36
 Griesser Friedr., Landwirt, Hm. Pfarrg. 1
 — Gg., Bäckerstr., Hm. Mülthalthstr. 60
 — Gg. Friedr., Landwirt, Hm. Pfarrg. 1
 — Georg Wilh. II, Landwirt Wtw., Hm. Mülthalthstr. 79
 — Gch, Landw., Hm. Handschuhsh. Ldstr. 5
 — Val., Landwirt, Hm. Mülthalthstr. 63
 Griesser Anton, Kupfer Schmiederei und Metallwaren-Geschäft, Bahnhofstraße 33 (☛ 699)
 Grimm Herm., Schlosser, Unt. Neckarstr. 32, Hinterhaus
 — Joseph, Bierlutscher, Ringstr. 13
 — Ludwig, Cigarrenhandlung und Frau: Hebamme, St. Annagasse 9, Laden: Hauptstr. 2
 — Luise Fr., Haushälterin, Neuenheimer Landstr. 16 a
 — Marie Fräul., Kleiderm., Burgweg 8
 Grimmeisen Michael, G. Schaffner, Kleinschmidstraße 8
 Grimmel Alex. Wtw., Priv., Kronprinzenstraße 10 (☛ 741)
 Grittmann Jakob (Grittmann & Nissen), Bau- und Möbelschreiner, Plöck 30
 — Jonas, G. Förstner a. D., Plöck 29
 — Wilhelm, Friseur, Hauptstr. 18, Eingang Neugasse
 Grob Anna Fr., Rentnerin, Hildastr. 9
 Groebe Georg, Privatmann Witwe, Hm. Handschuhsh. Landstr. 60
 Gröbel Viktoria Witwe, Bergstr. 89
 Gröner Wilh., Lok. Führer, Kleinschmidstraße 1
 Groh Anna Fr., Priv., Hm. Bergstr. 4
 Groh Emil, Wirt zum Städt. Schlacht- und Viehhof, Bergheimer Str. 153
 Grohe Gch., Privatmann, Gaisbergstr. 44
 — Valentin, Privatmann, Gaisbergstr. 13
 — Wilh. (Fa: G. Keller & Cie.), Fabrikant, Rohrbacher Str. 68
 Grohmann Karl Dr., prakt. Arzt, Akademiestraße 2, von 1. April an: Rohrbacher Str. 35
 Gromelsky Theresie, Kleidermacherin, Brun-nengasse 14
 Groos Julius, Verlags-Buchhdlg. (Zuh.: Otto Winter und Dr. Rudolf Wolff), Gaisbergstr. 6
 — Karl, Buchhändler, Hauptstr. 112
 — Karl, Univers.-Buchhandlung, Hauptstraße 112 (☛ 454)
 — Marie Witwe, Nhm. Moltkestr. 15
 Grosser August, Werkführer Wtw., Obere Neckarstr. 15
 Groß August, Kleidermacher, Ziegelg. 11
 — Christian, Baumeister und Architekt, Wilhelmstr. 10
 — Chr., Landwirt, Nhm. Hinterg. 3
 — Friedrich, G. Schaffner, Hildastr. 9
 — Friedrich, Schuhmachermeister, Nhm. Brückentopfstr. 8
 — Friedrich, Stationsdiätar, Güterbahn-hof Nebenbahn
 — Friedrich Wilhelm, Priv., Neuenheimer Landstr. 28. 30
 — Gottfr., Telegr.-Assist., Augustinerg. 5b
 — Heinrich, Landwirt, Nhm. Brückentopf-straße 16
 — Jakob, Postbote, Nhm. Uferstr. 2
 — Johann, Maurer, Nhm. Rahmeng. 6
 — Joh. Witwe, Obere Neckarstr. 1
 — Ludwig, Straßenwart, Hildastr. 13
 — Ludwig II, Landw., Nhm. Schulzeng. 3
 — Ludwig, Postbote, Nhm. Rahmeng. 22
 — Michael, Leihhauskassier Wtw., Bienen-straße 4
 — Oskar, Schlosser, Bahnhofstr. 35
 — Philipp, G. Schaffner, Schneidmühlstr. 7

- Groß Philipp, Landw. Witwe, Neuenheim
Lutherstr. 27
- Wilhelm, Hof-Führer, Landhausstr. 10
- Großbauer Lukas, Bureaudiener, Große
Mantelgasse 15
- Großberger M., Liegenschafts- und Hypo-
theken-Agentur, Wienstraße 12
(~~658~~ 422)
- Großer Aug. Wtw., Obere Neckarstr. 15
- Großinsky Karl, Privatmann, Klingens-
teichstraße 16
- Großkopf A., Postschaffner, Blumenstr. 29
- Großmann Christine Witwe, Krämerg. 8
- Grubenhof, städt., Wieblinger Landstraße
(~~658~~ 659)
- Gruber Friedrich, Schlosser, Römerstr. 24
- Heinrich, Kaufm., Rohrbacher Str. 63
- Jakob, Milch- und Lebensmittelhlg.,
Gaisbergstr. 43
- Grün Elise, Wasch- und Putzfrau, Schlier-
bacher Landstr. 24
- Friedrich, F. Arb., Mittermaierstr. 31
- Friedr., Landw., Hhm. Friedensstr. 41
- Friedrich August, Dampf-Färberei, Che-
mische Kleiderreinigung und Dampf-
waschanstalt, mechan. Teppichklopferei,
Läden: Hauptstr. 192, Hauptstr. 100
und Hauptstr. 5, Färberei u. Wohnung:
Schlierb. Landstr. 1—5 (~~658~~ 108)
- Empfehlungsanzeige S. I**
- Georg Wtw., Hhm. Steckelsg. 12
- Heinrich, Landwirt, Nhm. Lutherstr. 10
- Heinr. I., Landw., Hhm. Friedensstr. 40
- Sch. II, Landw., Hhm. Mühlthalstr. 19
- Jakob, Landwirt Wtw., Nhm. Brücken-
kopffstraße 12
- Peter, Bäckerei u. Spezereiwarenhand-
lung, Hhm. Doffenh. Landstr. 16a
- Wilh., städt. Arb., Hhm. Mühlthalstr. 39
- Grünauer Georg, Postillon, Pfaffeng. 16
- Magdalene, Tagarb, Nhm. Hinterg. 8
- Grüner Martin, Kleidermacher, Dreikönig-
straße 6
- Grünwedel Jos., Fuhrunternehmer, Eppel-
heimer Str. 38a
- Gruezmacher Georg Dr., Professor, Zähr-
ingerstraße 8
- Gruner Math. Frl., Bunjenstr. 16
- Grunert Karl, Priv., Nhm. Schröderstr. 8
- Otto Dr., Bankdirektor, Nhm. Ufer-
straße 18 (~~658~~ 608)
- Grupp Gottlieb, Kleidermacher, Ingrim-
straße 15
- Ludwig, Kaufmann (Fa: A. Baier),
Nadlerstr. 1
- Gschwender Joh., Wagenw., Kaiserstr. 42
- Gjell Joseph, Kaufmann, Hildastr. 7
- Margarete Witwe, Waschfrau, Schloß-
berg 4
- Guckau Joh., Wagenw., Speyerer Ldstr. 7
- Guckelsberger Fr., Lüncher, Karlstr. 9
- Gude Joh., Tapezier-, Dekorations- und
Polstergesch., Blumenstr. 7 (~~658~~ 677)
- Güllich Franz Karl, Landw., Hhm. Hand-
schuhsheimer Landstr. 33
- Georg, Landw., Hhm. Steckelsg. 32
- Jakob, Landw., Hhm. Kriegsstr. 1
- Günauer Friedr., Schreiner, St. Annaq. 9
- Marie Witwe, Apothekerg. 16
- Günkel & Pfau, Werfst. f. dekorative Kunst,
Hauptstr. 42, Hinterhaus
- Günster Joh., Kutscher und Pferdebesizer,
Fahrtg. 18
- Günter Georg, Schuhmachermeister, Untere
Neckarstr. 108
- Konrad, Schuhmacher, Krämerg. 6
- Günther Emilie Frl., Bunjenstr. 16
- Friedrich, Eisenfräiser, Ziegelg. 24
- Karl (Gebr. Frau Nachf.), Hofpiano-
fortefabrik und Magazin, Hauptstr. 108
- Ludwig, Wagenwärter, Ringstr. 13
- Günzel Frieder., Putzfrau, Nhm. Hinterg. 8
- Wilh. Witwe, Kleidermacherin, Drei-
königstraße 12
- Güthner Gust., Zimmermann, Fahrtg. 18
- Guerdan Lis., Dr. Ww., Unt. Neckarstr. 32
- Guesphalia-Korpskneipe, Neue Schloßstr. 4
- Gütter Gustav, Schuhmachermeister und
Schuhlager, Märzg. 20
- Gugel August, Mälzerei und Wirtschaft,
Hauptstr. 213
- Gugler Helene und Kath., Geschw. Fräul.,
Bergheimer Str. 61
- Helene, Hotel-Restaurant zum Rhein-
gold, Bergheimer Str. 61
- Marie Wtw., Priv., Nhm. Brückenstr. 33
- Guhrauer John, Vertreter ausw. Häuser,
Hauptstr. 90
- von Guillemot-Villebois S. G., Kaufm.,
Landhausstr. 4
- Guland Wilhelm, Musiker, Ingrimstr. 5
- Gulandin Elise, Händlerin, Apothekerg. 5
- Gulden Karl, Prokurist, Nhm. Brücken-
straße 35
- Gulland Aug., Büglerin, Bussfemerg. 5
- Wilhelm Witwe, Priv., Mittelbadg. 13,
Gingang Zwingerstr. 15^{1/2}
- Gumbel Karl L. Wtw., Priv., Neuenheimer
Landstr. 34
- Gundermann Karl, Bandagist, Krahneng. 11
- Gund Karl, Fremdenführer, Seyerg. 2
- Kath. Witwe, Waschgeschäft, Märzg. 6
- Ludwig, Mechaniker, Hauptstr. 22
- Michael, Weichenwärter, Kirchstr. 18
- Gunkel Kath. Wtw., Mittermaierstr. 13
- Gunst Heinrich, Fuhrmann Wtw., Kaiser-
straße 42
- Günzert Ludwig Dr., praktischer Zahnarzt,
Sophienstraße 15, Wohnung: Untere
Neckarstr. 28

Günzert Theodor, Priv., Nhm. Uferstr. 32
 Gushurst Ludwig, C. Assistent, Hauptstr. 250
 Gutermann Phil., Ochsenmehlgerei, Fabrikation seiner Fleisch- u. Wurstwaren, Hauptstr. 120 (H 142), Zweiggeschäft: Marktplatz 5
 — Phil. jun., Metzgermeister, Spytstr. 120, Wohn. im Sommer: Haus Bergfried, Schloß-Wolfsbrunnenweg (H 758)
 — Philipp sen., Priv., Hauptstr. 120
 Gutfleisch Johann, Gipsmeister, Mittermaierstraße 11, Werkstätte und Lager: Alleestraße
 — Hch., Borarb., Hhm. Dossenh. Adstr. 18
 — Johann, Postschaffner, Blumenstr. 45
 — Karl, Tagarbeiter, Kleine Mantelg. 3
 — Mich., Schuhmachermstr., Hhm. Friedhoffstraße 12, Schnellsohlerei: Kriegsstraße 13
 Guth Konrad, Aufseher bei der städt. Abfuhranstalt, Bergheimer Str. 140
 Guttmann Marie Witw., Mittermaierstr. 15
 Gutmann Friedr. Witw., Hotel zur Westendhalle, Bergheimer Str. 6 (H 669)
 Guttmann Max, Schlosser, Kl. Mantelg. 19
 Guttroff Andreas, Gepäcträger, Plöck 16
 — Heinrich, Lok. Heizer, Bahnhofstr. 3
 Gutzeit Marie Fräul., Mitvorsteherin der Privat-Mädchenschule Villa Neuenheim, Nhm. Moltkestr. 15
 Gysin Wilhelm, C. Schlosser, Hildastr. 13

H

Haag Ad., Postbote, Ringstr. 11
 — Alb., Eisenendreher, Hirschstr. 5
 — Georg, Lebensmittelhdlg., Fischerg. 6
 — Gustav, Hausmeister der Harmonie, Hauptstr. 110
 — Joh. Georg, Kaufmann, Hauptstr. 45
 — Julius Dr., Priv., Gaisbergstr. 89
 — Justin, Schuhmachermmeister, Eppelh. Straße 15
 — Kath. Witwe, Landhausstr. 2 a
 Haas Adam, Schlosser und Frau: Damenschneiderin, Neug. 1
 — Cornelia Fräul., Neuenh. Landstr. 26
 — Elise und Stätchen, Kleidermacherinnen, Neugasse 7
 — Franz, Pfriündner, Plöck 24
 — Frieda, Kinderschwester, Nhm. Schröderstraße 13
 — Heinrich, Maurer, Plöck 95
 — Joh. Gg., Maschinist, Mohrb. Str. 56
 — Joseph, Lok. Führer, Plöck 39
 — Karl, C. Arb., Eppelheimer Str. 30
 — Karl, Zuschneider, Kleine Mantelg. 24
 — Kresz. Witw., Wäscherin, Brunneng. 6
 — Luise Fräul., Privatn., Nhm. Bergstr. 14
 — Michael, Straßenwart, Fischerg. 3

Haas Peter, Kaufm., Ziegelh. Landstr. 53
 — Peter, Schlosser, Nhm. Ladenb. Str. 8
 Haber Karl Witwe, Leopoldstr. 21
 Haberacker G. A., Schuhmachermmeister, Sandgasse 5
 — Peter, Schuhmachermmeister, Hirschstr. 8
 Haberkern Friedrich, Reisender, Obere Redarstr. 15
 — Friedrich Witwe, Karlstr. 14
 — Georg Witwe, Plöck 83
 — Hermann, Buchdrucker, Schiffg. 6
 — Jakob, Fremdenführer, Heumarkt 2
 — Joseph, Gastwirt z. Gambrianus, Nhm. Ladenburger Str. 62
 Habertorn Gustav, Dr. Wtw., Kaiserstr. 10
 Habermaier Jak., Maurer, Gaisbergstr. 91, Eingang Gaisbergstr. 93
 — Karl, Tagarbeiter, Nhm. Rahmeng. 10
 Habich Karl jun., Lok. Führer, Plöck 28
 — Wilhelm, C. Schaffner, Römerstr. 68
 Habold Chr. Witwe, Blumenstr. 25
 Hachmann Frz., Maler und Tünchermstr., Zwingerstr. 1
 Hack Andreas, Tagarb., Strahng. 6
 — Karl, Schäftenn. Witw., Fahrtg. 3
 — Karoline Witwe, Hauptstr. 157
 — Kath., Dr. Witwe, Nhm. Brückenstr. 41
 Hackenmeiser Oskar, Mes. Heizer, Bahnhofstraße 27
 Hacker Ad., Maler- und Tünchergeschäft, Hauptstr. 133, Eingang Marstallstr.
 — Empfehlungsanzeige S. XXXIV
 — Wilh., C. Bureaudiener, Mittermaierstraße 12
 Hadlich Käthe Fräul., Malerin, Mohrbacher Straße 24
 Häberle Dan., kaiserl. Rechnungsrat a. D., Mühlstr. 12
 — Karl, Kaufmann, Teilhaber der Firma Ernst & Kohlhaagen, Bergb. Str. 26
 Haerberlein Chr., Priv., Leopoldstr. 35
 Häfner Aug., Gipsier, Nhm. Schröderstr. 18
 — Heinrich, Tapezierer, Bluntschliffstr. 11
 — Hieron., Pensionär, Burgweg 4
 — Karl, Küfer, Apothekerg. 1
 — Luise Witwe, Krämerg. 1
 — Pauline Fräulein, Damenschneiderin, Plöck 54
 Händel Andr., Oberschaffner, Landhausstraße 6
 — Ludwig, Lok. Führer, Römerstr. 15a
 Händler Else Fräul., Hauptstr. 146
 Hänle Heinr., Postschaffner, Schneidmühlstraße 7a
 Hänslar Gg. Phil., Hafner, Apothekerg. 14
 Härterich Johann, Kaufm., Nhm. Brückentopfstraße 6
 — Marg. Witwe, Mittelbadg. 6
 Häßlein Fritz, Hotel und Restaurant zum Adler, Hauptstr. 195 (H 201)

- Häpner Emma Fr., Hauptstr. 58
 Häuser Christ., Amtsregistrator, Zwingerstraße 15
 — Jak., Flaschnermstr., Hm. Mühlthalstraße 38
 — Joh., Tapetendrucker, Hm. Burgstr. 4
 Häußler Anton, Obst- und Gemüsehandlg., Plöck 73 (☞ 762)
 — Johann, Dienstmann, Neckarmünzg. 6
 Haenkler Max, Cigarrenfabrik, Inh.: Max Haenkler u. S. Kaufmann, Geschäftszimmer: Rohrbacher Str. 65
 — Max, Fabrikant, Rohrbacher Str. 65
 Haerner Emma, Hauptlehrer Witw., Kaiserstraße 61
 — Heinrich, Tagarbeiter, Pfaffeng. 2
 Hafner Adolf, Kolonialwaren- und Delikatessenhandlung, Ziegelg. 26
 — Christ., Seiler, Gaisbergstr. 97
 — Jakob, Bremser, Eppelheimer Str. 38a
 — Lisette, Monatsmädchen, Schiffg. 4
 — Marie, Oberförster Witwe, Landhausstraße 16
 — Wilh., Eisenbeinschnitzer, Unt. Neckarstraße 108
 Hagelstein Joseph, Schlossermeister Witw., Kleine Speyerer Str. 3
 Hagendorn Paul, Bauführer, Fahrtg. 9
 Hager Anton, Restaurant Roter Hahn, Hauptstraße 44 (☞ 143), Wohnung: Hinterhaus
 Hagin Georg, Delhändler, Blumenstr. 61
 Hagmaier Christ., Gärtner, Schloß-Wolfsbrunnenweg 18
 Hagmeier Hch., Priv., Steing. 18
 Hagner H., Schlosser, Kaiserstr. 52
 Hahn Alb., C. Assistent, Bahnhofstr. 49
 — Anna Fräul., Spezereiwaren-, Milch- u. Flaschenbier-Geschäft, Kaiserstr. 53
 — Balthasar, Zugmeister, Landhausstr. 7
 — Joseph, Kaufm., Bergheimer Str. 49
 — Katharine Witwe, Bussfemerg. 20
 — Michael, Privatmann, Große Mantelgasse 19
 — Wilhelm, Notar Witwe, Hauptstr. 115
 Haible A. Th., Städtischer Orchesterdiener, Kleine Mantelg. 27
 Hainthaler Daniel, Hotel garni, Bier- und Weinrestaurant zum Lurhof, Hauptstraße 24 (☞ 786)
 — Johann, Privatm., Bergh. Str. 135
 Haizmann Friedr., Bäckerei u. Weinwirtschaft zur Goldenen Sonne, Hauptstraße 170. 172
 Halbig Marie Witw., Mittelbadg. 13, Eingang Zwingerstraße
 von Halder G. Dr., Assistenzarzt in der Luifenheilanstalt, Luifenstr. 5
 v. Halsern Max, Kapitän z. See a. D., Nhm. Ruffmaulstr. 5
 Hall Annie Fr., Privattöchterchule und Mädchenpensionat, Nhm. Mönchhofstraße 4a und Lutherstr. 46
 — Gertr., Geschäftsführerin, Hauptstr. 74
 Hallbaur Julius, Kaufm., Hauptstr. 122
 Haller Béla Dr., Prof., Gaisbergstr. 68
 — Christine Fr., Priv., Untere Str. 8
 — Friedrich, Architekt, Plöck 36
 — Joseph, Schlossermeister, Plöck 25
 — Ludwig, Privatmann, Plöck 36
 — Ludwig jun., Kfm. (Fa: Emil Moesker), Hauptstr. 30
 Hallwachs Eugen, Hauptmann z. D., Nhm. Weberstr. 7 (☞ 748)
 Halter Karl Hch., Tagarb., Hm. Friedensstraße 24
 — Philipp, Maurer, Brunneng. 8
 — Philipp, Schuhmachermeister, Plöck 15, Wohnung: Plöck 25
 Halven Sophie Fr., Priv., Leopoldstr. 55
 Hamberger Heinrich, Messgerei und Feinwursflerei, Plöck 65 (☞ 491)
 — Leonh., Messgermeister, Gaisbergstr. 67 (☞ 288)
 Hambsch Karl, Kutscher, Krämerg. 14
 Hamel Alb. Witwe, Blumenstr. 20
 — Karl, Stadtvikar, Blumenstr. 20
 Hamleh Eberhard, Hm. Mühlthalstr. 5
 — Gg., Kleiderm., Hm. Mühlthalstr. 25
 — Gottfried, Schneider, Hm. Steckelsg. 16
 — Gottfried Witw., Hm. Friedhoffstr. 2
 — Hermann, Maurer, Hm. Kriegsstr. 13
 — Jakob, Postbote, Hm. Kriegsstr. 19
 — Joh. Witwe, Hm. Mühlthalstr. 25
 — Kath. Fr., Kleine Mantelg. 9
 Hamm A. (A.-G.), Schnellpressenfabrik u. Eisengießerei, Eppelheimer Str. 1—7 (☞ 729)
 Hammann Kaspar, Buchdrucker, Hauptstraße 48
 Hammelmann Hch., Schlosser, Hptstr. 125
 Hammer Friedrich Ernst, Rechtsanwalt, Zwingerstr. 8 (☞ 433)
 — Georg, Uhrmacher, Dreifönigstr. 9
 — Karl Dr., prakt. Arzt, Privatdozent für innere Medizin, Rohrbacher Str. 17 (☞ 418)
 Hammerschmidt Franz Witwe, Holz- und Kohlenhdlg., Schlierb. Landstr. 30. 32
 Hamminger Karl, Kolonial- u. Spezereiwarenhandlung, Eppelheimer Str. 6 (☞ 775)
 Hamsch Herm. (Fa: Theod. Krafft), Gold- und Silberwarengeschäft, Hauptstr. 29 (☞ 629)
 Handelskammer für den Kreis Heidelberg und die Stadt Eberbach, Geschäftszimmer: Märzg. 5 (☞ 734)
 Handelsschule, Heidelb., für Frauen und Mädchen, Friedrichstr. 8^{1/2}

- Sandrich Friedr., Holz-, Kohlen- und Baumaterialienhandlung, Bahnhofstr. 41, von 1. Juli ab: Albert Mays-Str. 1 (☞ 526)
- ☞ Empfehlungsanzeige S. XXXVI
- Hane Andr., Tünchermeister und Zimmermaler, Schiffg. 8
- Hanewald Walter, Musiker und Geschäftsführer d. Orchestervereins, Ketteng. 15
- Hanne Ad., Tüncher, Floring. 3
- Hannekamm Karl, Flaschner, Rhm. Schulzengasse 8
- Hannemann Lebrecht, Direktor, Neuenhm. Helmholzstr. 4
- Peter, Maler, Blumenstr. 54
- Hanneßen Peter, Buchhändler, Hauptstr. 101
- Hans Chr. Wtw., Mehl- und Spezereihdlg. (Inh.: Chr. Hans Wtw. und Friedrich Hornmuth), Neug. 3
- Hanzelth Fr., Buchdruckereibesitzer, Leopoldstraße 33
- Johann, Buchdruckereibesitzer Witwe, Dreikönigstr. 22
- Wilhelm, Buchdruckereibesitzer, Dreikönigstraße 22
- Happel Johanna Fr., Kornmarkt 7
- Happle Leo, Bahnwart, Schlierb. Landstr. 4
- Harbarth Karl, Seilermeister, Hauptstr. 95
- Harber Franz, Schlossermeister, Plöck 30
- Hugo, Steuerkommissärassistent, Rhm. Ladenburger Str. 56
- Hartfinger Laura Fräul., Klavierlehrerin, Hauptstr. 27
- Harm Ludw., Werkmstr., Mittermaierstr. 17
- Harmonie-Gesellschaftsgebäude, Hauptstraße 110 (☞ 719)
- Harras Wilh. Fräul., Priv., Kronprinzenstraße 7
- Harrer Amalie, Ober-Rechnungsrat Wtw., Grabeng. 2
- L., Hotel Harrer und Pension Villa Beau Séjour, Restaurant u. American Bar, Leopoldstraße 32 (☞ 126), Dépandance Leopoldstr. 39
- Marie Fräul., Leopoldstr. 39
- Hartenstein Alph., Buchhandlungsdiener und Frau: Kleidermacherin, Plöck 60
- Aug., Kunst- und Bau Schlossermeister, Bahnhofstr. 31
- Gebr., Kunstschlosserei, Römerstr. 28 (☞ 601)
- Heinrich, Maurermeister, Bussmerg. 5
- Hermann, Maler, Kurzer Buckel 1
- Jakob, Schlosser, Römerstr. 36
- Joh., Schlossermeister, Dreikönigstr. 20, Werkstätte: Untere Str. 26
- Karl Witwe, Mittelbadg. 9
- Lucia Fr., Bergheimer Str. 66
- Phil., Hof-Führer, Rhm. Ladenb. Str. 49
- Theodor, Schlossermeister, Römerstr. 28
- Hartenstein Val., Hof-Heizer, Römerstr. 29
- Hartfelder Karl, Dr. Prof. Witwe, Rohrbacher Str. 35
- Hartlieb Ed., Tagarb., Floring. 1
- Hartmaier Elise, Oberlehrer Wtw., Hauptstraße 80
- Hartmann Adam, Schlosser, Bergh. Str. 99
- Alb., Fuhrmann, Kleinschmidtstr. 7
- August, Mechaniker, Hhm. Steckelsg. 26
- Daniel, Tagarbeiter, Gaisbergstr. 63
- Engelb., Hof-Führer, Kleinschmidtstr. 12
- Ernestine Fr., Priv., Leopoldstr. 55
- Franz, Tagarbeiter, Karlstr. 22
- Friedrich, Großh. Regierungsrat, Rohrbacher Str. 8, Eingang rechts
- Friedrich, Maurer, Hhm. Burgstr. 10
- Georg, Gärtner, Kaiserstr. 48
- Georg, Kaufm. (in Mannheim), Schl. Hausackerweg 26
- Georg, Tagarb., Hhm. Koblach 3
- Heinrich, Oberbachner, Speyerer Landstraße 23
- Heinrich, Tüncher, Plöck 89
- Jean, Cigarrenhandlung, Leopoldstr. 3, Zweiggeschäft Hauptstr. 135, Wohnung: Grabeng. 11, von 1. April an: Leopoldstraße 25
- Konr., Maurer, Hhm. Doffenh. Ldstr. 27b
- Konrad, Maurer, Hhm. Steckelsg. 15
- Marie Fr., Neckarmünzg. 4
- Nikolaus, Schreiner, Pfaffeng. 6
- Paula Fräul., Gesanglehrerin, Rohrbacher Str. 40
- Rud., Spiel- u. Galanteriewarenhdlg., Hauptstraße 62
- Hartmeier Kath. Fr., Priv., Burgweg 3
- Hartnagel August, Maurermeister, Karlstraße 9 (☞ 789)
- Hartnig Lor. Wtw. Nachf., Ch. Hein Wtw., Kolonialwaren- Cigarren- u. Tabakhandlung, Hauptstr. 219
- Hartschuh Heinrich, Wagenrevident, Kleinschmidtstraße 3
- Hartwig Ad., Gastwirt z. Gasthaus Koblhof (N.-G.), Koblhof 8
- Harg Bernhard, Kleiderm., Hauptstr. 103
- Harzer Ludwig, Sägmüller, Rhm. Ladenburger Str. 61
- Hasberg C., Wirt zum Scharfen Eck, Neugasse 21
- Hafenrag Franz, Kurz-, Weiß- und Wollwaren-Geschäft, Maschinenstrickerei, Heumarkt 4
- Jof., Rev.-Aufseher, Bussmerg. 1
- Hassel Otto, Brikets-, Coaks-, Holz-, Kohlen- und Desengeschäft, Plöck 93, Geschäftszimmer: Friedrichstraße 10½ (☞ 624)
- Hasselbach Wilhelm, Kutscher, Krämerg. 10
- Hasselbeck Hans Dr., Arzt, Rhm. Weberstr. 8

- Haffemer Hans, Buchhalter, Mohrb. Str. 64
 Haffenstein Klara Frä., Klingenthorstr. 6
 Haffert Karl, Fförtner, Hauptstr. 237
 Hafffeld Bab. Frä., Hauptstr. 100
 Hairy Luise, Oberamtsrichter Wtw., Mohrbacher Str. 44
 Haischel Jul. Dr., Prof., Schloßberg 7b
 Hatt Otto, Polizeiergeant, Landhausstr. 14
 Has Auguste Witwe, Plöck 85
 — Bernhard, Bäcker und Weinwirt zur Schwarzen Traube, Haispelg. 8
 — Friedrich, Cigarrenfabrikant, Albert Mays-Str. 11
 — Jakob, Droschken-Anstalt, Plöck 85 (733)
 Hahn Phil. Witwe, Neug. 12
 Hau Gg., Flaschnermeister, Lager in Lampen, Haushalts- u. Küchengeräten, Ahm. Brückenstr. 25
 Haut Elise Frä., Lehrerin, Hauptstr. 174
 — Friedrich, Verbrauchssteuerkontrolleur, Hauptstr. 174
 — Georg, Maler- und Tünchermeister, Bahnhofstr. 5, von 1. April an: Mohrbacher Str. 12
 — Jakob, Tagarb., Ahm. Ladenb. Str. 65
 — Karl, F. Aufseher, Mittermaierstr. 33
 — L. Wtw. (Inh. Mathilde Damm Wtw.), Kurz-, Woll- u. Weißwarenhandlung, Kaiserstr. 51
 — Martin, Musiker, Gaisbergstr. 63
 — Wilhelm, Justizaktuar, Hauptstr. 174
 Hauer Karl, Wirt zur Harmonie, Hauptstraße 110 (719)
 Haug Ferdin., Bildhauer, Gaisbergstr. 89, Werkstätte: Gaisbergstr. 72
 — Friedrich, Sesselmacher, Gaisbergstr. 17, Werkstätte: Neckarstr. 10
 — Gustav, Maler und Tüncher, Neuenhm. Rahmng. 10
 — Marie Wtw., Waschfrau, Ziegelg. 8
 Haut Edmund, Kleidermacher, Hauptstr. 86
 — Karl, Wirt in d. Heidelb. Aktienbrauerei vorm. Kleinlein, Hauptstr. 115
 Haungs Ad., Konditorei, Café und Weinstube zur Gold. Kette, Hauptstr. 202
 — Karl, Lehramtspraktikant, Haispelg. 2
 Haunz Josephine Fräul., Klavierlehrerin, Friedrichstr. 1
 Haupt August, Priv., Augustinererg. 5b
 Hauptmeldeamt, Hauptstr. 216
 Hauptsteueramt Großh., Marktallhof 1
 Hausenstein Franz, C. Assistent a. D., Bergheimer Straße 89a
 Hauser Andreas, Tagarb., Kleinschmidtstraße 16
 — Gch., Bureaudiener, Kleinschmidtstr. 16
 — Jakob, Dekorationsmaler, Marktplatz 4
 — Johann, Kleidermacher, Bergh. Str. 17
 — Johann, Wagenwärter, Bergh. Str. 47
 Hausrath Adolf Dr., Geh. Kirchenrat Professor, Ziegelhäuser Landstr. 17
 Haub Georg, Polizeiergeant, Hauptstr. 22
 Haubmann Gottlieb, mech. Werkstätte mit Kraftbetrieb, Fahrrad- u. Automobil-Handlung und Verleihanstalt, Fahr- schule und Automobil-Reparaturwerk- stätte, Vernickelungsanstalt, Bauamts- gasse 4 (706)
 Hautsch Anna Katharine Witwe, Pfünd- nerin, Plöck 6
 — Leonh., Rechnungsrat Wtw., Spfstr. 130
 Hawerbier Arthur, Mitinhaber der Firma Wilhelm Hawerbier, Hildastr. 7
 — Friedr. Wilh., Privatmann, Sandg. 4
 — Wilh., Lithogr. Anstalt und Druckerei, Sandg. 4 (452)
 — Wilh., Mitinhaber der Firma Wilhelm Hawerbier, Neue Schloßstr. 18
 Hayden Wtw., Cigarettenfabrik, Inh. Jean Hartmann, Leopoldstr. 3
 Heber Anna Fräulein, Gesangslehrerin, Friedrichstr. 8^{1/2}
 — Franz, Kapellmeister Wtw., Friedrich- straße 8^{1/2}
 — Max, Verwaltungsbeamter, Neuenhm. Lutherstr. 23
 Heberer Ernst, C. Assistent, Bahnhofstr. 25
 Hebert Adam, Ofen- und Herdsetzer, Thon- ofengeschäft, Hauptstr. 43, Wohnung: Untere Neckarstr. 46
 — Christ., Schuhmachermeister, Plöck 7
 — Georg, Feldhüter, Fischerg. 12
 — Herm., Marqueteur, Ahm. Bergstr. 20
 — Klara Wtw., Blätterträgerin, Ziegel- gasse 11a
 — Peter, Lok. Führer, Schloßberg 39
 — Peter, Waldbauinspektor, Klingenteichstr. 32
 — Philipp, Marqueteur u. Frau: Wasch- geschäft und Glanzbügellei, Kl. Man- telgasse 15
 — Wilhelm, Tagarbeiter, Ahm. Uferstr. 9
 Hebraut Marie Witwe, Ingrimstr. 38
 Hebling Heinz, Großh. Oberamtman, Kl. Gaisbergweg 7 (804)
 Hechler Konrad, Badmeister, Neuenheim Lutherstr. 23, Seitenbau
 Hecht Amanda, Priv., Mohrbacher Str. 42
 Heck August, Heizer, Rahmng. 13
 — Engelb., Tüncher, Blumenstr. 27, von 1. April an: Blumenstr. 30
 — Ferdinand, Kolonialwarenhdlg., Ahm. Handschuhheimer Landstr. 50
 — Franz Witwe, Waschfrau, Neuenheim Schulzeng. 6
 — Friedr., Zimmermstr., Ziegelh. Ldstr. 9
 — Friedrich Th., Gärtner, Ahm. Dossen- heimer Landstr. 30a
 — Joh., Lohnluischer, Obere Neckarstr. 22
 — Joh. Konr., Lok. Führer, Blumenstr. 63

- Hedder Joseph, Kleidermacher, Römerstr. 30
 — Joseph, Landwirt, Hhm. Steckelsg. 32
 — Karl, Kaplan, Hhm. Mühlthalsstr. 16
 — Karl, Landwirt Witwe, Hhm. Mühlthalsstraße 16
 — Karl, Schlosser, Neug. 11
 — Karl, Wirt zur Reichskrone, Dreikönigsstraße 1
 — Luise Fräul., Schloßberg 1
 — Wilhelm, Tagarb., Schlierbacher Landstraße 126
- Hedder Elise, Wäscherin, Dreikönigsstr. 9
 — Karl Aug., Buchhalter Witw., Plöck 11
 — Ludwig, Hof. Heizer, Blumenstr. 53
- Hedemann Christian, Buchdrucker, Hhm. Obere Bütteng. 13
 — Christian Witw., Hhm. Obere Kirchg. 1
 — Eberh., Wagner, Hhm. Mühlthalsstr. 82
 — Friedrich I, Landwirt, Hhm. Mühlthalsstraße 31
 — Friedrich II, Tagarb., Hhm. Mühlthalsstraße 32
 — Sch., Landwirt, Hhm. Mühlthalsstr. 99
 — Herm., Maurer, Hhm. Unt. Bütteng. 7
 — Jakob, Gärtner, Hhm. Mühlthalsstr. 85
 — Karl, Schlosser, Neug. 6
 — Karl, Tüncher, Heumarkt 4
 — Marie Fräul., Pension, Leopoldstr. 48
 — Mari., Tagarbeiter, Hhm. Handschuhshheimer Landstr. 20
 — Moriz, Ober-Steuerkontrolleur Witwe, Heumarkt 6
 — Peter, Maurerpazier, Neuenh. Ladenb. Straße 24
- von Heemskerck Alb. Fräul., Kronprinzenstraße 10
- Hefft Karl, Fabrikant, Mohrbacher Str. 69
 — Karl, Fabrikant, Bismarckstraße 17 (☞ 505)
 — Luise, Fabrikant Witwe, Mohrbacher Straße 69
 — Otto, Ingenieur, Mohrbacher Str. 69
 — Phil., Direktor der Gewerbebank, Vertreter d. Gothaer Lebensversicherungsbank, Schloßberg 3a, Geschäftszimmer Hauptstr. 97
 — Valentin, Hof. Führer, Hildastr. 5
 — Valentin, Maschinenfabrik, Eisen- und Metallgießerei, Mohrbacher Straße 69 (☞ 485)
- Hefner Elise Witw., Nhm. Schulzeng. 8
 — Hermann, Lohnkutscher, Bremeneckg. 5
- Heft Ant., Hauptlehrer a. D., Hasenbühlerweg 1
 — Karl, Schlosser, Hauptstr. 19
- Hegener Jul. Dr., Privatdozent, Spezialarzt f. Ohrenkrankheiten, Römerstr. 35
- Heger Friedr., Handels- u. Friedhofsgärtner, Mohrbacher Str. 91 (☞ 508)
 — Fr. Witwe, Mohrbacher Str. 89
- Heger Joh., Wagenwärter, Landhausstr. 7
 — Longinus, Bremser, Mittermaierstr. 27
- Heidel Auguste Fräul., Leopoldstr. 15
 — Johann, Bierbrauer, Gr. Mantelg. 23
- Heidelberg College (Inhaber: A. Holzberg, Dr. phil. und A. B. Gatty (M. A.), Neuenheimer Landstr. 16, 16a, 22 und 24 (☞ 162))
- Heidelberger J., Bau- und Möbelschreiner, Kornmarkt 5, Werkst.: Hauptstr. 55 a
- Heidelberger Aktienbrauerei (vorm. Kleinlein), Bergheimer Str. 89 a und 91, Brauerei (☞ 7)
 — Hauptstraße 115, Ausschank (☞ 38)
- Heidelberger Cementwaren-Industrie G. m. b. H., Geschäftszimmer: Kaiserstr. 3, Geschäftsführer: L. Hergert, Kfm. und Friedrich Lah, Techniker, Fabriken in Leimen und Nürtingen
- Heidelberger Cigarrenfabrik, Gebr. Wolf, Mohrbacher Str. 73 (☞ 560)
- Heidelberger Fashbürsten-Fabrik und Holzwerk (Gallus Mahler), Inh.: Wilhelm und Gallus Mahler, Alte Bergheimer Straße 3 (☞ 119)
- Heidelberger Federhalterfabrik Koch, Weber & Co., Hhm. Doffenh. Landstr. 31
- Heidelberger Fischzucht-Anstalt (Besitzer: F. Dill, Leopoldstr. 28), Hhm. Mühlthalsstraße 110 (☞ 640)
- Heidelberger Gasmotorenfabrik Jos. Loroch & Co., Mohrbacher Str. 92 (☞ 473)
- Heidelberger Gelatine-Fabrik (Stoß & Co.), Ziegelhausen (☞ 274)
- Heidelberger Glasmalereianstalt, G. Veiler sen., Sandg. 6
- Heidelberger Kunstanstalt für Glasmalerei und Glasmosaik, G. H. Veiler jun., Hauptstr. 41
- Heidelberger Ofenfabrik (Inhaber: Jean Heinstein), Plöck 46, Fabrik: Eppelheimer Landstraße (☞ 123)
- Heidelberger Ruderklub G. V. (Bootshaus), Nhm. Uferstr. 8b u. Brückenkopffstr. 11
- Heidelberger Seifen-Fabrik Adolf Jäger, Untere Str. 11
- Heidelberger Straßen- und Bergbahngesellschaft, Bergh. Str. 4 (☞ 711)
- Heidelberger Tapeten-Manufaktur, M. Schüred, Hauptstr. 86, Zweiggeschäft in Mannheim, Neckarvorstadt
- Heidelberger Verlagsanstalt und Druckerei (Hörning und Berkenbusch), Verlag der Heidelb. Zeitung und des Heidelberger Fremdenblattes, Amtl. Plakat-anstalt, Untere Neckarstr. 21 (☞ 82)
- ☞ S. Empfehlung-Anzeigen!
- Heidelberger Zinforamentenfabrik, Carl Schönenberger, G. m. b. H., Alleestraße (☞ 512)

- Heidenreich Karl, Kleiderm., Fahrg. 11
 — Ludwig Witwe, Priv., Hauptstr. 172
 — Marie Witwe, Oberbadg. 1
 Heibinger Daniel, Tagarb., Schloßberg 41
 Heiblauf Wilhelm, Sattler und Tapezierer,
 Hauptstr. 35, Seitenbau rechts
 Heidt Chr., Sattler, Obere Neckarstr. 19
 Heierling Georg (Fa: Genz & Heierling),
 Mehlgroßhdlg., Wienenstr. 6 (☞ 679)
 Heiler Franz, Fischer, Rhm. Uferstr. 7
 — Joh., Schuhmacher, Rhm. Uferstr. 14
 Heilig Elise, Magd. u. Wihl., Geschw. Frl.,
 Kleidermacherinnen, Heumarkt 4
 — Gust., Werkstättevorsteher, Bahnhofstr. 2
 — Jos., Schreiner, Bergheimer Str. 133
 — Ludw. Postschaffner u. Frau: Lebens-
 mittelhandlung, Blumenstr. 46
 Heilmann Heinrich, Monteur, Krämerg. 7
 — Heinrich, Tagarbeiter, Semmelsg. 16
 — Karl, Lüncher, Gaisbergstr. 12
 — Michael, Hilfschaffner, Kaiserstr. 55
 — Sophie Witw., Leichenfrau, Schloßberg 4
 Heim Friedr., Postgeh., Rhm. Ladenb. Str. 64
 — Karl, Fuhrmann, Eppelheimer Str. 6
 Heimberger Alexander, Flaschner und Gas-
 einrichter, Ingrimstr. 6
 — Wilhelm, Flaschner, Hauptstr. 138
 Heimerdinger Ad., Buchbinder, Unt. Str. 1
 — Marie Witwe, Hauptstr. 214
 Heimes Marie Witwe, Fahrg. 11
 Hein Christoph, Kfm. Witw., Hauptstr. 219
 Heingärtner J. J. Witwe, Kohrb. Str. 22
 — Wilhelmine Frl., Garn- u. Kurzwarengeschäft,
 Kohrbacher Str. 22
 Heinicke Ed., Rittmeister Witw., Hauptstr. 197
 Heimlein Dan., Kleidermacher, Rhm. Luther-
 straße 25, Hinterhaus
 Heinrich Jakob Witwe, Floring. 4
 — Jos., Tagarbeiter, Leopoldstr. 16
 — Karl, Gärtner Witw., Schlierb. Ldstr. 100
 — Karl, Hauptlehrer, Kleinschmidstr. 2
 — Sui. Witw., Wajchfrau, Kl. Mantelg. 10
 — W. C., Theaterdirektor, Bähringerstr. 8
 (☞ 51)
 Heiner Ad., Händler, Untere Neckarstr. 82
 Heinsheimer Karl Dr., Gr. Landgerichtsrat,
 Kaiserstr. 31
 Heinstein Franz, Maurer, Karlstr. 9
 — Friedrich, Buchhalter, Kaiserstr. 53
 — Friedrich, Pfästerer, Apothekerg. 4
 — Georg, Maurer, Apothekerg. 2
 — Jean, Ofenfabrikant, Plödt 46, Fabrik:
 Eppelheimer Str. (☞ 123)
 — Karl, Maurer, Krämerg. 5
 Heinze Rudolf, Geh. Rat Witwe, Gais-
 bergstraße 8
 Heinkelmann Georg, Lehrer, Rhm. Hand-
 schuhsheimer Landstr. 35
 Heinzmann Gottlieb Friedrich, Steuerbe-
 amter, Ingrimstr. 18
 Heinzmann Joseph, Friseur, Hauptstr. 133
 — Simon, Weidenwärtler, Bergg. Str. 33
 Heisch Adeline Frl., Lehrerin, Kornmarkt 8
 Heisel Friedrich, Hut- und Schirmgeschäft,
 Hauptstr. 25
 Heiser Friedrich, Maurer, Gr. Mantelg. 21
 Heiß Adam, Kleidermacher, Rhm. Friedens-
 straße 37 a
 — Friedrich, Bader, Rhm. Klausenpfad 5
 — Friedrich, Postschaffner, Kohrb. Str. 3
 — Georg, Tapezierer, Hauptstr. 204
 — Georg, Wagnermeister, Rhm. Uferstr. 1
 — G., Korsettengeschäft (Inhaberin: Betty
 Guhrauer), Hauptstr. 90
 — Jakob, G. Arbeiter, Kömerstr. 68
 — Johann, Kleidermacher, Rhm. Hand-
 schuhsheimer Landstr. 18
 — Joh. Witwe, Rhm. Handschuhsheimer
 Landstr. 18
 — Johann, Wagnermeister und Landwirt,
 Rhm. Ladenburger Str. 80
 — Joh. II Witwe, Rhm. Klausenpfad 2
 — Joh. III, G. Schaffner, Rhm. Friedens-
 straße 19
 — Karl, Küchenmeister, Haspelg. 1
 — Konr., Flaschner, Untere Neckarstr. 32,
 Hinterhaus
 — Konr., Polizeiwachtmstr., Schloßberg 12
 — Mich. I., Landwirt, Rhm. Bäumeng. 3
 — Mich. II Witw., Ghm. Ob. Bütteng. 5
 — Peter, Sattlermstr., Rhm. Handschuhs-
 heimer Landstr. 14
 Heis Franz, Briefträger, Bahnhofstr. 61
 — Peter, Monteur, Eppelheimer Str. 30
 Helch Jakob, Schuhwarenhandlung und
 Schuhmacher, Hauptstr. 198
 Helbing Eduard, Ober-Ingenieur Witwe,
 Bergheimer Str. 36
 Held Alb., Kaufmann, Klingenthorstr. 16
 — Aug. (Fa: Held & Sandmann), Kfm.,
 Bergheimer Str. 27
 — Friedrich Dr., Apotheker (Löwen-Apo-
 theke), Kaiserstr. 32 (☞ 717)
 — Heinrich, Kaufmann, Untere Str. 23
 — Karl, Aktuar, Untere Str. 23
 — Karl Witw. (Fa: Karl Held), Kolonial-
 waren- und Delikatessenhandlung, Gi-
 garren und Tabake, Untere Str. 23
 — Karoline Frau, Hauptstr. 120
 — Marie Witwe, Neckarstadt 20
 Held & Sandmann, Schokoladen- und Senf-
 Niederlage, Kolonialwaren-Geschäft,
 Bergheimer Str. 27
 Helfert Elise Witw., Hauptstr. 9
 Helfrich Friedrich (Hh. Langer Nachf.),
 Schuhmachermeister u. Schuhgeschäft,
 Hauptstr. 64, 66
 — Fr. Joseph, Schuhmacherstr., Mittel-
 badgasse 11
 Heliard Am. Frl., Gaisbergstr. 14

- Heller Frz., kath. Kirchendiener, Schulg. 3
 — Heinrich, Metallgießer, Kaiserstr. 56
 — Margarete Witwe, Römerstr. 25
 Hellinger Hugo, Kaffier, Brunneng. 8
 Helm Joh. Rif., Kutscher, Bergb. Str. 151
 — Joseph Dr., Rechtsanwält, Rohrbacher
 Str. 7, Geschäftszimmer: Hauptstr. 221
 Helmle Emil, Bureauidiener, Bergheimer
 Straße 131
 — Joseph, Schreiner, Untere Neckarstr. 5
 Helmling Kath. Wtw., Nhm. Uferstr. 24a
 Helmreich & Co., Nagelfabrik, Wieblingen
 (☞ 16)
 Helmrich Volk., Dr. med. und chir., nicht
 approb. Arzt, wissenschaftl. Vertreter
 der naturgemäßen, giftlosen Heilweise,
 Hauptstr. 36
 Helmstädter Johann, Schuhmachermeister
 und evangel. Kirchendiener, Neuenh.
 Rahmeng. 9
 — Christ. Witwe, Nhm. Lutherstr. 28
 von Helmstadt Auguste Gräfin, Hhm. Dos-
 senheimer Landstr. 4
 Helwerth Amalie Frä., Kronprinzenstr. 7
 — Andreas, Lebensmittelhandlg., Plöck 20
 — Elise Frä., Näherin, Rohrb. Str. 23
 — Georg, Gärtner, Große Mantelg. 12
 — Gg. Sch., Konditor Wtw., Hauptstr. 202
 — Georg Michael, Landwirt, Plöck 49
 — Joh., Tünchermeister, Nhm. Hinterg. 10
 — Karl, Küfer, Kronprinzenstr. 6
 — Karl, Wagnermeister, Plöck 25
 — Lina Witwe, Gaisbergstr. 13
 — Luise Frä., Friedrichstr. 5
 Helwig Joh., Geh. Medizinalrat Witwe,
 Luisenstr. 5
 — Wilh. Frau, Märzg. 22
 Hemberger Emil, F. Arb., Mittermaierstr. 37
 — Jos. Ant., Bremser u. Frau: Spezerei-
 handlung, Ziegelg. 3
 — Karl, Küchenmeister, Landhausstr. 6
 — Leonhard, Hauptamtsassistent, Neuenh.
 Rahmeng. 1
 — Martin, Monteur, Eppelh. Straße 6
 Hemmer Theod., Ausläufer, Semmelsg. 5
 Henny Jak., Weichenw., Eppelh. Str. 13
 Hendrich Emil, Gr. Baurat und Bezirks-
 bauinspektor a. D., Rohrbacher Str. 53
 Hendrichs Joseph, Privatm. Witwe, Nhm.
 Schröderstr. 27
 — Rud., Maler und Tünchermeister, Nhm.
 Schröderstr. 27
 Hengstler Luise, Kleiderm., Nhm. Brücken-
 straße 22
 — Martin, Kaufm., Römerstr. 22
 Henf Edm., Metallarb., Nhm. Schröder-
 straße 27
 — Emil, Spediteur und Güterbestätter,
 Kaiserstr. 56
 — Helene Witwe, Kaiserstr. 10
 Henf & Niederheiser, Güterbestätterei der
 Großh. Bad. Eisenbahn und d. Main-
 Neckarbahn, Möbeltransport, Haupt-
 bureau: Am Güterbahnhof 2, Stadt-
 anmeldestelle: Augustinergasse 5 a
 (☞ 25)
 Henkel Martin, Priv., Nhm. Weberstr. 14
 Henkenhaf Jakob, Architekt u. Baumeister
 (Firma: Henkenhaf & Ebert), Kron-
 prinzenstraße 5
 Henkenhaf & Ebert (Inh.: Jak. Henkenhaf
 u. Friedrich Ebert), Baubureau, Bau-
 und Architektur-Geschäft, Geschäftsräume:
 Bergheimer Str. 17 (☞ 795)
 Henkenius Hermann, Stabsarzt Witwe,
 Rohrbacher Str. 43
 Henking Eduard, Priv. Wtw., Bienenstr. 4
 — Robert Witwe, Priv., Treitschkestraße 1
 (☞ 565)
 Henn Andreas, Diener d. Spargesellschaft
 f. Landgemeinden, Mittermaierstr. 29
 — Dominikus, C. Schaffner a. D., Haupt-
 straße 17, Eingang Fahrtgasse
 — Friedr., Tapezierer u. Frau: Kolonial-
 warenhandlg., Hauptstr. 143, Eingang
 Neumarkt
 — Friedrich Witwe, Gaisbergstr. 45
 — Gust., C. Schaffner, N. Güterbahnhof 19
 — Sch., Milchhandlung, Zwingerstr. 7
 — Jakob, Privatmann, Bussmerg. 12
 — Joh., Delhändler, Bergheimer Str. 11
 — Johann Wtw., Gold- u. Silbergeschäft,
 Neug. 11
 — Katharine, Kleiderm., Fischerg. 7
 — Kilian, Küfermeister, Hildastr. 3
 — Michael, F. Arb., M. Speyerer Str. 5
 — Thomas, Dienstm., Hhm. Steckelsg. 24
 — Valentin, Feldwegwart, Blumenstr. 55
 — Val., Wirt zum Faulen Pelz, Zwinger-
 straße 18
 — Wilhelm, Chirurg und Leichenschauer,
 Fischerg. 2
 Henneberg Wilh., Bicesfeldweibel, Seminar-
 straße 2
 Hennenhofser Elise Frä., Plöck 93
 Hennighausen Julie Frä., Fremdenpension,
 Plöck 101
 Henning Wilh., Privatmann, Leopoldstr. 4
 (☞ 287)
 Henninger Emilie Frä., Lehrerin, Kurzer
 Buckel 3
 — Hermine Fräul., Hauptlehrerin, Kurzer
 Buckel 3
 Henrich Joseph, Zimmerm. Witwe, Drei-
 königsstraße 8
 Henny Franz, Kfm., Rohrbacher Str. 62
 — Sch., städt. Quartiermstr., Krämerg. 5
 — Karl, Heizer, Kaiserstr. 52
 — Martin, Lok. Führer, Schlierb. Land-
 straße 20

- Henrich Ludwig, Sattlermeister, Plöck 10
 Henrici Ad., Pfarrer, Nhm. Lutherstr. 51
 — Amalie Witw., Priv., Marktplatz 3
 — Julius, Prof. am Gymnasium, Bergheimer Str. 5
 — Karl, Kurz-, Woll- und Weißwaren und Schneiderartikel-Großhandlung, Hauptstr. 196
 Hensel Herm., Kleidermacher, Unt. Neckarstraße 78
 — Wilhelm, Kutscher, Hauptstr. 97
 Henz Mollh Frl., Spezialgeschäft in Kaffee, Thee und Chokolade, Untere Str. 13
 Henz Marie Frl., Rentnerin, Zähringerstraße 5
 Herb Christ., Schlosser, Kaiserstr. 76
 — Sch., Weichenwärter, Eisenbahnstr. 8
 Herber Karl, Apotheker Witw., Nohrbacher Straße 24
 Herbert William, Capitain, Neuenh. Uferstraße 18
 Herberge zur Heimat, Verwalter: Konrad Ansel, Neckarstraden 22 (☞ 527)
 Herberger Friedrich, Oberamtsrichter a. D., Landfriedstr. 1
 Herbig Adam, Kaufmann, Bergh. Str. 54
 — Adam, Kleidermacher, Ingrimstr. 9
 — Maria Frl., Hhm. Dossenh. Landstr. 23
 Herbold Jakob, Fuhrmann, Plöck 22
 Herbst Andr., Tagarb., Nhm. Hinterg. 10
 — Bernhard, Privatm., Häufferstr. 18
 — Franz Joseph, Friseur, Kaiserstr. 30, Wohnung: Kleinichmidtstr. 16
 — Heinrich Witwe, Privatm., Hauptstr. 6
 — Karl, Tapezierer, Gaisbergstraße 17
 — Kurt Dr., Privatdozent an der Universität, Blumenstr. 7
 — Ludwig, Zahntechniker, Bergh. Str. 7
 — Philipp, Architekt Witw., Leopoldstr. 53
 Herdegen Ludwig, Kaufm., Blumenstr. 57
 Herdel Anna Witw., Schloßberg 4
 — G., Installateur, Hhm. Ob. Kirchg. 11
 — Joseph, Schreiner, Brunneng. 10
 Herdt Bernhard, Schreiber, Nhm. Ladenburger Str. 26
 — Elisabeth Witwe, Nhm. Uferstr. 28
 — Franz, Landwirt, Nhm. Lutherstr. 3
 — Jakob, Wagenwärter, Nhm. Keplerstr. 9
 — Joh. Gg., Landw., Hhm. Mittlere Kirchg. 8
 — Julie Frl., Hauptlehrerin, Plöck 56a
 Hergert Ludwig, Kaufmann, Kaiserstr. 3
 Hergert Elise, Weißnäherin, Gr. Mantelg. 17
 — Johann Witwe, Nähmaschinen-Geschäft, Nhm. Bergstr. 4
 Herion Barthol., Drehermeister und Frau: Hebamme und Privatentbindungsanstalt, Plöck 12
 — Gg. Ad., Postschaffner, Nhm. Brückenstraße 10
 — Joh., Schuhmacher, Schl. Mühlenweg 8
 Herion Nil. Ww., Tierhändlerin, Karlstr. 12
 Herkel Ed., Schlosser, Mittermaterstr. 29
 Herle Wilh., Zimmermann, Kl. Mantelg. 5
 Herlinghaus Herm., Schlosser, Am Güterbahnhof 15
 Herrmann Ad., Betriebsassistent, Neuenhm. Schröderstr. 12
 — Eduard, Privatmann Witwe, Sophienstraße 2
 — Joh., Handelsmann, Bergh. Str. 11
 — Joseph, Rangierer, Schl. Rombergweg 4
 — Karl, Bahnwart, Alleestraße
 — Ludwig, Gendarmerie-Wachtmeister, Ingrimstr. 15
 — Wilhelm, Dienstmann, Plöck 67
 — Wilhelm, Lok.-Führer, Blumenstr. 61
 Herold Anna, Oberförster Witwe, Untere Neckarstr. 88
 — Karl, Lok.-Führer, Römerstr. 20
 — Karl, Postassistent, Kaiserstr. 66
 — Martin, C. Schaffner, Ringstr. 17
 Herr Andreas, Gaseinrichter, Pfaffeng. 2
 — Chr., Schuhmachermeister, Ob. Neckarstr. 4
 — Friedrich, Tagarb., Apothekerg. 1
 — Joh., Schreiner, Nhm. Rahmeng. 8
 Herrel Albert, Gerichtsschreiber, Neuenhm. Ladenburger Str. 6
 Herrenmühle vorm. C. Genz, A.-G., Hauptstraße 241 (☞ 32)
 Herrigel Gottl., Oberlehrer, Neuenheim Philosophenweg 6
 Herrmann Wela Fräul., Gesanglehrerin, Zähringerstr. 17
 — Clemens, Priv., Kleiner Gaisbergweg 1
 — David Witwe, Käuerei und Weinhandlung, Baumtsg. 7
 — Ed., Heizer, Alleestr.
 — Emil, Heizer, Alte Bergh. Str. 6
 — Ferdinand, Techniker, Karpfeng. 6
 — Jakob, Maurer, Obere Neckarstr. 11a
 — Jakob, Maurer, Dreikönigstr. 14
 — Johann, Schlosser, Untere Neckarstr. 13
 — Joh. Frl., Fründnerin, Plöck 6
 — Joseph, Rangierer, Schlierbach 50
 — Jul., Kolonialwarenhändler, Klingenthorstraße 6
 — Julius, Schlosser, Kleinschmidtstr. 7
 — Karl, Stuhlmacher, Ob. Fauler Belz 4
 — Ludwig, Rfm., Leopoldstr. 9 (☞ 544)
 — Magd. Frl., Gaisbergstr. 76
 — Martin, Schuhmann, Zwingerstr. 4
 — Peter, Kutscher, Oberer Fauler Belz 4
 — Reinhold, Vad. Hypotheken-, Finanzierungs- u. Bankkommissions-Gesch., Untere Neckarstr. 26 (☞ 833)
 ☞ Empfehlungs-Anzeige S. II
 — Wilh., Spezialehändler, Am Güterbahnhof 15
 — Woldeimar, Mechaniker und Frau: Hebamme, Karpfeng. 6

- Herrmannsdörffer Kunig, Witwe, Priv.,
Nhm. Lutherstr. 28
- Herrsche Jak., Milchhändler, Nhm. Mönch-
hoffstraße 2
- Hertel Adam, Bäckermeister, Nhm. Hand-
schuhsheimer Landstr. 12
- Alb., F. Arb., Bergheimer Str. 151
- Johann Ad., Monteur, Nhm. Dossen-
heimer Landstr. 13
- Philipp, Lokführer, Kaiserstr. 63
- Herth Ad., Techniker, Ziegelg. 24, Hinterh.
- August Wilh. Dr., Gutsbesitzer Witwe,
Bergheimer Str. 12
- Hertlein Ferd., Gastwirt z. Deutschen Eiche,
Mittelbadg. 3
- Johann, Wagenwärter, Kaiserstr. 53
- Mich., Straßenbahnbediensteter, Haupt-
straße 26
- Hertrich E. Dr., Referendar, Karlstr. 2
- Karl, Hauptlehrer Witwe, Karlstr. 2
- Hertwed Friedrich, Kanzleiaffistent, Unterer
Fauler Pelz 3
- von Hertwig Amalie, Staatsrat Witwe,
Sophienstr. 9
- Herweck Gg., Lok. Heizer, Kleinschmidtstr. 3
- Herwig Jak., E. Schaffner, Nhm. Schröder-
straße 1a
- Herz Georg, Tapezierer, Klingenteichstr. 26
- Joh., Tapezierer, Krähneng. 16
- Herzog Ed., Gärtner, Schloß-Wolfsbrun-
nenweg 8
- Jak., Schrankenw., Schlierb. Ldstr. 188
- Johann, Heizer, Mittermaierstr. 27
- Karl, Versicherungsdirektor, Graim-
bergweg 2 (H. 509)
- Hesse Wilh., Kleidermacher, Hauptstr. 167
- Hesselbach Anton, Privatm., Oberer Fauler
Pelz 6
- Karl, Dekorationsmaler und Tüncher-
meister, Oberer Fauler Pelz 6, Werk-
stätte: Gr. Mantelg. 13
- Hesselbacher Georg, Braumeister, Ziegel-
gasse 17. 19
- Hesselschwerdt Chr. Frl., Krankenschwester,
Blöck 22
- Hessenauer Peter, Kutscher, Nhm. Brücken-
straße 29
- Heß Christ., Diener im chem. Universitäts-
Laboratorium, Blöck 30
- Friedrich, Großh. Bezirksgeometer a. D.,
Nhm. Bergstr. 12
- Friedrich, Kleiderm., Kleine Mantel-
gasse 7
- Georg, Bremser, Kleinschmidtstr. 20
- Georg, Blechnermeister u. Installateur,
Fabrüg. 10, Werkstätte: Fabrüg. 16
- Georg, Landwirt, Nhm. Kriegsstr. 15
- Georg, Stein- und Bildhauerei, Grab-
steingeschäft, Steigerweg 23
- Sch., Weichenwärter, Eisenbahnstr. 8
- Heß Jakob, Landw., Nhm. Kriegsstr. 15
- Johann, Tagarb., Nhm. Mühlthalstr. 14
- Joh., Weichenw., Eppelheimer Str. 13
- Joh. Mich., Landw., Nhm. Friedens-
straße 17
- Leopold, Geometer, Zwingenstr. 18
- Martin, Schlosser, Kömerstr. 49
- Peter, Landw., Nhm. Friedensstr. 37c
- Peter, Landw. Wtw., Nhm. Kriegsstr. 15
- Peter, Milchhändler, Gr. Mantelg. 14
- Peter, Weichenwärter, Eppelh. Str. 13
- Seb., Zugmeister, Landhausstr. 2b
- Heßler N., Malischer Kalkwerke, Geschäft-
zimmer: Nhm. Brückenstr. 43
- Nikolaus, Fabrikant, Neuenhm. Runo
Fischerstr. 1
- Richard, Fabrikant, Nhm. Brückenstr. 43
- Hettich Karol., Hauptlehrer Wtw., Mittel-
badgasse 1
- Hettinger Andreas, Gastwirt zum Adler,
Nhm. Lutherstr. 35
- Georg Witwe, Bergheimer Str. 52
- Heinrich, Kutscher, Neckarstaden 16
- Heinrich, Schlosser, Fischerg. 6
- Johann, Kleidermacher, Ziegelg. 7
- Johann Chr., Wagenwärter, Speyerer
Landstr. 7
- Karl, Wagenführer der Straßenbahn,
Mittermaierstr. 13
- Wilh., Maschinenstrickerei, Schiffg. 13
- Hettner Alfred Dr., Professor, Ziegelhäuser
Landstr. 19
- Heß Joseph, Kaufmann, Ingramstr. 8
- Hezel Ferdinand, Barbier, Nhm. Friedens-
straße 18
- Karl, Gärtner, Nhm. Schröderstr. 27
- Hezer Bruno, Tüncher, Schloßberg 23
- Franz sen. und jun., Maler u. Tüncher,
Karlstr. 1a
- Heuserberger G., Oberpostassistent, Neuenhm.
Ladenburger Str. 20
- Heuser August, Wagenw., Nhm. Uferstr. 2
- Bernhard, Postbote, Nhm. Uferstr. 1
- Friedr. I., Landwirt, Nhm. Lutherstr. 1
- Friedrich II., E. Arb., Nhm. Ladenburger
Straße 34
- Friedrich, Küfer, Nhm. Hinterg. 10
- Heinrich, Landwirt, Nhm. Lutherstr. 34
- Heinr. II., Spezereiwarenhandlg., Nhm.
Schulzeng. 5
- Jak., Landwirt, Nhm. Ladenb. Str. 70
- Jak. II., Landw., Nhm. Ladenb. Str. 61
- Jakob Witwe, Nhm. Werberstr. 11
- Joh. Ludwig, Landwirt, Nhm. Mühl-
thalstraße 44
- Karl, Schlossermeister, Nhm. Hinterg. 10
- Ludwig I., Landw., Nhm. Brückentopf-
straße 10
- Ludwig II., Landw., Nhm. Lutherstr. 7
- Ludwig III., Landwirt, Nhm. Uferstr. 6

- Heuser Ludw. IV, Landw., Nhm. Werder-
 straße 11
 — Ludw. VI, Dreischmaschinenbesitzer, Nhm.
 Handschuhheimer Landstr. 42
 — Matthias II, Landw., Nhm. Bergstr. 13
 — Matth. III, Landwirt, Nhm. Sinterg. 8
 — Michael, Landwirt, Nhm. Brückenkopf-
 straße 14
 — Philipp, Postschaffner, Nhm. Labenb.
 Straße 30
 — Wilhelm Witwe, Hebamme, Nhm. Ufer-
 straße 2
 Heuß Karl (Fa: Bronner & Heuß), Wein-
 großhandlung (Geschäft in Wiesloch),
 Riedstr. 1
 — Wilh., Großf. Forstmeister u. Vorstand
 des Forstamts Wiesloch, Häufferstr. 21
 Heyden Hch., Herrschaftsdienner, Neuenheim
 Bergstr. 46
 Heyder August, Kolonialwaren- und Delika-
 tessenhandlung, Ketteng. 6. 8
 v. d. Heydt Bab. Witwe, Hauptstr. 25
 Heyl Billy Frl., Jähringerstr. 4
 Hiebeler Karl, F. Arb., Bergh. Str. 112
 — Karl, Privatmann, Bahnhofstr. 9
 — Karl, Tagarb., Schlierb. Landstr. 17. 19
 — Karoline Frl., Kleiderm., Hauptstr. 123
 — Philipp, Flaschnermeister, Plöck 89
 — Valentin, Eisenhobler, Speyerer Land-
 straße 1
 — Val. Witwe, Obst- und Gemüsehand-
 lerin, Hauptstr. 123
 Hieber Jakob, Bierbrauer, Eppelheimer
 Straße 38a
 Hielscher Anna, Geh. Regierungsrat Witw.,
 Bienenstr. 3
 Hilbel Jakob, Maurer, Sandg. 7
 — Karl, Maurer, Große Mantelg. 16
 Hilbert Hch., Schlosser, Eppelh. Str. 42
 Hilburg Luise, Krankenschwester, Nhm.
 Handschuhheimer Landstr. 28
 Hildebrand Karl, Major und Bataillons-
 kommandeur, Jähringerstr. 28
 — Wilhelm, Privatmann, Kornmarkt 8
 Hildebrandt Friedr., Steueraufscher, Nhm.
 Brückenstr. 30
 Hildenbrand Hch., Oberpostassistent, Nhm.
 Brückenstr. 7
 Hildner Hans, Schuhmann, Friedrich-
 straße 8 1/2, Hinterhaus
 Hilgard Alfred, Dr. phil., Professor am
 Gymnasium, Plöck 73
 — Marie, Appellations-Gerichtsrat Witw.,
 Sophienstr. 17
 Hilkens Albert, Sortiermeister, Blumen-
 straße 46
 Hilkert Heinrich, Depeschenträger, Klein-
 schmidstraße 12
 Hill Elisabeth, Kinderlehrerin, Schlier-
 bacher Landstr. 130
 Hillebrand Gottl. Karl, Aushilfsstellner,
 Neckarstaben 19
 Hüllengab Hch., Postassistent, Luiseustr. 7
 — Leonh., Oberpostassistent, Luiseustr. 7
 Hülspach Marie Witwe, Karlstr. 10
 Hülzinger Joh. Wtw., Nhm. Rahmeng. 10
 Himmel Heinrich Fr., Kaufmann, Haupt-
 straße 151
 Himmelmann Gg., Kleidermacher, Berg-
 heimer Str. 37
 — Val., Metzgermeister, Untere Str. 15
 Himmelsbach Leop. Frau, Priv., Kaiser-
 straße 32
 Himmer Gg., Stadtgärtner, Nhm. Luther-
 straße 21
 — Sebast., Schuhmacher Witwe, Ziegel-
 gasse 6
 — Suj. Witwe, Krautschneiderin, Berg-
 heimer Str. 75
 Hinderer Friedrich, Schuhmachermeister,
 Ziegelg. 7
 Hinkel Gust., Ffm., Bergheimer Str. 127
 Hintermaier Karl, Backer, Nhm. Rahmen-
 gasse 4
 — Karl II, F. Arb., Nhm. Rahmeng. 14
 Hinterkirch Leonore, Notar Witw., Karl-
 straße 12
 Hingelmann Paul Dr., Prof., Univ.-Biblio-
 thekar, Hauptstr. 129
 Hipp Emil, Zimmermeister, Kaiserstr. 52,
 Werkstätte und Lager: Alleestraße
 von Hippel Eugen Dr., Prof., Augenarzt,
 Leopoldstr. 43
 Hirn Franz, Schuhmachermeister, Stein-
 gasse 8
 — Georg, Postbote, Steing. 8
 Hirsch Ab., Tagarb., Obere Neckarstr. 15
 — Beatrice Frl., Privatn., Grabeng. 4
 — Christ., Oberpostassistent, Römerstr. 22
 — Fritz Dr., Gr. Regierungsbaumeister,
 Nhm. Werderstr. 13
 — Heinrich, Architekt, Untere Neckarstr. 24
 — Herm., Eiswerk und Mineralwasser-
 fabrik, Nhm. Schröderstr. 23 (☞ 294)
 — Jakob, Zimmermeister Witw., Bunsen-
 straße 19
 — Joseph, Häute- u. Fellhandlung, Römer-
 straße 9
 — Karoline Witwe, Untere Neckarstr. 38
 — Philipp Jakob, Privatm. Witw., Untere
 Neckarstraße 24
 Hirschel Ant. Friedr., Privatm., Neuenh.
 Brückenstr. 27
 — Ant. Sohn: Martin Weber und
 Anton Langeneckert), Tuch- u. Manu-
 fakturwaren und Ausstattungsartikel,
 Hauptstr. 159 (☞ 602)
 — Elise Witwe, Priv., Leopoldstr. 11
 — Fr. Anton, Privatm., Hauptstr. 143
 — Katharina Frl., Fricienberg 6

- Hirschmann Ludwig, Zahntechniker, Leopoldstraße 58
- Hirt Franz Anton, Architekt u. Baumstr., Bunsenstr. 18
- Hirthammer Eva Ww., Hm. Handschuhshheimer Landstr. 34
- His Rud. Dr., Professor, Neuenh. Lutherstraße 40
- Historisches Seminar, Schulg. 2
- Hitschfel Karl, Kaufmann, Rhm. Werderstraße 78
- Hitzelberger Val., Schutzmann, Gaisbergstraße 79
- Hobusa Herm., Maschinenstrickerei, Lädchen an der Heiliggeistkirche 4
- Hoch Ernst, Maschinist, Bergh. Str. 121
- Hochbauamt städt., Ketteng. 12 (☞ 18)
- Hochdanz Elisabeth Ww., Privatn, Theaterstraße 11
- Hochlenert Adam, Wirtschaft zur Lokomotive, Am Güterbahnhof 5
- Hochler Friedrich und Mierich Ludwig, Tapezier- und Dekorationsgeschäft, Bauamtsg. 4
- Hochschwender Friedr., Bierbrauer, Schloßberg 7 (☞ 651)
- Hochstein Karl, Piano-, Musikalien- und Instrumentenhandlung, Hauptstr. 73, Wohnung: Karpfeng. 10 (☞ 535)
- ☞ S. Empfehlungsanzeige!
- Höc Adolf, Metzgermeister, Römerstr. 30 (☞ 657)
- Sophie Fräul., Damenschneiderin u. Lehranstalt f. Zuschneidekunst, Hauptstr. 179
- Höckstätter Joh., Schreiner, Schlierbacher Wolfsbrunnenweg 16
- Höfer Eduard, Ober-Regierungsrat a. D., Kaiserstr. 5
- Georg, Metzgermeister, Fischerg. 14
- Gottl., Steinhauer, Untere Str. 12
- Höflin Theod., Prof. am Gymn., Blumenstraße 7
- Höfling Lis. Witwe, Pfriundnerin, Blöck 6
- Höfner Phil. (Firma: Höfner & Fezer), Schieferdecker, Mittelbadg. 9
- Höge Karl, Aktuar, Bahnhofstr. 51
- Höhler Phil., Oberschaffner, Bergh. Str. 57
- Höhn Jos. Wtw., Klingenteichstr. 5
- Höhr Gg., Bureauvorstand, Gaisbergstr. 27
- Hölldampf Joseph, Kleidermacher, Untere Neckarstr. 70
- Höllmüller Friedr., Weichenwärter, Eppelheimer Straße 13
- Hölzel Gg., Tagarb., Hm. Friedhofstr. 8
- Rosa Fräul., Strickerin, Blumenstr. 42
- Hölzer Elise Witwe, Rhm. Brückenstr. 34
- Georg, Buchbinderei und Accidenzdruckerei, Berghheimer Str. 29
- Jakob, Buchdrucker, Bergh. Str. 29
- Jakob, Privatmann, Neue Schloßstr. 7
- Hölzer Karl, Flaschenbierversand, Blöck 51
- Hölzberger Joseph, Kleidermacher, Untere Straße 31
- Hönicke Paul, Buchhändler, Hauptstr. 88
- Hönig Eberhard, Tagarb., Schl. Rue 16
- Eduard, Tüncher, Blumenstr. 29
- Wendel., Wagenwärter, Al. Speyerer Straße 3
- Wilh. Dr., ev. Stadtpfarrer u. Dekan, Hauptstr. 92
- Hönle Jakob, Metzgermstr., Sophienstr. 19 (☞ 273)
- Hönn Elise Fräul., Priv., Rohrbacher Str. 81
- Hönninger Karl Maria, Großh. Notar, Leopoldstr. 31
- Hoepfner Karl, Privatn., Hauptstr. 104
- Hör Kath. Witwe, Gelspsbad 2
- Johann, Hilfschreiber, Landhausstr. 8
- Johann, Lok. Heizer, Römerstr. 17b
- Hörauf Eugen, Kaufmann, Kaiserstr. 61
- Hörcher Karl, Konditorei, Café und Weinstube, Hauptstr. 145 (☞ 616)
- Ludwig, Bäckermeister, Rhm. Brückenstraße 22
- Höring Otto, Kaufm. (Fa.: Scholz & Höring), Häusserstr. 43
- Hörner Andr., Küfer, Hm. Amsehg. 9
- Georg, Schmied, Hm. Lindeng. 1
- Jos., Briefträger, Landhausstr. 8
- Joseph, Schlosser, Blöck 16
- Wilh., Finanzassistent, Bergh. Str. 84
- Hörning J., Universitäts-Buchdruckerei u. Verlagsbuchhandlung, Hauptstr. 55a (☞ 419)
- ☞ S. Empfehlungsanzeigen!
- Jean, Universitätsbuchdruckereibesitzer, Hauptstr. 60
- Karl, Verlagsbuchhändler und Buchdruckereibesitzer, Rhm. Bergstr. 58
- Hörule Jak., Schuldiener, Landhausstr. 20
- Ludwig, Kassendiener, Hauptstr. 88
- Hörule August, Dienstmann, Hauptstr. 125
- Ludwig, Dienstmann, Hauptstr. 125
- Hoerth, Dächner & Co., Nachf. Franz Schulze, Photographische Bedarfsartikel, Rodats, Groß- u. Kleinverkauf, Grabeng. 8
- Höger Friedrich, Lohnkutscher, Ziegelsg. 18
- Hofbauer Johann, Techniker, Steing. 7
- Phil., Maurermstr., Lauerstr. 6, Lager in Maurergerätschaften: Heumarkt 3
- Hofer Christ., Tagarb., Leopoldstr. 40
- Hofer-Klimsch Helene Wtw., Priv., Hm. Blumenthalstr. 9
- Hoffacker Margarete Fräul., Bergh. Str. 85
- Hoffman Ella Fräul., Pension Internationale, Leopoldstr. 8. 10
- Hoffmann Bertha Wtw., Priv., Bahnhofstraße 7
- Chr. J. Witwe, Gaisbergstr. 14

- Hoffmann Elise FrL.,lavierlehrerin, Gaisbergstraße 34
- Florian, Bauunter., Neuenh. Obstr. 46
- Franz, Kleidermacher, Akademiestr. 1
- Friedr., Apotheker, Nhm. Werderstr. 78
- Friedr., Bäckermeister, Römerstr. 17 a
- Friedr., Landwirt, Nhm. Kriegsstr. 13
- Georg, E.Arbeiter, Speyerer Landstr. 17
- Georg, Kleidermacher, Lauerstr. 16
- Gertrud, Pfriündnerin, Plöck 6
- Gustav, Holz- und Kohlen-Handlung, Hauptstr. 216
- Heinrich, Kunstmaler, Bergh. Str. 1b, Atelier Rohrbacher Str. 40
- Heinrich, Bildhauer, Bussfemerg. 18
- Heinrich, Kassier am städt. Gaswerk, Kaiserstr. 66
- Heinrich, Wirt, Bluntschlistr. 5
- Hermann, Bäcker, Pfaffeng. 14. 16
- Jakob, Bäcker u. Wirt zur Neuen Pfalz (Kümmelspalterei), Hauptstraße 117 (H. 645)
- Empfehlungsanzeige S. XXIV**
- Johann Dr., Professor, Niedstraße 3 (H. 128)
- Johann, E.Arbeiter, Gaisbergstr. 69
- Johann A. Witwe, Gaisbergstr. 34
- Johann Gottfried, Privatmann, Nhm. Kufmaulstr. 8
- Joseph, Bildhauer, Kaiserstr. 68
- Karl, E.Arbeiter, Landhausstr. 2 a
- Karl, Glasermeister, Fahrtg. 16
- Lina, Stationsverw. Witwe, Neuenh. Werderstr. 78
- Marie Witwe, Am Güterbahnhof 19
- Mart., Aufseher, Nhm. Mühlthalstr. 110
- Max, Geizer, Römerstr. 74
- Paul, Musiklehrer, Alte Bergh. Str. 6
- Philipp, E.Arbeiter, Blumenstr. 55
- Valent., Steuereinnnehmer a. D., Hauptstraße 50
- Wilhelm, Stadtrat Witw., Kaiserstr. 47
- Hoffmeister Friedrich, Privatm., Leopoldstraße 14
- Heinrich, Lederfabrikant, Schiffg. 10 (H. 724)
- Hoffner Friedrich, Weichenwärter, Eisenbahnstraße 8
- Hoffstätter Christ, Ober-Schaffner, Ziegelgasse 22, Hinterhaus
- Friedrich, Diener, Floring. 5
- Hieronymus, Tagarb., Schlierb. Landstraße 8
- Karoline FrL., Neue Schloßstr. 48
- Hofherr Karl, Schuhmachermeister, Römerstraße 32
- Otto, Gärtner, Bergheimer Str. 112
- Hoffinger Ernestine, Reichsanwalt Witwe, Römerstr. 31
- Hofmann Anton, Privatmann, Hauptstr. 41
- Hofmann Christian, Priv., Unt. Neckarstr. 32
- Friedrich, Geschäftszreisender, Neuenh. Schulzengasse 5
- Friedrich, Postsekretär, Bunsenstr. 6
- Georg, Diener im akad. Krankenhaus, Nhm. Dossenheimer Landstr. 29 a
- Georg, Pförtner, Bahnhofstr. 7
- Joseph, Friseur, Zwingerstr. 21
- Jos. Karl, Tagarb., Nhm. Mühlthalstr. 82
- Karl, Bureau für schriftliche Arbeiten, Grabeng. 11
- Karl, Güterexpeditor, Gaisbergstr. 74
- Karl, Wagenwärter Bw., Bauamtsg. 7
- Karoline FrL., Kleiderm., Hauptstr. 137
- Kath. Witwe, Nhm. Rahmeng. 11
- Wilhelm, Laboratoriumsdiener, Hauptstraße 77
- Wilhelm, Privatm., Nhm. Pfarrg. 4
- Hofmeister Georg, Vorstand des Grundbuchamts, Rohrbacher Str. 87
- Jakob, Buchhalter, Gaisbergstr. 47
- Lorenz, Tanzlehrer, Kaiserstr. 44
- Ludwig, Lok. Führer, Unt. Neckarstr. 38
- Hospauer Luise, Oberleutnant Witwe, Schloßberg 1
- Hoffstätter Ernst, Maurer, Obere Neckarstraße 12
- Ernst, Schuhm. Witw., Schl. Aue 24
- Peter, F. Schuhmacher, Schl. Aue 24
- Philipp, Monteur, Ketteng. 10
- Hoffmeister August Witwe, Hauptstr. 50
- Louis, Privatmann, Hauptstr. 50
- Hog Herm., Großh. Obersteuerrkommissär, Nhm. Brückenpöpfstr. 2
- Karl, Hauptlehrer Witw., Augustinerg. 11
- Hoger, Apotheker im akadem. Krankenhaus, Poststr. 2
- Hohl Ad., Kunst- und Bauischlossermeister, Neug. 8
- Gottfried, Kunstschlossermeister, Neug. 8
- J. Mich., Schlossermeister Bw., Neug. 10
- J. M. Söhne, Kunst- u. Bauischlosserei, Fabrik schmiedeiserner Ornamente, Neug. 8 und 10
- Joh., Kunst- und Bauischlosser, Neug. 10
- Karl, Privatmann, Hauptstr. 115
- Mich., Kunst- und Bauischlossermeister, Neug. 10
- Hohmann Karl, Schlossermeister, Hauptstraße 64. 66
- Hohmeister Friedrich Phil., Schlosserinstr., Hauptstr. 229
- Karl, Heidelberger Universitäts-Buchbinderei, Plöck 101 (H. 604)
- Holborn Hans, Architekt, Mittermaierstr. 13
- Holz Konstantin, Bahnverwalter, Rohrbacher Str. 6
- Hold Karl, Ref. Führer, Gaisbergstr. 47
- Wilhelm, Lok. Führer und Frau: Hebamme, Nhm. Lutherstr. 11

- Gold Wilh., Schmiedmstr., St. Annaq. 11
 Golden George, Priv., Nhm. Uferstr. 36
 Holder Fr., Gewerbelehrer, Nhm. Hinterg. 1
 Goldmann Emil, Metzgermstr. und Frau:
 Stellenvermittlungsgeschäft, Karlsstr. 20
 (☞ 582)
 Holl Anton, Großh. Universitätssekretär,
 Schulg. 2
 — Jak., Schreinermeister, Nhm. Hinterg. 9
 — Johs. Dr., prakt. Arzt und Bezirks-
 Assistentenarzt, Hauptstr. 46
 — Karl Wtw., Nhm. Ladenburger Str. 51
 — Peter, Tagarbeiter, Lauerstr. 16
 — Robert, Schlosser, Nhm. Ob. Kirchg. 9
 — Sus. Witwe, Priv., Klingenteichstr. 5
 Holländer Hof, Neckarstaden 22 (☞ 527)
 ☞ Empfehlungsanzeige S. XII
 Holland Joseph, Fabrikant, Bahnhofstr. 53a
 — Julius, Fabrikant, Bahnhofstr. 53a
 Holland Joseph & Co., Brauntwein- und
 Löffelfabrik, Bahnhofstr. 53a (☞ 690)
 Holler Franz, Reallehrer, Plöck 61
 — Heinrich, Oberkellner, Neug. 12
 — Jak., Wagenw., Am Güterbahnhof 33
 Hollerbach Anna, Postmeister Wtw., Blu-
 menstraße 25
 — Franz, Briefträger, Landhausstr. 7
 — Franz, Weichenwärter, Kirchstr. 18
 Holschuh Andr., G. Arb., Silbafstr. 9
 — Elise, Monaisfrau, Friedrichstr. 12
 — Jakob, Heizer, Fahrig. 12
 — Joh. Wtw., Wäscherin, Nhm. Bergstr. 6
 — Wilhelm, Mehl- und Landesprodukten-
 handlung, Mittermaierstr. 19
 Holstein Marg. Fr., Nhm. Ladenb. Str. 21
 Holsten Karl, Kirchenrat Witwe, Plöck 54
 Holz Julius, Bahnmeister, Schlosserstr. 4
 Holzmann Ed., Kfm., Bergheimer Str. 90
 — G., Rechtskonsulent, 1. Heidelberg
 Auktionshalle, Hauptstr. 34
 — Therese, Hofrat Witwe, Kohrb. Str. 42
 Holz Marie Witwe, Pufffrau, Am Güter-
 bahnhof 15
 — Gg., Wagnermeister, Blumenstr. 37
 — Roland, cand. med., Bergb. Str. 45
 Holzappel Max, Bademeister, Schneidmühl-
 straße 6
 — Regine, Händlerin, Ziegelg. 23
 — Therese Fr., Photographin, Ziegelg. 23
 Holzbach Louis (Inh. Ludwig Holzbach),
 Drogen-, Material- und Farbwaren-
 handlung, Hauptstr. 5 (☞ 787)
 — Louis, Privatmann, Hauptstr. 5
 Holzberg A., Dr. phil., Direktor des Hei-
 delberg College, Neuenhm. Landstr. 22
 (Sprechstunde 2—3) (☞ 162)
 — Auguste Witw., Priv., Neuenh. Obstr. 16
 Holzer Gustav, Professor an der Ober-
 realschule, Ziegelhäuser Landstr. 51
 Holzhauser Rob., Kaufmann, Ketteng. 11
 Holzhauser Joh., Invalide, Nhm. Mühl-
 thalstraße 6
 Holzinger Gottl., Schlosser, Ziegelg. 11
 — Thomas, Schuhmacher, Schl. Wolfs-
 brunnenweg 8. 10
 Holzwarth Wilhelm, Hilfsdiener, Schneid-
 mühlstraße 4
 Hoops Johs. Dr., Professor, Gaisbergstr. 78
 Hopf Paul, Ingenieur, Blumenstr. 20
 Hopfmüller Elise Wtw., Kohrb. Str. 42
 Hoppe Reinh., Musiker, Luisestr. 7
 Hoppner Jakob, Tagarbeiter, Brunneng. 6
 Horbach Albert, Blechnermeister und In-
 stallateur, Untere Str. 17
 — Friedrich, Kaufm., Mittermaierstr. 27
 — Jakob, Wertmeister, Bergb. Str. 159
 Horch Karl, Milchhandlung, Brunneng. 18
 (☞ 470)
 — Ludwig, Wirt, Fahrig. 10, von 1. April
 an: Kohrbacher Str. 37
 Hornmuth Andreas, Fischer, Schlierbacher
 Landstr. 80
 — Bernhard, Cigarren- u. Tabakhandlg.,
 Hauptstr. 188 (☞ 660), Wohnung:
 Untere Straße 23
 — Christ. Witwe, Bergheimer Str. 29
 — Dina, Damenschneiderin, Sandg. 8
 — Emilie Fr., Privatn., Zwingerstr. 1
 — Ernst, Schreiner, Kohrbacher Str. 16
 — Franz, Maurer und Frau: Spezerei-
 warenhandlung, Schlierb. Obstr. 34. 36
 — Friedrich, Lok. Heizer, Untere Str. 31
 — Friedrich, Kaufmann, Neug. 3
 — Friedr., Schiffer, Schlierb. Obstr. 26. 28
 — Gust., Gastwirt z. Ritter, Hauptstr. 178
 (☞ 480)
 — Heinrich, Privatmann, Neug. 1
 — Hch., Kutscher Wtw., Dreifönigstr. 17
 — Heinrich, Schreiner u. Frau: Spezerei-
 warenhandlung, Brunneng. 10
 — Hch., Schreinermeister, Sandg. 8
 — Jakob, Fischer, Schlierb. Landstr. 34. 36
 — Jakob, Kaufmann, Bergheimer Str. 29
 — Jakob, Maurer, Schlierb. Obstr. 34. 36
 — Jakob, Wirt, Untere Neckarstr. 18
 — Jakob, Privatm., Blumenstr. 51
 — Jakob, Schlossermeister, St. Annaq. 11
 — Jakob Witwe, Priv., Gaisbergstr. 99
 — Johann, G. Arb., Nhm. Lutherstr. 15
 — Johann, F. Arbeiter, Hauptstr. 78
 — Johann Wtw., Privatn., Albert Mays-
 Straße 9, von 1. April an: Jähringer-
 straße 23
 — Karl, Bierkutscher, Bergb. Str. 114
 — Karl, Oberpacker, Schlierb. Landstr. 80
 — L., Fabrik chemisch-physikal.-bakteriol.
 Geräte, Optstr. 5, Lager: St. Annaq. 7
 — Philipp, Privatmann, Hauptstr. 178
 — Philipp, Weiß- und Wollwarengeschäft,
 Nhm. Lutherstr. 21

- Hormuth Val., Landwirt Witwe, Neug. 13
 — Wilhelm, Christoph Sohn, Landwirt, Bergheimer Str. 9
 — Wilhelm, David Sohn, Landw., Bergheimer Str. 30
 Hornmuth & Hirt, Baugeschäft, Bunjenstr. 18, Lagerplatz: Zähringerstr. 23
 Horn Adolf, C. Assistent, Gaisbergstr. 97
 — Andr., Gipser, Plöck 89
 — Emma, Kleidermacherin, Plöck 49
 — Jean Gg., Kfm., Nhm. Schröderstr. 10
 — Sus. Witw., Wäscherin, Ob. Neckarstr. 8
 Hornig Frdr., C. Bediensteter, Römerstr. 38
 — Friedrich, Schuhmachermeister, Hhm. Dossenheimer Landstr. 1
 — Gg. Mich. I., Landw., Hhm. Löbingsg. 8
 — Gg. Mich. III., Landwirt, Hhm. Dossenheimer Landstr. 29 c
 — Jakob, Tagarb., Hhm. Untere Kirchg. 7
 — Jakob II., Landw., Hhm. Klausenpfad 5
 — Jak. III., Katsdiener, Hhm. Ob. Kirchg. 9
 — Karl, Buchdrucker, Kaiserstr. 54
 — Kathar. Witw., Hhm. Mühlthalstr. 36
 — Mathias, Landw., Hhm. Friedhofstr. 6
 — Michael, Gipser, Hhm. Friedensstr. 35
 — Michael II., Güterbegleiter, Hhm. Mittlere Kirchg. 5
 — Mich. Friedr., Landwirt, Hhm. Dossenheimer Landstr. 27 a
 — Val., Landwirt, Hhm. Mühlthalstr. 25
 — Val., Landwirt, Hhm. Mühlthalstr. 41
 Hornung Frdr., Fischer, Nhm. Schulzeng. 6
 Gg., Kolonialwaren-, Cigarren-, Obst-, Gemüse-, Sämereien-, Vogelfutter-, Wein- u. Fashandlung, Untere Str. 16 (H 641)
 — Gg., Lok. Führer, Blumenstr. 46
 — Gustav, Oberschaffner, Neug. 13
 — Heinrich, Schlosser, Hhm. Steckelsg. 1
 — Jakob, Fischer, Nhm. Uferstr. 9
 — Ign., Bureauassistent, Bluntschlistr. 15
 — Joseph, Fischer, Nhm. Uferstr. 2
 — Joseph, Schreiner, Neug. 21
 — Karl, F. Arb., Nhm. Schulzeng. 13
 — Karl, Fischer, Nhm. Schulzeng. 6
 — Matth., Lithograph, Grabengasse 16, Wohnung: Untere Str. 1
 — Peter, Maurer, Nhm. Keplerstr. 9
 — Rudolf, Kaufmann, Bauamtsg. 4
 Horisch Ad., Postschaffner, Nhm. Ladenburger Straße 34
 — Andr., Wirt z. Westhof, Bahnhofstr. 61
 — Jakob, F. Arbeiter, Obere Neckarstr. 22
 — Joh. Friedr., Säger, Bergh. Str. 61
 — Marie Witwe, Monatsfrau, Dreikönigstraße 3
 — Rosina Frau, Priv., Neuenh. Brückenloppstraße 6
 Horstmann August Dr., Prof., Rohrbacher Straße 36
 Hörter Heinrich, Maurer, Brunneng. 12
 Hosp Geschwister Fr., Schloßberg 3
 Hos Joh. Georg, Amtsdienner, Hirschstr. 11
 Hub Georg, Bremser, Speyerer Landstr. 39
 Huber Anna, Tagarbeiterin, Untere Str. 9
 — Anna Witwe, Hauptstr. 172
 — Anton, Maurer, Hauptstr. 13, Eingang Fahrtgasse
 — August, Flaschnermeister, Bergheimer Straße 53, Werkst.: Bergh. Str. 57
 — Barb., Hebamme, Hhm. Mühlthalstr. 28
 — C. Dr., prakt. Arzt, Marktplatz 3
 — Emil, Wagnermeister u. Spezereihandlung, Pfändetannahmestelle für das städt. Leihhaus, Nhm. Nahmeng. 10
 — Ferdinand, Gärtner, Hauptstr. 203
 — Frieda Fr., Bergheimer Str. 135
 — Friedr., Kanzlei-Assistent, Hauptstr. 22
 — Frdr., Steinhauer, Hhm. Friedensstr. 11
 — Gebrüder (Inh.: Karl Huber), Buchdruckerei, Verlag des Pfälzer Volksblattes und der Süddeutschen Flora, Zwingerstr. 7
 — Georg, Landwirt, Hhm. Waldweg 3
 — Heinrich, Bäckermeister, Ingrimstr. 20
 — Jakob, Gärtner, Hhm. Handschuhsheimer Landstr. 44
 — Jakob I., Landw., Hhm. Mühlthalstr. 51
 — Jakob II., Landw., Hhm. Mühlthalstr. 8
 — Jakob, Sattler, Bergheimer Str. 31
 — Joh., Gärtner, Hhm. Obere Kirchg. 8
 — Joh., Gipser, Hhm. Dossenh. Landstr. 1
 — Johann Witwe, Händlerin, Apothetengasse 3
 — Johann, Zimmerm., Nhm. Lutherstr. 21
 — Johann, Zugmeister, Römerstr. 26
 — Joseph, Schlosser, Mittermaierstr. 11
 — Justine Fr., Rohrbacher Str. 70
 — Karl, Buchdruckereibesitzer, Unt. Neckarstraße 84
 — Karl, Gipser, Hhm. Rohloch 1
 — Karl, Herren- u. Damenkleidermacher, Brunneng. 16
 — Karl, Katsdiener, Nhm. Lutherstr. 23
 — Karl Witw., Hhm. Rohloch 1
 — Leonh., Schreinermeister, Schloßberg 41
 — Louis (Fa: Popp-Tränkle), Kolonialwaren- u. Delicateffengeschäft, Hauptstraße 154 (H 494)
 — Martin, Architekt, Hauptstr. 181
 — Michael Witw., Hhm. Waldweg 3
 — Nikolaus, Tagarb., Hhm. Bümmeng. 4
 — Peter, Landwirt, Hhm. Mühlthalstr. 13
 — Peter, Maurer, Hhm. Burgstr. 8 a
 — Peter, Pfästerer, Hhm. Handschuhsheimer Landstr. 43
 — Susanne Witw., Hhm. Obere Kirchg. 8
 — Wilhelmine Fräul., Büglerin, Schloßberg 41
 Huchthausen Alb., Kaufm., Blumenstr. 26

- Huck Joh., Ref.-Führer, Kleinschmidtstr. 3
 Huckle Alb. Frau, Bussfemrg. 9
 Huckle Wilhelm, Hauptlehrer Wtw., Landhausstraße 4
 Hübenthal Gust., Kfm., Nhm. Werderstr. 18
 Hueber Joh. Bapt., Oberstleutnant z. D., Luifenstr. 6
 Hübinger Hch., Schloffermstr., Hapfelg. 1
 — Jakob, Kaufmann, Kornmarkt 3
 — Josephine Witwe, Kornmarkt 2
 — Karoline Witwe, Fischerg. 4
 — L., Papier-, Galanteriewaren- u. Kunsthandlg., Einrahmungs-Geschäft (Zuhaber: Jakob Hübinger), Kornmarkt 3
 — Martin, Glasermeister, Kornmarkt 2
 Hübner Albert, Verwalter des Waisen- und Erziehungshauses, Blöck 2a
 — Arthur, Damen- und Herrenfriseur und Frau: Damenschneiderin, Akademiestraße 1, Wohnung: Akademiestr. 2
 Hübisch Eberh., Kaufmann, Neuenheimer Landstr. 70
 — Friedr., Müller, Hhm. Mühlthalstr. 109
 — Friedrich I., Müller Wtw., Hhm. Burgstraße 5
 — Gg., Tagarb., Hhm. Mühlthalstr. 88
 — Hch., Landwirt, Hhm. Mühlthalstr. 59
 — Jakob, Müller, Hhm. Mühlthalstr. 107
 — Karl Wtw., Privatn., Hhm. Mühlthalstraße 93
 — Martin, Schmied, Hhm. Handschuhsheimer Landstr. 6
 — Philipp, Gastwirt zum schwarzen Adler und Bäckermeister, Hhm. Handschuhsheimer Landstr. 15
 — Philipp, Müller, Bäckerei u. Spezereiwarenhandlung, Hhm. Mühlthalstr. 83
 Hügel August, Priv., Rohrbacher Str. 51
 — Emma Fr., Nhm. Schröderstr. 21
 Hüneken Gust., wissenschaftl. Lehrer am Pädagogium Neuenheim, Nhm. Keplerstraße 16
 Hüniger Aug., Schuhmachermstr., Neuenh. Bergstr. 6
 — E., Schuhmachermstr., Nhm. Bergstr. 6
 Hünigerle Michael, E. Schaffner, Neuenheim Ladenburger Str. 38
 Hünnerkopf Helene Wtw., Grabeng. 10
 Hüsmert Henr., Näherin, Rohrb. Str. 56
 Hütter Christine, Büglerin, Schloßberg 35
 — Ernst, Schuhmacher, Schloßberg 35
 — Friz, Postschaffner, Nhm. Brückenstr. 15
 Huffschmied Marie, Oberhofgerichtsrat Witwe, Neuenheimer Landstr. 4
 Hufnagel Jakob, Briefträger, Kaiserstr. 49
 — Leonh., Lohnkutscher, Pfaffeng. 7
 Hug Johann, E. Bremser, Neug. 12a
 Hugle Bened., Kolonial- u. Spezereiwarenhandlung, Liköre, Wein und Flaschenbier, Biegelg. 2
 Huhn Jakob, Tagarb. Wtw., Obere Neckarstraße 15
 — Luise Witwe, Lauerstr. 12
 Humberg Hch., Kontrolleur, Mittermaierstraße 19
 Humburger Hch., Geizer, Kleinschmidtstr. 8
 — K. Ludwig, Lok.-Führer, Blumenstr. 27
 Hummel Alois, Gepäckträger, Landhausstraße 2
 — Christian, Kleidermacher, Hauptstr. 130
 — Friedr., Kleidermacher, Nhm. Brückenkopfstraße 5
 — Gg., städt. Arb., Hhm. Handsch. Lbstr. 42
 — Julius, Hutmacher, Kl. Mantelg. 13
 — Philipp, Dienstmann, Leopoldstr. 46
 Hund Anton, Oberrechnungsrat und Vorstand d. Gr. Universitätskasse, Hauptstraße 52
 Hurlebaus Friedrich, Priv., Hauptstr. 56
 Hurre Gust., Spezereiwarenhdlg., Kaiserstraße 56
 Hurst Jakob, Priv. Wtw., Römerstr. 33
 — Johann, Kutscher, Lauerstr. 12
 Huster Emil, Wagenw., Mittermaierstr. 27
 Huth Barbara Wtw., Weißnäherin, Kurzer Buckel 1
 — Friedrich, Dreher, Kurzer Buckel 1
 — Friedrich, Kassenbeamter, Hildastr. 7
 — Georg, Ausläufer, Hauptstr. 35, Hinterhaus
 — Hermann, Glaser, Eppelh. Str. 38
 — Jakob, Küchenmeister, Hauptstr. 69
 — Jakob Wtw., Hemdenmacherin, Untere Neckarstr. 82
 — Joseph, Geschäftsführer, Hhm. Mittlere Kirchgasse 2
 — Karl, Schreiner, Eppelheimer Str. 38
 — Ludwig, Schlosser, Schlierb. Landstr. 104
 — Martin, Schuhmacher, An- u. Verkauf von getragenen Herren- und Damenkleidern, Zwingerstr. 14 und Mädchen an der Heiliggeistkirche 9, 10
 Huther A. Dr., Gymn.-Oberlehrer a. D., Blöck 71
 Hutter Jak. II., Hallenmeister, Fuhrhofweg 4
 Huzenlaub Karl u. Frau: mech. Strumpf- u. Tricotwarengeschäft, Ingramstr. 11
 Huwald Gg. Dr., Assistenzarzt in d. Univ.-Augenklinik, Bergheimer Str. 20
 Hydrotherapeut. Institut der Ortskrankenkasse, Biegelg. 26
 Hygienisches Institut, Thibautstr. 1

3

- Jablonski Leo, Kaufm. (Firma: Jof. Neis Söhne), Hauptstr. 79
 Jacob Johann Friedrich, Maurer, Oberer Fauler Pelz 12
 — Wilhelm, Oberheizer, Nhm. Rahmeng. 5

- Jacobi Alb., Kfm., Untere Neckarstr. 82
 — Sch., Mittmeister a. D., Landfriedstr. 16,
 von 1. April an: Untere Neckarstr. 34
 Jacobson Heinrich, Priv., Häufferstr. 21
 Jacobson Louis, Rentner, Mohrb. Str. 27
 Jacoby Martin Dr., Privatdozent an der
 Universität, Mohrbacher Str. 62
 Jäckle August, Bäckermeister, Heug. 1
 Jäger Anna Fr., Hauptstr. 52
 — Magdalene Witwe, Hauptstr. 52
 Jäger Adolf, Seifenfabrik, Untere Str. 11
 — Anna Fr., Planfeng. 2
 — A. Oskar, Priv., Nhm. Kußmaulstr. 5
 — Camilla Witwe, Planfeng. 2
 — Erasmus, Kaufmann, Gaisbergstr. 7
 (☞ 735)
 — Ferdinand, Tapezierer u. Dekorations-
 geschäft, Möbellager, Blöck 52
 — Georg, Bankbeamter, Gaisbergstr. 76
 — Georg, Wirt, Neue Schloßstr. 52
 — Sch., Mechaniker, Ohm. Friedensstr. 37c
 — Heinrich, Musiker, Blöck 69
 — Heinrich, Schnellsohlerei, Fahrtg. 5
 — Joachim Witwe, Uhren- u. Goldwaren-
 geschäft, Steing. 14
 — Karl, Priv., Bergheimer Str. 49
 — Theodor, Eisenhandlung, Küchen- und
 Haushaltsartikel, Hauptstraße 144
 (☞ 493)
 Jaffe Edgar, Dr. phil., Mohrb. Str. 21
 Jahn Sch., Schäftenmacher, Untere Str. 27
 — Ludwig, Architekt, Mohrbacher Str. 40
 (Geschäftszimmer)
 Jahraus Friedr., Cigarrengeschäft, Haupt-
 straße 227
 Jakob Friedr., Gärtner, Semmelsq. 16 und
 Lädchen an der Heiliggeistkirche 6
 — Sch., Briefträger, Schl. Mühlenweg 14
 — Johannes, Hoffrieur, Hand- u. Nagel-
 pflege, Leopoldstr. 25
 — Peter, Gärtner, Gaisbergstr. 79
 — Wilh., Drehermeister, Unt. Neckarstr. 82
 Jacobi Gg., Schlosser, Schlierb. Ldstr. 16. 18
 Jamm Georg, J. Michel Nachf., Flaschner-
 meister, Kleine Mantelg. 15
 Janda Johann, Waisenrat Witwe, Nhm.
 Brückenstr. 18
 Jäneck Karl, Gärtner, Neuenh. Landstr. 18
 Jankau Rosa Witwe, Hauptstr. 54
 Jannasch P. Dr., Prof., Mohrb. Str. 22
 Janson Ph. Witwe, Mittelbadg. 7
 Jans Leonhard, Gärtner, Schloß-Wolfs-
 brunnenweg 22
 Jauche Ed., Maler und Tüncher, Römer-
 straße 68
 — Ernst, Flaschner und Frau: Verding-
 geschäft, Ziegelg. 15
 Jaudas Adolf Witwe, Wäscherin, Kleine
 Mantelg. 8
 — Jakob, Tapezierer, Untere Str. 35
 Ibrahim Bey Jusuf Dr., Assistenzarzt in
 der Luiseheilanstalt, Luiseustr. 5
 Jkrath Paul, Priv., Ziegelh. Landstr. 27
 Joler Ernst, Zeichenlehrer am Gymnasium,
 Nhm. Schröderstr. 9
 Jean Eui., Haushälterin, Bergh. Str. 112
 Jehle Julius, Ingenieur a. D., Schlier-
 bacher Landstr. 52
 — Karl, F. Schuhm., Schl. Mühlenweg 12
 Zeitter Karl, Firma: Medizinal-Drogerie
 Dr. W. Schulze & C. Zeitter, Nhm.
 Schröderstr. 8
 — Karl Nachf., Inh. Ferd. Kollert, Mate-
 rial- und Farbwaren-Großhandlung,
 Bergheimer Str. 118 (☞ 411)
 Jekel Elisabeth Witwe, Bussfemerg. 1
 Jellinek Gg. Dr., Hofrat Prof., Direktor
 des staatswissenschaftlichen Seminars,
 Bunsenstr. 15
 Jenke Friedrich, Apotheke zum Goldenen
 Schwan, Marktplatz 1, Ecke der Steing-
 gasse (☞ 780)
 — Traugott, Mustkaltienhdl., Karpfeng. 2
 Jerny Markus, Backmeister, Schlierbacher
 Landstraße 14
 Jesenko Gregor, C. Müller, Neumarkt 4
 Jeserich Otto, Civilingenieur f. Maschinen-
 bau, techn. Bureau, Konjultation, Ta-
 rationen, Expertisen, Nhm. Uferstr. 34
 Jhle Luise Wtw. u. Luise Fr., Näherinnen,
 Blumenstr. 31
 — Matthias, Tüncher, Bussfemerg. 1
 Jhrig Adam, Fuhrmann, Pfaffeng. 3
 — Friedrich, Metallgießer, Dreikönigstr. 9
 — Jakob, Bierbrauer, Bergh. Str. 75
 — Jak., C. Assistent, Bahnhofstr. 51
 — Michael, Tüncher, Neumarkt 3
 — Peter jun., Expeditions-Geschäft, Holz-
 und Kohlenhandlung, Obere Neckar-
 straße 5 (☞ 723)
 — Peter, Stallmeister, Fuhrhofweg 2
 — Wilhelm, Schuhmachermeister, Haupt-
 straße 214
 Jhringer Karl, Hauptlehrer, Bahnhofstr. 29,
 von 1. April an: Blumenstr. 30
 Jmansh Bernh., Maschinist, Jähringerstr. 46
 Jmbach Franz Kaver, Privatmann, Nhm.
 Weberstr. 16
 Jnhoff Eugen, Steueraufscher, Mitter-
 maierstraße 13
 Jnnel Andr., Techniker, Nhm. Lutherstr. 23
 Jndlekofer Emil (C. Klaus Nachf.), Soda-
 wasserfabrik und Mineralwasserhdlg.,
 Alleestr. 7 (☞ 725)
 — Joh., Priv. Witwe, Alleestr. 7
 Jughag Joseph, Kfm., Steigerweg 29
 Joachim Wilhelm, F. Arb., Ohm. Burgstr. 6
 Job Aug. (J. J. Müller Nachf.), Schlosser-
 meister, Krähneng. 6
 — C. F., Kaufmann, Gaisbergstr. 10

- Job Heinrich, Geizer a. D., Plöck 13
 — Hermann, Friedhofsgärtnerei, Steigerweg 29 (H 468)
 — Jakob, Schuldiener, Plöck 40
 — Johann II Witwe, Bergheimer Str. 99
 — Karl, Landwirt, Reng. 6
 — Karl Valth., Priv. Ww., Gaisbergstr. 10
 — Kaspar, Gärtner, Gaisbergstr. 93
 — Konrad (Firma: Julius Ernst), Glas- u. Porzellanwarenlager, Hauptstr. 91
 — Luise Fri., Leopoldstr. 36
 — Phil., Schreinerstr., Dreikönigstr. 19
 Joachim Sch., E. Schaffner, Nhm. Uferstr. 30
 — Karl, Buchbinder, Neckarstadt 20
 Jockey-Club (J. Weber Sohn), Herrenmodwaren, Hauptstr. 74 (H 517)
Empfehlungsanzeige S. XXXII
 Joergel Alois, Ausstatter- und Hotel-Einrichtungs-Großgeschäft, Bettenfabrik, Nhm. Uferstr. 56 (H 435)
 Jörger Joseph, Diener der Sternwarte, Königstuhl
 — Theodor, Schreinermeister, Plöck 63
 Jörissen Käthen Fräul., Kleidermacherin, Schloßberg 4
 Jörres Juliane, Apothekerg. 12
 Jöst Heinrich, Architekt, Luisenstr. 7
 — Leonh., Schuhmachermstr., Blumenstr. 37
 — Nik., Registrator, Nhm. Ladenb. Str. 48
 Johannsen Julie Witwe, Privatn, Nhm. W. berstr. 7
 Johannmann Magnus, Zollbeamter, Nhm. Uferstr. 10
 Johns Adolf Paul Dr., Oberamtsrichter a. D., Kaiserstr. 6 (H 743)
 Johnson Harry, Kapitän Frau, Leopoldstraße 30
 Jollasse Seb. Friedr., Kolonialwaren-, Delikatessen- und Weinhandlung, Nhm. Schröderstr. 19
 Joos Joh., Briefträger a. D., Hauptstr. 53
 — Margarete Frau, Kleiderm., Neuenhm. Ladenburger Str. 22
 Joppert Bertha Fräul., Karlstr. 8
 Jordan Bertha, Prof. Wtw., Schl. Hausackerweg 10
 — Karl, Schreinerstr., Ob. Fauler Pelz 4
 — Max, Dr. med., Professor, Spezialarzt für Chirurgie, Blumenstr. 11, Chirurg. Privatklinik: Kaiserstr. 8 (H 333)
 Jordis J. Witwe, Untere Neckarstr. 34
 — Ludwig, Postschilfe, Plöck 29
 Jorken Heinrich, Dienstmann und Frau: Krankenwärterin, Plöck 10
 — Jakob, Schuhmachermstr., Gr. Mantelgasse 9
 — Magd. Witwe, Ingrimstr. 24
 St. Josephshaus, Filiale des Mutterhauses in Freiburg (Privatklinik), Landhausstraße 25
 Jost Ad., Maurer, Nhm. Mühlthalstr. 82
 — Anna, Kleidermacherin, Grabeng. 10
 — Anna, Näherin, Nhm. Mühlthalstr. 23
 — Barbara Witwe, Hauptstr. 121
 — E., Assistent auf der Gr. Sternwarte, Königstuhl
 — Gg., Feldhüter, Nhm. Doffenh. Uferstr. 29a
 — Jak., Maurer, Nhm. Doffenh. Uferstr. 18a
 — Jak. II, Maurer, Nhm. Friedensstr. 48
 — Jak. IV, Maurer, Nhm. Friedensstr. 42
 — Johann I Wtw., Nhm. Mühlthalstr. 27
 — Johann II, Landw., Nhm. Friedhofstr. 3
 — Jos., Zimmermann, Nhm. Handschuh- he mer Landstr. 45
 — Johannes, Kaufm. Witwe, Alte Bergheimer Str. 1
 — Karl, Kassier der Ortskrankenkasse, Hauptstr. 216
 — Peter, Maurer, Nhm. Mühlthalstr. 74
 Jriou Anna Fräul., Industrielehrerin, Märzgasse 5
 — Eduard, Privatmann, Bergh. Str. 50
 — Franz Witwe, Priv., Hauptstr. 73
 — Georg Witwe, Burqweg 12
 Jrentinik (Groß-Universität), Wöhrstr. 4 (H 214)
 Jrsinger Friedol. Witwe, Bahnhofstr. 9
 Jstrang Karl, Tagarb., Ob. Neckarstr. 11c
 Jssel Wilhelm, Gerichtsnotar Wtw., Nhm. Bergstr. 3
 Jünger & Co., Cigarrenfabrik, Bahnhofstraße 13
 Jüngling Adolf, Bataillonstambour, Seminarstraße 2
 Jung Christ., Schutzmann, Nhm. Ladenburger Str. 19
 — Gottfried, Maurer, Ziegelg. 18
 — Gottlob, Müller, Untere Str. 27
 — Heinrich, Gipser, Leyerg. 4
 — Hermann, Flaschner, Apothekerg. 9
 — J. C., Kunsthandlung u. Schreibwarengeschäft, Hauptstr. 52
 — Joseph, Tagarbeiter, Gelsplatz 2
 — Karl, Spezialehandlung, Ingrimstr. 36
 — Karl Wilh., Schutzmann, Römerstr. 23
 — K., Werkstätte für wissenschaftliche Instrumente, Landhausstr. 12
 — Rudolf Witwe, Teilhaberin der Firma R. Jung, Landhausstr. 12
 Junghans Alb., Bankbeamter, Neckarstadt 18
 — Nikol., Civil- und Militärkleiderfabrik, Augustinerg. 1
Empfehlungsanzeige S. XXXV
 Junghans Elisabeth Fräul., Kleiderm., Plöck 63
 — Marie Witwe, Plöck 63
 Jungmann Johann Martin, Totengräber, Brunneng. 22
 — Ludwig, Kaufmann, Steing. 2
 — Ludw., Schreinerstr., Blumenstr. 50

Junfer Rosine, Pfarrer Witwe, Heug. 3
 Junfert Frdr., Schmied, Klingenthorstr. 6
 Jurasz, Ant. Dr., Prof., prakt. Arzt, Spezialarzt für Halskranke, Kaiserstr. 7
 Juristisches Seminar, Seminarstr. 1
 Jutt Johann, Gipfer, Gaisbergstr. 65

A

Kabel Gg., Tagarb. Witwe, Schl. Häfnergäßchen 6
 — Jul., städt. Arb., Schl. Häfnergäßchen 6
 Kämmerer Theod., Friseurgeschäft, Hauptstraße 150
 Kämmerling G. & Krause G., Landschaftsgärtnerei und Gartentechn. Bureau, Bergheimer Str. 73

Empfehlungsanzeige S. XXXI

Kappe Paul, Maler, Nhm. Uferstr. 3
 Käps Hug., Eisendreher, Unt. Neckarstr. 56
 Kärcher Wilhelm, Kaufm., Bergh. Str. 62
 Käsbauer Jos. Frh., Semmelsg. 2
 Käshammer Frdr., Ausläufer, Fischerg. 14
 Kästel Phil., Bremser, Spenerer Landstr. 49
 Kaffeehalle des Vereins gegen Mißbrauch geistiger Getränke, Am Güterbahnhof 1. 3
 Kaffenberger Adam, Schuhmachermeister u. Schuhlager, Hauptstr. 32
 Kahl Frdr., Otto, Kanzleisekretär, Neckarstadt 18
 Kahle Verhard Dr., Professor, Neuenhm. Brückenstr. 16
 Kahn Bernhard, Fabrikant, Schloß-Wolfsbach un-nweg 22 (H 62)
 — Franz Dr., Amtsrichter a. D., Schloßberg 7 (H 704)
 — Geschw. und Kahn Salomon, Lumpenfabrik und Knochenfederei, Eisen und Metallhandlung, Eppelheimer Str. 81 (H 7-3)
 — Louis Witw., Priv., Blumenstr. 3
 — Maier, Hauptlehrer Witw., Hauptstr. 187
 — Salomon, Handelsmann, Unt. Neckarstraße 92 (im Sackgäßchen) (H 753)
 — Samuel, Antiquar Ww., Unt. Str. 12
 Kail Peter, G. Schaffner, Nhm. Uferstr. 2
 Kailer Friedrich, Schlosser, Ringstr. 9
 Kaiser Adam, Spezerei- und Flaschenbiergeschäft, Bahnhofstr. 3
 — August, Fachtlehrer, Zwingerstr. 19
 — Daniel, Hilfschaffner, Römerstr. 68
 — Georg, Kleidermacher, Mittelbadg. 13, Eingang Zwingerstraße
 — Georg, Fründner, Block 24
 — Gust. Adam, ev. Prediger, Römerstr. 39
 — Sch., Lokführer, Am Güterbahnhof 17
 — Hubert, Groß. Notar, Nhm. Lutherstraße 47, Geschäftszimmer: Hauptstraße 129, Eingang Marstallstraße

Kaiser Jakob, Schuhmachermeister und Schuhlager, Hauptstr. 13
 — Joh. A., Kaffee-Geschäft, Hauptstr. 34
 — Joseph, Steinhauer, Lenerg. 4
 — J. & P., Kaffee-Geschäfte, Hauptstr. 26, 77 und 162
 — Karl, Kanzleiasistent, Oberer Fauler Pelz 8
 — Kreszenz Witw., Köchin, Krämerg. 6
 — Margarete Witwe, Ingrimstr. 14
 — Math., Landrat Witw., Gaisbergstr. 22
 — Michael, Graveur, Untere Str. 28
 — Wilhelm, Gipfermeister, Hauptstr. 103
 Kaiser's Kaffeegesch., Hhm. Friedensstr. 31
 Kalähne Alfred Dr., Assistent am physikalischen Institut, Märzg. 3
 Kalb Anna Frh., Malerin, Leopoldstr. 58
 Kalchthaler Friedrich, Metzger, Bergheimer Straße 114
 v. Kalkstein M., Chemische Fabrik, Obere Neckarstr. 11b
 Kall August, Fabrikant, Hauptstraße 238 (H 76), Dampfziegelei in Ziegelh.
 — Luise Witwe, Privatn, Hauptstr. 238
 — Otto Witwe, Mädchenpension, Landhausstraße 23a
 Kallbrunner Karl, Bureaudiener, Landhausstraße 2a
 Kallischmidt Joh., Maschinist, Eppelheimer Straße 48
 Kallischmitt Leonhard, Tagarb., Sandg. 6
 — Ludwig, Tagarbeiter, Schloßberg 16
 — Martin, Kaufmann (Firma: Mai & Kallischmitt), Sophienstr. 13
 Kammer Hch., Küchenmeister, Block 29
 Kammerer Christ., Bürstenmacher, Alte Bergheimer Str. 3
 — Christ., Verwalt.-Gehilfe, Mittermaierstraße 12
 — Joh., Maschinenmeister, Bahnhofstr. 35
 Kammüller Barbara Witwe, Block 22
 — Gustav, Anfertigung und Verlag von Diplomen, Vertretung f. Druckindustrie, Papier und Impressen, Neuenh. Keplerstr. 16
 Kamuf Erhard, Schreiner, Gaisbergstr. 25
 — Philipp, Tüncher, Hhm. Steckelsg. 16
 Kander Gustav, Möbelfabrik, Hauptstr. 165 (H 647)
 Kann Oskar (Ja: Kann-Baermann), Kfm., Hauptstr. 91
 Kann-Baermann, Bazar für Herren- und Damenartikel, Kurz- u. Woll- u. Weißwaren, Hauptstr. 118
 Kanowski F. H., Schriftsteller, Hhm. Kapellenweg 1
 Kapitain Edmund, Gastwirt zum Weißen Schwan, Hauptstr. 143
 Kapoff Dr., Assistenzarzt im akademischen Krankenhaus, Vohstr. 2

- Rapp Jak., Kutcher, Bergheimer Str. 90
 Rappes Joh., Handelsmann, Kl. Mantelgasse 27
 — Jof. Witwe, Hauptstr. 30
 — Marie Fril., Priv., Rohrbacher Str. 40
 Rappler Emilie Fril., Hauptstr. 145
 — Ernst, Bureauehilfe, Hauptstr. 145
 Rarch Anton, Landw., Nhm. Ladenburger Straße 44
 — Barbara Witwe, Bergheimer Str. 127
 — Gh., Landw., Nhm. Brückenkopfstr. 18
 — J., Verbrauchssteuer-Erheber, Neuenh. Ladenburger Str. 45
 — Joh. Jak., Schlosser, Nhm. Dossenheimer Landstr. 27 c
 — Phil., Drehermstr., Nhm. Rahmeng. 11
 — Rob., Feldhüter, Nhm. Ladenb. Str. 44
 Rarger Friedrich, Kaplan, Ingrimstr. 2
 — Friedr., Mechaniker, Schlierb. Ldstr. 54
 Rarg Franz Jos., Schymann a. D., Dreikönigstraße 6
 — Franz, Exped.-Assistent, Hauptstr. 207
 Karl Jakob, Tagarb., Nhm. Ob. Kirchg. 4
 Karlebach Jul., Eier-, Butter-, Obst- und Meh handlung, Fischmarkt 2 (☞ 742)
 Karlowa Otto Dr., Geh. Hofrat Professor, Kaiserstr. 4
 „Karlsruhensta“, Verbindung, Kneiplokal: Weißer Bock, Große Mantelg. 22
 Karlsruher Frieda Witw., Priv., Bienenstr. 5
 — Hermann, Kaufm. und Frau, Stellenvermittlungsgeschäft, Semmelsgasse 3, Geschäftszimmer: Semmelsg. 8
 Karlstein Rud., Apotheker, Nhm. Werderstraße 32
 Karlsthor (Stadtgemeinde), Verbrauchssteuer-Erheberstelle 1, Hauptstr. 245
 Kasbaum Karl Dr., prakt. Arzt, Hauptstr. 1 (☞ 605)
 Kassel Georg, Tagarb., Heumarkt 6
 Kasi Hugo, Lehrer, Block 105
 Kastenberg Jaak, Kaufm., Leopoldstr. 25
 Kathe Georg, Ingenieur, Unt. Neekarstr. 68
 Kaz Wilhelm, Handelsmann, Pfänder-sammelstelle für das städt. Leihhaus, Ingrimstr. 28
 Kazenberger Fridol. Witw., Bergh. Str. 39
 — Jof. Witwe, Ziegelg. 6
 — Michael, Tagarbeiter, Ziegelg. 6
 Kaub Joha n, Kaufmann, Burgweg 4
 Kauffmann Emil, Priv., Neuenh. Ldstr. 34
 Kaufmann Aron, Handelsm., Nhm. Obere Kirchgasse 2
 — Benj., Hilfschaffner, Bergh. Str. 86
 — C. F., Buchhalter, Ob. Neekarstr. 1
 — Dr., Assistenzarzt im akadem. Krankenhause, Bofstr. 2
 — Eleonore Witwe, Rentn., Burgweg 5
 — Emil, Schlosser, Kleine Mantelg. 5
 — Eva Fril., Strahng. 14
 Kaufmann Ferd., Tabakhdlg., Hauptstr. 107
 — Friedr., Lehrer, Obere Neekarstr. 11c
 — Georg Jos., Ratschreiber, Neue Schloßstraße 24
 — Gottfried, Bierbrauer, Am Güterbahnhof 19, Seitenbau
 — Karl, Kaufm., Rohrb. Str. 50
 — Karl, Kleidermacher u. Frau: Kleidermacherin, Lauerstr. 16
 — Max, Modewarengeschäft, Hauptstr. 167, Wohnung: Hauptstr. 146
 — Phil., Schuhmacherm., Kl. Mantelg. 11
 — Simon, Kaufm. Witwe, Bienenstr. 2
 — Th. Dr., Rechtsanwail, Hauptstraße 94 (☞ 643)
 Kaufmann & Schloß, Schuhwaren-Großhandlung, (Inh.: Karl Kaufmann und Oskar Schloß), Hptstr. 147 (☞ 407)
 Kaufmännischer Verein, Hauptstr. 45
 Kaug Ernst, Privatmann Witw., Ketteng. 7
 — C. Nachf., Emil Indlekofer, Mineralwasserhandlung, Alleestr. 7 (☞ 725)
 Kayser Gebr., Kaffee-Import-Geschäft, Hauptstr. 30
 — Georg, Privatmann, Fischerg. 10
 — Georg, Sattlermeister und Korjetten-Geschäft, Heumarkt 10, Werkstatt: Untere Straße 27, Eing. Pfaffengasse
 Kech Bernhard, Kaplan, Kaiserstr. 34
 Kech Karl Jr., Zugmeister, Kaiserstr. 50
 Kees Anton Witwe, Apotheker, 16
 Keferle Fritz, Bandagist, Mittelbadg. 10
 Kehrer Albert, Instrumentenfabrik, Dampfschleiferei und mechanische Werkstatt, Hauptstr. 121
 — Erwin Dr., Spezialarzt für Geburtshilfe u. Frauenkrankheiten, 1. Assistenzarzt an d. Univ.-Frauenklinik, Bofstr. 5
 — Ferd. Adolf Dr., Geh. Rat Prof. der Geburtshilfe u. Gynakologie, Kaiserstraße 27 (☞ 80)
 — Hugo, Leutnant a. D., Kaiserstr. 27
 Keicher A., Lehrer am Neuenheim College, Nhm. Mönchhoffstr. 30
 Keibel Gg., Lot.-Führer, Rohrb. Str. 22
 Keilbach Franz, Kupferschmied, Bluntschlstraße 11
 Keiler Ant., Buchhandlungsdiener, Block 39
 Keim Agnes Fril., Zwingerstr. 4
 Keimbach Karl, Tagarb., Schl. Rombachweg 2
 Kukul. Em-l, Großh. Hess. Kreisrat a. D., Kleinmüchstr. 10
 Kelbling Marie Fril., Lehrerin, Landfriedstraße 1
 Keller Ad., Tagarbeiter, Blumenstr. 50
 — Ad., Schloßberg 4
 — Adolf, Geh. Justizrat, Oberlandesgerichtsrat a. D., Rohrbacher Str. 41
 — Alois, Schreiner, Schloßberg 4

- Keller Barbara Fräul., Seegartenstr. 6
 — Bertha Fräul., Musiklehrerin, Friedrichs-
 straße 1
 — Ch. & Cie. (Inh.: Karl Schröder und
 Wilh. Grohe), Farbholzfabrik, Mohr-
 bacher Str. 75, 77 (H 442)
 — Elisabeth Fräul., Priv., Kaiserstr. 12
 — Elisabeth Fräul., Priv., Seegartenstr. 6
 — Emil, Schlosser, Pfaffeng. 13a
 — Ferdinand, Ref. Führer, Römerstr. 23
 — Gg., Kolonialwaren-, Landesprodukten-,
 Wein-, Flaschenbier-, Cigarren- und
 Tabakhandlung, Obstwerlandgeschäft,
 Rhm. Bergstr. 11
 — Heinrich Dr., prakt. Arzt, Grabeng. 14
 (H 562)
 — Heinrich, Hauptlehrer a. D., Sandg. 5
 — Hch., Landw., Rhm. Brückenpöfstr. 17
 — Johann, Dienstmann, Schloßberg 4
 — Joh., Fuhrmann, Speyerer Landstr. 23
 — Johann, Güterbestätter, Bahnhofstr. 61
 — Johann, Schuhmacher, Krähng. 14
 — Jos., Priv. u. Alt-Stadtrat, Hauptstr. 57
 — Karl Ferd., Tagarbeiter, Gelspjad 4
 — Konrad, Bildhauer, Römerstr. 38
 — Louis jun., Manufakturwarenhandlg.,
 Hauptstr. 36
 — Ludwig, Dr. phil., Brauereidirektor,
 Bahnhofstr. 9
 — L. & Co., photographische Kunstianstalt,
 Leopoldstr. 25
 — Marg. Witwe, Bergheimer Str. 105
 — Nikolaus, Tapezier, Kleinschmidstr. 18,
 von 1. April an: Blumenstr. 30
 — Pauline, Bäckerei, Hauptstr. 109
 — Richard, Kaufmann, Alleestr. 7
 — Therese, Hauptlehrer Witwe, Friedrichs-
 straße 1
 Keller & Kerber, Tapeziergeschäft, Klein-
 schmidstr. 18, von 1. April an:
 Blumenstr. 30
 Kellner August, Konjul a. D. und Kfm. in
 Neapel, Berrg. 9 (H 107)
 Kelly Georg, Tagarbeiter, Krämerg. 7
 — Lor., Blumenbinder, Unt. Neckarstr. 80
 — Philipp, Blumenhändler, Krähng. 9
 Kember Margarete Fräul., Musiklehrerin,
 Hauptstr. 32
 Kemmer Philipp, Maler, Karlstr. 22
 Kempf Albert, Schlosser, Fabrg. 15
 — August, Küchenmeister, Römerstr. 19
 — Georg, Dienstmann, Jakobsq. 3
 Kenne Ad., Hilfsschaffner, Römerstr. 49
 — Eva Witwe, Mohrbacher Str. 12
 — Gg. Ludw., Lok. Führer, Blumenstr. 29
 — Jakob, Lok. Führer, Kaiserstr. 34
 — Joh. Peter, Lok. Führer, Blumenstr. 61
 — Peter, Lok. Führer, Kaiserstr. 58
 Kenzler Jakob, Werkzeugschmiedmeister,
 Pfaffeng. 2, Werkst.: Pfaffeng. 8
 Keppler F. A., Priv. Wtw., Sophienstr. 17
 — Georg Wtw., Priv., Rhm. Kufmaul-
 straße 1
 Kerber August, Kaufm., Rhm. Schröder-
 straße 27
 — Engelbert, Papier- und Schreibwaren-
 handlung, Kleinschmidstr. 18
 — Franz, Lohnkutscher, Obere Neckarstr. 17
 Kerle F. D., Buchbinderei, Schreibwaren-
 handlung, Handlung religiöser Gegen-
 stände, Theaterstr. 18, Ecke Plöck
H Empfehlungsanzeige S. XXIII
 Kermanner Dr., Assistenzarzt i. d. Frauen-
 klinik, Wöhrstr. 5
 Kern Adam, Gastwirt zum Großen Faß,
 Hauptstr. 199
 — Arjenie und Marie, Geschwister Fräul.,
 Gaisbergstr. 97
 — Auguste Frau, Neug. 17
 — Eduard, Provisor, Marktplaz 1
 — Gg., Zimmermann, Kleinschmidstr. 8
 — Gertrud, Familien-Pension, Bismarck-
 straße 9, von 1. April an: Rhm. Ufer-
 straße 8
 — Ludwig, Handelsmann, Al. Mantelg. 9
 — Nikolaus, Schlosser, Gaisbergstr. 77
 — Otto, Wagenwärter, Bergh. Str. 131
 — Rud., Pfarrer a. D., Akademiestr. 8
 — Sophie, Hauptlehrer Wtw., Hauptstr. 74
 — Wilh., Zimmermann, Unt. Neckarstr. 62
 Kerzinger Franz, Fabrik von Thonöfen und
 Thonwaren, Leberg. 5
 — Karl Witwe, Leberg. 5
 Kesselbach Georg, Waffen- u. Feuerwerks-
 geschäft, Untere Str. 29
 — Gustav, Zahntechniker, Rhm. Brücken-
 straße 15
 — Jakob, Zuwelier und Lager in Feuer-
 werkskörpern, Hauptstr. 110
 Kessler Friedrich, Kupferschmiederei, Spe-
 zialität Dampfkochapparate, St. Anna-
 gasse 1
 — Jos., Tagarb. und Frau: Weisnäherin,
 Blumischlstr. 9
 — Katharine Wtw., Priv., Hauptstr. 172
 — Robert, Amtsvollzieher, Sandg. 7
 — Theodor, Hutmacher, Hauptstr. 54
 Kett Luitpold, Schreinermeister, Plöck 11
 Kettemann Philipp, Lok. Führer, Berg-
 heimer Str. 38
 Kettenhoven Eva Wtw., Oberbadg. 2
 Keye Friedrich, Buchhändler, Landfried-
 straße 16
 Keyl J., Kaufm., Bergheimer Str. 149
 Kicherer Chr., Kaufm., B. rg. Str. 149
 Kiefer Joh., Landschaftsgärtner u. Grotten-
 hangegeschäft, Leopoldstr. 31
 Kielmeyer A., Konditorei und Café, Haupt-
 straße 184
 Kieny Friedr., Major a. D., Sophienstr. 12

- Kienzler Rud., Priv., Gaisbergstr. 33
 Kiesel Friedrich, Tagarb, Schloßberg 39
 Kieselhorst Paul, Schuhmachermstr., Gaisbergstraße 43
 — W., Hausmeister, Kaiserstr. 68, Hinterh.
 Kiefer Osk., Postinspektor, Mohrb. Str. 50
 Kießer Simon, Wagenwärter, Fahrtg. 11
 Kilbinger Hermann, Kleidermacher, Große Mantelgasse 21
 Kilian Jakob, Waldhüter, Schl. Nombachweg 7
 Killgus Friedrich, Privatm., Leopoldstr. 43
 Kilmring Gg. Herm., Zahnarzt, Bunienstr. 7
 Kinkel Friedrich, Kaufm., Nhm. Lutherstraße 15
 Kindermann Karl Dr., Professor, Mohrbacher Str. 24 (Sprechstunde 2—3 Uhr)
 Kinkel Friedr., Priv. Wiv., Kornmarkt 7
 King Franz, Kellner, Bahnhofstr. 11
 Kinger Jul., Gerichtsvollzieher, Landhsstr. 1
 Kinzinger G., Eisen- u. Metallwarenhdlg., Bau- u. Kunstschlosserei, Blumenstr. 53
 — Michael, Händler, Nhm. Rahmeng. 7
 — Wilh., Schlossermeister, Blumenstr. 53
 Kipf Sch. Wiv., Spezereigehäft, Neuenh. Landstr. 5
 Kipphan Ad., Hilfschaffner, Kl. Speyerer Straße 5
 Kippenbahn Peter, Zugmeister, Kaiserstr. 36
 Kirchenbauer Rudolf, Tagarbeiter Witwe, Plöck 20
 von Kirchenheim Arthur Dr., Prof., Gaisbergstraße 59
 Kircher Georg, Steinhauer, Hauptstr. 107
 — Konrad, Färber, Plöck 32
 — Louis, Privatmann, Leopoldstr. 33
 Kirchgegner Alb. Theod., Zahnarzt, Leopoldstraße 18
 — Franz, Notar Witwe, Hauptstr. 174
 — Luise Fr., Nhm. Ruckmaulstr. 6
 — Magdalene Fr., Friedrichstr. 10
 Kirchner Aron, Handelsmann, Fischmarkt 4
 Kirchoff Rich., Architekt, Mohrb. Str. 180 (744)
 Kirchner G. G., Priv., Hm. Bergstr. 6, von 1. April an: Nhm. Bergstr. 24
 — Otto, Reisender, Zwingerstr. 6
 Kirner Karl, Kfm. (Fa: Kirner Willmann & Cie.), Theaterstr. 18
 Kirner Willmann & Cie., Porzellan- und Glaswarenhandlung, Eisenwaren und Kücheneinrichtungsgegenstände, Hauptniederlage natürlicher Mineralwässer, Hauptstr. 185 (168)
 Kirch Elisabeth, Lehrer Witwe, Plöck 73
 — Ida Fr., Busgeheft, Plöck 73
 Kirchbaum Gust., Dvertelegraphenassistent, Bahnhofstr. 37
 Kirchenlohr Jak., G. Arb., Blumenstr. 35
 Kirchenlohr Joh. Adam, Lok. Führer, Landhausstraße 10
 — Phil., G. Arb., Schl. Rue 10
 — Robert, Friseur, Mohrbacher Str. 14
 Kirstatter August, G. Bureaudiener, Nhm. Rahmeng. 11
 Kiffel Friedr., Bierbrauer Witwe, Mohrb. Straße 92
 Kistenmacher Ludwig, Landwirt, Neuenh. Lutherstr. 6
 Klaatsch Herm. Dr., Prof., Römerstr. 31
 Klages August Dr., Privatdozent, Assistent am chem. Univ.-Laboratorium, Nhm. Bergstr. 25
 Klar Friedrich, Agent, Hauptstr. 62
 — Phil. (Inhaber: Theob. Klar), Seifenfabrik, Hauptstr. 31 (749)
 — Phil. Witwe, Priv., Hauptstr. 31
 — Theob., Seifen-, Lichter- u. Fettwarenfabrik, Eppelh. Str. 94
 Klasting Ernst, Priv., Schloßberg 7a
 Klauer Joh., Weichenw., Eisenbahnstr. 8
 Klausmann G. J., Hemdenmacher, Fahrtg. 22
 Klausner Philipp Wiv., Kleiderm., Große Mantelgasse 26
 Klebes Karl, Bäckermeister, Bergh. Str. 21
 Klee Jakob, Kutscher, Karlstr. 15
 — Karl, Vorarb., Hm. Doffenh. Bdstr. 27a
 Klee Haupt Anton, Gipsler, Nhm. Ladenburger Str. 53
 Klesenz Leonh., Tagarb., Schiffg. 9
 Klein Balthasar, Fuhrmann, Fahrtg. 10
 — Christ., Kleidermacher, Untere Str. 7
 — Elise Fr., Jakobsg. 5
 — Frieda Fr., Fremdenpension, Plöck 101
 — Frdr., Buchdrucker, Mittermayerstr. 29a
 — Friedrich, Priv., Bahnhofstr. 31
 — Jakob, G. Arb., Hm. Doffenh. Bdstr. 29b
 — Jakob, Reis. Führer, Kaiserstr. 51
 — Joh., Kutscher, Nhm. Werderstr. 57
 — Joh., Schlosser, Semmelsg. 12
 — Joh., Schreiner, Mittelbadg. 13, Eingang Zwingerstr. 15½
 — Karl, Buchdrucker, Steing. 18
 — Karl, Kleidermacher, Gr. Mantelg. 14
 — Karl, Kutscher, Römerstr. 38
 — Klementine Wiv., Priv., Gaisbergstr. 4
 — Leonh., Buchdrucker, Unt. Neckarstr. 104
 — Margarete, Händlerin, Hauptstr. 203
 — Philipp, Kleidermacher, Fischerg. 8
 — Philipp, Monteur, Alte Bergh. Str. 5
 — Phil., Schuhmachermstr., Kl. Mantelg. 3
 — Rudolf, Tapezier-, Polster- und Dekorationsgehäft, Untere Neckarstr. 104
 — Theodor, Privatm. Wiv., Grabeng. 7
 — Wilhelm, Instrumentenmacher, Untere Neckarstr. 104
 — Wilhelm, Oberkellner, Hauptstr. 167
 Kleine Peter Joh., Schreinermeister, Märzgasse 8

- Kleinfelder Karl, Kellermeister, Ziegela. 26
 Kleinhaus Jos. Fr. u. W. lh., Hotel-Restaurant z. Badischen Hof, Hauptstr. 113
 (H 110)
 — Hof. Witwe, Hauptstr. 113
 Kleinkinderschule Neuenheim, Neuenheim Schröderstr. 13
 Kleinkinderschule Handschuhheim, Hhm. Obere Ki. chnasse 10
 Kleinlein Karl, Mitglied des Aufsichtsrats der Heidelberger Aktien-Brauerei, vormals Kleinlein, Hauptstr. 115
 von Kleiser Karl, Kreiberr. Rittmeister a. D., Rhm. Vergstr. 29 (H 427)
 Klemm Gg., Spezereiwarenhandlg., Hhm. Steckelsg. 1
 — Gg., Wirt z. Bierquelle, Hhm. Dossenheimer Landstr. 29
 — Joh. Friedr., Gärtner, Hhm. Steckelsgasse 6
 — Val., Küfermeister u. Nchmstr., Hhm. Steckelsg. 11
 Klemmer Karl, Küferei u. Weinhandlung, Mittermaierstr. 19
 Klender Anton, Postschaffner a. D., Blumenstraße 50
 Klent Gg., Hotel-Restaurant z. Goldenen Falken, Hauptstr. 204
 — Karl Dr., Apotheker, Neuenh. Brückenstraße 23
 Klerx Balzh., Herrenkleidergeschäft u. Tuchhandlung, Lehrer der Zuschneidekunst, u. Tochter: Damenschneiderin, Hauptstraße 127
 Kletti Ad., Postschaffner, Bergh. Str. 135
 Kley Wilhelm, Gärtner, Rhm. Hirschg. 4
 Kleische Oskar, Gärtner, Speyerer Landstraße 23
 Kling Babette, Köchin, Gaisbergstr. 18
 — C. J., Priv., Kavierstr. 50
 — Daniel, Schmiedmeister, Hhm. Handschuhheimer Landstr. 6
 — Gg. Witwe, Hhm. Handschuhheimer Landstr. 6
 — Gg. Frdr., Küfermstr., Hhm. Löbingsg. 8
 — Johann, Flaschnermeister, Hhm. Mühlthalstraße 52
 — Mich., Schuhmacherstr., Hhm. Mühlthalstraße 5
 — P., C. Schaffner, Dreikönigstr. 8
 — Peter, Flaschnermeister, Hhm. Mühlthalstraße 3
 Klingel Friedrich Witwe, Priv., Block 63
 — Hch. Witwe, Schuhwarenlager, Hauptstraße 14
 — Max, Kaufmann, Leopoldstr. 15
 Klingele Joseph, Bürstenmacher, Mittermaierstraße 11
 Klingensfuß Karl Frdr., Tagarb., Schneidmühlstraße 6
 Klinger Gottl., Gaswerkarbeiter, Am Güterbahnhof 19
 — Hch., Buchdruckereifaktor, Dreikönigstr. 8
 — Karl, Bierkuchler, Leopoldstr. 46
 — Karl, Heizer, Am Güterbahnhof 17
 Klinger Heint., Schuhmachermeister und Schuhwarenhdlg., Rhm. Ladenburger Straße 12
 — Wilh., Schuhmachermeister und Schuhlager, Oberbadg. 2
 Klingmann Friedr., Schreinermeister, Ob. Fauler Belz 12
 Klinkenberg Wilh., Chemiker, Kleinschmidtstraße 18
 Klisch Joseph, Schuhmann, Luisenstr. 7
 Klöpfer Gustav, Cigarrengeschäft, Hauptstraße 26
 Klöpfer Mathilde Fr., Kornmarkt 2
 Klose Lina Fr., Privatn., Sandg. 11
 Klose Franz, Straßenwart, Schlierbacher Landstr. 160
 — Friedr., städt. Arb., Schlierb. Ldstr. 126
 — Georg, Schlosser, Untere Neckarstr. 13
 Klor Frieda Fr., Näherin, Gaisbergstr. 5
 Klormann Anna Witwe und Frieda Fr., Weißnäherin, Zwingerstr. 15^{1/2}
 — Ant. Witwe, Schlierbacher Landstr. 150
 — Anton, Ref. Führer, Friedrichstr. 8^{1/2}, Hinterhaus
 — Gg. Frz., Fischer, Schlierb. Ldstr. 150
 — Jakob, Ladicler, Schl. Aue 28
 — Johann, Fischer, Schlierb. Ldstr. 152
 — Michael, Landw. Ww., Schl. Aue 28
 — Seb., Oberschaffner, Gaisbergstr. 93
 — Wilhelmine, Weißnäherin, Floring. 3
 Klos Alf., Fuhrmann, Mittermaierstr. 37
 Kloster Karl, C. Assistent, Bahnhofstr. 33
 Klos Anton, Photograph, Bluntschliffstr. 21
 — Ditto Anton, Bierkühlapparate-Fabrik, Bergh. Str. 159, Wohn.: Bergh. Str. 12 (H 40)
 Klobzieger Friedr., Schlosser, Mittelbadgasse 7
 Klüpfel Luise Fr., C. Beamtin, Hauptstr. 41
 Klug Emil, Buchhalter u. Frau: Kleidermacherin, Leopoldstr. 46
 Klump Friedrich, Betriebsassistent, Mohrbacher Str. 6
 Klumpp Karl, Obsthändler, Untere Str. 10
 Knäbel Lorenz, Pförtner in d. Universitätsaugenklinik, Schneidmühlstr. 7
 Knapp Ad., Tagarbeiter, Rhm. Schulzengasse 3
 — Ad., Tagarbeiter, Krahneng. 6
 — Arthur, Kaufmann, Römerstr. 76
 — Christ., Kaninchenwirt, Krämerg. 5
 — Gg. Ad., C. Arb., Rhm. Mönchhoffstr. 4
 — Hch., Kutscher, Rhm. Ladenb. Str. 54
 Knaps Karl, Dr. Bezugsarzt Ww., Bunsenstr. 19

- Knauber Heinrich, Lackierer, Römerstr. 7
 — Jakob, Lok. Führer, Ringstr. 17
 — Jakob, Schreiner, Aoiheferg. 3
 — Philipp, Wirt zum Löwenkeller, Rohrbacher Straße 92
 — Rosine Witwe, Ziegelg. 18
 Knauer Anna, Dr. Witw., Rohrb. Str. 68
 Knauf Friedr., Kunstglaser, Blumenstr. 61
 — Hermann, Gasthaus zum Adler, Ziegelhausen (~~537~~)
 — Karl Friedr., Kfm., Ob. Neckarstr. 11c (~~533~~)
 Knauff Franz Dr., Geh. Hofrat Professor, Großh. Bezirksarzt, Sophienstr. 3
 Knaupp Georg Witwe, Bluntschlstr. 25
 Knaupp Karl, Konditor, Nhm. Uferstr. 10
 Knecht Luise Fr., Putzgeschäft, Bergheimer Straße 9
 — Oskar, Schreiner, Untere Neckarstr. 82
 — Rosine Witwe, Kleine Mantelg. 21
 Knell Philipp, Inhaber Phil. Aug. Knell, Kolonial-, Material-, Farbwaren-, Chemikalien- und Drogengroßhandlg. u. Kleinverkauf, Marktplas 6 (~~599~~)
 — Philipp sen., Privatm., Marktplas 6
 Kneller Johann, Weichenw., Bergheimer Straße 9
 — Margarete Witwe, Händlerin, Am Güterbahnhof 19
 Kniel Heinrich, Hausmeister, Hauptstr. 55a
 Kniep Johann K., Oberpostassistent, Rohrbacher Str. 73
 Knierer Karl, Forstpraktikant, Römerstr. 74
 Knipschild Jol., Photograph, Hauptstr. 42
 Knobel Ernst, Glaser, Brunneng. 14
 — Friedrich, Lok. Führer, Landhausstr. 1
 — Heinrich, Uhrmacher, Untere Straße 33
 — Jakob, Orlsfrankenlaffgehilfe, Hauptstraße 142
 — Marg. Witwe, Näherin, Berg. Str. 28
 Knoblauch Karl Witw. (Ja. Zul. Weifstein Nachf., Hoflieferant), Buchbinderei, Buchdruckerei, Chromophotogr. Anstalt, Galanterie-, Luxuswaren- u. Papierhandlung, Hauptstr. 161 (~~152~~)
 Knobloch Gerh., Stadivitar, Kleinschmidtstraße 2
 — Oskar, Klobiertechner, Ob. Neckarstr. 9
 Knoch Frz., Kleidermacher, Plöck 3
 Knobel Ludwig Fr., Handlung in Eisen- und Metallwaren, Pfaffeng. 4
 Knöbler Jakob, Lebensmittel- und Milchhandlung, Marktplas 7
 Knörr Friedrich, Tapezier, Schl. Rombachweg 5
 — Joh., Tagarbeiter, Schlierb. Ldstr. 158
 Knörzer Aurelie, Staatsanwält Witwe, Leopoldstr. 26
 — Franz, Bademeister, Zwingerstr. 14. 16
 — Jakob, Weichenwärter, Eisenbahnstr. 8
 Knoevenagel Emil Dr., Prof., Zähringer Straße 28
 Knoke Paul Dr., Gerichtsassessor u. Privatdozent, Bergheimer Str. 74
 Knoll Barbara Witwe, Priv., Hildastr. 7
 — Georg, Maurer, Schloßberg 41
 — Heinrich Wilhelm, Müller, Sandg. 8
 — Joseph, Abbecker, Fuhrhofweg 6
 — Lor., Kohlenfuhrm., Schneidmühlstr. 6
 — Stephan, Zugmeister, Bahnhofstr. 51
 Knopf Barbara Witwe, Hauptstr. 125
 — Julius, Diener beim städt. Gaswerk, Große Mantelg. 4
 Knott Albrecht, Dienstmann, Sandg. 10
 — August, Packer, Schlierb. Landstr. 10
 Knüpper Johann, Schuhmacher u. Schuhlager, Hauptstr. 99, Wohn.: Spfstr. 86
 Knüttel Rosa, Krankenschwester i. d. Luiseheilanstalt, Luisestr. 5
 Kober A., Gerber, Marktplas 3
 Kobold Herm., Postsekretär, Kaiserstr. 36
 Koch Adolf Dr., Professor, Hauptstr. 206
 — Adolf, Mechaniker, Nh. Brückenkopffstr. 7
 — Alwin Friedr., Hafner, Bussenberg. 14
 — August, Metzgermeister, Berg. Str. 93
 — Edmund, Kaufmann, Bahnhofstr. 31
 — Ferdinand, Küfer, Schneidmühlstr. 5
 — Georg, Kleidermacher, Dreikönigstr. 3
 — Heinrich, Kfm., Hm. Mühlthalstr. 16
 — Heinr., Metzgermeister und Wurstlerei, Nhm. Brückenstr. 16 (~~514~~), Zweiggeschäft: Hm. Mühlthalstr. 17
 — Joh., Weichenwärter, Eppelh. Str. 13
 — Jakob, Schreinermeister, Ziegelg. 3
 — Jakob, Wirt zum Kronprinzen, Eppelheimer Landstr. 48
 — Joh., Flaschnermeister, Semmelsg. 11
 — Johann, Flaschner, Dreikönigstr. 11
 — Johann, Schreiner, Ziegelg. 3
 — Joseph, Maurerpalter, Hauptstr. 66
 — Isabella, Dr. Witwe, Oberbadg. 3
 — Julius, Großh. Baurat, Sophienstr. 21
 — Jul., Geh. Rechnungsrat und Garnison-Verwaltungs-Direktor a. D., Rohrbacher Straße 14
 — Karl, Universitäts-Buchbindermeister, Plöck 83
Empfehlungsanzeige S. IX
 — Karl, Tagarbeiter, Untere Str. 17
 — Karl Friedr., Bahnbauarchitekt, Bahnhofstraße 25
 — Kunigunde, Bäckerin, Fahrtg. 11
 — Ludwig Dr., Professor, Sophienstr. 25
 — Margarete Witwe, Hauptstr. 64. 66
 — Otto, Metalldreher, Ziegelg. 5
 — Otomar, Zahntechniker, Nhm. Labenburger Straße 2
 — Philipp, Schlosser, Bahnhofstr. 33
 — Philipp, Lüncher, Nhm. Brückenkopffstraße 15

- Koch Sebast., Tünchermeister Witw., Nhm. Brückenkopfstr. 19
- Theobald, Schreiner, Kurzer Buckel 11
- Theodor, Friseur, Bahnhofstr. 31
- W., Schreiner, Gaisbergstr. 93, Hinterhaus
- Wilhelm, Schuhmacher, Schloßberg 19
- Kochenburger Friederike Fr., Kornmarkt 3
- Fritz, Kaufmann Witwe, Hauptstr. 133
- Ludwig, Kaufmann, Hauptstr. 131
- M. (Inhaber: Ludwig Kochenburger), Herren-Artikel, Galanteriewaren, Cigarren, Hauptstr. 131 (☞ 818)
- Martin, Privatm. Witw., Hauptstr. 131
- Kochendörfer Emilie Fr., Musiklehrerin, Untere Neckarstr. 34
- Johann, Fuhrmann, Neckarmünzg. 8
- Leonh. Witw., Lebensmittelhdlg., Krämergasse 1
- Kocher Jakob, Güterbestätter, Kaiserstr. 68
- Wilhelm, Kutscher, Plöck 67
- Kochschule städtische, Untere Neckarstr. 92
- Köbel Franz, Privatmann, Ketteng. 23
- Köbele W., Postprakt., Neuenh. Landstr. 70
- Köbler Peter, Heizer, Schlierb. Landstr. 11
- Köcklin Georg, Hauptlehrer, Kaiserstr. 34
- Kögel Max, Kopphotogr. (Fa: Ed. Schulze), Plöck 79 (☞ 487)
- Regine Fr., Hausmutter und Kinderpflegerin in der Kleinkinder-Anstalt, Kanäleig. 1
- Köhler Anna Franziska Witwe, Bahnhofstraße 5
- A. F. Nachf., F. A. Kohl, Cigarrengeschäft, Hauptstr. 104
- Bertha Witwe, Kaiserstr. 58
- Christ., Metzgermeister, Blumenstr. 27 (☞ 242)
- Elise Witw., Privatpension, Planfeng. 2
- Ferdin., Kleiderm., Nhm. Ladenburger Straße 43
- Frz. (Fa: Köhler & Cie., Hoflieferanten), Fabrik u. Lager von Apparaten zu Sanitätszwecken und Gerätschaften zur Krankenpflege, Bahnhofstraße 33 (☞ 687)
- ☞ Empfehlungsanzeige S. XXXII
- Friedrich, Schreiner, Schloßberg 37
- Georg, Kleidermacher, Nhm. Bergstr. 17
- Jakob, Kleidermacher, Landhausstr. 4a
- Jakob, Wagenwärter, Nhm. Lutherstr. 11
- Johann, Fabrikant, Albert Mays-Str. 5
- Joseph, Tüncher, Steing. 14
- Josephine Witw., Näherin, Krämerg. 3
- Jul., Lok. Führer, Kaiserstr. 34, Hths.
- Koehler Karl Dr., Prof. an der Universität, Treitschkestr. 3 (☞ 436)
- Köhler Karl, E. Schaffner, Gaisbergstr. 22
- Karl, Gastwirt zur Goldenen Glocke, Fischmarkt 1
- Köhler Martin, Weichenwärter, Speherer Landstr. 37
- Peter, Privatmann, Leopoldstr. 53a
- Köhly Frz., E. Schaffner Witw., Kaiserstr. 49
- Koehnborn Karl, Major a. D., Kl. Gaisbergweg 3
- Köhnlein Johann Witw., Kl. Gaisbergweg 5
- Köble Ida Fr., Lehrerin, Blumenstr. 48
- Stephan, Steuereinnnehmer a. D., Blumenstraße 48
- Köllener Bertha Fr., Priv. Schloßbg. 7
- Karl, Gerichtsnotar a. D., Gaisbergstr. 10
- Kömpel Ed., Priv. Witwe, Leopoldstr. 45
- Könen Antonie, Priv., Steing. 6
- König Alb., Feldwebel, Seminarstr. 2
- von König Edm., Kunsthandlg. und Kunstgewerb., Hauptstr. 124, Zweiggäß: Neue Schloßstr. 50 (☞ 580)
- ☞ Empfehlungsanzeige S. XXVI
- König Edm., Schreiner, Römerstr. 7
- Franz, Weichenwärter, Kirchstr. 18
- Friedrich, Packer, Plöck 63
- Herm., Redakteur, Römerstr. 34
- Michael, Weichenwärter, Römerstr. 70
- Walter, Kfm., Plöck 30
- Wilh., Priv. Witwe, Bergh. Str. 15
- Könige Wilhelm, Gr. Forstrat, Gaisbergstraße 33 (☞ 673)
- Königsberg Fris., Flaschnermeister und Metallornamentengeschäft, Neuenh. Werderstr. 9
- Koenigsberger Leo Dr., Geh. Nat. Professor, Direktor des mathemat.-physikalischen Seminars, Kaiserstr. 2a
- v. Königs Frieda Fräulein, Hauptlehrerin, Hauptstr. 229
- Könninger Jos., Schreiner, Ingramstr. 26
- Köpef Jos., Priv., Kaiserstr. 30
- Köppler Wilhelm, Kfm., Hhm. Bergstr. 6
- Körbel Elisabeth Witw., Hhm. Mühlthalstr. 99
- Friedr., Maurer, Hhm. Untere Kirchg. 7
- Friedr., Tagarb., Hhm. Dossenh. Wdstr. 13
- Georg, Tagarb., Hhm. Friedensstr. 19
- Gg. Friedrich II, Landw., Hhm. Mühlthalstraße 58
- Herm., Landw., Hhm. Friedensstr. 19
- Mich., Landw., Hhm. Mühlthalstr. 22
- Mich. III, Landw., Hhm. Mühlthalstr. 22
- Mich. IV, Landw., Hhm. Ob. Bütteng. 14
- Körber Anna, Dekan Witw., Schloßberg 7b
- Joh., Ofenfezer, Bergheimer Str. 34
- Kath. Witwe, Priv., Hauptstr. 18
- Oskar, Wagenwärter, Eppelh. Str. 10
- Körner Anton, E. Schaffner, Nhm. Lutherstraße 41
- Jos., E. Schaffner, Nhm. Ladenb. Str. 34
- Kilian, Fuhrmann, Bergh. Str. 131
- Martin, Brauereibedarfsartikel, Lager technischer Gummi- und Asbestwaren, Plöck 31 (☞ 530)

- Körper Wilhelmine Witwe, Oberbadg. 6
 Körte Pauline FrL., Nhm. Weberstr. 12
 Koesler Friedr. Dr., Priv., Nhm. Fußmaul-
 straße 2
 — Gust. (Fa: G. Mohr's Akad. Buch-
 handlung), Hauptstr. 60, Wohnung:
 Gaisbergstr. 4
 Kofel Jakob, Maurer, Schloßberg 12
 Kogel Ludwig, Mitglied des städtischen
 Orchesters, Große Mantelg. 17
 Kohl Adam, Kleiderm., Nhm. Dossenheimer
 Landstr. 29e
 — F. A., Cigarren-Geschäft, A. F. Köhler
 Nachfolger, Hauptstr. 104
 — Friedr., G. Arb., Nhm. Untere Kirchg. 5
 — Friedrich, Särziner, Schloßberg 4
 — Gg., Gärtner, Schloß-Wolfsbrunnen-
 weg 2
 — Georg, Tüncher, Schloßberg 4
 — Heinrich, Schlosser, Nhm. Bergstr. 2
 — Sch. K., Maschinenmeister, Gartenstr. 2
 — Karoline FrL., Privatn., Krämerg. 18
 — Kath. Witwe, Lauerstr. 7
 Kohlenbeker Wilh., Lager in Fahrrädern
 und Nähmaschinen, Grabengasse 16
 Kohlen-Einkaufsgenossenschaft, G. m. b. H.,
 Nhm. Werdenstr. 13
 Kohler Barbara, Nhm. Löbingsg. 12
 — Elise Wtw., Näherin, Neckarmüzzg. 4
 — Friedr., Maurer, Nhm. Friedensstr. 10
 — Georg, G. Arb., Nhm. Burgstr. 4
 — Gg., Metzgermeister, Kleinschmidtstr. 1a
 — Gust., Grabarb.-Unternehmer, Zwinger-
 straße 11
 — Heinrich, techn. Assistent, Häusserstr. 3
 — Jakob, Landwirt, Nhm. Löbingsg. 21
 — Jöbs., Feldhüter, Nhm. Burgstr. 10
 — Valentin, Landwirt, Nhm. Pfarrg. 4
 Kohlhagen Kob., Kfm. (Fa: Ernst & Kohl-
 hagen), Heug. 3
 — Theodor Witwe, geb. Ernst, Plöck 54
 Kohlhammer Heinrich, Schuhmacher Ww.,
 Untere Neckarstr. 60
 — Jakob, Privatn., Floring. 3
 — Jak. Wilh., Gas- und Wasserleitungs-
 geschäft, St. Annag. 3
 Kohlhof, Altes Gasthaus (☞ 105)
 Kohlhof, Gasthaus (A. = G.) (☞ 111),
 Omnibushaltestelle Molkentur (☞ 429)
 Kohlmeier Aug., Schneider, Schloßberg 17
 Kohlmüller Joh., Kleiderm., Untere Str. 20
 Kohlrausch Ed. Dr., Privatdozent an der
 Universität, Schlierb. Wolfsbrunnen-
 weg 1. 8
 Kohlunt Anna, Landgerichtsrat Witwe,
 Leopoldstr. 34
 Kohlweiler Friedrich, Gärtner, Neuenheim
 Lutherstr. 31
 — Nikolaus, Tagarb., Nhm. Ladenburger
 Straße 22, Hinterhaus
 Kohlweiler Val., Kleidermacher, Plöck 81,
 Hinterhaus
 — Val., Tüncher, Nhm. Lutherstr. 9
 Kohn Karl, Steuergeh., Nhm. Uferstr. 30
 Kolb Christ., Frachtfuhrm., Römerstr. 25
 — Georg Adam, Verbrauchssteuererheber,
 Bergheimer Str. 93
 — Karl, Kutscher, Römerstr. 38
 — Konrad, Gerber, Mittelbadg. 7
 Kolitscher Erna W., Dr. Frau, Leopold-
 straße 36
 Koll Luise Witwe, Kronprinzenstr. 7
 Kolligs Hugo, Priv. Witwe, Kornmarkt 5
 Kollmann Jul. Dr., Ingenieur, Kleiner
 Gaisbergweg 1
 Kollmannsperger Nikolaus, Schmied, Blu-
 menstraße 47
 Kollmar Ferdinand, Schuhmachermeister,
 Bussemerg. 1a
 Kollofrath Emma FrL., Näherin, Neckar-
 müzzgasse 4
 Kolke Paul, Papier- und Kunsthandlung,
 Leopoldstr. 13, Wohnung: Hauptstr. 78
 Konold Peter, Bäckerei, Spezereiwaren- u.
 Mehlhandlung, Nhm. Ladenb. Str. 37
 und Konditorei, Nhm. Ladenb. Str. 42
 Konrad Friedr., Briefträger, Römerstr. 21
 — Friedrich, Lok.-Führer, Fahrg. 18
 — Peter, Schmied, Römerstr. 23
 Konradt Mina FrL., Schloßberg 4
 Konservatorium Heidelberg (Direktoren:
 Otto Seelig und Joh. Neal), Theater-
 straße 7
 Koopmann Marie FrL., Priv. Mohrb. Str. 42
 Koos Christ., Tagarb., Kl. Mantelg. 13
 Kopf Elisabeth, Wtw., Näherin, Blumenstr. 31
 — Karl, Wirt z. Bremened, Bremenedg. 1
 Kopff Otto, Flaschner Witwe, Bergheimer
 Straße 17
 Kopp Bernh., Schuhmachermeister, Untere
 Straße 7
 — Friedrich, Kleidermacher, Krahneng. 3
 — Joseph, Schuhmacher, Karlstr. 17
 — Julius, Lok.-Führer, Blumenstr. 46
 — Regine, Kleidermacherin, Karlstr. 17
 Koppenhöfer Johann Mich., Lohnkutscher,
 Plöck 16
 Koppert Friedrich, Fabrik chem.-technischer
 Artikel, Nhm. Mittlere Kirchg. 2
 — Johann, G. Schaffner Witwe, Plöck 43
 — Ludwig, Kaufmann, Römerstr. 17b
 — Peter, Landwirt, Nhm. Mönchhoffstr. 4
 — Waldemar, Gärtner, Neuenh. Ldstr. 38
 Korn Gg. Karl, Kaufmann, Karlstr. 1
 — Michael, penj. Wagenw., Kaiserstr. 34
 — Wilhelm, Lok.-Führer, Blumenstr. 57
 Korsakow Kimsch, Privatdozent, Neuenh.
 Brückenstr. 28
 Kortner Wilh., Modellschreiner, Bahnhof-
 straße 45

- Koffel Albr. Dr., Professor, Direktor des Physiolog. Instituts, Akademiestr. 3
 Kofler August, E. Schaffner, Bahnhofstr. 31
 Kräger Gottl., Hafner, Eppelheimer Str. 48
 Kräher Sch. A., Schuhmachermstr., Untere Straße 7
 Krämer Ad., Tagarbeiter, Pfaffeng. 6
 — Emilie, Schieferdecker Witwe, Römerstraße 58
 — Eugen, Buchbinder, Große Mantelg. 15
 — Friedrich, Dachdeckungs- und Pflanzableiter-Geschäft, Kaiserstraße 46 (☞ 654)
 — Sch., Bureaubiener, Bergh. Str. 37
 — Hermann, Musiker, Schlierbacher Landstraße 50
 — Johann, Lüncher, Plöck 58
 — Karl Friedr., Lok.-Führer, Hauptstr. 98
 — Marg. Fräul., Näherin, Kl. Mantelg. 17
 — Marg. Frau, Fischerg. 5
 — Peter, F. Arbeiter, Blumenstr. 61
 — Wilhelm, Spezereiwaren und Flaschenbierhandlung, Untere Neckarstr. 78
 Kränkel Franz, Tagarb., Semmelsg. 18
 — Michael, Tagarb., Schlierb. Landstr. 66
 Kraepelin G. Dr., Hofrat Prof., Direktor der Universitäts-Irenklinik, Scheffelstraße 4 (☞ 283)
 Kraft Friedrich Dr., Prof., Wilhelmstr. 2, Chemisches Institut: Märzg. 2
 — Philipp, Gastwirt zur Traube, Hhm. Handschuhsheimer Landstr. 11
 — Theodor (Zuh.: S. Hamsch), Gold- und Silberwaren-Geschäft, Hauptstr. 29 (☞ 629)
 Kraft Adam, Landw., Hhm. Dossenheimer Landstr. 13
 — Adolf, Ober-Postsekretär, Sophienstr. 9
 — Friedrich Witwe, Privatn., Bergheimer Straße 47
 — Georg, Pensionär, Hhm. Dossenheimer Landstr. 13
 — Sch., Landwirt, Hhm. Friedensstr. 1
 — Jakob, G. Arb., Eppelheimer Str. 30
 — Jakob, Privatm., Große Mantelg. 5
 — Joh. Karl, Bahnwart, Schlierb. Wolfsbrunnenweg 2
 — Joh., Landw., Hhm. Mühlthalstr. 78
 — Karl, Heizer, Eppelheimer Str. 27
 — Kath. Ww., Waschfrau, Pfaffeng. 14. 16
 — Marie Wtw., Händlerin, Mittermaierstraße 11
 — Michael, Landwirt, Hhm. Baumeng. 1
 — Phil., Gärtner, Hhm. Dossenh. Landstr. 13
 — Phil. Sch., Gärtner, Hhm. Stedelsg. 12
 — Simon, Bäckerei und Weinwirtschaft zum Prinzen Friedrich, Ketteng. 9
 — Stephan Dr., Professor an der Oberrealschule, Kaiserstr. 33
 — Wilh., Wagenwärter, Römerstr. 32
 Krall Jak. Wilh., Priv., Hauptstr. 94
 — J. Heinrich, Gasthofbesitzer zum Darmstädter Hof und Stadtrat, Sophienstraße 9 (☞ 269)
 — Karl Ludw., Konditorei, Café u. Gastwirtschaft zur Friedrichsburg, Hauptstraße 94 (☞ 256)
 — Philipp, Architekt und Maurermeister, Hhm. Brückenstr. 45 (☞ 635)
 Krambs Gg. Ludwig, Lok.-Führer, Bahnhofstraße 33
 — Barbara Wtw., Monatsfrau, Schiffg. 4
 Kramer Edwin, Amtsaktuar, Augustiner-gasse 5
 — Eugen, Gasthaus zum Bahnhof, Am Güterbahnhof 33
 — Ferdinand, Porzellanmaler, Lauerstr. 10
 — Gust., Gärtner, Schl. Rombachweg 1. 3
 — Jakob, Maurerpazier, Plöck 61
 — Joh. Wilhelm, Gärtner, Schlierbacher Landstr. 144
 — L., Färberei u. chem. Wascherei, Hauptstraße 64. 66
 ☞ Siehe Empfehlungsanzeige!
 — Oskar, Stadtgeometer, Blumenstr. 33
 — Robert, Werkführer, Blumenstr. 46
 — Therese Witwe, Ringstr. 15
 — Wilhelm, ev. Kirchendiener, Märzg. 12
 Krankenschwestern der ev.-kirchl. Gemeindepflege, Hauptstr. 20
 Krankenpflegerinnen des Frauenvereins Neuenheim, Hhm. Bergstr. 7
 Krankenschwestern vom Frauen-Verein, Rohrbacher Str. 42
 Kranz Wilhelm, Wirt zur Alten Gunde, Mittelbadg. 13
 Krapp Ernst, Werkmeister, Blumenstr. 37
 — Jakob, Maurer, Semmelsg. 10
 — Matth., Balier, Bussfemg. 13
 — Minna Fräul., Vorsteherin im Frauen-Verein, Rohrbacher Str. 42
 — Wilhelmine Wtw., Monatsfrau, Untere Straße 22
 Krastel Otto, Bankdirektor der Oberrheinischen Bank, Hauptstr. 126. 128
 Kratt Johann, Priv., Rohrbacher Str. 86
 Kratz Bruno, Direktor der Schroedl'schen Brauereigesellschaft, Bergh. Str. 79
 Kragach Ad., Maurer, Gelspspfad 1
 Kragert Carl Friedr., Kfm. und Spediteur, Gaisbergstr. 71
 — Carl Wilh., Spediteur, Bahnhofstr. 7
 — Friedr., Friedhofsgärtner, Handshuhheim Friedensstr. 25
 — Friedrich, Sekretariats-Assistent, Hhm. Schröderstr. 5
 — Friedrich I., Weingärtner, Hhm. Ladenburger Str. 37
 — Georg, Maurer, Hhm. Burgstr. 7c
 — Sch., E. Schaffner, Hhm. Schulzeng. 1

- Kraßert J., Anstalt f. Expedition u. Möbeltransport, Verpackung und Lagerung, Lagerhaus, Bahnhofstr. 7 (H 130)
- J. Witwe Privatn, Bahnhofstr. 7
- Jakob, Schlosser, Nhm. Ladenb. Str. 5
- Ludwig, penf. Briefträger, Neuenheim Schulzeng. 1
- Ph., Briefträger, Nhm. Ladenb. Str. 17
- Kraßmüller Alb., Kleidermacher, Blöck 33
- Eugen, Manufakturwaren, Weiß, Woll- und Kurzwarengeschäft, Marktplatz 4, Wohnung: Obere Neckarstr. 1
- Therese Witwe, Obere Neckarstr. 1
- Kraus Aug., Dienstmann Bw., Unt. Str. 34
- Eugen, Buchbinder, Fischerg. 3
- Gg., Mechaniker, Nhm. Ladenb. Str. 56
- Sch., Fremdenführer, Ob. Neckarstr. 15
- Jakob, Bildhauer, Rohrbacher Str. 107, Wohnung: Rohrbacher Str. 86
- Jakob, G. Bremser a. D., Nhm. Ladenburger Str. 72
- Lorenz, Kleidermacher, Bahnhofstr. 5
- Otto, Kammerdirektor, Nhm. Bergstr. 5
- Stephan, G. Schaffner, St. Annag. 13
- Susanne Witwe, Nhm. Brückenstr. 23
- Wilhelm, Schlosser u. Feuerwehriener, Ingrimstr. 8
- Krause Laura Frau, Alte Bergh. Str. 3
- Otto Dr., Ortskrankenkassenarzt, Ziegelgasse 26
- Krausmann Anna, Fuß- und Modewarengeschäft, Magazin feiner Damenartikel, Hauptstr. 52
- Elise Fr., Hauptstr. 52
- Krauß Anna, Pfarrer Bw., Landhst. 14
- August, Wagenwärter, Bahnhofstr. 35
- Frieda Witw., Priv., Landhausstr. 4a
- Friedrich, Bäckermeister, Hauptstr. 3
- Friedrich, Tünder, Große Mantelg. 17
- Jakob, Ofen- und Herdseher, Blöck 10
- Johann, Ausläufer, Schloßberg 4
- Katharine Witwe, Große Mantelg. 13
- Ludwig, Priv., Untere Neckarstr. 34
- Michael, Flaschner Witw., Brunweng. 2
- Nikolaus, Bäckermeister, Bergh. Str. 43
- Krause Friedrich, Musiklehrer, Blöck 63
- Thekla Witw., Krankenpflegerin, Ziegelgasse 22, Hinterhaus
- Kraut Leonh., Schmiedmeister, Kl. Mantelgasse 10
- Wilh., Hofschmied (Inh. Jean Kraut), Blöck 22
- Krauth Karl Witwe, Inh. Rob. Erhard, Fluß- und Seefisch, Kolonialwaren- und Delikatessenhandlung, Akademie-straße 8 (H 90)
- Karl Witwe, Priv., Hauptstr. 34
- Robert, Kolonial- und Materialwaren, Delikatessen- und Seefischhandlung, Rohrbacher Str. 14 (H 278)
- Kraut Wilh., Chemiker, Häufferstr. 39, Chem. Laboratorium: Schneidmühlstr. 7
- Krazer Mina, Stadtpfarrer Witwe, Leopoldstraße 36
- Krebs Otto, Schmied, Römerstr. 8
- Philipp, Ofenseher, Blöck 29
- Theodor, Ref. Heizer, Kleinschmidstr. 16
- Kreckel Adam, Landwirt, Hildastr. 11
- Michael, Landwirt, Hildastr. 13
- Krecker Adolf, Kunstgewerbl. Zeichner und Maler, Nürnberger Spielwarenhaus, Galanteriewaren u. Andenken-Artikel, Hauptstr. 73
- Kreher Franz, Hoflieferant, Wildpret-, Geflügel- und Delikatessenhandlung, Märzg. 4 (H 483)
- ~~H~~ Empfehlungsanzeige S. XV
- Kreibemacher A., Maurer, Untere Str. 18
- Kreiner Wilh., Werkstr., Eppelh. Str. 46
- Kreisch Eberh., Maurer, Hhm. Friedensstraße 34
- Friedr., Maurerstr., Hhm. Friedensstraße 7
- Jakob II, Maurer, Hhm. Handschuhseimer Landstr. 38
- Joh., Maurer, Hhm. Mühlthalstr. 70
- Joh. I, Tagarb., Hhm. Mühlthalstr. 14
- Kreiskasse, Grabeng. 5, Eingang Seminarstraße
- Kreisssekretariat, Grabeng. 5, Eingang Seminarstraße, Dienststunden 9—1 Uhr
- Kreiß Hch., Weingroßhdlg., Hauptstr. 42, Wohnung: Nhm. Brückenstr. 4
- Kreiter Martin, Holzschnisereien, Fabrik und Großhandlung, Rohrb. Str. 23
- Martin, Postsekretär, Schlosserstr. 4
- Kreitmaier Auguste Fräulein, Rohrbacher Straße 23
- Krempel Markus, Werkmeister, Kaiserstr. 60
- Matth., Güterbegleiter, Gaisbergstr. 12
- Philipp, G. Bremser, Speyerer Str. 1
- Reinhard, Lok. Führer, Kaiserstr. 52
- Wendelin, Kleidermacher, Neug. 9
- Kremser Wilh., Monteur, Speyerer Landstraße 41
- Krenzner Franz, Werkmeister, Römerstr. 2
- Kresser Barbara Witwe, Schl. Aue 22
- Georg, Maschinist, Bussemeng. 26
- Kreß Frdr., G. Schaffner, Landhausstr. 14
- Georg, Friseur, Blöck 5
- Johann, Bierbrauer, Mittermaierstr. 12
- Jos., Kleidermacher, Ketteng. 15
- Kath. Fr., Hauptstr. 81
- Marie, S. wpl. Lehrer Witwe, Karlstr. 14
- Kretschmer Kath. Witwe, Fußfrau, Gaisbergsstraße 99
- Kreger Alfred, Finanzgehilfe, Neuenheim Keplerstr. 20
- Leonhard, Bauunternehmer, Neuenhm. Keplerstr. 20

- Kreuder Heinrich, Wäschefabrikations- und Ausstattungsgeſchäft, Hauptſtraße 23 (☞ 500)
- Heinrich, Rentner, Hauptſtr. 23
- Kreuzel S., Butter-, Käſe-, Wild- und Geflügelhandlung, Neug. 11 (☞ 796)
- Kreuz Chriſt., Werkmeiſter, Eppelheimer Straße 31 (Heidelberger Ofenfabrik)
- Kreuzburg Reinh., Korpsdiener, Bremen- eckgaſſe 5
- Kreuzer Alb., Lehramtſpraktikant, Rhm. Brückenſtr. 28
- Kreuzinger Hch., Kutfcher, Krämerg. 7
- Kricß Auguſt, Kaufm., Fabrikmuſternieder- lage von Kleiderſtoffen, Seiden- und Leinewaren, Kaiſerſtr. 36
- Krieg Pauline Frä., Leopoldſtr. 17
- Peter, Damenscneider, Dreikönigſtr. 3
- Krieger Dr., Aſſiſtenzarzt im akademiſchen Krankenhaus, Boßſtr. 2
- Friedrich, Kaufmann, Kaiſerſtr. 1
- Hch., Lohnkutfcher, Rhm. Schröderſtr. 34
- Marie, Zugmeiſter Witw., Hauptſtr. 54
- Otto Witw., Priv., Ziegelh. Landſtr. 19
- Wilhelm, Privatmann und Stadtrat, Ziegelhäuſer Landſtr. 19
- Krißler Hch., Metzgermeiſter, Mittermaier- ſtraße 17
- Krißer Eliſe, Dr. Witwe, Gaisbergſtr. 22
- Krißler Hch., Oberpoſtaſſiſt, Römerſtr. 32
- Kroel Rudolf, Lokführer, Kaiſerſtr. 64
- Kroll Eliſe, Dr. Witwe, Grabeng. 14
- Gertrud, Oberlieutenant Witw., Neuen- heimer Landſtr. 18
- Kromer Aug., Privatlehrer für Mathematik und Phyſik, Krämerg. 20
- Karl, Tagarbeiter, Blöck 15
- Natalie Witw., Hauptlehrerin, Krämer- gaſſe 20
- Kronenbrauerei Heidelberg (Geſ. m. b. G.), Rhm. Brückentopffſtr. 1 (☞ 292)
- Kronenwett Jul., Wagenwärter, Speyerer Landſtr. 1
- Krosch Wilhelm, Spezereiwarenhandlung, Lauerſtr. 7
- Krüger Guſt., Bureaudiener, Obere Neckar- ſtraße 11a
- Krug Gg., Tagarbeiter, Hhm. Burgſtr. 7 d
- Joh. Witwe, Fiſcherg. 7
- Peter Joſef Witw., Bergh. Str. 15
- Theodor, Poſtaſſiſtent, Bergh. Str. 15
- Krugmann Carl (Inh.: Frz. Krugmann), Eiſenwarenhandlung, Deſen, Herde, Haushaltungs- u. Küchengegenſtände, Hauptſtr. 40 (☞ 466)
- Franz, Kaufmann, Hauptſtr. 40
- Karl, Privatmann, Hhm. Handſchuhs- heimer Landſtr. 51
- Krumm Gg., Sattlermeiſter, Hhm. Kriegs- ſtraße 21
- Krumm Guſt., Regiſtrator, Blumenſtr. 25
- Joh., Poſtbote, Hhm. Handſchuhsheimer Landſtr. 3
- Krummel Emilie Frä., Bunſenſtr. 16
- Leopold, Pfarrer Witwe, Hauptſtr. 226
- Kruß Friß, Theebölg., Klingenteichſtr. 16
- Krutina Karl, Städt. Oberförſter, Bau- amtsgaſſe 8
- Kubach Auguſt, Kleiderm., Apothekeg. 3
- Johanna Frä., Hauptſtr. 66
- Kuch Adam, Wagenwärter, Ringſtr. 11
- Magd., Exped.-Gehilfin, Ringſtr. 11
- Kuchen Theodor, engl. Konſul Witw., Leo- poldſtraße 33
- Kuchenbeißer Adam, Poſtſekretär, Berg- heimer Straße 97
- Karoline Witw., Bergheimer Str. 131
- Marg. Frä., Fernſprechgehilfin, Berg- heimer Straße 131
- Kuczera Frz., Rfm. Witw., Gr. Mantelg. 19
- Kudis Hch., Wagenwärter, Bahnhofſtr. 53
- Michael, Rej. Feizer, Untere Str. 1
- Philipp, Gepäckbeſteller, Bahnhofſtr. 33
- Kübler Georg, Lokführer Witwe, Neckar- ſtaden 11
- Gg., Schuhmachermeiſter, Floring. 1
- Johanna Frä., Privatinn, Theaterſtr. 4
- Julie Frä., Hauptlehrerin an der Höhe- ren Mädchenschule, Theaterſtr. 4
- Luife Witwe, Römerſtr. 19
- Robertine Witwe, Karſtr. 14
- Suſ. Frä., Hauptlehrerin, Theaterſtr. 4
- Kücherer Auguſt, Landw., Hhm. Klausen- pſad 2
- Balzh. Jak., Landw., Hhm. Friedens- ſtraße 10
- G. Jakob, Metzger, Große Mantelg. 14
- Friedr., Landwirt, Hhm. Friedensſtr. 7
- Georg, Landwirt, Hhm. Doffenheimer Landſtr. 27 b
- Georg, Landwirt, Hhm. Löbingsg. 19
- Gg. II, Landw., Hhm. Friedensſtr. 38
- Hch. II, Landwirt Witw., Hhm. Doffen- heimer Landſtr. 16
- Hch. III, Landwirt, Hhm. Handſchuhs- heimer Landſtr. 9
- Hch. IV, Landwirt, Hhm. Löbingsg. 14
- Hch. V, Landwirt, Hhm. Friedensſtr. 3
- Katharina Witw., Hhm. Löbingsg. 14
- Konrad, Landw., Hhm. Friedensſtr. 35
- Mich. II Witw., Hhm. Kl. Löbingsg. 2
- Peter, Landw. Witw., Hhm. Friedens- ſtraße 21
- Seb., Landw., Hhm. Handſchuhsheimer Landſtr. 16
- Wilhelm, Landw., Hhm. Doffenheimer Landſtr. 16
- Kühlmann Gottlieb, Lohnkutfcher, Neug. 4
- Kühn Adam, G. Förſtner, Kaiſerſtraße 34, Hinterhaus

- Kühn Adolf, Lok. Heizer, Römerstr. 36
 — Albin, Architekt, Zwingerstr. 11
 — Edm., Musiker, Schlierb. Landstr. 34. 36
 — Joseph, Reisführer, Blumenstr. 45
 — Wilhelm, Posthilfsbote, Bahnhofstr. 43
 Kühnauer Karl, F. Arb., Nhm. Nahmeng. 11
 Kühne Friedrich, Agent, Untere Str. 10
 — Helene, Geh. Rat Wtw., Bunsenstr. 12
 Kühner Alois, Kleiderm., Leopoldstr. 42
 — Aug., Hausdiener, Obere Neckarstr. 22
 — August, Tapezier, Hauptstr. 119
 — Franziska Wtw., Wäscherin, Bahnhofstraße 51
 — Frieda Fräul., Privatn., Friesenberg 1
 — Friedrich, Maurer, Schl. Lindenried 3
 — Friedrich, Zimmermann, Schlierbacher Landstr. 17. 19
 — Georg, Schlosser, Plöck 22
 — Georg, Weinwirtschaft zum Weinstock, Bergheimer Str. 71 (☞ 774)
 — Geschw. Fräul., Kleiderm., Hauptstr. 41
 — Gustav, Bürstenmacher, Floring. 5
 — Heinrich, Gepäckträger, Bussmerg. 22
 — Johann, Dienstmann, Bussmerg. 22
 — Jakob, Maurer, Schl. Mühlenweg 2
 — Ludwig, Privatm., Rohrbacher Str. 39
 — Ludwig, Schuhmachermeister, Mittelbadgasse 10
 — Magd. Wtw., Händlerin, Ingrimstr. 7
 Kühner & Cie. (Aug. Kall), Dampfziegelei, Ziegelhausen (☞ 76), Lagerplatz: Speyerer Landstr. 2
 Kühnle Johann, Kleiderm., Mittelbadg. 2
 — Joseph, Lok. Führer, Kaiserstr. 55
 Kälbs Lina, Amtsrichter Wtw., Neuenhm. Brückenstr. 22
 Kümmer Werner, Dr. Prof., Direktor der Univerf.-Ohrenklinik, Spezialarzt für Ohrenkrankheiten, Blumenstr. 13
 Kümmerle Gg. Jakob, Küfermeister, Nhm. Lutherstr. 23, Seitenbau, Werkstätte: Nhm. Brückenkopfstr. 5
 Künzert Minna Wtw., Nhm. Brückenstr. 31
 Kuenger Emil, Gefängnisaufseher, Oberer Fauler Pelz 1
 Künzle Gottfr. Wtw., Waschfrau, Hauptstraße 27
 — Ludwig, Wirt z. Rodensteiner, Hauptstraße 118 und Sandg. 3 (☞ 208)
 — Sebast. (Inh.: Aug. Ebeling), Damenkonfektion, Tuch-, Manufakturwaren- und Ausstattungsgeschäft, Großhandlung und Kleinverkauf, Hauptstr. 176
 Künzler Fr. Jakob, Kunst- u. Bauglaserei, Blumenstr. 61 (☞ 460)
 — Jakob Witwe, Rohrbacher Str. 27
 Künzler Eugen, Gasthofbesitzer zum Europäischen Hof und Weinhandlung, Leopoldstraße 1 (☞ 31)
 Künzler Leopold Dr., Blumenstr. 7
 Kürz Ernst Dr., Medizinalrat, Groß. Bezirksarzt für den Landbezirk Heidelberg, Kaiserstr. 43
 Küster Robert, Apotheker, Nhm. Bergstr. 29
 Küstner Karl, Berggolderei, Papier- und Kunsthdlg., Postkartenverlag, Friedrichstraße 12 (☞ 587)
 Kugler Joh. städt. Arbeiter, Blumenstr. 52
 Kuhl August, Tapezier, Blumenstr. 54
 — Friedrich, Buchdrucker, Schlierbacher Landstr. 16. 18
 Kuhn Andr., Maurer, Hhm. Friedensstr. 6
 — Andr. Wtw., Hhm. Obere Kirchg. 1
 — Christine Fräul., Priv., Nhm. Lutherstraße 28
 — Emilie Wtw., Wäscherin, Ziegelg. 2
 — Franz, Architekt, Sophienstr. 19
 — Gg., Schuhmacherstr., Hhm. Steckelsgasse 7
 — Georg, Stationsassistent, Güterbahnhof Nebenbahn
 — Heinrich, Maurer, Hhm. Dossenheimer Landstr. 16 a
 — Hch., Tagarb., Hhm. Mühlthalstr. 50
 — Jakob, Friiseur, Hhm. Mühlthalstr. 6
 — Johann, Magazinier, Bergh. Str. 149
 — Joh., Maurer, Hhm. Friedensstr. 7
 — Johann, Metzgermeister, Bergheimer Straße 11
 — Joh., Wagner, Hhm. Friedensstr. 29
 — Joh., Wagnerstr., Hhm. Dossenheimer Landstr. 7
 — Karl, Privatmann, Bluntschliffstr. 3
 — Katharina, Hhm. Koblach 3
 — Rudolf, Rei. Heizer, Gaisbergstraße 93, Hinterhaus
 — Rudolf, Schlossermeister, Rohrbacher Straße 16
 Kuhnle Jakob, Kleidermacher, Hauptstr. 107
 Kuhn Wilhelm, Schreinermeister, Nhm. Bergstr. 5
 Kuhn Fred, Oberleutnant d. L., Neuenhm. Bergstr. 29 (☞ 751)
 Kultur-Inspektion, Großh., Treitschestr. 6 (☞ 700)
 Kumpf Joh. Ad., Kaiserstr. 54
 Kunkel Jakob, Maurer, Strahmeng. 3
 Kuno Karoline, Näherin, Brunneng. 6
 Kunst Alois, Papier- u. Galanteriewarenhandlung, Malartitel, Hauptstraße 23, Wohnung: Rohrbacher Str. 52
 — Gdda Frau, Privatn., Plöck 83
 — Jak., Elektrotechniker und Mechaniker, Hauptstr. 36, Werkstätte u. Geschäftszimmer: Hauptstr. 21
 — Joseph C., Architekt, Kleinschmidstr. 18
 ☞ Empfehlungsanzeige S. XXVIII
 — Karl, Leihhausdiener, Hauptstr. 230
 Kunz Eugen, Schirmfabrikant, Spfstr. 132
 — Gosw., Telegraphenanw., Kaiserstr. 60

Kunz Hch., Obermaschinenmstr., Speyerer Landstr. 3

— Hch., Berwalter, Luisenstr. 1. 3

— Heinrich, Hof-Führer, Kaiserstr. 36

— Joseph, Bankvorstand, Schiffg. 6

— Margar., Kolonial- u. Spezereiwarenhandlung, Kaiserstr. 36

— Nikolaus, Schreiner, Mittelbadg. 11

— Rob., Grabarbeitenunternehmer, Bussmergasse 20

— Veronika Witwe, Hauptstr. 81

Kunzelnif Ludwig, städt. Wegwart, Ketten-gasse 13

Kunzmann Ab., Tagarb., Schneidmühlstraße 9

— Heinrich, Wagner, Block 58

— Karl, Wagenwärter, Speyerer Ldstr. 1

Kupfer Emma, Oberlandesgerichtsrat Ww., Römerstr. 52

— Wilh., Bäckermeister, Rhm. Bergstr. 8

Kupfermann Paul, Gerichtsvollzieher, Hauptstr. 19

Kupich Karl, Stuftateur, Bergg. Str. 8

Kurbhaus Bellevue, Schloß-Wolfsbrunnensweg 1 (☞ 153)

Kurbhaus Neckargemünd (Dr. N. Fischer und Dr. G. Beyer) (☞ 314)

Kurus Karl, Händler Wtw., Rhm. Lutherstraße 9

— Karl, Tapezier- und Polstergeschäft, Rhm. Lutherstr. 11

Kurz Gg., Forstmeister a. D., Bunsenstr. 6

— Jakob, Warenagent, Ringstr. 9

— Karl, Schlosser, Alte Bergg. Str. 2

Kurzemberger Christine Fräul., Priv., Untere Neckarstr. 17

— L., Pfarrer Wtw., Gaisbergstr. 22

Kußel Justus Ww., Priv., Klingenthorstr. 12

Q

Laber Joh. Wilh., Versicherungsagentur und Kassier bei der Groh. Güterbeständerei, Rhm. Ladenburger Str. 22

— Wilh., Justizaktuar, Rhm. Ladenburger Straße 22

Laboratorium städtisches, Block 24

La Cecilia Jean (L.-es-L.), Lehrer am Heidelberg College, Neuenh. Ldstr. 16

Lachat Karl, Finanzbuchhalter Ww., Ketten-gasse 19

Lachemann Gg., Kleidermacher, Block 61

Ladner Johann Witwe, Zwingenstr. 19

Ladenburger Jos., Kutscher, Bergg. Str. 117

Lämmler Philipp, Küfermeister, Sandg. 9, Werkstätte: Block 62

— Wilhelm, Küfermeister, Rhm. Brückentopfstraße 3

Läpple Christ. Wtw., Priv., Hauptstr. 15

— Ferdin., Geschäftsführer, Hauptstr. 15

Lagai Theod. Ww., Priv., Neuenh. Ldstr. 58

Lagerhaus (Gr. Staatsärar), Marstallhof3

Lagerhof, Städt., Bergheimer Str. 109

Laible Marie Witwe, Untere Str. 24

Laier Maria u. Auguste Fräul., Näherinnen, Rhm. Ladenburger Str. 49

Lamade Charlotte, Wäscherin, Krahneng. 16

— Gertrud Witwe, Schneidmühlstr. 5

— Hch., Postkassener a. D., Römerstr. 19

— Jos., Badmeister, Ziegelg. 26, Hinterh.

— Mich., Maurer, Schlierb. Ldstr. 116. 118

Lamarche Joseph, Priv., Gaisbergstr. 18

Lambrecht Joseph, Buchhandlungsdiener, Fischerg. 2

— Joseph, Wagner, Block 43

— Karl, Friseur, Neuenh. Brückenstr. 25, Wohnung: Lutherstr. 39

— Marie Witwe, Näherin, Rhm. Lutherstraße 23

Lammade Jak., Tagarb., Neug. 13

Lamp Mich., Schreiner, Alleestr. 7, Hths.

Lampart Frieda, Krankenschwester, Rhm. Bergstr. 7

Lamparter Karl, Tagarbeiter, Neuenheim Schulzeng. 6

Lampe Karl, Blumengeschäft, Steing. 8

Lampertsdörfer Gg., Dienstm., Pfaffeng. 9

Lamprecht Anna Fräul., Rhm. Schröderstraße 6

— August Wtw., Tapeziergeschäft, Schiff-gasse 13

— Karl, Tapezier, Schiffg. 13

Landauer Emilie, Priv., Häuserstr. 25

Lander Friedr., Fei. Führer, Blumenstr. 50

Landes Hch., Zugmeister, Bahnhofstr. 49

Landfried Franz Jakob, Priv., Klingenthorstraße 16

— Fris (Ja: P. J. Landfried), Fabrikant, Sophienstr. 12 (☞ 65)

— Fris, Rechtsanwalt, Ingramstraße 38 (☞ 561)

— Hans, Fabrikant, Optstr. 84 (☞ 54)

— Heint., Fabrikant, Bergheimer Str. 141 (☞ 607)

— Jakob jun., Fabrikant, Neuenh. Landstraße 18 (☞ 63)

— Karl, Privatmann, Friedrichstr. 2

— Ludwig Hermann, (Firma: P. J. Landfried), Fabrikant, Friedrichstr. 2

— P. J., Tabak-Fabrik, Kolonialwarengroßhandlg., Bergheimer Str. 139 151 (☞ 14)

— Wilh., Kommerzienrat (Ja: P. J. Landfried), Gaisbergstr. 40 (☞ 36)

— Wilh. jun., Fabrikant, Hauptstr. 86

Landfried'sches Bürgerstift, Kronprinzenstraße 7

Landsberg Gg., Dr. phil., Prof., Block 79

Landsmich Anna Frau, Kellnerin, Krämer-gasse 10

- Landthaler Joh. Mich., Flaschenbierniederlage, Märzg. 20 (☞ 618)
- Landwirtschaftl. Konsum- u. Absatzverein, e. G. m. u. H. in Hm., Kriegsstr. 14
- Landwirtschaftliches Institut, Schulg. 6
- Lang Adam, Metzgerei, Hauptstraße 69 (☞ 139)
- Albert, Bahnwart, Schlierb. Landstr. 4
- Ant., Schuhmachermstr., Bussfemerg. 1
- August, Priv., Kohrb. Str. 7 (☞ 446)
- Emma Wtw., Priv., Kohrb. Str. 31
- Friedrich, Kleiderm., Dreikönigstr. 9
- Friedrich, Schreiner, Römerstr. 25
- Friedrich, Werkführer, Blumenstr. 48
- Georg, Landwirt, Bergheimer Str. 119
- Georg Mich. II, Landwirt, Plöck 20
- Joh. Witwe, Priv., Plöck 13
- Jakob, Dangegeschäft, Plöck 20
- Jakob, Gärtner, Hm. Handschuhshheimer Landstr. 52
- Jakob II, Landwirt, Plöck 13
- Ludwig, Landwirt, Bergg. Str. 121
- Margarete Frä., Gaisbergstr. 61
- Margarethe, Garteninspektor Witwe, Bussfemerg. 14
- Mich., Braumeister, A. Güterbahnhof 15
- Nikolaus, Schlosser, Bergg. Str. 34
- Oskar, Heliograph Karl Ruf Nachfolger, Hauptstr. 146 (☞ 720)
- Langhein F. & Cie. (vorm. G. Pauli & Cie.), Heliographen, Hauptstraße 113 a (☞ 731)
- Fritz, Heliograph, Hauptstr. 113 a (☞ 731)
- Lange Detlev, Musiker, Heumarkt 2
- Eduard, Privatm. Wtw., Hauptstr. 87
- Karl, Kunst- und Luxuswarenhandlg., Andenken-Artikel, Hauptstr. 87
- Wilh. Dr., Assistenzarzt in der Univ.-Ohrenklinik, Boshstr. 3
- Langeloth Gertr. Frä., Kronprinzenstr. 7
- Langenberger Jos., Küfer, Al. Mantelg. 29
- Katharine, Privatm., Zwingerstr. 1
- Mich., Bierbrauer, Bergheimer Str. 28
- Langer Christ., Schuhmachermeister, Hm. Bergstr. 2
- Elise Frä., Hm. Brückenstr. 25
- Gg., Schuhmachermeister, Hm. Lutherstraße 9
- Karl, Schlosser, Schlierb. Landstr. 68. 70
- Karoline, Näherin, Hm. Brückenstr. 20
- Karoline Witwe, Kohrbacher Str. 23
- Ludwig, Kleidermacher, Hm. Brückentopffstraße 2
- Peter, Schuhmachermeister, Neuenheim Rahmng. 5
- Langer & Co., Schneider, Anfertigung von Herrenkleidern nach Maß und Tuchhandlung, Hauptstr. 9 (☞ 574)
- ☞ Empfehlungsanzeige S. XIV
- Langloß Sus., Monatsfrau, Mittelbadg. 11
- Langner Osk. u. S. ähle Andr., Flajchnermeister und Gaseinrichtungsgeschäft, Plöck 12
- v. Langsdorff Otto, Oberzollinspektor Ww., Bunsenstr. 2
- Lang Adam, Lüncher, Neuenh. Brückenstraße 39
- Johann, Exped.-Gehilfe, Hm. Brückenstraße 36
- Lankes Matthias, Tapezierer, Hauptstr. 72
- La Menotiere Phil. Arn., Priv., Leopoldstraße 43
- von La Roche-Starkensfels Udo Dr., Freiherr, Grosh. Oberamtsrichter, Hm. Weberstr. 6 (☞ 474)
- Laschette Jakob, Ornamenten-Klempner, Kaiserstr. 38
- Laub Elisabeth Wtw., Neckarstaden 16
- Joh., Priv. Wtw., Neckarmünzg. 14
- Laubert Jakob, Lok.-Führer, Bergheimer Straße 89
- Joh., Landwirt, Hm. Ladenb. Str. 14
- Rob., Steuerkommissärsassistent, Bergheimer Str. 89
- Laudenklos Gg., Kfm., Am Güterbahnhof 33
- Lauer Ad., Maurer, Schneidmühlstr. 6
- Gg., Kleidermacher, Unt. Neckarstr. 106
- Karl I., Schummann Blumenstr. 26
- Karl, Schuhmachermstr., Dreikönigstr. 9
- L., Tagelöhner, Apothekerg. 3
- Leonhard, Schuhmachermeister, Hm. Mönchhoffstr. 1
- Lorenz Witwe, Dreikönigstr. 4
- Margarete, Wasch- und Puzfrau, Obere Neckarstr. 8
- Nikol., Schummann Kleinschmidtstr. 8
- Lauringer Margarete Witwe, Wärterin, Große Mantelg. 15
- Laumann Karl, Waisenrat, Grabeng. 11
- Laupp Karl, Klappenmacher, Schlierbacher Landstr. 14
- Lauppe Friedr., Aktuar, Ob. Fauler Pelz 8
- Lauser Gg., Milch- u. Spezereivarenhandlg., Apothekerg. 4
- Lautenschläger Ad., Tagarb., Klingenthorstraße 14
- Joseph, Bierbrauer, Ziegelg. 20
- Lauterwald Otto, Schlosser, Mittermaierstraße 15
- Lauz Betty, Justizrat Ww., Hm. Brückenstraße 40
- Jakob, Schreinermeister, Hm. Handschuhshheimer Landstr. 44
- Lay Alexander, Schreiner, Haspelg. 1
- Friedr., Architekt, Hm. Brückenstr. 10
- Friedr., Privatm. Wtw., Kaiserstr. 38
- Friedr., Schreiner, Dreikönigstr. 3
- Joh., Gastwirt Wtw., Kohrb. Str. 37
- Jakob, Postschaffner, Plöck 46a

- Lay Jakob, Kaufmann, Fischmarkt 7
 — Jean, Gastwirt z. Schwarzen Bären, Hirschstr. 3
 — Joh. Jak., Stadtbauaufseher, Ziegelgasse 24 (Fernsprech = Vermittlung: Mathaus)
 — Karl, Maurer, Pfaffeng. 9
 Layer August, Gastwirt zur Rose, Hm. Handschuhheimer Landstr. 2
 Lebeau J. Charles, Cigarrengeschäft, Sophienstr. 23, Wohnung: Mohrb. Str. 12
 — Karl, Papier- u. Kunsthdlg., Sophienstraße 23, Wohnung: Mohrb. Str. 12
 — Otto, Fa: Jak. Hölzer, Hofmeßgerei, Mittelbadg. 5 (☞ 64)
 Leber Theod. Dr., Geh. Rat Prof., Direktor der Univ. = Augentlinik, Blumenstraße 8. 10
 Lechner Ph., Lok. Heizer a. D., Blumenstr. 24
 Leberer Minna, Notar Witwe, Gaisbergstraße 16
 Ledermann Max (Fa: Dührenheimer & Ledermann), Kfm., Hauptstr. 120
 Leferenz Gebr., Steinbruchbetrieb in Döfzenheim, Geschäftszimmer: Seegartenstraße 2 (☞ 207)
 — Joh., Ingenieur Wtw., Bergh. Str. 3
 — Philipp, Ingenieur und Direktor der Odenw. Hartsteinindustrie A.-G., Seegartenstraße 2 (☞ 207)
 Lesmann Salomon Dr., Professor an der Universität, Mohrbacher Str. 45
 Legler Joh. Witwe, Gaisbergstr. 23
 Leh Georg, Eisendreher, Bergh. Str. 129
 — Jakob, Nachtwächter, Bergh. Str. 129
 Lehmann Anton Ludwig, Privatmann und Stadtrat, Mohrbacher Str. 12
 — Emanuel, Priv., Bergheimer Str. 31
 — Franz, Schuhmachermstr., Krahneng. 7
 — Joh., Sortiermeister, Alte Bergheimer Straße 11
 — Minna FrL., Steing. 11
 — Otto, Kapellmeister, Obere Neckarstr. 8
 — Steph. Witwe, Hauptstr. 64. 66
 — Wilhelm, Lok. Führer, Bergh. Str. 26
 Lehn Joseph, Oberpedell und Hausmeister im Friedrichsbau, Hauptstr. 52
 — Wilhelm, Fuhrmann, Hm. Bergstr. 8
 Lehr Christ., Kfm., Ziegelg. 26, Hinterhaus
 — Christian, Kutcher, Heumarkt 6
 — Jakob, Buchdrucker, Leopoldstr. 40
 — Jakob, Maurer, Untere Neckarstr. 42
 — Johann Chr., Maurer Ww., Ziegelg. 4
 — Joseph, Kaufm., Mohrbacher Str. 87
 — Marg. FrL., Kleidermacherin, Ziegelgasse 26, Hinterhaus
 — Theodor, Buchbinder, Brunneng. 10
 Lehre Friedrich, Konditor, Hauptstr. 34
 Lehrsich Jak., Landwirt, Hm. Burgstr. 9a
 — Peter, Landwirt, Hm. Burgstr. 9a
 Lehrsich Peter, Landwirt, Hm. Mühlthalstraße 11
 Leibert Johann, Privatmann Witwe, Hm. Brückenstraße 34
 — Johann II, Priv., Hm. Lutherstr. 13
 — Johann, Schlosser, Hm. Burgstr. 12
 Leibfried Wilhelm, Kleiderm., Krämerg. 22
 Leidig Leonh., Schuhmacher, Bussfemerg. 22
 Leier Mich., Gartenarbeiter, Ziegelhäuser Landstr. 63
 Leihhaus städtisches, Hauptstr. 230
 Leim Karl, M. K. Mohr's Nachf., Leder- u. Schuhmacherartikel-Handlung, Schuhgeschäft u. Maßschuhmacherei, Heug. 2, Zweiggäßchen: Hm. Brückenstr. 15
 Leimbach Bertha FrL., Lehrerin, Mohrbacher Straße 89
 — Ferdinand, Fabrikant Witwe, Mohrbacher Straße 89
 — Gebr., Mineralwasserfabrik (Inhaber: Dr. Wilh. Wächter, Chemiker), Hirschstraße 7 (☞ 496)
 — Karl, Stadtrat Wtw., Kronprinzenstr. 2
 Leimer Ferdin., G. Schaffner, Bergh. Str. 97
 — Ludwig, Wagenwärter, Karpfeng. 2
 Leiner Anna Witwe, Hauptstr. 59
 — August, Privatm., Hm. Handschuhheimer Landstr. 50
 — Ed., Kanzleigehilfe, Dreikönigstr. 10
 — Ed., Schuhmachermstr., Dreikönigstr. 10
 Leinz Rudolf, Schreiner, Bahnhofstr. 41
 Leis Lina Witwe, Zeichen- und Sückereigeschäft, Untere Neckarstr. 34
 Leiser G. Witwe, Gasthaus zu den Vier Jahreszeiten, Haspelg. 2 (☞ 571)
 ☞ Empfehlungsanzeige S. XXIII
 — Karl, Kaufmann, Haspelg. 2
 Leismann Adam, Pförtner, Am Güterbahnhof 15
 Leist Friedr., Stadtrevisor, Ketteng. 12
 — Ph., Wirt zum Gold. Engel, Hauptstr. 67
 Leitz Hch., Reisender, Hm. Mühlthalstr. 73
 — Hermann, Gastwirt z. Wolfsbrunnen, Schl. Wolfsbrunnenweg 15
 — Jakob, G. Arb., Hm. Ladenb. Str. 26
 — Jakob Witwe, Privatm., Schl. Wolfsbrunnenweg 15
 — Lina, Pfarrer Witwe, Landhausstr. 22
 — Marg. Wtw., Hm. Mühlthalstr. 101
 — Philipp Jakob, Müller, Hm. Mühlthalstraße 101
 Le Mire Henriette FrL., Bunsenstr. 19
 Lemme Ludwig Dr., Kirchenrat Professor, Hm. Bergstr. 23
 Lempp Theod., Wagenw., Eppelh. Str. 44
 Lender Herm., Architekt, Rektor der städt. Gewerbeschule, Zwingerstr. 2
 — Karl, Kaufmann, Große Mantelg. 22
 Lenk Aug., Schreinermeister Witwe, Bergheimer Str. 57

- Lent Joh., Bäckerstr., Nhm. Hinterg. 1
 Lent Joh., Landwirt, Nhm. Schulzeng. 18
 — Joh. Witwe, Nhm. Schröderstr. 9
 — Karl, Landwirt, Nhm. Schulzeng. 4
 — Ludwig, Handlungsgärtner, beim Friedhof Neuenheim
 — Theob., Wirtschaft z. Deutschen Kaiser, Nhm. Ladenburger Str. 26
 Lenze Max, Panoramabesitzer und Frau: Kleidermacherin, Hauptstr. 33, Wohnung: Hauptstr. 30
 Lenz Adam Wtw., Nhm. Brückenstr. 11
 — Christ. Händler, Nhm. Sackg. 6
 — Chr., Tagarb., Nhm. Ladenb. Str. 20
 — Friedrich, Flaschner, Ingrimstr. 10
 — Friedrich, Gastwirt und Malzfabrikant, vorm. Brauerei Lenz, Nhm. Mühlthalstraße 40 (H 670)
 — Georg I, Landwirt Witwe, Nhm. Bergstraße 19
 — Georg II, Obst- und Gemüsehändler, Nhm. Brückenstr. 11
 — Gg. Witwe, Nhm. Friedensstr. 30
 — Gg. Joh., Gastwirt zum Badischen Hof, Nhm. Dossenheimer Landstraße 25 (H 675)
 — Heinrich, Heizer, Nhm. Uferstr. 2
 — Joh., Maurer, Nhm. Handschuhheimer Landstr. 8
 — Joh. Witwe, Nhm. Mühlthalstr. 67
 — Jakob I, Landwirt, Nhm. Sackg. 6
 — Johs. Witwe, Nhm. Friedensstr. 37
 — Jos., Krankenwärter, Luisenstr. 1. 3
 — Karl, Reisender, Grabeng. 4
 — Karl, Schuldiener, Grabeng. 20
 — Karl, techn. G. Assistent, Gaisbergstr. 89
 — Konrad, Flaschnermstr. u. Installateur, Nhm. Ladenburger Str. 8
 — Ludwig, Landw., Nhm. Friedensstr. 13
 — Mart., Bäckerstr., Nhm. Mühlthalstr. 7
 — Max Reinh., Privatbeamter, Mohrbacher Straße 68
 — Mich. II, Müller, Nhm. Mühlthalstr. 93
 — Mich. III, Landw., Nhm. Dossenheimer Landstr. 14
 — Peter, Schuhmachermeister, Bluntschlistraße 29
 — Peter, Tagarb., Nhm. Obere Büttengasse 7. 8
 — Wilhelm, Tagarb., Nhm. Burgstr. 7 c
 Leonensia-Kneipe, Klingenthorstr. 10
 Leonhard Eduard, Rechtsanwalt, Hirschstraße 7
 — Friedrich, Direktor der Edinger Aktienbrauerei, Märzg. 20
 — Gg., Maschinenführer, Bahnhofstr. 35
 — Jakob, Tagarbeiter, Schiffg. 9
 — Joh. Cigarrenmacher, Steing. 18
 — Karl, Direktor im Portland-Cementwerk, Hauptstr. 240 (H 257)
 Leonhard Philipp, Schmied, Neug. 6
 — Sophie Wtw., Priv., Kornmarkt 2
 Leonhardt Ad., Schreiner, Kaiserstr. 49
 Leopold A., Apotheker Wtw., Zähringerstr. 7
 Leppert Karl, Aushilfskellner, Hirschstr. 13
 Lersch Maxim., Schugmann, Bergh. Str. 137
 Lernerhard Joh., Werkmeister, Eppelheimer Straße 11
 Lersch Katharina Fr., Kaiserstr. 48
 Leser Emanuel Dr., Professor, Kaiserstr. 2 (H 53)
 — Leopold, Schlosser, Ingrimstr. 13
 Lessack Rud., Maler- und Tünchergeschäft, Kleine Mantelg. 6
 Leske Moriz, Schugmann, Zwingerstr. 17
 Letterer Christian, Bureaudiener, Bergheimer Straße 145
 Lettermann Heinrich, Metallbreher, Eppelheimer Str. 46
 — Karl Witwe, Römerstr. 27
 Lezeisen Gustav, Heizer, Ziegelg. 22
 — Johann, Förstner, Brunneng. 24
 Leupold Frz. Ant., Schlossermeister Wtw., Ingrimstr. 14
 — Karl, Bäckermeister, Dreikönigstr. 7
 Leuser Alban, Schuhmacher, Semmelsg. 9
 — Joseph, Heizer, Fischerg. 1
 Leuz Elise, Oberamtmann Witwe, Kronprinzenstraße 7
 Levi Leo, Bankier, Fa: Eugen Trotter & Co., Leopoldstr. 53
 Levy Bernhard, Kfm., Kaiserstr. 3
 — Moriz, Tabakhändler, Hauptstr. 84
 — B. & Comp. (Inh.: B. Levy und Herm. Lilienthal), Herrenkleiderfabrik, Hauptstraße 42 (H 754)
 Leyendecker Heinr., Großh. Zuchtinspektor, Bergheimer Str. 64
 Liboner Elisabeth Witwe, Neckarstaden 17
 Lichdi Joh., Schugmann, Neckarminza 8
 Lichtenberger Gustav, Lok. Heizer, Bergheimer Straße 86
 Lichtenthaler Friedr., Postschaffner, Nhm. Hinterg. 3
 Lichter Sylv., Wagenwärter Wtw., Landhausstraße 2 b
 Lichterfeld G., Friseurgeschäft, Bahnhofstr. 3
 — Joh. Witwe, Blumenstr. 44
 Liebenstein Anna, Priv., Kaiserstr. 62
 Lieber Joh., Kutscher, Ingrimstr. 6
 Liebhold Ferdinand, Cigarren-Fabrikant, Bergheimer Str. 59
 — Jeanette Witwe, Bergheimer Str. 24
 — Max, Cigarrenfabrikant, Bismarckstr. 7
 — M. & F., Cigarren-Fabrik, Bergheimer Straße 59 (H 100), Fabrik Mohrbach (H 498), Fabrik Kirchheim (H 615)
 Liebler Anton, Tüncher, Brunneng. 12
 — Joseph, Postschaffner, Häufferstr. 1

- Liedel W., Straßenbahnverwalter, Bergheimer Str. 127
- Liedvogel Gg., Schreinermeister und Kolladengeschäft, Grabeng. 16
- Liese Martha Fräul., Kindergärtnerin, Leopoldstraße 24
- Lieseberg Friedrich, Maler, Plöck 65
- Lieseberg & Brückel, Tünchermeister, Werkstätte: Plöck 67
- Lieske Susanne, Oberförster Witw., Untere Neckarstr. 32
- Liesmann Bab. Witwe, Oberbadg. 10
- Lietmeyer Wilhelm, Schuhmacher, Schlierbacher Landstr. 10
- Ligniez Gg., Major a. D., Landfriedstr. 16
- Lilienthal Hermann, Kaufm., Rohrbacher Straße 18
- v. Lilienthal Karl Dr., Hofrat, Prof. der Rechte, Ziegelh. Landstr. 29 (☞ 534)
- Lind Friedr., Güterexpeditor, Am Güterbahnhof 2
- Lindau J. J., Garn- und Kurzwarengroßhandlung, Weberei und Weinwarenfabrik, Hauptstraße 42 (☞ 212), Mechan. Putzschweberei und Weinwarenfabrik, Schlierbacher Landstr. 13
- Jakob jun. (Teilhaber der Firma: J. J. Lindau), Kfm., Rohrbacher Str. 44
- Jos. (Teilhaber der Fa: J. J. Lindau), Kaufm., Hauptstr. 42
- Theodor, Kfm. Witw., Hauptstr. 116
- Lindauer Helene Frau, Bergh. Str. 64
- Leopold, Priv., Leopoldstr. 17
- Lindemann Joh., Gärtnerei, Rhm. Uferstraße 58
- Lindenheim J. Witwe, Herrenkleiderlager, Damen- und Kinderkonfektion, Hauptstraße 87, Wohnung: Hauptstr. 100
- Lindenlaub Anna, Kleiderm., Zwingerstr. 9
- Lindenmaier Jakob, Wagner, Plöck 41
- Linder Therese, Waschfrau, Krämerg. 20
- Lindinger Wolfg., Küfer, Speyerer Landstraße 15
- Lindlahr Joh., Kupferschmied, Blumenstr. 59
- Lindner Gg., Kleidermacher Witw., Hauptstraße 55, Seitenbau rechts
- Linge Karl, Reichsbankbeamter, St. Annagasse 3
- Lingens Th., Kaufm., Gaisbergstr. 42
- Lingg Lorenz, Kaufmann, Bergh. Str. 145
- Linic Leo, Kfm., Hauptstr. 120
- Linn Adam, F. Schreiner, Kl. Mantelg. 9
- Anton, Feizer, Eppelheimer Str. 10
- Bertha, Krankenschwester in der Luiseheilanstalt, Luisenstr. 5
- Binchen Fräul., Büglerin, Lauerstr. 12
- David, Bäckermeister, Mittelbadg. 7
- Eduard, Bäckermeister, Kettengasse 3 (☞ 709)
- Eleonore Fräul., Kleiderm., Lauerstr. 12
- Linn Frdr., städt. Leihhauskassier, Plöck 56
- Karl, Bahnhofswirt, Rohrbacher Str. 8 (☞ 74)
- Käthen Fräul., Gaisbergstr. 42
- Louis, Rechner der Spargesellschaft für Landgemeinden, Akademiestr. 4
- Mich. Witwe, Bahnhofstr. 33
- Wilhelm, Prokurist, Eppelheimer Straße 17/19
- Wilh. Witwe, Gaspelg. 8
- Linnbach Friederike Frau, Bergh. Str. 24
- Heinrich, Maurer, Ohm. Amielg. 9
- Linninger August, Briefträger, Rohrbacher Straße 69
- Gustav Adolf, Univ.-Sekretär Witwe, Alte Bergheimer Str. 5
- Lippert Karl, Kfm., Blumenstr. 7
- Lipp Adam, Kleidermacher, Bergh. Str. 82
- Heinrich, Postassistent, Blumenstr. 44
- Joh. Gg., Schlosser, Rhm. Ladenburger Straße 49
- Lippert Georg Dr., Rohrbacher Str. 61
- Hugo, Dr. med., Rohrbacher Str. 61
- Lipponer Gg., Friseur, Kurz- u. Wollwarengeschäft, Römerstr. 20
- Lippichs W., Herren- u. Damenkonfektion, Hauptstr. 35
- Lischka Frz., Eisendreher, Speyerer Landstraße 49
- Litterer Joh. Ad., Kleiderm., Hauptstr. 19
- Litterst Gg., masch.-techn. Bureau, Lager techn. Gummi- u. Asbestwaren, Bergheimer Str. 28
- Littig Hch., Hutfabrikant Witw., Fahrtg. 18
- Lob Otto, Rentner, Rhm. Lutherstr. 53
- Lobstein Eduard, Priv. u. Stadtrat Witw., Schloßberg 55 (☞ 84)
- Ernst Dr., Priv., Schloßberg 55
- Locher Johann Leonh., Schreiner, Römerstraße 15 b
- Locher Glise, Gerichtsnotar Witwe, Landhausstraße 16
- Lochner Frdr., Schiffer, Schlierb. Ldstr. 92
- Jakob, Küfer und Weinhändler, Schl. Mühlenweg 12
- Kath., Schiffer Witw., Schlierb. Ldstr. 80
- Mich., Schiffer Witw., Schlierb. Ldstr. 82
- Löb Lina Witw., Priv., Bunsenstr. 3
- Lina Witw., Priv., Nadlerstr. 1
- Löbmann Isaak, Kommissionär, Neckarstadt 21
- Löchner Karl, Schutzmann, Rhm. Ladenburger Str. 36
- Löffel Georg, Schieferbedeker, Krahneng. 13
- Löffler Dianka Witwe, Rhm. Bergstr. 14
- Franz Joseph, Obertelegraphenassistent, Blumenstr. 42
- Jakob, Kfm., Untere Neckarstr. 38
- Ludwig, Handelsmann, Schl. Häfnergäßchen 2

- Löffler Ludwig jun., Fuhrm., Schlierbach
Häusergäßchen 2
- Magd. Witwe, Blumenstr. 59
- Maria Fräul., Lehrerin im Zeichnen,
Malen u. kunstgewerblichen Arbeiten,
Nhm. Bergstr. 14
- Philipp Witwe, Priv., Hauptstr. 54
- Löhlbach Hch. Aug., Polster- und Tapezier-
geschäft, Nhm. Ladenburger Str. 22
- Joh. Jakob, Schlosser, Schlierb. Land-
straße 72, 74
- Otto, G. Schaffner, Römerstr. 49
- Löhers Heinrich, Dr. med., Zahnarzt, Bis-
marktstraße 7 (☞ 614)
- Löhr Hch., mechanische Werkstätte u. Fahr-
radhandlung, Hauptstr. 25
- ☞ Empfehlungsanzeige S. IV
- Otto, Feldwebel, Seminarstr. 2
- Löll Chr., Gerber, Klingenteichstr. 19
- Lömbke Georg, G. Arbeiter, Bahnhofstr. 29
- Lösch Elise Witwe, Untere Neckarstr. 74
- Joseph, Lok.-Führer, Untere Neckarstr. 1
- Karl, Bürgermeisteramtssekretär, Unt.
Neckarstr. 90
- Karl, Lok.-Führer, Hauptstr. 27
- Ludwig, Kfm., Fa: Jos. Stauch Nachf.,
Steing. 1
- Lösch Wilh., Lok.-Führer, Speyerer Land-
straße 17
- Löschmann Adam Wtw., Hm. Löbtingsg. 2
- Franz, Tagarb., Hm. Kriegsstr. 13
- Löser Joseph Mich., Hausmeister, Plöck 27
- Löwenich Ed., Rentner, Neue Schloßstr. 42
- Löw Anna Witwe, Landhausstr. 12
- Wilh., Mechaniker und Optiker, Teil-
haber der Fa. N. Jung, Landhausstr. 12
- Löwenberger Mathilde, Waschfrau, Schloß-
berg 16
- Löwenstein Hch., Uhrmacher, St. Annag. 1
- Jul., Gastwirt z. Goldenen Roß, Heu-
markt 1 (☞ 101)
- Konrad, Buchdrucker, Untere Str. 16
- Moriz, Priv., Schloß-Wolfsbrunnen-
weg 16
- Loewenthal A., Inh.: Sigmund und Salli
Loewenthal, Seidenhaus, Fuß- und
Seidewarengroßhdlg. u. Kleinverkauf,
Hauptstr. 72, von 1. April an: Haupt-
straße 96 (☞ 497)
- J. Abraham, Privatm., Hauptstr. 114
- L. Abraham, Privatm., Bienenstr. 5
- Salli, Kfm., Mohrbacher Str. 29
- Sigmund, Kfm., Bergheimer Str. 1a
- Löwinberg Joh. Wtw., Priv., Bunsenstr. 7
- Loge Wehrkraft des Güttempler-Ordens
J. D. G. L., Schiffg. 2
- Lohmer Leopold, Lok.-Führer a. D., Bahn-
hofstraße 33
- Lohnert Georg Jakob, Waren-Agenturge-
schäft, Landhausstr. 5
- Lohoff G., Buchhalter, Handelslehrer und
Rechtsagent, Kaiserstr. 34
- Lohrer Jak., Schreinerstr., Brunneng. 14
- Otto, Schreinermeister, Kleinschmid-
straße 16
- Lohrmann Christoph, Braumeister, Nhm.
Lutherstr. 23
- Lohse Otto, Pastor, Nhm. Weberstr. 18
- Loibl Mich., Wirt zu den drei Eichen, Mohr-
bacher Str. 47
- Loonen Adrian Engelbert, Privatmann,
Nhm. Brückentopfstr. 4
- Friedrich, Kfm., Nhm. Rußmaulstr. 1
- Heinrich, Kfm., Nhm. Brückentopfstr. 4
- Loos Emil, Photograph, Hauptstr. 229
- Friedr. (Firma: Joh. Chr. Loos), Kon-
ditor, Hauptstr. 174
- Joh. Chr. (Inh.: Friedr. Loos), Kon-
ditorei und Kolonialwarenhandlung,
Hauptstr. 174, Konditorei und Café,
Sophienstr. 13 (☞ 136) und Mohr-
bacher Str. 2
- Karl, Delikatessen-, Wildpret-, Fisch-
und Geflügelgroßhandlung und Klein-
verkauf, Hauptstr. 18 (☞ 50)
- Pauline, Braumeister Witwe, Leopold-
straße 45
- Loppenow Karl, Buchhändler, Ob. Neckar-
straße 8
- Lorber G. Richard, Universitäts-Rechtstr.,
Sandg. 9
- Lorenzen Th. Dr., Professor an der Ober-
Realschule, Nhm. Schröderstr. 16
- Lorenz Andreas, Landwirt Witwe, Hm.
Kleine Löbtingsg. 3
- Franz Karl, Landw., Hm. Unt. Kirchg. 4
- Heinrich, Landwirt, Hm. Amfelsg. 3
- Jakob, Priv., Kornmarkt 2
- Johann, Wegwart, Hm. Kriegsstr. 13
- Karl, Bäckermeister, Untere Neckarstr. 96
- Loroch Ch., Heidelb. Gasmotoren-Fabrik,
Mohrb. Str. 92, Wohnung u. Geschäfts-
zimmer: Mohrb. Str. 91 (☞ 473)
- Losch Georg, Lok.-Führer, Blumenstr. 53
- Heinrich, Schuhmachermeister, Untere
Straße 33 u. Lädchen an der Heilig-
geistkirche 12
- Lofer Michael, Gipser, Dreikönigstr. 18
- Lossen Herm. Dr., Hofrat, Professor der
Chirurgie, Mohrbacher Str. 38
- Lothar Wilhelm, Apotheker Wtw., Oberer
Fauler Belz 14
- Lott Elisabeth, Waschfrau, Karlstr. 14
- Loh Hch., Kanzleiasistent, Neckarstaden 17
- Johs., Kleiderm. Wtw., Semmelsg. 6
- Karl, Friseur, Masseur und Hühner-
augenoperateur und Frau: Friseur,
Bergheimer Str. 87 b
- Karl Wilh., Hausmeister, Römerstraße,
Epidemiebaracken

Lobell Rosa Fräul., Gaisbergstr. 62
 Ludwig A., Amtsrevisor, Bahnhofstr. 3
 — Gust., Justizaktuar, Kleinschmidstr. 10
 — Joh., Straßenbahnbed., Bluntschlistr. 5
 — Jakob, Fuhrmann, Fuhrhofweg 12
 — Friedr. Wtw., Priv., Klingenteichstr. 24
 Ludt Christ., Handelsmann, Untere Str. 3
 von Lücken A. Wtw., Priv., Plöck 62, Hths.
 Lühn Bab. Frau, Nhm. Uferstr. 24 a
 Lüll Jakob, Priv., Am Güterbahnhof 5
 Lüllich Friedr., Tagarb., Kl. Mantelg. 17
 Lüllig Ernst, Schuhmachermeister, Ingrim-
 straße 18
 Lütte Hermann, Ober-Telegraphenassistent
 Witwe, Grabeng. 15
 Lütty Marie, Landgerichtsdirektor Witwe,
 Bunsenstr. 11a
 Luger A. G., Gewerbelehrer und Gewerbe-
 vereinssekretär, Nhm. Werderstr. 13
 Luis Magd. Fräul., Oberin, Luisenstr. 1. 3
 Luisenheilanstalt, Luisenstr. 5 (☞ 264)
 Luithele Karl, Metzger, Burgweg 5
 Lufan Franz, Obstgroßhandlung, Neug. 12
 (☞ 628)
 Lulay Adam, Bäckerstr. Ww., Unt. Str. 2
 — Elisabeth Fräul., Karpfeng. 8
 — Gg. Andr., Bäckermeister, Kaiserstr. 38
 — Gg. II, Bäckermeister, Märzg. 20
 — Nikolaus, Gastwirt zum Roten Ochsen,
 Hhm. Mühlthalstr. 9
 Lungwig Friedr., Zimmermann, Nhm.
 Schulzeng. 3
 Lupberger August, Maurerpazier, Plöck 56a
 Luppold Franz, Reallehrer, Mühlstr. 12
 Lussi Nemig, Glaser, Hauptstr. 171
 Lutz Christ., Färber, Apothekeg. 4
 — Gottl., Bergbahnschaffner, Krämerg. 15
 — Jof., Mechaniker, Apothekeg. 3
 — Karl Witwe, Wäschfrau, Krämerg. 11
 — Kaspar, Zugmeister a. D., Kaiserstr. 10
 — Kreszenz, Krankenschwester i. d. Luisen-
 heilanstalt, Luisenstr. 5
 — Lina Wtw., Priv., Rohrbacher Str. 81
 — Lorenz, Bureaudiener, Untere Str. 25
 — M., Schuhmachermeister, Hhm. Obere
 Kirchg. 6
 — Wilhelm, Steindrucker, Ingrimstr. 9
 Lütze Karl, Zahlmeister-Aspirant, Berg-
 heimer Straße 87 a
 Lutz Friedrich, Elektrotechniker, Neuenhm.
 Bergstr. 1 (☞ 813) u. Hhm. Mühl-
 thalstraße 109 (☞ 826)
 — Theodor, Buchhalter, Kleinschmidstr. 3
 Lutzer Wilhelm, Borarb., Bergh. Str. 107

M

Maag Johann, Hauptlehrer a. D., Bau-
 amts-gasse 5
 Maas Jakob, Zimmerstr., Hhm. Friedens-
 straße 27

Maas Leonhard, Verwalter im städtischen
 Pfündnerhaus II, Plöck 6
 — Phil., Verwaltungsassistent, Rohrbacher
 Straße 14
 Macco Rob., Hoflieferant, Kunstgewerb-
 l. Atelier, Jutarfienfabrik, Bergh. Str. 49
 Mack Anna Witwe, Neckarstr. 21
 — Franz, Tüncher, Hauptstr. 184
 — Friedrich, Maler und Tünchermeister,
 Dreikönigstr. 14
 — Friedrich, Tüncher, Sandg. 8
 — Georg, Seifensieder, Unt. Neckarstr. 78
 — Jakob, Sprechmeister der Bäckereinnung,
 Semmelsg. 10
 — Joh., Cigarrenmacher, Häusserstr. 16
 — Joh. Wtw., Hhm. Handschuhsh. Abstr. 46
 — Käthe Witwe, Obere Neckarstr. 17
 — Leopoldine Witwe, Lauerstr. 11
 — Phil. Ludwig, Landwirt Wtw., Hhm.
 Untere Bittengasse 7
 — Robert, Rechnungsrat, Karlstr. 6
 Macintosh Charles, Direktor der Verlig-
 Schule, Neuenh. Landstr. 34
 v. Maczewski Auguste, Concordia und Elise
 Geschw. Fräul., Leopoldstr. 5
 Mades Gg., Schlossermeister Ww., Florin-
 gasse 2
 Mächtel Julie Witwe, Neug. 12 a
 — Karl, Inhaber von Hallers Badhaus,
 Plöck 32
 — Theodor, G. Arb., Kaiserstr. 53
 — Wilhelm, Bremier, Kleinschmidstr. 7
 Mäcker Gg., Kleidermacher, Gaisbergstr. 91
 Eingang Gaisbergstr. 93
 Mähler Anna Frau, geb. Walz, Privatinn,
 Kleinschmidstr. 14 (Garten: Rohr-
 bacher Str. 97)
 — Karl, Privatmann, Bahnhofstr. 59
 Mälzerei-Anlagen System Bernh. Fischer,
 Gef. m. b. H., Geschäftszimmer: Nhm.
 Bergstr. 43
 Mändler Hermann, Wagenwärter, Berg-
 heimer Str. 50
 Mäule Joh., Kutscher, Eppelh. Str. 20
 Mäurer Gg. Em., Kfm., Eppelh. Str. 30
 Magin Gg., F. Schlosser, Römerstr. 68
 Magnus Rud. Dr., Privatdozent, Assistent
 am pharmatol. Institut, Leopoldstr. 24,
 von 1. April an: Nhm. Kuzmaulstr. 1
 Mahl Gg., Händler, Schloßberg 4
 Mahler Gallus, Fabrikant, Alte Berg-
 heimer Str. 5 (☞ 739)
 — Emma Witwe, Priv., Alte Bergheimer
 Straße 3
 — Ludwig, Werkführer, Alte Bergheimer
 Straße 3
 — Wilhelm, Fabrikant, Alte Bergheimer
 Straße 3
 Mahr Ed., Bauunternehmer, Hhm. Dossen-
 heimer Landstr. 31 c

- Mahr Friederike Ww., Hhm. Dossenheimer Landstr. 31b
- Mai Barth., Kunstglaser, Bahnhofstr. 43
- Franz, Privatmann, Graimbergweg 4 (☛ 800)
- Fris, Herrenmode- und Wäschegeſchäft, Sophienſtr. 23 (☛ 763)
- Fris, Kaufmann, Sophienſtr. 23
- Georg Witwe, Bunsenſtr. 8
- Minna, Hauptlehrer Witwe, Plöck 79, Hinterhaus
- Oskar, Baumaterialien für Hoch- und Tiefbau, deutsche und engl. Cemente, Eisenkonstruktionen, Herde, Marmor- und Stein-Industrie, Plöck 28, Querbau (☛ 834)
- ☛ Empfchl.-Anz. S. XVII und XXX
- Wilh., Architekt, Plöck 28
- Wilhelm Witwe, Priv., Leopoldſtr. 35
- Mai & Kaltschmitt (Inh.: Martin Kaltschmitt), Spezial-Geschäft für Herrenbedarfsartikel, Aufertigung v. Herrenhemden nach Maß, Sophienſtr. 13
- Maidbauer Karoline Ww., Rhm. Schröderstraße 20
- Maier Babette Frä., Priv., Hauptſtr. 109
- Clemens, Bürstenmacher, Neug. 13
- Elisabeth, Kinderlehrerin, Hhm. Obere Kirchg. 10
- Emil, Schuhmann, Plöck 31
- Franz, Kleidermacher, Blumenſtr. 30 (von 1. April an)
- Ferdinand, Werkführer, Mittermaierstraße 29a
- Friedrich, Schuhmacher, Plöck 12
- Gebrüder, Cigarrenfabrik, Bergheimer Straße 36 (☛ 127), Fabrik in Rohrbach (☛ 549), Fabrik in Kirchheim (☛ 551)
- Gg., Schuhmachermſtr., Gr. Mantelg. 8
- Heinrich, Bahnw., Schlierb. Landſtr. 93
- Heinz., Aushilfsstellner, Zwingerſtr. 12
- Jakob, Oberkellner, Rhm. Brückenſtr. 1
- Joh., Wagenwärter, Bluntſchliffſtr. 19
- Jſidor, Fabrikant, Bergheimer Str. 36
- Karl, Geſchäftsagent, Hildaſtr. 7, Geſchäftszimmer: Hauptſtr. 132
- Karl, Giſpermейſter, Kleinschmidtſtr. 8
- Karoline Frä., Näherin, Untere Str. 18
- Ludwig, Bauinſpektor, Bergh. Str. 38
- Maria Wtw., Priv., Rohrb. Str. 62
- Marie, Profeſſor Frau, Hauptſtr. 102
- Max, Fabrikant, Bergheimer Str. 36
- Mayer, Kaufm., Hauptſtr. 111, Eingang Schiffgaffe
- Rud., Pförtner im akad. Krankenhaus, Boſſſtr. 1
- Sophie Witwe, Apothekera. 6
- Stephanie, Prof. Witwe, Wienenſtr. 12
- Wilhelm, Fabrikant, Bunsenſtraße 3 (☛ 672)
- Maier Wilh., Giſpermſtr., Kleinschmidtſtr. 8
- Wilhelm, Holz- und Kohlenhandlung, Rohrbacher Str. 62
- ☛ Empfehlungsanzeige S. II
- Majer Jean, Elektrotechniker, Krämerg. 20
- Paul, Monteur, Römerſtr. 29, Hinterh.
- Main = Neckarbahn = Güterabfertigung (☛ 19)
- Maisch Georg, Wagenwärter, Ringſtr. 11
- G. Nachfolger, Spezial-Geschäft für Molkerei-Erzeugnisse, Marktplatz 7 (☛ 759)
- Karl, Leder- und Schäften-Handlung und Expeditionsgeschäft, Häuser- und Hypotheken-Vermittlungs-Geschäft, Bergheimer Str. 105
- Marie Frä., Privatn., Bahnhofſtr. 33
- Michael, Landw., Hhm. Kriegsſtr. 17
- Maisenhölder Aug., Flaſchner- u. Installations-Geschäft, Hauptſtr. 55, Seitenbau rechts, Wohnung: Hauptſtr. 87
- Maiwald August, Glaserei, Rhm. Ladenburger Str. 20
- Maler Wilhelm Dr., Profeſſor am Gymnasium, Märzg. 5
- Wilhelmine Frä., Untere Neckarſtr. 18
- Mälon J. G., Direktor im Neuenh. College, Rhm. Mönchhoſſtr. 27
- Mall Gd., Privatm., Rohrbacher Str. 81
- Friedrich, Cigarrenfabrik, Rohrbacher Straße 81 (☛ 567)
- Malsch Ernst, Hauptlehrer und Pension, Römerſtr. 58
- Malscher Kalkwerke, Geſchäftszimmer Rhm. Brückenſtr. 43 (☛ 205)
- Malner August, Photograph Ww., Hauptstraße 113a
- Malzkorn Friedrich, Landw., Hhm. Handſchuhsheimer Landſtr. 23
- Georg, Landwirt, Hhm. Klausenpfad 5
- Mamier Aug., Heizer, Kleinschmidtſtr. 16
- Mampell Elise, Profeſſor Witwe, Kaijerstraße 45
- Manarin Dominik, Teilhaber d. Fa: Gebr. Manarin, Bergh. Str. 97
- Gebr. (Joh. Manarin u. Dom. Manarin), Terrazzo, Cement- und Asphaltgeſchäft, Mittermaierſtr. 19 (☛ 596)
- Mandel Karl, G. Aſſiſtent, Römerſtr. 34
- Mang Adolf, Reallehrer, Bunsenſtr. 2
- Albert, Oberpoſtaſſiſt, Gaisbergſtr. 93
- Mangelsdorf Wilhelm, Schreinermeiſter und Frau: Spezereiwarenhandlung, St. Annag. 5, Werkſtätte: Rhm. Ladenburger Str. 59
- Wilhelm jun., Schreiner, Rhm. Ladenburger Str. 59
- Manger Hch., Bauführer, Bahnhofſtr. 29
- Joſeph, Schloßmaurer im Thorgebäude beim Kirchgraben, Schloßgebäude
- Otto, ſtädt. Arbeiter, Dreikönigſtr. 24

- Mangner Karoline Fr., Kleidermacherin, Brunneng. 2
 Mangold Alb., Friseurgeschäft, Rohrbacher Straße 35
 Mann Eugenie Fr., Bunsenstr. 16
 — Ludwig, Hausmeister, Karlstr. 10
 — Mattheo, Musikdirektor, Bergheimer Straße 101
 Mannert Adolf, Kathol. Stadtpfarrer, Hhm. Pfarrg. 3
 Mannhart K. Witwe, Droschkenanstalt und Posthalterei, Gaisbergstraße 49 (☞ 681)
 Mantel Ludwig, Kleiderm., Ingrimstr. 13
 Manz Konrad, Priv., Rohrbacher Str. 35
 Mappes Aug., Nähmaschinen-, Fahrrad-, Schreibmaschinen- u. Motorfahrzeug-Verkauf u. Reparaturwerkstätte, Dreikönigstraße 25 (☞ 511)
 — Friedrich, Kaufmann, Dreikönigstr. 25
 — Ludwig, Nähmaschinen- und Fahrradhandlung, Bahnhofstr. 31 (☞ 768)
 Maquet Henri, Fabrikdirektor, Eppelheimer Straße 17
 Marci Friedrich, Wagenw., Blumenstr. 55
 Marc Bertha Frau, Priv., Häusserstr. 23
 Marks Erich Dr., Geh. Hofrat Professor, Scheffelstr. 7 (☞ 692)
 Marcus M. (Firma: J. Behrens Nachf.), Hauptstr. 107
 Marcuse Max, Zahnarzt, Hauptstr. 100
 Marešch Joseph, Müller, Bluntzschlstr. 11
 Mariani Alfred, Lehrer, Hespelg. 5
 Marie Pierre, Priv., Rohrbacher Str. 61
 Marienhaus, Heidelberg, Bismarckstr. 5
 Mark Gechw., Tuch-, Manufaktur-, Mode- und Seidewaren-Handlung, Plöck 36, Wohnung: Märzg. 22
 Markmann Johann, Metzgehilfe Witwe, Hhm. Ladenburger Str. 64
 Marquardt Louis Dr., Handelschemiker a. D., Hhm. Lutherstr. 38
 — Theodor, Marqueteur, Apothekerg. 16
 Marquedant Frieda Fräul., Weißnäherin, Luisenstr. 7
 Marshall Fridolin Dr., Privatdozent, Hhm. Handschuhsheimer Landstr. 11a
 — Julie Fr., Kleiderm., Brunneng. 24
 Marstallgebäude städtisches, Marstallhof 4
 Martin Alb., Tuch- und Manufakturwaren, Hauptstr. 42
 — Barbara Witwe, Waschfrau, Am Güterbahnhof 17
 — Friederike Fr., Hhm. Bergstr. 64
 — Frdr., Exp.-Assist., Albert-Mays-Str. 11
 — Friedrich, Lok.-Heizer, Kaiserstr. 66
 — Friedrich, Maler und Tüncher, Gaisbergstraße 41
 — Joh., Dekorationsmaler, Kaiserstr. 61
 — Joh., Spezereiwarenhdlg., Landhstr. 4
 Martin Joh., Wagenrevident, Römerstr. 24
 — Joh. Phil., Schlosser, Speyerer Landstraße 29
 — Joseph, Ausläufer, Ingrimstr. 4
 — Ludw., Kolportage-Geschäft, Karlstr. 6
 — Max, Kleidermacher, Kaiserstr. 40
 — Naimund, Damenschneider, Kaiserstr. 40
 Martine Philipp, Gipsler, Blumenstr. 51, Hinterhaus
 Marx Abraham, Kaufmann, Schiffg. 4
 — Ernst, Cigarrenfabrikant (Fa: Leopold Marx & Söhne, Sandhausen), Rohrbacher Str. 20
 — Joh., Schuhmachermeister, Fischerg. 5
 — Joseph, F.-Arbeiter, Plöck 29
 — Jaak, Fabrikant (Fa: Simon Marx, Cigarrenfabrik in Sandhausen), Rohrbacher Str. 33
 — Jul., Liegenschafts- und Hypothekenagentur, Hhm. Schröderstr. 22a
 — Katharine, Büglerin, Dreikönigstr. 3
 — Lehmann, Privatmann, Märzg. 3
 — Lehmann Witwe, Plöck 64
 — Max, Fabrikant, Sophienstr. 23
 — Moriz, Fabrikant, Bergheimer Str. 12
 — Nathan, Fabrikant, Untere Neckarstr. 1
 — N. Söhne, Cigarrenfabrik (Inh.: Nathan und Moriz Marx), Untere Neckarstraße 1 (☞ 727)
 — Rosa Witw., Priv., Rohrbacher Str. 49
 — Rudolf, Schm., Hhm. Schröderstr. 2
 — Sigm., Cigarrenfabrikant (Fa: Leop. Marx & Söhne, Sandhausen), Kaiserstraße 37 (☞ 546)
 — Sigm., Fabrikant, Kaiserstr. 9
 Marx & Schloß, Cigarrenfabrik, Marstallstraße 13
 Maschinenfabrik Wiesbaden, Fabriklager u. Alleinvertretung Heidelberg: Oskar Mai, Plöck 28, Querbau (☞ 834)
 ☞ Empf.-Anz. S. XVII und XXX
 Mayer Karl, Stud., Hhm. Klausenpfad 7
 Massias Otto, Großg., Garteninspektor, Gartenstraße 3
 Maßholder Friedr., Schmiedmeister, Eppelheimer Str. 20
 — Elise Witwe, Bahnhofstr. 31
 — G., Bauschlosserei und Herdfabrikation, Bergheimer Str. 99
 — Philipp, Schmiedmeister, Römerstr. 20
 Matanowitsch Dr., Volontärarzt im akademischen Krankenhaus, Vohstr. 2
 Mathes Karl, Zugmeister, Häusserstr. 5
 — Karl, Reallehrer, Leopoldstr. 37
 Mattern Val., Privatmann, Unt. Str. 14
 Matuschek Aug., Gasarb., Dreikönigstr. 12
 von Maucier Paul, Oberstleutnant Witwe, Theaterstr. 14
 Maurer Adam, Schuhmachermeister und Schuhwarenlager, Dreikönigstr. 24

- Maurer Barbara Witwe, Dreikönigstr. 17
 — Christ., Ausläufer, Schneidmühlstr. 4
 — Fritz, Kurzwaren- u. Tapissiereregeschäft, Hauptstr. 134
 — Gg., Schuhmachermeister Witw., Dreikönigstraße 24
 — Jakob, Fischer, Neckarmünzg. 12
 — Jakob Witwe, Flußbadeanstalt, Neckarmünzgasse 14
 — Karl, Tagarbeiter, Plöck 95
 — Marg. Witw., Wasch- u. Fußfrau, Nhm. Ladenburger Str. 10
 — Marie Witwe, Dreikönigstr. 10
 Maywell A., Dr. Witw., Privatn., Neuenh. Handschuhheimer Landstr. 15
 May Franz, Wagenwärter, Römerstr. 23
 — Max, Privatmann, Gaisbergstr. 8
 Mayer Alb., Koch, Untere Neckarstr. 82
 — Amandus, Amtsrevisor Witwe, Hauptstraße 200
 — Anna, Bezirks-Geometer Witwe, Leopoldstraße 39
 — August, Liegenschafts- und Hypothekengeschäft, Wohnungsnachweis, Nhm. Handschuhsh. Landstr. 15 (☞ 694)
 — Empfehlungsanzeige S. XI
 — Bernh., Uhrmacher, Gold- und Silberwaren, Hauptstraße 54
 — Elise Witwe, Plöck 18
 Mayer-Knauf Emma, Vertretung des Modenhauses August Polich in Leipzig, Hauptstr. 113a
 Mayer Franz, Fuhrmann, Gr. Mantelg. 8
 — Fr., Postsekretär Witwe, Nhm. Handschuhheimer Landstr. 47
 — Frida FrL., Haupt-Lehrerin, Friedrichstraße 10
 — Friedr., Holzbildhauer, Brunneng. 14
 — Gustav, Kaufmann, Dreikönigstr. 12
 — Jak. sen., Hafnermeister und Geschirrhandlung, Bussfemrg. 24 und Lädchen an der Heiliggeistkirche 15
 — Jak. jun., Hafnermeister und Geschirrhandlung, Bussfemrg. 6 u. Lädchen an der Heiliggeistkirche 19. 20 (am Fischmarkt)
 — Jakob, Priv., Nhm. Brückenkopfstr. 3
 — Jakob sen., Privatmann, Hauptstr. 21
 — Jos., Univ.-Bibliothekar, Schulg. 4
 — Julius (Nachf. Karl Wächle), Kolonial-, Material-, Farbwaren- und Drogeriehandlung, Hauptstr. 102 (☞ 695)
 — Jul., Privatmann, Hauptstr. 102
 — K. Witw., Kolonialwarenhandlg., Gaisbergstraße 20
 — Karl, Milch- und Produktenniederlage, Hauptstr. 120
 v. Mayer Klara, Major Witw., Landhausstraße 16
 Mayer Leopold (Inh. Robert und Julius Mayer), Hoflieferant, Modewaren und Damenkonfektionsgesch., Hauptstr. 160 (☞ 52)
 — Leopold, Kaufm. Witwe, Hauptstr. 160
 — Ludw., Betriebsassistent, Zähringerstr. 8
 — Ludwig, Vertreter der Ludwigshafener Ziegelwerke H. Holz, Häufferstraße 39 (☞ 26)
 — Marg. Witw., Pfründnerin, Plöck 6
 — Phil., Maler und Tünchermeister, Leopoldstraße 46
 — Philipp, Schmiedmeister Witw., Kleine Mantelg. 9
 — Phil., Wirt auf d. Königstuhl (☞ 144)
 — Siegf., Kfm., Landhausstr. 23b
 — Simon, Schmied, Hauptstr. 21
 — Sophie FrL., Priv., Hirschg. 4a
 — Sophie Witwe und Tochter: Kleidermacherin, Nhm. Brückenstr. 29
 — Valentin, Louis Goos Nachf., Kolonialwaren, Delikatessen, Wein, Wild, Geflügel, Landesprodukten u. Sämereien, Expeditionsgeßchäft und Weinstube zum Nebstöckl, Hauptstr. 27 (☞ 80)
 — Wilhelm, Privatm., Nhm. Bergstr. 1
 — Wilhelm, Kaufmann, Kaiserstr. 54
 — Wilh. Ludw., Priv. Erben, Alte Bergheimer Str. 1
 Mahr Georg, Schreiner, Häufferstr. 5
 Mays Karl Dr., Priv., Bismarckstr. 15
 Mechler Ad., Kaufm., Landhausstr. 7
 — Joseph, Schreiner, Römerstr. 20
 — Karl, Ausläufer, Kleine Mantelg. 3
 — Mich. Ad., Hilfsförntner, Bergstr. 61
 Mechling A., Maler und Tünchermeister, Strahng. 15
 — Karl, Bau- u. Möbelschreinerei, Ziegelgasse 11a, Werkstätte: Ziegelgasse 22, Hinterhaus
 — Phil., Bureaugehilfe, Kl. Mantelg. 10
 Mechtle Hugo Witw., Weißnäherin, Hauptstraße 157
 Meder L. Nachf. (P. Hönicke), Akadem. Buch- u. Kunsthandlung, Antiquariat und Leihinstitut für wissenschaftliche Bücher, Hauptstr. 88
 Meermann Gust., Schnellsohlerei, Plöck 12 und Untere Str. 13
 Meertwarth Christ., Polizeisergeant, Nhm. Bergstr. 1
 Meejer August, Privatm., Bismarckstr. 11
 — Eduard, Kaufmann, Mohrbacher Str. 46
 — Ferdin., Lok.-Führer, Klingenthorstr. 6
 — Friedrich, Privatm., Klingenthorstr. 6
 — Luise Witwe, Mohrbacher Str. 46
 — Ph. A., Privatlehrer, Plöck 3
 Megerle Gottl., Tonnenfuhrmann, Fuhrhofweg 8

- Megnin Eug., Galanterie-, Schreibwaren-,
Buch- u. Kunsthandlg., Sophienstr. 15
Mehlem Wilhelm, Großh. Sekretär, Nhm.
Schröderstr. 4a
Mehlmann Antonie, Kleiderm., Plöck 52
Mehrl Karl, Heizer, Bahnhofstr. 43
Meidner Wilh. Witwe, Puzfrau, Schloß-
berg 4
Meier Felix, Oberleutnant, Ob. Neckarstr. 1
— Friedrich, Obertelegraphen-Assistent,
Blumenstr. 32
— Joh., Monteur, Eppelheimer Str. 30
— Karl, Ausläufer, Hauptstr. 55, Hof rechts
— Kath., Schirmmacher Wtw., Dreikönig-
straße 23
— Konrad, Schieferdecker, Schl. Häfner-
gäßchen 4
— Paul, Referendar, Nhm. Weberstr. 12
— Wilhelm, Briefträger, Speyerer Dstr. 1
Meiners Georg, Lager in Herren- und
Kinderkleidern, Spstr. 84 (H 519),
Wohnung: Nhm. Schröderstr. 9
— Siehe Empfehlungsanzeige!
Meinzer Theodor, Hauptlehrer Witwe,
Neckarstaden 11
Meißel Maria, Cigarrenmacherin, Plöck 56
— Sophie Frau u. Lenchen FrL., Kleider-
macherinnen, Floring. 3
Meisen Peter, Glasmaler, Haspelg. 10
Meisenburg Edm., Flaschnermeister und
Installateur, Bahnhofstr. 53
Meister Adam, Metzger, Römerstr. 7
— Alban Witwe, Puzmacherin, Schneid-
mühlstraße 11
— Anton, Kaufmann, Bergheimer Str. 14
— Friedrich, Notariatsgehilfe, Plöck 81
— Gg., Metzgermstr. Wtw., Blumenstr. 44
— Philipp, Kutischer, Nhm. Ladenburger
Straße 34, Hinterhaus
— Wilh., Schäftenmacher, Pfaffeng. 11
Meisenburg F. Karl, Arzt, Theaterstr. 9
Meißner Marg. Wtw. und Emilie Fräul.,
Klavierlehrerin, Rohrbacher Str. 54
Meizner Mich., Telegraphenarbeiter, Neu-
gasse 1
— Valentin, C. Arb., Eppelheimer Str. 4
— Wilhelm, Diener, Nhm. Hinterg. 10
Melbert Amalie FrL., Hauptstr. 58
— Magd., Amtsrevisor Witwe, Blumen-
straße 27
Melle Georg, Musiker, Hauptstr. 18
Melm Hugo, Mittmstr. a. D., Hm. Dossen-
heimer Landstr. 16a
Mendius Rosalie, Dr. Witwe, Neuenheim
Brückenstraße 27
Meng Babette, Köchin, Fahrtg. 7
Menger Emil, Hauptamtsassst., Familien-
pflege für Alkoholtrante, Zähringer-
straße 35 (H 770)
— Fritz, Weichenw., Speyerer Landstr. 2
Menges Bertha FrL., Lehrerin, Hauptstr. 92
— Karl, Reallehrer, Neue Schloßstr. 34
Mensch Robert, Parkettgeschäft, Hm. Dossen-
heimer Landstr. 23
Menzer Herm. Frau, Priv., Römerstr. 76
— Wilh. Witwe, Hauptstr. 207
v. Merck Johanna, Baronin, Leopoldstr. 18
Merckens Sophie, Gewerbe- und Kunst-
arbeitschule = Vorsteherin, Friedrich-
straße 10
Merget Barbara, Fründnerin, Plöck 6
Merk Adalbert, Postsekretär, Schiffg. 4
— Gertrud Wtw., Priv., Berrg. 5
— Theodor, Gärtner, Berrg. 5
Merkel Elisabeth, Lehrer Wtw., Schneid-
mühlstraße 7a
— Georg, Heizer, Römerstr. 22
— Wilhelm, Tapezier- und Polstergeschäft,
Hirschstr. 9
Merker Joh. Wtw., Priv., Nhm. Werder-
straße 18
— Richard, Direktor Wtw., Oberbadg. 3
Merth Karl, Metzgerei, Hauptstraße 99
(H 644)
Merkl Georg, Privatmann, Bergh. Str. 22
Merkle Karl, Zugmeister, Bergh. Str. 123
Merklin Wilhelm, C. Bediensteter, Ziegel-
gasse 22
Merkl K. Witwe, Untere Str. 9
Merk Adalbert Dr., Geh. Hofrat, Professor
der Theologie, Bunsenstr. 1
— Gulalia, Dr. Witwe, Rohrb. Str. 40
Merz Christ, Oberschaffner, Landhausstr. 8
— Jakob, Heizer, Nhm. Ladenb. Str. 78
— Karl, Agent, Bergheimer Str. 101
— Ludwig, Lok. Führer, Kaiserstr. 60
— Wendelin, Schuhmacher, Ziegelg. 12
Mesinger Karl Wtw., Buchbinderei, Wilder-
einrahmungsgeschäft u. Schreibwaren-
handlung, Plöck 30
— Wilhelm, Glasermeister, Hauptstr. 35,
Seitenbau links
Messer Schmidt Bal., Priv., Ingrimstr. 5
Mezmer Ad., Igl. preuß. Rendant a. D.,
Nhm. Mönchhoffstr. 1
Methlow Fr., Inh.: Friedr. Methlow jun.
(Kaufhaus), Kurz-, Weiß-, Woll- und
Modewarengroßhandlung und Klein-
verkauf, Hauptstr. 190 u. Hauptstr. 16
(H 35)
— Friedrich jun., Kaufm., Untere Str. 37
— Friedrich sen., Kfm., Hauptstr. 190
Methodisten = Gemeinde, Betfaal: Schiff-
gasse 2
Metzlerkamp Gg. Gd., Privatm., Wilhelm-
straße 4
Mek Adolf, Privatmann, Grabeng. 8
— Elise und Babette FrL., Hauptstr. 212
— Johann, Diener, Blumenstr. 46
— Karl, Spritzenfabrik, Eppelh. Str. 17. 19

- Mezger Joh., Bierbrauer, Bluntschlstr. 5
 — Joseph, Prof. an der Höh. Mädchen-
 schule, Gaisbergstr. 78
 — Leonhard, G. Assistent, Bergb. Str. 91
 — Leonh., Tagarb., Hm. Mühlthalstr. 63
 — Michael, Tagarb., Hm. Burgstr. 7 d
 — Michael, Wirt zur Stadt Düsseldorf,
 Ketteng. 11
 — Rosalie Wtw., Strickerin, Schiffg. 9
 — Wilhelm, Schuhmacher, Keng. 6
 Meunier Ferd., Zuschneider, Nhm. Uferstr. 4
 — Lucien, Lehrer am Neuenheim College,
 Nhm. Mönchhofstr. 27
 Meyer Ad., Hauptlehrer, Kleinschmidtstr. 22
 — August, Kaufmann, Fa.: Aug. Alstädt,
 Friedrichstr. 15
 — Bernh., Kaufmann, Häufferstr. 45
 — Ch. A., Privaim., Rohrbacher Str. 50
 — (v. Walbeck) Friedr. Dr., Hofrat Wtw.,
 Nhm. Bergstr. 38
 — Franz, Buchhalter, Nhm. Brückenstr. 22
 — Friedrich, Werkführer, Blumenstr. 48
 — Friedr., Werkführer, Rohrbacher Str. 6
 — Gg. Dr., Geh. Rat Wtw., Rohrb. Str. 32
 — Gch., Lokführer Wtw., Landhausstr. 3
 — Julie, Rentamtm. Wtw., Augustinerq. 9
 — Karl, Spezialgeschäft für Schokolade,
 Cacao, Zuckerwaren, Hauptstr. 166
 — Lili Fräul., Pension Flora, Leopoldstr. 24
 — Otto, Apotheker, Hm. Handschuh-
 heimer Landstr. 55
 — Sophie, Pfarrer Wtw., Albert Mays-
 Str. 14
 — Victor, Geheime Rat Witwe, Neuenh.
 Bergstr. 32
 Mezel Oskar, Apotheker (Adler-Apotheke),
 Nhm. Brückenstr. 21 (☞ 579)
 Mezger Ch. G., Kolonialwaren- und Deli-
 katessehandlung, Nhm. Brückenstr. 19,
 Bohn.: Ladenb. Str. 6 (☞ 716)
 — Emma, Prof. Wtw., Kronprinzenstr. 7
 — Karl, Dr. Witwe, Klingenteichstr. 2
 Mezler Leonh., Spezereihandlung,
 Bergheimer Str. 135
 Michael Jak., Schmied Wtw., Mittelbadg. 9
 — Marie Fräul., Privatfrankenpflegerin,
 Mittelbadg. 9
 — Wilhelm, Küfer, Neuenh. Landstr. 70
 Michaelis Amalie Fräul., Klavierlehrerin,
 Plöck 2
 — Herm., Schlosser, Nhm. Brückenstr. 22
 Michel Aug., Schuhmachermstr., Spezerei-
 waren- und Lebensmittel-Handlung,
 Brunneng. 2
 — Emil, Besitzer des Grand Hotel, Rohrbacher
 Str. 11 (☞ 58)
 — Georg, Schreinermeister, Hirschstr. 25,
 Eingang Lehergasse
 — Johann Wtw., Küchengeräte u. Lampen-
 handlung, Steing. 4
 Michel Jos., Schlosser, Eppelh. Str. 44
 Michelbach Frdr., Kutscher, Gaisbergstr. 45
 — Gch., Lohnkutscher, Hm. Mühlthalstr. 7
 — Melchior, Lokführer, Kiffelg. 2
 Michelsfelder Friedrich, Bierkutscher, Berg-
 heimer Str. 90
 Michenfelder Alb., Verf.-Inspektor, Haupt-
 straße 121
 Michl Wolfgang, Wirt, Bergb. Str. 1 b
 Michel Pauline, Pfarrer Witwe, Zwinger-
 straße 11
 Middeltamp Oskar Dr., Leopoldstraße 62,
 Restauration und Luftkurort Molkens-
 tur, Klingenteichstr. 21 (☞ 253)
 Miersch Karl, Schlosser, Dreikönigstr. 15
 — Karl Friedrich Wtw., Tapezierer, Drei-
 königstraße 15
 — Leopold, Schreiner, Rohrbacher Str. 64
 Migula Fräul., Weizzeugbeschleckerin im
 akadem. Krankenhaus, Poststr. 2
 Mikoletic Franz, Erbarbeiter, Fahrg. 18
 Milch Anton, Küfer, Schl. Aue 12
 — Gch., Wagenwärter, Kaiserstr. 52
 — Mich., Maurer, Schlierb. Landstr. 164
 — Val., Bauführer, Schl. Aue 12
 — Wilh., Maurermeister, Schl. Aue 12
 Milbenberger Adolf, Gärtner Wtw., Schloss-
 Wolfsbrunnenweg 6
 — Karl, Kolonialwaren- u. Delikatesse-
 handlung, Bahnhofstr. 37
 — Peter, Lehrer, Kleinschmidtstr. 7
 Militär-Lazarett, Landhausstraße 31, Ecke
 Jähringerstraße
 Miller Hermann, Flaschner, Plöck 8
 — Jos. und Sohn, Friseurgeschäft, Lager
 in Parfümerie- und Toilette-Artikeln,
 Hauptstr. 42
 Miltenberger Seb. Wtw., Priv., Bergheimer
 Straße 29
 Miltner Jakob, Friedhofaufseher, Steiger-
 weg 22
 Milzer Herm., Metalldrucker, Am Güter-
 bahnhof 17
 Münkler Wilh., Konzertmeister, Ziegelg. 14
 Minne August, Kfm., Eppelheimer Str. 10
 — Friedrich, Städt. Gasmeister, Eppel-
 heimer Straße 10
 Minnir Aug. Witwe, Fahrg. 3
 Minor Dav., Schlosser, Nhm. Lutherstr. 28
 Mirus Franz, Kunstglaser, Hauptstr. 8
 Misar J. Frau, Kleidermacherin, Sandg. 2
 Mitsch Georg, Großh. Polizeikommissär,
 Nhm. Ladenburger Str. 58
 — Karl, Verwaltungsaktuar, Nhm. Laden-
 burger Str. 58
 — Rud. Wtw., Bergheimer Str. 101
 Mittermaier Franz Dr., Privatm. Witwe,
 Karlstr. 8
 — Karl Dr., prakt. Arzt, Medizinalrat,
 Theaterstr. 8

- Mittermaier Karl, Groß. Landgerichtsrat und Untersuchungsrichter beim Landgericht, Karlstr. 8 (☞ 626)
- Moß Aug., Wagenwärter, Blumenstr. 45
- Friz, Blechmeister und Installateur, Brunneng. 22
- Karl, Bau- u. Möbelschreiner, Plöck 8
- Val., Bau- u. Kunstschlosserei, Bohnhofstraße 25, von 1. Juli an: Blumenstraße 39 (Werkstätte: Blumenstr. 39)
- Möbelfabrik, Erste Heidelberger, Gebrüder Breitwieser, Schloßberg 2
- ☞ Empfehlungsanzeige S. XXXIX
- Möbius Oskar, Maler, Nhm. Schröderstr. 12
- Möhl Arnold, Priv. Witwe, Leopoldstr. 18
- Möhn Franz, Kleiderm., Nhm. Schröderstraße 9
- Mährle Friedr., Architekt, Bunsenstr. 7
- Mötel L., Fabrikant Witw., Friedrichstr. 3
- Möll Jak. Gust., Tagarb., Untere Str. 27, Eingang Pfaffengasse
- Möller Arno, Baugeschäft, Grabengasse 20 (☞ 129)
- Peter, Fleischner, Untere Neckarstr. 58
- in Mörs Sus., Krankenschwester in der Luisehellenanstalt, Luiseustr. 5
- Mösch Burkard, Friseur, Hauptstr. 123
- Philipp, Tagarbeiter, Pfaffeng. 14. 16
- Valentin Witwe, Pfaffeng. 5
- Möser Friedr., Nhm. Witwe, Hauptstr. 93
- Möyinger Joh., Bureaudiener a. D., Bergheimer Str. 23
- Möyner Georg, Kleidermacher, Plöck 34
- Mögg Paul, Maurer, Ingrimstr. 13
- Möhn Wilh., Kaminfeger, Dreikönigstr. 16
- Möhr Christian, F. Arb., Bergb. Str. 101
- Möhrst, Monteur, Nhm. Ladenb. Str. 55
- Möhrst, Tagarb., Bergb. Str. 85
- Möhrst, Elisabeth Fräul., Kaiserstr. 49
- Möhrst, Ernst, Akadem. Buchhandlung, (Gustav Koefer), Hauptstr. 60
- Möhrst, Ernst Dr., Privatdozent, Assistent am chemischen Universitäts-Laboratorium, Zähringerstr. 28
- Möhrst, Georg, Geizer, Landhausstr. 8
- Möhrst, Georg, Privatm., Untere Neckarstr. 17
- Möhrst, Joh., Architekt u. Baumeister, Hauptstraße 44, Geschäftszimmer u. Räume Akademiestr. 2, Hintergeb. (☞ 310)
- Möhrst, Karl, Telegraphenkontrolleur, Hildastr. 5
- Möhrst, Klara Fräul., Hauptstr. 152
- Möhrst, Lina, Privatm., Nhm. Brückenstr. 29
- Möhrst, Ludwig, Maurer, Oberer Fauler Belz 4
- Möhrst, Marie Fräul., Blumengeschäft, Hauptstraße 152
- Möhrst, M. K. Nachf., Karl Leim, Lederhandlg. und Maßschuhmacherei, Seugasse 2, Zweiggeschäft Nhm. Brückenstr. 15
- Möhrst, Peter, Installateur, Ohm. Burgstr. 9
- Möhrst, Aitor Karoline, Priv., Klingenteichstr. 16
- Molitor Wilh., Fabrikant, Ziegelh. Landstraße 3 (☞ 738)
- Molkenkur, Restauration und Pension, Klingenteichstr. 21 (☞ 253)
- Moll Gwald, Privatm., Nhm. Weberstr. 22
- Georg, Gipsmeister, Hauptstr. 227
- Helene Witw., geb. Heckmann, Leopoldstraße 48
- Wilh., Schreinermeister, Rohrb. Str. 56
- Moll-Heckmann, Pension (Inhaberin: Moll Helene Witwe und Heckmann Marie Fräulein), Leopoldstr. 48
- Moller Friedr., Privatm., Untere Str. 28
- Molz Ferd., Kleidermacher, Oberbadg. 1
- Matth., Kassendiener und Hausmeister, Hauptstr. 126. 128
- Mombert Alfr. Dr., Rechtsanwält, Sophienstraße 15
- Montua Franz, Redakteur d. „Heidelberger Zeitung“, Hauptstr. 159
- Mooch Georg, Kolonialwaren- und Delikatessenhandlung, Nhm. Brückenstr. 28 (☞ 570)
- Martin (Pa: Johann Bauer Nachf.), Kolonialwaren- und Theehandlung, Schießpulver, Feuerwerkskörper, Steingasse 11 (☞ 630)
- Moor J. Jakob, Privatm., Grabeng. 13
- Moos Gg., Maurerstr., Neckarmünzg. 14
- Moosbrugger Leop., Gips- u. Stukkaturgeschäft, Blumenstr. 51
- Morath Joseph, Tapezierer, Hauptstr. 35, Seitenbau rechts, Werkstätte: Bergheimer Str. 34
- Karl Joseph, Schreinermeister, Pa: Morath & Weber, Mittermaierstr. 9
- Morath & Weber, mechan. Bau- u. Möbelschreinerei, Mittermaierstr. 9
- Morath Karl, Buchbinder, Brunneng. 16
- Kath. Witwe, Ingrimstr. 10
- Margarete Witwe, Schiffg. 9
- Morgenbesser Ludow. Witwe, Kleiderm., Plöck 79, Hinterhaus
- Morgenstern Bertha, Oberlehrer Witwe, Nhm. Bergstr. 62
- Paul Dr., Gerichtsassessor a. D., Nhm. Bergstr. 62
- Moriell H., Buchdruckerei, Sandg. 11
- Wilh., Hofbuchdrucker, Sandg. 11
- Moritz Ad., Bäckerstr., Ob. Neckarstr. 10
- Paul Dr., Assistenzarzt an der medicin. Poliklinik, Hauptstr. 193
- Morlock Adelheid, Kaffee-, Thee- und Schokolade-Geschäft, Plöck 64a
- Hedwig Witwe, Plöck 64a
- Morr Georg, Kaufmann u. Liegenschaftsagent, Neckarstaden 11
- Johann, Lohnkutscher, Pfaffeng. 7
- Leonhard, Flaschenbierhandlung, Rohrbacher Str. 64

- Morsch Pius Wtw., Wäscherin, Gaisbergstraße 65
- Leonhard, Fischer, Neckarstaden 20
- Romanus, Tagarb., Unt. Neckarstr. 38
- Zacharias, Fischhdlg., Neckarstaden 20 (☞ 463)
- Morschhäuser Kresz. Frau, Hhm. Burgstr. 8a von Morsch Hermann, Oberst z. D., Ziegelhäuser Landstr. 41 (☞ 450)
- Moser Alfr., Gewerbelehrer, Hhm. Werberstraße 18
- Friedrich, Milch- u. Lebensmittelhdlg., Kaiserstr. 64
- Joh., Stationsverwalter, Schl. Aue 2
- Konrad, Maler u. Tischlermeister, Mohrbacher Str. 22
- Paul, Kfm., Untere Neckarstr. 28
- Moufang Wilhelm, Dr. jur., Rechtsanwalt, Leopoldstraße 23 a, Geschäftszimmer: Hauptstr. 221
- Müffel Johann Georg, Buchbindermeister, Untere Str. 13
- Mühl Donat Wtw., Schl. Aue 26
- Mühlbach Georg, Koch, Friedrichstr. 12
- Mühlbauer Albert, städt. Straßenmeister, Bergheimer Str. 85
- Georg, Bäckermeister, Eppelh. Str. 44
- Peter, Ref. Führer, Bergh. Str. 123
- Theobald, Schlossermeister, Hirschstr. 4
- Mühlhäuser Apollonia, Dr. Witwe, Gaisbergstraße 21
- Mühlhäuser Friedrich, Professor am Gymnasium, Hhm. Brückenstr. 21
- Mühlhaupt Paul Dr., Professor a. D., Landhausstraße 1
- Mühlmann Elise Witwe, Priv., Hauptstraße 241
- Kurt, Kfm., Hauptstr. 241
- Mühlstädt Hermann, Kleidermacher, Untere Straße 1
- Müller Albert, Waren- und Liegenschaftsagentur, Obere Neckarstr. 1 (☞ 691)
- Alwin, Dachdeckungs-Geschäft, Untere Straße 30, Werkstätte und Lager: Alleestraße
- Angeline, Gerichtsnotar Witwe, Hhm. Schröderstr. 1
- Anna Fräul., Kleidermacherin, Mittermaierstraße 19
- Anna Fräul., Kleiderm., Zwingerstr. 6
- Aug., Buchhalter, Hhm. Schröderstr. 22a
- B. (Inh. Peter Nommkeiß), Eier- und Butterhdlg., Hauptstr. 61 (☞ 235), Zweiggeschäft: Hauptstr. 173
- Barb., Wäscherin, Bussiemerg. 16
- Chr., Fuhrmann, Bergheimer Str. 15
- Christ., Kleidermacher, Karlstr. 22
- Christ., Tagarbeiter, Semmelsg. 12
- Christoph, Gärtner, Hhm. Ob. Bittengasse 13
- Müller Christoph, Sattler Wtw., Floring. 5
- Eginhard, Zugmeister, Kaiserstr. 38
- Elise Fräul., Hauptlehrerin, Mohrbacher Straße 14
- Ernst, Musiker, Hhm. Brückenstr. 27
- Franz., Herrenkonfektions- und Maßgeschäft, Hauptstr. 194
- Franz, Kaufmann, Hauptstr. 194
- Frz., Lebensmittelhandlung, Klingenthorstraße 14
- Franz, Uhrmacher, Uhren-, Gold- und Silberwarenlager, Brunnengasse 12, Wohnung: Karpfeng. 4
- Friedrich, Architekt, Karpfeng. 10
- Friedr., Baugeschäft u. Baumaterialienhandlung, Hauptstr. 73 (☞ 92)
- Friedr., Flaschnermstr. u. Gaseinrichter, Blumenstr. 42 (☞ 794)
- Friedrich, Flaschner, Hhm. Stefelsg. 5
- Friedrich, Kaufmann, Floring. 5
- Frdr., Lok. Führer, Speyerer Landstr. 1
- Friedrich, Maschinist, Plöck 3
- Friedrich, Monteur, Kaiserstraße 68, Hinterhaus
- Friedrich, Schreiner, Untere Str. 25
- Friedrich, Weichenwärter, Bergheimer Straße 33
- Friedrich, Beingärtner, Gaisbergstr. 63
- Georg, Hausverwalter, Hhm. Dossenheimer Landstr. 4
- Georg, Landwirt, Hhm. Kriegsstr. 18
- Georg, Schuhmacher und Schuhlager, Mohrbacher Str. 49
- Gg., Schuhmachermeister, Brunneng. 22
- Georg Ludwig, Tagarb., Hhm. Ladenburger Str. 36
- Gustav, Bahnwart, Schl. Aue 2
- Gustav, Buchhalter, Kaiserstr. 64
- Gustav, Former, Alte Bergh. Str. 4
- Gustav, Maschinist, Plöck 22
- Gustav, Wagner, Ziegelg. 12
- Gustav Herm., Kutscher, Kaiserstr. 51
- Heinrich, Bäckermeister, Bergh. Str. 131 (☞ 819)
- Heinrich, Gärtner, Ziegelh. Landstr. 63
- Hch., Kfm., Hhm. Dossenb. Ldstr. 31 c
- Heinrich, Landwirt, Ziegelg. 15
- Heinrich, Lok. Führer, Brunneng. 20
- Heinrich Dr., Rechtsanwalt, Plöck 34 (☞ 785)
- Hch., Schuhmachermeister, Apothekerg. 5 und Lädchen a. d. Heiliggeistkirche 1 u. 3
- Hch. Jos., Lok. Führer, Bluntschliffstr. 29
- Hch. Jos., Lok. Führer Wtw., Landhausstraße 2 b
- Herm. Dr., Prof. Wtw., Leopoldstr. 34
- Hermann, Kaufmann, Häusserstr. 47
- Hermann, Privatmann, Leopoldstr. 7
- Jakob, Wirt zum Gold. Römer, Hauptstraße 41

- Müller Jakob Witwe, Kohlenhdlg., Untere Neckarstr. 19 (☞ 732), Lagerplatz Römerstraße (☞ 696)
- Jakob Witwe, Privatw., Hauptstr. 62
- Jakob, Landwirt, Schneidmühlstr. 6
- Jak. Wilh., Tabakhandlung und Agenturen, Leopoldstr. 38
- Jenny Witwe, Hauptstr. 90
- Ignaz, Lebensmittelhdlg., Unt. Str. 9
- J. G., Kassenbedienter, Fahrtgasse 17
- Johann, Laternenwärter, Schl. Häfnergäßchen 4
- Johann, Landwirt, Gaisbergstr. 63
- Johann, Lok.-Führer, Bergb. Str. 52
- Johann, Maurer, Hhm. Kohloch 6
- Johann, Schieferdecker, Hauptstr. 162
- Joh., Wagenrevident, Gaisbergstr. 69
- Joh. Jakob, Privatmann, Schlierbacher Landstr. 126
- Johanna, Assistent Ww., Schloßberg 2
- Jos., Dreher, Nhm. Brückenloppstr. 3
- Jos., G. Arb., Hhm. Doffenh. Ldstr. 10
- Joseph, Friseur, Haspelg. 10
- Joseph, Photograph, Landhausstr. 6
- Jul., Schuhmachermstr., Semmelsg. 12
- Justine FrL., Leopoldstr. 53
- Karl, Bäckermeister, Haspelg. 18
- Karl, G. Arb., Schlierb. Landstr. 76. 78
- Karl, Forstmeister, Augustinerg. 9
- Karl, Gärtner, Bahnhofstr. 45
- Karl, Gasthofbesitzer z. Hotel Viktoria, Leopoldstr. 6 (☞ 27)
- Karl, Güterbestätter, Römerstr. 7
- Karl, Lok.-Führer, Römerstr. 15 b
- Karl, Kohlenhändler und Stadtrat, Untere Neckarstr. 19
- Karl, Lok.-Heizer, Mittermaierstr. 12
- Karl, Metzgermeister, Hauptstraße 55, (☞ 67)
- Karl (Ja: G. A. Thomas Nachfolger), Drogen-, Material- und Farbwaren-Großhandlung u. Kleinverkauf, Hauptstraße 169 (☞ 122)
- ☞ Empfehlungsanzeige S. XXXIII
- Karl Friedrich Witw., Friseur, Klingenthorstraße 14
- Karl, Tagarbeiter, Dreikönigstr. 19
- Karl, Wagenw., Nhm. Brückenstr. 36
- Kath., Hofprediger Ww., Kohrb. Str. 14
- Kath., Kleidermacher Witw., Spfstr. 137
- Katharine Witwe, Blumenstr. 24
- Konr., Obst- und Gemüsehdlr., Hauptstraße 37
- Leonhard, Buchhalter, Fischerg. 2
- Leonh., Former, Bergheimer Str. 57
- Ludwig, F. Arbeiter, Kaiserstr. 40
- Ludwig, Schlosser, Zähringerstr. 46
- Ludw., Straßenbahnschaffner, Bunsenstr. 4
- Ludwig Philipp, Kaufm., Sandg. 6
- Müller Luise FrL., Privatw., Block 62
- Luise Witwe, Gaisbergstr. 93
- Magdalene und Susanne, Geschw. FrL., Jnggrimstr. 18
- Margarete Witwe, Schloßberg 4
- Martin, Exped.-Assistent, Zwingerstr. 11
- Martin, Schlosser, Bergheimer Str. 23
- Martin, Straßenbahnschaffner, Bergheimer Str. 135
- Martin, Tagarbeiter, Brunneng. 22
- Martin Witwe, Priv., Neckarstadt 17
- Math., Oberförster Ww., Bahnhofstr. 49
- Matth., Vorarbeiter bei der städt. Abfuhranstalt, Bergheimer Str. 140
- Max, Lok.-Führer a. D., Brunneng. 12
- Melchior, Fuhrmann, Eppelh. Str. 15
- D., Schächter und Nestergeschäft, Block 8
- Otto, Cigarrenhandlung und Versicherungsagenturen, Leopoldstr. 5, Wohnung: Blumenstr. 46
- Otto, Schugmann, Nhm. Uferstr. 10
- Pauline FrL., Hauptstr. 169
- Peter, Gärtner, Bergheimer Str. 75
- Peter, Straßenbahnführer, Block 19
- Philipp, Küfer, Bahnhofstr. 51
- Phil., Wagenwärter, Blumenstr. 55
- Phil. Wilh., Landwirt, Gaisbergstr. 63
- Robert, Musiker, Nhm. Schulzeng. 16
- Samuel, Hauptlehrer, Theaterstr. 9
- Susanna Marg. FrL., Sophienstr. 7
- Susanna FrL., Hauptstr. 90
- Theobald, Spezereiwaren-, Cigarren- und Flaschenbiergeschäft, Kaiserstr. 63
- Theobald, Landwirt, Fahrtg. 12
- Theob., Weingärtner Ww., Kaiserstr. 48
- Therese FrL., Hauptstr. 243
- Val., Silengießer, Gaisbergstr. 42
- Wilhelm, G. Arb., Hhm. Friedensstr. 10
- Wilhelm, Kaufm. (Ja: Müller & Bier), Hauptstr. 113a
- Wilh., Lohnkutscher, Kl. Mantelg. 17
- Wilhelm, Bäcker, Block 95
- Wilhelm, Sattler, Untere Str. 11
- Wilh., Schreiner, Kl. Speyerer Str. 3
- Wilhelm, Tagarbeiter, Bergb. Str. 28
- Wilhelm, Weinhändler, Kohrb. Str. 54
- Wilh., Wirt z. Hornmühle, Hauptstr. 142
- Müller & Bier, Herrenkleidermacher und Tuchhandlung, Hauptstr. 113a
- Mümpfer Gg., Cigarrengeschäft, Spfstr. 122
- Münch Ad., Kutscher, Klingenteichstr. 5
- Emil, Bäckermeister, Obere Neckarstr. 7
- Georg, Tüncher, Karlstr. 12
- Jakob, Bierbrauer, Dreikönigstr. 17
- Jakob, Lok.-Führer, Gaisbergstr. 20
- Joseph, Cigarren-, Cigaretten-, Tabak- und Rauchrequisitenlager, Hauptagentur d. Norddeutschen Lloyd, Hauptstr. 1 (☞ 685)
- ☞ Empfehlungsanzeige S. XXXIV

- Münch Karl, Gastw. z. Rosengarten, Hhm. Handschuhsheimer Landstr. 53
 — Karl, Maurer, Semmlsg. 10
 — Karl, Oberpostassistent, Kleinschmidstraße 42
 — Karl, Wirt, bis 1. April: Kohrb. Str. 37
 — Luise, Dr. Witwe, Bergheimer Str. 77
 — Martin, Geizer, Speyerer Landstr. 7
 — Otto, Schlosser, Neug. 21
 — Wilhelm, G. Arb., Schlierbacher Landstraße 116. 118
 Münd Jakob, Kleidermacher, Neug. 17
 Mündel Alex., Oberamtsrichter a. D., Friedrichstr. 8
 Mündler W. Dr., Augenarzt, Leopoldstr. 33
 Münkler Pius, Oberpostassistent, Bahnhofstraße 37
 Münnich Heinr., Kaufmann u. Waisenrat, Plöck 60, Spezialgeschäft in email. und lackierten Haus- u. Küchengeräten, Handlung in Bürstenwaren, Plöck 62
 — J. Bernhard Witwe, Priv., Plöck 60
 — Ludwig, Glas- und Porzellanhändler, Schiffg. 3, Lager: Unt. Neckarstr. 116
 — Martin, Tagarb., Hhm. Hinterg. 10
 — Paul, Photograph Wtw., Bergh. Str. 75
 Münz Georg, Metzger, Bergh. Str. 136
 Münz Wilhelm, Hilfschaffner, Ziegelg. 10
 Münzel Ad., Kfm., Bergheimer Str. 90
 Münzenmayer Julius, Dreher u. Schirmmacher, St. Annag. 1
 Münzer Emil, Kaufm., Mittermaierstr. 7
 — Friedr., Schulverwalter, Hhm. Lutherstraße 18
 — Gust., Wirtschaftsdirektor in d. Schloßwirtschaft
 — Julius, Schlosser, Römerstr. 7
 Münzesheimer Lina Ww., Privatw., Dreikönigstraße 15
 Münzner Herm., Leutnant und Adjutant, Obere Neckarstr. 1
 Mürschberger Johann, Monteur, Neuenh. Nahmeng. 1
 Müßig Paul, Maschinist, Hhm. Unt. Kirchg. 2
 Müller Ch., Lehrer am Heidelberg College, Neuenheimer Landstr. 16a
 Munk Theresie, Priv. Wtw., Ingrimstr. 20
 — Anna Frl., Damenkonfektion, Hauptstraße 85
 — Magd., Pfriündnerin, Plöck 6
 — Otto Witwe, Hauptstr. 85
 Murja Ida Frau, Weisnäherin, Hauptstraße 173
 — Johann, Schuhmachermstr., Fischerg. 4
 Museums-gesellschaft, Grabeng. 3
 Müßgung Karl, Metzgermstr., Fischmarkt 6 (252)
 Muth Anna Frl., Gut- und Müsenlager, Neug. 7
 — Anna, Pfarrer Witwe, Römerstr. 41
 Muth F. G., Oberrechnungsrat Ww., Leopoldstraße 21
 — Franz, Fabrikant, Zähringerstr. 4
 — Joseph, Bierbrauer, Fahrtg. 10
 — Magd. Witwe, Hhm. Schröderstr. 4
 Mutzler Emma Frl., Priv., Rohrbacher Straße 22
 — Friedrich, Privatmann, Hhm. Brückenkopfstraße 2
 — Friedr. III Wtw., Hhm. Mühlthalstr. 2
 — Georg Wtw., Hhm. Burgstr. 3
 — Hch., Priv., Hhm. Handschuhsch. Wdstr. 53
 — Heinrich, Kolonial- u. Spezereihandlung, Hhm. Handschuhsheimer Landstraße 35, Zweigggesch.: Hhm. Burgstr. 4
 — Heinrich III, Landwirt, Hhm. Handschuhsheimer Landstr. 25
 — Heinrich V, Landwirt u. Hausmeßger, Hhm. Dossenheimer Landstr. 29 b
 — Hermann Wtw., Hhm. Mühlthalstr. 105
 — Jakob II, Landwirt u. Metzgermeister, Hhm. Friedensstr. 36
 — Jakob III, Metzgerei u. Gastwirtschaft zum Ritter, Hhm. Friedensstr. 25
 — Johann, Gastwirtschaft zum Goldenen Lamm, Hhm. Pfarrg. 2
 — Johann, Händler, Lauerstr. 18
 — Joh. Hch., Landw., Hhm. Handschuhsheimer Landstr. 8
 — Joh. Jakob Friedrich, Landwirt, Hhm. Burgstr. 7c
 — Johann, Tagarb., Hhm. Ladenb. Str. 5
 — Jos. Hch., Landw., Hhm. Mühlthalstr. 6
 — Karl, Metzgermeister, Hhm. Mühlthalstraße 48, Zweigggesch.: Mühlthalstr. 1
 — Ludwig, Privatm., Hhm. Brückenstr. 28
 — Peter Hch., Landw. Wtw., Hhm. Mühlthalstraße 30
 — Rich., Kolonialwaren- u. Delikatessenhandlung und Cigarrenlager, Hauptstraße 198 (410)

N

- Naber Johann, Weber, Fahrtg. 20
 Nachbaur Wilh., Bosamentier, Ob. Neckarstraße 9, Werkstatt: Schiffgasse 6, Hinterhaus
 Nachtsheim Sim., Oberkellner, Unt. Fauler Pelz 1
 Nack Nikolaus, Kutscher, Hhm. Schulzengasse 11
 Nadler Hch., Pfarrer a. D., Neuenh. Landstraße 34
 Nägele Andr., Gipser, Hhm. Dossenheimer Landstr. 27b
 — Ferdinand, Gipser, Römerstr. 56
 — Friedrich, Gärtner, Hhm. Steckelsg. 21
 — Friedr., Landw., Hhm. Mühlthalstr. 102

- Nägele Friedr., Maurer, Hhm. Mohloch 7
 — Georg, Tagarb., Hhm. Friedensstr. 24
 — Heinrich, Bremser Wtw., Hhm. Mühlthalstraße 54
 — Joh., Eisendreher, Hhm. Burgstr. 7 d
 — Joh. Friedr. Wtw., Maschinenstrickerin, Leopoldstr. 46
 — Kath. Wtw., Hhm. Burgstr. 7 a
 — Ludwig, Zimmermann, Hhm. Mühlthalstraße 102
 — Marie Wtw., Hhm. Steckelsg. 18
 — Mich., Gipser, Hhm. Mühlthalstr. 105
 — Mich., Waldhüter, Hhm. Mühlthalstr. 30
 — Peter II., Maurerpalier, Hhm. Friedhoffstraße 13
 — Peter III., Eisendreher, Hhm. Burgstr. 7 a
 Nähr Eva Fr., Näherin, Burgweg 5
 Nagel Friedrich, Lok. Heizer, Kaiserstr. 57
 — Friedrich, Priv., Hhm. Keplerstr. 14
 — Georg, Dienstmann, Hauptstr. 227
 — Heinrich, Stuhlmacher, Bauamtsg. 2
 — Johs., Kaufm., Hhm. Weberstr. 14
 — Joh. Friedr., Werkmeister, Kaiserstr. 57
 — Jos., Schuhmachermeister, Unt. Str. 27, Eingang Pfaffengasse
 — Joseph, Tagarb., Semmelsg. 14
 — Ludwig, Klavierbauer, Untere Str. 7
 Nahm Martin, Tagarbeiter, Lauerstr. 16
 Nann Moritz, Werkmeister, Bergh. Str. 17
 Napp Friedr. Wilhelm Wtw., Priv., Landhausstraße 21
 Nassauer Gust., Apotheker, Gaisbergstr. 36
 Nathan Sigmund, Fabrikant (Fa: Philipp Schmitt, Cigarettenfabriken in Sandhausen u. Turpam), Radlerstr. 1 (☞ 589)
 Natorp Sarah, Prof. Witwe, Hhm. Hand-
 schuhheimer Landstr. 15
 Naud Ernst, Musiker, Sandg. 8
 Naumann Ernst, Musiker, Untere Str. 27
 Naumer Friedr., Monteur, Speyerer Landstraße 3
 — Joh., Landwirt, Hhm. Friedensstr. 47
 Neal Heinrich, Direktor des Heidelberger Konservatoriums, Hhm. Werderstr. 7
 Nebel Charlotte Fr., Karlstr. 16
 — Georg, Dr. Witwe, Hauptstr. 78
 Nebenbahn, Heidelberg-Mannheim-Weinheimer, Güterbahnhof (☞ 284)
 Neckermann Kaspar, Privatm., Sandg. 4
 Nedham Amyde Barry Wtw., Hhm. Bergstraße 1
 Neef Wilh., Direktor Witwe, Theaterstr. 4
 — Wilhelm, C. Assistent, Theaterstr. 4
 — Wilhelm, Lok. Führer, Bahnhofstr. 25
 Neukorn Dr., Assistenzarzt im akademischen Krankenhaus, Hofstr. 2
 Neidig Karl, Tagarb., Heumarkt 3
 Neidlinger J., Sortiermeister bei Gebrüder Reis, Spelheimer Straße
 Neininger Bertha Wtw., Dreikönigstr. 3
 — Viktorin, Hauptlehrer, Hauptstr. 67
 Neiß Karl, Reisender, Ziegelg. 14
 Nemminger Ludwig, C. Arb., Hhm. Ladenburger Str. 36
 Nepple Jos., Hauptlehrer, Zähringerstr. 4
 Neß Rob., Hafnermstr., Unt. Neckarstr. 94
 Neßler Karl, Finanzassessor, Hauptstr. 106
 Neßenjohn Kilian, Kutscher, Krämerg. 11
 Nething Friedrich, Buchdrucker und Frau:
 — Händlerin, Pfaffeng. 12
 — Joh., Schuhmachermeister und Frau:
 — Koubertennäherin, Kl. Mantelg. 4
 — Karl, Schreinermeister, Plöck 89
 — Lisette Fr., Kl. Mantelg. 9
 — Ludwig, Sattler, Untere Str. 24
 — Robert, Schreiner und Vereinsdiener, Hauptstr. 137
 Netter Sigmund (Fa: B. Wolff & Netter), Kaufmann, Bienenstr. 8
 Neß Ludw., Profurist, Albert Mays-Str. 11
 Neu Friedrich, Kaufmann, Hauptstr. 190
 Neubauer Aug., Schutzmann, Kaiserstr. 32
 Neubeck Adam, Hafner, Kl. Mantelg. 12
 — Marie, Wäscherin, Hhm. Hinterg. 5
 Neubert Georg, Schuhmacherstr., Hauptstraße 9
 Neubert Gregor, Maurer, Kl. Mantelg. 14
 Neubrand Albrecht, Feldmesser u. Assistent bei der Bezirksgeometerstelle, Hauptstraße 99
 Neuburger David, Priv. Ww., Hauptstr. 124
 — Franziska Wtw., Waschfrau, Ziegelg. 1
 — L., Rechtsanwalt, Hptstr. 124 (☞ 801)
 — Mayer, Kaufm., Bergheimer Str. 31
 — Wilh., Schreinermeister, Obere Neckarstraße 10
 Neudeck Philipp, Maurerpalier, Dreikönigstraße 3
 Neuenheim College, Neuenhm. Mönchhofstraße 28. 30 (☞ 39)
 Neuer Ferdin., Bäckermstr., Schloßberg 49 (☞ 199)
 — Heinrich, Bäckermeister, Ingrimstr. 32 (☞ 541)
 — Herm., Lok. Führer, Klingenteichstr. 28
 — Jakob, Tagarb., Hhm. Friedensstr. 26
 Neuert Johann, Hausmeister, Schiffg. 10
 Neuhöffer Max, Tapetenhdl. (Fa. Horn & Kiel Nachf.), Bahnhofstr. 29
 Neumann Aug., Kürschner, Ob. Neckarstr. 4
 — Carl Dr., Professor, Hauptstr. 112
 — F. Dr., Hofrat Professor, Direktor des german.-roman. Seminars, Untere Neckarstr. 30
 — Hanna, Institutsvorsteherin, Plöck 52
 — Otto, Musiker, Karlstr. 9
 Neumeier Hedwig Witwe, Handelsschule für Damen, Vertretung für Schreibmaschinen, Bahnhofstr. 33

- Neuner Franz, Kaffendiener, Kaiserstr. 60
 — Joseph, Kaffendiener, Blumenstr. 32
 Neureither Franz, Landwirt, Hhm. Mühlthalstraße 33
 — Friedr., Landw., Hhm. Mühlthalstr. 17
 — Friedrich, Landw., Hhm. Steckelsg. 33
 — Gg., Jagdaufseher, Hhm. Steckelsg. 19
 — Gg., Maurer, Hhm. Doffenh. Bst. 18
 — Gg. Ad., Landwirt, Hhm. Amfelg. 5
 — Hch., Landwirt, Hhm. Mühlthalstr. 52
 — Jakob II, Landw., Hhm. Friedensstr. 43
 — Jaf. IV, Landw., Hhm. Mühlthalstr. 98
 — Johann, Landw., Hhm. Steckelsg. 19
 — Johann, Maurer, Hhm. Löbingsg. 2
 — Joh. Jaf., Landw., Hhm. Steckelsg. 25
 — Karl, Landwirt, Hhm. Mühlthalstr. 92
 — Konrad II, Maurer, Hhm. Löbingsg. 13
 — Michael Btw., Hhm. Obere Kirchg. 13
 — Otto, Postassistent u. Frau: Spezereiwarenhandlung, Hhm. Mühlthalstr. 49
 — Peter, Landwirt, Hhm. Burgstr. 2
 — Valentin, Landwirt, Hhm. Mohloch 3
 — Valentin, Landwirt, Hhm. Mohloch 4
 Neureuther Kath. Btw., Hhm. Ladenburger Straße 2
 — Joseph, Fuhrmann, Römerstr. 23
 — Wilh., Maurerstr., Schl. Mühlenweg 6
 Neuthard Joseph, Kulturmrstr., Hhm. Doffenheimer Landstr. 31 b
 Nickel Luise, Krankenschwester i. d. Luitzenheilanstalt, Luitzenstr. 5
 Nickles L., Prof. Witwe, Töchterpensionat. Zähringerstr. 11
 Nicolai Ludwig Dr., prakt. Arzt, Untere Neckarstr. 30
 Nied Joh., Eisendreher, Bergh. Str. 133
 Nieder Konrad, Kleiderm., Gr. Mantelg. 19
 — Martin, Maschinen Schlosser, Apothetengasse 2
 — Wilhelm, Marqueter, Bergh. Str. 47
 Niederbronner Schwestern f. Krankenpflege, Burgweg 1 und Kaiserstr. 19
 Niederheiser Eugen, Expediteur und Güterbestätter, Kleinschmidtstr. 1 a
 Nieper Jos. Ww., Privatn, Hhm. Brückenstraße 12
 Nies Anna Fr., Kleiderm., Brunneng. 2
 Nieschwiz Eugen, Flaschner, Eppelheimer Straße 2
 — Joseph Witwe, Hebamme, Dreikönigsstraße 3
 Nikolai Fr. Aug., Schreiner, Schloßberg 4
 Nikolaus Jakob, Kleidermacher, Hauptstraße 156
 — Mathilde Witwe, Landhausstr. 3
 Nimis Aug., Dr. der Staatswissenschaften, Hhm. Bergstr. 20
 — Aug., Zugmrstr. Ww., Hhm. Bergstr. 20
 — Eugen, Bauunternehmer und Architekt, Blumenstr. 13 (☞ 781)
 Nimis Karl, Uhren, Goldwaren, Musikwerke, Hhm. Brückenstr. 18, Wohn.: Bergstr. 20
 Nissen Johannes (Grittmann & Nissen), Schreinermeister, Plöck 30
 Nißl Franz Dr., Professor, Hilfsarzt an der Irrenklinik, Vohstr. 4
 Noe Amor Btw., Römerstr. 29, Sinterhaus
 — Aug., Wild- u. Geflügelhdlr., Steing. 3
 — Georg, Bureaudiener, Blumenstr. 27
 — Heinrich, Maschinenmeister u. Theaterlogenmeister, Brunneng. 8
 — Joseph, Weichenwärter, Eisenbahnstr. 8
 — Julius Witwe, Hauptstr. 33
 — Karl, Leitungsaufseher, Bahnhofstr. 43
 — Marie, Krankenschwester in der Luitzenheilanstalt, Luitzenstr. 5
 — Philipp, Tagarbeiter, Buffemerg. 20
 — Valentin, Lohnkutscher Witwe, Untere Neckarstraße 108
 Nohe Ludwig, Metzgerei und Wurstlerei, Hauptstr. 4 (☞ 193)
 — Rosa, Wäscherin, Fahrg. 11
 Nolf Karl, Bäckermeister u. Liegenschaftsvermittlung, Ketteng. 13
 Noll August, Buchbinderei u. Schreibwarenhandlung, Ketteng. 5
 Nollert Friedr., Baumstr., Bergh. Str. 127
 — Georg sen., Agenturgeschäft und Baumaterialienhandlung, Bergh. Str. 127
 — Georg jun., Architekt, Bergh. Str. 127
 — Gg. & F., Architekten und Bauunternehmer, Bergh. Str. 127 (☞ 484)
 — Karl, Schlosser, Kleine Mantelg. 8
 Nolte Susanne, Kleiderm., Hauptstr. 208
 Nonnen Jos., Wagenw., Bahnhofstr. 37
 Nonnenberger Wilh., Kutscher, Neuenhm. Mönchhofstr. 5
 Nonnenmacher Hch., Vicefeldwebel, Seminarstraße 2
 — Jakob, G. Arbeiter, Kaffeehalle des Vereins gegen Mißbrauch geistiger Getränke, Am Güterbahnhof 1. 3
 — Jakob, Sattler, Speyerer Landstr. 7
 — Johann, Klüfer, Kaiserstr. 58
 — Pauline und Will Minna, Weißwarenhandlung, Plöck 39
 Nofchang Hch., Schuhmachermeister, Untere Straße 24
 Nostadt Joh., Schreiner, Hhm. Lutherstr. 31
 — Nikol., Schlosser, Neuenh. Landstr. 74
 — Nikolaus, Städt. Arb., Hhm. Sadg. 8
 Nothardt Karl, Tapezierer, Eppelh. Str. 48, Werkstätte: Mittermaierstr. 17, Hthg.
 Nutz Engelbert Ww., Hhm. Brückenstr. 31
 Nutzbaum Josef, Kaufmann, Kornmarkt 9
 Nutzer Hermann, Monteur, Römerstr. 36
 Nuzinger Otto Bernhard, Kaufm., Rohrbacher Str. 79 (☞ 195)
 — Robert & Cie., Jaloustenfabrik, Ziegelhausen (☞ 465)

D

- Ober Ferdin., Drochkeuanstalt, Graben-
 gasse 7 (D 78)
 — Jaf., Ref. Führer, Rhm. Ladenb. Str. 19
 — Jof., Lok. Führer, Rhm. Lutherstr. 25 a
 — Ludwig, Blechnnermeister u. Installateur,
 Ziegelg. 24, Hinterhaus, Werkstätte:
 Hauptstr. 34
 — Martin Witwe, Augustinerg. 11
 Oberdieck Florentin, Priv., Bahnhofstr. 59
 Oberfeld H. (Inh.: Franz Bub-Oberfeld
 und Theod. Oberfeld), Zimmergeschäft,
 Schlierbacher Landstr. 76. 78
 — Heir., Zimmermeister Witwe, Schlier-
 bacher Landstr. 76. 78
 — Theod., Zimmermeister (Fa: H. Ober-
 feld) und Gastwirt zum Rosenbusch,
 Schlierbacher Landstr. 76. 78
 Oberfell Frdr., Schreiner, Eppelh. Str. 27
 — Georg, Lackierer, Bergheimer Str. 15
 — Hch., F. Schreiner, Am Güterbahnhof 19,
 Seitenbau
 — Matthias, Schreiner, Römerstr. 68
 Oberle Aug., Straßenwart, Rhm. Pfarrg. 4
 — Joh., Bierbrauer, Schneidmühlstr. 9
 Obermeier Gottlieb, Flaschnermstr., Berg-
 heimer Str. 34
 Obermüller Joh., Zimmermann, Brunnen-
 gasse 4
 v. Oberndorf Karl, Graf, Neuenh. Land-
 straße 2
 Oberheimische Bank, Hauptstr. 126. 128
 (D 10)
 Obert Joseph, F. Arb., Rhm. Mittl. Kirchg. 4
 Obländer Friedrich, Maschinist, Schlier-
 bacher Landstr. 200 (Pumpstation I)
 — Wilh., G. Arb., Schlierb. Landstr. 154
 Ochs Hch., Wagenwärter, Römerstr. 37
 — Karl, Schutzmann, Blumenstr. 54
 — Wilh., Hausmstr. Ww., Bergh. Str. 73
 Ochsenschläger Ab., Friseur, Haspelg. 16
 Odel Osw., Maschinenseger, Brunneng. 2
 Odames A., Lehrer am Heidelberg College,
 Neuenheimer Landstr. 16
 Odemer Otto, Kassenbuchhalter, Brunnen-
 gasse 24
 Odenwälder Hartstein-Industrie A.-G.,
 Abt. Heidelberg, Seegartenstr. 2
 Odenwald Herm., Priv., Rhm. Uferstr. 38
 — Hermann, Kaufmann, Obere Neckar-
 straße 9
 — Karl, Maurermstr., Rhm. Schröderstr. 24
 Oechsle Fidel, Schuhm., Krahneng. 4 1/2
 — Friedrich, Schlosser, Gaisbergstr. 99
 Oechsler Felix, Postassistent, Rhm. Luther-
 straße 25 a
 Oechsner Joseph, Maurer, Pfaffeng. 5
 Oedel Barb. Witwe, Monatsfrau, Obere
 Neckarstr. 24
 Oedel Chr., städt. Arb., Rhm. Lutherstr. 31
 — Gg., Schreiner u. Frau Dina, Kleider-
 macherin, Oberbadg. 10
 — Heinrich, Tapezierer, Untere Str. 33
 — Joseph, Glasermeister, Untere Str. 33
 — Luise Witwe, Kleidermacherin, Große
 Mantelg. 14
 — Philipp, Schlosser, Blumenstr. 3
 Oeder Anna Witwe, Rhm. Lutherstr. 23,
 Seitenbau
 — G., Lithograph. Anstalt und Druckerei,
 Märzg. 3
 Oehlschläger Michael, Schuhmachermeister,
 Semmelsg. 7
 Oeldorf Friedrich, Maler und Tüncher-
 meister, Haspelg. 10
 — Hermann, Maler, Lauerstr. 7
 — Karl, Kolonial- u. Spezereiwarenhdlg.,
 Rhm. Ladenburger Str. 18
 — Matthias Witwe, Spezereiwarenhdlg.,
 Semmelsg. 16
 Oelschlegel Karl, Schlosser, Unt. Neckarstr. 70
 — Marie Wtw., Unt. Neckarstr. 70
 Oesterle Georg, Kofstalt, Sandg. 4
 Oestreicher Ab., Cigarrenfabrikant, Kron-
 prinzenstraße 4
 — Friedr., Bäckermeister, Kaiserstr. 76
 — Jakob, Spengler, Bergheimer Str. 105
 Oetke Aug., vorm. Geschw. Fand, Leinen-
 Wäsche-, Betten- und Ausstattungs-
 Geschäft, Hauptstr. 78 (D 832)
 — Empfehlungsanzeige S. XI
 Oettinger Elise Wtw., Händlerin, Bussfemer-
 gasse 16
 Offenbach Wilhelm, Tiefbauunternehmer,
 Bergheimer Str. 127
 Oguß Sonja, vormalig L. Lypstadt, Lager
 russischer, türkischer und ägyptischer Ci-
 garetten und Tabake, Grabeng. 8
 Ohlenmacher Karl, Bureaudiener, Berg-
 heimer Str. 127, Hinterhaus
 Ohlhauser Philipp Jakob, Privatm., Rhm.
 Kufmaulstr. 5
 Ohlinger Karl, Eisenreher, Schneidmühl-
 straße 6
 Ohm Johanne, Apotheker Ww., Rhm. Hand-
 schuhshheimer Landstr. 12
 Ohr Adam, G. Schaffner, Ringstr. 13
 Ohrenberger Magd., Krankenschwester in
 der Luisenheilanstalt, Luisenstr. 5
 Ohrenklinik akadem., Wöhrstr. 3
 Ohse Aug., Maurerpazier, Unt. Neckarstr. 48
 — Ferd., Maurerpazier u. Frau: Kleider-
 macherin, Speyerer Landstr. 17
 Obert Gg., Plästerergeschäft, Kaiserstr. 57
 — Heinrich, Plästerermeister, Karpfeng. 4
 — Katharine Wtw., Tagarb., Mittelbad-
 gasse 11
 — Marie Magd., Gartenarbeiterin, Leo-
 poldstraße 18

Ulbert Wilhelm, Kaufm., Bergb. Str. 149
 Oldendorff Alwine Witwe, Priv., Nhm.
 Mönchhofplatz 1
 Olinger August, Rentner, Leopoldstr. 20
 (☞ 684)
 — Friedr., Brauerei-Direktor a. D., Berg-
 heimer Str. 3
 Olivier Joh., Dr. Witw., Nhm. Weberstr. 12
 Olivier-Francillon Jean Jacques, Priv.,
 Sophienstr. 25
 Ojott Ed., Kutscher, Nhm. Mönchhofstr. 28
 van Dorst M. A., Priv. Witwe, Plöck 68
 Opitz Dan., Stationswart, Leopoldstr. 42
 Oppel Chr. Friedrich Witwe, Baugeschäft,
 Wilhelmstr. 3
 — Gg. Bertram Witwe, Wilhelmstr. 3
 — Kaspar Wm., Priv., Bahnhofstr. 29
 Oppenheimer Gebrüder (Inhaber Moriz
 Oppenheimer u. Jos. Strimpel), Leder-
 handlung, Hauptstr. 107
 — Moriz, Direktor, Hauptstr. 241
 — Moriz (Firma: Gebr. Oppenheimer),
 Kfm., Hauptstr. 107
 — Stigm., Schuhwarengesch., Hauptstr. 95
 — J. Dr., Hofrat Prof., prakt. Arzt, März-
 gasse 1
 Oppermann Wilhelm, Schuhmachermeister,
 Nhm. Ladenburger Str. 10
 Ortenbach Friedrich, Gasthofbesitzer, Hotel
 Reichspost, Nohrb. Str. 1 (☞ 150)
 Orth Ludw., Eisendreher, Neug. 4
 Ortlieb Amalie Witw., Karpfeng. 8
 — August, Zimmermann, Fahrtg. 20
 Ortlinghaus Karl, Eisendreher, Bergheimer
 Straße 123
 Ortsbaukontroleur (Bureau), Hauptstr. 191
 Oser Friedr., Gepäckträger, Nohrb. Str. 16
 Ossig Gustav, Profurist, Kaiserstr. 68
 von der Osten-Sacken G. R. Dr., Baron,
 Privatgelehrter, Bunsenstr. 8
 Oster Karl, Spezerei, Wagen-, Nähmaschi-
 nenhandlung und Kassenschrankfabrik,
 Mittelbadg. 8
 Osthoff Herm. Dr., Hofrat Professor, Untere
 Neckarstr. 32
 Ostwald Alb., Eisendreher, Nhm. Laden-
 burger Str. 36
 Oswald Gg., Händler, Schneidmühlstr. 6
 Ostwald Gg., Spezereihandlg., Floring. 4
 Ott Adam, Zuschneider, Lauerstr. 12
 — Julie, Salinendirektor Witwe, Untere
 Straße 19
 — Ludw., Schuhmachermeister, Schneid-
 mühlstraße 7b
 Otten Joh., Sattler, Bergheimer Str. 131
 — Karl, Witwe, Plöck 71
 — S., Bunt-, Gold- und Weißstickerei,
 Plöck 71
 Ottenbacher Gottlieb, Universitäts-Biblio-
 thekdiener, Schulg. 6

Ottenthal Georg, Droschkenbesitzer, Kleine
 Mantelg. 21
 Otterbach Karl, Gasthaus und Weinwirt-
 schaft z. Grünen Laub, Nhm. Brücken-
 straße 14
 Otto Aug., Glasermeister Ww., Dreikönig-
 straße 10
 — Jakob, Maler und Tünchermeister,
 Plöck 91
 — Julius, Magazin für Küchen- u. Haus-
 haltungsartikel, Korb- u. Holzwaren,
 Hauptstr. 90 (☞ 516)
 — Karl, Schuhmachermstr., Untere Str. 8
 — Mart., Maurermstr. Witw., Sophienstr. 2
 Overmann Aug., Betriebsassistent, Mitter-
 maierstraße 29

¶

Paimann Ignaz, Eisendreher, Kaiserstr. 55
 Palais Grobsh., Karlstr. 4
 Pannebacher Joh. Fr., Fähringerstr. 17
 Panorama (Max Lenze), Hauptstr. 33
 Pantle Friedr., Handelsm., Römerstr. 29,
 Hinterhaus
 — Georg, Händler, Römerstr. 29, Sths.
 — Georg, Geizer, Mittermaierstr. 7
 — Martin Ww., Waschfrau, Römerstr. 25
 Papier- und Tapetenfabrik Dammenthal
 (vormals Scherer & Dierstein), N.-G.
 (☞ 71)
 Parnell Gch., Privatm., Nohrb. Str. 31
 Pauker Aug., Schlosser, Mittermaierstr. 12
 Paul G., Wustler und Agent, Haspelg. 10
 — Heinrich, Metzgermeister, Ketteng. 12
 — Mich., Maler u. Tünchermeister, Große
 Mantelg. 20
 — Peter, Schuhmachermstr., Eppelh. Str. 2
 Paule Joh., Zimmermstr., Nhm. Brücken-
 straße 7, von 1. April an: Neuenhm.
 Schröderstr. 30
 — Karl Philipp, Küfer, Fahrtg. 11
 — Ludwig, Marqueteur, Ziegelgasse 20,
 Hinterhaus
 Pault Auguste Witw., Priv., Blumenstr. 24
 Pecoroni Max, Zimmermann, Brunnen-
 gasse 12
 Pelikan Karl, Registrator, Ingrimstr. 22
 Pella Wilhelm, Kfm., Nhm. Bergstr. 23
 Pelzer Alfred Dr., Privatdozent, Nohr-
 bacher Str. 68
 Penner Gebr., Hoflieferanten, Kolonial-
 waren-, Delikatessen-, Geflügel-, Fisch-
 handlung und Versandgeschäft, Haupt-
 straße 58 (☞ 60)
 — Karl (Firma: Gebr. Penner), Kaufm.,
 Hauptstr. 58
 — Kath. Witwe, Privatm., Hauptstr. 58
 — Peter, Küblermeister Witw., Pfaffeng. 11
 — Wilhelm (Fa: Gebr. Penner), Kaufm.,
 Hauptstr. 58

- Penschuck Sch., Apotheker, Fabrikant chem.-
techn. Präparate, Mühlstr. 10
— Max Dr., Chemiker, Mühlstr. 10
von Perceval Witw., Priv., Rhm. Brücken-
straße 47
Perino Joseph, Schreinermeister, Blöck 13,
Werkstätte: Bergheimer Str. 29
Peters Ernst, Faktor, Kl. Gaisbergweg 4
— Karl, Zimmermstr., Hhm. Löbingsg. 5,
Zimmergeschäft: Rhm. Ladenburger
Straße
— Rud., Oberingenieur, Neuenh. Brücken-
straße 40
Petersen Bruno, Buchdrucker, Hhm.
Steckelsg. 30
— Hans, Kaufmann, Hauptstr. 86
— Johannes, Priv., Rhm. Molkestr. 17
— W. Dr., Professor, Bismarckstraße 19
(~~19~~ 722)
Petri Johann, Präparator im Physik.
Institut, Luisenstr. 7
Petters Otto, Buchhändler (Fa: Vangel &
Schmitt, Univ.-Buchhandlg.), Leopold-
straße 5 (Servinushaus) (~~160~~ 160)
— Otto, Verlagsbuchhandlung, Leopold-
straße 5 (Servinushaus)
Pegold Edw., E. Arb., Rhm. Uferstr. 6
Peucker Aug., Monteur, Gppelh. Str. 44
Peuckert Herm., Tischneider, Burgweg 10
Pfiß Franz, Postverwalter, Hhm. Mühl-
thalstraße 10
— Friedrich Dr. und Volkert Dr., Amt-
männer, Kaiserstr. 57
— Heinr., Sattler und Tapezierer, Lager
in Lederwaren u. Reiseartikeln, Haupt-
straße 78
— Joseph, Kassierer, Schloßberg 2
— Jos., Bahnassistent, Obere Neckarstr. 14
— Karl Dr., Prof. am Gymnasium, Obere
Neckarstr. 14
— Mathilde, Seminarlehrer Witw., Obere
Neckarstr. 14
— Viktor, Kaufm., Bergheimer Str. 143
— Wilhelm, Optiker u. Mechaniker, Tele-
graphenbau-Anstalt, Elektr. Licht- und
Kraftanlagen, Hauptstr. 63 (~~524~~ 524)
**Empfehlungsanzeigen S. XXXIV
und XXXV**
Pfaffius Sophie Fräul., Zwingerstr. 15
Pfahl Leonhard, Tagarbeiter, Hhm. Obere
Kirchg. 4
Pfau Johann, Monteur, Blumenstr. 51
— Martin, Möbelpolierer, Bussfemerg. 20
Pfeffer Karl Ludw., Buchdruckerei, Papier-
u. Schreibwarenhandlung und Buch-
binderei, Verlag d. Heidelberger Tage-
blattes (Generalanzeiger) und des Hei-
delberger Lokalanzeigers (Neuer Hei-
delberger Anzeiger), Hauptstraße 45
(~~125~~ 125)
Pfeifer Barb. Witw., Hhm. Mühlthalstr. 58
— Eberh., Maurerpalier, Hhm. Friedens-
straße 38
— Franziska Witwe, Zeitungsträgerin,
Kaiserstr. 76
— Gg. Jak., Maurer, Hhm. Friedensstr. 37a
— Gg. Mich., Tagarb., Hhm. Umfelg. 5
— Hans, Bildhauer, Bergheimer Str. 136
— Sch., Landw. Witw., Hhm. Bäumeng. 2
— Jak., Tüncher, Hhm. Handshuhsheimer
Landstr. 43
— Jak. Witw., Hhm. Mühlthalstr. 79
— Johann, Maurer, Hhm. Lindeng. 2
— Mich. III, Landw., Hhm. Friedensstr. 29
Pfeiffer Anna Kath., Hhm. Mühlthalstr. 1
— Christ., Kolporteur, Hauptstr. 177
— Ernst, Elektrotechniker, elektrische Licht-
und Kraftanlagen, Neuenh. Brücken-
kopfstraße 5 (~~406~~ 406)
— Eugen, Mustikalienhdlg. (Inh.: Rudolf
Pfeiffer), Grabeng. 10 (~~529~~ 529)
— Friedrich, Kleidermacher, Hirschstr. 5
— Friedr., Werkmstr., Gppelh. Str. 17. 19
— Georg, Werkmeister, Mittermaierstr. 17
— Sch., Buchbinderei und Schreibwaren-
handlung, Hauptstr. 197
— J. M., Cigarrenfabriken (Inh.: Rud.
und Wilh. Pfeiffer), Römmerstr. 78. 80
(~~198~~ 198)
— Jakob, Maurer, Hhm. Untere Kirchg. 5
— Johann, Tagarb., Hhm. Mühlthalstr. 37
— Joh. Gg. II Witw., Hhm. Mühlthalstr. 85
— Joh. Gg. III, Landw., Hhm. Steckelsg. 4
— Joseph, Milchhändler, Friesenberg 6
— Jos. Witw., Priv., Neuenheimer Land-
straße 48
— Karl, Tagarbeiter, Blöck 15
— Karl, städt. Arbeiter, Brunneng. 14
— Ludwig, Sattler, Hauptstr. 153
— M. sen., Privatm., Mohrbacher Str. 7
— Otto Georg, Hotel Metropole, Leopold-
straße 22 (~~166~~ 166)
— Philipp, Dienstmann, Semmelsg. 11
— Rud., Fabrikant (Fa: J. M. Pfeiffer,
Cigarrenfabriken), Sophienstraße 5
(~~73~~ 73)
— Wilhelm Dr., Neuenhm. Werderstr. 76.
(~~597~~ 597)
— Wilh., Fabrikant (Fa: J. M. Pfeiffer,
Cigarrenfabriken), Mohrbacher Str. 5
(~~77~~ 77)
Pfeil Johs., Tüncher, Hhm. Mühlthalstr. 59
— Karl, Oberpostsekretär, Schlosserstr. 2
Pfenninger Elisabeth Witw., Hirschstr. 1
Pfersdorf Christ., Schuhwarenlager, Haupt-
straße 156
Pfezinger Mich., Architekt, Untere Neckar-
straße 18
Pfeuffer Ernst, Gerichtssekretär, Klein-
schmidtstraße 14

- Pflastering Klara Witwe, Hauptstr. 78
 Pfister Hch. Dr., Gr. Geh. Oberregierungs-
 rat, Bienenstr. 6
 Pfisterer Adam, Chirurg, Gr. Mantelg. 2
 — Andreas, Maurer, Bussfemerg. 11
 — Anna Maria Witwe, Brunneng. 8
 — B., Holz- und Kohlenhandlung, Berg-
 Str. 67, Wohn.: Alte Berg. Str. 1
 — Friedrich, Kutscher, Hhm. Handschuh-
 heimer Landstr. 35
 — Hch., Landwirt, Römerstr. 49
 — Hch., Landw. Ww., Eppelh. Landstr. 42
 — Heinrich, Maurer, Leyerg. 4
 — Johann, Gemüsehdlg., Untere Str. 26
 — Joseph, Tagarbeiter, Mittelbadg. 14
 — Julie Ww., Rohrb. Str. 23, Hinterh.
 — Karl, Landwirt Witwe, Rhm. Lade-
 burger Str. 30
 — Karoline Ww., Spezereihdlg., Römer-
 straße 19
 — Käthen und Karoline, Geschw. Fräul.,
 Hauptstr. 227
 — Lis. Witwe, Krahneng. 9
 — Ludwig, Schieferdecker, Schloßberg 25
 — Ludwig Witwe, Gaisbergstr. 23
 — Martin, Kohlenhändler, Mittelbadg. 14
 — Philipp, Gastwirt z. Brückenkopf, Rhm.
 Brückenstr. 5
 — Philipp, Landwirt Witwe, Neug. 5
 — Susanne, Krankenschwester in d. Luisen-
 heilanstalt, Luisenstr. 5
 — Wilhelm, Kaffeebrennerei, Fahrtg. 7
 Pflüger Ernst Dr., Geh. Hofrat Prof., Di-
 rektor des botan. Gartens und Insti-
 tuts, Bergheimer Str. 1
 — Lisette Witwe, Ziegelg. 18
 Pflasterer Peter, Stuhlmacher, Plöck 5
 Pflaum Christ. Ww., Hauptstr. 50
 Pflaumer Bab. Fr., Rhm. Rahmng. 21
 — Heinrich, Schuhmachermeister, Neuenh.
 Brückenstr. 33
 — Konrad, Maurermeister, Rhm. Lade-
 burger Str. 62
 — Peter, Kleiderm., Rhm. Lutherstr. 12
 — Peter, Lokführer, Rhm. Keplerstr. 23
 — Theodor, l. b. Rechnungs-Kommissär
 a. D., Schlierbacher Landstr. 48
 Pflüger Hermann, Wasserheilanstalt und
 homöopath. Institut „Alt-Heidelberg“,
 Leopoldstr. 24
 — Jos. P., Friseur, Bergheimer Str. 123
 — Ludwig, Korpsdiener, Hirschstr. 1
 Pflug David, Diener Ww., Marziallstr. 6
 — Hch., Hausmeister im physikal. Kabinet,
 Brunneng. 1
 — Michael, Kaffeebrenner, Marktallstr. 6
 Pflöcher Martin, Maschinist, Bergbahn-
 Station Molkentur
 Pflörtner Friedrich, Telegraphenbote, Bahn-
 hoffstraße 61
 Pflörtner Jos., G. Arb., Speyerer Ufer. 41
 Pfreundschuh Georg, Postsekretär, Dunsen-
 straße 4
 — Johann, Diener im chemischen Labora-
 torium, Plöck 20
 Pfundstein Jos., Kleiderm., Hauptstr. 204
 Pfungstädter Gg. P., Schußmann, Römer-
 straße 28
 Philipp C. Witwe, Schloßberg 3a
 — Franz Mart., Tapezier, Bluntschlistr. 29
 — Friedrich, Fuhrmann, Fuhrhofweg 10
 — Heinrich, Friseur, Römerstr. 32
 — Hieronymus, Schlosser, Hauptstr. 203
 — Marie Fr., Gaisbergstr. 20
 Philippe Karl, Lehrer für neuere Sprachen,
 Leopoldstr. 54
 Philologische Seminare, Augustinerg. 7
 Physiologisches Institut, Akademiestr. 3
 Pieper Albert Ww., Stellenvermittlungsg-
 geschäft, Märzg. 12
 — Franz, Hespphotograph Nachf. (Inhaber
 K. Friedenberg und Jos. Knipschilb),
 Hauptstr. 41 (Hosp. 409)
 Pilzecker Alf. Dr., Schloßberg 10a
 Pinkef Hermann Dr., Bezirksrabbiner,
 Plöck 79
 Pirsch Carl, Lederfabrik auf dem Haarlaß
 (Inh. Konr. u. Ludw. Pirsch), Ziegel-
 häuser Landstraße
 — Carl, Leder- und Fellhandlung (Inh.
 Konr. u. Ludw. Pirsch), Hirschstr. 10
 — Konr., Lederfabrikant, auf dem Haarlaß
 — Ludwig, Lederfabrikant, Hauptstr. 207
 Eingang links
 von Pittoni Lisa Fr., Friedrichstr. 10
 Piger Paul, Schreiner, Bussfemerg. 22
 Plach W., Seilermeister, Rhm. Lutherstr. 18
 Platner Hans, Kleiderm., Hauptstr. 176
 Plattner & Becker, Herren- und Damen-
 schneiderei, Hauptstr. 176
 Platz Eugen, Priv. Ww., Kornmarkt 3
 Plenge H., Konsul Witwe, Neuenh. Berg-
 straße 23
 — H. Dr., Assistent am Physiologischen
 Institut, Sophienstr. 23
 Pletsch Elise Witwe, Priv., Kleinschmidt-
 straße 20
 Pockels Friedrich Dr., Professor, Neuenh.
 Bergstr. 3
 Podlesnik Johann, Schuhmachermeister,
 Neug. 12
 Pöllath Stefanie Fr., Oberin, Bockstr. 4
 Poetsch Math. Ww., Priv., Steigerweg 51
 Pol Rudolf Dr., Arzt, Bergheimer Str. 56
 — Sabine, Ingenieur Ww., Berg. Str. 56
 Polizeistationen: Marktplatz 10 (Hosp. 18),
 Bismarckplatz (Hosp. 79), Wilhelm-
 straße 1 (Hosp. 428), Rhm. Schulzen-
 gasse 10 (Hosp. 79) und Hhm. Dossen-
 heimer Landstr. 3 (Hosp. 79)

- Pollich Albert, Maurer, Hm. Löbingsg. 7
 — Christ. Witw., Hm. Friedensstr. 14
 — Gg., Tüncher, Hm. Handschuhsh. Ldstr. 1
 — Gg. II, Landwirt, Hm. Kl. Löbingsg. 7
 — Gg. I, Landwirt, Hm. Mühlthalstr. 87
 — Gg., Landw., Hm. Dossenh. Landstr. 6
 — Jaf., Verwalter, Hm. Dossenh. Ldstr. 8
 — Joh. Friedr. II, Landwirt, Hm. Löbingsgasse 6
 — Joh. Friedr. III, Landw., Hm. Dossenheimer Landstr. 6
 — Leonh., Schmied, Hm. Friedensstr. 37b
 — Michael, Tüncher, Hm. Mühlthalstr. 7
 Poloni Elifab., Tagarb., Schloßberg 39
 Polstorf Karl, Priv., Kaiserstr. 47
 Poncet W. Frau, Damenkleider- und Putzgeschäft, Hauptstr. 110
 Popp Barbara Witwe, Gaisbergstr. 66
 — Benedikt, F. Arbeiter, Bergb. Str. 101
 — Franz Dr., Großh. Amtmann, Hm. Schröderstr. 4a
 — Franz, Kolonialwaren und Delikatessen, Seefische, Weine, Spirituosen, Cigarren, Tabake und Wachswaren, Hauptstraße 200 (☞ 583)
 — Gg., Tagarbeiter, Hm. Schulzeng. 11
 — Henriette Witwe, Näherin, Kurzer Buckel 1
 — Joh., Schuhmachermeister, Mittermaierstraße 9
 — Joseph, Neusilberarbeiter und Gürtlermeister, Lauerstr. 4
 ☞ Empfehlungsanzeige S. XXI
 — Jul. Dr., Lehramtspraktikant, Unterer Fauler Pelz 3
 — K. Witwe, Kleiderm., Hauptstr. 133
 — Luise Witwe, Priv., Unt. Fauler Pelz 3
 — Michael, Kassier, Untere Str. 17
 — Theodor, Teilhaber der Firma Franz Popp, Hauptstr. 200
 Popp-Tränkle, Inh. Louis Huber, Kolonialwarenhandlung, Hauptstraße 154 (☞ 494)
 Poppe Ida Witw., Familienpension, Häufserstraße 22
 Porphyrtwerk und Diabashornfelswerk der Gebr. Leserenz, Geschäftszimmer: Seegartenstraße 2 (☞ 207)
 Port Gottl. Dr. med., Prof. der Zahnheilkunde an d. Univ., Leopoldstr. 26, von 1. April an: Luisenstr. 10
 Portland-Cementwerk Heidelberg (vormals Schifferdecker & Söhne), in Weimen (☞ 8)
 von Poschinger Kath. Witw., Hauptstr. 136, Eingang Augustinergasse
 Poseiner Reinh., Kaufm., Kaiserstr. 1
 Posner Anna Witwe, Priv., Kaiserstr. 48
 Postel Jakob, Metzgermstr., Untere Str. 14
 Poth Ad., Flaschner, Fahrtg. 18
 van Poul Johann Heinrich, Korps-Moharzt a. D., Mohrbacher Str. 73
 Prätorius Bernh., Werkmstr., Bluntzschlstraße 13
 Prager Aug., Schreiner, Bergb. Str. 45
 Praß Joh. Ludw., Stationsmeister, Bahnhofstraße 2
 Precter Jos. Witwe, Magdberdingerin, Untere Str. 31
 Preiser Karl, Küchenmeister und Aushilfskoch, Bergheimer Str. 24
 Preiß Karl, Spezereiwarenhandlg., Bergheimer Str. 99
 Preißler Franziska Fr., Klavierlehrerin, Plöck 32
 — Emma Witwe, Hebamme, Plöck 32
 Presber Hedwig, Dr. Frau, Hauptstr. 20
 Preß Regine Witw., Priv., Hm. Schröderstraße 2
 Prestinari Anna Witwe, Leopoldstr. 19
 — Josephine Fr., Schlierb. Landstr. 6
 Priester Friedr., Landw., Hm. Biethsstr. 1
 — Wilhelm, Landw., Hm. Amfelsg. 10
 Pringsauf Gottl., Schreiberhilfe, Römerstraße 76
 Prior Friedrich, Dienstmann, Neug. 10
 — Konr., Schuhmachermeister, Semmelsgasse 10
 Probst Amalie, Registrator Witwe und Johanna Fr., Industrielehrerin, Krämergasse 5
 — Philipp, Baker, Plöck 10
 Probst Peter, Werkführer, Römerstr. 17b
 Pröpfer Franz, Schlossermeister, Krähnen-gasse 16
 Prosy Jakob, Kolonialwaren- und Delikatessenhandlung, Friedrichstr. 15
 Proß Karl, Prediger, Blumenstr. 33
 Pruß Otto, Fabrikbeamter, Gaisbergstr. 10
 Pschera Franz, Schuhmachermeister, Schl. Mühlenweg 14
 Buchelt Oskar Dr., Gr. Landgerichtsrat, Mohrbacher Straße 28
 von Pückler-Limpurg Lilly Gräfin, Oberin in der Univ.-Ohrenklinik, Bögstr. 3
 Püßl Karoline Witwe, Hauptstr. 243
 Pulvermacher Auguste Fr., Häufferstr. 25
 Puzhardt Johs., Kaufm., Handschuhsh. Bergstr. 5 (☞ 42)
 Puzirer Alb., Magazinier, Untere Neckarstraße 22
 Puzki Richard, General z. D., Hirschg. 1
- Q
- Quast Karl, Kanalreiniger, Unt. Neckarstr. 58
 — Philipp Gg., Lok.-Führer, Sandg. 10
 — Valentin, Metzger u. Wirt z. Deutschen Haus, Augustinerg. 5

Quast Wilh., Landwirt, Große Mantelg. 9
 Quati Jakob, Tapezierer, Pfaffeng. 9
 — Karl, Kleidermacher und Frau: Köchin,
 Ingrimstr. 12
 — Philipp, städt. Arb., Nhm. Rahmeng. 5
 Quenzer Ph., Professor an der Ober-Real-
 schule, Rohrbacher Str. 26
 Quinde Georg Dr., Geheimerat Professor,
 Direktor des mathem.-physikal. Seminars
 und des physikalischen Instituts,
 Hauptstr. 47—51 (Friedrichsbau)
 Quikmann Wilhelmine, Dr. fgl. b. Ober-
 Stabsarzt Witwe, Rohrbacher Str. 27

R

Raab Ernst, Schreiner, Kurzer Buckel 1
 Rabus Frz., Schlosser, Speyerer Ufstr. 49
 — Karl, Zimmermann, Bergh. Straße 43
 Radwiz Otto, Mechaniker, Kaiserstr. 32
 Radig Albine, Pfarrer Witw., Grabeng. 16
 — Paul, Städt. Musikdirektor, Graben-
 gasse 16
 Räger David, Schreiner, Bussfemerg. 26
 — Friedrich, Kutscher, Dreikönigstr. 23
 — Ludwig, Gärtner, Leopoldstr. 40
 Rahr Adolfsine sen. und jun. Fr., Priv.,
 Gaisbergstr. 3
 Raisberger Elise und Luise Fr., Lehrerinnen,
 Leopoldstr. 35
 Raithel Heinr., Bildhauer, Römerstr. 29
 Rall Karl, Tagarbeiter, Nhm. Hinterg. 8
 Rammel Frz., Lohnkutscher, Nhm. Läden-
 burger Straße 7
 Rampmaier Joh., Gepäckträger, Bahnhof-
 straße 13
 Ramstock Wilh. Witwe, Ziegelg. 2
 Rapp August, Zugmeister, Nhm. Brücken-
 straße 11
 — Babette Fr., Plöck 31
 — Karl Witwe, Privat, Ingrimstr. 16
 — Karl, Weichenwärter, Kirchstr. 18
 — Ludwig, Postkaffner, Schneidmühl-
 straße 7a
 — Melchior, Amtsgerichtsbdiener, Semi-
 narstraße 3
 — Philipp, Wirt zum Goldenen Fäßchen,
 Ingrimstr. 16
 — Sophie Witw., Weißnäherin, Plöck 64,
 Seitenbau
 — Theodor, Brauereidirektor, Am Güter-
 bahnhof 7. 9 (1832)
 — Theodor, Bierbrauer, Schiffg. 11
 Raquet Wilhelm, Schlosser, Untere Neckar-
 straße 5
 — Wilhelm jun., Schlossermeister, Untere
 Neckarstr. 5
 Raquet & Hettinger, Schlosserei, Spisstr. 34
 Rasp Marie Fr., Fründnerin, Plöck 6

Rath Andreas, Kleiderm., Zwingerstr. 14
 — Karl, Bierkutscher, Untere Str. 37
 Rathgen Karl Dr., Professor, Ziegelhäuser
 Landstr. 5
 Rathhaus (Stadtgemeinde), Marktplatz 10
 (18)
 Rathgeber Georg Wtw., Nhm. Werderstr. 3
 — Gustav, Flaschner, Nhm. Bergstr. 4
 Rau August Wilhelm, Schreiner, Bahn-
 hofstraße 5
 — Bernhard, Feizer, Hirschstr. 5
 — Eugen, Aktuar, Nhm. Schröderstr. 4
 — Joh., Fuhrmann, Nhm. Dossenheimer
 Landstr. 28
 — Nikolaus, Tuchscherer und Dekateur,
 Wäscherei und chemische Reinigungs-
 anstalt, Große Mantelg. 10
 Rauch Bernhard, Kassierer, Mittelbadg. 1
 — Johann, Schuhm., Schlierb. Landstr. 11
 — Joh. Nik., Bäckermeister, Hauptstr. 223
 — Jos. Dr., Hofrat Prof., Augustinerg. 9
 Rauen Friedrich, Tagarb., Bussfemerg. 11
 Raub Hermann, Mechaniker, Schiffg. 8
 — Joseph, Lederhandlung und Schäften-
 fabrik, Plöck 77
 Raun Hans, Maler, Märzg. 8
 — Peter, Tagarbeiter, Krahneng. 4
 Raupp Adolf, evang. Stadtpfarrer, Nhm.
 Handschuhshheimer Landstr. 32
 Rausch Ad., C. Assistent, Sandg. 7
 — Emil, Lot. Feizer, Rohrbacher Str. 56
 — Ferdinand, Glasermeister, Ziegelg. 24
 — Karl, Buchdrucker, Ingrimstr. 9
 — Karoline Witwe, Sandg. 7
 Rauschnabel Gust., Lüncher, Leopoldstr. 40
 — Karl, Händler, Leopoldstr. 40
 Raufmüller Luise, Krankenschwester in der
 Luiseheilanstalt, Luitenstr. 5
 von Rautter Aug. Fr., Priv. Gaisbergstr. 78
 Ravenstein Simon, Architekt, Schloß-
 Wolfsbrunnenweg
 Rebscher Peter, Metzgermstr., Nhm. Hand-
 schuhshheimer Landstr. 21
 Rech Julius Dr., prakt. Arzt, Unt. Neckar-
 straße 36
 — Louis, Priv. Wtw., Unt. Neckarstr. 36
 Rechner Wilh., Hausmeister, Häufferstr. 8
 Rechin Reinhard, Kleidermacher, Neug. 19
 Recknagel August, Straßenbahn-Schaffner,
 Brunneng. 24
 Rederat Georg, Stuhlfluchtere, Pfaffen-
 gasse 14. 16
 Rederath Bab., Fr., Näherin, Landhaus-
 straße 2b
 — Joseph, Schreiner, Brunneng. 22
 — Josephine Witwe, Kronprinzenstr. 6
 — Mar. Witwe, Schl. Mühlenweg 4
 Reeg Ludw., Bäckermeister, Schloßberg 33
 Rees Wilh., Regierungsbaumeister, Nhm.
 Keplerstr. 20

- Reese Wilhelm, Straßenbahnschmied, Bergheimer Straße 93
- Regel Katharine Witwe, Krämerg. 9
- Therese Witw., Nhm. Brückenstr. 28
- Reger Max, Fremdenführer, Lauerstr. 8
- Rehberger Gg., Buchbinderei und Schreibwarenhandlg., Nhm. Ladenb. Str. 19
- Jakob, Landwirt, Nhm. Hinterg. 7
- Rehmet Paul, Reisender, Grabeng. 15
- Rehn Jakob, Schuhmachermeister u. städt. Marktmeister, Ziegela. 16
- Reibe Helene Fräul., Nhm. Bergstr. 64
- Reibel Bab. Witwe, Karlstr. 12
- Eva Witwe, Hauptstr. 37
- Reibold Gg., Kunst- und Handelsgärtner, Nhm. Schulzeng. 6
- Anton, Tagarbeiter, Semmelsg. 9
- Nikolaus, Steinhauer Witw., Neuenheim Uferstr. 10
- Reinhard Philipp, Stadtbaumeister Witw., Marktplatz 5
- Sophie Witwe, Zähringerstr. 9
- Reinhardt Ad., E. Schaffner, Häusserstr. 5
- Mathilde, Priv. Witwe, Leopoldstr. 11
- Reichenbach Val., E. Schaffner, Kaiserstr. 61
- Reichert Christ., Wagenwärter a. D., Sandgasse 10
- Feodor, Tanzlehrer, Untere Str. 7
- Friedrich, Wirt, Hauptstr. 37
- Johs., Lohnkutscher, Römerstraße 58, Hinterhaus, Eingang Zähringerstraße
- Konrad, Schlosser, Kleinschmidstr. 16
- Martin, Wagenw., Bergh. Str. 114
- Peter, Tagarbeiter, Semmelsg. 16
- Reichold Hans, Ingenieur, Bergh. Str. 5
- Reichsbank-Nebenstelle, Marktplatz 10
- Reichspost deutsche, Hauptpost: Rohrbacher Straße 3, Stadtpost: Grabeng. 5
- Reidel Adam, Ref. Führer, Römerstr. 23
- Ad. Witw., Bergheimer Str. 38
- Georg, Lok. Führer, Römerstr. 30
- Reif Philipp, Priv., Eppelheimer Str. 2
- Reiff Georg, Wirt zum Deutschen Kaiser, Fahrtg. 1
- Reiffel D. Nachf. (Oskar Schupp), Garne, Woll- und Kurzwaren-Großhdlg. und Kleinverkauf, Fabriklager in Bindfaden, Steing. 9 (☞ 627)
- Luise Fräul., Privatn., Hauptstr. 222
- Luise Witwe, Neue Schloßstr. 26
- M., Pfarrer Witw., Neue Schloßstr. 34
- Reiher Aug., Zimmergeschäft, Nhm. Schröderstraße 36, 38, Wohn.: Brückenstr. 30
- Franz, Zimmermeister u. Holzhändler, Schneidmühlstr. 11
- Georg, Maurer, Schneidmühlstr. 11
- Martin Witwe, Priv., Nhm. Bergstr. 21
- Reimer Joh., Kleidermacher, Römerstr. 21
- Reimold Amalie Fräul., Bunsenstr. 16
- Emil, Bürstengroßhdlg., Rohrb. Str. 27
- Reimold Wilhelm, Dekan a. D., Schlierbacher Landstr. 46
- Rein Marg. Witw., Schlierb. Landstr. 50
- Mil., Ausläufer, Gaisbergstr. 43
- Reinbold Ant., Stuhlmacher, Hauptstr. 188
- v. Reineck Sophie und Lina Fräul., Hauptstraße 39
- Reinehr Adam (Inh. A. Reinehr Witwe), Großh. Bad. Hoflieferant, Sattlermeister und Lager in Reiseartikeln und Lederwaren, Hauptstr. 157
- Reiner Friedr., städt. Arb., Nhm. Bergstr. 5
- Reinfrank Bab. Fräul., Wäscherin, Obere Neckarstr. 7
- Reinhard Ad., Maschinist, Ringstr. 11
- Andr., E. Schaffner, Blumenstr. 31
- Anton, Schuhmacher, Leberg. 4
- Casar, Ingenieur, Nhm. Schröderstr. 1a
- Ch., Schlosserei, Gas- u. Wasserleitungs-Einrichtungsgeschäft, Karpfeng. 8
- Friedrich, E. Schaffner, Bergh. Str. 135
- Georg, Maler, Hhm. Werderstr. 3
- Gottfr. Sch., Landwirt, Hhm. Mühlthalstraße 103
- Hch. I., Landwirt Witwe, Hhm. Mühlthalstraße 103
- Hch. II., Landwirt, Hhm. Friedhofstr. 9
- Jakob, Gärtner, Hhm. Friedensstr. 27
- Jakob, Wirt zum Löwen, Hhm. Mühlthalstraße 2
- Johann, Landwirt, Hhm. Bergstr. 3
- Johann, Privatmann, Oberbadg. 1
- Ludw., E. Schaffner, Kleinschmidstr. 16
- Marg. Fräul., Lehrerin, Bismarckstr. 17
- Mich., Landw. Witw., Hhm. Ob. Kirchg. 5
- Nikolaus, Wagner, Brunneng. 6
- Peter, Gärtner, Hhm. Mühlthalstr. 67
- Philipp, Priv., Haspelg. 4
- Phil., Schuhmachermeister, Ob. Neckarstr. 7
- Sebast., Landwirt, Hhm. Handschuhsheimer Landstr. 24
- Theob., Bäcker, Nhm. Ladenb. Str. 23
- Reinhardt Alfr., Kunstmaler, Kaiserstr. 68
- E. F. E., Verwalter der städt. Abfuhranstalt, Bergh. Str. 140 (Wohnung), Geschäftszimmer auf dem Grubenhof (☞ 659)
- Elise Witwe, Ketteng. 19
- Eva Fräul., Weißnäherin, Ingrimstr. 5
- Gg., Wirtschaft u. Pension zur Stiftsmühle (☞ 102)
- Hans, Christliche Schriftenniederlage, Buch- und Kunsthandlung, Märzg. 20
- Jakob, Metzger, Böck 22
- Karl, Vertreter der Ritter- u. Brauerei, Schwesingen, Hildastr. 7
- Ludwig, Dr. med., prakt. Arzt, Neuenh. Brückenstr. 41
- Ludw., Landwirt Witw., Nhm. Brückentopfstraße 18

- Reinhardt Ludw., Postbote, Hhm. Hand-
schuhsheimer Landstr. 45
- Marie Witw., Büglerin, Römerstr. 25
- Nikolaus, Privatmann, Plöck 33
- Peter, Tagarb., Dreikönigstr. 11
- Phil. Witw., Priv., Märzg. 20
- Reinhart Käthen Fr., Haspelg. 14
- Reinheimer J. P., Schuhmacher und Schuh-
lager, Hauptstr. 164
- Empfehlungsanzeige S. XVIII**
- Reinig Anton, Bäckermeister, Nhm. Rah-
mengasse 22
- Friedr., Bäckermeister, Nhm. Brücken-
straße 36
- Herm., F. Arb., Hhm. Obere Kirchg. 2
- Hermann Witw., Hhm. Steckelsg. 14
- Jakob, Maurermeister, Hhm. Mühl-
thalstraße 39
- Joh. Mich. Witw., Hhm. Burgstr. 8
- Kornel, Priv., Nhm. Rahmeng. 22
- Mich., F. Arb., Hhm. Obere Bütteng. 12
- Michael 1 Witw., Hhm. Friedensstr. 5
- Reinmuth Ad., Wagenw., Nhm. Uferstr. 44
- Johann Karl, Lüncher Ww., Krähnen-
gasse 2
- Karl, Lok. Führer, Römerstr. 47
- Ludwig, Postassistent, Kaiserstr. 61
- Philipp, Baumwart, Koblhof 1
- Reis Adolf (Fa: Gebr. Reis), Fabrikant,
Bergheimer Str. 51
- Albert, Fabrikant Witwe, Rohrbacher
Straße 9
- Bernhard, Kaufm. Witw., Hauptstr. 79
- Eduard, Privatm., Rohrbacher Str. 9
- Edwin, Fabrikant, Seegartenstraße 2
(☞ 693)
- Gebr., Kunstwollefabrik, Alte Berghei-
mer Straße 11 (☞ 5)
- Gottlieb, Landesprodukten-Handlung,
Kleine Mantelg. 16 (☞ 646)
- Hermann Witwe, Priv., Nädlerstr. 1
- Joseph Söhne, Möbel- und Betten-
fabrik, Hauptstr. 79 (☞ 756)
- Empfehlungsanzeige S. VI**
- Julian Dr., Fabrikant, Bergh. Str. 51
- Levi, Kaufmann, Kleine Mantelg. 16
- Ludwig, Lackierer Witwe, Unt. Neckar-
straße 106
- Wilhelm, Fabrikant Witw., Bergheimer
Straße 59
- Wilhelm, Mech. Baumwollspinnerei u.
Weberei in Schriesheim, Geschäfts-
zimmer: Bergheimer Str. 107 (☞ 1),
Wohnung: Bergheimer Str. 59
- Wolf (Fa: Jos. Reis Söhne), Kaufm.,
Hauptstr. 79
- Reis & Co., Handel in Baumwolle und
Baumwolle-Abfällen, Puckwoll- und
Kapok-Fabrik, Bergheimer Str. 107
(☞ 6)
- Reiß Alfred, Prof. Witwe, Neuenheim
Berberstr. 22
- Ernst, Kleidermacher, Bluntschlitr. 19
- Heinrich, Schlossermeister, Plöck 35
- Louis, Kfm., Vermittlung von Liegen-
schaften, Rohrb. Str. 54 (☞ 408)
- Reiß & Nuzinger, Baumaterialien, Rohrb-
bacher Str. 79 (☞ 195), Lagerplatz
am Güterbahnhof (☞ 554)
- Reisch Friedrich, Lok. Heizer, Fahrtg. 18
- Georg, E. Schaffner, Fahrtg. 20
- Karl, Garn-, Kurz- und Wollwaren-
geschäft, Bergheimer Str. 31
- Wilhelm, Lok. Führer, Bahnhofstr. 43
- Reischmann Hch., Landwirt, Hhm. Obere
Bütteng. 11
- Joh. Lüncherstr., Hhm. Ob. Bütteng. 10
- Reisig Elisabeth Frau, Neue Schloßstr. 4
- Friedrich (Zuh. Ludwig Reisig und Fr.
Reisig Witwe), Essigs-, Senf- u. Likör-
fabrik, Fahrtg. 17 (☞ 402)
- Friedr. Witw., Priv., Fahrtg. 17
- Ludwig, Fabrikant, Fahrtg. 17
- Philipp, Buchdrucker, Brunneng. 4
- Reisinger Heinrich, Schreiner, Bergheimer
Straße 101
- Heinrich, Schlosser, Hauptstr. 88
- Heinrich, Borarbeiter, Krähneng. 13
- Jakob, Gärtner, Krähneng. 13
- Margarete Fr., Näherin, Hauptstr. 138
- Reiske Hermann, Papier- und Tapeten-
handlung, Plöck 79, Wohn.: Plöck 81
- Reismann B. W., Rentner, Nhm. Luther-
straße 63
- M. W., Likörfabrik und Branntwein-
brennerei, Nhm. Lutherstr. 63
- Reiter Joseph, Schlossermeister Witw., Un-
tere Straße 26
- Reitlinger Georg, Maurermeister, Wolfs-
höhlenweg 1
- Reitschule (Gr. Universität), Marstallhof 2
- Reiz Adolf Witwe, Privatm., Bergheimer
Straße 81
- Friedrich, Priv. Witwe, Gaisbergstr. 66
- Gg., Schuhmachermstr., Hauptstr. 154
- Peter, Maurermeister, Pfaffeng. 6
- Peter jun., Architekt, Ketteng. 25
- Wilh., Fabrikant, Hauptstr. 86 (☞ 809)
- Wilh., Fabrikant Witw., Gaisbergstr. 5
- Reis Johanna und Philippine Fr., Haspel-
gasse 6
- Remler J., Baugeschäft (Zuh.: Joh. Remler
und Friedrich Scholl), Hauptstr. 88
(☞ 298)
- Joh., Baumeister, Neue Schloßstr. 38
- Remmlinger Georg, Kolonialwaren- und
Delikatessenhandlg., Eppelh. Str. 30
- Joseph Anton, Wagenwärter Witwe,
Eppelheimer Str. 30
- Nemy Lina Fr., Rentnerin, Römerstr. 41

- Renaud Aline Fräul., Hauptstr. 6
 Renfert Louis, Blechnermeister u. Installateur, elektrische Licht- u. Kraftanlagen, Blöck 71 (☞ 448)
 ☞ Empfehlungsanzeige S. II
 Renner Bab. Witwe, Wäschfrau, Schneidmühlstraße 4
 — Babette Fräul., Büglerin, Rhm. Sackgasse 6
 — Maria Fräul., Näherin, Mittermaierstr. 12
 — Marie und Margarete Fräul., Privat., Bergheimer Str. 56
 Rensch Johann, Kleidermacher, Mittelbadgasse 11
 — Otto, Lok.-Führer, Kaiserstr. 60
 — Rob., Versicherungs-Zuspektor, Mittermaierstraße 12
 Rentiers Anna Elisab. Fräul., Mittelbadg. 10
 Rentzler Wilh., Kleidermacher, Hauptstraße 109
 Reiser Friedrich, G. Bedienst., Römerstr. 88
 Restle Rudolf, Postsekretär Witwe, Hauptstraße 13
 Rethfeld Frz., Straßenbahnschaffner, Alte Bergheimer Str. 6
 Rettermann Ludwig, Kaufm., Bergheimer Straße 90
 Reibach Friedrich, Tüncher, Am Güterbahnhof 15
 — Johann, Lok.-Heizer, Rhm. Ladenburger Straße 49
 — Karl, Schmied, Bergheimer Str. 123
 Rezer Friedrich, Kutischer, Große Mantelgasse 5
 Reubert A., Küferei und Weinhandlung, Fischergasse 9 (☞ 600), Kellerei: Hauptstr. 167
 Reuling Ludwig, Apotheker (Universitäts-Apotheke), Hauptstr. 114 (☞ 416)
 Reuschle Gottl., Former, Speyerer Bdstr. 15
 Reuter Alf., Heizer, Schneidmühlstr. 6
 — Aug. Witwe, Hauptstr. 80
 — Friedrich, Bäckermeister, Blumenstr. 54
 — G., Chirurg u. Zahntechniker, u. Frau: Hebaume, Hauptstr. 18
 — Gg., Lok.-Führer, Bluntzschlstr. 21
 — Joh. Ludwig, Heizer, Römerstr. 5
 Reuther Aug., Hauptlehrer, Rhm. Kriegsstraße 10
 — Frieda Fräul., Klavier- und Gesangslehrerin, Hauptstraße 106, Eingang Theaterstraße
 Reutter Fris, Wagner, Bussfemerg. 28
 — Jakob Witwe, Priv., Marktplatz 8
 — Johann, Lok.-Führer Witw., Zähringerstraße 46
 Rhein Sch., Lok.-Führer, Bluntzschlstr. 27
 — Jakob, Maschinist, Berg. Str. 105
 Rheinheimer Louis, Hafner u. Ofenfabrikant, Rohrbacher Str. 64
 Rhein. Creditbank, Filiale, Leopoldstr. 29 (☞ 2)
 Rheinsfeld Barbara Witw., Untere Neckarstraße 32, Hinterhaus
 — Pauline Fräul., Kleidermacherin, Untere Neckarstr. 32, Hinterhaus
 — Veronika Fräul., Köchin, Untere Neckarstraße 32, Hinterhaus
 Rhenania-Korpskneipe, Hauptstraße 231 (☞ 513)
 Rhenopalatentneipe, Hirschstr. 1
 Ribberger Marie Witwe, Ketteng. 5
 Ribstein Otto, Groß-Amtsgerichtsdirektor, Wienerstr. 7
 Richard Jean, Sprachlehrer, Schiffg. 13
 — Maria Fräul., Augustinerg. 13
 — Max, Kaufm., Schloßberg 7b
 Richter Aug., Zahlmeister, Schiffg. 6
 — Gg., Wirtschaft zum Bratwurstglockle, Bahnhofstr. 13
 — Heinrich, Musiker, Grabeng. 4
 — Karl, Sekretär, Zwingenstr. 19
 — Reinhold, Portier, Rhm. Bergstr. 10
 — Wilhelm Witwe, Rhm. Bergstr. 62
 Rick Gottfr., Korbm., Rhm. Friedensstr. 48
 Rickmann Friedr., Schuhmachermstr. Ww., Untere Str. 9
 Ribinger Karl, Kaufm., Rhm. Handschuhseimer Landstr. 57
 Riebold Gustav, Wagenwärter, Mittermaierstraße 27
 Riedenberg Friedrich, Musiklehrer Witwe, Hauptstr. 207
 Rieder Joseph, Kaufm., Rhm. Lutherstr. 30
 Riedinger Albert, Straßenbahnschaffner, Blöck 13
 — Friedr., Möbeltransportgeschäft, Karlstraße 12
 Riedle Michael, Kfm., Gaisbergstr. 91
 Rief Peter, Gymnasiallehrer, Rhm. Werderstraße 32
 Riegel Joseph, Reallehrer a. D., Bremeneckgasse 3
 — Luise, Reallehrer Witw., Bismarckstr. 5
 — Peter, Kleidermacher, Hirschstr. 12
 Rieger Emma, Pfarrer Witw., Schloßberg 1
 — Georg, Kutischer, Eppelheimer Str. 46
 — Karl, Fuhrmann, Eppelheimer Str. 6
 — Kaspar, Tagarb. und Frau: Wäscherin, Blöck 14
 — Max, Schlossermeister, Alte Bergheimer Straße 4
 Riegert Jos., Gipfermeister, Hauptstr. 145
 — Joseph, Stukkateur, Große Mantelg. 22
 Riegler Christoph, Sattler, Bahnhofstr. 61
 — Georg, Priv. Witwe, Bahnhofstr. 1
 — Heinrich, F. Arbeiter, Berg. Str. 135
 — Joh., Stallbediensteter, Fuhrhofweg 6
 — Lucius, Bäckermeister, Hauptstraße 39 (☞ 453)

- Niegler Phil., Berw.-Assistent, Gaisbergstraße 18
- Niehl David, Wagenwärter u. Frau: Spezereiwarenhandlung, Römerstr. 28
- Heintz., Magazinverwalter, Bergheimer Straße 26
- Jakob, Kurzwarenhdlg., Hhm. Dossenheimer Landstr. 5
- Niehm Joh. Christ., Direktor im Portland-Cementwerk Heidelberg, Kaiserstr. 12
- Niel Ludwig Wtw., Schlerb. Landstr. 120
- Niel Heinrich, Kfm., Gaisbergstr. 74
- Niemer Barbara Wtw., Dienerin, Sandg. 2
- Friedrich, Damenschneider, Neuenhm. Brückentopfstr. 2
- Nies Bernh. Wtw., Hhm. Mühlthalstr. 57
- Franz, Spezerei- u. Kurzwarengeschäft, Hhm. Ladenburger Str. 22
- Ignaz, Zugmeister, Hhm. Lutherstr. 57
- Johann u. Frau: Kolonial- u. Spezereiwarenhandlung, Mittermaierstr. 9
- Johann, Gipser, Hhm. Ob. Bütteng. 9
- Johanna, Lehrer Wtw., Bahnhofstr. 53
- Niesch Marie, Monatsfrau, St. Annag. 13
- Nieserer Jos., Kulturmeister, Bergheimer Straße 29
- Nies Johannes Dr., Privatmann, Grabengasse 14
- Nietzmüller Jakob, Güterbestätter, Kleinschmidstraße 1
- Niffart Jos. Dr., Assistent am Hygienischen Institut, Thibautstr. 2
- Nihm Sch., Pfarrer a. D., Schloßberg 7 b
- Nilling Emil, Tapezierer, Ob. Neckarstr. 17
- Nimmler Babette, Wäschfrau, Gelspsfad 2
- Heinrich, Lok.-Führer, Kleine Speyerer Straße 1
- Jaf., Maurer, Schlerb. Landstr. 116, 118
- Katharine Witwe, Wäscherin, Kleine Mantela. 12
- Martin, Lok.-Führer, Speyerer Ldstr. 39
- Phil., Ref.-Führer, Kl. Speyerer Str. 5
- Philipp, Schäftenmacher, Haspela. 4
- Ningelisen Ad., C. Arb., Mittermaierstr. 11
- Johann, Müller, Goppelheimer Str. 46
- Markus, Spezereiwaren- und Lebensmittelhandlung, Apothekerg. 1
- Ningler Herm.; Kaufmann, Neug. 4
- Nink Hermann, Kleidermacher, Plöck 89
- Joseph, Gipser, Hhm. Klausenspad 7
- Ninkes Johs., Werkmeister, Kaiserstr. 60
- Kath. Wtw., Goppelheimer Str. 38
- Ninklef Konrad, Lok.-Führer, Bergstr. 55
- Nisch Elise Fräul., C. Beamtin, Blumenstr. 26
- Nissom Johannes, Dr. phil., Assistent am chem. Universitäts-Laboratorium, Neue Schloßstraße 18
- Nist Ad., Kfm., Vertreter der National Cash Register Comp. m. B. Berlin, Hhm. Schröderstr. 8 (☞ 797)
- Nizler Mina Wtw., Goppelheimer Str. 38
- Nitter Abrah., Landwirt, Bergstr. 129
- Adolf, Gerichtsvollzieher, Neuenheim Schröderstr. 32
- Adrian, Landwirt, Bergstr. 80
- Christian II., Landwirt, Gaisbergstr. 23
- Frz. Jos., Schuzmann, Bergstr. 39
- Friedrich, Landwirt Wtw., Plöck 11
- Georg, Landwirt, Bergheimer Str. 80
- Heinrich, Färber, Schlerb. Landstr. 126
- Jakob, Landwirt, Goppelh. Str. 15
- J., C. Assistent, Blumenstr. 48
- Joseph, Landwirt, Bergheimer Str. 82
- Ludwig, Revisor a. D., Grabengasse 5, Eingang Seminarstraße
- Martin, K. Arb., Mittermaierstr. 35
- Philipp, Wirt z. Mühren, Unt. Str. 5, 7
- Theobald, Priv., Blumenschliffstr. 5
- Nittershaus Gw., Maler, Hhm. Brückentopfstraße 4
- Nittinghaus Friedr., Wirt zum Weinberg ob der Bruck, Ziegelhäuser Landstr. 23
- Nittmann Emil, Maurer, Heumarkt 3
- Heinrich, Maurer, Heumarkt 3
- Joseph, Händler Witwe, Semmlsg. 4
- Matthias, Tünchermstr., Schloßberg 19
- Philipp Jakob Witwe, Schloßberg 19
- Nittmeyer Konr., Privatm., Schl. Häfnergäßchen 8
- Nittner Karl, Musiklehrer, Rohrb. Str. 18
- Nitzhaupt Elise Fräul., Sophienstr. 23
- Friedrich, Bäcker Ww., Neckarstaden 18
- Friedr. Matth. Witwe, Priv., Theaterstraße 7
- Georg, Kaufmann Wtw., Kaiserstr. 30
- Hermann, Fabrikant, Leopoldstr. 45
- Jakob, Küfer, Hauptstr. 29
- Konrad Witwe, Priv., Marktplatz 8
- Leonhard Wtw., Konditorei und Café, Untere Str. 37 (☞ 145)
- Ludwig, Bäckermeister, Plöck 95
- Philipp, Tuch- und Wurglin-Großhandlung, Neckarstaden 18
- Nivola B., Expeditior Wtw., Hhm. Brückentopfstraße 6
- von Nochau Klara Witwe, Priv., Neuenheimer Landstr. 10
- Nochga Paul, Kaufm., Bergstr. 159
- Nocholl Angelika Wtw., Privatm., Neuenh. Helmholtzstr. 2
- Nochow F. W., Buchhändler (Firma: G. Winter'sche Universitätsbuchhandlg.), Hauptstr. 129 (☞ 537)
- Nockenbach Franz Dr., Assistent a. d. Univ.-Poliklinik, Bergheimer Str. 56
- Nobe Sch., Anwaltsgehilfe, Obere Neckarstraße 7 b
- Nobrian Alfred (Firma: G. Desaga), Fabrikant und Stadtrat, Hauptstr. 60
- Fritz, Fabrikant, Gaisbergstr. 91

- Rohfsinsky Jbel, Arzt, Bahnhofstr. 3
 Röder Benedikt, Schuhmachermstr., Duffemergasse 20
 — Florence Witwe, Ziegelhäuser Landstraße 13
 — Germ., Papier- u. Kunsthandlung, Bergheimer Str. 1a, Wohnung: Bergheimer Straße 23
 — Jean, Tapezier und Polsterer, Neckarmünzgasse 10
 — Ignaz, Schreinermeister (Städt. Sargmagazin), Neckarmünzg. 10 (☞ 761)
 — Rud., Geschäftsführer, Neckarmünzg. 10
 Röder Elise Witwe, Rhm. Brückenstr. 18
 Röhn Jul., Zinngießer, Hauptstr. 119
 Römer Friedrich, Fründner, Plöck 24
 — Heinrich, C. Schaffner, Kaiserstr. 51
 — Heinrich, Kürschnermstr., Hauptstr. 100
 — Jakob, Spezereivarenhandlung, Rhm. Ladenburger Str. 10
 — Joseph, Gipser, Römerstr. 68
 — Nikolaus, Schmiedmeister, Plöck 5
 — Wilh., Bahningenieur, Blumenstr. 35
 Römmele Karl, Metzgermeister, Rohrbacher Straße 16
 Römmling Friedr., Bademeister, Steing. 7
 Rönberg Wilh., Stabsarzt Witwe, Gaisbergstraße 31
 Rösch Emil, Wagenführer, Römerstr. 25
 — Hermann, Professor an der Höheren Mädchenschule, Rhm. Werderstr. 15
 — Rudolf, Glasermeister, Bahnhofstr. 35
 — Theodor, Oberstellner, Hirschstr. 7
 Rösler Jakob, Glas-, Porzellan- u. Bürstenwarenhandlung, Sandg. 12
 — Karl, Schuhmachermstr., Semmelsg. 14
 Röstiger Ferd. Dr., Prof. am Gymnasium, Rhm. Weberstr. 20
 Roesler Emil, Hof-Konditoreiwarenfabrik (Inh.: Hch. Berner und Ludw. Haller jun.), Hauptstr. 30 (☞ 87), Zweiggeschäft mit Café: Neuenh. Brückenstraße 19
 — Emil, Priv., Bienenstr. 1 (☞ 286)
 Rösle Adolf, Buchdrucker, Hhm. Dossenheimer Landstr. 29d
 — Joseph, Privatmann, Landhausstr. 8
 Rösler Emanuel, Kenteidiener, Dreikönigsstraße 21
 — Karl, Buchdruckereibesitzer, Dreikönigsstraße 21 (☞ 678), Wohn.: Hauptstraße 188
 Röh Marie Fräul., Priv., Rhm. Schröderstraße 12
 — Rosa Witwe, Blumenstr. 53
 Röhrenmaier Gebr. (Peter Röhrenmaier), Civil- und Militärkleider-Geschäft, Ketteng. 19
 Röhlinger Jakob, Wirt zum Neckarstaden, Lauerstr. 9
 Rogée Heinrich, Apotheker, Bofstr. 2
 Rogge Karl, Musiker, Hirschstr. 12
 Rohleder Friedr., Schuhmachermstr., Alte Bergheimer Str. 6
 — Hch., Maschinist, Wittermaierstr. 37
 — Philipp, Heizer, Fuhrhofweg 10
 — Valentin, Hausmeister, Berg. Str. 153
 Rohr Karl, G. Arb., Hhm. Mühlthalstr. 90
 Rohrer Christian, Schreiner, Keug. 13
 Rohrhurst Christian, Briefträger a. D., Rhm. Schröderstr. 23
 — Rupert, Professor am Gymnasium und Landtagsabgeordneter, Neuenheim Kuhmahlstraße 6
 Rohrmann Ad., Feldhüter, Schlierb. Wolfsbrunnenweg 5. 7
 — Anton, Gärtner, Schlierbacher Landstraße 82. 84
 — Ant., Maurer, Schlierb. Ldstr. 116. 118
 — August, Kaufmann, Rohrbacher Str. 23
 — August, Schuhm., Untere Neckarstr. 58
 — Christoph, Fischer, Schlierbacher Landstraße 66
 — Franz, Landw. Wtw., Schlierb. Landstraße 82. 84
 — Friedrich, Fischer und städt. Lauerverwalter, Schiffg. 9
 — Frdr., Maurermstr., Schlierb. Ldstr. 54
 — Friedrich, Schiffer, Schlierbacher Landstraße 108. 110
 — Georg, Zimmermann Wtw., Schlierb. Wolfsbrunnenweg 8. 10
 — Gertrude Ww., Waschfrau, Ingrimstr. 3
 — Gottfried Witwe, Schlierbacher Wolfsbrunnenweg 8. 10
 — Heinrich (gen. Müller), Kleidermacher, Untere Straße 17
 — Heinrich, Lof. Führer, Brunneng. 2
 — Herm., Heizer, Schlierb. Landstr. 38
 — Herm., Telegraphenarbeiter, Schlierbach Aue 30
 — Jak., Landschaftsgärtner, Blumenstr. 52
 — Jakob, Maurer Witwe, Schlierbacher Wolfsbrunnenweg 16
 — Jak. Friedr., Sägewaren-, Brennholz- und Kohlenhdlg., Rohrbacher Str. 23 und Bahnhofstr. 55. 57 (☞ 72)
 — Joh. Karl Witwe, Waschfrau, Schlierbacher Wolfsbrunnenweg 16
 — Joseph, Maurer, Schl. Aue 24
 — Karl Friedrich, Fischer und städtischer Lauerverwalter, Schiffg. 9
 — Karl, Korbflechter, Schlierb. Landstr. 38
 — Ludwig, G. Arbeiter, Römerstr. 74
 — Marg. Witwe, Märzg. 10
 — Margarete Witwe, Ziegelg. 11a
 — Martin, Schiffer, Schlierb. Ldstr. 122. 124
 — Peter, Fischerei-Aufseher Wtw., Obere Neckarstr. 4

- Rohrman Peter, Schwimmlehrer, Ziegelgasse 11
- Peter Wtw., Schlierbacher Landstr. 126
- Sebastian, Hof-Führer, Kaiserstr. 42
- Sebastian Wtw., Schlierbacher Wolfbrunnenweg 5, 7
- Wilh., G. Arb., Schlierb. Ldstr. 34, 36
- Wilh., Kaufm. Fa: Jaf. Friedr. Rohrmann, Rohrbacher Str. 23, Wohnung Blumenstraße 31, von 1. April an: Blumenstr. 34 (622)
- Roland Hans, Künstleragent, Kommissiönär und Konzertunternehmer, Obere Neckarstr. 11a
- Roll J., Milchhandlung, Krämerg. 15
- Röllinger Anna Wtw., Händlerin, Bussenmergasse 16
- Rom August, Gypfdruckbesteller, Brunnen-
gasse 18
- C. W. Witwe, Priv., Leopoldstraße 27, Eingang Bredeplaz
- Roman Dr., Lehrer am Neuenhm. College, Nhm. Mönchhoffstr. 28
- Rombert Heinr., Schlosser, Albert Mays-
Straße 11
- Romer Oskar, Tapezier- und Möbelgeschäft
u. Frau: Kleidermacherin, Dreikönig-
straße 18, Werkstätte u. Möbelmagazin:
Dreikönigstr. 13
- Rommel Ad., Zahnarzt, Hauptstr. 44
- Wilhelm, Oberpostassistent, Neuenheim
Schröderstr. 5
- Rongé J. B. Nachf. (Eug. Kunz), Schirm-
fabrik, Hauptstr. 132
- Louis, Schirmfabrikant Witwe,
Hauptstr. 132
- Roos Anton, pens. Lehrer, Kronprinzenstr. 2
- Eva Witwe, Privatinn, Naderstr. 1
- Rose M., Kfm., Scheffelstr. 2 (644)
- Theodor, Privatmann Witwe, Haupt-
straße 229
- Rosenbaum Ludwig, Kaufmann (Firma:
Biermann & Rosenbaum), Märzg. 22
- Rosenbusch Harry Dr., Geh. Oberberg-
rat Prof., Direktor des mineralog.-geolog.
Instituts der Großh. Geolog. Landes-
anstalt, Kaiserstr. 25 (Haus Einbeck)
- Ludwig, Kaufmann, Grabeng. 18
- Rosensfels Gertrud und Rebekka, Geschw.
Frl., Hauptstr. 222
- Louis, Handelsmann, Ketteng. 15
- Rosenhain Rud., Antiquitäten-, Juwelen-,
Uhren-, Gold- und Silberwarenhdlg.,
Hauptstr. 98, Wohnung: Hauptstr. 55
- Rosenkranz Friedrich, städt. Musikdirektor
a. D., Fahrtg. 5
- Rosenmaier Friedrich, Ofenseker, Eppel-
heimer Str. 15
- Roser Sebastian, Kunstglaser und Händler,
Untere Str. 25
- Roser Wilh., Magazinier, Blumenstr. 53
- Rossée Rudolf, Fabrikant, Gaisbergstr. 27
- Rost Richard, Hafner, Krabneng. 8
- Roster Karl, Gärtner, Neug. 21
- von Rosthorn Alfons Edler Dr., Geh. Hof-
rat, Direktor der Univ.-Frauenklinik,
Bergheimer Str. 46
- Rostock Barbara Witwe, Büglerin, Nhm.
Lutherstr. 1
- Sch., Architekt Witwe, Grabeng. 9
- Karl, C. Schaffner, Nhm. Ladenburger
Straße 26
- Marie, Priv. Witwe, Karlstr. 3
- Rothbach Otto, Kfm., Geschäftsführer des
Vereins Kreditreform, Bergg. Str. 13
- Robert, Hausmeister der Filiale der
Rhein. Creditbank, Leopoldstr. 29
- Rothhirt Frz., Oberhofgerichtszangler Ww.,
Hauptstr. 207, Eingang links
- Rothmann Johann, Küfermeister, Schneid-
mühlstraße 9
- Roth Alois, Privatm., Mittermaierstr. 7
- Andr., Maurer, Schneidmühlstr. 6
- Glise, Johanna, Karoline u. Wilhelmine
Frl., Nhm. Schröderstr. 14
- Eliza, Schriftstellerin, Hhm. Hand-
schuhsheimer Landstr. 60
- Emil, Heizer, Untere Neckarstr. 46
- Franz, Metallbrecher, Ingrimstr. 30
- Friedrich, Bierkutscher, Ziegelg. 20
- Friedrich, Tagarb. Wtw., Hauptstr. 21
- Johann, Priv. Witwe, Leopoldstr. 36
- Joseph, Maurer, Nhm. Ladenb. Str. 34
- Joseph, Wagenwärter und Frau: Spe-
zereiwarenhandlung, Ringstr. 13
- Leonhard, Bierkutscher, Bergg. Str. 90
- Ludwig, Privatmann, Hauptstr. 22
- Ludwig, Oberschaffner, Fahrtg. 16
- Martin, Bauspenglerei, Rinkornamen-
ten-, Blitzableiter- und Installations-
geschäft, Am Güterbahnhof 21
- Peter, Kleidermacher, Märzg. 10
- Peter, Zimmerpalier, Ziegelg. 18
- Tobias, Witwe, Bergheimer Str. 90
- Wilh., Privatmann, Römerstr. 22
- Wilhelm, Schlosser, Mittermaierstr. 15
- Rothacker Marie Wtw., Priv. Erben, Am
Güterbahnhof 19
- Rothenberg, Dr. Witwe, Hauptstr. 20, von
1. April an: Kaiserstr. 11
- Rothermel Jakob, Landwirt, Hhm. Mühl-
thalstraße 100
- Jfid., Schuhmachermstr., Hauptstr. 197,
Eingang Hirschstraße
- Rothmund Joh., Buchhalter, Unt. Neckar-
straße 44
- Matth., Gärtner und Frau: Kleider-
macherin, Neckarstaben 19
- Empfehlungsanzeige S. XVIII**
- Matth., Lactierer, Große Mantelg. 11

- Nothschild Aug. Wtw., Priv., Rhm. Bergstraße 27
- Bernh. Witwe, Gaspelg. 3
- David, Handelsmann, Friedrichstr. 12
- Emanuel, Kaufmann, Hauptstr. 43
- Gebr. (Emanuel Nothschild), Tuch- und Manufakturwaren, Hauptstraße 43 (☞ 572)
- Joseph, Kaufm., Lager in Wagen- und Pferdebedecken, Schneidmühlstr. 11
- Siegm. Dr., prakt. Arzt, Bergh. Str. 22, von 1. April an: Sophienstr. 13
- Nothweiler Karl, Tagarb., Kl. Mantelg. 29
- Nott Gg., städt. Holzmesser, Karpfeng. 2
- Nottmann Peter, G. Arb., Kömerstr. 29
- Nubner Margarete, Dienerin, Hauptstr. 45
- Nuck Karl, Priv., Bergheimer Str. 41
- Nuckhaber Amalie und Elise Fr., Bunsenstraße 16
- Nuckstuhl Jak., Eisendreher, Blumenstr. 46
- Nubb W. A., Lehrer am Neuenheim College, Rhm. Mönchhofstr. 27
- Nubi Heinrich, Gipser, Krahneng. 2
- Rudmann Marie, Notar Witwe, Steing. 1
- Rudolf Clemens, Bahnwart, Am Güterbahnhof, Station 41
- Christian, F. Arbeiter, Kömerstr. 21
- Rudolph Ferd., Photograph, Plöck 12
- Sch., Postschaffner, Rhm. Lutherstr. 15
- Rüb Fritz, Bierbrauer, Eppelh. Str. 20
- Joh., Damenschneiderin, Hauptstr. 4
- Rübsamen Phil., Hotelbes. (Hotel-Pension Lang), Mohrb. Str. 13. 15 (☞ 75)
- Rück Adam, Maurerpaltier, Hhm. Dossenheimer Landstr. 27 c
- Friedr. II, G. Bediensteter, Hhm. Friedhoffstraße 10
- Friedr. III, Landw., Hhm. Handschuhsheimer Landstr. 27
- Sch., Landwirt, Hhm. Friedensstr. 12
- Jakob, F. Arb., Hhm. Obere Kirchg. 3
- Ludw., Baumzüchter, Hhm. Steckelsg. 21
- Mich. II, Maurer, Hhm. Mühlthalstr. 90
- Rückemann Ph., Oberschaffner, Kaiserstr. 49
- Rücker Julie Wtw., Priv., Mohrb. Str. 45
- Rückert Fritz, Gastwirt zum Nassauer Hof, Plöck 1 (☞ 714)
- Karl, G. Schaffner, Blumenstr. 51
- Marie Fr., Rhm. Lutherstr. 42
- Wilhelm, Hauptmann a. D., Generalvertreter d. Ersten Berliner Kautionsgesellschaft, Spistr. 207, Eingang links
- Rüdt von Collenberg Ernst, Frhr., Oberstleutnant a. D., Hhm. Handschuhsheimer Landstr. 58
- R., Landeskommissär Witwe, Schlierbach Aue 7
- Rüdt-Wolf Amalie, Dr. Frau, Häufferstr. 7
- Rüger Joh., Postassistent, Landhausstr. 7
- Rühl Friedrich, Küchenmeister, Heug. 2
- Rühlemann Karl, Bandagist und Gummiwarengesch., Hauptstr. 149 (☞ 330)
- Rüffel Ad., Tagarbeiter, Semmelsg. 14
- Rüttiger Aug. Witwe, Hauptstr. 64. 66
- Franz, Kleidermacher und Tuchhandlg., Hauptstr. 64. 66
- Leonh., Schuhmachermeister u. Schuhlager, Lauerstr. 4
- Rosa, Oberamtsrichter Ww., Akademiestraße 8
- Ruf August, Schreiner, Karlstr. 22
- Gg., Gepäckträger, Rhm. Schulzeng. 8
- Gg. Friedrich, Kleiderm., Karlstr. 22
- Gottfried, Lok. Heizer, Kömerstr. 22
- Heinrich, Tüncher, Untere Straße 17
- Joseph, Schuhmacher, Untere Str. 17
- Karl, Hofphotograph, Nachfolger Oskar Lang, Hauptstr. 146 (☞ 720)
- Ludwig, Lehrer, Schlierb. Landstr. 23
- Wilhelm, Maurer, Rhm. Schulzeng. 5
- Ruhe Sch., Dr. Witwe, Klavierlehrerin, Kleinschmidtstr. 2
- Rumig Karl (Ja: Karl Kösterer Nachf.), Herren- und Damenschneiderei, Modeartikel, Hauptstr. 79 (☞ 477), Wohnung: Schiffg. 4
- Wilhelm Anton, Bureaudiener, Bergheimer Straße 23
- Rummel F. B., Privatm., Hauptstr. 101
- J. P., Nachf. (J. Schmitt), Sattlermstr., Lager in Reifartikeln, Hauptstr. 101
- ☞ Empfehlungsanzeige S. VII
- Rummer Sch., Landw., Hhm. Lobbingsg. 15
- Herm. I, Landw., Hhm. Mühlthalstr. 35
- Herm. II, Landwirt, Hhm. Amfalg. 4
- Jakob II, Landwirt, Hhm. Lobbingsg. 16
- Jakob Michael, Landwirt Witwe, Hhm. Untere Bütteng. 3
- Johann Friedrich II, Landwirt, Hhm. Waldweg 8
- Karl, Hhm. Handschuhsch. Landstr. 38
- Margarete, Hhm. Obere Kirchg. 5
- Nit., Landwirt, Hhm. Friedensstr. 37
- Runne Friedr., Mechaniker, Werkstätte für Präzisionsmechanik im physiologischen Institut, Akademiestr. 3, Wohnung: Mohrbach, Schloßstraße
- ☞ Empfehlungsanzeige S. XX
- Rupertenhaus, G. m. b. H., Schloßberg 27 und 29
- Rupertia, Verbindung, Schloßberg 27
- Rupp B., Prof. Frau, Rhm. Brückenstr. 4
- Ferdinand, Straßenbahn-Schaffner, Am Güterbahnhof 19
- Friedrich, Landw., Hhm. Bäumeng. 3
- Gg., Bierkutscher, Eppelheimer Str. 11
- Heinrich, Kaufmann, Hauptstr. 228
- Johann, Färber, Schlierb. Landstr. 80
- Ludwig, städt. Arbeiter, Am Güterbahnhof 19, Seitenbau

Nupp Mich., Priv., Hhm. Klausenpfad 6
 — Peter, Steinbauer, Am Güterbahn-
 hof 17, Hinterhaus
 — Peter Wtw., Hhm. Klausenpfad 3
 — Philipp, Briefträger, Schneidmühlstr. 7
 — Phil. Wtw., Hhm. Mühlthalstr. 64
 — Theodor, Briefträger, Bergh. Str. 28
 — Wilhelm, Bierbrauer, Eppelh. Str. 30
 Nuppert August, Bremser, Bergh. St. 86
 — Jakob, Heizer, Nhm. Rahmeng. 1
 — Karol. Witwe, Speyerer Landstr. 47
 — Michael, C. Arb., Nhm. Rahmeng. 11
 Nupprecht T. Ernst, Kfm. Witwe, Haupt-
 straße 137
 Nussa Julius Dr., Professor an der Ober-
 realschule, Nhm. Lutherstr. 47
 Nuffert Joseph, Kleidermacher, Plöck 62
 Russische Lesehalle, Märzg. 4
 Nuthardt Julius, C. Assistent, Kaiserstr. 34
 — Julius, C. Förstner Wtw., Kaiserstr. 34
 Nutsch Richard, Weichenwärter, Am Güter-
 bahnhof 55

S

Saager Jos., Perrückenmacher u. Theater-
 friseur, Lager in Parfümerie- und
 Toilette-Artikeln und künstl. Blumen,
 Hauptstr. 118
 — Empfehlungsanzeige S. XIX
 Saalbauverein, Jubiläumsspiel (S. 705)
 Saam Joseph, Schreiner, Gaisbergstr. 43
 — Magdalene Witwe, Näherin, Große
 Mantelg. 16
 Sabatier Gg., Maschinenseher, Lauerstr. 8
 Sabel Elisab., Pfarrer Wtw., Bahnhofstr. 1
 Sachs Andreas, Liegenschafts-Agentur
 u. Hypothekervermittlg., Römerstr. 27
 — Friedrich, Ingenieur, Hauptstr. 226
 — Hermann, Former, Schlierbacher Land-
 straße 34. 36
 — Joseph Friedrich, Lok. Führer, Neug. 17
 — Karl Aug., Lok. Führer, Landhausstr. 10
 Sack Arn., Dr. med. und phil., Spezialarzt
 f. Hautkrankheiten, Vergheimer Str. 12
 (S. 131); Sanatorium für Haut-
 tranke: Handschuhsheimer Landstr. 25
 (S. 131)
 — Cyr., Ausläufer und Frau: Hebamme,
 Plöck 56 a
 — Georg Wtw., Hausmeisterin im Städt.
 Saalbau, Grabengasse 3
 — Theodor, Maurer, Bluntschliffstr. 15
 v. Sack Kath., Staatsrat Wtw., Excellenz,
 Sophienstr. 3
 Sächler Albert Witwe, Hebamme, Rohr-
 bacher Straße 16
 Sahlender G., Musikdirektor und -Lehrer,
 Leopoldstr. 26
 — E. Frau, Fremdenpension Waldruh,
 Leopoldstr. 26

Sailer Melanie Wtw., Priv., Hauptstr. 104,
 von 1. April an: Nhm. Werderstr. 22
 — Oskar, Privatmann, Gaisbergstr. 35
 Salbach Max, Kleidermacher, Obere Neckar-
 straße 7
 Salomon Hermann, Kfm., Friedrichstr. 10
 — Julie (vorm. Mary), Damentonfektion,
 Friedrichstr. 10
 — Wilhelm Dr., Professor, Direktor des
 Stratigraph.-paläontologischen Insti-
 tuts, Seegartenstr. 4
 Salrein C. F. & Co. (Inh.: Karl Friedr.
 Salrein), Kunst- u. Handelsgärtnerei,
 Hauptstr. 125 (S. 563), Gärtnerei:
 Jähringerstr. 22. 24
 — C. F., Gärtner, Hauptstr. 123
 — Karl, Bäckerei und Café, Hauptstr. 125
 — Lorenz, Gärtner, Hauptstr. 95
 — Louis, Kunstgärtner, Jähringerstr. 22
 Salzmann Konr., Kutscher, Nhm. Laden-
 burger Str. 35
 Sammet Karoline, Oberschwester der Dia-
 konissenanstalt, Plöck 45. 47
 — Susanne Fr., Rohrbacher Str. 40
 Sammler Otto, Buchbinderei und Schreib-
 warenhandlung, Sophienstr. 11, Ein-
 gang Hauptstraße
 — Wilhelm, Kassier, Rohrbacher Str. 31
 Samuel Aug. Wtw., Bunsenstr. 7
 Samuely Anna, Professor Wtw., Märzg. 1
 Sander Auguste, Dr. prakt. Arzt Witwe,
 Jähringerstr. 9
 Sandmaier Christ., F. Arb., Mittermaier-
 straße 33
 — Joh. Friedr., Wirt zum Stall, Rohr-
 bacher Str. 4
 Sandmann Heinrich, Kaufm. (Fa.: Held &
 Sandmann), Vergheimer Str. 27
 Sandrißer Joseph, Tagarb., Klingenthor-
 straße 14
 Sanz Enrique, Priv., Klingenteichstr. 15
 Sarg Marg., Krankenschwester a. D., Rohr-
 bacher Str. 23, Hinterhaus
 Satorius Wilh., Plästerer, Römerstr. 5
 Sattel Karl, Vorarbeiter, Nhm. Sackg. 6
 Sattler Franz, Mechaniker Witwe, Untere
 Neckarstr. 92
 — Peter, Oberfellner, Albert Mays-Str. 9
 Sauer Adam, C. Arb., Hhm. Steckelsg. 31
 — Adolf, Privatmann, Gaisbergstr. 78
 — Franz Karl, Bierkutscher, Unt. Neckar-
 straße 54
 — Friedr., Lok. Führer, Bergh. Str. 19
 — Georg, Katschreiber Wtw., Nhm. Laden-
 burger Str. 27
 — Georg, Waldbüter Witwe, Schl. Rom-
 bachweg 1. 3
 — G., Tierarzt, Untere Neckarstraße 20
 (S. 441)
 — Gch., Buchdrucker, Nhm. Ladenb. Str. 24

- Sauer Joseph, Kutscher, Ingrimstr. 4
 — Karl, Tagarbeiter, Fuhrhofweg 4
 — Kaspar, Waldbüter, Kohlhof 5
 — Lis. Witw., Waschfrau, Kl. Mantelg. 5
 — Luise Witwe, Nhm. Brückenstr. 31
 — Peter, Steinhauermeister, Gr. Mantelgasse 13
 — Peter, städt. Arbeiter, Nhm. Rahmeng. 16
 — Philipp, Lohnkutscher, Nhm. Rahmengasse 1a
 — Rosalie Witw., Waschfrau, Krahneng. 9
 Sauerbronn Amalie, Privatn, Rohrbacher Straße 42
 Saueresitzig Karl, Buchhalter, Ziegelg. 14
 Sauerzapp Gg., Oberschaffner, St. Annagasse 13
 — Joseph, E. Schaffner, Gaisbergstr. 65
 Saul Karl, Expeditor Witwe, Fischerg. 10
 Sauler Ad., E. Bediensteter, Blumenstr. 55
 — Katharine Witwe, Fahrtg. 18
 Saur Jos. Ludw., Pfarrercurat, Neuenhm. Schröderstr. 2
 Sauter Albert, Architekt und Bezirksbau-
 schäzer, Burgweg 6
 — Heinrich, Goldarbeiter, Schlierbacher
 Landstr. 10
 — Kaiser Baugeschäft, Burgweg 6 (H 542)
 und Nhm. Ladenb. Str. 24 (H 783)
 — Otto, Architekt und Baumeister, Nhm.
 Ladenburger Str. 24 (H 783)
 Sautter Louis, Zuckerwarenfabrik, Berg-
 heimer Str. 26
 Sauvign J. Dr., Priv., Nhm. Handschuhs-
 heimer Landstr. 49
 Sawicki August, Monteur, und Frau:
 Kleidermacherin, Kleinschmidstr. 12
 Sayo-Borussia-Korpskneipe, Leopoldstr. 44
 Scabell Wilh. Dr., Arzt, Friedrichstr. 1
 Schaaf Mina Fräul., Priv., Klingenthorstr. 12
 — Herm., Techniker, Bergheimer Str. 45
 — Johs., Metzgerei und Feinwurstlerei,
 Hauptstr. 183
 — Martin, Gastwirt z. Deutschen Kaiser,
 Nhm. Mühlthalstr. 47
 — Paul, Tüncher, Ziegelg. 12
 — Philipp, Schreinermeister und Bürsten-
 warengeschäft, Plöck 18, Werkstätte:
 Hauptstr. 34
 — Phil. Fräul., Priv., Hauptstr. 113 a
 Schaaff Adolf, Reallehrer, Nhm. Brücken-
 straße 6
 — Aug., Seilermeister (Fa.: Mr. Schaaff),
 Hauptstr. 81
 — Franz, Schaumwein-Fabrik und Wein-
 handlung, Obere Nedarstr. 2
 — Konrad, Privatmann, Sophienstr. 5
 — Louis, Gastwirt z. Weißen Bock, Große
 Mantelg. 24 (H 467)
 — Empfehlungsanzeige S. XVIII
 — Valentin, Baumeister, Rohrb. Str. 60
 Schaaff Wilh., Uhrmacher, Hauptstr. 106,
 von 1. April an: Hauptstr. 34
 — Empfehlungsanzeige S. XXV
 — Wilhelm, Privatmann, Gaisbergstr. 22
 Schaal Gottl., Magazinier, Blumenstr. 50
 Schaar Ad., Telegraphenmeister, Neuenh.
 Lutherstr. 39
 Schaber Adolf, Architekt, Scheffelstr. 10
 (H 820)
 — Friedr., Stationsmeister, Am Güter-
 bahnhof 57
 — Gustav Adolf, Stadtbaumeister Witw.,
 Scheffelstr. 10
 Schachner Karl, Nhm., Nhm. Uferstr. 16
 — Val., Reisender, Hauptstr. 185
 Schab Peter, F. Arbeiter, Hauptstr. 120
 Schadt Elise Fräul., Waschgeschäft, Schloß-
 berg 43
 — Gottfried, Privatmann, Schloßberg 43
 — Karoline, Tagarb., Mittelbadg. 14
 Schaeck Mich., Priv., Nhm. Schröderstr. 1
 Schädel Karl, Heizer, Blumenstr. 54
 Schädlä Reinhard, chem. Waschanstalt und
 Färberei, Märzg. 12 (H 661)
 Schäfer Albrecht, Ingrimstr. 11
 — Amalie Witwe, Privatn, Karlsstr. 18
 — Andr., Güterbestätter, Nhm. Lutherstr. 39
 — Anton, Kirchendiener a. d. Bonifatius-
 kirche, Bahnhofstr. 53
 — Anton, Kutscher, Nhm. Uferstr. 10
 — Bab., Krankenschwester in der Luise-
 heilanstalt, Luiseustr. 5
 — Balthasar, Hausmeister im akademischen
 Krankenhaus, Vohstr. 1
 — Dietrich Dr., Geheime Rat Prof., Nhm.
 Werrg. 7
 — Elise, Obersteuerinspektor Witw., Rohrb-
 acher Str. 52
 — Frz., Schuhmachermstr., Kleine Mantel-
 gasse 22
 — Franz Jos., Maurer, Hauptstr. 156
 — Friedrich, Kellner, Kaiserstr. 48
 — Friedrich, Maurer, Nhm. Burgstr. 7 d
 — Friedr., Schäftenmacher, Nhm. Klausen-
 pfad 5
 — Friedr. Witwe, Nhm. Hinterg. 8
 — Fritz, Buchbindermeister, Hauptstr. 100,
 Wohnung: Karpfeng. 10
 — Gg., Installationsgeschäft, Rohrbacher
 Straße 40 (H 771)
 — Empfehlungsanzeige S. XXVII
 — Gg., Schlosser, Kaiserstr. 63
 — Gg., Schlachthallenarbeiter, Plöck 10
 — Gg., Zuschneider und Spezereiwaren-
 und Lebensmittelhandlung, Schiffg. 6
 — Gg. Jnl., Lok. Führer, Kömerstr. 21
 — Gottlieb, F. Schreiner, Nhm. Hand-
 schuhsheimer Landstr. 20
 Schaefer H. Dr., Gymnas.-Professor a. D.,
 Leopoldstr. 3

- Schäfer Sch., Maler u. Tischler, Fischerg. 3
 — Heintz., Versicherungsbeamter, Römerstraße 22
 — Helene Fräul., Gaisbergstr. 76
 — Hermann, Uhrmacher, Block 10
 — Jakob Witwe, Hhm. Waldweg 2
 — Ida und Frieda Fräul., Priv., Karpfengasse 10
 — Johann, Gipser, Hhm. Mühlthalstr. 100
 — Joh. II Witw., Hhm. Klausenpfad 1
 — Johann, Tagarb., Hhm. Rahmweg. 8
 Schaefer Joh. Gg. jun., Seifenfabrikant, Steingasse 5
 — Joh. Gg. sen., Privatm., Hauptstr. 197
 Schäfer Jos., Wagenwärter, Bergh. Str. 129
 — Karl, Architekt, Hhm. Dossenh. Landstraße 5
 — Karl, Cigarrenhändler, Blumenstr. 54
 — Karl, Musiker, Hhm. Schröderstr. 22a
 — Karl, Tagarbeiter, Pfaffeng. 11
 — Karl, Zimmermann, Lauerstr. 12
 — Karl Joseph, Städt. Marktgederheber und Wagenmeister, Bahnhofstr. 59
 — Katharine Witwe, Karlstr. 9
 — Leontine Witwe, Augustinerg. 11
 Schaefer Louis, Leihhaus-Tagator u. Kontroleur, Vertreter verschied. Vers.-Gesellschaften für Feuer-, Unfall-, Kapital-, Renten-, Lebens-, Militärdienstkosten-, Aussteuer- und Pferdeversicherungen, Hauptstr. 98
 — Ludwig, Besitzer des Grand-Hotel, Rohrbacher Str. 11 (H 58)
 Schäfer Ludwig, G.Pförtner a. D., Bahnhofstraße 29
 — Magdalene Witwe, Geschäftsführerin, Schl. Aue 18
 — Magdal. Fräul., Priv., Rohrb. Straße 62
 — Maria Witw., Priv., Hirchg. 4a
 — Marie Fräul., Brunneng. 8
 — Seb., Zugmeister, Albert Rays-Str. 14
 — Wendelin, Maschinist, Römerstr. 5
 — Wilhelm, Kriminalschuzmann, Oberer Fauler Pelz 6
 — Wilhelm, Tagarbeiter, Dreikönigstr. 3
 Schöff Babette, Büglerin, Bussfemrg. 16
 Schaffer Aug., Straßenbahnbed. und Frau: Weiznäherin, Bergheimer Str. 101
 — Elisabeth Fräul., Pfriündnerin, Block 6
 — Oskar, Dr. med., Privatdozent, Spezialarzt für Geburtshilfe und Frauenkrankheiten, Leopoldstr. 12a
 Schäßler Karl, Obertelegraphen-Assistent, Hhm. Brückenstr. 34
 Schäßner Friedr., Res.-Führer, Am Güterbahnhof 17
 — Sch., Bierbrauer, Untere Neckarstr. 78
 — Karl, Schuhmachermstr., Hausmeister d. Ges. m. b. H. Rupertenhaus, Schloßberg 29
 Schäßner Mich., Bierbrauer, Unt. Neckarstraße 76
 — Philipp, Bierbrauer, Block 15
 Schaepler Karl, Architekt, Scheffelstr. 1
 Schärger Friedrich, G.Arbeiter, Speyerer Landstr. 7
 Schäggle Emil, Gerichtsvollzieher, Ketten-gasse 11
 — Karl, Kulturmeister, Unt. Neckarstr. 66
 Schäßler Anna Fräul., Hhm. Lutherstr. 57
 Schaffhauser Berthold, Tapezierer, Kleinschmidtstraße 18
 Schaible Martin, Fuhrm., Fuhrhofweg 4
 Schaier Karl, Maschinist, Vohstr. 1
 Schalh Ferdinand Dr., Berggrat, Gr. Bad. Landesgeologe, Ziegelh. Landstr. 11
 Schalhorn Gertr. Witwe, Priv., Neuenh. Schröderstr. 10
 Schaller Eleonore Witw., Krahneng. 6
 — Ernst, Schreinermeister, Hauptstr. 66
 — Franz, Tagarb., Obere Neckarstr. 15
 — Franz Karl, Tagarb., Schlierb. Wolfsbrunnenweg 9
 — Heinrich, Lactierer, Schlierb. Wolfsbrunnenweg 13
 — Heintz., Tagarb., Schl. Mühlenweg 8
 — Karl, Handelsmann, Semmelsg. 12
 — Marie, F.Ar., Schlierb. Landstr. 16
 — Philipp, Maurer Witwe, Krahneng. 4
 — Wilh., Kleiderm. und Frau: Weiznäherin, Große Mantelg. 17
 Schallich Jeanette, Hauptmann Witwe Hhm. Brückenstr. 4
 Schambach Kath. Fräul., Köchin, Neckar-münz-gasse 4
 Schank Ad., Flaschner, Fahrtg. 7
 Schanze Anna Babette Witwe, Oberer Fauler Pelz 4
 Schanzbach Jakob, Tagarb., Gaisbergstraße 93, Hinterhaus
 — Karl, Fuhrmann, Bahnhofstr. 31, Hinterhaus
 Schapira Klara, Professor Witwe, Hand-schuhshheimer Landstr. 25
 Scharf A. Ww., Näherin, Gr. Mantelg. 24
 — Friedr., Schuhmachermstr., Unt. Str. 15
 — Philipp, Heizer, Blumenstr. 51, Hths.
 — Wilhelm, Wagenwärter, Eppelheimer Straße 20
 Scharmann Phil., Monteur, Am Güterbahnhof 17
 Scharnberger Anna Fräul., Masseuse, Gaisbergstraße 18
 Schartiger Hermann, Weingroßhandlung, Marktplatz 4 (H 540)
 — Empf.-Anzeigen S. XX u. XXI
 Schay Peter, Kaufmann, Kaiserstr. 52
 Schaub Marie Fräul., Kleiderm., Block 58
 — Martin, Bautechniker, Hhm. Laden-burger Str. 18

- Schaubhut Adolf, Ratsschreiber, Hand-
schuhshheim Dossenh. Landstr. 25
- Schaufelberger Minna Witwe, Kranken-
pflegerin, Bergheimer Str. 23
- von Schaumberg Fanny, Freifrau Witwe,
Schloßberg 7a
- Schaumburg Christ., Küfer, Unt. Neckarstr. 5
- Schay Frz., Ober-Ingenieur, Römerstr. 56
- Schecter Hch., Bierbrauer, Bergh. Str. 133
- Scheible Fris, Kutischer, Neug. 1
- Scheibler L. F., Priv., Rhm. Bergstr. 66
(~~66~~ 569)
- Scheid Friedrich Ww., Rhm. Dossenheimer
Landstr. 30
- Hch., Lok.-Führer Ww., Hauptstr. 30
- Jos. Witwe, Priv., Grabeng. 4
- Philipp, Geizer, Plöck 35
- Sus. FrL., Telegraphistin, Kaiserstr. 34
- Scheidel Ludwig, Postassistent, Neuenheim
Bergstr. 38
- Scheifele Emil, Kaufmann, Gaspelg. 10
- Karl, Bäckermeister, Gaisbergstr. 12
(~~12~~ 773)
- Leonhard, Schreiner, Rhm. Burgstr. 8a
- Scheitler Heinrich, Schuhmachermeister,
Hirschstr. 2
- Scheitlin Eduard, Friseur, Lager in Par-
fümerien u. s. w., Bäder, Rhm. Brücken-
straße 18
- Schell Eleonore Frau, Märzg. 3
- Elisabeth Witwe, Obere Neckarstr. 8
- Gg., G. Schaffner, Kaiserstr. 51
- Johann, Tagarb., Große Mantelg. 7
- Karl, städt. Arb., Obere Neckarstr. 17
- Klara Witwe, Friedrichstr. 10
- Schellenberger Frdr., Tagarb., Al. Mantel-
gasse 18
- Joseph, Tagarbeiter, Schlierb. Wolfs-
brunnenweg 11
- Martin, Flaschner, Schlierb. Wolfs-
brunnenweg 11
- Martin, Maurer, Kurzer Buckel 9
- Stefanie Witwe, Ziegelg. 5
- Valentin, Landwirt, Unt. Neckarstr. 40
- Wilhelm, Schlosser, Ziegelg. 5
- Schellig Dor. Ww., Rhm. Schulzeng. 8
- Ernst, Maschinist, Rhm. Hinterg. 7
- Friedrich, Sägmüller, Kaiserstr. 38
- Michael, Werkmeister Ww., Landhaus-
straße 7
- Wilhelm, Straßenbahnschaffner, Alte
Bergheimer Str. 6
- Schelling Friedr. und Jaf., G. Assistenten,
Speyerer Landstr. 47
- Jakob, Priv., Speyerer Landstr. 47
- Schellmann Anna FrL., Priv., Friesenberg 6
- Leo, Kaufmann, Mittelbadg. 4
- Philipp, Hoflieferant, Wildpret- und
Geflügelhändler, Mittelbadgasse 4
(~~4~~ 97)
- Schend Hans, Wirtschaft zum Fuchsbau,
Hauptstr. 17
- von Schenk Amalie Ww., Rohrb. Str. 16
- Schenk Anna Ww., Priv., Rhm. Brücken-
straße 34
- von Schenk C. D. Rud., Fabrikant, Obere
Neckarstr. 11 b
- Schenk Christ., Kleiderm. und Frau: Eier-
handlung, Ziegelg. 16
- Georg, F. Arbeiter, Eppelh. Str. 4
- Georg, Reisender, Rhm. Burgstr. 12
- Georg, Wagenrevident, Blumenstr. 63
- Gg. Friedr., Küfer, Speyerer Landstr. 7
- Heinrich, Maurer, Kleine Mantelg. 14
- Hch., Schreiner Ww., Dreikönigstr. 18
- Jul., Schuhmachermstr., Hauptstr. 33
- Karl, Fuhrmann, Schneidmühlstr. 6
- von Schenk Karl Bernhard, Buchhändler,
Lauerstr. 1
- Schenk Leonh., Tüncher, Bergh. Str. 123
- Ludwig, Steuermahner, Obere Neckar-
straße 24
- Marie Witwe, Rhm. Lutherstr. 6
- Peter, Schreiner, Obere Neckarstr. 12
- Wilhelm, Schuhmachermeister, Kleine
Mantelg. 8
- Schenkel Daniel, Kirchenrat Witwe, Leo-
poldstraße 37
- Karl, Schreinermeister, Dreikönigstr. 4
- Otto, Bank-Direktor bei der Oberhei-
nischen Bank, Leopoldstr. 37
- Schenkel & Schmahl, Bau- und Möbel-
schreinerei, Dreikönigstr. 10
- Schepp Konrad, Priv., Schlierb. Landstr. 6
- Oskar (Ja: D. Keiffel Nachf.), Kaufm.,
Steing. 9 (~~9~~ 627)
- Scherb Jakob, Müller, Bremeneckg. 5
- von Scherer Anna FrL., Mädchenpensionat,
Rh. Bergstr. 40
- Scherer Anton, Schlossermeister, Bunsen-
straße 4
- Georg, Privatmann, Bergh. Str. 5
- Johann, Oberschaffner a. D., Berg-
heimer Str. 17
- Lorenz, Mechaniker, Bergh. Str. 103
- Wendelin, Zimmermann, Rhm. Kepler-
straße 9
- Wilhelm, G. Schaffner, Römerstr. 38
- Scherer & Dierstein, A.-G., Papier- und
Tapetenfabrik, Bammenthal (~~71~~ 71)
- Scherff Konrad, Kunst- und Landschafts-
gärtnerei, Leopoldstr. 31 (~~31~~ 566)
- Schermers A., Delikatessen- u. Weinhand-
lung, Aufschnitt, Fleisch- u. Kolonial-
waren, Frühstücksstube, Hauptstr. 71
(~~71~~ 462)
- Scherrer H., Dr. Prof., Neuenheimer Land-
straße 52
- Lina, Anstalt für moderne Sprachen,
Neuenh. Landstr. 52

- Scherz Karoline Fräul., Pfründnerin, Blöck 24
 Scherzinger Hermann, Gendarm, Untere Straße 26
 Scheuber Ludwig, Landw., Hm. Dossenheimer Landstr. 22
 — Ludwig, Schmiedmstr., Hm. Mittelstr. 1
 — W., Metzgermstr., Spstr. 205 (H 121)
 Scheuer F., Schieferdeckerstr., Brunnengasse 16
 Scheuermann Ad., Kaufm., Hm. Werberstraße 15
 — Emil, Schreiner, Mittermaierstr. 19
 — Hermann, Briefträger, Blöck 25
 — Joseph, Spengler, Bussfemerg. 9
 — Josephine, Wasch- u. Bügel-Geschäft, Klingenthorstr. 16
 — Karl, Tagarbeiter, Römerstr. 5
 — Selig, Lehrer, Hauptstr. 138
 Scheurenbrand P., Metzger, Hm. Brückenstraße 35
 Scheurer Friedrich, Privatm., Rohrbacher Straße 62
 — Hermann, Hoflieferant, Kunst- u. Handlungsgärtner, Rohrbacher Straße 30 (H 69), Zweiggeschäft: Spstr. 42
 — Johann, Tagarbeiter, Schl. Aue 14
 Scheurich Christ., G. Arbeiter, Hilbastr. 7
 Scheuring Aug. (N. Neth Nachf.), Cigarren- und Tabakhandlung, Hauptstr. 172
 — August Witwe, Haspelg. 12
 — Veronika Fr., Blöck 52
 Scheuringer Karl, Möbelschreinerei, Hauptstraße 43
 Schick Johann, Lohnkutscher, Krabneng. 3
 Schick Friederike Witw., Gaisbergstr. 22
 Schiel Jak., Tagarbeiter, Mittermaierstr. 9
 Schiele Johann, Kanzleiasistent, Klingenteichstraße 17
 Schiemer Karl, Pfortner, Bergstr. 101
 Schierbaum August, Bäckermeister, Lauerstraße 16
 Schies Alois, Wirt zum Schwarzen Waldfisch, Bahnhofstr. 27
 Schifferdecker Ida Witw., Grabeng. 16
 Schifferer August, Hauptlehrer, Neuenhm. Vadenburger Str. 61
 — Christ. Witwe, Floring. 8
 — Franz, Dienstmann, Semmelsg. 9
 Schilberth Ad. Witw., Hm. Dossenheimer Landstr. 17
 — Jakob, Schreinermeister, Hm. Mühlthalstraße 88
 — Jakob, Wirt zur neuen Pfalz, Hm. Dossenheimer Landstr. 28
 — Ludwig, Wagenwärter, Bergstr. 32
 Schilder Otto, Damenschneider, Hauptstraße 187
 Schiller Jul., Waffenschmied, Kl. Mantelg. 8
 — Paul, Güterbegleiter, Römerstr. 36
 Schilling Adam, Amtsdienner, Ob. Fauler Belz 12
 — Emil, Kaffee-, Speise- u. Erholungshaus, Schiffg. 2 (H 755)
 — Emil, alkoholfreie Wirtschaft und Erholungshaus auf dem Bierhelsberhof (H 772)
 — Franz, Privatmann, Mittermaierstr. 7
 — Friedrich, Oberpostassistent, Neuenhm. Lutherstr. 53
 — Karl Friedr., Dienstmann, Gaisbergstraße 93
 — Peter, Tagarb., Hm. Friedensstr. 26
 — Wilhelm, Vol. Heizer, Römerstr. 23
 Schilpp Friedr., Schuhmachermstr., Hauptstraße 143
 — Ludwig, Borarbeiter, Eppelh. Str. 42
 Schimel Joh., Kleidermacher, Ketteng. 2
 Schimmel August, Oberschaffner, Bahnhofstraße 29
 Schimron Rudolf, Hotelpfortner, Bahnhofstraße 5
 Schindler Erwin, Kleiderm., Blöck 21
 — J., G. Pfortner, Kleinschmidstr. 22
 Schittler Joh. Gg., Bureaubienner a. D., Unt. Neckarstr. 38
 Schlacht- und Viehhof städt., Bergheimer Straße 153, Wirtschaft (H 116)
 Schlagenhaut Andreas, Tapezierer, Hm. Schröderstr. 23
 — B. Witw., Waschfrau, Schloßberg 16
 Schlagentweith Fr. Witwe, Schneidmühlstraße 10
 Schlageter Karl, Buchhalter, Bussfemerg. 28
 Schlaier Jakob Friedr., Kfm., Neuenheim Brückenstr. 32
 Schlamilch Anna Fr., Rohrbacher Str. 29
 Schlatter Franziska, Kleiderm., Bergheimer Str. 7
 Schlectmann Andr., Priv., Blöck 36
 — Heinrich, Schlosser, Römerstr. 76
 Schlechter Brigitte Witw., Schloßberg 31
 — Friedr. I., Landwirt, Hm. Nohloch 5
 — Georg, G. Arb., Hm. Werberstr. 3
 — Georg Adam Witw., Hm. Steckelsg. 9
 — Gg. Friedr., Landw., Hm. Ob. Kirchgasse 7
 — Gg. Jos. II., Landwirt, Hm. Untere Kirchg. 6
 — Gg. Mich. II., Landwirt, Hm. Untere Bütteng. 4
 — Heintr. Matth., Landw., Obere Büttengasse 12
 — Jak. Witw., Hm. Handsch. Landstr. 37
 — Jakob, Maurer, Hm. Friedensstr. 37
 — Joh. I., Landwirt, Hm. Handschuhheimer Landstr. 23
 — Joh. II., Landw., Hm. Unt. Bütteng. 6
 — Johann Friedr., Landw., Hm. Handschuhheimer Landstr. 37

- Schlechter Joseph Witwe, Hhm. Untere Bütteng. 6
- Karl Anton, Maurer, Hhm. Obere Kirchg. 6
- Peter, Pelzwaren- und Mützenlager, Bergheimer Str. 17
- Regine Wtw., Hhm. Obere Kirchg. 7
- Schleebusch Laura Frä., Zwingerstr. 7
- Schlegel G. Konrad, Wagenw., Häusserstraße 5
- Schlehein Jul., Postschaffner a. D., Sandg. 4
- Schleicher Jaf., städt. Arb., Obere Neckarstraße 24
- Schler Hugo, Postschaffner a. D., Haspelg. 14
- Schlereih Michael, Wildpret- und Geflügelhändler, Neuenh. Landstr. 7 (☞ 471)
- Schlesinger Wilhelm, Privatm., Bunsenstraße 11
- Schleshmann Andr., Schuhmachermeister, Fischerg. 2
- Paul, Kleidermacher, Nhm. Hinterg. 8
- Schley Jof., Blechnermeister und Installateur, Blumenstr. 55 (☞ 593)
- Maria Wtw., Hebamme, Neug. 10
- Schlicke Ab., Eisendreher, Eppelh. Str. 44
- Schlicksupp Andreas, Maurer, Steing. 18
- Eberhard, Tagarbeiter, Brunneng. 8
- Eva Frä., Hhm. Doffenh. Landstr. 13
- Friedrich, Schlossermstr., Nhm. Lutherstraße 10, Werkst.: Nhm. Ladenburger Straße 20
- Friedr. III, Landwirt, Hhm. Friedensstraße 8
- Hch., Maurer, Hhm. Kriegsstr. 3a
- Hch., Maurer, Hhm. Steckelsg. 8
- Hch., Tagarb., Hhm. Mühlthalstr. 5
- Jakob, Landw., Hhm. Friedensstr. 16
- Jaf. III, Landw., Hhm. Mühlthalstr. 53
- Jakob, Maschinenbauer, Hhm. Hand- schuhsheimer Landstr. 39
- Jakob, Maurer, Hhm. Kriegsstr. 3a
- Johann, Schuhmacher, Untere Str. 13
- Kath. Ww., Nhm. Ladenb. Str. 55
- Michael, Gärtner, Ziegelg. 1
- Mich. II Wtw., Hhm. Handschuhsheimer Landstr. 22
- Schlickum Marie, Kinderpflegerin, Kaiserstraße 64
- Schlickwein Magdal. Ww., Untere Str. 30
- Schlimbach B., Pianoforte- u. Musikalienhandlung, Theaterstr. 18, von 1. April an: Grabeng. 16
- Schindwein Emil, Anwaltsgehilfe, Hauptstraße 72
- Schlipphacke Wilh., Schutzmann, Ingrimstraße 24
- Schlitter Jof., Kaplan, Ingrimstr. 2
- Schlobach Mina Ww., Priv., Schloßberg 11
- Schlör Winna, Putzfrau, Heumarkt 3
- Schlössinger B. Witwe, Priv., Burgweg 4
- Schlössinger Richard, Kfm., Burgweg 4
- Schlössinger & Co., vorn. Fidor Karlsruher, Därme, Gewürze und Messgerätschaften, Hauptstr. 55, Hinterhaus rechts (☞ 573)
- Schlösser Georg, Privatm., Plöck 85
- Schloß Julius, Kfm. Ww., Leopoldstr. 27, Eingang Bredeplaz (☞ 766)
- Oskar, Kfm. (Fa: Kaufmann & Schloß), Nhm. Bergstr. 41 (☞ 721)
- Schloßhotel (☞ 28) und Hotel Bellevue (☞ 153) A.-G., Schloß-Wolfsbrunneng. 1
- Schloß-Wirtschaft, im Schloßgarten (☞ 181)
- Schlötterbeck Wilhelm, Flaschnermeister u. Installateur, Kleine Mantelg. 27
- Schlotthauer Wilh., Zimmermann, Untere Neckarstr. 52
- Schlüchterer Leop., Glas- und Eisenwarengroßhandlg., Hauptstr. 25, Wohnung: Rohrbacher Str. 17 (☞ 528)
- Schlüssel Joseph, Schreiner, Obere Neckarstraße 17
- Schlüter Paul, Schirmmacher und Frau: Kleidermacherin, Gaisbergstr. 78
- Schlusser Joh., Kleidermacher, Brunneng. 16
- Julie, Farrer Wtw., Häusserstr. 3
- Schmäß Wilhelm, Schutzmann, Neckarmünzengasse 8
- Schmahl Heinrich, Schreinermeister, Dreikönigstraße 10
- Schmalz Ernst, G. Assistent, Gaisbergstr. 79
- Mich., G. Bureau-diener Witwe, Rohrbacher Str. 56
- Schmeißer Ludwig, Buchbinderei, Rohrbacher Str. 27, Wohnung: Landhausstraße 4
- Schmelcher Ab., Schutzmann, Schlierbacher Landstr. 21
- Schmenger Magdalene Fräul., Plöck 79, Hinterhaus
- Schmerter Jof., Kellermstr., Schloßberg 35
- Schmich Hch., Kanzeleigehilfe, Neuenheim Schulzeng. 5
- Schmid Moiss, Monteur, Mittermaterstr. 15
- Gottl., Wirt z. Auerhahn, Römerstr. 76
- Hans, Spezereivaren- u. Flaschenbierhandlung, Bergheimer Str. 47
- Joseph, Milch- und Butterhandlung, Plöck 93
- Leonhard, Maler, Karlstr. 3
- Oskar, Holzagentur und Kommissionsgeschäft, Wein-Handlung (Agentur), Nhm. Lutherstr. 47 (☞ 420)
- Schmidberger Georg, Gipsr., Floring. 3
- Schmider Gebr., Sägmüller, Eppelheimer Landstr. 18
- Schmidt Ab., Schlosser, Nhm. Bergstr. 2
- Adam, Zimmerm., Schlierb. Lstr. 52

- Schmidt Adolf Dr., Prof., Zwingenstr. 2
 — Alb., Buchhalter, Bergh. Str. 84
 — Anna Witw., Waschfrau, Unt. Str. 10
 — August, Fuhrm., Römerstr. 29, Hinterh.
 — August, Hemdenmacher und Frau:
 Kleidermacherin, Hauptstr. 99
 — Barbara Fräul., Burgweg 7
 — Bruno, Dr. jur., Prof., Leopoldstr. 6
 — Christ., Schuhmacherei und Holzschuh-
 fabrik, Bahnhofstr. 9
 — Christ. Witwe, Schierb. Landstr. 144
 — Emil, Wirt auf dem Speyerer Hof
 (H 70)
 — Ernst, Architekt, Blumenstr. 32
 — Ferdinand, Schlosser, Bergh. Str. 114
 — Ferdinand, Zimmermeister, Alte Berg-
 heimer Str. 5
 — Franz, Gärtner, Hapfelg. 3
 — Franz, Kleider-, Schuh- u. Kofferlager,
 Neug. 9
 — Franz, Polizeiergeant, Plöck 67
 — Franz, Postassistent, Nhm. Brückenstr. 24
 — Franziska und Susanna Fräul., Ketteng. 1
 — Friedr., Herrenwäsche-u. Ausstattungs-
 geschäft, Hauptstr. 135
 — Friedrich, Maschinist, Bergh. Str. 121
 — Friedrich, Zugmeister, Kaiserstr. 61
 — Gg., Herren- und Damenkleidermacher,
 Nhm. Ladenburger Str. 6
 — Gg., Pfänderfammelstelle für das städt.
 Leihhaus, Kleinschmidstr. 7
 — Georg, Postbote, Ziegelgasse 16
 — Georg, Privatm. u. Bezirksbauwächser,
 Ketteng. 1
 — Gg., Schuhmachermeister, Karpfeng. 2
 — Georg Witwe, Waschfrau, Plöck 12
 — Georg und Ferdinand, Zimmergeschäft
 und Parkettbodenlager, Alte Berg-
 heimer Str. 5
 — Georg B. Dr., Professor der Chirurgie,
 Hauptstraße 97 (H 299), Chi-
 rurgische Privatklinik: Bunsenstr. 14
 (H 304)
 — Georg, Wirt, Rohrbacher Str. 46
 — Gustav, Professor an der Ober-Real-
 schule, Kronprinzenstr. 2
 — Heinrich, Förstner, Schiffg. 4
 — Heinrich, Metallgießer, Marktplatz 2
 — Joh., Kutscher, Nhm. Rahmeng. 5
 — Joh. J., Oberpedell Witwe, Römerstr. 22
 — Johanna, Näherin, Bergheimer Str. 28
 — Joseph, Postschaffner, Ziegelgasse 20
 — Jos. Witw., Karlstr. 22
 — Josephine Fräul., Mittelbadg. 10
 — Jul., Lehrer a. D., Mittelbadg. 10
 — Kamillo, Schreiner, Römerstr. 29, Hths.
 — Karl, Tagarb., Bergheimer Str. 37
 — Karl Friedr., Maurerstr., Optstr. 73
 — Kath. Witwe, Gaisbergstr. 79
 — Katharine Witw., Ghm. Mühthalsstr. 20
 Schmidt Klottilde Fräul., Mittelbadg. 10
 — Konr., Oberpostassistent, Kleinschmid-
 straße 1, von 1. April an: Nhm. Luther-
 straße 31
 — Leonh., Wagner, Gaisbergstr. 79
 — Ludwig, Oberschaffner, Römerstr. 26
 — Ludw., Lok. Führer Witw., Brunneng. 10
 — Ludwig, Verwaltungs-Assistent, Nhm.
 Schröderstr. 5
 — Margar. Fräul., Ghm. Pfarrg. 2
 — Marie und Sophie Fräul., Burgweg 5
 — Marie Fräul., Ziegelg. 22, Hinterhaus
 — Marie Witw., Krautschneiderin, Haupt-
 straße 35, Seitenbau links
 — Michael, Tagarb., Kleine Mantelg. 13
 — O., Mechaniker, Sternwarte Königstuhl
 — Paul, Kfm., Bahnhofstr. 25
 — Pauline Witwe, Ingrimstr. 4
 — Peter, Straßenw., Nhm. Schröderstr. 24
 — Philipp, Priv., Albert Mahs-Str. 14
 — Phil. (Franziska u. Susanna Schmidt),
 Leihbibliothek (vormals H. Okwald),
 Ketteng. 1
 — Philipp, Maschinist, Hauptstr. 125
 — Robert, Flaschner, Römerstr. 74
 — Sophie Witw., Wasch- u. Bügelgeschäft,
 Kaiserstr. 68, Hinterhaus
 — Traugott, Prof., Nhm. Brückenstr. 6
 — Wilhelm, Tapezier, Karlstr. 22
 — Wilhelm, techn. Assistent, Kaiserstr. 61
 — Wilhelm, Schlosserstr., Brunneng. 10
 Schmidtborn-Gschellmann Elise Frau,
 Privatm., Rohrbacher Str. 80
 Schmiede Marg. Fräul., Priv., Nhm. Laden-
 burger Str. 21
 Schmiedel Max, Mitgl. d. städt. Orchesters,
 Hirschstr. 7
 Schmieder Joseph, Architekt, Neue Schloß-
 straße 34
 — Jos., Wagenfabrik, Dreikönigstr. 18. 20
 (H 658)
 — Peter, Wagenwärter, Blumenstr. 45
 Schmieg Johanna Witw., Märzg. 22
 — Sebastian, Priv., Eppelheimer Str. 48
 Schmitts Aug. Dr., Priv., Nhm. Uferstr. 18
 (H 576)
 Schmitt Adam, Gärtner, Ghm. Lindeng. 2
 — Ab., Maurer, Pfaffeng. 4
 — Adam, Packer, Karpfeng. 4
 — Ad., Zugmeister, Bahnhofstr. 43
 — Alex., Kaufm., Neug. 4
 — Amalie Witw., Korsettenfabrik, Plöck 85
 — Andreas, Straßenwart, Nhm. Rahmen-
 gasse 9
 — August, Dekorationsmaler, Ingrimstr. 7
 — August, Schußmann, Hapfelg. 2 und
 Ziegelh. Landstr. 2, Verbrauchssteuer-
 erheberstelle II
 — Balthasar Jakob Witwe, Ghm. Hand-
 schuhsheimer Landstr. 7

- Schmitt Barb., Wtw., Hm. Obere Kirchgasse 13
- Barbara Wtw., Hm. Ob. Bütteng. 1/2
- Bernhard, Gipser, Hm. Ob. Kirchg. 11
- C., Dünger- u. Futterhdlg., Hm. Handschuhsheimer Landstr. 22, Lager: Hm. Schulzeng. 12
- Daniel, Priv., Hm. Mönchhoffstr. 6
- Elisabeth Witwe, Bussfemerg. 1
- Elise Fräul., Rentnerin, Gaisbergstr. 32
- Elise, Kätchen und Josephine Geschw. Fräul., Klingenteichstr. 6
- Emil, Holz- u. Kohlenhandlung, Allee-straße 7, Hinterhaus
- Emilie Fräul., Kleiderm., Hauptstr. 227
- Ferdin., Wirt, Hirschgasse 3
- Franz, Kleidermacher, Kleinschmidstr. 7
- Franziska Fräul., Damenschneiderin, Bauamtsq. 5
- Franziska, Näherin, Blöck 79
- Franziska Witwe, Waschfrau, Große Mantelq. 15
- Frdr., C. Assistent Ww., Römerstr. 33
- Frdr., Gärtner, Hm. Friedhoffstr. 7
- Frdr., Kleidermacher, Ziegelg. 24, Hinterhaus
- Frdr. Mich., Landwirt, Hm. Friedensstraße 39
- Friedrich Witwe, Spezereigeschäft und Milchhandlung, Dreikönigstr. 9
- Friedrich Wtw., Hm. Friedensstr. 8
- Georg, Cigarrengeschäft, Fischmarkt 7, Wohnung: Burgweg 3
- Georg, Heizer, Kaiserstr. 42
- Georg, Kleidermacher, Bussfemerg. 1
- Georg, Maurer, Mittelbadg. 14
- Georg, Maurerstr., Hm. Kriegsstr. 3a
- Georg, Schreiner, Bergheimer Str. 86
- Georg, Schuhmachermstr., Hm. Handschuhsheimer Landstr. 24
- Georg II, Schuhmachermeister, Hm. Waldweg 1
- Georg, Tapezierer und Möbelgeschäft, Blöck 75 (D. 713)
- Georg Adam, Hauptlehrer, Rohrbacher Straße 66
- Georg Adam II Wtw., Hm. Amfelg. 8
- Georg Adam III, Landw., Hm. Kleine Löbingsq. 1
- Gg. Jak., Landw., Hm. Friedensstr. 6
- Gg. Ludwig, Landwirt, Hm. Mittlere Kirchg. 4
- Gg. Mich., Landw., Hm. Friedensstr. 47
- Gg. Michael III, Maurer, Hm. Mühlthalstraße 96
- Gg. Wilh., Landw., Hm. Friedensstr. 6
- Gg. Philipp, Tapezier, Bussfemerg. 11
- Guido, Kunstmaler, Klingenteichstr. 6
- Hch., Kaufm. Wtw., Untere Str. 3
- Hch., Maurerstr., Hm. Klausenpfad 7
- Schmitt Hch., Maurer, Hm. Handschuhsheimer Landstr. 23
- Hch. Jakob, Landwirt, Hm. Bergstr. 1
- Hch. Matth., Landw., Hm. Stedelsq. 24
- Henriette Wtw., Blätterträgerin, Hm. Rahmeng. 11
- Herm., Maschinenmstr., Gaisbergstr. 12
- Hermann, Techn. Assistent, Römerstr. 32
- Jakob, Baumeister, Hm. Dossenheimer Landstr. 27
- Jakob, Landw., Hm. Mühlthalstr. 104
- Jakob, Backer, Bussfemerg. 1
- Jakob Friedrich, Priv. Kinder, Römerstraße 25
- Jean, Möbel- und Tapezier-Geschäft, Ketteng. 17
- J. Witwe, Neug. 10
- Johann, Kleiderm., Dreikönigstr. 16
- Johann, Maurer, Hauptstr. 214
- Joh., Tünchermeister, Hm. Burgstr. 1
- Johann, Tüncher, Hm. Kriegsstr. 3a
- Joh., Verwalter a. D., Römerstr. 33
- Joh. Adam, Anwaltsgeh., Krämerg. 22
- Joh. Ad. IV, Landw., Hm. Löbingsgasse 18
- Joh. Gg., Oberschaffner, Fahrtg. 16
- Joh. Herm., Landw., Hm. Unt. Kirchgasse 1
- Joh. Jakob II, Landwirt, Hm. Handschuhsheimer Landstr. 7
- Johannes (J. B. Kummels Nachfolger), Sattlermstr. u. Lager in Reiseartikeln, Hauptstr. 101
- Empfehlungsanzeige S. VII
- Joseph, Wagenwärter, Bergstr. 137
- Jos., Zimmermann, Hm. Handschuhsheimer Landstr. 50
- Julius, Priv., Kleinschmidstr. 14
- Karl, Buchhändler Witwe, Landfriedstraße 16
- Karl, Central-Eisenbahnbuchhandlung, Landfriedstr. 16
- Karl, Farrenwärter, Hm. Mittlere Kirchg. 1
- Karl, Gipser, Kleine Mantelq. 9
- Karl, Kleidermacher, Neckarstaden 11
- Karl, Kutscher, Römerstr. 47
- Karl, Landschaftsgärtner, Kiffelg. 1
- Karl, Maler u. Tüncher, Handschuhsheim, Stedelsq. 24
- Karl jun., Maurerstr., Semmelsq. 2
- Karl, Maurermeister und Ziegenschafts-agentur, Kl. Mantelq. 6
- Kaspar, Heizer, Hm. Uferstr. 7
- Katharine Wtw., Lauerstr. 6
- Kathar. Witwe, Dienerin beim Fröbelverein, Zwingerstr. 7
- Leonhard, Stiftungsrechner Ww., Hm. Brückenstr. 39, v. 1. April an: Hm. Bergstr. 27

- Schmitt Ludw., G.Arb., Hhm. Mittelstr. 2
 — Ludwig, Kleidermacher, Bauamtsg. 9
 — Ludw., Landschaftsgärtner, Brunnen-
 gasse 8
 — Matth., Schreiner, Pfaffeng. 8
 — Mich., Schuhm., Hhm. Friedensstr. 27
 — Peter, Bautechniker, Kleinschmidtstr. 3
 — Peter, Bierkutscher, Römerstr. 27
 — Peter, Hauptlehrer, Schlierb. Ldstr. 23
 — Peter, Maurer, Hhm. Waldweg 6
 — Peter, Steinhauer, Rhm. Uferstr. 7
 — Peter, Tagarb., Hhm. Mittelstr. 1
 — Peter Wtw., Hhm. Steckelsg. 17
 — Philipp, G.Assistent, Hhm. Handschuh-
 heimer Landstr. 44a
 — Philipp, Maschinist, Untere Str. 14
 — Val., Bäckermeister, Dreikönigstr. 6
 — Wilhelm, Küfer, Ringstr. 17
 — Wilh., Landw., Hhm. Kl. Lbbingsg. 5
 Schmittbauer Anton, Dienstmann, Haupt-
 straße 21
 Schmittthener Adolf, evang. Stadtpfarrer,
 Hirschstr. 17
 Schmitz Emil, Kleidermacher, Neuenheim
 Brückenstr. 20
 — Therese Fräul., Hauptstr. 121
 Schmoll Paul, Magazinarbeiter, Leyerg. 3
 Schmollis Reinh., Friseur, Leopoldstr. 46
 Schmorte Otto, Musiker, Haspelg. 10
 Schmuck Gg., Uhrmachermstr., Uhren- und
 Goldwarenhandlung, Turm- u. elek-
 trische Uhren, Hauptstr. 40
 Schmuck Greg., Kutscher, Rhm. Lutherstr. 25
 Schmucker Thomas, Blechenermeister, Gas-
 und Wasserleitungs-Einrichter, Berg-
 heimer Str. 28 (H 556)
 Schnabel Joseph, Landw. Wtw., Brunnen-
 gasse 4
 — Philipp, Hilfsförstner, Neug. 12
 — Wilhelm, Kolporteur, Fischerg. 2
 Schnarrenberger Karl Dr., Großh. Bad.
 Landesgeologe, Hauptstr. 74
 Schnaus Karoline Witwe, Hirschstr. 9
 Schneble Ida Fräul., G.Expeditionsgehilfin,
 Leopoldstr. 24
 — Minna Fräul., Kleiderm., Zuschneideschule
 für Damenkleider, Leopoldstr. 24
 Schneckenberger Ad., Kleiderm., Zwingen-
 straße 15^{1/2}
 — Eva, Waschfrau, Römerstr. 15a
 — Michael, Tapezier, Blöck 95
 — Mich. Wtw., Waschfrau, Semmelsg. 14
 — Peter, Tagarbeiter, Blöck 95
 Schneeberger Jakob, Steuermahner, Karl-
 straße 13
 Schneegans Gd. Dr., Professor, Sophien-
 straße 25
 Schneider Andr., Schuhmacher, Bussfemer-
 gasse 5
 — Andreas, Wagenwärter, Bergh. Str. 49
 Schneider Aug., Dr. med., Rentner, Nied-
 straße 1
 — Barbara Fräul., Weißnäherin, Neuenhm.
 Lutherstr. 25a
 — Bernh., G.Schaffner, Bergh. Str. 121
 — Dr., Assistenzarzt in der Frauenklinik,
 Bockstr. 5
 — Gd., Postassistent, Schlierb. Landstr. 9
 — Eduard, Rechnungsrat, Kreiskassier,
 Grabeng. 5, Eingang Seminarstraße
 — Elise Fräul., Arbeitslehrerin, Blöck 61
 — Franz, Oberschaffner, Kaiserstr. 51
 — Friedrich, Schreinermeister, Neuenheim
 Schulzeng. 6
 — Emilie Fräul., Spezereihandlung und
 Kaiserl. Postagentur, Dessenl. Fern-
 sprechstelle, Schlierb. Landstr. 9
 — Friedrich, Wagner, Bahnhofstr. 35
 — Friedrich Wtw., Hhm. Friedensstr. 39
 — Gg., Drehermstr., Rhm. Lutherstr. 25
 — Georg, G.Arbeiter, Rhm. Rahmeng. 4
 — Gg., Kohlenhändler, Unt. Neckarstr. 58
 — Georg, Lohnkutscher, Fischerg. 7
 — Georg, Lokführer, Blumenstr. 55
 — Gg., städt. Sparsassistent, Theater-
 straße 4
 — Georg, Spengler, Kaiserstr. 46
 — Gg., Zimmermann, Schlierb. Ldstr. 106
 — Gg. Adam, Landw., Hhm. Mühlthalsstr. 29
 — Gustav, Cigarren- und Tabakgeschäft,
 Hauptstr. 55, Wohnung: Leopoldstr. 24
 — Gustav, Landgerichtsekretär, Römer-
 straße 32
 — Hch., Kfm. und Frau: Kleidermacherin,
 Blumenstr. 44
 — Hch., Wagenw., Rhm. Ladenb. Str. 56
 — Heinrich Wtw., Große Mantelg. 11
 — Jakob, G.Arbeiter, Mittermaierstr. 12
 — Jakob, Schlosser, Rhm. Handschuhsh.
 Landstr. 15
 — Jakob II, Landw. Witwe, Hhm. Mühl-
 thalsstraße 36
 — Jean, Bahnverwalter, Hhm. Dossen-
 heimer Landstr. 25
 — Johann, Glasermeister Wtw., Neuenh.
 Ladenburger Str. 20
 — Johann Adam, Tüncher, Hauptstr. 66
 — Jos., Tagarb., Römerstr. 29, Hinterhs.
 — Jul. Dr., Oberstabsarzt, Hhm. Hand-
 schuhsheimer Landstr. 60
 — Karl, Briefträger, Untere Neckarstr. 40
 — Karl, Buchdrucker, Leyerg. 2
 — Karl, Flaschner, Kleine Mantelg. 19
 — Karl, Glaser, Bergheimer Str. 95
 — Karl, Mechaniker, Krabneng. 5
 — Karl, städt. Arbeiter, Hirschstr. 2
 — Konrad, Zimmermann, Am Güterbahn-
 hof 19, Seitenbau
 — Ludwig, Gastwirt z. Goldenen Anker,
 Untere Neckarstr. 86

- Schneider Ludwig, Ofenfezer, Unt. Str. 8
 — Ludwig, techn. Gehilfe, Bahnhofstr. 45
 — M., Inh.: Friedr. Barié, Manufakturwarenhandlg., Hauptstr. 84 (☞ 417)
 — Margarete Witwe, Nhm. Brückenkopfstraße 13
 — Martin, Stellner, Nhm. Friedensstr. 37c
 — Matthias, Oberwärter in der Irrenklinik, Gartenstr. 2, von 1. April an: Bergheimer Str. 105
 — Max, Architekt, Untere Neckarstr. 34
 — Max, Bierbrauer, Bergheimer Str. 85
 — Max Dr., Bergheimer Str. 54
 — Michael Wtw., Nhm. Burgstr. 10
 — Natalie Witwe, Kaiserstr. 68
 — Nikolaus, Maurer, Kömerstr. 5
 — Philipp, Oberpostassistent, Häufferstr. 5
 — Robert, evangel. Stadtpfarrer, Nhm. Bergstr. 7
 — Rob., Werkmeister, Bergh. Str. 135
 — Susanne Wtw., Nhm. Stedelsg. 30
 — Theodor, Mechaniker, Augustinerg. 1
 Schnell Friedr., Kutscher, Plöck 10
 — Jakob, Tagarbeiter, Große Mantelg. 5
 Schnellbächer Heinrich, Klaviertechniker, Kaiserstr. 62
 Schnelle Joh., Garnisonverwaltungsinspektor, Hauptstr. 207
 Schneff Jak., Priv., Steing. 2
 Schnepf Joh., Möbeltransporteur, Semmelsgasse 4
 — Marie Wtw., Wäscherin, Schloßberg 4
 Schner August, Lok. Heizer, Kömerstr. 36
 — Philipp, Schreiner, Kaiserstr. 63
 Schneck Karl, Bäcker u. Weinwirt, Hauptstraße 224
 Schneker Friedrich, Priv., Nhm. Brückenstraße 28
 Schneckler Otto, Schreibwaren- u. Kunsthandlung, Flaschenbiergeschäft, Burgweg 4
 Schneyer Rich., Priv., Nhm. Brückenstr. 47
 Schnitzler Ludw., Reisender, Eppelh. Str. 44
 Schnitzler Gustav, Sekretär, Bunsenstr. 4
 Schnorr Karl, Händler, Bremenedg. 3
 — Leopold, Kaufmann, Schloßberg 37
 — Leopold, Lok. Führer a. D., Plöck 16
 — Leopold, Postassistent, Kleinschmidtstr. 3
 — Peter, Schreiner, Große Mantelg. 7
 — Rosa Witwe, Bussfemerg. 20
 Schoch Arthur, Hausmeister im Turnverein, Klingenteichstr. 10. 12
 — Johann, Kassenbediener, Leyerg. 3
 — Karl, Eisendreher, Bergheimer Str. 103
 — Otto Dr., Rechtsanwalt, Theaterstr. 7 (☞ 782)
 Schock Karl Gottl., Straßenbahnschaffner, Bergheimer Str. 131
 Schöberle Joh., Kupferschmied, Schlierbacher Wolfsbrunnenweg 8. 10
 Schölich Wilh., Fuhrmann, Kömerstr. 15 b
 Schöll Gd., Landschaftsgärtner, Neuenhm. Ladenburger Str. 51
 — Fritz, Dr. Geh. Hofrat Prof., Direktor des philol. Seminars, Kleinschmidtstr. 36
 — Georg, Tagarbeiter, Kleine Mantelg. 3
 Schön Georg, Schreiner, Bussfemerg. 26
 Schönborn Dr., Assistenzarzt im akadem. Krankenhaus, Vossstr. 2
 Schöne Dr., Volontärarzt im akademischen Krankenhaus, Vossstr. 2
 Schönmann Jos., Cigarrenfabrik, Bahnhofstraße 31. Wohnung: Wilhelmstr. 5
 Schönenberger Karl, Direktor Witwe, Landhausstr. 14
 Schöngarth Wilhelm, Oberstleutnant z. D., Landwehrbezirks-Kommandant, Bischofstraße 17
 Schönludwig Karl Ludwig, Polizeiwachtmeister a. D., Semmelsg. 11
 — Philipp, Tagarb., Klingenteichstr. 30
 Schöninger Franz, städt. Arbeiter, Mittermaierstraße 11
 Schönleber Joseph, Schuhmachermeister und Schuhlager, Hauptstr. 9 (☞ 652)
 S. Empfehlungsanzeige!
 — Jos. Anton, Damenschneider, Plöck 67
 Schönmehl Johs. Wtw., Wirtin, Fahrtg. 3
 — Kath. Wtw., Kleiderm., Dreikönigstr. 17
 Schöndal Joh., Steuereinnahmer, Nhm. Ladenburger Str. 22
 Schöndaler Christian, Kanzleirat, Burgweg 12
 Schöpflin G., Buchhalter, Häufferstr. 1
 Schöpp Amalie Fr., Rentnerin, Untere Straße 29
 — Gg. Wilh., Prokurist, Neue Schloßstr. 20
 — Gottfried, Kfm., Grabeng. 10
 — Theodor, Kfm., Grabeng. 10
 Schöppllein Michael, Schuhmann, Bergheimer Str. 137
 Schoetensack Otto, Dr. phil., Blumenstr. 1
 Schöttler Karl, Reallehrer, Nhm. Werderstraße 13
 Schof Wilh., Erbarb., Nhm. Mönchhofstr. 3
 Scholl Ad., Tagarbeiter, Gaisbergstr. 16a
 — Friedrich, Architekt, Hauptstr. 88
 — Georg, Hauptamtsbediener, Marstallhof 1
 — Georg Wtw., Spezereiwarenhandlung, Schl. Häfnergäßchen 8
 — Georg Friedr., Landwirt, Nhm. Hand- schuhshheimer Landstr. 4
 — Heinrich, Friseur, Steing. 14
 — Joh., Lok. Führer, Blumenstr. 47
 — Luise Fr., Kornmarkt 8
 — Luise Witwe, Apothekerg. 6
 — Martin, Bandagist, Nhm. Ladenburger Straße 62
 — Philipp, Heizer, Ringstr. 13
 — Rosa Wtw., Nhm. Ladenb. Str. 18

- Scholl Wilh., Landw., Hhm. Obere Büttengasse 9
 — Wilhelm, Lokführer, Bergstr. 38
 Scholler Valentin, Kupferschmied, Eppelheimer Str. 30
 Schorf Jakob, Maurer, Hhm. Nohloch 2
 — Jakob Witw., Hhm. Nohloch 2
 — Johann, Maurer, Hhm. Stedelsg. 29
 — Johann, Schreiner, Gr. Mantelg. 6
 — Joseph, Schlosser, Blumenstr. 50
 — Karl, Lebensmittelhandlung, Kleine Mantelg. 20
 Schorr Helene, Kochfrau, Schloßberg 35
 Schott Emil, Rechtsanwalt, Bienenstr. 3 (☞ 625)
 — Fr., Direktor im Portlandcementwerk und Vorsitzender der Handelskammer, Mühlstr. 8 (☞ 263)
 — Heinrich, Gewerbelehrer, Hauptstr. 74
 — Luise Witwe, Bergheimer Str. 89
 — Martin jen., Straßenmeister, Blöck 64
 — Mich., Großh. Oberamtsrichter, Untere Neckarstr. 24
 — Otto, Ingenieur, Fähringerstr. 13
 Schottländer Gabriele Mathilde Fräul., Nohrbacher Str. 57 (☞ 15)
 — Gerda Fr., Nohrbacher Str. 57
 Schottlaender J. Dr., Professor, Neuenh. Bergstr. 46 (☞ 169)
 Schottler Clemens Dr., Rechts-Anwalt, Akademiestr. 8, Amtszimmer: Akademiestraße 1 (☞ 831)
 von Schouly-Mscheraben Klara Witw., Freisfrau, von 1. April an: Hhm. Helmholzstraße 1
 Schrad Marie Fr., Häufferstr. 1
 Schrade Friedr., Priv., Nohrbacher Str. 21
 — Joseph, Schreiner, Leopoldstr. 46
 Schramm Alb., Schuhmacher, Bahnhofstraße 29
 — Anton, Friseurgeschäft, Ketteng. 21
 — August, Bahntechniker, Haspelg. 5
 — Gotil., Stiehmmeister, Gaisbergstraße 91, (Eingang Gaisbergstr. 93)
 — Peter, Fuhrmann, Eppelheimer Str. 11
 — Sophie Witw., Haspelg. 5
 — Sophie Witw., Hhm. Lutherstr. 33
 Schranck Christ., Eisenhobler, Römerstr. 50
 Schrayshuen Christoph, Zimmerm., Karlstraße 14
 Schreck Jos., Oberpostassistent, Kaiserstr. 66
 — Karl, Schreiner, Untere Str. 12
 — Karl, Schreinermeister, Hhm. Mühlthalstraße 22, Werkstätte: Mühlthalstr. 17
 — Karl, Wirtschaft an der Bergbahn, Station Schloß, Neue Schloßstraße 44, Wohnung: Schloß-Wolfsbrunnenweg 2 (☞ 764)
 — Marg. Witwe, Privatn., Neuenheim Brückenstr. 1 (Villa Loreley)
 Schreck Marie Fr., Ziegelh., Landstr. 11
 Schreckenberger Albert Witw., Verdingfrau, Lauerstr. 12
 — A., Fenster- u. Glasdächerreinigungsanstalt, Hauptstr. 123
 — Johanna, Lebensmittel- und Gemüsehandlung, Hauptstr. 123
 — Klara Witw., Rechtsagentur u. Stellenvermittl.-Geschäft, Unt. Neckarstr. 58
 — Phil., Flaschner, Schlierb. Landstr. 10
 Schredle Lukas, Kleiderm., Hauptstr. 177
 Schreiber Alb., Werkführer, Unt. Mönchgäßchen 2
 — Friedrich, Oberfeldtinent a. D., Hhm. Schröderstr. 1 a
 — Ludw. Dr., Assistenzarzt an der Univ.-Augenklinik, Bergheimer Str. 20
 Schreiner Franz, Kleiderm., Karlstr. 1
 Schreitmüller Rosa Fr., Hauptstr. 208
 Schrieder Herm. Kinder, Priv., Leopoldstraße 23 a
 Schröck Karl, Wagner, Bussfemerg. 6
 Schröder Alb., Mustter, Grabeng. 9
 — Bernh., Oberschaffner, Hhm. Werderstr. 3
 — Friedr., Landw. Ww., Hhm., Pfarrg. 4
 — Georg, Architekt und Bauunternehmer, Hhm. Schröderstr. 10 (☞ 749)
 — Heinrich, Lüncher Witwe, Hhm. Ladenburger Str. 17
 — Sch. I, Landw., Hhm. Mühlthalstr. 39
 — Sch. II, Landw. Ww., Hhm. Ob. Kirchg. 2
 — Johann, Landwirt, Hhm. Rahmng. 1 a
 — Ludwig, Landwirt, Hhm. Lutherstr. 36
 — Ludwig, Priv., Hhm. Philosophenweg 1
 — Paul Dr., Assistenzarzt an der Univ.-Irrrenklinik, Böhstr. 4
 — Philom. Witw., Hhm. Kriegsstr. 4
 — Richard, Dr. jur. und phil., Geh. Rat Professor, Ziegelhäuser Landstr. 19
 von Schröder W., Dr. Prof. Witwe, Kronprinzenstr. 4
 Schroedl'sche Brauerei-Gesellschaft (Bierbrauerei), Bergstr. 117 (☞ 13)
 Schroeter Gust. L., Kaufmann, Neuenhm. Brückenstr. 16
 Schrott Joseph, Drogen, Material- u. Farbwaren-Handlung (Perleo-Drogerie), Nohrbacher Str. 50
 Schropp Karl, Frig Buchenau Nachf., Kolonialwaren- u. Delikatessenhandlung, Fischmarkt 4 (☞ 46)
 Schroth Emil, städt. Arb., Pfaffeng. 9
 — Emma und Marie Fr., Nohrb. Str. 89
 — Heinrich, Bäcker, Semmelsg. 7
 — Jnl., Schreinerstr., Hhm. Bergstr. 22
 — Karl Witw., Hhm. Brückenstr. 15
 — Karl, Uhrmacher, Uhren- und Fahrradhandlung, Hhm. Brückenstr. 27
 — Marie Fr., Klavierlehrerin, Landhausstraße 22

- Schubach Ad., Hausdiener, Jähringerstr. 24
 Schuberg Aug., Dr. Prof., Sophienstr. 6
 Schubert Benno, Eisendreher, Bergheimer Str. 129
 — Gg., Flaschnermeister, Heumarkt 3
 — Joseph, Flaschnermeister und altkathol. Kirchendiener, Bussfemerg. 18, Wohnung: Ingrimstr. 12
 — Oskar, Hutmacher u. Gutlager, Hauptstraße 129
 Schück Chr., Flaschnermeister, Krämerg. 22
 — Georg, Blechnerei, Gaspelg. 6
 — Georg, Landwirt, Nhm. Lutherstr. 53
 — Georg, Schlossermeister, Ohm. Mühlthalsstraße 82, Werkstätte: Handschuhheimer Landstr. 1
 — Julius, ev. Stadtpfarrer, Hirschstr. 17 (☞ 656)
 — Marie Fräul., Lehrerin im Zeichnen, Malen und kunstgew. Arbeiten, Hirschstraße 17
 — Theodor, C. Schlosser, Neug. 4
 Schüle Georg, Delhändler, Plöck 89
 Schüler Adolf, Besitzer des Hotels zum Bayer. Hof, Rohrb. Str. 2 (☞ 510)
 — Auguste Fräul., Lehrerin, Schloßberg 2
 — C. Witwe, Priv., Nhm. Uferstr. 20
 Schüreß Martin, Heidelberger Tapetenmanufaktur, Hauptstraße 86, Zweiggeschäft in Mannheim, Neckarvorstadt
 Schürer Kath., Kleiderm., Nhm. Uferstr. 5
 Schützler Georg, C. Schaffner, Speyerer Landstr. 23
 — Karl, Bader, Speyerer Landstr. 23
 — Michael, F. Arbeiter, Kurzer Buckel 1
 — Peter, Lüncher, Ohm. Waldweg 7
 — Valentin, F. Arb., Ohm. Löbingsg. 17
 Schütte Wilh., Armenratsdiener, Ingrimstraße 11
 Schüg Franz, Rohrmeister b. Städt. Gas- und Wasserwerk, Bienenstr. 7
 — Friedr. Jak., Schlossermstr., Unt. Str. 18
 — Gg., Verwalter im Fründnerhaus I, Plöck 24
 — Johann, Maschinist, Hauptstr. 125
 — Katharine, Kleidermacherin, Dreikönigsstraße 2
 Schüke August, Zimmerpalier, Eppelheimer Str. 27
 — Emil, Ingenieur, Gaisbergstraße 66 (☞ 827)
 Schuh Anna Witwe, Bergheimer Str. 31
 — Babette Witwe, Schloßberg 1
 — Heinr., Bierbrauereibesitzer, Bergheimer Straße 8
 — Johs., Tagarbeiter, Blumenstr. 54
 — Karl, C. Assistent, Bergheimer Str. 31
 — Susanne Witwe, Bahnhofstr. 3
 Schuhmacher Andr., Wagenwärter, Kaiserstraße 63
 Schuhmacher Barb. Witwe, Sandg. 11
 — Georg, Güterbestätter, Nhm. Ladenburger Str. 38
 — Georg, Tagarbeiter, Apothekeg. 5
 — Joh., Friseur, Nhm. Brückenstr. 7
 — Karoline Witwe, Näherin, Hauptstr. 73
 Schuhmann Christine, Karoline u. Katharine Geschwister Fräul., Plöck 83
 — Jakob, C. Förtner, Gaisbergstr. 63
 — Jakob, Tagarb., Schlierb. Landstr. 68. 70
 — Jak., Wirt zur Karlsburg, Hauptstr. 53
 — Karl Wilhelm, Mühlenbesitzer Witwe, Klingenthorstr. 16
 — Käthen u. Babette Fräul., Kleidermacherinnen, Römerstr. 33
 — Konrad, Kfm., Kaiserstr. 11 (☞ 503)
 — Marie, Monatsfrau, Karlstr. 14
 Schuler Emilie, Fabrikant Witwe, Kronprinzenstraße 8
 — Joseph, Schreinerstr., Hauptstr. 100, Werkstätte: Plöck 79, Eingang Landfriedstraße
 Schulle Adolf, Priv., Ohm. Handschuhheimer Landstr. 50
 Schulmaier Anna und Franziska Fräul., Untere Neckarstr. 84
 Schulmeister Adolf, Tapezierer u. Polsterer, Brunnengasse 20, Werkstätte: Hauptstraße 21
 — Lina Witwe, Spezereiwarenhandlung, Krämerg. 13
 Schult Heinrich, Mitglied des städtischen Orchesters, Heumarkt 4
 Schultheiß Franz, Schuhmacher, Ohm. Friedensstr. 30
 — Gg., Zimmerm., Ohm. Mühlthalsstr. 24
 Schulz Luise, Oberin in der Augenklinik, Bergheimer Str. 20
 Schulze Gd., Privatmann, Hauptstr. 16
 — Gd., Photogr. Atelier (Zuh. Max Kögel, Hofphotograph), Plöck 79 (☞ 487)
 — Rud., Gärtner, Kaiserstr. 53
 Schulz Adam, Güterbestätter, Untere Neckarstr. 80
 — August, Tagarbeiter, Semmelsg. 11
 — Ferdinand, Wagenwärter, Bluntschlistraße 9
 — Heinrich, Priv., Hauptstr. 236
 — Joh. Sebastian, Tagarb., Krahneng. 6
 — Karl, Bremser, Blumenstr. 57
 — Ludwig, Kaufm., Landhausstr. 12
 — Marie Fräul., Hauptlehrerin, Gaisbergstraße 37
 — Paul, Musiker und Frau: Kleiderm., Kleine Mantelg. 5
 — Peter, F. Arb., Ohm. Mühlthalsstr. 17
 — Rosalie Fräul., Privatm., Hauptstr. 221
 — Seb., Tagarbeiter, Obere Neckarstr. 6
 — Stephan, Zimmermann, Römerstr. 29
 — Wilhelm, Finanzassessor, Gaisbergstr. 37

- Schulze Franz, Kfm. (Fa: Hoerth, Däschner & Co., Grabeng. 8, Wohn.: Hptstr. 133
 — Friedrich, Buchdruckereibesitzer und Verleger des Heidelb. Anzeigers, Hapelgasse 12 (H 33)
 — Otto, Kapellmeister der Bataillonsmusik, Unterer Fauler Pelz 3
 — Wilh., Fa: Medizinaldrogerie Dr. W. Schulze & C. Zeitter, Nhm. Schröderstraße 8
 Schulze Wilh. Dr. & Zeitter C., Medizinaldrogerie, Hauptstr. 86 (H 456)
 v. Schulze-Gaevernis Hermann, Geh. Rat Witwe, Leopoldstr. 27
 Schumacher Anton, Dreher, Mittermaierstraße 15
 — Friedrich, Schuhmacher Wtw., Schlierbacher Landstr. 24
 — Friedrich Heinrich, Bäckermeister, Nhm. Ladenburger Str. 19
 — Johannes, Priv., Nhm. Brückenstr. 19
 — Rud., Assistent beim erzbischöfl. Bauamt, Landhausstr. 2a
 Schumann Karl, Konzertinstr., Hptstr. 137
 — P., Postassistent, Silbstr. 7
 Schund Agnes Frä., Violinlehrerin, Gaisbergstraße 29
 — Theod., Direktor Wtw., Gaisbergstr. 29
 Schupp Adolf, Tüncher, Nhm. Brückentopfstraße 17
 — Jakob, Reallehrer Witwe, Sandg. 10
 — Karol., Hauptlehrer Wtw., Unt. Str. 11
 — Kath., Näherin, Brunneng. 22
 — Luise Frä., Privatn., Hauptstr. 216
 — Luise Wtw., Friedrichstr. 10, Hinterh.
 — Marie Frä., Privatn., Leopoldstr. 15
 Schuppel Ad., Wirt, Rohrbacher Str. 86
 — Heinrich, Heizer, Bahnhofstr. 43
 — Jakob, Wagenwärter, Kaiserstr. 76
 Schuppert Konrad, Wagenwärter, Bergheimer Str. 133
 Schuster Konrad, Priv., Landhausstr. 8
 — Wilh. II., Zimmermstr., Nhm. Burgstr. 6
 Schwaab Friedrich, Weichenwärter, Eisenbahnstraße 8
 — Wilh., Metzgermeister, Nhm. Brückenstraße 3 (H 277)
 Schwab Adolf, Klaviermacher, Ketteng. 23
 — Friedrich, Buchdrucker, Block 27
 — Fritz, Heizer, Gaisbergstr. 69
 — Hermann, Verwalter der städt. Arbeitsnachweis-Anstalt, Hauptstr. 193
 — Jakob, Instrumentenmacher u. Pianofortelager, Ketteng. 23
 — Karl, Buchhändler, Schloßberg 7a, Hinterhaus
 Schwärzel Alb., Lehrer am Pädagogium Neuenheim, Nhm. Brückenstr. 17
 Schwager Friedr., Heizer u. Frau: Lebensmittelhandlung, Hauptstr. 203
 Schwalb Moriz, Dr. theol., Pastor emer., Nhm. Bergstr. 24
 Schwalbe G. Dr., Privatdozent, Assistent am patholog. Institut, Bergstr. 66
 Schwall A., Mechaniker, Sternwarte, Königstuhl
 — Karl, Schlosser, Römerstr. 29, Hinterh.
 Schwally Joseph, Schuhmacher, Block 73
 Schwamberger Aug., Oberamtsverw. Ww., Klingenteichstr. 5
 Schwant Rob., Kaffee-Restaurant, Leopoldstraße 35 (H 98)
 Schwarz Friedrich, Priv., Häufferstr. 25
 — Joh., Schlossermeister, Bergstr. 97
 — Joh. Frä. (Znh.: Joh. Alzweiler), Putzgeschäft, Bergheimer Str. 3
 — Karl Wilh., Lok. Führer Witwe, Bergheimer Str. 97
 — Konr., Schloßparkhotel, Schloß-Wolfsbrunnenweg 12 (H 91)
 — Konrad, Bäckermeister Witwe, Hauptstraße 172
 — Otto, Bautechniker, Bergheimer Str. 95
 Schwarz Aug., Civil-Maschinen-Ingenieur, techn. Bureau, Konsultationen, Tagationen, Expertisen, Nhm. Blumenthalstraße 1
 — Empfehlungsanzeige S. XXXVI
 — August, Schlossermeister Wtw., Große Mantelg. 16
 — Christ., Tagarbeiter, Schlierb. Ldstr. 10
 — Eugen, Schuhmacher, Schl. Aue 24
 — Friedrich, ev. Stadtpfarrer, Gaisbergstraße 31a
 — Georg, Buchhalter, Krämerg. 6
 — Gottfried, Pfarrer a. D., Hauptstr. 23
 — Heinrich, Privatm., Rohrb. Str. 53
 — Jean, Cigarrengeschäft, Geschäftsagentur f. Liegenchaften, Stellenvermittlung, Hauptstr. 179 (H 682)
 — Johann, Diener, Luisenstr. 5
 — Johann, Installateur, Fischerg. 8
 — Johann, Schreiner, Obere Neckarstr. 3
 — Johann, Tapezierer, Kaiserstr. 40
 — Joh., Univ.-Bibliothekdiener, Block 18
 — Joseph, Tünchermeister, Blumenstr. 27, Werkstätte: Römerstr. 23
 — Joseph Wtw., Schlierb. Landstr. 16. 18
 — Karl, Buchdrucker, Große Mantelg. 15
 — Karl, Tagarbeiter, Fischerg. 12
 — Karl Joh., Dienstmann, Schlierbacher Landstr. 16. 18
 — Kath. Frä. und Krauth Marie Frä. (Fa: Schwarz & Krauth), Damen- u. Kinderwäschegeschäft, Bergheimer Str. 1a
 — Konr., Oberkaffner, Bluntschliffstr. 27
 — Leopold, Amtsgerichtssekretär Witwe, Märzg. 20
 — Lorenz, Weichenwärter, Eisenbahnstr. 8
 — Marg. Witwe, Priv., Zwingerstr. 7

- Schwarz Paul, Kürschner, Pelzwaren-,
Gut- u. Mägengeschäft, Hauptstr. 186
- Philipp, Mechaniker, Märzg. 10
- Pius, G. Arbeiter, Bergheimer Str. 90
- Rudolf Witwe, Hm. Löbingsg. 2
- Schwarzbeck Anna Witwe, Bergg. Str. 13
- Chr., Lederhandlung und Expeditions-
geschäft, Hauptstr. 42 (H 4)
- Empfehlungsanzeige S. XXIV
- Friederike Witwe, Hauptstr. 42
- Heinrich, Lederhändler, Hauptstr. 42
- Schwarzschild Auguste Ww., Friedrichstr. 15
- Schwebler Valentin, Res. Führer, Speyerer
Landstr. 3
- Schwebs Johs., Mechaniker und Frau Ma-
thilde, Lehrerin der Zuschneidkunst,
Hauptstr. 83
- Schwechheimer Jos., Hausdiener, Gfells-
pfad 4
- Schweb Hirsch, Handelsmann, Plöck 27
- Fibor, Eisen- und Metall-Handlung,
Plöck 46a, Lagerplatz: Plöck 81a
(H 631)
- Schwehr Wilh., Konditorei u. Café, Haupt-
straße 105 (H 506)
- Schweickardt Heinrich, Weiß- und Kurz-
warengeschäft, Plöck 59
- Jakob, Landwirt, Milchsurantalt und
Gemüsegärtnerei, Kleinschmidtstr. 5. 7
- Joh. Karl, Postschaffner, Neuenheim
Lutherstr. 21
- Susanne Fr., Plöck 59
- Schweickart Dan., G. Arb., Unt. Neckarstr. 62
- Daniel, Gärtner, Hm. Handschuhs-
heimer Landstr. 39
- Ludwig, Zugmeister, Bergg. Str. 119
- Ludw. Ad., Priv. Wtw., Römerstr. 29
- Martin, Lohnkutscher, Hauptstr. 225
- Schweickhart Karoline, Amtsrevisor Ww.,
Nohrbacher Str. 81
- Schweigert Herm., Schreinerstr., Eppel-
heimer Str. 20
- Joseph, Lok. Heizer, Römerstr. 49
- Schweickardt Gg., Landwirt, Römerstr. 47
- Karl Ludwig, Landwirt, Römerstr. 47
- Kaspar, Kunstschlossermeister, Kaiser-
straße 40
- Phil., Landwirt, Plöck 16
- Theob., G. Bediensteter, Blumenstr. 59
- Schweikart Abr., G. Schaffner, Bergheimer
Straße 129
- Anton, Metzgermeister, Bergheimer
Str. 37 (H 557)
- Daniel, Landwirt Ww., Speyerer Land-
straße 1
- Jakob, Lebensmittelhandlung, Plöck 69
- Louis Wtw., Privatn, Plöck 30
- Martin, Kaufmann, Luisenstr. 4
- Wilhelm, Feldhüter, Mittermaierstr. 15,
Hinterhaus
- Schweikert Friedr., Kohlenfuhrm., Plöck 25
- Jakob, Kolonialwaren-, Cigarren- und
Tabakhandlung, Pulver- und Feuer-
werkskörper-Großhandlung u. Klein-
verkauf, Expedition, Auswanderungs-
agenturen, Hauptstr. 208
- Jakob, Sattler u. Tapezierer, Schlier-
bacher Landstr. 112
- J. Fr., Weingroßhandlung, Neuenhm.
Landstr. 58 (H 401)
- Robert, Kolonialwaren-, Delikatessen-
u. Weinhandlung, Hm. Brückenstr. 4
- Schweikle Auguste Fr., Priv., Nohrbacher
Straße 81
- Schweinfurth Elisabeth Fräulein, Untere
Straße 26
- Johann, Oberlehrer, Sandg. 13
- Julius, Großh. Vaurat, Nohrb. Str. 8,
Gingang links
- Karl, Heizer, Hm. Ladenb. Str. 5
- Schweinhammer Ernst, Korbm., Neckar-
staden 11
- Schweißl. J., Sparkassentrolleur, Hirsch-
gasse 4a
- Leopold, Privatmann, Zwingerstr. 6
- Schweizer Emil, Gärtner, Hm. Dossen-
heimer Landstr. 30
- Fritz, Kfm., Blumenstr. 31
- Gottl., G. Schaffner, Kleine Speyerer
Straße 5
- Johann, G. Schaffner Witwe, Speyerer
Landstr. 17
- Karl, Heizer, Hm. Ladenb. Str. 36
- Lorenz, G. Arbeiter, Jähringerstr. 24
- Wilhelm, Spezereiwaren-, Eier- und
Butterhandlung, Hapfelg. 1
- Schwemer Karl, Muster, Mittermaierstr. 29
- Schwefinger K., Brauereientagentur, Klingent-
horstraße 8
- Schwefstern vom Mutterhaus Freiburg
(Marienverein), Bismarckstr. 5
- Schwinger Richard, Dr. phil., Neuenheim
Klosterstr. 4
- Schwinn Ad., Gasthaus u. Weinstube zum
Äffel, Hauptstr. 210
- Adam, Tagarb., Hm. Mühlthalsstr. 61
- Ad., Tagarb., Neckarmünzg. 12
- Schwöbel Adam, Maurer, Hm. Löbingsg. 5
- Friedr., Buchdrucker, Unt. Neckarstr. 56
- Jakob, Wagenwärter, Blumenstr. 54
- Kath., Köchin, Obere Neckarstr. 16
- Nikolaus, Postbote, Klingenteichstr. 5
- Peter Witwe, Hm. Untere Kirchg. 6
- Schwöndemann Joseph, Buchhalter, Hm.
Lutherstr. 57
- Schwörer Franziska Wtw., Friedrichstr. 6
- Ditto, Oberschaffner, Alte Bergg. Str. 2
- Schwys Joh., Tapezierer, Römerstr. 28
- Sebold Gustav Dr., Staatsanwalt, Neue
Schloßstraße 9 (H 109)

Seckinger Andreas, Friseur, Hauptstr. 175
 Seeber Hch., Drogens, Farb-, Material- und Kolonialwarenhandlung, Gaisbergstraße 91 (☞ 745)
 — Karl, Privatmann, Gaisbergstr. 91
 Seeberger Kath. FrL., Pfriündnerin, Plöck 6
 Seeger Dora, Kinderchwester, Neuenheim Schröderstr. 13
 — Joseph, Schmied, Bergheimer Str. 47
 Seel Georg, Friseur, Dreikönigstr. 15
 — Johann, Privatmann, Plöck 79
 — Ludwig, Eier- und Butterhdlg., Hauptstraße 141 (☞ 481)
 — Marie, Putzgeschäft, Plöck 81
 Seelig Euphroj. Ww., Nhm. Brückenkopfstraße 6
 — Karl, Goldarbeiter u. Graveur, Hauptstraße 173, Werkstätte: Sandg. 7
 — Ludwig, Juwelier, Hauptstr. 168
 — Otto, Direktor des Heidelb. Konservatoriums, Nhm. Bergstr. 11, Sprechstunde 1—2
 Seemann Karl, Metzgermeister, Heumarkt 8 (☞ 581)
 — Marie Witwe, Krämerg. 3
 Segenwis Ludwig, Müller, Schlierbacher Landstr. 16. 18
 Seggermann H., Kfm., Nhm. Helmholzstr.
 Seibel Wilhelm, Schieferdecker, Hildastr. 11
 Seibert Nil., Straßenwart, Kohrb. Str. 69
 Seiserle Val., Kolonial- u. Spezereivarenhandlung, Hauptstr. 215
 Seifert Barb. Wtw., Ghm. Mittelstr. 1:
 — Friedrich, E. Schaffner, Kaiserstr. 61
 — Gustav, städt. Arb., Eppelsh. Str. 30
 Seiler Bernh. Witwe, Priv., Unt. Neckarstraße 28
 — Christ. FrL., Strahng. 12
 — Franz, Lack- und Farbwarengroßhdlg., Bahnhofstr. 5, von 1. April an: Römerstraße 44
 — Friedrich, Wirt zum Neuen Essighaus, Plöck 97
 — Georg, Maler und Lünchermstr., Bergheimer Str. 121
 — Georg, Sattler, Fischergasse 6
 — Gg., Weichenw., Am Güterbahnhof 59
 — Heinrich, Reisender, Mittermaierstr. 12
 — Nikolaus, Lok. Führer, Bergsh. Str. 38
 Seisen Elise FrL., Hauptlehrerin a. d. Höh. Mädchenschule, Nhm. Brückenstr. 13
 Seisler Hch. Wtw., Ghm. Obere Bütteng. 5
 Seith Fritz, Metzgermeister, Hapfelg. 3
 Seitz Christian, Schreinerstr., Virschstr. 13
 — Dora FrL., Nhm. Lutherstr. 40
 — Fritz, Baurat, Kleinschmidstr. 38
 — Georg, Aufseher, Obere Neckarstr. 6
 — Georg Witwe, Priv., Sandg. 8
 — Jakob, Werkmeister Witwe, Kohrbacher Straße 51

Seiz Philipp Ad., F. Arb., Kohrb. Str. 68
 Selbis Rud. Dr., Chemiker, Bergsh. Str. 74
 Seligmann Adolf, Kfm., Marfallstr. 13
 — Ferdinand, Agent, Heugasse 1
 — Hch., Synagogenbediener, Gr. Mantelg. 3
 — Lenchen Wtw., Große Mantelg. 23
 — Sara FrL., Kleiderm., Gr. Mantelg. 23
 — Sigmund, Versicherungsgeschäft, Nhm. Brückenkopfstr. 4
 Seltner Bab. Wtw., Nhm. Ladenb. Str. 55
 Seltzam Katharine Wtw., Nhm. Uferstr. 4
 Selzer Franz, Zimmermeister, Ghm. Surenstraße 1
 — Hch., Maurer, Ghm. Mühlthalstr. 56
 — Leonh., Tagarb., Ghm. Mühlthalstr. 56
 Sember Paul, Kleiderm., Gr. Mantelg. 9
 Seminar, geographisches, Hauptstr. 52
 — praktisch-theolog. evang.-protest., Schulgasse 2
 — volkswirtschaftliches, Augustinerq. 13
 — wissenschaft.-theolog. ev.-prot., Augustiner-gasse 13
 Sendele Adolf, Kaminsfegermeister, Nhm. Uferstr. 38
 Seng Alfred, Dr. jur., Professor u. Amtsrichter a. D., Kohrbacher Str. 34
 Senges Marg. Wtw., Nhm. Ladenburger Straße 21
 Senghaus Paul, Lok. Heizer, Bluntschliffstr. 27
 Senf Babette und Margarete FrL., Kleidermacherinnen, Ingrimstr. 14
 — Katharine, Büglerin, Ingrimstr. 14
 — Philipp, Lüncher, Kleine Mantelg. 12
 — Wilhelm, Tapezierer, Plöck 16
 Senkenberg Emil, Apotheker, Klingenteichstraße 6
 Sennlaub A., Friseur, Eppelheimer Str. 4
 Seppich Adam, Kutscher, Gr. Mantelg. 5
 — Friedr., Lohnkutscher, Gr. Mantelg. 5
 — Friedr., Lohnkutscher und Fuhrunternehmer, Ob. Neckarstr. 4 (☞ 233)
 — Hch. jun., Droschkenbesitzer, Marfallstr. 11
 — J. G., Lohnkutscher Wtw., Gr. Mantelgasse 5
 — Jakob Witwe, Dreikönigstraße 15
 — Karl (Ja: Jakob Seppich), Droschkenanstalt, Dreikönigstr. 15 und Pfaffengasse (☞ 118)
 — Walb. Wtw., Waschfrau, Dreikönigstr. 9
 Seubert Joh. Gg., Maler, Seyerg. 1
 Seuffert Bernhard, Bildhauer, Karlstr. 22
 — Ludwig, Zuschneider, Hauptstr. 18
 Seufferling Karoline Wtw., Kl. Mantelg. 25
 Seuffert Friedrich Robert, Kellner, Oberer Fauler Belz 4
 — Minna FrL., Köchin, Kleine Mantelg. 7
 — Robert, Fahrradhandlung u. Reparaturwerkstätte, Lauerstr. 11, Wohnung: Neckarstaben 11

☞ Empfehlungsanzeige S. II

- Seuffert Rob., Hundezüchtere, Heumarft 3
 Sier Franz, Lehrer, Hauptstr. 116
 Sied Konr., Gymnastumsdiener, Fahrtg. 10
 Siedel Gg. Aug. Ww., Priv., Koramarft 7
 Siedinger Sch., Weinhdlr. (Fa: J. Brunn),
 Bergheimer Str. 35
 Sidon Lorenz, Bierbrauer, Bussfemerg. 16
 Sieb V. Frau, Wirtfchaft zur Erholung,
 Gaisbergstr. 11 (H 664)
 Siebenhaar David, Lacterer, Kaiserstr. 57
 — Frieda Fräul., Pension, Nhm. Hand-
 schuhsheimer Landstr. 10
 — Friedrich, Schreiner, Ingrimstr. 5
 — Friedr., Schuhmachermeister, Plöck 29
 — Georg, Schlossermeister, Plöck 39
 — Sch., Porzellanmaler, Bergb. Str. 105
 — Johann, Bureaugehilfe, Hauffferstr. 7
 — Robert, Justizaktuar, Neuenh. Luther-
 straße 30
 Sieber August, Eisendreher, Mittermaier-
 straße 15, Hinterhaus
 — Berthold, Kanzlei-Assistent, Landhaus-
 straße 7
 — Elisabeth, Landwirt Witwe, Neuenhm.
 Brückenkopffstraße 13
 — Elisabeth Witwe, Privatn, Neuenhm.
 Schröderstr. 19
 — Friedr., Landwirt, Nhm. Brückenkopff-
 straße 13
 — Sch., Schmiedmeister, Nhm. Schulzen-
 gasse 8
 — Karl, Reallehrer, Nhm. Schröderstr. 19
 — Ludwig, Huf- und Wagenschmied, Nhm.
 Ladenburger Str. 34
 Siecus Philipp, Heizer, Hildastr. 9
 Siedersleben Minna, Rentn., Nhm. Laden-
 burger Str. 42
 — Otto, Pfarrer, Lehrer am Pädagogium
 Neuenheim, Nhm. Ladenb. Str. 42
 Siefert Gg., Kleidermacher, Bussfemerg. 11
 — Peter, Feinbäckerei, Hauptstraße 212,
 (H 501)
 Siegel Jakob, Diener im Univ.-Laborato-
 rium, Akademiestr. 5
 — Johannes, Bauaufseher, Mohrb. Str. 19
 — Nikolaus, Postschaffner a. D., Plöck 37
 Siegele Sch., Domänenbuchhalter, Kaiser-
 straße 66
 Siegmann Friedr., Maurer, Nhm. Mühl-
 thalstraße 3
 — Johann, Polizeidiener, Nhm. Mühl-
 thalstraße 17
 — Johann Wtw., Nhm. Mühlthalsstr. 49
 — Joseph, Schuhmachermstr., Nhm. Fried-
 hofstraße 1
 — Karl, C. Bremser, Nhm. Lutherstr. 55
 Siegmund Ludwig, Bergbahnschaffner,
 Krabneng. 4 1/2
 — Otto, Straßenbahnführer, Ob. Neckar-
 straße 6
 Siel Alb., Stationsarbeiter, Schneidmühl-
 straße 7
 Siemon Paul Dr., Assistenzarzt an der
 med. Poliklinik, Nhm. Schröderstr. 9
 Siemold Karl Wtw., Priv., Bergb. Str. 50
 Sievi Georg, Priv., Jakobsg. 1
 Sigel Christ., Tapezierer und Polsterer,
 Kaiserstr. 44
 Sigg Jos., Zugmeister a. D., Blumenstr. 51
 Sigmund Gottl., Landwirt, Landhausstr. 2a
 Silber Karl, Buchdruckereifaktor, Fischerg. 2
 Silbereisen Wilh., Prof., Brückenstr. 19
 Silbermann Karl, Tagarb., Gaisbergstr. 93,
 Hinterhaus
 — Max, vereidigter Bücherrevisor u. Frau:
 Höhere Privatfchule, Hauptstr. 192
 — Robert, Fa: C. Schüler, Handschuh-
 fabrik u. Herrenausstattungsgefhäft,
 Hauptstr. 176 (H 806)
 Silberzahn Gg., Schreiner, Eppelh. Str. 38a
 Siller Leonhard, Gipfermstr., Nhm. Burg-
 straße 5
 — Wilhelm, Gastwirtschaft zum Goldenen
 Löwen, Heumarft 3
 Sillib Rudolf Dr., Bibliothekar an der
 Universitäts-Bibliothek, Nhm. Auf-
 maufstraße 10 (H 746)
 Simon Daniel, Bäckerei, Steing. 12
 — Gustav, Geh. Hofrat Witwe, Bunsen-
 straße 10 (H 591)
 — Sch. Witwe, Nhm. Mühlthalsstr. 89
 — Hermann, Kaufmann, Bahnhofstr. 53 a
 — Jakob, Glasermeister, Ingrimstr. 10
 — Jakob, Schuhmachermstr., Nhm. Wald-
 weg 5
 — Jak. II, Landw., Nhm. Friedensstr. 30
 — Jak. III, Nhm. Handschuhsheimer Land-
 straße 22
 — Jonas, Dr. phil., Hauptstr. 86
 — Kaspar, Glasermeister, Bergb. Str. 32
 — Mich. Witwe, Priv., Nhm. Mühlthals-
 straße 101
 — Otto Dr., prakt. Arzt, Privatdozent für
 Chirurgie, Bergheimer Str. 1 a, von
 1. April an: Sophienstr. 13 (H 668)
 — Philipp, Küfermeister, Unt. Neckarstr. 108
 — Philipp Wtw., Nhm. Friedensstr. 38
 Simons Bertha Witwe, Friedrichstr. 10
 Sing Rud., Gold- und Silberwarengeschäft,
 Hauptstr. 89
H Empfehlungsanzeige S. XXIX
 Singer Johann, Pförtner, Eppelheimer
 Straße 1—7
 Singer Co. Nähmaschinen-Aktien-Gesell-
 schaft, Hauptstr. 77 (Geschäftsführerin:
 Frau M. Schäfer Witwe, Schlierbach
 Aue 18
H Empfehlungsanzeige S. XI
 Singhof Wilh. Witwe, Neuenh. Schröder-
 straße 4 a

- Single Visette Fr., Untere Str. 28
 Sington Klara Witw., Gaisbergstr. 11
 Siordet Herb. L., Ingenieur, Nhm. Mönch-
 hofstraße 14 (☞ 525)
 Sippel Hch., Spezereiwaren- und Flaschen-
 biergeschäft, Plöck 87
 Slater Frances, Pfarrer an der englischen
 Kirche, Rohrbacher Str. 24
 Söffing Hugo, Musiklehrer, Gaspelg. 1
 Söllner Sophie Fr., Privatlehrerin der
 französ. Sprache, Plöck 85
 Soethbeer Franz Dr., Privatdozent, Kinder-
 arzt, Kaiserstr. 11 a
 Sohn Albert, Monteur, Römerstr. 24
 Sohns Hch., Kaufm., Untere Neckarstr. 82
 — Heinrich, Messgerei u. Wurfklerei, Nhm.
 Brückenstr. 32
 — Minna, Wäscherin, Plöck 10
 Solda A. Frau, Gold- und Silberwaren-
 geschäft, Steing. 6
 — Franz, Zinngießer, Schiffg. 8
 Sommer Adam, Kassierer, Römerstr. 31
 — Albert, Wäschefabrikations- und Aus-
 stattungsgeschäft, Hauptstraße 64. 66
 (☞ 805)
 — Anton, Schreinermeister, Am Güter-
 bahnhof 19, Werkstätte: Römerstr. 23
 — Anton, Tagarbeiter, Bahnhofstr. 61
 — August, Fuhrmann, Fuhrhofsweg 8
 — Babette Fr., Priv., Bergheimer Str. 22
 — Christ., städt. Arbeiter, Gelspsfad 4
 — C. S., Stadtrat Witwe, Theaterstr. 11
 — Emma und Elise Geschwister, Fuß-
 macherinnen, Hauptstr. 119
 — Franz, Bildhauer, Blumenstr. 5
 — Empfehlungsanzeige S. VII
 — Franz, Schuhm., Schl. Mühlenweg 10
 — Friedr., Flaschnermeister, Hauptstr. 119
 und Lädchen an der Heiliggeistkirche 14
 — Friedrich, Reisender, Römerstr. 32
 — Fritz, Buchbinder, Schloßberg 4
 — Georg, Bremser, Gaisbergstr. 69
 — Gg., Küfermstr., Nhm. Mühlthalstr. 4
 — Gottfried, Architekt, Hauptstr. 154
 — Hch., E. Schlosser, Nhm. Brückenkopfs-
 straße 8
 — Jakob, Kleidermacher, Semmelsg. 11
 — Jakob, Maschinist, Fuhrhofsweg 4
 — Jakob, städt. Arbeiter, Pfaffeng. 9
 — Jakob Witwe, Hauptstr. 119
 — Johann, Kleidermacher, Plöck 20
 — Joh., Obsthändler Witw., Kl. Mantel-
 gasse 10
 — Joseph Witwe, Gaisbergstr. 20
 — Karl, F. Lufan Nachf., Kolonialwaren-,
 Delikatessens-, Süßfrüchte-, Obst- und
 Gemüse-Handlung, Plöck 3 (☞ 89)
 — Karl, Plästerermeister, Römerstr. 47
 — Kath., Landwirt Witw., Gaisbergstr. 70
 — Leonh., Maurermstr. Witw., Hptstr. 156
 Sommer Magdal., Fußmacherin, Plöck 5
 — Marie Witw., Priv., Kurzer Buckel 9
 — Peter, Flaschner, Hauptstr. 119
 — Peter, Maurer Witw., Unt. Neckarstr. 44
 — Phil., Kaffeebrennerei u. Kaffeeverjand-
 geschäft, Obere Neckarstr. 11d, Woh-
 nung: Obere Neckarstr. 14
 — Phil., Polizei-Aktuar a. D. und Frau:
 Masseuse, Plöck 73
 — Phil., Schuhmachermeister, Gaisberg-
 straße 22
 — Sophie Witwe, Klingenteichstr. 28
 — Sophie Ww., Blätterträgerin, Schloß-
 berg 4
 — Val., Zimmer- und Schreinergeschäft,
 Friedrichstr. 10^{1/2}
 — Wend., Landschaftsgärtner, Häusserstr. 16
 — Wilhelm, Hausdiener, Nhm. Laden-
 burger Str. 56
 — Wilh. Witw., Plöck 15
 Sommerhalter Joseph Ww., Burgweg 3
 Sommerlath Ludwig, Kaufmann, Nhm.
 Mönchhofplatz 1 (☞ 612)
 Sommerlatt Elisabeth Frau, Nhm. Brücken-
 straße 31
 Sondheimer S. Dr., Bezirksrabbiner Witw.,
 Bienenstr. 6
 Sonnenschein Adam, Postsekretär, Fried-
 richstraße 8
 Sonntag Emil, Buchhalter, Hauptstr. 146
 Sontag Mich., Dr. Geh. Hofrat, Hauptstr. 86
 Soyez Henriette Witwe, Klingenteichstr. 6
 Späth Alb. jun., Rechtskonsulent, Ingrim-
 straße 13
 Spahr Wilh., Eisengießer, Bergh. Str. 137
 Spannagel Herm., Priv., Neuenhm. Land-
 straße 56
 — Wilhelm, Lok.-Führer, Blumenstr. 57
 Spargelgesellschaft für Landgemeinden, Ma-
 demiestraße 4
 Sparkasse städtische, Theaterstr. 4 (☞ 423)
 Spaz Gg., Bauführer, Nhm. Kapellenweg 1
 Specht Gg., Wirt zum Gold. Reichsapfel,
 Untere Str. 35
 Speck Bernhard, Tagarb., Kleine Mantel-
 gasse 2
 — Leopold, Gendarmerie- = Wachtmeister,
 Hauptstr. 143
 — Wendelin, Priv., Römerstr. 76
 Speckart Georg, Maurer, Schlierb. Land-
 straße 17. 19
 Spegg Gg., Kleiderm. und Frau: Köchin,
 Semmelsg. 6
 — Joseph, Tüncher, Schlierbacher Land-
 straße 106
 — Marie, Expeditions-Gehilfin, Plöck 62
 Speicher Wilhelm, Wagenw., Hildastr. 9
 Speiser Johann, Tapetenhdlg., Brunnen-
 gasse 24, Wohnung: Nhm. Bergstr. 1
 Speitel Gottlieb, Kleidermacher, Ziegelg. 6

- Speitel Jakob Witwe, Eppelh. Straße 48
 Spengel J., Sattler, Plöck 18
 — Karl, Gastwirt z. Roten Ochsen, Hauptstraße 217
 Spengemann Dr., Assistenzarzt an der Frauenklinik, Vohstr. 5
 Sperlein Karl, Küfer, Rhm. Friedensstr. 18
 Sperling Paul, Kanzleiasistent, Blumenstraße 29
 Spicer J. F., Priv. Witwe, Neuenheimer Landstr. 50
 Spiegel David, Buchdrucker, Untere Str. 10
 — Jos. Witwe, Hauptstr. 157
 Spiegelhalter Gustav, Kfm. (Fa: Kirner Willmann & Co.), Ingramstr. 8
 Spielberg Otto, Dr., Rhm. Brückenstr. 17
 Spieler Karl Witwe, Monatsfrau, Rohrbacher Str. 66
 Spies Dina Frll., Fischerg. 9
 — Franz, Maler und Tüncher, Neuenhm. Werderstr. 3
 — Joh., Heizer, Dreifönligr. 4
 — Peter, Schuhmann, Kaiserstr. 58
 Spieß Joh. Frau, Wafchfrau, Bussfemerg. 14
 — Karl, Tagarb., Schlierb. Landstr. 144
 Spilger Leonhard, Kleidermacher, Untere Neckarstr. 80
 Spinner Andreas, Privatmann Ww., Gaisbergstraße 60
 Spitz Friedr., Restauration und Pension, Schlierb. Landstr. 166 (Gesp. 490)
 — Friedrich Nachfolger (Inh.: Henriette Weimar), Kurzwaren- und Tapissiergeschäft, Hauptstr. 104
 — Louis, Immobiliengeschäft, Neuenheim Mönchhoffstr. 1
 Spitzer Karl, Privatmann, Rhm. Landstr. 4, Geschäftszimmer: Hauptstr. 118
 Spöhrer Karl, Schuhmachermeister, Bergheimer Str. 28
 Spörri Joh., Maschinenmeister, Alte Bergheimer Str. 11
 Spöhrer Frz., Schreinermeister, Unt. Str. 8
 — Wilhelm, Schreiner, Schiffg. 9
 Sponagel Peter, Schloß-Wolfsbrunnenv. 2
 Spranz Karl Fr., Zugmeister, Römerstr. 26
 Spreng Phil., Kaufmann, Bergh. Str. 119
 Sprenger Alois, Dr. Professor Witwe, Friedrichstr. 5
 — Max, Reallehrer a. Gymnasium, Neuenheimer Landstr. 12
 — Wilhelm, Werkmeister, Ziegelg. 14
 Sprigenhaus städtisches I, Ketteng. 16
 — II, Naderlstraße
 Srba Karl (Friedrich Bauernfeind Nachf.), Buchsenmacher, Plöck 56
 — Empfehlungsanzeige S. XXXV
 Staatsanwaltschaft Großh., Grabeng. 16 (Gesp. 45)
 Staatsmann Ludw., Gr. Steuereinnehmer, Plöck 32
 — Luise Witwe, Privatn, Plöck 73
 Stachel Eugen, Kürschnerei u. Pelzwarenhandlung, Hauptstr. 35
 — Empfehlungsanzeige S. XXIV
 — Georg, Privatmann, Hauptstr. 35
 Stacke Klemens, Schuhmacher, Plöck 56
 Stadel August, Maurer, Seumarkt 8
 — August, Schreinermeister, Häufferstr. 3
 — Joh., Maurerpazier, Gaisbergstr. 95
 Stadelmann Kath., Lehrer Ww., Jähringerstraße 13
 Stadler Anton, Gerber, Schloßberg 19
 — Julius, Tagarb., Schlierb. Landstr. 106
 — Karl, Bäckerei und Cigarrenhandlung, Plöck 58
 — Martin, Wirt, Unt. Neckarstr. 54. 56
 Stadtgemeinde u. Polizeistation, Rathaus (Gesp. 18)
 Stadtkasse, Marktplatz 9. 10, Eing. Hirschstraße
 Stadtmüller Hugo Dr., Professor am Gymnasium, Hauptstr. 88
 Stadtpost und öffentliche Fernsprechstelle, Grabeng. 5
 Stadttheater Heidelberger, Theaterstraße 6, Tageskasse und Kanzlei, Friedrichstr. 5 (Gesp. 689)
 Stäbler Eugen, Kolladengeschäft, Mittermaierstraße 17
 — Joh., Schuhmachermeister, Gaisbergstr. 99
 — Hermann, Kleidermacher, Hauptstr. 168
 — Ludwig, Schreiner, Sandg. 5
 Städtische Epidemiebaracken, Römerstraße (Gesp. 79, Vermittlungsstelle Polizeistation Bismarckplatz)
 Städtische Freibank, Lädchen an d. Heiliggeistkirche 8
 Stähle Gg., C. Assistent, Kaiserstr. 61
 — Oskar, Fleischermeister, Plöck 12
 Stärkl Karl, Hauptlehrer, Kronprinzenstr. 6
 Staffer Julius, Ausläufer, Brunneng. 16
 Stahl Christian, Wagenreb., Römerstr. 30
 — Frll., Oberin im akadem. Krankenhaus, Vohstr. 2
 — Jos., Tüncher und Frau: Weißnäherin, Neug. 21
 — Karl, Vof. Führer a. D., Häufferstr. 1
 — Klara Frll., Lehrerin, Leopoldstr. 24
 Stahler Kaspar, Tüncher, Karlstr. 12
 Staib Karl, Wirt zur Krone, Neuenh. Brückenloppstr. 1
 Staiger Jos., Gendarm, Hauptstr. 213
 Stalf Nikolaus, Schuhmachermeister, Leder- geschäft und Handlung, Plöck 25
 Stallmann Georg, Priv., Gaisbergstr. 32
 Stamm Emilie Frau, Rhm. Schröderstr. 4a
 — Heinrich, Aufseher, Apothekeg. 1
 — Max, Buchbinder, Ob. Fauler Pelz 12

- Stams Hch., Briefträger, Schloß-Wolfsbrunnenweg 2
- Stang Leonhard, Tagarb., Krähng. 4½ von Stapelburg Heinrich, Privatm., Hand- schuhheimer Landstr. 6
- Stard A., Großh. Notar a. D., Luisenstr. 4
- Antonie u. Mathilde Fr., Grabeng. 7
- Hugo Dr., prakt. Arzt, Privatdozent für innere Medizin, Rohrbacher Str. 43
- Stark Marie Fr., Malerin und Mathilde Fr., Priv., Hauptstr. 44
- Staub Hch., Schirmmacher, Haspelg. 14
- Heinrich, Schlosser, Floring. 3
- Otto Wilhelm, Aushilfskellner, Untere Straße 29
- Stauch Friedrich, Hafner, Bluntschlifr. 5
- Joseph Nachfolger (Ludwig Lösch), Kolonialwaren-, Delikatessen- u. Südfrüchte-Großhandlung und Kleinver- kauf und Theehandlung, Steingasse 1 (H. 20)
- Staudacker Frz., Fuhrmann, Mittermaier- straße 31
- Staudenmaier Ludw., G. Schaffner, Kaiser- straße 55
- Staudinger Karl, Schuhmachermeister, Pfaffeng. 8
- Staudt Anna Witw., Waschfrau, Ziegelg. 16
- Stephan Witw., Friseur, Gelspfad 3
- Wilhelm, Tagarbeiter, Ob. Neckarstr. 2
- Staus B., Bauunternehmer, Hhm. Hand- schuhheimer Landstr. 57
- Stauß Karl, Tünchermeister, Bahnhofstr. 5
- Stan Adam, Kleidermacher, Augustinerg. 5, Eingang Ingrimstraße
- Stech Alb., Tapeziergeschäft, Neug. 7
- Karl, G. Arb., Bluntschlifr. 9
- Karoline Frau, Wochens- und Kranken- pflegerin u. Masseuse, Bluntschlifr. 9
- Phil., Kasernenwärter, Seminarstr. 4
- Stecher Emma, Hauptlehrer Witwe, Hhm. Dossenheimer Landstr. 27 c
- Eugen, Postassistent, Gaisbergstr. 2
- Heinrich, Lok. Führer, Kaiserstr. 58
- Steeb Jakob, Tagarbeiter, Bauamtsg. 4
- Steeb Charl. Fr., Kronprinzenstr. 7
- Stegmaier Dion., Schlosser, Hhm. Lade- burger Straße 22, Hinterhaus
- Johann, Bremser, Eppelheimer Str. 46
- Johann, Lok. Führer, Ringstr. 9
- Joseph, Bremser, Römerstr. 27
- Karl, Lok. Führer, Blumenstr. 48
- Stegmüller Jos., G. Arb., Schlerb. Land- straße 126
- Philipp, Postschaffner, Ringstr. 13
- Steidel Eva Fr., Fründnerin, Block 6
- Steiger Christ, Cigarrenmacher, Fischerg. 1
- Martin, Maurer, Brunng. 6
- Steigleder Ludwig, Schuhmachermeister, Speyerer Landstr. 1
- Steiglehner Luise Fr., Expeditionsgehilfin, Gaisbergstr. 32
- Stein Adam, Hauptlehrer, Hhm. Obere Kirchg. 12
- Adam, Pförtner, Rohrbacher Str. 46
- Albert, Kaufmann, Untere Neckarstr. 34, von 1. April an: Akademiestr. 2
- Arthur, Spenglerei und Installations- geschäft, Hauptstr. 33, Wohnung: Gais- bergstraße 76
- Emma Fr., Fründnerin, Block 6
- Friedrich, Kleidermacher, Floring. 2
- Gg. Joh., Steinbrecher, Krähng. 16
- Hermann, Kaufm., Untere Neckarstr. 34
- Katharine Fr., Hhm. Schulzeng. 12
- Leonhard, Gärtner, Hhm. Schulzen- gasse 12
- Louis Söhne (Albert und Hermann Stein), Manufaktur-, Modewaren- u. Ausstattungs-Geschäft, Akademiestr. 2
- Luise, Reallehrer Witw., Schloßberg 17
- Marie Witwe, Bergheimer Str. 37
- Peter, Tagarbeiter, Krähng. 4½
- Sophie Witwe, Untere Str. 27
- Wilhelm, Reallehrer, Hhm. Schröder- straße 18
- Steinbach Lina Witwe, Näherin, Neckar- staden 20
- Simon, G. Arb., Hhm. Rahmeng. 11
- Steinberg Franz (gen. Weber), Flaschner, Ingrimstr. 7
- Steinbrenner Aug., Reallehrer a. D., Rohrbacher Str. 70
- Wilhelm, Bäckermeister u. Mehlhandlg., Am Güterbahnhof 17
- Wilhelm, Gerber, Karlstr. 9
- Steinebach Alb., Gärtner, Schlerbacher Landstr. 122, 124
- Steinel Johann, Privatm., Hhm. Lade- burger Str. 12
- Steiner Auguste Witwe, Hhm. Schröder- straße 22
- Remig., B. Schaffner a. D., Rohrbacher Straße 66
- Steingötter Karl, Privatmann, Schlosser- straße 1
- Steinle Christ, Hausdiener, Mittermaier- straße 13
- Gg., Privatm., Hhm. Brückentopfstr. 4
- Steinmann Friederike Witw., Hhm. Frie- densstraße 25
- Joseph, Magazinier, Mittermaierstr. 15, Hinterhaus
- Karl, Kaufmann, Hauptstr. 38
- Ludwig, Tagarbeiter, Blumenstr. 51
- Steinmetz Adam, Buchhalter, Gaisberg- straße 12
- Friedrich, Schäftenwaller, Hauptstr. 42
- Jaf., Schuhmann, Bergh. Str. 62
- Johann, Bildhauer, Leopoldstr. 46

- Steinrod Friedrich, Bergbahn-Schaffner, Obere Neckarstr. 24
- Steinrud Emil, Eisen- und Metallwarenhandlung, Marktplatz 3 (☞ 424)
- Steinwand Franz, Siebmacher und Drahtflechter, Apothekeberg. 7
- Stellfeld Ernst, Wirt zum Eisernen Kreuz, Hauptstr. 214
- Stellon C. & Söhne, Lager von Marmor, Mosaik- u. Terrazzoböden, Bergheimer Straße 17
- v. Stempel Fräul., Oberin im akademischen Krankenhaus, Vohstr. 2
- Stengel Adolf Dr., Hofrat Wtw., Ziegelhäuser Landstr. 1
- Stepan Georgine Fräul., Privatn., Neuenh. Ladenburger Str. 62
- Stephan Friedrich, Schlosser, Mittermaierstraße 9
- Gg., Fuhrwerksbesitzer, Schneidmühlstraße 5
- Hermann, Dienstmann, Schiffg. 4
- Joh., Amtsgerichtsdienner Wtw., Hauptstraße 143
- Joh., Maler, Nhm. Brückenkopfstr. 3
- Joh., Schreinermeister Witwe, Hauptstraße 159
- Jos., Kies- und Sandlieferer, Eppelheimer Landstr. 42
- Wilhelm, Priv., Bahnhofstr. 51
- Stephani Anna, Medizinalrat Wtw., Nhm. Kußmaulstr. 4
- Paul Dr., prakt. Arzt, Nhm. Kußmaulstraße 4
- Sterker Jos., Schieferdecker, Blumenstr. 53
- Stern Elise, Arzt Witwe, Große Mantelgasse 16
- Georg, Oberpostassistent, Ziegela. 24
- Hermann, Musiker, Mittelbadg. 3
- Sternberger Sophie Wtw., Schloßberg 4
- Sternwarte Großh., beim Königstuhl (☞ 133)
- Sternweiler Leopold, Hopfen-Handlung, Bergheimer Str. 25 (☞ 437)
- Sterzenbach Ludw., G. Schaffner, Alte Bergheimer Str. 6
- Michael, Weichenwärter, Eisenbahnstr. 8
- Stetter Heinrich, Gerichtsvollzieher a. D., Nhm. Rahmng. 1
- Jakob, Eier- u. Lebensmittelhandlung, Märzg. 2
- Staubing Elise Wtw., Gastwirtschaft zum Jägerhaus, Schlierbacher Landstr. 136
- J., Schußmann, Nhm. Werderstr. 72
- Studel Herm. Dr., Privatdozent, Neuenheimer Landstr. 34
- Steuereinnehmerei I, Großh., Hauptstr. 79
- Steuereinnehmerei II, Großh., Block 32
- Steuereinnehmerei III, Großh., Neuenhm. Ladenburger Str. 22
- Steuereinnehmerei IV, Großh., Nhm. Burgstraße 11
- Steuerwald Friedr., Lehrer, Grabeng. 20
- Steur Aug. Wtw., Kleidermacherin, Nhm. Bergstr. 1
- Steurer Gebhard, Schreiner, Sandg. 11
- Stichling Franz Witwe, Priv., Unterer Fauler Pelz 3
- Jakob, Privatmann, Hauptstr. 1
- Stichs Peter, Postassistent, Römerstr. 54
- Stiebrig Rudolf, Färber, Schlierbacher Landstr. 7
- Stiefvater Gottlieb, Priv., Kaiserstr. 36
- Stiegler Joh., Schuhwarenlager, Block 62
- Stiel Joseph, Tagarb., Nhm. Hohlloch 7
- Stieler Konr., Kaufm., Jähringerstr. 12
- Stier Emilie Witwe, Fischerg. 2
- Georg, Schuhmachermeister, Block 3
- Johann, Zimmermann, Dreikönigstr. 8
- Stierle Kath. Fräul., Block 54
- Stierlin Karl, Großh. Ingenieur, Albert Mays-Str. 11
- Stißt Karl, Oberleutnant, Hauptstr. 60
- Stigler Ida Wtw., Kleidermacherin, Oberbadgasse 1
- Stirmlinger Friedrich, Geizer, Am Güterbahnhof 19, Seitenbau
- Stoche Marie, Näherin und Wolleschlumperin, Kisselg. 1
- Stocker Florian Witwe, Brunneng. 2
- Stoček Andreas, Gärtner, Nhm. Mittlere Kirchgasse 3
- Christian, Flaschermstr., Nhm. Ladenburger Str. 17
- Wilhelm Dr., Medizinalrat, prakt. Arzt, Hauptstr. 88
- Stockmar Karl, Buchhalter a. D., Nablerstr. 1
- Stoe Anton, Maurermeister, Unt. Neckarstraße 70
- Peter, Feinmechaniker, Untere Neckarstraße 70
- Stöckel Ludwig, Musiker, Ob. Neckarstr. 7
- Stöckicht Johanna Witwe, Nhm. Ladenburger Str. 38
- Stöckigt Emma Fräul., Kleiderm., Schlierbacher Landstr. 50
- Friedrich, Glasermeister, Bussemerg. 26
- Theodor, Mitglied des städt. Orchesters, Sandg. 9
- Stöckinger Hermann, Ziegeleibesitzer, Bergheimer Str. 81 (☞ 161)
- G., Dampfziegelei, Nhm. Dossenheimer Landstr. 32 (☞ 778)
- J., Architekt, Bergheimer Str. 7
- Stöckler Mich., Cementeur, Ob. Neckarstr. 19
- Stöger Afra Wtw., Nhm. Schulzeng. 16
- Stöhr Friedrich, Packer, Kleine Mantelg. 9
- Wilhelm, Tagarbeiter, Hauptstr. 203
- Stöhrer Georg, Bäckermeister, Marktpl. 8
- Joh., Schreinerstr., Ob. Fauler Pelz 12

- von Stoeklern zu Grünholz, Hauptmann, Schlierbacher Landstr. 6
- Störr Edm., Rechnungsführer, Bahnhofstraße 45
- Stoetz S., Fabrikant (Firma: Heidelberger Gelatinefabrik Stoetz & Co.), Ziegelhausen bei Heidelberg (☞ 274)
- Stoll Amalie Witwe, Kaiserstr. 52
- August Witwe, Cigarren- und Tabakhandlung, Hauptstr. 155
- Aug. Ernst, Lederhändler, Unt. Str. 28
- Babette Fr., Kronprinzenstr. 7
- Friedr., Tapezierer und Polstergeschäft, Neckarstadt 11, Werkstätte: Neckarstadt 10
- Georg, Milch- u. Eierhandlung, Neckarminzgasse 6
- Heinrich, Leder- und Maschinentriebsriemenhandlung, Untere Straße 30 (☞ 515)
- Johann, Fuhrmann, Fuhrhofweg 12
- Marie, Gipsler Ww., Nhm. Ladenburger Straße 20
- Max, Tagarbeiter, Kleine Mantelg. 21
- Peter, Dienstmann, Nhm. Rahmeng. 6
- Peter, Hilfsstationsmeister, Bergheimer Straße 123
- Stollé Rob. Dr., Privatdozent, Assistent am chemischen Universitäts-Laboratorium, Nhm. Bergstr. 5
- Stolz Jul. Fr., Bunsenstr. 10
- Stolz Amalie Witwe, Mohrbacher Str. 16
- August, C. Assistent, Römerstr. 49
- Eugen, Betriebsassistent, Albert Maysstraße 11
- Mathilde, Oberamtsrichter Ww., Bahnhofstraße 5
- Stolze Gust., Ingenieur, Landhausstr. 14
- Storch Hugo, Kolonial- u. Spezereiwarenhandlung, Bergheimer Str. 57
- Max, Musiklehrer Ww., Hauptstr. 161
- Selma Fr., Musiklehrerin, Hptstr. 161
- Storf Gust., Brot- u. Feinbäckerei, Brunnengasse 20
- Storz Barb. Ww., Schlierb. Landstr. 16. 18
- Jakob, Schäftenmacherei und Lederhandlung, Zwingerstr. 13
- Jakob, Schlosser, Schlierb. Landstr. 54
- Stoß Gottl., Schreiner, Kleine Mantelg. 23
- Stoy Max, Major, Nhm. Mönchhofstr. 15 (Villa Cornelia)
- Otto, Hauptmann a. D., Nhm. Handschuhsheimer Landstr. 8
- Strasser Joseph, Tyroler Handschuh- und Kravattengeschäft, Hauptstr. 39
- Strasburger Schirmfabrik v. Frank & Cie. (Geschäftsführerin: Frau Stephanie Diehl), Hauptstr. 18
- Strassen- und Bergbahngesellschaft, Bergheimer Straße 4 (☞ 711)
- Strasser Rudolf, Lehramtspraktikant, Nhm. Weberstr. 10
- Strasner Ludwig. (vorm. Metzler) Handlungsgärtner, Neuenheimer Landstr. 76
- Stratigraph. = paläontologisches Institut, Hauptstr. 52
- Stratthaus Leopold, Lok. Führer, Block 21
- Stratz Rud., Schriftsteller, Neuenh. Ldstr. 10
- Straub Ad., F. Arbeiter, Schl. Häfnergäßchen 6
- Ad., Spezereihändler, Dreikönigstr. 2
- Ad. Witwe, Schl. Mühlenweg 12
- Christian, Handelsmann, Bergheimer Straße 86
- Emma Ww., Priv., Kronprinzenstr. 6
- Friedr., Maurer, Schl. Mühlenweg 1
- Georg, Lohnkutscher, Obere Neckarstr. 22
- Gg., Schuhmacher, Schlierb. Ldstr. 144
- Ignaz, Gaisbergstr. 27
- Johann, Zimmergeschäft, Nhm. Ladenburger Str. 57
- Joh., Zimmermstr. u. Verbrauchssteuer-Erheber, Hauptstr. 245 (Karlsthor)
- Joh., Zuschneider, Bahnhofstr. 53a
- Joh. Mich., Maurer, Schl. Mühlenweg 2
- Peter, Zimmermann, Hauptstr. 245
- Simon, Tagarbeiter, Bussmerg. 1
- Strauch Herm., Dr. jur., Prof., Block 83
- Wilh., C. Arb., Nhm. Friedensstr. 18
- Straus David, Immobilien- und Versicherungsgeschäft, Buchdruck u. Kassenblocks, Große Mantelg. 22
- Hermann, Agentur für Liegenschaften und Hypotheken, Gaisbergstr. 17
- Strauß Adam, Sattler und Tapezierer, Bergheimer Str. 28
- Adolf, Postdirektor, Mohrbacher Str. 3
- Bertha Witwe, Priv., Hauptstr. 31
- Leopold, Generalagent, Mohrb. Str. 51 (☞ 707)
- Stredel Joh., Schuhmachermeister, Nhm. Bergstr. 10
- Strehle Theodor Witwe, Kleidermacherin, Mittelbadg. 7
- Strehlow Jul., Meldebeamter, Sandg. 8
- Streib Friedr., Ref. Heizer, Bluntschlistr. 19
- Streit Friedrich, Lohnkutscher, Am Güterbahnhof 33
- Ottilie Fräulein, Kinder-Konfektion, Leopoldstr. 3
- Streitenberg Hermann, Obertelegraphenassistent, Kaiserstr. 58
- Streng Martin, Invalide, Senmelsg. 14
- Stricker Peter, Güterarbeiter, Fahrg. 16
- Strickler Karl, Postschaffner, Kaiserstr. 49
- Vincenz, Gärtner, Kaiserstr. 49
- Striebel Amalie, Wirtschafterin in der Frauenklinik, Bofstr. 5
- Striegel Gg. Joh., Gastwirt, Hirschg. 11
- Striffler Chr. Ww., Schneidmühlstr. 4

- Strigl Bernhard, Laboratoriumsdiener, Märzg. 2
- Strimpel Joseph, Kaufmann, Märzg. 20
- Strittmatter Theod., Maschinist, Plöck 57
- Strobel Gottl., Stadtmisionar, Plöck 18
- Kath., Lehrer Wtw., Landhausstr. 25
- Theophil, Missionsprediger, Blumenstraße 33
- Ströbel G., Mitglied des städt. Orchesters, Mittelbadg. 8
- Ströck Karl, Oberpostsekretär, Neue Schloßstraße 18
- Stroh Adam, Zugmeister, Römerstr. 20
- Anton, G.Arb., Nhm. Löbingsg. 9
- Karl, Schreiner, Römerstr. 27
- Karl, Spengler, Eppelheimer Str. 44
- Margarete Wtw., Näherin, Kleinschmidtsstraße 12
- Peter Wtw., Untere Str. 28
- Strohacker Joh., Tagarb., Dreikönigstr. 3
- Strohler Karl, Leichenhalleaufseher, Mohrbacher Str. 92
- Strohmeier Alb., Tapezierer, Brunneng. 24
- Anton, Weichenwärter, Kirchstr. 18
- Gh., G.Arbeiter, Eppelh. Str. 27
- Jos., G.Arbeiter, Speyerer Landstr. 23
- Otto, G.Arbeiter, Eppelheimer Str. 11
- Strom David, Handelsm., Untere Str. 31
- Strubreuther Barbara Wtw., Waschfrau, Nhm. Rabmeng. 8
- Struel Louis, Rohfabrikagentur u. Handel, Kleiner Gaisbergweg 4 (Haupt 413)
- Strübe Herm., Hofrat, Kreisschulrat und Rektor der Volksschule, Sandg. 13
- Karl Dr., prakt. Arzt, Hauptstr. 80
- Strübel Wilhelm, Straßenbahn-Schaffner, Bahnhofstr. 31
- Stubenrauch Joseph, Militärschneider, Zwingerstr. 14. 16
- Stubenvoll Franz B., Dr., altkatholischer Stadtpfarrer, Hauptstr. 69
- Stüber Joh., Eisenbeinschneider, Hptstr. 56
- Stürmer Johann, Maurer, Bergh. Str. 87b
- Stütz Alb., Konditorei, Leopoldstraße 35 (Haupt 98)
- Stüger Karl Albert, Priv., Hauptstr. 25
- Stulz Jakob, Straßenmstr., Blumenstr. 25
- Wilh., Postschaffner, Nhm. Bergstr. 3
- Stumpf August, Kaufmann, Hauptstr. 227
- Heinrich, Amtsrevisor, Hauptstr. 190
- Jakob, Tüncher, Bergheimer Str. 101
- Johann, Händler, Zwingerstr. 16
- Jos., Schuhmachermstr., Dreikönigstr. 4
- Karl, Privatm., Mohrbacher Str. 37
- Stuns Gg. Wilh., G.Schaffner, Blumenstraße 57
- Johann, Bremser, Römerstr. 29
- Sturm Gh., Schreiner, Dreikönigstr. 22
- Johann, Postschaffner, Römerstr. 28
- Stußmann Marie Frä., Leopoldstr. 23a
- Sünvoldt August, Mitglied des städtischen Orchesters, Plöck 10
- Süßle Th., Prof. Witwe, Landhausstr. 24
- Sütterlin Ludwig Dr., Prof., Neuenheim Brückenstr. 1
- Oskar, Gasthofbesitzer z. Hotel Schrieder, Mohrbacher Str. 10 (Haupt 57)
- Suevia-Korpskneipe, Klingenteichstr. 4
- Suffel Alb., F.Arb., Nhm. Schröderstr. 15
- Suhr Ernst, Heizer, Bergheimer Str. 37
- Sulke Frz., Damenfriseur, Nhm. Brückenstraße 9
- Sulzer Adolf, Werkstättevorsteher, Mohrbacher Str. 6
- Friedrich, Maler und Tünchmeister, Nhm. Schröderstr. 12 (Haupt 752)
- Friedrich, Stadtkassenbeamter, Landhausstraße 3
- Joh. Jak., Käferei und Weinhandlung, Krahneng. 2a, Patentkeller: Untere Straße 27
- Johanna Frä., Obst-, Eier- u. Gemüsehandlung, Floring. 1
- Kath. Witwe, Apothekeg. 12
- Nikolaus, Bäckermeister, Plöck 35
- Supe Richard, Profurist, Mohrb. Str. 64
- Sutter Alois, Fischer, Untere Neckarstr. 96
- Georg, Schiffer, Schlierb. Landstr. 126
- Karl, Gipser, Semmelsg. 18
- Syffert Amalie Frä., Priv., Blumenstr. 13

T

- Tabink Peter, Bildhauer, Schloßberg 35
- Tabler Karl, Schlosser, Hirschstr. 2
- Taffelbecker Joh. Ad., G.Schaffner, Kaiserstraße 76
- Joseph, Stallmeister, Speyerer Obstr. 3
- Tanms Herm., Packmeister, Mittermaierstraße 29a
- Tappe Wilhelm, Monteur, Kaiserstr. 62
- Tauber Alb., Kleidermacher, Kl. Mantelgasse 3
- R., Hotel-Restaurant zum Heidelberger Hof und Café Impérial (Kaiser-Café), Bredeplatz 1. 3 (Haupt 523)
- Taubstummten-Anstalt Großh., Plöck 61
- Teegel A. Frä., Priv., Blumenstr. 3
- Teichner Alb., Pastor a. D., Nhm. Brückenstraße 28
- Tempus Alb., Handschuhmacher, Mittelbadgasse 5
- Tengelmann Emil, Kaffee-Importgeschäft, Hauptstr. 192
- v. Tettenborn Baronin Wtw., Leopoldstr. 17
- Tezloff Kath. Witwe, Monatsfrau, Plöck 49
- Johann, G.Arbeiter, Römerstr. 5
- Thalmann Karl, Kaufmann, Plöck 8
- Thedy Max, Fabrikdirektor, Albert Maysstraße 5

- Theis Maria Witwe, Gemüsehändlerin, Nhm. Werderstr. 7
- Theobald Christ, Werkmeister, Schlierbacher Landstr. 133. 140
- Theodor Paul, Buchbinder, Nhm. Brückenstraße 28
- Theveny Lina Fräul., Sophienstr. 17
- Thibaut Marie und Bertha, Geschw. Fräul., Priv., Gaisbergstr. 60
- Thiele Philipp, Ingenieur, Kaiserstr. 3
- Thiele & Höring, techn. Bureau f. Wassergewinnung, Mohrb. Str. 73 (☞ 650)
- Thieme Hugo, Oberst Wtw., Blöck 60
- Thierfelder Chr., Musiklehrer, Kl. Mantelg. 7
- Thobe H. Dr., Geh. Hofrat Professor, Bergheimer Str. 4
- Thoma Albert, Gr. Obersteuertkommisär, Klingenthorstr. 12
- Thomaier Joh., Schuhmachermeister, Nhm. Bäumengasse 4
- Thomas Emilie Fräul., Putzmacherin, Bergheimer Str. 26
- E. M. Nachf. (Karl Müller), Drogen-, Material- und Farbwarengroßhdlg. u. Kleinverkauf, Hauptstr. 169 (☞ 122)
- ☞ Empfehlungsanzeige S. XXXIII
- Georg, Monteur, Römerstr. 24
- Phil., Architekt, Hauptstr. 1 (☞ 268)
- Thome L. H., Uhrmacher, Blöck 56 a
- Thorbecke August Dr., Geh. Hofrat Prof., Direktor der Höheren Mädchenschule, Märzg. 18
- Throm Marie Wtw., Wäscherin, Lauerstr. 12
- Thürach H. Dr., Großh. Bad. Landesgeologe, Kronprinzenstr. 8
- Thürach Leonhard, Metzgermeister, Bergheimer Str. 41
- Thum Adam, Kleiderm., Nhm. Ob. Kirchg. 6
- Franz Lorenz, Kleiderm., Nhm. Handschuhheimer Landstr. 26
- Friedr., Sattlermeister, Bergg. Str. 137
- Georg Michael, Wagnermeister, Nhm. Mittlere Kirchg. 6
- Johann, Maurer, Nhm. Koblöck 3
- Joseph, Landwirt, Nhm. Lindeng. 3
- Konrad, Tagarb., Nhm. Waldweg 6
- Val., Schreinermeister, Nhm. Steckelsg. 2
- Thurecht Franz, Schmiedmeister, Nhm. Mühlthalstr. 61
- Georg, Maurer, Nhm. Mühlthalstr. 95
- Johann, Landwirt, Nhm. Friedhofstr. 5
- Valentin, Landw., Nhm. Friedensstr. 33
- Thurmann Klem., Musiker, Apothekerg. 14
- Tiedchen W., Musiklehrer und Mitglied des städt. Orchesters, Zähringerstr. 28
- Tiede Karl, Bolierer, Nhm. Kriegsstr. 3
- Tiefbauamt, Marktplaz 10 (☞ 18)
- Tiesler Fr., Buchhändler, Kaiserstr. 48
- Tieg G. G., Flaschner, Kleine Mantelg. 3, Wohnung: Hauptstr. 188
- Tieg Herm. (Inh.: Siegfried Goldscheider), Warenhaus, Hauptstraße 28 und 158 (☞ 285)
- Tigges Emma, Pfarrer Wtw., Nhm. Kriegsstraße 9
- Tils Christ, Apotheker Wtw., Unt. Neckarstraße 88
- Tischler Gg. Dr., Privatdozent, Gaisbergstraße 19
- Tobler L. Dr., Assistenzarzt in der Duisenheilanstalt, Luisenstr. 5
- Tochtermann Gust., Brot- u. Feinbäckerei u. Mehlhandlung, Blöck 36 (☞ 603)
- Töppel Paul, Monteur, Kleinschmidstr. 1
- Tolle Dorothea Frau, Eier- und Lebensmittelhandlung, Blöck 17
- Wilhelm, Sodawasserfabrik, Blöck 17
- Tonagel Karl, Musiker, Leberg. 2
- Tonollo Bernh., Tagarbeiter, Leberg. 6
- Torwest Eduard, E. Schaffner, Nhm. Werderstraße 11
- Toutré Anton, Sekretär des Stadttheaters, Zingrimstr. 36
- Traenkle Agathe Fräul., Bahnhofstr. 5
- Tränkle Karl, Schuhmachermeister, Nhm. Brückenkopfstr. 7, Werkstätte: Neuenh. Brückenstr. 8
- Trant Gg., Dienstmann, Gr. Mantelg. 5
- Heinrich, Dienstmann, Römerstr. 36
- Trappel Georg, Techniker, Untere Neckarstraße 66
- K. Fräul., Kleiderm., Hauptstr. 71
- Trajshüs Gh., Schreinermeister, Kl. Mantelgasse 18
- Hermann, E. Arbeiter, Bussfemerg. 14
- Joseph, Goldarbeiter, Kaiserstr. 68
- Ludw., Bauspengler, Unt. Neckarstr. 42
- Trau Ferdin., Priv. Wtw., Hauptstr. 13
- Gebr. Nachf., Karl Günther, Hofpianosortefabrik, Hauptstr. 108
- Jeanette Witwe, Neue Schloßstr. 24
- Johann, Privatmann, Leopoldstr. 48
- Wenzel, Weinwirtschaft zur Goldenen Gerste, Hauptstr. 93
- Trau-Fellmeth Luise Wtw., Priv., Kaiserstraße 62
- Traub Gebr., Tuch-, Manufakturwaren- u. Ausstattungsgeschäft, Hauptstr. 63
- Jakob, Kaufmann, Bauamtsg. 12
- Traumann Ernst, Dr. jur., Privatmann, Nhm. Bergstr. 64
- Trautwein Friedrich, Oberschaffner a. D., Nhm. Lutherstr. 30
- Tressy Karoline Witwe, Gr. Mantelg. 19
- Treiber Christoph, Landwirt, Nhm. Ladenburger Str. 20
- Franz, Bezirksgeometer a. D., Nhm. Bergstr. 26
- Herm. Wtw., Nhm. Handschuhheimer Landstr. 14

- Treiber Jak., Bäckerstr., Hm. Steckels-
gasse 18
- Jakob, Landwirt, Nhm. Hirschg. 2
- Jakob, Schuhmacher, Nhm. Ladenburger
Straße 65
- Johann, Lok.-Führer, Kaiserstr. 60
- Johann, Wirt, Am Güterbahnhof 7. 9
- Johann Georg, Makler, Steing. 6
- Joh. Mich., Landwirt, Hm. Bergstr. 2
- Karl Dr., Professor, Nhm. Bergstr. 26
- Ludw. I, Landw., Nhm. Schröderstr. 43
- Ludwig II, Landwirt, Neuenh. Schrö-
derstraße 43
- Ludwig, Tagarbeiter, Nhm. Hirschg. 2
- Philipp Jak., Steueraufscher, Oberer
Fauler Pelz 4
- Urban, Zimmermeister, Nhm. Brücken-
straße 8
- Treis Christoph, Kleidermacher, Krähen-
gasse 12
- Tretschol Mich., Civil- u. Militärschneider,
Hauptstr. 119
- Treu Karl, Zuschneider, Bergh. Str. 114
- Oswald, G. Arb., Oberer Fauler Pelz 12
- Otto, Hallenmeister, Bergh. Str. 153
- Wilh., Schmiedmeister, Fuhrhofweg 2
- Treumer Gg., Schreinerstr., Lauerstr. 12
- Karl, Tapeziergeschäft, Hauptstr. 192
- Katharine, Bergheimer Str. 149
- Treutle Jakob, Tagarbeiter, Gfespfad 1
- Trick Georg, Lithographische Anstalt und
Druckerei, Fahrtg. 11 (☞ 822)
- Heinrich, Mechaniker, Kaiserstr. 63
- Johann, Installateur, Nhm. Brücken-
straße 26
- Trilling Joseph, Kfm., Augustinerg. 5a
- Trinke Karl, Kutscher, Nhm. Rahmeng. 18
- von Trisch Hans Dr., Ritter, Klingenteich-
straße 16
- Trötschler Oskar, Verwaltungs-Assistent,
Hilfstr. 9
- Tröller Sim., Lüncher, Dreikönigstr. 18
- Trötsch Ernst Dr., Prof., Schloßberg 7
- Trötschler Ludwig, Lok.-Führer, Mohrbacher
Straße 33
- Trommsdorff Hugo, Dr. phil., Privatm.,
Kleinschmidtstr. 40, Eing. Wilhelmstr.
- Trost Adolf, Tagarbeiter, Untere Str. 17
- Anton, Landw. Bw., Nhm. Brücken-
straße 20
- August, Landwirt, Nhm. Werderstr. 1
- B. B. Eduard, Violinmacher, Neuenhm.
Handschuhsheimer Landstr. 12
- Friedrich, Gärtner, Semmelsg. 5
- Heinrich, Landschaftsgärtner, Neuenhm.
Uferstr. 3
- Jakob, Tagarbeiter, Hm. Handschuhs-
heimer Landstr. 39
- Ludwig, Landw. Bw., Nhm. Uferstr. 10
- Michael, Gärtner, Mohrbacher Str. 92
- Trotter Eugen, Bankier, Leopoldstr. 21
- Eugen & Co., Bankgeschäft (Inhaber:
Eugen Trotter u. Leo Levi), Leopold-
straße 21 (☞ 44)
- Trübner Nikol., Großh. Hof-Goldschmied,
Hauptstr. 139 (☞ 502)
- Trunzer Chr. Frau, Priv., Nhm. Hand-
schuhsheimer Landstr. 4
- Heinrich, Oberrechnungsrat, Verwalter
des akadem. Krankenhauses, Boßstr. 2
- Johann, Wagenwärter, Römerstr. 15 b
- Rudolf, Architekt, Leopoldstr. 55
- Tschamber Karl, Lehrer, Hauptstr. 200
- Phil. Witwe, Hauptstr. 31
- Tubach Karl Christ., Dienstmann, Apo-
thetergasse 3
- Tumat Aug. Frau und Henr. Fr., Nöhe-
rin, Römerstr. 36
- Tunna Jos., Griech. Generalkonsul, Mohr-
bacher Str. 22
- Tunze Karl, Musiker, Dreikönigstr. 20
- Turnhalle (Stadtgemeinde), Landhsstr. 20
des Heidelberger Turnvereins,
Klingenteichstr. 10. 12

II

- Ueberle Marg. Witwe, Mohrbacher Str. 16
- Ueberle & Co. (Inh. Frau Marg. Ueberle
Bw. u. Gustav Hüenthal), Tapeten- u.
Decorations-Geschäft, Binoleum und
Wachstuche, Sophienstr. 19 (☞ 611)
- ☞ **Empfehlungsanzeige S. V**
- Ueberle Albert, Holzhändler und Stadtrat,
Neuenheimer Landstr. 3
- Albert II, Holzhändler, Neuenheimer
Landstr. 3
- Anna Witw., Waschfrau, Nhm. Schul-
zengasse 6
- August, Kleiderm., Nhm. Schröderstr. 14
- Christian, Pianist, Klingenteichstr. 16
- ☞ **Empfehlungsanzeige S. XIX**
- Edmund, Schreinermeister, Dreikönig-
straße 9
- Friedrich Ad., Privatm. und Stadtrat,
Hauptstr. 29
- Friedrich, Fischer, Nhm. Hinterg. 10
- Fritz, Weinhändler, Nhm. Bergstr. 30
- Georg, Fischer, Nhm. Ladenb. Str. 14
- Georg, Holzhändler (Fa: Jak. Ueberle),
Lauerstr. 1
- Gg. Kaspar, Landwirt, Bergh. Str. 55
- Gottfr., Möbelschreiner, Oberer Fauler
Pelz 3
- Heinrich, Landwirt, Römerstr. 5
- Heinrich II, Landwirt, Bergh. Str. 86
- Jakob II, Städtischer Bademeister und
Fischereiaufscher, Nhm. Lutherstr. 9
- Jakob III, Fischer, Nhm. Rahmeng. 9
- Jakob, Priv., Untere Neckarstr. 80

Ueberle Jakob, Holzhdlg., Untere Neckar-
straße 114 (☞ 447)
— Karl (Pa: Ueberle & Nishaupt), Wein-
händler, Hauptstr. 29
— Lisette Witwe, Ziegelg. 10
— Ludwig, Fischhandlg., Rhm. Bergstr. 2
— Philipp Nachf., Inh. Hornmuth & Hirt,
Baugeschäft, Bunsenstr. 18 (☞ 140)
— Philipp, Priv., Plöck 15
— Philipp, Schuhmachermeister, Schlier-
bacher Landstr. 72. 74
— Phil., Baumeister Wtw., Bunsenstr. 18
— Rosine Witwe, Lebensmittelhandlung,
Plöck 41
— Theobald, Landwirt, Römerstr. 5
Ueberle & Nishaupt, Weinhandlg., Haupt-
straße 29 (☞ 124), Zoll-Kellerei:
Gaisbergstr. 11
☞ Empfehlungsanzeige S. XVI
Uhl Lorenz, Hauptlehrer a. D., Schloß-
berg 17
Uhlig Gustav Dr., Geh. Hofrat, Professor,
Gaisbergstr. 78
Uhrig Egidius, Postschaffner, Bahnhofstr. 61
— Georg, Tagarb., Rhm. Brückenkopffstr. 12
— Georg, Tagarb., Schlierbach 108. 110
— Jakob, Gepäcträger Ww., Märzg. 2
— Minna, Cigarrenmacherin, Neug. 21
— Wilhelm, Fuhrmann, Bergh. Str. 135
Uhrlaub Ernst, Dr. phil., Priv., Leopoldstr. 9
Uklein Augusta Frä., Expeditionsgehilfin,
Schl. Aue 26
Ulrich Barb., Händlerin, Hauptstr. 243
— Edward Dr., Professor an der Ober-
realschule, Leopoldstr. 47
— Karl, Wagner, Hauptstr. 83
— Lizzie Frä., Rentnerin, Kaiserstr. 56
— Wilh. Dr., prakt. Arzt, Bunsenstr. 17
(☞ 666)
Ulrich Johann, Asphalteur, Mittermaier-
straße 17
Ulrich Albr., Musiker, Ingrimstr. 32
— Elisabeth Frau, Rhm. Burgstr. 11
Ugenheimer Jos., E. Arb., Schl. Aue 28
Umbreit Thella Frä., Mohrbacher Str. 42
Unger Bruno, Tagarbeiter, Schloßberg 19
— Joh., Tagarbeiter, Schloßberg 25
— Joh. Witwe, Schloßberg 4
— Karl, Postschaffner, Hauptstr. 190
— Theodor, Maurer, Schloßberg 4
Unholz Ab., Städt. Rechnungskontrolleur,
Burgweg 10
— Friedrich, Messerschmied, Burgweg 10
— Johann, Messerfabrik, Lager in Haus-
haltungsmaschinen, Burgweg 10
Unholz Christ. Wtw., Eierhändlerin, Ober-
badgasse 1
— Karl, Möbeltransporteur, Rhm. Laden-
burger Str. 31
— Ludwig, Bäcker, Heumarkt 4

Universität und Universitäts-Sekretariat,
Grabeng. 1 (☞ 434)
Universitätsbibliothek, Augustinerg. 15 und
Seminarstr. 1
Universitäts-Buchdruckerei J. Hörning,
Hauptstr. 55a (☞ 419)
Universitäts-Fechtschule, Zwingerstr. 18,
Gingang Bremeneckgasse
Universitätsklassenverwaltung und Quästur,
sowie Kasse der Großh. Landesstern-
warte, Hauptstr. 52
Unkelbach Wilh., Kleidermacher und Tuch-
lager, Hauptstr. 13
Unmüßig Aug., Polizeiergeant, St. Anna-
gasse 1
Unrath Jakob, Fechtlehrer, Zwingerstr. 19
— Joh., Schuhmachermeister, Pfaffeng. 1
Unser Ab., Schreiner, Am Güterbahnhof 15
— Andr., Schuhmachermeister, Neug. 1
— Franz, Hilfschaffner, Kleine Speyerer
Straße 5
— Hans, E. Schaffner, N. Güterbahnhof 15
Unsin Friedrich, Zimmerm., Schlierbacher
Landstr. 34. 36
Unterleiter Gg., Kunst- u. Handelsgärtner,
Rhm. Schröderstraße 10, Hinterhaus,
Gärtnerei beim neuen Friedhof
— Jakob, Geflügelhändler, Rhm. Uferstr. 10
— Jakob, Wildpret- und Geflügelhändler
Witwe, Neuenheimer Landstr. 74
Unterwagner J., Korsetten- u. Handschuh-
macher und Bandagist, Hauptstr. 129,
Wohnung: Marstallstr. 13
Urban Georg, Kulturmeister, Kleinschmidt-
straße 8
— Wilhelm, Herrenkleidergeschäft u. Tuch-
lager, Hauptstr. 121
Urban Marg. Wtw., Pensions-Inhaberin,
Rhm. Bergstr. 34
Utz August, Apotheker (Hirsch-Apotheke),
Hauptstr. 26 (☞ 479)

B

Bäth J. G., Großh. Bezirksarzt, Rhm.
Brückenstr. 10 (☞ 291)
Valentiner C. W. Fr. A. Dr., Hofrat Prof.,
Direktor der Großherzoglichen Stern-
warte, Königstuhl
Vandalia-Korpsstneipe, Neue Schloßstr. 2
Vandewerd Theod., Geschäftsführer, Rhm.
Bergstr. 27
Veit Karl, Straßenbahn-Schaffner, Fahrt-
gasse 11
— Peter, Handelsgärtner, Rhm. Ufer-
straße 48 (☞ 633)
Veitenheimer Aug., Gerichtsnotar Witwe,
Friedrichstr. 8^{1/2}
Veith Adolf, Mechaniker und Optiker,
Hauptstr. 11, Wohnung u. Werkstatt:
Hauptstr. 17, Eingang Fahrtgasse

- Reith Franz, Schlosser, Schlierb. Landstraße 10
 — Fr., Univ.-Lehrer, Ingrimstraße 38
 — Jakob, Lot.-Führer, Blumenstr. 32
 — Joh. Fr., Busgeschäft, Ingrimstr. 3
 — Liz. Fr., Privatfrankenpflegerin, Neugasse 10
 — Magdal. Fr., Hauptlehrerin, Ingrimstraße 38
 — Maria Witwe, Kolonialwaren-, Delikatessen- und Flaschenbier-Geschäft, Bahnhofstr. 45
 — Marie Witwe, Bussmerg. 5
 Reihagen Friedr., Packer, Schl. Mühlenweg 2
 Reith Rudolf, Gärtner, Sandg. 11
 Verband Süddeutscher Portland-Cementfabriken, Geschäftszimmer: Bergheimer Straße 4 (☞ 610)
 Verein Deutscher Studenten Heidelberg, Kneipe Bremeneckg. 1
 Vereinigte Fabriken C. Maquet, Ges. m. b. H., Sanitätsapparatenfabrik, Fabrik für Badeapparate, Heizkörper nach patentiertem Verfahren, Eppelheimer Straße 17. 19 (☞ 56)
 Vereinsdruckerei Heidelberg, Expedition u. Verlag d. Pfälzer Boten, Bergstr. 38 (☞ 799)
 Verlag, Evangelischer, Verlags- und Sortimentsbuchhandlung, Hauptstr. 35
 Verlagsanstalt, Heidelberger, u. Druckerei (Hörning und Verkenbusch), Verlag d. Heidelberger Zeitung, u. des Heidelberger Fremdenblattes, Platanenanstalt, Untere Neckarstr. 21 (☞ 82)
 Verron Marga Fr., Gaisbergstr. 20
 Verwaltungsgebäude der Großh. Babilchen Staats-Eisenbahn, Mohrbacher Str. 8 (☞ 9, Güterverwaltung)
 Vester Jos., Gipser- u. Stukkateurgeschäft, Nhm. Schröderstr. 14
 Beth Alois, Zimmergeschäft u. Vauschreineri, Eppelheimer Str. 38 (☞ 106)
 — Jos., Eisenwarenhandlg., Hauptstr. 22 (☞ 701)
 — Karl, Architekt und Bauunternehmer, Bahnhofstr. 53 (☞ 578)
 — Stephan, Privatm., Bergheimer Str. 38
 Better Friedr., Gefängnisaufseher, Oberer Fauler Pelz 1
 — Gottlob Witwe, Posamentier- u. Kurzwaren-Geschäft, Hauptstr. 141, Werkstätte: Hauptstr. 143
 — Kath. Fr., Näherin, Dreikönigstr. 3
 Viktor Daniel, Küfer, Bluntzschlstr. 13
 — Wilh., Wirt, Lauerstr. 16
 Victoria School of Languages, Hauptstr. 91
 ☞ Empfehlungsanzeige S. IX
 Vier Friedr., Eisendreher, Römerstr. 68
 Vierheller Sophie, Hauptlehrerin, Landfriedstraße 16
 Vierke Paul, Professor, Lehrer am Pädagogium Neuenheim, Nhm. Lutherstr. 42
 Vierling August, Maler, Römerstr. 28
 — Barbara Witwe, Obere Neckarstr. 14
 — Sch., Wagnermstr., Schneidmühlstr. 7a, Werkstätte: Schneidmühlstr. 10
 — Philipp, Maurer, Hirschstr. 3
 — Philipp, Schutzmann, Neckarmünzg. 6
 — Wilh., Wagenw., Am Güterbahnhof 17
 Vierneisel Gg., Polizeiwachtmeister a. D., Neckarstr. 20
 — Simon, Gerichtsvollzieher, Burgweg 12
 Vierordt Oswald Dr., Hofrat Prof., Direktor der medicin. Poliklinik und der Kinderklinik, Kaiserstr. 29 (☞ 59)
 „Viktoria“ Versch.-Gesellschaft in Berlin, Geschäftszimmer: Theaterstr. 8
 Vilgis Elise Fr., Kl. Gaisbergweg 5
 Vineta-Kneiplokal, Gaspelg. 5
 Voß Küchen Fr., Ingrimstr. 8
 Vögele Gg., Kleiderm., Dreikönigstr. 14
 Vögely Jakob, Bäckermeister, Hauptstr. 15
 — Karl, Privatm., Hauptstr. 5
 Völcker Dr., Assistenzarzt in der Frauenklinik, Vogstr. 5
 — Friedrich, Priv. Witwe, Schlierbacher Landstr. 168
 Völkle Karl, Hauptamtsassistent, Kaiserstraße 58
 Völlm Ernst, Priv., Nhm. Helmholtzstr. 4
 Völter Adolf, Agent, Schlierbacher Wolfsbrunnenweg 1. 3
 Vogel Adam, Hilfschaffner, Nhm. Lutherstraße 25
 — Friedr., Küfermstr., Nhm. Lutherstr. 12
 — Gg. Wilh., Schuhm. Wtw., Krämerg. 3
 — Sch., Küfermstr., Nhm. Ladenb. Str. 29
 — Sch., Wirt u. Sprechmeister d. Fleischer-Innungsbrantenkasse, Hauptstr. 21
 — Jak., Kausdiener Witwe, Nhm. Ladenburger Str. 5
 — Jakob, Schmied, Nhm. Unt. Bütteng. 1
 — Joh. Ludwig, Landwirt, Nhm. Werberstraße 17
 — Karl, Fuhrmann, Block 56
 — Leonh., Küfer und Küblermstr., Hauptstraße 25
 — Ludwig, Landwirt, Nhm. Lutherstr. 55
 — Martin, Landw., Nhm. Ladenb. Str. 54
 — Peter, Landwirt, Nhm. Rahmng. 14
 — Philipp, Schreiner, Semmelsg. 18
 — Rich., Priv., Wilhelmstr. 11
 Vogelmann Minna Witwe, Priv., Römerstraße 74
 — Wilhelm, Korpssdiener, Leopoldstr. 44
 Vogelsberger Konrad, Privatm., Neuenh. Landstr. 54

- Vogler Joseph Fr., Oberbachner, Untere Neckarstr. 5
 — Jos., Pförtner im akadem. Krankenhaus, Poststr. 1
 Vogt Andr., Landw., Hhm. Friedensstr. 15
 — August, Flaschner, Bussfemerg. 1
 — Christian, Kutschiener und Hausmeister, Marktplatz 9. 10
 — Christ. Wtw., Nhm. Rahmng. 8
 — Elise Witwe, Lauerstr. 11
 — Friedrich, Schrankenwärter, Schlierbacher Landstr. 142
 — Friedrich, Schuhmachermeister, Nhm. Rahmng. 8
 — Jakob, Landw., Hhm. Friedensstr. 37b
 — Jakob, Landw., Hhm. Friedensstr. 15
 — Jakob, Schlosser, Hhm. Kriegsstr. 3
 — Johann, Privatmann, Hirschstr. 15
 — Karl, Kassier a. D., Nhm. Brückenstr. 9
 — Karl, Konditor, Café und Weinstube, Nhm. Brückenstr. 9
Empfehlungsanzeige S. V
 — Karl, Sattler und Tapezierer, Oberbadgasse 8
 — Kath., Tagarbeiterin, Kaiserstr. 64
 — Klara Fr., Fründnerin, Block 6
 — Marg., Priv., Hhm. Mühlthalstr. 76
 — Martin, Friedhofarbeiter, Gaisbergstraße 95
 — Mich., Landw., Hhm. Mühlthalstr. 76
 — Mich. II, Landw., Hhm. Mühlthalstr. 32
 — Philipp, Prokurist, Mohrb. Str. 64
 Voigt A., Galanterie-, Schmuckwaren- und Kunsthandlung, Hauptstraße 88
 — Gg., Drogen-, Kolonial-, Material- und Farbwarenhandlung, Bergstr. 7
 — Johann Michael, Privatm., Bergheimer Straße 7
 Voigtel Maximilian, Rentner, Niedstr. 2
 Voit August sen., Priv., Bergstr. 59
 — G. A. (Hermann und Ernst A. Voit), Schreibwaren- u. Papiergroßhandlung und Kleinverlauf, Düttenfabrik, Hauptstraße 121 (415)
 Volk Aug., Bureauassistent bei der Großkulturinnspektion, Römerstr. 26
 — Georg, Schuhmacherstr., Hauptstr. 103
 — Gb., Schlossermeister, Gr. Mantelg. 16
 — Jakob, Landw., Hhm. Obere Kirchg. 10
 — Jos., Milchhandlung, Dreikönigstr. 4
 — Josephine Fr., Kleiderm., Bahnhofstraße 41
 — Karl, Gasthaus und Pension z. Siebenmühlenthal, Hhm. Mühlthalstr. 108 (522)
 — Karl Friedr., Schuhmacherstr., Schiffgasse 6, Hinterhaus
 — Martin, Kutscher, Hhm. Handschuhshheimer Landstr. 25
 — Martin, Reisender, Bergheimer Str. 119
 Volk Otto, städt. Kassier, Schloßberg 17
 — Rudolf, Schuhmachermeister u. Schuhwarenlager, Steing. 16
 — Valentin, Tagarbeiter, Krahneng. 2
 Volkert Alexander, Kunstmaler, Nhm. Landstraße 36
 Volksbank Heidelberger, G. G. m. b. H., Hauptstr. 113 (455)
 Volksbibliothek, Ketteng. 12
 Volkstkindergarten, Block 44
 Volkstüche, Untere Neckarstr. 92
 Volksschulen städtische, Grabeng. 20, Sandgasse 13, Block 105, Landhausstraße 20, Nhm. Lutherstr. 18
 Vollherbst Jul., Lehrer, Nhm. Schröderstr. 18
 Vollmond Karl, Kolonialwaren-, Süßfrüchte-, Salz- und Petroleumlager, Hauptstr. 78 (88)
 Volz Franz Witwe, Bluntischlstr. 15
 — Friedr. Lothar Dr., Direktor des Pädagogium Neuenheim, Nhm. Weberstr. 4 (568)
 — Friedrich, Nähmaschinenhändler, Semmelsgasse 8
 — Georg, Hof-Führer, Blumenstr. 45
 — Georg Jak., Priv. Wtw., Hauptstr. 220
 — Wilh., Notar Wtw., Kaiserstr. 10
 Vonhausen Wilh., Amtsgerichtsrat Wtw., Kleinschmidtstr. 10
 Vorarst Karl, Tagarbeiter, Schloßberg 6
 Vorbach Karl Wtw., Milchhändlerin, Mittelbadgasse 10
 Vorderer Sophie, Accisor Witwe, Hhm. Doffenheimer Landstr. 12
 Vorgeiz Philipp, Drehermeister, Friedrichstraße 10, Hinterh., Werkst.: Hpfstr. 43
 Vorreither Johann, Maurer, Semmelsg. 10
 Vöfler Karl Dr., Prof., Zähringerstr. 10
 Voß Ad., Landwirt, Nhm. Lutherstr. 46
 — Ad. II, Landw. Wtw., Nhm. Lutherstr. 5
 — Bernh., Kunst- und Handelsgärtnerei, Nhm. Brückenstr. 34
 — Christ. I, Landw., Nhm. Schulzeng. 14
 — Christoph II, Landw., Nhm. Schröderstraße 25
 — Jakob II, Landwirt Witwe, Neuenhm. Mönchhofstr. 2
 — Ludwig, Exped.-Assistent, Unt. Neckarstraße 32
 — Ludwig, Landwirt, Nhm. Ladenburger Straße 28
 — Ludw., Landw. Wtw., Nhm. Schröderstraße 34
 — Martin, Landwirt, Nhm. Lutherstr. 5
 — Peter I, Landwirt, Nhm. Hinterg. 6
 — Peter II, Landwirt, Nhm. Hinterg. 6
 „Vulkan“ Haslacher Schotterwerke G. m. b. H., Obere Neckarstr. 11 c (533)
 Vulpinus Gustav Dr., Medizinalrat, Apothekenverwalter a. D., Sophienstr. 5

Vulpinus Osk., Dr. med., Prof. d. Chirurgie, Spezialarzt für orthopäd. Chirurgie und Massage, Luisenstraße 10, Anstalt f. orthopäd. Chirurgie, Heil-Gymnastik und Massage, Luisenstr. 1 (☞ 96)

W

Waag Karl, Kleidermacher, Nhm. Ladenburger Str. 22
 Wachs August, Hauptm. Witwe (Pension Karlsbor), Hauptstr. 248
 Wächter Karl, Anlageaufseher, Mohrbacher Straße 56
 — Karl, Kleidermacher, Karpfeng. 10
 — Katharine Fr., Ziegelh. Landstr. 57
 — Luise Fr., Musiklehrerin, Mohrb. Str. 89
 — Marie Fr., Lehrerin, Mohrb. Str. 89
 — Philipp, Priv., Ziegelh. Landstr. 57
 — Wilh., Dr. Chemiker (Fa.: Gebr. Leimbach, Mineralwasserfabrik), Hirschstr. 7 (☞ 496)
 Wader Jak., Lackierer, Hhm. Steckelsg. 23
 — Valentin, Magazinier, Alleestraße 7, Hinterhaus
 — Wilhelm, Kaufm., Bergh. Str. 13
 — Wilh. jun., Schuhgeschäft, Bergh. Str. 13
 Wächter Hermann, Liegenschafts-Agentur, Nhm. Ladenburger Str. 2
 — Karl, Bauführer, Untere Neckarstr. 13
 Waegner Jul. Witwe, Priv., Mohrbacher Straße 20
 Wagenblast Gd., Flaschner, Hirschstr. 2
 — Georg, Tagarbeiter, Dreikönigstr. 9
 — Ludwig, G. Schaffner, Nhm. Lutherstraße 23, Seitenbau
 — Magdalene Witwe, Obere Neckarstr. 17
 Wagenmann Nanny Witwe, Familienpension, Akademiestr. 6
 Wagner A., Gold- u. Silberwarengeschäft, Hauptstr. 78
 — Adam, Landw., Hhm. Mühlthalstr. 42
 — Andr., Weichenwärter, Am Güterbahnhof 55
 — Balth., Kleidermacher, Hauptstr. 176
 — Christian, Landwirt Witwe, Ziegelg. 18
 — Christ., Lotengräber, Hhm. Handschuhheimer Landstr. 29
 — Franz, Expedient, Untere Neckarstr. 94
 — Franz, Reisender, Dreikönigstr. 7
 — Georg, Dreher, Schlierb. Bdstr. 116. 118
 — Georg, Landwirt, Hhm. Klausenpfad 4
 — Gg. Jak., Samenhändler, Hauptstr. 196 am Markt, Eingang Mittelbadgasse
 ☞ Empfehlungsanzeige S. XX
 — Gg., Landwirt, Hhm. Mühlthalstr. 42
 — Heinrich (Wagner & Schmutz), Milchsuranstalt, Nhm. Mönchhoffstr. 3
 — Gg. Witw., Hhm. Amfelg. 1
 — Herm., Landwirt, Hhm. Lindeng. 1

Wagner Jakob, Lackierer, Neug. 21
 — Jakob, Maurer, Hhm. Dossenheimer Landstr. 20
 — Jak. II, Landw., Hhm. Mühlthalstr. 66
 — Jak. III, Landwirt, Hhm. Löbingsg. 12
 — Jak. IV, Landwirt und Spezereiwarenhandlung, Obere Kirchg. 11
 — Immanuel, luth. Geistlicher, Neuenhm. Lutherstr. 51
 — J. J. (Sus. Wagner), Messerschmied, Fischmarkt 5
 — Johann I, Landwirt, Hhm. Lindeng. 2
 — Johann, Tagarb., Hhm. Friedensstr. 37a
 — Joseph, Bäcker Witwe, Ketteng. 25
 — Karl, Priv., Nhm. Klosestr. 6
 — Karl, Schreinermeister, Plöck 69
 — Karl Ferd., Schreinermeister, Schneidmühlstraße 6
 — Katharine Witwe, Bunsenstr. 16
 — Ludw., Lok. Führer, Al. Speyerer Str. 1
 — Ludw., Reggermstr., Plöck 54 (☞ 155)
 — Luise Witwe, Hebamme, Ingrimstr. 6
 — Luise Witwe, Kleiderm., Untere Str. 17
 — Luise Witwe, Oberer Fauler Belz 6
 — Magd. Fr., Privatlehrerin, Hauptstr. 27
 — Michael, Maurer, Hhm. Handschuhheimer Landstr. 1
 — Paul, Gärtner, Neckarriaden 11
 — Paul Wilhelm, Lok. Heizer, Steing. 16
 — Peter, Landwirt, Untere Neckarstr. 48
 — Phil., Hauptlehrer, Nhm. Lutherstr. 18
 — Robert, Färberei und Chem. Waschanstalt, Steing. 14
 — Rudolf, Priv., Neue Schloßstr. 18
 — Valentin, Rärcher Witwe, Bussfemerg. 9
 — Wilh., Lebensmittelhlg., Ingrimstr. 26
 — Wilhelm, Reallehrer an der Höheren Mädchenschule, Plöck 77
 — Wilhelm, Schreiner, Hauptstr. 156
 von Wahlen-Jürgaß Kurt, Hauptmann, Untere Neckarstr. 32
 Wahlhäuser Friedr., Installateur, Mittermaierstraße 17
 Wahlster Math. Fr., Priv., Nhm. Mönchhoffstraße 23
 Waibel Anton, Maurer, Fischerg. 12
 — Gg., Wagenwärter, Bergh. Str. 33
 — Ludwig, Hauptlehrer, Hhm. Kriegsstr. 10
 — Magd. u. Sus. Geschw. Fr., Gaisbergstraße 18
 Waisen- und Erziehungshaus, städtisches, Plöck 2a
 Walb Friedr., Fabrik chirurgischer Instrumente und Bandagist, Hauptstraße 50 (☞ 428)
 — Wilh. Nachf., Gg. Frohnhäuser, Fabrik chirurg. Instrumente und Bandagist, Bergheimer Str. 22 (☞ 238)
 Walch Ludwig, Schreinermeister Witwe, Eppelheimer Str. 48

- Walch & Gabel, Schreinermeister, Eppelheimer Str. 48
- Waldbauer Ludwig, Priv., Kaiserstr. 47, von 1. April an: Jähringerstr. 23
- von Waldberg Max, Freiherr, Dr. Professor, Sophienstr. 13, von 1. März an: Rhm. Mönchhofstr. 12
- Waldeis Babette Witwe, Ingrimstr. 4
- Gg., Blechnermeister u. Installationsgeschäft, Fischmarkt 7
- Philipp, Flaschner und Installateur, Neumarkt 6
- Waldenberger Karl, Hausdiener, Dreikönigsstraße 23
- Karoline Witw., Priv., Schlierb. Ldstr. 6
- von Walderdorff Maurice, Gräfin, Wilhelmstraße 7
- Waldi Konrad, Schlosser Witwe, Römerstraße 32
- Walbschütz Charl. Fr., Lehrerin an der Frauenarbeitschule, Grabeng. 16
- Walig Marie, Dr. Witw., Hhm. Handschuhshheimer Landstr. 54
- Walf Friedr., Landw., Hhm. Steckelsg. 13
- Hch., Landw., Hhm. Kleine Lößlingsg. 6
- Karl Jos., Landw., Hhm. Friedensstr. 26
- Lorenz, Landw., Hhm. Unt. Bütteng. 5
- Mich., Obsthändler, Hhm. Unt. Bütteng. 5
- Wallenwein Chr., Lok. Führer, Bergheimer Straße 29
- Ludwig, E. Schaffner, Römerstr. 23
- Waller Martina Witwe, Sandg. 7
- Walliser Th., Großh. Oberbauinspektor, Treitschkestr. 6
- Wallmann Elise Fr., Rohrbacher Str. 87
- Wallot Leonore Fr., Rhm. Ladenburger Straße 2
- Walter Barbara Witwe, Blöck 41
- Bernh., E. Schaffner, Speyerer Ldstr. 1
- Christl., Flaschnermeister, Schl. Wolfsbrunnentweg 4. 6
- Eduard, Nähmaschinen- und Fahrradhandlung, Leopoldstr. 48 (☞ 793)
- Frieda Fr., Mädchenpensionat, Ziegelhäuser Landstr. 47. 49
- Fridolin, Buchbinder, Märzg. 6
- Georg, Former, Bergheimer Str. 127
- Gg., Landschaftsgärtner, Rhm. Ladenburger Str. 26
- Gustav, Wirtschaft z. Kaiser Friedrich, Kaiserstr. 44
- Hch., Wirt z. Schwarzen Schiff, Neuenheimer Landstr. 5
- Herm., Bahmeister, Römerstr. 15 a
- Jakob, Tagarbeiter, Semmelsg. 12
- Joh., Gipser, Hhm. Doffenh. Landstr. 12
- Joseph, Gipser, Blumenstr. 53
- Joseph, Holzmaler, Rhm. Lutherstr. 23
- Joseph, Kriminalschußm., Römerstr. 50
- Karl, Exped.-Assist., Alte Bergh. Str. 5
- Walter Karl, E. Schaffner, Bergh. Str. 86
- Leonhard, Schuhmachermstr., Jahrg. 14
- Luise, Kleidermacherin, Neckarstadt 16
- Marie Witwe, Bergheimer Str. 37
- Martin, Schuhmachermeister, Kleine Mantelg. 18
- Michael, E. Arb., Rhm. Uferstr. 12
- Paul, Geizer, Bergheimer Str. 137
- Peter, Diener im physiolog. Institut, Schneidmühlstr. 7
- Peter, F. Arb., Hhm. Friedhofstr. 10
- Philipp, Kleidermacher, Hauptstr. 162
- Val., Kleidermacher, Landhausstr. 2b
- Val., Schäftenmacher Witw., Krähen-gasse 4^{1/2}
- Walther Auguste Fr., Rhm. Landstr. 50
- Elisabeth, Medizinalrat Witwe, Rohrbacher Str. 60
- Friedrich, Maurer, Blumenstr. 52
- Gg. sen., Landschaftsgärtner, Krämergasse 18
- Johann, Schuhmacher, Schlierbacher Landstr. 126
- Joh. Sch., Kaminfegererei-Erbbeständer, Karlstr. 18
- Karl, Kolonial- und Spezereiwarenhandlung, Bergheimer Str. 79
- Karl, Schuhmachermeister, Hauptstr. 21
- Karl, Gg. Brell Nachf., Flaschnermeister und Installateur, Sandg. 7
- Karl Ed., Kunstgärtner, Fischerg. 5
- Otto, Lehrer am Heidelberg College, Neuenheimer Landstr. 16
- Walz Eduard, Zimmergeschäft, Häusserstraße 16
- Ernst, Bäckerei und Weinwirtschaft zum Goldenen Hecht, Steing. 2 (☞ 814)
- Friedrich, Privatmann, Häuserstr. 41
- Friedrich Witwe, Privatinn, Bergheimer Straße 7
- Gg. Martin, Priv., Theaterstr. 10
- Gustav Dr., Rohrbacher Str. 12
- Helene Witwe, Privatinn, Neuenheimer Landstr. 40 (☞)
- J. J., Schreinermeister, Hauptstr. 55 a
- Martin, Privatm., Neuenh. Landstr. 70
- Walz Ernst Dr., Prof., I. Bürgermeister, Bergheimer Str. 4
- Fanny, Prof. Witw., Rhm. Bergstr. 28
- Frz., Schuhmachermeister, Kl. Mantelgasse 24
- Georg, Dr. Witwe, Rhm. Bergstr. 28
- Georg Karl, Geizer, Gr. Mantelg. 9
- Gregor, Straßenmeister, Hirschstr. 9
- Joh., Tagarb., Gaisbergstr. 23
- Mich., Hausdiener, Krämerg. 15
- Sebast., Schuhmacher, Semmelsg. 9
- Val., Magazinarb., Große Mantelg. 9
- Walzenbach Christl., Stiftungsverwalter, Leopoldstr. 7

- Wambach Elisabeth, Wtw., Unt. Neckarstr. 64
 — Marg. Witwe, Köchin, Oberer Fauler
 Pelz 6
 Wanderer Ernst, Lok. Geizer, Kaiserstr. 38
 Wanger Jak., Maschinist in der Irenklinik,
 Gartenstr. 2
 Wannenmacher Marie Wtw., Schloßberg 4
 Wanner Minna Fräul., Näherin, Plöck 88
 — Philipp, Bahnmeister, Hauptstr. 250
 Wapler Louis, Privatm., Schloßberg 7b
 Warnecke Ludwig, Schugmann, Gaisberg-
 straße 93
 Warringer Wilh., Klavier- u. Harmonium-
 stimmer, Gaisbergstr. 3
 Wartmann Sebast., Fremdenführer, Berg-
 heimer Str. 103
 Wasser- u. Straßenbau-Inspektion, Großh.,
 Treitschlestr. 4 (☞ 700)
 Wassmannsdorff Karl jun., Priv. Witwe,
 Plöck 79
 — Karl sen., Dr. phil., Priv., Leopoldstr. 9
 — Math., Oberamtmann Witwe, Rohrbacher
 Str. 61
 Watt Wilh., Lackierer, Obere Neckarstr. 15
 Webel Gustav, I. Ratsschreiber, Bergh. Str. 14
 Weber Adam, Lok. Führer, Hildastr. 5
 — Adelheid, Oekonom Ww., Leopoldstr. 41
 — Anna Fräul., Zwingerstr. 12
 — Anna Fräul., Hauptlehrerin, Hirschstr. 7
 — A. Wtw., Zwingerstr. 12
 — Anton, Cigarrenmacher, Schlierbacher
 Landstr. 126
 — Barbara Wtw., Nhm. Lutherstr. 34
 — Bernh., Bäckerin, Nhm. Brückenstr. 12
 — Bernh. Wtw., Priv., Nhm. Brückenstr. 17
 — Christian, Gärtner, Hauptstr. 229
 — Christine Witwe, Plöck 62, Hinterhaus
 — Emil, Wagner Ww., Nhm. Löbingsg. 1
 — Ferdinand, C. Assistent, Kaiserstr. 61
 — Friedr., Hochbauwerkstr. u. Bezirks-
 hauschäfer, Schlierbacher Landstr. 62
 — Friedr., Landw., Nhm. Ladenb. Str. 48
 — Friedr., Zimmergeschäft u. Wauschrei-
 nerei, Dreherei mit Dampftrieb,
 Schlierbacher Landstr. 62 (☞ 663)
 — Friedr., Zimmermstr. Witwe, Schlier-
 bacher Landstr. 62
 — Georg, Fuhrmann, Kaiserstr. 42
 — Georg, Maler u. Theatermeister, Fried-
 richstraße 5
 — Georg, Maurerpalter, Neckarmünzg. 14
 — Georg, Vizefeldwebel, Seminarstr. 2
 — Gg. II, Landw., Nhm. Mühlthalstr. 77
 — Gustav M., Schreinermeister, Firma
 Morath & Weber, Mittermaterstr. 9
 — Hch., Bäckerin, Ww., Rohrb. Str. 18
 — Hch., Holz- u. Eisenbeinschnitzer, Korn-
 markt 5
 — Hch., Kleiderm., Nhm. Werderstr. 7
 — Hch., Küfermeister, Plöck 62, Hinterhs.
 Weber Hch., Oberbachner, Bahnhofstr. 53a
 — Hch., Schlosser, Bergheimer Str. 34
 — Helene Witwe, Wärterin, Unt. Str. 18
 — Hermann, Kellner, Kornmarkt 7
 — Herm., Lok. Geizer, Nhm. Rahmeng. 11
 — Herm., Ref. Führer, Al. Speyerer Str. 5
 — Herm., Ref. Führer, Landhausstr. 8
 — Jak., Postsekretär, Bergheimer Str. 90
 — Jakob, Kolonialwaren-, Landesproduk-
 ten- und Samenhandlung, Neuenheim
 Ladenburger Str. 36
 — Jakob, Maler- und Tünchermeister,
 Nhm. Obere Kirchg. 11
 — Jakob Wtw., Nhm. Doffenh. Obstr. 27b
 — Jakob, Zimmermann, Fahrtg. 15
 — Jean (F. A. Leopold Nachf.), Schlosserei,
 Gas- und Wasserleitungsgeschäft, In-
 grunstraße 14
 — Johann, Bäckermeister, Kaiserstr. 48
 — Johs., Dr. jur., Privatm., Ziegelhäuser
 Landstr. 63 (☞ 439)
 — Johann, Tagarb., Ziegelg. 8
 — Joh. Gg., Fuhrmann, Gr. Mantelg. 21
 — Joseph, Handelsm. Ww., Hauptstr. 211
 — Joseph, Landw., Nhm. Waldweg 4
 — Joseph, Schreiner, Kaiserstr. 55
 — Karl, Kaufmann, Hauptstr. 74
 — Karl, Kleiderm. und Kolonialwaren-
 geschäft, Eppelheimer Str. 27
 — Karl, Schlosser, Bergheimer Str. 23
 — K. G., Vizefonjul Ww., Nhm. Landstr. 8
 — Konr., Bäcker Ww., Nhm. Brückenstr. 12
 — Leonh., Tagarb., Nhm. Doffenh. Obstr. 16a
 — Lorenz, Kutscher, Bergheimer Str. 151
 — Louis, Agenturen- u. Versteig.-Geschäft,
 Wohnungsnachweis, Leopoldstr. 31
 — Louis, Cigarrengeschäft, Leopoldstr. 31
 — Ludwig, Fuhrm., Nhm. Mühlthalstr. 83
 — Ludwig I, Landw. Wtw., Nhm. Hand-
 schuhsheimer Landstr. 18
 — Ludwig II, Landw., Nhm. Handschuh-
 sheimer Landstr. 18
 — Luise Witwe, Priv., Hauptstr. 131
 — Marie, Händlerin, Untere Neckarstr. 40
 — Martin, Bäckermeister, Nhm. Hand-
 schuhsheimer Landstr. 21
 — Martin, Kfm. (Pa: Weber & Langen-
 edert), Hauptstr. 159 (☞ 602)
 — Max Dr., Professor, Hauptstr. 73
 — Michael Wtw., Nhm. Obere Kirchg. 1
 — Nikolaus, Schuhmachermeister, Eppel-
 heimer Str. 15
 — Paul, Gastwirt z. Café Wächter, Haupt-
 straße 187 (☞ 134)
 — Pauline Witwe, Fahrtg. 7
 — Philipp, Lok. Führer, Kaiserstr. 60
 — Phil., Priv., Nhm. Schröderstr. 7
 — Philipp, Schreiner Witwe, Lehrg. 4
 — Philipp, Verw.-Assistent, Kronprinzen-
 straße 8

- Weber Rud. Dr., Privatdozent, Nhm. Schröderstraße 6
- Rud., Fabrikant, Teilhaber der Firma Heibelberger Federhalterfabrik Koch, Weber & Co., Nhm. Schröderstr. 7
- Therese Frau, Privatkosthaus, Plöck 67
- Wilhelm, Glaser, Bergheimer Str. 24
- Wilhelm, Spezereiwaren- und Flaschenbierhandlung, Fahrtg. 18
- Wihl., G. Schaffner, Nhm. Ladenburger Straße 6
- Weber & Langeneckert, Tuch-, Manufakturwaren und Ausstattungs-Artikel, Hauptstr. 159 (602)
- Weck Wolfgang, Herrenkleider-Geschäft, Hauptstr. 48
- Weckesser Hch., G. Schaffner, Fahrtg. 16
- Lina Fr., Lehrerin a. D., Gaisbergstr. 99
- Otto, G. Schaffner, Silbastr. 1
- Wilhelm, Steuerassistent, Fischerg. 8
- Weeber Wihl. Witwe, Hauptstr. 162
- Wegerle Anna Fr., Privat., Leopoldstr. 47
- Hermine Witw., Privat., Leopoldstr. 47
- Wehinger Ludwig, Kaufm., Kaiserstr. 1
- Wehrle Bernhard, Bedienter, Krahneng. 15
- Ernst, Gipser, Karlstr. 12
- Friedrich, Maurer, Krahneng. 12
- Karl, Technisches Privatbureau f. Tiefbau u. Baumaterialienhandlg., Bergheimer Str. 105
- Weichel Herm. Dr., Stabs- u. Bataillonsarzt, Wilhelmstr. 7
- Weick Hermann, Schlosser, Plöck 58
- Wilhelm Witw., Näherin, Grabeng. 18
- Weickart Ludwig, Privatm., Hauptstr. 225
- Weickum Bertha Witw., Privat., Hauptstr. 187
- Jof. August Karl, Ratsschreiber, Hhm. Dossenheimer Landstr. 30
- Weidemann Gottl., Diener, Schlierbacher Landstr. 7
- Weidenheimer Simon, G. Arb., Steing. 16
- Weidenmaier Joh., Ref. Führer, Kaiserstr. 51
- Ludwig, Wagenwärter, Nhm. Brückenkopffstraße 5
- Ludwig Witwe, Römerstr. 27
- Weidig Karl, Kaiserl. Bankvorstand a. D., Sekretär d. Handelskammer, Märzg. 5 (734)
- Weidmann Georg, Dienstmann, Schlierbacher Landstr. 76, 78
- Hch., Schlosser, Schlierb. Landstr. 40, 42
- Margarete Witwe, Friedrichstr. 10
- P., Heizer, Speyerer Landstr. 3
- Weidner August, Gold- u. Silberarbeiter, Sandg. 1
- Hieronymus, Möbeltransporteur Witw., Karpfeng. 8
- Joh., Möbeltransporteur und Dienstmanns-Institut, Neuenhm. Schröderstraße 22a (637)
- Weidner Johann, Schreiner, Nhm. Ladenburger Straße 35
- Joh. Witw., Waschfrau, Apothekeg. 10
- Karl, Tagarbeiter, Hhm. Burgstr. 7c
- Lina, Kleidermacherin, Karpfeng. 8
- Weidt Karl, Musikdirektor, Karpfeng. 2
- Weigand B., Wirtschaft z. Pfälzer, Römerstraße 24
- Gg., Metzgermstr., Rohrbacher Str. 16
- Michael, Lohnkutscher, Bremeneckg. 5
- Weigel Moiss Witw., Schlierbacher Wolfsbrunnenweg 4, 6
- Georg, Maurer, Steing. 3
- Gg., Zimmermann, Schlierb. Ldstr. 154
- Heinrich, Gastwirt zur Eintracht, Hhm. Handschuhsheimer Landstr. 42
- Jakobine Witw., Schlierb. Landstr. 148
- Joseph, Schmiedmeister Witw., Schlierbacher Wolfsbrunnenweg 4, 6
- Karl, F. Schlosser, Ziegelg. 4
- Karl, Tagarb., Kleinschmidstr. 16
- Karl Ludwig, Maurer, Schloßberg 47
- Martin, Tünchermeister, Hauptstr. 109
- Rud., Schreinermeister, Theaterstr. 16
- Sophie Fr., Kleiderm., Ziegelg. 4
- Val. Jof., Maurer, Steing. 6
- Weigelt Agn., Rechnungsrat Witw., Leopoldstraße 47
- Weigold Ad., Hausdiener, Schl. Valerieweg 4
- Jakob, Aktuar, Burgweg 8
- Weiber Karl, Maschinist, Schiffg. 8
- Weil Elise, Privatm., Rohrbacher Str. 64
- Jakob, Cigarrenm., Nhm. Uferstr. 5
- Jakob, F. Arbeiter, Gaisbergstraße 91, Eingang Gaisbergstr. 93
- Leon, Hopfenhandlung (Mitinh.): Max Gjemann, Plöck 9 (24)
- Weilbacher Ludwig, Fuhrm., Bergheimer Straße 119
- Weill Gust., Privat., Hauptstr. 106
- Weimar H. Fr. (Fr. Spitz Nachf.), Kurzwaren- und Tapissiergeschäft, Hauptstraße 104
- Christiane Fr., Hauptstr. 104
- Weimer Phil., städt. Arbeiter, Bergheimer Straße 136
- Wilhelm, Bilders-, Spiegel- und Einrahmungsgeschäft, Plöck 33
- Wilhelm, städt. Fuhrmann, Bergheimer Straße 127
- Weimer-Heller Marie, Hebamme, Plöck 33
- Weindel A., Notar Witwe, Nhm. Ladenburger Str. 2
- Hugo, Schutzmann, Nhm. Brückenstr. 26
- Weingärtner Louis Witwe, Friedrichstr. 13
- Weingärtner Emil, Schmiedmeister, Speyerer Landstr. 3, Werkstätte: Kleine Speyerer Str. 3
- Weinhardt Karl, Kaufm., Lauerstr. 1

- Weinkauf Nik., Schuhmachermstr., Leopoldstraße 42
- Weinköb Joh., Bahnw., Gaisbergstr. 16
- Weinlein Franz, Schreiner Witwe, Hauptstraße 227
- Weinmann Lina Witwe, Karpfeng. 8
- Peter, Kleidermacher, Plöck 49
- Weinreiter Michael, Schuhmachermeister, Hauptstr. 123
- Weipert Marie Witwe, Fahrtg. 18
- Weis Ludwig, Hutmacher, Ob. Neckarstr. 16
- Weisbrod Christ. Jg., Landwirt, Neuenh. Ladenburger Str. 40
- Jakob, Heilgehilfe, Barbier und Agent, Nhm. Uferstr. 28
- Konr. Wtw., Nhm. Ladenburger Str. 40
- Peter, Zinngießer Wtw., Unt. Str. 20
- Weise Wilh., Kaufm., Nhm. Brückenstr. 43
- Weiser Andr., Kulturmeister, Römmerstr. 32
- Weismüller Alalb., Schlosser, Bergheimer Straße 38
- von Weisse Gottfried, Privatm., Neuenhm. Weberstr. 10
- Otto Witwe, Nhm. Weberstr. 10
- Weiß Christian (Jnh.: Chr. Weiß Witwe), Gravir-Anstalt und Papierprägerei, Sandg. 6
- Dor. Wtw., Priv., Bergh. Str. 36
- Ed. Dr., Privatm., Nhm. Bergstr. 21
- Elisabeth Witwe, Bahnhofstr. 53
- Franz Dr., Vorstand der Apotheke des atadem. Krankenhauses, Landhausstraße 23b
- Franz, Graveur, Grabeng. 9
- Friedrich und Frau: Händlerin, Nhm. Hinterg. 1
- Georg, Konditor, Plöck 39
- Georg Wilhelm, Küfer, Mittermaierstraße 35
- Jakob, Privatmann, Plöck 34
- Joh. Val., Spezereiwaren- u. Flaschenbierhandlung, Hildastr. 1
- Karl, Bäckermeister, M. Mantelg. 19
- Ludwig, Schuhmann, Ob. Neckarstr. 16
- Matth., Straßenwart, Schlierb. Landstraße 174
- Max, G. Schaffner, Gaisbergstr. 25
- Wilhelm, Instrumentenmacher, Bergheimer Str. 29
- Vormals Weiß'sche Universitätsbuchhandlung, Theodor Groos, Nachf. Eduard Faust, Grabeng. 4
- Weißbrod Jak., Wagenw., Eppelh. Str. 48
- Johann, F. Arb., Ohm. Unt. Bütteng. 3
- Kath. Wtw., Ohm. Mühlthalsfr. 38
- Weißer Anna Fr., Priv., Nhm. Lutherstraße 28
- Weißgerber Karl jun., Direktor der H. Fuchs'schen Waggonfabrik, N.-Ges. Kirchheim (12)
- Weißgerber Karl sen., Priv., Kaiserstr. 30
- Weißkapp Christoph, Maurer, Ob. Neckarstraße 11c
- Johann, Maurer, Schlierb. Landstr. 10
- Karl, Glaser Ww., Schlierbacher Landstraße 16. 18
- Leonh., Anlage-Aufscher, Schlierbacher Landstr. 22
- Weißmehl Joh., Hauptlehrer, Rohrbacher Straße 66
- Weißer Herm., Privatm., Gaisbergstr. 41
- Weißel Friedrich, Kellner, Fahrtg. 12
- Wilh., Gewerbelehrer, Blumenstr. 42
- Wetzjäger Karl, Mechaniker, Kleinschmidtstraße 8, Werkst.: Obere Neckarstr. 11c
- Welck Karl, Zugmeister, Bergh. Str. 137
- Welcker Andr., Priv., Untere Neckarstr. 64
- Emma Fr., Privatm., Leopoldstr. 35
- Laura Fr., Privatm., Leopoldstr. 35
- Ludwig, Maschinist, Römmerstr. 58
- Welde Peter, Finanzrat a. D., Theaterstr. 14
- Rosa Witwe, Bergheimer Str. 103
- Rosalie, Lehrer Wtw., Plöck 22
- Weller Elisabeth Fr., Wäscherin, Neuenh. Hinterg. 5
- Jakob, Landw., Nhm. Hinterg. 5
- Wendel., Berggolderei u. Rahmenfabrik, Spiegellager, Hauptstr. 106 (1877: 807)
- Well Adolph (Graf & Well), Gastwirt zum Berkeo, Hauptstr. 75 (1877: 43)
- Weller Friedr., Schreiner, Nhm. Schröderstraße 32
- Georg, Schreinermeister, Schlierbacher Landstr. 120
- Joh. Ludwig, Wagnermeister und Spezereihandlung, Schlierb. Landstr. 120
- Joh. Valent., Wagner, Neckarstaben 11
- Ludwig, Kleidermacher, Leberg. 2
- Ludwig, Zimmerm., Nhm. Luthierstr. 25
- Otto, Küfer, Mittermaierstr. 15, Hths.
- Wellbrock Bernh., Uhrmacher, Unt. Str. 17
- Wellhausen Aug. Fr., Priv., Leopoldstr. 50
- Marie Fr., Privatpension Villa Carola, Leopoldstr. 50 (1877: 244)
- Welsh Ch., Landwirt, Gaisbergstr. 69
- Jakob, Landwirt, Obere Neckarstr. 13
- Theobald, Fuhrunter, Bussfemerg. 12
- Welscher Ch., Tagarb., Bergh. Str. 136
- Welz Anna Wtw., Bussfemerg. 24
- Georg, Friseur und Hühneraugenoperateur, Hauptstr. 198 und Dreifönigstr. 2
- Konrad, Fuhrmann, Dreifönigstr. 13
- Wende Marie, Regierungsbaumeister Ww., Untere Neckarstr. 20
- Wendel Jean, Friseur, Fahrtg. 22
- Wendelshadt Aug., Dr. Ww., Rohrb. Str. 81
- Wengenroth Wilh., Buchhalter, Blumenstraße 50
- Wenger Pet., Amtsgerichtsdienner, Zwingerstraße 4

- Wengert Geschw. FrL., Damenkleiderm.,
Nhm. Brückenstr. 25
- Wengler Marie, Kostgeberin, Bergheimer
Straße 133
- Wenz Nikolaus, Oberpostassistent, Berg-
heimer Str. 31
- Wenz Joseph Ad., Oberrechnungsrat a. D.,
Akademiestr. 4
- Wenzel Rob., Wirt zur Diemerei, Schloß-
berg 9
- Werber Wilh., Obertelegraphen-Kontroleur,
Nhm. Brückenstr. 31
- von Werdt Marie Witwe, Privatn, Nhm.
Uferstr. 24 a
- Bergien Alex., Gärtner, Speyerer Obstr. 49
- Werle Frdr., Cigarrengeschäft, Grabeng. 12
- Marie Witwe, Privatn, Hauptstr. 63
- Wern Ad., Kaufmann, Rohrbacher Str. 60
- Wernecke Herm., Ingenieur, Kaiserstr. 62
- Wernecke Karl, Kaufm., Kaiserstr. 39
- Werner Anna FrL., Bergheimer Str. 13
- Antonie Witwe, Priv., Schiffg. 5
- Elisabeth und Sul. FrL. (Fa: Salomon
Berner Nachf.), Seilergeschäft, Korn-
markt 9
- Elise Witw., Wäscherin, Untere Str. 33
- Friedr. Wilh. (Fa: Ph. Jak. Werner),
Gerbereibesitzer, Unt. Fauler Pelz 2
(☞ 585)
- Friz, Privatmann, Gaisbergstr. 66
- Gebr. (Znh.: Elise Werner, Geschäfts-
führer und Prokuristen: Otto Werner
u. Reinh. Werner), Manufakturwaren-
und Teppich-Handlung, Hauptstr. 46
(☞ 671)
- Heinr., Seifensieder Witw., Hauptstr. 94
- Heinrich, Seilerei, Blöck 25
- H., Stadtpfarrer Witwe, Hauptstr. 84
- Johann, Dienstmann, Krahneng. 2
- Joseph, Exped.-Assistent, Nhm. Laden-
burger Str. 42
- Karl, Elfenbeinschnitzerei, Meerscham-
und Bernsteinwaren, Stockfabrik und
Wappenmalerei, Hauptstr. 163
- Karl, Kutscher, Kleine Mantelg. 14
- Katharine FrL., Grabeng. 18
- Leopold, Bäckermeister, Mittelbadg. 2
- Louis, Kfm. Witw., Nhm. Brückenstr. 6
- Louis, Friseur, Cigarren- und Tabak-
geschäft, Lager in Pfeifen und Stöcken
u. i. w., Hauptstr. 57
- Luise Witwe, Untere Neckarstr. 20
- Oskar, Mitglied des städt. Orchesters,
Oberer Fauler Pelz 8
- Oskar, Rentner, Hauptstr. 139
- Otto, Kaufmann (Fa: Gebr. Werner),
Hauptstr. 72
- Paul, Brauereidirektor, Hauptstr. 67
- Phil., Drogist, Fa: Drogerie Friz Wer-
ner, Hauptstraße 76 (☞ 728)
- Werner Ph. Jak. (Znh. Friedr. Wilh. Wer-
ner), Sohlebergerberei, Unt. Fauler
Pelz 2 (☞ 585)
- Reinh., Kaufm., Nhm. Brückenstr. 1
- Rosa Witwe, Privatn, Heumarkt 4
- Sal. Nachf., Seilergeschäft, Kornmarkt 9
- Stephan, Rentner, Hauptstr. 46
- Theodor, Uhrmacher, Gold- u. Silber-
warenlager, Hauptstr. 112, Wohnung:
Theaterstr. 9
- Valentin, Friseur, Augustinerg. 3
- Wilhelm Dr., prakt. Arzt, Theaterstr. 7
(☞ 765)
- Wilh., Kontroleur u. Kassendiener der
Ortskrankenkasse, Ingrimstr. 38
- Wernet Barthol., Privatn., Hauptstr. 109
- Wernwag Ch., Weinwirtschaft (Oberländer
Weinstube), Hauptstr. 171
- Wernz Eberh., Maurer, Hhm. Steckelsg. 29
- Friedrich, Gärtner, Hhm. Handschuhs-
heimer Landstr. 52
- Friedr. III., Landw., Hhm. Friedensstr. 16
- Friedr. Ch., Landw., Hhm. Mühlthal-
straße 88
- Georg II., Landwirt, Hhm. Amselg. 9
- Gg. III., Tagarb., Hhm. Böbingsg. 10
- Gg. Ch. II., Landw., Hhm. Mühlthal-
straße 28
- Heinrich, F. Arb., Hhm. Amselg. 9
- Herm., Maurer, Hhm. Klausenpfad 7
- Jakob Ch., Landwirt, Hhm. Friedens-
straße 32
- Joh., Polizeidiener, Hhm. Friedensstr. 33
- Joh. Ch., Landw., Hhm. Friedhofstr. 14
- Joh. Mich., Landw., Hhm. Friedens-
straße 48
- Joh. Mich. II., Gärtner, Hhm. Hand-
schuhsheimer Landstr. 1
- Katharine Witw., Hhm. Amselg. 1
- Werth Frz., Musiklehrer, Klingenteichstr. 2
- Wesch Adam, Zimmermstr., Mittermaier-
straße 15
- Peter, Zimmermstr., Mittermaierstr. 27
- Wilhelm, Maler- und Tünchermeister,
Schneidmühlstr. 5
- West Adolf Dr., Gr. Landgerichtsdirektor,
Kurzer Buckel 5
- Westenhöfer Jul., G. Bediensteter, Bahn-
hoffstraße 61
- Wester Aug., Buchhalter, Gaisbergstr. 17
- Westermann Ast., Oberleutnant, Häusser-
straße 21
- Westheimer Regine FrL., Gr. Mantelg. 6
- Westhofen Otto Frau, Nhm. Keplerstr. 14
- Westle Anna, Krankenschwester i. d. Luise-
heilanstalt, Luiseustr. 5
- Wetterer Luise Witwe, Hauptstraße 106,
Gingang Theaterstraße
- Wettstein Andr., Postassistent, Neuenheim
Brückentopfstr. 7

- Wettstein Emil, Rfm., Neue Schloßstr. 18
 — Julius, Agenturen, Schloßberg 3a
 — J. Nachf. (C. Knoblauch Ww.), Hofstiezerant, Buchbinderei, Buchdruckerei, Chromophot. Anstalt, Galanterie-, Luxus- und Papierwarenhdlg., Hauptstr. 161 (C 736)
 — Sophie Frll., Neue Schloßstr. 24
 Wegel Jakob, Wirt zum Krokobil, Kleinschmidtsstraße 12
 Wegand Anna Witwe, Kleine Mantelg. 5
 — Pauline, Monatsmädch., Brunneng. 14
 Weidung A. u. Frll., Priv., Friedrichstr. 11
 Weirauch Peter, Maurer, Hm. Waldweg 7
 Weyrich Abrah., Steinhauer, Hm. Mühlthalsstraße 50
 — Abr., Tagarb., Hm. Dossenh. Wdstr. 28
 — Ludwig, Schutzmann, Hm. Uferstr. 10
 Wehffer Karl, Maler, Blöck 77
 Wichmann Johannes, Damens-, Mädchen-, Knaben- u. Kinderkonfektion, Hauptstraße 20 (C 499)
 — W. Fr., Telegraphen-Sekretär Witwe, Rohrbacher Str. 14
 Wick Andreas, Kutscher, Lauerstr. 18
 — Fritz, Kutscher, Neckarmüngg. 8
 — Hermann, Kellner, Ketteng. 11
 — Karl, Direktor der Heidelb. Straßen- u. Bergbahn-Gesellschaft, Bergheimer Straße 81
 Wickenhäuser Ed., Tagarb., Hm. Friedensstraße 37
 — Joh., Bäckermeister, Blöck 43
 Widder Marg. Witwe, Hauptstr. 57
 Widmann Adolf, Kleiderm., Sandg. 4
 — A. F., Steuereinschreiber, Hm. Hinterg. 1
 — Georg, Schreiner, Schneidmühlstr. 9
 — Karl, Metzgermeister, Kaiserstr. 46
 — Ludwig, Glasermeister Witwe, Rohrbacher Str. 45
 Widmayer Christ., Kleiderm., Hauptstr. 9
 Widmoser Hans, Architekt, Gaisbergstr. 91
 Wiedemann Wilhelm, Agent, Schlierbacher Landstraße 76. 78
 Wiedemer Joh., Gastwirt z. Roten Löwen, Gaspelg. 7
 Wiedenmayer Georg, Dekorationsmaler, Neug. 13
 Wieder Elisab., Waschfrau, St. Annag. 13
 — Joseph, Schuhmacher, Krahneng. 11
 — Wilh., Schuhmacher und Frau: Eierhändlerin, Bergheimer Str. 120
 Wiedhopf Wend., Lok.-Führer, Römerstr. 24
 Wiedmann Andreas, Postsekretär a. D., Blöck 57
 — Georg, Gipsler, Floring. 6
 — Johann, Kleidermacher, Ziegelgasse 22, Hinterhaus
 Wiedemann Friedr., Priv., Hm. Mönchshofplatz 1
 Wielandt Fr., II. Bürgermeister, Wienensstraße 8
 — Rudolf, Stadtvikar, Blöck 81
 Wiesbader Emma Witwe, Neug. 2
 Wiese Wilhelm, Privatmann, Neckarstadt 11
 Wieser Sophie Witwe, Theaterstr. 10
 Wiest Mich., Geizer, Alte Bergh. Str. 6
 Wiestner Luise Wtw., Hauptstr. 40
 Wietkopf Fabian, Diener in der Apotheke des akad. Krankenh., Schneidmühlstr. 4
 Wiewecke Franz, Schloffer, Kl. Mantelg. 19
 — Friedrich, Lüncher, Bahnhofstr. 45
 — Jakob, Landwirt u. Fuhrunternehmer, Schneidmühlstr. 8
 — Joh. David, Landwirt, Schneidmühlstraße 8
 — Joh. Witwe, Fahrtg. 1
 — Joseph, Flaschner, Ziegelg. 15
 — Karol. Wtw., Kochfrau, St. Annag. 13
 Wilckens Adolf, Oberamtsrichter Witwe, Karlstr. 6
 — Karl Dr., Oberbürgermeister und Landtagsabgeordneter, Friedr. Str. 9
 — Lina Frll., Bunsenstr. 16
 Wild Marie Frll., Eisenbahnbeamtin, Kaiserstraße 35
 — Math. Frll., Lehrerin, Kaiserstr. 35
 Wilhelm, Prinz von Sachsen-Weimar, Herzog zu Sachsen, kgl. preuß. Major à la suite der Armee, Hoheit, Hauptstraße 235 (C 68)
 Wilhelm Christ. Witwe, Priv., Landhausstraße 7
 — Heinrich, Privatmann, Kaiserstr. 62
 — Karl, Friseur, St. Annag. 3
 — Karl, Ref.-Führer, Hm. Ladens. Str. 48
 — Leonhard, Tagarbeiter, Semmelsg. 16
 — Rob., Oberpostassistent, Kaiserstr. 66
 — Stephan, Hut-Fabrikant, Hut- und Mützenlager, Hauptstr. 106 und Bergheimer Str. 19
 — Theodor, Kleiderm., Bahnhofstr. 45
 Will Anna Frau, Untere Neckarstr. 106
 — Gg., Priv., Hm. Hirschg. 11
 — Johann, Hauptlehrer, Blöck 59
 — Katharine Witwe, Privatn., Kaiserstr. 3
 — Minna und Nonnenmacher Pauline, Weißwarenhandlung, Blöck 39
 Willberg Hellm., Brennmeister, Hm. Dossenheimer Landstr. 29 a
 Wille Jakob, Dr. Prof., Oberbibliothekar, Bunsenstr. 9
 Willi Karl, Zimmergeschäft, Römerstr. 38
 Williard Ed., Priv., Hauptstr. 243
 — Max, Oberleutnant a. D., Hm. Werderstraße 15
 Willibald Robert, Architekt, Kaiserstr. 60
 — Wilhelm, Großh. Notar, Neuenheim Brückenstr. 4

- Willig Eva Marg., Lehrer Witwe, Nhm. Werberstr. 78
 Willrich Gebr., Asphaltiergeschäft, Bergheimer Str. 28
 Wilms Franz, kathol. Stadtpfarrer, Ingrimstraße 2
 — Wilhelm, Werkführer, Hauptstr. 74
 v. Wilpert Auguste Witwe, Gaisbergstraße 31 a
 Wisler Ludwig, Dr. med., Priv., Leopoldstraße 41
 Wisz Bernhard, Bauunternehmer, Nhm. Werberstr. 26
 — Hermann, Schuhfabrik, Schlierbacher Landstr. 138. 140 (☞ 459)
 Wimmer Franz, Dienstmann, Pfaffeng. 2
 — Hch., Schlosser, Bergheimer Str. 136
 — Karl, Schreiner, Bussberg. 13
 — Luise Fr., Hauptstr. 144
 — Leop., Möbeltransporteur, Kräheng. 4
 — Philipp, Tagarbeiter, Heumarkt 3
 Wimschult Fritz, Kolonialwarenhandlung, Bergheimer Str. 35
 Winkler Otto, Hauptmann, Leopoldstr. 35
 Windisch Michael, Kleidermacher, Plöck 59
 Wingolf-Kneipe, Nhm. Berg. 2
 Wink Adam, Tagarb., Hhm. Friedensstr. 34
 — Friedr., Landw., Hhm. Dossenh. Ldstr. 21
 — Friedr., Schlosser, Hhm. Burgstr. 8
 — Friedr. Wtw., Eier- u. Butterhandlung, Hhm. Handschuhsheimer Landstr. 21
 — Hch., Buchbinderei, Hhm. Steckelsg. 28
 — Hch., Gärtner, Hhm. Mühlthalstr. 55
 — Hch. I, Landw., Hhm. Dossenh. Ldstr. 21
 — Hch. II, Landw., Hhm. Mühlthalstr. 46
 — Herm., Maurer, Hhm. Untere Kirchg. 3
 — Herm. III, Landwirt, Hhm. Kothloch 6
 — Jakob, Postbote, Hhm. Friedensstr. 32
 — Jakob II, Waldhüter, Hhm. Lobbingsg. 5
 — Joh. I, Landw., Hhm. Mühlthalstr. 55
 — Joh., Maurer, Hhm. Lobbingsg. 9
 — Joh. Hch., Landw., Hhm. Mühlthalstr. 84
 — Joh. Herm. V, Tagarb., Hhm. Mühlthalstraße 77
 — Joh. Karl, Landw., Hhm. Ob. Bütteng. 3
 — Joh. Mich., Kleiderm., Hhm. Steckelsg. 23
 — Karl Heinrich, Landwirt, Hhm. Handschuhsheimer Landstr. 29
 — Katharine Wtw., Hhm. Steckelsg. 28
 — Mich., Flussbauaufseher, Hhm. Dossheimer Landstr. 22
 Winkelmater Therese Wtw., Nhm. Schröderstraße 21
 — Therese Fr., Weißstickerin, Neuenhm. Schröderstr. 21
 Winkelmann Eduard, Geh. Hofrat Witwe, Gaisbergstraße 16
 Wintebach Fritz, Maurer, Nhm. Schulzengasse 5
 — Karl, Maurer, Nhm. Schulzeng. 5
 Winkler Aug. Wtw., Priv., Kaiserstr. 62
 — Bruno, Kaufm., Römerstr. 34
 — Friedr., Kolonialwaren- und Flaschenbierhandlung, Schloßberg 6
 — Georg, Buchbinderei u. Liniieranstalt, Hauptstr. 33, Wohnung: Hauptstr. 35, Hinterhaus
 ☞ Empfehlungsanzeige S. XIII
 — Jakob, Gärtner, Lauerstr. 12
 — J., Kolonial-, Materialwaren- und Theegroßhandlung und Kleinverkauf, Marktplatz 4 (☞ 540)
 — Kurt, Kaufmann, Neuenhm. Moltkestraße 15
 — Mart., Tagarb., Römerstr. 29, Hinterh.
 — Valentin, Geizer, Nhm. Lutherstr. 6
 — Wilhelm, Tüncher, Lauerstr. 6
 Winckes Jakob, Werkführer, Leberg. 6
 Winnewisser Ad., Gerber, Semmelsg. 18
 — Friedrich, Friseur, Gaisbergstr. 16 a
 — Michael, Wagenwärter, St. Annag. 13
 — Nikolaus, Diener im akad. Krankenhaus, Vossstr. 2
 — Peter, Stadtbaudienner, Gaisbergstr. 16 a
 Winnes Adam, Schuhmacher, Hhm. Mühlthalstraße 61
 von Binning Leopold, Generallieutenant z. D., Excellenz, Rohrbacher Str. 60
 Winter Aug., Büchsenmacher, Seminarstr. 2
 — C. T. Wtw., Priv., Nhm. Bergstr. 41
 — Eduard Witwe, Sandg. 2
 — Emil, Referendar, Hauptstr. 60
 — Hch., Kleidermacher, Kl. Mantelg. 25
 — Hch. jun., Zuschneider, Neuenhm. Ladenburger Str. 51
 — J. C., Waisenrat u. Konkursverwalter, Hauptstr. 220
 — Karl, Gendarm, Mittelbadg. 3
 — Karl, Wagenwärter, Bergb. Str. 131
 — L. S., Puzgeschäft, Hauptstraße 114, Wohnung: Sandg. 2
 — Ludwig, Gärtner, Bahnhofstr. 45
 — Marie Fr., Privatim, Unt. Neckarstr. 26
 — Otto, Verlagsbuchhändler, Nhm. Mönchhoffstraße 11 (Fa: Carl Winter's Universitäts-Buchhandlung, Hptstr. 129)
 C. Winter'sche Universitäts-Buchhandlung, Inh.: F. W. Kochow, Hauptstraße 129 (☞ 537)
 Carl Winter's Universitäts-Buchhandlung (Verlag), Hauptstr. 129, eine Treppe, rechts
 Winterbauer Georg, Hauptlehrer, Römerstraße 33
 Winterer Joseph, Revisor, Neckarstaden 18
 Wintermeier Karl, Küchenmeister, Gaisbergstraße 12
 Winterroll Karl, Installateur, Kaiserstr. 40
 Wipfler Georg, Fuhrunternehmer, Eppelheimer Str. 15

- Wipfler Karl, Landw. Witw., auf dem Kohlhof 7
 — Lisette Fräul., Nhm. Brückenstr. 17
 — Nikol., Kleidermacher, Kl. Mantelg. 13
 Wipper Anton, Bahnwart, Schlierbacher Landstr. 208
 Wippermann M., Grobsh. Baurat, Vorstand der St. Wasser- und Straßenbauinspektion, Treitschkestr. 4
 Wirching Alb. Witwe, Hauptstr. 45
 Wirth Anton, prakt. Arzt, Krämerg. 24
 — Franz, Kasseninspektor Witw., Gaspelg. 4
 — Franz Witw., Priv., Hauptstr. 33
 — Jakob, Weichenwärter, Am Güterbahnhof 55
 — Joh. Mich., Fuhrmann, Bergh. Str. 120
 — Joseph Dr., prakt. Arzt, Grabeng. 7
 — Martin, Schuhmachermeister, Große Mantelg. 11
 — Michael, Lok.-Führer, Blumenstr. 45
 — Nik., städt. Arbeiter, Apothekerg. 1
 — Reinhard, Ref.-Führer, Brunneng. 10
 Wirthle Wilh., Grobsh. Finanzrat, Marstallhof 1
 Wirt Matthias, Priv., Ketteng. 25
 — Sophie Fräul., Schloßberg 35
 Wisniewsky Alex., Schreiner, Bergh. Str. 43
 Wissing Heinrich, Installateur, Bergheimer Straße 28
 — Jakob, Fabrikant, Nhm. Bergstr. 5
 Wiskler Albert, Kaufmann, Hauptstr. 68
 — Edmund, Fabrikant, Hauptstr. 68
 — Eugen, Privatmann, Hauptstr. 68
 — Gebr., Glas- und Porzellanwarenhdlg., Haushaltungsgegenstände, Optstr. 68
 — Gebr., Bürstenfabrik, Hauptstraße 68 (☞ 197), Fabrik in Ziegelhausen (☞ 81)
 Wiszmeier Friedr., Werkführer, Eppelheimer Straße 38
 — Jakob, Bezirksbauschäfer, Bergheimer Straße 50
 — Philipp, Zimmermann, Eppelh. Str. 16
 Withopf Moiss, Tagelöhner, Römerstr. 9
 — Valentin, Schuhmachermeister, Nhm. Schröderstr. 32
 Witte Estelle Witwe, Priv., Nhm. Weberstraße 2
 Wittkind Katharine Fräul., Plöck 60
 Witter Eduard, Priv., Landhausstr. 10
 — Friedr., Oberpostassistent, Römerstr. 17a
 — Johanna Fräul., Ohm. Burgstr. 12
 — Joseph, Schuhmacher, Nhm. Rahmengasse 6
 Wittich Karl, Bäcker, Kleine Mantelg. 17
 Wittig H., Lehrer am Heidelberg College, Neuenheimer Landstr. 16
 Wittmann Franz Eaver, Oberpedell und Hausmeister im Universitätsgebäude, Augustinerg. 2
 Wittmann Fris, Direktor d. Oberrealschule, Gaisbergstraße 2 (Sprechstunden an Wochentagen 11—12 Uhr in der Oberrealschule)
 — Georg, F. Schuhmacher, Schlierbacher Landstr. 17, 19
 — Jakob, Architekt, Bergheimer Str. 66
 — Karl, G. Arbeiter, Kaiserstr. 60
 — Karl, Juwelier, Hauptstr. 1
 — Karl, Schuhmann und Frau: Kleidermacherin, Plöck 19
 — Kath. Witwe, Büglerin, Fahrtr. 20
 — Ludwig Dr., Geh. Schulrat, Friedrichstraße 8
 — Magd. Witwe, Sandgasse 2
 — Peter Witw., Ohm. Mühlthalstr. 72
 — Philipp, Zugmeister, Gaisbergstr. 77
 — Rudolf, Fenz- u. Herdseger und Frau: Maschinenstrickerei, Pfaffeng. 6
 — Theod., Schweinehändler, Bergheimer Straße 87 b
 — Wilhelm, Privatmann, Kiffelg. 2
 Wölfel Heinrich Martin, Eisenbeinschnitzer, Oberer Fauler Pelz 6
 — Fern., Tapezierer, Ob. Fauler Pelz 10
 — Johann, Plästerer, Pfaffeng. 10
 — Salomon, Privatmann, Schloß-Wolfsbrunnenweg 2
 Wölfelschneider Johann, Tüncher, Schlierbacher Landstr. 126
 Wörgel Friedr., Schiffer u. Kohlenhändler, Lanerstr. 1
 Wörner Emil, Flaschenbier- u. Weinhdlg., Nhm. Bergstr. 20
 — Karl, Kaufmann, Nhm. Brückenstr. 33
 — Ludwig, Flaschenbierhandlung, Gaisbergstraße 42
 Wörtche Karl, Schlosser, Brunneng. 16
 Wohlfahrt Anton, Tapezierer, Unt. Neckarstraße 116
 — Friedr. Witwe, Karlstr. 3
 — Magdalena Witw., Ohm. Löbingsg. 21
 Wohlgenuth Jakob, F. Baur Nachfolger, Milchuranstalt, Fahrtr. 14, Zweiggeschäft: Grabeng. 6 (☞ 630)
 ☞ Empfehlungsanzeige S. XXII
 — Johanna Witw., Kleine Mantelg. 27
 — Otto, Kleidermacher, Bergh. Str. 31, Hinterhaus
 Wohlleber Friedr., Cigarrenmacher, Bussmergasse 4
 — Phil., Kellner, Plöck 61
 Wöjahn Edm., Kunstgärtnerei, Bahnhofstraße 1, Zweiggeschäft: Hauptstr. 137 (☞ 643)
 Wolf Alb., Mineralwasserfabrik, Bluntschlistraße 3 (☞ 432)
 — Alb., Fensterreinigungsgeschäft, Oberbadgasse 4
 — Anna Fräul., Näherin, Landhausstr. 2 b

- Wolf Christian, G. Arb., Landhausstr. 8
 — Christ, Kaufmann, Bergheimer Str. 73
 — Elise Witwe, Obere Neckarstr. 7
 — Emil, Hilfschaffner, Schneidmühlstr. 7
 — Franz, Medizinalrat Witwe, Märzg. 16
 — Frz., Telegraphenanzw., Semmelsg. 18
 — Friedrich, Baugeschäft, Bergb. Str. 31
 — Friedrich, Kanzleisekretär, Fischerg. 9
 — Friedrich, Schmied, Mittermayerstr. 27
 — Friedrich, Schuhmachermeister, Bergheimer Straße 34
 — Friedr., Zimmermeister, Blumenstr. 44
 — Gebrüder, Heidelberger Cigarrenfabrik, Rohrbacher Str. 73 (☞ 560)
 — Georg, Küfer, Römerstr. 24
 — Gg., Vertreter d. Storchbräu Speyer, Bahnhofstr. 11
 — Georg, Wirt zum Römerhof, Römerstraße 25
 — Gertrud Fräul., Händlerin, Ingrimstr. 10
 — Gustav (Pa: Wilhelm Wolf), Metallwarenfabrik, Bergheimer Straße 90 (☞ 683)
 — Hch., Möbeltransporteur, Hauptstr. 190
 — Hermann, Schreiner, Unt. Neckarstr. 76
 — Ign., Flaschner, Schlierb. Ldstr. 16. 18
 — Johannes, Postschaffner, Burgweg 5
 — Joh., Schreiner, Speyerer Landstr. 23
 — Johann, Schuhmachermeister, Plöck 41
 — Johann Wtw., Hm. Löbingsg. 1
 — Johann Gg., Kriminalsergeant, Fischmarkt 4
 — Jos., Herrendiener, Schlierb. Landstr. 8
 — Karl, Flaschnermeister, Römerstr. 29, Hinterhaus
 — Katharine Fräul., Schloßberg 31
 — Klara, Pfarrere Witwe, Hauptstr. 127
 — Konrad, Maurer, Schl. Rombachweg 4
 — Leonhard, Möbelpacker, Leyerg. 6
 — Lina, Lehrerin, Untere Neckarstr. 11
 — Lisette Witw., Hm. Löbingsg. 10
 — Ludwig, Hilfschaffner, Bergb. Str. 73
 — Ludw., Lohnkutscher, Ob. Neckarstr. 12
 — Ludwig, Schuzmann, Neuenh. Ladenburger Str. 34
 — Max Dr., Hofrat Prof., Direktor der Gr. Sternwarte, Königstuhl (☞ 133)
 — Max, Fabrikant, Rohrbacher Straße 73 (☞ 560)
 — Peter, Möbeltransport., D. Neckarstr. 10
 — Peter, Tagarbeiter, Fischerg. 4
 — Peter, Tüncher, Kleine Speyerer Str. 1
 — Philipp, Braumeister und technischer Leiter, Bergheimer Str. 95
 — Raimund, Musiklehrer, Handlung in Musik-Instrumenten und Cigarren, Mittelbadg. 6
 — Reinh., G. Schaffner, Ziegelg. 15
 — Robert Dr., prakt. Arzt, Märzg. 16 (☞ 170)
- Wolf Samuel, Fabrikant, Rohrb. Str. 73 (☞ 560)
 — Simon, Bierbrauer, Pfaffeng. 11
 — Valentin, Maurer, Krämerg. 5
 — Wilhelm (Inh.: Gust. Wolf), Metallwarenfabrik, Bergheimer Straße 90 (☞ 683)
 — Wilhelm, Buchbinderei und Schreibwarenhandlung, Kornmarkt 4, Wohnung: Zwingerstr. 7
 — Wilhelm, Weichenw., Eisenbahnstr. 8
 Wolfert Hugo, Vertw.-Gehilfe, Kl. Speyerer Straße 3
 — Karl, Kfm. und Frau: Kolonialwaren- u. Flaschenbierhandlg., Hm. Lutherstraße 19
 Wolff Alfred, Buchhändler, Hauptstr. 8
 — Alfred, Buchhandlung u. Antiquariat, Hauptstr. 8
 — Benno (Pa: B. Wolff & Netter), Kfm., Friedrichstr. 8^{1/2}
 — Daniel, Maschinenseger, Hm. Schröderstraße 10
 — Elisabeth, Oberin in der Luiseheilanstalt, Luiseustr. 5
 — Ferdinand, Kaufm., Rohrbacher Str. 63 (☞ 548)
 Wolff Friedr., Stadtrat und Verlagsbuchhändler, Gaisbergstr. 6
 — Friedr. Aug., Stadtrat u. Kfm., Eisen-, Stahl- u. Messingwarenhdlg., Hauptstraße 181 (☞ 740)
 — J. & F., Herrenkleider-Fabrik, Bergheimer Str. 63 (☞ 438)
 — Isidor, Kaufm., Bienenstr. 3 (☞ 532)
 — Jul. Dr., Rechtsanwält, Friedrichstr. 5 (☞ 634)
 — Karl (Pa: Friedr. Aug. Wolff), Kfm., Hauptstr. 181
 — Kath. Witwe, Zeitungsträgerin, Kleine Mantelg. 27
 — Ludwig, Gr. Mantelg. 21
 — Paul, Werkmeister, Eppelh. Str. 17. 19
 — Rud. Dr., Verlagsbuchhändler (Firma: Julius Groos), Gaisbergstr. 8
 — Sigmund, Privatmann, Hauptstr. 111, Eingang von der Schiffgasse
 — Wilhelm, Privatm. Wtw., Marstallstr. 9
 — B. & Netter, Eisen- und Metallwarenhandlung, Hauptstr. 111 (☞ 37)
 Wolfgang Gg. Hch., Maurer, Hm. Kriegsstraße 16
 — Hch., Tünchermstr., Ziegelg. 26, Hinterhaus, Werkstätte: Hauptstr. 37
 Wolfshard Gg., Kolonial-, Material- und Farbwarenhandlung, Plöck 59
 Wolfinger Jos., Bierbrauer, Eppelh. Ldstr. 42
 — Lisette, Wäscherin, Dreitönigstr. 8
 Wolfmüller Friedrich, Zugmeister Witwe, Hm. Ladenburger Str. 35

- Wolfmüller Theod., Kleiderm., Gr. Mantel-
 gasse 23
 Wolfrum Philipp Dr., Prof. und Univ.-
 Musikdirektor, Neuenh. Landstr. 32
 Wolffschlag Friedr., Buchdrucker, Burgweg 7
 — Elise Witwe, Burgweg 7
 Wolfenstein San Michele, Architekt, Häu-
 serstraße 39
 Woll Jakob, Zimmermeister, Römerstr. 32
 — Robert, Schlosser, Gaisbergstr. 65
 Wollenberger Fanny Witwe, Hauptstr. 90
 Wollet Karl Friedr., Schuhmachermeister,
 Hauptstr. 228
 Wollmar Leopold, fgl. preuß. Hauptmann
 a. D., Mohrbacher Str. 49
 — Meta Fr., Mohrbacher Str. 49
 Wollschitt Franz, Flaschnermeister u. In-
 stallateur, Sandgasse 10, Werkstätte:
 Brunneng. 16
 — Korn., Flaschnermeister, Brunneng. 16
 Wollthian Hans, techn. Assistent, Wilhelm-
 straße 1
 — Hugo, Dekorationsmaler, Nhm. Schrö-
 derstraße 20
 Wollweber Reinhold, Musiklehrer, Ingrim-
 straße 4
 Woltmann Bertha Fr., Nhm. Lutherstr. 33
 Wolz Nikolaus, Maschinist, Unt. Mönch-
 gäßchen 2
 Wormer Greg., Spezereiwaren- u. Flaschen-
 herhandlung, Bergheimer Str. 133
 Worosta Wenz., Färber, Schl. Hausacker-
 weg 4
 Worzel Joh., Wirt zum Schützenhof, Berg-
 heimer Str. 137 (☞ 595)
 Wüchner Jak., Kleidermacher, Krahneng. 12
 Würtele Anna, Lok. Führer Witwe, Haupt-
 straße 114
 Würth Ferdin., Vermittlung von Liegen-
 schaften u. Hypotheken, Gaisbergstr. 68
 — Georg Witwe, Zwingerstr. 17
 — Nanny Fr., Krämerg. 24
 — Rudolf, Dienstmann, Apothekerg. 12
 Würz Adolf, Betriebs-Assistent, Berg-
 heimer Str. 89 a
 Würz Aug., Priv. Witwe, Bergh. Str. 29
 — Lenchen, Kleidermacherin, Kaiserstr. 57
 Wüst Anton, Schlosser, Bergheimer Str. 37
 — Bernh., Postbote, Nhm. Rahmeng. 2
 — Heinrich, Hafner, Blumenschliffstr. 9
 — Ludwig, Korbwarengeschäft, Große
 Mantelg. 13
 — Ludwig, Landwirt Witwe, Nhm. Rah-
 mengasse 2
 Wulff Friedr., Tagarb., Blumenstr. 37
 Wunderle Viktor, Aufseher, Nhm. Schröder-
 straße 19
 Wunderlich H., Tagarb., Ob. Neckarstr. 15
 Wunsch Ad., Gerichtsvollzieher, Untere
 Straße 31
 Wunsch Gg., Flaschnermeister, Nhm. Rah-
 mengasse 4, Werkstätte: Rahmeng. 6
 — Joh., Flaschnermeister u. Installateur,
 Nhm. Rahmeng. 5, Wohnung: Schrö-
 derstraße 16
 — Joseph, Monteur, Blumenstr. 29
 — Joseph, Kutscher, Jähringerstr. 46
 — Maria Witwe, Dreikönigstr. 4
 Wurmastin Geschw. Fr., Priv., Gaisberg-
 straße 19
 Wurster Joh., Schuhmachermeister, Haupt-
 straße 85
 Wurzel Kath., Monatsfrau, Oberbadg. 1
 — Wilhelm, Gewerbelehrer, Blöck 37
 Wust Heinrich, Werkmeister, Eppelheimer
 Straße 6
 Wyrich Karl, Kutscher, Nhm. Brückenkopf-
 straße 8
 Wyrott Fritz, Friseur, Ketteng. 2
 — Heinrich, Friseur, Hauptstr. 129, Ein-
 gang Marstallstraße

3

- Zachmann Ernst, Hauptlehrer, Schloßberg 8
 Jähringer Frieda Frau, Untere Str. 7
 — Wilhelm, Hauptlehrer, Nhm. Uferstr. 18
 Zänglein Elise Fr., Priv., Ingrimstr. 14
 — Gg., Schuhmachermeister, Apothekerg. 6
 — Hieronymus Wtw., Bergheimer Str. 2
 — Karl, Uhrmacher und Uhrenlager, Nhm.
 Brückenkopfstr. 6
 — Wilh., Verbrauchssteuer-Erheber und
 Waagemeister der Städt. Brückenwaage,
 Bergheimer Str. 2
 Zahn Anna Wtw., Nhm. Lutherstr. 25
 — Fritz, Vorstand des Städt. Schlacht- und
 Viehgh. Bergh. Str. 153
 — Georg, Architekt, Nhm. Uferstr. 16
 — Georg, Wirt in Siegels Vierhalle,
 Bergheimer Str. 85
 — Konrad, Bäckerei und Café, Neug. 15
 — Regine Witwe, Fahrtg. 16
 — Rudolf, Mechaniker, Neug. 13
 Zahnleiter Friedr., Lok. Führer, U. Neckar-
 straße 74
 — Heinrich, Res. Führer, Unt. Neckarstr. 74
 — Jakob, G. Bremser und Frau: Eier- und
 Butterhandlung, Ziegelg. 9
 — Philipp, Buchdrucker, Neckarstaben 11
 Zais Georg, Maurermeister, Nhm. Schrö-
 derstraße 5
 — Georg II., Maurer, Nhm. Ladenburger
 Straße 10
 Zais Jakob, Großh. Baukontrolleur, Klein-
 schmidtstraße 24
 — Karl, Prokurist, Kaiserstr. 64
 Zangemeister Karl Dr., Geh. Hofrat Wtw.,
 Gaisbergstr. 39 (Villa Teresa)
 Zanger Albertine Fr., Klingenthorstr. 8

- Zapp Jul., C. Berger Nachf., Spezialge-
schäft für Schokolade, Kakao u. s. w.,
Hauptstr. 6
— Wilh. Wtw., Krämerg. 3
Zaringia, Verbindung, Kneipe: Schloß-
berg 9
Zechner Jakob, Schuhmachermeister und
Spezereihandlung, Semmelsg. 10
von Jedlich Witwe und Elise FrL., Priv.,
Nhm. Brückenstr. 47
Zeeb Wilh., Pförtner und Frau Marie,
Oberhebamme in der Frauenklinik,
Boßstr. 5
Zeeh Friedr., Lebensmittelhdlg., Marktpl. 2
Zeh Christine, Wasch- und Bügelgeschäft,
Obere Neckarstr. 15
— Henriette Wtw., Schlierb. Landstr. 12
Zeise Anna Wtw., Mittelbadg. 5
— Karl jun., Versicherungsgech., Blöck 56a
(~~56~~ 839)
— Karl, Musiker, Ingrimstr. 24
Zeiter Joh., Privatm., Steigerweg 23
von Zelewski A. FrL., Bergheimer Str. 12
Zell Karl, Fuhrmann, Fuhrhofweg 6
— Phil., Schuhmacher, Nhm. Brückenkopf-
straße 7
Zeller Franz, Küchenmeister, Sandg. 10
— Ludwig, Schuhmachermeister, Eppel-
heimer Str. 38 a
Zelt Gg., Lebensmittelhdlg., Luisenstr. 7
Zender Joh., Kleidermacher, Nhm. Loden-
burger Str. 62
— Karl, Pförtner, Ghm. Kriegsstr. 3 a
Zengler Joh., Pensionär, Ghm. Kriegsstr. 4
Zeniter Friedrich, C. Bediensteter, Nhm.
Schröderstr. 14
Zettl Kressz. FrL., Büglerin u. Anna FrL.,
Näherin, Schneidmühlstr. 4
Zettler Jos., Bildhauer Wtw., Kaiserstr. 50
— Joseph, Hof-Führer Witwe, Neug. 8
Zenner Heinrich, Hauptlehrer, Grabeng. 20
— Ottomar Friedrich, Privatmann, Nhm.
Kuhmaulstr. 8
Zerber Joh., Schuhmacher, Unt. Str. 35
Zick Johann, Maurermeister, Obere Neckar-
straße 22
— Susanne FrL., Priv., Römerstr. 28
Ziebert Marie Wtw., Priv., Nhm. Schröder-
straße 6
Ziegenhorn Max, Buchbinder, Semmelsg. 9
Ziegler Ad., Wirt zur Rose, Nhm. Luther-
straße 13
— Alb., Tagarb., Schlierbacher Landstr. 10
— Ant., f. b. Telegraphen-Expedito a. D.,
Nhm. Schröderstr. 20
— Franz Joseph, Instrumentenmacher,
Bergheimer Str. 32
— Friedrich, Bierbrauerei, Bergh. Str. 1b
— Friedrich, C. Arbeiter, Bahnhofstr. 61
— Frdr., Hilfsaufseher, Mittermaierstr. 35
Ziegler Friedrich, Hof-Heizer, Römerstr. 20
— Friedr., Schloßgartenaufseher Witwe,
im Schloßhof
— Friedrich Witwe, Priv., Hauptstr. 27
— Georg, Hafner, Kräheng. 3
— Georg, Heizer, Blöck 10
— Georg, Major Witwe, Blöck 54
— Heinrich, Bäckerei und Spezereiwaren-
handlung, Ghm. Friedensstr. 22
— Hermann, Kleiderm., Zwingerstr. 11
— Jakob, Ausläufer, Pfaffeng. 5
— Johann, Bäckermeister, Kleinschmidt-
straße 1
— Karl, Heizer, Marstallstr. 11
— Kath. Witwe, Büglerin, Bergheimer
Straße 75
— Konrad, Schreiner, Fischerg. 5
— Leo, Privatgelehrter und Schriftsteller,
Nhm. Schröderstr. 20
— Leonhard, Friseur, Heumarkt 3
— Ludwig, Maler und Tünchermeister,
Ziegelg. 20
— Magd. Ww., Priv., Kronprinzenstr. 6
— Marie Witwe, Ingrimstr. 14
— Martin, Dienstmann, Ziegelgasse 20,
Hinterhaus
— Therese Ww., Kleiderm., Pfaffeng. 13a
Ziehl Marg., Krankenschwester, Blöck 24
Ziemssen Anna Frau, Gesangslehrerin,
Theaterstr. 7
Zier Ludwig Wtw., Hauptstr. 190
Ziesel Joh., Schirmmacher, Kräheng. 11
Zietsch Gg. Mich., Bahnwart, Eppelheimer
Straße 13
— Johann, C. Arb., Nhm. Schröderstr. 20
— Maria, Putzmacherin, Nhm. Schröder-
straße 20
Zillich Thelma, Tagarb., Nhm. Brückenkopf-
straße 10
Zilling Gustav, Bäckermeister, Landhaus-
straße 2b (~~2~~ 553)
Zimmer Friedr., Heizer, Mittermaierstr. 15
— Georg Karl, Fabrikant Witwe, Hand-
schuhheimer Landstr. 17 (Haus Wind-
ed) (~~17~~ 184)
— Georg Michael, Zahntechniker, Römer-
straße 21
— Jakob, Rechnungs-Assistent, Bergheimer
Straße 87 b
— Karl Matth., Gasthaus zur Hirschgasse,
Hirschg. 3 (~~3~~ 606)
— Karl, Lehrer, Grabeng. 20
Zimmermann Albert, Holz-, Kohlen- und
Eisenhandlung, Ghm. Doffenh. Land-
straße 2 (~~2~~ 750)
— August, Frachtfuhrmann, Blöck 43
— August, Polizeikommissär, Grabeng. 16
— Daniel, Briestträger Ww., Schneidmühl-
straße 4
— Emilie FrL., Privatm., Gaisbergstr. 10

- Zimmermann F., Spezialgeschäft f. Weißwaren und Ausstattung, Hauptstr. 43
 — Friedrich, Revisionsaufseher, Neuenhm. Brückenstr. 31
 — Georg, Bäckermeister, Unt. Neckarstr. 68
 — Heinrich, Sekretär, Blumenstr. 37
 — Heinrich, Lok.-Führer, Blumenstr. 63
 — Hch., Oberkassner, N. Güterbahnhof 33
 — Hch., Wagenwärter, Bergh. Str. 135
 — Herm., Kfm., Hhm. Handsch. Ldstr. 44
 — Jak., Lok.-Führer, Nhm. Schulzeng. 8
 — Jak., Schreiner, Hhm. Handsch. Ldstr. 47
 — Johann, Gepäckträger, Hauptstr. 54
 — Joh., Zugmeister, Nhm. Lutherstr. 25a
 — Joh., Müller, Fischerg. 5
 — Joh. Georg, Lok.-Führer, Blumenstr. 29
 — Johann Michael, Goldarbeiter, Hauptstraße 188
 — Julius, Cigarrengeisch., Nhm. Brückenstraße 32
 — Karl, Kfm. Ww., Nhm. Brückenstr. 32
 — Karl, Kaufmann, Nhm. Uferstr. 16
 — Karl, Maurer, Hhm. Waldweg 9
 — Laura Witwe, Priv., Hauptstr. 68
 — L. Witwe, Karpfeng. 6
 — Lina Fr., Nhm. Schröderstr. 10
 — Luise, Steuereinnnehmer Wtw., Hauptstraße 230
 — Ludwig, Fuhrmann, Bergh. Str. 114
 — Marie Fr., Priv., Bahnhofstraße 41, Seitenbau
 — Martin, G. Assistent, Bergh. Str. 55
 — Phil., Priv., Untere Neckarstr. 68
 — Rudolf, Rangierer, Nhm. Schulzeng. 2
 — Stephan, Kfm. (Fa: F. Zimmermann), Nhm. Bergstr. 21
 — Wilhelm, Tapezier, Werkstätte: Hauptstraße 43
 Zimpelmann Anna Fr., Kleidermacherin, Römerstr. 22
 Zindel Elise, Josephine und Katharine, Geschwister, Hauptstr. 157
 — Franz, Schreiner, Kleine Mantelg. 18
 — Frz. Ant., Gärtner, Kurzer Buckel 11
 — Frz. Ant., Lebensmittelhandlg., Hauptstraße 197
 — Joh. Karl, Gärtner, Kurzer Buckel 9
 — Wilhelm, Tapezier- und Polstergeschäft, Dekorateur und Möbellager, Hirschstraße 5
 Zipf Ferdinand, Lager in Haushaltungs- und Küchengeräten, Kleinschmidtstr. 2
 Zipf Fr., Lebensmittelhandlg., Kl. Mantelgasse 4
 Zippel Fritz, Chemiker, Leopoldstr. 46
 Zipse Wilh., Pfarrer Witwe, Nhm. Ladenburger Str. 63
 Zirkenbach Karl, Bataillonschreiber, Seminarstraße 2
 Zobel Simon, Zugführer, Nhm. Ladenburger Straße 48
 Zobelei Ludwig, Bureaudiener, Hauptstr. 8
 Zobeley Jak., Kutschiener, Unt. Neckarstr. 94
 Zoepfl Auguste und Isabella Fr., Priv., Mohrbacher Str. 27
 Zörnig Heinrich, Apotheker, Albert Maysstraße 14
 Zolt Franz, Möbelpacker, Semmelsg. 16
 — Jak. Witwe, Tagarb., Kräheng. 6
 — Johann, Möbelpacker, Untere Str. 3
 Zoller Elisabeth, Händlerin, Mittelbadg. 14
 Zorn Wilh., Dr. Witwe, Sophienstr. 25 (662)
 Zos Franz, Wagenwärter, Kaiserstr. 63
 von Zschodt, Assistentenarzt im akademischen Krankenhaus, Vohstr. 2
 Zuber Johann Mich., Bahnwart, Klingenteichstraße 1
 Zubrod Christ., Mülhlarbeiter, Schiffg. 4
 — Johann, Maurerstr. und Ofenbauer, Untere Str. 28
 Zündorff Georg, Dachdeckungs- und Blitzableitergeschäft u. aml. Blitzableiterprüfer, Leopoldstr. 24 (588)
 Zugmeyer Erich, cand. zool., Nhm. Schröderstraße 12
 Zuhnerer Rich., Friseur u. Frau: Kleidermacherin, Ingrimstr. 24
 Zur-Lieben Gg., Schuhmachermstr., Oberbadgasse 10
 v. Zwach zu Holzhausen Wilhelm, Ritter, Rittmeister à la suite, Märzg. 18
 Zwebdinger Ludwig, Wirtschaft zum Schwarzen Peter, Römerstr. 34
 Zwick Emil, Schreiner, Bahnhofstr. 45
 — Jos., Steueraufseher, Fischerg. 16
 Zwiebelhofer Karl, Seifensieder, Eppelheimer Str. 30
 Zwillig Gg., Landw., Hhm. Friedensstr. 26
 Zwilling Gust., Bürsten-, Kammwaren-, Schwämme- u. Toiletteartikel-Handlung, Hauptstr. 33
 Zwifler Gustav, Geschäftsführer, Marktplatz 7



Allein-Verkauf

der in Solidität, Passform und Eleganz unübertroffenen
Fabrikate der bedeutendsten deutschen Schuhfabrik

OTTO HERZ & CO.

Frankfurt a. M.

nur bei

Adolph Brechter

Grösstes Schuhwarenlager am Platze

85 Hauptstrasse 85

gegenüber der Providenzkirche — Telephon 404.

Anfertigung nach Mass. ❖ ❖

❖ ❖ Reparatur-Werkstätte im Hause.

Adolph Brechter

Hauptstrasse 85, gegenüber der Providenzkirche.

Telephon 404.



Lawn- Tennis- Sport!

Grösstes Lager
aller

Tennis-Artikel.

Tennis-Schuhe • Tennis-Schläger

Tennis-Bälle • Tennis-Netze

Tennis-Pressen • Tennis-Taschen

etc. etc.

Nur erstklassige englische Fabrikate (Marke „Slazenger“ u. a.).

Gummi-Schuhe!

Gummi-Stiefel!

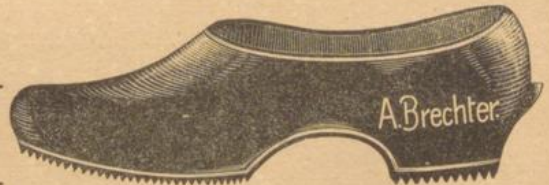

Grösste Auswahl

der solidesten deutschen, russischen, englischen
und amerikanischen Fabrikate
für Damen, Herren und Kinder.

Verzeichnis

der

Einwohner nach ihren Berufsgeschäften.

Ärzte.

- Antoni Emil Dr., Leopoldstr. 47
Bartsch Hugo Dr., Mohrbacher Straße 31. Sprechstunde 2— $\frac{1}{2}$ $\frac{1}{4}$
Bettmann Siegf. Dr., Professor, Spezialarzt für Hautkrankheiten, Bismarckstr. 7. Sprechstunde $\frac{1}{2}$ 3—4, Sonntags ausgenommen
Blum Julius Dr., Hauptstr. 59, von 1. April an: Hauptstraße 20. Sprechstunde 8—9 und 2—3
Brauer Ludolph Dr., Professor, Gaisbergstraße 1. Sprechstunde $\frac{1}{2}$ 3— $\frac{1}{2}$ 4, Sonntags ausgenommen
Braun Herm. Dr., Hauptstr. 35, von 1. April an: Bismarckstr. 9. Sprechstunde 2— $\frac{1}{2}$ $\frac{1}{4}$, Sonntags 9—10
Brian Ottav Dr., Friedrichstr. 3. Sprechstunde 2—3, Sonntags ausgenommen
Bruno James Dr., Rhm. Brückenstr. 30. Sprechstunde 8—9, $\frac{1}{2}$ 3—4, Sonntags 8—9
Czerny B. Dr., Geh. Rat Prof., Sophienstraße 1. Sprechstunde Montag, Mittwoch, Freitag $\frac{1}{2}$ 4—5
Deißler Karl Dr., Rhm. Mittelstr. 3
Dilg Jakob Dr., Bergheimer Straße 26. Sprechstunde $\frac{1}{2}$ 3— $\frac{1}{2}$ 4
Elsasser A. Dr., Plätz 2. Sprechstunde $\frac{1}{2}$ 8— $\frac{1}{2}$ 9 und $\frac{1}{2}$ 3— $\frac{1}{2}$ 4. Sonntags $\frac{1}{2}$ 8 bis $\frac{1}{2}$ 9
Erh Wilhelm Dr., Geh. Rat Prof., Niedstraße 4. Sprechst. $\frac{1}{2}$ 3— $\frac{1}{2}$ 5, Sonntag ausgenommen
Fischer Leopold sen. Dr., Medizinalrat, Privatbozent, Bunsenstraße 17. Sprechstunde 2 $\frac{1}{2}$ —3 $\frac{1}{2}$, Sonn- und Feiertags ausgenommen
Fischer Leopold junior Dr., Theaterstr. 4. Sprechstunde $\frac{1}{2}$ 3— $\frac{1}{2}$ 4
Fleiner Wilhelm Dr., Hofrat Prof., Seegartenstr. 6. Sprechstunde täglich außer Sonntags 2 $\frac{1}{2}$ —4
Gaupp Rob. Dr., Privatbozent der Psychiatrie, Nervenarzt, Bergh. Str. 56. Sprechstunde 3—4
Großmann C. F. Dr., Akademiestraße 2, von 1. April an: Mohrbacher Str. 35. Sprechstunde 8—9 und $\frac{1}{2}$ 2— $\frac{1}{2}$ 4
Hammer Karl Dr., Mohrbacher Str. 17. Sprechstunde $\frac{1}{2}$ 3— $\frac{1}{2}$ 4, Sonn- u. Feiertags ausgenommen
Hegener Jul. Dr., Privatbozent, Spezialarzt für Ohrenkrankheiten, Römerstr. 35
von Hippel Eugen Dr., Prof., Augenarzt, Leopoldstr. 43. Sprechstunde $\frac{1}{2}$ 3— $\frac{1}{2}$ 4, Sonntags ausgenommen
Hoffmann Joh. Dr., Prof., Niedstraße 3. Sprechstunde $\frac{1}{2}$ 3—4, Sonntags ausgenommen
Holl Johs. Dr., Bezirksassistentenarzt, Hauptstraße 46. Sprechstunde 2—3, Sonntags 8—9
Huber Karl Dr., Marktplatz 3, Sprechstunde 8—9, $\frac{1}{2}$ 3— $\frac{1}{2}$ 4, Sonntags 8—9
Jordan Max, Dr. Professor, Spezialarzt für Chirurgie, Blumenstr. 11. Sprechstunde $\frac{1}{2}$ 3—4, Sonntags ausgenommen; Chirurgische Privatklinik, Kaiserstr. 8. Sprechstunde Vormittags 9—12
Jurasz Ant. Dr., Prof., Kaiserstraße 7. Sprechstunde 10—11 und 3—4, Sonntags 10—11
Kasbaum C. Dr., Hauptstraße 1. Sprechstunde $\frac{1}{2}$ 3— $\frac{1}{2}$ 4, Sonnt. ausgenommen
Kehrer Erwin Dr., Spezialarzt f. Geburtshilfe und Frauenkrankheiten, Poststr. 5
Kehrer Ferd. Adolf Dr., Geh. Rat Prof. der Geburtshilfe und Gynäkologie, Kaiserstraße 27. Sprechstunde $\frac{1}{2}$ 12—1
Keller Heinr. Dr., Grabeng. 14. Sprechstunde $\frac{1}{2}$ 3—4, Sonntags 8—9
Knauff Franz Dr., Geh. Hofrat Prof., Gr. Bezirksarzt, Sophienstr. 3. Sprechstunde $\frac{1}{2}$ 2— $\frac{1}{2}$ 3
Kraepelin C. Dr., Prof., Direktor der Universitäts- Irrenklinik, Scheffelstraße 4. Sprechstunde Klinik 11—1, Wohnung Dienstag, Donnerstag, Freitag 3—4
Krause Dito Dr., Assistentenarzt an d. Univ.- Poliklinik, Ziegelg. 26
Kümmel W. Dr., Prof., Direktor d. Univ.- Ohrenklinik, Spezialarzt für Ohrenkrankheiten, Blumenstraße 13. Sprechstunde 3—4
Kürz Ernst Dr., Medizinalrat, Grobhz. Bezirksarzt für den Landbezirk Heidelberg, Kaiserstr. 43. Sprechstunde 8—9, Sonntags ausgenommen

Leber Th. Dr., Geh. Rat Prof., Augenarzt, Blumenstr. 8. 10. Sprechstunde $\frac{1}{2}3$ — $\frac{1}{2}4$, Sonntags ausgenommen

Loffen Herm. Dr., Hofrat, Prof. d. Chirurgie, Rohrbacher Str. 33. Sprechstunde 8—9. Privatklinik Josepshaus, Landhausstraße 25: Sprechstunde 11—12

Mittermaier Karl Dr., Medizinalrat, Theaterstr. 8. Sprechst. 8—9 und 2—3

Mündler Walter Dr., Augenarzt, Leopoldstraße 33. Sprechstunde $\frac{1}{2}3$ —4

Nicolai Ludwig Dr., Untere Neckarstr. 30. Sprechstunde 2—3, Sonntags ausgen.

Oppenheimer J. Dr., Hofrat Professor, Märzg. 1. Sprechstunde 2—3

Peterfen Walter Dr., Prof., Spezialarzt für Chirurgie, Bismarckstr. 19. Sprechstunde $\frac{1}{2}3$ —4, Sonntags ausgenommen

Port Gottl. Dr., Professor der Zahnheilkunde, Leopoldstr. 26, von 1. April an: Luisenstr. 10. Sprechstunde 2—3

Rech Julius Dr., Untere Neckarstraße 36. Sprechstunde 8—9, 2—3

Reinhardt Ludw. Dr., Rhm. Brückenstr. 41. Sprechstunde 8—9 und 2—3

von Rothhorn Alf. Edler, Dr. Geh. Hofrat, Direktor der Universitäts-Frauenklinik, Bergheimer Str. 46. Sprechstunde 12—1, Samstags und Sonntags ausgenommen

Nothschild Siegm. Dr., Bergheimer Str. 22, von 1. April an: Sophienstr. 13. Sprechstunde 8—9, $\frac{1}{2}3$ —4, Sonntag 8—9

Sack Arnold, Dr. med. et phil., Spezialarzt für Hautkrankheiten, Bergheimer Straße 12. Sprechstunde an Wochentagen 3—4 $\frac{1}{2}$, Sonntag 9—10; Sanatorium für Hautkrankheiten, Handschuhheimer Landstraße 25 (Villa Vergluff). Sprechstunde 8—9 und 5—6

Schaeffer Oskar Dr., Privatdozent, Spezialarzt für Geburtshilfe und Frauenkrankheiten, Leopoldstr. 12a. Sprechst. 2—3

Schmidt G. V. Dr., Professor der Chirurgie, Hauptstr. 97. Sprechstunde $\frac{1}{2}3$ bis 4, in der Privatklinik Bunsenstr. 14 vormittags 9— $\frac{1}{2}11$ Uhr

Simon Otto Dr., Privatdozent für Chirurgie, Bergheimer Str. 1a, von 1. April an: Sophienstr. 13. Sprechstunde 3—4

Soetbeer Franz Dr., Privatdozent, Kinderarzt, Kaiserstr. 11a. Sprechstunde 2—3

Stark Hugo Dr., Privatdozent für innere Medizin, Rohrbacher Str. 43. Sprechstunde $\frac{1}{2}3$ — $\frac{1}{2}4$, Sonntags ausgen.

Stephani Paul Dr., Rhm. Ruffmaulstr. 4. Sprechst. 2—3, Sonntags ausgenommen

Stockerl Wilh. Dr., Medizinalrat, Hauptstraße 88. Sprechstunde 2—3

Strilbe Karl Dr., Hauptstr. 80. Sprechstunde 2 $\frac{1}{2}$ —4, Sonntags 9—10

Ulrich Wilh. Dr., Bunsenstr. 17. Sprechstunde 7—8 und $\frac{1}{2}3$ — $\frac{1}{2}4$ (Mittwoch nachmittags ausgenommen)

Vierordt Oswald Dr., Hofrat Prof., Kaiserstraße 29. Sprechstunde täglich außer Sonntag 3—4, in der Luisenheilstiftung 11—12

Vulpinus Oskar Dr., Professor, Spezialarzt für orthopäd. Chirurgie, Heilgymnastik und Massage, Luisenstr. 10. Poliklinische Sprechstunde 11—12, Privat-Sprechstunde 12—1, Sonntags ausgen.

Weichel Herm. Dr., Stabs- u. Bataillonsarzt, Wilhelmstr. 7

Berner Wilhelm Dr., Theaterstraße 7. Sprechstunde 2—3, Sonntag 8—9

Wirth Anton, Krämerg. 24. Sprechst. 2—4

Wirth Joseph Dr., Grabengasse 7. Sprechstunde 2—3, Sonntags ausgenommen

Wolf Robert Dr., Märzgasse 16. Sprechstunde $\frac{1}{2}3$ — $\frac{1}{2}4$

Tierärzte.

Sauer H., Untere Neckarstr. 20. Sprechstunde 1—2

Wäh J. G., Bezirksstierarzt, Rhm. Brückenstraße 10. Sprechstunde 1—2

Zahn Fr., Vorstand des Städt. Schlacht- und Viehhofs, Bergheimer Str. 153

Zahnärzte.

Albrecht Otto Dr., Dr. D. Middeltomp's Nachf., Leopoldstr. 33. Sprechstunde 9—5

Dietrich G. J., Leopoldstr. 13. Sprechstunden 9—12 und 2—6, Sonntags 9 bis 3, zahnärztliche Privatpoliklinik 1—2

Eberle Jak., Dreikönigstr. 3. Sprechstunden 9—5

Frey Max, Akademiestr. 2a. Sprechstunden 9—12, 2—5, Sonntags ausgenommen

Günzert Ludwig Dr., Sophienstraße 15. Sprechstunden 9—11, 2—4, Sonntags ausgenommen

Kimling Gg. Herm., Bunsenstr. 7. Sprechstunden 9—12 und 2—5

Kirchgesner Alb., Leopoldstr. 18. Sprechstunden 9—12, $\frac{1}{2}3$ —5, Sonn- u. Feiertags unbestimmt

Löhers Heinr. Dr., Bismarckstr. 7. Sprechstunden 9—12, 2—4, Sonntags ausgenommen

Marcuse Max, Hauptstraße 100. Sprechstunden 9—12 und $\frac{1}{2}3$ —5

Port Gottlieb, Dr. med., Prof. der Zahnheilkunde, Leopoldstr. 26, von 1. April an: Luisenstr. 10. Sprechstunde 2—3

Rommel A., Hauptstr. 44. Sprechstunden 9—12, 2—5

Zahntechniker (siehe unten).

Agenten

(i. Vermittlungsgeschäfte).

Agenturen

(i. Versicherungen).

Antiquitätenhändler.Bamberger Julius, Kornmarkt 6
Rosenhain Rud., Hauptstr. 98**Anwälte.**Fürst Alexander, Theaterstr. 11
Fürst Rudolf Dr., Theaterstr. 11
Hammer Friedrich Ernst, Zwingerstr. 8
Helm Joseph Dr., Rohrbacher Str. 7 und
Hauptstr. 221
Kaufmann Th. Dr., Hauptstr. 94
Landfried Fritz, Ingrimstr. 38
Leonhard Eduard, Hirschstr. 7
Mombert Alfred Dr., Sophienstr. 15
Moufang Wilhelm Dr., Leopoldstraße 23a
und Hauptstr. 221
Müller Heinrich Dr., Plöck 34
Neuburger L., Hauptstr. 124
Schoch Otto Dr., Theaterstr. 7
Schott Emil, Bienenstr. 3
Schottler G. Dr., Akademiestr. 1
Wolff Julius Dr., Friedrichstr. 5**Apotheken.**Glakner Hugo Dr., Hofapotheke, Sophien-
straße 11
Geld Friedr. Dr., Löwen-Apotheke, Kaiser-
straße 32
Jente Fritz, Schwänen-Apotheke, Markt-
platz 1
Mezel Oskar, Adler-Apotheke, Neuenheim
Brückenstr. 21
Neuling Ludwig, Universitäts-Apotheke,
Hauptstr. 114
Utz August, Hirsch-Apotheke, Hauptstr. 26**Architekten, Bauunternehmer und
Maurermeister.**Abelhelm Fr. jun., Nhm. Ladenb. Str. 39
Altenbach Alb., Grabeng. 20
Bach M., Karlstr. 6
Birkenmaier Jos., Hhm. Untere Kirchg. 1
Brenner Wilhelm, Kaiserstr. 5
Busch Georg, Bienenstr. 4
Ebert Fr. (Sa: Hertenhaf & Ebert, Bau-
bureau, Bau- und Architektur-Geschäft),
Kurzer Buckel 7, Geschäftszimmer: Berg-
heimer Str. 17
Edel Georg, Nhm. Brückenstr. 6
Edelmaier Adam, Hhm. Doffenh. Bdstr. 10
Eichstädt Friedrich, Nhm. Ladenb. Str. 24
Girich Joseph, Albert Mays-Str. 11
Plöck Friedrich, Nhm. Helmholtzstr. 8Fink Johann Martin, Kronprinzenstr. 8
Groß Ch., Wilhelmstr. 10
Gartenstein Heinrich, Bussfemerg. 5
Hartnagel August, Karlstr. 9
Hertenhaf Jak. (Sa: Hertenhaf & Ebert,
Baubureau, Bau- und Architektur-Ges-
chäft), Gartenstr. 1, Geschäftszimmer:
Bergheimer Str. 17
Girich Fritz Dr., Nhm. Werderstr. 13
Girich Heinrich, Unt. Neckarstr. 24
Girt Franz Anton, Bunsenstr. 18
Hofbauer Philipp, Lauerstr. 6
Hoffmann Florian, Neuenh. Landstr. 46
Hormuth & Girt, Bunsenstr. 18
Huber J. Martin, Hauptstr. 181
Jahn Ludwig, Rohrbacher Str. 40
Krahl Philipp, Nhm. Brückenstr. 45
Kreisch Friedr., Hhm. Friedensstr. 7
Kreker Leonh., Nhm. Keplerstr. 20
Kühn Albin, Zwingerstr. 11
Kuhn Franz, Sophienstr. 19
Kunst Joseph G., Kleinschmidtstr. 18
Lang Jakob, Plöck 20
Lender Hermann, Zwingerstr. 2
Mahr Ch., Hhm. Doffenh. Landstr. 31c
Mai Wilhelm, Plöck 28
Misch Wilhelm, Schlierbach Aue 12
Möller Arno, Grabeng. 20
Mohr Joh., Hauptstr. 44 und Akademie-
straße 2
Moos Georg, Neckarmüngg. 14
Müller Friedrich (Karl Friedr. Schmidt),
Hauptstr. 73
Müller Friedrich, Karpfeng. 10
Neureuther Wih., Schl. Mühlenweg 6
Nimis Eugen, Blumenstr. 13
Nollert G. und F., Bergheimer Str. 127
Pfezinger Mich., Untere Neckarstr. 18
Pflaumer Konrad, Nhm. Ladenb. Str. 62
Reinig Jakob, Hhm. Mühlthalstr. 39
Reitlinger Georg, Wolfshöhle 1
Reiz Peter, Pfaffeng. 6
Reiz Peter jun., Ketteng. 25
Remler J., Inh.: Joh. Remler und Friedr.
Scholl, Hauptstr. 88
Rohrmann Friedr., Schlierb. Landstr. 54
Sauter Alb. (Bezirksbauhäher), Burgweg 6
Sauter Kasper, Burgweg 6 und Neuenhm.
Ladenburger Str. 24
Sauter Otto, Nhm. Ladenburger Str. 24
Schaaff Valentin, Rohrbacher Str. 68
Schaber Ad., Scheffelstr. 10
Schaepfer Karl, Scheffelstr. 1
Schmieder Jos., Neue Schloßstr. 34
Schmitt Georg, Hhm. Kriegsstr. 3a
Schmitt Heinrich, Hhm. Klausenpfad 7
Schmitt Jakob, Hhm. Doffenh. Landstr. 27
Schmitt Karl jun., Semmelsg. 2
Schmitt Karl sen., Kleine Mantelg. 6
Scholl Friedrich, Hauptstr. 88

Schröder Georg, Nhm. Schröderstr. 10
 Seitz Fritz, Kleinschmidtstr. 38
 Sommer Gg., Hauptstr. 154
 Staus Peter, Nhm. Handschuhsh. Landstr. 57
 Stoe Anton, Untere Neckarstr. 70
 Stöckinger J., Bergheimer Straße 7
 Thomas Philipp, Hauptstr. 1
 Treiber Jakob, Nhm. Steckelsg. 18
 Trunzer Rudolf, Leopoldstr. 55
 Ueberle Philipp Nachf., Bunsenstr. 18
 Beth Karl, Bahnhofstr. 53
 Wiedmoser Hans, Gaisbergstr. 91
 Wilz Bernhard, Nhm. Werderstr. 26
 Wolf Friedrich, Bergheimer Str. 31
 Wolfenstein San Michele, Häusserstr. 39
 Zais Georg, Nhm. Schröderstr. 5
 Zick Johann, Obere Neckarstr. 22
 Zubrod Joh., Untere Str. 28

Asphaltier-Geschäfte.

Brehm J., Nhm. Ladenburger Str. 24
 Mai Oskar, Plöck 28, Querbau
 Manarin Gebr., Mittermaierstr. 19
 Ulrich Johann, Mittermaierstr. 17
 Willerich Gebr., Bergheimer Str. 28

Auskunfteien.

Auskunftei Bürgel, Geschäftsführer G. J.
 Lohnert, Landhausstr. 5
 Verein Kreditreform, Geschäftsführer Otto
 Kofsbach, Bergheimer Str. 13
 Kreditbuchverein Heidelberg (Vorort Karls-
 ruhe), Chr. Schwarzbeck, Hauptstr. 42

Automobilhandlungen.

Hausmann Gottl., Bauamtsg. 4
 Rappes August, Dreifönigstr. 25

Bäcker.

Ackermann Friedr. Wilh., Hauptstr. 225
 Adam Wilhelm, Untere Str. 21
 Adelsheim Wilhelm, Nhm. Lutherstr. 28
 Apfel Phil., Nhm. Mühlthalstr. 91
 Vater Johann, Lauerstr. 6
 Bartmann Gg., Kaiserstr. 30
 Bauer Ad., Rohrbacher Straße 66
 Bechtel Jakob, Nhm. Friedensstr. 24
 Birnmeyer Friedrich, Bergh. Str. 103
 Biginger Karl, Hauptstr. 162
 Blaid Friedrich, Mittermaierstr. 12
 Burkardt Joseph, Untere Str. 27
 Dannbacher Karl Th., Nhm. Schulzeng. 6
 Dehoff Otto, Gaisbergstr. 74
 Dieterle Christian, Plöck 7
 Diez Karl, Hauptstr. 59
 Dörr Joseph, Römerstr. 27
 Eckert Johann, Gaisbergstr. 25
 Ehhalt Heinrich, Nhm. Ladenb. Str. 62
 Ehrmann Franz Joh., Steing. 18
 Engelmann Moriz, Fischmarkt 3

Engler Andreas, Bergheimer Str. 39
 Erbacher Julius, Hauptstr. 89
 Erban Jakob, Bergheimer Str. 79
 Fischer Ludw., Blumenstr. 33
 Frauenfeld Herm., Nhm. Friedensstr. 37a
 Frey Bernhard, Nhm. Mühlthalstr. 26
 Gartner Jos., Märzg. 10
 Gartner Leopold, Rohrbacher Str. 45
 Gerbert Ludwig, Nhm. Mühlthalstr. 68
 Goos Ludwig, Schlierb. Mühlweg 14
 Grieser Georg, Nhm. Mühlthalstr. 60
 Grün Peter, Nhm. Dossenh. Landstr. 16a
 Haizmann Friedr., Hauptstr. 172
 Haß Bernhard, Haspelg. 8
 Hertel Ad., Nhm. Handschuhsh. Landstr. 12
 Hörcher Ludwig, Nhm. Brückenstr. 22
 Hoffmann Friedrich, Römerstr. 17a
 Hoffmann Jakob, Hauptstr. 117
 Huber Heinrich, Ingrimstr. 20
 Hübsch Phil., Nhm. Handschuhsh. Ldstr. 15
 Jäckle August, Heug. 1
 Keller P., Hauptstr. 109
 Klebes Karl, Bergheimer Str. 21
 Konold Peter, Nhm. Ladenburger Str. 37
 Kraft Simon, Ketteng. 9
 Krauß Friedrich, Hauptstr. 3
 Krauß Nikolaus, Bergheimer Str. 43
 Kupfer Wilhelm, Nhm. Bergstr. 8
 Lenz Martin, Nhm. Mühlthalstr. 7
 Leopold Karl, Dreifönigstr. 7
 Lenk Joh., Nhm. Hinterg. 1
 Lint David, Mittelbadg. 7
 Lint Eduard, Ketteng. 3
 Lorenz Karl, Untere Neckarstr. 96
 Lulay Adam Witwe, Untere Str. 2
 Lulay Georg A., Kaiserstr. 38
 Moriz Adam, Obere Neckarstr. 10
 Mühlbauer Georg, Eppelheimer Str. 44
 Müller Karl, Haspelg. 18
 Müller Hch., Bergheimer Str. 131
 Münch Emil, Obere Neckarstr. 7
 Neuer Ferdinand, Schloßberg 49
 Neuer Heinrich, Ingrimstraße 32
 Nolf Karl, Ketteng. 13
 Oestreicher Friedr., Kaiserstr. 76
 Rauch Johann Nikolaus, Hauptstr. 223
 Reeg Ludwig, Schloßberg 33
 Reinig Anton, Nhm. Nahmeng. 22
 Reinig Friedr., Nhm. Brückenstr. 36
 Reuter Friedr., Blumenstr. 54
 Riegler Lucius, Hauptstr. 39
 Ritter Karl, Eppelheimer Str. 44
 Ritzhaupt Ludwig, Plöck 95
 Salrein Karl, Hauptstr. 125
 Scheifele Karl, Gaisbergstr. 12
 Schierbaum August, Lauerstr. 16
 Schmitt B., Dreifönigstr. 6
 Schneeg Karl, Hauptstr. 224
 Schumacher Fr. Hch., Nhm. Ladenburger
 Straße 19

Siefert Peter, Hauptstr. 212
 Simon Daniel, Steing. 12
 Stadler Karl, Plöck 58
 Steinbrenner Wilh., Am Güterbahnhof 17
 Stöhrer Gg., Marktplatz 8
 Storf Gustav, Brunneng. 20
 Sulzer Mit., Plöck 35
 Tochtermann Gustav, Plöck 36
 Wögely Jakob, Hauptstr. 15
 Walz Ernst, Steing. 2
 Weber Bernh., Nhm. Brückenstr. 12
 Weber Heinrich Witwe, Rohrbacher Str. 18
 Weber Johann, Kaiserstr. 48
 Weber Martin, Ohm. Handschuhshemer
 Landstr. 21
 Weiß Karl, Kleine Mantelg. 19
 Werner Leopold, Mittelbadg. 2
 Wickenhäuser Johann, Plöck 43
 Zahn Konrad, Neug. 15
 Ziegler Hch., Ohm. Friedensstr. 22
 Ziegler Joh., Kleinschmidtstr. 1
 Zilling Gustav, Landhausstr. 2b
 Zimmermann Georg, Untere Neckarstr. 68

Bade-Anstalten.

Blum'sches Freibad, Flußbadeanstalt,
 unterhalb der neuen Brücke
 Boos Gustav, Flußbadeanstalt für Herren
 und für Damen, am Jubiläumspfad
 Gallers Badhaus (Karl Mächtel), Plöck 32
 Hydrotherapeutisches Institut der Orts-
 krankenkasse, Ziegelg. 26
 Maurer Jakob Witwe, Flußbadeanstalt
 für Herren, an der Neckarmünzgasse
 Pflüger Hermann, Leopoldstr. 24
 Scheitlin Eduard, Nhm. Brückenstr. 18
 Städt. Freibad Schlierbach
 Städt. Pfriündnerhaus II, Plöck 6

Bandagisten.

Arnold Martin (Fr. Bähringer Nachf.),
 Hauptstr. 22
 Dröll Friedrich, Bergheimer Str. 15
 Kesperle Fritz, Mittelbadg. 10
 Rehner Albert, Hauptstr. 121
 Rühlemann Karl Gottfried, Hauptstr. 149
 Unterwagner Johann, Hauptstr. 129
 Walb Friedrich, Hauptstr. 50
 Walb Wilhelm Nachf., Hch. Frohnhäuser,
 Bergheimer Str. 22

Bangeschäfte

(siehe Baumaterialienhandlungen unter
 „Handelsstand“ und Architekten).

Baunternehmer.

(siehe Architekten).

Bierbrauer.

Aktienbrauerei (vorm. Gebrüder Kleinlein),
 Bergheimer Str. 91

Brauereigesellschaft zum Engel vorm. Chr.
 Hofmann, Hauptstr. 67
 Brauerei zum Gold. Fäßchen vorm. Karl
 Rapp, G. m. b. H., Am Güterbahnhof 7, 9
 Kronenbrauerei Heidelberg, Ges. m. b. H.,
 Nhm. Brückentopfstr. 1
 Schroedl'sche Brauerei = Gesellschaft, Berg-
 heimer Straße 117
 Schuh & Denner, Bergheimer Str. 8
 Ziegler Friedrich, Bergheimer Str. 1b

Bildhauer.

Anderes Karl, Landhausstr. 5
 Bechtel Joseph, Nhm. Lutherstr. 17
 Boppel Heinrich, Kronprinzenstr. 6
 Corneliud., Nhm. Ladenb. Str. 24
 Fries Johann Ph., Römerstr. 49
 Haug Ferdin., Gaisbergstr. 72 (Wohnung:
 Gaisbergstr. 89)
 Heß Georg, Steigerweg 23
 Hoffmann Joseph, Kaiserstr. 68
 Kraus Jakob, Rohrbacher Str. 107
 Sommer Franz, Blumenstr. 5
 Wozel Ernst, Landhausstr. 6

Blechner.

Barth J., Rohrbacher Str. 54
 Blank Jos., Alleestraße, Wohnung: Land-
 hausstraße 26
 Brell Georg Nachf., Karl Walther, Sand-
 gasse 7
 Büssinger Georg, Ohm. Friedensstr. 4
 Coy Peter, A. Faulhabers Nachf., Rohr-
 bacher Str. 46
 Eberhardt J., Hauptstr. 65
 Häuser Jakob, Ohm. Mühlthalstr. 38
 Heimberger Alexander, Ingrimstr. 6
 Heß Georg, Fahrtg. 10
 Hebeler Phil., Plöck 89
 Horbach Albert, Untere Str. 17
 Huber August, Bergheimer Str. 53
 Jamm Georg, Kleine Mantelg. 15
 Kling Johann, Ohm. Mühlthalstr. 52
 Kling Peter, Ohm. Mühlthalstr. 3
 Königsberg Fritz, Nhm. Werberstr. 9
 Lang Konrad, Nhm. Sackg. 6
 Langner Oskar & Stähle Andr., Plöck 12
 Lenz Konrad, Nhm. Ladenburger Str. 8
 Maisenhölder August, Hauptstr. 55
 Meisenburg Edmund, Bahnhofstr. 53
 Moos Fritz, Brunneng. 22
 Müller Friedrich, Blumenstr. 42
 Ober Ludwig, Hauptstr. 34
 Obermeier Gottlieb, Bergheimer Str. 34
 Renkert Louis, Plöck 71
 Roth Martin, Bauspengler, Am Güter-
 bahnhof 21
 Schley Joseph, Blumenstr. 55
 Schlotterbeck Wilhelm, Kleine Mantelg. 27
 Schmucker Thomas, Bergheimer Str. 28

Schubert Joseph, Bussfemerg. 18
 Schüch Christoph, Krämerg. 22
 Schüch Georg, Haspelg. 6
 Sommer Friedrich, Hauptstr. 119 u. Läd-
 chen Nr. 14 an der Heiliggeistkirche
 Stähle Dskar, Plöck 12
 Stein Arthur, Hauptstr. 33
 Stockert Christ., Nhm. Ladenburger Str. 17
 Tieg G. G., Kleine Mantelg. 3
 Waldeis Georg, Fischmarkt 7
 Waldeis Phil., Heumarkt 6
 Walter Christ., Schlierb. Wolfsbrunnen-
 weg 4. 6
 Walther Karl, Sandg. 7
 Wollschitt Franz, Brunneng. 16
 Wollschitt Korn., Brunneng. 16
 Wunsch Georg, Nhm. Rahmeng. 4
 Wunsch Joh., Nhm. Rahmeng. 5

Blizableiter-Geschäfte.

Krämer Friedrich, Kaiserstr. 46
 Müller Alwin, Untere Str. 30
 Roth Martin, Am Güterbahnhof 21
 Rindorff Georg, Leopoldstraße 24

Blumengeschäfte.

Krausmann Anna, Hauptstr. 52
 Mohr Marie, Hauptstr. 152
 Saager Joseph, Hauptstr. 118

Boots- und Ruderreparaturanstalt.

Diegel Karl, Untere Neckarstr. 46

Buchbinder.

Beisel C. F. Nachf., Bergheimer Str. 3
 und Hauptstr. 64
 Bohlinger Otto (vorm. G. Klöpfer), Untere
 Straße 22
 Dieffenbacher Reinhard, Hauptstr. 61
 Diez Fris, Hauptstr. 138
 Geier Gustav, Nhm. Brückenstraße 38, von
 1. April an: Nhm. Brückenstr. 24
 Hölzer Georg, Bergheimer Str. 29
 Hofmeister Karl, Plöck 101
 Kerle F. H., Theaterstr. 18, Ecke Plöck
 Koch Karl, Plöck 83
 Mesinger Karl Witwe, Plöck 30
 Noll Aug., Reitteng. 5
 Pfeiffer Karl, Hauptstr. 45
 Pfeiffer Heinrich, Hauptstr. 197
 Rehberger Gg., Nhm. Ladenb. Str. 19
 Sammler Otto, Sophienstr. 11 (Gingang
 Hauptstraße)
 Schäfer Fris, Hauptstr. 100
 Schmeißer Ludwig, Rohrbacher Str. 27
 Wettstein Julius Nachfolger (G. Knob-
 lauch Witw.), Hoflieferant, Hauptstr. 161
 Wink Heinrich, Nhm. Steckelsg. 28
 Winkler Georg, Hauptstr. 33
 Wolf Wilhelm, Zwingerstr. 7

Buchdruckereien.

Amann Emil, Grabeng. 7
 Beisel C. F. Nachf., Bergheimer Str. 3
 und Hauptstr. 64
 Dörr Sch. (vorm. H. Herbst), Hauptstr. 6,
 Hinterhaus
 Cvang. Verlag, G. m. b. H., Hauptstr. 35
 Geier Gustav, Nhm. Brückenstraße 38, von
 1. April an: Nhm. Brückenstr. 24
 Geisendörfer E. Witw., Untere Neckarstr. 17
 Ganzeltz J., Dreikönigstr. 22
 Hölzer Georg, Bergheimer Str. 29
 Hörning J., Univ.-Buchdruckerei, Haupt-
 straße 55 a
 Huber Gebrüder (Inhaber: Karl Huber),
 Zwingerstr. 7
 Kammüller Gust. (Kunstdruckerei, Anfert.
 u. Verlag von Diplomen), Landhausstr. 2a
 Knoblauch G. Witwe (Fa: Jul. Wettstein
 Nachf., Hoflieferant), Hauptstr. 161
 Morrell H., Sandg. 11
 Pfeiffer Karl, Hauptstr. 45, Eing. Brunnen-
 gasse
 Rößler Karl, Dreikönigstr. 21
 Schulze Friedrich, Haspelg. 12
 Vereinsdruckerei Heidelberg, Bergheimer
 Straße 38
 Verlagsanstalt, Heidelberger, und Druckerei
 (Hörning u. Verkenbusch), Untere Neckar-
 straße 21

Bücherrevisor.

Silbermann Max, Hauptstr. 192

Büchsenmacher.

Srba Karl (Friedr. Bauernfeind Nachf.),
 Plöck 56

Büglerinnen und Bügelgeschäfte.

Auth Babette, Bluntzschliffstr. 19
 Bachert Magd., Obere Neckarstr. 4
 Bauer Gottl., Ingrimstr. 6
 Deutsch Babette, Karlsru. 6
 Dörr Babette, Apothekeg. 16
 Fred Eva Witw., Bergheimer Str. 127
 Freitag Elise, Zwingerstr. 7
 Fröhlich Sch. Frau, Hirschstr. 4
 Geisendörfer Charlotte, Ingrimstr. 30
 Gulland Aug., Bussfemerg. 5
 Hebert Phil. Frau, Kl. Mantelg. 15
 Hörle L. Frau, Hauptstr. 125
 Huber Wilhelmine, Schloßberg 41
 Hütter Christine, Schloßberg 35
 Koch Kunigunde, Fahrtg. 11
 Lint Vinzenz, Lauerstr. 12
 Mary Käthchen, Dreikönigstr. 3
 Rostock Barb. Witwe, Nhm. Lutherstr. 1
 Schaff Babette, Bussfemerg. 16
 Scheuermann Josephine, Klingenthorstr. 16
 Schmidt Sophie Witw., Kaiserstr. 68, Gths.

Seuf Katharine, Ingrimstr. 14
 Wittmann Kath. Witwe, Fahrtg. 20
 Zeh Christine, Obere Neckarstr. 15
 Zettl Kresz., Schneidmühlstr. 4
 Ziegler Kath. Witwe, Bergheimer Str. 75

Bureau für schriftliche Arbeiten.

Hofmann Karl, Grabeng. 11
 Neumeier Hedwig Witw., Bahnhofstr. 33

Bürstenfabrikanten und -Händler.

Berstner Reinhard, Haspelg. 7
 Heidelberger Fackbürsten-Fabrik, Gallus
 Mahler, Alte Bergheimer Str. 3
 Kühner Gustav, Floring. 5
 Münnich Sch., Plöck 62
 Reimold Emil (Großhdlg.), Kohrb. Str. 27
 Röser Jakob, Sandg. 12
 Schaaf Philipp, Plöck 18
 Wiskler Gebrüder, Hauptstr. 68
 Zwilling Gustav, Hauptstr. 33

Chemisch-bakteriolog. Laboratorium.

Dittrich Max Dr., Privatdozent, approb.
 Nahrungsmittelchemiker, Brunneng. 14

Chemisch-technische Laboratorien.

Chemisch-technolog. Institut, Inhaber:
 Dr. A. Buecher, vereid. Chemiker, Assistent
 Dr. Crivelli, Kaiserstr. 11
 Eckenroth Hugo Dr., Chem.-techn. Versuchs-
 station u. Nahrungsmittel-Untersuchungs-
 anstalt, Kaiserstr. 14
 Koppert Friedr., Ghm. Mittlere Kirchg. 2
 Krauth Wilhelm, Schneidmühlstr. 7

Chirurgen

(siehe Heilgehilfen).

Dachdeckungsgeschäfte

(siehe Schieferdecker).

Dampf-Waschanstalten.

Grün Friedrich August, Hauptstr. 5, 100,
 192 und Schlierbacher Landstr. 1—5

Defatierer und Tuchherer

(siehe Tuchherer).

Dekorationsgeschäfte

(siehe auch Tapezierer).

Aglar Ernst, Hoflieferant, Hauptstr. 16
 Dürre August, Hauptstr. 100
 Engelman M., Kohrbacher Str. 60
 Gude Heinrich, Blumenstr. 7
 Hochler Friedr. und Miersch Ludw., Bau-
 amts-gasse 4
 Jäger Ferdinand, Plöck 52
 Klein Rudolf, Untere Neckarstr. 104
 Schmitt Georg jun., Plöck 75
 Uebereck & Co., Sophienstr. 19

Desinfektions-Anstalten.

Bauer Gg., städt. Desinfektor, Neuenheim
 Schröderstr. 14
 Grün Friedrich August, Schlierb. Land-
 strasse 1—5

Dienstmanns-Institut.

Weidner Joh., Ghm. Schröderstr. 22a

Drahtflechter.

Dörflinger Joseph, Dreikönigstr. 5
 Steinwand Franz, Apothekeg. 7

Dreher.

Barbes Eugen, Kräheng. 10
 Becker Jakob, Hauptstr. 153
 Frig Friedrich, Karlstr. 12
 Herion Bartholomäus, Plöck 12
 Jakob Wilhelm, Untere Neckarstr. 82
 Karch Philipp, Ghm. Kräheng. 11
 Münzenmayer Julius, St. Annag. 1
 Schneider Georg, Ghm. Lutherstr. 25
 Vorgeis Philipp, Hauptstr. 43
 Weber Friedr., Schlierbacher Landstr. 62
 Weber Heinrich, Kornmarkt 5

Dreschmaschinenbesitzer.

Geuser Ludw. VI, Ghm. Handsch. Ldstr. 42

Droschkenbesitzer

(siehe Lohnkutscher).

Elektrische Beleuchtungs- und Kraftübertragungsanlagen.

Kohlhammer J. W., St. Annag. 3
 Kunst Jakob, Hauptstrasse 36, Werkstätte:
 Hauptstr. 21
 Pfaff Wilhelm, Hauptstr. 63
 Pfeiffer Ernst, Ghm. Brückenkopfstr. 5
 Rentert L., Plöck 71

Elektrotechniker.

Beierbach Jakob & Co., Kirchstrasse 16
 Bruder Franz, Hauptstr. 90
 Bussener Emil, Blumenstr. 31
 Oberlein Gg., Mittermaierstr. 17, Hinterh.
 Kunst Jakob, Hauptstrasse 36, Werkstätte:
 Hauptstr. 21
 Lur Friedrich, Ghm. Bergstr. 1 und Ghm.
 Mühlthalstr. 109
 Majer Jean, Krämerg. 20
 Pfaff Wilhelm, Hauptstr. 63
 Pfeiffer Ernst, Ghm. Brückenkopfstr. 5
 Reith Adolf, Hauptstr. 15

Eisenbeinschnitzer.

Becker Jakob, Hauptstr. 153
 Hafner Wilh., Untere Neckarstr. 108

Münzenmayer J., St. Annag. 1
 Stüber Johann, Hauptstr. 56
 Weber Heinrich, Kornmarkt 5
 Werner Karl, Hauptstr. 163
 Wölffel Heinr. W., Oberer Fauler Pelz 6

Essigfabrikant.

Reißig Friedrich, Fahrtg. 17

Färbereien u. hem. Waschanstalten.

Falter J. Witwe, Hauptstr. 19
 Grün Friedrich August, Hauptstraße 5,
 Hauptstr. 100, Hauptstr. 192, Schlier-
 bacher Landstr. 1—5
 Kramer Louis, Hauptstr. 64. 66
 Rau Nikolaus, Große Mantelg. 10
 Schädla Reinh., Märzg. 12
 Wagner Robert, Steing. 3

Fahrradhandlungen

(siehe Handelsstand).

Fahrrad-Schulen.

Hausmann Gottl., Bauamtsg. 4
 Mappes Aug., Dreikönigstr. 25

Federnreinigungsanstalten.

Gummert Sophie Frau, Kleine Mantelg. 11

Fenster- u. Glasdächer-Reinigungs- geschäfte

(siehe Reinigungs-geschäfte).

Fischer.

Bommer Gg., Schlierbacher Landstr. 156
 Bommer Karl Herm., Schlierb. Landstr. 156
 Bommer Wilhelm, Schlierb. Landstr. 162
 Eder Georg, Nhm. Uferstr. 5
 Eder Jakob, Nhm. Uferstr. 5
 Fries Georg, Lauerstr. 14
 Fries Wilhelm, Obere Neckarstr. 19
 Giehler Philipp Witwe, Neckarstaden 16
 Heiler Franz, Nhm. Uferstr. 7
 Hornmuth Andr. jun., Schlierb. Landstr. 80
 Hornmuth Jakob, Schlierb. Landstr. 34. 36
 Hornung Friedrich, Nhm. Schulzeng. 6
 Hornung Jakob, Nhm. Uferstr. 9
 Hornung Karl, Nhm. Schulzeng. 6
 Klormann Gg. Fr., Schlierb. Landstr. 150
 Klormann Johann, Schlierb. Landstr. 152
 Maurer Jakob, Neckarzüngg. 12
 Morich Zacharias, Neckarstaden 20
 Mohrmann Christoph, Schlierb. Landstr. 66
 Mohrmann Friedrich, Schiffg. 9
 Mohrmann Karl Friedrich, Schiffg. 9
 Sutter Alois, Untere Neckarstr. 96
 Ueberle Friedrich, Nhm. Hinterg. 10
 Ueberle Georg, Nhm. Ladenburger Str. 14

Ueberle Jakob II, Fischerei-Aufscher, Nhm.
 Lutherstr. 11

Ueberle Jakob III, Nhm. Rahmeng. 9

Ueberle Ludwig, Nhm. Bergstr. 2

Flaschner.

(Siehe Blechner.)

Fleischhaderei.

Gärtner Karl, Bergheimer Str. 87b

Forellenzüchter.

Eder Gg., Nhm. Uferstr. 5

Frachtfuhrleute.

Hent & Niederheiser, E.Güterbestätter,
 Augustinergasse 3a
 Jhrig Peter jun., Obere Neckarstr. 5

Friseure und Barbieri.

Baßler Georg, Römerstr. 17b
 Becker Joseph, Inh.: Jos. Heinzmann und
 Karl Rösch, Hauptstr. 133
 Berger Anton, Nhm. Bergstr. 1
 Bez Karl (Theaterfriseur), Blöck 77
 Bieller Karl, Untere Str. 24
 Bub Johann, Ingrimstr. 15
 Bühler Ludwig, Fiegelg. 21
 Bürgin Jakob, Krämerg. 12
 Bülow Wilhelm, Landhausstr. 2b
 Dahlinger Wilh., Hauptstr. 78
 Diefenbacher Heinrich, Heumarkt 5
 Dörffel Julius, Blöck 56
 Edel Heinrich, Bergheimer Str. 35
 Eichhorn Herm., Märzg. 20, Eing. Blöck
 Eisinger Philipp, Hauptstr. 201
 Feuerstein W., Bergheimer Str. 55
 Frig Fr. Xaver, Ketteng. 15
 Gerbert Michael, Nhm. Handschuhsheimer
 Landstr. 17
 Glinz Andreas, Hauptstr. 129
 Grittmann Wilh., Hauptstr. 18 (Eingang
 Neugasse)
 Herbst Franz Joseph, Kaiserstr. 30
 Hegel Ferdinand, Nhm. Friedensstr. 18
 Hofmann Joseph, Zwinglerstraße 21
 Hübner Arthur, Akademiestr. 1
 Jakob Johs., Hof-Friseur, Leopoldstr. 25
 Kämmerer Theodor, Hauptstr. 150
 Kirchenlohr Robert, Rohrbacher Str. 14
 Koch Th., Bahnhofstr. 31
 Kreh Georg, Blöck 5
 Kuhn Jakob, Nhm. Mühlthalstr. 6
 Lambrecht Karl, Nhm. Brückenstr. 25
 Lichterfeldt H., Bahnhofstr. 3
 Lipponer Georg, Römerstr. 20
 Loh Karl, Bergheimer Str. 87b
 Mangold Alb., Rohrbacher Str. 35
 Miller Jos. & Sohn, Hauptstr. 42

Mösch Burtard, Hauptstr. 123
 Müller Joseph, Hapfelg. 10
 Ochsenschläger Ad., Hapfelg. 16
 Pflüger J. P., Bergheimer Str. 123
 Philipp Hch., Römerstr. 32
 Saager Jof., Hauptstr. 118
 Schettlin Eduard, Nhm. Brückenstr. 18
 Scholl H., Steing. 14
 Schramm Anton, Ketteng. 21
 Seckinger Andreas, Hauptstr. 175
 Seel G., Dreikönigstr. 15
 Sennlaub A., Eppelheimer Str. 4
 Sulke Frz., Damenfriseur, Nhm. Brücken-
 straße 9
 Weisbrod Jakob, Nhm. Uferstr. 28
 Welz Georg, Dreikönigstr. 2 u. Optstr. 198
 Wendel Jean, Fahrg. 22
 Werner Louis, Hauptstr. 57
 Werner Valentin, Augustiner. 3
 Wilhelm Karl, St. Annag. 3
 Winnewisser Friedrich, Gaisbergstr. 16a
 Wyrott Friz, Ketteng. 2
 Wyrott Heinrich, Hauptstr. 129, Eingang
 Marstallstraße
 Ziegler Leonhard, Heumarkt 3
 Zuhnerer Richard, Ingrimstr. 24

Friseusen.

Diefenbacher Hch. Frau, Heumarkt 5
 Vog Karl Frau, Bergheimer Str. 87b
 Müller Jof. Witwe, Hauptstr. 42
 Müller Karl Fr. Witw., Klingenthorstr. 14
 Staudt Theresie Witw., Gelsppfad 3

Frühstücksstube.

Schermers A., Hauptstr. 71

Fuhrunternehmer.

Gamber Georg II, Große Mantelg. 7
 Grünwedel Joseph, Eppelheimer Str. 38a
 Seppich Friedrich, Obere Neckarstr. 4
 Welsch Theobald, Buffemerg. 12
 Wiewede Jaf., Schneidmühlstr. 8
 Wipfler Georg, Eppelheimer Str. 15

Gaseinrichter, Gas- und Wasser- leitungs-geschäfte.

(Siehe Installateure.)

Gärtner.

a) Kunstgärtner:

Batt Chr., Nhm. Schröderstr. 15
 Batt Georg, Nhm. Schröderstr. 21
 Batt Martin Witwe, Nhm. Ladenburger
 Straße 24
 Busch Karl, Nhm. Lutherstr. 49
 Dörjam Andr., Nhm. Ladenburger Str. 53
 Dörjam Ludwig, Nhm. Werberstr. 57

Ghling Karl, Lädchen Heiliggeistkirche 2
 Gimer Joseph, Schlierb. Landstr. 22
 Hühler Adam, Gaisbergstr. 97
 Fries Jakob, Friesenberg 3
 Greiser Karl, Mohrbacher Str. 89, Gärtn-
 nerei neben dem Friedhof
 Heger Friedrich, Mohrbacher Str. 95
 Jakob Friedrich, Semmelsg. 16 u. Lädchen
 an der Heiliggeistkirche 6
 Job Hermann, Steigerweg 29
 Job Michael, Leopoldstr. 36
 Kley Wilhelm, Nhm. Hirschg. 4
 Lampe Karl, Steing. 6
 Lenz Ludwig, Friedhof Neuenheim
 Lindemann J., Nhm. Uferstr. 58
 Luz Lorenz, Semmelsg. 1
 Reibold Georg, Nhm. Schulzeng. 6
 Rothmund Matthias, Neckarstraden 19
 Salrein C. F. & Co., Hauptstr. 125 und
 Zähringerstr. 22. 24
 Salrein L., Zähringerstr. 22. 24
 Scherff Konrad, Leopoldstr. 31
 Scheurer Hermann, Hoflieferant, Mohr-
 bacher Straße 30 und Hauptstr. 42
 Straßner Ludwig, Neuenh. Landstr. 76
 Unterleiter Georg, Nhm. Schröderstr. 10
 Gärtnerei beim neuen Friedhof
 Veit Peter, Nhm. Uferstr. 48
 Voß Bernhard, Nhm. Brückenstr. 34
 Walther Karl Gd., Fischer. 5
 Wajahn Edmund, Bahnhofstr. 1, Zweig-
 geschäft: Hauptstr. 137

b) Landschaftsgärtner.

Jakob Peter, Gaisbergstr. 79
 Kämmerling C. und Krause C., Berg-
 heimer Str. 73
 Kiefer Johann, Leopoldstr. 31
 Lenz Ludwig, Nhm. beim Friedhof
 Mohrmann Jakob, Blumenstr. 52
 Scherff Konrad, Leopoldstr. 31
 Schmitt Karl, Niffelg. 1
 Schmitt Ludwig, Brunneng. 8
 Schöll Gd., Nhm. Ladenburger Str. 51
 Schweickart Jaf. (Gemüsegärtner), Klein-
 schmidtstraße 5. 7
 Sommer Wendelin, Häufferstr. 16
 Trost Heinrich, Nhm. Uferstr. 3
 Walter Georg, Nhm. Ladenburger Str. 26
 Walther Georg, Krämergasse 18

Gasthöfe

(f. Wirtschaften zc.)

Geflügelhändler

(f. S. 277).

Geometer.

Fuhrmann Frz., Groß. Bezirksgeometer,
 Hauptstr. 88
 Kramer Oskar, Städt. Geometer, Blumen-
 straße 33

Gerbereien.

Hoffmeister Hch., Schiffg. 10, Ob. Neckar-
straße 16 und Hirschstr. 11
Pirsch Carl, Inh. Konrad u. Ludw. Pirsch,
auf dem Haarlaß, Ziegelh. Landstraße
Werner Ph. J., Unterer Fauler Pelz 2

Gesanglehrer

(siehe Musiklehrer).

Gipser.

Bärle Joseph, Am Güterbahnhof 15
Baier Gebhard, Hm. Dossenb. Ldstr. 27
Berbner Kaspar, Lauerstr. 11
Ebert Jakob, Hm. Bäumeng. 4
Gutfleisch Johann, Mittermaierstr. 11
Kaiser Wilhelm, Hauptstr. 103
Maier Karl, Kleinschmidtstr. 8
Maier Wilhelm, Kleinschmidtstr. 8
Moll Georg, Hauptstr. 227
Moosbrugger Leopold, Blumenstr. 51
Niegert Joseph, Hauptstr. 145
Siller Leonhard, Hm. Burgstr. 5
Vester Jos., Hm. Schröderstr. 14

Glazer.

Aisenpreis Chr. Georg, Häuserstr. 5
Arnold Daniel, Plöck 37
Barth Lorenz, Mohrbacher Str. 35
Baus Valentin, Hm. Mühlthalstr. 5
Bez Georg, Schneidmühlstr. 7b
Brand Georg, Dreikönigstr. 16
Braun Karl, Plöck 29
Dippel Johann, Hm. Lutherstr. 41
Dörsam Val., Hauptstr. 50
Eßner Paul, Hauptstr. 43
Goos Anton, Mittelbadg. 1
Hoffmann Karl, Fahrtg. 16
Hübinger Martin, Kornmarkt 2
Künzler Fr. Jak., Blumenstr. 61
Küstner Karl, Friedrichstr. 12
Matwald August, Hm. Ladenb. Str. 20
Mesinger Wilhelm, Hauptstr. 35, Seiten-
bau links
Dedel Joseph, Untere Str. 33
Rausch Ferdinand, Ziegelg. 24
Rösch Rudolf, Bahnhofstr. 35
Simon Jakob, Ingrimstr. 10
Simon Kaspar, Bergheimer Str. 32
Stöckigt Friedr., Bussfemerg. 26
Weimer Wilhelm, Plöck 33

Glasmalerei.

Heidelberg Glasmalerei-Anstalt, Heinrich
Beiler sen., Sandg. 6
Heidelberg Kunstanstalt für Glasmalerei
und Glasmosaik, G. Herm. Beiler jun.,
Hauptstr. 41

Gold- und Silberarbeiter.

Aydt Franz, Krahneng. 5
Frey Joseph, Hm. Bergstr. 6
Geiger Joh., Hauptstr. 152
Genn Johann Witwe, Neug. 11
Jäger Joachim Witwe, Steing. 14
Kesselbach Jakob Wwe., Hauptstr. 110
Krafft Theodor, Inh.: Hermann Hamsch,
Hauptstr. 29
Mayer Bernhard, Hauptstr. 54
Müller Franz, Brunneng. 12
Nimis Karl, Hm. Brückenstr. 18
Schmuck J. G., Hauptstr. 40
Schroth Karl, Hm. Brückenstr. 27
Seelig Karl, Hauptstraße 173, Werkstätte:
Sandgasse 7
Seelig Louis, Hauptstr. 168
Sing Rudolf, Hauptstr. 89
Solda A., Steing. 6
Trübner Nikol., Großh. Hofgoldschmied,
Hauptstr. 139
Wagner A., Hauptstr. 78
Werner Th., Hauptstr. 112

Grabarbeiten-Unternehmer.

Bender Jakob, Hm. Lutherstr. 11
Kohler Gustav, Zwingerstr. 11
Kunz Robert, Bussfemerg. 20
Offenbach Wilhelm, Römerstr. 38

Grabeneur.

Kaiser Michael, Untere Str. 28
Seelig Karl, Hauptstr. 173
Weiß Christian, Sandg. 6
Weiß Franz, Grabeng. 9

Gürtler.

Bussfemer Emil, Blumenstr. 31
Bopp Joseph, Lauerstr. 4

Gummivarengeschäfte.

Brehm J., Hm. Ladenburger Str. 24
Dröll Friedr. (chirurg.), Bergb. Str. 15
Körner Martin (techn.), Plöck 31
Nöhlemann Karl (chirurg.), Hauptstr. 149
Walb Friedr. (chirurg.), Hauptstr. 50
Walb Wilhelm, Nachf. Hch. Frohnhäuser,
(chirurg.), Bergheimer Str. 22

Gypser

(siehe Gipser).

Händler und Händlerinnen.

Abelhelm Kath. Wtw., Untere Str. 14
Allgeier Joseph, Lädchen an der Heiliggeist-
kirche 17 und 18
Batschauer Ludw. Frau, Semmelsg. 5
Beißel Marie, Apothekeg. 16

Böhm Friedrich, Bussfemrg. 28
 Böhm Michael, Pfaffeng. 8
 Brandel Friedr., Ohm. Doffenh. Landstr. 19
 Brecht Jul. Witwe, Mittelbadg. 16
 Dilling J., Ingrimstr. 20a
 Giermann S., Ohm. Doffenh. Landstr. 29c
 Fein Georg, Untere Str. 13
 Fürst Johann, Floring. 1
 Gangwisch Minna Witwe, Lädchen Nr. 22
 an der Heiliggeistkirche
 Gaulrapp Eva Witwe, Schiffg. 4
 Guth Martin, Zwingerstr. 14 u. Lädchen an
 der Heiliggeistkirche 9, 10
 Kahn Salomon, Untere Neckarstr. 92
 Kaufmann Aron, Ohm. Obere Kirchg. 2
 Kirchheimer Aron u. Leopold, Fischmarkt 4
 Knodel Ludw. Fr. (Eisen- u. Metallwaren),
 Pfaffeng. 4
 Kraft Marie Wtw., Mittermaierstr. 11
 Löffler Ludwig, Schlerb. Häfnergäßchen 2
 Ludt Christ., Untere Str. 3
 Müller Konrad, Semmelsg. 12
 Nething Friedr. Frau, Pfaffeng. 12
 Neuburger Mayer, Bergheimer Str. 31
 Ortwein Joseph, St. Annag. 7
 Pantle Friedr., Römerstr. 29
 Rittmann Joseph Witwe, Semmelsg. 4
 Rothschild David, Friedrichstr. 12
 Schaller Karl, Semmelsg. 12
 Schmidt Franz, Neug. 9
 Schwed Hirsch, Plöck 27
 Schwed J. jun., Plöck 46a
 Straub Chr., Bergheimer Str. 86
 Weber Joseph Wtw., Hauptstr. 211
 Weiß Friedr. Frau, Ohm. Hinterg. 1

Hafner und Ofenseker.

Fackel Karl, St. Annag. 11
 Freundlich Ad., Plöck 30
 Hebert Ad., Hauptstr. 43
 Heinstein Jean, Plöck 46, Fabrik: Eppel-
 heimer Straße
 Kerzinger Karl, Leherg. 5
 Körber Johann, Bergheimer Str. 34
 Krauß Jakob, Plöck 10
 Krebs Philipp, Plöck 29
 Mayer Jakob, Bussfemrg. 24
 Mayer Jakob jun., Bussfemrg. 6
 Neß Robert, Untere Neckarstr. 94
 Rheinheimer Louis, Rohrbacher Str. 64
 Schneider Ludwig, Untere Str. 8
 Wittmann Rudolf, Pfaffeng. 6
 Zais Gg., Ohm. Schröderstr. 5
 Zubrod Johann, Untere Str. 28

Handarbeits-Lehrerinnen.

Evwald Aug. Fr., Mittelbadg. 12
 Gewerbe- und Kunst-Arbeitschule, Vor-
 steherin: Fr. Sophie Merckens, Friedrich-
 straße 10
 Frion Anna Fr., Märzg. 5
 Probst Johanna Fr., Krämerg. 5
 Stulz Frieda Fr., Ohm. Bergstr. 3

Handelslehrer.

Lohoff G., Kaiserstr. 34
 Neumeier Hedwig Wtw., Handelsschule für
 Damen, Bahnhofstr. 33

Handelsstand.

Handelskammer für den Kreis Heidelberg nebst der Stadt Eberbach.

Sitz der Handelskammer: Heidelberg

Bureau: Märzgasse 5

Präsident: Direktor Friedrich Schott

Vizepräsident: Eduard Reis

Rechner: Bankdirektor D. Krafzel

Weitere Mitglieder: Jean Ackermann, Rfm.,
 Stadtrat Karl Fuchs, Herm. Landfried,
 Fabrikant, S. Maquet, Fabrikant, Rudolf
 Pfeiffer, Fabrik., Karl Bollmond, Rfm.,

sämtlich in Heidelberg, G. Heuß, Hammer-
 werksbesitzer in Eberbach, D. S. Knecht,
 Weinhändler daselbst, Wilhelm Scheeder,
 Kaufm. in Sinsheim, Karl Burckhardt,
 Fabrikant in Wiesloch, Karl Heuß, Wein-
 händler daselbst, Joseph Berner, Mühlen-
 besitzer in Neckargemünd

Sekretär: G. Weidig, R. Bankvorstand a. D.
 (Sprechstunden 9—12)

Wissenschaftl. Hilfsarbeiter: Dr. A. Baer

Diener: Johann Seel, Plöck 79

Bank- und Wechselgeschäfte.

Creditbank Rheinische, Filiale, Leopoldstr. 29
 (Geschäftsstunden 9—¹/₂1, 3—¹/₂6)

Gewerbebank Heidelberg (G. G. m. u. S.),
 Hauptstraße 97 (Geschäftsstunden 8—12,
¹/₂3—¹/₂6)

Herrmann Reinh., Bank-Kommissions-Ges-
 chäft, Untere Neckarstr. 26

Oberheinische Bank, Hauptstr. 126, 128,
 (Geschäftsstunden ¹/₂9—¹/₂1, 3—¹/₂6)

Reichsbanknebenstelle, Marktplatz 10 (Ge-
 schäftsstunden 9—12, 3—5)

Trotter Eugen & Co., Leopoldstr. 21

Volksbank Heidelberger (G. G. m. b. S.),
 Hauptstr. 113 (Geschäftsstunden: 8—12,
 3—¹/₂6)

Baumaterialien-Handlungen.

- | | |
|--|---|
| Brehm J., Rhm. Ladenburger Str. 24 | Mai Oskar, Plöck 28, Querbau |
| Deißler Jos., Rohrbacher Str. 44 | Müller Friedrich, Hauptstr. 73 |
| Fine Karl, Rhm. Brückenstr. 23, Lager: | Rollert Gg. sen., Bergheimer Str. 127 |
| Mönchhoffstr. 3 | Reiß & Ruzinger, Rohrbacher Str. 79 |
| Sandrich Friedr., Bahnhofstr. 41 | Wehrle Karl (Vertretungen), Bergh. Str. 105 |

Buch- und Kunsthandlungen.

- Bangel & Schmitt (Otto Petters), Universitätsbuchhdlg. u. Antiquariat, Leopoldstr. 5
 Blas Elise, Kunsthandlung, Burgweg 9
 Carlebach Ernst, Buchhandlung und Antiquariat, Hauptstr. 136
 Emmerling Adolph & Sohn (Inhaber: Friedrich Emmerling), Verlagsbuchhandlung, Untere Neckarstr. 21
 Groos Julius (Otto Winter und Dr. Rudolf Wolff), Verlagsbuchhdlg., Gaisbergstr. 6
 Groos Karl, Universitätsbuch- und Kunsthandlung, Hauptstr. 112
 Hörning J., Verlagsbuchhandlung, Hauptstr. 55 a
 Hübinger L. (Inh.: Jaf. Hübinger), Kunsthandlung, Stornmarkt 3
 Jung J. C., Kunsthandlung, Hauptstr. 52
 von König Edmund, Kunsthandlung und Kunstverlag, Hauptstr. 124, Zweiggeschäft Neue Schloßstr. 50
 Koester Gustav, Ernst Mohr's Akademische Buchhandlung, Hauptstr. 60
 Kolke Paul, Kunsthandlung, Leopoldstr. 13
 Krecker Ad., Kunsthandlung, Hauptstr. 73
 Kunst Alois, Kunsthandlung, Hauptstr. 23
 Lange Karl, Kunsthandlung, Hauptstr. 87
 Lebeau Karl, Kunsthandlung, Sophienstr. 23
 Meber L. Nachf. B. Höncke, akad. Buch- u. Kunsthandlung u. Antiquariat, Hauptstr. 88
 Mequin Eugen, Buch- und Kunsthandlung, Sophienstr. 15
 Petters Otto, Verlagsbuchhandlung, Leopoldstr. 5
 Reinhardt H., Christl. Schriftenniederlage, Buch- und Kunsthandlung, Märzg. 20
 Schmitt Karl, Central-Eisenbahnbuchhandlung, Landfriedstr. 16
 Schnezler Otto, Kunsthandlung, Burgweg 4
 Verlag, Evangelischer, Verlags- und Sortimentsbuchhandlung, G. m. b. H., Spitzstr. 35
 Verlagsanstalt, Heidelberger, und Druckerei (Hörning & Berkenbusch), Untere Neckarstraße 21
 Vormals Weis'sche Universitäts-Buchhandlg. Theod. Groos Nachf. Ed. Faust, Grabeng. 4
 C. Winter'sche Universitätsbuchhandlung, F. W. Nochow (Sortiment), Hauptstr. 129
 Carl Winter's Universitätsbuchhandlung (Verlag), Hauptstr. 129, eine Treppe rechts
 Wolff Alfred, Buchhandlung und Antiquariat, Hauptstr. 8

Cigarren- und Tabakhandlungen.

- | | |
|---|---|
| Alstede Georg, Rohrbacher Str. 2 | Müller Otto, Leopoldstr. 5 |
| Alsweiler J. Th., Hauptstr. 114, Zweig- | Mümpfer Georg, Hauptstr. 122 |
| geschäft: Rhm. Brückenstr. 27 | Münch Joseph, Hauptstr. 1 |
| Beinling Willibald, Rohrbacher Str. 40 | Oguz Sonja, vorm. L. Lypstadt, Cigaretten |
| Daub Joh., Haspelg. 6 | und Tabake, Grabeng. 8 |
| Dörjam Gg., Rhm. Brückenstr. 7 | Scheuring August (R. Neth Nachf.), Haupt- |
| Faas Wilh., Bahnhofstr. 1 | straße 172 |
| Fink Jakob, Römerstr. 17 b | Schmitt Georg, Fischmarkt 7 |
| Flatterer Ernst, Hauptstr. 177 | Schneider Gustav, Hauptstr. 55 |
| Grimm Ludwig, Hauptstr. 2 | Schwarz Jean, Hauptstr. 179 |
| Hartmann Jean, Leopoldstraße 3, Zweig- | Stadler Karl, Plöck 58 |
| geschäft: Hauptstr. 135 | Stoll August, Hauptstr. 155 |
| Hayden Witwe, Cigarettenfabrik (Inh.: | Walb Friedrich, Hauptstr. 50 |
| Jean Hartmann), Leopoldstraße 3 und | Weber Louis, Leopoldstr. 31 |
| Hauptstr. 135 | Werle Friedr., Grabeng. 12, am Ludwigs- |
| Hornmuth Bernh., Hauptstr. 188 | platz |
| Jahraus Friedrich, Hauptstr. 227 | Werner Louis, Hauptstr. 57 |
| Klöpfer Gustf., Hauptstr. 26 | Wendel J., Fahrtg. 22 |
| Kochenburger M., Hauptstr. 131 | Wyrott Heinrich, Ketteng. 2 |
| Kohl F. A., A. F. Köhler Nachf., Haupt- | Zimmermann Julius, Neuenhm. Brücken- |
| straße 104 | straße 32 |
| Lebeau J. Charles, Sophienstr. 23 | |

Darmhandlung.

Schlößinger & Co., Hauptstr. 55

Eisen- und Metallwaren.

Arnold Abrah., Cementformengeschäft, Bergheimer Str. 73

Bezler Reinh., Eisenwaren, Nhm. Brückenstr. 28

Brehm J., Träger, Bau-Werkzeuge, Armaturen, Nhm. Ladenburger Str. 24

Edelschild Ferdinand, Inh. Ferd. Bodenheimer und Em. L. Geismar, Eisen- und Stahlwaren, Defen und Werkzeuge, Hauptstr. 69

Ewald G. V., Eisenwaren, Defen, Herde und Haushaltungsgegenstände, Hauptstr. 83

Hassel Otto, Niederlage in Junker- und Kuhöfen, Dauerbrenner amerikanischen und irischen Systems, Friedrichstr. 10^{1/2}

Jaeger Theodor, Eisenwaren, Werkzeuge, Garten-, Haushalt- und Küchengeräte, Defen, Hauptstr. 144

Kinzinger C., Blumenstr. 53

Kirner Willmann & Cie., Eisenwaren, Werkzeuge, Küchengeräte, Merzenichs Hygiene-Defen, Hauptstr. 185

Krugmann Carl (Inh.: Franz Krugmann), Eisenwaren, Defen, Herde, Hauptstr. 40

Loonen Hch., Defen und Herde, Nhm. Brückenstr. 15

Mai Oskar, Niederlage u. Alleinverkauf der Maschinenfabrik Wiesbaden, Herde, Kochanlagen, Block 28, Querbau

Reif & Nuzinger, Rohrbacher Str. 79

Schlichterer Leopold, Glas- und Eisenwarengroßhandlung, Hauptstr. 25

Steinruck Emil, Eisen- und Metallwaren, Defen, Werkzeuge, Marktplatz 3

Vereinigte Fabriken C. Maquet, G. m. b. H., Fabrik schmiedeeiserner, verzinkter Heizapparate, Eppelheimer Str. 17. 19

Beth Jos., Eisenwaren, Hauptstr. 22

B. Wolff & Netter, Eisen- und Metallwaren, Defen, Hauptstr. 111

Wolff Friedrich August, Eisenwaren, Werkzeuge, Hausgeräte, Defen, Hauptstr. 181

Zimmermann Alb., Nhm. Dossenheimer Landstr. 2

Fabrikanten.

Abel Moriz Witwe, Hutfabrik, Block 56

Allstädt Aug., Hutfabrik (Inhaber: Aug. Meyer), Hauptstr. 88

Anhegger R. (Inh.: Sigmund Anhegger), Wagen-, Turn- und Sportgeräte-Fabrik, Neckarstadt 10. 12

Beierbach Jakob & Cie. (Jakob Beierbach und Friedrich Koffée), Fabrik techn. Apparate, Kirchstraße 16

Blank Joseph, Bade- u. Bierkühlapparatenfabrik, Anfertigung von Sanitätsapparaten, Alleestraße (Wohnung: Landhausstr. 26)

Boock Wilhelm, Likörfabrik, Bergheimer Straße 101

Brauerereigesellschaft zum Engel vorm. Chr. Hofmann, Hauptstr. 67

Brauererei zum Goldenen Fäßchen vorm. Karl Rapp, G. m. b. H., Am Güterbahnhof 7. 9

Breitwieser Gebr., Erste Heidelberger Möbelfabrik, Schloßberg 2

Burchardt Martin, Postlieferant, Möbelfabrik, Ingrimstr. 1 u. 8, Fabrik in Ziegelhausen

Christ Wilhelm, Schirmfabrik, Hauptstr. 110 und Rohrbacher Str. 61

Daede & Cie. (Inhaber: Karl Friedr. Daede), Lack- und Firnisfabrik, Gaswerkstr. 1

Dampfkapotfabrik, Erste deutsche, Meis & Co., Bergheimer Str. 107

Daub's Gelschrank- und Eischrankfabrik (Inhaber Jakob Daub), Ketting. 19

Daub Ludwig, Eischrankgeschäft, Bahnhofstr. 31

Desaga C. (Inhaber: Alfred Rodrian und Georg Beck), Fabrik und Lager chemischer Apparate, Hauptstr. 60

Deutsche Hamatogengesellschaft m. b. H., Rohrbacher Str. 27

Diez Friedr., Seifenfabrik, Hauptstr. 82

Dossenheimer Porphyrrwerk, Gebr. Leferenz, Geschäftszimmer: Seegartenstr. 2

Dröll Friedr., Fabrik von chirurg. Instrumenten u. Bandagen, Bergheimer Str. 15

Fisch Gebr., Cigarrenfabrik, Geschäftsräume und Lager: Kirchheim b. Heidelberg

Frank & Co., Schirmfabrik, Hauptstr. 18 und 72

Fuchs H., Waggonfabrik, A.-G., Kirchheim bei Heidelberg

German Rich., Kettenfabrikant, Bergheimer Str. 1 b

Glöckler Adolf & Co., Cigarrenfabrik, Bahnhofstr. 13

- Groß Karl Ad., Eis, Mineralwasser, Brauselimonade, Rhm. Brückenstr. 8
 Häußler Max, Cigarrenfabrik (Znh.: Max Häußler u. S. Kaufmann), Rohrb. Str. 65
 Hefft Valentin, Maschinenfabrik, Eisen- und Metallgießerei, Rohrbacher Straße 69
 Heidelberger Aktienbrauerei (vorm. Kleinlein), Bergheimer Straße 91
 Heidelberger Cementwaren-Industrie, G. m. b. H., Kaiserstr. 3, (Geschäftsführer: L. Hergert, Kfm. und Friedr. Lan, Architekt), Fabriken in Leimen und Nürtingen
 Heidelberger Cigarrenfabrik Gebr. Wolf, Rohrbacher Straße 73
 Heidelberger Fäßbürstenfabrik und Holzwerk Gallus Mahler, Alte Bergheimer Str. 3
 Heidelberger Federhalterfabrik, Koch, Weber & Co., Fabrik u. Geschäftszimmer: Hand-
 schußheim Dossenheimer Landstr. 31
 Heidelberger Fischzuchtanstalt, Hm. Mühlthalstr. 110
 Heidelberger Gasmotorenfabrik Jos. Loroch & Co., Rohrbacher Str. 92
 Heidelberger Gelatinefabrik Stoek & Co. (Znh.: H. Stoek), Ziegelhausen bei Heidelberg
 Heidelberger Ofenfabrik (Jean Heintz), Blöck 46, Fabrik: Eppelheimer Straße
 Heidelberger Seifenfabrik, Adolf Jäger, Untere Str. 11
 Heidelberger Zinornamentenfabrik Carl Schönenberger, Ges. m. b. H., Alleestraße
 Herren-Mühle, vormals C. Genz, A.-G., Hauptstr. 241
 Heßler N., Malscher Kalkwerke, Rhm. Brückenstr. 43
 Hirsch Herm., Eiswerk und Mineralwasserfabrik, Rhm. Schröderstr. 23
 Hoffmeister Heinrich, Lederfabrik, Schiffg. 10
 Hohl J. M. Söhne, Fabrik schmiedeiserner Ornamente, Neug. 8 und 10
 Holland Jos. & Cie., Brauntwein- und Vikörfabrik, Bahnhofstr. 53a
 Hornmuth L., chemisch-physikalisch-bakteriologische Geräte, Hauptstr. 5
 Jäger Adolf, Seifenfabrik, Untere Str. 11
 Janklefer Emil, C. Raug Nachf., Soda- und Mineralwasser, Alleestr. 7
 Jünger & Co., Cigarrenfabrik, Bahnhofstr. 13
 Jung N., (Znh.: N. Jung Wtw. u. W. Löw), Werkstätte für wissenschaftl. Instrumente,
 Landhausstr. 12
 Kahn Geschw. und Kahn Salomon, Lumpenfabrik und Knochenfiederei, Eppelh. Str. 81
 v. Kalkstein M., Chemische Fabrik, Obere Neckarstr. 11b
 Kander Gustav, Möbel- und Bettenfabrik, Hauptstr. 167
 Kaufmann & Schloß (Znhaber: Karl Kaufmann und Oskar Schloß), Schuh-Großhand-
 lung, Hauptstr. 147
 Kehler Albert, Fabrik von chirurgischen Instrumenten, Hauptstr. 121
 Keller Ch. & Cie. (Znhaber: Karl Schröder u. Wilhelm Grohe), Farbholzfabrik, Rohrb-
 acher Str. 75. 77
 Kerzinger Franz, Fabrik von Thonöfen und Thonwaren, Leberg. 5
 Kinzinger Wilhelm, Baubeschläg- und Herdfabrik, Blumenstr. 53
 Kirner Willmann & Cie., Glasfabrik in Gaggenau, Hauptstr. 185
 Klar Phil. (Znh.: Theob. Klar), Seifen-, Lichter- und Fettwarenfabrik, Hauptstr. 31
 Klotz Otto Anton, Bierkühlapparaten- und Pumpenfabrik, Bergheimer Str. 159
 Köhler Franz & Cie., Hoflieferanten, Sanitäts- und Kranken-Gerätschaften-Fabrik,
 Bahnhofstr. 33
 Königsberger Frig, Metallornamenten, Rhm. Werberstr. 9
 Kronenbrauerei Heidelberg, Ges. m. b. H., Rhm. Brückentopfstr. 1
 Kühner & Cie. (Znhaber: August Kall), Dampfziegelei in Ziegelhausen, Lagerplatz:
 Speyerer Landstr. 2
 Landfried P. J., Tabakfabrik und Kolonialwaren-Großhandlung, Bergh. Str. 139/151
 Leferenz Gebr., Steinbruchbetrieb in Dossenheim, Geschäftszimmer: Segartenstr. 2
 Leimbach Gebrüder (Dr. Wilhelm Wächter), Mineralwasserfabrik, Hirschstr. 7
 Lenz Friedrich, Malzfabrik, Hm. Mühlthalstr. 40
 Levy B. & Co. (Znh.: B. Levy und Hermann Silienthal), Herrenkleiderfabrik, Haupt-
 straße 42
 Liebhold M. & F., Cigarrenfabrik, Bergheimer Str. 59
 Lindau J. J., Weberei und Weinwarenfabrik, Schlierbacher Landstr. 13
 Ludwigshafener Ziegelwerke H. Holz, Verkaufsstelle Heidelberg, Gäußerstr. 39
 Macco Robert, Hoflieferant, Intarsienfabrik, Bergheimer Str. 49
 Maier Gebrüder, Cigarrenfabrik, Bergheimer Str. 36
 Mälzerei-Anlagen System Bernh. Fischer G. m. b. H., Geschäftszimmer: Neuenheim
 Bergstr. 43

- Mary N. Söhne (Inh.: Nathan und Moriz Mary), Cigarrenfabrik, Untere Neckarstr. 1
 Maschinensabrik Wiesbaden, Aufzüge, Schaufensteranlagen, Herbe, Plöck 28, Querbau
 Metz Karl, Spritzenfabrik, Eppelheimer Str. 17/19
 Müller Albert, Haselholzspähne und Spundläppchenfabrikation, Obere Neckarstr. 1
 Robert Nuzinger & Co., Kolläden, Kollaloufien, Bugjaloufien, Ziegelhausen
 Odenwälder Hartstein-Industrie, A.-G., Geschäftszimmer: Seegartenstr. 2
 Oster Karl, Kassenschranckfabrik und Nähmaschinenhandlung, Mittelbadg. 8
 Penschud Heinrich, Fabrik chem.-techn. Präparate, Mühlstr. 10
 Pfeiffer J. W., Cigarrenfabriken, Kömerstr. 80
 Pirsch Carl, Inh.: Konrad und Ludwig Pirsch, Lederfabrik, auf dem Harlaß
 Porphyriwerk und Diabashornfelswerk Niederramstadt der Gebrüder Leferenz, Geschäfts-
 zimmer: Seegartenstr. 2
 Portland-Cementwerk Heidelberg (vorm. Schifferdecker & Söhne), Cement- u. Cement-
 warenfabrik, Fabrik in Leimen
 Reis Gebrüder, Kunstwollefabrik, Alte Bergheimer Str. 11
 Reis Joseph Söhne, Möbel- und Bettenfabrik, Hauptstr. 79
 Reis Wilhelm, Mech. Baumwollspinnerei und Weberei in Schriesheim, Spezialität:
 Puztücher und Puzbaumwollefabrik, Bergheimer Str. 107
 Reis & Co., Handel in Baumwolle-Abfällen, Puzwoll- u. Kapotfabrik, Bergh. Str. 107
 Reifig Friedrich, Effig-, Senf- und Likörfabrik, Fahrg. 17
 Reismann M. W., Likörfabrik und Branntweimbrennerei, Nhm. Lutherstr. 63
 Reuling Ludwig (Inh. der Buch'schen Universitäts-Apothek), Soda- u. Mineralwasser-
 fabrik, Hauptstr. 114
 Roessler Emil (Inh.: Heinrich Werner und Ludwig Haller jun.), Hof-Konditoreiwaren-
 und Likörfabrik, Hauptstr. 30
 Rongé J. B., Nachfolger G. Kunz, Schirmfabrik, Hauptstr. 132
 Rühlemann Karl, Fabrik von chirurg. Instrumenten, Hauptstr. 149
 Sautter Louis, Zuckereisenfabrik, Bergheimer Str. 26
 Schaaff Mr., Seilerei, Hauptstr. 81
 Schaefer Joh. Gg. jun., Seifenfabrik, Steing. 5
 Schmidt Christ., Holzschuhfabrik, Bahnhofstr. 9
 Schmieder Jos., Wagenfabrik, Dreikönigstr. 18. 20
 Schmitt Amalie Witwe und Tochter Elisabeth, Korsettenfabrik, Plöck 85
 Schnellpressenfabrik A. Hamm, A.-G., Eppelheimer Str. 3. 5
 Schroedl'sche Brauereigeellschaft (Bierbrauerei), Bergheimer Str. 117
 Sommer Alb., Bettenfabrik, Hauptstr. 64/66
 Stöckinger Hermann, Dampf-Ziegelei, Handschuhsheim Dossenheimer Landstr. 32
 Unholz Friedrich, Messerfabrikation, Burgweg 10
 Verband Süddeutscher Portland-Cementfabriken, Bergheimer Str. 4
 Vereinigte Fabriken C. Maquet, Ges. m. b. H., Sanitätsapparatenfabrik, Fabrik für
 Bade-Apparate, Heizkörper nach patent. Verfahren, Eppelheimer Str. 17/19
 Voit C. A., Dütenfabrik, Hauptstr. 121
 Vulkan, Haslacher Schotterwerke, G. m. b. H., Obere Neckarstr. 11c
 Walb Friedrich, Fabrik von chirurgischen Instrumenten und künstlichen Gliedern,
 Hauptstr. 50
 Walb Wilhelm Nachf. Hch. Frohnhäuser, Fabrik von chirurg. Instrumenten und künst-
 lichen Gliedern, Bergheimer Str. 22
 Wilz Hermann, Schuhfabrik, Schlierbacher Landstr. 138. 140
 Wisler Gebrüder, Bürstenfabrik, Hauptstr. 68
 Wolf Albert, Mineralwasserfabrik, Bluntschliffstr. 3
 Wolf Wilhelm (Inh.: Gustav Wolf), Metallwarenfabrik, Spezialität: Bierpund-
 Apparate, Bergheimer Str. 90
 Wolff J. & F., Herrenkleiderfabrik, Bergheimer Str. 63
 Zähringer Franz Nachf., Fabrik von chirurg. Instrumenten, Hauptstr. 22

Fahrrad-Handlungen.

- | | |
|-----------------------------------|-----------------------------------|
| Hausmann Gottl., Bauamtsg. 4 | Mappes Ludwig, Bahnhofstr. 31 |
| Kohlenbecker Wilhelm, Grabeng. 16 | Schroth Karl, Nhm. Brückenstr. 27 |
| Löhr Heinrich, Hauptstr. 25 | Seuffert Robert, Lauerstr. 11 |
| Mappes August, Dreikönigstr. 15 | Walter Ed., Leopoldstr. 48 |

Galanterie-, Schmuck- und Luxuswaren.

Beneke Louis, Engl. Magazin, Märzg. 20
 Dieffenbacher M., Hauptstr. 61
 Hartmann Rud., Hauptstr. 62
 Hübinger L., Kornmarkt 3
 Kerle F. S., Handlung religiöser Gegenstände, Theaterstr. 18
 Kochenburger M., Inh.: Ludwig Kochenburger, Hauptstr. 131
 v. König Edmund, Hauptstr. 124
 Streckel Adolf, Hauptstr. 73

Küstner Karl, Friedrichstr. 12
 Kunst Alois, Hauptstr. 23
 Lange Karl, Hauptstr. 87
 Meguin Eugen, Sophienstr. 15
 Sammler Otto, Sophienstr. 11 (Eingang Hauptstraße)
 Voigt A., Hauptstraße 88
 Voit G. A., Hauptstr. 121
 Wettstein Julius Nachf., Hoflieferant (G. Knoblauch Witwe), Hauptstr. 161

Glas-, Porzellan-, Blechwaren, Haushaltungs- und Küchengeräte.

Barth Johann, Mohrbacher Str. 54
 Brehm J., Dachglas mit Drahteinlagen, Rhm. Ladenburger Str. 24
 Eberhardt J., Hauptstr. 65
 Ewald G. B., Hauptstr. 83
 Frey Oskar, Hauptstr. 151
 Gau G., Rhm. Brückenstr. 25
 Huber August, Bergheimer Str. 19
 Job Kourad (vormals Julius Ernst), Glas-, Krystall- u. Porzellanwaren, Hauptstr. 91
 Kirner Willmann & Cie., Hauptstr. 185
 Kochenburger M., Hauptstr. 131
 von König Edm., Hauptstr. 124
 Krugmann Carl (Inh. Franz Krugmann), Hauptstr. 40
 Küstner Karl, Glaswaren, Friedrichstr. 12

Mai Oskar, Sanit. Fayence-Artikel, Herde und Kochanlagen, Gas- und Petroleum-Defen, Block 28, Querbau
 Michel Joh. Witwe, Steing. 4
 Münnich Joh., Bürstenwaren, Block 62
 Münnich Ludwig, Glas- und Porzellanhandlung, Schiffg. 3
 Otto Julius, Hauptstr. 90
 Popp Joseph, Lager in Petroleumlampen sowie Lampenteilen, Lauerstr. 4
 Renkert Louis, Block 71
 Röfer Jakob, Porzellan-, Glas- u. Bürstenwarenhandlung, Sandg. 12
 Wisler Gebr., Hauptstr. 68
 Zipf Ferd. vorm. L. Müller, Kleinschmidtsstraße 2

Holzändler.**a. Brennholz:**

Burchardt Joh., Rhm. Ladenb. Str. 4 und Rahmeng. 3
 Gamber Gebrüder (Inh.: M. Schweikart), Bergheimer Str. 81a
 Hammerichmiedt Frz. Wtw., Schlierbacher Landstraße 30
 Handrich Friedrich, Bahnhofstr. 41, von 1. Juli an: Albert Mays-Str. 1
 Hassel Otto, Friedrichstr. 10^{1/2}
 Hoffmann G., Hauptstr. 216
 Jhrig B. jun., Obere Neckarstr. 5
 Maier Wilhelm, Mohrbacher Str. 62
 Pfisterer B., Bergheimer Str. 67
 Pfisterer M., Mittelbadg. 14
 Rohrmann Jak. Friedrich, Mohrbacher Straße 23
 Schmitt Emil, Alleestr. 7
 Zimmermann Alb., Hym. Doffenh. Bstr. 2

b. Laugholz und Schnittwaren:

Diesch Fritz (Großhdlg.), Rhm. Bergstr. 29
 Edel Emil, Bergb. Str. 52
 Gamber Gebr. (Inh.: M. Schweikart), Bergheimer Str. 81a
 Handrich Friedrich, Bahnhofstr. 41, von 1. Juli an: Albert Mays-Str. 1
 Reiber Frz., Unt. Neckarstr. 14 u. Schneidmühlstraße 11
 Reiber August (Martin Reiber Sohn), Rhm. Schröderstr. 36. 38
 Rohrmann Jak. Friedr., Mohrb. Str. 23
 Schmid Oskar (in- und ausländ. Nutzholz), Rhm. Lutherstr. 47
 Ueberle Albert, Neuenheimer Landstr. 3
 Ueberle Albert jun., Neuenh. Landstr. 3
 Ueberle Georg (Fa. Jak. Ueberle), Untere Neckarstr. 114

Kohlenhändler.

Burchardt Heinrich, Rhm. Rahmeng. 3 und Ladenburger Str. 4
 Dewald Georg, Mittermaierstr. 11
 Gamber Gebr. (M. Schweikart), Bergheimer Str. 81a
 Hassel Otto, Friedrichstr. 10^{1/2}
 Hammerichmiedt Frz. Wtw., Schlierbacher Landstr. 30

Handrich Friedrich, Bahnhofstr. 41, von 1. Juli an: Albert Mays-Str. 1
 Hoffmann Gustab, Hauptstr. 216
 Jhrig B. jun., Obere Neckarstr. 5
 Kohlen-Einkaufsgenossenschaft, G. u. b. S., Rhm. Werderstr. 13
 Maier Wilhelm, Mohrbacher Str. 62
 Müller Jakob Wtw., Untere Neckarstr. 19

Pfisterer B., Bergheimer Str. 67
 Pfisterer W., Mittelbadg. 14
 Rohrmann Jak. Friedr., Rohrbacher
 Straße 23

Schmitt Emil, Alleestr. 7
 Schneider Georg, Untere Neckarstr. 58
 Zimmermann Alb., Hm. Dossenheimer
 Landstr. 2

**Kolonial- und Spezereiwaren, Lebensmittel, Delikatesen, Wildpret,
 Geflügel- und Fischhandlungen.**

Achenbach Oskar, Kolonialwaren, Delikatesen und Theegroßhandlung, Vogelfutter und
 Geräte für Vogelzucht und -Pflege, Backpulverfabrikation, Heumarkt 2
 Adam Marie, Spezereiwaren, Obere Neckarstr. 4
 Apfel Philipp, Spezereiwaren, Hm. Mühlthalstr. 91
 Autenrieth C. (Inh.: Bertha Autenrieth), Kolonial- u. Spezereiwaren, Landhausstr. 16
 Balde Heinrich, Milch, Lebensmittel, Bergheimer Str. 75
 Balbus Johann, Spezereiwaren, Plöck 64
 Barth Valentin, Spezereiwaren, Dreikönigstr. 20
 Bauer Joh. (Nachfolger Martin Mook), Kolonialwaren, Thee, Schießpulver, Feuer-
 werkskörper, Steing. 11
 Baust Jakob, Milch, Eier, Butter und Spezereiwaren, Kaiserstr. 40
 Bechtel Jakob, Spezereiwaren, Hm. Friedensstr. 24
 Beckenbach Lisette, Lebensmittel, Große Mantelg. 26
 Beckmann Johann, Geflügel und Wildpret, Neug. 19
 Bender Franz, Kolonialwaren und Delikatesen, Hm. Lutherstr. 44
 Bender Ludwig, Spezereiwaren, Speherer Landstr. 23
 Berbig Robert Frau, Kolonial- und Spezereiwaren, Römerstr. 68
 Berger C., Nachf. A. Japp, Spezialgeschäft für Schokolade, Thee u. f. w., Hauptstr. 6
 Bez Johs., Eier und Butter, Bahnhofstr. 29
 Boos Ludw. Frau, Spezereiwaren, Schneidmühlstr. 7a
 Brauer A., Flaschenbiergeschäft, Hm. Lutherstr. 25
 Brettel Emma Frä., Kolonialwaren, Hm. Schröderstr. 14
 Brockmann H. J., Heidelberger Fischhalle, Hauptstr. 109
 Buchenan Fritz, Nachf. Karl Schropp, Kolonialwaren, Delikatesen, Fischmarkt 4
 Bürkle Wilhelm (Inh.: Wilh. und Alb. Bürkle), Kolonialwaren, Delikatesen, Thee,
 Griechische Weine, Hauptstr. 116
 Buhlmann Heinrich, Kolonial- und Spezereiwaren, Blumenstr. 52
 Burgah Franz, Kolonialwaren und Delikatesen, Grabeng. 10
 Casstritus Fritz, Eier und Butter, Hm. Wöndhoffstr. 3
 Consumverein für Heidelberg und Umgebung, G. m. b. H., Hauptstraße 17, Eingang
 Fahrtgasse
 Däschner G., Mehl und Lebensmittel, Neug. 2
 Dechent Katharine, Spezereiwaren, Schlierbacher Landstr. 26. 28
 Dett Jak. Frau, Spezereiwaren, Hm. Mühlthalstr. 94
 Dörflinger Fr., Niederlage von Erzeugnissen der naturgemäßen Lebens- und Heilweise
 (System Kneipp), Kolonialwaren, Südwine, Hauptstr. 148
 Doll Hellmuth, Kolonialwaren und Flaschenweine, Plöck 19
 Dollinger Georg, Lebensmittel, Steing. 10
 Dresel Gustav, Flaschenbier, Hm. Werderstr. 18
 Edelmann Ludwig, Lebensmittel, Karpfeng. 2
 Egle Herm., Lebensmittel, Flaschenbier, Bluntschlstr. 11
 Ehhalt Heinrich, Spezereiwaren, Hm. Ladenburger Str. 62
 Ehmann Franz, Kolonialwaren, Milch und Flaschenbier, Fischerg. 1
 Eirmann Ludwig, Spezereiwaren, Bergheimer Str. 105
 Emmert Friedrich, Eier, Butter, Obst und Gemüse, Rohrbacher Str. 68
 Faas Wilh., Bierverlag und Weinhandlung, Spirituosen, Bahnhofstr. 1
 Fehringier Jakob, Kolonialwaren- und Delikatesengeschäft, Rohrbacher Str. 30
 Fehser C., Inhaber Karl und Georg Fehser, Importhaus ausländischer Weine und
 Spirituosen, Gbinger und Münchener Flaschenbier-Niederlage, Leopoldstr. 26
 Flammann Joseph, Spezereiwaren, Buffemerg. 10
 Frank Louis (Inh.: Rob. und Karl Frank), Kolonial- und Materialwaren, Cigarren
 und Tabate, Hauptstr. 182
 Frauenfeld Michael V., Spezereiwaren, Hm. Dossenheimer Landstr. 5

- Freierich Anton, Milch, Lebensmittel, Ingrimstr. 5
 Freund M., Eier, Butter, Hauptstr. 33
 Freund Rosine, Spezereiwaren, Römerstr. 23
 Frey Bernhard, Spezereiwaren, Hm. Mühlthalstr. 26
 Frey L., Eier und Butter, Floring. 3
 Friedrich Rudolf Frau, Kolonial- und Kurzwaren, Mittermaierstr. 29
 Fuchs Johann Philipp, Milch und Lebensmittel, Gaisbergstr. 99
 Fuchs Wilh., Kolonial- und Spezereiwaren, Bahnhofstr. 31
 Gamber Albrecht Witwe, Lebensmittel, Eppelheimer Str. 30
 Gebhardt Luise Frau, Spezereiwaren, Plöck 30
 Gerbert Ludwig, Spezereiwaren, Hm. Mühlthalstr. 68
 Gieser Georg, Spezereiwaren, Kleine Speyerer Str. 5
 Gieser Joh. Gg., Spezereiwaren, Lebensmittel, Am Güterbahnhof 15
 Gramlich Joh. Alf., Spezereiwaren, Schlierbacher Landstr. 43
 Grenlich Ed. Frau, Spezereiwaren, Blumenstr. 55
 Gruber J., Milch- und Lebensmittel, Gaisbergstr. 43
 Grün Peter, Spezereiwaren, Hm. Dossenheimer Landstr. 16 a
 Haag Georg, Lebensmittel, Fischerg. 6
 Häufler Ant., Obst und Gemüse, Plöck 73
 Hafner Adolf, Kolonialwaren und Delikatessen, Ziegelg. 26
 Hahn Anna, Spezereiwaren, Milch, Flaschenbier, Kaiserstr. 53
 Hamming Karl, Kolonial- und Spezereiwaren, Eppelheimer Str. 6
 Hans Christian Witwe (Inh.: Ch. Hans Wtw. und Fr. Hornmuth), Mehl- und Spezereiwaren, Neugasse 3
 Hartig Lorenz Witwe, Nachf. Ch. Hein Wtw., Kolonialwaren, Hauptstr. 219
 Hauck Gustav, Kolonialwaren, Landesprodukte, Plöck 56
 Heck Ferdinand, Kolonialwaren, Hm. Handschuhheimer Landstr. 50
 Heilig Ludwig Frau, Lebensmittel, Blumenstr. 46
 Held Karl, Kolonialwaren, Delikatessen, Cigarren und Tabake, Untere Str. 23
 Held & Sandmann, Schokolade- und Seifniederlage, Kolonialwarengeschäft, Bergheimer Straße 27
 Helwerth Andreas, Lebensmittel, Plöck 20
 Hemberger Jos. Anton Frau, Spezereien, Ziegelg. 3
 Henn Friedr. Frau, Spezereiwaren, Hauptstr. 143, Eingang Neumarkt
 Hentz Mollly, Kaffee, Thee, Schokolade, Untere Str. 13
 Herrmann Jul., Kolonialwaren, Flaschenbier, Klingenthorstr. 6
 Heuser Hch., Spezereiwaren, Hm. Schulzeng. 5
 Heyder A., Kolonialwaren und Delikatessen, Ketteng. 6. 8
 Hochschwender Frdr., Bierniederlage der Badischen Brauerei in Mannheim, Schloßberg 7
 Hölzer Karl, Flaschenbierverand, Plöck 51
 Holzbach Louis (Inhaber: Ludwig Holzbach), Kolonial-, Material- und Farbwarenhandlung, Hauptstr. 5
 Hornmuth Franz Frau, Spezereiwaren, Schlierbacher Landstr. 34. 36
 Hornmuth Hch. Frau, Spezereiwaren, Brunneng. 10
 Hornung Georg, Kolonialwaren, Cigarren, Obst-, Gemüse-, Sämereien-, Vogelfutter-, Wein- und Faszhandlung, Untere Str. 16
 Huber Emil, Spezereiwaren, Hm. Rahmeng. 10
 Huber Louis (Popp-Tränkle Nachf.), Delikatessen und Kolonialwaren, Hauptstr. 154
 Hübsch Philipp, Spezereiwaren, Hm. Mühlthalstr. 83
 Hugel Ben., Kolonial- und Spezereiwaren, Viköre, Wein, Flaschenbier, Ziegelg. 2
 Hurle Gustav, Spezereiwaren, Kaiserstr. 56
 Jollasse Sebast. Friedr., Kolonialwaren-, Delikatessen- und Weinhandlung, Neuenheim Schröderstr. 19
 Jung A., Spezereiwaren, Ingrimstr. 36
 Kaiser Adam, Spezereiwaren, Bahnhofstr. 3
 Kaiser J. und P., Kaffee-Niederlagen, Hauptstr. 26, 77 und 162
 Kaiser Joh. A., Kaffeegeschäft, Hauptstr. 34
 Kaisers Kaffeegeschäft, Hm. Friedensstr. 31
 Karlebach Julius, Eier-, Butter-, Obst- und Mehlhandlung, Fischmarkt 2
 Kayser Gebr., Kaffee-Importgeschäft, Hauptstr. 30

- Keller Georg, Kolonialwaren, Landesprodukten, Wein, Flaschenbier, Nhm. Bergstr. 11
 Kipf Heinrich Witwe, Spezereiwaren, Neuenheimer Landstr. 5
 Klemm Georg, Spezereiwaren, Hhm. Steckelsg. 1
 Knell Phil. (Znh.: Phil. Aug. Knell), Kolonial-, Material- u. Farbwaren, Marktplaz 6
 Kochendörfer Leonhard Wtw., Spezereiwaren, Krämerg. 1
 Krämer Wilh., Spezereiwaren und Flaschenbier, Untere Neckarstr. 78
 Krall C. L., Kolonial- und Konditoreiwaren, Flaschenweine, Hauptstr. 94
 Krauth Karl Witwe (Nob. Erhard), Fluß-, Seefisch-, Kolonialwaren- und Delikatessen-
 handlung, Akademiestraße 8
 Krauth Robert, Kolonial-, Materialwaren, Delikatessen und Seefische, Rohrb. Str. 14
 Kreher Franz, Hoflieferant, Delikates-, Wild-, Geflügel- und Fischhandlung, Märzg. 4
 Kreuzel H., Butter, Käse, Wild, Geflügel, Neug. 11
 Krosch Wilhelm, Spezereiwaren, Lauerstr. 7
 Krutz Fris, Theehandlung, Klingenteichstr. 16
 Kunz Marg., Kolonialwaren, Kaiserstr. 36
 Landthaler Joh. Mich., Flaschenbier, Märzg. 20
 Landwirtschaftlicher Consum- und Absatzverein, e. G. m. u. B., Hhm. Kriegsstr. 14
 Lauser Georg, Spezereiwaren, Apothekerg. 4
 Loos Joh. Chr. (Znh. Friedrich Loos), Kolonial- und Konditoreiwaren, Hauptstr. 174
 und Sophienstr. 13
 Loos Karl, Delikatessen-, Wildpret-, Geflügel-, Fischgroßhandlung und Kleinverkauf,
 Hauptstr. 18
 Lulan Franz, Obstgroßhandlung, Neug. 12
 Maisch G. Nachf., Molkerei-Erzeugnisse, Marktplaz 7
 Mangelsdorf Wilh. Frau, Spezereiwaren, St. Annag. 5
 Martin Joh., Spezereiwaren, Landhausstr. 4
 Maurer Friedrich, Kolonialwaren, Flaschenbier, Schloßberg 6
 Mayer Julius Nachf. Karl Bächle, Kolonial-, Material- und Farbwaren, Hauptstr. 102
 Mayer Karl Witwe, Spezereiwaren, Cigarren und Tabate, Gaisbergstr. 20
 Mayer Val. (Louis Goos Nachf.), Kolonialwaren, Delikatessen, Wein, Wildpret, Ge-
 flügel, Landesprodukte, Sämereien, Hauptstr. 27
 Meyer Karl, Schokolade, Kaka, Konditoreiwaren, Hauptstr. 179
 Mezger Ch. C., Kolonialwaren und Delikatessen, Nhm. Brückenstr. 19
 Mezler Leonhard, Spezereiwaren, Bergheimer Str. 135
 Michel Aug., Spezereiwaren- und Lebensmittelhandlung, Brunneng. 2
 Milbenberger Karl, Kolonialwaren und Delikatessen, Bahnhofstr. 37
 Mook Georg, Kolonialwaren, Delikatessen, Nhm. Brückenstr. 28
 Morlock Adelh., Kaffee, Thee, Schokolade, Blöck 64a
 Morr Leonhard, Flaschenbier, Rohrbacher Str. 64
 Morsch Zach., Fischhandlung, Neckarstadt 20
 Moser Friedrich, Milch- und Lebensmittel, Kaiserstr. 64
 Müller Albert, Mehl und Hülsenfrüchte-Großhandlung, Obere Neckarstr. 1
 Müller B. (Znh.: Peter Rommeiß), Eier, Butter, Hauptstr. 61 und 173
 Müller Franz, Lebensmittel, Klingenthorstr. 14
 Müller Ignaz, Lebensmittel, Untere Str. 9
 Müller Theob., Spezereiwaren, Kaiserstr. 63
 Mutzler Heinrich, Kolonial- u. Spezereiwaren, Hhm. Handschuhsheimer Landstr. 35,
 Zweiggäß: Burgstr. 4
 Mutzler Mich., Kolonialwaren-, Delikatessen-, Cigarrenhandlung, Hauptstr. 198
 Neureuther Otto Frau, Spezereiwaren, Hhm. Mühlthalsstr. 49
 Noe August, Wild und Geflügel, Steing. 3
 Delbord Karl, Kolonial- und Spezereiwaren, Nhm. Ladenburger Str. 18
 Delbord Matth. Witwe, Spezereiwaren, Semmelsg. 16
 Oster Karl, Kolonialwaren und Lager in Wagen, Mittelbadg. 8
 Oßwald Heinrich, Lebensmittelhandlung, Floring. 4
 Penner Gebrüder, Hoflieferanten, Kolonialwaren, Delikatessen, Geflügel, Fischhandlung
 und Versandgeschäft, Hauptstr. 58
 Pfisterer Friedrich Wtw., Spezereihandlung, Römerstr. 19
 Popp Franz, Kolonialwaren, Delikatessen, Seefische, Weine, Spirituosen, Cigarren,
 Tabate und Wachswaren, Hauptstr. 200 am Markt

- Popp-Tränkle (Inh.: Louis Huber), Kolonialwaren, Delikatessen, in- u. ausländische
 Weine, Spirituosen, Spezialität: Mohe und gebrannte Kaffees, Hauptstr. 154
 Preiß Karl, Spezereiwaren, Bergheimer Str. 99
 Probst Jakob, Kolonialwaren und Delikatessen, Friedrichstr. 15
 Remmlinger Georg, Kolonialwaren und Delikatessen, Eppelheimer Str. 30
 Riehl David Frau, Spezereiwaren, Römerstr. 28
 Ries Franz, Spezereiwaren, Rhm. Ladenburger Str. 22
 Ries Joh. Frau, Kolonial- und Spezereiwaren, Mittermaierstr. 9
 Ringelisen Markus, Spezereiwaren und Lebensmittel, Apothekerg. 1
 Römer Jakob, Spezereiwaren, Rhm. Ladenburger Str. 10
 Roth Joseph Frau, Spezereiwaren, Ringstr. 13
 Schäfer Georg, Spezereiwaren, Lebensmittel, Schiffg. 6
 Schellmann Ph., Hoflieferant, Wild und Geflügel, Mittelbadg. 4
 Schent Christ. Frau, Eierhandlung, Ziegelg. 16
 Schermers A., Delikatessen-, Geflügel-, Aufschnitt-, Fleisch-, Wein- und Kolonialwaren-
 handlung, Hauptstr. 71
 Schlereth Michael, Wild und Geflügel, Neuenh. Landstr. 7
 Schmid Hans, Spezereiwaren, Bergheimer Str. 47
 Schmid Joseph, Eier und Butter, Plöck 93
 Schneider Emilie Fräul., Spezereiwaren, Schlierbacher Landstr. 78
 Schneider Heinrich Witwe, Eier und Obst, Große Mantelg. 11
 Schnezler Ditto, Flaschenbier, Burgweg 4
 Scholl Georg Witw., Spezereiwaren, Schlierbach Häfnergäßchen 8
 Schreckenberger Johanna, Lebensmittel, Gemüse, Südfrüchte, Hauptstr. 123
 Schropp Karl, Kolonialwaren und Delikatessen, Fischmarkt 4
 Schulmeister Lina Witwe, Spezereiwaren, Krämerg. 13
 Schwager Friedrich, Spezereiwaren und Lebensmittel, Hauptstr. 203
 Schweikart Jakob, Lebensmittel, Plöck 69
 Schweikert J., Kolonialwaren, Cigarren, Tabak, Pulver und Feuerwerkskörper, Haupt-
 straße 208
 Schweikert Robert, Kolonialwaren, Delikatessen, Rhm. Brückenstr. 4
 Schweizer Wilhelm, Spezereiwaren, Haspelg. 1
 Seeber Heinrich, Kolonialwaren, Gaisbergstr. 91
 Seel Ludwig, Eier und Butter, Hauptstr. 141
 Seiferle Valentin, Kolonial- und Spezereiwaren, Hauptstr. 215
 Sippel Heinrich, Spezereiwaren und Flaschenbier, Plöck 87
 Sommer Karl, Kolonialwaren, Delikatessen, Obst, Gemüse, Plöck 3
 Spies Simon, Spezereiwaren, Fahrtg. 22
 Stauch Joseph Nachfolger (Inhaber: Ludwig Lösch), Spezerei- und Kolonialwaren,
 Delikatessen und Südfrüchte, Thee-Großhandlung und Kleinverkauf, Steing. 1
 Stetter Jakob, Eier und Lebensmittel, Märzg. 2
 Stoll Georg, Milch und Eier, Neckarmünzg. 6
 Storch Hugo, Kolonial- und Spezereiwaren, Bergheimer Str. 57
 Straub Ad., Spezereiwaren, Dreikönigstr. 2
 Sulzer Joh. Fräul., Obst, Gemüse, Eier, Floring. 1
 Tengelmann Emil, Kaffee-Import, Hauptstr. 192
 Tolle Dor. Frau, Eier und Lebensmittel, Plöck 17
 Ueberle Rosine Witwe, Lebensmittel, Plöck 41
 Unterleiter Jakob, Geflügel, Rhm. Uferstr. 10
 Unterleiter Jakob Witwe, Wild und Geflügel, Neuenh. Landstr. 74
 Veith Maria Witw., Kolonialwaren, Delikatessen, Liköre, Flaschenbier, Bahnhofstr. 45
 Voigt G., Kolonial- und Spezereiwaren, Cigarren und Tabak, Bergb. Straße 7
 Vollmond Karl, Kolonialwaren, Südfrüchte, Salz, Petroleum, Hauptstr. 78
 Volz Friedrich, Flaschenbier, Semmelsg. 8
 Wagner Jakob IV, Rhm. Obere Kirchg. 11
 Wagner Wilhelm, Lebensmittel, Ingrimstr. 26
 Walther Karl, Kolonial- und Spezereiwaren, Bergheimer Str. 79
 Weber Jakob, Kolonialwaren-, Samen- und Landesprodukte, Rhm. Ladenburger Str. 36
 Weber Karl, Kolonialwaren, Eppelheimer Str. 27
 Weber Wilhelm, Kolonialwaren und Flaschenbier, Fahrtg. 18

- Weiß J. Val., Spezereiwaren und Flaschenbier, Hildastr. 1
 Weller Joh. Ludw., Spezereiwaren, Schlierbacher Landstr. 120
 Wendel Jean, Flaschenwein, Vikör, Fahrtrg. 22
 Wieder Wilhelm Frau, Eier, Alte Bergheimer Str. 4
 Wimschult Fritz, Kolonialwaren, Bergheimer Str. 35
 Wink Friedrich, Eier und Butter, Nhm. Handschuhshheimer Landstr. 21
 Winkler Friedrich, Kolonialwaren und Flaschenbier, Schloßberg 6
 Winkler J., Kolonial- und Materialwaren, Thee-Import im Großen und Kleinverkauf, Marktplas 4
 Wörner Emil, Flaschenbier und Wein, Nhm. Bergstr. 20
 Wörner Ludwig, Flaschenbier, Gaisbergstr. 42
 Wolfert Karl Frau, Kolonialwaren und Flaschenbier, Nhm. Lutherstr. 19
 Wolfhard Georg, Kolonial-, Material- und Farbwarenhandlung, Blöck 59
 Wörner Gregor, Spezereiwaren und Flaschenbier, Bergheimer Str. 133
 Zechner Jakob, Spezereiwaren, Semmelsg. 10
 Zech Friedrich, Lebensmittel, Marktplas 2
 Zelt Georg, Lebensmittel, Luifenstr. 7
 Ziegler Heinrich, Spezereiwaren, Nhm. Friedensstr. 22
 Zindel Franz Anton, Lebensmittel, Hauptstr. 197
 Zipp Fr., Lebensmittel, Kleine Mantelg. 4

Konfektions- und Modewarengeschäfte.

- Beneke Louis, Märzg. 20
 Bez Ludwig, Herrenkleider und Tuchhandlung, Grabeng. 2
 Bodenheimer B., Herrenkleider, Hauptstr. 1
 Breitenöther Christ., Herrenkleider und Tuchhandlung, Nhm. Brückenstr. 13
 Christmann Ad. Franz, Damen- und Mädchenkonfektion, Hauptstr. 146
 Hof Sophie, Damenkonfektionsgeschäft, Hauptstr. 179
 Jockey Club (J. Weber Sohn), Hauptstr. 74
 Kaufmann Max, Hauptstr. 167
 Klex Walth., Herrenkleider und Tuchhandlung, Hauptstr. 127
 Kösterer Karl Nachf. (Inhaber Karl Humig), Herrenkleider nach Maß, Hauptstr. 79
 Krazmüller Eugen, Manufaktur-, Weiß-, Woll- und Kurzwaren, Marktplas 4
 Krausmann Anna, Mode- und Putzgeschäft, Hauptstr. 52
 Krick August, Fabrikmusterniederlage von Kleiderstoffen, Seiden- und Leinentwaren, Kaiserstr. 36
 Künzle Seb. (A. Ebeling), Konfektion fertiger Damenmäntel, Hauptstr. 176
 Langen & Co., Herrenkleider nach Maß und Tuchhandlung, Hauptstr. 9
 Levy B. & Co., Herrenkleiderfabrik, Hauptstr. 42
 Lindenheim J. Witwe, Herrenkleiderlager, Damen- und Kinderkonfektion, Hauptstr. 87
 Lippich Ph., Herren- und Damenkonfektion, Hauptstr. 35
 Loewenthal A. (Sigmund und Sally Loewenthal), Putz- und Seidewaren-Großhandlung und Kleinverkauf, Hauptstr. 72, von 1. April an: Hauptstr. 96
 Mai Fritz, Herrenmodegeschäft, Sophienstr. 23
 Mai & Kaltschmitt, Herrenmodemagazin, Sophienstr. 13
 Mayer Leopold (Robert und Julius Mayer), Hoflieferant, Modewaren- und Damenkonfektion, Hauptstr. 160
 Mayer-Knauf Emma, Vertretung des Modenhanjes Aug. Polich in Leipzig, Hptstr. 113a
 Meiners Georg, Herren- und Kinderkleider, Hauptstr. 84
 Müller Franz, Herrenkonfektion, Hauptstr. 194
 Müller & Bier, Herrenkleider nach Maß und Tuchhandlung, Hauptstr. 113a
 Nöthenmeier Gebr. (Peter Nöthenmeier), Herrenkleider nach Maß u. Stofflager, Reitung. 19
 Nüttinger Franz, Herrenkleider nach Maß und Tuchlager, Hauptstr. 64, 66
 Salomon Julie (vorm. Mary), Modewaren und Damenkonfektion, Friedrichstr. 10
 Schneider M., Manufaktur- und Modewaren, Hauptstr. 84
 Seel Marie, Putzmacherin, Blöck 81
 Silbermann Rob., Fa: C. Schüler, Herreenausstattung, Hauptstr. 176
 Streit Dittlie, Kinderkonfektion, Leopoldstr. 3
 Untelbach Wilhelm, Herrenkonfektion und Tuchlager, Hauptstr. 13
 Urban Wilhelm, Herrenkonfektion und Tuchlager, Hauptstr. 121

Weber & Langeneckert, Tuch und Burkin, Hauptstr. 159
 Weck Wolfgang, Herrenkonfektion und Tuchlager, Hauptstr. 48
 Werner Gebrüder, Modewaren, Vorhänge- und Teppichhandlung, Hauptstr. 46
 Wichmann Johannes, Damen-, Mädchen-, Knaben- und Kinderkonfektion, Hauptstr. 20
 Wolff J. & F., Herrenkleiderfabrik, Bergheimerstr. 63

Kurz-, Weiß- und Wollwaren.

Ackermann Jean, Hauptstr. 42	Krazmüller Eugen, Marktplatz 4
Balbus Johann, Plöck 64	Lindau J. J., Großhandlung, Hauptstr. 42
Behrens J. Nachf. (Inh. Moriz Marcus), Hauptstr. 107	Lipponer Gg., Römerstr. 20
Benf Pauline, Hhm. Handsch. Landstr. 44a	Maurer Friedrich, Hauptstr. 134
Böhler A. Wtw., Lager der Neuen Baumwollmanufaktur, Plöck 91	Methlow Fr., Inhaber: Friedrich Methlow jun. (Kaufhaus), Hauptstr. 16 und 190
Ernst & Kopenhagen (Inh. Gustav Ernst Ww., Robert Kopenhagen u. Karl Häberle), Großhandlung, Heug. 3	Reiffel D. Nachf. (Oskar Schey), Großhandlung und Kleinverkauf, Fabriklager in Bindsaden, Steing. 9
Frey Emilie, Märzg. 22	Reisch Karl, Bergheimer Str. 31
Friedrich Wilh. Frau, Hhm. Burgstr. 8a	Riehl Jakob, Hhm. Doffenh. Landstr. 5
Gättschenberger Theodor, Hauptstr. 70	Ries Franz, Nhm. Ladenburger Str. 22
Glychherr Lina, Nhm. Brückenstr. 4	Schweickardt Heinrich, Plöck 59
Goos Friedrich, Hauptstr. 2	Sommer Albert, Hauptstr. 64. 66
Hasenfranz Franz, Heumarkt 4	Spitz Friedr. Nachf. (Henriette Weimar), Hauptstr. 104
Hauk L. Wtw., Inh. Math. Damm Wtw., Kaiserstr. 51	Streit Dittlie Frl., Weißwaren- u. Kinderkonfektion, Leopoldstr. 3
Heingärtner W., Pauline Fischer Nachf., Mohrbacher Str. 22	Tiez Hermann (Inhaber: Siegfried Goldscheider), Hauptstr. 28 und 158
Henrici Karl (Schneiderartikel-Großhandlung), Hauptstr. 196	Vetter Gottlob Witwe, Posamentier- und Kurzwarengeschäft, Hauptstr. 141
Hornmuth Phil., Nhm. Lutherstr. 21	Wissing H., Plöck 18
Kann-Baermann, Hauptstr. 118	

Lager und Handlungen in verschiedenen Artikeln.

Vastigkeit Karl, Postartenhandlung, Hauptstr. 34
 Becker Jakob, Eisenbein- und Meerschamwarenlager, Hauptstr. 153
 Becker Joseph (Inh.: Joseph Heinzmann und Karl Kösch), Parfümerien und Toilette-Artikel, Hauptstr. 133
 Beneke Louis, Japanwaren, Thee, Amerikan. Spezialitäten, Sportartikel, Märzg. 20
 Bingel Gebrüder, Hut-Großhandlung, Mohrbacher Str. 87
 Blas J. David, Mineralienlager, Kurzer Buckel 3
 Brehm J., Werkzeuge für Maurer, Betoneure, Centralheizungs-, Bades-, Abort-, Stall-einrichtungen, Nhm. Ladenburger Str. 24
 Busch Th., Möbel und Reiseartikel, Landhausstr. 5
 Desaga C. (Inh.: Alfred Rodrian und Georg Beck), Lager in Chem. Apparaten, Hptstr. 60
 Dieck Fris, Holz- und Gummitwarengroßhandlung, Nhm. Bergstr. 29
 Engelhard H., Linoleum, Hauptstr. 38
 Geiger Joh., Lager in Uhren, Goldwaren, optischen Artikeln u. Musikwerken, Hptstr. 152
 Goos Anton, Spiegellager und Bildereinrahmungsgeschäft, Mittelbadg. 1
 Grießer Anton, Metallwaren, Bahnhofstr. 33
 Hebert Ad., Thonofengeschäft, Hauptstr. 43
 Hirsch Jos., Häute- und Fellhandlung, Römerstr. 9
 Hörth, Däschner & Co. (Franz Schulze), Photograph. Bedarfsartikel, Kodaks, Groß- und Kleinverkauf, Grabeng. 8
 Jockey-Club J. Weber Sohn, Herren-Modehaus, Hauptstr. 74
 Kerle F. G., Handlung religiöser Gegenstände, Theaterstr. 18, Ecke Plöck
 Kesselbach Jakob, Juwelier, Lager in Feuerwerkskörpern, Hauptstr. 110
 Kesselbach Georg, Waffen und Feuerwerk, Untere Str. 29
 Klotz A., Lager in Uhren, Untere Neckarstr. 17
 Kochenburger W., Hauptstr. 131
 von König Edm., Bilderrahmen und Einrahmungsaustalt, Hauptstr. 124

- Körner Martin, Bierbrauerei-Bedarfsartikel, Lager techn. Gummi- und Asbestwaren, Plöck 31
 Künftner Karl, Spiegel, Schreibwaren, Friedrichstr. 12
 Litterst G., maschin.-techn. Geschäft, Lager techn. Gummi- und Asbestwaren, Bergheimer Str. 28
 Mai Oskar, Terrazzo-, Cement- und Asphaltgeschäft, Plöck 28, Querbau
 Manarin Gebr. (Joh. und Dom. Manarin), Terrazzo-, Cement- und Asphaltgeschäft, Mittermaierstr. 19
 Mappes August, Schreibmaschinen und Motorfahrzeuge, Dreikönigstr. 25
 Miller Jos. und Sohn, Lager in Parfümerie- und Toilette-Artikeln, Hauptstr. 42
 Müller Albert, Lager in Weizen- u. Kornmehlen u. Brauereiartikeln, Ob. Neckarstr. 1
 Müller Friedr., Lager in Trottoir- und Thonplättchen, Steingut- und Thonröhren, Hauptstr. 73
 Nimis Karl, Lager in Uhren, Goldwaren, Musikwerken, Rhm. Brückenstr. 18
 Otto Julius, Korbwaren und Haushalts-Artikel, Hauptstr. 90
 Rosenhain A., Antiquitäten, Juwelen, Uhren, Gold- und Silberwaren, Hauptstr. 98
 Rothschild Joseph, Lager in Wagen- und Pferdebedecken, Schneidmühlstr. 11
 Saager Joseph, Parfümerien, Toilette-Artikel, künstl. Blumen, Hauptstr. 118
 Schäfer Georg, Inflationgeschäft, Mohrbacher Str. 40
 Scheitlin Ed., Lager in Parfümerien, Seifen u. s. w., Rhm. Brückenstr. 18
 Scheuer Fritz, Dachpappe und Karbolinum, Brunneng. 16
 Schöffinger & Co., Därme, Gewürze, Metzgergerätschaften, Hauptstr. 55a
 Schwesinger Karl, Bierbrauerei-Bedarfsartikel, Klingenthorstr. 8
 Sing A., Gold- und Silberwaren, Hauptstr. 89
 Stellan C. & Söhne, Lager in Marmor-, Mosaik- und Terrazzoböden, Bergh. Str. 17
 Stüber Johann, Elfenbein- und Meerschamwarenlager, Hauptstr. 56
 Trübner Nikolaus, Grobhh. Hofgoldschmied, Hauptstr. 139
 Ueberck & Co. (Inh.: Frau Marg. Ueberck Witt. und Gustav Hübenenthal), Linoleum und Wachstuch, Sophienstr. 19
 Unholz Johann, Lager in Haushaltsmaschinen, Burgweg 10
 Weber Heinrich, Elfenbein- und Meerschamwarenlager, Kornmarkt 5
 Weimer Wilhelm, Bilder-, Spiegel- und Einrahmungsgeschäft, Plöck 33
 Welker Wendelin, Bilderrahmen, Spiegel, Hauptstr. 106
 Werner Karl, Elfenbein-, Meerscham- u. Bernsteinwarenlager, Stockfabrik, Hptstr. 163
 Werner Louis, Lager in Pfeifen, Stöcken, Hauptstr. 57
 Zwilling Gust., Bürsten, Kammwaren, Schwämme und Toilette-Artikel, Hauptstr. 33

Landesproduktienhandlungen.

- Abelsberger Gebr., Hopfenhandlung, Bergh. Str. 22, Lager in Hockenheim
 Anderst C. M., Großhandlung in rohem Blättertabak, Blumenstr. 25, von 1. April an: Römerstr. 46, Lager: Römerstr. 48
 Bucher Joseph, Käse, Del und Landesprodukten, Speyerer Landstr. 35
 Dengel Joseph, Mehl-, Landesprodukten- und Samenhandlung, Kaiserstr. 50
 Genz & Heierling, Mühlenproduktegroßhandlung, Wienstr. 6
 Gernsheimer Meier (Fa: M. Gernsheimer), Rohrtabakhandlung, Mohrbacher Str. 20
 Goos Louis Nachf., Mehl- und Landesproduktenhandlung, Hauptstr. 27
 Hag Friedrich, Cigarrenfabrik, Albert Mays-Strasse 11
 Holschuh Wih., Mehl und Landesprodukten, Mittermaierstr. 19
 Kaufmann Ferdinand, Tabakhandlung, Hauptstr. 107
 Klingel & Co., Kommission in Pfälzer Rohrtabaken, Leopoldstr. 15
 Landfried B. S., Tabak- und Kolonialwarenhandlung, Bergheimer Str. 139/151
 Langenzeller Niederlage, Brunneng. 18
 Levy Moriz, Tabak-Kommission und -Handel, Hauptstr. 84
 Mall Friedrich, Cigarrenfabrik, Mohrbacher Str. 81
 Marx A. Söhne, Cigarrenfabrik und Hopfenhandlung, Untere Neckarstr. 1
 Marx & Schloß, Cigarrenfabrik, Marstallstr. 13
 Mayer Karl, Produkten-Niederlage Rosshof, Hauptstr. 120
 Müller Albert, Mehl-, Getreide-, Malz- und Hülsenfrüchtlhandlung, Obere Neckarstraße 1
 Müller Jakob Wilhelm, Tabakhandlung, Leopoldstr. 38

Reis Gottlieb, Mehl- und Landesproduktenhandlung, Kleine Mantelg. 16
 Reis Friedrich, Tabakhandlung, Landhausstr. 5
 Schöffinger & Co., Mehl- u. Landesprodukten, Hauptstr. 55
 Schmitt G., Dünger und Futter, Hhm. Handschuhheimer Landstr. 22, Lager: Neuenh. Schulzeng. 12
 Schönmann Jos., Cigarrenfabrik, Bahnhofstr. 31
 Sternweiler Leopold, Hopfenhandlung, Bergheimer Str. 25
 Struck L., Tabakagentur, Kl. Gaisbergweg 4
 Weil Leon (Mitinhaber: Max Eisemann), Hopfenhandlung, Plöck 9

Lederhandlungen.

Hoffmeister H., Schiffg. 10	Birsch Carl, Hirschstr. 10, Fabrik a. d. Harlaß
Leim Karl, Heugasse 2, Zweiggeschäft:	Rauh Joseph, Plöck 77
Nhm. Brückenstr. 15	Schwarzbeck Chr., Hauptstr. 42
Maisch Karl, Bergheimer Str. 105	Stall Nikolaus, Plöck 25
Oppenheimer Gebrüder (Inhaber: Moriz	Stoll Heinrich, Untere Str. 30
Oppenheimer u. Jos. Strimpel), Haupt-	Stork Jaf., Zwingerstr. 13
straße 107	

Lederwaren und Reiseartikel.

Beneke Louis, Märzg. 20	Pfaff Heinrich, Hauptstr. 78
Fockey-Club J. Weber Sohn, Hauptstr. 74	Reinehr Adam, Hoflieferant, Hauptstr. 157
Kochburger M., Hauptstr. 131	Schmitt Johann, J. P. Kummels Nachf., Hauptstr. 101
Mai Frig, Sophienstr. 23	
Mai & Kaltschmitt, Sophienstr. 15	

Leinewaren, Wäsche, Betten und Ausstattung.

Ammann Gebr. (Inhaber: Jakob und Ludwig Ammann), Hauptstr. 86
 Baier A. (Inh.: A. Grupp), Leopoldstr. 3
 Behrens J. Nachfolger (Inh. Moriz Marcus), Hauptstr. 107
 Beneke Louis, Englisches Magazin, Märzg. 20
 Cäferi A. Witwe, Hauptstr. 102
 Egner Ludw. Frau, Lager in Schweizer Stickereien, Nhm. Lutherstr. 23
 Joerger Alois, Aussteuer- und Hoteleinrichtungsgroßgeschäft, Betten, Nhm. Uferstr. 56
 Kamm-Daermann, Hauptstr. 118
 Kreuder H., Hauptstr. 23
 Krick August, Kaiserstr. 36
 Künzle Seb. (Inhaber: A. Ebeling), Hauptstr. 176
 Mai Frig, Sophienstr. 23
 Mai & Kaltschmitt, Herrenwäsche, Sophienstr. 13
 Methlow Friedrich, Hauptstr. 16 und 190
 Detke Aug. vorm. Geschwister Fand, Hauptstr. 78
 Schmidt Friedrich, Hauptstr. 135
 Schwarz & Krauth, Damen- und Kinderwäsche, Bergheimer Str. 1a
 Sommer Albert, Bettenfabrik, Hauptstr. 66
 Stein Louis Söhne, Akademiestr. 2
 Traub Gebrüder, Hauptstr. 63
 Weber & Langeneckert, vorm. Anton Hirschel Sohn, Hauptstr. 159
 Zimmermann J., Hauptstr. 43

Manufakturwaren, Tuch und Wuzkin.

Beller G. Witwe, Nestergeschäft, Haupt-	Fahlbusch J., Hauptstr. 80
straße 197	Förster & Hallbauer, Hauptstr. 122
Beß Ludwig, Tuchlager, Grabeng. 2	Keller Louis jun., Hauptstr. 36
Biermann & Rosenbaum, Großhandlung,	Klery B., Tuchlager, Hauptstr. 127
Bauamtsg. 12	Kragmüller Eugen, Marktplatz 4
Breitenötherer Christ., Neuenheim Brücken-	Künzle Sebastian (Inhaber: A. Ebeling), Hauptstr. 176
straße 13	
Dietzche Luise, Nestergeschäft, Friedrich-	Langer & Co., Tuchlager, Hauptstr. 9
straße 6	Mark Geschw., Tuch-, Manufaktur-, Kurz- und Seidewaren, Plöck 36
Dührenheimer & Ledermann, Hauptstr. 120	

Martin Ad., Hauptstr. 42
 Müller D., Kestergeschäft, Plöck 8
 Müller & Bier, Tuchhdlg., Hauptstr. 113 a
 Nonnenmacher & Will, Kestier-Geschäft,
 Plöck 39
 Nishaupt Phil., Tuch- und Burkin-Groß-
 handlung, Neckarstadt 18
 Nothschild Gebr., Hauptstr. 43
 Schneider M. (Inh.: Frdr. Varié), Haupt-
 straße 84

Stein Louis Söhne (Albert Stein), Manu-
 fakturwaren-, Mode- und Ausstattungs-
 geschäft, Akademiestr. 2
 Traub Gebr., Hauptstr. 63
 Unkelbach W., Tuchlager, Hauptstr. 13
 Urban W., Tuchlager, Hauptstr. 121
 Weber & Langeneckert, vormals Anton
 Hirschel Sohn, Hauptstr. 159
 Werner Gebrüder, Hauptstr. 46

Material- und Farbwaren, Drogen- und Chemikalien.

Brehm J., Emaillacke, Bodenlacke, Lack-
 farben, Rhm. Ladenburger Str. 24
 Burkard Ad., Hhm. Handschuhsh. Lbstr. 40
 Drogerie Fritz Werner (Inhaber: Philipp
 Werner), Hauptstr. 76
 Finé Karl, Rhm. Brückenstr. 23
 Frank Louis, Hauptstr. 182
 Holzbach Louis (Inh.: Ludwig Holzbach),
 Hauptstr. 5
 Zeitter Karl Nachf., Ferdinand Kollert
 (Großhandlg.), Bergheimer Str. 118
 Keller Ch. & Cie. (Inh.: Karl Schröder und
 Wilh. Grohe), Farbholzfabrik, Mohrbacher
 Straße 75. 77
 Knell Philipp (Inh.: Phil. Aug. Knell),
 Marktplaz 6

Krauth Robert, Mohrbacher Str. 14
 Mayer Julius Nachf. Karl Bächle, Haupt-
 straße 102
 Medizinal-Drogerie Dr. W. Schulze und
 C. Zeitter, Hauptstr. 86
 Perleo-Drogerie, Inhaber Joseph Schrott,
 Mohrbacher Str. 50
 Seeber Heinrich, Gaisbergstr. 91
 Seiler Franz, Lack- und Farbwarengroß-
 handlung, Bahnhofstr. 5, von 1. April
 an: Römerstr. 44
 Thomas G. A. Nachfolger (Karl Müller),
 Hauptstr. 169
 Voigt G., Bergheimer Straße 7
 Wolfhard Georg, Plöck 59

Mehlhandlungen.

Bauer Ad., Mohrbacher Str. 66
 Däschner Gustav, Heug. 2
 Dengel Joseph, Kaiserstr. 50
 Eberlein Philipp Witwe, Ingrimstr. 22
 Engelhorn Jak., Kaiserstr. 76
 Genz & Heierling, (Großhdlg.), Bienenstr. 6

Goos Louis Nachf., Hauptstr. 27
 Herrenmühle vorm. C. Genz, N.-G., Haupt-
 straße 241 (Großhdlg. und Kleinverkauf)
 Müller Albert, Obere Neckarstr. 1
 Tochtermann Gustav, Plöck 36

Möbelmagazine.

Akler Ernst, Hoflieferant, Hauptstr. 16
 Birnstuhl F. W. Nachf. (W. & S. Eiberger),
 Hauptstr. 30
 Breitwieser Gebr., Schloßberg 2
 Burchardt Martin, Hoflieferant, Ingrim-
 straße 1 und 8
 Erbe Karl, Fischerg. 11
 Gude Heinrich, Blumenstr. 7

Jäger Ferdinand, Plöck 52
 Kander Gustav, Hauptstr. 165
 Keis Joseph Söhne, Hauptstr. 79
 Romer Oskar, Dreikönigstr. 13
 Schmitt Georg jun., Plöck 75
 Schmitt Jean, Ketteng. 17
 Ueberle Gottfr., Oberer Fauler Pelz 3
 Zindel Wilhelm, Hirschstr. 5

Musikalien- und Instrumentengeschäfte.

Günther Karl, Gebrüder Trau Nachf., Hospianofortefabrik und Magazin, Hauptstr. 108
 Hochstein Karl (vorm. G. Guttenberger), Instrumenten- und Musikalienhandlung und
 -Leihanstalt, Hauptstr. 73
 Pfeiffer Eugen, Inh.: Rud. Pfeiffer, Musikalienhandlung, Grabeng. 10
 Schlimbach W., Pianoforte- und Musikalienhandlung, Theaterstr. 18, von 1. April an:
 Grabengasse 16
 Schwab Jakob, Pianofortegeschäft, Ketteng. 23
 Trost Ed., Violinmacher u. Lager in Violinen, Zithern u. Harmonikas, Rhm. Handschuh-
 heimer Landstr. 12
 Wolf Raimund, Lager in Musikinstrumenten, Mittelbadg. 6

Nähmaschinenlager.

Berget Joh. Witwe, Rhm. Bergstr. 4	Singer Co., Nähmaschinen-Aktiengesellsch., (Geschäftsführerin M. Schäfer, Schlier- bach Aue 18), Hauptstr. 77
Kohlenbecker Wilhelm, Grabeng. 16	Walter Eduard, Leopoldstr. 48
Mappes Aug., Dreikönigstr. 25	
Mappes Ludwig, Bahnhofstr. 31	
Oster Karl, Mittelbadg. 8	

Papier- und Schreibwaren-Handlungen.

Amann Th., Grabeng. 7	Mequin Eugen, Sophienstr. 15
Beisel C. F. Nachf., Bergheimer Str. 3	Mesinger Karl Witwe, Plöck 30
Böhlinger Otto, vorm. G. Klöpfer, Untere Straße 22	Noll Aug., Ketteng. 5
Dieffenbacher Reinhard, Hauptstr. 61	Pfeffer Karl, Hauptstr. 45
Diez Fritz, Hauptstr. 138	Pfeiffer Heinrich, Hauptstr. 197
Ernst Friedrich, Plöck 81	Rehberger Gg., Rhm. Ladenburger Str. 19
Geier Gustav, Rhm. Brückenstr. 38, von 1. April an: Brückenstr. 24	Reiske Hermann, Plöck 79
Jung J. C., Hauptstr. 52	Röder Hermann, Bergheimer Str. 1a
Kerber Engelb., Kleinschmidtstr. 18	Sammler Otto, Sophienstr. 11
Kerle F. S., Theaterstr. 18	Schnecker Otto, Burgweg 4
Kolke Paul, Leopoldstr. 13	Voit G. A. (Hermann und Ernst A. Voit), Hauptstr. 121
Küstner Karl, Friedrichstr. 12	Wettstein Julius Nachf. (Carl Knoblauch Witwe), Hoflieferant, Hauptstr. 161
Kunst Alois, Hauptstr. 23	Wolf Wilhelm, Kornmarkt 4
Lebeau Karl, Sophienstr. 23	

Schaumweinfabrik.

Schaaff Franz, Obere Neckarstr. 2

Spielwarenhandlungen.

Beneke Louis, Märzg. 20	Krecker Adolf, Hauptstr. 73
Hartmann Rud., Hauptstr. 62	

Tapetenlager.

Alhorn & Kiel Nachf. (Inh.: Max Neu- höffer), Hauptstr. 25	Schüreck, Hauptstraße 86, Zweiggeschäft in Mannheim, Neckarvorstadt
Engelhard H., Hauptstr. 38	Reiske Hermann, Plöck 79
Frauenfeld & Rupp, Hauptstr. 55a	Speiser Joh., Brunneng. 24
Ganzhorn G. (vorm. Gebr. Scherer), Bau- amtsgasse 12	Ueberck & Co. (Inhaber: Marg. Ueberck Witwe und Gust. Hüenthal), Sophien- straße 19
Heidelberg Tapeten-Manufaktur, Martin	

Tapissier-Geschäfte.

Frey Emilie, Märzg. 22	Spiz Friedrich Nachf. (Henriette Weimar), Hauptstr. 104
Maurer Fritz, Hauptstr. 134	

Waren-Häuser.

Methlow Friedr., Hauptstr. 16 und 190	Ties Herm., Hauptstr. 28 und 158
---------------------------------------	----------------------------------

Weinhandlungen.

Brunn J. (Inhaber: Brunn & Sicking), Bergheimer Str. 35	Lochner Jakob, Schlierbach Mühlenweg 12
Dorner Val., Römerstr. 15a	Müller Wilhelm, Rohrbacher Str. 54
Gleiter Karl Witw., Hauptstr. 206	Neubert A., Fischerg. 9
Grbach J., vorm. B. J. Künzle, Friedrichstr. 10	Schaaff F., Obere Neckarstr. 2
Hefser C., Leopoldstr. 26	Schartiger Hermann, Marktplatz 4
Geiger Wilhelm, Bergheimer Str. 5	Schmid Oskar (Agentur), Rhm. Luther- straße 47
Herrmann David Witw., Bauamtsg. 7	Schweikert J. F., Neuenheimer Landstr. 58
Klemmer Karl, Mittermaierstr. 19	Sulzer J. J., Kräheng. 2a
Kreiß Ch., Hauptstr. 42	Ueberle & Mighaupt (Inh.: Karl Ueberle), Hauptstr. 29
Köpfer Eug., Leopoldstr. 1	

Hand- und Nagelpflege (Manicure).

Becker Joseph (Zuh.: Jos. Heinzmann und
Karl Bösch), Hauptstr. 133
Jakob J., Leopoldstr. 25

Handschuhfabrikanten und -Lager.

Beneke Louis, Märzg. 20
Eckert M. Witwe, Hauptstr. 102
Jockey-Club J. Weber Sohn, Hauptstr. 74
Kochenburger M., Hauptstr. 131
Mai Fritz, Sophienstr. 23
Mai & Kaltschmitt, Sophienstraße 13
Silbermann Robert (Firma C. Schüler),
Hauptstr. 176
Strasser Joseph, Hauptstr. 39
Unterwagner J., Hauptstr. 129

Hausmehger.

Franz Ad., Kleine Mantelg. 2
Mutschler Heinr. V., Hm. Doffenh. Land-
straße 29b

Gebammen.

Anselm Marie Frau, Hauptstr. 33
Böhm Barbara Frau, Schlierbach Häfner-
gäßchen 4
Bräuninger Emma Frau, Große Mantel-
gasse 8
Friedel Ludwig Frau, Hm. Brückenstr. 29
Grimm Ludw. Frau, St. Annag. 9
Herion Bartholomäus Frau (Privat-Ent-
bindungs-Anstalt), Plöck 12
Herrmann Johanna, Karpfeng. 6
Heuser Wilh. Witw., Hm. Uferstr. 2
Hold Wilh. Frau, Hm. Lutherstr. 11
Huber Barbara, Hm. Mühlthalstr. 28
Krämer Sophie Frau, Bergh. Str. 37
Nieschwitz Henriette, Dreikönigstr. 3
Preißler Emma Witw., Plöck 32
Reuter Katharine, Hauptstr. 18
Sack C. Frau, Plöck 56a
Sägler Albert Witw., Mohrbacher Str. 16
Schley Marie Witwe, Neug. 10
Wagner Luise Witwe, Ingrimstr. 6
Weimer Marie, Plöck 33

Gefehändler.

Anderes Gottlieb, Zwinglerstr. 18
Anderes Philipp, Apothekeg. 2

Heilgehilfen und Hühneraugen- operateur.

Anselm Friedr., vorh. Operationsdiener
an der chirurg. Univ.-Klinik, Hauptstr. 33
Bub Joh., Ingrimstr. 15
Bühler Ludwig, Ziegelg. 21
Eichhorn Hermt., früher Oberwärter an
der chirurg. Univ.-Klinik, Märzgasse 20,
Eingang Plöck

Feuerstein Martin, Bergh. Str. 55
Fritz Fr. Kaver, Ketteng. 15
Glinz Andreas, Hauptstr. 129
Henn Wilhelm, Fischerg. 2
Lok Karl, Bergheimer Str. 87b
Pfisterer Adam, Große Mantelg. 2
Reuter G., Hauptstr. 18
Weisbrod Jakob, Hm. Uferstr. 28
Welz Gg., Dreikönigstr. 2 u. Hauptstr. 198

Gemdenmacher.

Anmann Gebr., Hauptstr. 86
Beneke Louis, Märzg. 20
Guth Jakob Witwe, Untere Neckarstr. 82
Klausmann J. G., Fahrtg. 22
Kochenburger M., Hauptstr. 131
Detcke Aug., Geschw. Fand Nachf., Haupt-
straße 78
Schäffer Aug. Frau, Bergheimer Str. 101
Schmidt Aug., Hauptstr. 99
Sommer Alb., Hauptstr. 64. 66

Holzbildhauer.

Mayer Friedrich, Brunneng. 14
Weber Heinrich, Kornmarkt 5
Wölfel Hch. M., Oberer Fauler Pelz 6

Holzschneidereien.

Kreiter Martin, Mohrbacher Str. 23

Hundezüchter.

Seuffert Robert, Heumarkt 3

Hutmacher und Hutlager.

Abel Moriz Witwe, (Herren- und Damen-
hüte), Plöck 56
Allstädt August (Zuh.: Aug. Mayer), Haupt-
straße 88
Beierbach Wilhelm, Plöck 3
Beneke Louis, Märzg. 20
Bingel Gebr., Hutgroßhandlg., Mohrbacher
Straße 87
Heisel Fr., Hauptstr. 25
Hummel Jul., Kleine Mantelg. 18
Jockey-Club J. Weber Sohn, Hauptstr. 74
Kessler Theodor, Hauptstr. 64
Kochenburger M., Hauptstr. 131
Littig Heinrich Witwe, Fahrtg. 20
Mai Fritz, Sophienstr. 23
Mai & Kaltschmitt (Zuh.: Martin Kalt-
schmitt), Sophienstr. 13
Muth Anna, Neug. 7
Römer Heinrich, Hauptstr. 100
Schubert Oskar, Hauptstr. 129
Schwarz Paul, Hauptstr. 186
Stachel Georg, Hauptstr. 35
Weis Ludwig, Ob. Neckarstr. 16
Wilhelm St., Hauptstr. 106 und Bergheimer
Straße 19

Installateure.

Barth J., Rohrbacher Str. 54
 Blant Jof., Alleeſtraße (Wohnung: Landhausſtraße 26)
 Buſſinger Georg, Hhm. Friedensſtr. 4
 Coy Peter, Märzg. 10
 Eberhardt J., Hauptſtr. 65
 Eichſtadt Frz., Hhm. Lodenburger Str. 24
 Göß Jul., Bahnhofſtr. 9
 Heimberger Alexander, Ingrimſtr. 6
 Heß Georg, Fabrig. 10
 Horbach Albert, Untere Str. 17
 Job A., Krahneng. 6
 Köhlhammer Jakob Wilh., St. Annag. 3
 Langner Oskar u. Stähle Andr., Blöck 12
 Lenz Konrad, Hhm. Lodenburger Str. 8
 Maiſenhölder Auguſt, Hauptſtr. 55
 Maquet C., Eppelheimer Str. 17. 19
 Meifenburg Edm., Bahnhofſtr. 53
 Mod Fris, Brunneng. 22
 Müller Friedrich, Blumenſtr. 42
 Ober Ludwig, Hauptſtr. 34
 Reinhardt Ch., Karpfeng. 8
 Renkert Louis, Blöck 71
 Roth Martin, Am Güterbahnhof 21
 Schäfer Georg, Rohrbacher Str. 40
 Schley Jof., Blumenſtr. 55
 Schlotterbeck Wilhelm, Kleine Mantelg. 27
 Schmucker Thomas, Bergheimer Str. 28
 Schubert Joſeph, Buſſemerg. 18
 Stein Arthur, Hauptſtr. 33
 Trieb Johann, Hhm. Brückenſtr. 26
 Waldeis Georg, Fiſchmarkt 7
 Waldeis Philipp, Heumarkt 6
 Walter Chriſt., Schlierb. Landſtr. 38
 Walthſer Karl, Sandg. 7
 Weber Jean, Ingrimſtr. 14
 Wollſchitt Franz, Sandg. 10
 Wollſchitt Korn., Brunneng. 16
 Wunſch Johann, Hhm. Rahmeng. 5

Instrumentenmacher.**a. Chirurgiſche Inſtrumente:**

Dröll Friedrich (orthopäd. Maſchinen und Apparate), Bergheimer Str. 15
 Rehrer Albert, Hauptſtr. 121
 Walb Friedrich, Hauptſtr. 50
 Walb Wilhelm Nachf. Joh. Frohnhäuſer, Bergheimer Str. 22
 Zähringer F. Nachfolger, Martin Arnold, Hauptſtraße 22

b. Muſik-Inſtrumente:

Hochſtein Karl, Hauptſtr. 73
 Schlimbach B., Theaterſtr. 18, von 1. April an: Grabeng. 16
 Schwab Adolf, Ketteng. 23
 Schwab Jakob, Ketteng. 23
 Trau Gebrüder (Karl Günther), Fabrik, Hauptſtr. 108

Troſt Eduard, Hhm. Handſchuhſh. Ldſtr. 12
 Wolf Raimund, Mittelbadg. 6

c. Wiſſenſchaftl. Inſtrumente:

Deſaga C., Hauptſtr. 60
 Hormuth L., Hauptſtr. 5
 Jung M., Landhausſtr. 12

Kärcher.

Gamber Adam Georg, Große Mantelg. 7
 Henn Jakob, Buſſemerg. 12

Kaffeebrennereien.

Sommer Philipp, Obere Neckarſtr. 11 d
 Pfſtſerer Wilhelm, Fabrig. 7

Kaminſegerei-Erbbeſtänder.

Walthſer Johann Heinrich, Karlftr. 18

Kammacher.

Edel Andreas, Untere Straße 27, Eingang Pfaffengaffe

Kappenmacher.

Daubald Karl Friedrich, Hauptſtr. 123
 Römer Heinrich, Hauptſtr. 100
 Schlechter P., Bergheimer Str. 17

Kellner.

(Aushilfsſtellner.)

Braun Karl, Krämerg. 10
 Hillebrand Gottl. Karl, Neckarſtaden 19
 Leppert Karl, Hirſchſtr. 13
 Maier Ch., Zwingerſtr. 12

Klavierspieler.

Jaeger Heinrich, Blöck 69
 Ueberle Chriſt., Klingenteichſtr. 16

Klavierſtimmer.

Hochſtein Karl, Hauptſtr. 73
 Knobloch Oskar, Obere Neckarſtr. 9
 Schnellbächer Heinrich, Kaiſerſtr. 62
 Schwab Jul., Ketteng. 23
 Warringer Wilh., Gaisbergſtr. 3

Kleidermacher.

Abel Wilhelm, Untere Str. 20
 Abendſchein Heinrich, Hhm. Brückenſtr. 29
 Ammon Ab., Ziegelg. 15
 Attig Valentin, Fabrig. 9
 Augsbörfer Franz, Eppelheimer Str. 2
 Baßler Ernſt, Bergheimer Str. 95
 Bauer Johann, Untere Str. 24
 Bauermeiſter Herm., Krämerg. 5
 Bechtold Chriſt., Sandg. 6
 Beck Friedrich, Häuſſerſtr. 1
 Beck Heinrich, Hauptſtr. 228

- Beck Heinrich, Römerstr. 36
 Becker Bernhard, Apothekerg. 9
 Becker Emil, Mittelbadg. 14
 Becker Philipp, Apothekerg. 9
 Becker Val., Oberer Fauler Pelz 6
 Behringer Joseph, Klingenthorstr. 6
 Belm Jakob, Plöck 12
 Bender Ulrich, Kleine Mantelg. 7
 Berbette Alex., Untere Str. 17
 Bessinger Karl, Untere Str. 15
 Bez Ludwig, Grabeng. 2
 Biedermann Karl, Neckarstadt 21
 Biedermann Zacharias, Plöck 52
 Bieller Ludwig, Nhm. Ladenburger Str. 12
 Bischof Georg, Apothekerg. 14
 Blesing Wilh., Plöck 12
 Böbel Joh., Plöck 89
 Böckle Konrad, Haspelg. 16
 Bopp Johann, Ingrimstr. 10
 Braun Franz, Pfaffeng. 8
 Breitenöther Christ., Neuenheim Brücken-
 straße 13
 Breitmaier Johann, Apothekerg. 3
 Brill Theodor, Reiteng. 11
 Brod August, Große Mantelg. 14
 Bunner Martin, Hirschstr. 12
 Dickert P., Hauptstr. 215
 Dietrich P., Kleine Mantelg. 25
 Dörflam Peter, Marktplatz 4
 Düring Karl, Ziegelg. 11a
 Ebel Martin, Hirschstr. 2
 Ebert Wilhelm Karl, Zwingerstr. 15^{1/2}
 Effefer Heinrich, Augustinerg. 1
 Emmert Christian, Lauerstr. 7
 Erb Wilhelm, Leopoldstr. 42
 Etthöfer Leo, Karlstr. 22
 Fahländer Franz Joh., Bussfeng. 10
 Fehringer B., Blumenstr. 26
 Feist Georg, Hauptstr. 18
 Feist Karl, Plöck 49
 Firsching Franz, Semmelsg. 10
 Fleck Friedrich, Rohrbacher Str. 46
 Fletterer Ad., Plöck 30
 Förg Joh. Gg., (Damenschneider), Burg-
 weg 5
 Förg Valentin, (Damenschneider), Obere
 Neckarstr. 4
 Förster Nikolaus, Schlierb. Landstr. 7
 Frauenfeld Heinrich, Nhm. Rahmng. 16
 Frey Joseph und Wilhelm, Augustinerg. 5
 Eingang Ingrimstraße
 Fuhrmann Nikolaus, Plöck 56a
 Gaab Johann, Efelspfad 2
 Gäng Karl, Herren- und Damenschneider,
 Nhm. Brückenstr. 32
 Gänhlen Herm. (Fa. Langer & Co.), Haupt-
 straße 9
 Ganns Adam, Floring. 3
 Gassert Jakob, Hauptstr. 122
 Geißler Karl, Ringstr. 15
 Geyer Friedrich, Nhm. Mühltalstr. 64
 Göckel Nikolaus, Untere Neckarstr. 54
 Göz August, Ingrimstr. 4
 Goldschmidt Karl, Große Mantelg. 16
 Gräber Georg, Bergheimer Str. 75
 Grimm Ludwig, Große Mantelg. 21
 Grüner Martin, Dreikönigstr. 6
 Grupp Gottlieb, Ingrimstr. 15
 Hamleh Georg, Nhm. Mühltalstr. 25
 Harz Bernhard, Hauptstr. 103
 Haut Edm., Märzg. 12
 Hauser Johann, Bergheimer Str. 17
 Heß Joh., Römerstr. 30
 Heidenreich Karl, Fahrtg. 11
 Heinlein Daniel, Neuenhm. Lutherstr. 25,
 Hinterhaus
 Heiß Adam, Nhm. Friedensstr. 37a
 Heiß Joh., Nhm. Handschuhsh. Landstr. 18
 Hensel Hermann, Untere Neckarstr. 78
 Herbig Adam, Ingrimstr. 9
 Heße Wilhelm, Hauptstr. 167
 Heß Friedrich, Kleine Mantelg. 7
 Hettinger Joh., Ziegelg. 7
 Himmelmann Georg, Bergheimer
 Straße 37
 Hölldampf Joseph, Untere Neckarstr. 70
 Hölzlberger Joseph, Untere Str. 31
 Hoffmann Franz, Akademiestr. 1
 Hoffmann Georg, Lauerstr. 16
 Huber Karl (Herren- u. Damenschneider),
 Brunneng. 16
 Hummel Christian, Hauptstr. 130
 Hummel Friedrich, Nhm. Brückentopf-
 straße 5
 Junghanns Nikolaus, Augustinerg. 1
 Kaufmann Karl, Lauerstr. 16
 Kilbinger Hermann, Große Mantelg. 21
 Klein Christ., Untere Str. 7
 Klein Karl, Große Mantelg. 14
 Klein Philipp, Fischerg. 8
 Klerg B., Hauptstr. 127
 Knoch Franz, Plöck 3
 Koch Georg, Dreikönigstr. 3
 Köhler Ferdinand, Neuenhm. Ladenburger
 Straße 48
 Köhler Georg, Nhm. Bergstr. 17
 Köhler Jakob, Landhausstr. 4a
 Kohl Ad., Nhm. Doffenheimer Landstr. 29e
 Kohnmüller Heinrich, Untere Str. 20
 Kohlweiler Valentin, Plöck 81, Hinterhaus
 Kopp Friedrich, Krahneng. 3
 Kragmüller Alb., Plöck 33
 Kraus Lorenz, Bahnhofstr. 5
 Krempel Wendelin, Neug. 9
 Krefz Joseph, Ketteng. 15
 Krieg Peter (Damenschneider), Drei-
 königstraße 3
 Kubach Aug., Apothekerg. 3
 Kühner Alois, Leopoldstr. 42
 Kühnle Johann, Mittelbadg. 2

- Kuhnle Jakob, Hauptstr. 107
 Lachemann Georg, Plöck 61
 Lang Friedrich, Dreikönigstr. 9
 Langer & Co., Hauptstr. 9
 Leibfried Wilhelm, Krämerg. 22
 Lipp Adam, Bergheimer Str. 82
 Litterer Joh. Ad., Hauptstr. 19
 Mäckler Gg., Gaisbergstr. 91
 Maier Franz, Blumenstr. 30
 Mantel Ludwig, Ingrimstr. 13
 Martin Max, Kaiserstr. 40
 Martin Raimund, (Damenschneider),
 Kaiserstr. 40
 Meiners Georg, Hauptstr. 84
 Möhn Franz, Nhm. Schröderstr. 9
 Möhner Georg, Plöck 34
 Holz Ferdinand, Oberbadg. 1
 Mühlstädt Hermann, Untere Str. 1
 Müller Christ., Karlstr. 22
 Müller & Bier, Hauptstr. 118a
 Münd Jakob, Neug. 17
 Nikolas Jakob, Hauptstr. 156
 Nieder Konrad, Große Mantelg. 19
 Pfeiffer Friedrich, Hirschstr. 5
 Pflaumer Peter, Nhm. Lutherstr. 12
 Pfundstein Joseph, Hauptstr. 204
 Plattner & Becker (Herren- und Damen-
 schneider), Hauptstr. 176
 Rath Andreas, Zwingerstr. 14
 Reclin Reinh., Neug. 19
 Reimer Joh., Römerstr. 21
 Reich Ernst, Bluntzschlstr. 19
 Reisch Johann, Mittelbadg. 11
 Reischler Wilhelm, Hauptstr. 109
 Riegel Peter, Hirschstr. 12
 Riemer Friedrich, Damenschneider, Nhm.
 Brückenpoffstr. 2
 Rink Hermann, Plöck 89
 Röthenmeier Gebr. (Peter Röthenmeier),
 Ketteng. 19
 Rohrmann Sch. (gen. Müller), Unt. Str. 17
 Roth Peter, Märzg. 10
 Rüttinger Franz, Hauptstr. 64. 66
 Ruf Georg Friedrich, Karlstr. 22
 Ruffert Joseph, Plöck 62
 Rumig Karl (Herren- u. Damenschneider),
 Hauptstr. 79
 Salbach Max, Obere Neckarstr. 7
 Schaller Wilhelm, Gr. Mantelg. 17
 Schenk Christian, Ziegelg. 16
 Schilber Otto, Damenschneider, Haupt-
 straße 187
 Schimek Johann, Ketteng. 2
 Schindler Erwin, Plöck 21
 Schleichmann Paul, Nhm. Hinterg. 8
 Schlusser J., Brunneng. 16
 Schmidt August, Damenschneider, Haupt-
 straße 99
 Schmidt Gg. (Herren- u. Damenschneider),
 Nhm. Ladenburger Str. 6
 Schmitt Franz, Kleinschmidtstr. 7
 Schmitt Friedrich, Ziegelgasse 24, Hths.
 Schmitt Georg, Bussfemrg. 1
 Schmitt Johann, Dreikönigstr. 16
 Schmitt Karl, Neckarstadt 11
 Schmitt Ludwig, Banamtsg. 9
 Schmitz Emil, Nhm. Brückenstr. 20
 Schneckenberger Adam, Zwingerstr. 15^{1/2}
 Schönleber Joseph Ant. (Damenschneider),
 Plöck 67
 Schredle Lukas, Hauptstraße 177
 Schreiner Franz, Karlstr. 1
 Semder Paul, Große Mantelg. 9
 Siefert Georg, Bussfemrg. 11
 Sommer Jakob, Semmelsg. 11
 Sommer Johann, Plöck 20
 Spegg Georg, Semmelsg. 6
 Speitel Gottlieb, Ziegelg. 6
 Spilger Leonhard, Untere Neckarstr. 80
 Stäbler Herm., Hauptstr. 168
 Stay Adam, Augustinergasse 5, Eingang
 Ingrimstraße
 Stein Friedrich, Floring. 2
 Tauber Albert, Kleine Mantelg. 3
 Thum Adam, Nhm. Obere Kirchg. 6
 Thum Franz Lorenz, Nhm. Handschuhs-
 heimer Landstr. 26
 Treis Christoph, Krahneng. 12
 Treischock Richard, Hauptstr. 119
 Ueberle Aug., Nhm. Schröderstr. 14
 Unkelbach Wilh., Hauptstr. 13
 Urban Wilhelm, Hauptstr. 121
 Voegele Georg, Dreikönigstr. 14
 Waag Karl, Nhm. Ladenburger Str. 22
 Wächter Karl, Karpseng. 10
 Wagner Balthasar, Hauptstr. 176
 Walter Philipp, Hauptstr. 162
 Walther Val., Landhausstr. 2b
 Weber Heinr., Nhm. Werderstr. 7
 Weber Karl, Eppelheimer Str. 27
 Beck Wolfgang, Hauptstr. 48
 Weinmann Peter, Plöck 49
 Weller Ludwig, Lehrg. 2
 Widmann Adolf, Sandg. 4
 Widmayer Christian, Hauptstr. 9
 Wiedmann Joh., Ziegelg. 22, Hinterhaus
 Wilhelm Theodor, Bahnhofstr. 45
 Windisch Michael, Plöck 59
 Wink Joh. Mich., Nhm. Steckelsg. 28
 Winter Heinrich, Kleine Mantelg. 25
 Wispler Nikolas, Kleine Mantelg. 18
 Wohlgenuth Otto, Bergheimer Str. 31,
 Hinterhaus
 Wolfmüller Theodor, Große Mantelg. 23
 Zandler Johann, Nhm. Ladenburger Str. 62
 Ziegler H., Zwingerstr. 11

Kleidermacherinnen.

- Albert Marie Wtw., Mittelbadg. 11
 Ammann Barbara, Akademiestr. 8

- Augsbörfer Fr. Frau, Eppelh. Str. 2
 Aug Karoline, Untere Str. 3
 Vater Elise Frau, Hauptstr. 30
 Baschold Mathilde, Hauptstr. 73
 Bauer S. Frau, Nhm. Schröderstr. 14
 Bauer Marie, Hauptstr. 88
 Baumeister Karoline u. Marie Geschwister,
 Hauptstr. 50
 Bayerbörfer Luise Witw., Blumenstr. 57
 Beierbach Joh., Ziegelg. 3
 Berberich Marie, Mittelbadg. 7
 Binder Luise, Wilhelmstr. 9
 Binsfeld Kath., Bergheimer Str. 19
 Binsfeld Marie, Mittelbadg. 13
 Bischoff Joh. Frau, Landhausstr. 6
 Boie Elise, Hapfelg. 14
 Brunner Leopold Frau, Untere Neckar-
 straße 48
 Burgweger Geschwister, Oberbadg. 8
 Burhenn Elise, Schiffg. 4
 Conrad Emma, Untere Neckarstr. 60
 Dauth Bertha, Block 59
 Debous Sus., Bergheimer Str. 90
 Deckert Jos. Witwe, Dreikönigstr. 17
 Deppe Agn., Kaiserstr. 40
 Deppisch Ida und Leonore, Bauamtsg. 9
 Dobler Babette, Zwingenstr. 6
 Dürre Sus. (Wäsche und Kindergarderobe),
 Große Mantelg. 22
 Eberle Anna Witwe, Fischerg. 16
 Eckart Leopoldine, Lauerstr. 11
 Ehmann K. Frau, Untere Str. 27
 Ewald Amalie, Zwingenstr. 7
 Fehn Maria, Burgweg 4
 Fingzer Peter Frau, Untere Str. 16
 Fißler A. Frau, Hauptstr. 61
 Flatterer Eva, Hauptstr. 162
 Ganns Ad. Frau, Floring. 3
 Gehrike Wilhelmine, Block 2
 Glinz Elise, Schiffg. 4
 Göz S., Hauptstr. 103
 Gottlieb M. Frau, Neuenhm. Ladenburger
 Straße 20
 Grimm Marie, Burgweg 8
 Gromelsky Therese, Brunneng. 14
 Günzel Wilh. Witwe, Dreikönigstr. 12
 Haas Ad. Frau, Neug. 1
 Haas Elise, Neug. 7
 Hartenstein Alph. Frau, Block 60
 Heilig Geschwister, Heumarkt 4
 Hengstler Luise, Nhm. Brückenstr. 22
 Henn Katharine, Fischerg. 7
 Hiebeler Karoline, Hauptstr. 123
 Hoß Sophie, Hauptstr. 179
 Hornmuth Dina, Sandg. 8
 Horn Emma, Block 49
 Hübner Arthur Frau, Akademiestr. 2
 Jörissen Käthgen, Schloßberg 4
 Joos Margarete Frau, Nhm. Ladenburger
 Straße 22
 Jost Anna, Grabeng. 10
 Junghans Elisabeth, Block 63
 Kaufmann K. Frau, Lauerstr. 16
 Klausner Ph. Witw., Große Mantelg. 26
 Klerg B. Frä., Hauptstr. 127
 Klormann Frieda, Mittelbadg. 13
 Klug Emil Frau, Leopoldstr. 46
 Kopp Regine, Karlstr. 17
 Kühner Geschwister, Hauptstr. 41
 Lehr Marg., Ziegelg. 26, Hinterhaus
 Lenze Max Frau, Hauptstr. 30
 Lindenlaub Anna, Zwingenstr. 9
 Lint Eleonore, Lauerstr. 12
 Mangner Karoline, Brunneng. 2
 Marschall Julie, Brunneng. 24
 Mayer Sophie Witwe und Tochter, Nhm.
 Brückenstr. 29
 Mehlmann Antonie, Block 52
 Meißel Lenchen, Floring. 3
 Misar J., Sandg. 2
 Morgenbesser L. Witw., Block 79
 Müller Anna, Mittermaierstr. 19
 Müller Geschwister, Zwingenstr. 6
 Munk Anna, Hauptstr. 85
 Nies Anna, Brunneng. 2
 Nolte Sus., Krämerg. 1
 Oedel Dina, Oberbadg. 10
 Oelke Luise Witwe, Große Mantelg. 14
 Ohe Ferdinand Frau, Eppelh. Str. 17
 Poncet B., Hauptstr. 110
 Popp K. Witw., Hauptstr. 138
 Pütz Lina und Frida Frä., Hauptstr. 243
 Rapp Sophie, Neug. 9
 Rheinsfeld Pauline, Untere Neckarstraße 32,
 Hinterhaus
 Romer D. Frau, Dreikönigstr. 18
 Rothmund Math. Frau, Neckarstaden 19
 Rüb Johanna, Hauptstr. 4
 Salomon Julie, vorm. Marx, Friedrich-
 straße 10
 Sawicki Frau, Kleinschmidtstr. 12
 Schaub Marie, Block 58
 Schlatter Franziska, Bergheimer Str. 7
 Schlüter Anna Frau, Gaisbergstr. 78
 Schmidt Aug. Frau, Hauptstr. 99
 Schmidt Johanna, Bergheimer Str. 28
 Schmitt Emilie, Hauptstr. 227
 Schmitt Franziska, Bauamtsg. 5
 Schneble Minna, Leopoldstr. 24
 Schneider Heinrich Frau, Blumenstr. 44
 Schönmehl Katharine Witwe, Dreikönig-
 straße 17
 Schütz Katharine, Dreikönigstr. 2
 Schuhmann Babette und Käthgen, Römer-
 straße 33
 Schulz Paul Frau, Kleine Mantelg. 5
 Seligmann Sarah, Große Mantelg. 23
 Senf Bab. und Marg., Ingrimstr. 14
 Steur Auguste, Nhm. Bergstr. 1
 Stigler Ida Witwe, Oberbadg. 1

Stöckigt Emma, Schlierbacher Landstr. 50
 Strehle Th. Frau, Mittelbadg. 7
 Trappell K., Hauptstr. 71
 Volk Josephine, Bahnhofstr. 41
 Wagner Luise Witwe, Untere Str. 17
 Walther Luise, Neckarstaden 16
 Weidner Lina, Karpfeng. 8
 Weigel Sophie, Ziegelg. 4
 Wengert Geschw., Nhm. Brückenstr. 25
 Wittmann Karl Frau, Block 29
 Würz Lenchen, Kaiserstr. 57
 Ziegler Therese Wtw., Pfaffeng. 13 a
 Zimpelmann Anna, Kömerstr. 22
 Zuhnerer Rich. Frau, Ingrimstr. 24

Kochschule.

Silbermann M. Frau, Hauptstr. 192

Küche.

(Aushilfsküche.)

Eisele Otto, Burgweg 8
 Preiser Karl, Bergheimer Str. 24
 Rühl Friedrich, Heug. 2

Kolportage-Geschäft.

Martin Ludwig, Karlstr. 6

Kommissionäre, Geschäfts- und Rechtsagenten, Vertretungen.

Baunach Max (Hypotheken u. Immobilien jeder Größe), Untere Neckarstr. 15
 Becker Eug., Bahnhofstr. 31
 Blum N. (Häuser- u. Liegenschaftsagentur), Obere Neckarstr. 11 c
 Dehoff August (Waren-Agenturen), Hirschstraße 13
 Dittrich Max, Bergheimer Str. 57
 Eichenherr Karl (Vertretung in Kolonialwaren), Nhm. Uferstr. 20
 Felber Wilh., Block 67
 Frauenfeld Michael, Kleine Mantelg. 3
 Gallé Sch. (Kolonialwaren, Drogen, Süßweine), Leopoldstr. 33
 Gamber & Gehalt, Untere Neckarstr. 13
 Götz Karl, Untere Neckarstr. 60
 Graf Oskar (Vertretung in Kolonialwaren, Brauerei- u. Mälzereiartikeln), Friesenberg 2
 Gremmelmaier Max, Haspelg. 1
 Großberger M., (Liegenschafts- und Hypotheken-Agentur), Bienenstr. 12
 Guhrauer John (Vertreter ausw. Häuser), Hauptstr. 90
 Herrmann Ludw. (Versicherungs- u. Hypothekengeschäft), Leopoldstr. 9
 Herrmann Reinh., (Hypotheken-, Finanzierungs- und Bankkommissionsgeschäft), Untere Neckarstr. 26

Holkmann G., Hauptstr. 34
 Kammüller Gustav, Diplomverlag, Vertretung für Druckindustrie, Papier und Impressen, Nhm. Brückenstr. 38
 Klar Friedrich, Hauptstr. 62
 Kühne Friedrich, Untere Str. 3
 Löbmann J., Neckarstaden 21
 Lohner Georg Jakob (Waren-Agenturen), Landhausstr. 5
 Lohoff G., Kaiserstr. 34
 Maier Karl, Hildastr. 7, Geschäftszimmer: Hauptstr. 132
 Maish Karl (Häuser- und Hypothekenvermittlung), Bergheimer Str. 105
 Mary Jul. (Liegenschafts- u. Hypotheken-Agentur), Nhm. Schröderstr. 22 a
 Mayer August (Liegenschaften, Hypotheken, Wohnungsnachweis), Nhm. Handschuhheimer Landstr. 15
 Meckler A. (Waren-Agenturen), Landhausstraße 7
 Morr Georg, Liegenschaftsagent, Neckarstaden 11
 Müller Albert (Waren- und Liegenschafts-Agentur), Obere Neckarstr. 1
 Müller Ludwig Phil. (Waren-Agenturen, Versicherung u. Vermittlung), Sandg. 6
 Nolf Karl (Liegenschafts- u. Vermittlung), Retteng. 13
 Nollert Gg. sen., Bergheimer Str. 127
 Ramstedt Wilh. Witwe, Ziegelg. 2
 Reiß Louis, Kaufmann, Mohrbacher Str. 54 (nur Vermittlung von Liegenschaften und Hypotheken)
 Riß Ad., Vertreter der National Cash Register Comp. m. b. H., Berlin, Neuenhm. Schröderstr. 8
 Roland Hans, Künstler-Agent, Ob. Neckarstraße 11 a
 Sachs Andreas, Liegenschafts-Agentur und Hypothekenvermittlung, Kömerstr. 27
 Schmid Oskar, Nhm. Lutherstr. 47
 Schmitt Karl sen., Kleine Mantelg. 6
 Schreckenberger Klara Witwe, Rechtsagentur, Untere Neckarstr. 58
 Schwarz Jean, Hauptstr. 179
 Schwesinger Karl, Brauerei-Agentur, Klingenthorstr. 8
 Späth Alb. jun., Ingrimstr. 13
 Spitz Louis (Liegenschaften), Nhm. Mönchhoffstraße 1
 Straus David (Buchdruck u. Kassenblocks), Große Mantelg. 22
 Straus Hermann, Liegenschafts- u. Hypothekenagentur, Gaisbergstr. 17
 Völter Adolf, Schl. Wolfsbrunnweg 1. 3
 Wächter Hermann (Liegenschaftsagentur), Neuenheim Ladenburger Str. 2
 Weber Louis, Immobiliengeschäft, Leopoldstraße 31

Wiedemann Wilh., Schlierb. Ldstr. 76. 78
 Wirth Ferdin., Vermittlung von Liegen-
 schaften und Hypotheken, Gaisbergstr. 68

Konditoren.

Ackermann Karl, Rhm. Hirschg. 6
 Burgweger J., Rohrbacher Str. 31
 Haungs Ad., Hauptstr. 202
 Hörcher Karl, Hauptstr. 145
 Kielmeyer A., Hauptstr. 184
 Konold Peter, Rhm. Ladenb. Str. 42
 Krall K. L., Hauptstr. 94
 Loos Joh. Chr. (Inhaber: Friedr. Loos),
 Hauptstr. 174, Sophienstr. 13 und Rohrbacher Str. 2
 Mithaupt Leonhard Witwe, Untere Str. 37
 Noesler Emil, Hofkonditorei, Inhaber:
 Geinr. Berner und Ludwig Haller jun.,
 Hauptstr. 30, Zweiggeschäft: Neuenheim
 Brückenstr. 19
 Schwehr Wilhelm, Hauptstr. 105
 Stüß Ad., Leopoldstr. 35
 Vogt Karl, Rhm. Brückenstr. 9
 Zahn Konrad, Neug. 15

Korbflechter und Korbwarenlager.

Bechtlust Andreas, Semmelsg. 1 und Läden
 an der Heiliggeistkirche 7
 Bechtlust Heinrich, Neug. 19
 Bechtlust Karl, Plöck 91
 Dotter Karl jun., Neuenh. Brückenstr. 27,
 Werkstätte: Brunneng. 16
 Friedel Franz, Schlierbacher Landstr. 38
 Friedel Gg. Wilh., Rhm. Ladenb. Str. 5
 Otto Julius, Hauptstr. 90
 Ried Gottfried, Hhm. Friedensstr. 48
 Stalf Nikol., St. Annag. 1
 Wüß Ludwig, Große Mantelg. 13

Korsettenfabrikanten.

Bähr Clara, Korsettenhaus, Hauptstr. 25
 Heiß O. (Inh.: Betty Guhrauer), Haupt-
 straße 90
 Kayser Georg, Heumarkt 10
 Schmitt Amalie Witwe und Tochter Eliza-
 beth, Plöck 85
 Unterwagner J., Hauptstr. 129

Kouvertennäherinnen.

Brunner Leopold Frau, Untere Neckarstr. 48
 Reching Magdalene, Kleine Mantelg. 4

Krankenwärter und -Wärterinnen.

Anselm Fr., Hauptstr. 33
 Apfel Christine, Hhm. Steckelsg. 23
 Diakonissen-Verein, Plöck 45. 47
 Eckert Bab. Fr., Schiffg. 4
 Erbach Georg, Hauptstr. 27

Frauenverein, Rohrbacher Str. 42
 Hesselshwerdt Chr. Fr., Plöck 22
 Hilburg Luise, Hhm. Handbch. Landstr. 28
 Jorken Hch. Frau, Plöck 10
 Krankenpflegerinnen des Frauenvereins
 Neuenheim, Rhm. Bergstr. 7
 Krankenschwestern der ev.-kirchl. Gemeinde-
 pflege, Hauptstr. 20
 Krauze Thekla Wtw., Ziegelg. 22, Hinterh.
 Leutwein Marg. Wtw., Mittelbadg. 11
 Michael Marie Fr., Mittelbadg. 9
 Niederbronner Schwestern, Burgweg 1 und
 Kaiserstr. 19
 Schaufelberger Minna Wtw., Bergheimer
 Straße 23
 Stedj Karoline Frau, Bluntschlstr. 9
 Veith Bf., Neug. 1
 Weber Helene, Untere Str. 18

Kübler.

Grentper Johann, Pfaffeng. 5
 Vogel Leonhard, Hauptstr. 25

Küfer.

Daub Daniel, Bergh. Str. 123
 Häfner Karl, Kleine Mantelg. 27
 Henn Kilian, Hildastraße 1
 Klemm Val. (Nichtmeister), Hhm. Steckels-
 gasse 11
 Klemmer Karl, Mittermaierstr. 19
 Kling Gg. Friedr., Hhm. Löbingsg. 8
 Kümmerle Gg. Jak., Rhm. Lutherstr. 23,
 Seitenbau
 Lämmler Ph., Sandg. 9
 Lochner Jakob, Schlierb. Mühlenweg 12
 Neubert A., Fischerg. 9
 Noßmann Johann, Schneidmühlstr. 9
 Simon Philipp, Untere Neckarstr. 108
 Sommer Georg, Hhm. Mühlthalstr. 4
 Sulzer Johann Jakob, Krahneng. 2a
 Vogel Friedrich, Rhm. Lutherstr. 12
 Vogel Heinrich, Rhm. Ladenburger Str. 29
 Vogel Leonhard, Hauptstr. 25
 Weber Heinrich, Plöck 62, Hinterhaus

Kürschner und Pelzwarenhändler.

Römer Heinrich, Hauptstr. 100
 Schlechter Peter, Bergheimer Str. 17
 Schwarz Paul, Hauptstr. 186
 Stachel Eugen, Hauptstr. 35

Künstler-Agentur und Konzert- Unternehmer.

Roland Hans, Obere Neckarstr. 11a

Kunstglasereien.

Beiler G. Herm. jun., Hauptstr. 41
 Beiler G., Sandg. 6
 Künzler Friedr., Blumenstr. 61

Kunstmaler und Malerinnen.

Bender Lina FrL., Plöck 56 a
 Hoffmann Heinrich, Bergheimer Str. 1 b,
 Atelier Rohrbacher Str. 40
 Kalb Anna FrL., Leopoldstr. 58
 Krecker Wd., Hauptstr. 73
 Reinhardt Alfred, Kaiserstr. 68
 Schmitt Guido, Klingenteichstr. 6
 Schück Marie FrL., Firschstr. 17
 Stark Marie FrL., Hauptstr. 44
 Volkert Alexander, Neuenheimer Landstr. 36
 Weber Gg., Friedrichstr. 5
 Weßner Karl, Plöck 77

Kunstwäschereien.

Falter J. Wtw., Hauptstr. 19
 Grün Friedrich August, Hauptstr. 100 und
 Hauptstr. 5, Fabrik: Schlierb. Bdstr. 1—5
 Kramer L., Hauptstr. 64. 66
 Rau Hf., Große Mantelg. 10
 Schäbla R., Märzg. 12

Kupferschmiede.

Blant Jof., Alleestraße, Wohnung: Land-
 hausstraße 26
 Grießer Anton, Bahnhofstr. 33
 Hamn A., Eppelheimer Str. 3. 5
 Kessler Friedrich, St. Annag. 1
 Maquet C. (vormals Lipowsky-Fischer),
 Eppelheimer Str. 17. 19

Kutscher

(f. Lohnkutscher).

Ladierer.

Baumann Franz, L. Reis Nachf., Untere
 Neckarstr. 106
 Blant Jof., Alleestraße, Wohnung: Land-
 hausstraße 26
 Boffert Georg, St. Annag. 9
 Buckel Karl, Plöck 41
 Siebenhaar David, Kaiserstr. 57

Lagerhäuser.

Krakert J., Bahnhofstr. 7
 Gent & Niederheiser, Am Güterbahnhof 2

Leidenschauer.

Bezirke siehe S. 343.

Bühler Ludwig, Ziegelg. 21
 Henn Wilhelm, Fischerg. 2
 Weisbrod Jakob, Nhm. Uferstr. 28

Leihbibliotheken und Lesezirkel.

Amann Th. (mit Lesezirkel), Grabeng. 7
 Vangel & Schmitt (Otto Petters), mit Lese-
 zirkel und Lesezimmer, Leopoldstraße 5
 (Gervinushaus)

Meder L. Nachf. (B. Höncke), Leihanstalt
 für wissenschaftl. Bücher, Hauptstr. 88
 Schmitt Ph. Erben, Ketting. 1

Vinier-Anstalt.

Winkler Georg, Hauptstr. 33

Vithographen.

Amann Th., Grabeng. 7
 Dörr Hh. (vorm. H. Herbst), Hauptstr. 6,
 Hinterhaus
 Haverbier Wilhelm, Sandg. 4
 Hornung Matthias, Grabeng. 16
 Deber C., Märzg. 3
 Trick Georg, Fahrtg. 11

Lohnkutscher.

Arnold Friedrich, Nhm. Hinterg. 3
 Baber Joh., Nhm. Ladenburger Str. 22
 Barth Georg, Steing. 6
 Bentner Jakob, Marstallstr. 7
 Big Martin, Nhm. Bergstr. 19
 Döhner Joseph, Nhm. Ladenb. Str. 5
 Ebinger Adolf, Nhm. Schröderstr. 40
 Gleich Adam Witwe, Ob. Neckarstr. 19
 Gleich Val., Krämerg. 1
 Hatz Jakob, Plöck 85
 Heß Johann, Obere Neckarstr. 22
 Hefner Herm., Bremeneckg. 5
 Höger Fr., Ziegelg. 18
 Hufnagel Leonhard, Pfaffeng. 7
 Kerber Franz, Obere Neckarstr. 17
 Koppenhöfer Johann, Plöck 16
 Krieger Heinrich, Nhm. Schröderstr. 34
 Kühlmann G., Neug. 4
 Mannhart Karl Witwe, Gaisbergstr. 49
 Michelbach Hh., Nhm. Mühlthalstr. 7
 Morr Joh., Pfaffeng. 7
 Müller Wilh., Kleine Mantelg. 17
 Ober Ferd., Grabeng. 7
 Ottenhal Georg, Kl. Mantelg. 21
 Rammel Frz., Nhm. Ladenburger Str. 7
 Reichert Johs., Kömerstr. 58, Hinterhaus,
 Eingang Jähringerstraße
 Sauer Phil., Rahmeng. 1a
 Schick Johann, Krahneng. 3
 Schneider Georg, Fischerg. 7
 Schweickart Martin, Hauptstr. 225
 Seppich Friedrich, Große Mantelg. 5
 Seppich Friedrich, Ob. Neckarstr. 4
 Seppich Heinrich jun., Marstallstr. 11
 Seppich Karl, Fa: Jakob Seppich, Drei-
 königsstraße 15 und Pfaffengasse
 Stephan Georg, Schneidmühlstr. 5
 Stöhr Wilh., Bussmerg. 18
 Straub Georg, Obere Neckarstr. 22
 Streit Friedr., Am Güterbahnhof 33
 Trinkle Karl, Nhm. Rahmeng. 18
 Weber Karl, Schneidmühlstr. 7

Weigand Michael, Bremenedg. 5
 Wolf Ludwig, Obere Neckarstr. 22
 Wyrich Karl, Nhm. Brückenkopffstr. 8

Mälzereien.

Gugel August, Hauptstr. 213
 Lenz Friedrich, Hhm. Mühlthalstr. 40

Maler.

(Siehe Kunstmaler und Malerinnen.)

Marqueteure.

Biller Gustav, Sandg. 10
 Macco Kob., Hoflieferant, Bergh. Str. 49

Maschinenfrickereien.

Geiger Konr. Frau, Karpfeng. 4
 Glychherr Lina, Nhm. Brückenstr. 4
 Hasenfranz Franz, Heumarkt 4
 Hettinger Wilh., Schiffg. 13
 Hobuja Herm., Lädchen an der Heiliggeist-
 kirche 4
 Huber J. Frau, Nhm. Lutherstr. 21, Hinterh.
 Huzenlaub Karl, Ingrimstr. 11
 Nägele Joh. Fr. Wtw., Leopoldstr. 46
 Wiffing Heinrich, Bergheimer Str. 28
 Wittmann Rud. Frau, Pfaffeng. 6

Anstalten für Massage, Masseure und Masseusen.

Anselm Fr. und Frau, Hauptstr. 33
 Eichhorn Herm., Märzg. 20, Eing. Plöck
 Fritsch Fr. A., Ketteng. 15
 Loh Karl, Bergheimer Str. 87 b
 Pflüger H., Leopoldstr. 24
 Scharnberger A. Fr., Gaisbergstr. 18
 Sommer Philipp Frau, Plöck 73
 Stech Karoline Frau, Bluntschliffstr. 9
 Vulpius Oskar Dr., Professor, Anstalt für
 orthopäd. Chirurgie, Heilgymnastik und
 Massage, Luisenstr. 10

Maurermeister

(s. Architekten).

Mechaniker.

Bauer Gebrüder, Nhm. Schröderstr. 26
 Beierbach Jakob & Co., Kirchstraße 16
 Berger Valentin, Plöck 35
 Bruder Franz, Hauptstr. 90
 Daub G., Ketteng. 19
 Hauckmann Gottl., Bauamtsg. 4
 Jung Rudolf (N. Jung Wtw. & W. Löw),
 Landhausstr. 12
 Kunst Jakob, Hauptstr. 21
 Böhr Heinrich, Hauptstr. 25
 Majer Jean, Krämerg. 20
 Oster Karl, Mittelbadg. 8
 Pfaff Wilhelm, Hauptstr. 63

Pfeiffer Ernst, Nhm. Brückenkopffstr. 5
 Kunne Friedr., Werkstätte für Präzisions-
 mechanik im Physiol. Institut, Akademie-
 straße 3

Stoe Peter, Untere Neckarstr. 70
 Weith Adolf, Hauptstr. 11
 Weizsäcker Karl, Obere Neckarstr. 11 c
 Wolf Gustav, Bergheimer Str. 90

Messerschmiede.

Unholz Johann, Burgweg 10
 Wagner J. J., Fischmarkt 5
 Zähringer Franz Nachf., Hauptstr. 22

Metalldreher.

Blank Joseph, Alleestraße (Wohnung:
 Landhausstr. 26)
 Roth Franz, Ingrimstr. 30

Metallgießereien.

Blank Joseph, Alleestraße (Wohnung:
 Landhausstr. 26)
 Hamm A., Eppelheimer Str. 3. 5
 Heft Valentin, Rohrbacher Straße 69
 Vereinigte Fabriken C. Maquet, Eppelh.
 Straße 17. 19
 Wolf Gustav (Fa.: Wilh. Wolf), Berg-
 heimer Str. 90

Meßger und Wurstler.

Bauer Hermann, Nhm. Ladenb. Str. 21
 Bauer Philipp, Plöck 14
 Behringer Paul, Rohrbacher Straße 49
 Bertram Karl, Ingrimstr. 7
 Biffinger Erh., Landhausstr. 4 a
 Blumberg Isidor, Hauptstr. 103
 Bollerer Adam, Hauptstr. 127
 Burrer Heinrich, Hauptstr. 19
 Busch Ludwig, Kaiserstr. 58
 Christ Ferdinand, Blumenstr. 44
 Dietrich Karl, Neug. 1
 Dörr Emil, Ketteng. 4
 Eller M., Hauptstr. 211
 Ernst Jakob, Blumenstr. 52
 Fehrenbach Jakob, Rohrbacher Str. 33
 Fischer Karl jun., Hauptstr. 14
 Frank Christian, Bahnhofstr. 9
 Frey Heinrich, Ziegelg. 26
 Gärtner Karl, Bergh. Str. 87b
 Gamber Wilhelm, Römerstr. 30
 Gutermann Ph., Spstr. 120 u. Marktplatz 5
 Hamberger Heinrich, Plöck 65
 Hamberger Leonhard, Gaisbergstr. 67
 Himmelmann Valentin, Untere Str. 15
 Hoch Adolf, Römerstr. 30
 Höfer Georg, Fischerg. 14
 Hölzer Jakob, Hoflieferant (Inhaber Otto
 Lebeau), Mittelbadg. 5
 Hönle Jakob, Sophienstr. 19

Goldmann Emil, Karlstr. 20
 Koch August, Bergheimer Str. 93
 Koch Heinrich, Nhm. Brückenstr. 16, Zweig-
 geschäft: Ohm. Mühlthalstr. 17
 Köhler Christ, Blumenst. 27
 Krizler Sch., Mittermaierstr. 17
 Kuhn Johann, Bergheimer Str. 11
 Lang Ad., Hauptstr. 69
 Lebeau Otto, Fa. Jak. Hölzer, Hoflieferant,
 Mittelbadg. 5
 Merth Karl, Hauptstr. 99
 Müller Karl, Hauptstr. 55
 Musgnug Karl, Fischmarkt 6
 Mutzler Jak. II, Ohm. Friedensstr. 36
 Mutzler Jak. III, Ohm. Friedensstr. 25
 Mutzler Karl, Ohm. Mühlthalstraße 48,
 Zweigggeschäft: Ohm. Mühlthalstr. 1
 Nohe Ludwig, Hauptstr. 4
 Paul Heinrich, Ketteng. 10
 Postel Jakob, Untere Straße 26
 Rebscher Peter, Ohm. Sandisch. Ldstr. 21
 Schaaf Johannes, Hauptstr. 183
 Scheuber W., Hauptstr. 205
 Schwaab Wilhelm, Nhm. Brückenstr. 3
 Schweikart Anton, Bergheimer Str. 37
 Seemann Karl, Heumarkt 8
 Seith Fritz, Haspelg. 3
 Sohns Heinrich, Nhm. Brückenstr. 32
 Thirau Leonhard, Bergheimer Str. 41
 Wagner Ludwig, Plöck 54
 Weigand Georg, Rohrbacher Str. 16
 Widmann Karl, Kaiserstr. 46

Milchhändler.

Balbe Heinrich, Untere Str. 12
 Baur J., Inh.: Jak. Wohlgemuth, Fahrt-
 gasse 14, Zweigggeschäft: Grabeng. 6
 Becher Karl, Dreifönigstr. 23
 Ebelmann Ludwig, Karpfeng. 2
 Emmert Johann Friedrich, Rohrb. Str. 68
 Gruber J., Gaisbergstraße 43
 Henn Heinrich, Zwingerstr. 7
 Herrsche Jak., Nhm. Mönchhoffstr. 2
 Horch Karl, Brunneng. 18
 Knöbler Jak., Marktplatz 7
 Lauser Georg, Apothekerg. 4
 Martin Johann, Landhausstr. 4
 Mayer Karl, Hauptstr. 120
 Müller Ignaz, Untere Str. 9
 Pfeiffer Joseph, Friesenberg 6
 Röll J., Krämerg. 15
 Schweikardt Jak. (Milchfuranfakt), Klein-
 schmidstr. 5
 Schweizer Wilhelm, Apothekerg. 1
 Volk Jos., Dreifönigstr. 4
 Vorbach Karl Witwe, Mittelbadg. 10
 Wagner & Schmutz, Nhm. Mönchhoffstr. 3

Modellschreiner.

Barbes Eugen, Krabneng. 10

Möbelspediteure.

Eppler Heinrich, Kleine Mantelg. 7
 Geher Peter, Untere Neckarstr. 96
 Dent & Niederheiser, Am Güterbahnhof 2
 (Anmeldestelle: Augustinergasse 5a)
 Kragert J., Bahnhofstr. 7
 Niedinger Fr., Karlstr. 12
 Unholz Karl, Nhm. Ladenburger Str. 31
 Weidner Johann, Nhm. Schröderstr. 22a
 Wolf Heinrich, Hauptstr. 190

Müller.

Mahlmühlen:

Dietrich Martin III, Ohm. Mühlthalstr. 108
 Herrenmühle, Aktien-Ges. vorm. C. Genz,
 Hauptstr. 241
 Hübsch Friedrich, Ohm. Mühlthalstr. 109
 Hübsch Jakob, Ohm. Mühlthalstr. 107
 Hübsch Philipp, Ohm. Mühlthalstr. 83
 Leiz Philipp Jak., Ohm. Mühlthalstr. 101
 Lenz Michael II, Ohm. Mühlthalstr. 93

Sägmühlen:

Gamber Gebrüder (Inh.: M. Schweikart),
 Dampfsägemühle, Römerstr. 11
 Schneider Gebr., Dampfsägewerk, Eppel-
 heimer Landstr. 18

Musiklehrer und -Lehrerinnen.

Flöte:

Schmiedel Max, Hirschstr. 7

Geige:

Ballio Geschw. Fr., Hauptstr. 41
 Bartelt Hans, Hauptstr. 144
 Doftmann Ernst, Bergheimer Str. 87a
 Göge Ernst, Semmelsg. 7
 Konservatorium Heidelberg, Theaterstr. 7
 Lehmann D., Obere Neckarstr. 8
 Rittner Karl, Rohrbacher Str. 18
 Rogge Karl, Hirschstr. 12
 Rosenfranz Friedrich, Musikdirektor a. D.,
 Fahrtg. 5
 Schumann R., Hauptstr. 137
 Schund Agnes Fr., Gaisbergstr. 29
 Stöckigt Th., Sandgasse 8
 Ströbel Gust., Nhm. Uferstr. 10

Gesang:

Ballio Geschw. Fr., Hauptstr. 41
 Fidler Martha Fr., Rohrbacher Str. 66
 Gompf Richard, Nhm. Uferstr. 4
 Hartmann Paula Fr., Rohrb. Str. 40
 Heber Anna Fr., Friedrichstr. 8^{1/2}
 Herrmann Abela Fr., Bähringerstr. 17
 Keller Bertha Fr., Friedrichstr. 1
 Konservatorium Heidelberg, Theaterstr. 7
 Mann Mattheo, Bergheimer Str. 101
 Reuther Frieda Fr., Hauptstr. 106

Sahlender G., Leopoldstr. 26
 Seelig Otto, Direktor des Konservatoriums,
 Rhm. Bergstr. 11
 Weidt Karl, Haspelg. 2
 Ziemssen Anna Frau, Theaterstr. 7

Guitarre und Mandoline:

Ströbel Gust., Rhm. Uferstr. 10

Klavier:

Ballio Geschw. FrL., Hauptstr. 41
 Dostmann Ernst, Bergheimer Str. 87a
 Ewald Philippine FrL., Mittelbadg. 12
 Fehringer A., Leopoldstr. 16
 Gellert Emil, Zwingerstr. 9
 Gompf Rich., Rhm. Uferstr. 4
 Harlfinger Laura, Hauptstr. 27
 Haunß Josephine FrL., Friedrichstr. 1
 Heber Marie FrL., Friedrichstr. 8^{1/2}
 Hoffmann Elise FrL., Gaisbergstr. 34
 Keller Bertha FrL., Friedrichstr. 1
 Kember Margarete FrL., Hauptstr. 32
 Kochendörfer Emilie FrL., U. Neckarstr. 34
 Konservatorium Heidelberg, Theaterstr. 7
 Mann Mattheo, Bergheimer Str. 101
 Meißner Emilie FrL., Rohrbacher Str. 54
 Michaelis Amalie FrL., Plöck 2
 Neal Hch., Direktor des Konservatoriums,
 Rhm. Werderstr. 7

Preißler Franziska FrL., Plöck 32
 Reuther Frieda FrL., Hauptstr. 106
 Roth Karoline FrL., Rhm. Schröderstr. 14
 Ruhe Hch., Dr. Wtw., Kleinschmidstr. 2
 Sahlender G., Leopoldstr. 26
 Schmiedel Max, Hirschstr. 7
 Schroth Marie FrL., Landhausstr. 22
 Seelig Otto, Direktor d. Konservatoriums,
 Rhm. Bergstr. 11
 Sienold K., Bergh. Str. 50
 Storch Selma FrL., Hauptstr. 161
 Wachter Luise FrL., Rohrbacher Str. 89
 Weidt Karl, Haspelg. 2
 Werth Franz, Klingenteichstr. 2

Trommel:

Werner Oskar, Oberer Fauler Pelz 8

Trompete:

Neumann Otto, Karlsstr. 9
 Rittner Karl, Rohrbacher Str. 18

Violoncell:

Möcher Benno, Burgweg 10
 Ballio Geschw. FrL., Hauptstr. 41
 Gompf Rich., Rhm. Uferstr. 4
 Konservatorium Heidelberg, Theaterstr. 7
 Wolf Raimund, Mittelbadg. 6

Zither:

Dostmann Ernst, Bergheimer Str. 87a
 Kieß Gg. Ant., Zwingerstr. 16
 Rittner Karl, Rohrbacher Str. 16
 Rogge Karl, Hirschstr. 12

Naturheilverfahren.

Doerflinger Fr., Lager in Erzeugnissen der naturgemäßen Gesundheitspflege „System Kneipp“, Hauptstr. 148
 Helmrich Volkmar, Dr. med. und chir., nicht approb. Arzt, wissenschaftl. Vertreter der naturgemäßen, giftlosen Heilweise, Hauptstraße 36, Sprechstunde 8—10, 2—4 Uhr, Sonntags 11—1 Uhr
 Naturheilanstalt „Alt Heidelberg“, Leiter: Hermann Pflüger, Leopoldstr. 24, Sprechstunde 2—4

Neusilber- und Bronzearbeiter.

Bopp Joseph, Lauerstr. 4

Notare

(siehe Seite 315).

Delhändler.

Gög Friedrich, Krämerg. 9
 Hagin Georg, Blumenstr. 61
 Henn Johann, Bergheimer Str. 11

Ofensetzer

(siehe Hafner).

Optiker.

Bruder Franz, Hauptstr. 90
 Jung Rudolf (N. Jung Wtw. & W. Löw),
 Landhausstr. 12
 Pfaff Wilhelm, Hauptstr. 63
 Veith Adolf, Hauptstr. 11

Panorama.

Lenke Max, Hauptstr. 33

Parkettboden-Geschäfte.

Brehm J., Rhm. Ladenburger Str. 24
 Mai Oskar, Plöck 28, Querbau
 Meny Rob., Rhm. Dossenb. Landstr. 23
 Schmidt G. & F., Alte Bergheimer Str. 5

Patentanwalt.

Bährlein Ludwig, Kaiserstr. 57

Pfänderjammelfellen

für das städt. Leihhaus.

Brunner Leop. Frau, Unt. Neckarstr. 48
 Hoffmann Emilie, Ingrimstr. 28
 Huber Emil, Rhm. Rahmeng. 10
 Schmidt Georg, Kleinschmidstr. 7

Pferdescherrer.

Günster Johann, Fahrtg. 18

Pflästerer.

Heinstein Friedr., Obere Neckarstr. 15
 Olbert Georg, Kaiserstraße 57
 Olbert Heinrich, Karpfeng. 4

Sommer Karl, Römerstr. 47
 Wölsfel Johann, Pfaffeng. 10

Photographen.

Gottmann Ernst, Hauptstr. 100
 Kögel Max (Eduard Schulze), Hofphoto-
 graph, Block 79
 Kern L. & Co., Leopoldstr. 25
 Langbein & Cie. (vorm. G. Pauli & Cie.),
 Hofphotographen, Hauptstr. 113 a
 Pieper Franz, Hofphotograph Nachfolger
 (Inh.: K. Friedenberg und Jos. Knip-
 schild), Hauptstr. 42
 Ruf Karl, Hofphotograph Nachf., Oskar
 Lang, Hauptstr. 146
 Bögele Oskar, Nachf. Karl Blüß, Haupt-
 straße 25

Photographische Bedarfsartikel.

(Siehe auch Optiker.)

Schulze Franz (Hoerth, Daeschner & Co.),
 Grabeng. 8

Platatanstalt.

Heidelberger Verlagsanstalt und Druckerei
 (Hörning & Berkenbusch), Untere Neckar-
 straße 21

Porzellanmaler.

Kramer Ferdinand, Lanerstr. 10
 Siebenhaar Heinrich, Bergh. Str. 105

Posamentiere.

Nachbaur Wilhelm, Schiffg. 6, Hinterhaus
 Better Gottl. Wtw., Hauptstr. 141

Präge-Anstalt.

Weiß Chr., Sandg. 6

Privatlehrer.

(Siehe auch Sprachlehrer.)

Kromer Aug., (Mathematik und Physik),
 Krämerg. 20

Putzmacherinnen und Putzgeschäfte.

Bauer Marie, Hauptstr. 88
 Dieß Elise, Hauptstr. 212
 Fahrbach Marie, Hauptstr. 81
 Fuchsohr Fanny, Landhausstr. 6
 Kirsch Ida, Block 73
 Knecht Luise, Bergheimer Str. 9
 Krausmann Anna, Hauptstr. 52
 Löwenthal A., Hauptstr. 96
 Meister K. Witwe, Schneidmühlstr. 11
 Poncet B., Hauptstr. 110
 Schwarz Joh. (Inhaber Joh. Alsweyer),
 Bergheimer Str. 3
 Seel Marie, Block 81

Sommer Geschwister, Hauptstr. 119
 Sommer Magdalene, Block 5
 Thomas Emilie, Bergheimer Str. 26
 Weith Johanna, Ingrimstr. 3
 Winter L. S., Hauptstr. 114
 Zietsch Maria, Rhm. Schröderstr. 20

Rechtsanwälte

(f. Anwälte.)

Rechtskonsulenten

(f. Kommissionäre, Geschäfts- und Rechts-
 agenten.)

Reinigungsgeschäfte

(Schaufenster, Dächer, Parketböden u. s. w.)
 Schreckenberger A., Hauptstr. 123
 Wolf Albert, Oberbadg. 4

Reitlehrer.

Fest Joseph, Marstallstr. 7

Rolladenfabrikanten und -Lager.

Brehm J., Rhm. Ladenburger Str. 24
 Engelhardt Wilh., Hauptstr. 148
 Liebvogel Georg, Grabeng. 16
 Mai Oskar, Block 28, Querbau
 Nuzinger Kob. & Cie., Ziegelhausen
 Reiß & Nuzinger, Rohrbacher Str. 79
 Stäbler Eugen, Mittermaierstr. 17

Samenhändler.

Dengel Joseph, Kaiserstr. 50
 Wagner Georg Jak., Hauptstr. 196 (Ein-
 gang Mittelbadgasse)
 Weber Jak., Rhm. Ladenburger Str. 36

Sanitätsapparate-Fabriken.

Blank Jos., Alleestraße (Wohnung: Land-
 hausstraße 26)
 Köhler & Co., Bahnhofstr. 33
 Vereinigte Fabriken vormals C. Maquet,
 G. m. b. H., Eppelh. Str. 17. 19

Sargmagazin, Städtisches.

Höder Ignaz, Neckarmügg. 10

Sattler.

Alt Martin, Märzg. 3
 Arnold Karl, Rhm. Lutherstr. 30
 Brand Wilh., Eppelheimer Str. 4
 Busch Thomas, Landhausstr. 5
 Clormann Georg Anton, Block 39
 Eber Ferdinand, Dreikönigstr. 18
 Heiblauf Wilhelm, Hauptstr. 35
 Heiß Peter, Rhm. Handschuhsh. Landstr. 14
 Heinrich Ludwig, Block 10
 Kayser Georg, Heumarkt 10

Krumm Georg, Hhm. Kriegsstr. 21
 Pfaff Heinrich, Hauptstr. 78
 Pfeiffer Ludwig, Hauptstr. 153
 Reinehr Adam, Hoflieferant, Hauptstr. 157
 Schmitt Johann (J. P. Kummels Nachf.),
 Hauptstr. 101
 Strauß Adam, Bergheimer Str. 28
 Treumer Georg, Hirschstr. 13
 Vogt Karl, Oberbadg. 8
 Wesch Nikolaus, Bergheimer Str. 93

Schäftemacher und -Händler.

Beulich Moritz, Semmelsg. 10
 Beim Karl, J. M. Mohr Nachf., Seug. 2,
 Zweiggeshäft Nhm. Brückenstr. 15
 Raub Joseph, Blöck 77
 Rimmler Phil., Untere Str. 27 (Eingang
 Pfaffengasse)
 Stork Jakob, Zwingerstr. 13

Scherenshleifer.

Alberti Angelo, Lädchen an der Heiliggeist-
 kirche 13

Schieferdecker.

Arnold Peter, Ziegelg. 22
 Babel Friedrich, Grabeng. 15
 Fezer Friedrich, Nhm. Uferstr. 10
 Höfner & Fezer, Mittelbadg. 9
 Krämer Friedrich, Kaiserstr. 46
 Müller Alwin, Untere Str. 30
 Scheuer F., Brunneng. 16
 Zündorff Georg, Leopoldstr. 24

Schiffer.

(Großnachsenschiffer.)

Dewald Adolf, Schlierb. Wolfsbrunnen-
 weg 8. 10
 Dewald Franz, Schlierb. Nombachweg 1. 3
 Fischer Georg Heinrich, Unt. Neckarstr. 38
 Fischer Martin Witwe, Ziegelg. 12
 Lochner Friedr., Schlierbacher Landstr. 92
 Rohrmann Friedr., Schlierb. Ldstr. 108. 110
 Rohrmann Mart., Schlierb. Ldstr. 122. 124
 Wörgel Friedrich, Lauerstr. 1

Schirmmacher und -Lager.

Beierbach Wilhelm, Blöck 3
 Beneke Louis, Märzg. 20
 Bohler A. Witwe, Blöck 91
 Christ Wilhelm (Fabrik), Hauptstr. 110 und
 Rohrbacher Str. 61
 Frank & Cie., Hauptstr. 18
 Gellert Emilie, Hauptstr. 8
 Heibel Fr., Hauptstr. 25
 Jockey-Club J. Weber Sohn, Hauptstr. 74
 Kochenburger M., Hauptstr. 131
 Mai Fritz, Sophienstr. 23
 Mai & Kaltzschmitt, Sophienstr. 13

Münzenmayer Julius, St. Annag. 1
 Rongé J. B., Nachf. C. Kunz, Hauptstr. 132
 Staub Heinrich, Haspelg. 14

Schlosser.

Arnold Abraham, Alte Bergheimer Str. 2
 Bauer Gebrüder, Nhm. Schröderstr. 26
 Bäuerle Georg, Untere Str. 10
 Burkhardt Christ., Nhm. Ladenb. Str. 55
 Christ Heinrich, Fahrg. 9
 Daub G., Ketteng. 19
 Greber Carl, Oberbadg. 3
 Galler Joseph, Blöck 25
 Harber Franz, Blöck 30
 Hartenstein August, Bahnhofstr. 31
 Hartenstein Gebr., Römerstr. 28
 Hartenstein J., Dreikönigstr. 20
 Heuser Karl, Nhm. Hinterg. 10
 Hohl J. M. Söhne, Neugasse 8 und 10
 Hohmann Karl, Hauptstr. 64. 66
 Hohmeister Friedrich Philipp, Hauptstr. 229
 Hornmuth Jakob, St. Annag. 13
 Hübinger Ch., Haspelg. 1
 Job August, Krahneng. 6
 Kinzinger Wilhelm, Blumenstr. 53
 Kollhammer J. Wilhelm, St. Annag. 3
 Kuhn Rudolf, Rohrbacher Str. 16
 Maßholder G., Bergheimer Str. 99
 Mock Valentin, Bahnhofstr. 25, von 1. Juli
 an: Blumenstr. 39
 Mühlbauer Theobald, Hirschstr. 4
 Pröpfer Franz, Krahneng. 16
 Raquet & Hettinger, Hauptstr. 34
 Reinhard Ch., Karpfeng. 8
 Reiß Heinrich, Blöck 35
 Rieger Max, Alte Bergheimer Str. 4
 Scherer Anton, Bunsenstr. 4
 Schlicksupp Friedr., Nhm. Ladenb. Str. 20
 Schmidt Wilhelm, Brunneng. 10
 Schück Gg., Hhm. Handschuhsh. Landstr. 1
 Schütz Friedrich Jakob, Untere Str. 18
 Schwarz Heinrich, Bergheimer Str. 97
 Schweikardt Kaspar, Kaiserstr. 40
 Siebenhaar Georg, Blöck 39
 Volk Heinrich, Große Mantelg. 16
 Weber Jean (F. A. Leopold Nachfolger),
 Ingrimstr. 14

Schmiede.

Diez Adam, Pfaffeng. 8
 Eifner Adam, Hhm. Handschuhsh. Ldstr. 17
 Engenhardt Rudolf, Untere Str. 1
 Glasbrenner Adam, Hhm. Mühltalstr. 15
 Hold Wilhelm, St. Annag. 11
 Kenzler Jakob, Schloßberg 37
 Kling Dan., Hhm. Handschuhsh. Landstr. 6
 Kraut Leonhard, Kleine Mantelg. 10
 Kraut Wilhelm (Zuh.: Jean Kraut), Hof-
 schmied, Blöck 22
 Maßholder Friedrich, Eppelh. Landstr. 20

Maßholder Philipp, Römerstr. 20
 Römer Nikolaus, Plöck 5
 Scheuber Ludwig, Hhm. Mittelstr. 1
 Schmieder Joseph, Dreikönigstr. 18
 Sieber Heinrich, Hhm. Schulzeng. 8
 Sieber Ludwig, Hhm. Ladenburger Str. 34
 Thurecht Franz, Mühlthalstr. 61
 Weingartner Emil, Kleine Speyerer Str. 3

Schreibmaschinen.

Mappes August, Dreikönigstraße 25
 Neumeier H., Bahnhofstr. 33
 Weissstein Jul. Nachf. (C. Knoblauch Ww.),
 Hauptstr. 121
 Voit C. A., Hauptstr. 121

Schreiner.

Ackermann Ernst, Hauptstr. 41
 Adolf Hch., Plöck 39
 Bades Eugen, Krabneng. 10
 Batschauer Ludwig, Semmelsg. 5
 Beck Peter, Untere Neckarstr. 116
 Becker J., Untere Neckarstr. 13
 Bendinger Georg, Hhm. Rahmeng. 7
 Blank Joseph, Alleestraße (Wohnung:
 Landhausstr. 26)
 Bölig Heinrich, Pfaffeng. 14. 16
 Bröter Alois, Blumenstr. 29
 Burkart Jakob, Obere Neckarstr. 11 c
 Bussmer Adolf, Plöck 33
 Clormann Wilhelm, Schneidmühlstr. 4
 Daub Karl Witwe, Hauptstr. 25
 Daub L., Bahnhofstr. 31
 Deierling Friedrich, Dreikönigstr. 13
 Deierling Joseph, Neckarstaden 11
 Diegel Karl, Untere Neckarstr. 46
 Dörner Albrecht, Fischerg. 4
 Englert Julius, Plöck 20
 Freund Ludwig, Steing. 3
 Gatternicht Friedrich, Grabeng. 13
 Geier Peter, Untere Neckarstr. 96
 Giliard Friedrich, St. Annag. 7
 Grabler Anton, Fischerg. 2
 Grittmann & Nissen, Plöck 30
 Habich Wilh., Hhm. Lutherstr. 41
 Hartmann Nikolaus, Pfaffeng. 6
 Heidelberger J., Kornmarkt 5, Werkstätte:
 Hauptstr. 55a
 Holl Jakob, Hhm. Hinterg. 9
 Hornmuth Heinrich, Brunneng. 8
 Hornmuth Heinrich, Sandg. 8
 Huber Leonhard, Schloßberg 41
 Job Philipp, Dreikönigstr. 19
 Jörger Theodor, Plöck 63
 Jungmann Ludwig, Blumenstr. 50
 Kett Vittpold, Plöck 11
 Kleine Peter J., Märzg. 8
 Klingmann Friedrich, Ob. Fauler Pelz 12
 Koch Jakob, Ziegelg. 3
 Kuhn Wilhelm, Hhm. Bergstr. 5

Laur Jakob, Hhm. Handsch. Landstr. 44
 Liebbogel Georg, Grabeng. 16
 Lohrer Jakob, Brunneng. 14
 Lohrer Otto, Kleinschmidtstr. 16
 Mangelsdorf W., St. Annagasse 5, Werk-
 stätte: Hhm. Ladenb. Str. 59
 Mayr Georg, Häufferstr. 5
 Mechling Karl, Ziegelg. 22, Hinterhaus
 Michel Georg, Hirschstr. 25
 Mock Karl, Plöck 8
 Moll Wilhelm, Rohrbacher Str. 56
 Morath & Weber, Mittermaierstr. 9
 Nething Karl, Plöck 89
 Neuburger Wilhelm, Obere Neckarstr. 10
 Perino Jos., Bergheimer Str. 29
 Röber Ignaz, Neckarmüngg. 10
 Saam Jos., Gaisbergstr. 43
 Schaaf Philipp, Hauptstr. 34
 Schaller Ernst, Hauptstr. 64. 66
 Schenk Heinrich Witwe, Bussmerg. 9
 Schenkel & Schmah, Dreikönigstr. 10
 Scheuringer K., Hauptstr. 43
 Schilberth Jak., Hhm. Mühlthalstr. 88
 Schneider Friedrich, Hhm. Schulzeng. 6
 Schrade Jos., Leopoldstr. 46
 Schreck Karl, Hhm. Mühlthalstr. 17
 Schroth Jakob, Hhm. Bergstr. 22
 Schuler Jos., Hauptstr. 100
 Schweigert Hermann, Eppelh. Str. 20
 Seis Chr., Hirschstr. 13
 Sommer Anton, Römerstr. 23
 Sommer Valentin, Friedrichstr. 10 1/2
 Spohrer Franz, Untere Str. 8
 Stabel August, Häufferstr. 1
 Stöhrer Johann, Oberer Fauler Pelz 12
 Thum Val., Hhm. Steckelsg. 2
 Trafschüs Heinrich, Kleine Mantelg. 18
 Trenner Georg, Lauerstr. 12
 Ueberle Edmund, Dreikönigstr. 9
 Ueberle Gottfried, Oberer Fauler Pelz 3
 Beth Alois (Wauschreinerer), Eppelheimer
 Straße 38
 Wagner Karl, Plöck 69
 Wagner Karl Ferd., Schneidmühlstr. 6
 Walch & Gabel, Eppelheimer Str. 48
 Walz J. J., Hauptstr. 55a
 Weber Friedrich, Schlierbacher Landstr. 25
 Weber Gust. W., Mittermaierstr. 9
 Weber Moriz, Mittermaierstr. 19
 Weigel Rudolf, Theaterstr. 16
 Weller Georg, Schlierbacher Landstr. 120
 Wipf Adam, Hhm. Schulzeng. 6

Schuhmacher.

Nicheler Fritz, Große Mantelg. 16
 Albrecht Val., Hhm. Bindeng. 4
 Baumgärtner Heinrich, Dreikönigstr. 7
 Becker Matth., Ketteng. 2
 Bennewis Emil, Dreikönigstr. 4
 Bitzch Samuel, Schlierbacher Landstr. 27

- Bodin Ernst, Pfaffeng. 14
 Böhl Joseph, Nhm. Uferstr. 7
 Boppel Severin, Große Mantelg. 15
 Boffert Johann, Lauerstr. 18
 Boffert Philipp, Bahnhofstr. 45
 Brenz Andreas, Brunneng. 4
 Büchler Jakob, Bussmerg. 1
 Burckhardt H. Chr., Plöck 35
 Burkart Nikolaus, Hauptstr. 43
 Burkert Seb. (Inhaber: Heinrich Jaeger),
 Fahrtg. 5
 Busch Peter, Landhausstr. 8
 Christophel Karl, Gaspelg. 6
 Denz J. M., Märzg. 8
 Diehl Heinrich, Ziegelg. 23
 Dietrich Hch., Ohm. Doffenh. Landstr. 5
 Dingelbein Ad., Kaiserstr. 42
 Dörzenbach Joseph, Bussmerg. 16
 Doll August, Rohrbacher Str. 64
 Dubois (Holz) Friedrich, Dreikönigstr. 15
 Ebert Georg Christ. Söhne, Schuhfabrik,
 Ohm. Friedensstr. 31
 Ebert Karl, Sandg. 2
 Ebert Wilhelm, Steing. 3
 Eck Philipp, Alte Bergheimer Str. 4
 Eckert Mathäus, Bahnhofstr. 25
 Eckert Wilhelm, Pfaffeng. 5
 Ebler Peter, Fischmarkt 7, Eingang Steingasse
 Egner Ad., Neuenheim Lutherstraße 23,
 Seitenbau
 Ehmann Peter, Obere Neckarstr. 15
 Eiermann Jos., St. Annag. 5
 Feuerstein Martin, Bahnhofstr. 31
 Feuerstein Nikolaus, Neug. 8
 Feuerstein Kaver, Bahnhofstr. 31
 Flammann Jos., Bussmerg. 10
 Freierich Franz, Leyerg. 6
 Freundschnub Joseph, Plöck 63
 Frey Dan., Römerstr. 28
 Friedrich Heinrich, Lauerstr. 16
 Friedrich Jos., Schloßberg 37
 Fuchs Karl, Untere Neckarstr. 70
 Gaab Georg F., Bussmerg. 18
 Gärtner Adam, Ingrimstr. 34
 Gärtner Nikolaus, Fahrtg. 7
 Gallmbacher Friedrich, Untere Str. 18
 Gensheimer Jaf., Ohm. Mühlthalstr. 65
 Glaab Andreas, Untere Neckarstr. 80
 Glinz Jakob, Bluntschliffstr. 13
 Götz Ad., Apothekeg. 1
 Götz Karl, Brunneng. 18
 Groß Friedrich, Nhm. Brückentopfstr. 8
 Günter Georg, Untere Neckarstr. 108
 Gütter Gustav, Märzg. 20
 Gutfleisch Michael, Ohm. Friedhofstr. 12,
 Schnellsohlerei: Ohm. Kriegsstr. 13
 Haag Just., Eypelheimer Str. 15
 Haberacker G. Adam, Sandg. 5
 Haberacker P., Hirschstr. 3
 Halter Philipp, Plöck 15
 Hebert Christ., Plöck 7
 Heßich Jakob, Hauptstr. 198
 Helffrich Friedr. (Hch. Langer Nachf.),
 Hauptstr. 64. 66
 Helffrich Fr. Joseph, Mittelbadg. 11
 Helmstädter Joh., Nhm. Rahmeng. 9
 Herr Christian, Obere Neckarstr. 4
 Hinderer Friedrich, Ziegelg. 7
 Hirn Franz, Steing. 8
 Hofherr Karl, Römerstr. 32
 Hornig Friedr., Ohm. Doffenh. Landstr. 1
 Hüniger August u. Ewald, Nhm. Bergstr. 6
 Hütter Ernst, Schloßberg 35
 Jäger Heinrich, Fahrtg. 5
 Jhrig Wilh., Hauptstr. 214
 Jöst Leonhard, Blumenstr. 37
 Jorken Jakob, Große Mantelg. 9
 Kaffenberger Adam, Hauptstr. 32
 Kaiser Jakob, Hauptstr. 13
 Kaufmann Phil., Kleine Mantelg. 11
 Kieselhorst Paul, Gaisbergstr. 43
 Klein Philipp, Kleine Mantelg. 3
 Kling Michael, Ohm. Mühlthalstr. 5
 Klingel Heinrich Witwe, Hauptstr. 140
 Klingler H., Nhm. Ladenburger Str. 12
 Klingler Wilhelm, Oberbadg. 2
 Knüpfers Joh., Hauptstr. 99
 Kollmar Ferdinand, Bussmerg. 1 a
 Kopp Bernhard, Untere Str. 7
 Kopp Joseph, Karlstr. 17
 Kräber Hch. A., Untere Str. 7
 Kriebler J. Georg, Floring. 1
 Kühner Ludwig, Mittelbadg. 10
 Kuhn Georg, Ohm. Steckelsg. 7
 Laber Wilhelm, Heumarkt 8
 Lang Anton, Bussmerg. 1
 Langer Christoph, Nhm. Bergstr. 2
 Langer Georg, Nhm. Lutherstr. 9
 Langer Peter, Nhm. Rahmeng. 5
 Lauer Karl, Dreikönigstr. 9
 Lauer Leonhard, Nhm. Mönchhoffstr. 1
 Lehmann Franz, Krahneng. 7
 Leim Karl, Heug. 2
 Leiner Eduard, Dreikönigstr. 10
 Lenz Peter, Bluntschliffstr. 29
 Leuser Alban, Semmelsg. 9
 Lietmeyer Wilhelm, Schlierb. Landstr. 10
 Lofch Heinrich, Untere Str. 33
 Lüllig Ernst, Ingrimstr. 18
 Luz M., Ohm. Obere Kirchg. 6
 Maier Georg, Große Mantelg. 8
 Mary Heinrich, Fischerg. 5
 Maurer Adam, Dreikönigstr. 24
 Meermann Gust., Plöck 12 u. Unt. Str. 13
 Michel August, Brunneng. 2
 Müller Georg, Rohrbacher Str. 49
 Müller Georg, Brunneng. 22
 Müller Heinrich, Apothekeg. 5, Läden an
 der Heiliggeistkirche 1

- Müller Julius, Semmelsg. 12
 Murja Johann, Fischerg. 4
 Nagel Joseph, Untere Str. 27
 Neuhing Joh., Kleine Mantelg. 4
 Neubert Georg, Hauptstr. 9
 Noshang Heinrich, Untere Str. 24
 Oehlschlager Mich., Semmelsg. 7
 Oppermann Wilh., Nhm. Ladenb. Str. 10
 Ott Ludwig, Schneidmühlstr. 7 b
 Otto Karl, Untere Str. 8
 Paul Peter, Eppelheimer Str. 2
 Pfäumer Heinrich, Nhm. Brückenstr. 33
 Pobleznik Joh., Neug. 12
 Popp Johann, Mittermaierstr. 9
 Prior Konrad, Semmelsg. 10
 Pöcher Franz, Schlierb. Mühlenweg 14
 Rehn Jakob, Ziegelg. 16
 Reinhard Philipp, Obere Neckarstr. 7
 Reinheimer J. P., Hauptstr. 164
 Reig Georg, Hauptstr. 154
 Röder Benedikt, Bussmerg. 20
 Röjer Karl, Semmelsg. 14
 Rohleder F., Alte Bergheimer Str. 6
 Rohrmann August, Untere Neckarstr. 58
 Rothermel Hildor, Hauptstr. 197, Eingang
 Hirschstraße
 Rüttinger Leonhard, Lauerstr. 4
 Schäfer Franz, Kleine Mantelg. 22
 Schaffner Karl, Schloßberg 29
 Scharf Friedrich, Untere Str. 15
 Scheitler Hch., Hirschstr. 2
 Schenk Julius, Hauptstr. 33
 Schenk Wilh., Kleine Mantelg. 8
 Schilpp Friedrich, Hauptstr. 143
 Schlegmann Andr., Fischerg. 2
 Schmidt Christ., Bahnhofstr. 9
 Schmidt Georg, Karpfeng. 2
 Schmitt Gg., Nhm. Handschuhsh. Ldstr. 24
 Schmitt Gg. II, Nhm. Waldweg 1
 Schneider Andreas, Bussmerg. 5
 Schönleber J., Hauptstr. 9
 Schwally Joseph, Sandg. 10
 Siebenhaar Friedrich, Plöck 29
 Siegmann Joseph, Nhm. Friedhofstr. 1
 Simon Jakob, Nhm. Waldweg 5
 Sommer Philipp, Gaisbergstr. 22
 Spöhrer Karl, Bergheimer Str. 28
 Stäbler Heinrich, Gaisbergstr. 99
 Stalf Nikolaus, Plöck 25
 Staudinger Karl, Pfaffeng. 8
 Steigleder Ludw., Speyerer Landstr. 1
 Stiegler Johann, Plöck 62
 Stier Gg., Plöck 3
 Streckel Johann, Nhm. Bergstr. 10
 Stumpf Joseph, Dreikönigstr. 4
 Thomaier Johann, Nhm. Wäsmeng. 4
 Tränkle Karl, Nhm. Brückentopffstraße 7,
 Werkstätte: Brückenstr. 8
 Treiber Jaf., Nhm. Ladenburger Str. 65
 Ueberle Philipp, Schlierb. Landstr. 72. 74
 Unrath Johann, Pfaffeng. 1
 Unser Andreas, Neug. 1
 Vogt Friedr., Nhm. Nahmeng. 8
 Volk Georg, Hauptstr. 103
 Volk Karl Friedrich, Schiffg. 6, Hinterhaus
 Volk Rud., Steing. 16
 Walter Leonhard, Fahrtg. 14
 Walther Karl, Hauptstr. 21
 Walther Martin, Kleine Mantelg. 18
 Walz Franz, Kleine Mantelg. 24
 Weber Nik., Eppelheimer Str. 15
 Weinkauff Nik., Leopoldstr. 42
 Weinreiter Michael, Hauptstr. 123
 Wieder Wilhelm, Bluntschliffstr. 19
 Wilz Herm. (Schuhfabrik), Schlier acher
 Landstr. 138. 140
 Wirth Martin, Große Mantelg. 11
 Withopf Valentin, Nhm. Schröderstr. 32
 Wolf Friedrich, Bergheimer Str. 34
 Wolf Johann, Plöck 41
 Wollet Karl Friedrich, Hauptstr. 228
 Wurster Johann, Hauptstr. 85
 Zänglein Georg, Apothekerg. 6
 Zechner Jakob, Semmelsg. 10
 Zeller Ludwig, Eppelheimer Str. 38 a
 Zehner Johann, Untere Str. 35
 Zur-Nieden Gg., Oberbadg. 10

Schuhwarenlager.

- Altschüler Anna Wtw. (Fa: A. Altschüler),
 Hauptstr. 59
 Böhm Jakob, Ziegelg. 25
 Brechter Adolf, Hauptstr. 85
 Fris Johanna, Bergheimer Str. 3
 Gütter Gustav, Märzg. 20
 Hefsch Jakob, Hauptstr. 198
 Helfrich Friedr. (Hch. Langer Nachf.),
 Hauptstr. 64. 66
 Kaffenberger Adam, Hauptstr. 32
 Kaiser Jakob, Hauptstr. 13
 Klingel Heinrich Witwe, Hauptstr. 140
 Klingler G., Nhm. Ladenburger Str. 12
 Klingler Wilhelm, Oberbadg. 2
 Knüpfner Johann, Hauptstr. 99
 Kohlhammer Jakob, Floring. 3
 Leim Karl, M. R. Mohr's Nachf., Neug. 2,
 Zweigggeschäft Nhm. Brückenstr. 15
 Maurer Adam, Dreikönigstr. 24
 Müller Georg, Mohrbacher Str. 49
 Oppenheimer Sigmund, Hauptstr. 95
 Pfersdorf Chr., Hauptstr. 156
 Popp Joseph, Römerstr. 27
 Reinheimer J. P., Hauptstr. 164
 Rüttinger Leonhard, Lauerstr. 4
 Schönleber J., Hauptstr. 9
 Stiegler Joh., Plöck 62
 Volk Rudolf, Steing. 16
 Wacker Wilhelm jun., Bergheimer Str. 13
 Zeller Ludwig, Eppelheimer Str. 38 a

Seifenfieder.

Diez Friedrich, Hauptstr. 82
 Jäger Adolf, Untere Str. 11
 Klar Philipp (Inh.: Theob. Klar), Haupt-
 straße 31
 Schaefer Johann Georg jun., Steing. 5

Seiler.

Harbarth Karl, Hauptstr. 95
 Plach Wilhelm, Rhm. Lutherstr. 13
 Schaaff Ullr., Hauptstr. 81
 Werner K., Plöck 25
 Werner Salomon Nachf., Kornmarkt 9

Seffelmacher.

Haug Fr., Neckarstaden 10

Siebmacher.

Dörflinger Joseph, Dreikönigstr. 5
 Steinwand Franz, Apothekerg. 7

Spediture.

Goos Louis Nachf., Bal. Mayer, Haupt-
 straße 27
 Gent & Niederheiser, Am Güterbahnhof 2
 und Augustinerg. 5a
 Jhrig Peter jun., Obere Neckarstr. 5
 Krazert J., Bahnhofstr. 7
 Schwarzbeck Chr., Hauptstr. 42
 Schweikert J., Hauptstr. 208

Sprachlehrer und -Lehrerinnen.

Abenheimer Paul (englisch), Obere Neckar-
 straße 4
 Asinelli L. Frau (italien.), Rhm. Bergstr. 4
 Ballio Filippo (ital., span., franz.), Haupt-
 straße 41
 Bannard J. C. (engl. und franz.), Plöck 56 a
 The Berlitz School of Languages, Sprach-
 lehrinstitut für Erwachsene, Herren und
 Damen. Engl., Französi., Ital., Span.,
 Russ., Deutsch für Ausländer, nur Lehrer
 der berr. Nationalität. 2 gold. Medaillen,
 Paris 1900. Ueber 180 Zweigschulen.
 Prospekte gratis u. franko. Hauptstr. 120
 Eckert Marie J. Frau (moderne Sprachen),
 Hauptstr. 44
 Gaude A. (schwedisch), Ziegelg. 23
 Meeser Bb., Plöck 3
 Philippe Karl (moderne Sprachen), Leo-
 poldstraße 54, Sprechstunde: 12—1 Uhr
 Richard Jean (französi. u. ital.), Schiffg. 13
 Scherrer Lina, Neuenh. Landstr. 52
 Söllner Sophie Fräul. (franz.), Plöck 85
 The Victoria School of Languages, Haupt-
 straße 91

Steindrucker

(siehe Lithographen).

Steinhauermeister.

Ebert Simon, Rhm. Bäumeng. 4
 Eichmann Mich., Alleeestr., Wohn: Plöck 18
 Nippberger Eugen, Bahnhofstr. 59
 Sauer Peter, Große Mantelg. 13

Stellenvermittlungs-Geschäfte.

Ackermann Chr., Mittelbadg. 9
 Frau Albrecht Witw., Hauptstr. 19
 Allgem. Arbeitsnachweisanstalt, städtische,
 Hauptstr. 193
 Boß Emma Witw. Nachf., Kleinschmidt-
 straße 7
 Degenhart A., Apothekerg. 5
 Frau Elsevier Witwe, Apothekerg. 8
 Frauenverein, Untere Neckarstr. 11
 Frau Freierich, Leyerg. 6
 Frau Gaska Witwe, Kleine Mantelg. 25
 Gremmelmaier J. M., Ingrimstr. 7
 Frau Goldmann, Karlstr. 20
 " Jauche, Ziegelg. 15
 " Karlsruher, Semmelsg. 8
 " Pieper, Märzg. 12
 " Prechter, Untere Str. 31
 " Schreckenberger, Untere Neckarstr. 58
 Schwarz J. M., Hauptstr. 179

Stenograph.

Göb Chr., Schlierb. Valerieweg 2

Stickerinnen und Sticker-Geschäfte.

Leis Lina Witwe, Untere Neckarstr. 34
 Mechtle Hugo Witwe, Hauptstr. 157
 Otten S., Plöck 71
 Winkelmaier Therese, Rhm. Schröderstr. 21

Stofffabriken und -Lager.

Jockey-Club J. Weber Sohn, Hauptstr. 74
 Werner Karl, Hauptstr. 163

Stuhlmacher und -Fabriken.

Breitwieser Gebrüder, Schloßberg 2
 Dotter Elise Witw., Hauptstr. 81
 Dotter Karl jr., Brunneng. 16
 Fischer Mik., Kleine Mantelg. 25
 Nederat Georg, Pfaffeng. 14. 16
 Reinbold Anton, Hauptstr. 188

Stoffateure.

Hoffmann Joseph, Bahnhofstr. 25
 Moosbrugger Leopold, Blumenstr. 51

Tanzlehrer.

Bittler Karl, Univ.-Tanzlehrer Witwe und
 Sohn, Hauptstr. 87
 Elsevier Peter, Ingrimstr. 12
 Hofmeister Lorenz, Kaiserstr. 44
 Reichert F., Untere Str. 7

Tapezierer.

Alt Martin, Mäzgg. 3
 Arnold Karl, Rhm. Lutherstr. 30
 Aisler Ernst, Hoflieferant, Hauptstr. 16
 Baumann G., Große Mantelg. 18
 Berner Paul (A. Sikkels Nachf.), Plöck 61
 Birnstihl F. W. Nachf., W. & S. Eiberger,
 Hauptstr. 30
 Burchardt Martin, Ingrimstr. 8
 Busch Thomas, Landhausstr. 5
 Clormann Georg Anton, Plöck 39
 Deckert Georg, Hauptstr. 55a
 Dürre August, Hauptstr. 100
 Engelmann Martin, Rohrbacher Str. 52
 Erbe Karl, Fischerg. 11
 Freund Peter, Plöck 25
 Gude Heinrich, Blumenstr. 7
 Heiblauf Wilhelm, Hauptstr. 35
 Herbst Karl, Plöck 18
 Hochler Friedrich u. Miersch Ludwig, Ban-
 amts-gasse 4
 Jäger Ferdinand, Plöck 52
 Keller & Kerber, Kleinschmidtstr. 18, von
 1. April an: Blumenstr. 30
 Klein Rudolf, Untere Neckarstr. 104
 Korus Karl, Rhm. Lutherstr. 11
 Lanke Matthias, Hauptstr. 72
 Löhnbach August, Rhm. Ladenb. Str. 22
 Merkel Wilhelm, Hirschstr. 9
 Morath Joseph, Große Mantelg. 22
 Nothardt Karl, Mittermaierstr. 17, Hths.
 Oedel Heinrich, Untere Str. 33
 Pfaff Hch., Hauptstr. 78
 Romer Oskar, Dreikönigstr. 18
 Schmitt Georg, Plöck 75
 Schmitt Jean, Ketteng. 17
 Schulmeister Adolf, Brunneng. 20
 Schweikert Jakob, Schlierb. Landstr. 41
 Sent Wilhelm, Plöck 16
 Sigel Christ, Kaiserstr. 44
 Stech Alb., Neug. 7
 Stoll Friedrich, Neckarstadt 11
 Strauß Adam, Bergheimer Str. 28
 Treumer Karl, Hauptstr. 192
 Vogt Karl, Oberbadg. 8
 Weich Nik., Bergheimer Str. 93
 Zindel Wilhelm, Hirschstr. 2

Technische Bureau.

Bührten Ludwig (Patent-techn.), Kaiser-
 straße 57
 Jeferich Otto, Civilingenieur (f. Maschinen-
 bau), technisches Bureau, Konsultationen,
 Taxationen, Expertisen, Rhm. Uferstr. 34
 Ritterst Georg, (Masch.-techn.), Bergheimer
 Straße 28
 Schwarz A., Civil-Maschinen-Ingenieur,
 techn. Bureau, Konsultationen, Taxa-
 tionen, Expertisen u. s. w., Handschuh-
 heim Blumenthalstr. 1

Thiele & Höring, techn. Bureau für Wasser-
 gewinnung, Rohrbacher Str. 73
 Wehrle Karl, Bergheimer Str. 105

Teppichklopfereien.

Grün Fr. Aug., Hauptstr. 5, Hauptstr. 100
 und Hauptstr. 192 (Fabrik: Schlierbacher
 Landstraße 1—5)
 Kramer Louis, Hauptstr. 64, 66

Thonofenfabrikanten.

Heidelberger Ofenfabrik, Plöck 46
 Kerzinger Franz, Leberg. 5
 Rheinheimer Louis, Rohrbacher Str. 64

Thonwarengeschäft.

Kerzinger Franz, Leberg. 5

Tierärzte

(siehe S. 262).

Trommellager.

Werner Oskar, Oberer Fauler Pelz 8

Zuchsherer und Defatierer.

Falter Johann Witwe, Hauptstr. 19
 Grün Friedrich August, Hauptstr. 5, Haupt-
 straße 100 und Hauptstraße 192, Fabrik:
 Schlierbacher Landstr. 1—5
 Nau Nikolaus, Große Mantelg. 10
 Schädla N., Mäzgg. 12

Tüncher und Zimmermaler.

Armbruster Guido, Untere Neckarstr. 24
 Bachmann Karl, Schloßberg 15
 Bauer J. J., Zwingerstr. 18
 Baumann Frz., Untere Neckarstr. 106
 Böhm Ph., Strahng. 9
 Boffert Georg, St. Annag. 9
 Brückel Flor., Bahnhofstr. 25
 Bühler Friedrich, Eppelheimer Str. 44
 Döll Gg., Rhm. Handschuhsh. Landstr. 14
 Eck & Frauenfeld, Neuenh. Landstr. 74
 Elfner Heinrich, Rhm. Kriegsstr. 20
 Fabian Daniel, Plöck 25
 Fehn Georg (gen. Kaiser), Plöck 16
 Fischer Joseph, Mittelbadg. 13
 Frauenfeld Fr. Mich. Witw., Rhm. Luther-
 straße 29
 Frauenfeld Ludw., Rhm. Ladenb. Str. 34,
 Hinterhaus
 Gabold Georg, Schneidmühlstr. 4
 Gärtner Karl, Brunneng. 2
 Gebhardt Friedrich, Plöck 30
 Gözelmann Martin, Atelier für Dekora-
 tionsmalerei, Hauptstr. 33
 Gunkel & Pfau, Werkstätte für dekorative
 Kunst, Hauptstr. 42

Hachmann Franz, Zwingerstr. 1
 Hader W., Hauptstr. 133, Eing. Marzialstr.
 Hane Andreas, Schiffg. 8
 Hauck Georg, Bahnhofstr. 5, von 1. April
 an: Rohrbacher Str. 12
 Haug Gustav, Nhm. Rahmeng. 10
 Helwerth Johann, Nhm. Hinterg. 10
 Hendrichs Rudolf, Nhm. Schröderstr. 27
 Hesselbach Karl, Oberer Fauler Pelz 6,
 Werkstätte: Große Mantelg. 13
 Hezer Franz, Karlstr. 1a
 Koch Philipp, Nhm. Lutherstr. 15
 Lessack Hub., Kleine Mantelg. 6
 Lieseberg & Brückel, Plöck 67
 Mack Friedrich, Dreikönigstr. 14
 Martin Friedrich, Gaisbergstr. 41
 Mayer Ph., Leopoldstr. 46
 Meckling Adolf, Rahmeng. 15
 Moser Konrad, Rohrbacher Str. 22
 Oelbort Friedrich, Haspelg. 10
 Otto Jakob, Plöck 91
 Paul Michael, Große Mantelg. 20
 Reischmann Joh., Nhm. Obere Bütteng. 10
 Rezbach Fr., Semmelsg. 12
 Schmitt Joh., Nhm. Burgstr. 1
 Schwarz Joseph, Blumenstr. 27
 Seiler Georg, Bergheimer Str. 121
 Spies Frz., Nhm. Brückenstr. 26
 Stahl Joseph, Römerstr. 29
 Stauf Karl, Bahnhofstr. 5
 Sulzer Friedrich, Nhm. Schröderstr. 12
 Weber Jakob, Nhm. Obere Kirchg. 11
 Wesch Wilhelm, Schneidmühlstr. 5, Werk-
 stätte Jahrg. 16
 Wolfgang Heinrich, Hauptstr. 37
 Wollthun Hugo, Nhm. Schröderstr. 20
 Ziegler L., Ziegelg. 20

Uhrmacher.

Burgweger Friedrich, Hauptstr. 116
 v. Carben Adalbert, Hauptstr. 6
 Degenhart Wilhelm, Plöck 36
 Fontaine M., Plöck 77
 Geiger Johann, Hauptstr. 152
 Jäger Joachim Witwe, Steing. 14
 Knobel Heinrich, Untere Str. 33
 Löwenstein Heinrich, St. Annag. 1
 Mayer Bernhard, Hauptstr. 54
 Müller Franz, Brunneng. 12
 Nimis Karl, Nhm. Brückenstr. 18
 Schaaff Wilh., Hauptstr. 109, von 1. April
 an: Hauptstr. 34
 Schäfer Hermann, Plöck 10
 Schmuch J. G. (Turm- und elektr. Uhren),
 Hauptstr. 40
 Schroth Karl, Nhm. Brückenstr. 27
 Thome L. G., Plöck 56a
 Wellbrock Bernhard, Untere Str. 17
 Werner Theodor, Hauptstr. 112
 Zänglein Karl, Nhm. Brückenkopfstr. 6

Bergolber.

Küstner Karl, Friedrichstr. 12
 Weller Wendelin, Hauptstr. 106
 Winkler Georg, Hauptstr. 33

Vermittlungsgeschäfte (i. Kommissionäre).

Bernickelung, Verkupferung, Ver- goldung, Verfilberung.

Blank Joseph, Alleestraße (Wohnung:
 Landhausstr. 26)
 Frey Jos., Nhm. Bergstr. 6
 Hausmann G., Bauamtsg. 4
 Rappes Aug., Dreikönigstr. 25
 Popp Joseph, Lauerstr. 4

Versicherungen (siehe S. 377).

Versteigerungsgeschäfte.

Holzmann G., Hauptstr. 34
 Weber Louis, Leopoldstr. 31

Vertretungen. (Siehe Seite 292.)

Waffenschmiede.

Hesselbach Georg Witwe, Untere Str. 29

Wagner.

Anhegger Sigmund, Neckarstaden 12
 Becker L., Bergheimer Str. 93
 Friebohn Ferd., Römerstr. 15 b
 Heiß Georg, Nhm. Uferstr. 1
 Heiß Johann, Nhm. Ladenburger Str. 80
 Helwerth Karl, Plöck 25
 Holz Georg, Blumenstr. 37
 Huber Emil, Nhm. Rahmeng. 10
 Kuhn Jakob, Nhm. Doffenh. Landstr. 7
 Lambrecht K. Johann, Nhm. Ladenburger
 Straße 69
 Meinhard Nikolaus, Neug. 13
 Thum Gg. Mich., Nhm. Mittlere Kirchg. 6
 Schmieder Joseph, Dreikönigstr. 18. 20
 Vierling Heinrich, Schneidmühlstr. 10
 Weber Jakob, Nhm. Ladenburger Str. 36
 Weller Ludwig, Schlierbacher Landstr. 120

Waisenräte. (S. auch S. 342)

Laumann Karl, Grabeng. 11
 Münnich Heinrich, Plöck 62
 Winter J. G., Hauptstr. 220

Wappenmaler.

Kramer Ferdinand, Lauerstr. 10
 Werner Karl, Hauptstr. 163

Waschgeschäfte.

Bachert Magd., Obere Neckarstr. 4
 Bauer Gottlieb, Ingrimstr. 6
 Beck Christ. Frau, Blöck 15
 Bollert Franz, Schlierbach Aue 10
 Busch K. F. Witwe, Obere Neckarstr. 17
 Diefenbacher Karoline, Eppelheimer Str. 10
 Dietrich B. Frau, Kleine Mantelg. 25
 Erb Wilh. Frau, Leopoldstr. 42
 Fehertag Jak., Hhm. Obere Bütteng. 13
 Flöher Heinrich, Landhausstr. 6
 Franzmattes Philipp Wtw., Pfaffeng. 13 a
 Göb Johann Frau, Kl. Mantelg. 3
 Gries Katharine Witwe, Semmelsg. 11
 Gundt Katharine Witwe, Märzg. 6
 Hebert Philipp Frau, Kleine Mantelg. 15
 Kuhn Emilie Frau, Brunneng. 2
 Rau Nikolaus, Große Mantelg. 10
 Schadt Elise, Schloßberg 43
 Scheuermann Josephine, Klingenthorstr. 16
 Schmidt Sophie Witwe, Kaiserstraße 68,
 Hinterhaus
 Beh Christine, Obere Neckarstr. 15

Wash- und Reinigungsanstalten.

Falter J. Witwe, Hauptstr. 19
 Grün Friedrich August, Hauptstr. 5, 100
 und 192, Fabrik Schlierbacher Landstr. 21
 Kramer Louis, Hauptstr. 64. 66
 Rau Nikolaus, Große Mantelg. 10
 Schäbla Reinhard, Märzg. 12

Wasenmeister.

Städtische Abfuhranstalt

Wasserleitungsgeschäfte

(siehe Gas- und Wasserleitungsgeschäfte).

Weißnäherinnen.

Beck Barbara, Neckarmüzzg. 12
 Dürre Sus., Große Mantelg. 22
 Egner Ab. Frau, Hhm. Lutherstr. 23
 Faß Dina Witwe, Landhausstr. 1
 Friedenauer Ab., Bergheimer Str. 28
 Gebhardt Hildegard Wtw., Heumarkt 3
 Grentlich Luise, Hauptstr. 123
 Herget Elise, Große Mantelg. 17
 Huth Barb. Wtw., Kurzel Buckel 1
 Kessler Jos. Frau, Bluntschliffstr. 9
 Normann Frieda, Zwingerstr. 15^{1/2}
 Normann Wilh., Floring. 3
 Marquedant Frieda, Luisenstr. 7
 Mechtel H. Witwe, Hauptstr. 157
 Murja Ida Frau, Hauptstr. 173
 Napp Sophie Wtw., Blöck 64, Seitenbau
 Reinhardt Eva, Ingrimstr. 5
 Schäffer August Frau, Bergheimer Str. 101
 Schaller Wilh. Frau, Große Mantelg. 17
 Schneider Barbara, Hhm. Lutherstr. 25a
 Stahl Jos. Frau, Neug. 21

Werkzeugschmiede.

Kenzler Jak., Pfaffeng. 8

Wildpret- und Geflügelhändler

(siehe S. 277).

Wirtshäuser, Gasthöfe und Pensionen.

a. Kaffeehäuser (s. auch b):

Hotel Adler: Fritz Häßlein, Hauptstr. 195
 American Bar: L. Harrer, Leopoldstr. 32
 Automaten-Restaurant, Hauptstr. 77
 Haberlein Chr., Inh.: Robert Schwant,
 Leopoldstr. 35
 Café Impérial (Kaiser-Café), R. Tauber,
 Bredeplaz 3
 Kaffeehalle des Vereins gegen Mißbrauch
 geistiger Getränke, Am Güterbahnhof 1.3
 Reichspost: Fr. Ortenbach, Mohrb. Str. 1
 Stadtgarten: A. Claffen, Leopoldstr. 2
 Schilling Emil, Volkstafeehaus, Schifff. 2
 Staftee Wächter: Paul Weber, Hauptstr. 187
 Waldhorn ob der Bruck (Scheffelhaus):
 Gosw. Ernst, Ziegelhäuser Landstr. 21

b. Konditoreien und Bäckereien
 mit Kaffee-Ausichant:

Burgweger J., Mohrbacher Str. 31
 Haberlein Chr., Leopoldstr. 35
 Haungs Adol., zur Goldenen Kette, Haupt-
 straße 202
 Hörcher Karl, Hauptstr. 145
 Kielmeyer A., Hauptstr. 184
 Krall Ludw. Karl, Hauptstr. 94
 Loos Joh. Chr., Sophienstr. 13 und Mohrb-
 bacher Str. 2
 Mighaupt Leonhard Witwe, Untere Str. 37
 Roesler Emil, Hauptstr. 30 u. Neuenheim
 Brückenstraße 19
 Salrein Karl, Hauptstr. 125
 Schwehr Wilhelm, Hauptstr. 105
 Vogt Karl, Hhm. Brückenstr. 9
 Zahn Konr., Neug. 15

c. Gasthöfe:

Hotel Adler: Fritz Häßlein, Hauptstr. 195
 Bayerischer Hof: Adol. Schüler, Mohrbacher
 Straße 2
 Darmstädter Hof: Heinrich Krall, Sophien-
 straße 9
 Europäischer Hof: Eugen Küpfer, Leopold-
 straße 1
 Grand Hotel: Ludwig Schaefer und Emil
 Michel, Mohrbacher Str. 11
 Hotel Harrer, Leopoldstr. 32
 Kohlhof-Gasthaus, Aktiengesellschaft: Ad.
 Hartwig, Kohlhof
 Hotel und Pension Lang: Ph. Mühsamen,
 Mohrbacher Str. 13, 15 und Niedstr. 2

Hotel Metropole: Otto Georg Pfeiffer, Leopoldstr. 22
 Molkentur: Dr. Oskar Middelkamp, Klingenteichstr. 21
 Prinz Karl: Karl Schleiter Btw., Hptstr. 206
 Reichspost: Fr. Ortenbach, Mohrb. Str. 1 und Sophienstr. 4
 Ritter: Gustav Hornmuth, Hauptstr. 178
 Schloß-Hotel und Hotel Bellevue, Aktiengesellschaft, Schloß-Wolfsbrunnenweg 1
 Schloßparthotel: Konr. Schwarz, Schloß-Wolfsbrunnenweg 12
 Hotel Schrieder: Oskar Sütterlin, Mohrbacher Straße 10
 Hotel Viktoria: Karl Müller, Leopoldstr. 6
 Wiener Hof: August Eller, Hauptstr. 11

d. Gasthäuser:

Badischer Hof: Geschw. Kleinhans, Hauptstraße 113
 Germania: Joh. Frommberg, Bahnhofstr. 29
 Goldenes Roß: Julius Löwenstein, Heumarkt 1
 Heidelberg Hof: A. Tauber, Bredeplatz 1
 Holländer Hof: Konr. Ansel, Neckarstadt 22
 Kaiserhof: Heinr. Damm, Rhm. Brückenstraße 35, 37
 Lurhof: Daniel Hauthaler, Hauptstr. 24
 Nassauer Hof: Fritz Rückert, Block 1
 Perle: Graf & Well, Hauptstr. 75
 Prinz Max: Georg Gamber, Marfallstr. 6
 Rheingold: Fr. Helene Gugler, Bergheimer Straße 61
 Rößel: Ad. Schwinn, Hauptstr. 210
 Schilling Emil, Erholungsheim auf dem Vierhelder Hof
 Siebenmühlenthal: Karl Volk, Rhm. Mühlenthalstraße 108
 Silberner Hirsch: Gg. Frank, Hptstr. 180
 Spitz Fr., Schlierbacher Landstr. 166
 Weiße Rose: Moriz Engelmann, Fischmarkt 3
 Waldhorn ob der Bruck (Schiffelhaus): Gosw. Ernst, Ziegelhäuser Landstr. 21
 Westendhalle: Friedrich Gutmann Btw., Bergheimer Str. 6

e. Gastwirtschaften:

Badischer Hof: Georg Heinr. Lenz, Rhm. Dossenheimer Landstr. 25
 Bahnhof: Eugen Kramer, Am Güterbahnhof 33
 Brückenkopf: Phil. Pfisterer, Rhm. Brückenstraße 5
 Deutsche Gasse: Ferd. Hertlein, Mittelbadgasse 3
 Deutscher Kaiser: Theob. Lenz, Neuenhm. Ladenburger Str. 26
 Eisernes Kreuz: Ernst Stellfeld, Hauptstraße 214
 Englischer Hof: Fritz Buchenan, Haspelg. 5

Friedrichsburg: G. L. Krall, Hauptstr. 94
 Goldener Anker: Ludw. Schneider, Untere Neckarstr. 86
 Goldener Falken: Gg. Klenf, Hauptstr. 204
 Goldene Glocke: Karl Köhler, Fischmarkt 1
 Goldenes Herz: Karl Giebler Btw., Hauptstraße 183
 Goldener Löwe: Wilh. Siller, Heumarkt 3
 Goldene Rose: Wilh. Ernst, Hauptstr. 2a
 Goldener Schwann: Wilhelm Gengenbach, Obere Neckarstr. 2
 Großes Faß: Adam Kern, Hauptstr. 199
 Grüner Baum: Jakob Brog, Steing. 7
 Grüner Hof: Jul. Freund, Rhm. Hand- schußheimer Landstr. 43
 Grünes Laub: Karl Otterbach, Neuenhm. Brückenstr. 14
 Herberge zur Heimat: Hausvater Konrad Ansel, Neckarstadt 22
 Karlsburg: Jaf. Schuhmann, Hauptstr. 53
 Mohren: Phil. Ritter, Untere Str. 5, 7
 Neckarthal: Karl Bauer, Unt. Neckarstr. 15
 Pfalz: Martin Geckle, Rhm. Rahmeng. 15
 Pfalzgraf: Peter Baumann, Reiteng. 21
 Ritter: Jaf. Mutzler III, Rhm. Friedensstraße 25
 Rosenbusch: Th. Oberfeld, Schlierb. Landstraße 78
 Roter Löwe: Joh. Wiedemer, Haspelg. 7
 Schwarzer Bären: J. Lay, Hirschstr. 3
 Schwarzes Schiff: Viktor Bohn, Schlierbacher Landstr. 11
 Stadt Bergheim: Wilh. Baumann, Bergheimer Straße 23
 Weinberg: Franz Eiseemann, Hirschstr. 1
 Weißer Schwan: Edm. Capitain, Hauptstraße 143

f. Wirtschaften:

Hotel Adler: Fritz Häblein, Hauptstr. 195
 Adler: Andr. Hettinger, Rhm. Lutherstr. 35
 Alte Gunde: Wilh. Kranz, Mittelbadg. 13
 Auerhahn: Gottf. Schmid, Römerstr. 76
 Automaten-Restaurant, Hauptstr. 77
 Bad. Hof: Geschw. Kleinhans, Hauptstr. 113
 Bahnhof-Wirtschaft: Karl Link
 Baier Wilh., Bergheimer Str. 101
 Bergbahn-Station Schloß: Karl Schred, Neue Schloßstr. 44
 Bertsch Martin, Bergheimer Str. 91
 Vierhelder Hof: G. Schilling
 Bierquelle: Georg Klemm, Rhm. Dossenheimer Landstr. 29
 Bratwurstküche: Georg Richter, Bahnhofstraße 13
 Brauerei Höckel: Michael Gräf, Haspelg. 4
 Brauerei Lenz: Friedr. Lenz, Rhm. Mühlenthalstr. 40
 Bremened: Karl Kopf, Bremenedg. 1
 Brückenkopf: Phil. Pfisterer, Rhm. Brückenstraße 5

- Deutsche Eiche: Ferd. Hertlein, Mittelbadgasse 3
 Deutsches Haus: Val. Quast, Augustiner-gasse 5
 Deutscher Kaiser: Georg Meiss, Fahrtg. 1
 Deutscher Kaiser: Martin Schaaf, Hym. Mühlthalstr. 47
 Diemerei: Robert Wenzel, Schloßberg 9
 Drei Eichen: Mich. Voibl, Rohrb. Str. 47
 Eintracht: Hch. Weigel, Hym. Handschuhshheimer Landstr. 42
 Eisernes Kreuz: Ernst Stellfeld, Hauptstraße 214
 Erholung: Frau B. Sieb, Gaisbergstr. 11
 Fauler Pelz: Val. Henn, Zwingerstr. 18
 Fehmann Philipp, Plöck 51
 Felsenmeer: Jak. Eßfig, Gaisbergstr. 41
 Fränznick Franz, Bergheimer Str. 8
 Friedrichshof: Karl Brettel, Ketteng. 25
 Fuchsbau: Hans Schend, Hauptstr. 17
 Gambrianus: Joseph Haberkern, Neuenhm. Ladenburger Str. 62
 Germania: Johann Frommherz, Bahnhofstraße 29
 Goldener Adler: Georg P. Gilbert, Hym. Handschuhshheimer Landstr. 31
 Gold. Anker: Ludwig Schneider, Untere Neckarstr. 86
 Gold. Engel: Phil. Leist, Hauptstr. 67
 Gold. Fähschen: Phil. Rapp, Ingrimstr. 16
 Gold. Falken: Georg Klenf, Hauptstr. 204
 Gold. Glocke: K. Köhler, Fischmarkt 1
 Gold. Lamm: Joh. Mutzler, Hym. Pfarrgasse 2
 Gold. Löwen: Wilh. Siller, Heumarkt 3
 Gold. Pfau: Gg. Ehret, Bergh. Str. 41
 Gold. Reichsapfel: Georg Specht, Untere Straße 35
 Goldener Römer: Jakob Müller, Hauptstraße 41
 Gräf Mich., Haspelg. 4
 Gugel August, Hauptstr. 213
 Gutenberg: Karl Dordolo, Hauptstr. 45
 Harmonie: Karl Hauer, Hauptstr. 110
 Restaurant Harrer: L. Harrer, Leopoldstraße 32
 Heidelberger Aktienbrauerei (vorm. Kleinlein): M. Bertsch, Bergheimer Str. 91
 Heidelberger Aktienbrauerei (vorm. Kleinlein): Karl Haut, Hauptstr. 115
 Heidelberger Hof: H. Lauber, Bredeplatz 1
 Hirschgasse: Karl Matth. Zimmer, Hirschg. 3
 Hoffmann Heinrich, Bluntzschlstr. 5
 Horch Ludwig, Rohrbacher Str. 37
 Hornmuthel: W. Müller, Hauptstr. 142
 Jäger Gg., Neue Schloßstr. 52
 Jägerhaus: E. Steubing Witwe, Schlierbacher Landstr. 136
 Kaiser Friedrich: Gustav Walter, Kaiserstraße 44. 46
 Kaiserhof: Hch. Damm, Neuenh. Brückenstraße 35/37
 Karlsburg: Jak. Schuhmann, Hauptstr. 53
 Karlsthor: Karl Eberhard, Hauptstr. 243
 Königstuhl: Philipp Mayer
 Kohlhof (Alte Wirtschaft): Ludwig Baxler
 Kriegskurve: Ludwig Bender, Speyerer Landstr. 23
 Krokodil: Jakob Wegel, Kleinmüldstr. 12
 Krone (Alteutsche Bierstube): Karl Staib, Hym. Brückenkopfstr. 1
 Krone: Friedr. Bechtel III, Hym. Handschuhshheimer Landstr. 36
 Kronprinz: Jak. Koch, Eppelheimer Landstraße 46. 48
 Krimelbacher Hof: Julius Ebert
 Löwe: Jak. Reinhard, Hym. Mühlthalstr. 2
 Löwenfeller: Philipp Krauber, Rohrbacher Straße 98
 Lokomotive: Ad. Hochlenert, Am Güterbahnhof 5
 Lurhof: Daniel Hainthaler, Hauptstr. 24
 Mainzer Bierhalle: Peter Ewald, Hauptstraße 130
 Michel Wolfg., Bergheimer Str. 1b
 Molkentur: Dr. Oskar Middelfamp
 Münch Karl, Rohrbacher Str. 37
 Neckarstaden: Jakob Röhlinger
 Neckarthal: Karl Bauer, Unt. Neckarstr. 15
 Neue Pfalz: Jak. Schildberth, Hym. Dossenheimer Landstr. 28
 Neues Eßfighaus: Friedr. Seiler, Plöck 99
 Perkeo: Graf und Well, Hauptstr. 75
 Pfälzer: Jos. Weigand, Römerstr. 24
 Pfalzgraf: Peter Baumann, Ketteng. 21
 Philosophenhöhe: Jos. Erlewein, Neuenh. Philosophenweg 14
 Prinz Max: Georg Gamber, Marstallstr. 6
 Prinz Wilhelm: Joh. Berton, Neuenheim Brückenstr. 26
 Rapp's Kellerwirtschaft: Joh. Treiber, Am Güterbahnhof 7. 9
 Reichskrone: Karl Deck, Dreikönigstr. 1
 Rheingold: Fr. Helene Gugler, Bergheimer Str. 61
 Ritterhalle: Georg Elseffer, Leyerg. 6
 Rodensteiner: Ludw. Künzle, Sandg. 3
 Römerhof: Georg Wolf, Römerstr. 25
 Rose: Ad. Ziegler, Hym. Lutherstr. 13
 Rose: Aug. Lauer, Hym. Handschuhshheimer Landstr. 2
 Rosenbusch: Th. Oberfeld, Schlierb. Landstraße 78
 Rosengarten: Karl Münch, Hym. Handschuhshheimer Landstr. 53
 Roter Hahn: Anton Hager, Hauptstr. 44
 Roter Löwen: Joh. Wiedemer, Haspelg. 7
 Roter Döhsen: E. Spengel, Hauptstr. 217
 Roter Döhsen: Nikol. Lulay, Hym. Mühlthalstraße 9

Saalbau Städtischer: A. Classen, Grabengasse 3
 Scharfes Eck: C. Hasberg, Neug. 21
 Scheffelhaus: Gosw. Ernst, Ziegelhäuser Landstraße 21
 Schiff: Hch. Walter, Neuenheimer Landstraße 5
 Schiffwirts Bierkeller: Joseph Diebold, Leopoldstr. 52
 Schilling Emil, Speise- u. Erholungshaus, Schiffgasse 2, alkoholfreie Wirtschaft auf dem Bierhelberhof
 Schlachthaus: Emil Grohé, Bergh. Str. 153
 Schlosswirtschaft: Direktor Gust. Münzer, Schlossgarten
 Schmidt Georg, Rohrbacher Str. 46
 Schroedls Bierkeller: Alois Götz, Bergheimer Str. 117
 Schützenhof: Joh. Worzel, Bergh. Str. 137
 Schuppel Ad., Rohrbacher Str. 86
 Schwarzer Adler: Philipp Hübsch, Hhm. Handschuhsheimer Landstr. 15
 Schwarzer Peter: Ludwig Zweyding, Römerstr. 34
 Schwarzer Walfisch: A. Schies, Bahnhofstraße 27
 Schwarzes Schiff: Franz Corbaz, Schiffgasse 11
 Sieben Linden: Joh. Dorisch, Rohrbacher Straße 16
 Siegels Bierhalle: Gg. Zahn, Bergheimer Straße 85
 Speierers Hof: Emil Schmidt
 Stadler Martin, Untere Neckarstr. 54. 56
 Stadt Bergheim: Wilh. Baumann, Bergheimer Straße 23
 Stadt Düsseldorf: Mich. Mehger, Ketten-gasse 11
 Stadtgarten: A. Classen, Leopoldstr. 2
 Stall: Joh. Frdr. Sandmaier, Rohrb. Str. 4
 Stiftermühle: Gg. Reinhardt, Ziegelhäuser Landstraße
 Traube: Phil. Kraft, Hhm. Handschuhsheimer Landstr. 11
 Turnhalle des Turnvereins: Arth. Schoch, Klingenteichstr. 10. 12
 Viktor Wilhelm, Lauerstr. 16
 Vier Jahreszeiten: G. Veiser Ww., Haspelg. 2
 Vogel Heinrich, Hauptstr. 21
 Kaffee Wächter: Paul Weber, Hauptstr. 187
 Weinberg ob der Bruck: Frdr. Nittinghaus, Ziegelhäuser Landstr. 34
 Weißer Bod: Louis Schaaff, Gr. Mantel-gasse 24
 Weißer Schwan: Ed. Kapitan, Hauptstraße 143
 Westendhalle: Friedrich Gutmann Witwe, Bergheimer Straße 6
 Westhof: Andreas Horisch, Bahnhofstr. 61
 Wolfsbrunnen: Hermann Leitz

Zwinger: Wolfgang Florange, Zwingerstr. 3. 5

g. Weinwirtschaften.

(ausschließlich Wein)

Ackermann Friedr. Wilh., Hauptstr. 225
 American Bar und Restaurant: L. Harrer, Leopoldstr. 32
 Bodega: L. Goos Nachf., Central-Bodega der Imperial Wine Company London, Hauptstr. 27
 Continental Bodega Company, Spezial-Ausschank Badischer Hof, Hauptstr. 113
 Dorner Valentin, Römerstr. 15 a
 Friedrichsburg: C. L. Krall, Hauptstr. 94
 Goldene Gerte: Wenzel Trau, Hauptstr. 93
 Goldener Hecht: Ernst Walz, Steing. 2
 Goldenes Herz: Karl Giesler Ww., Hauptstraße 183
 Goldene Kette: Ad. Haungs, Hauptstr. 202
 Goldener Römer (Weinzimmer): Jakob Müller, Hauptstr. 41
 Goldene Sonne: Friedr. Haizmann, Hauptstraße 172
 Grünes Laub: Karl Otterbach, Neuenhm. Brückenstr. 14
 Hörcher Karl, Hauptstr. 145
 Kaiser-Café (Café Imperial): A. Tauber, Bredeplaz 1. 3
 Kaiserhof (Weinzimmer): Heinrich Damm, Nhm. Brückenstr. 35/37
 Mohren: Philipp Ritter, Untere Str. 5. 7
 Oberländer Weinstube: Heinrich Bernwag, Hauptstr. 171
 Neue Pfalz (Kümmelspalterei): Jaf. Hoffmann, Hauptstr. 117
 Perkeo (Weinzimmer): Graf & Well, Hauptstraße 75
 Pfälzer Hof: Adam Bollerer, Hptstr. 127
 Prinz Friedrich: Simon Kraft, Ketteng. 9
 Rebstock: Val. Mayer, Hauptstr. 27
 Rodensteiner (Weinzimmer): L. Künzle, Sandgasse 3
 Rössel: Ad. Schwinn, Hauptstr. 210
 Saalbau Städt.: A. Classen, Grabeng. 3
 Schnez Karl, Hauptstr. 224
 Schwarze Traube: Bernh. Has, Haspelg. 8
 Silberner Hirsch: Georg Frank, Hauptstraße 180
 Trompeter v. Sättingen: Wilh. Adelhelm, Nhm. Lutherstraße 28
 Vogt Karl, Nhm. Brückenstr. 9
 Weinstock: Gg. Kühner, Bergh. Str. 71
 Weiße Rose: Moritz Engelmann, Fischmarkt 3
 Wiener Hof: Aug. Eller, Hauptstr. 11

h. Pensionen:

Pension Anglaise (Abrahams Lydia und Amy Fr.), Leopoldstr. 49

Pension Villa Beau Séjour, Harrer L., Leopoldstr. 32, Dépendance Leopoldstr. 39
 Pension Continentale, Leopoldstr. 30
 Pension Flora (Weber Lily Fr.) Leopoldstraße 24
 Pension Friedau: Fräul. Klara Beizer, Gaisbergstr. 16a
 Hotel Harrer und Pension Beau Séjour: L. Harrer, Leopoldstr. 32
 Grand Hotel, Rohrbacher Str. 11
 Hennighausen Julie u. Klein Frieda Fr., Plöck 101
 Pension Internationale (Fr. Ella Hoffmann), Leopoldstr. 8. 10
 Pension Kern (Inhaberin: Gertrud Kern), Bismarckstr. 9, von 1. April an: Nhm. Uferstr. 8
 Köhler Elise Witw., Planfeng. 2
 Hotel und Pension Lang, Rohrbacher Straße 13. 15 und Niedstr. 2
 Menger Emil, Familienpflege f. Alkoholtränke, Zähringer Str. 35
 Pension Moll-Hefmann, Leopoldstraße 48
 Pension Quisfana, Frau H. K. von Umsberg, Blumenstr. 9
 Poppe Ida Witw., Häufferstr. 22
 Schlossparkhotel: Konr. Schwarz, Schloss-Wolfsbrunnenweg 12
 Siebenhaar Frieda Fr., Neuenhm. Hand-
 schuhheimer Landstr. 10
 Siebenmühlenthal: Karl Volk, Nhm. Mühl-
 thalstraße 108
 Pension Silvana, Frau A. Billerbeck Witw., Leopoldstraße 53b
 Speierers Hof: Emil Schmidt
 Spitz Friedrich, Schlierbacher Land-
 straße 166
 Wagenmann Nanny, Akademiestr. 6
 Waldfrieden: Poetsch Math. Ww., Steiger-
 weg 51
 Pension Waldrub: G. Sahlender, Leopold-
 straße 26
 Wellhausen Marie Fräul., Privatpension
 Villa Carola, Leopoldstr. 50

Wollechlumperin.

Stoche Marie, Kiffelg. 1

Bahnärzte

(siehe S. 262).

Bahntechniker.

Beck Friedr., Hauptstr. 135, Sprechstunden
 9—5
 Decker Gotth., Hauptstr. 48
 Geierhaas Elise Fr. (Karl Ph. Geierhaas
 Nachf.), Heug. 1
 Herbst Ludwig, Bergheimer Str. 7

Hirschmann Ludw., Leopoldstr. 58. Sprech-
 stunden 9—12 und 2—5
 Kesselbach Gust., Nhm. Brückenstr. 15
 Koch Ottomar, Nhm. Ladenburger Str. 2,
 Sprechstunden: 8—1, 1/23—6
 Renter Georg, Hauptstr. 18
 Schramm Aug., Haspelg. 5
 Zimmer Mich., Kömerstr. 21, Sprechstun-
 den: 9—1, 2—6, Sonntags von 9—3

Zeichenlehrer und -Lehrerinnen.

Bender Lina Fr., Plöck 56a
 Erhardt Hans, Nhm. Lutherstr. 40
 Fidler Ernst, Nhm. Schröderstr. 9
 Löffler Maria Fr., Nhm. Bergstr. 14
 Schüd Marie Fr., Hirschstr. 17
 Veith Fr., Univerf.-Zeichenlehrer, Ingrim-
 straße 38
 Volkert Alex., Neuenh. Landstr. 36

Zeitungs-Verlage und Annoncen- Expeditionen.

a. Zeitungs-Verlage.

„Akademische Mitteilungen“, erscheinen
 wöchentlich und werden unentgeltlich
 allen Studierenden und den Lehrern der
 Hochschule zugestellt; Schriftleitung,
 Druck und Verlag: J. Hörning, Univ.-
 Buchdruckerei, Hauptstr. 55a

Anzeiger Heidelberger, mit Unterhaltungs-
 blatt, erscheint täglich; Schriftleitung,
 Druck und Verlag von Friedrich Schulze,
 Haspelg. 12

Fremdenblatt Heidelberger, Amtl. Frem-
 denliste und Konzertanzeiger. Erscheint
 von April bis Oktober täglich. Schrift-
 leitung: J. Montua. Druck u. Verlag:
 Heidelberger Verlagsanstalt u. Druckerei
 (Hörning & Berkenbuech), Unt. Neckar-
 straße 21

„Die Kirche“. Ev.-protest. Sonntagsblatt.
 Erscheint wöchentlich einmal; Schrift-
 leitung: Pfarrer Barch in Lahr. Druck
 und Verlag: Evangelischer Verlag. Ges.
 m. b. H., Hauptstr. 35

Kirchenblatt, evang.-protest.; erscheint alle
 14 Tage. Herausgeber: D. J. J. Kneuder,
 Eppelheim. Druck und Verlag: Evangel.
 Verlag, Ges. m. b. H., Hauptstr. 35

Localanzeiger (Neuer Heidelb. Anzeiger), mit
 illustriertem Sonntagsblatt, erscheint täg-
 lich; Schriftleitung: Karl Lampe; Druck
 und Verlag: Karl Pfeffer, Hauptstr. 45
 Missionsblatt des Allg. ev.-prot. Missions-
 vereins; erscheint monatlich. Heraus-
 geber und Redakteur: Stadtpfr. Schüd.
 Druck und Verlag: Evangelischer Verlag.
 Ges. m. b. H., Hauptstr. 35

Pfälzer Bote, erscheint täglich; Schriftleitung: Hermann König; Druck und Verlag der Vereinsdruckerei Heidelberg, Bergheimer Str. 38

Tageblatt Heidelberger (Generalanzeiger), mit Unterhaltungsblatt „Alt-Heidelberg“ und „Berleo“, erscheint täglich; Schriftleitung: Dr. Claus Buschmann; „Die lustigen Heidelberger“, Humorist. Blatt, erscheint wöchentlich, Druck und Verlag von Karl Pfeffer, Hauptstr. 45

Volksblatt Pfälzer, erscheint tägl., Schriftleitung, Druck und Verlag: Gebr. Huber (Karl Huber), Zwingerstr. 7

Zeitung Heidelberger, Amts- und Kreisver kündigungsblatt, u. Familienblätter, erscheint täglich; Schriftleiter: F. Montua, Druck und Verlag Heidelberger Verlagsanstalt und Druckerei (Hörning & Berkenbusch), Untere Neckarstr. 21

b. Annoncen-Expeditionen.

Misweiler J. Th., Hauptstr. 114: „Münchener Neueste Nachrichten“

Beisel C. F. Nachf., Bergheimer Str. 3: „Hasenstein & Vogler“

Dostmann Ernst, Bergheimer Straße 87a: „Neue Bad. Landeszeitung“

Heidelberger Verlagsanstalt und Druckerei (Hörning & Berkenbusch), Untere Neckarstraße 21: Annahme von Anzeigen für sämtliche inländische und ausländische Zeitungen

Weder L. Nachf. P. Hönicke, Hauptstr. 88: „Rudolf Woffe“

Reiske Hermann, Plöck 77: „Aktien-Gesellschaft Drell Fühl & Co.“, „Frankfurter Zeitung“

Werner L., Hauptstraße 57: „Frankfurter Generalanzeiger“

Zimmermeister.

Ebel Emil, Bergheimer Str. 52

Heck Friedrich, Ziegelhäuser Landstr. 9

Maas Jakob, Ohm. Friedensstr. 27

Oberfeld H. (Inh. Frz. Hub-Oberfeld und Theodor Oberfeld), Schlierbacher Landstraße 76. 78

Paule Johann, Ohm. Brückenstr. 7, von 1. April an: Schröderstr. 30

Peters Karl, Ohm. Löbingsg. 5, Zimmerplatz: Ohm. Ladenburger Straße

Reiher Franz, II. Neckarstr. 14 u. Schneidmühlstraße 11

Reiher Aug. (Martin Reiher Sohn), Ohm. Schröderstr. 36. 38

Schmidt Georg und Ferdinand, Alte Bergheimer Str. 5

Schuster Wilhelm II, Ohm. Burgstr. 6

Selzer Franz, Ohm. Husarenstr. 1

Sommer Val., Friedrichstr. 10^{1/2}

Straub Johann, Ohm. Ladenb. Str. 57

Treiber Urban, Ohm. Brückenstr. 8

Veth Alois, Eppelheimer Str. 38

Walg Eduard, Häufferstr. 16

Weber Friedr. (Bezirksbauwächter), Schlierbacher Landstr. 62

Wesch Adam, Mittermaierstr. 15

Wesch Peter, Mittermaierstr. 27

Willi Karl, Römerstr. 38

Wolf Friedrich, Blumenstr. 44

Woll Jakob, Römerstr. 32

Zingießer.

Röhn Julius, Hauptstr. 119

Solba Franz, Zwingerstr. 14. 16

Weisbrod Peter Witwe, Untere Str. 20

Hauptstrasse 9

Fernsprecher 652

J. Schönleber's Schuhwarenlager

bietet die

Grösste Auswahl solidester Fabrikate
des In- und Auslandes.

— **Spezialität:** —

Amerikanische importierte Schuhwaren
für Herren, Damen und Kinder, unerreicht an
Solidität, Passform sowie Eleganz.

Alleinverkauf
der Triumphstiefel.

Anfertigung
nach Mass.

Reparaturen
prompt und billig.





Georg Meiners

Heidelberg

Nr. 84 Hauptstrasse Nr. 84

Fernsprecher Nr. 519.

Reelle, leistungsfähige Firma für bessere

Herren-

***** und *****

**Knaben-
Garderoben.**

Elegante fertige Konfektion.

Anfertigung
nach Mass unter Garantie für guten Sitz.

Massanfertigung

feiner Knaben-Garderobe nach jeder Angabe.

Aufmerksame Bedienung.

———— Feste Preise. ————

I. Großh. Badische Staatsbehörden.

1. Großh. Bezirksamt.

Hauptstraße 209.

- Amtsvorstand: Dr. Julius Becker, Geh. Regierungsrat
- II. Beamte: Heinrich Hebling, Oberamtmann, Dr. Franz Popp, Kuno Conradi, Amtmann
- Amtsgehilfe: Referendar Dr. Ernst Gertrich
- Revisoren: Joseph Winterer, Adam Ludwig; Revident: H. Wickel
- Registrierung: Otto Stahl, Kanzleisekretär, Christoph Häuser, Registrator
- Sportelbeamter: Friedrich Klingmann, Registrator
- Paß- und Meldebureau: Karl Brenneis, Polizeiaktuar
- Dienststunden: 9—12 Uhr vormittags, 3—5 Uhr nachmittags
- Aktuare: Edwin Kramer, Peter Gräf, Lorenz Gräf, Robert Grassinger, Friedr. Lauppe, Joseph Hoffstetter, Martin Bol-lack, Karl Mitsch, Wilhelm Speck
- Kanzleiassistenten: Wilhelm Geiger und Karl Müller
- Amtsdiener: Johann Gg. Hoß und Adam Schilling
- Polizeikommissäre: Georg Mitsch, August Zimmermann (Kriminalpolizei)
- Polizeiwachtmeister: Konrad Heiß
- Polizeijergeanten: August Unmüßig, Otto Hait, Christian Meerwarth, Phil. Giermann, Frz. Schmid, Gg. Wolf (Kriminalpolizei), Gg. Hauß (Kriminalpolizei), Theodor Brodmann
- Schutzmänner: Adam Bamb (40), Christian Bastian (25), Jak. Bechtel (16), Berthold Braun (27), Gg. Edelmann (26), Balth. Fenrich (1), Kaspar Feuerstein (46), Jak. Frank (32), Ludwig Fritz (41), Martin Herrmann (10), Joh. Hübner (47), Val. Hitzelberger (20), Christian Jung II (33), Karl Jung I (31), Josef Klisch (49), Karl Lauer I (13), Polizeikommissärwärter Otto Reible (44), Maximilian Lerch (24), Moriz Leske (45), Heinrich Lichdi (30), Karl Löchner (42), Emil Maier (28), Otto Müller (50), Karl Neubauer (6), Karl Ochs (9), Gg. Pfungstädter (36), Joseph Ritter (21), Wilh. Schäfer (2), Wilhelm Schlipphacke (5), Wilhelm Schmäb (23), Adam Schmelcher (3), August Schmitt I (12), Michael Schöpplein (15), Jakob Steinmetz (43), Joseph Steubing (11), Peter Spies (38), Philipp Vierling (34), Jos. Walter (22), Ludw. Warnede (14), Hugo Weindel (7), Ludwig Weiß (48), Friedrich Wenzelburger (4), Ludw. Weyrich (17), Karl Wittmann (18), Ludwig Wolf I (8), Heinrich Zirkel (19). (Die den Namen beigefügte Nummer ist die Dienstnummer des betr. Schutzmanns)
- Gendarmarie-Wachtmeister: Leopold Speck, Hauptstraße 143, Ludwig Herrmann, Ingrimstr. 15
- Gendarmen: Christ. Anderer, Ob. Neckarstraße 11, Hermann Scherzinger, Untere Straße 26, Joseph Staiger, Optstr. 213, Franz Witter, Mittelbadg. 3
- Bezirksbauwächser für die Einschätzung der Gebäude zur Feuerversicherung in der Stadt Heidelberg: Gg. Schmitt, Philipp Krall, Michael Schäck, Albert Sauter, Ortsbauwächser Friedrich Schrabe und Heinrich Hirch
- Bezirksbauwächser für die Einschätzung der Gebäude zur Feuerversicherung:
- a. in den Landgemeinden der Ebene:
Jakob Wähmeier und Friedrich Weber in Heidelberg
- b. in den Obenwaldgemeinden:
Peter Weber in Neckargemünd und Jak. Stegelberger in Bammenthal
- Mitglieder des Bezirksrates.
- Steinbruchbesitzer J. Amann in Neckargemünd, Hofrat Professor Dr. Buhl in Heidelberg, Bürgermeister Joh. Adam Ernst in Spechbach, Bürgermeister Phil. Fieser in Eppelheim, Fabrikdirektor und Gemeinderat Gust. Hempfing in Schönau, Stadtrat Heinrich Krall in Heidelberg, Stadtrat Wilhelm Krieger in Heidelberg, Stadtrat Alfred Rodrian in Heidelberg, Bürgermeister Andreas Sickmüller in Rühlloch
- Bezirks-Sanitätsbehörde.
- Bezirksärzte: Geh. Hofrat Prof. Dr. Knauff und Medizinalrat Dr. Ernst Kürz
- Bezirksassistentenarzt: Dr. Johann Holl
- Bezirkstierärzte: Gust. Jos. Bächt in Heidelberg, Peter Diesbach in Neckargemünd

Gefangenwärter: Christian Geiger, I. Aufseher, Emil Kuenzer, Josef Vohnert, Kuffeher

Gerichtliche Dolmetscher und Uebersetzer:
für Französisch: Karl Philippe hier, für
Englisch: Prof. G. Holzer in Neuenheim

5. Großh. Notariate.

Notariat I. Geschäftszimmer Hauptstr. 129, Eingang Markthallstr. Notar Peter Diez (Privatwohn.: Sophienstr. 15) (Stadt Heidelberg links des Neckars und östlich einer vom Neckar durch die Bauamts-gasse, die Friedrichstraße, Schieckhorstraße mit dem Stadtteil Schlierbach, dem Schloßberg und der Moltentur, dem Wolfsbrunnen, Stummelbacherhof, Kohlhof, Königstuhl und Speyererhof)

Notariat II. Geschäftszimmer Spfstr. 129, Eingang Markthallstr. Notar Hub. Kaiser (Privatwohn.: Nhm. Lutherstr. 47) (Stadt Heidelberg links des Neckars und westlich der oben bezeichneten Linie ohne das zum Distrikt III gehörige Rohrbacher Viertel)

Notariat III. Geschäftszimmer Leopoldstraße 31. Notar St. Maria Hönninger (Privatwohnung des Notars beim Geschäftszimmer) (Das sogenannte Rohrbacher Viertel, das heißt der westlich durch die Staatsbahn nach Karlsruhe und nördlich durch die Odenwaldbahn begrenzte Stadtteil, die Gemeinden Espelheim, Kirchheim und Wieblingen)

Notariat IV. Notar W. Willibald, Geschäftszimmer und Privatwohnung des Notars Neuenheim Brückenstraße 4 (Stadtteil Heidelberg-Neuenheim, die Gemeinden Dossenheim mit Schwabenheim, Handschuhheim und Ziegelhausen)

Notariat V. Notar Hermann Becker, Geschäftszimmer und Privatwohnung des Notars Hauptstraße 78 (die Gemeinden Leimen, Rühlloch, St. Ilgen, Rohrbach, Sandhausen mit Bruchhausen)

Notariat Neckargemünd I. Notar Ludwig Wehrauch. Es enthält folgende Orte: Bammenthal, Gaiberg, Gauangelloch, Kleingemünd, Lobensfeld, Mauer, Neckesheim, Mönchzell, Neckargemünd, Ochsenbach, Spechbach, Waldbilsbach, Wiesenschbach, Lingenthaler Hof

Notariat Neckargemünd II. Notariatsverweiser W. Siegrist. Es enthält folgende Orte: Altenbach, Altnendorf, Brombach, Dilsberg, Heddesbach, Heiligkreuzsteinach, Lampenhain, Mückenloch, Petersthal, Schönau, Waldwimmersbach und Wilhelmsfeld

6. Großherzoglich Badische Staats-Eisenbahn.

A. Betriebsdienst.

Großh. Betriebsinspektor für den Bezirk Heidelberg, umfassend die Bahnstrecken:
Mannheim (ausgeschlossen) bis Bruchsal (ausgeschlossen)
Speyer Mitte Rhein bis Jagtfeld (ausgeschlossen)
Steinsfurth—Eppingen (ausgeschlossen).

Rohrbacher Straße 8.

Betriebsinspektor: Friedrich Hartmann, Regierungsrat

Betriebskontroleur: Adolf Heibegger
Kanzlei: Friedr. Schroth, Friedr. Gamber, Wilhelm Hamann, Betriebsassistenten; Eduard Leiner, Ernst Schmalz, Kanzlei-gehilfen

Ablösbeamter: Martin Müller, Betriebs-Assistent

Fahrpersonal:

a) Zugmeister: L. Bähr, Peter Bär, Georg Braun, Peter Buchert, L. Ernst Bender, Wilhelm Mos, Ludwig Föhner, Rudolf Friedrich, Georg Gieser, Sebast. Heß, Joh. Huber, Karl Friedr. Keck, Heinr. Landes, Eginh. Müller, Karl Friedrich Spranz, Ad. Stroh, Philipp Wittmann, Joh. Zimmermann

b) Obergeschaffner: Konr. Vanschenbach, Joh. Weileiter, Franz Bernhard Derr, Joh.

Feurer, Leonh. Franz, Jakob Gebhardt, Georg Gieser, Andreas Händel, Gustav Hornung, Ehr. Hoffstätter, Peter Kippenhan, Sebastian Kormann, Karl Mathes, Ludwig Roth, Sebast. Schäfer, August Schimmel, Franz Schneider, Bernhard Schröder, Jos. Friedr. Vogler

c) Schaffner: Heinrich Apfel, Mr. Appel, Johs. Attig, Johann Bähr, Karl Joseph Bader, Wilhelm Bender, Karl Bender, Jakob Bender, Thomas Dammert, Lorenz Dammert, Franz Dolewski, Ernst Ludw. Edel, Joh. Eisele, Jakob Erhardt, Adam Ernst, Jak. Febr, Michael Gassert, Mich. Grimmeisen, Friedr. Groß, Phil. Groß, Jak. Herwig, Joh. Heiß, Gustav Henn, Ph. Hühler, Georg Hoffmann, Joh. Gg. Kaltschmitt, Friedr. Kocher, Anton Körner, Joseph Körner, August Koser, Gg. Krämer, Ludw. Lammerdin,

Ferdinand Leimer, Otto Löhbach, Joh. Chr. Merz, Adam Ohr, Adolf Reichard, Andreas Reinhard, Friedrich Reinhard, Ludwig Reinhard, Gg. Reisch, Heinrich Römer, Karl Rostock, Phil. Rückemann, Gg. Sauerzapf I, Josef Sauerzapf II, Georg Schell, Ludwig Schmidt, Johann Gg. Schmitt, Bernh. Schneider, Ludw.

Sterzenbach, Wilhelm Stunk, Konrad Schwarz, Gottlieb Schweizer, Ludwig Staudenmaier, Ludw. Wagenblaf, Bernhard Walter, Heinrich Weber, Heinrich Beckesser, Heinrich Zimmermann

- d) Hilfschaffner: 25 Mann
e) Bremser: 37 Mann
f) Güterbegleiter: 13 Mann

Hiesige Lokalstellen des Betriebsdienstes.

a. Stationsamt Heidelberg Hauptbahnhof.

Vorstand: Konstantin Hold, Bahnverwalter

Stationskontroleur: Otto Schifferdecker
Telegraphenkontroleur: Wilhelm Werber

Hauptfahrdienstbureau:

Betriebs-Assistenten: Karl Geiger, Adolf Bürk, Eugen Stolz, August Buttmi, Ludw. Mayer, August Oermann, Adolf Horn, Adolf Hermann, Joseph Berner, Georg Ritter

Kanzlei: Expeditions-Assistenten: Gustav Schäfer, Albert Hahn; Expeditionsgehilfe: Ludwig Bach

Filialfahrdienstbureau:

Aufsichtsbeamter: Betriebs-Assistent Friedrich Fries

Expeditions-Assistenten: Wilhelm Neff, Albert Bronn, August Jörn, Ad. Nausch, Peter Dehoust, Karl Schuh

Stationsmeister: Ludw. Praß, Emil Blasse, Ernst Böhler, Ernst Friebohn, Friedrich Schaber

7 Hilfsstationsmeister

Bureau-diener: Mich. Gögelmann, Kassen-diener; 6 Hilfsbureau-diener

Pförtner: Johann Legeisen, Joh. Schindler, Karl Schiemer, Jakob Schuhmann, Bernhard Leppert

Weichenwärter: 59 Mann

Hilfsweichenwärter: 18 Mann

Rangierer, Wagenreiniger und sonstige ständige Arbeiter: 155 Mann, 4 Wartefrauen

Stationskasse:

Vorsteher: Otto Schifferdecker, Stationskontroleur

Eisenbahnassistent: Christian Bitter

Persone- u. Gepäckabfertigung:
Aufsichtsbeamter: Betriebsassistent Martin Weierbach

Expeditions-Assistenten: Karl Schenk, Karl Walter, Wilhelm Boffert

Bureau-Assistenten: Jos. Pfaff, Heinrich Bohrmann

Eisenbahn-Assistenten: L. Schwemmer, Ludwig Benz, Robert Goos, Julius Rutherford

Expeditions-Gehilfen: Hermann Rudolph, Siro Minelli, Ludw. Schmith, Wilhelm Mändler

Eisenbahn-Gehilfen: Fridolin Walter, Friedr. Boffert, Karl Hofmann, Robert Wendel

Bureau-Gehilfen: Adolf Schmidt, Edmund Leis, Ernst Platterer

Expeditions-Gehilfinnen: Luise Steiglehner, Karoline Göbel, Marie Spegg, Marie Eppinger, Seraphine Gehrig, Wilhelmine Berger, Luise Klipfel, Magdalena Kuch, Laura Pfeuffer

Eisenbahngehilfinnen: Bertha Kunzelnick, Ida Herrmann

Gepäckbestätterer: Unternehmer: Philipp Kubis und Alois Hummel

Gepäckarbeiter: 32 Mann

Telegraphenabfertigung:

Vorsteher: Wilhelm Werber, Telegraphenkontroleur

Expeditions-Gehilfinnen: Susanna Scheid, Helene Schmith, Emilie Banzenbach, Karoline Beisel, Luise Kunzelnik, Anna Braun, Emma Behringer, Anna Wilhelm, Luise Kuch, Laura Schükler

Filialmagazin:

Vorsteher: Joseph Baus, Filialmagazinmeister

Magazinschreiber: Karl Schuhmann

Arbeiterpersonal: 25 Mann

Fahrpersonal der Main-Neckar-Bahn:

a) Zugmeister: Mich. Braun, Otto Burkhardt, Adam Gidler, Stephan Knoll, Karl Merkle, August Rapp, Ignaz Ries, Friedrich Schmidt, Ludwig Schweickart, Karl Welt

b) Schaffner: Heinrich Hartmann, Karl Köhler, Gg. Krager, Valentin Reichenbach, Karl Rüdert, Wilhelm Scherer, Otto Schwörer, Eduard Torwest, Ludwig Walter

c) Hilfschaffner: 11 Mann

d) Bremser: 9 Mann

e) Hilfswagenwärter: 6 Mann

f) Lichterpüser: 2 Mann

b. Güterverwaltung Heidelberg.

Vorsteher: Joh. Bapt. Göb, Güterverwalter
Güterstationskasse: Friedr. Lind, Güter-
expeditor

Abteilungsvorsteher: Karl Fries
Betriebs-Assistent: Friedrich Klump

Expeditions-Assistenten: Ludwig Geier,
Leonhard Mesger, Otto Heinrich Meyer,
Gg. Eckert, Reinhard Ganninger, Georg
Stähle, Ludw. Both, Richard Böhringer,
Jakob Jhrig, Franz Karg, Friedr. Weber
Bureau-Assistenten: Martin Zimmermann,
Robert Frick, Ludwig Gushurst, Oskar
Damm

Expeditionsgehilfinnen: Augusta Nislein,
Mary Wild, Elisabetha Nisch und Ida
Schneble

Eisenbahn-Assistenten: Friedrich Schelling,
Aug. Stolz, Ernst Heberer, Georg Ernst,
Jakob Schelling

Expeditionsgehilfen: Friedr. Friedel, Karl
Dürr, Albert Weipert, Theodor Bergner,
Adolf Haas, Edgar Krayer

Bureaugehilfen: Jakob Auauber, Justus
Kuhl, Johannes Tritsch, Wilh. Gramm,
Ludw. Hoffmann, Emil Bierling, August
Zimmermann, Karl Zimmermann, Karl
Wagner, Joseph Wolf

Bureaugehilfenanwärter: Karl Gärtner,
Ludwig Aittig, Alfred Boppel, Karl Mo-
laus, Georg Hallwachs, Joseph Brenner,
Otto Säzler, Franz Wiedemann, Hch.
Heidt

5 Wagenrapporteure

8 Plazaufseher

145 Güterarbeiter

Gilgutabfertigung:

Vorsteher: Karl Rich. Hofmann, Güter-
expeditor

Eisenbahn-Assistent: Karl Hartmann
Expeditionsgehilfen: Georg Bey, Otto
Schmieder

Eisenbahngehilfen: Paul Spranz, Georg
Gramm, Wilhelm Stahl

15 Gilgutarbeiter

Amtl. Güterbestätterei:

Inhaber: Gent & Niederheiser, Expediture
Komptoristen: Jakob Eberle, Gg. Berger,
Heinrich Humberg, Fritz Lanzer, Leopold
Banschenbach

Kassier: Wilhelm Laber

40 Fuhrleute und Arbeiter

**c. Stationsamt Heidelberg-Karls-
thor.**

Vorsteher: Karl Vater, Stationsverwalter
Eisenbahn-Assistent: Ernst Zahn

Expeditions-Assistent: Theodor Büchler

Bureau-Assistent: Ludwig Schmitt

Weichenwärter: 2 Mann

Arbeiter: 3 Mann

d. Stationsamt Schlierbach.

Vorsteher: Johann Moser, Stationsver-
walter

Eisenbahn-Assistent: Georg Rostadt

Expeditionsgehilfen: Karl Ruhmstadt, Karl
Häfner

Weichenwärter: 1 Mann

Arbeiter: 2 Mann

B. Bahnbauteknischer Dienst.

1. Großh. Bahnbauinspektor für den Bezirk Heidelberg I
umfassend die Bahnstrecken Heidelberg-Meckesheim-Jagstfeld, Meckesheim-Neckarelz,
Steinsfurth-Eppingen.

Hauptbureau: Rohrbacher Straße 63.

Hochbau-bureau: Bunsenstrasse 2.

Bahnbauinspektor: Eduard Gockel, Baurat

Großh. Eisenbahningenieur: Hans Reichold

Ingenieur: Wilhelm Schumann

Baufontroleure: Karl Koch, Jakob Jais

Bureauassistent: Jak. Friedr. Bartholomä

Kanzleigehilfe: Michael Feuerstein

Zeichengehilfen: Anton Beschle, Christian

Platz

Hochbautechn. Gehilfe: Gustav Scheuble

Schreibgehilfen: Gottl. Pringsauf, Ludw.

Ackermann. Bureaudiener: Wilh. Hacker

Neuzerer Dienst.

Bahnmeister: Philipp Banner in Heidel-

berg-Karlsthor, August Freg in Meckes-

heim, Nikolaus Diebler in Neckarelz,

Wilhelm Fränkle in Sinsheim, Stefan

Chret in Rappenu und Arthur Striegel

in Eppingen

2. Großh. Bahnbauinspektor für den Bezirk Heidelberg II.

Rohrbacher Straße 6 (früher Main-Neckarbahn-Gebäude).

Der Bezirk umfaßt die Strecken Mannheim ausschließlich = Bruchsal ausschließlich;
Heidelberg-Speyer und Schwezingen-Graben.

Bahnbauinspektor: Baurat Jul. Schwein-

furth

Regierungsbaumeister: Alfons Blum

Ingenieur: Wilhelm Römer

Hochbau-Assistent: Friedrich Hofmeister

Technischer Assistent: Heinrich Kohler

Telegraphenmeister: August Schaar
 Bauführer: Heinr. Manger, Sigm. Hansmann
 Zeichner: Heinrich Schmidt, Friedrich Vogt und Ludwig Pratz
 Telegraphenmechanikergehilfen: Rudolf Stumpp und Georg Kraus

Kanzlei:

Bureauassistent: Julius Gantert
 Kanzleihilfen: Karl Kloster, Franz Berle

Schreibgehilfe: Jakob Rösch
 Bureauidiener: Emil Helmke

Neußerer Dienst.

Bahnmeister: Wilh. Göß, Clem. Glble und Julius Holz, sämtlich in Heidelberg
 Karl Ehrle in Langenbrücken
 Johann Schorf in Schwellingen
 Konrad Hoffmann in Schwellingen
 Joseph Ehrle in Waghäusel

C. Maschinentechnischer Dienst.

Großh. Maschineninspektor für den Bezirk Heidelberg.
 Mohrbacher Straße 6.

Betriebswerkstätten Heidelberg und Lauda.

Hiesiger Dienst:

Maschinen-Inspektor: Oberingenieur Rudolf Peters
 Großh. Regierungs-Baumeister: Wilhelm Nees

a. Technisches Bureau.

Technischer Assistent: Ernst Castorph
 Zeichner: Otto Reih

b. Kanzlei.

Bureau-Assistent: Karl Mandel
 Kanzleihilfen: Otto Eckensfels und Friedrich Huber
 Bureauidiener: Franz Eigelbinger

c. Betriebs-Werkstätte Heidelberg.

Werkstättevorsteher: Gustav Heilig
 Werkführer: Karl Lenz, Ernst Krapp, Friedrich Lang und Robert Kramer
 Rechnungsführer: Jak. Gilbert, Edmund Stör und Friedrich Bonekam
 Rechnungsgehilfe: Georg Lanig
 Hilfschreiber: Karl Ebner, Karl Haaf und Johann Hör
 Wagenrevidenten: Hch. Hartshuh, Georg Schenk und Joh. Gg. Hoffmann
 Arbeitspersonal: 247 Mann

Fahrpersonal.

Locomotivführer: Friedrich Bähr, Georg Peter Bähr, Ludw. Benz, Franz Bickel, Albert Billharz, Franz Bog, Frz. Büchler, Heinr. Bühler, Heinr. Dietrich, Karl Deubel, Adam Dörjam, Ferd. Eberenz, Joh. Föhlinger, Karl Fuchs, A. Genant, Philipp Gerbert, Friedr. Göggel, Heinr. Graeser, Wilh. Gröner, Wilhelm Friedr. Groß, Joseph Haas, Karl Habich, Ludwig Handel, Engelbert Hartmann, Val. Heft, Johann Heß, Ludwig Hofmeister, Karl Humburger, S. Kenne, Edw. Kenne, Phil. Jak. Kettemann, Adam Kirichenlohr, Jakob Knauber, Julius Köhler, Friedr. Konrad, Jul. Kopp, Georg Lud-

wig Kramps, Karl Friedrich Krämer, Mich. Krempel, Rudolf Kroel, Heinrich Kunz, J. Kühnle, Joh. Jak. Laubert, Joh. Lösch, Wilhelm Lehmann, Georg Losh, Friedrich Meeser, Heinrich Müller, Joh. Heinr. Müller, Jak. Münch, Wilh. Neeff, Herm. Neuer, Joh. Ober, Peter Pfammer, Georg Reidel, Otto Reusch, Heinr. Rhein, Konr. Rinkler, Martin Rimmeler, Seb. Rohrmann, Hch. Rohrmann, Gg. Reuter, Friedr. Sachs, Karl Aug. Sachs, Joh. Scholl, Wilhelm Scholl, Franz Sauer, Nikolaus Seiler, Wilhelm Spannagel, Hch. Stecher, Leopold Stratthaus, Karl Stegmaier, Jakob Schäfer, Joh. Treiber, Georg Volz, Christoph Wallenwein, Phil. Weber, Wendelin Wiedhopf, Mich. Wirth, Friedr. Zahnleiter, Gg. Zimmermann, Simon Zobel

Reserveführer: Gg. Arnold, Leop. Arnold, Joh. Beisel, Joh. Berlinghof, Joh. Bohn, Georg Brauch, Philipp Brucker, Karl Colligh, Peter Dengler, Jak. Diesbach, Joh. Ditteney, Friedr. Farnländer, Joseph Gantert, Sebastian Gottschalk, Hch. Guckan, Aug. Hartmann, Wilhelm Hermann, Karl Herold, Phil. Hertel, Hch. Kaiser, Joh. Peter Kenne, Peter Kenne, Jakob Klein, Wilh. Korn, Adolf Kühn, Gustav Legeisen, Wilh. Löffler, Friedr. Lander, Ludwig Merz, Melchior Michelbach, Friedrich Müller, Heinr. Müller, Karl Müller, Jakob Ober, Adam Reidel, Karl Reimuth, Georg Schneider, Val. Schwebler, Jakob Weith, Ludwig Wagner, Hermann Weber, Joh. Weidemaier, Wilh. Wolf, Heinr. Zahnleiter, Heinrich Zimmermann

Locomotiv-Heizer: Martin Adelhelm, Johann Bauer, Hch. Beierle, Jul. Braun, Adolf Boppel, Wilh. Birkmaier, Aug. Barth, Friedrich Brust, Friedrich Dill, Georg Eiermann, Joh. G. Grny, Karl

Chrlenbach, Moïse Heß, Johann Hör I, Adolf Kühn II, Nikol. Kunz, Friedrich Korn, Anton Kormann, Peter Hördt, Karl Henny, Theodor Krebs, Gustav Lichtenberger, Alb. Leiblein, Karl Lösch, Karl Mehrle, Jaf. Merz, Mart. Münch, Karl Müller, Friedrich Nagel, Karl Schädel, Frdr. Schäffner, Ch. Schmitt, Phil. Scholl, Heinr. Schuppel, Friedr. Schwab, Karl Schweizer, Aug. Schnerr, Paulus Senghaus, Ernst Wanderer, Peter Weidmann, Michael Wiest, Karl Wilhelm, Friedr. Ziegler, Jakob Zimmermann

Reserve-Heizer: 88 Mann

Wagenwärter: Christ. Ansmann, Heinrich Appel, Georg Ballmann, Martin Bangert, Otto Bauberger, Johann Bender,

Karl Bender, Wendelin Bindnagel, Jos. Breunig, Leopold Buch, Wilhelm Buch, Joh. Cerff, Michael Eßner, Karl Ernst, Friedr. Fischer, Josef A. Freund, Karl Fuchs, Gg. Glück, Rudolf Grabenstein, Johann Gschwender, Ludwig Günther, Emil Haster, Johann Heger, Joh. Chr. Hettinger, Fridolin Hönig, Jaf. Holler, Wilhelm Kraft, Joh. Ad. Kuch, Heinrich Kudis, Ludwig Leimer, Th. Lempp, Frz. May, August Mod, Heinr. Ochs, Joseph Roth, Martin Reichert, Wilh. Scharf, Peter Schmieder, Jos. Schmitt, Andr. Schneider, Heinrich Schneider, Andreas Schuhmacher, Jakob Schuppel, Jakob Schwöbel, Joh. Trunzer, Wilh. Vierling, Jakob Winter, Franz Zog
Wagenwärtergehilfen: 40 Mann

7. Kgl. Preussische und Großh. Hessische Staatseisenbahnen.

I. Stationsamt.

Der Dienst wird von der badischen Bahn besorgt. Nichttechnisches Fahrpersonal: siehe unter Stationsamt Heidelberg, Badische Bahn.

II. Betriebswerkstätte.

Vorsteher: Adolf Sulzer
Berkführer: Richard Böhmecke, Friedrich Meyer
Bureaugehilfen: Jakob Windisch, Georg Straub

Bureaudiener: Ludwig Boos
Berkstätte-Arbeiter: 80 Mann

Technisches Fahrpersonal.

Lokomotivführer: Phil. Hartenstein, Friedr. Knobel, Ludwig Trötschler, Joh. Stegmaier, Ambros Diebold, Karl Erlewein, Jakob Ernst, Adam Weber
Reserveführer und Lokomotivheizer: Phil.

Rimmler, Ferdinand Keller, Peter Mühlbauer, Heinrich Rimmler, Heinr. Quast, Reinhard Wirth, Karl Gold. 1 Stelle vakant

Hilfsheizer: 15 Mann

Wagenwärter: Konrad Schlegel, Heinrich Gleich, Johann Müller, Johann Martin, Konr. Schuppert, Ch. Waibel, Michael Winnewisser, Hermann Mändler, Georg Maish, Georg Vieber, Friedrich Fein, Wilhelm Speicher, Ludwig Buch. 1 Stelle vakant

Hilfswagenwärter: 18 Mann

8. Großh. Hauptkeneramt.

Marstallhof 1.

Amtsstunden: vormittags 8—12 Uhr; nachmittags 2—6 Uhr.

Oberzollinspektor: Wilh. Wirthle, Großh. Finanzrat
Hauptamtsverwalter: Karl Rehler
Hauptamtskontroleur: Finanzassessor Ch. Schütz
Steuerkontroleure: Ober-Steuerkontroleur Ludwig Belz und Finanzpraktikant Ludwig Schneider
Steuerbuchhalter: Finanzpraktikant C. Guggenbühler
Amtskassenbuchhalter: Karl Güde

Wasser- u. Straßenbaukassen-Buchhalter: Julius Wagenmann, Finanzassistent
Finanzgehilfen: Killius, Stahl
Bureaugehilfen: Friedmann, Löwenstein und Helmstädter
Revisionsinspektor: Valentin Greulich
Hauptamtsassistenten: K. Menger, Gerstenkorn
Revisionsaufseher: Joseph Hasenfranz und Friedrich Zimmermann
Hauptamtsdiener: G. M. Scholl

Zollabfertigungsstelle im Bad. Bahnhofe.

Vorstand: Karl Bölle, Hauptamtsassistent
Hauptamtsassistent: Leonh. Hemberger

Hauptamtsdiener: Gottl. Berger

Steuereinnahmerei I. Hauptstraße 79.

Einnehmer: Karl Fritsch
 Steuereinnahmehereiaffistenten: Andr. Gögel-
 mann und Wilhelm Beckesser
 Erhebt von Buchstaben A bis mit H
 von der ganzen Stadt:
 1. Die Grund-, Häuser-, Gewerbe- und Ein-

kommensteuer. 2. Die Gewerbesteuer von
 Bänderlagern von der ganzen Stadt.
 3. Die Kapitalrentensteuer. 4. Die in-
 direkten Steuern. 5. Das Brandgeld.
 6. Die Gerichtskosten und Notariatsge-
 bühren

Steuereinnahmerei II. Plöck 32.

Einnehmer: Stephan Kölbl
 Steuereinnahmehereiaffistenten: Seb. Feindler,
 Adam Albrecht und Karl Kohn
 Erhebt von Buchstaben I bis J von
 der ganzen Stadt:
 1. Die Grund-, Häuser-, Gewerbe- und Ein-

kommensteuer, sowie die Grundsteuer für
 die Ausmärker u. die Gewerbesteuerlagen.
 2. Die Kapital-Rentensteuer. 3. Die in-
 direkten Steuern. 4. Das Brandgeld.
 5. Die Verwaltungssporteln, Forstgerichts-
 gefälle, Steuerstrafgefälle u. Hundstagen

Steuereinnahmerei III (Stadtteil Neuenheim), Ladenburgerstr. 22.

Einnehmer: Johann Schönthal.

Erhebt im Stadtteil Neuenheim **alle Staatssteuern.**

Steuereinnahmerei IV (Stadtteil Handschuhsheim), Burgstraße 11.

Einnehmer: Chrysof. Greber.

Erhebt im Stadtteil Handschuhsheim **alle Staatssteuern.**

Steueraufsichtsmannschaft.

Steueroberaufseher: Erasmus Ruder

Steueraufseher: Imhoff, Hauf, Treiber,
 Weinkög und Zwick

9. Großh. Steuerkommissärdienste.

1. Großh. Steuerkommissär für den Bezirk Heidelberg-Stadt.

Bureau: Augustinergasse 9 (Ludwigsplatz).

Vorstand: Herm. Hog, Großh. Obersteuer-
 kommissär
 Steuerkommissäraffistent: Hugo Harber
 Karl Brauch, Revident a. D.

Bureauassistent: Bruno Schmalz
 Steuerkommissärgehilfe: Gottl. Heinzmann
 Finanzgehilfen: Ab. Koch und J. Gg. Wolf
 Diener: Friedrich Ehrmann

2. Großh. Steuerkommissär für den Bezirk Heidelberg-Land.

Bureau: Augustinergasse 9.

Vorstand: Ab. Thoma, Großh. Obersteuer-
 kommissär

Steuereinnahmehereiaffistent: Robert Laubert
 Finanzassistent: Karl Höge

Dieser Bezirk umfaßt vom Amtsbezirk Heidelberg die Gemeinden: Dossenheim, Eppel-
 heim, Kirchheim, Leimen, Nußloch, Mohrbach, St. Ilgen, Sandhausen und Wieblingen.

3. Großh. Steuerkommissär für den Bezirk Neckargemünd in Neckargemünd.

Dieser Bezirk umfaßt die übrigen Landgemeinden des Amtsbezirks Heidelberg.

10. Großh. Bezirksbau-Inspektion.

Sophienstraße 21.

Vorstand: Baurat Jul. Koch
 II. Beamter: Regierungs-Baumeister Dr.
 Fritz Hirsch
 Baupraktikant: Richard Drach
 Assistenten: Joseph Schmieder, Michael
 Pfeginger

Bauführer: Werkmeister Rob. Willibald,
 Friedrich Möhrle, Hans Holborn, Phil.
 Laubert, Paul Hageborn
 Bureauassistent: Ignaz Hornung
 Bauaufseher: Johann Siegel
 Schloßbauaufseher: Oberaufseher Joseph
 Manger

11. Großh. Forstamt.

Gaisbergstraße 33 I. Amtstag: Dienstag Vormittag.
 Vorstand: Forstrat Wilhelm Könige
 Gehilfe: Forstpraktikant Ludwig Fichtl
 Forstwärter: Adam Schubert in Petersthal,
 Peter Sauer in Wilhelmsfeld, Gg. Rein-
 hard auf dem Hasselbacherhof, Peter
 Sattler und Jakob Gerhäuser in Ziegel-
 hausen, Adam Sauer in Schönau
 Waldhüter: Peter Kraft und Joh. Kettner
 in Dossenheim, Michael Kägele u. Jakob
 Bink II in Handschuhshausen, Phil. Bückle
 in Ziegelhausen

12. Großh. Domänenamt.

Kohrbacher Straße 19.
 Dienststunden: 8—12, 2—6 Werktags.
 Vorstand: Domänenrat G. Bach
 II. Beamter: Finanzassessor A. Blau
 Buchhalter: Heinrich Siegele
 I. Gehilfe: Wilhelm Hörner
 III. Gehilfe: Kanzleiaffist. Paul Sperling
 Diener: prov.: Frau Kiemer

13. Großh. geologische Landesanstalt.

Leopoldstraße 16.
 Direktor: Geheime Oberbergat Professor
 Dr. H. Rosenbusch
 Landesgeologen: Bergat Dr. Ferdinand
 Schalk, Dr. Hans Thürach, Dr. Karl
 Schnarrenberger
 Diener: Joseph Diez

14. Großh. Kreis Schulvisitation Heidelberg-Mannheim.

Sandgasse 13.
 Kreis Schulrat: Hermann Strübe, Hofrat.

15. Großh. Kultur-Inspektion.

Treitschkestraße 6.
 Vorstand: Oberbauinspektor Th. Walliser
 Ingenieurpraktikant: Ludwig Hopp
 Finanzpraktikant: Ludwig Lambinus
 Bureauassistent: August Volt
 Kulturmeister: Karl Schägler, Georg Urban,
 Joseph Kiefterer, Andreas Weiser und
 Jonas Reuthard hier

16. Großh. Wasser- und Straßenbau-Inspektion.

Treitschkestraße 4.
 Dienststunden: 8—12 und 2—6 Uhr.
 Großh. Bauat: M. Wippermann
 Großh. Bau-Ingenieur: C. Stierlin
 Technischer Assistent: Anton Frey in Neuenh.
 Verwaltungs-Assistent: Ludwig Schmidt in
 Neuenheim
 Straßenmeister: Stulz und Gregor Walz
 in Heidelberg, Dehm in Neckargemünd,
 J. Zehle in Weinheim, Joseph Seigel
 und Weick in Mannheim, Burkhard
 Kamenisch in Schwetzingen

17. Großh. Bezirksgeometerstelle Heidelberg.

Heidelberg, Bureau Hauptstraße 88, zweiter Stock.
 Dienststunden: 8—12 und 2—6 Uhr.
 Großh. Bezirksgeometer: Frz. Fuhrmann
 Bureauassistent: Joh. Albrecht Neubrand
 Technische Gehilfen: Leopold Hef, Martin
 Mack

Ia. Mannheim-Weinheim-Heidelberg-Mannheimer Nebenbahn.

Eigentum: Süddeutsche Eisenbahn-Gesellschaft.
Betriebsverwaltung in Mannheim.
 Betriebsdirektor: Ingenieur Kettel
 Betriebskontroleur: Thiem
 Bahnkassier: Bahnkassierer Schreiber
 Materialienverwaltg.: Materialverwalter
 Hartmann
 Kalkulator: Eichenberg
 Registrator: Hammel
 Bureauidiatar: Bösch
 Kanzlist: Bastian
 Zugrevisor: Merzinsky
 Werkstätte: Betriebswerkmeister Gropp,
 Werkmeister Gzerwenka

Station Mannheim Neckar = Vorstadt: Stationsvorsteher Menzel, 4 Assistenten und 2 Weichensteller

Station Mannheim Stadt: Stationsassistent Schmidt, 1 Gehilfe u. 1 Weichensteller

Station Käferthal: Stationswärter Eller und 1 Gehilfe

Station Viernheim: Stationswärter Vanderheid, 1 Gehilfe u. 1 Weichensteller

Station Weinheim: Stationsaufseher Waltherr, 1 Gehilfe und 2 Weichensteller

Station Schriesheim: Stationsaufseher Keuthen, 1 Gehilfe und 2 Weichensteller

Station Dossenheim: Stationsvorsteher Streb, 2 Assistenten u. 2 Weichensteller

Station Handjohsheim: Stationswärter Schneider

Station Heidelberg Bismarckplatz: Stationsassistent Fehling

Station Heidelberg Güter = Bahnhof: Stationsvorsteher Dietrich, 2 Assistenten, 1 Gehilfe und 2 Weichensteller

Bahnmeister: Assistent Kämmerer

Station Ebingen: Stationsaufseher Löwenberg, 1 Gehilfe u. 2 Weichensteller

Station Seckenheim: Stationswärter Kuhnt und 1 Weichensteller

Techn. Assistent: Wäschke in Mannheim, 5 Wärter und 25 Arbeiter

Bahnmeister: Bräunig in Weinheim, 5 Wärter und 25 Arbeiter

30 Lokomotivbeamte, 20 Fahr dienstbeamte

Ib. Heidelberger Straßen- und Bergbahn-A.-G.

Verwaltung:

Direktor und Ingenieur: Karl Wied
Buchhalter und Kassier: Wilh. Sammler

Aufsichtsrat:

I. Vorsitzender: Bürgermeister Prof. Dr. Walz, hier

Stellvertretender Vorsitzender: Stadtrat Ammann, hier

Stadtrat Fuchs, Stadtrat Bohrmann, Geh. Hofmeister, Phil. Leferenz, R. W. Dittler, D. Kraftel, hier

II. Königliche Militärbehörde.

1. Garnison-Altester: Major Hildebrandt

2. Kommandeur des 2. Bataillons Grenad.-Reg. Kaiser Wilhelm I. Nr. 110 Major Hildebrandt

Adjutant: Leutnant Petersen

Landwehr-Bezirk Heidelberg.

Hauptstraße 216.

(Zu demselben gehören die Aemter Heidelberg, Sinsheim und Weinheim.)

Dienststunden: Bezirks-Kommando 8—12 Uhr morgens, 3—6 Uhr nachmittags.

Kommandeur: Oberst-Leutnant z. D. Schöngarth

Bezirksadjutant: Leutnant Münzner vom 2. Bad. Gren.-Regim. Kaiser Wilhelm I. Nr. 110

Haupt-Melde-Amt Heidelberg

Meldestunden: 9—12 Uhr morgens

Vorstand: Major z. D. und Bezirksoffizier Stoy

1. Bez.-Feldwebel Möller

2. " Rothbarth

3. " Schulze

2. Bad. Grenadier-Regiment Kaiser Wilhelm I. Nr. 110. II. Bataillon.

Seminarstraße 2.

Kommandeur: Major Hildebrandt

Adjutant: Leutnant Petersen

Hauptmann: von Wahlen-Jürgas

" Cramer von Clausbruch

" Windler

" von Stoekern zu Grünholzel

Ober-Leutn.: Westermann, Stiff, Meier
Leutn.: v. Bennigsen, Paulstet, Webemeyer, Wildens, Koch

Stabs- und Bataillonsarzt: Dr. Weichel

Adjutant beim Bezirkskommando Heidelberg: Leutnant Münzner

Zahlmeister: Richter

Garnisonverwaltung.

Vorstand: Garnison-Verwaltungs-Inspektor Schnelle

III. Kaiserliches Postamt.

Hauptpost: Rohrbacher Straße 3 — Stadtpost: Grabengasse 5.

Vorsteher: Postdirektor Adolf Strauß

Postinspektor: Kiefer

Ober-Postsekretäre: Ehrmann, Gehricke, Kraft, Pfeil, Ströck

Postsekretäre: Bach, Kobold, Merk, Pfrendschuh, Sonnenschein, Weber

Ober-Postassistenten: Beyer, Graf, Heuberger, Hildenbrand, Hillengas, Dirich, Hofmann, Kniep, Krigler, A. Kuchenbeiser, Lipp, Mang, Münch, Munkel, Rommel, Schilling, Schmitt, Philipp Schneider, Stern, Wenz, Wilhelm, Witter

Postassistenten: Alswelter, Bär, Bernas, Diehm, Eisenring, Ernst, Essig, Fischer, Gehring, Helm, Herold, Krug, Ludwig, Neureither, Dechsler, Reinnuth, Ritz, Müger, Scheidel, Schmidt, Ed. Schneider, Schnorr, Schreck, Schumann, Speer, Stich, Wettstein, Will

Postanwärter: Heinrich Hillengas

Postgehilfe: Gert

Briefträger: Arnold, Becker, Christmann, Giermann, Englert, Fath, Flaig, P. Frey, Friedel, Johann Fritz, Ph. Fritz,

Groß, Gutfleisch, Hörner, Hufnagel, Konrad, Kragerl, Lay, Linninger, Meier, Phil. Rupp, Theod. Rupp, Schweikart, Stams, Sturm, Unger

Postschaffner: Ballmann, Beck, Franz Bender, Ludwig Bender, Bontemps, Brust, Buckel, Clormann, Eberhard, Ehrlensbach, Gimer, A. Frey, Frisch, Großkopf, Hänle, Heilig, Heiß, Heiß, Herion, Heuser, Horsch, Hütter, Jordan, Klett, Lichtenthaler, Liebler, Pfeiffer, Rapp, Rudolph, Rückemann, Schmitt, Stegmüller, Strickler, Stulz, Uhrig, Vogel, Wolf, Zugelder

Landbriefträger: Hamleh

Postboten: Bartels, Barthelme, Berger, Bischoff, Engert, Fleck, Frauenfeld, Göb, Groß, Haag, Hauf, Heim, Heuser, Hirn, Klausmann, Klebes, Krumm, Kuhn, Pfisterer, Pfortner, Riehl, Salzgeber, Scheuermann, Schmidt, Jakob Schmitt, Schneider, Schwöbel, Stigmann, Sohn, Stadler, Weber, Jak. Wink, Hermann Wink, Wüst, Zorn

Posthalterei: Mannhart

Die Posthalter sind geöffnet: an Wochentagen: a) im Sommerhalbjahr von 7 Uhr vormittags bis 8 Uhr abends; b) im Winterhalbjahr von 8 Uhr vormittags bis 8 Uhr abends. An Sonn- und Feiertagen: von 7 bzw. 8—9 Uhr vormittags und von 12 Uhr vormittags bis 1 Uhr nachmittags.

Die Telegramm-Annahme ist geöffnet: a) Beim Telegraphenamt: täglich von 7 Uhr vormittags bis 11 Uhr abends. b) Beim Postamt in der Grabengasse: an Wochentagen von 7 bzw. 8 Uhr vormittags bis 9 Uhr abends, an Sonn- und gesetzlichen Feiertagen im Sommer von 7 Uhr, im Winter von 8 Uhr bis 9 Uhr vormittags und von 12 Uhr vormittags bis 1 Uhr nachmittags.

Während der Nachtzeit außerhalb der Schalterdienststunden werden Einschreibbrief- und dringende Packetsendungen gegen eine besondere, bei der Einlieferung zu entrichtende Gebühr von 20 Pfg. zur Beförderung angenommen. Die Annahme erfolgt bei dem Postamt in der Rohrbacherstraße an einem besonderen Schalter für Nachtanlieferungen. Eingang durch den Thorgang links (Südseite). Ebendasselbst findet von 11 Uhr abends ab die Annahme von Telegrammen statt.

Beim Postamt in der Grabengasse, sowie auf dem Schlosse (Schloßkaffe) befinden sich öffentliche Fernsprechstellen.

Briefkasten befinden sich:

Hauptstraße 31	Schloß-Wolfsbrunnenweg 18
" 78	Klingenteich 5
" 92	Schießthorstraße
" 129 (Marstallstraße)	Leopoldstraße 31
" 206 (Prinz Karl)	Sophienstraße 7
" 209 (Großh. Bezirksamt)	Leopoldstraße 1 (Europäischer Hof)
" 221	Gaisbergstraße 75
Schlierbacher Landstr. 1	Rohrbacher Straße 30
Bahnhofgebäude Karlsthor	Zähringerstraße (Militärlazarett)
Stettengasse 9	Kaiserstraße 42
Zwingerstraße 13	Bahnhofstraße 29
Neue Schloßstraße 10	Bahnhofgebäude (Bahnsteig)
Schloßhof	Bergheimer Straße 43

Bergheimer Str. (Verbrauchssteuererheberhäuschen)	Bergstraße 6
Bergheimer Straße 121	Brückenstraße 19
Römerstraße 16/18	Lutherstraße 35
Bosstraße 2 (Akademisches Krankenhaus)	Ecke der Mönchhof- und Klosterstraße
Untere Neckarstraße 1	Uferstraße 18
Fischmarkt 4	Wolfsbrunnen
Marktplatz 10 (Rathaus)	Bahnhofgebäude Schlierbach
Ziegelhäuser Landstraße (Verbrauchssteuererheberhäuschen)	Speiererhof
Ziegelhäuser Landstraße 39	Kohlhof-Hotel
Neuenheimer Landstraße 38	Kohlhof (Altes Gasthaus)
Kußmaulstraße 10	Sternwarte
	Königstuhl
	Molkentur

Bei den nachverzeichneten Inhabern amtlicher Verkaufsstellen und bei den Orts- und Landbriefträgern können Postwertzeichen in kleineren Mengen bezogen werden:

1. Kaufmann A. Held, Bergh. Straße 27	8. Kaufm. Gustav Geier, Nhm. Brückenstraße 38
2. " Karl Pfeffer, Hauptstr. 45	
3. " Wilh. Bürkle, Hauptstr. 116	9. Kaufmann Karl Jung, Ingrimstr. 36
4. " Karl Schropp, Fischmarkt 4	10. B. Autenrieth Witw., Landhausstr. 16
5. " J. G. Gieser, Güterbahnh. 15	11. Kaufmann Jakob Fehringer, Rohrbacher Straße 28
6. " Oskar Achenbach, Heumarkt 2	12. Kaufmann Gustav Hurre, Kaiserstr. 56
7. " R. Mutschler, Hauptstr. 198	13. Kaufmann Louis Schweikart Nachf., Plöck 30.

Die Bestellung im Orte beginnt:

a) an Wochentagen: für Briefe im Sommer 6⁰⁰ und 10⁰⁰ Uhr vormittags und 2⁰⁰, 5 und 7⁰⁰ Uhr nachmittags; im Winter 7 und 10⁰⁰ Uhr vormittags und 2⁰⁰, 5 und 7⁰⁰ Uhr nachmittags;

für Postanweisungen: im Sommer 7 Uhr vormittags und 3 Uhr nachmittags, im Winter 8 Uhr vormittags und 3 Uhr nachmittags;

für Pakete und Geldbriefe: im Sommer 7⁰⁰ vormittags und 3⁴⁵ Uhr nachmittags, im Winter 8 Uhr vormittags und 3⁴⁵ Uhr nachmittags.

b) an Sonn- und gesetzlichen Feiertagen: für Briefe im Sommer 6⁰⁰ vormittags, im Winter 7 Uhr vormittags;

für Postanweisungen: im Sommer 7 Uhr, im Winter 8 Uhr vormittags;

für Pakete: im Sommer und Winter 7⁰⁰ Uhr vormittags.

Die Abfertigung der Landbriefträger findet statt: 1. an Werktagen: im Sommer um 6, im Winter um 7 Uhr vormittags und 4 Uhr nachmittags; 2. an Sonn- und Feiertagen: 6 bzw. 7 Uhr vormittags.

An Sonntagen und an gesetzlichen Feiertagen und am Tage Allerheiligen finden die Vorzeigung von Postaufträgen und die Bestellung von Briefen mit Zustellungs-urkunden allgemein **nicht** statt. Gleichwohl erfolgt die Bestellung letzterer, wenn dies vom Absender besonders verlangt worden ist.

Die Bestellung von Paketen nach dem Landbestellbezirke findet an Sonn- u. Feiertagen nicht statt. Am Charfreitage, Bußtage, Himmelfahrtstage, Fronleichnamstage, am ersten Oster-, Pfingst- und Weihnachtstage ruht die Bestellung nach dem Landbestellbezirke gänzlich.

Auszug aus dem Posttarif.

A. Tarif für gewöhnliche Briefe, Kartenbriefe, Postkarten, Drucksachen, Warenproben, Geschäftspapiere, Einschreibsendungen. (Orts- und Nachbarortsverkehr siehe unter J.)

I. Gewöhnliche Briefe:

a) Nach Orten in Deutschland, Oesterreich-Ungarn einschl. Bosnien-Herzegowina und Liechtenstein, sowie nach den deutschen Schutzgebieten	frankiert	unfrankiert
Porto bis zu 20 Gramm einschließlich	10 Pfg.	20 Pfg.
Porto über 20 bis 250 Gramm einschließlich	20 Pfg.	30 Pfg.
b) nach der Schweiz Porto für je 20 Gramm	20 Pfg.	40 Pfg.
c) nach den übrigen Ländern des Weltpostvereins und des Vereins-Auslandes Porto für je 15 Gramm	20 Pfg.	40 Pfg.

- II. Kartenbriefe 10 Pfg.
bei Verwendung nach Ländern des Weltpostvereins 20 Pfg.
- III. Postkarten müssen frankiert werden. Das Porto beträgt:
- | | |
|---|--------|
| a. für jede einfache Postkarte | 5 Pfg. |
| b. für jede Postkarte mit Antwort | 10 " |
| c. für jede Weltpostkarte | 10 " |
| d. für jede Weltpostkarte mit Antwort | 20 " |
- IV. Drucksachen müssen frankiert werden. Gewichtsgrenze für Deutschland und Oesterreich-Ungarn: 1 Kilogramm (nach den deutschen Schutzgebieten 2 Kilogramm, Porto von 1—2 Kilogramm 60 Pfg.)
- | | |
|--|--------|
| Porto bis 50 Gramm einschließlich | 3 Pfg. |
| " über 50 Gramm bis 100 Gramm einschließlich | 5 " |
| " über 100 " " 250 " " " | 10 " |
| " über 250 " " 500 " " " | 20 " |
| " über 500 " " 1 Kilogramm | 30 " |
| " für je 50 Gramm nach den Ländern des Weltpostvereins und des Vereins-Auslandes | 5 " |
- bis zur Gewichtsgrenze von 2 Kilogramm.
- V. Warenproben müssen frankiert werden. Gewichtsgrenze 350 Gramm.
Porto ohne Rücksicht auf Entfernung bis 250 Gramm 10 Pfg., über 250 Gramm 20 Pfg.
Porto für je 50 Gramm nach den Ländern des Weltpostvereins und des Vereins-Auslandes 5 Pfg., mindestens 10 Pfg.
- VI. Geschäftspapiere innerhalb Deutschlands bis 1 Kilogramm, nach den deutschen Schutzgebieten bis 2 Kilogramm zulässig,
Porto bis 250 Gramm 10 Pfg. | über 500 Gramm bis 1 Kilogr. 30 Pfg.
über 250—500 " " | " 1—2 Kilogramm 60 "
(Geschäftspapiere sind nach Oesterreich-Ungarn nicht zulässig.)
Porto für je 50 Gramm nach den Ländern des Weltpostvereins und des Vereins-Auslandes 5 Pfg., mindestens 20 Pfg.
- VII. Für Einschreibsendungen (Briefe, Postkarten, Drucksachen, Warenproben und Packete ohne angegebenen Wert) ist außer dem betr. Porto eine Einschreibgebühr von 20 Pfg. ohne Rücksicht auf Entfernung und Gewicht zu entrichten.
Für Beschaffung eines Rück Scheines weitere 20 Pfg.
- B. Postanweisungen sind nach Deutschland und Oesterreich-Ungarn bis zu 800 Mark zulässig. Die vorauszubehaltende Gebühr beträgt:
- | | | | |
|---|---|---------------------------------|---------|
| a. nach Deutschland: | | | |
| bis 5 Mark | 10 Pfg. | über 200 bis 400 Mark | 40 Pfg. |
| über 5 bis 100 Mark | 20 " | " 400 " 600 " | 50 " |
| " 100 bis 200 Mark | 30 " | " 600 " 800 " | 60 " |
| b. nach Oesterreich-Ungarn | 10 Pfg. für je 20 Mk., mindestens 20 Pfg. | | |
| c. nach den meisten übrigen nachstehend genannten Ländern | bis 80 Mark 20 Pfg. für je 20 Mk.; für jede weitere 40 Mark 20 Pfg. | | |
- Formulare sind bei allen Postanstalten käuflich (ungestempelte je 10 Stück für 5 Pfg.). Zu Postanweisungen nach dem Auslande kommt ein besonderes Formular, welches mit lateinischen Buchstaben auszufüllen ist, in Anwendung.
- C. Postauftragsbriefe müssen frankiert werden. Für einen Postauftrag kommen folgende Gebühren in Anschlag:
- 1) Porto für den Postauftragsbrief mit 30 Pfg.
 - 2) a. bei Postaufträgen zur Geldeinzahlung die tarifmäßige Postanweisungsgebühr für die Uebermittlung des eingezogenen Geldbetrages;
 - b. bei Postaufträgen zur Accepteinholung Porto für die Rücksendung des angenommenen Wechsels mit 30 Pfg.

Das Porto unter 1. ist vom Auftraggeber voraus zu bezahlen. Die Postanweisungsgebühr (2a) wird von dem eingezogenen Geldbetrage in Abzug gebracht. Der Portobetrag unter 2b wird dem Auftraggeber bei Uebersendung des angenommenen Wechsels angerechnet.

Ist die Zahlung des Geldbetrages oder die Annahme des Wechsels verweigert worden, so wird die Rücksendung des Auftrags und die Weiterendung desselben an einen anderen Empfänger oder an eine zur Aufnahme des Wechselprotestes befugte Person ohne neuen Gebührenanspruch bewirkt.

D. **Postnachnahmen** sind bis zu 800 Mark einschl. bei Briefen, Postkarten, Drucksachen, Warenproben und Paketen zulässig.

Nachnahmeforderungen müssen in der Aufschrift mit dem Vermerk „Nachnahme von . . . M. . . Pfg.“ (Marksumme in Zahlen und Buchstaben, Pfennig-Summe nur in Zahlen) versehen sein, und unmittelbar darunter die deutliche Angabe des Namens und Wohnorts — in größeren Städten auch der Wohnung — des Absenders enthalten. Bei Nachnahmepaketeten müssen vorstehende Vermerke sowohl auf dem Pakete als auch auf der Begleitadresse angebracht sein.

Ueber den Betrag der Nachnahme wird dem Auslieferer eine Bescheinigung erteilt.

Für Nachnahmeforderungen kommen zur Erhebung:

- 1) Das Porto für gleichartige Sendungen ohne Nachnahme.
- Falls eine Wertangabe oder Einschreibung stattgefunden hat, tritt dem Porto die Versicherungsgebühr oder Einschreibgebühr hinzu.
- 2) Eine Vorzeigegebühr von 10 Pfg.
- 3) Die Gebühren für Uebermittlung des eingezogenen Betrages an den Absender und zwar

bis 5 Mark	10 Pfg.	über 200 bis 400 Mark	40 Pfg.
über 5 bis 100 Mark	20 "	" 400 " 600 "	50 "
" 100 " 200 "	30 "	" 600 " 800 "	60 "

Die Vorzeigegebühr wird zugleich mit dem Porto erhoben und ist auch dann zu entrichten, wenn die Sendung nicht eingelöst wird.

E. **Briefe mit Wertangabe.** Das Gewicht der Briefe mit Wertangabe im innern Verkehr Deutschlands und nach Oesterreich-Ungarn darf 250 Gramm nicht übersteigen; nach den übrigen Ländern ist das Gewicht nicht beschränkt. Gebühr für Wertbriefe nach Deutschland und Oesterreich-Ungarn:

- a. Porto bis 10 Meilen (1. Zone) 20 Pfg.
- über 10 " 40 Pfg.
- b. Versicherungsgebühr für je 300 Mark 5 Pfg.
- mindestens jedoch 10 Pfg.

Die Tage erhöht sich für unfrankierte Briefe mit Wertangabe innerhalb Deutschlands und nach Oesterreich-Ungarn um 10 Pfg. für den Brief. Nach den übrigen Ländern ist die Tage vor auszubehalten.

F. **Für Pakete ohne Wertangabe innerhalb Deutschlands und nach Oesterreich-Ungarn** ist zu entrichten:

- 1) Bis zum Gewicht von 5 Kilogramm einschließlich:
 - a. bis 10 Meilen (1. Zone) 25 Pfg.
 - b. auf alle weitere Entfernungen 50 Pfg.
- 2) Beim Gewicht über 5 Kilogramm:
 - a. für die ersten 5 Kilogramm die Porto-Ansätze unter 1,
 - b. für jedes weitere Kilogramm oder Teil eines Kilogramms bis 10 Meilen (1. Zone) 5 Pfg., über 10—20 Meilen (2. Zone) 10 Pfg., über 20—50 Meilen (3. Zone) 20 Pfg., über 50—100 Meilen (4. Zone) 30 Pfg., über 100—150 Meilen (5. Zone) 40 Pfg., über 150 Meilen (6. Zone) 50 Pfg.

Für Sperrgut wird das Porto um die Hälfte der vorstehenden Sätze erhöht. Für unfrankierte Pakete bis 5 Kilogramm einschließlich tritt ein Portozuschlag von 10 Pfennig hinzu.

G. Für Pakete mit Wertangabe innerhalb Deutschlands und nach Oesterreich-Ungarn wird erhoben:

- a. das unter F bezeichnete Paketporto,
- b. die unter Eb bezeichnete Versicherungsgebühr.

H. Postpakete nach fremden Ländern bis 3 kg bezw. 5 kg. Die Pakete dürfen in keiner Ausdehnung 60 cm, im Umfang nicht 20 cbdm übersteigen.

Außerdem sind Postfrachstücke nach fremden Ländern zur Beförderung zulässig. Ueber die dabei in Betracht kommenden Taxen u. s. w. erteilen die Postanstalten auf Verlangen Auskunft.

J. Brieffendungen im Orts- und Landbestellbezirke nach dem Stadtbezirk Heidelberg, einschl. Neuenheim, Handjohannisheim, Neuenheim College, Landhäuser längs des Neckars einschließl. Haarlah, Schloßruine, Schloßhotel, Hotel Bellevue, Molkentur, Wohnhäuser im Klingenteich, Speierershof, Königstuhl, Sternwarte, Kohlhof und Friedhofgärtnerei, sowie im Nachbarortsverfehr, welcher umfaßt: Heidelberg-Schlierbach (Wolfsbrunnen) und Biegelhausen (Bärenbach), Petersthal, Stift Neuburg, Stijtsmühle):

	frankiert	unfrankiert
1. Porto für Briefe bis 250 Gramm	5 Pfg.	10 Pfg.
2. " " Postkarten	2 "	4 "
3. " " Drucksachen bis 50 Gramm	2 "	
über 50 Gramm bis 100 Gramm	3 "	
" 100 " " 250 "	5 "	
" 250 " " 500 "	10 "	
" 500 " " 1 Kilogramm	15 "	
4. Porto für Warenproben bis 250 Gramm	5 "	
über 250 bis 350 Gramm	10 "	
5. Porto für Geschäftspapiere bis 250 Gramm	5 "	
über 250 bis 500 Gramm	10 "	
" 500 Gramm bis 1 Kilogramm	15 "	

K. Bestellgebühren für den Stadtbezirk Heidelberg einschl. Neuenheim:

a. für eine Postanweisung	5 Pfg.
b. " einen Geldbrief bis zu 1500 Mk.	5 "
c. " " " über 1500—3000 Mk.	10 "
d. " " " 3000 Mk.	20 "
e. " ein Paket ohne Wertangabe bis einschl. 5 Kilogramm	10 "
f. " " " " über 5 Kilogramm	15 "

Gehören 2 oder 3 Pakete zu einer Begleitadresse, so wird für das schwerste Paket die postordnungsmäßige Gebühr, für jedes weitere Paket aber nur eine Gebühr von 5 Pfg. erhoben.

g. für Pakete mit Wertangabe werden die Ansätze unter b., c. und d., oder wenn die Ansätze unter e. und f. höher sind, diese berechnet.

L. Gelbestellungen: Aufschlag für Briefe, Postanweisungen, Geldbriefe, Ablieferungsscheine, Postpaketadressen und Kreuzbänder 25 Pfg., nach Orten im Landbestellbezirke 60 Pfg., für je 1 Paket 40 Pfg., Landbestellbezirk 90 Pfg.

Kaiserliches Telegraphenamt.

Nohrbacher Straße 3.

Vorsteher: Geisfinger, Telegr.-Direktor	Zimmermann, Dolland I, Fees, Leuz,
Ober-Telegraphensekretär: Busch	Amann, Gäukner, Schroth, Frey, Mitt-
Post-Praktikanten: Berg, Köbele	ner, Dolland II
Ober-Telegraphenassistenten: Streitenberg,	3 nichtangest. Post-Assistenten
Löffler, Rohr, Kirschbaum, Schäffler,	Briefträger (Telegraphenboten): Erlewein,
Gunderle, Meier	Hiltert
Telegraphen-Assistenten: Groß, Dietrich,	Postboten: Reinhard, Götz
Leiß, von Carben	Leitungsaufseher: Noe, Kühn
Telegraphenanwärter: Bahn, Kunz	Jugendliche Telegrammbesteller: Bollsch I,
Telegraphen-Gehilfinnen: Schnelle, Bösch,	Müller, Popp, Rothmund, Bollsch II,
Stulz, Brenzinger, Benz, Eberle, Kuchen-	Bogel
beißer, Schnorr, Fißler, Ciormann,	

Das Telegraphenamt ist dem Publikum geöffnet: täglich: im Sommer und Winter von 7 Uhr vormittags bis 11 Uhr abends. Außerdem findet während der Nacht Telegramm-Aannahme bei dem Postamt (Eingang von der Ostseite) statt.

Tarif für Telegramme.

Als Mindestbetrag für ein gewöhnliches Telegramm von 10 Wörtern werden im allgemeinen Verkehr 50 Pfg. erhoben; nur für Telegramme nach Großbritannien und Irland beträgt die Mindestgebühr 80 Pfg.

Wort-Tarif.

A. Wortlänge: 15 Buchstaben oder 5 Ziffern:

	Pfg.		Pfg.
Deutsches Reich (innerer Verkehr)		Luzemburg	5
Mindestgebühr 50 Pfg.)	5	Malta	40
Stadtelegramme (Mindestgebühr		Marocco (Tanger)	40
30 Pfg.)	3	Montenegro	20
Algerien und Tunis	20	Niederlande	10
Belgien	10	Norwegen	15
Bosnien-Herzegowina	20	Oesterreich-Ungarn	5
Bulgarien	20	Portugal	20
Dänemark	10	Rumänien	15
Frankreich	12	Rußland, europ. und kaukas.	20
Gibraltar	25	Schweden	15
Griechenland (Festland und sämtliche		Schweiz	10
Inseln)	30	Serbien	20
Großbritannien und Irland	15	Spanien	20
(Mindestgebühr 80 Pfg.)		Tripolis	65
Italien	15	Türkei	45

B. Wortlänge: 15 Buchstaben oder 5 Ziffern:

Argentinische Republik	430	Malacca (brit.)	460
Bolivia	595	New-York City	105
Brasilien	310—410	New-Orleans in Louisiana	130
Chile	595	Paraguay	430
China	575—600	Persien (exkl. Golf)	125—155
Columbia (Republik)	ca. 570—595	Porto-Rico	430
Columbia (Verein. Staaten)	120	Rußland, asiat.	75—165
Costa Rica	430	Salvador, Libertad	365—390
Deutsch-Ostafrika	380	Siam	400
Ägypten, Alexandrien	145	Tonkin	555
andere Orte	165—205	Trinidad, Insel	525
Havana	175	Uruguay	430
Die übrigen Anstalten auf Cuba	190	Venezuela	735—780
Jamaica	310	Virginia	130
Japan	635	Wisconsin	130
Madeira	110	Zanibar	360

Obige Gebührensätze sind für den billigsten und gebräuchlichsten Weg berechnet.

Stadt-Fernsprecheinrichtung.

Bei der am 20. Oktober 1885 eröffneten Fernsprecheinrichtung für hiesige Stadt sind folgende hiesige Firmen beteiligt:

Nr.	Firma:	Nr.	Firma:
698	Achenbach Oscar	531	Ammann Gebrüder, Wäschegechäft
7	Actienbrauerei Heidelberger	475	Anderst C. M., Tabakhandlung
38	Actienbrauerei Heidelberger (Bierauschank)	779	Anschütz Dr. Professor
457	Adelsberger Gebrüder	165	Anwaltverein (Landgericht)
201	Adlerhotel (Zuh.: Friz Häßlein)	192	Azler Ernst, Tapezierer
34	Ademisches Krankenhaus	110	Badischer Hof
414	Altshüler A., Kaufmann	702	Bachmann Rich.
		697	Bacmeister Gg., Generalagent

Nr.	Firma:	Nr.	Firma:
651	Badische Brauerei Mannheim (Wirtschaft zur Diemerer)	203	Burrer Sch., Metzger, (Dauth Nachf.)
9	Bahnhof, badischer (Güter-Verwaltung)	710	Busch Karl, Gärtner
284	Bahnhof der Nebenbahn, (Güterabfertigung)	655	Chemisches Univ.-Laboratorium
430	Baier Johann, Bäckermeister	538	Christmann A. F., Konfektionsgeschäft
521	Balbus H., Kolonialwarenhandlung	543	Classen A., Stadtgarten
160	Bangel & Schmitt (Otto Petters), Univ.-Buchhandlung und Antiquariat	23	Classen A., Saalbau
816	Barisch Hugo Dr., prakt. Arzt	137	Clemm Ludw., Kammerrat z. D.
547	Barth J., Blechnernmeister	39	Copinger-Hill, Neuenheim College
154	Bartholomä Gg., Privatier	478	Cordes A. G., Priv.
405	Bähler L., Kohlhof, Altes Gasthaus	513	Corps Rhvania
592	Bauer Emil Dr., Landgerichtsrat a. D.	2	Creditbank, Rheinische
425	Bauer Hermann, Metzgermeister	747	Cron L. Dr., Jugendheim
630	Bauer Joh. Nachf.	451	Daecke & Cie., Lackfabrik
620	Baur Joh. (J. Wohlgemuth), Milchhdlr.	300	Damm H., Kaiserhof
47	Becker M., städtischer Leichenordner	760	Dehoff August, Agenturen
632	Behringer B., Metzgerei	492	Deißler J., Baumaterialienhandlung
267	Beisel G. F., Papierhandlung	619	Dengel Jos., Mehlhandlung
403	Bender Alois, Fabrikant	520	Deutsche Holzwarenfabrik, G. m. b. H., Wieblingen
790	Bender Franz, Kaufm. in Neuenhm.	788	Dewald Georg, Kohlenhandlung
412	Bentner J., Lohnkutscher	400	Diefenbacher H., Univ.-Buchbinderei
590	Bettmann S., Dr. Professor	726	Dietrich G. J., prakt. Zahnarzt
584	Bez Ludwig, Kleidermacher	598	Dill Fr., Priv.
808	Bezirksbauinspektion Großh.	640	Dill Fr., Fischzuchtanstalt
769	Biffinger Erh., Metzger	421	Dörr Emil, Metzger
426	Blank Joseph, Badeapparatenfabrik	812	Dörr Heinrich, Druckerei
802	Blum Julius Dr., prakt. Arzt	638	Dörjan Ludw., Kunstgärtner
93	Blum Wilhelm Dr.	791	Dresel Gustav, Flaschenbiergeschäft
730	Blumberg Jos., Metzger	135	Dröll Fr., Instrumentenmacher
518	Böhm C., Kaufmann	686	Dröll Karl, Fabrikant, Bergstr. 68
227	Bollerer Adam, Metzger und Wirt	200	Drogerie Werner (Zuh. Phil. Werner)
489	Brauer Dr., Professor	757	Eberhardt J., Flaschnermeister
653	Brauer Rud., Flaschenbiergeschäft	99	Ebert Julius, Rummelbacherhof
472	Brauereigesellschaft zum Engel	688	Eckenroth H. Dr.
132	Brauerei z. Goldenen Fäßchen vorm. Karl Rapp	440	Ehlschild Ferd., Eisenhandlung
667	Braun Herm. Dr.	22	Ehleiter Karl Wtw., Prinz Karl
404	Brechtler Adolf, Schuhwarenlager	486	Eichenherr Karl, Kaufmann
803	Brehm J., Baumaterialien	95	Eilgutabfertigung, Personenbahnhof
504	Breitwieser Gebrüder, Möbelfabrik	115	Ellmer A., Privatier
488	Brockmann G. J., Fischhandlung	443	Dr. Elffasser, prakt. Arzt
617	Brüßle, Bankdirektor	482	Engelhard H., Tapetenfabrik
464	Brunn J., Weingroßhandlung	609	Engelhard Herm. Dr., Landgerichtsrat a. D.
469	Bruno J., Dr. med., Arzt	194	Erh Dr., Geheimerat
676	Buchenau Fr., Engl. Hof	431	Erbach J., Weinhandlung
46	Buchenau Fr. Nachf., C. Schropp	495	Erlewein J., Wirt z. Philosophenhöhe
775	Buchenau Fr. Nachf., Cappelh. Str.	577	Ernst Goswin, Scheffelhaus
555	Bucher Jos., Käsegroßhandlung	536	Ewald G. B., Eisenwaren
776	Buecher A. Dr.	458	Faas W., Obstversand
550	Bürgermeisteramt Mohrbach	177	Fehrenbach J., Dachsenmetzger
3	Bürkle, Kaufmann	476	Fehringer J., Kolonialwarenhandlg.
575	Burckhardt Sch., Kohlenhandlung	649	Fehser Karl, Wein- u. Spirituosenhdlg.
105	Burckhardt Ludwig, Seegartenstr.	83	Finé Karl, Drogenhandlung
61	Burckhardt Martin, Möbelfgeschäft	461	Fischer Karl, Wurstlerei
559	Burckhardt Mart., Fabrik in Ziegelh.	507	Fizler A., Handelsgärtner
639	Burkard Ad., Drogerie, Handschuhshheimer Landstr. 40	673	Forstamt Großh.
		703	Forstamt Städt.
		164	Frank Georg, silberner Hirsch
		539	Frank Louis, Kfm.

Nr.	Firma:	Nr.	Firma:
86	Frauenkneif	624	Hassel Otto, Kohlenhandlung
21	Fuchs S., Wagenfabrik	783	Has Jakob, Drochsenanstalt
48	Fuchs Karl, Privatm. und Stadtrat	789	Hartnagel August, Baugeschäft
30	Fuchs Valentin, Privatmann	706	Hausmann Gottl., Fahrradhandlung
312	Fürbringer Max, Geh. Hofrat	452	Hawerbier W., Steindruckerei
586	Fürst, Rechtsanwalt	804	Hebling S., Oberamtmann
792	Funk Martin, Architekt	505	Hefft Karl, Mühlenbesitzer
558	Gärtner K., Metzgermeister	485	Hefft V., Eisengießerei
767	Gallé Heinrich, Waren-Agentur	508	Heger Fr., Handelsgärtnerei
594	Gamber Gebr., Kohlenhandlung	162	Heidelberg Colledge, Dr. Holzberg und A. B. Gatty
811	Gamber Georg zum Prinz Max	473	Heidelberger Gasmotorenfabrik, Jos. Loroch & Co.
94	Ganz Jul., Direktor, Wolfsbrunnen- weg	274	Heid. Gelatinefabrik Stöß & Co.
674	Gartner Leop., Bäckerei	82	Heid. Verlagsanstalt und Druckerei (Hörning & Berkenbusch), Verlag der „Heidelberger Zeitung“
11	Gas-, Wasser- und Elektrizitätswerke, Städtische	679	Heierling Gg., Mehlgroßhandlung
17	Geiger W., Weinhändler	51	Heinrich W. C., Theaterdirektor
621	Geisendörfer C., Buchdruckerei	123	Heinrich Jean, Heidelb. Dfensfabrik
32	Genz C., Mühlenbesitzer	717	Held Dr., Löwen-Apothek
545	Gernsheimer M., Rohstoffhandlung	16	Helmreich & Cie., Nagelfabrik in Wieb- lingen
564	Gewerbebank	25	Henk & Niederheiser, Güterbestätterei
42	Gildemeister F. Dr.	795	Henkenhof & Ebert, Baugeschäft
613	Glaser Karl Dr., Kommerzienrat	565	Henking H., Chemiker Witwe
120	Dr. Glasner, Hofapotheke	287	Henning W., Direktor
636	Glöckel Ad., Cigarrenfabr.	544	Herrmann Ludwig, Fabrikant
784	Göb Julius, Installationsgeschäft	509	Hertzog Karl, Versicherungsdirektor
43	Graf & Well, zum Perleo	167	Hertzog von Cumberland, Stallgebäude Schlachthof
449	Greiser Karl, Handelsgärtnerei	205	Hehler, Maltscher Kalkwerke
318	Gresch K. A., Sodawasserfabrik	479	Hirschapotheke (Aug. Hg)
699	Griecher Anton, Kupferschmiederei	535	Hochstein Karl, Musikhaus
741	Grimmel Emma Witwe	657	Hock Ad., Metzger
454	Groos Karl, Buchhandlung	64	Hölzer Jakob, Hofmetzger
422	Groszberger M., Immobilienagentur	273	Hönle Jakob, Metzgermeister
108	Grün Friedr., Färberei und chemische Wascherei	616	Hörcher Karl, Konditorei
659	Grubenhof, Städtischer	419	Hörning J., Universitätsbuchdruckerei
608	Grunert Otto Dr., Bankdirektor	128	Hoffmann J. Dr., Professor
677	Gude H., Tapezier	645	Hoffmann Jak., Rummelpalterei
142	Gutermann Ph., Metzger	724	Hoffmeister S., Lederfabrik
758	Gutermann Ph. jun., Landhaus „Bergfried“	604	Hohmeister Karl, Buchbinderei
19	Güterverwaltung, Main-Neckarbahn	582	Goldmann Rosa, Stellenvermittlung
669	Gutmann G. F. Wtw., Westendhalle	527	Holländer Hof
98	Haberlein Chr., Konditorei und Café	690	Holland Jos. & Co.
762	Häugler Anton, Obst- und Gemüse- händler	787	Holzbach L., Drogerie
143	Hager A. zum roten Hahn	470	Horch Karl, Milchhandlung
786	Hainthaler D., Luthhof	660	Hormuth Bernh., Cigarrenhandlung
748	Hallwachs, Hauptmann	480	Hormuth G., zum Ritter
491	Hamberger Sch., Metzgermeister	641	Hornung G., Kolonialwarenhandlg.
288	Hamberger L., Metzgermeister	126	Hotel Harrer
729	Hann A., Schnellpressenfabrik und Eisengießerei	735	Jäger Erasmus, Kaufmann
418	Hammer Dr., prakt. Arzt	493	Jäger Theodor, Eisenhandlung
433	Hammer F. C., Rechtsanwalt	708	Jäger & Kumpf, Baubureau
734	Handelskammer-Sekretär C. Weidig	411	Jeitner Carl, Nachf. Ferd. Nollert, Ma- terial- und Farbwarenhandlung
526	Handrich Fr., Kohlenhandlung	723	Jhrig Peter jun., Güterbestätter
719	Harmonie-Gesellschaft	468	Job Hermann, Gärtnerei
601	Hartenstein Gebr., Schlosserei		

Nr.	Firma:	Nr.	Firma:
517	Jockey-Club, J. Weber Sohn	466	Krugmann C., Eisenhandlung
743	Johns Ad. Dr., Oberamtsrichter a. D.	774	Kühner Georg, Weinwirtschaft
435	Jörger M., Weißwarengroßhandlung	76	Kühner & Cie. (A. Kall), Ziegelhausen
333	Jordan Max, Dr. Professor	208	Künzle L., zum Rodenstein
214	Jrenklinik	460	Künzler Fr. Jakob, Glaser
62	Kahn Bernhard, Fabrikant	31	Küpfner Eugen, Hotelbesitzer
704	Kahn Franz Dr., Amtsrichter a. D.	587	Küstner Karl, Papierhandlung
753	Kahn Gechw., Untere Neckarstr. 92	751	Kuhr Fred, Oberleutnant d. L.
76	Kall A., Fabrikant	153	Kurhaus Bellevue, A.-G.
623	Kaltj Schmidt Hch., Metzger und Lindenz- wirt, Rohrbach	314	Kurhaus Neckargemünd (Dr. A. Fischer und Dr. C. Beyer)
647	Kander Gust., Möbelfabrik	561	Landfried Fritz, Rechtsanwält
742	Karlebach Julius, Eierhandlung	65	Landfried Fritz, Sophienstraße
605	Kasbaum Dr., Arzt	54	Landfried Hans, Hauptstraße
643	Kaufmann Th. Dr., Rechtsanwalt	607	Landfried Heinrich, Fabrikant
407	Kaufmann & Schloß, Kaufleute	66	Landfried Jak. sen. Bw., Friedrichstr.
725	Kaus Nachfolger G. Zudlehofer, Mine- ralwassergeschäft	63	Landfried Jak. jun., Neuenheim
810	Kehrer F. A., Geh. Rat Prof.	14	Landfried B. J., Del- u. Tabakfabrik
442	Keller Ch. & Cie.	36	Landfried Wilhelm, Kommerzienrat. Gaisbergstraße
562	Keller Heinrich Dr., Arzt	618	Landthaler Hans, Märzgasse
107	Kellner August, Konsul a. D.	139	Lang Adam, Metzger
744	Kirchhoff Richard, Architekt	446	Lang Aug., Privatmann
168	Kirner Willmann & Co., Glas- und Porzellanwarengeschäft	731	Langbein & Co., Photographen
29	Klar Ph., Seifenfabrik	574	Langer L. & Co., Schneider
110	Kleinhaus Gechw., Badischer Hof	474	von la Roche-Starkenfels Dr., Ober- amtsrichter
427	von Kleiser, Rittmeister	207	Leferenz Gebrüder, Steinbruchbetrieb
40	Klob D. A., Fabrikant	496	Leimbach Gebr., Mineralwasserfabrik (Inhaber: Dr. Wachter)
718	Knauber Karl H., Kirchheim	571	Leiser A. Witwe, Vier Jahreszeiten
737	Knauf Herm., Gastwirt, Ziegelhausen	670	Lenz Friedrich, Hm. Bierbrauerei
533	Knauf Karl, Kfm.	675	Lenz Georg, Hm. zum Badischen Hof
599	Knell Ph., Kolonialwarenhandlung	257	Leonhard Karl, Direktor
514	Koch Heinrich, Metzgermeister	53	Lefer C. Dr., Professor
242	Köhler Chr., Metzgermeister	754	Levy B. & Co.
687	Köhler & Co., Sanitätsapparaten- Fabrik	100	Liebold M. & F., Cigarren-Fabrik, Bergheimer Straße
445	Köhler Georg, Obsthandlg., Rohrbach	615	Liebold M. & F., Cigarren-Fabrik, Kirchheim
436	Koehler Karl, Professor	498	Liebold M. & F., Cigarren-Fabrik, Rohrbach
580	von König Edm., Kunsthandlung	534	von Lillenthal A., Hofrat Professor
530	Körner M., Brauereiartikel	212	Lindau J. J., Garne und Kurzwaren- Großhandlung
477	Kötterer Nachf., Kleidergeschäft	74	Linf, Bahnhofrestauration
405	Kohlhof, altes Gasthaus	709	Linf Ed., Bäcker
111	Kohlhof Gasthaus, A.-G.	84	Lobstein Ed., Dr. Witwe
429	Kohlhof, Omnibusstation Molkentur	614	Löhers S. Dr. med., Zahnarzt
654	Krämer Friedr., Dachdeckungsgeschäft	101	Löwenstein Jul., Hotelbesitzer
283	Kraepelin, Hofrat Professor	497	Löwenthal A., Kaufmann
629	Krafft Th., Inh. S. Hamsch	136	Loos J. Chr., Konditorei
269	Krall Heinrich, Hotelbesitzer	50	Loos Karl, Delikatessenhandlung
256	Krall L. G., Konditor	26	Ludwigshafener Ziegelwerke S. Holz, Häufferstr. 39
635	Krall Ph., Baugeschäft	264	Luisen-Heilanstalt
34	Krankenhaus Akademisches	628	Lufan F., Obstgroßhandlung
130	Kragert J., Spediteur	813	Luz Friedrich, Elektrotechniker
90	Krauth Karl Bw., Delikatessenhdlg.		
278	Krauth Rob., Kolonialwarenhandlg.		
483	Kreher Franz, Wildpretbandlung		
500	Kreuder H., Ausstattungs-geschäft		
796	Kreusel S., Geflügelhandlung		
292	Kronenbrauerei		

Nr.	Firma:	Nr.	Firma:
826	Luz Friedrich, Elektrotechniker, Ohm. Mühlthalstraße	589	Nathan Sigmund, Fabrikant
739	Mahler Gallus, Bürstenfabrik	284	Nebenbahn, Güterbahnhof
800	Mai Franz, Graimbergweg	801	Neuburger L., Rechtsanwaltschaft
763	Mai Fritz, Herrenmodegeschäft	199	Neuer Ferdin., Pension und Bäckerei
834	Mai Oskar, Kfm., Plöck 28	541	Neuer Sch., Bäckermeister
127	Maier Gebr., Cigarrenfabrik	781	Nimis Eugen, Baugeschäft
551	Maier Gebr., Cigarrenfabrik, Kirchhlm.	193	Nohe Ludw., Metzgerei u. Wurstlerei
549	Maier Gebr., Cigarrenfabrik Rohrbach	484	Nollert, Architekten
672	Maier W., Fabrikant	465	Nuzinger K. & Cie., Jalousiefabrik, Ziegelhausen
759	Maisch G. Nachf.	78	Ober Ferdin., Drochsenanstalt
567	Mall Friedrich, Cigarrenfabrik	10	Oberrheinische Bank
596	Manarin Gebr., Cementgeschäft	832	Oetke Aug., Leinen- u. Wäschege- schäft
681	Mannhart Witwe, Kutscherei	684	Olinger August, Privatmann
111	Mappes Aug., Nähmaschinen und Fahrräder	150	Ortenbach F., zur Reichspost
768	Mappes Ludwig, Fahrradhandlung	516	Otto Julius, Haushaltungsartikel
56	Maquet C., Sanitäts-Gerätschaften- fabrik	71	Papier- und Tapetenfabrik Bammen- thal (vorm. Scherer & Dierstein)
330	Maquet C., Laden (Mühlmann)	60	Penner Gebr., Delikatessenhandlung
692	Marks Erich Dr., Geh. Hofrat	722	Petersen Professor
727	Mary N. Söhne, Cigarrenfabrik	160	Peters Otto, Buchhändler
546	Mary Sigmund, Fabrikant, Kaiser- straße 37	524	Pfaff Wilhelm, Optiker
834	Maschinenfabrik Wiesbaden, Plöck 28	125	Pfeiffer Karl, Buchdruckerei (Tageblatt)
694	Mayer August, Liegenschaftsagentur	406	Pfeiffer C., Elektrotechniker
695	Mayer Julius Nachf. (Karl Wächle)	529	Pfeiffer Eugen, Musikalienhandlung
52	Mayer Leopold, Hoflieferant	198	Pfeiffer J. M., Cigarrenfabriken
144	Mayer Ph., Wirt auf dem Königstuhl	166	Pfeiffer Otto, Hotel Metropole
80	Mayer Valentin, Louis Goos Nachf.	73	Pfeiffer Rudolf, Sophienstraße
519	Meiners Gg., Herren- und Knaben- garderobe	77	Pfeiffer Wilh., Rohrbacher Straße
770	Menger Emil, Zollbeamter	597	Pfeiffer W. Dr.
644	Merth Karl, Metzgerei	409	Pfeifer Franz Nachfolger (Friedenberg & Knipschild), Photograph. Atelier
35	Methlow Friedr., Kaufhaus	79	Polizeistation Bismarckplatz
579	Mezel D., Adlerapotheke, Neuenheim	18	Rathaus
716	Mezger Ch. C., Neuenheim	583	Ropp Franz, Kfm.
626	Mittermaier Karl, Oberamtsrichter	494	Ropp-Tränkle Nachf., Louis Huber, Kaufmann
129	Möller Arno, Baugeschäft	8	Portland-Cementwerk Leimen
310	Mohr J., Baugeschäft	642	Rughardt Joh., Kfm.
738	Molitor W., Fabrikant	150	Reichspost, Hotel
253	Molkenfur, Gasthaus	627	Reiffel D. Nachfolger, Oskar Schupp
570	Mooch Gg., Kolonialwaren, Ohm.	102	Reinhardt Georg, Stiefmühle
463	Morsch Zach., Fischhandlung	693	Reis Edwin, Fa: Reis & Co.
450	Mosch von, Oberst z. D.	5	Reis Gebrüder, Kunstwollefabrik
691	Müller Albert, Kaufmann	646	Reis Gottlieb, Landesprodukten
235	Müller B., Eier- u. Butterhandlung	756	Reis Jos. Söhne, Möbelfabrik
92	Müller Friedrich, Baunternehmer	1	Reis W., Baumwollabfälle
732	Müller J., Kohlenhandlung	6	Reis & Co.
696	Müller J. (Lagerplatz)	402	Reiffig Fr., Essig-, Senf- und Likör- fabrik
122	Müller C. (E. M. Thomas Nachf.), Kfm.	195	Reiß & Nuzinger, Baumaterialien
794	Müller Friedrich, Flaschnermeister	554	Reiß & Nuzinger, Lagerplatz am Güterbahnhof
785	Müller G. Dr., Rechtsanwalt	408	Reiß Louis, Liegenschafts-Agentur
27	Müller Karl, Hotelbesitzer	809	Reiß Wilhelm, Fabrikant
67	Müller K., Metzger	298	Remler J., Baugeschäft
685	Münch Joseph, Cigarrenhandlung	448	Renkert L., Blechnernmeister
23	Museum (Wirtschaft)	600	Reubert A., Weinhandlung
252	Mußgnug Karl, Metzger	416	Reuling L., Univeritätsapothek
410	Mutschler Rich., Kaufmann		

Nr. Firma:
 458 L. Niegler, Bäcker
 294 Niels Nachfolger (Znh. Hirsch)
 797 Nist Ad., Kfm., Neuenheim
 145 Nishaupt Leonh., Konditorei
 537 Kochow F. W., Buchhändler
 761 Koeder Ign., Schreinermeister
 87 Koesler Emil, Hofkonditorei
 286 Koesler Emil, Privatmann
 678 Köppler Karl, Buchdruckerei
 72 Kohnemann, Kohlenhandlung
 622 Kohnemann Wilhelm, Kohlenhändler
 444 Kose M., Kaufmann
 572 Kothschild Gebr., Manufakturwaren
 75 Kübsemann Ph., Hotel Lang
 714 Kückert Fr., Nassauer Hof
 720 Kuf C. Nachf., Hofphotograph
 23 Saalbau Städt. (Wirtschaft)
 705 Saalbau-Bureau, Jubiläumssplatz
 131 Sack Arnold, Dr. med. und phil.
 563 Salrein & Co., Gärtner
 680 Sattler Peter, Forstwart, Ziegelhausen
 441 Sauer Hch., Tierarzt
 542 Sauter A., Baugeschäft
 733 Sauter R., Baugeschäft, Ladenb. Str.
 467 Schaaff Louis, zum Weißen Bock
 820 Schaber Adolf, Architekt
 661 Schädla A., Färberei
 771 Schäfer Georg, Installationsgeschäft
 58 Schäfer & Michel (Grand Hotel)
 540 Scharfger H., Weinhandlung
 569 Scheibler L. F., Priv.
 773 Scheifele Karl, Bäcker
 97 Schellmann Ph., Wildpretbehandlung
 566 Scherff Konrad, Gärtnerei
 462 Schermers A., Delikatessen
 121 Schenker W., Metzgermeister, vormals G. Geiser
 69 Schenker Hermann, Kunstgärtner
 41 Schifferdecker Dr. Witwe, in Neuenh.
 772 Schilling G., Bierhelberhof
 755 Schilling G., Schiffgasse
 116 Schlachthaus, Wirtschaft
 471 Schlereth M., Wild- u. Geflügelhandlg.
 593 Schley Jos., Blechnermeister
 573 Schöffinger & Co.
 766 Schloß Jul. Frau, Leopoldstr. 27
 721 Schloß Oskar, Bergstr. 41
 28 Schloßhotel
 181 Schloßwirtschaft, Schloßpark
 528 Schlüchterer L., Eisenhandlung
 420 Schmid Oskar, Holzagentur
 299 Schmidt G. B. Dr., Professor der Chirurgie
 304 Schmidt G. B. Dr., Professor, Chirurgische Privatklinik
 70 Schmidt, Speierershof
 658 Schmieder Jos., Wagenfabrik
 576 Schmitts Aug. Dr.
 606 Schmitt Ferd., Hirschgasse

Nr. Firma:
 713 Schmitt Georg jun., Möbelgeschäft, Blöck 75
 556 Schmucker Th., Blechnermeister
 417 Schneider M., Mode- u. Manufakturwarengeschäft
 782 Schoch D. Dr., Rechtsanwält
 512 Schönenberger C., Zinornamentenfabrik
 652 Schönleber J., Schuhgeschäft
 625 Schott Emil, Rechtsanwält
 263 Schott Fr., Direktor
 15 Schottländer G., Fräulein
 169 Schottländer, Professor
 831 Schottler G. Dr.
 764 Schreck Karl, Bergbahn Stat. Schloß
 57 Schrieders Hotel (D. Sütterlin)
 749 Schröder Georg, Baugeschäft
 13 Schroedl'sche Brauereigejellschaft
 46 Schropp C., Fr. Buchenau's Nachf.
 656 Schück J., Stadtpfarrer
 510 Schüler A., Hotel Bayerischer Hof
 806 Schüler C., Znh.: M. Silbermann
 827 Schütze Emil, Ingenieur
 503 Schuhmann Konrad, Kaiserstr. 11
 487 Schulze Gd. (Znh. M. Kögel), Hofphotograph
 33 Schulze F., Heidelberger Anzeiger
 456 Schulze W. Dr. & Zeitter C., Medizinaldrogerie
 277 Schwaab Wilhelm, Metzger
 780 Schwan-Apothek
 91 Schwarz Konr., Schloßparkhotel
 682 Schwarz Jean, Stellenvermittlung
 4 Schwarzbeck H., Expedition und Leder
 506 Schwehr Wilhelm, Konditorei
 557 Schweikart Anton, Metzgermeister
 401 Schweikert J. F., Weingroßhandlung
 109 Sebold, Staatsanwalt
 745 Seeber Heinrich, Drogerie
 481 Seel Ludwig, Tierhandlung
 581 Seemann A., Metzgermeister
 233 Seppich F., Obere Neckarstraße
 118 Seppich Karl (Fa: Jakob Seppich), Dreikönigstraße und Pfaffenqasse
 664 Sieb Bab., Wirtschaft zur Erholung
 501 Siefert Peter, Bäckerei
 746 Sillib H. Dr., Bibliothekar
 591 Simon G., Hofrat Witwe
 668 Simon Otto Dr.
 525 Siordet Herb. L., Ingenieur
 805 Sommer Albert, Wäschegejellschaft
 89 Sommer Karl, F. Lukan Nachf.
 612 Sommerlath L., Kaufmann
 423 Sparkasse, Städtische
 490 Spitz Fr., Wirt Pens. Gbert, Schlierb.
 45 Staatsanwaltschaft, Grohh.
 543 Stadtgarten-Restaurations (A. Classen)
 79. 104 Stadtgemeinde Heidelberg, Polizeistation Bismarckplatz

Nr.	Firma:	Nr.	Firma:
18.	85. 176 Stadtgemeinde Heidelberg, Polizeistation Rathaus	496	Wachter Wilhelm Dr.
23	Städtischer Saalbau (A. Classen)	155	Wagner Ludw., Metzger
20	Stauch Jos. Nachf., Kaufmann	428	Walb Friedrich, Fabrik chirurgischer Instrumente
424	Steinruck Emil, Eisenhandlung	238	Walb W., Fabrik chirurg. Instrumente
777	Stephan & Schneider, Baugeschäft, Eppelheim	793	Walter G., Nähmaschinen- und Fahr- radhandlung
133	Sternwarte Großh., Königstuhl	814	Walz Ernst, Bäckerei und Wein- wirtschaft
437	Sternweiler Leop., Hopfenhandlung	700	Wasser- und Straßenbau-Inspektion Großh. und Kultur-Inspektion Großh.
161	Stöckinger H., Bergheimer Straße	439	Dr. Weber, Privatmann
778	Stöckinger H., Dampfziegelei, Hand- schuhsheim	663	Weber Fr., Zimmermeister
274	Stöß H., Ziegelhausen	602	Weber & Langeneckert
515	Stoll Hch., Leberhandlung	637	Weidner Joh., Möbeltransporteur
711	Straßen- und Bergbahngesellschaft	24	Weil Leon, Hopfenhandlung
707	Strauß L., Generalagentur	12	Weißgerber Karl, Direktor, Kirchheim
201	Striegel Gg., Hotel Adler	807	Wesker W., Bergolber
413	Struck Louis, Tabak-Agentur	244	Welshausen Marie, Pension
112	Südb. Portland-Cementverband	671	Werner Gebr., Hauptstraße
752	Sulzer Friedrich, Tünchermeister	728	Werner Phil., Drogerie Fritz Werner
523	Tauber H., Café Imperial u. Heidel- berger Hof	585	Werner Ph. Jakob, Gerber
689	Theater	765	Werner W. Dr., prakt. Arzt
650	Thiele & Höring, techn. Bureau	736	Weißstein Jul. Nachf., Kaufmann
268	Thomas Ph., Architekt	499	Wichmann Joh., Konfektionshaus
285	Tick H., Warenhaus	180	Wiener Hof, Hotel (Znh.: Aug. Eller)
603	Tochtermann Gust., Bäckerei	68	Wilhelm, Prinz von Sachsen-Weimar
44	Trotter & Co., Bankgeschäft	459	Witz Hermann, Schuhfabrik
502	Triübner Mik., Hofsjuwelier	540	Winkler J., Kolonialwaren
611	Uebereck & Co.	537	Winter'sche Univeritätsbuchhandlung
447	Ueberle J., Holzhandlung	197	Wißler Gebr., Bürstenfabrik
552	Ueberle Ludwig, Fischhandlung	81	Wißler Gebr., Bürstenfabrik, Ziegel- hausen
140	Ueberle Ph. Nachf., Baugeschäft	620	Wohlgenuth J., Baur Nachf.
124	Ueberle & Nitzhaupt, Weinhandlung	643	Wojahn Edmund, Gärtner
666	Ulrich W. Dr., prakt. Arzt	432	Wolf A., Mineralwasserfabrik
434	Universität, Ludwigplatz	170	Prof. Dr. M. Wolf, Märzgasse
479	Ug August, Kirchsapotheke	560	Wolf Gebr., Cigarrenfabrik
291	Uth, Bezirksstierarzt	683	Wolf Gust., Metallwarenfabrik
633	Veit P., Gärtnerei	170	Wolf Robert Dr., Märzgasse
799	Vereinsdruckerei Heidelberg	548	Wolff Ferd. (Ja. J. & F. Wolff)
610	Verwaltung der Porphyrrwerke Dossen- heim	740	Wolff Friedr. August, Eisenhandlung
106	Beth Alois, Zimmeregeschäft	438	Wolff J. & F., Herrenkleiderfabrik
701	Beth Jos., Eisenhandlung	532	Wolff Jibor (Ja. J. & F. Wolff)
578	Beth Karl, Architekt	634	Wolff Jul. Dr., Rechtsanwalt
59	Bierordt D. Dr., Hofrat Professor	37	Wolff & Netter, Eisenhandlung
665	Billa Waldfrieden, Steigerweg	595	Worzel Joh., Schützenhof
415	Boit C. A., Papierhandlung	339	Zeise Carl jun., Versicherungen
522	Bolk Karl, Siebenmühlenthal	82	Zeitung, Heidelberger
455	Bolksbank Heidelberger, C. G.	553	Zilling Gust., Bäckermeister
88	Bollmond Karl, Kaufmann	184	Zimmer G., Privatier Witwe
568	Bolz Dr., Pädagogium Neuenheim	750	Zimmermann Alb., Kaufmann in Handschuhsheim
533	Bulkan, Haslacher Schotterwerke H. Knauf	662	Zorn H. Dr. Witwe
96	Bulpius Osk. Dr.	588	Zündorff Gg., Dachdeckungsgechäft
134	Wachter, Kaffee		

Fernsprechstellen der besonderen Telegraphenanlage der Stadtgemeinde
Heidelberg:

A. Vermittlungsstelle Rathaus:
Bezirksamt, Hochbauamt, Kanzlei des
Oberbürgermeisters, Standesamt, Tief-
bauamt, städtischer Revisor, Armenrats-
Sekretariat, Arbeitsnachweis-Anstalt,
Verbrauchssteuer-Erheberstelle II, städt.
Brunnenmeister, Fährhaus in Schlier-
bach und Schuzmann daselbst, Pump-
station I und II in Schlierbach, Laternen-
anzünderlokal, Wachtlokal d. Infanterie-
kaserne, städt. Spritzenhaus I, städtischer
Ortsbankontroleur, Wohnung des Ober-

bürgermeisters Dr. Wilckens, Stadt-
bauaufseher Lay

B. Vermittlungsstelle Bismarckplatz:

Epidemiebaracken, Friedhof, Fuhrhof, Ver-
brauchs-Steuererheberstelle IV, Polizei-
station Wilhelmstraße, Rathaus Neuen-
heim, Rathaus Handschuhsheim, Wfründ-
nerhaus I und II, Schlachthausverwal-
tung, Wohnung des Bürgermeisters Prof.
Dr. Walz, Stadtbaumeister Fries

Zur gefälligen Beachtung!

Der Betrieb der Stadt-Fernsprecheinrichtung in Heidelberg wird von dem Tele-
graphenamt in Heidelberg (Mohrbacher Straße 3) geleitet und beaufsichtigt. Es
wird ersucht, alle Mitteilungen über eingetretene Störungen und alle Beschwerden
über Unregelmäßigkeiten im Stadt-Fernsprechbetriebe zunächst an dieses Amt zu
richten.

Vorbemerkungen (Auszug).

1. Die Anweisung zur Benutzung der Fernsprecheinrichtung ist am Schlusse dieser
Bemerkungen abgedruckt.

Das Verzeichnis enthält an erster Stelle die Anschluß-Nummer, an zweiter den
Namen, den Stand oder das Geschäft des Teilnehmers, ferner die Wohnung oder das
Geschäftslokal u. s. w., welche angeschlossen sind.

2. Für jeden Hauptanschluß wird ein Abdruck des Verzeichnisses nebst Nachträgen
unentgeltlich geliefert. Weitere Abdrücke sind in Heidelberg bei der Ortsvermittlungs-
anstalt zum Preise von 50 Pf. für das Verzeichnis käuflich zu beziehen. Die Teilnehmer-
verzeichnisse der Fernsprecheinrichtungen in den auswärtigen Orten können ebenfalls
durch Vermittelung der Ortsvermittlungsanstalt käuflich bezogen werden.

3. Der Verkehr zwischen den Teilnehmern wird in jeder Fernsprecheinrichtung durch
eine besondere Dienststelle vermittelt (Vermittlungsanstalt), in welche die Anschluß-
leitungen für die einzelnen Teilnehmer eingeführt sind. Die Vermittlungsanstalt befindet
sich im Telegraphenamt (Mohrbacher Straße Nr. 3).

4. Anträge auf Aenderung oder Erweiterung der technischen Einrich-
tungen bestehender Sprechstellen, auf Aenderung der Eintragungen
im Teilnehmerverzeichnis u. s. w. sind ebenso wie Anträge auf Verlegung
von Sprechstellen schriftlich an die Orts-Vermittlungsanstalt zu richten. Ver-
legungsanträge sind so früh wie möglich zu stellen, damit die Leitung und die son-
stigen Einrichtungen für den neuen Anschluß rechtzeitig hergestellt werden können. Den
Anträgen ist die Genehmigung des Hauseigentümers zur Aufstellung von Gestängen zc.
auf dem von dem Teilnehmer bewohnten oder zu beziehenden Hause beizufügen. For-
mulare zu solchen Genehmigungs-Erklärungen können von der Orts-Vermittlungs-
anstalt bezogen werden.

Kündigungen sind der Orts-Vermittlungsanstalt schriftlich und frankiert
anzuzeigen.

5. Die an jede Vermittlungsanstalt angeschlossenen öffentlichen Fernsprech-
stellen im Orte selbst und auf dem flachen Lande der Umgegend sind im Kopfe der
einzelnen Teilnehmerverzeichnisse angegeben. Der Sprechverkehr ist zugelassen zwischen
sämtlichen Fernsprechstellen des Ober-Postdirektionsbezirks Karlsruhe (Baden). Welche
außerhalb des Bezirks gelegenen Sprechstellen des Reichspostgebietes sowie von
Bayern und Württemberg zum Sprechverkehr zugelassen sind, und welche Gebührensätze
zur Erhebung kommen, geht aus den bei den Vermittlungsanstalten bezw. den Orts-
Postanstalten aushängenden Gebührentarifen hervor.

Es werden erhoben für Gespräche:

- a) im Orte selbst 20 Pfg.,
- b) im Fernverkehr innerhalb Deutschlands die in den Gebührentabellen angegebenen Beträge von 20 Pfg., 25 Pfg., 50 Pfg. u. s. w.,
- c) nach der Schweiz 2 Mark,
- d) nach Belgien und den Niederlanden 3 Mark.

Die angegebenen Gebühren beziehen sich auf Gespräche bis zur Dauer von drei Minuten; für eine Gesprächsdauer von über drei bis sechs Minuten kommt die doppelte Gebühr zur Erhebung u. s. f.

Es ist gestattet, ein Ferngespräch sogleich als Doppelgespräch anzumelden oder nach Verlauf der ersten drei Minuten zu erklären, daß man das Gespräch noch auf weitere drei Minuten ausdehnen wolle.

Zwischen denselben Korrespondenten ist ein länger als zwei Einheiten (sechs Minuten) dauerndes Gespräch nur dann statthaft, wenn vor oder während dieser Zeit keine weitere Anmeldung erfolgt ist.

Daß die Sprechzeit von drei bezw. sechs Minuten abgelaufen sei, wird dem Teilnehmer nur dann besonders mitgeteilt, wenn sonstige Gesprächsanmeldungen zu erledigen sind, oder wenn der Teilnehmer bei der Anmeldung des Gesprächs die Aufhebung der Verbindung nach drei bezw. sechs Minuten ausdrücklich verlangt hat.

Für dringende Gespräche, welchen der Vorrang vor den gewöhnlichen Gesprächen eingeräumt wird, sind stets Einzelgebühren (auch von den Abonnenten) zu erlegen, und zwar in Höhe der dreifachen Gebühr eines gewöhnlichen Gesprächs von gleicher Zeitdauer. Dringende Gespräche sind im Fernverkehr und im Stadtverkehr zugelassen, im Verkehr mit der Schweiz dagegen nicht.

Durch die öffentlichen Sprechstellen werden auch Personen, welche in den genannten Orten oder deren nächster Umgebung wohnen, zu Gesprächen herangeholt. Die Gebühr für das Herbeirufen beträgt 25 Pfg. Ist die Aufforderung zum Gespräch an den Fernort übermittelt, so wird die Gesprächsgebühr und die Gebühr für das Herbeirufen erhoben, gleichviel ob das Gespräch zu Stande kommt oder nicht.

6. Den Teilnehmern wird bei Anmeldung von Gesprächen im Fernverkehr auf Wunsch angegeben, nach Ablauf welcher Zeit ungefähr die verlangten Verbindungen zur Ausführung gelangen werden, damit die Teilnehmer die Anmeldungen aufrecht erhalten oder zurückziehen können, bevor sie nach dem fernen Orte weitergemeldet und gebührenpflichtig geworden sind.

7. Für sämtliche Gebühren, welche für die von einer Teilnehmerstelle aus verlangten Verbindungen zu entrichten sind, hat der Inhaber der Sprechstelle aufzukommen. Ebenso haftet jeder Teilnehmer hinsichtlich der Gebührenzahmung für alle von einer Sprechstelle aus der Vermittlungsanstalt behufs Weiterbeförderung zugeführten Nachrichten. Unterschiede zwischen den Aufzeichnungen der Vermittlungsanstalt und den Angaben des Teilnehmers werden nach Möglichkeit aufgeklärt; jedoch wird der Teilnehmer im Falle des Einspruchs von der Verpflichtung zur einstweiligen Zahlung der in Rechnung gestellten Gebühren nicht befreit.

Im Fernverkehr wird für jedes angemeldete, aber ohne Verschulden der Reichs-Post- und Telegraphenverwaltung unausgeführt gebliebene Gespräch die hierfür festgesetzte dreifache Sprechgebühr in denjenigen Fällen bei der Anmeldestelle erhoben, in welchen:

- a) der gewünschte Teilnehmer bei betriebsfähiger Leitung den Anruf nicht beantwortet, oder es ablehnt, in ein Gespräch einzutreten,
- b) derjenige Teilnehmer, von welchem die Anmeldung herrührt, auf die Unterredung verzichtet, bezw. nicht mehr antwortet, nachdem die Fernleitung für ihn zur Benutzung bereit gestellt oder die Anmeldung an die Vermittlungsanstalt im fernen Ort weitergegeben worden ist.

8. Für die Aufnahme von Nachrichten durch die Vermittlungsanstalt zur Weiterbeförderung wird in jedem einzelnen Falle eine Gebühr von 1 Pfg. für jedes Wort, mindestens jedoch 20 Pfg. erhoben; überschüssige Pfennige werden auf eine durch 10 teilbare Summe nach oben abgerundet. Für die Weiterbeförderung der Nachrichten durch die Post, durch Gilboten oder mittelst des Telegraphen kommen außerdem die tarifmäßigen Sätze zur Erhebung. Für die Uebermittlung ankommender

Telegramme an Teilnehmer innerhalb des Stadt-Fernsprechbezirkes beträgt die Gebühr ohne Rücksicht auf die Wortzahl 10 Pfg.

9. Für die Verbindung von zwei Teilnehmer-Anschlußleitungen während der Dienststunde der Vermittlungsanstalt werden folgende Vergütungen erhoben:

1. beim Abonnement auf eine Nachtverbindung
 - a) für das Vierteljahr 2.50 Mk.
 - b) für den Monat 1.— "

2. für Nachtverbindungen, welche auf einen kurzen Zeitraum oder für bestimmte Nächte herzustellen sind, 20 Pfg. für jede einzelne Verbindung.

Die Vergütung ist von dem Teilnehmer, auf dessen Antrag die Nachtverbindung hergestellt wird, im Voraus zu entrichten.

Anträge auf Herstellung von Nachtverbindungen sind an die Orts-Vermittlungsanstalt zu richten.

Anweisung

zur Benutzung der Fernsprecheinrichtung.

Allgemeines.

Die Dienststunden der Vermittlungsanstalten sind bei jeder Stadt-Fernsprecheinrichtung im Kopf ersichtlich gemacht.

Während der Dauer von Gewittern werden von den Vermittlungsanstalten Verbindungen nicht ausgeführt. Sämtliche Fernsprechapparate sind mit äußerst empfindlichen Blitzschutzvorrichtungen versehen, welche etwaige Entladungen atmosphärischer Elektrizität sicher auffangen und ableiten; immerhin wird empfohlen, bei nahen und schweren Gewittern die Fernsprechapparate und Leitungen nicht zu berühren.

Bei ruhender Korrespondenz muß der Hör-Apparat (Fernhörer) unbedingt in dem aus dem Gehäuse hervortretenden beweglichen eisernen Haken hängen, da nur so der Wecker anspricht.

Während der Unterhaltung ist auch beim Sprechen gegen die Schallöffnung des aus der Vorderwand des Gehäuses hervorstehenden Sprechapparates (Mikrophon) der Fernhörer am Ohr zu behalten. Es ist deutlich, aber nicht zu laut und nicht zu langsam zu sprechen; der Mund muß 3—5 cm von der Schallöffnung des Mikrophons entfernt bleiben.

Genaueste Beachtung der vorstehenden allgemeinen und der folgenden besonderen Bestimmungen ist für einen ordnungsmäßigen Betrieb unerlässlich.

A. Im Stadtverkehr.

I. Teilnehmer A wünscht mit Teilnehmer B zu sprechen.

A nimmt den Fernhörer von dem Haken, hält ihn mit der Schallöffnung an's Ohr und dreht einmal die Kurbel bezw. drückt einmal kurz auf den Weckknopf an der Vorderseite des Gehäuses. Auf die Antwort der Vermittlungsanstalt „hier Amt“ nennt A durch Hineinsprechen in das Mikrophon Nummer und Namen von B, z. B.: „Nummer drei (Nummer der Sprechstelle von B in dem Teilnehmerverzeichnis) Fränkel.“

Die Anstalt giebt zurück: „Bitte rufen“! Oder sie sagt: „Schon befeht, bitte nach fünf Minuten nochmals rufen.“ In letzterem Falle erwidert A: „Verstanden“ und hängt den Fernhörer wieder an den Haken.

Auf die Meldung der Vermittlungsanstalt: „Bitte rufen“ dreht A die Kurbel langsam und höchstens einmal herum oder drückt den Weckknopf, jetzt aber drei bis vier Sekunden lang; während des Drehens (oder Drückens) behält er den vom Haken genommenen Fernhörer am Ohr. Auf die Gegenmeldung: „Hier B, wer dort?“ beginnt A die Unterhaltung mit: „Hier A“. Es empfiehlt sich, den Abschluß der einzelnen Mitteilungen, Fragen zc. durch „Bitte Antwort“ oder durch „Schluß“ zu bezeichnen.

Im Laufe einer Unterhaltung darf die Kurbel nicht gedreht bezw. der Weckknopf nicht gedrückt werden. Pausen sind während den Unterredungen thunlichst zu vermeiden, wie überhaupt die Dauer der Benutzung der Einrichtungen nach Möglichkeit zu beschränken ist. Falls eine kurze Unterbrechung des Gespräches nicht zu vermeiden ist, so muß dennoch der Teilnehmer, welcher die Fortsetzung des Gesprächs erwartet, die Fernhörer unausgesetzt am Ohre behalten. Beim Eintritt einer längeren Pause ist von beiden Teilnehmern das Schlußzeichen zu geben und zur Fortsetzung der Unterhaltung die Vermittlungsanstalt von neuem anzurufen.

Nach beendetem Gespräch hängen beide Teilnehmer ihren Fernhörer an den Haken und geben — beide — durch dreimaliges ganz kurzes, ruckweise zu bewirkendes Drehen der Kurbel um je $\frac{1}{4}$ Umdrehung oder durch dreimaliges kurzes Drücken des Weckknopfes das Schlutzzeichen. Die genaue Befolgung dieser Vorschrift ist für einen ordnungsmäßigen Betrieb unerlässlich.

Wird nach Schluß einer Unterredung eine anderweitige Verbindung gewünscht, so ist ebenfalls zunächst das Schlutzzeichen zu geben und demnächst, aber nicht vor Ablauf einer halben Minute, die Vermittlungsanstalt abermals zu wecken.

Wenn die Kurbel des Fernsprechapparates anfangen sollte, schwer zu gehen, so ist dies der Vermittlungsanstalt sofort mitzuteilen. Mit dieser Meldung ist nicht zu warten, bis sich die Kurbel nur noch durch Anwendung von Gewalt drehen läßt.

II. Teilnehmer B wird geweckt.

Sobald der Wecker ertönt, hebt B den Fernhörer von dem Haken, hält ihn an das Ohr und meldet sich mit den Worten: „hier B, wer dort?“ (Drehen der Kurbel bezw. Drücken des Weckknopfes als Gegenmeldung ist durchaus unstatthaft und bewirkt vorzeitige Trennung). A nennt hierauf seinen Namen und beginnt die Unterhaltung.

III. Zur Bestellung einer Nachricht durch die Vermittlungsanstalt ruft der Teilnehmer letztere wie gewöhnlich an und sagt: „Erfuche zu schreiben“. Auf die Antwort: „Bitte bringen“ übermittelt der Teilnehmer die Nachricht und bezeichnet die Beförderungsart durch: „mit Post“ (als Brief oder Postkarte), „durch Eilboten“ oder „als Telegramm.“

B. Im Fernverkehr

nennt der anrufende Teilnehmer seiner Vermittlungsanstalt den Namen des anderen Ortes, sowie Nummer und Namen des Teilnehmers daselbst, z. B. „Freiburg, Nummer drei, Fischer“. Der Beamte antwortet: „Ich werde rufen“, veranlaßt darauf das Weitere und weckt, sobald der gerufene Teilnehmer am Apparat ist, den rufenden. Dieser bringt den Fernhörer, welchen er inzwischen an den Haken gehängt hatte, wieder an das Ohr, empfängt die bezügliche Mitteilung der Vermittlungsanstalt und leitet das Gespräch nach erfolgter Meldung des gerufenen Teilnehmers in gewöhnlicher Weise ein. Für den weiteren Verlauf des Gesprächs gelten ebenfalls die Bestimmungen für den Stadtverkehr.

Der gerufene Teilnehmer wird von seiner Vermittlungsanstalt geweckt; dieselbe teilt ihm mit, daß er gerufen werde. Der Teilnehmer meldet sich, den Fernhörer am Ohr, in gewöhnlicher Weise.

IV. Reichsbanknebenstelle.

Marktplatz 10.

Geöffnet von 9—12 und 3—5 Uhr.

Bankvorstand: Feigell

Kassensführer: Dorn, Buchh.

Assistent

Kassendiener: Grummenerl

Kassendiener: Linge

V. Kreisanschluß.

Geschäftsstunden der Kreisverwaltung: von 9—1 Uhr.

Grabengasse 5 (Eingang Seminarstraße) II. St.

Kreishauptmann: Geheimerratsrat Dr. Becker

Kreisanschluß: Oberbürgermeister Dr. Karl Wildens, Vorstehender, Prof. Dr. Friedr. Eisenlohr, Stellvertreter, Major a. D. Koehnhorn, Landgerichtsrat Dr. Gautier, Bürgermeister Prof. Dr. Walz, Gerberei-

besitzer Julius Burthardt in Wiesloch, Bürgermeister Neuwirth i. Neckarbischofsheim und Bürgermeister Vielhauer in Eppingen

Kreissekretär: Sekretär M. Dürr

Kreisrechner: Eduard Schneider

VI. Konsulate.

- Für die Argentinische Republik:** Konsul Karl Birek in Mannheim, L 1, 2
 „ **Belgien:** Konsul Karl Haas in Mannheim, A 1, 1 (Geschäftsstunden 10—12 und 3—5)
 „ **Franreich:** Konsul Graf St. von Chappedelaine in Mannheim, Rheinstr. 10 (Geschäftsstunden 10—1).
 „ **das Königreich Griechenland:** Konsul J. F. Menzer in Neckargemünd.
 „ **Großbritannien:** Dr. Paul Ladenburg, H. M. Consul. Office of the british Consulate, D 3, 15, Mannheim open from 10—12 and 3—5. Sundays and official holidays excepted. (Fernsprecher 1387.)
 „ **Italien:** Generalkonsul Otto Bornhausen in Mannheim, Kirchenstraße 5 (Geschäftsstunden 3—6).
 „ **Oesterreich:** Konsul C. Ladenburg in Mannheim N 3, 3 (Geschäftsst. 9—12).
 „ **Rußland:** Kais. russ. Vizekonsul Moïse Bender, Kanzlei Mannheim F 8 11/13 (Geschäftsstunde 10—11). (Kaiserliche Gesandtschaft in Karlsruhe).
Für Schweden und Norwegen: Vizekonsul Direktor Oskar Sternberg in Mannheim N 2, 4 (Geschäftsstunden 10—12, 3—5).
 „ **Spanien:** Konsul Heinrich Nauen in Mannheim E 4, 2. (☞ 61)
 „ **die Türkei:** Generalkonsul Karl Reiß in Mannheim N 3, 3 (Geschäftsstunden 9—12).
 „ **Venezuela:** (Konsulat Mannheim) David Simon in Mannheim, L 14, 13 (Geschäftsstunden 3—5). (☞ 65 und 354)
 „ **die Vereinigten Staaten von Nord-Amerika:** W. Heaton Harris in Mannheim P 7, 14 (Geschäftsstunden 10—12 vormittags, 2—4 nachmittags).

VII. Städtische Behörden

auf Ende 1902.

1. Stadtrat.

(Sitzung des Stadtrates jeden Mittwoch Vormittag im Rathause, Marktplatz 10.)

- | | |
|---|---|
| Oberbürgermeister: Dr. Karl Wilckens | Vorübergehend bis nach der Neuwahl: Johann Fischer und Peter Genthner, beide in Handschuhsheim |
| I. Bürgermeister: Dr. Ernst Walz, Prof. | |
| II. Bürgermeister: Fr. Wielandt | |
| Stadträte: C. L. Anmann, Heinr. Bohrmann, Georg Busch, Karl Friedrich Daacke, Friedrich Dilg, Karl Ditteneh, Dr. Friedrich Eisenlohr, Adam Ellmer, Karl Fuchs, Heinrich Krall, Wilhelm Krieger, A. L. Lehmann, Karl Müller, Alfred Rodrian, Albert Heberle, F. A. Heberle, Friedrich Wolff und Friedrich August Wolff | I. Ratschreiber: Gustav Webel, Stadtratssekretär
II. Ratschreiber: Georg Jos. Kaufmann, Ständesamtssekretär
Registrator: Karl Belikan
Aktuari: Karl Friedrich Schäfer und Franz Klotz
Ratsdiener: Wilhelm Bercher, Karl Huber, Christian Vogt und Jakob Zobeley |

2. Bürger-Ausschuß.

- | | |
|---|--|
| Vorsitzender: Oberbürgermeister Dr. Karl Wilckens | Stadtvorordnete: Jean Ackermann, Rfm., Louis Ackermann, Bäckermeister, Christian Aisenpreis, Glasermeister, Ernst Aisler, Tapezierer u. Dekorateur, Gg. Bäuerle, Schlossermeister, Eug. Bades, Drehermeister, Dr. Wilhelm Blum, Privatmann, Josef Böhl, Schuhmachermeister, Gg. Bossert, Tünchermeister, Adolf Brechter, Kaufm., Ludwig Bühler, Friseur, Jakob Bürgin, Friseur, Dr. Sch. Bühl, Hofrat Prof., Martin Burckhardt, Möbelfabrikant, Georg Busch II, Landwirt, Konrad Dünkel, Bank-Direktor, Ferdinand Eber, Sattlermeister, Friedrich Ebert, |
| Stellvertreter: Bürgermeister Prof. Dr. Ernst Walz und Fr. Wielandt | |
| Mitglieder: der ganze Stadtrat und 96 Stadtvorordnete | |
| Stadtvorordnetenvorstand: Gd. Leonhard, Rechtsanwalt, Obmann, Dr. M. Cantor, Geh. Hofrat, Max Klingel, Rfm. (zugleich Stellvertreter des Obmannes), Gustav Koester, Buchhändler, Fritz Landfried, Fabrikant | |
| Stellvertretendes Mitglied: Louis Goos (eine Stelle frei) | |

Architekt, Emil Edel, Zimmermeister, Georg Eber, Fischer, Franz Engelberth, Oberamtsrichter, Dr. Wilh. Erb, Geh. Rat, Karl Fries, Güter-Erbeitor, Konrad Gebhard, Hauptlehrer, Georg Geiser, Privatmann, Maier Gernsheimer, Kaufmann, Johann Baptist Götz, Güterverwalter, Ludwig Goos, Bäckermeister, Josef Haller, Schlossermeister, Johann Hartenstein, Schlossermeister, Friedrich Hartmann, Regierungsrat, Joh. Heiß, Wagnermeister, Wilhelm Henn, Chirurg, Karl Henrici, Schm., Friedr. Hess, Bezirks-geometer a. D., Anton Hesselbach, Privatmann, Karl Hohmeister, Buchbindermeister, Dr. Albert Holzberg, Direktor, Jaf. Hornmuth, Wirt, Christian Hummel, Kleidermacher, Alois Jörger, Kaufm., Dr. Joh. Keller, prakt. Arzt, Geh. Hofrat Dr. Frz. Knauff, Bezirksarzt, Otto Krastel, Banddirektor, Aug. Lang, Privatm., Gg. Michael Lang, Landwirt, Josef Löfer, Bader, Dr. Herm. Loffen, Hofrat Prof., Friedr. Mack, Maler und Tünchermstr., Ludwig Maier, Bauinspektor, Bernhard Mayer, Uhrmacher, Dr. Karl Mittermaier, Medizinalrat, Alwin Müller, Dachdeckermeister, Karl Müller, Kaufm., Max Müller, Lokomotivführer a. D., Ferdinand Neuer, Bäckermstr., Theodor Oberfeld, Zimmermstr., Friedr. Oeltdorf, Maler und Tünchermstr., Otto Patters, Buchhändler, Franz Popp, Kaufmann, Dr. Georg Quincke, Geheimerat, Franz

Reiber, Zimmermstr., Kornelius Reinig, Privatmann, Eduard Reis, Fabrikant, Ludwig Ritter, Revisor a. D., Ignaz Röder, Schreinermeister, Emil Rössler, Privatm., Rupert Rohrhurst, Professor, Kaspar Sauter, Maurermeister, August Schaaff, Seilermeister, Dr. Dietrich Schäfer, Geh. Rat, Georg Schmidt, Zimmermstr., Friedr. Schrade, Privatmann, Jakob Schweikert, Kaufmann, Adolf Sendele, Staminfegermeister, Heinrich Sieber, Schmiedmeister, Leonhard Spilger, Schneidermstr., Herm. Strübe, Hofrat, Dr. A. Thorbecke, Geh. Hofrat, Direktor, Johann Trau, Privatmann, Dr. Wilhelm Ulrich, prakt. Arzt, Friedr. Vogel, Küfermstr., Peter Both, Landwirt, Friedr. Walb, Instrumentenmacher, Karl Weidig, Sekretär der Handelskammer, Ludwig Weller, Wagnermeister, Stefan Werner, Privatmann, Gustav Wolf, Mechaniker (1 Stelle frei)

Vorübergehend bis nach der Neuwahl: Eberhard Gerlach, Friedr. Hübsch, Jakob Lang, Heinr. Mutschler, Sebast. Reinhard, Ludwig Rück, Martin Schaaf, Georg Schmitt und Hermann Zimmermann, sämtlich in Handschuhshaim
Rechnungs-Prüfungs-Kommission: Otto Krastel, Vorsitzender, Alois Jörger, Ed. Reis, Joh. Trau und G. Weidig
Schriftführer: Ratsschreiber Gustav Webel
Stellvertreter: Ratsschreiber G. J. Kaufmann

3. Abfuhranstalt.

Fuhrhof und Grubenhof nördlich bzw. südlich der Wieblinger Landstraße.
Verwalter: C. F. C. Reinhardt (Wohnung | I. Maschinist: Jakob Sommer
Städt. Fuhrhof) | II. " Friedrich Wolf
Kassier: Fr. Guth | Oberschmied: Wilh. Treu
Aufseher: Konrad Guth (Städt. Fuhrhof) | Vorarbeiter: Müller

4. Städtisches Aichamt.

Vorstand: Stadtrat Friedrich Dilg | Aichanstalt für Fässer: Untere Neckar-
Aicher für Waagen, Gewichte, Längen- und | straße 112. Aicher: Küfer Jakob Sulzer,
Flüssigkeitsmaße: Mechaniker Wilhelm | in Neuenheim: Fr. Vogel, Lutherstr. 12
Pfaff, Hauptstr. 63

5. Städtische Allgemeine Arbeitsnachweisanstalt

im Rathause, ehemals Mohr'sches Haus, Hauptstraße Nr. 193, gegenüber dem Kornmarkt, im Erdgeschob,

vermittelt unentgeltlich Arbeitsgelegenheit für Einheimische und Auswärtige und zwar nicht nur für gewerbliche Arbeiter, sondern für Arbeiter aller Art, insbesondere auch für männliche und weibliche, für häusliche und landwirtschaftliche Dienstboten. Die Entgegennahme von Anträgen hinsichtlich der Arbeitsvermittlung weiblicher Personen erfolgt in einer besonderen, räumlich getrennten Abteilung, welcher die Frau des Verwalters vorsteht.

Geschäftsstunden: Vom 1. April bis 30. September vormittags 8—12 und nachmittags 2—6 Uhr.

In der übrigen Zeit des Jahres vormittags 8—12 und nachmittags 2—5 Uhr.

Verwalter: Hermann Schwab.

6. Chemisches Laboratorium.

Platz 24

(Amtliche den staatlichen gleichgestellte Untersuchungsanstalt für Nahrungs-, Genussmittel und Gebrauchsgegenstände.)

Geöffnet zur Entgegennahme von Untersuchungsgegenständen an allen Wochentagen und zwar

im Sommer von 9—11 Uhr	} vormittags.
im Winter " 10—12 "	

Vorstand: Dr. A. Bucher.

7. Städtisches Forstamt: Kettengasse 12.

Amtstag: Freitag vormittags 9—12 Uhr.

Vorstand: Oberförster Karl Krutina

Waldbauinspektor: Peter Hebert

Waldhüter: Jakob Kilian und Michael Glormann in Schlierbach, Jakob Abend-schein und Kaspar Sauer auf dem Kohlhof, Johann Gerhäuser und Andreas

Arnold II in Handschuhsheim, Mathias

Schädel in Rohrbach

Hilfshüter: Franz Arnold I, Jak. Arnold, Fritz Arnold II, Michael Finzer II, Gg. Sch. Wallenwein III, Michael Wallenwein in Gaiberg, Friedr. Sommer hier

8. Gas-, Wasser- und Elektrizitätswerke.

Gaswerkstraße 8

Büreaustunden: Jeden Wochentag von 8—12 und 2—6 Uhr.

Direktor: W. Eisele

Ingenieur I: R. Bié

Ingenieur II: C. Reinhard

Kassier: D. Hoffmann

Buchhalter: Aug. Müller

Assistenten: Sebast. Frank, Wilh. Auberst

Gehilfen: Ludw. Hilsbach, Herm. Dießsch, Ludwig Schneider

Brunnenmeister: Rudolf Frits

Installationsmeister: F. Schütz

Gasmeister: Friedrich Minne

Maschinenmeister: Friedrich Franke

Lageraufseher: Albert Puzirer

Kassendiener: A. Sommer, Josef Neuner,

Franz Neuner, Georg Dietrich

Laternen-Aufseher: Julius Knopf

Maschinist: Fr. Obländer (in Schlierbach)

9. Gemeindegerecht.

(Bürgermeisteramt.)

Amtszimmer: Rathhaus 2 Treppen hoch, Zimmer Nr. 29—30.

Zuständig zur Entscheidung über vermögensrechtliche Ansprüche, deren Gegenstand in Geld oder Geldwert die Summe von 60 Mark nicht übersteigt, zwischen Parteien, welche hier den Wohnsitz, eine Niederlassung oder im Sinne der §§ 18, 21 der Civilprozessordnung den Aufenthalt haben.

Der Vorsteher des Gemeindegerechts fungiert auch als **Vergleichsbehörde** (Schiedsmann) nach dem Gesetz vom 16. April 1880 in bürgerl. Rechtsstreitigkeiten, sowie beim Sühneverfuch bei Beleidigungen und Körperverletzungen

Vorstand: Bürgermeister Fr. Wielandt

Stellvertreter: Stadträte Anmann, Bohrmann und Krieger

Sekretär: Karl Lösch

Ratsdiener: Karl Huber

Feldhüter: Gg. Hebert, Wilh. Schweikart hier, Johann Feigenbusz in Rohrbach, Robert Karch und Kasimir Weiler in Neuenheim, Adam Rohrmann in Schlierbach und Melchior Nimmeler von Kirchheim

10. Gemeindegerechtskrankenkasse.

(Dienstbotenkrankenkasse.)

Rathausneubau in der Hirschstraße, Erdgeschoß, Zimmer Nr. 7.

Geöffnet: Vormittags 8—12 Uhr, nachmittags 2—4 Uhr.

Rechner: Otto Volk, Kassier

Gehilfe: Friedrich Unholz

Gelderheber: Louis Hörnle

11. Gemeindegewerksräte.

J. C. Winter, C. Laumann, H. Münnich.

Stellvertreter: Karl Wihl, Beck, J. Burgweger, F. A. Kohl.

Die Bezirke der Gemeindegewerksräte sind wie folgt abgegrenzt:

- | | |
|--|--|
| <p>I. Distrikt, Waisenrat Winter (Stellvertreter C. W. Beck): westlicher Stadtteil mit der Grenzlinie Bauamtsgasse, Friedrichstraße und Schickthorstraße (ohne Neuenheim)</p> <p>II. Distrikt, Waisenrat Laumann (Stellvertreter J. Burgweger): Stadtteil öst-</p> | <p>lich des I. Distrikts mit Schlierbach, Kimmelsbacher Hof, Kohlhof, Königstuhl, Sternwarte, Mollentur u. Speyererhof</p> <p>III. Distrikt, Waisenrat H. Münnich (Stellvertreter F. A. Kohl): Stadtteil Neuenheim</p> |
|--|--|

12. Gewerbegericht.

Zuständig für gewerbliche Streitigkeiten und zwar:

- a. zwischen Arbeitern einerseits und ihren Arbeitgebern andererseits und
- b. zwischen Arbeitern desselben Arbeitgebers,
- c. zwischen Personen, welche für bestimmte Gewerbetreibende außerhalb der Arbeitsstätte der letzteren mit Anfertigung gewerblicher Erzeugnisse beschäftigt sind (Heimarbeiter, Hausgewerbetreibende) und ihren Arbeitgebern, auch wenn diese Personen die Rohstoffe oder Halbfabrikate, welche sie bearbeiten oder verarbeiten, selbst beschaffen,
- d. zwischen Hausgewerbetreibenden (Heimarbeitern) der vorbezeichneten Art unter einander, sofern sie von demselben Arbeitgeber beschäftigt werden.

Ordentliche Gerichtstage: jeweils am 1. und 3. Donnerstag eines jeden Monats im Stadtratsaal vormittags 9 Uhr beginnend.

Die Gerichtsschreiberei befindet sich im Rathhausneubau, 2 Treppen hoch, Zimmer Nr. 33, und ist täglich geöffnet: vormittags von 9—12 Uhr.

Vorsitzender des Gewerbegerichts:

Bürgermeister Fr. Wielandt

Stellvert. Vorsitzende d. Gewerbegerichts:

Bürgermeister Dr. Walz, Stadträte C. L. Anmann, H. Bohrmann u. W. Krieger

Architekt, Georg Müller, Schuhmachermeister, Georg Schmitt, Tapezier und Dekorateur

2. aus der Zahl der Arbeiter:

Karl Baum, Maler, Gg. Daub, Schlosser, Georg Eisele, Zimmermann, Christian Heilmann, Buchdrucker, Karl Paule, Buchbinder, Friedrich Seuffert, Kellner, Adam Schmitt, Maurer, Adam Schuch, Ausläufer, Wilhelm Tappe, Monteur, Georg Walther, Former

Gerichtsschreiber: Sekretär A. Dürr

Stellvertreter: Ratschreiber Kaufmann u. Aktuar Schäfer

Beisitzer

1. Aus der Zahl der Arbeitgeber:

Adolf Bussmer, Schreinermeister, Julius Dörffel, Friseur, Nikolaus Junghanns, Kleidermacher, Georg Kühner, Wirt, Martin Göbelmann, Malermstr., August Jäckle, Bäckermeister, Theobald Mühlbauer, Schlossermeister, Otto Sauter,

13. Grundbuchamt.

Rathausneubau in der Hirschstraße II. Stock, Zimmer Nr. 22.

Vorstand: Georg Hofmeister, Grundbuch-Beamter

Stellvert.: Bürgermeister Fr. Wielandt

Kanzlei-Sekretär: Fr. Wolf

Assistenten: Fr. Hertweck und Karl Kaiser

Gehilfen: Hermann Hucke, Ludwig Guhn und Kaspar Wolf

14. Hochbauamt.

Kettengasse 12 II. Stock.

Vorstand: Stadtbaumeister Otto Ehrmann

Architekt: Fris Haller

Bauführer: Hans Wollthjan

Kanzleiasistent: Heinrich Loh

Diener: Lukas Großbauer

15. Lauerpersonal.

Lauerverwalter: Friedr. und Karl Rohrmann, Schiffgasse 9
 Steinaufseher und Holzmesser: Gg. Rott, Klingenteichstraße 11
 Stellvertreter: Franz Dewald, Schlierbach 47 und Martin Rohrmann, Schlierbach 45

16. Leichen- und Friedhof-Personal.

Städtischer Leichenordner: Martin Becker, Grabengasse 5 (Eingang Seminarstraße)
 Stellvertreter: Wilhelm Henn, Fischergasse 2
 Leichenschauer für den I. Distrikt (alle südlich der Hauptstraße und östlich der Rohrbacherstraße gelegenen Häuser und Stadtteil Schlierbach): Chirurg Ludw. Bühler, Ziegelgasse 21
 Leichenschauer für den II. Distrikt (alle nördlich der Hauptstraße und westlich der Rohrbacherstraße liegenden Häuser, einschl. Bergheimer Straße und der akademischen Krankenanstalten): Chirurg Wilhelm Henn, Fischergasse 2
 Leichenschauer für den III. Distrikt (Stadtteil Neuenheim): Jakob Weisbrod, Uferstr. 28
 Friedhofsaufseher: Jakob Miltner (Wohnung im Friedhofe)
 Friedhofsaufseher für den Friedhof im Stadtteil Neuenheim: Martin Fris, Neuenheim, Hintergasse 11
 Für den Friedhof im Stadtteil Schlierbach hat Wagner Ludw. Beller (Landstraße 44) den Schlüssel

17. Leihhaus.

Hauptstraße 230.

Geöffnet an jedem Werktag. Vom 1. März bis 1. November von 8—12 Uhr vormittags und vom 1. November bis 1. März von 9—12 Uhr vormittags
 Kassier: Fris Linf
 Taxator: Louis Schaefer
 Diener: Karl Kunst

18. Marktpersonal.

Marktmeister: Jakob Rehn, Ziegelgasse 16
 Marktgelberheber und Wagneister: Karl Josef Schäfer, Bahnhofstraße 59
 Marktmeister für den Obstmarkt im Stadtteil Neuenheim: Jakob Römer, Labenburger Straße 10
 Kontrolleur: Friedrich Hauck.

19. Ortsbankkontroleur,

Rathaus, ehemals Popp'sches Haus, III. Stock, Zimmer Nr. 42.

Max Schneider, Architekt.

Regelmäßig zu sprechen: Montag und Dienstag von 2—3 Uhr nachmittags. An den übrigen Wochentagen von 11—12 Uhr vormittags

20. Oertliche Inventurbehörde oder Ortsgericht.

(Badisches Rechtspolizeigesetz vom 17. Juni 1899, §§ 16 u. ff., zugleich Schärer im Sinne des § 48 daselbst.)

Vorsitzender: J. C. Winter, Gemeindevaishenrat
 Stellvertreter: C. Laumann
 Mitglieder: C. Laumann und Heinrich Münnich, Gemeindevaishenräte
 Stellvertretende Mitglieder: Jakob Burgweger, C. W. Beck und F. A. Kohl

21. Ortsviehversicherungsanstalt.

Vorstand: Bürgermeister Dr. Walz
 Stellvertreter: Stadtrat A. Ellmer
 Mitglieder: Georg Busch II, Landwirt hier und Peter Both im Stadtteil Neuenheim
 Rechner: Stadtrechner Dingelbein
 Anstaltsarzt: Bezirkskierarzt Wäth
 Schriftführer: Sekretär Bösch
 Schärer für Heidelberg: Jakob Lang, Obmann, dann Peter Wagner, Georg Schweikardt
 Schärer für Neuenheim: Ludw. Schröder und Martin Vogel
 Schärer für Schlierbach: Hermann Leitz und Wilhelm Milch

22. Pfennigsparkasse.

Bureau Theaterstraße 4 im Erdgeschöß.

Rechner: Leopold Brenzinger

23. Rechnungsamt.

Rathaus II. Stock (ehemals Popp'sches Haus), Zimmer Nr. 39 und 40.

Vorstand: Friedrich Leist, Stadtrevisor

Kassen- und Rechnungskontrolleur: Richard Egetmeyer

Rechnungsassistent: Jakob Zimmer

24. Schlacht- und Viehhof.

Bergheimer Straße 153.

Vorstand: Fried. Zahn, Bezirkstierarzt

Kassier: Johann Gehringer

Hallenmeister: Otto Tren und Jak. Gutter

I. Maschinist: Jakob Bühler

II. Maschinist: Hermann Bergmaier

Portier: Valentin Rohleder

Stallaufseher: Adolf Müßig

25. Sekretariat für Alters- und Invalidenversicherung.

Rathaus, ehemals Popp'sches Haus, Erdgeschöß.

Vorstand: Stadtrat G. Bohrmann

Gehilfe: Heinrich Stams, Kanzleiasistent

26. Städt. Sparkasse.

Theaterstraße 4, im Erdgeschöß.

Geschäftsstunden für Einlagen und Rückzahlungen: Mittwoch und Freitag vormittags von 9—12 Uhr, nachmittags von 2—4 Uhr und Dienstag und Samstag vormittags von 9—12 Uhr

Sparkasse-Rechner: Georg Schneider
Kontrolleur und Buchhalter: Adam Inholz
Kassenassistent: Leopold Brenzinger
Gehilfen: Joh. Friedel und Max Prechter
Diener: Ratsdiener Bercher, Bogt u. Zobelien**27. Stadtkasse (und Armenkasse).**

Rathaus-Neubau in der Hirschstraße, Erdgeschöß.

Die Kasse ist geöffnet: vormittags von 8—12 Uhr u. nachmittags von 2—4 Uhr

Vorstand: Friedr. Dingelbein, Stadtrechner

Buchhalter: R. Herbst

Kasseführender Assistent: Friedrich Sulzer

Buchführender Assistent: Valentin Probst

Gehilfen: Karl Birnstihl, Heinrich Clor-

mann, Josef Klobzieger, Hermann Mols

Kassendiener: Emanuel Köhler

Gelderheber: Louis Hörnle

Amtsvollzieher: Rudolf Kepler

28. Standesamt.

Rathausneubau II. Stock, Zimmer Nr. 18 und 19.

Geschäftsstunden: vormittags von 8—12 Uhr und nachmittags von 2—4 Uhr;

an Sonn- und gesetzlichen Feiertagen

ist das Standesamt nur zur Anmeldung von Todesfällen vormittags von 10—11 Uhr geöffnet

Gewöhnliche Trauungstage: Dienstag, Donnerstag und Samstag vormittags von 10 Uhr ab

Standesbeamter: Bürgermeister Dr. Ernst

Walz, Bürgermeister Wielandt

Stellvertreter: Stadträte Ammann, Bohrmann und Ratschreiber Georg Joseph Kaufmann

Stellvertreter für Geburts- und Sterbefälle: Kanzlei-Assistent Ph. Eck

29. Stiftungsverrechnung.

Rathaus II. Stock (ehemals Popp'sches Haus), Zimmer Nr. 38.

Karl Boos, Städt. Stiftungsrechner.

30. Tiefbauamt, (Nathaus III. Stock, Zimmer Nr. 27).

Vorstand: Ingenieur Nikol. Fries, Stadt- baumeister	Stadtbaufseher: J. J. Lay und Stadt- baufseher Heinr. Groß
Technischer Assistent: Hermann Schmitt	Straßenmeister: Albert Mühlbauer
Zeichner: Friedrich Fey, Adam Herth, Cornel Bartholme und Georg Herth	Maschinist: Anton Dörr
Kanzlei-Assistent: Berthold Sieber	Anlagen-Aufseher: Karl Wachter
Stadtgärtner: Georg Himmer	Hilfs-Anlagen-Aufseher: Wilh. Schweikert
	Diener: Peter Winnewisser

31. Verbrauchssteuererhebung.

Kontroleur: Friedrich Hauck	W. Jänglein, Adam Kolb, A. Greit- mann, Ad. Schmelcher u. Gg. Lud. Weber
Erheber: Johann Straub, Aug. Schmitt,	

32. Städtisches Vermessungsamt.

Nathausneubau II. Stock, Zimmer Nr. 24.

Amtsstunden für das Publikum: Montag, Mittwoch und Freitag von 10—11 Uhr.	Vorstand: Oskar Kramer, Stadtgeometer Vermessungsassistent: Friedrich Gäng Meßgehilfe: Karl Helwerth
--	--

33. Wohnungsaufseher und Desinfektor

Georg Bauer, Rahmengasse 11

Für einzelne Verwaltungszweige bestehen folgende städtische Kommissionen:

1. Kommission für das Abfuhrwesen.

Vorsitzender: Oberbürgermeister Dr. Karl Wilckens	Baumeister Nik. Fries, Medizinalrat Dr. G. Mittermaier, Verwalter Reinhardt, Medizinalrat Dr. G. Vulpus und Be- zirkstierarzt Zahn
Stellvertreter: Bürgermeister Dr. Walz	Schriftführer: Ratschreiber G. Webel
Mitglieder: Stadträte Bohrmann, Dit- teney, Fuchs, Krall und Müller, Stadt-	

2. Anlagen-Kommission.

Vorsitzender: Stadtrat Rodrian	Krall, Oberförster Krutina, Privat- mann Fried. Walz.
Mitglieder: Stadträte Bohrmann und	

3. Arbeiterversicherungs-Kommission.

Vorsitzender: Bürgermeister Hr. Wielandt	Mitglieder: Stadträte W. Krieger, A. L. Schmann, A. Rodrian
Stellvertreter: Stadtrat Heinrich Bohr- mann	Schriftführer: Sekretär Lösch

4. Aufsichtskommission für die städtische Allgemeine Arbeitsnachweisanstalt.

Vorsitzender: Bürgermeister Dr. Walz	Stellvertretende Mitglieder: Schneidermfr. Christian Hummel, Schreiner Christian Kohrer und Baumeister G. F. Schmidt
Stellvertreter: Stadtrat Bohrmann	
Mitglieder: Schuhmacher Karl Heilmann, Bäckermeister Lucius Niegler u. Schuh- machermeister Friedrich Siebenhaar	

5. Armenrat, Nathaus-Neubau III. Stock, Zimmer Nr. 33.

Vorsitzender: Bürgermeister Hr. Wielandt	Hr. Schwarz, Stadtpfarrer, Dr. Fr. Beda Stubenvoll, Stadtpfarrer, Frz. Wilms, Stadtpfarrer und die Stadträte und Armenpfleger: Louis Ackermann, Georg Bauerle, Martin Burckhardt, Ad. Franz Christmann, Jnl. Christmann, Friedrich Dilg, Karl Dittency, Ferdinand Eber, A. Ellmer, A. Gebhard, Louis Goos,
Stellvertreter: Bürgermeister Dr. Walz	
Mitglieder: Hofrat Professor Dr. Vierordt, Direktor der med. Poliklinik als Armen- arzt, Amtm. Dr. Popp, als Vertreter des Großh. Bezirksamtes, Pfarrer A. Man- nert in Handschuhsheim, Bezirksrabbiner Dr. Pinkuß, A. Schneider, Stadtpfarrer,	

Wilhelm Henn, Karl Hohmeister, F. Bopp,
Kornel Meinig, Ignaz Röber, Emil
Koesler, Kaspar Sauter, Aug. Schaaff,
J. Schweikert, L. Weller u. Fr. Aug. Wolff

Armenkassenrechner: Fr. Dingelbein
Armenratssekretär: Adolf Dürr
Gehilfen: K. Förderer und D. Heilig
Diener: Wilhelm Schütte

Zum Zweck der Armenpflege ist die Stadt in 22 Bezirke eingeteilt:

- I. Schlierbach vom zweiten Bahnübergang an
Armenpfleger: Wagnermeister L. Weller
- II. Schlierbach vom Karlsthor bis zum zweiten Bahnübergang
Armenpfleger: Kaufm. Jak. Schweikert
- III. Nördliche Seite der Hauptstraße vom Markt bis zum Karlsthor, Lebergasse, Jakobsgasse und Neckarmünzgasse
Armenpfleger: Bäckermeister und Wirt Louis Ackermann
- IV. Semmelgasse und Hirschtstraße
Armenpfleger: Leichenschauer W. Henn
- V. Hauptstraße südliche Seite vom Kornmarkt bis zum Karlsthor, einschl. Kurzer Buckel und Gelspfad
Armenpfleger: Maurermeister K. Sauter
- VI. Haspelgasse, Steingasse, Fischergasse, Fischmarkt und Marktplatz
Armenpfleger: Stadtrat Fr. Dilg
- VII. Hauptstraße südl. Seite von d. Krämergasse bis zum Kornmarkt, Oberer und Unterer Fauler Pelz
Armenpfleger: Kaufmann Franz Bopp
- VIII. Hauptstraße südl. Seite vom Ludwigplatz bis einschl. Krämergasse
Armenpfleger: Möbelfabrikant Martin Burckhardt
- IX. Bussmergasse und Stüchegäßchen
Armenpfleger: Kaufmann Ad. Franz Christmann
- X. Dreikönigstraße
Armenpfleger: Sattlermeister Ferdinand Eber
- XI. Nördliche Seite der Hauptstraße von der Marstallstraße bis zum Markt (Café Wächter), Untere Straße, Lauerstraße und Pfaffengasse
Armenpfleger: Stadtrat Fr. Aug. Wolff
- XII. Kleine Mantelgasse
Armenpfleger: Schreinermeister Ignaz Röber
- XIII. Große Mantelgasse und Henmarkt
Armenpfleger: Schlossermeister Georg Bäuerle
- XIV. Schloßberg unterer Teil bis zum Durchzug des neuen Schloßweges, ferner Klingenthor- und Klingenteichstraße, Schloßberg oberer Teil, neue Schloßstraße u. Schloß-Wolfsbrunnweg
Armenpfleger: Buchbindermeister Karl Hohmeister

- XV. Hauptstraße südliche Seite von der St. Annagasse bis einschl. Grabengasse, Leopoldstraße und Plöck
Armenpfleger: Privatmann G. Koesler
 - XVI. Hauptstraße nördl. Seite von der Ziegelgasse bis einschl. Marstallstr. und Unt. Neckarstr. von Nr. 58—116
Armenpfleger: Seilerstr. Aug. Schaaff
 - XVII. Hauptstraße nördl. Seite vom Darmstädter Hof bis einschl. Ziegelgasse, und Untere Neckarstraße bis Nr. 56
Armenpfleger: Kaufmann Louis Goos
 - XVIII. Bergh. Baubezirk, begrenzt südlich von der Bahnlinie
Armenpfleger: Stadtrat Karl Ditteneh
 - XIX. Rohrbacher Baubezirk, östlicher Teil zwischen Gaisberg- u. Kleinschmidstraße
Armenpfleger: Stadtrat A. Ellmer
 - XX. Rohrbacher Baubezirk, westl. Teil und Speyerer Baubezirk
Armenpfleger: Hauptlehrer K. Gebhard
 - XXI. Stadtteil Neuenheim östlich von der Brückenstraße
Armenpfleger: Landw. Jak. Christmann
 - XXII. Stadtteil Neuenheim westl. von der Brückenstraße
Armenpfleger: Privatm. Kornel Meinig
- Die städtischen Pfründneranstalten stehen unter einem der Oberaufsicht des Armenrates unterstellten Aufsichtsrat, welchem angehören als Vorsitzender: Bürgermeister Fr. Wielandt, außerdem Stadtrat Friedrich Dilg, Stadtrat A. Ellmer, Privatmann Fr. Moller, Kaufm. Fr. Bopp, Kaufmann Jakob Schweikert und Stadtrat F. A. Ueberle

Die Leitung des städtischen Pfründnerhauses I ist dem Verwalter Heinr. Schütz, jene des städtischen Pfründnerhauses II dem Verwalter L. Maas übertragen.

Für das Waisen- und Erziehungshaus wurde ebenfalls ein besonderer, dem Armenrate unterstellter Verwaltungsrat errichtet, bestehend aus:

Bürgermeister Fr. Wielandt als Vorsitzendem, Stadtrat Dr. Friedr. Eisenlohr, Dr. K. Mittermaier, Medizinalrat, Stadtpfr. Dr. W. König, Kaufm. W. Knell, St. Werner, Stadtrat Fr. Aug. Wolff und Stadtpfarrer Dr. Stubenvoll

Als Hausvater ist angestellt für das Waisen- und Erziehungshaus: Hauptlehrer Albert Hübnier

6. Kommission für städtische Bauten.

Sitzung: Dienstag Vormittag.

Vorsitzender: Bürgermeister Dr. G. Walz
 Mitglieder: Stadträte H. Bohrmann, Gg. Busch, Ad. Ellmer, K. Fuchs, W. Krieger, K. Müller, Alb. Ueberle, Privatmann C. Abel, Friedrich Schrade, Stadtbau-
 meister D. Ehrmann, N. Fries, Orts-
 baukontrolleur M. Schneider und Direk-
 tor Gisele

7. Feld-Kommission.

Vorsitzender: Bürgermeister Dr. Walz
 Stellvertreter: Stadtrat F. A. Ueberle
 Mitglieder: Lorenz Bauer, Jakob Christ- Mich. Lang, Franz Mai, Kaspar Ueberle,
 mann, Ludwig Goos in Schlierbach, Christoph Both I, Oberförster K. Krutina
 Schriftführer: K. Bösch

8. Finanz-Kommission.

Vorsitzender: Oberbürgermeister Dr. Karl Wilckens
 Stellvertreter: Bürgermeister Dr. G. Walz
 Mitglieder: Stadträte G. L. Ammann, A. L. Lehmann, A. Robrian und Friedr. Aug. Wolff u. Stadtverordnete Geh. Hof-
 rat Dr. M. Cantor und Ed. Leonhard
 Schriftführer: Ratschreiber Webel

9. Friedhof-Kommission.

Vorsitzender: Bürgermeister Dr. Walz
 Stellvertreter: Stadtrat F. A. Ueberle
 Mitglieder: Stadtrat K. Fuchs, Conradi, Gr. Antmann, Geh. Hofrat Dr. F. Knauff, Bezirksamt, Dr. G. Mittermaier, Medizinalrat, K. Schneider, Stadtpfarrer, Jul. Schück, Stadtpfarrer, Adolph Sendele,
 Dr. Stockert, Medizinalrat, Dr. Franz Stubenvoll, Stadtpfarrer, Phil. Thomas, Architekt, Privatmann Walz, Franz Wilms, Stadtpfarrer, Adolf Mannert, Pfarrer in Sandshuhsheim
 Schriftführer: Ratschreiber Kaufmann

10. Gas- und Wasserwerks-Kommission.

Vorsitzender: Oberbürgermeister Dr. Karl Wilckens
 Stellvertreter: Stadtrat Dr. Fr. Eisenlohr
 Mitglieder: Stadträte Heint. Bohrmann, Georg Busch, Karl Fuchs u. A. Robrian, Stadterordneter Max Klingel, Privat-
 mann C. Abel, Heinrich Hoffmeister,
 Direktor W. Gisele und Stadtbaumeister
 N. Fries
 Schriftführer: Ratschreiber G. Webel

11. Kommission für die Geschichte der Stadt.

Vorsitzender: Oberbürgermeister Dr. Karl Wilckens
 Stellvertreter: Direktor Geh. Hofrat Dr. Thorbecke
 Mitglieder: Stadträte A. L. Lehmann und Friedr. Wolff, Friedr. Emmerling, Buch- händler, Karl Christ, Privatmann, Pro-
 fessoren Dr. v. Duhn, Dr. K. Pfaff, Dr. Henry Thode, Dr. Wille und Hofjuwelier
 N. Trübner
 Schriftführer: Ratschreiber G. Webel

12. Gewerbeschulrat.

Vorsitzender: Oberbürgermeister Dr. Karl Wilckens
 Stellvertreter: Bürgermeister Dr. G. Walz
 Mitglieder: Stadtrat A. Robrian, G. A. Bilabel, W. Clormann, G. Edel, Stadt- pfarrer Dr. Höniq, J. Koch, Bau-
 rat, Hermann Lender, Wilhelm Löw,
 Fr. Deldorf, Dr. Binkuß, Joh. Remler,
 A. Scherer, Dr. Stubenvoll, F. Wilms,
 G. Wolf
 Schriftführer: Ratschreiber G. Webel

13. Aufsichtsrat für die städtische Handelsschule.

Vorsitzender: Oberbürgermeister Dr. Karl Wilckens
 Stellvertreter: Stadtrat Frdr. Aug. Wolff
 Mitglieder: G. Henrici, Otto Krafzel, Mart. Wood, Karl Müller (Thomas Nachf.),
 Rudolf Pfeiffer, Karl Ueberle, Direktor
 Fr. Wittmann
 Schriftführer: Ratschreiber G. Webel

14. Hinterlegungs-Kommission.

Vorsitzender: Oberbürgermeister Dr. Karl Wildens	H. Bohrmann und Friedr. Dilg (Stellvertreter: Stadtrat Ellmer und Krieger)
Stellvertreter: Bürgermeister Dr. Walz	Bei Vorprüfung der Stiftungsrechnungen:
Mitglieder: Stadträte G. L. Ammann und A. L. Lehmann	Stadträte Daede und Fr. Aug. Wolff (Stellvertreter Stadträte Krieger und Müller)
Stellvertretende Mitglieder: Stadträte	Schriftführer: Ratschreiber G. Webel

15. Leihhaus-Kommission.

Vorsitzender: Stadtrat A. L. Lehmann	Mitglieder: Stadträte Friedr. Dilg, Karl Müller, F. A. Ueberle, Stadtverordnete
Stellvertreter: Stadtrat F. A. Wolff	Ad. Brechter und St. Werner

16. Aufsichtsrat der höheren Mädchenschule.

Vorsitzender: Oberbürgermeister Dr. Karl Wildens	und K. Fuchs, Privatmann C. Abel, Prof. Dr. C. Erhardt, Geh. Hofrat Prof. Dr. Knauff, Hofrat H. Strübe, Direktor Dr. A. Thorbecke, Geh. Hofrat
Stellvertreter: Bürgermeister Dr. C. Walz	Schriftführer: Ratschreiber G. Webel
Mitglieder: Stadträte Dr. Fr. Eisenlohr	

17. Meß-, Markt- und Lauer-Kommission.

Vorsitzender: Stadtrat F. A. Wolff	verordneter Frz. Popp und Privatmann Daniel Schmitt
Stellvertreter: Stadtrat Müller	
Mitglieder: Stadträte G. F. Daede, Friedr. Dilg, Ditteneh und F. A. Ueberle, Stadt-	Schriftführer: Ratschreiber Kaufmann

18. Kommission für Militärsachen.

Vorsitzender: Stadtrat A. L. Lehmann	Mitglieder: Stadträte Ditteneh, A. Ellmer, Stadtverordneter Alois Förger
Stellvertreter: Stadtrat H. Krall	Schriftführer: Ratschreiber Kaufmann

19. Städtische Musik-Kommission.

Vorsitzender: Oberbürgermeister Dr. Karl Wildens	Geheime Hofrat Dr. Theodor Curtius, prakt. Arzt Dr. Heinrich Keller, Musikdirektor Prof. Dr. Ph. Wolfrum
Stellvertreter: Stadtrat A. L. Lehmann	Schriftführer: Ratschreiber G. Webel
Mitglieder: Stadtrat G. L. Ammann,	

20. Beirat der Ober-Realschule.

Vorsitzender: Oberbürgermeister Dr. Karl Wildens	August Wolff, Stadtverordneter Geh. Rat Dr. Wilhelm Erb, Professor Ehret, Direktor Friedrich Wittmann und Priv. C. Abel
Stellvertreter: Bürgermeister Dr. C. Walz	Schriftführer: Ratschreiber G. Webel
Mitglieder: Stadträte G. F. Daede, Dr. Fr. Eisenlohr, H. Krall und Friedrich	

21. Ortsgesundheitsrat.

Vorsitzender: Oberbürgermeister Dr. Karl Wildens	Geheime Hofrat Dr. Knauff, Amtmann Conradi, Medizinalrat Dr. C. Mittermaier, Medizinalrat Dr. W. Stockert, Hofrat Prof. Dr. Bierordt, Stabsarzt Dr. Weichel, Bezirkstierarzt Zahn
Stellvertreter: Stadtrat Rodrian	Schriftführer: Ratschreiber G. Webel
Mitglieder: Stadträte Dr. Fr. Eisenlohr und A. L. Lehmann, Chemiker Dr. A. Buecher, Hofrat Prof. Dr. W. Fleiner, Stadtbaumeister N. Fries, Bezirksarzt	

22. Saalbanbetriebs-Kommission.

Bureau am östlichen Eingang des Saalbanes gegenüber der Universitäts-Bibliothek.	
Sprechstunde an Wochentagen von 12 ^{1/2} bis 1 Uhr Mittags	Vorsitzender: Stadtrat Lehmann
Falls das Bureau geschlossen ist, wolle man sich an den Hausmeister, (Eingang Grabengasse) III. Stock, wenden	Mitglieder: Stadträte Dilg, Krall, Müller Hausmeister: Frau Georg Sack Witwe

23. Schatzungsrat.

Vorsitzender: Oberbürgermeister Dr. Karl Wildens	Krath, Privatmann Aug. Lang, Privatmann Friedrich Schrade, Privatmann Joh. Trau, C. Weidig, Handelskammer-Sekretär, Privatm. Fritz Werner, Privatmann St. Werner
Stellvertreter: Bürgermeister Dr. Walz	
Mitglieder: Stadträte C. L. Ammann, Heinrich Krall, Mfr. Rodrian, Bezirksgeometer a. D. Fr. Heß, Privatm. Paul	Diener: Fr. Ehrmann

24. Schlacht- und Viehhof-Kommission.

Vorsitzender: Oberbürgermeister Dr. Karl Wildens	neter G. Geiser, Bezirkstierarzt Zahn, Gerbereibesitzer Heinrich Hoffmeister und Metzgermeister Joh. Koch.
Stellvertreter: Bürgermeister Dr. C. Walz	Schriftführer: Ratsschreiber G. Webel
Mitglieder: Stadträte Daede, Ditteneh, Ellmer, Krall, Lehmann, Stadtverord-	

25. Schul-Kommission.

Vorsitzender: Oberbürgermeister Dr. Karl Wildens	Dr. W. Hönig, Ad. Mannert, B. Reisinger, Robert Schneider, J. Schweinfurth, H. Strübe (zugleich Rektor der Volksschule), Dr. Stubenvoll, Fr. Wilms
Stellvertreter: Stadtrat Dr. Friedrich Eisenlohr	Schriftführer: Hauptl. J. Schweinfurth
Mitglieder: Stadträte Fr. Dilg, A. Ellmer, H. Krall, Friedr. Wolff, ferner C. Abel,	

26. Verwaltungsrat der städtischen Sparkasse.

Sitzung: Montag Vormittag.

Vorsitzender: Oberbürgermeister Dr. Karl Wildens	Lehmann, F. A. Ueberle, Friedr. Wolff, Friedr. Aug. Wolff, Stadtverordnete C. Henrici und St. Werner
Stellvertreter: Bürgermeister Fr. Wielandt	
Mitglieder: Stadträte C. F. Daede, A. L.	

27. Theater-Kommission.

Vorsitzender: Oberbürgermeister Dr. Karl Wildens	Mitglieder: Stadträte C. L. Ammann, C. F. Daede, A. L. Lehmann und Stadtverordneter Fritz Landfried
Stellvertreter: Stadtrat Friedrich Wolff	Schriftführer: Ratsschreiber G. Webel

28. Verbrauchssteuer-Kommission.

Vorsitzender: Bürgermeister Dr. C. Walz	Friedr. Eisenlohr, H. Krall, K. Müller, Stadtrechner Dingelbein
Stellvertreter: Stadtrat C. L. Ammann	
Mitglieder: Stadträte G. Buschmann, Dr.	

29. Viehzucht-Kommission.

Vorsitzender: Bezirkstierarzt Zahn	Heinrich Lenß, Jakob Schweikardt, Theobald Ueberle und Peter Both
Mitglieder: Georg Busch II, Georg Lang,	

30. Wald-Kommission.

Vorsitzender: Stadtrat Dr. Fr. Eisenlohr	Rodrian, Stadtverordneter Ad. Bredtner, Privatmann Daniel Schmitt und Oberförster K. Krutina
Stellvertreter: Stadtrat H. Bohrmann	
Mitglieder: Stadträte Gg. Busch, Friedr. Dilg, C. Ditteneh, K. Müller, Alfred	

(Bezüglich der Beaufsichtigung und Verwaltung der Ortskrankenkasse wird auf Seite 128 des Anhangs verwiesen.)

VIII. Handwerkskammer Mannheim

für die badischen Kreise Mannheim, Heidelberg und Mosbach.

Geschäftsräume: Mannheim M 5. 5. 2. Stock.

Geschäftsstunden: 9—12 Uhr vormittags, 3—6 Uhr nachmittags

Sprechstunden: täglich von 11—12 Uhr vormitt., in dringenden Fällen jederzeit Auswärtige werden gebeten, sich zur eigenen

Bequemlichkeit vorher anzumelden, da der Sekretär sich zeitweilig auf Dienstreisen befindet

Auskunft in allen Handwerkerangelegenheiten wird auf dem Sekretariat erteilt.

IX. Kirchliche Behörden.

1. Evangel.-Protestant. Kirche.

a. Evang.-Prot. Stadtpfarramt.

Vertreter: der dienstälteste Stadtpfarrer (Stadtpfarrer D. Hönig)

Pfarrbezirke:

I. Bezirk (Schlierbach und die östl. Stadt bis zur Haspel- und Kettengasse): Stadtpfarrer Adolf Schmittbenner

II. Bezirk (bis zur Schiff- und Sandgasse): Stadtpfarrer Julius Schüd

III. Bezirk (bis zur Sophienstraße): Stadtpfarrer D. Wilhelm Hönig

IV. Bezirk (weilicher Stadtteil): Stadtpfarrer Friedrich Schwarz
Stadtvikare: Frdr. Dörr u. Gerh. Knobloch
Kirchendiener für die Heiliggeistkirche: Karl Englert, Augustinerg. 9

Kirchendiener für die Providenzkirche: Wilhelm Kramer, Märzgasse 12

b. Kirchengemeinderat.

Vorsitzender: Dekan D. Wilhelm Hönig

Mitglieder: sämtliche Stadtpfarrer und die Kirchengemeinderäte: Privatm. C. Abel, Stadtrat C. L. Anmann, Kirchenrat Dr. Bassermann, Prof. Friedrich Eisenlohr, Bäckermeister L. Goos, Kaufmann Karl Henrici, Kaufm. Philipp Knell, Professor Dr. Maler, Geh. Hofrat Dr. Merg, Privatmann Georg Mohr, Privatmann Gg. Schaefer, Hofrat H. Sträbe, Stadtrat F. A. Ueberle, Privatm. Jakob Weiß und Privatmann Fritz Werner

Schriftführer: Hauptlehrer Verw. Hübner
Diener: Wilhelm Kramer, Märzgasse 12

c. Kirchengemeindeversammlung.

Vorsitzender: Dekan D. Wilhelm Hönig

Mitglieder: sämtliche Stadtpfarrer und die Kirchengemeinderäte, außerdem:

Mit Austritt Spätjahr 1903:

Glasernermeister Ch. G. Aisenpreis, Landwirt Heinr. Val. Arnold, Kleiderm. Bernhard Becker, Oberpedell Beidert, Stadtrat H. Bohrmann, Geheime Rat Professor Dr. Oskar Bülow, Möbelfabrikant Martin Burckhardt, Schreinermeister Georg

Gbner, Polizeikommissär a. D. Friedrich Ege, Stadtrat A. Ellmer, Buchhändler Friedrich Emmerling, Gerichtsschreiber Martin Fabian, Gastwirt G. Frank, Fabrikant Karl Fuchs, Hauptlehrer Hermann Gorenflo, Buchhändler Karl Groos, Regierungsrat Friedrich Hartmann, Professor Julius Henrici, Privatmann Karl Höpfner, Drehermeister W. Jakob, Hauptlehrer Heinrich Keller, Buchhändler Gust. Koefer, Privatmann Jakob Wilhelm Krall, Kommerzienrat Wilh. Landfried, Kupferschmied Johann Lindlahr, Hotelbesitzer Karl Müller, Kaufmann Julius Otto, Geh. Rat Prof. Dr. Georg Quincke, Schuhmachermeister J. P. Reinheimer, Kunstmaler Guido Schmitt, Blechnermeister Christ. Schüd, Hauptlehrer Joh. Schweinsfurth, Eisenbeinschmied Joh. Stüber, Professor Dr. Ernst Tröltlich, Holzhändler Jak. Ueberle, Medizinalrat Dr. Gust. Vulpinus, Oberbürgermeister Dr. K. Wildens, Direktor der Ober-Realschule Friedrich Wittmann
Mit Austritt Spätjahr 1906:

Bäckermeister L. Ackermann, Privatmann H. Bartholomä, Baurat H. Behagel, Kaufmann Julius Bingel, Gymnasiums-direktor C. Böckel, Privatmann Dr. W. Blum, Privatmann Ludwig Burckhardt, Landwirt Gg. Busch II, Stadtrat Frdr. Dilg, Privatm. Wilhelm Graff, Bäcker und Wirt Bernhard Hag, Buchdruckerbestitzer Jean Hörning, Grundbuchführer Georg Hofmeister, Kupferschmied Friedr. Kehler, Buchdrucker Leonh. Klein, Baurat Jul. Koch, Glasernermeister F. J. Künzler, Privatmann Julius Mayer, Hauptlehrer Adam Meyer, Kaufmann C. Müller, Maschinist Fr. Obländer, Landgerichtsrat D. Buchelt, Professor Philipp Quenzer, Geheimer Bergrat Dr. H. Rosenbusch, Seilermeister August Schaaff, Maurermeister Kaspar Sauter, Bankdirektor D. Schenkelt, Hauptlehrer G. P. Schmitt, Priv. Friedr. Schrade, Landwirt Jakob

Schweikardt, Kaufm. Jakob Schweikert, Professor Dr. A. Seng, Notar a. D. Mfr. Starck, Geh. Hofrat Direktor Dr. August Thörbecke, Priv. Karl Böggely, Schreinermeister Jakob Walz, Bürgermeister Prof. Dr. Ernst Walz, Schreinermeister Georg Weller, Stadtrat Friedrich Wolff, Baukontrolleur Jakob Jais

d. Stadtteil Neuenheim:

Stadtpfarrer: Robert Schneider
Kirchendiener: J. Helmstädter, Rahmen-
gasse 9

Evang. Kirchengemeinderat.

Vorsitzender: Stadtpfarrer R. Schneider
Mitglieder: J. Christmann, Landw., F. Heß, Bez.-Geometer, L. Heuser I, Land-
wirt, S. Lenz, Landwirt, N. Rohrhurst,
Prof., L. Schröder, Privatm., P. Vogel,
Landwirt, P. Both, Landwirt

Kirchengemeindeversammlung.

Mit Austritt Spätjahr 1903: Ch. Batt,
G. Dörfam II, G. Eder, J. Endlich,
J. Helmstädter, Dr. Holzberg, E. Hübsch,
J. Karch, Ph. Krall, R. Lenz, G. Reinig,
B. Schröder, G. Schröder, V. Schröder,
Geh. Rat Dr. Schröder, Dr. Schwinger,
H. Sieber, F. Trautwein, Professor
Dr. Treiber, F. Vogel, A. Both I. Mit
Austritt Spätjahr 1906: G. Burkhardt,
G. Christmann I, Ph. Frisch, H. Groß,
J. Heiß, Oberlehrer G. Herrigel, K.
Heuser, M. Heuser, G. Hüniger, H. Koch,
J. Leibert, Th. Lenz, M. Vogel, Ch.
Both I, L. Both, Hauptlehrer Wagner,
F. Weber. Dazu kommen die 8 Mitglieder
des Kirchengemeinderats und dessen Vor-
sitzender

Organist und Kantor: Hauptlehrer Ph.
Wagner, zugleich Kirchenrechner, Luther-
straße 18

e. Stadtteil Sandshuhsheim:

Evang. Kirchengemeinderat.

Vorsitzender: Adolf Kaupp, Pfarrer
Mitglieder: Mich. Kupp, Landw., Michael
Kraft, Landwirt, Friedr. Hübsch, Müller,
Sch. Nummer, Landwirt, Sch. Mutschler,
Kaufmann, Seb. Gerlach, Landwirt
Kirchendiener: Gottfried Hamleh

f. Evang. kirchl. Gemeindepflege.

Vorsitzender der Kommission: Stadtpfarrer
Schmittknecht

Gemeindegewertern: Hauptstr. 20

g. Evang. Kirchenbau-Inspektion.

Blöck 66.

Vorstand: Grohß. Baurat G. Behagel
Techn. Assistent: Martin Huber, Architekt
Kanzleihilfe: Hugo Dobler

Technisches Hilfspersonal:

Architekten: Philipp Hettinger, Hermann
Kölmel, Karl Strehl

Berkmeister: Albert Jais, Bauführer G.
Spaz

Diener: J. Wolf

h. Evang. Pflege Schönau.

Bergheimer Straße 68

Vorstand: Adolf Abel, Gr. Oberinspektor

Buchhalter: Hans Horchler

II. Gehilfe: Hugo Wolfert

III. " Ditto Merz

2. Evang.-lutherische Kreuzgemeinde.

(Unter dem Oberkirchenkollegium der selbständigen ev.-lutherischen Kirche in Preußen,
Waldeck, Baden und der Schweiz stehend.) Augustinerkapelle: Grabengasse 20.

Pfarrer: J. Wagner, Neuenheim, Luther-
straße 51

Kirchen-Vorsteher und Lektor: Kammer-

direktor D. Kraus, Neuenheim, Berg-
straße 5

3. Katholische Kirche.

a. Kath. Stadtpfarramt Seidelberg.
Ingrimstr. 2.

b. Kath. Stadtpfarrkuratie ad
St. Bonifatium.
Kaiserstr. 34.

c. Kath. Stadtpfarrkuratie ad
Sanctum Raphael.
Schröderstr. 2.

Stadtpfarrer: Franz Wilms

Kurat: Frz. S. Dor, Kaiserstr. 34

" : Jof. Ludw. Saur, Schröderstr. 2

1. Kaplan: Josef Schlitter, Ingrimstr. 2

2. " : Friedr. Karcher, Ingrimstr. 2

3. " : Bernh. Koch, Kaiserstr. 34

Kirchendiener: Franz Heller, Schulg. 3

2. Kirchendiener: Anton Schäfer, Bahn-
hoffstraße 53

3. Kirchendiener: Konrad Sid, Fahrtg. 10

Stiftungsrat.

Stadtpfarrer Franz Wilms, Vorsitzender, Dr. L. Fischer sen., Privatmann Leopold Schweiß, Zimmermeister Stephan Veth, Rechtsanwalt Dr. W. Mousfang, Ernst Uslar, Tapezier und Prof. Dr. H. Loffen

Kirchengemeindevertretung.

Vorsitzender: Stadtpfarrer Franz Wilms

Stellvertreter: Dr. Wilhelm Mousfang

Mitglieder: der ganze Stiftungsrat und Schieferdecker P. Arnold, Professor Dr. Karl Bauer, Tapezierer K. Baumann, Privatier P. Baumgärtner, Hauptlehrer H. Berger, Zugmeister Wilhelm Blos, Schreinermeister J. Burkart, Schreinermeister Alois Bröter, Buchdrucker Franz Clormann, J. S. Dor, Kurat, Bezirksbaukontrolleur J. Girich, prakt. Arzt Dr. L. Fischer jun., Kaufmann J. Febringer, Weinhändler W. Geiger, Maler u. Tüncher Georg Hauck, Kaufm. Martin Hengstler, Univ.-Sekretär Anton Holl, Oberrechnungsrat Anton Hund, Postsekretär J. K. Kniep, Oberpedell J. Lehn, Güterexpeditor Friedr. Lind, Bauinspektor Ludwig Maier, Schreinermeister Georg Michel, Lokomotivführer a. D. M. Müller, Lehrer a. D. A. Noos, Oberamtsrichter Michael Schott, Privatm. K. Seeber, Reallehrer A. Steinbrenner, prakt. Arzt Dr. W. Stockert, Oberpostsekretär Karl Ströck, Amtsrevisor Heinrich Stumpf, Hauptlehrer L. Uhl, prakt. Arzt Dr. Wilhelm Ulrich, Oberrechnungsrat J. A. Wenz, Fabrikant Edmund Wisler, Oberpedell Franz Wittmann

d. Kath. Stiftungsrat Neuenheim.

Joseph Böhl, Georg Himmer, Christian Stockert, Simon Zobel

Kirchendiener: Val. Withopf, Schröderstraße 32

Kirchengemeindevertretung.

Vorsitzender: Kurat J. S. Saur

4. (Alt-)Katholische Kirche (Zum heil. Geist).

Stadtpfarrer: Dr. F. B. Stubenvoll, Beneficiat ad Sanctam Annam, Hauptstraße 69

Kirchendiener: J. Schubert, Jugrimstr. 12

Kirchengemeinderat: Vorsitzender: Prof. Dr. Buhl; Alt-Oberbürgermeister Bilabel; Kanzlei-Assistent Hertweck, Prof. Holzner,

Mitglieder: Wilh. Adelsheim, Bäckermeister, Rif. Berberich, Wagenwärter, Berger, Bureaudiener, Joh. Berton, Gastwirt, Sch. Brand, Lok. Führer a. D., Ferdinand Brenzinger, Polizeiergeant a. D., Herm. Brunner, Univ.-Kassenbuchhalter, Viktor Buhl, G. Bediensteter, Otto Curdaz, techn. Assistent, N. Geßler, Fabrikant, Emil Huber, Wagnermeister, Alois Joerger, Kaufmann, Wilh. Keißmann, Fabrikant, Anton Schäfer, Kutscher, Wend. Scherer, Zimmermann, Kaspar Schmitt, Heizer, Emil Schmitz, Kleiderm., Sch. Stetter, Gerichtsvollzieher a. D., Gg. Unterleiter, Gärtner, Joseph Vester, Gipsermeister, Stephan Weinig, Steuer-Assistent, Karl Zimmermann, Kaufmann

e. Kath. Kirchengemeinderat Sandshausheim.

Vorsitzender: Adolf Mannert, Pfarrer

Mitglieder: Bernhard Frey, Bäckermeister, Jakob Gilling, Landwirt, Adam Hertel, Bäckermeister, Heinrich Walf, Landwirt u. Kirchenrechner, Lorenz Walf, Landwirt
Kirchendiener: Heinrich Reischmann

f. Erzbischofliches Bauamt.

Bergheimer Straße 38.

Dienstvorstand: Erzbischof. Bauinspektor Ludwig Maier

Technische Assistenten: D. Curtaz und W. Schmidt

Techn. Gehilfen: P. Hummel, J. Geßell, M. Himmer, J. Jöst, A. Trunzer
Bureauassistent: A. Schumacher
Kanzleigehilfe: G. Geß

g. Pfälzer kathol. Kirchenschaffnei.

Leopoldstraße 7.

Vorstand: Chr. Walzenbach, Stiftungs-
verwalter

Buchhalter: Julius Williard

I. Gehilfe: Karl Schmitt, Finanzassistent

III. Gehilfe: Rudolf Fautschek

Diener: Jakob Röjer

5. Freie religiöse (Deutsch-katholische) Gemeinde.

Versammlungslokal im Prüfungsjaale des Volksschulgebäudes II, Block 105

Vorstandsmitglieder: Ueberle (Neuenheim), Schwarz, Scharfger

Die Vorträge hält Prediger Schneider

6. Englische Gemeinde.

English Church, Plöck 46

Chaplain: The Rev. Francis Slater M. A.,
Kohrbacher Str. 24
Churchwardens: W. G. Hill, Neuenheim
College; Miss Hardy, Heidelberg College

Organist: B. Reiningger, Hauptstraße 67

Kirchendiener: Wilhelm Jhrig, Haupt-
straße 214

7. Israelitische Gemeinde.

Bezirks-Rabbiner: Dr. Hermann Pinkus
Synagogerrat: Buchhändler Ernst Carle-
bach, Vorstand, Kaufm. Moritz Oppen-
heimer, Fabrikant Max Liebold, Privat-
mann A. L. Löwenthal, Kaufmann Leon
Weil, Kaufmann Max Marx, Privat-
mann Eduard Reiss

Cantor: Selig Scheuermann, Hauptstr. 138

Gemeinderechner: Sigmund Seligmann,
Rhm. Brückentopffstr. 4Gemeindediener u. israel. Steuererheber: S.
Seligmann, Große Mantelgasse 3

X. Großh. Universität.

Prorektor (Akademisches Direktorium).

Hofrat Dr. Buhl

Großer akademischer Senat.

Vorsitzender: d. z. Prorektor

Mitglieder: sämtliche ordentliche Professoren
der fünf Fakultäten

Engerer akademischer Senat.

Vorsitzender: d. z. Prorektor

Mitglieder: Geh. Kirchenrat Dr. Hausrath,
Kirchenrat Dr. Bassermann, Prof. Dr.
Anschütz, Hofrat Dr. Bierordt, Prof. Dr.
Kathgen, Geh. Rat Dr. Curtius, Geh.
Rat Dr. Czerny, Geh. Hofrat Dr. Marcks
Beisitzer in Disziplinarsachen: Oberamt-
mann Hebling

Kanzlei-Personal.

Universitäts-Sekretär: Höll

Univ.-Aktuar: Zimmermann, Sekretär

Kanzleigehilfe: Schüller

Universitäts-Dienstpersonal.

Oberpedell und Hausmeister Wittmann,
Oberpedell und Hausmeister Lehn, Ober-
pedell Beibed

Universitäts-Archiv.

Vorstand: Oberbibliothekar Professor Dr.
Wille

Universitäts-Disziplinarbehörde.

Disziplinarbeamter: Oberamtmann Hebling

Universitäts-Kassenverwaltung u. Quästur,
zugleich Kasse der Gr. Landes-Sternwarte.

Vorstand: Oberrechnungsrat Hund

Oberbuchhalter: Brunner

Bureauassistent: Ph. Weber

Verwaltungsgehilfe: M. Heber

Kassendiener: Hausmeister B. Gögelmann

Lehrkörper.

D. P. = Ordentl. Professoren, D. S. P. = Ordentliche
Honorarprof., S. P. = Honorarprofessoren, A. P. =
Außerord. Prof., Dz. = Privatdozenten, L. = Lehrer

Theologische Fakultät.

D. P.: Geh. Hofrat Dr. Mery, Geh. Kirchen-
rat Dr. Hausrath, Kirchenrat Dr. Basser-
mann (Dekan), Kirchenrat Dr. Lemme, Dr.
Troeltsch, Dr. Deißmann. A. P.: Pfar-
rer Dr. Kneucker, Lic. Dr. Grünmacher

Juristische Fakultät.

D. P.: Geh. Rat Dr. Bekker, Geh. Hofrat
Dr. Karlowa, Geh. Rat Dr. Schröder,
Hofrat Dr. von Lilienthal, Hofrat Dr.
Buhl, Hofrat Dr. Zellinel, Dr. Anschütz
(Dekan). A. P.: Dr. Strauch, Dr. von
Kirchenheim, Dr. Seng, Dr. His, Dr.
Affolter, Dr. Br. Schmidt, Dr. Hatzschel,
Dr. Walz. Dz.: Dr. Kohlrausch

Medizinische Fakultät.

D. P.: Geh. Rat Dr. Gegenbaur a. D., Geh.
Rat Dr. Arnold, Geh. Rat Dr. Czerny,
Geh. Rat Dr. Stehrer a. D., Geh. Rat Dr.
Leber, Geh. Hofrat Dr. Fürbringer, Geh.
Rat Dr. Erb, Hofrat Dr. Kraepelin, Hof-
rat Dr. Bierordt (Dekan), Geh. Hofrat
Dr. Knauff, Geh. Hofrat Dr. Gbler von
Kosthorn, Dr. Kossel, Dr. Gottlieb. S. P.:
Hofrat Dr. Loffen. Staimäke A. P.: Dr.
Jurasz, Dr. Kimmel. A. P.: Hofrat Dr.
Oppenheimer, Dr. Gwald, Dr. Hoffmann,
Hofrat Dr. Fleiner, Dr. Klaatsch, Dr.
Jordan, Dr. Schottländer, Dr. v. Hippel,
Dr. Göppert, Dr. Nitzl, Dr. Marwedel,
Dr. Brans, Dr. Bort, Dr. Brauer, Dr.
Petersen, Dr. Bettmann, Dr. G. B.
Schmidt, Dr. D. Vulpius. Dz.: Dr.
Schaeffer, Dr. Hammer, Dr. Cohnheim,
Dr. Starck, Dr. Schwalbe, Dr. Magnus,
Dr. Simon, Dr. Hegener, Dr. Jacoby,

Dr. Gaupp, Dr. Boelker, Dr. Stendel,
Dr. Nebrkorn, Dr. Soetbeer, Dr. Mar-
schall, Medizinalrat Dr. Fischer

Philosophische Fakultät.

D.P.: Geh. Rat Dr. Fischer, Exc., Geh.
Hofrat Dr. Schöll, Hofrat Dr. Osthoff,
Hofrat Dr. von Duhn, Hofrat Dr.
Braune, Hofrat Dr. Fr. Neumann, Geh.
Rat Dr. Schäfer, Geh. Hofrat Dr. Cru-
sius, Hofrat Dr. v. Domaszewski, Geh.
Hofrat Dr. Wards, Dr. Bezold, Dr.
Weber, Dr. Rathgen (Dekan), Geh. Hof-
rat Dr. Thode, Dr. Hoops. D.H.P.:
Geh. Hofrat Dr. Uhlig. H.P.: Dr. Brünn-
now, Dr. Wille, Dr. Lesmann. Stat-
mäßige A.P.: Dr. Hettner, Dr. Wolfrum,
Dr. Schneegans. A.P.: Dr. Lejer, Dr.
Brandt, Dr. Scherrer, Dr. A. Koch, Dr.
Frhr. v. Waldburg, Dr. Sütterlin, Dr.
Carl Neumann, Dr. Kahle, Dr. Kinder-
mann, Dr. Ehrismann, Dr. Vöfler.
Dz.: Dr. Becker, Dr. Elsenhans, Dr.
Pelzer

Naturwissenschaftlich-mathe-
matische Fakultät.

D.P.: Geh. Rat Dr. Koenigsberger, Geh.
Rat Dr. Quinde, Geh. Hofrat Dr. Pfiker,
Geh. Oberbergat Dr. Rosenbusch, Geh.
Hofrat Dr. Bütschli, Hofrat Dr. Valen-
tiner, Geh. Rat Dr. Curtius (Dekan),
Hofrat Dr. Wolf. H.P.: Geh. Hofrat
Dr. Cantor, Dr. Brühl, Dr. Horstmann,
Dr. Askenash, Dr. L. Koch. Statmäßige
A.P.: Dr. Jannasch, Dr. Voelz, Dr.
Knoevenagel, Dr. Salomon, Dr. Bredig.
A.P.: Dr. Bornträger, Dr. F. Eijenlohr,
Dr. Schmidt, Dr. Krafft, Dr. Koehler,
Dr. B. Goldschmidt, Dr. Schuberg, Dr.
Landsberg, Dr. Haller. Dz.: Dr. Dittrich,
Dr. Lauterborn, Dr. Glück, Dr. Stollé,
Dr. Klages, Dr. Boehm, Dr. Mohr, Dr.
Herbst, Dr. Weber, Dr. Tischler

Universitäts-Musikdirektor.

Prof. Dr. Wolfrum

Lehrer der Landwirtschaft.

Landwirtschaftsinspektor Kuhn

Universitäts-Institute, welche Hilfsmittel
für die Studien darbieten.

Universitäts-Bibliothek.

Oberbibliothekar: Professor Dr. Wille
Bibliothekare: Prof. Dr. Hingelmann und
Dr. Sillib

Hilfsarbeiter: H. Finke, D. Seneca, Dr.
Wahl, Johannes Molenaar

A.D. Hilfsarbeiter: Dr. Gerhard
Bibliothekdiener: Ottenbacher u. J. Mayer
Hilfsdiener: Joh. Albrecht Schwarz

Die Universitäts-Bibliothek ist geöffnet für
den akademischen Lehrkörper: an jedem
Werktag von 10—12 und 2—4 (von
Mai bis August von 3—5) Uhr, für die
übrigen Benutzer: Montag, Dienstag,
Donnerstag u. Freitag von 10—12 Uhr,
Mittwoch und Samstag von 2—4 (von
Mai bis August von 3—5) Uhr. Fremde
können die Bibliothek an jedem Werktag
während der Stunden von 10—12 und
von 2—4 (von Mai bis August v. 3—5)
Uhr beschäftigen

Evangel.-prot. theologisches Seminar.

Direktor: Kirchenrat Dr. Baffermann
Lehrer: Kirchenrat Dr. Lemme, Stadt-
pfarrer Schmitthener, Professor Kohr-
hurst, Musikdirektor Prof. Dr. Philipp
Wolfrum
Diener: Greiner

Wissenschaftlich-theologisches Seminar.

Direktoren: Geh. Hofrat Dr. Mery, Prof.
Dr. Deißmann, Geh. Kirchenrat Dr.
Hausrath, Kirchenrat Dr. Lemme, Prof.
Dr. Troeltch
Diener: Greiner

Juristisches Seminar.

Direktoren: Geh. Rat Dr. Becker, Geh. Hof-
rat Dr. Karlowa, Geh. Rat Dr. Schröder,
Hofrat Dr. v. Lilienthal, Hofrat Dr. Buhl,
Hofrat Dr. Zellinek, Prof. Dr. Anshütz
Bibliothekar: Professor Dr. Strauch
Diener: Mayer

Staatswissenschaftliches Seminar.

Direktoren: Hofrat Dr. Zellinek, Prof. Dr.
Weber
Diener: Mayer

Volkswirtschaftliches Seminar.

Direktoren: Prof. Dr. Weber und Prof.
Dr. Rathgen
Lehrer: Prof. Dr. Lejer
Diener: Schwarz

Philologisches Seminar.

Direktoren: Geh. Hofrat Dr. Schöll, Geh.
Hofrat Dr. Crusius
Lehrer: Professor Dr. Brandt
Diener: Greiner

Germanisch-romanisches Seminar.

Direktoren: Hofrat Dr. Braune, Hofrat
Dr. Neumann, Professor Dr. Hoops
Lehrer: Professor Dr. Frhr. v. Waldburg,
Prof. Dr. Schneegans
Assistent: Professor Dr. Vöfler
Lektor: Strachan
Diener: Mayer

Historisches Seminar.

Direktoren: Geh. Rat Dr. Schaefer, Geh. Hofrat Dr. Marcks
Diener: Greiner

Geographisches Seminar.

Direktor: Professor Dr. Hettner
Bedienung: Frau Gögelmann

Orientalisches Seminar.

Direktor: Professor Dr. Bezold

Mathematisches Seminar.

Direktor: Geh. Rat Dr. Koenigsberger
Diener: Oberpedell Lehn

Physikalisches Seminar.

Direktor: Geh. Rat Dr. Quincke
Diener: Hausmeister H. Pflug

Archäologisches Institut,

einschl. der Abteilungen für alte Geschichte und für neuere Kunst.

Gedöfnet Mittwoch, Samstag und Sonntag 11—1.

Direktor: Hofrat Dr. von Duhn
Vorstand der Abteilung für alte Geschichte:

Hofrat Dr. von Domaszewski
Vorstand der Abteilung für neuere Kunst:

Geh. Hofrat Dr. Thode

Lehrer für Zeichnen: Zeichenlehrer Jdler

Photographie: Dr. R. Weber

Assistenten: Dr. Hofmann, W. Valentiner

Diener: Greiner

Akademisches Krankenhaus.

Der allgemeine Verkehr mit dem akademischen Krankenhaus findet durch das Hauptthor in der Poststraße statt. Das Thor in der Bergheimer Straße ist ausschließlich für die Augenklinik bestimmt.

Die Kranken der medizinischen und chirurgischen Klinik dürfen von 2—4 Uhr nachmittags, die Kranken der Augenklinik von 10—12 Uhr vormittags besucht werden. Besuche zu anderen Stunden unterliegen besonderer ärztlicher Genehmigung.

Die Aufnahme u. Untersuchung von Kranken findet, wo nichts anderes bemerkt, vormittags von 10—12 Uhr statt. In außerordentlichen Fällen entscheidet der dienstthuende Arzt.

Akad. Krankenhaus-Kommission.

Vorsitzender: Geh. Rat Dr. Leber

Mitglieder: Geh. Rat Dr. Czerny, Geh. Rat Dr. Erb, Hofrat Dr. Kraepelin, Geh. Hofrat Dr. Knauff, Geh. Hofrat Dr. Ebler

von Kothorn, Oberamtmann Hebtling, Oberrechnungsrat Hund

Sekretär: Universitäts-Sekretär Holl

Diener: Hausmeister Gögelmann

Medizinische Klinik.

Geh. Rat Dr. Erb, Direktor, Dr. Starck, Dr. Arnspurger, Dr. Schönborn, Dr. Krieger, Dr. Kaufmann, Dr. Gurschmann, Assistenz-Ärzte, Oberin Stahl

Chirurgische Klinik.

Geh. Rat Dr. Czerny, Direktor, Prof. Dr. Petersen, Dr. Arnspurger, Dr. Simon, Dr. Kehrkorn, Dr. Kaposi, Dr. Bölker, von Ischock, Assistenz-Ärzte, Dr. Schöne, Dr. Matanowitsch, Volontär-Ärzte, Dr. Engelsen, wissenschaftl. Assistent, Oberinnen: v. Stempel und Frech

Augenklinik.

(Öffentliche Sprechstunde 1/2 10—12.)

Geh. Rat Dr. Leber, Direktor, Prof. Dr. v. Hippel, Dr. Bruns, Dr. Huwald, Dr. Schreiber, Assistenz-Ärzte, Oberin: Schulz

Irenklinik.

Hofrat Dr. Kraepelin, Direktor, Prof. Dr. Nitzl, Hilfsarzt, Dr. Gaupp, Dr. Schröder, Assistenz-Ärzte, Dr. Wilmans, Dr. Gimbal, Volontär-Ärzte

Sekretär: Mehlem

Oberwärter: Schneider, Oberin: Pöllath

Wirtschafterin: Buchholz

Frauenklinik

(öffentl. Sprechstunde 10—12.)

Direktor: Geh. Hofrat Dr. Ebler von Kothorn

Assistenz-Ärzte: Dr. G. Kehler, Dr. Kermann, Dr. Bölker, Dr. Schneider

Volontär-Ärzt: Dr. Spengemann

Oberwärterin: Zeeb

Wirtschafterin: Striebel

Verwaltung.

Vorstand: Oberrechnungsrat Trunzer

Oberbuchhalter: H. Müller

Verwaltungsassistenten: O. Tritschler, Ph. Kiegler

Bureauassistent: Ph. Maas

Verwaltungsgehilfe: Kammerer

Hausmeister: Schäfer

Maschinenmeister: H. Kohl

Werkzeugbeschließerin: Frä. Migula

Wirtschafterin: Bräuninger

Apothek.

Apotheken-Verwalter: Dr. Weiß

Assistenten: Apotheker Rogée und Hoyer

Diener: Withopf

Medizinische Poliklinik.

Direktor: Hofrat Dr. Bierordt

Oberarzt: Dr. Hammer

Assistenz-Ärzte: Dr. Siemon, Dr. Moris, Dr. Nockenbach, Dr. Krause, Dr. Kretschmer

Geburtshilf. Gynäkol. Poliklinik
(Frauenklinik)

Direktor: Geh. Hofrat Dr. Eder v. Kothhorn
Assistenzärzte: Dr. E. Kehler, Dr. Böker

Kinderklinik (Luisenheilanstalt)
(öffentl. Sprechstunde 10—12,
Sonntags 11—12).

Hofrat Dr. Bierordt, Direktor, Dr. Soetbeer,
Dr. Ibrahim, Dr. Tobler, Assistenzärzte
Volontärarzt: Dr. von Holten
Oberin: Wolff

Oberin der Säuglingsstation: Frau Dr.
Helwig

Institut für gerichtliche Medizin.

Geh. Hofrat Dr. Knauff

Hygienisches Institut.

Direktor: Geh. Hofrat Dr. Knauff

Assistent: Dr. Riffart

Volontärassistent: Dr. Marshall

Diener: Balbus

Klinik und Poliklinik für Ohrenkranke
(öffentl. Sprechstunde 9—12).

Direktor: Professor Dr. Kimmel
Assistenzärzte: Dr. Hegener, Dr. Lange
Oberin: Gräfin Büdler

Ambulatorische Klinik für Kehlkopf-,
Rachen- und Nasenkrankheiten

(öffentl. Sprechstunde 11—1).

Direktor: Prof. Dr. Jurasz
Assistenzärzte: Dr. C. Magenau, Dr. Fellenz

Poliklinik für orthopädische Chirurgie,
Heilgymnastik und Massage.

Professor Dr. Vulpius

Assistenten: Dr. Ottendorf, Dr. Hirz

Zahnärztliches Institut.

Für Kranke geöffnet von 11—12 Uhr vor-
mittags (Poliklinik), von 3—4 Uhr
nachmittags (Plombieren u. Zahnerfas)

Direktor: Professor Dr. Bort

Assistenten: Gäng, Dr. Beckert

Diener: Dösch

Anatomisches Institut.

Direktor: Geh. Hofrat Dr. Fürbringer
Professoren: Prof. Dr. Göppert, Prof. Dr.
Braun

Assistent: approb. Arzt Hans Bluntschli
Diener: Wilhelm Diez und Leopold Eckert

Hilfsdiener: August Büchler

Mikroskop. Präparator: August Bierling

Pathologisch-anatomisches Institut.

Direktor: Geh. Rat Dr. Arnold

I. Assistent: Dr. Schwalbe

II. " W. Hoffmann

III. " Dr. Gg. Hirschel

Volontärassistent: Dr. Herm. Marx

Diener: Binnewisser

Hilfsdiener: Holzwarth

Physiologisches Institut.

Direktor: Prof. Dr. Koffel

I. Assistent: Dr. H. Blenge

II. " Dr. D. Gohnheim

III. " Dr. H. Steudel

Hausmeister: Bernag

Präparator: Petri

Diener: Walter

Pharmakologisches Institut.

Direktor: Professor Dr. A. Gottlieb

Assistenten: Dr. Magnus, Dr. Jacoby

Diener: Frey

Physikalisches Institut.

Direktor: Geh. Rat Dr. Quincke

Assistenten: Dr. Alfr. Kalähne, Dr. Rud.

Weber, Dr. G. Angenheiser

Diener: Hausmeister Heinrich Pflug

Hilfsdiener: Anselm

Chemisches Laboratorium.

Direktor: Geh. Rat Dr. Curtius

Abteilungsleiter: Prof. Dr. Jannasch,

Prof. Dr. Knoevenagel, Prof. Dr. Bredig

Assistenten: Dz. Dr. A. Klages, Dr. Nissom,

Dz. Dr. Stollé, Dr. Darapsky, Dz. Dr.

E. Mohr, Dr. E. Münch, Dr. E. Ebler,

Dr. H. Franzen, cand. chem. L. Hufsong

cand. chem. C. Stephan, Dr. E. Mucker-

mann

Maschinist: Strittmatter

Diener: Jak. Siegel, Ch. Heß

Hilfsdiener: Pfreundschuh, Löffler

Zoologisches Institut und Museum.

Direktor: Geh. Hofrat Dr. Bluntschli

Assistenten: Professor Dr. A. Schuberg,

Cl. Hamburger

Präparator: C. Englert

Diener: C. Abele

Stratigraphisch-Paläontologisches Institut.

Direktor: Prof. Dr. Salomon

Bedienung: Frau Sögelmann

Botanischer Garten.

Botanisches Institut und Herbarium.

Direktor: Geh. Hofrat Dr. Wäger

Assistenten: Dz. Dr. Glück, Dz. Dr. Tischler

Universitätsgärtner: Garten-Inspr. Massias

Mineralogisch-geologisches Institut.

Direktor: Geh. Oberberggrat Dr. Rosenbusch

Assistent: Dr. Gg. Preiswerk

Diener: Joseph Diez

Modell-Kabinet.

a. Mathematische Abteilung:
 Direktor: Geh. Rat Dr. Koenigsberger
 Diener: Oberpedell Lehn

b. Physikalische Abteilung:
 Direktor: Geh. Rat Dr. Quincke
 Diener: Hausmeister G. Pfug

Landwirtschaftliche Sammlungen.

Lehrer: Landwirtschaftsinspektor Kuhn
 Bedienung: Frau Ottenbacher
 Forstbotanische Anlagen im Schloßgarten.
 Rezipient: Geh. Hofrat Dr. Pfüger
 Marstall.
 Prob. Reitlehrer: Fests

XI. Großh. Badische Landessternwarte

auf dem Königstuhl.

Astrometrische Abteilung:
 Direktor: Hofrat Prof. Dr. W. Valentiner
 Assistenten: Dr. L. Courvoisier, E. Jost,
 Dr. A. Vemporad
 Diener: J. Jörger

Astrophysikalische Abteilung:
 Direktor: Hofrat Prof. Dr. Max Wolf
 Assistenten: A. S. Dugan und P. Göß
 Mechaniker: A. Schwall und D. Schmidt

XII. Lehr- und Erziehungsanstalten.

1. Großh. Gymnasium.

Untere Neckarstraße 16.

Direktor: Dr. Ernst Bödel
 Ordentliche Lehrer: die Professoren Julius
 Henrici, Dr. Wilhelm Maler, Dr. Hugo
 Stadtmüller, Dr. Ferdin. Köfifer, Georg
 Finzer, D. Dr. Samuel Brandt (zugleich
 außerordentlicher Professor an der Uni-
 versität), Dr. Adolf Ausfeld, Dr. Alfred
 Hilgard, Friedrich Mühlhäuser, Dr. Karl
 Pfaff, Traugott Schmidt, Theod. Höflin,
 Dr. Walter Gatz, Rupert Rohrhurst (zu-
 gleich Lehrer am theolog. Seminar), Dr.
 Karl Bauer, Reallehrer Karl Menges,
 Zeichenlehrer Ernst Jdler, Reallehrer
 Max Sprenger

Außerordentliche Lehrer: die Lehramtsprak-
 tizanten Albert Kreuzer, Rudolf Straßer,
 Dr. Anton Braun, Karl Kneucker; die
 Religionslehrer Stadtpfarrer Dr. Stu-
 benvoll (altkatholisch), Bezirksrabbiner
 Dr. Pinkuß und Hauptlehrer Scheuer-
 mann (israelitisch)

Gymnasiums = Kassenverwaltung: Ober-
 Rechnungsrat Anton Hund

Gymnasiumsdiener: Johann Schmann und
 Hilfsdiener Konrad Sied

Schülerzahl: 367

2. Ober-Realschule.

Kettengasse 12, 14 und 16.

Direktion: Ober-Realschuldirektor Fritz
 Wittmann (Sprechstunde: wochentäglich
 11–12 Uhr im Schulgebäude)
 Ordentliche Lehrer: die Professoren Gustav
 Holzer, Aug. Ehret, Dr. Ed. Ulrich,
 Dr. Stephan Kraft, Dr. Jul. Kuska,
 Dr. Theodor Lorenzen, Dr. Karl Ger-
 nandt, Gust. Schmidt, Philipp Quenzer,
 Joseph Greber, Dr. Wilhelm Dorn, die
 Reallehrer Ad. Mang, Franz Luppold,
 Friedr. Füllinger, Leop. Auer, Hans Er-
 hardt, Karl Sieber
 Außerordentliche Lehrer: die Lehramts-

Praktizanten: Karl Reinhard, Dr. Jul.
 Popp, Franz Thorbecke, Eduard Intle-
 tofer, Adolf Strigel, Gustav Vollmer;
 Zeichenlehrer-Kandidat Adolf Schaaff
 und die Religionslehrer: Dekan D. W.
 Hönig, Stadtvikar Fr. Doerr (evangel.),
 Kaplan L. Saur, Fr. Karcher und Joseph
 Schlitter (kathol.), Stadtpfarrer Dr. Stu-
 benvoll (altkathol.), Vorjänger Seelig
 Scheuermann (israel.)

Schuldiener: Stephan Auz

Schülerzahl: 490

3. Höhere Mädchenschule und Lehrerinnenseminar.

Platz 40.

Direktor: Geh. Hofrat Dr. August Thorbecke
 Lehrer: Professoren Dr. Karl Erhardt, Dr. Ludwig Sütterlin, Dr. Eugen Ehrmann, Jos. Megger, Herm. Nösch; Reallehrer: Karl Mathes, Wilhelm Stein, Wilhelm Wagner, Heinrich Braun, Christian Gös, Dr. Phil. Koser

Hauptlehrerinnen: Fräul. Julie Breunig, Charl. Gieser, Marie Kelbling, Frida v. Könitz, Julie Kübler, Frida Mayer, Gina v. Reineck, Elise Seisen, Anna Weber
 Lehrerinnen: Elise Hauck, Anna v. Schenk, Marie Schück

Hilfslehrerinnen: Marie Löffler, Adele Kern, Frau L. Lanzer, Frau Wittler

Hilfslehrer für den Religionsunterricht: Stadtpfarrer: Friedrich Schwarz, Ad. Schmitthener, Professor Ph. Duenzer (evang.), Prof. Bauer, Benefiziat Dor, Kaplan Schmitt (kathol.), Stadtpfarrer Dr. Stubenvoll (altkath.), Bezirksrabbiner Dr. Pinkus u. Kantor Scheuermann (isr.)

Schuldiener: Jakob Job

Zahl der Schülerinnen: ca. 500

4. Gewerbeschule.

Marstallhof 4.

Rektor: Architekt Hermann Lender
 Lehrer: Wilhelm Weigel, Karl Boromäus Breinlinger, Fr. Holder, Adolf Luger, Adolf Moser, Gewerbelehrer
 Hilfslehrer: Wilhelm Wurzel, Karl Schott, Karl Haungs

Gewerbeschul-Kandidaten: Adolf Krecker, Kunstmaler; Friedr. Schlicksupp, Kunstschlosser

Schuldiener: Jakob Euder

Schülerzahl: 705

5. Städtische Handelsschule.

Kettengasse 14.

(Eröffnet 1. April 1900.)

Direktion: Ober-Realschuldirektor Wittmann
 Lehrer: Reallehrer Auer, Hauptlehrer

Nepple, Reallehrer und Lehraufsichtspraktikant Gieser, Hauptlehrer Winterbauer, Hauptlehrer Zschmann

6. Erweiterte Volksschule.

Platz 105, Grabengasse 20, Landhausstraße 20, Nhm. Lutherstraße 18.

Rektor: Kreis Schulrat H. Strübe, Hofrat
 Oberlehrer: J. Schweinfurth u. G. Herrigel
 Hauptlehrer: B. Reiningger, Ph. Wagner, A. Meyer, A. Döpfner, K. Frey, Ph. A. Büchler, A. Schmitt, A. Schifferer, G. Malsch, A. Hübner, H. Jenner, K. Gebhard, H. Berger, L. Bödel, J. G. Köchlin, K. Stärk, K. Zhringer, J. Nepple, H. Gorenflo, L. Brender, G. Zschmann, K. Greber, J. Will, J. Frd. Weismehl, Wilhelm Zähringer, Samuel Müller, Julius Vollerherbst, Karl Heinrich
 Hauptlehrerinnen: Frl. K. Braun, Julie Herdt, Susanna Kübler, G. Müller, H. Henninger, Margarete Reinhard, Magd. Beith und Mathilde Wild
 Unterlehrer: Peter Miltenberger, Friedrich Breuner, Franz Siber, Friedrich Kauf-

mann, Theodor Buch, Karl Zimmer, Georg Engler, Theodor Schuh, Alfred Naupp, Karl Tschamber, Karl Dörner, Georg Laube, Ferd. Weber, Friedrich Steuerwald, Wilhelm Bartmann, Hugo Kast, Fried. Münzer, Adolf Bronner

Lehrerinnen: Fräul. Ida Kölblle, Auguste Schüler, Rosa Schopfer

Industrielehrerinnen: Frau A. Kromer, Frl. Anna Frion, Frl. Marie Schulz, Hauptlehrerinnen, Frl. A. Ewald, Fräul. Emilie Henninger, Fräul. Elise Berger, Frau Böhl

Diener: Karl Lenz (Grabeng. 20), Anton Zehring (Platz 105) und Jakob Hörnle (Landhausstraße 20)

Schülerzahl: 3790

Volksschule in Schlierbach.

Schlierbacher Landstr. 81 b.

Hauptlehrer: Gg. Pet. Schmitt
 Unterlehrer: L. Ruf

Industrielehrerin: Frl. Probst
 Schülerzahl: 141

Schulkommision: Dr. Wildens, Stadträte Abel, Dr. F. Eisenlohr, H. Krall, Fr. Wolff, Ad. Ulmer, Fr. Dilg, die Geistlichen: D. König, Dr. Stubenvoll, Schneider

in Neuenheim und Mannert in Handschuhshaus für die Katholiken Neuenheims; Rabbiner Dr. Pinkus; Hauptlehrer Reiningger und Schweinfurth, Kreisschulrat Hofrat Strübe als Rektor. — Sekretär: Schweinfurth.

Volksschule in Handschuhshaus.

Hauptlehrer: Adam Stein, Aug. Neuther, Unterlehrer: Heinrich Geiger
Jakob Erhardt, Ludwig Waibel, Heinr. Schuldiener: Heinrich Elfner
Braun
Lehrer: Georg Heinzelmann Schülerzahl: 730

7. Kleinkinderanstalten.

Stiftungsrat: Oberbürgermeister Dr. K. Schriftführer: Ratsschreiber G. Webel
Wildens, Vorsitzender, Privatmann C. Rechner: Stiftungsrechner C. Boos
Abel, Stadtrat C. L. Ammann, Privat-
mann Gg. Mohr, Kaufm. Franz Popp,
Stadtpfarrer Friedr. Schwarz und Stadt-
pfarrer Franz Wilms

Damen-Ausschuß:

Vorsitzende: Frä. M. Koopmann
Anstaltsarzt: Dr. Heinrich Keller

a. Anstalt Heidelberg Kanzleigasse 1.

Lehrerinnen: Schwestern Regina Kögel Schülerzahl: 180
und Luise Breyer

b. Anstalt Schlierbach. (Schlierbacher Landstraße 58.)

Lehrerin: Schwester Elisabeth Hill Schülerzahl: 40

8. Fröbelverein.

Fröbel'scher Kindergarten: Plöz 44 Rechner: Buchhändler Karl Groos
Vorsitzender des Ausschusses und Damen- Schulwart: Prof. Dr. Hoops
rates: Prof. Dr. Maler Damenrat: Mitglied der Prüfungskom-
mission Frau Geheimerat H. Kühne
Ausschuß: Kindergärtnerin: Frä. Martha Liese
Ehrenmitglieder: Stadtrat K. Abel und Beifrau: Frau Schmitt Witwe
Stadtpfarrer Friedrich Schwarz Zahl der Mitglieder: 275
Schriftführer: Reallehrer Mathes Schülerzahl: 80—90

9. Privatschulen und Pflegeschulen (Pensionate) für Knaben und Mädchen.

Privatschulen.

Pädagogium Neuenheim. Direktor Dr. berg u. A. B. Catty (M. A.), Neuenheimer
Friedr. Lothar Volz, Nhm. Weberstr. 4. Landstraße 16, 16 a, 22 und 24 (Sprech-
(Mit Familienpensionat des Dr. Volz.) stunde 2—3 Uhr)
1. Pro gymnasium: Klassen Sexta bis Jugendheim Heidelberg, Dr. L. Gron, Er-
Prima. Ziel: Reise für Prima, Ein- ziehungsschule für behinderte und ge-
jährig-Freiwillg. fährdete Kinder beider Geschlechter, Nhm.
2. Realanstalt ohne Latein: Handels- Mönchhoffstr. 25
schule mit Klassen für Ausländer. Neuenheim College: Englisches Knaben-
S. Empfehlungsanzeige! Institut. Direktoren: W. Copinger-Hill
Heidelberg College: Engl.-deutsches Knaben- und F. C. Malon, Neuenhm. Mönchhof-
Institut. Direktoren: Dr. phil. A. Holz- straße 27, 28, 30 (Sprechstunden: 1/2 11
bis 1/2 12 und 1/2 2 bis 1/2 3 Uhr)

Pensionen für Knaben.

Schwarz Gottfr., Pension für Knaben, Pestalozzihaus Heidelberg, höheres Knaben-
Hauptstr. 23 Institut, geleitet von Dr. phil. Theodor
Hüneken G., Pensionat für Schüler des Elsenhans, Ziegelh. Landstr. 61 (Sprech-
Pädagogiums Neuenheim, Steplerstr. 16 stunde täglich von 11—12 Uhr)

Institute und Pflegeschulen (Pensionate) für Mädchen.

Bermann Julie, Grabengasse 18 Egts Marie Fräul., Zähringerstr. 17
Brückmann Mathilde Witw., Nhm. Luther- Fuchs Herm., Oberingenieur Witw., Garten-
straße 69 (Villa Viktoria) straße 1

Hall Annie Fr., Privattöchterchule und Mädchenpensionat, Mitvorsteherin Fr. Marie Gutzeit, Rhm. Mönchhofstr. 4 a (Villa Neuenheim) und Lutherstraße 46 (Sprechstunde 12—1 Uhr)
Stall Otto Wtw., Landhausstr. 23 a

Neumann H., Plöck 52
Nickles L., Prof. Wtw., Bähringerstr. 11
von Scherer Anna Fr., Rhm. Bergstr. 40
Walter Frieda Fräul., Ziegelhäuser Landstraße 47. 49 (Sprechst. 10—12)

10. Heidelberger Handelsschule für Frauen und Mädchen

dem Großh. Gewerbebeschulrate in Karlsruhe unterstellt.

Friedrichstraße 8^{1/2}, 2 Treppen rechts.

Vorsitzende namens des Vereins Frauenbildung-Frauenstudium Abt. Heidelberg:
Frau Magdalene Schäfer

Schul-Vorsteherin: Fräulein M. Böhler
Lehrerinnen: Fräul. Burgweger, Fr. von Schent, Fr. Roth, Fr. Worms

11. Großh. Taubstummenanstalt.

Plöck 61.

Lehrer: Reallehrer Franz Holler

Arbeitslehrerin: Elise Schneider

XIII. Anstalten und Vereine.

1. Wissenschaftliche Vereine.

a. Herzlicher Verein.

Vorsitzender: Dr. W. Werner
Schriftführer: Dr. Fischer jun.
Rechner: Dr. Hermann Braun
Zahl der Mitglieder: 48

b. Chemische Gesellschaft.

1. Vorsitzender: Prof. Bernthsen (Mannh.)
2. Prof. Zannasch
1. Schriftführer: Prof. Knoevenagel
2. Dr. Stollé
Kassenwart: Stadtrat Alfred Kobrian
Mitgliederzahl: etwa 250

c. Verein Frauenbildung-Frauenstudium.

Abteilung Heidelberg.

Vorsitzende: Frau Marianne Weber
Stellvert. Vorsitzende: Fr. M. Wollmar
Schriftführerin: Fr. M. Bellhausen
Schatzmeisterin: Fr. K. Roth
Frau Anna Erb, Frau Magdalene Schäfer,
Fr. Ella Gäß
Zahl der Mitglieder: 200

d. Gartenbauverein.

1. Vorstand: Geh. Hofrat Prof. Dr. Pfizer
2. Franz Mai sen., Privatmann
Schriftführer: Garteninspektor Massias
Rechner: Jakob Weber, Postsekretär
Ausschuß: v. Göler, Major Kochhorn,
Bildhauer Heß, J. Busch
Diener: Robert Reithing, Schreiner
Zahl der Mitglieder: 290

e. Histor.-Philos. Verein.

Sekretär: Professor Dr. Wöpler
Zahl der Mitglieder: 160
Bücherfundungen sind an die Universitäts-Bibliothek zu richten.

f. Naturhist.-Medizin. Verein.

Vorsteher: Professor Kossel
Schriftführer: Prof. Dr. Schuberg
Rechner: Buchhändler G. Koester
Zahl der Mitglieder: 150

g. Verein für Postwertzeichenkunde.

I. Vorsitzender: Louis Kircher
II. Anton Hirschel
Kassier: Louis Kircher
Tauschobmann u. Schriftführer: C. Weinhardt
Lokal: Heidelberger Hof (Nebenzimmer)
Sitzungen jeden 1. und 3. Montag des Monats
Mitgliederzahl: 30

h. Stenographenvereine.

Gabelsberger.

Lokal: Babischer Hof, 2. Stoc.

Übungsabende: Montag und Donnerstag.
1. Vorstand: Dr. Th. Kaufmann, Rechtsanwält
2. Vorstand: W. Laber, Aktuar
1. Schriftführer: K. Zimmer, Lehrer
2. W. Sauer, Anwaltsgehilfe
Rechner: A. Senft, Kaufmann
Bücherwart: R. Greulich, Kaufmann
Zeitungswart: P. Farr, Kaufmann
Beisitzer: J. Zimmer, Revisionsassistent
Vereinslehrer: Hauptlehrer Zachmann,
Lehrer Zimmer, K. Pleißer und P. Balthar
Zahl der Mitglieder: 75
Jährlich mehrere Anfangskurse; Privatunterricht zu jeder Zeit. — Aufnahme von Verhandlungen u. s. w. durch die Praktikantenabteilung

Gabelsberger Damenverein.
 Vorsitz: Frl. Gl. Wallot, Neuenhm. Laden-
 burger Str. 2
 Schriftführerin u. Kassiererin: Frl. Selma
 Trost, Handschuhshaimer Landstr. 12
 Bücherwart: Frl. Schäfer, Hauptstr. 52
 Übungsabend: Mittwoch, Grabengasse,
 Schulhaus Zimmer 4

Nationalstenographie.

1. Hauptverein.
 Übungs- und Unterrichtslokal Schulhaus
 Grabengasse 20.
 Übungsabend: Montag und Mittwoch.
 1. Vorstand: Chr. Götz, Reallehrer
 2. : Emil Schmitz
 Schriftführer: D. Ganter
 Kassier: F. Klump
 Übungsleiter: Götz, Schmitz, Glöckl,
 Steuerwald
 Zahl der Mitglieder: 85

2. Damenverein für Nationalstenographie.
 Vorstand: Frl. L. Gerhards, Gaisbergstr. 60
 Schriftführerin: Frl. Kesselbach
 Mitgliederzahl: 20
 Übungsleiter: Götz, Gerhards, Steuerwald

3. Stenographische Praktiker-Abteilung
 zur Aufnahme von Vorträgen, Reden,
 Verhandlungen aller Art.

Auskunft: Chr. Götz, Villa Valerie
 (Karlstor)

Stenographen-Verein

„Stolze-Schrey“

Vereinslokal: Gold. Römer.

1. Vorsitzender: Rud. Frey
 2. August Stumpf
 Schriftführer: Jos. Kleiser
 Kassier: Ludwig Huhn
 Bibliothekar: Gottlieb Merker

**2. Vereine für Wohlthätigkeit, Kranken- und Armenpflege, religiöse
 Vereine, Kranken- und Sterbekassen.**

**a. Landesverein für Arbeiter-
 kolonien.**

Zweigverein Heidelberg.
 Vorstand: Oberbürgermeister Dr. Wildens
 Rechner: Stephan Werner
 Mitgliederzahl: 494

b. Frauenverein.

Präsidentin: Frau Geh. Oberregierungsrat
 Pfister. Stellvertreterin: Frau Ober-
 bürgermeister Wildens
 Vorsitzender Beirat: Dr. W. Blum
 Rechner: Stephan Werner
 Schriftführerin: Frau Dr. A. Blum

I. Abteilung: Arbeits- und Gewerbeschule
 für Frauen und Mädchen.

Vorsitzende: Frau Hofrat Th. Holzmann
 Stellvertreterin: Frau Oberbürgermeister
 Wildens
 Beirat: Altobürgermeister Bilabel

II. Abteilung: Weibliche Arbeiten für
 Wohlthätigkeitszwecke.

Vorsitzende: Frau Geheimrat G. Meyer
 Stellvertreterin: Frau Major Koehnorn
 Beirat: Stadtrat Ellmer

Unterabteilung: Fließschule

Vorsitzende: Frau Dr. A. Blum

III. Abteilung: Für Krankenpflege, Frauen-
 heim, Kostverteilung.

Vorsitzende: Frau Stadtrat Bohrmann,
 Frl. Krapp, Frl. Umbreit
 Beirat: Stadtpfarrer Schwarz

IV. Abteilung: Wohlthätigkeitsverein.

Vorsitzende: Frau Dr. Mittermaier Btw.
 Stellvertreterin: Frl. Prestinari
 Beirat: Stadtpfarrer Schüch
 Unterabteilungen Volksküche, Kaffeeküche,
 Strickarbeitverteilung
 Vorsitzende: Frau Engelhard, Frau Prof.
 Steph. Maier, Frl. Thibaut

V. Abteilung: Herberge und Dienstvermitt-
 lungsanstalt für weibliche Dienstmädchen.

Vorsitzende: Frau Dr. Lobstein
 Stellvertreterin: Frau Geh. Rat v. Schulze-
 Gavernig
 Beiräte: Stadtpfarrer Schmitthenner und
 Dr. K. Mittermaier, Medizinalrat

VI. Abteilung: Ueberwachung der Kostkinder.

Vorsitzende: Frau Kirchenrat Holsten
 Schriftführerin: Frau Stadtpfarrer Hönig
 Beiräte: Bürgermeister Prof. Dr. Balz und
 der jeweilige Amtmann

a) Unterabteilung: Mädchenfürsorge

Vorsitzende: Frl. Wollmar
 Schriftführerin: Frl. Thibaut

b) Unterabteilung: Fabrikarbeiterinnen-
 fürsorge

Vorsitzende: Frau Oberlandesgerichtsrat
 Kupfer

c) Unterabteilung: Hauspflege

Vorsitzende: Frau Stadtrat Bohrmann
 Geschäftsführerin: Frl. Ehrmann

c. Frauenverein Neuenheim.

Vorsteherin: Frau Major Brand
 Stellvertreterin: Frau Gerichtsnotar Jffel
 Schriftführerin u. Rechnerin: Frau Stadtpfarrer Schneider
 Weitere Vorstandsmitglieder: Frau L. Arnold, Frau J. Böhl, Frau Professor Schmidt, Frau Hauptlehrer Schneider, Frä. J. Balz
 Beirat: Stadtpfarrer Schneider
 Krankenpflegestation: Bergstr. 7

d. Landfried'sches Bürgerstift.

Kronprinzenstraße Nr. 7.

Besonderer Stiftungsrat

Vorsitzender: Oberbürgermeister Dr. R. Wilkens

Mitglieder: Stadträte Fr. Dilg, H. Krall und Adam Ellmer, Otto Krastel, Bankdirektor, Hermann Landfried, Fabrikant, Kommerzienrat Wilh. Landfried, Joh. Frau, Privatmann

Schriftführer: Katschreiber G. Webel
 Rechner: Stiftungsrechner C. Boos
 Vorsteherin: Fräul. Sophie Drach

e. Frauenverein zur Gustav-Adolf-Stiftung.**Engerer Vorstand:**

Vorsitzende: Frau Holsten
 1. Stellvertreterin: Frau v. Bulmerincq
 2. : Frau Baffermann
 Schriftführerin: Frau Ammann
 Stellvertreterin: Frau Uhlig
 Rechnerin: Frau Bohrmann
 1. Stellvertreterin: Frau Anderst
 2. : Frau Hemming
 Frau Blum, Frau Landfried, Frau Schwarz

f. Gustav-Adolf-Ortsverein.

Vorsitzender: Stadtpfarrer A. Schmittthener
 Rechner: Stadtrat Ueberle
 Vorstandsmitglieder: Privatm. Abel und Stadtrat Ammann, Stadtpfarrer Hönig, Schwarz, Schüch u. Prof. Dr. Baffermann

g. Gustav-Adolf-Studentenverein.

Vorsitzender, Schriftführer, Kassier, Beisitzende: werden alle Semester neu gewählt.

h. Allgemeiner evang.-protestant. Missionsverein.

Vorsitzender: Stadtpfarrer Schüch
 Kassier: Bankdirektor Schenkel
 Weitere Vorstandsmitglieder: Stadtrat G. L. Ammann, Kirchenrat Professor Dr. Baffermann, Privatmann L. Burchardt, Prof. Rohrhurst, Stadtpfarrer Schmittthener

i. Evangelischer Bund.

(Eingetragener Verein.)

1. Vorsitzender: Geh. Hofrat Dr. Mery
 2. Stadtpfarrer Schmittthener
 1. Schriftführer: Priv. Ludw. Burchardt
 2. Prof. Dr. Grünmacher
 Kassier: Hauptlehrer H. Zeuner
 Weitere Vorstandsmitglieder: Privatmann Abel, Stadtrat Ammann, Stadtpfarrer Schüch, Geh. Rat Schröder, Stadtpfarrer Schneider und Dr. jur. Weber

k. Deutscher Protestantenverein.

Vorsitzender: Stadtpfarrer D. W. Hönig
 Vorstandsmitglieder: Stadträte Abel, Ammann, Prof. Eisenlohr, Stadtpfarrer Schwarz.

l. Evang. Jugendbund.

Vorstand: Oberlehrer Herrigel, Stadtwirker Dörr, Hauptlehrer Gorenflo, Kupferschmied Lindlahr, Stadtpfarrer Schmittthener, Stadtwirker Knobloch
 Zahl der aktiven Mitglieder: 60

m. Evang. Kapellen-Verein.

Kapelle: Plöck 47.

Vorstand: Dr. J. Weber, Oberamtsrichter Freiherr von La Roche, Prediger Proß, Oberschwester Karoline Sammet, Missionsprediger Strobel, Otto Winter

n. Evang. Diakonissen-Verein.

Plöck 45. 47.

Vorstand: Dr. J. Weber, Oberamtsrichter Freiherr von La Roche, Prediger Proß, Oberschwester Karoline Sammet, Missionsprediger Strobel, Otto Winter
 Oberschwester: Karoline Sammet

o. Ev. Verein für äußere Mission.

Vorsitzender: Dr. jur. J. Weber
 Schriftführer: Missionsprediger Th. Strobel
 Kassier: Hauptlehrer K. Gebhard
 Frhr. M. v. Göler, Prof. v. Kirchenheim, Prediger Proß, Friedr. Schueger

p. Christliche Kleinkinder-Pflege.

Vorstand: Prediger Proß, Hauptlehrer K. Gebhard, Frhr. M. von Göler, Dr. J. Weber, Otto Winter, Frä. K. Franken, Frä. M. Fries, Oberschwester Karoline Sammet, Frä. A. Werner, Frau Gg. K. Zimmer
 Schule: Landhausstr. 2a. Kinderpflegerin: Schwester M. Schlickum
 Schule: Plöck 47. Kinderpflegerin: Schwester Christine Hesselshwert
 Stadtteil Neuenhm.: Schulen: Lutherstr. 26. Kinderpflegerinnen: Schwestern Frieda Haas und Dora Seeger

q. Verein christlicher Männer und Jünglinge.

Lokal: Block 47 und Holländer Hof,
Nedarstaden 22.
Vorsitzender: Prediger Proß
Leiter der älteren Abteilung: Friedrich
Schneker
Leiter der Jugendabteilung: Stadtmis-
sionar G. Strobel
Schriftführer: Gg. Heuberger
Kassier: Philipp Stech

r. Evangel. Stadtmissionsverein.

Vorstand: Kirchenrat Lemme
Schriftführer: Hauptlehrer Gebhard
Kassier: F. Schneker
Prediger Proß, Gg. Heuberger, M. Hohl,
G. Brüstle, Oberamtsrichter v. La Roche-
Starkenfels, Fr. Obländer, Stadtmis-
sionar Strobel
Stadtmissonar: Strobel

s. Evang. Jungfrauenverein.

Stadtteil Neuenheim, Schröderstr. 13
Leiterinnen: Fr. E. Bröckelmann, Fr. B.
Thibaut

t. Evang. Sonntagschule.

Leiter: Prediger Proß
Kasse: Fr. M. Thibaut
Fraulein Emilie Krummel, A. Berner,
Frau Gg. K. Zimmer

u. Verein Herberge zur Heimat.

(Herberge zur Heimat u. Hospiz z. Holländer
Hof, Nedarstaden 22. Hausvater: Konr.
Ansel)
1. Vorsitzender und Kassier: Frhr. M. von
Göler
2. Vorsitzender und Wirtschaftsführer: M.
Hohl
Schriftführer: Hauptlehrer K. Gebhard
Karl Krakert, Oberamtsrichter v. La Roche

v. Katholischer Gesellenverein.

Vereinslokal: Deutsches Haus
(Augustinergasse 5)
Präses: Kaplan Ludwig Saur
Vizepräses: Kaplan Joseph Schlitter
Zahl der Mitglieder: 80

w. Marienverein.

(Herberge und Dienstvermittlung für kathol.
weibliche Dienstboten und Nähsschule)
Bismarckstraße 1.
Patron: Stadtpfarrer Wilms
Das Vereinslokal steht unter Leitung
von fünf Schwestern aus dem St. Vincen-
tiusorden in Freiburg
Vorsteherin: Schwester Kunigunde

**x. Afrika-Verein Deutscher Katho-
liken.**

Zweigverein Heidelberg.
Vorstand: Kurat Franz Sales Dor
Zahl der Mitglieder: 60

y. Verein vom heiligen Lande.

Zweigverein Heidelberg.
Vorstand: Kaplan Jakob Schmitt
Zahl der Mitglieder: 150

z. Katholischer Arbeiterverein.

Präses: Kaplan Jakob Schmitt
Vizepräses: Kurat F. S. Dor
Vereinslokal: Gold. Römer, Hauptstr. 41
Zahl der Mitglieder: 215

aa. Katholischer Lehrlingsverein.

Präses: Kaplan Friedrich Karcher
Vereinslokal: Deutsches Haus (Augustiner-
gasse 5)
Zahl der Mitglieder: 25

bb. Paramenten-Verein.

Vereinslokal: St. Josephshaus (Landhaus-
straße 25).
Geistl. Vorstand: Kaplan Josef L. Saur
Präsidentin: Frau Hofrat Professor Dr.
Loffen (Mohrbacher Straße 38)

**Sammelverein für kath. Waisen-
kinder.**

I. Vorstand: St. Beth
II. " M. Hengstler
Rechner: L. Schweiß

cc. Mtkathol. Frauenverein.

Vorstand: Stadtpfarrer Dr. Stubenvoll,
Fr. Birz, Frau Prof. Holzer, Frau
Hertweck
Zahl der Mitglieder: 100

**dd. Mtkathol. Sterbelasse f. Deutsch-
land „Charitas“.**

Vorstand: Stadtpfr. Dr. Stubenvoll
Zahl der Mitglieder: 1830

ee. Mtkathol. Pfrerverein.

Vorstand: Stadtpfr. Dr. Stubenvoll
Zahl der Mitglieder: 36

ff. Mtkathol. Jünglingsverein.

Vorstand: Stadtpfarrer Dr. Stubenvoll
Zahl der Mitglieder: 16

gg. Luiseheilanstalt.

Unter dem Protektorat S. K. Hoheit der
Großherzogin Luise von Baden.
Luisestraße 5.

Verwaltungsrat:

1. Vorstand: Hofrat Professor Dr. Vierordt
2. " Hofrat Prof. Dr. Loffen

Rechner: Fritz Landfried
Geh. Regierungsrat Pfister, Privatmann
Jos. Keller, Buchhändler Gustav Koefer,
Stadtrat Prof. F. Eisenlohr
Oberin: Elisabeth Wolff

hh. St. Josephshaus.

Landhausstraße 25.

St. Josephshaus, Filiale des Mutterhauses
in Freiburg, Privatklinik
Barmherzige Schwestern

ii. Niederbronner Schwestern für Krankenpflege.

Burgweg 1, Kaiserstr. 19 und Schlierbach
(bei der neuen Kapelle.)

Vorsteher: Stadtpfarrer Franz Wilms
Oberinnen: Schwester Canisia (Burgweg 1),
Schwester Godina (Kaiserstraße 19) und
Schwester Melbana (Schlierbach)

kk. Verein gegen Hausbettel.

Vorsteher: Bürgermeister Prof. Dr. Walz
Stellvertreter: Bürgermeister Fr. Wielandt
Rechner: Stadtrat Friedr. Aug. Wolff
Vereinspfleger: Dürr, Sekretär
Diener: Wilhelm Schütte

ll. Verein bayrischer Staats- angehöriger.

1. Vorstand: Zahnarzt G. J. Dietrich
2. " : Heinrich Scheitler
Hauptkassier: Georg Graf
Schriftführer: H. Ringler
Revisoren: Karstl, Heidenreich
Inventarist: Karl Fezer
Vertreter der außerordentlichen Mitglieder:
Eichhorn
Sparkassenkassier: Fezer
Bibliothekar: Jahn
Zahl der Mitglieder: 96
Vereinslokal: Reichskrone, Dreikönigstraße

mm. Tierbekaffenverein Germania.

Vorstand: M. Burckhardt
Kassier: G. Schmahl
Schriftführer: W. Beck
Diener: W. Gbelmann
Mitgliederzahl: 2000

nn. Kaiser-Wilhelms-Stiftung für deutsche Invaliden.

(Bezirksverein Heidelberg.)

Vorsitzender des Bezirks-Ausschusses: Geh.
Regierungsrat Dr. Becker
Mitglieder: Dr. W. Blum, Stadtrat Abel,
Stadtrat Ellmer, Bürgermeister Professor
Dr. G. Walz, Dr. Gustav Walz
Rechner des Bezirks-Ausschusses: Bank-
direktor Dr. Grunert

oo. Männer-Hilfsverein.

Vorsitzender: Generalleutnant z. D. von
Winning Eyc.

Stellvertreter: Geh. Oberregierungsrat Dr.
Pfister

Schriftführer: Fabrikant Wilhelm Graff

Rechner: Kaufmann Julius Otto

Vorstandsmitglieder: Medizinalrat Dr.

Karl Mittermaier, Hofr. Prof. Dr. Loffen,

Fabrikant Fritz Landfried, Altstadtrat

Josef Keller, Stadtrat Karl Müller,

Stabsarzt Dr. Weichel
Zahl der Mitglieder: 370

pp. Freiwillige Sanitätskolonne des Männer-Hilfsverein.

I. Kolonnenführer: G. Maquet

II. " : J. Rucherer

Kolonnenarzt: Dr. K. Huber

Rechner: H. Kospach

Materialienverwalter: J. Morath

Zahl der Mitglieder: 52

qq. Rechtschutzstelle für Frauen und Mädchen, Heidelberg.

(Eingetragener Verein.)

Vorsitzende: Frau Hofrat Jellinek

Stellvert. Vorsitzende und Rechnerin: Frl.

Marie Wellhausen

Schriftführerin: Frl. Karoline Roth

Mitgliederzahl: 46

rr. Schweizer Unterstützungs- verein Helvetia.

I. Vorstand: Prof. His, Abm. Lutherstr. 40

II. " : Wilhelm Gysin

Schriftführer: A. Kloeti

Unterstützungs-Ausbezahlung: Franz Leh-

mann, Krahneng. 7

Vereinslokal: Gutenberg

ss. Tierschutzverein Heidelberg.

Verband der badischen Tierschutzvereine.
Unter dem Protektorat J. K. H. des Groß-
herzogs Friedrich und der Großherzogin
Luise von Baden.

1. Vorstand: Professor Quenzer

2. " : Gr. Bezirks-tierarzt Baeth

Schriftführer: Grobsh. Polizeikommissär
Mitsch

Schatzmeister: Bankdirektor Brüstle

Beisitzende: Karl Christ, Privatm., L. Ga-

mer, Oberingenieur, Dr. G. Mittermaier,

Medizinalrat, H. Kösch, Prof., H. Sauer,

Tierarzt, Frl. K. Klein, Frl. M. Rückert
Zahl der Mitglieder: 350

**tt. Freiwilliger Verpflegungsverein
Heidelberg vom Kriege 1870/71.**

Vorstand: Privatmann und Mt-Stadtrat
Josef Keller
Obmänner: Kaufm. Eugen Wisler, Privatmann
Stephan Werner, Stadträte Adam
Gulmer und Karl Dittener, Kaufmann
Benno Wolff

uu. Sterbekasse Allianz.

1. Vorstand: Johann Unholz
2. " : Hub-Oberfeld
Kassier: Wilhelm Wagner
Schriftführer: Matthias Lankes
Beirat und Diener: Christian Herr, Obere
Neckarstr. 4
Mitgliederzahl: 615

**vv. Bürgerl. Sterbekasse Heidelberg.
(Früher Feuerpiquetskasse.)**

I. Vorstand: M. Schweikart
II. " : Louis Seelig
Rechner: Ph. Niegler
Gegenrechner: Karl Huber
Schriftführer: W. Felber

3. Vereine und Anstalten

a. Gewerbebank,

eingetragene Genossenschaft mit
unbeschränkter Haftpflicht.

Kassestunden vormittags 8—12,
nachmittags $\frac{1}{2}3$ — $\frac{1}{6}6$ Uhr

Komptoir: Hauptstraße 97, ebener Erde

1. Vorstand und Kassier: Philipp Hefft
2. " : G. Sulzer
Stellvert. Vorstandsmittglied: L. Kircher
Diener: Fr. Kiemer Witwe
Zahl der Mitglieder: 400

**b. Spargesellschaft für Land-
gemeinden.**

Adamiestrasse 4

Geschäftsstunden: Dienstag, Mittwoch und
Donnerstag vormittags 9—12 Uhr, nach-
mittags 2—4 Uhr, Freitag u. Samstag
vormittag 9—12 Uhr.

Vorstand des Verwaltungsrates: Finanz-
rat a. D. Welde

Sparkasse-Rechner: Louis Link
Kontroleur: Jakob Schweiß
Buchhalter: Leonhard Dörflam
Gehilfen: Otto Demer und Ludw. Schulz
Diener: Andreas Henn

c. Heidelberger Volksbank,

eingetragene Genossenschaft mit
beschränkter Haftpflicht.

• Geschäftslokaltäten: Hauptstr. 113
und Schiffgasse 15.

Mitgliederzahl: gegen 2000
Sterbegelbbetrag 400 M.
Diener: Wilhelm Veierbach, Plöck 3

**ww. Kranken- und Sterbekasseverein
Neuenheim.**

1. Vorstand: Cornelius Reinig, Privatm.
2. " : H. Dippel, Glasermeister
Rechner: Johann Helmstädter
Schriftführer: J. Weisbrod
Beirat: Fr. Heß, Bezirksgeometer a. D.

**xx. Medicinalverband Heidelberg
und Umgebung.**

Bureau: Ziegelgasse 11

Geschäftsführer: Gotthilf Holzinger
Vorsitzender: H. Käps
Ausschussvorsitzender: J. Stork
Mitgliederzahl: 471 mit über 1182 Köpfen

**yy. Ortskrankenkasse Sand-
schuhsheim.**

1. Vorstand: Philipp Hübsch
Rechner: August Neuther
Schriftführer: Willberg

für gemeinnützige Zwecke.

Kassestunden: vormittags 8—12, nachmit-
tags 3— $\frac{1}{6}6$ Uhr
Direktor: C. Dünkel
Kassier: Jos. Kunz
Kassendiener: Joh. Schoch
Zahl der Mitglieder: 580

d. Verein Alt-Heidelberg.

Zweck: Förderung der Interessen der älte-
ren Stadtteile.

I. Vorstand: Oskar Schepp
II. Altoberbürgermeister Bilabel
Schriftführer: Karl Lampe
Kassier: Karl Müller (Thomas Nachf.)
Beisitzer: Frz. Popp, Theob. Mühlbauer,
Karl Loppnowe, Karl Knauf
Mitgliederzahl: 300

e. Alldeutscher Verband.

Ortsgruppe Heidelberg.
Vorsitzender: Prof. Th. Lorenzen
Rechner: W. Löw
Professor Dr. W. Salomon

f. Arbeiter-Bildungsverein.

Bereinslokal: Sandgasse
I. Vorsteher: G. Herrigel, Oberlehrer
II. L. Kertel, Blechernermeister
Schriftführer: Jung, Blechner
Unterrichtskommissär: Jul. Münzenmayer,
Eisenbeinschniger
Rechner: Wilh. Jakob, Holzdreher
Bibliothekar: Josef Lehr
Diener: Jung
Zahl der Mitglieder: 150

**g. Freie Bäckergenossenschaft
Heidelberg.**

1. Vorsitzender: Lucius Kiegler
2. " Karl Bisinger
Schriftführer: Karl Müller
Schatzmeister: Jakob Bögely
Beisitzer: Aug. Jäckle

**h. Badischer Bienezüchterverein.
Bezirksverein Heidelberg.**

1. Vorsteher: Gerichtschreiber Alb. Herrel
2. " Hauptlehrer Gutl. in Dossenh.
Rechner: Gütereigentümer Karl Fries
Mitgliederzahl: 200

**i. Freie Vereinigung selbständiger
Blechner und Installateure.**

1. Vorsitzender: L. Renfert
2. " A. Stein
Schriftführer: J. Barth
Kassier: Fr. Müller

**k. Dachdeckermeister-Vereinigung
Heidelberg.**

- Vorstand: Georg Zündorff
Schriftführer: Fritz Krämer
Zahl der Mitglieder: 14

l. Verein ehem. 110er Heidelberg.

- Vereinslokal „Goldner Römer“.
I. Vorstand: Albert Bürkle
II. " Bernhard Hornmuth
Schriftführer: Karl Gerbert
Kassier: Alphons Schreckenberger
Mitgliederzahl: 205

**m. Verein badischer Eisenbahn-
beamten. (E. B.)**

- Bezirksverein Heidelberg.
Vereinslokal: Badischer Hof.
I. Vorsitzender: Betriebs-Assist. C. Stolz
II. " Exp.-Assist. Alb. Bronn
Rechner: Betriebs-Assistent Fritz Klump
Schriftführer: Exp.-Assist. Martin Müller
Bibliothekar: Exp.-Assist. D. G. Meyer
Zahl der Mitglieder: 63 hier wohnende,
72 auf Bezirksstationen

**n. Eisenbahnreformverein.
Abteilung Heidelberg.**

- Ausschuß: Vorsitzender: unbesetzt, Franz
Montua, Redakteur, Schriftführer, Oskar
Schupp, Kaufm., Kassier, Dr. med. Sack,
Arzt, Karl Heberle, Weinhändler, Bei-
sitzer. Jahresbeitrag 1 Mark. Zahl der
Mitglieder: 50

**o. Deutscher Flottenverein.
Ortsverein Heidelberg.**

- Vorsitzender: Geh. Rat Prof. Dr. Dietrich
Schäfer
Vorstands-Mitglieder: Stadtrat Fuchs,
Major Koehnborn, Bankdirektor Krausel

(Rechner), Fabrikant Fritz Landfried,
Hofrat Prof. Dr. Loffen, Stadtrat Müller,
Professor Mohrhurst (Schriftführer)
Mitgliederzahl: 596

**p. Heidelberger freie Vereinigung
von Freunden der fakultativen
Feuerbestattung.**

Vertrauensmann: Ph. Thomas, Architekt
Zahl der Mitglieder: 260

q. Freiwillige Feuerwehr.

(Gegründet 1857).

Mitgliederzahl: 350.

I. Kommandant: Karl Müller, Unt. Neckar-
straße 19

Adjutant: Karl Hohmeister

II. Kommandant: Emil Edel

Adjutant: Dr. Julian Reis

Korpsarzt: Dr. Heinrich Keller

Schriftführer: Ratschreiber Kaufmann

Rechner: Stadtrechner Fr. Dingelbein

Maschinenmeister: vacat

Brunnenmeister: Rudolf Fritz

Diener: Wilhelm Krauß

I. Kompagnie:

Spritzenhaus in der Kettengasse.

Oststadt bis zur Brunnengasse.

Hauptmann: Georg Heberle

Zugführer: Albin Müller, Karl Volk

Beigeordneter: Heinrich Wolf

II. Kompagnie:

Spritzenhaus in der Naderstraße.

Weststadt von der Brunnengasse an.

Hauptmann: Heinrich Sandmann

Zugführer: Hch. Krämer, Pbil. Maßholder

III. Kompagnie in Neuenheim:

Hauptmann: Karl Heuser

Zugführer: Christ. Vanger

IV. Kompagnie in Schlierbach:

Hauptmann: Th. Oberfeld

Zugführer: Adolf Dewald

V. Kompagnie in Handschuhsheim.

Hauptmann: Ludwig Genthner

Zugführer: Frz. Thurecht, Gberh. Gerlach

Feuerwache:

Untere Neckarstraße 90.

8 Mann mit Rettungswagen

Feuerlöschstationen befinden sich:

No. 1. Im Rathaus

No. 2. Im Theater

No. 3. Polizeistation (Bismarckplatz)

No. 4. Bei Ratschreiber Kaufmann,

Schloßberg 21

- No. 5. Bei Bäcker Neuer, Schloßberg
 No. 6. Bergheimer Straße Aktienbrauerei
 (vorm. Kleinlein)
 No. 7. Im Schulhaus III, Landhausstraße
 No. 8. Herrenmühle
 No. 9. Bei Brunnenmeister Fritz, Untere
 Neckarstraße 90
 No. 10. Bei H. Sendele, Karlstraße 18
 No. 11. Bei Wörgel, Lauerstr. 1
 No. 12. Bei Karl Diez, Hauptstr. 59
 No. 13. Bei Schlosser Schmidt, Brunnen-
 gasse 10
 No. 14. Bei Ph. Sommer, Gaisbergstr. 43
 No. 15. Bei Bäcker Marquardt, Römer-
 straße 17a
 No. 16. Bei Fr. Rohrmann, Schlierbacher
 Landstr. 22

r. Heidelberger Fleischer-Zunft.

Obermeister: Hch. Koch
 Vorstandsmitglieder: Ph. Gutermann jun.,
 Ph. Bauer, L. Hamburger, Ad. Lang,
 L. Nohe, A. Schweickert
 Mitgliederzahl: 45

s. Verband deutscher Gasthof- gehilfen.

Genfer Konvention.

4500 Mitglieder.

Berein mit juristischer Person.

Direktorium Dresden.

Besitzt Krankenkasse, Unterstützungskasse,
 Altersrentenkasse, Klubhäuser, Vereins-
 organ.

Sektion Heidelberg:

- I. Vorsitzender: Karl Weiler, Darmst. Hof
 II. Vorsitzender: Joh. Kunz, Grand Hotel
 Kassierer: A. Ziegler, Hotel Schrieder
 Schriftführer: Gust. Koch, Hotel de l'Europe
 Vereinsarzt: Dr. Fischer jun., Theaterstr. 4
 Vereinslokal: Restaurant zum „Gutenberg“
 Versammlungstage: jeden 1. Dienstag im
 Monat

t. Gemeinnütziger Verein.

- I. Vorstand: Max Klingel
 Stellvertreter: C. Weidig
 Rechnung: Hermann Müller, Leopoldstr. 7
 Schriftführer: Adolf Brechter
 Ausschußmitglieder: C. L. Ammann, A.
 Ellmer, Friedrich Emmerling, Georg
 Frank, Fritz Landfried, Karl Müller,
 August Lang, Alfred Robrian, Otto
 Petters, Friedrich Ebert, ferner Philipp
 Krall, Pfarrer Rob. Schneider, beide in
 Neuenheim
 Bediensteter: A. Nething
 Zahl der Mitglieder: 830
 Wohnungsnachweis: Hauptstraße 85 bei
 Adolf Brechter

u. Deutsche Generalschule.

Verband Heidelberg-Lahr.

Zu Gunsten deutscher Waisen ohne Unter-
 schied der Konfession.

Verbandssechtlemeister und Vorstand: J. L.
 Braß
 Beisitzer: Aug. Sawicki, Deubert, Robert
 Kramer

v. Gewerbe- und Industrieverein.

I. Vorstand: Malermeister Fr. Deldorf
 II. Vorstand: Gewerbeschulrektor H. Lender
 Sekretär: A. G. Luger, Gewerbelehrer
 Rechner: Ditto Sauter, Rhm. Ladenburger
 Straße 24
 Diener: Wilhelm Schütte, Ingrimstr. 11
 Zahl der Mitglieder: 350

w. Gewerkschafts-Kartell Heidel- berg.

Local: Schiffschiff Bierkeller, Leopold-
 straße (Anlage) 52

Vorstand: Aug. Danner, Ziegelgasse 3
 Kassier: Gg. Balthar, Bergg. Str. 127

x. Deutsche Gewerksvereine.

Ortsverband der Gewerksvereine.

Vorstand: G. Becker
 2. Vorstand: Ludwig Seufert
 Kassier: L. Schent
 Sekretär: Michael Jhrig

a. Ortsverein der Cigarren- und Tabakarbeiter.

Vorsitzender: Franz Hoffmann
 Rechner: L. Leser
 Schriftführer: L. Nething
 Revisor: M. Schühler

b. Ortsverein der Maschinen- bauer und Metallarbeiter.

Vorsitzender: A. Verbig
 Kassier: Karl Weber
 Sekretär: Adam Hartmann

c. Ortsverein der Maler.

Vorsitzender: C. Schent
 Kassier: Georg Obergfell
 Sekretär: Ph. Mesching

d. Ortsverein der Schneider.

Vorsitzender: Ludwig Seufert
 Kassier: K. Feist
 Sekretär: A. Biedermann

y. Gewerksverein Handschuhheim.

1. Vorstand: Wilhelm Brandel
 2. " Friedrich Brandel
 Kassier und Schriftführer: Lorenz Thum

Klubhäuser und Stellennachweise in fast allen größeren Städten.

Bezirksverein Heidelberg.
Vereinslokal: Grüner Baum.

Verammlung: Alle vier Wochen Freitags

1. Vorstand: Hermann Werstein

2. Vorstand: Gust. Schiebener

Schriftführer: Brent, Wiener Ho

Kassier: Jakob Brog, Wirt zum Grünen Baum

Kassenprüfer: Peter Sattler

1. Beisitzer: Willy Bez, Bahnhof

2. Beisitzer: Zimmermann, Wiener Hof

11. **Kohlen-Einkaufs-Genossenschaft**

Genossenschaft m. b. H.

Rhm. Berderstr. 13.

Vorstand: A. G. Luger, Vorsitzender

Schriftführer: R. Jost

Kassier: G. Holzinger

Aufsichtsrat: Johs. Nagel, I. Vorl., Prof.

Dr. Deißmann, II. Vorsitzender

Zahl der Mitglieder: 507

mm. **Deutsche Kolonialgesellschaft**

(Abteilung Heidelberg.)

Vorsitzender: Prof. E. Lejer

Zahl der Mitglieder: 33

nn. **Verband der Vereine Kreditreform**

(zum Schutze gegen schädliches Kreditgeben).

Prämiert auf der Weltausstellung zu Antwerpen 1894 mit der Silbernen Medaille.

(Belgien, Dänemark, Deutschland, Frankreich, Großbritannien, Italien, Niederlande, Norwegen, Oesterreich-Ungarn, Ost-Rumelien, Rumänien, Schweiz, Türkei umfassend.)

Vertretung an allen Plätzen.

Verein Heidelberg.

Bureau: Bergheimerstr. 13.

Vorsitzender: C. Dünkel, Bankdirektor

Geschäftsführer: Otto Noßbach

Zahl der Mitglieder: 315

oo. **Kreditschutzverein Heidelberg.**

(Vorort Karlsruhe.)

Bureau für Kaufm. Informationen und Infasso für alle Orte des Weltpostvereins.

Vertreter für den Kreis Heidelberg: Chr.

Schwarzbeck, Hauptstr. 42

pp. **Kriegerverein Heidelberg**

(nur Feldzugsteilnehmer).

Mitglied des badischen Militärvereins-

Verbandes.

Lokal: Mohren.

I. Vorstand: C. Kiefer

II. " Gg. Schent

Kassier: Gg. Merkl, bei Wils. Walb

Schriftführer: H. Henny

Mitgliederzahl: 70

qq. **Landwirtschaftl. Bezirksverein.**

Sitzungslokal d. Vereins: Silberner Hirsch.

I. Vorstand: Karl Steingötter, Dekonom

II. Vorstand: Bezirkstierarzt Wäth

Rechner und Sekretär: Karl Lösch

Direktions-Mitglieder: die Bürgermeister

Barther in Neckesheim, Fischer in Hand-

schußheim, Hambrecht in Sandhausen,

Heiz in Lampenhain, Kaltschmitt in Kirch-

heim, Nehm in Gauangeloch, Schenzel

in Dammenthal, Schmitt in Mauer,

Stumpf in St. Ilgen, Treiber in Wieb-

lingen, Winter in Rohrbach; Stabhalter

Schuh in Grenzshof; Stabhalter Zimmer-

mann in Schwabenheimerhof; Altbürger-

meister Stoll in Neckesheim; Gemein-

rechner Martin in Eppelheim; Landwirt

Friedrich Mampel in Kirchheim; Land-

wirt Peter Seimüller in Maisbach;

Schlachthausvorstand Bahn in Heidel-

berg; Privatmann F. Endlich in Heidel-

berg (Stadtteil Neuenheim); Landwirt

Peter Both I ebenba

rr. **Landwirtschaftlicher Konsum-**

und Absatzverein Handschußheim.

(G. m. b. H.).

1. Vorstand: Heinrich Kaumer

2. " Stadtrat Johann Fischer

Rechner und Schriftführer: Friedr. Mück

ss. **Verein badischer Lehrerinnen.**

Heidelberg Abteilung.

Vorsitzende: Hauptl. A. Weber

Schriftführerin: Hauptl. J. Herdt

Rechnerin: Lehrerin E. Hauck

Rechnerin der Krankentasse: Hauptlehrerin

E. Seisen

Beisitzerin: Hauptl. M. Beith

tt. **Bad. Leib-Grenadier-Verein**

Heidelberg.

Vereinslokal: Deutsches Haus.

1. Vorstand: H. Karlowa, Lt. d. Reserve

2. " Ph. Gerbert

Kassier: Heinrich Boppel

Schriftführer: Andreas Vogel

Mitgliederzahl: 120

uu. **Loge Wehrkraft**

des Guttempler-Ordens J. O. G. T.

Vorsitzender: C. Menger, Zollbeamter

Schriftführer: C. F. Paulh, Kaufmann

yy. **Marine-Verein.**

Unter dem Protektorat Sr. Kgl. Hoheit

des Großherzogs Friedrich von Baden.

Zweigverein der Vereinigung Deutscher

Marinevereine.

Lokal zum Gutenberg.

Verammlung jeden ersten Samstag im

Monat. Zusammensein jeden Samstag.

Ehrenvorsitzender: M. v. Galfern, Kapitän zur See a. D.

1. Vorsitzender: J. Kunst, Elektrotechniker, Hauptstr. 36
2. Vorsitzender: Sch. Müller, Lok.-Führer
- Kassier: J. Kühn, Lokomotivführer
- Schriftführer: Ph. Becker, Kleidermacher
- Kontroleur: A. Hartnagel, Maurermeister
- Beisitzer: Gg. Wolf, Küfer, Heinr. Scholl, Friseur, Wintenbach

ww. Militärverein.

Vereinslokal: Fauler Pelz

- I. Vorstand: Dr. C. Bauer, Landgerichtsrat
 - II. Vorstand: Jaf. Zais, Gr. Baukontroleur
 - Schriftführer: Fr. Hauck, Gerichtsschreiber
 - Rechner: Albert Hübler, Verwalter
 - Vereinsdiener: J. Banschbach, Brunneng. 8
- Zahl der Mitglieder: 880

xx. Militärverein Neuenheim.

Lokal: Gasthaus zum Schiff.

- Vorstand: Friedrich Vogel
Schriftführer: Ph. Eck
Kassier: J. Bechtel
Mitgliederzahl: 180

yy. Militärverein Sandshuhsheim.

1. Vorstand: Franz Thurecht
2. " Michael Krafft
- Kassier: Georg Heinzelmann
- Schriftführer: Hauptlehrer Adam Stein

zz. Militärverein „Germania“ Sandshuhsheim.

1. Vorstand: Otto Neureither
2. " Martin Lenz
- Kassier: Heinrich Kuhn

a. Verein gegen Mißbrauch geistiger Getränke.

Vorstand: Medizinalrat Dr. C. Kürz
Vorstandsmitglieder: L. Gamer, Oberingenieur, Rechner, Ost. Hermann, cand. med., Hofrat Dr. C. Kraepelin, Prof., Dr. C. Mittermaier, Medizinalrat, A. Schmittbemer, Stadtpfarrer, Hofrat Dr. D. Bierordt, Prof., Frl. C. Eisenmenger und M. Wollmar
Mitgliederzahl 250

β. Heidelberger Musikerverein.

(18. Lokalverein des allgemeinen deutschen Musikerverbandes.)

1. Vorsitzender: P. Hoffmann, Zähringerstr.
2. " W. Hanewald, Retteng. 15
- Kassierer: W. Tiedchen, Zähringerstr. 28
- Schriftführer: G. Ströbel, Mittelbadg. 8

γ. Verein Neuenheim.

- I. Vorsitzender: Dr. A. Holzberg
- II. " A. Joergler
- I. Schriftführer: F. Loonen
- II. " Dr. W. Challenor

Rechner: C. Kaufmann

Beisitzer: Johann Heiß, F. Heß, G. Koch, D. Mezel, Professor Karl Treiber, J. F. Schweikert, Adam Both, P. Konold, Georg Mook, Joh. Nagel, Josef Böhl
Zahl der Mitglieder: 250

δ. Post- und Telegraphenbeamten-Verein Heidelberg.

Vorsitzender: Ober-Postassistent A. Kuchenbeißer
Rechner: Postsekretär Weber
Schriftführer: Postassistent Will
Vereinsdiener: Fr. Heiß
Zahl der Mitglieder: 40

ε. Postunterbeamtenverein Heidelberg.

Vereinsabende jeweils 1. Samstag jeden Monats.

1. Vorstand: Friedrich Konrad
2. " Johann Gutfleisch, zugleich Schriftführer
- Rechner: Heinrich Hilkert
- Vertrauensmitglieder: Sturm, Friedel, Lichtenthaler, Uhrig
- Mitgliederzahl: 91

ζ. Deutsche Gesellschaft zur Rettung Schiffbrüchiger.

Vertreter für Heidelberg und Umgegend: Buchhändler Karl Groos
Sammelbüchsen befinden sich: Schloßruine, Schloß-Hotel und in der Wirtschaft „Perkeo“, Hauptstr. 75

η. Schloßverein.

Vorstand: Hofrat Dr. Heinrich Buhl
Rechner: Bankdirektor D. Schenkel
Auschußmitglieder: Altoberbürgermeister H. A. Bilabel, Hofrat Dr. Fr. K. v. Duhn, Oberförster K. Krutina, Prof. Dr. C. Neumann, Prof. Dr. K. Pfaff, Geheimer Ober-Med.-Rat Dr. H. Pfister, Geh. Hofrat Dr. C. Pfizer, Geh. Hofrat Dr. H. Thode, Geh. Hofrat Dr. A. Thorbecke
Sekretär: Univ.-Bibliothekar Prof. Dr. Paul Hingelmann
Zahl der Mitglieder: 629

θ. Freie Schlossergenossenschaft Heidelberg.

- I. Vorstand: Anton Scherer
- II. " Theob. Mühlbauer

Kassier: Aug. Gartenstein
Schriftführer: Jos. Haller
Lokal: Prinz Max
Zahl der Mitglieder: 31

1. Schuhmacher-Zunft.

Vorstand: Knüpfer Johann, Hauptstr. 99

2. Deutscher Schulverein.

Männer-Ortsgruppe Heidelberg.

Vorstand:

Vorsitzender: Prof. Dr. jur. Herm. Strauch
Stellvertreter: Altoberbürgermeister Bilabel
Kassier: Buchhändler F. W. Kochow
Mitglieder: Geh. Rat Professor Dr. Czerny,
Hofrat Prof. Dr. v. Domaszewski
und die zeitweiligen Vertreter der der
Gruppe angehörenden sechs studentischen
Korporationen

Mitglieder: 73 und 6 studentische Korporationen

Frauen-Ortsgruppe.

Vorsitzende: Frau Dr. Nebel
Schriftführerin: Fräulein von Nautter
Mitglieder: 103

3. Spar- und Vorschuss-Verein G. m. u. S. Handschuhheim.

I. Vorstand: Michael Gehler
Rechner und Schriftführer: Herm. Zimmermann

4. Verein zur Hebung der öffentlichen Sittlichkeit.

Vorstand: Medizinalrat Mittermaier, Freiherr M. v. Göler, Professor Duenzer, Stadtpfarrer Hönig, Stadtpfr. Schück, Stadtpfr. Schmitthener, Stadtrat Abel, Dr. Blum, Stadtrat Ammann, Oberstleutnant Grohe, Dr. Dilg, Vikar Knobloch, Bezirksrabbiner Pinkus
Mitglieder: 170

5. Spiegelsgelbenversicherung-Verein.

I. Vorsteher: Privatmann Fritz Werner
II. Vorsteher: Privatmann J. W. Krall
Rechner: Privatmann Louis Hoffmeister
Beisitzer: Kaufmann Louis Kochenburger und Privatmann Stephan Werner

6. Allg. Deutscher Sprachverein.

Zweigverein Heidelberg.

Vorstand: Prof. Dr. Sütterlin, Neuenh. Brückenstraße 1, Geh. Justizrat Keller, Kohrbacher Str. 41, Weinhändler Karl Ueberle, Hauptstr. 29

Mitgliederzahl: 60

Jahresbeitrag 3 Mark, Monats-Zeitschrift für Mitglieder unentgeltlich.

7. Verein zur Fürsorge entlassener Sträflinge.

Vorstand: Amtsgerichtsdirektor Ribstein
Sekretär: Registrator Krumm

8. Verschönerungs-Verein Handschuhheim.

I. Vorstand: Jak. Bollsch
Rechner und Schriftführer: Joseph Weidum

9. Viehzucht- und Einkaufs-Genossenschaft für den Amtsbezirk Heidelberg.

Der Vorstand besteht aus den Herren:

Karl Steingötter, Oekonom, Vorsitzender
Bezirkstierarzt Bächt, Bürgermeister
Treiber in Vieblingen, Bürgermeister
Schenzel in Bammenthal, Bürgermeister
Schmitt in Mauer

Einkaufs-Kommission:

Bezirkstierarzt Bächt, Vorsitzender, Bezirkstierarzt Carl, Neckargemünd, Bürgermeister Kaltmann in Kirchheim und Bürgermeister Barthel in Neckesheim

10. Verein für Vogelschutz, Vogel- und Geflügelzucht.

I. Vorstand: Gustav Webel
Rechner: Heinrich Ammann
Mitglieder: 125

11. Verein für Volksbildung.

Volksbibliothek: Retteng. 12
Geöffnet: Jeden Mittwoch Abend von 1/28 bis 9 Uhr.

Vorsteher: Dr. Wilhelm Blum
Rechner: Buchhändler Gustav Koesler
Bibliothekar: G. Mann
Zahl der Mitglieder: 30

12. Werkmeister-Bezirksverein Heidelberg.

Abteilung des Deutschen Werkmeisterverbandes mit dem Centralsitz in Düsseldorf.
Zahl der Mitglieder: etwa 40000.

Vorstandsmitglieder:

Vorsitzender: Jakob Heider
Schriftführer: Ferdinand Herrmann
Kassier: Christian Kreuz
Vertrauensmann: Jakob Reiblinger
Zahl der Mitglieder: etwa 70

13. Verein „Weiß-Heidelberg“.

I. Vorsitzender: Oberingenieur a. D. Gerner
II. Vorsitzender: Hauptlehrer Jos. Nepple
Schriftführer: Speditur G. W. Kraker
Rechner: Kaufmann G. Voigt

Beisitzer: Kaufmann Fehring, Hauptlehrer
Malsch, Medizinalrat Dr. Kürz, Haupt-
lehrer Ph. Aug. Büchler, Privatmann
Jakob Hornmuth

Z. Heidelberger Wirtz-Verein.

Ehrenvorsitzender: Gg. Kühner, Weinstock
I. Vorstand: Karl Vint, Bahnhofrestauration
II. " Emil Schmidt, Speyerershof
Rechner: Georg Glesser, zur Ritterhalle
Schriftführer: Gg. Gamber, z. Prinz Max
Verwaltungsrats-Mitglieder: Karl Brettel,

zum Friedrichshof, Jaf. Köhlinger, zum
Neckarstaden, Hch. Damm, zum Kaiserhof,
Paul Weber, Café Wachter, Seb. Schmieg,
Mois Schies, zum Wallfisch, Adam Kern,
zum großen Faß, Oberfeld, zum Rosen-
busch, Friedr. Koller, Kohrbach, Körner,
Kirchheim, L. Schmidt, Sandhausen,
Kraft, Handschuhshaim
Kontroleure: Zahn und Gugel
Ortsrechner der Sterbekasse: A. Schwinn,
zum weißen Köffel
Mitgliederzahl: 235

4. Vereine für gesellige und unterhaltende Zwecke, politische und Sport-Vereine.

a. Deutscher u. österr. Alpenverein.

Sektion Heidelberg.

Zusammenkunft im Städt. Saalbau am
3. Donnerstag.

Vorstand: Hofrat Prof. Dr. Loffen
Schriftführer: Buchhändler G. Koesler
Kassier: Buchhändler Karl Groos
Hüttenwart: Hermann Landfried
Zahl der Mitglieder: 150

b. Athletenklub Germania Heidelberg.

Vereinslokal Gasthaus zur Karlsburg.
Übungsabende Dienstag, Donnerstag und
Samstag baselbst.

I. Vorstand: Friedrich Böhm
II. " Jakob Arnold
Schriftführer: Adam Ganz
Kassier: Joseph Klein
I. Instruktor: Jean Döhle
II. " Emil Klein
I. Beisitzer: Hans Zoff
II. " Hermann Grimm
Mitgliederzahl: 56

c. Bürger-Kasino.

Marshallstraße 6, Prinz Max.

Ehrenvorsitzender: Ph. Hornmuth, Privatm.
Verwaltungsrat: C. W. Beck, Kaufmann,
Hch. Dörr, Buchdrucker, Gustav Mayer,
Kaufmann, R. Mück, Schreinermeister,
Ludwig Reeg, Bäckermeister, Friedrich
Hohmeister, Schlossermeister

I. Vorsitzender: Georg J. Kaufmann, Rat-
schreiber
II. Vorsitzender: Ph. Hartenstein, Lok.-
Führer
Rechner u. Kassier: Karl Wilh. Beck, Kfm.
Schriftführer: Hch. Vog, Kanzleiasistent
Zahl der Mitglieder: 235

d. Große Carneval-Gesellschaft Heidelberg-Neuenheim.

I. Vorstand: Karl Eichenherr
II. Vorstand: Jakob Weber

e. Centrumsverein Kathol. Kasino Heidelberg.

Lokal: Bergh. Straße 6, Hotel Westendhalle
Vorstand: M. Schott, Gr. Oberamtsrichter
Stellvertretende Vorstände: Walzenbach,
Stiftungsverwalter, F. S. Dor, Kurat
Mitgliederzahl: 280

f. Dramatischer Club.

Lokal: Diemerai

I. Vorstand: Zahnarzt Dietrich
II. " Dr. Ritter
Kassier: Herzberg
Schriftführer: Kramer
Regie-Kommission: Dietrich, Eichhorn,
Ganns, Lender, Ritter, Wohlgenuth
Garderobier: Canton
Inspezier: Eichhorn
Bibliothekar: Ringler
Mitgliederzahl: 65

g. Harmonie.

Hauptstr. 110 und Theaterstr. 1

I. Vorsteher: Emil Koesler, Privatmann
II. Vorsteher: Jean Ackermann, Kaufmann
Rechner: Philipp Heft, Bankdirektor
Gegenrechner: Georg Heierling, Kaufmann
Dekonom: Johannes Schmitt
Bibliothekar: Jos. Niegel, Hauptlehrer
Hausmeister: Gustav Haag
Zahl der Mitglieder: etwa 500

Harmonie (Gesangsabteilung).

Vereinslokal: Harmonie, Theaterstr. 1
Probe-Abende: Montag und Donnerstag
Vorstand: Philipp Gutermann jun.
Dirigent: C. Sahlender, Kapellmeister
Zahl der Mitglieder: 50

h. Jungliberaler Verein.

I. Vorsitzender: Rechtsanwalt Dr. Müller
II. " Kaufmann Fris Heberle
Schriftführer: Verlagsbuchhändler Theo-
dor Beckenbuch
Rechner: Fabrikant Stephan Breitwieser
Zahl der Mitglieder: 500

i. Heidelberger Lawn-Tennis-Klub.

Vorsitzender: Stadtrat Ellmer
Schriftführer: D. Nirrenheim
Rechner: G. Trotter
Beisitzer: Dr. S. Schönborn, Dr. J. Hegener,
A. B. Catty

k. Verein Museum.

Städt. Saalbau, Grabengasse 3
Präsident: Geh. Hofrat Dr. Pfizer
Direktion: Stadtrat A. Ellmer und Privatmann Henning
Bibliothekar: G. Amann
Hausmeister: Georg Sack Wittwe
Zahl der Mitglieder: etwa 400

l. Odenwald-Klub.

Sektion Heidelberg.
Vorstand: Prof. Dr. Lorenzen
Schriftführer: Rechtsanwalt Dr. Schoch
Rechner: Bankdirektor Dünkel
Zahl der Mitglieder: 360

m. Allgemeine Radfahrer-Union.

Deutscher Touren-Klub.
Sitz: Straßburg i. G. 18000 Mitglieder.
Vorsitzender: Kriegsgerichtsrat Dr. Becker
in Straßburg

Konjulat Heidelberg.

I. Konjul: B. Wellbrock, Uhrmacher, Untere Straße 17

II. Konjul: Karl Hamming, Kaufmann, Eppelheimer Str.

Schriftführer: J. Köppler u. A. Schwärzel, Lehrer

Fahrwart: M. Korner und Jakob Goetz

Zusammenkünfte: Jeden ersten Mittwoch im Monat abends 9 Uhr im Hotel „Prinz Max“ (Nebenzimmer)

Zahl der Mitglieder: 52

n. Radler-Club Heidelberg.

Vorstand: Arthur Hawerbier
Schriftführer: W. Beinling

Rechner: M. Loibl

Fahrwart: Martin Arnold

Clublokal: Restauration Loibl, Rohrbacher Straße 47

Clubabende; Jeden Donnerstag Abend 1/2 9 Uhr

Zahl der Mitglieder: 30

o. Radler-Gesellschaft Heidelberg.

Lokal: Prinz Max.

I. Vorstand: Oskar Knobloch

II. „ Robert Seuffert

Schriftführer: Willy Reichert

Kassier: Nikolaus Keller

1. u. 2. Fahrwart: F. Müller u. Chr. Lubi

Zusammenkünfte: Jeden Mittwoch abends 9 Uhr im Lokal

Zahl der Mitglieder: 30

p. Heidelberger Ruderklub (G. V.).

Boothaus: Neuenheim Uferstr. 8b und Brückentopffstr. 11.

Bereinslokal: Café Wächter, Hauptstr. 187

I. Präsident: Prof. Dr. G. Ulrich

II. „ Ludwig Kochenburger

Schriftführer: Wilhelm Sammler

Verwalter: Osk. Kramer u. Fritz Eisenlohr

Kassierer: Heinrich Wolf und Alb. Bürkle

Instruktor: Theodor Reuling

Zahl der Mitglieder: 302

q. Ruder-Gesellschaft Heidelberg.

(Eingetragener Verein.)

Boothaus: Untere Neckarstraße 24.

Bereinslokal: Städtischer Saalbau

Zusammenkunft Mittwochs und Sonntags im Perle, Samstags im Saalbau

I. Vorsitzender: Hermann Odenwald

II. Vorsitzender und I. Instruktor: Robert Bittler

Kassier und II. Instruktor: Heinrich Reisig

I. Schriftführer: Wilhelm Rohrmann

II. Schriftführer: Hermann Voit

Boothausverwalter: Adolf Hoffmeister

Vertreter der Unterfügenden Mitglieder:

Aug. Rohrmann und Fritz Schweizer

Prüfungsausschuß: Otto Zeuner, Fritz

Müller, Karl Knauer

Mitgliederstand: 175

r. Schachklub.

Lokal: Café und Konditorei Krall.

Jeden Nachmittag Spielgelegenheit.

I. Vorstand: G. Bucherer

II. „ Friedr. Schulze

s. Schlaraffia Heidelberg.

Lokal: Gold. Reichsapfel, Untere Str. 35

t. Schlittschuhklub Heidelberg.

Vorstand: Prof. Dr. Ludwig Sütterlin,

Nhm. Brückenstr. 1, Vorsitzender, Schriftführer und Kassier

Professor Dr. A. Horstmann, Prof. Kinder-

mann, Prof. Viktor Goldschmidt, Prof. Dr. G. Ulrich, Bürgermeister Dr. G. Walz,

Kaufmann Alois Joergger

Giswart: J. Ueberle II, Nhm. Lutherstr. 11

u. Schützenverein.

Oberschützenmeister: Emil Roesler

Schützenmeister: Karl Dittene

Schriftführer: Fr. Krauß

Kassier: Friedr. Walb

Verwaltungsrat: M. Burckhardt, G. Edel,

K. Schmidt, Karl Wolff, M. Kaltschmitt,

Jak. Hoffmann

Zahl der Mitglieder: 180

v. Turnerbund.

Übungsraum: Gymnasiumsturnhalle, Eingang Fahrtgasse.

Übungsabende: Montag und Donnerstag von 8 bis 10 Uhr

Bereinslokal: Fauler Pelz.

Vorstand: J. A. Schmitt

Turnwart: Herm. Mühlstädt

Rechner: Ad. Bigel

Schriftwart: Oskar Klausner

Zahl der Mitglieder: 280

w. Turn- und Fecht-Club.

Übungsraum: Gymnasiumsturnhalle, Eingang Fahrtgasse.

Übungsabende: Dienstag und Freitag Turnen und Fechten.

I. Vorstand: Oskar Bundschuh

II. " Julius Dörffel

Schriftwart: F. Schroth

I. Turnwart: interimistisch Jul. Dörffel

II. " F. Krieger

Fechtwart: R. Lorber

Rechner: D. Damm

Zahl der Mitglieder: hiesige 120, auswärtige 80

Clublokal: Heidelberger Hof

x. Turnverein.

Übungsraum: Vereins-Turnhalle, Klingenteichstraße 10. 12.

I. Vorstand: Wilh. Löw, Landhausstr. 12

II. " Frz. Meisen., Graimbergweg

I. Turnwart: Friedrich Beierbach

Schriftführer: August Mayer

Rechner: Georg Sulzer

Hausmeister und Vereinsdiener: A. Schöch

Zahl der Mitglieder: 450

Bereinslokal und Turnhalle: Klingenteichstraße 10. 12

y. Turnverein Heidelberg-Neuenheim.

Bereinslokal: Deutscher Kaiser, Ladenburger Str. 24.

Übungsabende: Dienstag, Donnerstag, Samstag 8—10 Uhr.

I. Vorstand: Johann Ballmann

II. Vorstand: Peter Konold

Turnwart: Karl Frauenfeld

Schriftführer: Friz Frauenfeld

Rechner: Christoph Weisbrod

Büchewart: Freimüller

Zeugwart: Friz Schlickjupp

Beisitzer: Bernhard Roth und Karl Eck

Vereinsdiener: Joh. Grenlich

Zahl der Mitglieder: 170

z. Turnverein Handschuhshheim.

1. Vorstand: Jakob Lauer

2. " Christian Heckmann

I. Turnwart: Friedrich Fontus

Kassier: Christ. Apfel

Schriftführer: Peter Heß

Lokal: Gasthaus "Zur Traube"

Übungsabende: Dienstag, Donnerstag und Samstag 8—10 Uhr

aa. Turnerbund Handschuhshheim.

1. Vorstand: Fr. Wink

2. " Leonhard Pollsch

Kassier und Schriftführer: Jean Schneider

bb. Velocipedisten-Verein.

Bereinslokal: Stadt Bergheim.

I. Vorstand: Joh. Löhr

II. " J. Knipschild

Schriftführer: A. Schwärzel, Lehrer

Kassier: C. Sauereffig

Fahrwart: Fr. Franke

Zusammenkünfte: Jeden Freitag 9 Uhr

Zahl der Mitglieder: 50

cc. Verein Württembergia.

Bereinslokal: Goldener Römer.

I. Vorstand: Wilhelm Zeeb

II. " : Heinrich Klingler

Schriftführer: Emil Süntherhauf

Kassier: Ludwig Grimm

Zahl der Mitglieder: 200

5. Kunst-, Musik- und Gesangsvereine.**a. Kunst-Verein.**

Ausstellungslokal: Grabengasse 3 im Städt. Saalbau, III. Stock.

Geöffnet Sonntags von 10—1 und 2—4 Uhr und Mittwochs von 11—1 und 2 bis 4 Uhr

1. Vorstand: Geh. Hofrat Prof. Dr. H. Thode

2. Vorstand u. Schriftführer: Professor Dr. Karl Psaff

Konservator: Bergolber Welter

Rechner: Buchhändler G. Faust

Vereinsdiener: Jaf. Beck, Schreiner, Heumarkt 8

Zahl der ordentlichen Mitglieder: 387, der außerordentlichen: 17

Zahl der 1901 ausgest. Kunstwerke: 1490

Zahl der Besucher i. J. 1901: etwa 7478

b. Akademischer Gesangverein.

(Der Verein, der keinen korporativen Charakter hat, setzt sich zum Zweck die Pflege des Gesanges und der Musik unter den Studierenden.)

Vorstand wird jedes Semester neu gewählt.
Dirigent: Professor Dr. Wolfrum
Zahl der Mitglieder: 55
Probefokal: Musikzimmer d. Theologischen Seminars (Schulgasse 211)

c. Bachverein.

Ehrenpräsident: Kirchenrat Dr. Bassermann
I. Vorsteher: Professor Dr. Maler
Schriftführer: Dr. Lobstein
Musikdirektor: akadem. Musikdirektor Prof. Dr. Philipp Wolfrum
Kassier: Buchhändler F. W. Kochow
Vereinsdiener: Hoffstätter, Floring, 5
Zahl der Mitglieder: 172

d. Gesangverein Badenia.

Vereinslokal: Restauration zum Pfälzer, Römerstraße
Probe-Abende: Mittwoch und Samstag
I. Vorstand: E. Stöhr
Direktor: Diesbach
Kassier: S. Mohrmann
Schriftführer: R. Ebner
Vereinsdiener: F. Köfer
Mitgliederzahl: 150

e. Cäcilia, kath. Kirchenchor.

Probeabende: Dienstag und Freitag.
Vereinslokal: Deutsches Haus.
Vorsteher: Joseph Schlitter, Kaplan
Dirigent: Hauptlehrer W. Jähringer
Rechner: Joseph Köhler
Schriftführer: Ferdinand Folz
Zahl der Mitglieder: 250

f. Concordia.

Vereinslokal: Harmonie, Hauptstr. 110
Probe-Abende: Dienstag und Freitag
Vorsteher: H. Gude
Direktor: Kapellmeister G. Sahlender
Schriftführer: Karl Schneider
Rechner: A. Meckling
Vereinsdiener: Jakob Knobel
Zahl der Mitglieder: 300

g. Constantia, kath. Männergesangverein.

Vereinslokal: Weißer Schwan.
Probe-Abende: Dienstag und Freitag
Vorsteher: Karl Baumann
Schriftführer: Ludwig Diehl
Direktor: Emil Gellert
Vereinsdiener: Adam Knapp
Zahl der Mitglieder: 180

h. Gesangverein Eintracht Heidelberg.

Vereinslokal: Eßfighaus.
Probeabende: Mittwoch und Freitag
Vorsteher: D. Fabian
Direktor: Lehrer Kaufmann
Zahl der Mitglieder: 150

i. Männergesangverein „Eintracht“ Neuenheim.

Lokal: zur Krone
I. Vorstand: Karl Arnold
Dirigent: Musikdirektor M. Mann
Mitgliederzahl: 200

k. Gesangverein Harmonie Weßstadt.

Lokal: Restauration Westhof, Bahnhofstr. 61
Probeabende: Dienstag und Freitag von 1/2 9—10 Uhr
I. Vorstand: Adam Lang
II. " Th. Busch
Schriftführer: Joseph Müller
Kassier: Franz Heiß
Dirigent: Richard Gompf
Mitgliederzahl: 186

l. Evangelischer Kapellenchor.

Probefokal: Vorjaal der ev. Kapelle, Plöck 47
Probeabend: Montag
Vorstand: E. Schaller
Dirigent: Hauptlehrer K. Gebhard
Rechner: H. Böhmcke
Aktive Mitglieder 60, passive 100

m. Evangel. Kirchenchor.

Probe-Lokal: Sakristei zu St. Peter
Probe-Abende: Montag und Mittwoch
I. Vorsteher: Stadtpfarrer Schmitthenner
II. " Hauptlehrer Gorenflo
Dirigent: Oberlehrer Herrigel
Zahl der akt. Mitglieder 80, der passiven 750
Dienerin: Frau Schäfer

n. Evangel. Kirchenchor der Christuskirche.

Ehrenvorsitzender: Stadtpfarrer Schwarz
I. Vorstand: A. Meyer, Hauptlehrer
II. " F. Künzler
Schriftführer: G. Ludwig
Rechner: J. Kenne
Dirigent: Hauptlehrer Gorenflo
Vereinsdiener: Göbel

o. Evangel. Kirchengesangverein Neuenheim.

Vorsitzender: Prof. Kohrhurst
Stellvertreter: A. Hüniger
Dirigent: Hauptlehrer Braun
60 Sänger und Sängerinnen
100 nichtausübende Mitglieder

p. Cv. Kirchenchor Handschuhsheim.

I. Vorstand: Stadtrat Johann Fischer
Kassier und Schriftführer: Peter Nägele

q. Niederhalle.

Vereinslokal: Restauration Brettel.
Probe-Abende: Dienstag und Donnerstag
Vorstand: Ph. Hebert sen.
Direktor: Münzer, Lehrer
Schriftführer: Georg Heinlein
Rechner: W. Nieder
Vereinsdiener: Schmidt
Zahl der Mitglieder: 175

r. Liederkranz.

Vereinslokal: Bienenstraße 10.
Probe-Abende: Dienstag und Freitag
Vorsteher: Dr. Huber
Dirigent: C. Weidt, Musikdirektor
Schriftführer: Hauptlehrer Gebhard
Rechner: G. Ueberle
Vereinsdiener: Johann Krämer, Blöck 58
Zahl der Mitglieder: 120 aktive, 600 passive

s. Liedertafel.

Vereinslokal: Aktienbrauerei, Hauptstr. 115
Probe-Abende: Dienstag und Freitag
Vorsteher: Christian Vogt
Direktor: Sekretär A. Dürr
Schriftführer: Ernst Schmalz
Rechner: A. Raffenberg
Vereinsdiener: J. Nikolaus, Hauptstr. 156
Zahl der Mitglieder: 400

t. Männergesangverein Heidelberg.

Vereinslokal: Bremeneck.
Probeabende: Dienstag und Freitag von
9—10 Uhr
I. Vorstand: Karl Huber
Dirigent: J. Braun
Rechner: Heinrich Obergfell
Schriftführer: W. Hermann
Vereinsdiener: Frz. Berger, Hauptstr. 129
Zahl der Mitglieder: 180

u. Mozartgemeinde.

Vorsteher: Amtsgerichtsdirektor Ribstein

v. Sängerbund Neuenheim.

Vereinslokal: Gasthaus zur Rose.
Probeabende: Dienstag u. Freitag 1/9 Uhr
I. Vorstand: Georg Eder
II. " Christian Stockert
Direktor: Hauptlehrer Julie

Rechner: Adam Both II
Gegenrechner: Philipp Kragerl
Schriftführer: Johann Diesbach
Bücherverwalter: Fritz Vogt
Vereinsdiener: Johann Herr
Mitgliederzahl: 220

**w. Gesangverein „Eintracht“
Handschuhsheim.**

1. Vorstand: Karl Peters
2. " Johann Pfeiffer
Kassier und Schriftführer: Lorenz Thum
Lokal: Gasthaus „Zur Traube“
Übungsabend: Mittwoch 8—10 Uhr

**x. Gesangverein „Liederkranz“
Handschuhsheim.**

1. Vorstand: Stadtrat Peter Genthner
2. " Stadtrat Johann Fischer
Kassier und Schriftführer: Friedrich Rück
Lokal: Altes Schulhaus
Übungsabend: Donnerstag 8—10 Uhr

**y. Männer-Gesangverein „Freund-
schaft“ Handschuhsheim.**

1. Vorstand: Christian Heckmann
2. " Ferdinand Heß
Kassier: Julius Freund
Schriftführer: Friedrich Koppert
Lokal: Gasthaus „Zur Rose“
Übungsabend: Donnerstag 8—10 Uhr

z. Zither-Gesellschaft.

Lokal: Diemeerei.
Probeabend: Mittwoch
Vorsteher: Hermann Eichhorn
Dirigent: J. Schröder
Mitgliederzahl: 73

aa. Zitherkranz.

Vereinslokal: Gold. Römer, Hauptstr. 41
Probe-Abende: Mittwoch und Freitag
Ehrenpräsident: J. Weierbach
Vorstand: A. Heyder
Dirigent: Kühn
Zahl der Mitglieder: 95

bb. Zither-Verein.

Vereinslokal: Essighaus.
Probe-Abende: Dienstag u. Donnerstag
Vorsteher: Michael Kaiser
Dirigent: Sperling
Zahl der Mitglieder: 70

6. Heidelberger Stadttheater und Musikkapellen.**1. Stadttheater.**

Direktor: W. G. Heinrich, Jähringerstr. 8
Städt. Musikdirektor: Paul Rabig, Graben-
gasse 16

Sekretär: Anton Loutré, Ingrimstr. 36
Städt. Theater- u. Maschinenmeister: Georg
Weber, Theatergebäude

2. Musikkapellen.

Städtisches Orchester.

Städt. Musikdirektor: Paul Nadig, Grabengasse 16
Geschäftsführer: F. Buchali, Hauptstr. 222
Mitglieder: Leopold Grau, Konzertmeister, Karl Schumann, Ernst Raumann, Ernst Müller I, Th. Stöckigt, Alb. Wichmann, Reinh. Hoppe, Wilhelm Tiedchen, Hugo Söffing, Max Melke, Paul Hoffmann, Gustav Ströbel, Louis Kogel, Ernst Müller II, Heinrich Brumm, Raimund Wolf, Benno Ascher, August Sünvoldt, Detlef Lange, Anton Rieß, Max Schmiedel, Bruno Krämer, Ludwig Dieter, Otto Schmorte, Karl Schneider, Ulrich, Hermann Krämer, Max Gottlieb, Karl Tonagel, Wilh. Guland, Karl Rittner, Otto Bahlmann, Heinrich Schult, Gust.

Dauer, Ernst Dostmann, Karl Tunze, R. Schwemer, Oskar Werner, Magnus Seiling

Militär-Kapelle.

Kapellmeister: Otto Schulze, Unt. Fauler Pelz 3

Musik-Verein Heidelberg.

Geschäftsführer: H. Freudenberger, Römerstraße 29

Orchesterverein.

Kapellmeister: Otto Lehmann
Geschäftsführer: Hanewald, Ketteng. 15

Tentonia-Kapelle.

Geschäftsführer: Karl Schäfer, Neuenh. Schröderstraße 22a

7. Versicherungen.

1. Versicherung gegen Einbruch.

- Nachener u. Münchener Feuerversicherungs-Gesellschaft in Nachen. (S. 2. Feuerversicherungen)
„Albingia, Versicherungs-Gesellschaft in Hamburg.“ Generalagentur: Adolf Seligmann, Marktallstr. 13
„Deutscher Phönix.“ Hauptagentur: Carl Zeise jun., Plöck 56a
Frankfurter Transport-, Unfall-, Glas-, Haftpflicht- und Einbruchdiebstahl-Versicherungs-Gesellschaft. Hauptagentur: Karl Spizer, Hauptstr. 118. Ph. Hoff, Geschäftszimmer Hauptstr. 97, Wohnung: Schloßberg 3a. Zul. Bamberger, Kornmarkt
„Kölnische Unfall-Versicherungs-Aktien-Gesellschaft zu Köln.“ Vertreter: Max Dittrich, Bergheimer Str. 57
Mannheimer Versicherungs-Gesellschaft. Generalagent: L. Strauß, Mohrb. Str. 51
Oberheinische Versicherungs-Gesellschaft in Mannheim. Hauptagent: Sigmund Seligmann, Rhm. Brückenkopfstr. 4
„Oldenburger Versicherungs-Gesellschaft.“ Feuer-, Einbruchdiebstahl- und Glasversicherung. Vertreter: Kaufm. N. Blum, Obere Neckarstr. 11e
„Thuringia in Erfurt.“ (S. 2. Feuerversicherungen)
„Badiſche Feuerversicherungs-Bank in Karlsruhe.“ Hauptagenturen: Jakob Wilh. Müller, Leopoldstr. 38 und Zul. Bamberger, Kornmarkt 6
„Baseler Versicherungs-Gesellschaft gegen Feuerschaden.“ Hauptagentur: B. Sieber, Landhausstraße 7
„Bayerische Hypotheken- und Wechselbank in München.“ Bezirksagent Georg Ganzhorn, Bauamtsq. 12
„Colonia, Feuerversch.-Gesellsch. in Köln.“ Hauptagentur: L. Herrmann, Leopoldstr. 9
„Commercial-Union, Feuerversicherungs-Gesellschaft.“ Hauptagent: Nikol. Rein, Gaisbergstr. 43. Agent: J. H. Laschette, Kaiserstr. 38
Deutsche Feuer-Versicherungs-Aktiengesellschaft in Berlin. Agentur: Louis Beneke, Märzg. 20
„Deutscher Phönix“ (S. 2 Einbruch-Vers.) Feuer-Affektanzverein in Altona. Bezirksagent: Frz. Kab. Friz, Ketteng. 15
„Französischer Phönix.“ Agent Philipp Kneil, Marktplaz 6
„Glabbacher Feuerversicherungs-Gesellsch.“ Hauptagentur Sigm. Seligmann, Rhm. Brückenkopfstr. 4
„Gothaer Feuer-Versicherungs-Bank auf Gegenseitigkeit.“ Vertreter: C. Spizer, Hauptstr. 118
„Hamburg-Bremer Feuer-Versicherung.“ Hauptagent: Joh. Lustgen, Rhm. Brückenkopfstraße 6
„Helvetia, Schweizer. Feuerversicher.-Gesellschaft in St. Gallen.“ Hauptagenturen: A. Hoos, Kronprinzenstr. 2, L. Schaefer, Hauptstr. 98 u. Otto Müller, Leopoldstr. 5

2. Feuer-Versicherungen.

„Nachener u. Münchener Feuerversicherungs-Gesellschaft in Nachen.“ Hauptagentur: C. Weidig, Märzgasse 5. Agent J. A. Schmitt, Krämerg. 5 (für Einbruch)

- „Leipziger Feuer-Versicherungs-Anstalt.“
Hauptagentur: C. Spizer, Hauptstr. 118
und Andr. Sachs, Römerstr. 27, Agent
Karl Lauer, Dreikönigstr. 9
- „Londoner Phönix“, Feuer-Assicuranz-
Societät von 1782 (in Deutschland ver-
treten seit 1786). Vertreter: Max Richard,
Schloßberg 7b, J. Freirich, Ringstr. 13
- „Magdeburger Feuerversich.-Gesellschaft.“
Hauptagent Th. Jaeger, Hauptstr. 144.
Vertreter: B. Hornmuth, Hauptstr. 188
- „Nordb. Feuerversicherungs-Aktien-Gesell-
schaft in Hamburg.“ Hauptagentur:
Wilh. Lauer, Nhm. Ladenb. Str. 22. Ver-
treter: Agenten Max Baunach, Untere
Neckarstr. 15, Martin Hengstler, Kaiser-
straße 63, Erh. Kamuf, Gaisbergstr. 25,
J. Aufstgen, Nhm. Brückentopffstr. 6 und
Friedrich Böhm, Schlierbach
- „North British and Mercantile.“ Vertre-
ter: L. Schweiß, Zwingerstraße 6 und
Max Dittrich, Bergh. Straße 57
- „Oldenburger Versicherungs-Gesellschaft.“
Feuer-, Einbruchdiebstahl- und Glas-
versicherung. (S. 1. Einbruchvers.)
- „Preussische Nationalversicherungs-Gesell-
schaft in Stettin.“ Vertreter: A. F. Christ-
mann, Hauptstraße 146, Jakob Knobel,
Hauptstr. 142
- „Providentia“ Frankfurter Versicherungs-
Gesellschaft. Hauptagentur: Gg. Kollert,
Berheimer Str. 127. Agentur: Jakob
Weißbrod, Nhm. Uferstraße 28
- „Schles. Feuerversicherungs-Gesellschaft in
Breslau.“ Hauptagent W. Wiedemann,
Schlierbacher Landstr. 76
- „Thuringia in Erfurt.“ Hauptagentur für
Einbruch, Feuer und Glas: G. Paul,
Haspelg. 12 und Karl Zeise, Plöck 56a
- „Transatl. Feuerversicherungs-Aktiengesell-
schaft Hamburg.“ Hauptagentur: Oskar
Graf, Friesenberg 2
- „Union.“ Allgem. Vers.-Akt.-Gesellch. in
Berlin. Agent Hch. Rode, Obere Neckar-
straße 7b, Vertreter für Neuenheim Joseph
Böhl, Uferstr. 7
- „Vaterländische Feuerversicherungs-Gesell-
schaft in Elberfeld.“ Hauptagent Emil
Kauffmann, Neuenheimer Landstr. 34
- „Westdeutsche Versicherungs-Aktien-Bank
in Essen.“ Vertreter: Karl Götz, Untere
Neckarstraße 60

3. Glas-Versicherungen.

- „Brandenburger Spiegelglasversicherung.“
Vertreter Fr. Eichstädt, Neuenh. Laden-
burger Str. 24
- „Glabbacher Feuerversicherungsgesellschaft
in M.-Glabbad.“ Abteilung für Glas-
versicherung. S. 2 Feuer-Versicherungen

- „Frankfurter Transport-, Unfall- u. Glas-
versicherungs-Gesellschaft.“ S. 1 Ein-
bruchversicherung
- „Heidelberger Spiegelscheibenversicherungs-
Verein.“ I. Vorstand: Alt- = Stadtrat
Keller
- „Mannheimer Versicherungs-Gesellschaft.“
Generalagentur. S. 1. Einbruch-Ver-
sicherung
- „Oldenburger Versicherungs-Gesellschaft.“
Feuer-, Einbruchdiebstahl- und Glasver-
sicherung. S. 1. Einbruch- = Versicherung
- „Oberheinische Versicherungsgesellschaft in
Mannheim.“ S. 1. Einbruchversicherung
- „Spiegelglas-Versicherung Hammonia in
Hamburg.“ Vertreter Fr. Künzler, Neu-
schulhausstraße 41
- „Thuringia in Erfurt.“ S. 2 Feuer-Ver-
sicherungen
- „Union.“ Spiegelglas-Versicherungsgesell-
schaft in Berlin. S. 2. Feuerversiche-
rungen

4. Kranken-Versicherungen.

- „Allgem. Deutscher Versicherungs-Verein
in Stuttgart.“ Vertreter: Julius Wett-
stein, Schloßberg 3a
- „Urania“ Aktiengesellschaft zu Dresden.
Abteilung für Kranken-, Einzel-, Un-
fall- und lebenslängliche Eisenbahn-Un-
fall- und Haftpflichtversicherung, Lebens-,
Aussteuer-, Spar- u. Altersversorgung-
versicherung, Volks- und Kinderversiche-
rung. Hauptagentur Karl Götz, Untere
Neckarstraße 60
- „Süddeutsche Krankenzuschuß- und Sterbe-
kasse“ (Hauptsitz Mannheim). Agentur
Julius Wettstein, Schloßberg 3a

5. Lebens-Versicherungen.

- „Allgemeine Rentenanstalt in Stuttgart.“
Lebens-, Pensions-, Kapital- und Leib-
renten-Versicherungs-Gesellschaft. Ge-
neralagentur f. d. Großherzogtum Baden
L. Strauß, Mohrbacher Str. 51, Haupt-
agentur Louis Schaefer, Hauptstr. 98
- „Allgem. Versorgungsanstalt in Karlsruhe.“
Vertreter Jul. Wettstein, Schloßberg 3a,
M. & F. Liebhold, Berghheimer Str. 59,
Ad. Seligmann, Marktstr. 13, Stephan
Zimmermann, Hauptstr. 43, Carl Zeise
jun., Plöck 56a
- „Arminia.“ Deutsche Lebensversicherungs-
Bank (M.-G.) in München. (General-
agentur Karlsruhe.) Hauptvertreter: G.
Amann, Grabeng. 7, Agent: Hch. Schwyß,
Römerstr. 28

- „Atlas.“ Deutsche Lebensversicherungs-Anstalt Ludwigshafen a. Rh. Generalagentur: Ditto Müller, Leopoldstr. 5
- „Basler Lebens- und Unfallversicherungs-Gesellschaft.“ Agentur: J. H. Laischette, Kaiserstr. 38
- „Bayerische Hypotheken- und Wechselbank zu München.“ S. 2. Feuerversicherungen
- „Berlinische Lebensversicherungs-Gesellschaft“ (1836). Vertreter: H. Kreuder, Hauptstr. 23
- „Concordia. Kölnische Lebensversicherung.“ Hauptagentur: Louis Beneke, Märzg. 20
- „Deutsche Militärdienst- und Lebens-Versicherungsanstalt Hannover.“ Lebens- u. Kinderversicherung. General-Agentur: Freyholtz, Bergheimer Str. 30
- „Deutschland, Lebensversicherungs-Aktiengesellschaft zu Berlin.“ Hauptagentur: H. Blum, Obere Neckarstr. 11 c
- „Frankfurter Lebens-Versicherungs-Gesellschaft.“ Vertreter J. Ackermann, Hauptstraße 42
- „Friedrich Wilhelm“ Preussische Lebens- u. Garantie-Aktien-Gesellschaft (Lebens- u. Arbeiterverf.) Agent: J. Adjer, Sandg. 12
- „Gothaer Lebensversicherungsbank A.-G. Gotha.“ Hauptvertreter: Gewerbebankdirektor Ph. Hefft, Hauptstr. 97, Wohnung: Schloßberg 3 a
- „Iduna, Lebens-, Pensions- u. Leibrenten-Versicherungs-Gesellschaft in Halle a. S.“ Hauptagentur Chr. Schwarzbeck, Hauptstraße 42 und Mag Dittrich, Bergheimer Straße 57
- „Leipziger Lebensversicherungs-Gesellschaft zu Leipzig (Alte Leipziger).“ Hauptagentur: A. F. Christmann, Hauptstr. 146 und Ludwig Herrmann, Leopoldstraße 9, Agent: Karl Bayer, Hauptstr. 222
- „Magdeburger Lebens-Versich-Gesellschaft (Alte Magdeburger) in Magdeburg.“ Hauptagent Oskar Graf, Friesenberg 2
- „Mecklenburger Lebensverf.-u. Spar-Bank in Schwerin.“ Hauptagent: Sigmund Seligmann, Nhm. Brückentopffstr. 4
- „Niederländische Lebens-Versicherungs-Gesellschaft in Leipzig.“ Hauptvertreter: J. Auitgen, Nhm. Brückentopffstr. 6
- „Nordstern.“ Lebens-, Aussteuer-, Unfall- und Haftpflicht-Versicherungsgesellschaft Berlin. Hauptvertreter: Oskar Werner, Oberer Fauler Pelz 8
- „Providentia.“ Frankfurter Versicherungsgesellschaft, Abteil. für Leben und Unfall. Hauptagentur: Gg. Nollert sen., Bergheimer Straße 127
- „Prudentia“ A.-G. Berlin. Vertreter: Alf. Rein, Gaisbergstr. 43
- „Sächsische Renten-Versicherungsanstalt in Dresden, steigende Renten.“ Agent Jul. Wettstein, Schloßberg 3 a
- „Teutonia, Allgemeine Renten-, Kapital-, Lebens- und Unfallversicherungsbank in Leipzig.“ Vertreter: Erh. Kamuf, Gaisbergstraße 25 und Hch. Sauer, Neuenheim Ladenburger Straße 24
- „Thuringia in Erfurt.“ Hauptagent Wilh. Anderst, Bahnhofstr. 51
- „Vaterländische Lebens- und Unfall-Versicherungs-Aktien-Gesellsch. in Elberfeld.“ Hauptagentur L. Schweiß, Zwingerstr. 6
- „Victoria zu Berlin.“ Allg. Verf.-Aktien-Gesellschaft. Lebens-, Invaliditäts-, Renten-, Aussteuer-, Militärversicherung, Einzelunfall- und lebenslängliche Eisenbahn-Unfallversicherung, Haftpflicht (verbunden mit lebenslänglicher Haftpflicht), Volks- und Kinderversicherung. Generalagentur: G. Bacmeister, Theaterstraße 8 (Hauptbureau), Sub-Generalagentur: Friedr. Böhm, Schlierb. Häfnergäßchen 4. Hauptagent: J. Chr. Loos, Hauptstr. 174. Inspektion: A. Mezmer, Rendant a. D., Nhm. Mönchhofstr. 1, Alb. Michenfelder, Hauptstr. 121, F. Babis, Ziegelhausen. Vertreter und Einnehmer: C. D. Fries, Bluntschliffstr. 27
- „Victoria zu Berlin.“ Sektion Württemberg, Baden, Bayerische Pfalz u. Hohenzollern. Repräsentanz für Baden und Pfalz: Otto Stumpf, General-Agent, Sophienstraße 4.
- S**iehe Empfehlungsanzeige!
- „Wilhelma in Magdeburg. Allgem. Versicherungs-Aktien-Gesellschaft.“ Lebens-, Unfall-, Haftpflicht-, Renten- u. Volks-Versicherung. Hauptagentur: B. Hornmuth, Hauptstr. 188

6. Militärdienst-, Renten- und Aussteuer-Versicherungen.

- „Allgemeine Rentenanstalt in Stuttgart.“ Siehe 5. Lebens-Versicherungen
- „Arminia.“ S. 5. Lebensversicherungen
- „Deutsche Militärdienst-Versicherungsanst. Hannover.“ S. 5. Lebensversicherungen
- „Hamburger Militärdienst-, Aussteuer-, Alters- und Rentenversicherungs-Gesellschaft in Hamburg.“ Generalagentur: Jakob Wilhelm Müller, Leopoldstr. 38
- „Hannovera.“ Militärdienstkosten- und Aussteuer-Versicherungs-Gesellschaft für Deutschland in Hannover. Hauptagentur Louis Schaefer, Hauptstr. 98
- „Niederländische Lebensversicherungsgesellschaft.“ S. 5. Lebensversicherungen
- „Nordstern.“ Siehe 5. Lebensversicherungen

„Preussische Rentenversicherungsanstalt.“
Vertreter: H. Hefft, Geschäftszimmer
Hauptstr. 97, Wohnung Schloßberg 3 a

„Sächsische Renten-Versicherungs-Anstalt
in Dresden.“ Vertreter: Jul. Wettstein,
Schloßberg 3 a

„Süddeutsche Versicherungsbank für Mili-
tärtdienst u. Töchter-Aussteuer in Karls-
ruhe.“ Vertreter: Karl Zeise, Plöck 56 a,
1 Treppe

„Urania.“ S. 4. Krankenversicherungen.

„Victoria zu Berlin.“ Siehe 5. Lebens-
versicherungen

7. Pferde-Versicherung

„Badijsche Pferde-Versicherungs-Anstalt in
Karlsruhe.“ Hauptagentur: Louis Schae-
fer, Hauptstr. 98

8. Transport-Versicherungen.

„Bayerischer Lloyd.“ Hauptagent: Max
Dittrich, Bergheimer Str. 57

„Frankfurter Transport-, Unfall- u. Glas-
Versicherungs-Gesellschaft.“ S. 1. Ein-
bruchversicherungen.

„Mannheimer Versicherungs-Gesellschaft in
Mannheim.“ Vertreter Hermann Reiske,
Plöck 79 und G.-A. L. Strauß, Rohr-
bacher Straße 51

Mannheimer Transport-Versicherungs-
Gesellschaft Continentale. Hauptagentur
L. Herrmann, Leopoldstr. 9.

„Oberheinische Versicherungsgesellschaft in
Mannheim.“ S. 1. Einbruchversicherg.

„Preussische Nationalvers.-Gesellschaft in
Stettin.“ S. 2. Feuer-Versicherungen

„Württemberg. Transport-Versicherungs-
Gesellschaft in Heilbronn.“ Hauptagent
Jakob Müller, Untere Neckarstr. 19

9. Unfall- und Haftpflicht- Versicherungen.

„Albingia. Versicherungs-Gesellschaft in
Hamburg.“ S. 1. Vers. gegen Einbr.

„Allgem. Deutscher Vers.-Verein in Stutt-
gart.“ Siehe 4. Krankenversicherung.

„Atlas.“ Deutsche Lebens-Versicherungs-
anstalt. Siehe 5. Lebensvers.

„Basler Lebens- und Unfallversicherungs-
Gesellschaft.“ S. 5. Lebensversicherungen

„Frankfurter Transport-, Unfall- u. Glas-
versicherungs-Aktiengesellschaft.“ Siehe
1. Einbruchversicherung

„Friedrich Wilhelm.“ Preuß. Lebens- und
Garantie-Aktien-Gesellschaft. Siehe 5.
Lebensversicherungen

„Kölnische Unfall-Vers.-Aktien-Gesellsch. in
Köln.“ Bezirksagent M. Dittrich, Berg-
heimer Str. 57. Hauptagentur Ludwig
Herrmann, Leopoldstr. 9

„Magdeburger Lebens-Versich.-Gesellsch.“
Siehe 5. Lebensversicherungen

„Mannheimer Versicherungs-Gesellschaft.“
S. 1. Einbruchversicherung

„Mannheimer Versicherungs-Gesellschaft
in Mannheim“, früher Nordb. Lloyd
Hamburg. Generalagentur für Baden:
L. Strauß, Rohrbacher Str. 51

„Nordstern.“ Siehe 5. Lebens-Versiche-
rungen

„Oberheinische Versicherungs-Gesellschaft
in Mannheim.“ S. 1. Einbruch-Versich.

„Preussische National-Versicherungs-Gesell-
schaft in Stettin.“ S. 2. Feuer-Vers-
icherungen

„Providentia.“ Siehe 5. Lebensversicherung

„Rhenania.“ Unfall-Versicherungs-Gesell-
schaft in Köln a. Rh. Hauptagentur:
Kaufmann Oskar Graf, Friesenberg 2

„Schweizerische National-Unfall- u. Haft-
pflicht-Versicherung Basel.“ Agent: J.
W. Müller, Leopoldstr. 38

„Schweizerische Unfallversicherungs-Aktien-
Gesellschaft in Winterthur.“ Einzel-
kollektiv-, Reise-, Seereise- u. Haftpflicht-
versicherungen. Feste Prämien ohne Nach-
schußverbindlichkeit. Hauptagentur: A.
Roos, Kronprinzenstr. 2

„Securitas“, Versicherungs-Gesellschaft in
Berlin. Unfall, Haftpflicht und Wasser-
leitungsschäden. Hauptagentur: G. Paul,
Häselg. 12

„Teutonia. Unfallversicherung ausschließ-
lich“, Vertreter: Louis Schaefer, Haupt-
straße 98

„Thuringia.“ Unfall- und Haftpflichtver-
sicherung. S. 5. Lebens-Versicherungen

„Urania.“ S. 4. Kranken-Versicherungen

„Vaterländ. Lebens- u. Unfallversicherungs-
Aktien-Gesellschaft in Elberfeld.“ Haupt-
agentur L. Schweiß, Zwingenstr. 6

„Victoria zu Berlin.“ Siehe 5. Lebens-
versicherungen

10. Versicherung gegen Wasser- schäden.

„Securitas, Versicherungsgesellschaft gegen
Wasserschäden in Berlin.“ Siehe 9. Un-
fallversicherungen.

„Neptun.“ Wasserleitungsschaden- und Un-
fall-Versicherungs-Gesellschaft Frankfurt
a. M. Hauptagentur: Carl Zeisejun.,
Plöck 56 a u. L. Herrmann, Leopoldstr. 9

8. Kautionsgesellschaft.

„Erste Berliner Kautionsgesellschaft in
Berlin“. Generalvertreter für Baden

u. Hessen: Hauptmann a. D. B. Rückert,
Hauptstraße 207.

9. Auswanderungs-Agenturen.

„Auswanderungs-Agenturen“ Neb Stare
Line: J. Schweikert, Hauptstr. 208

„Concessioniertes Auswanderungsbureau“
der ersten Dampferlinien über Hamburg.
Agent A. F. Christmann, Hauptstr. 146

„Hamburg-Amerikan. Packetfahrt-Aktiengesellschaft Hamburg-Amerika-Linie“.
Konzess. Bezirksagentur: A. F. Christmann, Hauptstr. 146

„Norddeutscher Lloyd.“ Hauptagent für
Heidelberg u. Umgegend: Joseph Münch,
Hauptstr. 9.

Unentgeltlicher
Wohnungsnachweis
des
Gemeinnützigen Vereins
für
alle Stadtteile Heidelbergs
Hauptstr. 85 bei Herrn Adolf Brechter.

Kutscher-, Fahr- und Fußboten-Gelegenheiten.

	Ort der Einstellung	Tag der Einstellung
Altneudorf	Weinberg	Montag
Asbach	Richard Mutschler	Samstag
Baiertal	Goldener Schwanen	Samstag
Bammenthal	Kaufmann Franz Popp	Samstag
Bargen	Kaufm. Franz Popp u. Phil. Knell	Freitag Samstag
Dilsberg	Eisernes Kreuz	Dienst. Donnerst. Samst.
Epfenbach	Kaufmann Franz Popp	Samstag
Flinzbach	Kaufmann Philipp Knell	Samstag
Gaiberg	Kfm. J. Schweikert u. J. Bauer Nachf.	Dienstag und Freitag
Heiligkreuzsteinach	Goldener Schwanen	Samstag
Helmstadt	Phil. Knell, Richard Mutschler	Samstag
Hirschhorn	Franz Popp, Ph. Knell	Samstag
Hockenheim	Goldener Schwanen	Freitag
Kirchhardt	Richard Mutschler	Samstag
Ladenburg	Bäcker Hag, Weinberg	Dienst. Donnerst. Samstag
Leimen	Weinberg	Dienst. Donnerst. Samst.
St. Leon	Goldener Schwanen	Freitag
Mauer	Franz Popp, Richard Mutschler	Samstag
Neckesheim	Kaufmann J. Schweikert	Samstag
Nichelbach	Richard Mutschler	Samstag
Mingolsheim	Karlsburg	Samstag
Mönchzell	Richard Mutschler	Samstag
Mühlhausen	Weinberg	
Neckargemünd	E. A. Thomas Nachf. tägl., Weinberg	Dienst. Donnerst. Samst.
Neckarsteinach	E. A. Thomas Nachf., Weinberg, Franz Popp	Dienst. Donnerst. Samst.
Neidenstein	Kaufm. Franz Popp	Samstag
Nußloch	Weinberg	Dienst. Donnerst. Samst.
Petersthal	Weinberg, J. Bauer Nachf.	Montag
Reichartshausen	Kaufm. Franz Popp	Samstag
Reihen	Richard Mutschler	Samstag
Reilingen	Goldener Schwanen	Samstag
Reilsheim	Kaufm. Franz Popp	Samstag
Schatthausen	Richard Mutschler	Dienstag Freitag
Schönan	Weinberg J. Bauer Nachf.	Dienst. Donnerst. Samst. Samstag
Schönmattenwag	J. Bauer Nachf. Freitag, Weinberg	Donnerstag
Schriesheim	Goldener Schwanen	Dienstag Freitag
Schwezingen	Frachtfuhrmann J. Wellenreuther von 12—2 Uhr	zu treffen Heiliggeistkirche
Sternwarte	J. Bentner Dienst. u. Donnerst.	früh, Samstag mittags
Wald-Michelbach	J. Bauer Nachf.	Freitag
W.-Wimmersbach	Eisernes Kreuz	Samstag
Walldorf	Goldener Schwanen E. A. Thomas Nachf. Eugen Wöbler	Dienstag und Freitag Dienst. Donnerst. Samst. Donnerstag Samstag
Weinheim	Geb Brüder Wöbler	Dienstag Samstag
Wiesebach	Kaufm. Franz Popp	täglich
Wiesloch	Kutscher Filsinger, zu treffen von 12—2 Uhr Heiliggeistkirche	Dienstag, Donnerst. Samst.
Wilhelmsfeld	Joh. Bauer Nachf.	Freitag
Ziegelhausen	Gold. Schwanen Mont., J. Bauer	Montag Samstag

XIV. Fahrpläne und Tarife.

Fahrplan der Straßenbahn.

Vom 1. Mai bis 30. September.

Hauptstraße und Bergheimerlinie von 7⁰⁰ Vorm. bis 9⁰⁰ Abds. alle 6 Min. ein Wagen
 Rohrbacherlinie " 7⁰⁰ " " 9⁰⁰ " " 6 " " "

Vom 1. Oktober bis 30. April.

Hauptstraße und Bergheimerlinie von 7¹⁵ Vorm. bis 9⁰⁰ Abds. alle 6 Min. ein Wagen
 Rohrbacherlinie " 7⁴⁸ " " 8³⁰ " " 6 " " "

Tarif für die Linien der Heidelberger Straßenbahn.

I. Linie Hauptbahnhof—Karlsthor.

Von Hauptbahnhof bis Karlsthor und umgekehrt 15 Pfg.	
" Hauptbahnhof	Theaterstraße und " 10 "
" Bismarckplatz	Ludwigsplatz und " 10 "
" Märzgasse	Marktplatz und " 10 "
" Theaterstraße	Friesenberg und " 10 "
" Ludwigsplatz	Karlsthor und " 10 "

Bemerkungen:

1. Ein Kind unter 4 Jahren in Begleitung einer erwachsenen Person ist frei, sofern für dasselbe kein besonderer Platz beansprucht wird.
2. Für 2 Kinder unter 4 Jahren in Begleitung einer erwachsenen Person ist 1 Fahrchein zu lösen.
3. Für Gepäck ist bis zu einem Gewicht von 35 kg pro Stück 10 Pfg. zu zahlen.

Haltestellen:

1) Hauptbahnhof, 2) Bismarckplatz, 3) Neugasse, 4) Akademiestraße, 5) Märzgasse, 6) Perle, 7) Bauamts-gasse, 8) Theaterstraße, 9) Ludwigsplatz, 10) Rüdengasse, 11) Kettengasse, 12) Marktplatz, 13) Kornmarkt, 14) Bezirksamt, 15) Plankengasse, 16) Jakobs-gasse, 17) Wirtschaft zum Karlsthor, 18) Station Karlsthor.

II. Linie Bismarckplatz—Schlachthaus.

Von Schlachthaus bis Karlsthor und umgekehrt 15 Pfg.		
" Schlachthaus	Kronprinzenstraße und " 15 "	} Umsteigen am Bismarckplatz.
" Schlachthaus	Bismarckplatz und " 10 "	
" Römerstraße	Akademiestraße und " 10 "	
" Römerstraße	Bunsenstraße und " 10 "	

Bemerkungen:

Die Bestimmungen der Linie I haben auch für diese Linie Gültigkeit.

Haltestellen:

1) Schlachthaus (Endstation), 2) Landfried'sche Fabrik, 3) Meßplatz, 4) Bluntschli-straße, 5) Weiße Römerstraße, 6) Gartenstraße, 7) Thibautstraße, 8) Hospitalstraße, 9) Bismarckplatz.

III. Linie Hauptbahnhof—Kronprinzenstraße (Friedhof).

Von Kronprinzenstraße bis Karlsthor und umgekehrt 15 Pfg.		
" Kronprinzenstraße	Schlachthaus und " 15 "	} Umsteigen am Hauptbahnhof bezw. Bismarckplatz.
" Kronprinzenstraße	Bismarckplatz und " 10 "	
" Weiße Bunsenstraße	Akademiestraße und " 10 "	
" Weiße Bunsenstraße	Römerstraße und " 10 "	
" Weiße Bunsenstraße	Kronprinzenstr. und " 5 "	

Bemerkungen:

Die Bestimmungen der Linien I und II gelten auch für diese Linie.

Haltestellen:

1) Hauptbahnhof, 2) Bahnhofstraße, 3) Weiße Bunsenstrasse, 4) Kaiserstraße, 5) Schlosserstraße, 6) Jähringerstraße, 7) Kronprinzenstraße (Endstation).

Zeit-, Frei- und Familienkarten berechtigen zum Umsteigen ohne Nachzahlung, letztere nur gegen vorherige Lösung eines Umsteigefahrscheines.

Außerdem werden Familien-Abonnementskarten zu 1 *M.* für 10 Fahrten, welche zur Benützung der ganzen Strecke berechtigen, und Zeitkarten: für 1 Jahr zu 75 *M.*, für $\frac{1}{2}$ Jahr zu 40 *M.*, für 1 Monat (November bis einschl. März) zu 6 *M.*, für 1 Monat (April bis einschl. Oktober) zu 8 *M.*, welche zum beliebigen Gebrauch sämtlicher Linien berechtigen, ausgegeben.

Bergbahn-Fahrplan.

Die Züge der Bergbahn verkehren wie folgt:

vom	bis	von		Zwischenräume	Bemerkungen
		Vorm. bis Nachm.			
1. März	15. März	9 ⁰⁰	6 ⁰⁰	$\frac{1}{2}$ stbl.	} Sofern nicht durch ungünstige Witterung u. f. w. Betriebseinstellung notwendig wird.
16. März	31. März	9 ⁰⁰	6 ³⁰	$\frac{1}{2}$ "	
1. April	15. April	8 ³⁰	7 ⁰⁰	$\frac{1}{2}$ "	
16. April	30. April	8 ⁰⁰	2 ⁰⁰	$\frac{1}{2}$ "	
		—	2 ⁰⁰ —6 ⁰⁰	$\frac{1}{4}$ "	
		—	6 ⁰⁰ —7 ³⁰	$\frac{1}{2}$ "	
		8 ⁰⁰	2 ⁰⁰	$\frac{1}{2}$ "	
1. Mai	15. Mai	—	2 ⁰⁰ —7 ⁰⁰	$\frac{1}{4}$ "	
		—	7 ⁰⁰ —8 ⁰⁰	$\frac{1}{2}$ "	
		7 ³⁰	2 ⁰⁰	$\frac{1}{2}$ "	
16. Mai	15. August	—	2 ⁰⁰ —7 ⁰⁰	$\frac{1}{4}$ "	
		—	7 ⁰⁰ —8 ³⁰	$\frac{1}{2}$ "	
		7 ³⁰	2 ⁰⁰	$\frac{1}{2}$ "	
16. August	31. August	—	2 ⁰⁰ —7 ⁰⁰	$\frac{1}{4}$ "	
		—	7 ⁰⁰ —8 ⁰⁰	$\frac{1}{2}$ "	
		8 ⁰⁰	2 ⁰⁰	$\frac{1}{2}$ "	
1. Septemb.	15. Septemb.	—	2 ⁰⁰ —7 ⁰⁰	$\frac{1}{4}$ "	
		—	7 ⁰⁰ —7 ³⁰	$\frac{1}{2}$ "	
		8 ⁰⁰	2 ⁰⁰	$\frac{1}{2}$ "	
16. Septemb.	30. Septemb.	—	2 ⁰⁰ —6 ⁰⁰	$\frac{1}{4}$ "	
		—	6 ⁰⁰ —7 ⁰⁰	$\frac{1}{2}$ "	
		8 ³⁰	2 ⁰⁰	$\frac{1}{2}$ "	
1. Oktober	31. Oktober	—	2 ⁰⁰ —5 ³⁰	$\frac{1}{4}$ "	
		—	5 ³⁰ —6 ⁰⁰	$\frac{1}{2}$ "	
1. November	30. Novemb.	9 ⁰⁰	5 ⁰⁰	$\frac{1}{2}$ "	} Sofern nicht durch ungünstige Witterung u. f. w. Betriebseinstellung notwendig wird.

Sonderzüge. Zwischen den fahrplanmäßigen Zügen werden Sonderzüge abgelaufen, wenn dies von 5 anwesenden Fahrgästen verlangt oder der Fahrpreis für 5 Personen bezahlt wird und wenn die Abfassung des Sonderzuges mindestens 10 Minuten vor Abgang des nächsten fahrplanmäßigen Zuges geschehen kann.

Fahrzeit.

a) Von der Station Kornmarkt bis Schloß oder umgekehrt, sowie von Station Schloß bis Station Molkentur oder umgekehrt beträgt die Fahrzeit $2\frac{1}{2}$ Minuten.

b) Von Station Kornmarkt bis Station Molkentur oder umgekehrt beträgt die Fahrzeit 6 Minuten, wobei 1 Minute Aufenthalt an der Station Schloß einbezogen ist.

Bemerkung: Die Station Kornmarkt kann von den Bahnhöfen der Badischen und der Main-Neckarbahn, sowie von der Station Bismarckplatz der Mannheimer und Weinheimer Nebenbahn mittelst der Straßenbahn in etwa 12 Minuten erreicht werden.

		Fahrpreise.		für Erwachsene	für Kinder von 4-10 Jahren
Station Kornmarkt bis Station	Schloß			35 \mathcal{J}	20 \mathcal{J}
" Kornmarkt "	Schloß und zurück			50 "	30 "
" Kornmarkt "	Moltentur			70 "	35 "
" Kornmarkt "	Moltentur und zurück			1 \mathcal{M}	50 "
Station Schloß bis Station	Kornmarkt			25 \mathcal{J}	15 "
" Schloß "	Kornmarkt und zurück			50 "	30 "
" Schloß "	Moltentur			35 "	20 "
" Schloß "	Moltentur und zurück			50 "	25 "
Station Moltentur bis Station	Schloß			20 \mathcal{J}	10 "
" Moltentur "	Schloß und zurück			50 "	25 "
" Moltentur "	Kornmarkt			40 "	20 "
" Moltentur "	Kornmarkt und zurück			1 \mathcal{M}	50 "

Abonnements-Karten zur beliebigen Auf- oder Abwärtsfahrt werden nach Maßgabe der auf der Karte aufgedruckten Bestimmungen abgegeben. Preis 5 bzw. 3 \mathcal{M} .

Kinder unter 4 Jahren, sofern sie in Begleitung Erwachsener sind und keinen besonderen Platz in Anspruch nehmen, haben freie Fahrt.

Handgepäck bis zu 15 Kilo wird frei befördert, wenn für dasselbe kein besonderer Platz beansprucht wird.

Elektrische Straßenbahn Heidelberg — Wiesloch.

Eigentümerin: Deutsche Eisenbahn-Gesellschaft A.-G.

Betriebsführerin: Aktien-Gesellschaft für Bahn-Bau und -Betrieb Frankfurt a. M.

Verwaltung: Leimen bei Heidelberg. Betriebsdirektor: Oskar Faber.

Fahrplan.

Abfahrt von Heidelberg nach Wiesloch und umgekehrt im allgemeinen halbstündlich. An Sonn- und Festtagen findet Nachmittags gewöhnlich eine Betriebsverstärkung derart statt, daß zwischen Heidelberg und Wiesloch halbstündlich und zwischen Heidelberg und Leimen viertelstündlich gefahren wird. Im Uebrigen wird der Betrieb an jedem einzelnen Sonn- und Festtag dem Bedürfnis angepaßt.

Tarif.

Von bzw. nach		für eine Fahrt	für Zeitkarten gültig		für Schülerkarten	für Arbeiterkarten	für Beförderung von 25 kg Gepäck
		\mathcal{J}	1 Monat	3 Monat	\mathcal{M}	\mathcal{M}	\mathcal{J}
Heidelberg	Nohrbach	10	6	15	3	0.60	10
"	Leimen	20	8	21	4	0.90	10
"	Rußloch	30	10	24	5	1.20	10
"	Wiesloch	40	12	30	6	1.50	10
Nohrbach	Leimen	10	6	15	3	0.60	10
"	Rußloch	20	8	21	4	0.90	10
"	Wiesloch	30	10	24	5	1.20	10
Leimen	Rußloch	10	6	15	3	0.60	10
"	Wiesloch	20	8	21	4	0.90	10
Rußloch	Wiesloch	10	6	15	3	0.60	10

Haltestellen in

Heidelberg: Bahnhof Heidelberg, Bunsenstrasse, Kronprinzenstrasse, Friedhof

(Krematorium), Sportplatz (Villenkolonie Kirchhoff)

Nohrbach: Nohrbacher Weg (Kreuz), Gasthaus zur Rose

Leimen: Cementwerk, Apotheke

Rußloch: Katholische Kirche, Rathaus, Steinbruch

Wiesloch: Niese's Bierkeller, Endstation Wiesloch

Personentarif der Heidelberg-Weinheim-Mannheimer Lokalbahn.

Tarif Kilometer	Von	Fahrpreise in Mark						Gepäck- fracht für 10 Kilo Mark
		Einfache Fahrt		Hin- und Rückfahrt		Miti- tär	Kunde	
		II. Kl.	III. Kl.	II. Kl.	III. Kl.			
	Heidelberg Bismarckplatz nach							
34	Mannheim N.-B.	1.90	1.20	2.80	1.90	-.40	-.55	-.20
30	Käferthal Bhf. ob. Haltepunkt	1.60	1.10	2.40	1.60	-.40	-.45	-.18
24	Wiernheim	1.30	-.85	2.—	1.30	-.30	-.40	-.14
19	Stahlbad	1.10	-.65	1.60	1.10	-.20	-.30	-.12
17	Weinheim Bahnhof	-.95	-.60	1.40	-.95	-.20	-.30	-.10
14	Lüßelsachsen	-.75	-.50	1.20	-.75		-.25	-.08
13	Großsachsen	-.70	-.45	1.10	-.70		-.20	-.08
11	Leutershausen	-.60	-.40	-.90	-.60	-.10	-.20	-.08
8	Schriesheim	-.45	-.30	-.65	-.45		-.15	-.06
5	Dossenheim	-.30	-.20	-.40	-.30		-.10	-.04
3	Handschuhsh. Station oder Haltepunkt od. Neuenheim (Luther- od. Ladenb. Str.)	-.15	-.10	-.30	-.20	-.10	-.10	-.02
3	Heidelberg Botan. Garten oder Schlachthaus	-.15	-.10			-.10		
5	Wieblingen	-.30	-.20	-.40	-.30	-.10	-.10	-.04
9	Ebingen	-.50	-.35	-.75	-.50	-.10	-.15	-.06
12	Neckarhausen	-.65	-.45	1.—	-.65	-.10	-.20	-.08
15	Seckenheim	-.80	-.55	1.20	-.80	-.20	-.25	-.10
18	Fendenheim	1.—	-.65	1.50	1.—	-.20	-.30	-.12
19	Mannheim Stadt	1.10	-.65	1.60	1.10	-.20	-.30	-.12

Personen-Schiffahrt zwischen Heilbronn-Eberbach- Heidelberg.

Von Heidelberg nach:	I. Platz	
	Einfach	Rückf.
Ziegelhausen	-.60	-.80
Neckargemünd	-.80	1.20
Neckarsteinach	1.—	1.60
Neckarhausen	1.40	2.—
Hirschhorn	1.40	2.—
Eberbach	1.80	2.80
Zwingenberg	2.40	3.80
Neckargerach	2.40	3.80
Neckarelz-Diedesheim	2.80	4.40
Sakmersheim	3.20	4.80
Gundelsheim	3.40	5.20
Wimpfen	3.80	5.80
Jagstfeld	3.80	5.80
Neckarjulfm	4.20	6.60
Heilbronn	4.20	6.60

Verkehrs-Bestimmungen.

Die Rückfahrkarten I. Platz berechtigen zur Rückfahrt mit der Eisenbahn II. Klasse, diejenigen II. Platz mit der Eisenbahn III. Klasse, müssen aber vor Antritt der Rückreise auf der Bahnstation gegen eine Eisenbahnfahrkarte umgetauscht werden. Umgekehrt berechtigen Eisenbahnrückfahrkarten II. und III. Klasse der Bahnstrecke Heidelberg-Heilbronn u. Zwischenstationen zur Rückfahrt auf den Schiffen mit entsprechendem kleinem Zuschlag. Die Rückfahrt kann nur ganz mit der Bahn oder ganz mit dem Schiff gemacht werden. Kinder unter 4 Jahren sind frei, von 4—10 Jahren zahlen sie halbe Fahrpreise. Die Fahrkarten können auf dem Schiff gelöst werden.

Personen-Tarife der Staatsbahnen.

1. Badische Bahn.

Von Heidelberg nach:	Gewöhnliche Züge.				Schnellzug Zuschlag	Von Heidelberg nach:	Gewöhnliche Züge.				Schnellzug Zuschlag
	I. Kl.	II. Kl.	III. Kl.	M. S.			I. Kl.	II. Kl.	III. Kl.	M. S.	
	M. S.	M. S.	M. S.	M. S.			M. S.	M. S.	M. S.	M. S.	
Achern	8 60	5 70	3 70	1 20	Müllheim	17 60	11 70	7 50	2 50		
Adelsheim	6 40	4 20	2 70		Neckarau via Schwes.	1 60	1 10	— 70			
Aglasterhausen	3 20	2 10	1 40		Neckarelz	4 10	2 80	1 80	— 60		
Appenweier	9 60	6 40	4 10	1 40	Neckargemünd	— 80	— 55	— 35	— 15		
Babstadt	3 60	2 40	1 60		Neckargerach	3 60	2 40	1 50			
Baden	7 60	5 15	3 20	1 —	Neckarhausen	1 60	1 10	— 70			
Bammenthal	1 20	— 80	— 55		Neckarsteinach	1 30	— 85	— 55	— 20		
Basel	20 10	13 40	8 60	2 80	Neckarzimmern	4 50	3 —	2 —			
Binau	3 90	2 60	1 70		Neidenstein	2 20	1 50	— 95			
Bretten	4 —	2 60	1 70	— 55	Offenburg	10 20	6 80	4 40	1 40		
Bruchsal	2 70	1 80	1 20	— 40	Osterburken	6 60	4 40	2 80	— 95		
Bühl	7 90	5 20	3 40	1 10	Pforzheim	6 10	4 10	2 60	— 85		
Dallau	4 80	3 20	2 10		Philippsburg via						
Donaueschingen	18 10	12 —	7 70	2 50	Schwesingen	3 60	2 40	1 60			
Durlach	4 —	2 70	1 70	— 55	Plautstadt	— 65	— 45	— 30			
Eberbach	2 50	1 70	1 10	— 35	Rapp nau	3 90	2 60	1 70			
Emmendingen	14 —	9 30	6 —	2 —	Rastatt	6 30	4 20	2 70	— 90		
Eppelheim	— 50	— 35	— 25		Reichen	9 10	6 —	3 90			
Eppingen ü. Sinsh.	3 70	2 50	1 60		Rippberg	8 30	5 50	3 60			
Eichelbrunn	2 —	1 40	— 85		Roth-Malsch	1 60	1 10	— 65			
Ettlingen	5 —	3 30	2 20	— 70	St. Ilgen	— 65	— 45	— 30			
Freiburg	15 20	10 10	6 50	2 10	Schaffhausen via						
Friedrichsfeld	— 80	— 55	— 35	— 15	Singen	23 70	15 70	10 10			
Gernsbach	7 80	5 40	3 45		Schefflenz	5 50	3 70	2 40			
Grombach	3 20	2 20	1 40		Schlierbach	— 50	— 35	— 25			
Hämersheim	4 70	3 10	2 —		Schoppsheim via Weil	21 50	14 30	9 20			
Hausach	12 80	8 50	5 50	1 80	Schwesingen	— 80	— 55	— 35			
Helmstadt	2 80	1 90	1 20		Sedenheim	1 10	— 70	— 45			
Hirschhorn	1 90	1 30	— 80	— 30	Sinsheim	2 40	1 60	1 10			
Hockenheim	1 50	1 —	— 65		Steinsfurt	2 70	1 80	1 20			
Hoffenheim	2 10	1 40	— 90		Tauberbischofsheim	10 —	6 60	4 30			
Jagstfeld via Wimpfen	4 60	3 10	2 —		Triberg	14 70	9 70	6 30	2 10		
Karlsruhe, Bahnhof	4 40	3 —	1 90	— 65	Ubstadt	2 30	1 50	1 —			
Kehl	10 60	7 —	4 50	1 50	Willingen	17 10	11 30	7 30	2 40		
Kirchheim b. Heidelb.	— 35	— 25	— 15		Waghäusel	2 20	1 50	— 95			
Konstanz via Triberg	24 50	16 30	10 50	3 40	Waibstadt	2 50	1 70	1 10			
Lahr	12 20	8 05	5 20		Weingarten	3 40	2 30	1 50			
Langenbrücken	2 —	1 30	— 85		Wertheim	11 90	7 90	5 10			
Lauda	9 40	6 30	4 —	1 30	Wieblingen	— 35	— 25	— 15			
Lörrach via Weil	20 40	13 60	8 70		Wiesloch	1 20	— 75	— 50			
Mannheim	1 60	1 10	— 65	— 25	Wimpfen	4 40	2 90	1 90			
Maner	1 50	1 —	— 65		Witzsburg	12 80	8 50	5 50	1 80		
Meckesheim	1 60	1 10	— 70		Zuzenhausen	1 90	1 30	— 80			
Mosbach	4 40	2 90	1 90	— 60	Zwingenberg	3 30	2 20	1 40	— 50		

1. Die vorstehend angegebenen Fahrkartenpreise verstehen sich für eine Fahrt in einer Richtung mittelst eines Personen- oder gemischten Zuges.

2. Für die Fahrt in Schnellzügen erhöht sich die Beförderungsgebühr für gewöhnliche Züge in jeder Klasse um den Betrag der Taxe für eine Schnellzugs-Zuschlag-Fahrkarte.

Die Erhebung dieser erhöhten Taxen für Schnellzüge findet entweder gegen Ver-
ausgabung wirklicher Schnellzugs-Fahrkarten oder gegen Fahrkarten für gewöhnliche
Züge in Verbindung mit Schnellzugs-Zuschlag-Fahrkarten statt.

3. Für die Hin- und Rückfahrt innerhalb der hierfür durch die Verkehrs-Ordnung für die Eisenbahnen Deutschlands festgesetzten Zeit wird für gewöhnliche Züge eine Ermäßigung des Fahrpreises in der Art gewährt, daß

- für Hin- und Rückfahrt in I. Wagenklasse eine Fahrkarte erster Klasse zusammen mit einer Fahrkarte dritter Klasse;
- für Hin- und Rückfahrt in II. Wagenklasse eine Fahrkarte I. Klasse;
- für Hin- und Rückfahrt in III. Wagenklasse eine Fahrkarte II. Klasse Gültigkeit erhält, wenn die Fahrkarten zur einfachen Fahrt bei der Ausgabe durch Aufdrückung eines besonderen Stempels mit der Bezeichnung: „Zurück“ versehen werden.

4. Eine Benützung der Schnellzüge mit derartigen Hin- und Rückfahrts-Fahrkarten ist nur in dem Falle gestattet, wenn zu diesen Fahrarten für diejenigen Strecken, welche bei der Hin- oder Rückfahrt in einem Schnellzuge zurückgelegt werden wollen, für jede Richtung Schnellzugs-Zuschlag-Fahrarten gelöst werden.

Lokalzüge:

Heidelberg Bahnhof—Peterskirche	} . . . 10 ₤	Heidelberg. Bahnh.—St. Ngen 20 ₤
„ „ —Karlsthor		„ „ —Balldorf 25 „
„ „ —Schlierbach	} . . . 20 „	„ „ —Wiesloch 30 „
„ „ —Kümmelbacherhof		Neckargemünd—Bammenthal 10 „
„ „ —Neckargemünd	} . . . 10 „	„ „ —Mauer 15 „
„ „ —Kirchheim b. H.		„ „ —Neckesheim 20 „
„ „ —Leimen	. . . 15 „	

Nach außerbadischen Stationen.

Von Heidelberg nach:	Zuschlag	Einfache Fahrt						Hin- u. Rückfahrt			Gültigkeit b. Fahrarten Tage		
		Gewöhnl. Zug			Schnellzug			Gewöhnl. Zug					
		I. Cl.	II. Cl.	III. Cl.	I. Cl.	II. Cl.	III. Cl.	I. Cl.	II. Cl.	III. Cl.			
Augsburg	3 40	24 —	15 90	10 30									
Chemnitz					48 70	34 80	24 60						45
Coburg				10 90	28 60	20 20	— —						45
Dürkheim via Neustadt	— 60	6 10	4 10	2 70				8 80	6 10	4 10			45
Heilbronn	— 95	6 10	4 05	2 65				8 75	6 10	4 05			45
Ludwigshafen		2 10	1 40	— 85				3 —	2 10	1 40			45
München*)	4 10		19 20	12 40	33 —	23 30							
Neustadt	— 60	4 50	3 —	2 —				6 50	4 50	3 —			45
Nürnberg via Würzburg		20 40	13 60	8 80					20 40	13 60			45
Plauen i. V.					40 —	28 30	20 —						
Reichenbach i. V.					42 20	30 —	21 20						
Speyer via Mannh.		3 90	2 60	1 60				5 60	3 90	2 60			45
Speyer Bahnhof via Schwezingen		2 50	1 70	1 10				3 60	2 50	1 70			45
Strasbourg via Rehl**)		11 90	7 90	5 10	13 60	9 60		17 —	11 90	7 90			45
Stuttgart via Bruchf.	1 35	9 60	6 30	4 10	10 95	7 65		13 70	9 60	6 30			45
Suhl					27 20	19 30	13 60						45
Wien via Ulm=Salzburg					75 70	50 70							
Zwickau					44 30	31 50	22 30						

Paris über Straßburg-Abricourt oder Metz-Bagny

Schnellzüge (einfache Fahrt) I. Klasse Mk. 68.80, II. Klasse Mk. 40.80, III—I. Klasse Mk. 61.40, III. Klasse Mk. 27.80; gültig 5 Tage.

Schnellzüge (Hin- und Rückfahrt) I. Klasse Mk. 86.40, II. Kl. Mk. 62.50, III—I. Kl. Mk. 76.80, III. Klasse Mk. 42.00; gültig 12 Tage.

*) München. Schnellzugs-Rückfahrt: I. Klasse Mk. 52.80, II. Klasse Mk. 37.10. Personenzugs-Rückfahrt: II. Klasse Mk. 28.90, III. Klasse Mk. 19.20. Gültigkeitsdauer: 10 Tage.

**) Straßburg via Rehl: Schnellzug III. Klasse, einfache Fahrt, Mk. 6.80.

Kilometerzeiger:

A. Der Badischen Staatsbahnen.

Von Heidelberg nach:

	km		km		km
Nach-Linz	326	Dogern	303	Grimmelshofen	276
Nchern	107	Donaueshöfen	226	Grödingen	53
Nbelsheim	79	Durlach	50	Grombach	40
Nglasterhausen	39	Durmersheim	68	Grünningen	221
Nlbruck	299	Eberbach	31	Grünstfeld	124
Nlbert-Hauenstein	297	Erzingen	291	Gundelsheim	61
Nllensbach	295	Edelfingen	118	Gutach b. Hornberg	164
Nllufzheim	22	Erzingen-Kirchen	240	Gutach i. Br.	191
Nppenweier	119	Eggenstein	49	Gutmadingen	237
Nsbach	43	Eicholzheim	70	Haagen (über Basel)	263
Nuerbach	63	Emmendingen	244	(über Weil)	257
Nuggen	221	Elzach	200	Hagsfeld	51
Nulfingen	248	Emmendingen	174	Hainstadt	89
Nabftadt	45	Engen	261	Halbmeil	169
Nachheim	245	Enzberg	85	Haltlingen	246
Naben	91	Eppenhofen	263	Hafel (über Basel)	230
Nadisch-Rheinfelden	267	Eppenheim	6	Hafel (über Weil)	274
Nammertthal	15	Eppingen (üb. Sinsheim)	46	Halslach	153
Nasel	251	Erffingen	70	Hammersheim	58
Nauerbach	57	Erzingen	314	Hattlingen	250
Neiertheim	57	Eichelbronn	25	Hausach	160
Nellingen	228	Espasingen	299	Hausen-Maitbach (über	
Nergshausen	56	Ettlingen Bhf.	62	Basel)	278
Neringen	302	Eubigheim	94	(über Weil)	272
Nermatingen-Mhausen	331	Eutingen	80	Hausen v. W.	234
Neuggen	270	Fahrnan L. (üb. Basel)	276	Hegau	297
Niberach-Zell	145	(üb. Weil)	270	Heidelberg Hptbhf.	—
Nichtlingen	321	Fahrnan W. (üb. Basel)	276	Heidelberg Karlstsh.	3
Nietigheim i. B.	70	(üb. Weil)	270	Heidelsheim	40
Ninaw	48	Flehingen	58	Heidingsfeld	154
Nlanfenloch	47	Freiburg Hptbhf.	190	Heinsheim	62
Nleibach	193	Freiburg-Wiehre	192	Heitersheim	210
Nlößigheim	79	Friedrichsfeld	10	Helmstadt	35
Norberg-Wölsch	105	Friedrichsthal	42	Herblingen	291
Nreifach	212	Friesenheim	140	Herbolzheim	159
Nrennet Rh.	279	Fritzen	271	Hertzen	263
Nrennet W.	282	Gaggenau	88	Hilpertsau	97
Nretten	49	Gamburg	136	Himmelreich	204
Nrombach (über Basel)	264	Geisingen	240	Hintergarten	227
(über Weil)	258	Gengenbach	136	Hirtshingen	243
Nronnbach	141	Gerlachsheim	119	Hirschhorn	23
Nruchhausen	64	Gernsbach	93	Hirschlanden	90
Nruchfal	33	Gerolshausen	144	Hirschsprung	212
Nuchen	86	Gerolzahn	100	Hochhausen	129
Nuchholz	185	Göggingen	331	Hockenheim	18
Nühl	98	Gondelsheim	45	Höllsteig	220
Nuggingen	213	Gottenheim	201	Hölzlebrud.	234
Nallau	60	Gottmadingen	232	Hörden	91
Nenzlingen	181	Graben-Neudorf	36	Hoffenheim	26
Ninglingen	145	Grasbeuren	323	Hohenfrähen	270
Nistelhhausen	121	Grenzach	257	Horheim	301
Nöggingen	237	Grießen	310	Hornberg	169

	km		km		km
Gubacker	133	Markdorf	334	Offenau	60
Hüfingen	229	Markelfingen	289	Offenburg	127
Hügelheim	216	Mauer	18	Ostferringen	297
Huglätten	197	Maulburg (üb. Basel)	271	Dos	87
Huttenheim	40	" (über Weil)	265	Oppenau	138
Ihringen	207	Marau	64	Orschweier	153
Immendingen	246	Meckesheim	20	Ortenberg	131
Im Weiler	281	Mengen	343	Osterburken	82
Irringen	73	Menningen	328	Ottersweier	101
Istein	238	Mergentheim	122	Peterzell-Königsf.	202
Ittlingen	39	Meskirch	324	Pföhren	230
Jagstfeld (üb. Sinsheim)	57	Mimmenhausen-		Pforzheim	76
Jöhligen	59	Neufrach	326	Pfullendorf	330
Josephslust	338	Mingolsheim	22	Philippensburg	45
Kappel b. Lenzkirch	240	Mittelstentweiler	328	Plankstadt	8
Karlsdorf	38	Mosbach	54	Posthalbe	217
Karlsruhe Hauptbahnh.	55	Mühlacker	89	Radolfzell	286
Karlsruhe Nbl. Th.	56	Mühlburg	58	Rappenau	48
Kehl	132	Mühlhausen	268	Rastatt	78
Kenzingen	162	Mühllingen	311	Reichenau	300
Kippenheim	149	Müllheim	219	Reichenberg	149
Kirchheim b. Hblbg.	245	Muggensturm	74	Reichenthaler Straße	98
Kirchheim b. Wrb.	138	Murg	289	Reicholzheim	143
Kirchzarten	201	Neckarau	20	Reihen	36
Kirnach	209	Neckarbischofsheim	32	Reiselfingen	248
Kirnbach	163	Neckarburken	57	Reuchen	113
Kleinfems	234	Neckarelz	51	Rheinau	15
Kleinlaufenburg	293	Neckargemünd	10	Rheinsheim	48
Kleinsteinbach	61	Neckargerach	44	Rheinweiler	231
Klengen	218	Neckarhausen	20	Richen	42
Klustern	338	Neckarsteinach	16	Rickelshausen	283
Knielingen	61	Neckarzimmern	56	Riedböschingen	254
Köndringen	170	Neidenstein	27	Riegel S. W.	167
Königsbach	66	Nenzingen	300	Riehen (über Basel)	257
Königshofen	114	Neubingen	233	" (über Weil)	255
Kollnau	190	Neuenburg	222	Ringsheim	156
Konstanz	306	Neuhausen	298	Rippberg	103
Kork	127	Neulufheim	21	Röthenbach	247
Krauchenwies	334	Neunkirch	309	Rosenberg	87
Krozingen	204	Neureuth	52	Rothenfels	87
Kuppenheim	82	Neustadt i. Schw.	236	Roth-Walsch	19
Lahr	149	Niederschopfheim	136	Säckingen	284
Langenbrücken	24	Niederschwörstadt	275	St. Georgen b. F.	194
Lauda	117	Niederwasser	179	St. Georgen i. Sch.	198
Lautenbach	131	Niederwinden	195	St. Ilgen	8
Legelshurst	124	Niefern	82	Sauldorf	318
Leipferdingen	250	Rußbach	190	Schaffhausen	296
Leopoldshafen	46	Rußdorf	315	Schallstadt	198
Leopoldshöhe	248	Oberkirch	128	Scheffenz	68
Linkenheim	43	Oberlauchringen	304	Scheuern	94
Littenweiler	195	Obertsroth	96	Schiltach	174
Löffingen	250	Oberuldingen-Mühl-		Schliengen	224
Lörrach (über Basel)	260	hofen	320	Schlierbach	6
" (über Weil)	254	Oberwinden	198	Schönberg	142
Ludwigshafena. Bodenf.	302	Obrigheim	47	Schopfheim (üb. Basel)	274
Malsch	70	Ostfingen (über Basel)	286	" (üb. Weil)	268
Mannheim Hptbhf.	19	" (über Weil)	280	Schutterw. Id.	131
Marbach	216	Densbach	111	Schwackenreuth	314
		Dettingheim	73	Schweigern	107

124
248

825
248
597

	km		km		km
Schwekingen	10	Thalmühle	257	Welschingen	264
Secach	75	Thingen	308	Wertheim	148
Seckenheim	13	Titisee	230	Wieblingen	4
Sentenhart	320	Triberg	183	Wiesenthal	29
Sigmaringen	343	Ubstadt	28	Wiesloch	14
Singen	276	Ueberlingen	311	Wilchingen-Hallau	311
Sinsheim	30	Ueberlingen Ost	313	Wilsferdingen	63
Sinzheim	90	Unabingen	243	Wimpyfen	54
Sipplingen	306	Unterbalbach	117	Windschlag	122
Söllingen	58	Untereggingen	295	Wintersdorf	86
Sommerau	195	Untergrombach	39	Wittighausen	132
Stahringen	293	Unterschüpf	110	Wöfzingen	56
Stebbach	43	Unteruhldingen	322	Wolfach	164
Steinach	149	Willingen	213	Würzburg	160
Steinbach	94	Waghäusel	27	Würzburg-Sanderau	157
Steinen (über Basel)	268	Walhwies	296	Wyhlen	259
" (über Weil)	262	Walldorf	31	Zaizenhausen	55
Steinsfurth	33	Waldfirch	188	Zell i. B. (über Basel)	281
Stetten	259	Waldshut	307	" (über Weil)	275
" (über Weil)	253	Walldürn	94	Ziefingen	338
Stockach	303	Wafenweiler	204	Zimmern	127
Stühlingen	287	Wehr (über Basel)	283	Zizenhausen	307
Süßenmühle	308	" (über Weil)	277	Zollhaus Blumberg	258
Sulzfeld	52	Weil	250	Zuzenhofen	124
Tauberbischofsheim	124	Weingarten	42	Zuzenhausen	23
Thaingen	287	Weisenbach	99	Zwingenberg	41
Thalhaus	16	Weizen	284		

Im Anschlusse an Kilometerheft-Einträge liegen in Heidelberg Hauptbahnhof auf: Einfache und Rückfahrkarten 1. 2. und 3. Klasse:

Bretten-Bietigheim	Altkusheim-Speyer Rheinstation
" = Ludwigsburg	Hauptbahnhof
" = Stuttgart	Kehl = Straßburg (Neudorf)
Jagstfeld-Heilbronn	Centralbahnhof
	Würzburg-Berlin.

B. Für die badischen Strecken der Main-Neckar-Bahn.

Von Heidelberg nach:

	km		km
Laudenbach	31	Schwekingen (über Friedrichs-	
Hemsbach	29	feld M.N.B.)	18
Weinheim Hauptbahnhof	25	Seckenheim (über Friedrichs-	
Großjachsen-Heddesheim	19	feld M.N.B.)	15
Ladenburg	15	Mannheim (über Friedrichs-	
Friedrichsfeld M.N.B.	11	M.N.B.)	21
Wieblingen	4		

Im Anschlusse an Kilometerheft-Einträge liegen in Heidelberg Hauptbahnhof auf: Einfache und Rückfahrkarten 1. 2. und 3. Klasse:

Weinheim-Darmstadt	Laudenbach-Darmstadt
" = Frankfurt a. M.	" = Frankfurt a. M.

2. Main-Neckar-Bahn.

Zur inneren Verkehr der Main-Neckar-Bahn werden folgende Fahrkarten ausgegeben:

- 1) Einfache Fahrkarten für gewöhnliche Züge I., II. und III. Klasse, welche nur an dem Tage der Ausgabe gelten.
- 2) Schnellzugsfahrkarten I. und II. Klasse und zu einzelnen Zügen auch solche III. Klasse, für Schnellzüge sämtlich mit höheren Preisen, ebenfalls nur für den Tag der Ausgabe gültig.
- 3) Rückfahrkarten I., II. u. III. Klasse nur für gewöhnliche Züge, 45 Tage gültig.
- 4) Sonntagsfahrkarten nach Darmstadt u. Frankfurt zu sehr ermäßigten Preisen, gültig einen Tag und nur für Personenzüge; dabei kann die Reise einmal unterbrochen werden. Bei Lösung einer entsprechenden Zuschlagskarte kann die Rückreise auch mit einem Schnellzuge erfolgen.

Personen-Tarif bei der Main-Neckar-Bahn.

Von Heidelberg nach:	Einfache Fahrt									Hin- und Rückfahrt									Tage
	Gewöhnl. Züge			Schnellzüge						Gewöhnl. Züge			Schnellzüge						
	I. Kl.	II. Kl.	III. Kl.	I. Kl.	II. Kl.	III. Kl.	I. Kl.	II. Kl.	III. Kl.	I. Kl.	II. Kl.	III. Kl.	I. Kl.	II. Kl.	III. Kl.				
	M. S.	M. S.	M. S.	M. S.	M. S.	M. S.	M. S.	M. S.	M. S.	M. S.	M. S.	M. S.	M. S.	M. S.	M. S.	M. S.	M. S.		
Amsterdam			20 20	45 40	33 30	23 10							64 50	48 70	32 30		45		
Antwerpen via Herbesthal			17 80	46 10	32 90	23 20							49 40	34 50			6		
Arnstadt				30 90	22 40	15 90							42 30	31 70	21 30		45		
Ashaffenburg	7 80	5 40	3 70	9 —	6 30	4 60	12 —	8 40	5 40								45		
Auerbach	2 90	1 90	1 25				4 65	3 10	1 90								45		
Bensheim	2 75	1 80	1 20	3 30	2 20	1 60	4 40	2 90	1 80								45		
Berlin aus, Bf. / Botab. Bahnhof oder Stadtbahn)				5 6 30	4 1 20	2 9 —							7 6 10	5 7 10	3 8 20		45		
Bickenbach	3 35	2 20	1 45	4 5	2 70	1 95	5 35	3 55	2 20								45		
Bingen	10 40	7 40	5 —	11 90	8 50	6 10							16 80	12 50	8 60		45		
Bonn			9 80	22 70	16 50	11 70							31 20	23 30	15 80		45		
Braunschweig				40 90	29 80	21 —							41 70	27 90			45		
Bremen			21 90	50 60	36 90	26 —							68 60	51 40	34 30		45		
Breslau				74 50	54 80	38 60							100 40	75 40	50 —		45		
Brüssel				45 40	32 30	22 80							48 50	33 90			7		
Cassel				25 50	18 40	13 —							35 20	26 30	17 60		45		
Chemnitz				50 20	36 90	26 10							69 60	52 40	35 60		45		
Coblenz		11 —	7 40	17 30	12 50	8 90							17 90	12 20			45		
Cöln		16 50	11 10	25 70	18 70	13 30							35 10	26 30	17 70		45		
Creuznach		8 30	5 70	13 40	9 60	6 90							18 70	14 —	9 50		45		
Darmstadt	4 25	2 80	1 85	5 10	3 40	2 45	6 80	4 50	2 80				8 —	5 70	4 —		45		
Deffau				46 70	34 10	24 10							63 40	47 50	31 80		45		
Dover via Calais				77 40	57 80														
Dresden Alt- u. Neustadt				53 50	39 20	27 70							74 30	55 80	37 90		45		
Duisburg				22 90	16 20								32 —	21 50			45		
Düsseldorf				29 20	21 30	15 10							29 80	20 10			45		
Eberstadt	3 80	2 50	1 65				6 10	4 5	2 50								45		
Eisenach				26 80	19 40	13 80							36 90	27 60	18 60		45		
Ems		12 —	8 10	18 90	13 70	9 80							19 50	13 20			45		
Erfurt				32 —	23 20	16 40							48 70	32 80	22 —		45		

Von Heidelberg nach:	Einfache Fahrt						Hin- und Rückfahrt						Gültigkeit b. Rückfahrt. Tage
	Gewöhnl. Züge			Schnellzüge			Gewöhnl. Züge			Schnellzüge			
	I. Kl.	II. Kl.	III. Kl.	I. Kl.	II. Kl.	III. Kl.	I. Kl.	II. Kl.	III. Kl.	I. Kl.	II. Kl.	III. Kl.	
	M. S.	M. S.	M. S.	M. S.	M. S.	M. S.	M. S.	M. S.	M. S.	M. S.	M. S.	M. S.	
Frankfurt	620	410	265	745	495	355	990	655	410	1120	825	560	45
Friedrichroda				2910	21	—1480				40	—2990	20	—45
Gera (Neuß)				40	—2910	2060				5440	4080	2730	45
Gotha				3090	2240	1590				4230	3170	2130	45
Großsachsen	135	—90	—60				215	145	—90				45
Halle				4180	3050	2150				5680	4260	2850	45
Hamburg			2430	5580	4080	2870				7560	5680	3790	45
Hannover			1690	3950	2870	2020				5380	4030	2690	45
Hemsbach	2 5	135	—90				325	215	135				45
Heppenheim	245	160	1 5				390	255	160				45
Homburg v. d. S.	780	530	350	930	630	450	1220	840	530				45
Jena				3590	2610	1850				49	—3670	2460	45
Jenaburg	570	375	245				910	6	—375				45
Köfen				37	—2690	19				5040	3780	2530	45
Ladenburg	1 5	—70	—45				165	110	—70				45
Laudenbach	220	145	—95				350	230	145				45
Leipzig				4240	3090	2180				5760	4320	2890	45
London via Calais				9660	7060					15770	118	—	45
" via Offenb.				8640	6380					14010	108	—	45
" via Rotterb.				7290	5040					10760	7510		45
" via Bfising.				7550	5250					11080	7760		45
" via Antw.				7670	53	—							45
Louisa	595	390	255				945	625	390				45
Lübeck				5780	4230	2970				7930	5950	3980	45
Magdeburg				4630	3380	2380				6280	4710	3150	45
Mainz	780	540	370	9	—630	460				1290	960	660	45
Naumburg				3760	2740	1940				5130	3840	2580	45
Neudietendorf				3090	2240	1590				4230	3170	2130	45
Offenbach	710	480	310	850	570	410	1090	730	460				45
Potsdam				5540	4050	2850				7510	5620	3760	45
Rotterdam			2020	4540	3390	2310				6490	4830	3250	45
Stettin				6840	5020	3530				9230	6920	4630	45
Schwefingen	125	—85	—55				2	—135	—85				45
Weimar				3380	2460	1740				4620	3460	2320	45
Weinheim	175	115	—75	2 5	140	1	275	185	115				45
Wieblingen	—35	—25	—15				—50	—35	—25				45
Wien via Aschaff- burg-Passau				7350	4940								45
Wiesbaden	9	—650	460	1030	740	560				15	—1140	820	45
Wirballen				12380	9130	6410				16610	12460	8320	45
Worms Bahnhof	440	3	—190	5	—360	240				680	490	350	45
Zwingenberg	310	2 5	135				495	325	2 5				45

Gebühren-Tarif für die Gepäckbestätterei

am Bad. Hauptbahnhof in Heidelberg (auch gültig für die Main-Neckar-Bahn).

Die Gebühren, welche die Gepäckbestätterei für die Bestellung des Reisegepäcks u. und des Expressgutes erheben darf, sind für das gesamte Gebiet der Stadt Heidelberg wie folgt festgesetzt:

I. Für das Verbringen des Gepäcks

vom Aussteige-Perron oder von der Gepäkniederlage nach der Stadt und umgekehrt:

- | | |
|----------------------------------|------|
| 1. für einen Koffer | 30 J |
| 2. für mehrere Koffer, das Stück | 20 J |
| 3. für sonstiges Gepäck „ „ | 10 J |

Für ein einzelnes Stück darf eine Minimaltaxe von 20 J erhoben werden.

Für das Abladen und Abtragen des Gepäcks von dem Omnibus, Hotelfuhrwerken und Droschken nach dem Gepäkbureau, sowie für das Abtragen des Gepäcks von den Zügen zu den Omnibus, Hotelfuhrwerken und Droschken und Aufladen derselben, ferner für das Verbringen des Handgepäcks von einem Zuge zum andern z., darf für jedes Stück eine Gebühr von 5 J erhoben werden.

Expressgut-Verkehr der Großh. Badischen Bahn.

Pakete und kleinere Güterstücke bis zu einem Gewicht von 100 kg können nach den Stationen der Großh. Bad. Bahnen, den Bodenseeferstationen Mainau, Meersburg, Neberlingen und Ulbingen, sowie nach den Stationen der Lokalbahnen Bruchsal—Hilsbach—Menzingen, Bühler- und Albthalbahn, Wiesloch—Meckesheim, Wiesloch—Waldangelloch, Kaiserstuhlbahn, Bregthal- und Zell—Lodtnauer Bahn, Rhein—Ettenheimmünster, Krozingen—Staufen—Sulzburg, Müllheim—Badenweiler, Galtlingen—Kandern, Achern—Oitenhöfen, Bühl—Lichtenau—Kehl, Kehl—Oitenheim und Altenheim—Offenburg, der Württembergischen Staatsbahnen, der Bayerischen Staatsbahnen, der Elsaß-Lothringischen Bahnen, der Pfälzischen Bahnen, der vormaligen Hessischen Ludwigsbahn und der Main-Neckarbahn als **Expressgut** versendet werden. Sodann kann Expressgut noch abgefertigt werden zwischen den im Kanton Schaffhausen gelegenen Badischen Stationen und Stationen der Schweizerischen Nordostbahn über Schaffhausen, ferner zwischen verschiedenen Badischen Stationen und der Station Melchingen der Schweizerischen Nordostbahn über Singen und endlich zwischen der Badischen Station Basel und Stationen der Central- und Westschweiz über die Verbindungsbahn, aber nur Stücke, die über 5 kg wiegen.

Für diese Versendungsart, bei welcher ein einfaches Annahme- und Abfertigungsverfahren stattfindet und welche bei mäßigen Frachtsätzen die rascheste Beförderung bietet, gelten folgende Hauptbestimmungen:

1. Die **Aufgabe des Expressguts** hat bei den Gepäcabfertigungsstellen zu geschehen. Die Sendungen müssen mit deutlicher Adresse versehen sein. Die Beigabe eines Frachtbriefs ist nicht erforderlich. Für Sendungen mit Versicherung des Interesses an der Lieferung wird dem Aufgeber ein Empfangschein erteilt. Die Expressgutfracht, welche 0,35 Pfg. für 10 kg und 1 km, mindestens jedoch 25 Pfg. für die Sendung beträgt, ist vorauszubezahlen, was durch Barzahlung bei Aufgabe der Sendung oder durch Aufkleben von Expressgutfreimarken auf die Adresse der Sendung geschehen kann. Solche Marken sind bei den Stationen erhältlich.

2. Die **Beförderung** findet stets mit dem nächsten der Personenbeförderung dienenden Zuge statt, unter Ausschluß der Orientexpresszüge und der durch Schalteranschlag bekannte Züge.

3. Die **Empfangnahme** seitens der Empfänger kann sofort nach Ankunft des betreffenden Zuges erfolgen. Meldet der Empfänger sich nicht selbst sofort nach Ankunft des Zuges zur Empfangnahme des Gutes, und ist das letztere nicht laut Adresse „Bahnhofslagernd“ gestellt, bezw. ist nicht Selbstabholung durch den Empfänger vorgeschrieben, so werden die Sendungen, sofern die Adressaten innerhalb des Bestellbezirktes wohnen, je nachdem die Ankunft zur Tageszeit oder zur Nachtzeit erfolgt, alsbald nach Ankunft des Zuges oder am andern Morgen gegen Erlegung der üblichen Bestättereigebühr bezw. einer Zustellungsgebühr zugeführt: letztere beträgt für Sendungen im Gewicht bis zu 5 kg durchweg 10 Pfg. und bei schwereren Sendungen für jede auch nur angefangenen 50 kg 15 Pfg., mindestens aber 20 Pfg. Ueber die Auslieferung wird Bescheinigung erhoben. Die Grenzen des Bestellbezirktes sind: Schlachthof, Fabrik Maquet, Alleestraße bis Fabrik Blank, mittleres Friedhofsthor, Klingentischstraße 5, Karlsthor, Hirschgasse, Bergstraße 70

und Verbrauchssteuerheberstelle in Neuenheim. Außerhalb dieser Grenzen wohnenden Adressaten findet schriftliche Benachrichtigung der Empfänger statt. Auf einigen wenigen Stationen tritt an Stelle der Zuführung durch die Verwaltung die schriftliche Benachrichtigung der Empfänger.

Durch diese Einrichtung der Expressgut-Beförderung ist dem reisenden Publikum zugleich die Gelegenheit geboten, für Reisegepäck nach den bedeutenderen Stationen, wie Mannheim, Heidelberg, Würzburg, Karlsruhe, Pforzheim, Baden, Freiburg, Konstanz u. A., bei der Aufgabe die Bestimmung zu treffen, daß die betreffenden Gegenstände nach der Ankunft auf der Adressstation ohne weiteres Zutun des Aufgebers in dessen Wohnung oder in den Gasthof, in dem er abzustiegen gedenkt, gebracht werden. Die Anbringung der Adresse auf den Gepäckstücken erfolgt auf Wunsch der Reisenden durch die Gepäckabfertigungsstellen.

Stadtannahmestelle für Expressgut: Augustinergasse 5a.

Geschäftsstunden: an Werktagen: im Sommer: vom 1. Mai bis 30. Septbr. von 7 Uhr morgens bis 8 Uhr abends, im Winter: vom 1. Oktober bis 30. April von 8 Uhr morgens bis 8 Uhr abends. An Sonn- und gesetzlichen Feiertagen ist die Stelle geschlossen.

Tarif für Expressgut auf den Badischen Bahnen.*)

Expressgut-Taxe für		Expressgut-Taxe für		Expressgut-Taxe für		Expressgut-Taxe für	
Entfernungen von Kilometer	je 10 kg Pfg.	Entfernungen von Kilometer	je 10 kg Pfg.	Entfernungen von Kilometer	je 10 kg Pfg.	Entfernungen von Kilometer	je 10 kg Pfg.
1—2	1	43—45	16	86—88	31	129—131	46
3—5	2	46—48	17	89—91	32	132—134	47
6—8	3	49—51	18	92—94	33	135—137	48
9—11	4	52—54	19	95—97	34	138—140	49
12—14	5	55—57	20	98—100	35	141—142	50
15—17	6	58—60	21	101—102	36	143—145	51
18—20	7	61—62	22	103—105	37	146—148	52
21—22	8	63—65	23	106—108	38	149—151	53
23—25	9	66—68	24	109—111	39	152—154	54
26—28	10	69—71	25	112—114	40	155—157	55
29—31	11	72—74	26	115—117	41	158—160	56
32—34	12	75—77	27	118—120	42	161—162	57
35—37	13	78—80	28	121—122	43	163—165	58
38—40	14	81—82	29	123—125	44	166—168	59
41—42	15	83—85	30	126—128	45	169—171	60

u. f. w.

Expressgut-Verkehr der Main-Neckarbahn

findet unter ähnlichen Bestimmungen und Taxen wie bei der Badischen Bahn statt und zwar nach den eigenen Stationen, sowie nach solchen der heftischen Ludwigsbahn, mehreren Stationen der Bayerischen Staatsbahn über Aschaffenburg und der Mann-heim-Weinheimer Bahn.

*) Empfangsbefcheinigungs-Bücher über aufgegebenes Expressgüter sind bei J. Körning, Universitäts-Buchdruckerei, Hauptstraße 55 zu haben.

Tarif für die Güterbestätterei

der Gr. Bad. Staats-Eisenbahnen u. Main-Neckar-Bahn.

Mit Ermächtigung Großh. Generaldirektion der Staats-Eisenbahnen sind die Gebühren für den Transport von Gütern durch den diesf. Güterbestätter, Herren Gent und Niederheiser, wie folgt festgesetzt.

Gattung der Güter	Gebühr für 50 kg	Minimaltage nach	
		der Neuenh. Straße vom Haus Nr. 60 bis zur Hirschgasse	dem übrigen Bestätterei- gebiet
	§	§	§
I. Vom Bad. Bahnhof nach der Stadt Heidelberg nebst dem Stadtteil Neuenheim bezw. umgekehrt: für Eilgüter	18	40	20
" Frachtgut und zwar:			
a. Gewöhnliches Gut	10	40	20
b. Kaufmannsgut	9	10	10
II. Von der Eilguthalle in die Frachtguthallen (auch Zollhalle) oder umgekehrt und von den Bad. Frachtguthallen nach jenen der Main-Neckarbahn oder umgekehrt für Eil- und Frachtgüter jeder Art	6		20

Empfangsbescheinigungs- Bücher

über aufgegebenene **Expresßgüter**

nach Vorschrift der Generaldirektion der Gr. Bad. Staats-
eisenbahnen sind zu **30, 50 Pf. und 1 Mt.** zu haben bei

J. Hörning

Universitäts-Buchdruckerei

Hauptstraße 55a.

XV.

Verzeichnis der für den Amtsbezirk Heidelberg von Berufsgenossenschaften, deren Wirksamkeit sich auf das Großherzogtum Baden erstreckt, aufgestellten Vertrauensmänner und ihrer Stellvertreter.

Nummer des amtlichen Verzeichnisses	Namen und Sitz der Berufsgenossenschaften und der sich auf das Großherzogtum erstreckenden Sektionen	Namen und Wohnsitz der	
		Vertrauensmänner	Stellvertreter
2	Steinbruchs-Berufs-Gen. in Berlin. Sektion II in Karlsruhe.	Hesler Nikolaus, Fabrikant in Neuenheim.	Amann J., Steinbruchbesitzer in Neckargemünd.
3	Berufs-Gen. der Feinmechanik in Berlin. Sektion VIII in Karlsruhe.	Junker Karl, in Firma Junker & Ruh in Karlsruhe.	Krautinger J. W., in Karlsruhe.
4	Süddeutsche Eisen- u. Stahl-Berufs-Genossenschaft in Frankfurt a. M. Sektion IV in Mannheim.	Wolf Gust., in Heidelberg. Hestl Karl, in Firma B. Hestl in Heidelberg.	Vertreten sich gegenseitig.
12	Süddeutsche Edel- u. Unedel-Metall-Berufs-Genossensch. in Stuttgart. Sektion III in Pforzheim.	Wagner Emil, bei Christofle & Co. in Karlsruhe.	Münzmeister Zentner in Karlsruhe.
14	Berufs-Genossenschaft der Musik-Instrumenten-Industrie in Leipzig. Sektion III in Stuttgart.	Boit Hch., Orgelfabrikant (L. Boit Söhne) in Durlach.	Günther Karl, in Firma Gebr. Trau Nachf., Pianoforte-Fabrik in Heidelberg.
15	Glasberufs-Genossenschaft in Berlin. Sektion III in Saarbrücken.	Meyer Wilhelm, in Gaggenau.	Billinger Rob., in Nastatt.
16	Töpferei-Berufs-Genossensch. in Berlin. Sektion VIII in Saargemünd.	Schumacher G., Fabrikbes. zu Vietigheim im Neckartreise.	Schaaf Karl, Porzellan- und Steingutfabrik in Zell (Baden)
17	Ziegelei-Berufs-Genossensch. in Berlin. Sektion XIII in Mannheim.	Kall August, in Firma Kühner & Cie. in Ziegelhausen.	Rübinger Ludwig jun., in Aglasterhausen.
18	Berufs-Genossensch. der chemischen Industrie in Berlin. Sektion VI in Mannheim.	Zwickert, Betriebsleiter der deutschen Metallpatronenfabrik in Grödingen bei Durlach.	Dr. Kuz H., in Fa. Kuz und Finner in Karlsruhe.
19	Berufs-Genossensch. der Gas- u. Wasserwerke in Berlin. Sektion VIII in Karlsruhe.	Beyer, Direktor d. Städt. Gas- und Wasserwerke in Mannheim.	Erpf, Inspektor d. Städt. Gaswerks in Pforzheim.
20	Leinen-Berufs-Genossenschaft in Schwelm (Westfalen). Sektion I in Blaubeuren.	Neuwerk W., in Oberachern.	Selbing Reinh., in Emmendingen.
22	Süddeutsche Textil-Berufs-Genossensch. in Augsburg. Sektion IV in Freiburg i. Br.	Daut J., Fabrikant in Mannheim.	Reiß Julius Dr., Fabrikant in Heidelberg.
27	Seiden-Berufs-Genossenschaft in Krefeld. Sektion II in Freiburg i. Br.	Wickert Julius, in Firma Franz Eckert und Cie. in Waldfisch.	—

Nummer des amtll. Verzeichnisses	Namen und Sitz der Berufsgenossenschaften und der sich auf das Großherzogtum erstreckenden Sektionen	Namen und Wohnsitz der	
		Vertrauensmänner	Stellvertreter
28	Papiermacher = Berufs = Genossensch. in Berlin. Sektion III in Straßburg.	Lenz W., Direktor in Waldhof.	Dorn Dr. J. F., in Forbach.
29	Papier = Verarbeitungs = Berufsgenossensch. in Berlin. Sektion VII in Lahr.	Nicht aufgestellt.	Nicht aufgestellt.
30	Lederindustrie = Berufsgen. in Berlin. Sektion VI in Stuttgart.	Hirsch Sigmund, Lederfabrikant in Weinheim.	Freundenberg F. G. in Weinheim.
34	Südwestdeutsche Holz = Berufsgenossensch. in Stuttgart. Sektion II in Karlsruhe.	Emrich Jakob (Emrich & Köhler), in Mannheim.	Schmitt Ph., in Sandhausen.
35	Müllerei = Berufsgenossensch. in Berlin. Sektion XII in Mannheim.	Hilbrand G., in Weinheim.	Fuchs Georg, in Weinheim.
36	Nahrungsmittel = Industrie = Berufsgenossenschaft in Mannheim. Ohne Sektionsbildung.	1. Bender Louis, Eisfabrikant in Mannheim. 2. Schilling Jakob, in Fa. Schilling und Cie. in Kaiserslautern.	Vertreten sich gegenseitig.
38	Brennerei = Berufsgenossenschaft in Hohenegbreching. Sektion XI in Regensburg.	Feder Karl, Fabrikant in Firma Müller u Feder in Großsachsen.	Schuh H., Gutspächter in Grenzhof bei Schwesingen.
39	Brauerei = und Mälzerei = Berufsgenossensch. in Frankfurt a. M. Sektion II in Karlsruhe.	Gieser Louis, Malzfabrik, in Fa. Gieser & Odenheimer in Mannheim.	Olinger Friedr., Brauereidirektor in Heidelberg.
40	Tabak = Berufsgenossensch. in Bremen. 4. Bezirk: Großherzogtum Baden.	Reiz W., in Fa. P. J. Landfried in Nauenberg.	Pfeiffer Rudolf, in Fa. J. M. Pfeiffer in Heidelberg.
41	Bekleidungs = Industrie = Berufsgenossensch. in Berlin. Ohne Sektionsbildung.	Strauß Hermann, in Firma Moriz Kahn Söhne, Bettfedernfabr. in Mannheim.	Weiigel Bernh., in Firma Pforzheimer Schuhfabrik B. Weigel, Pforzheim.
42	Berufsgenossensch. d. Schornsteinfegermeister des deutschen Reiches in Berlin. Sektion XII in Freiburg i. Br.	Behringer Martin, Kaminsfegermeister in Pforzheim.	Stang J., Kaminsfegermeister in Wiesloch.
54	Südwestliche Baugewerks = Berufs = Genossenschaft in Straßburg. Sektion I in Mannheim.	Busch Georg, Maurermeister in Heidelberg.	Jündorff Gg., Schieferdecker in Heidelberg.

Nummer des amtlich. Verzeichnisses	Namen und Sitz der Berufsgenossenschaften und der sich auf das Großherzogtum erstreckenden Sektionen	Namen und Wohnsitz der	
		Vertrauensmänner	Stellvertreter
55	Buchdruckerei=Berufsgen. in Leipzig. Sektion IV (Südwest) in Stuttgart.	Stabler Friedrich, in Konstanz.	Gutsch H., in Karlsruhe.
56	Privateisenbahn = Berufsgenossensch. für d. Gebiet des deutschen Reichs in Lübeck. Ohne Sektionsbildung.	Die Einrichtung der Vertrauensmänner ist aufgehoben. Die Obliegenheiten der letzteren werden von den beteiligten Eisenbahnverwaltungen versehen. Mit diesen ist daher der Schriftwechsel in Unfallsachen ausschließlich zu führen.	
57	Straßenbahn=Berufsgen. für das Gebiet des deutschen Reichs in Berlin. Ohne Sektionsbildung.	—	—
58	Lagerei = Berufs = Genossenschaft in Berlin. Sektion VII in Mannheim.	Weil Sally, von d. Firma L. Weil u. Reinhardt in Mannheim.	Nedden Alb., in Mannheim.
59	Fuhrwerks = Berufsgenossenschaft in Dresden. Sektion XXXII in Mannheim.	Ober Ferd., Fuhrherr in Heidelberg.	Gaul Joh., Bürgermeister in Waldhilsbach.
60	Westdeutsche Binnenschiffahrts = Berufsgenossensch. in Duisburg. Sektion I in Mannheim.	Hoffmann Emil, in Heilbronn, Neckardampfschiffahrt.	Pfeger N., Bürgermeister in Neckarsteinach.
64	Tiefbau = Berufsgenossensch. in Berlin. Vorstandsbezirk XI Straßburg.	Grün A., in Fa Grün & Vilsinger in Mannheim.	Schaaf Friedr. II., Bauunternehmer in Feudenheim.
65	Fleischerei = Berufsgenossenschaft in Mainz. Ohne Sektionsbildg. Badisches Unterland.	Stoch S., Fleischermeister in Heidelberg.	Müller K., Fleischerstr. in Heidelberg.



Wirksames Anzeigeblatt!

In allen Kreisen Heidelbergs, der näheren und weiteren Umgebung allgemein gelesen:

Heidelberger Zeitung.

➔ Aeltestes Haupt-Lokal-Tagesblatt. ➔

Alleiniges Kreis- und Amtsverkündigungsblatt für den Bezirk Heidelberg und den gesamten Kreis.

Verkündigungsblatt vieler Staats- und Gemeindebehörden Badens und der angrenzenden Landestheile.

Ausgabe täglich, Sonntags ausgenommen.

Zweimal wöchentlich mit der belletristischen Beilage

Heidelberger Familienblätter.

Bezugspreis:

Nur 50 Pfennig monatlich.

Verhältnismässig billigste Zeitung Heidelbergs.
Bei grösseren Anzeigen-Abschlüssen höchster Rabatt!

Geschäfts-Stelle:

Nr. 21 Untere Neckarstrasse Nr. 21.

Fernsprecher 82.



Nr. 21 Untere Neckarstrasse Nr. 21
Einzige Heidelberger

Plakat-Anstalt

für die öffentlichen Anschlagstellen.

Grösste Plakat-Druckerei am Platze.

Besorgung von Plakat-Anschlägen auswärts zum Selbstkostenpreise.

Heidelberger

Verlags-Anstalt und Druckerei

(Hörning & Berkenbusch)

— ♦ — Fernsprecher 82. — ♦ —

Actien-Gesellschaft für Maschinenbau vormals Butz & Leitz

Fernsprecher 883 Mannheim-Neckarau eigenes Geleise

liefern als Specialität:

BRÜCKEN-WAAGEN

jeder Grösse und Tragkraft, für alle Zwecke des Handels,
der Industrie und Landwirtschaft.

Mit unübertroffen wirkenden Entlastungsvorrichtungen und

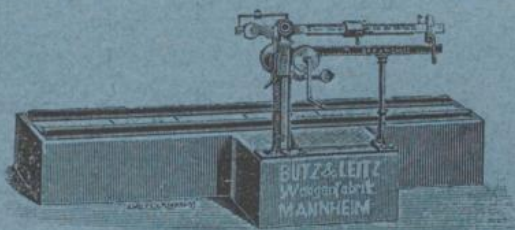

Billetdruck-Apparat
eigener Systeme.

Für grössere
Waagen findet unsere Universal-
Entlastung Anwendung.

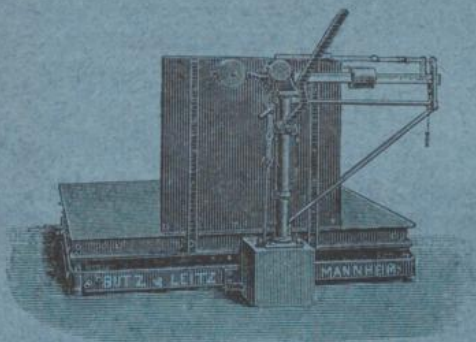

Unsere

Laufgewichts- Waagen

versehen wir auf Wunsch
mit unserm verbesserten

Billetdruck-Apparat.

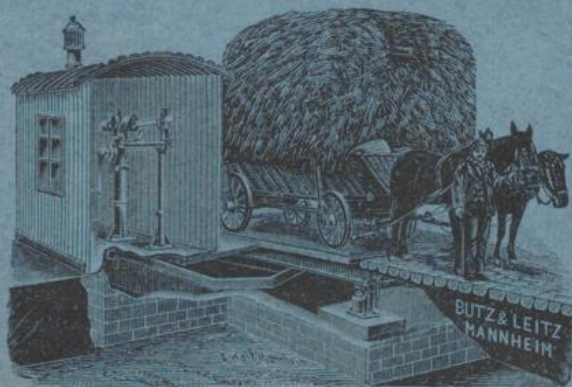

Prospekte

und

**Kosten-
anschläge
gratis**

und franko.

☛ Siehe Rückseite. ☚

Actien-Gesellschaft für Maschinenbau
vormals Butz & Leitz

Mannheim - Neckarau

Fernsprecher 833
eigene Geleise
liefern als

Specialität:
Krahnen, Aufzüge
und
Kabelwinden

jeder Art und Tragkraft
für
Hand-, Dampf-, hydraulisch.
und elektr. Betrieb.

Mit vorzüglich wirkenden
Bremsvorrichtungen
eigener Systeme

als

Band-, selbst-
thätige und Last-
druckbremsen.

Durch letztere, so-
wie durch unsere

**Sicherheits-
Kurbel**

wird das **Schleudern** der
Kurbeln und damit Unglücks-
fälle vermieden.

Sämtliche Hebezeuge
können mit unserer **Universal-
Kurbel** mit verstellbarem
Hebelarm versehen werden.

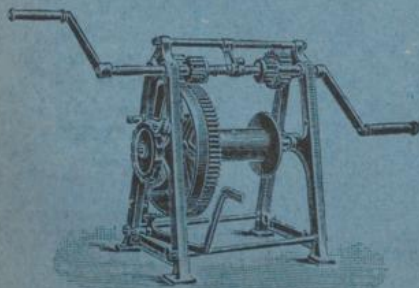
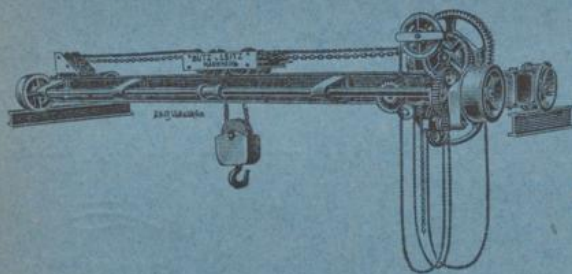
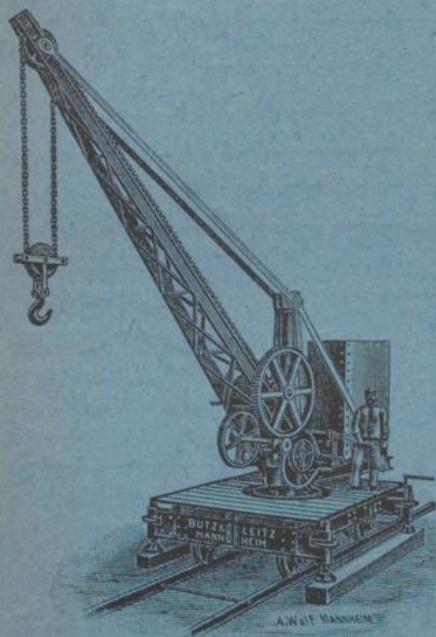

Busammenstellung

der

gesetzlichen, Verordnungs-, Bezirks- und Ortspolizeilichen Vorschriften,

welche von allgemeiner Wichtigkeit sind.

I. Ordnungs- und Sicherheitspolizei.

A. Wohnungs-, Fremden- und Dienftbotenanzeigen.

1. Das polizeiliche Meldewesen.

Verordnung des Großh. Ministeriums des Innern vom 8. Mai 1883 in der Fassung vom 10. Dezember 1891.

A. Zu- und Wegzug.

§ 1. Wer nach zurückgelegtem vierzehnten Lebensjahr in eine Gemeinde einzieht, um in derselben seinen Wohnsitz oder Aufenthalt zu nehmen, ist verpflichtet, binnen drei Tagen nach dem Einzuge sich bei der Ortspolizeibehörde unter Vorlegung der ihm an seinem bisherigen Wohn- oder Aufenthaltsorte erteilten Abmeldebescheinigung persönlich oder schriftlich anzumelden und die im beigedruckten Formular A enthaltenen Angaben über seine persönlichen Verhältnisse zu machen.

Auf Verlangen der Ortspolizeibehörde haben die Anzumelnden auch die in ihrem Besitz befindlichen, zum Ausweis über ihre Person sonst dienlichen Papiere (Reiseausweise, Pässe, Heimatscheine etc.) vorzuzeigen.

Reichsausländer müssen sich jedenfalls durch Zeugnisse ihrer zuständigen Heimatsbehörde über ihre Staatsangehörigkeit ausweisen.

§ 2. Die Ortspolizeibehörden haben sorgfältig darauf bedacht zu sein, daß die Ausfüllung des Formulars A jeweils genau und vollständig erfolgt.

Geben die Angaben der Angemeldeten zu Bedenken Anlaß, so hat die Ortspolizeibehörde sofort, nötigenfalls durch Vermittlung des Bezirksamts, durch Nachfragen bei den Behörden des früheren Wohn- oder Aufenthalts- oder des Geburtsorts ihre persönlichen Verhältnisse festzustellen.

Die Formulare A sind samt den vorgelegten Abmeldebescheinigen von der Ortspolizeibehörde alphabetisch nach dem Namen geordnet aufzubewahren.

§ 3. Wer nach zurückgelegtem vierzehnten Lebensjahre aus einer Gemeinde wegzieht, um seinen Wohn- oder Aufenthaltsort in derselben aufzugeben, ist verpflichtet, vor seinem Wegzuge sich bei der Ortspolizeibehörde persönlich oder schriftlich abzumelden und dabei anzugeben, wohin er zu verziehen gedenkt.

§ 4. Ueber die nach den §§ 1 und 3 erfolgten An- und Abmeldungen ist von den Ortspolizeibehörden eine Bescheinigung nach Formular B und C kostenfrei zu erteilen.

§ 5. Ueber den Einzug der in § 1 erwähnten Personen hat die Ortspolizeibehörde alsbald nach der Anmeldung einen Eintrag in die nach Formular D zu führende Liste zu fertigen.

In dieser Liste ist auch der Wegzug des Eingetragenen aus der Gemeinde zu bemerken.

Die Liste ist alphabetisch nach den Namen der Einzutragenden derart anzulegen, daß für jeden Buchstaben besondere Bogen bestimmt sind, in denen die hierher gehörigen Namen nach der Zeitfolge der Anmeldung eingetragen werden. Ist der

Bezug einer Person einzutragen, deren Ankunft seiner Zeit nicht eingetragen wurde, so ist der Beginn des Aufenthaltes in der Gemeinde nachträglich zu ermitteln und hiernach der Eintrag in der betreffenden Spalte zu fertigen.

§ 6. Bezüglich derjenigen in § 1 erwähnten Personen, die keinen eigenen Hausstand und keine selbständige Lebensstellung haben (Lehrlinge, Gewerbsgehilfen, Dienstboten, Fabrikarbeiter, Handarbeiter zc.) kann in Städten, in welchen die Polizei von einer Staatsstelle verwaltet wird, sofern die Gemeindebehörde zustimmt, und in anderen Gemeinden mit besonderer Genehmigung des Bezirksamtes bei der Anmeldung (§ 1) von dem Gebrauch des Formulars A, sowie auch von dem Eintrag in die Liste D abgesehen, und dafür ein Anmeldebuch geführt werden, in welches die Angemeldeten nach der Zeitfolge der Anmeldung einzutragen sind.

Diese Anmeldebücher sollen jedenfalls über den Tag des Einzugs und der Anmeldung, Namen, Stand, Geburtsort und Geburtszeit, über den letzten Wohn- und Aufenthaltsort, über die Staatsangehörigkeit, über die vorgelegten Legitimationspapiere, über die Wohnung, das Dienst- oder Arbeitsverhältnis und über den Tag des Bezugs Auskunft geben und mit einem alphabet. Nachschlagsregister versehen sein.

§ 7. Hinsichtlich der Personen unter dem in den §§ 1 und 3 bezeichneten Alter kann die Verpflichtung zur An- und Abmeldung durch orts- oder bezirkspolizeiliche Vorschrift festgesetzt und geregelt werden.

§ 8. Bezüglich der Personen, die sich nur als Reisende in einer Gemeinde aufhalten, findet eine Verpflichtung zur Anzeige nur insoweit statt, daß Gastwirte (Inhaber zc. von Hotels garnis) Vor- und Zunamen, Stand, Wohnort und Tag der Ankunft des Fremden sogleich in das von ihnen zu führende Fremdenbuch einzutragen oder von dem Fremden eintragen zu lassen haben.

Durch ortspolizeiliche Vorschrift kann bestimmt werden, daß von den Wirten auch der Tag der Abreise in das Fremdenbuch einzutragen ist.

In den Städten, in welchen die Ortspolizei von einer Staatsstelle verwaltet wird, haben die Wirte Auszüge aus dem Fremdenbuch längstens bis zum andern Morgen dieser Polizeibehörde mitzuteilen.

Auch in anderen Gemeinden kann die Ortspolizeibehörde die gleiche Einrichtung treffen.

Die Fremdenbücher können von der Polizeibehörde und deren Organen jederzeit eingesehen werden.

Durch ortspolizeiliche Vorschrift kann angeordnet werden, daß auch andere Personen, die einen Fremden beherbergen oder aufnehmen, unter Angabe des Vor- und Zunamens, Standes, Wohnortes und des Tags der Ankunft des Fremden, hievon, sowie vom Tage der Abreise der Ortspolizeibehörde in zu bestimmender Frist Anzeige zu machen haben.

Vorübergehende Besuche von auswärtigen Verwandten oder Befreundeten angehender Familien sind jedoch von solchen Anzeigen auszunehmen.

B. Wohnungsänderungen.

§ 9. In den Städten von mindestens 3000 Einwohnern ist jeder Einzug und jeder Auszug spätestens drei Tage nach seinem Beginn schriftlich bei der Ortspolizeibehörde nach Formular E anzuzeigen:

a. von dem Besitzer des Wohnhauses oder dem von ihm oder für ihn aufgestellten Verwalter bezüglich des Ein- und Auszugs, welcher

- 1) ihn selbst und seine mit ihm wohnenden Angehörigen,
- 2) die übrigen in seinem Haushalt wohnenden Personen, wie Dienstboten, Gesellen, Gehilfen, Lehrlinge, Schlafleute, Pfleglinge,
- 3) seine Mieter,
- 4) die in dem Haushalte des Mieters wohnenden Personen, wie Angehörige, Dienstboten, Gesellen, Gehilfen, Lehrlinge, Pfleglinge und die von dem Mieter aufgenommenen Schlafleute, Mieter und deren Angehörige, soweit alle diese Personen mit dem Mieter zugleich ein- oder ausziehen;

b. von dem Mieter bezüglich des Ein- und Auszugs der mit ihm wohnenden Familienangehörigen, Dienstboten, Gesellen, Gehilfen, Lehrlinge, Pfleglinge, Mieter, Schlafleute, welcher mit seiner eigenen Wohnungsänderung nicht zusammenfällt.

Kinder unter vierzehn Jahren können außer Betracht bleiben.

Für jede Person ist die Anzeige auf eine besondere Impresse zu schreiben. Nur bei Meldungen, die sich auf ein Familienhaupt beziehen, können Ehefrau und Kinder auf das gleiche Blatt geschrieben werden.

Die Anzeigen sind von der Ortspolizeibehörde alphabetisch nach dem Namen der Angezeigten geordnet aufzubewahren.

§ 10. Für die nicht unter § 9 fallenden Gemeinden kann die Verpflichtung zur Anzeige von Wohnungsänderungen durch ortspolizei- oder bezirkspolizeiliche Vorschrift festgesetzt und geregelt werden.

C. Diensttritt und -Austritt.

§ 11. In Ergänzung der Vorschriften, welche zum Vollzuge des § 49 des Reichsgesetzes vom 15. Juni 1883, betreffend die Krankenversicherung der Arbeiter,

der §§ 14 und 15 des Landesgesetzes vom 24. März 1888, die Ausführung der Unfall- und Krankenversicherung betreffend, und

des § 112 Absatz 2 Ziffer 2 des Reichsgesetzes vom 22. Juni 1889, betr. die Invaliditäts- und Altersversicherung, in den Verordnungen vom 11. Februar 1884, 25. Juni 1888 und 27. Oktober 1890 über die An- und Abmeldung der versicherungspflichtigen Personen erlassen sind, kann die Verpflichtung der Arbeitgeber, Dienst- und Lehrherrn zur Anmeldung des Diensttritts und -Austritts der Arbeiter, Gewerksgehilfen, Dienstboten und Lehrlinge durch ortspoliz. Vorschrift näher geregelt werden.

Außerdem kann für Gemeinden, in welchen die Gemeindefrankenversicherung eingeführt oder eine gemeinsame Meldestelle gemäß § 49 Abs. 3 des Krankenversicherungsgesetzes errichtet ist, eine Verbindung der in den §§ 1, 3 und 6, geeignetenfalls auch der in § 9 dieser Verordnung vorgeschriebenen Meldungen mit denjenigen für die Kranken- und Invaliditätsversicherung von dem Bezirksamt mit Zustimmung der Gemeindebehörde in der Weise angeordnet werden, daß

1) sämtliche Meldungen bei einer Stelle zu erfolgen haben;

2) zu den An- und Abmeldungen für die verschiedenen Zwecke und zur Erteilung der Bescheinigungen hierüber die gleichen Formulare zu verwenden sind, welche das Bezirksamt mit Rücksicht auf die in §§ 1, 6 und 9 dieser Verordnung verlangten, sowie die für die Kranken- und Invaliditätsversicherung erforderlichen Angaben zu bestimmen hat;

3) durch die rechtzeitige Anmeldung versicherungspflichtiger Personen seitens der Arbeitgeber, Dienst- und Lehrherrn auch die jenen Personen wegen ihres Einzugs in die Gemeinde obliegende Meldepflicht erfüllt wird;

4) die ausgefüllten Meldeformulare als gemeinschaftliche Beilagen der Liste D dieser Verordnung und der Register für die Kranken- und Invaliditätsversicherung aufbewahrt werden, nachdem in diese Verzeichnisse die nötigen Einträge auf Grund der Angaben der Meldepflichtigen gemacht worden sind.

D. Schlußbestimmungen.

§ 12. Jeder, in Bezug auf dessen Person oder Angehörige nach Vorschrift dieser Verordnung eine Meldung erstattet werden muß, ist verbunden, den zur Meldung Verpflichteten alle zur vorschriftsmäßigen Erfüllung erforderlichen Angaben zu machen.

§ 13. Die Impressen zu den Meldeformularen sind den zur Anmeldung verpflichteten Personen von der Ortspolizeibehörde, bezw. der Gemeindebehörde **unentgeltlich** zu behändigen.

§ 14. In den Städten, in welchen die Polizei von einer Staatsstelle verwaltet wird, hat diese, sofern nicht schon durch eine Einrichtung gemäß § 11 Abs. 2 entsprechende Vorkehrung erfolgt ist, im Benehmen mit der Gemeindebehörde die geeigneten Veranstaltungen dahin zu treffen, daß dieselbe sich jeberzeit von den vorgeschriebenen Anmeldungen Kenntnis verschaffen kann. Namentlich sind der Gemeindebehörde am Schlusse jeden Monats die Erhebungen über die Neuanziehenden (Formular A) zur Einsicht mitzuteilen.

2. Das polizeiliche Meldewesen.

Ortspolizeiliche Vorschrift vom 29. Juli 1884.

Die Inhaber von Fremdenpensionen haben jeden Samstag Morgen der Polizeibehörde ein Verzeichnis der bei ihnen wohnenden Fremden, unter Angabe von Namen, Stand und Wohnort der betreffenden Personen vorzulegen.

Vorübergehende Besuche von auswärtigen Verwandten oder Befreundeten der Pensionsinhaber bleiben dabei außer Betracht.

Uebertretungen werden an Geld bis zu 20 Mark bestraft, vorbehaltlich der in § 49 P.-St.-G.-B. Absatz 2 angedrohten höheren Strafe für die daselbst vorgeesehenen erschwerten Fälle.

B. Das Vermieten von Schlafstellen.

Ortspolizeiliche Vorschrift vom 18. März 1889.

§ 1. Wer sich mit dem Vermieten von Schlafstellen an Arbeitsgehilfen, Dienstboten und Lehrlinge befaßt, hat vorher hiervon bei der Ortspolizeibehörde Anzeige zu erstatten. (§ 14 Gewerbe-Ordnung.)

§ 2. Der Vermieter von Schlafstellen hat ein Buch zu führen, in welches jeweils nach Aufnahme des Schlafers dessen Name, Heimat, bisheriger Aufenthalt, bisherige und gegenwärtige Beschäftigung, sowie der Tag der Aufnahme in die Wohnung und das Verlassen derselben einzutragen ist.

Das Buch ist jederzeit der Polizeimannschaft, den Medizinalbeamten und den Beauftragten der Ortskrankenkasse auf Verlangen zur Einsicht vorzulegen.

Täglich in der Frühe, im Winter vor 8 Uhr, im Sommer vor 7 Uhr, ist ein Auszug aus diesem Buche bezügl. aller in der vorhergehenden Nacht beherbergten Schläfer (nicht nur der frisch aufgenommenen) bei der Polizeibehörde einzureichen.

§ 3. Der Vermieter von Schlafstellen ist verpflichtet, für Erhaltung der Reinlichkeit, Sitte und Ordnung in den Schlafstellen Sorge zu tragen.

§ 4. Personen, welche sich nicht durch ein von der Behörde ausgestelltes Legitimationspapier auszuweisen vermögen, dürfen nicht länger als eine Nacht beherbergt werden.

§ 5. Das Vermieten von Schlafstellen in einer Wohnung an Personen beiderlei Geschlechts ist untersagt.

Desgleichen dürfen in einem und demselben Hause Schlafstellen entweder nur für männliche oder nur für weibliche Personen eingerichtet werden.

§ 6. Es darf keine größere Zahl von Personen zur gleichzeitigen Beherbergung aufgenommen werden, als nach Verhältnis des Raumes und den vorhandenen Betten beherbergt werden können. Nötigenfalls wird diese Zahl von dem Bezirksamt festgestellt.

Ein Bett darf stets nur von einer Person benutzt werden.

§ 7. Den Schläfern muß gestattet sein, sich auch nach den Arbeitsstunden in der Schlafstelle aufzuhalten.

§ 8. Zuwiderhandlungen gegen diese Vorschriften werden gemäß § 136 Polizeistrafgesetzbuchs an Geld bis zu 50 Mark oder mit Haft bis zu 8 Tagen bestraft.

C. Die Ueberwachung der von Privatpersonen gegen Entgelt in Pflege gegebenen Kinder.

Bezirkspolizeiliche Vorschrift vom 22. August 1889.

§ 1. Wer Kinder unter 7 Jahren, welche von Privatpersonen in Pflege gegeben werden, gegen Entgelt in Pflege nehmen will, hat vor der Aufnahme unter Vorlage der den Personenstand feststellenden Urkunde die Genehmigung der Ortspolizeibehörde hiezu einzuholen. Diese Genehmigung wird nur erteilt, wenn der Pfleger bezüglich seines Leumunds, seiner Familien-, Erwerbs-, Wohnungs- und sonstigen Verhältnisse die Garantie dafür bietet, daß dem Kinde bei ihm die nötige Pflege und Fürsorge zu Teil wird.

Die Pfleger erhalten eine Genehmigungsurkunde, worauf der Name des Kindes bezeichnet ist und die wesentlichen Bestimmungen dieser Verordnung und eine bezirksärztliche Belehrung über Ernährung und Pflege der Kinder enthalten sind, deren genaue Beachtung den Pflegeltern besonders zur Pflicht gemacht wird.

Die Bürgermeister-Aemter haben die erforderliche Anzahl Impressen zu beschaffen und den Pflegern bei Genehmigung der Pflege unentgeltlich abzugeben.

§ 2. Wendet der Pfleger seinen Wohnsitz oder seine Wohnung, oder wird das Pflegeverhältnis durch Entlassung des Kindes aus der Pflege aufgehoben, so hat er dies binnen 3 Tagen der Ortspolizeibehörde anzuzeigen.

Im Falle das Pflegekind stirbt, hat der Pfleger den Tod **unverzüglich** dem Leichenschauer (§ 3 der Verordnung vom 16. Dezember 1875, die sanitätspolizeilichen Maßregeln in bezug auf Leichen- und Begräbnisstätten betr.) und der Ortspolizeibehörde anzuzeigen.

§ 3. Die Ortspolizeibehörde verläßt sich von Zeit zu Zeit über das Befinden des Pflegekindes und die Art seiner Abwartung, veranlaßt die sofortige Abstellung etwaiger Mißstände und zieht geeignetenfalls die erteilte Genehmigung wieder zurück.

§ 4. Die Pfleger sind verpflichtet, den Bezirksräten, den Mitgliedern der Armenbehörde, in Orten, wo Frauenvereine bestehen, die die Ueberwachung der Pflegekinder übernommen haben, den Mitgliedern dieser Vereine, der Ortspolizeibehörde und den von ihr beauftragten Personen jederzeit den Zutritt zu der Wohnung des Pflegekindes zu gewähren und jede geforderte Auskunft zu erteilen.

Der Pfleger ist verpflichtet, im Falle wirklicher Erkrankung des Kindes einen approbierten Arzt beizuziehen.

§ 5. Ueber die in der Gemeinde gegen Entgelt in Pflege gegebenen Kinder unter 7 Jahren hat die Ortspolizeibehörde ein Verzeichnis nach einem vom Bezirksamt festzustellenden Schema zu führen und jeweils am 15. Januar und 15. Juli eine Abschrift hiervon dem Bezirksamte vorzulegen.

§ 6. Pfleger, welche den Bestimmungen dieser Vorschrift zuwiderhandeln, werden an Geld bis zu 50 Mark oder mit Haft bis zu 8 Tagen bestraft.

D. Die Schließung der Wohnungen zur Nachtzeit.

Ortspolizeiliche Vorschrift vom 19. Februar 1866.

Jeder Hauseingang muß während der Nacht von 11 Uhr an geschlossen sein. Uebertretungen werden nach Maßgabe des § 57 Ziff. 2 des P.-St.-G.-B. an Geld bis zu 10 Mark bestraft.

E. Festsetzung der Polizeistunde.

Ortspolizeiliche Vorschrift vom 20. März 1877.

Die nächtliche Polizeistunde für die Stadt Heidelberg wird auf 12 Uhr festgesetzt.

Auszug

aus der bezirksamtlichen Verfügung vom 2. November 1891 Nr. 76067, betreffend die Handhabung obiger Vorschrift

(ergangen an sämtliche Wirte der Stadt Heidelberg).

Eine Festsetzung der Polizeistunde auf eine spätere Stunde als 12 Uhr, ist durch Verordnung Groß Ministeriums des Innern vom 22. Oktober 1864 ausdrücklich verboten. Diese Verordnung räumt der Polizeibehörde nur die Befugnis ein, eine Verlängerung der Polizeistunde bei besonderen Anlässen an einzelnen Tagen für alle oder einzelne Wirtschaften zu gestatten. Ebenso können einzelne Wirtschaften, welche zu diesem Zweck den Nachweis eines besonderen Bedürfnisses des Publikums zu erbringen haben, von der Polizeistunde vollständig befreit werden.

Bei durchaus strenger Durchführung der bestehenden Vorschriften müßte durch die Schutzmannschaft der Eintritt der Polizeistunde eine Viertelstunde vorher, also um 11 $\frac{1}{4}$ Uhr angekündigt werden, und es würden alsdann die nach eingetretener Polizeistunde, d. h. nach 12 Uhr noch in den Wirtschaften anwesenden Gäste, welche sich trotz ergangener Mahnung nicht entfernt haben, behufs Bestrafung zur Anzeige gebracht werden müssen; ebenso die Wirte, welche nach Eintritt der Polizeistunde (12 Uhr) das Wirtschaften nicht eingestellt oder ihre Gäste nicht an Entfernung gemahnt haben.

Um eine derartig strenge Handhabung der gesetzlichen Bestimmungen, welche wohl kaum im Interesse der Wirte gelegen sein dürfte, zu vermeiden, bestand bis jetzt dahier die Uebung, daß für die Entfernung der Gäste aus den Wirtschaften nach Eintritt der Polizeistunde ein gewisser Spielraum zugelassen wird, daß aber spätestens eine Stunde nach Eintritt der Polizeistunde, also spätestens um 1 Uhr die Wirtschaften geräumt und geschlossen sein müssen. Wir sind bereit, gegen das Verbleiben dieser Uebung auch fernerhin nichts einzuwenden, erwarten aber einerseits, daß die Wirte selbst die Gäste spätestens mit dem Eintritt der Polizeistunde (12 Uhr) zum Aufbruch mahnen und haben andererseits die Schutzmannschaft

angewiesen, jeweils um 12 Uhr, bezw. zwischen 12 und 1/1 Uhr den erfolgten Eintritt der Polizeistunde in den Wirtschaften, soweit dieselben zu dieser Zeit noch nicht geschlossen sind, anzukündigen. Dabei bemerken wir jedoch ausdrücklich, daß auch ohne solche Ankündigung durch die Schutzmannschaft der Wirt in jedem einzelnen Falle dafür verantwortlich ist, daß seine Wirtschaft spätestens um 1 Uhr geräumt und geschlossen ist.

F. Besuch der Wirtschaften und Tanzlokale durch Schüler.

Verordnung Großh. Ministeriums des Innern vom 9. Juli 1879.

§ 1. Den Schülern der Volks- oder Fortbildungsschule, sowie den Schülern anderer Lehranstalten, sofern sie vermöge ihres Alters noch zum Besuch der Volks- oder Fortbildungsschule verpflichtet wären, ist der Besuch der Wirtschaften und Tanzlokale untersagt.

§ 2. Vorstehendes Verbot findet keine Anwendung, wenn der Besuch unter Aufsicht der Eltern oder anderer geeigneter Fürsorgere geschieht.

Es bleibt den Bezirksämtern jedoch vorbehalten, bei Ertheilung der polizeilichen Erlaubnis zur Abhaltung von öffentlichen Tanzbelustigungen die Zulassung von Schülern (§ 1) zu den Wirtschafts- und Tanzlokalitäten unbedingt zu untersagen.

G. Polizeiliche Aufsicht über die Hunde.

1. Die Hundesteuer. Gesetz vom 4. Mai 1896.

§ 1. Für jeden über sechs Wochen alten Hund hat der Besitzer für das vom 1. Juni bis 31. Mai laufende Jahr (Taxjahr) eine Taxe zu entrichten, welche beträgt:

a. in Gemeinden von 4000 und weniger Einwohnern 8 Mark,

b. in Gemeinden von über 4000 Einwohnern 16 Mark.

Hat der Besitzer in keiner Gemeinde des Großherzogtums einen dauernden Aufenthalt, so beträgt die Taxe 8 Mark.

Für Hunde, die im Besitz des Deutschen Reiches oder eines Bundesstaates stehen, ist eine Taxe nicht zu entrichten.

§ 2. Durch Gemeindebeschluß mit Staatsgenehmigung kann die Erhebung eines in die Gemeindefasse fließenden, für alle Hunde gleichmäßig festzusetzenden Zuschlags zu der in § 1 bestimmten Hundesteuer angeordnet werden, der jedoch die Stufe des dort genannten Betrags nicht übersteigen darf.

Streitigkeiten über die Pflicht zur Entrichtung dieses Zuschlags entscheidet der Verwaltungsgerichtshof.

§ 3. Jeder über sechs Wochen alte Hund ist in der ersten Hälfte des Monats Juni nach vorangegangener öffentlicher Bekanntmachung anzumelden.

Ueber sechs Wochen alte Hunde, welche nach diesem Termine bis zum 31. Mai des nächsten Jahres in Besitz genommen oder in die Gemeinde eingebracht werden, sind innerhalb vier Wochen nach der Besitzerlangung, beziehungsweise der Einbringung, Hunde, welche erst nach dem Anmeldetermin das Alter von sechs Wochen erreichen, innerhalb vier Wochen nach diesem Zeitpunkt anzumelden.

Eine Anmeldung ist jedoch nicht erforderlich, wenn der Besitz des Hundes in der ersten Hälfte des Monats Juni, beziehungsweise vor Ablauf der vierwöchigen Frist des zweiten Absatzes wieder aufgegeben wurde. Das gleiche gilt, wenn der Hund an die Stelle eines anderen von demselben Besitzer in der gleichen Gemeinde im laufenden Taxjahr schon verstorbenen Hundes tritt.

§ 4. Bei der Anmeldung ist zugleich die Taxe zu entrichten, sofern nicht der Fall des § 1 Absatz 3 vorliegt. Die für den angemeldeten Hund für das laufende Taxjahr von demselben Besitzer nachweisbar im Großherzogtum bezahlte Taxe wird hierbei in Anrechnung gebracht.

Für Hunde, welche nach § 3 Absatz 2 im Monat Mai anzumelden sind, hat der Besitzer bei der Anmeldung an dem nächsten allgemeinen Anmeldetermin (§ 3 Abs. 1) eine Taxe nicht zu entrichten.

§ 5. Der Besitzer eines Hundes hat hinsichtlich der Taxe den Rückgriff auf den Eigentümer.

§ 6. Der Ertrag der in § 1 bezeichneten Taxe fällt nach Abzug der Erhebungskosten zur Hälfte in die Staatskasse und zur Hälfte in die Gemeindefasse, im Falle des § 1 Absatz 2 ganz in die Staatskasse.

§ 7. Wer die rechtzeitige Anmeldung eines Hundes unterläßt, hat neben der Taxe den doppelten Betrag derselben als Strafe zu entrichten.

Vertrag der Angezeigte jedoch nachzuweisen, daß die rechtzeitige Anmeldung nur aus Versehen und nicht in der Absicht einer Taxhinterziehung unterblieb, so kann auf eine Strafe bis zum einfachen Betrag der Taxe erkannt werden.

Hunde, für welche die Taxe nicht rechtzeitig bezahlt wird, können eingezogen werden.

Die Bezirksämter sind befugt, die Strafen wegen nicht rechtzeitiger Anmeldung sowie die verwirkte Einziehung nach Maßgabe der §§ 459 ff. Straf-Prozeß-Ordnung festzusetzen und zu vollstrecken, auch die Beschlagnahme des einzuziehenden Hundes nach Maßgabe der §§ 94 und 95 der Straf-Prozeß-Ordnung anzuordnen.

§ 8. Vorstehendes Gesetz tritt mit dem 1. Juni 1896 in Kraft. Mit demselben Zeitpunkt werden das Gesetz vom 21. November 1867, betreffend die Erhöhung der Hundstaxe (Regierungsblatt Seite 538), das Gesetz vom 22. Mai 1876 im gleichen Betreff (Gesetzes- u. Verordnungsbl. S. 119), sowie § 141 des Gesetzes vom 3. März 1879, betreffend die Einführung der Reichsjustizgesetze im Großherzogtum Baden (Gesetzes- und Verordnungsblatt Seite 91) aufgehoben.

2. Die Hundstaxe.

Verordnung Großh. Ministeriums des Innern vom 5. Mai 1896.

§ 1. Mit der alljährlich im Monat Dezember stattfindenden allgemeinen Viehzählung ist auch eine Aufnahme der Hunde zu verbinden. Die Ortspolizeibehörden haben auf Grund der Viehzählungslisten eine Liste über die in der Gemeinde vorhandenen Hunde, sowie deren Besitzer aufzustellen.

§ 2. Spätestens am 31. Mai jeden Jahres haben die Bezirksämter durch öffentliche Bekanntmachung im Amtsverköndigungsblatt darauf hinzuweisen, daß, bei Vermeidung der in § 7 des Gesetzes angeordneten Geldstrafe, neben welcher die Einziehung der Hunde, für welche die Taxe nicht rechtzeitig bezahlt wird, angeordnet werden kann, jeder über sechs Wochen alte Hund in der ersten Hälfte des Monats Juni bei der Steuerannahme am Ort des Wohnsitzes oder des dauernden Aufenthalts des Besitzers anzumelden und für denselben gleichzeitig die vorgeschriebene Taxe zu entrichten ist.

Die Bürgermeisterämter haben die bezirksamtliche Bekanntmachung in den Gemeinden noch besonders in ortsüblicher Weise zu veröffentlichen.

§ 3. Die Steuer-Einnahmehereit erteilt für jeden vertarten Hund eine besondere Quittung und führt über die Anmeldungen ein Verzeichnis, welches am 16. Juni abzuschließen ist. In das Verzeichnis sind auch diejenigen angemeldeten Hunde aufzunehmen, für welche nach § 4 des Gesetzes eine Taxe nicht zu entrichten ist. Abschrift dieses Verzeichnisses ist der Ortspolizeibehörde mitzuteilen.

§ 4. Auf Grund dieses Verzeichnisses und der gemäß § 1 aufgestellten Liste, sowie ihrer etwaigen sonstigen Kenntnis teilen die Bürgermeister-Aemter dem Bezirksamt spätestens bis zum 1. Juli mit, welche Hunde nicht angemeldet wurden, worauf das Bezirksamt das Strafverfahren gegen die säumigen Hundebesitzer einleitet und die vorgeschriebene Taxe nach Maßgabe der §§ 10 Absatz 3 und 39 Absatz 5 der Verwaltungsgebührenordnung vom 30. November 1895 (Ges.- u. Verordnungsblatt S. 412) zur Erhebung bringt.

§ 5. Die Anmeldung von Hunden, welche gemäß § 3 Absatz 2 des Gesetzes während des Jahres anzumelden sind, erfolgt ebenfalls bei der Steuer-Einnahmehereit am Ort des Wohnsitzes oder des dauernden Aufenthalts des Besitzers, im Fall des § 1 Absatz 2 am Ort des vorübergehenden Aufenthalts.

Ueber diese Anmeldungen führt die Steuer-Einnahmehereit ein besonderes Verzeichnis. Abschrift dieses Verzeichnisses ist am Schluß eines jeden Monats, in welchem eine Anmeldung erfolgte, der Ortspolizeibehörde mitzuteilen.

Erhält das Bürgermeisteramt davon Kenntnis, daß solche Hunde innerhalb der gesetzlichen Frist von 4 Wochen (§ 3 Absatz 2 des Gesetzes) nicht angemeldet wurden, so hat es hievon dem Bezirksamt zum weiteren Einschreiten Anzeige zu erstatten.

§ 6. Die Ortspolizeibehörden ergänzen auf Grund der ihnen gemäß § 3 und § 5 Absatz 2 zugehenden Mitteilungen die Liste der Hunde (§ 1) und benachrichtigen von dem Betrag der bezahlten Taxen den Gemeinderat behufs Erteilung der Einnahme-Dekretur für die in die Gemeindefasse fallende Hälfte der Taxe.

§ 7. Hunde, die auf abgeordneten Gemarkungen gehalten werden, sind in derjenigen Gemeinde anzumelden, zu welcher die abgeordnete Gemarkung in steuerlicher Beziehung zugeteilt ist.

Die Taxen für diese Hunde fallen zur Hälfte dem Eigentümer der abgeordneten Gemarkung zu.

§ 8. Die Bezirksämter haben bei Ausstellung bezw. Ausdehnung von Wandergewerbebeschein auf die Verpflichtung zur Entrichtung der Hundstaxe hinzuweisen.

§ 9. Ueber die Erteilung der Staatsgenehmigung zu einem Gemeindebeschluss nach § 2 des Gesetzes beschließt das Bezirksamt, im Fall des § 6 Ziff. 3 des Verwaltungsgesetzes der Bezirksrat.

Die Erhebung des Gemeindezuschlags erfolgt gleichzeitig mit der Erhebung der in § 1 des Gesetzes bestimmten Taxe durch die Steuereinnahmerei bezw. auf die in § 4 am Schluß angegebene Weise.

§ 10. Beschlagnahmte Hunde (§ 7 Absatz 4 des Gesetzes) sind bis zum Eintritt der Rechtskraft des die Einziehung festsetzenden Strafbescheids von der Ortspolizeibehörde aufzubewahren und zu verpflegen.

Die Kosten der Verpflegung sind gemäß § 49 der Verwaltungsgebührenordnung vom Bezirksamt auf die Amtskasse anzuweisen, soweit sie nicht aus dem etwaigen Erlös des eingezogenen Hundes gedeckt werden können.

Eingezogene Hunde sind von der Ortspolizeibehörde entweder auf Rechnung der Amtskasse zu verwerten, oder, wenn dies nicht möglich ist, zu töten.

§ 11. Gesuche um gänzlichen oder teilweisen Nachlaß sowie um Stundung der Hundstaxe und um Gestattung von Ratenzahlungen sind dem Ministerium des Innern durch die Bezirksämter zur Verbescheidung vorzulegen.

3. Maßregeln gegen die Hundswut.

Verordnung Großh. Ministeriums des Innern vom 11. Mai 1876.

Auf Grund des § 89 des P.-St.-G.-B. wird verordnet:

§ 1. Alle an öffentlichen Orten befindliche, über sechs Wochen alte Hunde müssen am Hals eine mindestens 3 cm im Durchmesser große, den Wohnort des Besitzers angegebende Marke von Messing oder Messingblech tragen. Es genügt, wenn auf der Marke die Anfangsbuchstaben der Gemeinde und des Amtsbezirks soweit angegeben werden, daß Verwechslungen ausgeschlossen bleiben.

Die Marke soll am Halsband hängen, darf also auf das Letztere nicht vollständig aufgenietet werden.

§ 2. Hunde, welche nicht die vorgeschriebene Marke tragen, werden — vorbehaltlich der Bestrafung der Besitzer — eingefangen und, wenn sie bis zum Ablauf des zweiten folgenden Tages nicht von dem Besitzer unter Vorzeigen der Quittung über die an die Gemeindefasse geleistete Zahlung einer Gebühr von 2 Mark abgeholt werden, getötet.

Die Auslösungsgebühren sind zur Deckung der Kosten für die Aufbewahrung und Verpflegung der gefangenen Hunde und zu Belohnungen für das mit dem Vollzug der Verordnung betraute Aufsichts-Personal, welches für das Einfangen jedes Hundes 50 Pfennig erhält, zu verwenden.

4. Die Aufsicht auf die Hunde.

Ortspolizeiliche Vorschrift vom 1. Juli 1894 auf Grund des § 103, 58 Ziffer 1 des Polizeistrafbuches.

§ 1. Es ist verboten, größere (insbesondere Fang- und Meßger-) Hunde ohne wohlbefestigten Maulkorb außer dem Hause mit sich zu führen oder frei herumlaufen zu lassen. Zu den Fanghunden gehören unter anderm Hunde der Bernhardiner-, Neufundländer-, Leonberger- und Illmer-Rasse, sowie **Bulldoggen jeder Größe**.

§ 2. Ausgenommen von dem Verbot des § 1 sind die Hunde, welche zur Jagd oder Schäfererei verwendet werden.

§ 3. Der Maulkorb muß aus starken, über Nase und Schnauze des Tieres befestigten, nicht verschiebbaren Kreuzriemen oder metallenen Spangen bestehen und derart beschaffen sein, daß er gegen Biß sicher schützt.

§ 4. Das Mitbringen von Hunden auf den Friedhof, in die Neckarbadanstalten, in den Stadt- und Neptunsgarten, in die Gartenanlagen des Bismarckplatzes, Mönchhofplatzes und um die Peterskirche, sowie in öffentliche Wirtschaften ist, ebenso wie das Herumlaufenlassen von Hunden an diesen Orten, verboten.

§ 5. Zuwiderhandlungen werden gemäß §§ 103, 58 Z. 1 P.-St.-G.-B. mit Geldstrafen bis zu 10 bezw. bis zu 20 Mark bestraft.

§ 6. Die ortspolizeiliche Vorschrift vom 2. Januar 1891 (ehemals bezirkspolizeiliche Vorschrift vom 26. Februar 1878) in obigem Betreff wird aufgehoben.

II. Gesundheitspolizei.

A. Schlacht- und Viehhofordnung.

1. Ortspolizeiliche Vorschrift vom 19. Juli 1893 auf Grund des § 87 a, 85, Ziffer 2 P.-St.-G.-B., mit Abänderung vom 16. Februar 1901.

§ 1. Innerhalb der Gemarkung Heidelberg hat die Schlachtung von Großvieh und Kleinvieh jeder Art, sowie von Pferden, welche zum menschlichen Genuß bestimmt sind, ausschließlich im städtischen Schlachthofe zu geschehen.

Ferner müssen alle zum gewerbsmäßigen Schlachten von auswärts eingebrachte Tiere in den dazu bestimmten Schlachthofstallungen eingestellt werden.

§ 2. Dem Schlachthofzwang unterliegt nicht:

1. Die Schlachtung von selbstgezogenen Schweinen und Ziegen, deren Fleisch nicht zum Verkauf bestimmt ist, bezw. verwendet wird.

2. Die Notchlachtung solcher Tiere, die ohne Quälerei nicht transportiert werden können. Jedoch ist von derartigen Notchlachtungen vor deren Vornahme oder, wenn dies der Dringlichkeit halber nicht möglich war, wenigstens sofort nach derselben der Schlachthofverwaltung Anzeige zu erstatten. In jedem Falle dürfen dabei nur die Baucheingeweide herausgenommen und etwa noch die Bauchhöhle geöffnet werden; doch dürfen die Baucheingeweide vom Orte der Schlachtung nicht entfernt und die Brustorgane nicht aus dem Zusammenhange mit dem geschlachteten Tiere gelöst werden.

§ 3. Schlachtviehtransporte, welche mit der Eisenbahn hier eintreffen, dürfen, insoweit ganze Wagenladungen in Frage kommen, im Sommerhalbjahr in der Zeit von morgens 6 Uhr bis abends 8 $\frac{1}{2}$ Uhr und im Winterhalbjahr von morgens 7 Uhr bis abends 7 Uhr nur auf dem Gelände des städtischen Schlacht- und Viehhofes, einzeln per Bahn eintreffende Schlachttiere auch am Hauptbahnhofe ausgeladen werden.

Der Durchtrieb von Schlachtvieh durch die Stadt ist jedenfalls nur insoweit gestattet, als dasselbe nicht ermüdet ist und sich leicht führen läßt. Beim Durchtrieb ist die Hauptstraße, soweit irgend thunlich, zu vermeiden.

Zum Straßen-Transport von Großvieh, welches aus irgend einem Grunde nicht getrieben werden kann oder darf, ist der im Schlachthofe aufgestellte Transportwagen zu verwenden.

§ 4. Auf Milchnahrung angewiesene Tiere, also Kälber, Lämmer und Kitzlein, müssen unbedingt am Tage des Einbringens in den Schlachthof auch geschlachtet werden.

Unterbleibt dies von Seiten der Eigentümer, so wird die Schlachtung von der Verwaltung auf Kosten der Besitzer angeordnet.

Ueber 12 Stunden eingestellte Tiere werden auf Kosten der Eigentümer gefüttert.

Die Verwaltung ist befugt, in besonderen Fällen Nachsicht in Bezug auf die vorstehenden Bestimmungen eintreten zu lassen.

§ 5. Für einzelne, sehr entfernt wohnende Personen kann auf Ansuchen das Schlachten im eigenen Gehöfte nach Anhörung des Stadtrates von der Polizeibehörde gestattet werden; doch haben sich diese dann neben pünktlicher Einhaltung der bestehenden Vorschriften den im einzelnen Falle etwa noch besonders ergehenden Anordnungen unweigerlich zu fügen.

§ 6. Der Schlachthof ist geöffnet:

1. An Sonntagen und gesetzlichen Feiertagen zum Abholen und Rückbringen von Fleisch in der Zeit vom 1. April bis 1. Oktober von 5 bis 8 Uhr morgens und von 11 bis 1 Uhr mittags,

in der Zeit vom 1. Oktober bis 1. April von 6 bis 8 Uhr morgens.

Als gesetzliche Feiertage gelten der erste und zweite Weihnachtsfeiertag, Neujahr, Charfreitag, Ostermontag, Christi Himmelfahrt, Pfingstmontag und Fronleichnamstag.

2. An Werktagen:

a) Zum Abholen und Rückbringen von Fleisch in der Zeit vom 1. April bis 1. Oktober von 5 Uhr morgens bis 7 Uhr abends,

in der Zeit vom 1. Oktober bis 1. April von 6 Uhr morgens bis 6 Uhr abends;

b) zum Schlachten von Tieren in der Zeit vom 1. April bis 1. Oktober von 7 Uhr morgens bis 7 Uhr abends,

in der Zeit vom 1. Oktober bis 1. April von 8 Uhr morgens bis 6 Uhr abends.

Das Kühlhaus bleibt täglich von 8—11 Uhr morgens geschlossen. Abgesehen hievon ist es in den gleichen Zeiten zugänglich, wie solche oben für das Abholen und Rückbringen von Fleisch festgesetzt sind.

Jeweils eine Stunde vor Schluß darf keine Schlachtung von Großvieh und jeweils eine halbe Stunde vor Schluß keine Schlachtung von Kleinvieh mehr in Angriff genommen werden.

§ 6a. Die nach dem Tarif betreffend die Benützung des städtischen Schlacht- und Viehhofs und seiner Einrichtungen zu entrichtenden Gebühren sowie die Verbrauchssteuern sind an der Kasse zu entrichten, bevor die Tiere aus den Stallungen entfernt oder zum Zwecke der Schlachtung in die Schlachthallen verbracht werden.

Die Stunden, während welcher die Kasse geöffnet ist, werden vom Stadtrat festgesetzt. Können die Gebühren und Verbrauchssteuern, weil die Kasse gerade geschlossen ist, nicht vor der Schlachtung entrichtet werden, so ist das Schlachten von Kleinvieh auch dann zulässig, wenn wenigstens vor der beabsichtigten Schlachtung vorher der Verwaltung bezw. einem von derselben mit ihrer Vertretung beauftragten Bediensteten Mitteilung gemacht wird und die für solche Fälle gegebenen besonderen Anordnungen befolgt werden. Doch dürfen die geschlachteten Tiere erst dann vom Schlachtort entfernt werden, wenn die Gebühren und Verbrauchssteuern erlegt sind.

§ 7. Jedes Tier ist beim Einbringen alsbald anzumelden und da unterzubringen, wo es von der Verwaltung bezw. dem diensthelfenden Bediensteten für zweckmäßig erachtet wird. Erweist sich ein Tier als zur Zeit nicht schlachtfähig, weil dasselbe erkrankt, ermüdet, krank oder schlecht genährt ist, so ist es in besonders hierzu bestimmten Räumlichkeiten unterzubringen. Tiere, welche kein bankwürdiges Fleisch liefern, werden der Freibank überwiesen.

§ 8. Beim Transport in den Schlachthof oder innerhalb desselben müssen die Tiere gehörig verwahrt und vorsichtig geführt werden.

In die Schlachträume dürfen sie erst dann gebracht werden, wenn die Schlachtung auch ohne Verzug vorgenommen werden kann. Vor Beginn der Schlachtung ist jedes Tier an der betreffenden Stelle sicher zu befestigen.

Bei Großvieh geschieht dies mit den hierzu bestimmten Kopffellen, welche den Tieren in Halfterform schon im Schlachthofstalle anzulegen sind. Schweine sind vor dem Schlagen an den hierzu bestimmten Ringen anzubinden.

§ 9. Das Töten von Großvieh erfolgt mittelst des Schußapparats, welchen die Schlachthofbediensteten handhaben, das Töten von Kleinvieh mit den vorhandenen Schlägern oder den sonst von der Verwaltung für nützlich erkannten Werkzeugen. Das Schlagen von Kleinvieh erfolgt durch die Metzgergehilfen. Gehilfen, welche hierin Ungeschicklichkeit, Unfähigkeit oder nicht den nötigen Ernst an den Tag legen, kann das Schlagen von der Verwaltung dauernd oder zeitweise verboten werden.

§ 10. Beim rituellen Schächten der Israeliten hat das Fesseln und Niederlegen von Großvieh in schonender Weise mit dem dazu vorhandenen Wurfzeuge zu geschehen und muß der Halschnitt sofort nach dem Werfen ausgeführt werden. Hierbei ist der Kopf gut festzuhalten. Der Schächter hat den ganzen Vorgang des Schächten einschließlich des Niederlegens zu leiten und ist für die richtige Durchführung verantwortlich. Gelingt das Schächten nicht alsbald, so ist das Tier sofort durch Schlag oder Schuß zu betäuben. Das beim Schächten, sowie bei allen Arten der Schlachtung, wo eine Durchschneidung des Schlundes stattfindet, gewonnene Blut darf zu Speisewegen nicht verwendet werden. Dessen Verwendung zu technischen Zwecken steht nur der Verwaltung zu.

§ 11. Die beim Schlachten beschäftigten Personen haben den Anordnungen des dienstthuenden Personals bezüglich der Manipulationen beim Töten der Tiere, der Fleischbeschau, der Reinlichkeit und Aufrechterhaltung der Ruhe und Ordnung unweigerlich Folge zu leisten. Vor vollständigem Eintritt des Todes dürfen keinerlei Schnitte oder sonstige schmerzhaftige Einwirkungen an den Tieren ausgeführt werden.

§ 12. Das Fleisch der geschlachteten Tiere einschließlich der Eingeweide darf erst nach Vornahme der Beschau und, nachdem es für bankwürdig befunden und abgestempelt ist, vom Schlachtort bzw. aus den Schlachthallen entfernt werden. Der dienstthuende Fleischbeschauer ist berechtigt, Tiere oder einzelne Teile, soweit es zur Vornahme der Beschau notwendig ist, zu zerlegen oder zerlegen zu lassen.

Ueber unbankwürdig oder ungenießbar erklärte Tiere oder Teile von solchen hat der dienstthuende Fleischbeschauer weitere Verfügung zu treffen.

Jede Vornahme von Veränderungen an beschlagnahmten Tieren und Teilen von solchen, bezw. jede Entfernung derselben, ist strenge verboten.

§ 13. Nach Vornahme der Beschau sind Klauen, Hörner, Knochen, Talg, Blut, Gedärme, Häute und andere Abfälle aus den Schlachträumen zu entfernen und in die zur zeitweiligen Aufbewahrung bez. Reinigung bestimmten Räumlichkeiten zu bringen.

Flüssige Abfallstoffe sind wegzuspülen, feste in den Dungraum zu verbringen. Desgleichen sind die Schlachtställe und die benützten Gerätschaften gründlich zu reinigen, soweit diese Pflicht nicht den Schlachthofbediensteten obliegt.

§ 14. Für Reinhaltung der Rühlzellen sind die Inhaber derselben verantwortlich.

§ 15. Beim Verkaufe nach Schlachtgewicht sind die Tiere, sofern nichts anderes vereinbart ist, nach Ortsgebrauch (s. diesen) zu schlachten und zu wiegen. Bei widerrechtlicher Entfernung zum Schlachtgewicht zählender Teile wird deren mutmaßliches Gewicht vom dienstthuenden Fleischbeschauer festgestellt und das Ergebnis auf dem Wagscheine bemerkt.

§ 16. Im Schlachthofe ist alles untersagt, wodurch die Ruhe und Ordnung gestört oder die Schlachthofanlagen irgendwie beschädigt werden könnten.

Den zur Aufrechterhaltung der Ruhe, Ordnung und Reinlichkeit getroffenen Anordnungen des dienstthuenden Personals haben die im Schlacht- und Viehhof verkehrenden Personen unweigerlich Folge zu leisten. Der Vorstand ist berechtigt, Personen, welche sich den Anordnungen nicht fügen, auszuweisen. Insbesondere ist verboten:

1. Das Mitbringen und Halten von Hunden, soweit dieselben nicht zum Zugdienst verwendet oder deren Haltung von der Verwaltung für erforderlich erachtet wird.
2. Das Rauchen innerhalb der zum Betrieb gehörigen Räumlichkeiten.
3. Das Ausheben der Verschlüsse der Kanalisation und das Einlassen fester Bestandteile in dieselbe.
4. Das Offenstehenlassen der Wasserhähne
5. Das Offenstehenlassen der Rühlhausthüren.
6. Das Einschlagen von Nägeln und das Anbringen von Kästchen, Schäften und dergleichen in Gebäulichkeiten ohne Erlaubnis der Verwaltung.
7. Das Einfahren mit Wagen in die Schlachthallen und das Fahren „außer Schritt“ im ganzen Schlachthofe.
8. Das Wegwerfen von Papier oder sonstige Verunreinigung der Schlachthof-Räumlichkeiten.
9. Das Ausblasen von Tieren oder von Lungen mit dem Munde.
10. Das Annehmen oder Verabreichen von Trinkgelbern durch, resp. an die Bediensteten.

§ 16a. Der Zutritt zum Schlacht- und Viehhof ist nur solchen Personen über 14 Jahren gestattet, welche

1. im Schlacht- und Viehhof beschäftigt sind,
2. zum Zwecke der Befichtigung Eintrittskarten gelöst oder
3. die Erlaubnis hiezu von Seiten der Verwaltung erwirkt haben.

Die im Schlachthofe Beschäftigten haben nur zu den Räumen Zutritt, wo sie zu thun haben.

Das Betreten des Maschinenhauses ist unbedingt verboten. Verboten ist ferner das Betreten der Viehställe, der Schlachthallen und der Aufenthalt in denselben den Gerbern, Hauthändlern, Viehhändlern und deren Bediensteten, sofern dieselben nicht hiezu von der Verwaltung ermächtigt sind.

Kinder unter 14 Jahren können, soweit dieselben Angehörige von hiesigen Metzgeru sind und irgend eine Besorgung auszurichten haben, zu diesem Zweck in den Schlacht- und Viehhof, jedoch nicht in die Schlachthallen eingelassen werden, haben sich aber nach Erledigung des Geschäfts sofort aus demselben zu entfernen.

§ 17. Der sogen. Viehhof und etwa entstehende Viehmärkte werden an den von der Schlachthofverwaltung bestimmten Plätzen abgehalten, welche auch die etwa nötigen Stallräume anweist.

§ 18. Die Metzgermeister sind für die mit ihrem Vorwissen begangenen Uebertretungen ihrer Arbeiter mitverantwortlich.

§ 19. Die ortspolizeilichen Vorschriften v. 18. August 1879 in der Fassung vom 20. April 1888, vom 18. Oktober 1886 und vom 8. Februar 1875 werden aufgehoben.

§ 20. Zuwiderhandlungen gegen die §§ 1—18 dieser Vorschrift werden gemäß § 87 a, 93 und 95 des P.-St.-G.-B. an Geld bis zu 60 Mark oder mit Haft bis zu 14 Tagen bestraft.

Tarif

betreffend die Benützung des städt. Schlacht- und Viehhofs und seiner Einrichtungen.

A. Schlachtgebühren:

a. Großvieh:

1. für ein Stück I. Schwere	6 M
2. für ein Stück II. Schwere	4 M
3. für ein Stück III. Schwere	3 M

b. Kleinvieh:

1. für ein Schwein	1 M 50 ⚡
2. für ein Kalb	60 ⚡
3. für ein Schaf oder eine Ziege	50 ⚡
4. für ein Kitzlein oder ein Ferkel	10 ⚡

c. Pferde:

für ein Pferd	5 M
-------------------------	-----

B. Waaggebühren:

1. für ein Stück Großvieh	50 ⚡
2. für ein Stück Kleinvieh	20 ⚡

C. Marktgebühren

(zu entrichten von Händlern, welche Vieh nach dem städtischen Schlacht- und Viehhof bringen):

1. für Großvieh per Stück	50 ⚡
2. für Kleinvieh per Stück	20 ⚡
3. für Kitzlein und Ferkel per Stück	10 ⚡

Mit Entrichtung dieser Gebühr erlangt der Händler zugleich das Recht, das betreffende Stück Vieh bis zu 24 Stunden in den Viehhofstallungen einzustellen.

D. Stallgebühren:

1. für ein Stück Großvieh per Nacht	20 ⚡
2. für ein Stück Kleinvieh per Nacht	10 ⚡

E. Futtergebühren:

Schlachttiere, welche über 12 Stunden eingestellt bleiben oder übernachten, werden von der städtischen Schlachthofverwaltung gefüttert. Die Gebühren richten sich nach den jeweiligen Futterpreisen und werden durch Anschlag bekannt gegeben.

Als tägliche Rationen gelten

1. für ein Rind 10 kg Heu,
2. für ein Schaf 1 kg Heu,
3. für ein Schwein 1 kg Futtermehl nebst Kleie und Salz.

F. Fleischbeschaugebühren:

1. für eingebrachtes Fleisch per Kilogramm	2 ⚡
2. für ausgeführtes Fleisch ohne Rücksicht auf Gewicht	40 ⚡

G. Trichinenschaugebühren

(an den Trichinenschauer direkt zu entrichten):

- | | |
|--|------|
| 1. für die mikroskopische Untersuchung eines Stückes Schweinefleisch auf Trichinen | 25 § |
| 2. für die mikroskopische Untersuchung eines ganzen Schweins auf Trichinen | 50 § |

2. Kühlhausordnung. Ortspolizeiliche Vorschrift vom 30. Oktober 1893.

§ 1. Bezüglich der Benützung des Kühlhauses, bezw. der Zeit des Zutrittes zu demselben ist § 6 der ortspolizeilichen Vorschrift vom 19. Juli d. J. maßgebend. Zweckentsprechende Aenderungen in der Benützungszeit bleiben vorbehalten.

§ 2. Während des Winters kann das Kühlhaus auf einige Zeit geschlossen werden, und sind dann die Zellen mit allen darin enthaltenen Inventarstücken der Verwaltung zu übergeben. Schluß und Wiedereröffnung wird jeweils 8 Tage vorher bekannt gegeben.

§ 3. Jeder Inhaber von Zellen ist verpflichtet, der Verwaltung einen Schlüssel zu übergeben. Vermieten der Zellen, oder Mitbenützen durch Andere ist verboten.

§ 4. Die im Schlacht- und Viehhofe geschlachteten Tiere dürfen in das Kühlhaus nur in abgehäutetem Zustande verbracht werden; ausgenommen hievon sind die Kälber, wenn deren Fell nicht schmutzig ist.

Sülze, Gekröse, Kalbsköpfe und Kalbsfüße dürfen nur gebrüht und gereinigt, Blut nur in verschlossenen Gefäßen eingebracht werden. Andere Eingeweideteile, überriechendes, von Fäulnis angegangenes Fleisch, Häute, Felle, Haare, Borsten, Klauen, Hörner, Unschlitt und ungereinigte Därme dürfen nicht in das Kühlhaus verbracht werden; desgleichen nicht schmutzige Tücher, Schuhwerk, Stricke, Stübel und sonstige Gerätschaften. Vorgefundene Gegenstände dieser Art hat der Zelleninhaber alsbald zu entfernen, widrigenfalls die Verwaltung berechtigt ist, solche auf Kosten und Gefahr der Inhaber fortnehmen zu lassen.

§ 5. Die Zelleninhaber haften der Stadtgemeinde gegenüber für jede durch sie oder ihre Arbeiter verursachten Beschädigungen. Veränderungen können nur auf Veranlassung der Verwaltung vorgenommen werden.

§ 6. Das Salzen und Pökeln von Fleisch ist nur im Salzkeller an Werktagen gestattet.

Hackflöße und Tische sind stets rein zu halten. Zum Zerteilen von Knochen dürfen außer Sägen nur Hackmesser verwendet werden.

§ 7. Behufs Erleichterung des Reinigens der Salzcellen sind die Pöckelfässer u. s. w. auf 20 cm hohe Unterlagen so zu stellen, daß die Reinigung bequem vorgenommen werden und das Wasser ablaufen kann.

Das Reinigen der Fässer und Gefäße darf nur außerhalb des Kühlhauses bei der Kalbaunenwäsche oder an einem sonst von der Verwaltung für geeignet erachteten Orte geschehen.

§ 8. In jeder Zelle muß die größtmögliche Sauberkeit herrschen. Die Haftbarkeit hierfür hat der Inhaber. Zweimal wöchentlich, Dienstags und Freitags von 5–6 Uhr ist eine allgemeine gründliche Reinigung des Kühlhauses nach Anordnung der Verwaltung vorzunehmen. Außerhalb dieser Zeiten ist die Reinigung der Kühlräume mit Wasser nur mit besonderer Erlaubnis der Verwaltung gestattet. Die Reinigung der Zugänge und Gänge geschieht durch die Bediensteten der Verwaltung.

Die Reinigung schmutziger Zellen wird von der Verwaltung auf Kosten der Inhaber angeordnet und ist hierfür an der Kasse eine Gebühr von 1 Mark zu entrichten.

§ 9. Die Zugänge und Gänge des Kühlhauses sind für den Verkehr stets frei zu halten, insbesondere dürfen keinerlei Arbeiten oder Berrichtungen in denselben vorgenommen werden. Das Einfahren mit Karren ist untersagt.

§ 10. Nichtbeschäftigte dürfen nur mit Erlaubnis der Verwaltung die Kühlräume betreten.

§ 11. Der Vorstand des Schlacht- und Viehhofes oder dessen Vertreter ist berechtigt, jederzeit eine Revision der Zellen und deren Inhalt vorzunehmen und die nötig scheinenden Anordnungen zu treffen.

§ 12. Zuwiderhandlungen werden gemäß § 95 P.-St.-G.-B. an Geld bis zu 20 Mark bestraft.

B. Fleischschau.

Ortspolizeiliche Vorschrift vom 14. Juni 1882 in der Fassung vom 30. Juli 1891 mit Abänderung durch die ortspolizeiliche Vorschrift vom 18. Juli 1893 und vom 7. Dezember 1894.

§ 1. Der Verkauf des nicht bankwürdigen, aber als genießbar erklärten Fleisches, nämlich des Fleisches:

- 1) von verunglückten Tieren, welche nicht unverzüglich nach dem Unfall geschlachtet werden,
- 2) von alten und von abgemagerten Pferden,
- 3) von Kälbern, die nicht 14 Tage alt sind,
- 4) von kranken Tieren, soweit solches Fleisch überhaupt verkauft werden darf,
- 5) das von dem Fleischbeschauer als ungeeignet für den unbeschränkten Verkauf in Fleischbänken bezeichnet wird,

ist nur auf der Freibank gestattet und darf nur zu der vom Fleischbeschauer festgesetzten Taxe stattfinden.

Der Besitzer des vom Fleischbeschauer als nicht bankwürdig, aber als genießbar bezeichneten Fleisches kann, wenn er sich hierbei nicht beruhigen will, den endgültigen Ausspruch einer Kommission einholen, welche aus drei, vom Stadtrate zu berufenden, auswärtigen Bezirkstierärzten besteht.

Die Kosten dieses Obergutachtens hat, wenn dasselbe zu Ungunsten des betreffenden Besitzers ausfällt, letzterer, andernfalls die Stadtkasse zu tragen.

§ 1a. Pferdefleisch, welches zum Verkauf ausgesetzt wird, darf ausdrücklich nur als Pferdefleisch und nur in solchen Fleischbänken feilgeboten werden, in welchen anderes Fleisch nicht zum Verkaufe ausgesetzt ist und welche durch entsprechenden augenfälligen Anschlag:

„Pferdefleisch und Pferdefleischwaren“

als solche kenntlich gemacht sind.

§ 2. Fleisch von auswärts geschlachteten Tieren darf nur dann in die hiesige Stadt eingeführt werden, wenn dasselbe von dem Fleischbeschauer der Gemeinde, wo die Schlachtung statthatte, untersucht und entweder als bankwürdig befunden, oder wenn nicht für bankwürdig, doch für genießbar erklärt worden ist.

§ 3. Jeder derartige Fleischtransport muß mit einem vom Fleischbeschauer des Schlachtungsortes ausgestellten, die genaue Bezeichnung des Fleisches nach Art, Gewicht und Stückzahl enthaltenden und von der Ortspolizeibehörde unter Beidrückung des Ortsiegels beglaubigten Gesundheitsseine begleitet sein. Das auf diesem Scheine ausgeprägte Ortsiegel muß auch auf dem Fleisch selbst oder auf einer demselben angehefteten Karte oder Plombe angebracht sein. Wo die Fleischbeschauer eigene Dienstempel haben, treten diese an Stelle der Ortsiegel und die Beglaubigung durch die Ortspolizeibehörde fällt weg.

Der Gesundheitschein hat nur für einen Tag Gültigkeit.

§ 4. Ist das Fleisch für Metzger, Wurstler, Wirte oder Kostgeber oder zum Verkauf auf dem Markt bestimmt, so darf es nur in Vierteln oder einzelnen ganzen Stücken, z. B. Lenden, Rippenstücken zc., niemals aber in ausgebeintem Zustande eingeführt werden.

Verstückelung einzelner Fleischstücke ist verboten; die Lenden müssen auf mindestens zwei Rippen abgestochen und der betreffende Teil des Brustfelles unverkehrt vorhanden sein.

§ 5. Alles in hiesige Stadt eingeführte Fleisch von auswärts geschlachteten Tieren unterliegt, bevor dasselbe zum Verkauf gebracht oder von Messgern, Wurstlern, Wirten und Kostgebern verwendet und irgend welche Veränderung an demselben vorgenommen wird, einer nochmaligen Beschau durch den hiesigen Fleischbeschauer, welcher das Ergebnis durch Abstempelung des Fleisches beurkundet.

Die Besichtigung findet an allen Wochentagen in den üblichen Geschäftsstunden im Schlacht- und Viehhof statt.

Für Herbeiführung dieser nochmaligen Beschau ist derjenige verantwortlich, welcher das Fleisch in hiesige Stadt einführt, außerdem der Metzger, Wurstler, Wirt und Kostgeber, welcher dasselbe verkauft, verwendet oder irgend welche Veränderungen an demselben vornimmt.

§ 7. Amerikanisches Schweinefleisch, welches in Fleischbänken, Verkaufslökal-

täten, auf dem Marke oder an anderen öffentlichen Orten in hiesiger Stadt feilgehalten oder verkauft wird, muß vorher einer mikroskopischen Untersuchung auf Trichinen unterworfen worden sein. Nach geschehener Untersuchung ist jedes trichinenfrei gefundene Stück vom Fleischbeschauer abzustempeln.

§ 7 a. Der Verkauf von Pferdefleisch und anderem nicht bankwürdigem Fleisch an Metzger, Wirte, Wurster und sonstige Wiederverkäufer von Fleisch, ebenso der Ankauf durch solche Gewerbetreibende, ferner der Verkauf in Quantitäten von über zwei Kilogramm an den nämlichen Käufer ist untersagt.

§ 8. Als Gebühren für die Fleischschau sind an die städtische Schlacht- und Viehhofkasse zu entrichten.

- | | |
|--|---------|
| 1. für eingebrachtes Fleisch pro Kilogramm | 2 Pfg. |
| 2. für ausgeführtes Fleisch ohne Rücksicht auf Gewicht | 40 Pfg. |

Als Gebühren für die Trichinenschau sind an den Trichinenschauer zu entrichten:

- | | |
|--|---------|
| 1. für die mikroskopische Untersuchung eines Stückes Schweinefleisch auf Trichinen | 25 Pfg. |
| 2. für die mikrosk. Untersuchung eines ganzen Schweins auf Trichinen | 50 Pfg. |

C. Die Errichtung gewerbmäßiger Geflügelzüchtereien und Mästereien und das Halten von Geflügel.

Ortspolizeiliche Vorschrift vom 23. Oktober 1896.

§ 1. Zur Errichtung gewerbmäßiger Geflügelzüchtereien und Mästereien ist polizeiliche Genehmigung erforderlich; dieselbe wird nur erteilt, wenn die örtliche Lage es gestattet und begründete Einwendungen seitens der Nachbarschaft nicht erhoben werden.

§ 2. In gewerbmäßigen Geflügelzüchtereien müssen die Ställe mit Verwendung von festem Material (Backstein, Stein oder Beton) und mit wasserdichtem Bodenbelag versehen und so hergestellt sein, daß gründliche Lüftung, Reinigung und Desinfektion leicht und sicher erfolgen kann.

Außerdem müssen genügend große und freigelegene Lufthöfe vorhanden sein, welche stets rein und trocken zu halten, sowie von Zeit zu Zeit mit Sand zu überwerfen sind.

In gewerbmäßigen Mästereien, sowie in Geflügelhandlungen müssen die Behälter, Käfige u. s. w., welche zur Aufnahme des lebenden Geflügels dienen, in einem verschlossenen, gut ventilirten Raume untergebracht sein, dessen Boden vollkommen wasserdicht (mit Asphalt, Cement oder dergleichen) hergestellt ist. Ebenso müssen die Wände bis zum oberen Rande der Käfige und sonstigen Behälter wasserdicht sein. Der Dünger ist aus den Käfigen und Ställen täglich zu entfernen und sind die Räume selbst gründlich zu reinigen und auszuspielen.

§ 3. Umgestandene Tiere sind auf den städtischen Wasenplatz zu verbringen oder verbringen zu lassen.

§ 4. Das Halten von Geflügel innerhalb der Stadt — auch durch Privatpersonen — kann eingeschränkt oder ganz verboten werden, wenn die vorhandenen Einrichtungen, die Menge der gehaltenen Tiere oder die Art und Weise der Haltung derselben eine gesundheitliche Benachteiligung der Umgebung befürchten lassen.

D. Das Halten von Schweinen.

Ortspolizeiliche Vorschrift vom 7. März 1878.

§ 1. Das Halten von Schweinen innerhalb der Stadt ist nur gestattet, wenn hiezu genügender Raum vorhanden, der Fußboden des Schweinestalls, sowie dessen nächste Umgebung vollkommen wasserdicht hergestellt, d. i. cementiert, asphaltiert oder mit Cementmörtel gepflastert, oder geplattet, eine mit dem Schweinestall durch eine Rinne verbundene wasserdichte Grube zur Aufnahme des Urins und Ausspülwassers vorhanden, und stets für entsprechende Reinlichkeit und den nötigen Luftzug gesorgt ist.

§ 2. Um in einem Hause oder Hofe mehr als zwei Schweine halten zu dürfen, ist außerdem in jedem einzelnen Falle die Genehmigung der Polizeibehörde erforderlich. Dieselbe kann insbesondere schon mit Rücksicht auf die Lage des Hauses in einer bestimmten Straße verjagt und für den Fall, daß sich Belästigungen für die Nachbarschaft ergeben, jederzeit widerrufen werden.

§ 3. Uebertretungen werden an Geld bis zu 60 Mark oder mit Haft bis zu 14 Tagen bestraft.

E. Der Verkehr mit Milch.

Verordnung vom 10. Mai 1902.

§ 1. Der Verkehr mit Kuhmilch unterliegt der gesundheitspolizeilichen Ueberswachung nach Maßgabe dieser Verordnung.

§ 2. Frische (süße) Milch darf nur als Vollmilch (ganze Milch) oder als Magermilch (abgerahmte Milch) verkauft oder feilgehalten werden.

Als Vollmilch darf nur Milch verkauft oder feilgehalten werden, welche in keiner Weise entrahmt oder sonst verändert ist.

Als Magermilch, abgerahmte Milch, gilt jede Milch, welche auch nur teilweise abgerahmt ist, insbesondere auch jedes Gemisch von Vollmilch mit abgerahmter Milch.

Die Magermilch darf nur in Gefäßen aufbewahrt, feilgehalten und abgegeben werden, welche in deutlicher, nicht abnehmbarer Schrift die Bezeichnung „Magermilch“ tragen.

§ 3. Verboten ist das Feilhalten und Verkaufen von ganzer oder abgerahmter Milch,

1. welche fremdartige Stoffe wie Eis, chemische Konservierungsmittel oder Zusätze von Wasser enthält;

2. welche zwei Tage vor dem Abkalben und bis zu dem sechsten Tage nach dem Abkalben abgemolken ist;

3. welche in ihrer Farbe, in ihrem Geruche oder Geschmacke, in ihrer Konsistenz oder in ihren Bestandteilen von der normalen Milch abweicht, einerlei, wie die Veränderung entstanden ist (blau, rot oder gelb gefärbte, mit Schimmelpilzen besetzte, wässrige, sandige, schleimige, Blut oder Blutgerinnsel enthaltende, faulig oder nach Kampher, Aether, Chloroform, Terpentinöl oder Karbol riechende, stark salzig, bitter oder scharf schmeckende Milch, insbesondere solche, welche von Kühen stammt, die an Gelbsucht, Blutharnen, Wasserfucht und nicht infektiösen Zehrkrankheiten leiden);

4. welche von Kühen stammt, die mit giftigen Arzneimitteln, welche in die Milch übergehen (Arsen, Brechweinstein, Nieswurz, Opium, Zed, Strotonöl, Moß, Eserin, Pilokarpin und anderen Alkaloiden) behandelt werden;

5. welche von Kühen stammt, die an Gutertuberkulose, an mit starker Abmagerung oder Durchfällen verbundener Tuberkulose, an Milzbrand, Lungenseuche, Tollwut, Pocken, Euterentzündungen, Blutvergiftung, namentlich Pyämie und Septikämie, fauliger Gebärmutterentzündung, Ruhr, infektiöser Darmentzündung oder anderen fieberhaften Erkrankungen leiden, oder die des Milzbrands oder der Tollwut verdächtig sind, sowie von Kühen, bei denen die Nachgeburt nicht abgegangen ist, oder bei denen krankhafter Ausfluß aus den Geschlechtssteilen besteht.

Die Tierärzte sind verpflichtet, die sie in Anspruch nehmenden Tierbesitzer auf das Vorhandensein der Voraussetzungen der Ziffern 4 und 5 besonders aufmerksam zu machen.

§ 4. Milch von Kühen, welche an Maul- und Klauenseuche oder an Tuberkulose leiden, soweit letzterenfalls nicht § 3 Ziffer 5 Anwendung zu finden hat, darf nur abgekocht oder sterilisiert in Verkehr gebracht werden.

Gleiches gilt für die Milch aus Gehöften, Ortschaften oder Gemarkungen, sowie aus Sammelmolkereien, für welche wegen des Ausbruchs der Maul- und Klauenseuche oder wegen Seuchengefahr das Weggeben nicht abgekochter Milch von der Polizeibehörde verboten ist.

Als abgekocht gilt diejenige Milch, welche bis auf 100 Grad C. erhitzt oder einer Temperatur von 90 Grad C. durch mindestens 15 Minuten ausgesetzt worden ist.

§ 5. Gefäße aus Kupfer, Messing, Zink, gebranntem Thon mit schlechter oder schadhafter Glasur, Blei, verbleitem Eisenblech, Eisen mit bleihaltigem, rissigem oder brüchigem Email, oder verrostete Gefäße dürfen weder zur Aufnahme noch zum Ausmessen der Milch verwendet werden.

Sämtliche zur Aufnahme und zum Ausmessen von Milch dienenden Gefäße sind sorgfältig rein zu halten und dürfen nicht verwendet werden zur Aufbewahrung von anderen Gegenständen, welche den Geschmack der Milch beeinträchtigen könnten, insbesondere von Spüllicht.

§ 6. Die Räume, in denen für den Verkauf bestimmte Milch aufbewahrt wird, sollen sorgfältig rein und möglichst staubfrei gehalten und täglich ausgiebig gelüftet werden. In Räumlichkeiten, die zum Schlafen oder zur Unterbringung von Kranken benützt werden, soll für den Verkauf bestimmte Milch nicht aufbewahrt werden.

§ 7. Personen, welche an ansteckenden Krankheiten oder an Hautausschlägen leiden, oder welche mit der Pflege von an ansteckenden Krankheiten erkrankten Personen befaßt sind, sollen weder die Wartung oder das Melken der Kühe besorgen, noch sonst mit der Behandlung oder dem Vertrieb der Milch irgendwie unmittelbar sich befassen.

F. Die Beseitigung tierischer Abfälle.

Ortspolizeiliche Vorschrift vom 14. Januar 1890.

§ 1. Sämtliche Metzger, Wildpret- und Geflügelhändler, sowie alle diejenigen Gewerbetreibenden hiesiger Stadt, in deren Geschäftsräumen leicht in Fäulnis übergehende tierische Abfälle sich ansammeln, sind verpflichtet, zur Aufnahme und Abfuhr dieser Abfälle sich je zwei Tonnen nach einem von der städtischen Verwaltung festzustellenden Muster zu halten.

Diese Tonnen, welche aus Holz gefertigt und mit eisernen Reifen versehen sein sollen, müssen einen abnehmbaren, dichtschließenden Deckel haben.

§ 2. Die Auswechslung, Abfuhr, Entleerung und Reinigung dieser Tonnen hat durch die städtische Abfuhranstalt zu geschehen und ist die Selbstentleerung dieser Abfallstoffe den in § 1 genannten Personen untersagt.

§ 3. Das Bezirksamt kann in einzelnen Fällen nach Anhörung des Stadtrats gestatten, daß die in § 1 genannten Gewerbetreibenden die Entleerung der Abfalltonnen selbst besorgen.

§ 4. Die Abholung und Entleerung der Tonnen durch die städtische Abfuhranstalt erfolgt nach Maßgabe des von dieser städtischen Behörde festzusetzenden bestimmten Turnus. Letzterer ist in der Weise einzurichten, daß im Winter, d. i. in der Zeit vom 1. Oktober bis 31. März, wöchentlich mindestens eine, im Sommer, d. i. in der Zeit vom 1. April bis 30. September, wöchentlich mindestens zwei Abholungen für jeden in Betracht kommenden Gewerbebetrieb vorgeesehen werden.

Die einzelnen Abholungstage sind den in Betracht kommenden Gewerbetreibenden rechtzeitig zur Kenntnis zu bringen. Die Verwaltung der städtischen Abfuhranstalt ist für die ordnungsgemäße Abfuhr, Entleerung und Reinigung der Tonnen verantwortlich. Dem Personale der Anstalt müssen dieselben äußerlich rein übergeben werden.

§ 5. Für jede Auswechslung, Abfuhr, Entleerung und Reinigung der Tonnen ist eine vom Stadtrat mit Zustimmung des Bürgerausschusses festzusetzende Gebühr zu entrichten.

§ 6. Die tierischen Abfälle dürfen nicht in die Kehrichtbehälter, Aborttonnen und -Gräben geworfen werden.

§ 7. Uebertretungen dieser ortspolizeilichen Vorschrift werden auf Grund der eingangs genannten Bestimmung (87 a P.-Str.-G.-B.) an Geld bis zu 60 Mark oder mit Haft bis zu 14 Tagen bestraft.

§ 8. Die vorstehende ortspolizeiliche Vorschrift tritt am 1. Februar 1890 in Kraft, zu welchem Zeitpunkt die erwähnte ortspolizeiliche Vorschrift vom 23. Juli 1873 außer Geltung gesetzt wird.

G. Das Sammeln und Lagern von Knochen.

Ortspolizeil. Vorschrift v. 14. August 1875 in der Fassung v. 19. November 1888.

§ 1. Das Sammeln von ungereinigten Knochen und ähnlichen Tierabfällen darf nur in guten, nicht durchlöchernten Säcken geschehen.

Zum Sammeln von Knochen ist die Benützung von Fuhrwerken mit Ausnahme von Handkarren untersagt. Falls letztere zum Sammeln benützt werden, müssen dieselben mit gut schließenden Deckeln versehen und innen mit Blech ausge schlagen sein. Weiterhin dürfen dieselben im Sommer nur bis morgens 9 Uhr, im Winter nur bis morgens 10 Uhr in Gebrauch genommen werden und dürfen jeweils nicht länger als dringend nötig vor den Häusern stehen bleiben.

§ 2. Die Verbringung der gesammelten Knochen in das Lager hat noch am gleichen Tage zu geschehen.

Hiebei können Wagen benützt werden; doch sind die besuchteren Straßen zu vermeiden und es ist untersagt, die ganz oder teilweise geladenen Wagen unterwegs halten zu lassen.

§ 3. Lager von ungereinigten Knochen dürfen in der Stadt nicht bestehen. Ausnahmen kann nur in besonderen Fällen der Bezirksrat gestatten.

§ 4. Uebertretungen werden an Geld bis zu 60 Mark oder mit Haft bis zu 14 Tagen bestraft.

H. Das Sammeln und Lagern von Lumpen.

Ortspolizeiliche Vorschrift vom 26. Februar 1885.

§ 1. Das Sammeln von Lumpen darf nur in guten, nicht durchlöchernten Säcken geschehen.

Die Benützung von Wagen beim Sammeln von Lumpen ist nicht gestattet.

§ 2. Das Lagern von Lumpen in Gebäuden, welche zu Wohnungen von Menschen dienen, ist verboten.

§ 3. Die Errichtung neuer und die Erweiterung bereits bestehender Lager von Lumpen innerhalb der Stadt ist nur mit Genehmigung des Bezirksrats zulässig.

§ 4. In Lagern innerhalb der Stadt sind die Lumpen jeweils unmittelbar nach ihrer Einlieferung in Säcke oder Ballen zu verpacken, desgleichen hat ein etwaiges Sortieren (Verlesen) der Lumpen sofort nach der Einlieferung zu erfolgen.

Es ist untersagt, Lumpen in größeren Mengen als 50 Kilogramm frei liegen zu lassen oder auf einmal zu sortieren.

§ 5. Die Lumpenhändler sind verpflichtet, ihre Lager auf Anordnung des Großh. Bezirksamtes nach dessen Angabe zu desinfizieren.

§ 9. Uebertretungen werden an Geld bis zu 60 Mark oder mit Haft bis zu 14 Tagen bestraft.

J. Die Einrichtung und Reinhaltung der Bierpressionen.

Ortspolizeiliche Vorschrift vom 14. September 1888.

§ 1. Die Einrichtung jeder Bierpression muß folgenden Bestimmungen entsprechen:

a. Die zur Pression verwendete Luft muß aus dem Freien oder aus gut ventilierten und reinlich gehaltenen Räumen entnommen werden, welche nicht zugleich zur Aufbewahrung überriechender Gegenstände dienen dürfen.

b. Die Luftkessel müssen so konstruiert sein, daß sie mittelst einer an der tiefsten Stelle angebrachten verschließbaren Oeffnung einer Reinigung unterworfen werden können. Außerdem muß an dieser Stelle ein Ablaufhahn angebracht sein, um die im Luftkessel etwa angesammelte Flüssigkeit jederzeit entfernen zu können.

c. Zwischen Bierfaß und Luftkessel ist zur Aufnahme des in die Luftleitung zurückgedrückten Bieres ein leicht im Innern zu reinigender Zwischenapparat (Bierfaß) einzuschalten, an dessen tiefster Stelle ein Ablaufhahn anzubringen ist.

d. Zur Leitung des Bieres wie zur Leitung der Luft von der Luftpumpe bis zum Bierfaß dürfen nur Röhren von reinem Zinn verwendet werden. Röhren von Jogen, Komposition, von Blei oder von Kautschuk sind durchaus verboten.

e. Für die Rohrleitung soll überall der kürzeste Weg vom Bierfaß zum Zapfhahn eingehalten werden; auch soll die ganze Leitung derart zu Tage liegen, daß sie überall zur Besichtigung und Reinigung zugänglich ist.

f. Als Kühlapparate dürfen in die Leitungen nur solche des sog. Schlangensystems eingeschaltet werden. Diese Kühlapparate sind über die Winterzeit (wenigstens von November bis März) aus den Leitungen herauszunehmen.

g. Werden am Bierfaße Jogen, Stechhahnen verwendet, so müssen dieselben im Innern gut verzinkt sein und in diesem Zustande stets auch erhalten werden.

§ 2. Sämtliche Leitungen müssen stets rein gehalten werden und sollen so eingerichtet sein, daß sie an die Wasserleitung angeschlossen werden können.

Zur Reinigung darf Sodablösung nicht verwendet werden. Die Reinhaltung wird durch regelmäßige polizeiliche Nachschau unter Beizug eines Sachverständigen überwacht.

§ 3. Die Eigentümer der Pressionen und ihre Stellvertreter sind verpflichtet:

a. dem Polizeipersonal und dem Sachverständigen zu jeder Tageszeit den Zugang zu allen Teilen der Pression zu gestatten;

b. denselben bei der Untersuchung, insbesondere beim Abschrauben der Pressionsteile die erforderliche Unterstützung zu gewähren, auch die dazu erforderlichen Schlüssel und Werkzeuge so aufzubewahren, daß sie jederzeit bei der Untersuchung zur Hand sind.

§ 4. Zuwiderhandlungen werden nach § 87 a P.-Str.-G.-B. an Geld bis zu 60 Mark oder mit Haft bis zu 14 Tagen bestraft.

Wiederholte Bestrafungen können zur Folge haben, daß dem betreffenden Eigentümer zc. der Pression die fernere Benützung derselben entweder gänzlich untersagt

oder nur unter ganz besonderen, von dem Bezirksamte festzusetzenden Bedingungen gestattet wird.

K. Die Anlage der Abtritte, Dunggruben und Pfuhllöcher.

(Aus der „Bau-Ordnung für die Stadt Heidelberg vom 7. Dezember 1893“, Verlag von J. Hörning, 3. B. in Neubearbeitung.)

I. Aborte.

§ 72. Erfordernis und Zahl der Aborte.

Jedes Grundstück, welches besiedelt ist, muß mindestens einen Abort besitzen.

Für jede Familienwohnung eines Hauses soll ein besonderer, direkt zugänglicher Abort vorhanden sein. Ausnahmsweise genügt für je zwei Wohnungen, welche zusammen nicht über acht Wohnräume besitzen, ein Abort.

Bei Anstalten, welche dem ständigen Aufenthalt zahlreicher Personen dienen, wie Fabriken, Gewerbeplätze und dergleichen, ist auf je 30 Personen durchschnittlich ein Abort zu rechnen. Verkehren in solchen Anstalten beide Geschlechter, so sind getrennte Aborte mit besonderen Zugängen anzulegen.

§ 73. Lage und Beschaffenheit der Aborträume.

Die Aborte, welche nicht in besonderen Gebäuden oder Anbauten untergebracht werden, sind an einer Umfassungswand anzulegen und von Wohnräumen durch undurchlässige Wände und Decken dicht abzuschließen.

Jeder Abort muß leicht zugänglich, umwandelt, gedeckt und verschließbar sein, eine Breite von mindestens 0,80 m und eine Tiefe von 1,30 m besitzen, sowie mit einem bequem zu öffnenden hohen, möglichst nahe an die Decke reichenden Fenster versehen sein, das unmittelbar ins Freie führt.

Die Fensteröffnung muß mindestens ein Fünftel der Grundfläche des Abortraumes, jedenfalls aber mindestens $\frac{1}{2}$ qm betragen. Bei Dachstockaborten mit liegenden Fenstern und bei außer Haus befindlichen Aborten kann ein Mindermaß zugelassen werden.

§ 74. System und Errichtung der Aborte.

1. Die Aborte sind nach dem Tonnenystem oder nach dem Grubensystem anzulegen. Anschlüsse an die Entwässerungsleitungen sind unzulässig. Ausnahmsweise kann der Anschluß von Pissoirs an die städtischen Kanäle mit besonderer Erlaubnis der Baupolizeibehörde unter Zustimmung des Stadtrates erfolgen. In solchem Falle finden die Vorschriften des § 79 entsprechende Anwendung.

2. In jedem Abort ist ein Sitz mit gutschließendem Deckel anzubringen.

3. Das vom Sitz in den Behälter (Tonne oder Grube) führende Fallrohr muß aus dauerhaftem oder undurchlässigem Material (Gußeisen, Steingut oder dergl.) bestehen und überall sorgfältig gedichtet sein. Dasselbe muß möglichst senkrecht stehen und von der Wand durchgehends mindestens 5 cm entfernt bleiben. Die Seitenrohre, welche von den Abtrittsigen zum Hauptrohre führen, müssen in möglichst spitzem Winkel, der keinesfalls mehr als 35° haben darf, eingefügt sein.

Das Hauptrohr soll mindestens 20 cm weit sein; doch ist bei genügender Wasser- spülung eine geringere Weite zulässig.

4. Das Fallrohr ist nach oben als Dunstrohr von gleicher Weite und in gleichem Material oder in Zinkblech thunlichst in gestreckter, senkrechter Richtung über Dach und so hoch zu führen, daß die Fenster zu Wohnungen von den Ausströmungen nicht erreicht werden.

Bei Neubauten oder größeren Umbauten kann die Baupolizeibehörde die Herstellung eines weiteren Dunstabzuges verlangen, welcher vom unteren Ende des Fallrohres bis zum Küchenfamin und an diesen angelehnt über Dach zu führen ist.

5. Alle Bestandteile des Pissoirs, welche der Benetzung ausgesetzt sind, wie Kinnen, Böden und Wände (letztere auf eine Höhe von mindestens 1,50 m über Boden), sind aus wasserdichtem, nicht porösem Material mit möglichst glatter Oberfläche und in genügendem Gefälle herzustellen. Kommen Pissoirs gegen Wände von Wohnräumen, oder gegen Grenz- und Scheidewände zu liegen, so ist eine mindestens 1,50 m hohe wasserdichte Isolierwand vorzumauern. Die Einläufe des Pissoirs sind mit Wasserverschluß zu versehen.

§ 75. Tonnen system.

Für Aborte, welche nach dem Tonnen system angelegt werden, greifen folgende Bestimmungen Platz:

1. Das Fallrohr ist durch ein gutschließendes gußeisernes Schieberohr mit der Tonne zu verbinden. Die Anbringung eines Siphons ist zulässig.

2. Die Tonnen müssen aus verzinktem oder beiderseits mit Delfarbe gestrichenem Eisenblech oder beiderseits gestrichenem Holz gefertigt sein. Ihre Größe, Form und Verschraubung muß der polizeilich genehmigten Normalzeichnung genau entsprechen, welche sich auf dem städtischen Tiefbauamte befindet.

3. An der Tonne muß ein Ueberlaufröhrchen angebracht sein, durch welches die Flüssigkeit in ein daneben zu stellendes Ueberlaufbecken abfließen kann. Dieses Röhrchen ist durch einen an der Innenseite der Tonne angebrachten Seiher gegen Verstopfung zu schützen.

4. Für jede Abortanlage müssen die nötigen Wechseltonnen vorhanden sein.

5. Pumptonnen müssen mit einem Mannloche und mit einem luftdicht eingestellten, bis auf den Boden der Tonne reichenden Entleerungsrohre versehen sein, welches letzteres ein passendes Gewinde zum Anschrauben des Entleerungsschlauches der städtischen Abfuhranstalt besitzen muß. Die aufgestellten Pumptonnen müssen von allen Seiten frei zugänglich sein.

6. Jede Tonne muß an solchem Orte zum Gebrauch aufgestellt sein, daß sie leicht entfernt und mit der Wechseltonne vertauscht, bezw. leicht entleert werden kann. Der Boden, auf welchem die Tonne steht, muß cementiert oder asphaltiert und mit einer Sammelvertiefung für das Ueberlauf- und Schwenkwasser versehen sein, nach welcher von allen Seiten Gefälle zu geben ist. Die Wände des Tonnenraumes müssen auf eine Höhe von mindestens 30 cm über Boden mit Cement wasserdicht verputzt sein.

Bei Neubauten sind die Tonnenräume von den Innenräumen des Hauses möglichst luftdicht abzuschließen, direkt von außen zugänglich zu machen und in Größe und Höhenlage derart anzulegen, daß für den Tonnenapparat und seine Bedienung genügend Raum vorhanden ist und die letztere rasch und leicht ausgeführt werden kann.

§ 76. Abortgruben.

1. Abortgruben sind außerhalb der Gebäude, von den Grundmauern derselben vollständig isoliert und von der Innenseite der Grubenwand gemessen mindestens 3 m von Brunnen-schächten, Brunnenstuben und Wasserleitungs-röhren und 1,50 m von der Nachbargrenze entfernt anzulegen.

2. Der Rauminhalt einer Abortgrube darf für vier oder weniger Aborte höchstens sechs, im übrigen höchstens zehn Kubikmeter betragen.

3. Die Abortgruben sind vollständig wasserdicht und thunlichst luftdicht herzustellen, und in diesem Zustande sorgfältig zu unterhalten.

4. Die unabhängig von Gebäudegrundmauern aufzuführenden Umfassungswände der Abortgruben sind in Bruchstein mindestens 45 cm oder in Backstein mindestens 38 cm ($1\frac{1}{2}$ Stein) stark mit Cement oder hydraulischem Mörtel zu mauern. Außerdem sind die Grubenwandungen im Innern mit einer mindestens 12 cm ($\frac{1}{2}$ Stein) starken in Cementmörtel gemauerten Backsteinwand zu verkleiden.

Zwischen beiden Wandungen muß ein Raum von mindestens 3 cm freigelassen werden, welcher mit Cement auszugießen ist.

5. Der Grubenboden ist mindestens 15 cm dick zu betonieren und hierauf ein Backstein- oder Haussteinplattenboden in Cement zu legen.

Unmittelbar unter der Entleerungsöffnung der Grube ist eine Saugvertiefung im Grubenboden anzulegen, in deren Richtung letzterem von allen Seiten Gefälle zu geben ist.

6. Die Gruben sind zu überwölben. Im Gewölbe ist eine Einsteig- und Entleerungsöffnung freizulassen, welche mit einer in Falz liegenden Gußeisen- oder Steinplatte ohne Oefnung möglichst luftdicht abzudecken ist.

Wo es nach Lage der örtlichen Verhältnisse unbedenklich erscheint, kann ausnahmsweise mit besonderer Erlaubnis der Baupolizeibehörde statt der Ueberwölbung eine Abdeckung der Grube mit dicht gefügten und in eine gefälzte Rahme eingepaßten starken Dielen von Eichen- oder Forlenholz zugelassen werden.

7. Sämtliche Innenseiten der Abortgruben einschließlich Backsteinboden und Gewölbe sind mit einem mindestens 2 cm dicken wasserdichten Cementverputz zu versehen, bei neuhergestellten Gruben jedoch erst, wenn die baupolizeiliche Revision der unter Ziffer 3 und 4 vorgeschriebenen Herstellungen ohne Beanstandung stattgefunden hat.

8. Bestehende Abortgruben, welche obigen Bestimmungen nicht entsprechen, sind auf Anordnung der Baupolizeibehörde hiernach herzustellen.

II. Dung- und Pfuhrgruben.

§ 86. Dung- und Pfuhrgruben sind außerhalb der Gebäude und abseits der Straße anzulegen. Dieselben müssen von letzterer, sowie von Brunnenstüben, Brunnenstuben und Wasserleitungen mindestens 5 m und von der Nachbargrenze mindestens 3,50 m entfernt sein.

Auf die Herstellung der Pfuhrgruben finden die Bestimmungen über die Ausführung der Abortgruben (Ziffer 3—7 des § 76) entsprechende Anwendung.

III. Abfall- und Kehrichtgruben.

§ 87. Die Anlage und Benützung von Gruben für Haushaltungsabfälle und bergleichen ist verboten.

Ebenso ist in denjenigen Stadtteilen, in welchen die städtische Kehrichtabfuhr eingeführt ist, die Anlage und Benützung von Gruben für Kehricht unzulässig.

L. Abfuhr der Abtrittstoffe.

Ortspolizeiliche Vorschrift vom 24. März 1881 in der Fassung vom 10. Juli 1890.

I. Allgemeine Vorschriften.

§ 1. Die Auswechslung, Abfuhr, Entleerung und Reinigung der Abtritttonnen wird, insofern die Stadtgemeinde diese Geschäfte nicht etwa selbst übernimmt,*) namens derselben gegen Erhebung der in anliegendem Tarif bezeichneten Gebühren durch einen Unternehmer besorgt. Der Unternehmer, bezw. dessen Vertreter, welcher für die Erfüllung dieser Vorschrift der Polizeibehörde gegenüber einzustehen hat, ist der letzteren vom Stadtrat namhaft zu machen.

Das gleiche gilt bezüglich der Reinigung der Abtrittgruben.

Sollte die Stadtgemeinde das in Frage stehende Geschäft selbst übernehmen,**) so hat sie der Polizeibehörde einen städtischen Bediensteten zu bezeichnen, welcher für Erfüllung dieser Vorschrift verantwortlich ist, und es unterliegt dann derselbe den nämlichen Bestimmungen, die in dieser Vorschrift für den Unternehmer enthalten sind.

§ 2. Der Stadtrat kann in einzelnen Fällen, namentlich zu Gunsten hiesiger Landwirte, mit Zustimmung des Bezirksamts gestatten, daß der betreffende Hausbesitzer selbst die Auswechslung, Abfuhr, Entleerung und Reinigung seiner Tonnen bezw. die Entleerung seiner Abtrittgrube bewirkt.

§ 3. Findet bei der Abholung der Tonnen oder bei der Entleerung der Abtrittgruben eine Verunreinigung der Straße oder des Hauses statt, so ist der Unternehmer, bezw. dessen Dienstpersonal verbunden, dieselbe sofort wieder zu beseitigen, wozu die betreffenden Hausbesitzer das nötige Wasser zu liefern haben.

II. Besondere Vorschriften.

1. Bezüglich der Auswechslung, Abfuhr, Entleerung und Reinigung der Abtritttonnen.

§ 4. Der Unternehmer, bezw. dessen Vertreter ist verbunden, die Auswechslung, Abfuhr, Entleerung und Reinigung der Tonnen stets rechtzeitig zu besorgen. Die Zeit der Abholung der Tonnen wird für jedes Haus von vornherein vom Stadtbauamt festgesetzt.

Die in Frage stehende Festsetzung muß so getroffen werden, daß jede Tonne, bevor sie vollständig gefüllt ist, zur Abholung gelangt. Eine im Gebrauch befindliche tragbare Tonne darf nie länger wie acht Tage in einem Hause stehen bleiben.

*) Die Stadtgemeinde hat das Geschäft unterm 1. Januar 1889 selbst übernommen.

**) Ist geschehen unterm 1. Januar 1889.

Wenn besondere Gründe vorliegen, welche es als erforderlich erscheinen lassen, daß die Tonnen öfter als zu den durch das Stadtbauamt festgesetzten Zeiten abgeholt werden, wenn z. B. in einem Hause eine ansteckende Krankheit ausgebrochen ist, so ist der Unternehmer, bezw. dessen Vertreter auf Verlangen des Tonnenbesizers, sowie auch falls die Polizeibehörde dies verlangt, zur häufigeren Abholung der Tonnen verpflichtet.

§ 5. An Sonntagen, sowie an den dem Sonntag verordnungsmäßig gleichstehenden Feiertagen ist die Abholung der Tonnen — vorbehaltlich besonderen polizeilichen Dispenses in dringenden Fällen — nur bis morgens 9 Uhr zulässig.

§ 6. Die Reinigung der Tonnen muß außerhalb der Stadt geschehen und die gereinigte Tonne bei der nächstfolgenden Abholung dem Besitzer wieder zurückgegeben werden.

§ 7. Jeder Tonnenbesitzer, welcher nicht die in § 2 dieser Vorschrift vorgesehene Erlaubnis erhalten hat, ist, bevor er seine Tonnen-Einrichtung in Gebrauch nimmt, verpflichtet, zum Zweck der Abholung der Tonnen dem Stadtbauamt schriftliche Anzeige zu machen.

§ 8. Diejenigen Tonnenbesitzer, welche die in § 2 dieser Vorschrift vorgesehene Erlaubnis erhalten haben, sind für die rechtzeitige Auswechslung ihrer Tonnen verantwortlich. Für die Frage der Rechtzeitigkeit sind die in § 4 Abs. 2 dieser Vorschrift aufgestellten Grundsätze maßgebend.

Auch haben die in Rede stehenden Tonnenbesitzer den § 5 dieser Vorschrift zu beachten, jede Verunreinigung der Straße, welche bei der Abholung der Tonnen stattfindet, sofort wieder zu beseitigen, die Reinigung der Tonnen außerhalb der Stadt vorzunehmen und etwaige besondere Weisungen, welche ihnen die Polizeibehörde aus Anlaß der Beforgung des fraglichen Geschäfts erteilen wird, zu befolgen.

2. Bezüglich der Entleerung der Abtrittgruben.

§ 9. Die Entleerung der Abtrittgruben hat mittelst der Saugpumpe zu geschehen. Letztere muß stets in einem solchen Zustande sein, daß die Arbeit in geruchloser Weise und ohne Verunreinigung der Umgegend vollzogen werden kann.

§ 10. Die Hauseigentümer, bezw. deren Bevollmächtigte sind verpflichtet, die Abtrittgruben entleeren zu lassen, sobald solche über zwei Drittel angefüllt sind.

Zu diesem Zweck ist dem Unternehmer, bezw. dessen Vertreter bei einer der hierfür einzurichtenden Meldestellen Anzeige zu erstatten, welche auf Verlangen zu beseitigen ist, und es hat hierauf die Entleerung binnen vier Tagen zu erfolgen.

§ 11. Die Entleerung der Gruben darf in der Regel nur an Werktagen und in der Zeit vom 1. Mai bis 1. Oktober in der Haupt-, Plätz- und Leopoldstraße nur von 5 bis 9 Uhr morgens und von 7 bis 11 Uhr abends vorgenommen werden. In den übrigen Stadtteilen und allgemein in der Zeit vom 1. Oktober bis 1. Mai kann die Entleerung von 5 Uhr morgens bis 11 Uhr abends stattfinden.

§ 12. Den in den Gruben zurückgebliebenen Bodensaß, sowie Scherben, Schutt und dergl. hat der Unternehmer, bezw. dessen Vertreter alsbald nach der Vornahme der Entleerung gegen besondere Vergütung zu entfernen.

Der Bodensaß ist vor seiner Entfernung zu desinfizieren.

Vorgefundene Mängel der Grube hat derjenige, welcher die Entleerung der Grube befragt, der Baupolizeibehörde anzuzeigen.

§ 13. Zur Abfuhr des Grubeninhaltes dürfen nur vollständig wasserdichte und luftdicht abgeschlossene Fässer verwendet werden, welche samt den dazu gehörigen Wagen mit Delfarbe angestrichen und stets sauber gehalten sein müssen.

§ 14. Diejenigen Hausbesitzer, welche die in § 2 dieser Vorschrift vorgesehene Erlaubnis erhalten haben, sind für die rechtzeitige Entleerung ihrer Gruben verantwortlich. Dieselben haben ferner die §§ 17, 18, 18a und 20 der ortspolizeilichen Vorschrift vom 22. Dezember 1865, die Straßenpolizei betr., zu beachten, jede Verunreinigung der Straße, welche bei der Entleerung der Grube stattfindet, sofort zu beseitigen und etwaige besondere Weisungen, welche ihnen die Polizeibehörde aus Anlaß der Beforgung des fraglichen Geschäfts erteilen wird, zu befolgen.

III. Uebergangsbestimmungen.

[§ 15. Alle diejenigen, welche z. Zt. im Besitze einer Erlaubnis sind, wie sie der § 2 dieser Vorschrift vorsieht, haben solche bis zum 1. Juli 1881 erneuern zu lassen, widrigenfalls die betr. Erlaubnis von diesem Zeitpunkt an ihre Gültigkeit verliert.]

Tarif.

Beschluß des Bürgerausschusses vom 17. Februar 1890, mit Staatsgenehmigung vom 9. April 1890 Nr. 24513.

Der Unternehmer ist berechtigt zu erheben:

I. Bei Abtritten nach dem Tonnen-system:

- 1) Für die Auswechslung, Abfuhr, Entleerung und Reinigung einer tragbaren Tonne 20 Pfg.
- 2) Für das gleiche Geschäft bei zwei verkuppelten Tonnen je 15 Pfg.
- 3) Für das nämliche Geschäft bei einer fahrbaren Tonne (bis 800 Liter fassend) 50 Pfg.

II. Bei Abtritten nach dem Gruben-system:

- 1) Für die gewöhnliche Entleerung der Grube mittelst der Maschine 1 Mark per kbm (1000 Liter).
- 2) Für die Entfernung des in den Gruben zurückgebliebenen Bodensatzes, sowie von Scherben, Schutt u. dgl. (§ 5 der ortspolizeil. Vorschrift) 4 Mark per kbm.
- 3) Für die Entleerung solcher Gruben, deren Inhalt aus Wasser besteht (von Waterklojets), 2 Mark per kbm.

M. Die Abfuhr des Kehrriechts, des Schnees und der Haushaltungsabfälle.

Ortspolizeiliche Vorschrift vom 6. Dezember 1888.

§ 1. Die Abfuhr des Kehrriechts und Schnees, welche sich bei der Reinigung der Fahrbahnen und Gehwege durch die in § 2 der ortspolizeilichen Vorschrift vom 22. Dezember 1865 bezeichneten Personen ergeben, sowie der Haushaltungsabfälle, besorgt die Stadtverwaltung, ohne hiefür ein Entgelt zu erheben. Sie macht der Polizeibehörde einen städtischen Bediensteten namhaft, welcher der letzteren gegenüber für Erfüllung gegenwärtiger ortspolizeilicher Vorschrift verantwortlich ist.

§ 2. Das städtische Abfuhrpersonal hat die Verpflichtung, nach einem seitens der städtischen Verwaltung von Zeit zu Zeit zu veröffentlichen Fahrplan die Straßen der Stadt mit Wagen zu befahren, welche zur Aufnahme des Kehrriechts und der Haushaltungsabfälle dienen.

Die zur Abfuhr bestimmten Wagen müssen absolut undurchlässig, mit gut schließenden Deckeln, sowie gut sichtbaren Nummern versehen sein und stets in dichtem und brauchbarem Zustande erhalten werden.

§ 3. Die Abfuhr beginnt in der Zeit vom 1. Mai bis 1. Oktober morgens um 6 Uhr, in der Zeit vom 1. Oktober bis 1. Mai morgens um 7^{1/2} Uhr und wird derart betrieben, daß die Abholung in jedem Hause dreimal in der Woche erfolgt.

§ 4. Der Kehrriecht und die Haushaltungsabfälle sind von den Einwohnern der Stadt in besonderen Behältern bereit zu halten, welche zu den im Fahrplan der Abfuhr festgesetzten Abholungszeiten unmittelbar hinter einem nach der Straße gerichteten Haus-, Hof- oder Garten-Eingänge (eventuell in dem unmittelbar hinter dem Vorderhaus gelegenen Hofraum) zu ebener Erde aufgestellt werden müssen.

§ 5. Die Hausbewohner haben dafür zu sorgen, daß das Abfuhrpersonal die betreffenden Eingänge offen findet, daß dasselbe die Gefäße leicht wahrnehmen, und daß das Ausladen ihres Inhalts ohne Verzug geschehen kann.

§ 6. Die den Kehrriecht und die Abfälle enthaltenden Gefäße müssen vollständig dicht, haltbar und mit zwei Henkeln versehen sein. Sie dürfen bis zu ihrem oberen Rande nicht mehr als 50 Liter Inhalt haben und höchstens bis zu 5 cm unter diesen Rand gefüllt werden.

§ 7. Das Abfuhrpersonal ist verpflichtet, in jedem Hause die Gefäße, welche obigen Bestimmungen entsprechen, aus der unmittelbar an der Straße gelegenen, offenen Haus-, Hof- oder Gartenflur (eventuell aus dem unmittelbar hinter dem Vorderhaus gelegenen Hofraum) zu holen, sie zu entleeren und sodann wieder an diese Stellen zurückzutragen.

§ 8. Ausgeschlossen von der unentgeltlichen Abfuhr sind die gewerblichen Abfälle der Klein- und Großindustrie und zwar sowohl Feuerungsrückstände, als Materialabfälle sowie Hauschutt.

§ 9. Das Einwerfen von Straßenechricht oder Haushaltsabfällen in die Abortgruben und Abtritttonnen ist strenge verboten.

§ 10. Wegen der Abfuhr des Schnees wird jeweils seitens der städtischen Abfuhranstalt von Fall zu Fall das Nötige vorgekehrt werden. Das Aufhauen und Sammeln des Schnees und Eises bleibt Sache der Hauseigentümer.

§ 11. Zuwiderhandlungen gegen diese Vorschrift werden gemäß § 87 a des R.-St.-G.-B., § 9 Ziff. 4 V.-D. vom 27. Juni 1874, die Sicherung der öffentlichen Reinlichkeit und Gesundheit betr. und 366¹⁰ des R.-St.-G.-B. mit Geldstrafe bis zu 60 Mark oder mit Haft bis zu 14 Tagen bestraft.

§ 12. Diese Vorschrift tritt mit dem 1. Januar 1889 in Kraft. Durch dieselbe werden die dem Unternehmer der Pferdebahn vertragmäßig bezw. durch die ortspolizeiliche Vorschrift vom 27. April 1885 auferlegten Verpflichtungen in Bezug auf die Reinigung des Bahnkörpers und der Halteplätze, sowie hinsichtlich der Abfuhr von Kehricht, Schlamm, Schnee und Eis in keiner Weise berührt.

N. Die Reinhaltung der Schlammfammley.

Ortspolizeiliche Vorschrift vom 2. September 1876.

§ 1. Das Ablagern von Straßenechricht, Urnat, Staub, Schutt und Abfällen jeder Art in die städtischen Kanaleinläufe und Schlammfammley ist untersagt.

§ 2. Uebertretungen werden an Geld bis zu 60 Mark oder mit Haft bis zu 14 Tagen bestraft.

O. Die Vornahme der Desinfektion nach ansteckenden Krankheiten.

Ämtliche Anordnung vom 24. August 1899.

1) Bei allen in hiesiger Stadt vorkommenden Fällen von Diphtherie, Scharlach, Typhus und tödlich verlaufener Lungentuberkulose ist alsbald — und zwar thunlichst, entweder sobald der Kranke von dem behandelnden Arzte für nicht mehr ansteckend erklärt ist, oder innerhalb 48 Stunden nach Eintritt des Todes, oder in Gemäßheit besonderer Anordnung des Großh. Bezirksamts — eine

Desinfektion

solwohl des Krankenzimmers als der in demselben vorhandenen Einrichtungsgegenstände, Kleidungsstücke und Betten vorzunehmen.

2) Die Vornahme der Desinfektion hat durch einen vom Stadtrat angestellten und ämtlich verpflichteten Desinfektor zu erfolgen.

3) Der Desinfektor hat das Krankenzimmer und die Einrichtungsgegenstände in demselben nach Maßgabe der für ihn aufgestellten Dienstweisung, die er auf Verlangen zur Einsicht vorzulegen und von welcher er einen Auszug dem Haushaltungsvorstand mitzuteilen hat, zu desinfizieren. Den Weisungen des Desinfektors bezüglich der Benützung des Krankenzimmers am Tage der Desinfektion ist Folge zu leisten.

4) Dem Desinfektor sind auf sein Verlangen die im Krankenzimmer seit der Erkrankung befindlichen Betten und Kleider zu übergeben. Der Desinfektor bestimmt die zu desinfizierenden Kleidungsstücke und Betten, welche sodann von demselben aus der Wohnung zu entfernen und zu der vom Stadtrat bestimmten Desinfektionsanstalt zu verbringen sind.

5) Der Desinfektor hat den Haushaltungsvorstand von der Ausführung der Desinfektion mindestens einen Tag vorher zu verständigen.

6) Für die Desinfektion sind die im nachstehenden Tarif enthaltenen Gebühren zu entrichten. Unbemittelte Personen können von der Zahlung der Gebühren durch den Stadtrat auf Antrag befreit werden, ohne daß diese Befreiung als Armenunterstützung gilt.

Die Desinfektion der durch den Dampfapparat zu behandelnden Gegenstände erfolgt, wie bisher, unentgeltlich.

7) Zuwiderhandlungen gegen diese Anordnungen werden gemäß §§ 85 und 87 Ziff. 2 V.-St.-G.-B. an Geld bis zu 100 Mk. oder mit Haft bis zu 14 Tagen bestraft.

Gebührentarif.

Für diejenigen Räume, deren Desinfektion zufolge **polizeilicher Anordnung gefordert wird**, werden acht Pfennig für den kubm Raum seitens der Stadtkasse erhoben. Sollen aber **auf Verlangen der Beteiligten** noch weitere Räume, bezüglich welcher die Desinfektion nicht vorgeschrieben ist, desinfiziert werden, so ist der Stadtgemeinde der volle Ersatz ihres Aufwandes für diese Räume zu leisten.

III. Feuer- und Baupolizei.

A. Feuerlöschordnung.

Ortspolizeiliche Vorschrift vom 27. März 1897.

§ 1. Wer den Ausbruch eines Feuers oder Anzeichen eines solchen wahrnimmt, hat dies sogleich durch die nächste Feuermeldestelle zur Anzeige zu bringen. Die Bewohner des Hauses, in welchem Feuer ausgebrochen, sind hierzu, bei Vermeiden strenger Bestrafung, besonders verpflichtet.

§ 2. Die Gebäude, in denen sich Feuermeldestellen befinden, sind durch weiße, emaillierte Tafeln mit roter Aufschrift „Feuermeldestelle“ kenntlich gemacht. An den öffentlichen Gebäuden mit Feuermeldestelle ist eine der Hausglocken durch ein rotes Schild mit der Aufschrift „Feuerglocke“ bezeichnet.

Das Verzeichnis der Gebäude, in denen sich Feuermeldestellen befinden, sowie spätere Abänderungen, werden seitens des Bezirksamtes bekannt gegeben.

Innerhalb eines jeden Gebäudes ist an einer leicht in die Augen fallenden Stelle ein Plakat anzubringen, auf welchem die nächst gelegene Feuermeldestelle verzeichnet ist.

Außerdem befinden sich an den öffentlichen Briefkästen und Plakatsäulen Tafeln mit dem Vermerk der nächsten Feuermeldestelle. Ein Verzeichnis dieser Stellen ist in das städtische Adressbuch aufgenommen.

Für die zur Bedienung der Meldeapparate aufgestellten Personen gelten besondere Instruktionen.

§ 3. Die eine Feuergefahr meldende Person hat unter Nennung ihres Namens und Berufs über Ort, Straße, Hausnummer und Größe der Feuergefahr möglichst vollständige und genaue Angaben zu machen.

§ 4. Sämtliche Feuermeldungen gelangen an eine der drei Centralen (Rathaus, Polizeistation Bismarckplatz oder Polizeistelle Schlierbach), die unter sich verbunden sind. Von den beiden erstgenannten Centralen führen nach den Wohnungen der Chargierten und Signalisten der I. und II. Feuerwehrrkompagnie, des Kaminfegers, des Brunnenmeisters und nach der Kasernenwache zwei besondere Klingleitungen, durch welche die in den betreffenden Wohnungen zc. angebrachten Alarmsglocken gleichzeitig angeschlagen werden.

Außerdem führt von der Centrale Rathaus eine elektrische Leitung nach dem Turme der Heiliggeistkirche, von der Centrale Bismarckplatz eine solche nach dem Turme der St. Annakirche, vermittelt welcher Leitungen auf automatischem Wege die Abgabe von Glockensignalen bewirkt wird.

Für die Stadtteile Neuenheim und Schlierbach bestehen selbständige Alarmleitungen, von denen die erstere von der Centrale Bismarckplatz (Polizeistation), die letztere von der Polizeistelle Schlierbach (Wohnung des in Schlierbach stationierten Schuzmanns) zu bedienen ist. An beiden Leitungen sind je ein Chargierter und mehrere Signalisten der Neuenheimer, bezw. Schlierbacher Feuerwehr angeschlossen.

§ 5. Beim Einlauf einer Feuermeldung auf einer Centrale hat der diensthabende Schuzmann nach Maßgabe der hierüber bestehenden besonderen Instruktion die Meldung abzunehmen und die Alarmierung zu veranlassen.

Bei allen Brandfällen in der inneren Stadt, sowie im Stadtteile Neuenheim hat sich die Alarmierung auf die beiden Kompagnien der inneren Stadt (I. u. II. Feuerwehrrkompagnie), sowie auf die Neuenheimer Feuerwehr (III. Feuerwehrrkompagnie) zu erstrecken. Bei Brandfällen im Stadtteil Schlierbach ist die Schlierbacher Feuerwehr (IV. Feuerwehrrkompagnie) und die I. Feuerwehrrkompagnie zu alarmieren.

Bei einem Kaminbrande beschränkt sich die Alarmierung auf die Benachrichtigung der beiden Kommandanten, des Hauptmanns der Westkompagnie, des Kaminfegers

und des städtischen Brunnenmeisters; bei Kaminbränden im Stadtteil Schlierbach sind nur der Kaminfeger und der Hauptmann der Schlierbacher Feuerwehr (IV. Feuerwehrkompagnie) zu benachrichtigen.

Von allen Brandfällen — ausgenommen Kaminbrände — sind zu benachrichtigen: der Gr. Amtsvorstand, der Rezipient des Bezirksamts, der Oberbürgermeister, der Bürgermeister, der Vorstand des städtischen Hochbauamts, die Direktion der städtischen Gas- und Wasserwerke sowie die Kasernenwache (die beiden letztgenannten Stellen durch Benützung der besonderen Telephonleitungen).

Bei Ausbruch eines Brandes zur Nachtzeit ist die Direktion des städtischen Gaswerks verpflichtet, alsbald die Stadt beleuchten zu lassen und einen tüchtigen Werkführer mit einem Gehilfen mit den nötigen Geräten versehen zur Brandstätte zu schicken.

§ 6. Bezüglich der Alarmierung der freiwilligen Feuerwehr durch die Signallisten und Tambours bestimmt eine vierteljährlich auszugebende Anweisung die Straßen, in denen jeder einzelne Signallist Alarm abzugeben hat.

§ 7. Bis zum Eintreffen der freiwilligen Feuerwehr, welche bei allen Brandfällen zunächst die Lösch- und Rettungsmannschaften stellt, haben die Hausbewohner mit den zu ihrer Hilfe herbeieilenden Personen alles aufzuwenden, um das Feuer zu löschen oder dessen Ausbreitung zu verhindern.

§ 8. Die Anordnung und Leitung der Löschmaßnahmen steht dem Großh. Amtsvorstande bzw. seinem Stellvertreter zu, welchem hierbei der Oberbürgermeister, der Stadtbaumeister, sowie der Kommandant der freiwilligen Feuerwehr beratend zur Seite stehen.

Die Befehle zur Ausführung der speziellen Anordnungen erteilt der Kommandant der freiwilligen Feuerwehr oder dessen Stellvertreter.

§ 9. Dem Großh. Amtsvorstande bzw. dessen Stellvertreter steht die Befugnis zu, im Notfalle nicht zur freiwilligen Feuerwehr gehörige, arbeitsfähige Einwohner zur Hilfeleistung beizuziehen; letztere sind bei Strafvermeidung verpflichtet, den Anordnungen der im vorigen Paragraphen bezeichneten Personen Folge zu leisten.

In gleicher Weise sind die Besitzer von Privatfeuerspritzen gehalten, solche auf Verlangen zur Verfügung zu stellen.

Bei strenger Kälte sind die Bewohner der benachbarten Häuser verpflichtet, warmes Wasser bereit zu stellen und abzugeben, und bei Glätteis zu streuen.

§ 10. Wenn auswärtige Hilfe eintrifft, so hat sich dieselbe unter die Leitung und Befehle der in § 5 genannten Personen zu stellen und darf ohne deren besondere Aufforderung nicht in Thätigkeit treten.

§ 11. Müßige Zuschauer sind von der Brandstätte fortzuweisen. Eltern, Vormünder und Erzieher sind verpflichtet, ihre jugendlichen Angehörigen während des Brandes zu Hause zu behalten.

§ 12. Außer den Bewohnern des Hauses und den in § 8 bezeichneten Personen haben nur Feuerwehrmänner Zutritt in das brennende Haus bzw. in die Nachbarhäuser, von welchen aus gelöscht werden oder das Netzen von Fahrnissen stattfinden kann. Wer während des Brandes Gegenstände an einen anderen Ort verbringen will und sich nicht auf der Stelle genügend auszuweisen vermag, ist festzuhalten und vor die Polizeibehörde zu führen.

Die Absperrung des Brandplatzes, sowie die Ueberwachung der geretteten Gegenstände übernimmt das Feuerpiquet des Militärs und die Schutzmannschaft.

§ 13. Kann einem Brande nur durch Einreißen der brennenden oder eines der benachbarten Gebäulichkeiten Einhalt gethan werden, so hat sich der Eigentümer den dessfalls getroffenen amtlichen Anordnungen zu unterwerfen.

§ 14. Die erforderlichen Anordnungen nach Löschung eines Brandes, insbesondere auch wegen Ueberwachung und Räumung der Brandstätte, trifft der Kommandant der freiwilligen Feuerwehr im Benehmen mit dem Großh. Amtsvorstande und dem Vertreter der Stadt.

§ 15. Die geretteten Gegenstände werden nur zu einer hierzu festgesetzten Zeit und gegen Bescheinigung zurückgegeben; wer sich jedoch bei der Polizeibehörde als Eigentümer unentbehrlicher Gegenstände, als: Betten, Kleider zc. ausweist, dem können solche gegen Empfangsbescheinigung sogleich verabfolgt werden.

§ 16. Die beim Aufräumen der Brandstätte gefundenen Gegenstände sind, sofern der Eigentümer nicht sofort ermittelt werden kann, an die Polizeibehörde abzuliefern.

§ 17. Uebertretungen dieser Feuerlösch-Ordnung werden auf Grund des § 114 3. 4 B.-St.-G.-B. an Geld bis zu 60 Mark oder an Haft bis zu 14 Tagen bestraft.

§ 18. Der Stadtrat ist berechtigt, sobald das Bedürfnis hervortritt, die nicht in der freiwilligen Feuerwehr stehenden männlichen staats- und reichsbürgerlichen Einwohner im Alter von 20 bis 45 Jahren — die aktiven Militärpersonen ausgenommen — als Hilfsmannschaft zu organisieren und unter das Kommando der freiwilligen Feuerwehr zu stellen.

Instruktion für die Bedienung der Feuermelde- und Alarmanlagen.

A. Polizeistation Rathaus.

1) Sobald an dem Klappenschrank im Nebenzimmer der Wachtstube eine Klappe niederfällt, hat der diensthühende Schutzmann nach Maßgabe der für die Telephonleitungen bestehenden Vorschriften die einlaufende Meldung abzunehmen und, wenn er über den Inhalt keinen Zweifel mehr hat, mit dem Worte „Verstanden“ zu bestätigen.

2) Betrifft die Meldung einen Brand innerhalb der städtischen Gemarkung oder wird durch die Meldung von einer zuständigen Behörde die Alarmierung der freiwilligen Feuerwehr verlangt, so ist alsbald nach Bestätigung der empfangenen Meldung die Alarmleitung in Thätigkeit zu setzen. Dies geschieht, indem die Kurbel des an der östlichen Wand angebrachten Kastens — unter gleichzeitiger Niederdrückung des daneben befindlichen Knopfes — etwa 40 mal rasch gedreht wird. Die Kontrolle darüber, daß die Leitung richtig funktioniert, gibt eine oberhalb des Kastens an der Wand angebrachte Glocke, welche mitklingen muß, wenn die Leitung in Ordnung ist. (Durch das Anschlagen der Glocken werden sämtliche Chargierte und Signalisten der I. Feuerwehrkompanie gleichzeitig geweckt, sowie die Kasernenwache benachrichtigt.)

Gleichzeitig ist — falls es sich um einen Brand innerhalb der städtischen Gemarkung handelt — durch Einschalten eines Hebels, welcher sich in einem an der nämlichen Wand angebrachten Kästchen befindet, das Glockensignal auf dem Turme der Heiliggeistkirche etwa fünf Minuten lang in Bewegung zu setzen.

Endlich ist mittelst der über dem Kasten der Alarmleitung befindlichen elektrischen Schelle der Ratsdiener herbeizurufen.

3) Hierauf wird die Meldung weitergegeben an:
 Polizeistation Bismarckplatz,
 Städtisches Gaswerk.

Meldungen über Brände im Stadtteil Schlierbach sind nicht weiterzugeben.

Der diensthühende Schutzmann hat sodann den Klappenschrank aufmerksam zu beobachten, um weitere Meldungen, die alsbald von den Chargierten der Feuerwehr zc. einlaufen werden, abzunehmen und zu erledigen. Hierbei ist derselbe von dem Ratsdiener zu unterstützen.

Insbesondere ist darauf zu achten, daß das Turmglockensignal nach Ablauf von etwa fünf Minuten abgestellt wird.

4) Besonderes Augenmerk ist zu richten auf die mit „Telegraphenamt“ bezeichnete Klappe, weil hier sämtliche Meldungen einlaufen von denjenigen Häusern, welche eine besondere Meldestelle nicht besitzen und durch Vermittlung des Hauptmeldeamts sprechen.

5) Meldungen über Brände im westlichen Stadtteil, welche von der Polizeistation Bismarckplatz einlaufen und wegen deren dort bereits alarmiert ist: Kommt eine solche Meldung von der Polizeistation Bismarckplatz ein, so ist ebenfalls die Kurbel zu drehen und auch das Turmglockensignal in Bewegung zu setzen.

6) Meldungen über Brände im Stadtteil Schlierbach: Kommt eine solche Meldung ein, so ist zunächst die Polizeistelle Schlierbach telephonisch in Kenntnis zu setzen, falls die Meldung nicht von dieser ausgeht; sodann ist die Kurbel zu drehen und ebenfalls das Turmglockensignal in Bewegung zu setzen.

7) Kaminbrand.

Wird nur der Ausbruch eines Kaminbrandes gemeldet, so hat die Alarmierung mittelst der Kurbel und des Glockensignals zu unterbleiben. In diesem Falle sind nur folgende Personen telephonisch zu verständigen:

1. der I. Kommandant,
2. der II. Kommandant der freiwilligen Feuerwehr,
3. der Kaminfegermeister,
4. der städtische Brunnenmeister.

Von Kaminbränden im Stadtteile Schlierbach sind nur der Kaminfeger und der Hauptmann der Schlierbacher Feuerwehr telephonisch zu verständigen und ist außerdem der Postzeitstelle Schlierbach telephonisch Kenntnis zu geben, falls die Meldung nicht von dieser erstattet wurde.

8) Prüfung der Leitung.

Täglich um 12 $\frac{1}{2}$ mittags ist die Alarmleitung auf ihre Fähigkeit zu prüfen. Dies geschieht dadurch, daß unter Benützung des bei der Kurbel befindlichen Drückers mit dem Läutwerk drei kurze Schläge gegeben werden. Tönt in solchen Fällen die oberhalb des Apparates befindliche Glocke nicht mit, so ist sofort dem Ratsdiener Anzeige zu erstatten.

Soll eine Prüfung der Leitung zu anderer Zeit vorgenommen werden, so müssen jeweils drei kurze Schläge abgegeben werden, damit sofort ersichtlich wird, daß es sich nicht um einen Alarm handelt.

Wöchentlich einmal und zwar Samstags um 12 Uhr Mittags ist das Glockensignal auf dem Turme der Heiliggeistkirche mit einigen Schlägen zu prüfen.

B. Polizeistation Bismarckplatz.

1) Auf der Polizeistation Bismarckplatz befinden sich zwei getrennte Alarmleitungen, von denen die eine — Leitung II — zur Alarmierung der Chargierten und Signalisten der Westkompagnie (II. Feuerwehrgesellschaft), die andere — Leitung III — zur Alarmierung der Chargierten und Signalisten der Neuenheimer Feuerwehr (III. Feuerwehrgesellschaft) dient. Beide Alarmleitungen werden in der Weise in Thätigkeit gesetzt, daß die Kurbeln der an der südlichen Wand angebrachten Kästen — unter gleichzeitiger Niederdrückung des daneben befindlichen Knopfes — etwa 40 mal rasch gedreht werden. Die Kontrolle darüber, daß die Leitungen richtig funktionieren, geben zwei oberhalb der Kästen an der Wand angebrachte Glocken, welche jeweils mitklingen müssen, wenn die Leitungen in Ordnung sind.

(Durch das Anschlagen der Glocken der Leitung II werden sämtliche Chargierte und Signalisten der II. Feuerwehrgesellschaft und der städt. Brunnenmeister gleichzeitig geweckt, sowie die Kasernenwache benachrichtigt; durch das Anschlagen der Glocken der Leitung III werden in gleicher Weise ein Chargierter und mehrere Signalisten der Neuenheimer Feuerwehr (III. Feuerwehrgesellschaft) geweckt.)

2) Sobald an dem Klappenschrant eine Klappe niederfällt, hat der dienstthuende Schutzmann nach Maßgabe der für die Telephonleitungen bestehenden Vorschriften die einlaufende Meldung abzunehmen, und wenn er über deren Inhalt keinen Zweifel mehr hat, mit dem Worte „Verstanden“ zu bestätigen.

3) Betrifft die Meldung einen Brand innerhalb der städtischen Gemarkung oder wird durch die Meldung von einer zuständigen Behörde die Alarmierung der freiwilligen Feuerwehr verlangt, so sind alsbald nach Bestätigung der empfangenen Meldung nacheinander die Alarmleitungen II und III in Thätigkeit zu setzen; bei Meldungen über Brände im Stadtteil Neuenheim ist zuerst die Leitung III und sodann die Leitung II in Thätigkeit zu setzen.

Gleichzeitig ist — falls es sich um einen Brand innerhalb der städtischen Gemarkung handelt — durch Einschalten eines Hebels, welcher sich an einem an der nämlichen Wand angebrachten Kästchen befindet, das Glockensignal auf dem Turm der St. Annakirche etwa fünf Minuten lang in Bewegung zu setzen. Endlich ist der Ökroierheber herbeizurufen.

4) Hierauf wird die Meldung weitergegeben an:

Polizeistation Rathaus,
Städtisches Gaswerk.

Der dienstthuende Schutzmann hat sodann den Klappenschrant aufmerksam zu beobachten, um weitere Meldungen, die alsbald von den Chargierten der Feuerwehr zc. einlaufen werden, abzunehmen und zu erledigen. Hierbei ist derselbe von dem Ökroierheber zu unterstützen.

Insbefondere ist darauf zu achten, daß das Turmglockensignal nach Ablauf von etwa fünf Minuten abgestellt wird.

5) Besonderes Augenmerk ist zu richten auf die mit „Telegraphenamt“ bezeichnete Klappe, weil hier sämtliche Meldungen einlaufen von denjenigen Häusern, welche eine besondere Meldestelle nicht besitzen und durch Vermittlung des Hauptmelbeamten sprechen.

6) Meldungen über Brände im östlichen Stadtteile, welche von der Polizeistation Rathaus einlaufen und wegen deren dort bereits alarmiert ist: Kommt eine solche Meldung von der Polizeistation Rathaus ein, so sind ebenfalls die Kurbeln der Leitungen II und III zu drehen und ist auch das Turmglockensignal in Bewegung zu setzen.

7) Kaminbrand.

Wird nur der Ausbruch eines Kaminbrandes gemeldet, so hat die Alarmierung mittelst der Kurbeln und des Turmglockensignals zu unterbleiben. In diesem Falle muß die einlaufende Meldung sofort der Polizeistation Rathaus weiter gegeben werden, welche dann ihrerseits die beiden Kommandanten, den Kaminfeger und den städtischen Brunnenmeister benachrichtigen wird. Außerdem ist von dem Kaminbrande der Hauptmann der II. Feuerwehrgesellschaft telephonisch in Kenntnis zu setzen.

8) Prüfung der Leitung.

Täglich um 12¹/₂ Uhr mittags ist die Alarmleitung auf ihre Fähigkeit zu prüfen. Dies geschieht dadurch, daß unter Benützung des bei der Kurbel befindlichen Druckers mit dem Läutewerk drei kurze Schläge gegeben werden. Tönt in solchen Fällen die oberhalb des Apparates befindliche Glocke nicht mit, so ist sofort dem Ratsdiener Anzeige zu erstatten.

Soll eine Prüfung der Leitung zu anderer Zeit vorgenommen werden, so müssen jeweils drei kurze Schläge abgegeben werden, damit sofort ersichtlich wird, daß es sich nicht um einen Alarm handelt.

Wöchentlich einmal und zwar Samstags gegen 12 Uhr mittags ist das Glockensignal auf dem Turme der St. Annakirche mit einigen Schlägen zu prüfen.

C. Polizeistelle Schlierbach.

1) Sobald auf der Polizeistelle Schlierbach Meldung über einen Brand im Stadtteile Schlierbach erstattet oder ein solcher von der Polizeistation Rathaus aus telephonisch gemeldet wird, ist seitens des in Schlierbach stationierten Schutzmanns die Alarmierung in Thätigkeit zu setzen. Dies geschieht, indem die Kurbel des die Leitung enthaltenden Kastens — unter gleichzeitiger Niederdrückung des daneben befindlichen Knopfes — etwa 40 mal rasch gedreht wird. Die Kontrolle darüber, daß die Leitung richtig funktioniert, giebt eine oberhalb des Kastens an der Wand angebrachte Glocke, welche mitklingen muß, wenn die Leitung in Ordnung ist.

Durch das Anschlagen der Glocken werden ein Chargierter und mehrere Signallisten der Schlierbacher Feuerwehr (IV. Feuerwehrgesellschaft) gleichzeitig geweckt.

In gleicher Weise ist zu verfahren, wenn von einer zuständigen Behörde die Alarmierung der Feuerwehr verlangt wird.

2) Ist die Anzeige über einen Brandfall im Stadtteil Schlierbach unmittelbar bei der Polizeistelle Schlierbach erstattet, so ist gleichzeitig die Polizeistation Rathaus telephonisch von dem Ausbruche des Brandes zu verständigen, damit von derselben die Alarmierung der I. Kompanie (I. Feuerwehrgesellschaft) veranlaßt werden kann.

3) Der Schutzmann hat sich sodann nach der Brandstelle zu begeben und sind etwaige einlaufende Anfragen von den Familienangehörigen des Schutzmanns abzunehmen und alsbald zu erledigen.

4) Kaminbrand.

Wird nur der Ausbruch eines Kaminbrandes gemeldet, so hat die Alarmierung mittelst der Kurbel zu unterbleiben. In diesem Falle ist nur die Polizeistation Rathaus telephonisch zu verständigen, welche sodann den Kaminfeger und den Hauptmann der Schlierbacher Feuerwehr hiervon telephonisch benachrichtigen wird. Sodann hat sich der Schutzmann auf die Brandstelle zu begeben.

5) Prüfung der Leitung.

Täglich um 12¹/₂ Uhr mittags ist die Alarmleitung auf ihre Fähigkeit zu prüfen. Dies geschieht dadurch, daß unter Benützung des bei der Kurbel befindlichen Druckers mit dem Läutewerk drei kurze Schläge gegeben werden. Tönt in solchen Fällen die oberhalb des Apparates befindliche Glocke nicht mit, so ist sofort der Polizeistation Rathaus telephonisch Mitteilung zu machen, welche hiervon dem Ratsdiener Anzeige zu erstatten hat.

Soll eine Prüfung der Leitung zu anderer Zeit vorgenommen werden, so müssen jeweils drei kurze Schläge abgegeben werden, damit sofort ersichtlich wird, daß es sich nicht um einen Alarm handelt.

B. Feuersalarm-Einrichtung.

Ortspolizeiliche Vorschrift vom 8. Februar 1897.

Wir bringen hierdurch zur öffentlichen Kenntniss, daß auf dem Turme der Heiliggeistkirche und auf dem der St. Annakirche Sturmläute-Einrichtungen angebracht wurden, welche mittelst elektrischer Leitungen von der Polizeistation Rathhaus bezw. der Polizeistation Bismarckplatz aus beim Ausbruch eines Brandes in Thätigkeit gesetzt werden sollen.

Behufs Prüfung der steten Betriebsbereitschaft jener Einrichtungen wird jeden Samstag gegen 12 Uhr Mittags eine Prüfung derselben durch Abgabe einiger Doppelschläge erfolgen.

C. Gebrauch von Licht in Stallungen.

Bezirkspolizeiliche Vorschrift vom 9. März 1889.

§ 1. Scheuern, Ställe, Böden und andere Räume, welche zur Aufbewahrung feuerfängender Sachen dienen, dürfen mit Licht nur unter Gebrauch wohlverwahrter Laternen betreten werden. Die Benützung von Cylinderlampen jeder Art ist in solchen Räumen verboten.

§ 2. Zuwiderhandlungen gegen diese Vorschrift werden gemäß § 368 Ziffer 8 A.-St.-G. bestraft.

D. Kaminreinigung.

1. Kaminfeger-Ordnung vom 29. November 1887.

Die Bestimmungen, welche im Allgemeinen und insbesondere für die beteiligten Hausbesitzer und Bewohner von Bedeutung sind, lauten:

§ 8. Der Bezirkskaminfeger ist berechtigt und verpflichtet, in seinem Mehrbezirk in allen Gebäuden die vorgeschriebenen Reinigungen vorzunehmen.

§ 9. Bei dem Reinigen hat der Kaminfeger zugleich auf schadhafte Stellen oder vorschriftswidrige Beschaffenheit der Kamine oder Feueranlagen, sowie auf sonstige feuergefährliche Verhältnisse genau zu achten. Etwaige Mängel sind von ihm sogleich dem Besitzer der Feuerungsanlage zur Kenntniss zu bringen und der Ortspolizeibehörde anzuzeigen, welche die nötige Einleitung zur Beseitigung zu treffen hat. Erscheinen beim nächsten Reinigen die gerügten Mängel nicht beseitigt, so hat der Kaminfeger das Bezirksamt hiervon in Kenntniss zu setzen.

Ueber Mängel, welche eine unmittelbare Feuersgefahr bedingen, ist jeweils sofort auch dem Bezirksamt Anzeige zu machen.

§ 10. Außer seinem Bezirk darf der Kaminfeger die in seinen Berufskreis fallenden Verrichtungen nur dann vornehmen, wenn er vorübergehend als Stellvertreter bestellt ist (§ 7) oder von dem betreffenden Bezirksamt besonders berufen wird.

§ 11. Der Kaminfeger hat die ihm obliegenden Geschäfte entweder selbst vorzunehmen oder durch einen zuverlässigen Gehilfen vornehmen zu lassen.

Im Falle der Verwendung von Gehilfen bleibt der Kaminfeger für vorschriftsmäßige und geordnete Besorgung der Verrichtungen durch dieselben jeder Zeit verantwortlich; er hat daher die Arbeit der Gehilfen sorgfältig zu überwachen, sowie dafür zu sorgen, daß dieselben den Hausbesitzern und deren Stellvertretern gegenüber jederzeit ein angemessenes Benehmen einhalten.

Die Gehilfen müssen gut beleumundet sein und die für ihr Geschäft erforderliche Gewandtheit besitzen.

Gehilfen, welche sich als vorbezeichneten Anforderungen nicht genügend erweisen, hat der Kaminfeger sofort aus seinem Dienste zu entlassen.

Das Reinigen durch Lehrlinge darf nur unter persönlicher Anwesenheit und Aufsicht des Meisters oder eines tüchtigen Gehilfen geschehen.

Mindestens einmal im Jahr ist jedes Kamin gelegentlich des Reinigens desselben durch den Kaminfeger selbst oder wenigstens unter seiner unmittelbaren persönlichen Leitung mit Zuhilfenahme eines Lichts einer gründlichen Untersuchung zu unterziehen.

§ 12. Die für sein Geschäft erforderlichen Werkzeuge hat der Kaminfeger stets in gutem Zustande zu erhalten und auf Verlangen jederzeit der Polizeibehörde oder deren Organen vorzuzeigen.

§ 13. Das Reinigungsgeschäft (§ 8) hat sich auf die Kamine, Rauchfänge und Hurten, ferner auf diejenigen Rohre, welche als Fortsetzung von Ofenröhren in wei-

ten Kaminen zur Verbesserung des Zuges der Oefen eingeführt sind (d. h. die Knie- und senkrecht in den weiten Kaminen emporgeführten Rohrstücke) und auf die Feuerzüge der Herde zu erstrecken.

Dabei ist insbesondere folgendes zu beachten:

1. Die bezeichneten Feuerungsanlagen müssen vom Ruß vollständig gereinigt werden.

2. Die weiten Kamine sind bis über das Dach hinaus zu besteigen, der Ruß mit einer eisernen Scharre sorgfältig abzutragen und mit einem guten Besen sauber abzukehren, sowie etwaige Abfälle im Kamin, auf welchen sich Ruß ansammelt, gehörig zu reinigen.

3. Zum Reinigen der engen Kamine sind Pumpbesen zu verwenden. Wo sich Glanzruß gebildet hat, ist zur Entfernung desselben das Kamin auszubrennen.

4. Nach dem Reinigen ist Ruß und losgefallener Verputz aus den Kaminen in das vom Hausbewohner bereit zu haltende Gefäß zu schaffen und sind die etwa herausgenommenen Rohre wieder einzusetzen.

Auch sind Pusthürchen und Aussteigladen wieder sorgfältig zu schließen.

Finden sich unverschlossene Rohröffnungen in Kaminen vor, so ist die Anbringung von Verschlusskapseln zu verlangen.

§ 14. Ist nach § 13 Ziff. 3 das Ausbrennen des Kamins erforderlich, so hat der Kaminfeger den Hauseigentümer hiervon in Kenntnis zu setzen und sich mit demselben über den Tag der Vornahme des Geschäfts zu verständigen. Das Ausbrennen hat unter persönlicher Leitung des Meisters und mit Beachtung nachstehender Vorsichtsmaßregeln zu geschehen:

1. Es ist rechtzeitig vorher durch den Kaminfeger der Ortspolizeibehörde von dem Vorhaben Anzeige zu machen, damit diese die Nachbarn davon benachrichtigen und dieselben veranlassen kann, alle Oeffnungen, durch welche Funken einfallen können, sorgfältig zu verschließen.

Bei Staatsgebäuden ist außerdem gleiche Anzeige der Bezirksbauinspektion durch den Kaminfeger rechtzeitig zuvor zu erstatten.

2. Während der Vornahme des Geschäfts sind die Klappen der Ofenröhren und die Ofenthüren verschlossen zu halten und eine weiße Signalfahne auf dem Dache aufzustecken.

3. Das auszubrennende Kamin darf keine Ritze haben und muß in gutem baulichen Zustande sein. Die in dasselbe mündenden Ofenröhren dürfen nicht schadhast sein und keine leicht entzündlichen Gegenstände sich in der Nähe befinden. Die Kaminpusthürchen müssen verschlossen sein. Ueber alle diese Punkte (1 bis 3) hat sich der Meister vor Beginn der Arbeit genau zu verlässigen.

4. Die Zeit für das Ausbrennen ist so zu wählen, daß das Geschäft bis spätestens zwei Uhr nachmittags beendet ist. Das Ausbrennen darf an keinem stürmischen Tage und weder bei großer Kälte noch bei anhaltender Hitze geschehen.

In Gebäuden mit Stroh- oder Schindelbedachung soll das Ausbrennen nur in den Monaten November bis April vorgenommen werden.

5. Vor dem Beginn desselben sind die nötigen Vorsichtsmaßregeln zu treffen, um dem hinausschlagenden oder überhandnehmenden Feuer durch Verluß der Oeffnung des Kamins mit Platten oder eisernen Deckeln u. dergl. sogleich mit Erfolg begegnen zu können. Auch ist vom Hausbesitzer ein zureichender Wasservorrat in das Haus und insbesondere in die Nähe des Kamins zu schaffen. Auf dem Dache ist eine Ueberwachung der Kaminmündung durch einen Gehilfen nötig, und in den Zwischengeschossen das Kamin durch eine zuverlässige Person zu beobachten. In besonders gefährlichen Fällen, wie insbesondere auch beim Ausbrennen in Gebäuden mit Stroh- oder Schindelbedachung, ist für Vereithaltung einer Spritze sowie für den Beizug von Hilfsmannschaft Sorge zu tragen.

Ist in einem Gebäude mit Stroh- oder Schindelbedachung das Ausbrennen ausnahmsweise (s. Ziff. 4 a. G.) in der Sommerzeit vorzunehmen, so müssen außerdem nasse Tücher in der Nähe des Kamins außerhalb des Daches aufgelegt und dieselben fortgesetzt mittelst einer Handspritze bespritzt werden.

6. Ist ein Kamin in das andere geführt, so muß zunächst das obere und dann das untere ausgebrannt werden. Ebenso ist bei mehr als dreistöckigen Häusern zuerst im oberen Stock mit Dachraum auszubrennen und dann erst in dem unteren Stockwerke. Bei nebeneinanderliegenden Kaminen ist durch sorgfältigen Abschluß Fürsorge zu treffen, daß sich nicht beide gleichzeitig entzündeten.

7. Nach dem Ausbrennen ist das Kamin mit Kugel und Bürste zu durchziehen. Auch ist vom Kaminfeger dafür zu sorgen, daß das Kamin nach beendigtem Geschäfte noch einige Zeit durch eine vom Hausbesitzer bestellte zuverlässige Person beobachtet wird.

8. Das zum Ausbrennen erforderliche Material hat der Kaminfeger auf eigene Kosten zu stellen, worauf bei Festsetzung der Tage für das Geschäft Rücksicht zu nehmen ist.

§ 15. Ueber die Zeit der Reinigungen wird bestimmt:

1. Küchenkamine sind alle drei Monate, wenn sie aber den Rauch von drei oder mehr Ofenröhren — gleichviel in welchen Stockwerken — aufnehmen, während der Ofenfeuerungszeit alle zwei Monate zu reinigen.

2. Kamine, welche ausschließlich zu Ofen und anderen nur im Winter gebrauchten Feuerungs-Anlagen gehören, sind während der Ofenfeuerungszeit alle 2 Monate zu reinigen. Bei Kaminen von Luft-, Dampf-, Warm- und Heißwasserheizungen hat während der Benützungszeit die Reinigung alle Monate stattzufinden.

3. Monatlich müssen gereinigt werden:

Die Kamine der Bäcker und Wurster, die Küchenkamine bei Gastwirten und ähnlichen Gewerben, die Kamine der Bierbrauer während der Brauzeit, der Brenneereien, Trocken- oder Dörranstalten während der Gebrauchszeit. Alle zwei Monate sind die Kamine der Schreinerwerkstätten zu reinigen. Die Kamine der Schlosser- und Schmiedewerkstätten, sowie die Kamine sonstiger Feuerarbeiter sind einmal jährlich zu reinigen (Ges.-Blatt 1889 S. 104).

Enge, sogen. russische Kamine unterliegen hinsichtlich der Zahl der Reinigungen den allgemeinen Bestimmungen.

5. Kamine, welche ausschließlich für Badezimmer oder welche für Wasch- und Backöfen dienen, die nur zeitweise benützt werden, sind jährlich zweimal zu reinigen.

6. Fabrikamine, welche umbaut sind oder in der Nähe von Gebäuden stehen, sind zweimal, freistehende Fabrikamine jährlich einmal zu reinigen.

Wenn die Vornahme der Reinigung eine besondere Störung des Fabrikbetriebes verursacht und nachgewiesen wird, daß sich bei dem sehr starken Zuge des Kamins kein Ruß, noch weniger Glanzruß ansetzt, kann das Bezirksamt die Zahl der Reinigungen noch weiter herabsetzen oder bei gut erhaltenen, ganz freistehenden Kaminen auch dem Eigentümer die Besorgung der Reinigung überlassen.

In letzterem Falle genügt eine jährlich einmal vorzunehmende Untersuchung des Kamins durch den Feuerschauer unter Mitwirkung des Kaminfegers.

Die Reinigung ist in der Zeit vom 1. Oktober bis 1. April von morgens 7 bis abends 5 Uhr, in den übrigen Monaten von 6 Uhr morgens bis 7 Uhr abends vorzunehmen.

8. Mit Rücksicht auf den starken Gebrauch, auf die Verwendung stark rußenden Brennmaterials und auf die bauliche Anlage der Kamine kann durch orts- oder bezirkspolizeiliche Vorschrift die Vornahme einer größeren Zahl von Reinigungen angeordnet und können die in Ziffer 7 festgesetzten Tagesstunden anders bestimmt werden.

9. Der Kaminfeger ist verpflichtet, auf ausdrückliches Verlangen des Gebäudebesitzers oder dessen Stellvertreters die Kamine auch öfter, als vorgeschrieben, zu reinigen.

§ 16. Bei Kaminen, welche nicht benützt werden, ist, solange dies der Fall ist, eine regelmäßige Reinigung nicht geboten; dieselben sind übrigens dann, wenn sie nicht ganz unbrauchbar gemacht, oder die betreffenden Gebäude nicht ganz außer Gebrauch gesetzt sind, jedenfalls einmal des Jahres durch den Kaminfeger genau zu untersuchen.

§ 17. Den Beginn der vorchriftsmäßigen Reinigung hat der Kaminfeger den Hausbewohnern so zeitig anzukündigen, daß diese ihre häuslichen Geschäfte darnach einrichten können.

An dem Vollzug des Reinigungs geschäfts darf der Kaminfeger ohne ganz dringende Gründe von den Hausbewohnern nicht gehindert werden.

§ 18. Bei vollständiger Neuaufführung von Kaminen, sowie bei Ausbesserung und teilweiser Erneuerung der Kamine unter Dach hat der Kaminfeger dieselben, bevor sie verpugt werden, auf Veranlassung der Ortspolizeibehörde nach Maßgabe der hierüber bestehenden besonderen Instruktion einer sorgfältigen Prüfung zu unterziehen. Ueber den Erfund hat der Kaminfeger der Ortspolizeibehörde Anzeige zu erstatten.

§ 19. Der Kaminfeger hat ein Tagebuch zu führen, aus welchem der ordnungsgemäße Fortgang des Reinigungsgeschäfts, die Personen, welche dasselbe vorgenommen haben, sowie etwa vorgefundene feuerpolizeiliche Mängel ersichtlich sind. Dasselbe ist von den Ortspolizeibehörden bezüglich Beginn und Fortgangs des Reinigungsgeschäfts zu beurkunden. Der Kaminfeger hat zu diesem Zweck von Jedem rechtzeitig Anzeige zu erstatten. Die Bezirksamter haben von dem Tagebuch zum 1. Juni jeden Jahres Einsicht zu nehmen.

§ 20. Die Taxen für die Berrichtungen des Kaminfegers (§§ 8, 14, 15, 16, 18) werden, sofern der Kehrbezirk nicht über die Grenzen einer Gemarkung hinausgeht, durch ortspolizeiliche, in den übrigen Fällen durch bezirkspolizeiliche Vorschrift bestimmt.

Der Kaminfeger hat die Forderung für die geleistete Arbeit stets an den Hausbesitzer oder dessen Stellvertreter zu richten.

Das Anfordern von Trinkgeldern ist unbedingt untersagt.

§ 21. Bei ausbrechendem Brand hat der Kaminfeger des betreffenden Bezirks sich so schnell wie möglich in Begleitung seiner Gehilfen und mit Leitern versehen nach der Brandstätte zu begeben und sich bei der Löschdirektion anzumelden. Im Verhinderungsfalle hat er jedenfalls seine Gehilfen nach der Brandstätte abzusenden.

§ 22. Diese Verordnung tritt am 1. April 1888 in Wirksamkeit.

2. Kaminfeger-Ordnung.

Bezirkspolizeil. Vorschrift vom 10. März 1888 in der Fassung vom 9. März 1889.

§ 1. Jeder Schornstein, der zu einer gewöhnlichen Heizungseinrichtung gehört, muß vier Mal in gleichen Zeitabständen vom 1. September bis 30. April gereinigt werden. Alle Küchenkamine unterliegen überdies einer fünften Fegung, welche in den Monaten Juni und Juli vorzunehmen ist.

§ 2. Alle 2 Monate während des ganzen Jahres sind die Kamine zum Geschäftsbetrieb der Metzger, Färber, Gutmacher, Essig- und Leimsieder, Tuchscheerer, Seifensieder, der Wäschereien und Büglereien und ähnlicher Gewerbebetriebe zu reinigen.

§ 2a. Die Schmiede- und Schlosserkamine sind behufs Prüfung des baulichen Zustandes und Kontrollierung der Art der Benützung derselben jährlich einer einmaligen Reinigung zu unterziehen.

§ 3. Außer den durch §§ 1 und 2 dieser Vorschrift und die Kaminfegerordnung vom 20. November 1887 vorgeschriebenen regelmäßigen Reinigungen können auf Antrag des Kaminfegers, sofern es das Interesse der Feuericherheit erfordert, in einzelnen Fällen noch weitere regelmäßige Reinigungen vom Bezirksamt vorgeschrieben werden.

§ 4. In den Landgemeinden ist die Reinigung der Kamine in der Zeit vom 1. Oktober bis 1. April von morgens 7 Uhr bis abends 5 Uhr, in den übrigen Monaten von morgens 5 Uhr bis abends 7 Uhr vorzunehmen. Sofern Verus oder Beschäftigung der beteiligten Hausbewohner es erfordern, kann die Reinigung auf deren Verlangen oder in deren Einverständnis auch außerhalb dieser Zeit vorgenommen werden.

§ 5. Für Reinigung und Besichtigung von Kaminen hat der Kaminfeger folgende Taxen zu beanspruchen:

Für das Reinigen

I. von deutschen oder steigbaren Kaminen:

1) für ein einstöckiges Kamin (d. h. aus dem obersten Stock durch den Dachraum führend)	12 Pf.
2) für ein zweistöckiges Kamin	18 Pf.
3) für ein dreistöckiges Kamin	24 Pf.
4) für ein vierstöckiges Kamin	30 Pf.
5) für ein fünfstöckiges Kamin	36 Pf.

II. von russischen Kaminen:

1) für ein einstöckiges Kamin	15 Pf.
2) für ein zweistöckiges Kamin	24 Pf.
3) für ein dreistöckiges Kamin	33 Pf.
4) für ein vierstöckiges Kamin	42 Pf.
5) für ein fünfstöckiges Kamin	50 Pf.

III. für das Ausbrennen der Kamine:

- | | |
|---|-------------|
| 1) bei einem einstöckigen Bau | 1 M. 05 Pf. |
| 2) bei einem zweistöckigen Bau | 1 M. 12 Pf. |
| 3) bei einem drei- oder mehrstöckigen Bau | 1 M. 25 Pf. |

Für die Stellung des zum Ausbrennen erforderlichen Materials, soweit es nicht von den Hausbewohnern in zureichender Weise dargeboten wird, hat der Kaminfeger eine Zuschlagstaxe von 20 Pf. zu beanspruchen, einerlei ob das Kamin nur durch ein oder durch mehrere Stockwerke hindurch ausgebrannt wird.

- IV. Der Kaminfeger hat zu beanspruchen für das Reinigen von Fabrikaminen bei einer Heizfläche des Dampfkessels bis zu 10 qm eine Taxe von 2 M.
 von 10 bis 20 qm 4 M.
 von 20 bis 40 qm 6 M.
 über 40 qm 8 M.

In der Reinigung der Fabrikamine ist die Reinigung der wagrecht vom Kessel nach dem Kamin führenden Feuerbezüge nicht inbegriffen. Für die Prüfung eines neu erbauten und die Untersuchung eines solchen Fabrikamines, dessen Reinigung dem Eigentümer überlassen ist, hat der Kaminfeger ohne Rücksicht auf die Höhe des Kamins eine Taxe von 2 M. zu beanspruchen. Bei Reinigung und Besichtigung (Prüfung, Untersuchung) von Fabrikaminen außerhalb des Wohnortes des Kaminfegers erhält derselbe, wenn sie nicht gelegentlich anderer Geschäfte vorgenommen werden können, eine Ganggebühr nach Maßgabe von Ziffer VI.

V. Für die nach § 16 der Kaminfegerordnung vorzunehmende Untersuchung der außer Gebrauch gesetzten Kamine, mit Ausschluß der Fabrikamine, hat der Kaminfeger die gleichen Taxen, wie für eine Reinigung der betr. Kamine zu beanspruchen.

- VI. Der Kaminfeger erhält von dem Bauherrn für die Untersuchung eines neu erbauten Kamins bei einstöckigem Kamin einschließlich des Dachraums 30 Pf.
 bei zwei- und dreistöckigen Kaminen 60 Pf.
 bei mehrstöckigen 90 Pf.

und außerdem bei einer Besichtigung außerhalb des Wohnortes des Kaminfegers, wenn sie nicht gelegentlich von Kamin-Reinigungen vorgenommen werden kann, bei einer Entfernung bis zu 4 km einschließlich eine Ganggebühr von mindestens 1 Mark, bei weiteren Entfernungen erhöht sich die Ganggebühr für jeden angefangenen Kilometer um 20 Pf. — Unter Entfernung ist die wirkliche räumliche Entfernung des Wohnortes vom Ort der Vornahme des Geschäfts, gemessen nach der beide Orte in kürzester Linie verbindenden Straße, verstanden, also: der einfache Hinweg (nicht Hin- und Rückweg). Werden mehrere Besichtigungen an einem Tage vorgenommen, so ist nur eine Ganggebühr von den Bauherren gemeinsam zu entrichten.

VII. Die Taxe für das Reinigen einer Hurte oder eines sogenannten Rauchlochs beträgt 6 Pf.

VIII. Hierbei wird noch bemerkt:

- a. Öffnen und Schließen der Klappen und Pusthürchen wird nicht besonders vergütet.
- b. Halbstöcke, Mansarden, Souterrains oder Keller zählen als Stockwerke.
- c. Der Kaminfeger hat sämtliche Reinigungsapparate zu stellen und den Ruß aus den Kaminen herauszuschaffen.
- d. Das Begehen des Daches durch den Kaminfeger von einem Kamin zum andern ist verboten.

§ 6. Diese Vorschrift tritt mit dem 1. April 1888 für den ganzen Amtsbezirk — Stadt Heidelberg und Landgemeinden — in Kraft. Mit diesem Tage sind die bezirkspolizeilichen Vorschriften v. 29. Februar 1872 und 12. Dezember 1874 aufgehoben.

§ 7. Zuwiderhandlungen gegen diese Vorschrift werden gemäß § 23 der Kaminfegerordnung vom 29. November 1887 und § 368 Ziffer 8 R.-St.-G.-B. bestraft.

E. Die Errichtung neuer Wohngebäude und Brunnen in der Nähe des Friedhofes.

Ortspolizeiliche Vorschrift vom 4. Juni 1891.

Neue Wohngebäude, welche in der Umgebung des städtischen und israelitischen Friedhofs erbaut werden sollen, dürfen, soweit das nordöstlich des Steigerwegs und südlich des sogenannten Hasenbühlerwegs gelegene Gelände in Betracht kommt, nur in einer Entfernung von mindestens 50 m, im übrigen, mit Ausnahme der schon in den Baubezirk einbezogenen Ecke der Rohrbacher und Schwesinger Straße, nur in einer solchen von mindestens 90 m von der nächstliegenden Grenze des Friedhofgebietes errichtet werden.

Brunnen dürfen nur auf der Rückseite der in der bezeichneten Umgebung des Friedhofes zur Errichtung gelangenden Gebäude und mindestens 10m hinter der bestimmten Bauflucht derselben erschlossen werden.

Ausnahmen von obiger Vorschrift kann in besonders dringenden Fällen die Baupolizeibehörde mit Zustimmung des Stadtrates und nach Anhörung des Großh. Bezirksarztes bewilligen.

F. Die Abgrenzung von unbebauten Grundstücken in der Stadt Heidelberg.

Ortspolizeiliche Vorschrift vom 17. August 1899.

Unüberbaute Grundstücke an öffentlichen Wegen, welche eine freie Aussicht bieten, dürfen nur in solcher Weise eingefriedigt werden, daß durch die Art der Einfriedigung das landschaftliche Bild der Gegend nicht geschädigt und insbesondere die freie Aussicht nicht beeinträchtigt wird.

G. Belästigung durch Rauch, Ruß und üble Ausdünstungen.

Ortspolizeiliche Vorschrift vom 14. November 1890.

§ 1. Die Besitzer gewerblicher Anlagen, die bei ihrem Geschäftsbetriebe nach sachverständiger Feststellung durch starken Rauch, Dampf oder üble Gerüche die Luft in einer die Gesundheit gefährdenden oder in erheblichem Grade belästigenden Weise verunreinigen, sind gehalten, auf Anfordern der Polizeibehörde diejenigen Vorkehrungen zu treffen, die zur Beseitigung dieser Verunreinigung als dienlich erscheinen, und sind strafbar, wenn sie den hierauf bezüglichen Anordnungen der Polizeibehörde nicht oder nicht vollständig innerhalb der bestimmten Frist nachkommen.

§ 2. Zuwiderhandlungen werden gemäß § 366¹⁰ R.-St.-G.-B. an Geld bis zu 60 Mark, eventuell mit Haft bis zu 14 Tagen bestraft.

H. Ortspolizeiliche Vorschrift vom 28. April 1900.

In den Stadtteilen, in welchen die Errichtung gewerblicher Anlagen der in § 16 der R.-Gew.-O. bezeichneten Art durch besonderes Ortsstatut ausgeschlossen ist, dürfen außerdem die in den §§ 24 und 27 der deutschen Gewerbe-Ordnung bezeichneten Anlagen, sowie sonstige Anlagen, welche die Nachbarschaft durch Rauch, Ruß, Geruch oder Lärm belästigen, nicht errichtet werden.

Ausnahmen von dieser Vorschrift können nur in dringenden Fällen mit Zustimmung des Stadtrates und unter der Voraussetzung erfolgen, daß der Antragsteller den ihm bezüglich der baulichen Herstellung und des Betriebs auferlegten besonderen Bedingungen nachkommt.

J. Einrichtung von Gas- und Wasserleitungen.

Ortspolizeiliche Vorschrift vom 17. Januar 1889.

A. Gasleitungen.

§ 1. Zu den Gasleitungen dürfen künftighin nur noch eiserne Röhren benützt werden. Die Verwendung von Bleirohr ist nur zulässig, wenn es sich um Reparaturen oder um kleine Erweiterungen und Veränderungen bereits bestehender Bleirohrleitungen handelt.

§ 2. Die Röhren und Verbindungsstücke sind vor dem Verlegen in dem Zustande, wie sie zur Verwendung kommen sollen, auf ihre Luftdichtigkeit zu prüfen und dürfen nur dann benützt werden, wenn sie sich vollkommen dicht erwiesen haben. Es ist unstatthaft, etwa gefundene Fehler an eisernen Röhren und Verbindungsstücken durch Verstreichen mit Kitt oder Verhämmern, oder durch Schnell-Lot zu reparieren.

Verstreichen mit Kitt oder Verhämmern undichter Stellen ist auch bei Bleirohrleitungen unterjagt, dagegen bei diesen das Verlöten zulässig.

§ 3. Die Verbindungen und Verschlüsse der Röhren müssen auf dauerhafte und solide Weise luftdicht hergestellt werden, bei Eisenröhren durch Muffen, Metallstopfen und Flanschen oder Klappen, bei Bleiröhren, wo diese nach § 1 überhaupt zulässig sind, durch Verlöten.

Wo Bleirohrleitungen durch Mauerwerk oder Gebälke gehen, muß ein schmiedeeisernes Futterrohr über dieselben geschoben werden, welches etwa 1cm weiter als der äußere Durchmesser des Bleirohrs ist und auf jeder Seite der Mauer oder des Gebälkes mindestens 1cm vorsteht.

§ 4. Wo Eisenrohr an bestehende Bleirohrleitung angeschlossen werden soll, darf die Verbindung von Eisen und Blei nicht durch unmittelbares Anlöten erfolgen, vielmehr muß dieselbe mittelst messingener Verbindungsschrauben, welche an das Bleirohr anzulöten sind, ausgeführt werden.

§ 5. Bei Bestimmung der Rohrweiten ist für gewöhnliche Verhältnisse die folgende Tabelle maßgebend, während in außergewöhnlichen Fällen der betreffende Installateur mit der Direktion des Gaswerks über die zu wählenden Rohrdimensionen z. sich zu verständigen hat.

Länge der Leitung in Meter	Durchmesser der Röhren in Zoll und Millimeter						
	$\frac{3}{8}$ "	$\frac{1}{2}$ "	$\frac{3}{4}$ "	1"	$1\frac{1}{4}$ "	$1\frac{1}{2}$ "	2"
	10 mm.	13 mm.	20 mm.	25 mm.	32 mm.	38 mm.	51 mm.
3	3	10	32	65	120	188	395
6	2	7	22	46	84	133	280
9	2	6	18	37	69	109	228
12	1	5	16	32	60	94	198
15	1	4	14	29	54	84	179
18	1	4	14	26	48	77	162
21	—	4	11	24	45	72	150
24	—	3	11	23	42	67	140
27	—	3	11	21	40	63	130
30	—	3	10	20	38	59	123
36	—	2	10	19	34	54	113
42	—	2	9	17	32	50	105

Ein Beispiel wird die Anwendung der Tabelle erläutern:

Angenommen, es sollte eine Rohrleitung von 26m Länge für 18 Flammen hergestellt werden, so hat man in der ersten Vertikalspalte der Tabelle diejenige Zahl zu nehmen, welche der angegebenen Leitungslänge am nächsten kommt. Gegeben ist in unserem angenommenen Fall die Länge 26, es würde also in der Tabelle die Zahl 27 dafür zu nehmen sein. Man sucht nun in derselben Horizontalzeile von links nach rechts die nächst höhere als die angegebene Flammenzahl, statt der angenommenen 18 mithin 21, und da diese in der Spalte für 1 Zoll engl. = 25 Millimeter Rohr steht, ist also ein Rohr von dieser Weite erforderlich und genügend, 18 Flammen bei einer Leitungslänge von 26m noch mit Sicherheit zu versorgen.

§ 6. Die Röhrenleitung soll in der Regel zu Tag und muß stets mit dem nötigen Gefälle gelegt werden. Auch bei Veränderungen und Erweiterungen bestehender Bleirohrleitungen müssen eiserne Röhren zur Verwendung kommen, sobald dieselben in die Wand, unter die Decken oder unter die Diesen gelegt werden sollen. Zum Ablassen der in den Röhren sich sammelnden Kondensationsflüssigkeiten sind an geeigneten Stellen, namentlich da, wo die Leitung von wärmeren in kältere Räume übertritt, Wassersäcke mit sicherem Verschluss anzubringen. An feuchten Stellen sind Eisenröhren durch Anstrich gegen Oxidation zu schützen.

§ 7. Die Haupt- und Zwischenhähnen müssen in der Regel dieselbe Durchlaßöffnung haben, wie die Röhren, an denen sie angebracht sind; sie müssen ferner mit Stellschlüssel versehen sein und nicht aus ihrer Hülse herausgezogen werden können. Der Kopf des Hahnens muß — am besten mit einer tief eingefeilten Nille — so gekennzeichnet werden, daß man auch im Dunkeln leicht erkennen kann, ob er geöffnet oder geschlossen ist.

Bei ausgedehnten Leitungen sind an geeigneter Stelle Zwischenhähnen in dieselbe einzusetzen, auch müssen Kronleuchter, schwere Intenstivlampen zc. gut und sicher an der Decke befestigt werden und durch leicht zugängliche Hähnen für sich abgeschlossen werden können.

§ 8. Vor dem Anschrauben der Lampen ist die Leitung mittelst eines Manometers mit einem Luftdruck von 25 cm Wassersäule zu prüfen, und muß der Wasserstand im Manometer innerhalb einer Beobachtungszeit von 3 Minuten keine wahrnehmbare Veränderung zeigen.

Jede Gaslampe ist vor dem Anschrauben auf das Genaueste auf ihre Dichtigkeit zu prüfen und nicht eher anzuschrauben, bevor sie sich nicht vollkommen dicht erwiesen hat.

Nach dem Anschrauben der Lampen ist die Prüfung der ganzen Leitung zu wiederholen.

Ist dieselbe gut ausgefallen, so ist bei der Gaswerksdirektion der schriftliche Antrag zu stellen, nunmehr die innere Leitung mit der Gasuhr zu verbinden, welche so-

dann ihrerseits die Leitung prüfen und nach Gutbefindung derselben thunlichst bald die Arbeit ausführen lassen wird. Es ist unstatthaft, die Gasleitung, welche der Probe unterzogen werden soll, mit Wasser zu füllen. Der Kontrolbeamte ist nicht verpflichtet, eine solche Leitung, auch wenn sie wieder entleert wurde und sich anscheinend vollkommen dicht zeigt, als gebrauchsfähig anzuerkennen.

§ 9. Der Gasabnehmer hat die Verpflichtung, die Gaseinrichtung in gutem Zustande zu erhalten und vorgekommene Beschädigungen sogleich wieder herstellen zu lassen.

B. Die Wasserleitungen.

§ 10. Die Privat-Wasserleitungen, welche an die städtische Wasserleitung angeschlossen werden, müssen aus gußeisernen oder gut galbonisierten schmiedeeisernen Röhren und Verbindungsstücken hergestellt werden, und sollen, was die Hauptleitung im Hause zc. betrifft, eine Lichtweite von mindestens 18—25 mm erhalten.

§ 11. Die Leitungen sind so zu legen, daß dieselben mittelst eines im tiefsten Punkte anzubringenden Hahnens entleert werden können und sind, wenn etwa das Gefälle zum Entleerungshahnem unterbrochen werden muß, an dieser Stelle mit besonderen Entleerungs-Vorrichtungen zu versehen. Sie sind im Innern der Gebäude in der Regel in einem Abstand von mindestens 3—4 cm von der Wand offen zu befestigen und möglichst durch frostfreie Räume zu legen, auch müssen sie, wenn sie durch den Erdboden führen, in diesen mindestens 1,25 m tief eingelegt werden.

§ 12. Bei Führung der Rohrleitungen durch einen unzugänglichen Raum, eine dicke Mauer und dergl., sollen die Röhren an den Stellen genügend freien Raum haben, an welchen durch etwaiges Senken des Gebäudes oder des Bodens oder durch Frost eine Beschädigung derselben stattfinden könnte.

§ 13. Die Verbindung der Röhren hat durch Vermittelung von Flanschen, Muffen oder sogenannten Holländer-Verschraubungen zu geschehen.

§ 14. Wo Leitungen nach Gärten, Höfen, ungeheizten Räumen, überhaupt solchen Orten abzweigen, wo dieselben vom Frost beschädigt werden könnten, müssen Abschluß- und Entleerungsvorrichtungen so angebracht werden, daß diese Leitungsstrecken bei eintretendem Frost für sich abgeschlossen und völlig entleert werden können.

§ 15. Die Stelle, wo die Zuleitung in das Haus oder Grundstück eingeführt und der Wassermesser gesetzt wird, bestimmt die Direktion der städtischen Gas- und Wasserwerke nach Anhörung des Abonnenten. Der Privatinstallateur darf seinen Rohranschluß nur im Einvernehmen mit ersterer anlegen.

§ 16. Mit Ausnahme des von den Installateuren des Wasserwerks in der Zuleitung anzubringenden Hauptabsperrhahnens im Innern der Liegenschaft, darf in der Leitung kein Hahn angebracht werden, welcher einen Wasserstoß in derselben hervorrufen könnte, vielmehr dürfen nur Niederschraubhähnen, Niederschraubventile oder sonstige Abschluß- oder Auslaufseinrichtungen von gleicher Wirkung angewendet werden. Der Durchmesser der Auslauföffnung der Niederschraubhähne und Ventile soll jederzeit kleiner als der lichte Durchmesser des Rohres sein, an welchem sie angeschraubt sind. Ihre Ventilplatten müssen mit der Schraubenspindel so verbunden sein, daß erstere beim Dessen des Hahnens sich mitheben muß.

§ 17. Dampffessel, Closets, Bissoirs zc. dürfen unter keinen Umständen direkt mit der Wasserleitung verbunden werden. Hydraulische Hebevorrichtungen, Badeeinrichtungen, Motoren, Ventilatoren, Aquarien, Heizschlangen und alle sonstigen Einrichtungen, bei denen ein Zurücktreten des Wassers in die Leitung oder ein unbemerktes Fortlaufen desselben unter Umständen möglich wäre, dürfen nur nach Maßgabe etwaiger von der Direktion der städtischen Gas- und Wasserwerke gegebenen, vom Installateur genau zu befolgenden Vorbeugungsmaßregeln in jedem einzelnen Falle direkt angeschlossen werden.

§ 18. Reservoirs, Bissoirs zc., welche mit Schwimmerhähnen versehen werden sollen, müssen ein derartig anzulegendes Ueberleitrohr erhalten, daß das Ueberlaufen des Reservoirs zc., also jede Undichtigkeit des Schwimmerhahnens sofort bemerkt werden muß.

Die Anbringung von Schwimmerhähnen ist daher nur nach vorgängiger Verständigung mit der Direktion der städtischen Gas- und Wasserwerke gestattet.

§ 19. Bei der Anlage von Springbrunnen hat der Privatinstallateur sich vorher mit der Direktion der städtischen Gas- und Wasserwerke zu benehmen.

§ 20. Nach Fertigstellung einer an der städtischen Wasserleitung angeschlossen Privatwasserleitung hat der Privatinstallateur hiervon der Direktion der städtischen Gas- und Wasserwerke schriftlich Anzeige zu erstatten und die Prüfung der Leitung

zu beantragen. Der betr. Kontrolbeamte wird diese Prüfung in thunlichster Kürze vornehmen und den Privatinstallateur von dem Termine in Kenntnis setzen. Die Leitung muß den vorliegenden Bestimmungen entsprechen und sich, falls sie an die Volksbrunnenleitung angeschlossen werden soll, für einen Druck von zehn Atmosphären, bei der Nombachleitung aber, je nach Lage, für einen solchen bis zu fünf- und zwanzig Atmosphären völlig dicht erweisen.

(Vergl. § 22 der gemeinschaftlichen Bestimmungen.)

C. Gemeinschaftliche Bestimmungen

für die an die städtischen Gas- und Wasserleitungen angeschlossenen Privatleitungen.

§ 21. Die Herstellung und Unterhaltung der Gas- und Wasser-Zuleitungen vom Hauptrohr bis zum Gas- bzw. Wassermesser geschieht ausschließlich durch Installateure der städtischen Werke.

Den Privat-Installateuren ist es untersagt, irgend welche Arbeiten an den Zuleitungen oder den Gas- und Wassermessern vorzunehmen, sie mit der Leitung zu verbinden, abzuschrauben, aufzufüllen, zu entleeren, die Straßenschächte zu öffnen und die am Straßenrohr befindlichen Hauptabsperrbahnen der Wasserzuleitungen zu stellen, zu öffnen oder zu schließen. Letzteres ist ausnahmsweise nur dann gestattet, wenn Gefahr im Verzuge ist, doch muß in diesem Falle der Direktion der städtischen Gas- und Wasserwerke unmittelbar darnach schriftliche Mitteilung von dem Vorgange gemacht werden.

§ 22. Nur die erstmalige Prüfung der Gas- und Wasserleitungen, welche in ihrer ganzen Ausdehnung sichtbar sein müssen, erfolgt kostenfrei, für die zweite und jede weiter notwendig werdende Probe ist der Betrag von 1 Mk. 50 Pf. an die Kasse der städtischen Gas- und Wasserwerke zu entrichten. Der die Probe abnehmende Beamte hat nicht die Verpflichtung — falls ein Zurückgehen des Manometers einen Fehler markiert — diesen Fehler aufzusuchen, vielmehr genügt die einfache Thatfache, daß der Manometer nicht unverändert seinen Stand innehält, eine zweite und folgende Leitungsprobe zu verlangen. Alle zur Abnahme der Probe erforderlichen Apparate, Werkzeuge u. s. w., wie Kompressionspumpe, Manometer, Verbindungsschläuche u. s. w. hat der Privatinstallateur zu besorgen und alles zur Probe Nötige derart vorzubereiten, daß dieselbe zur vorher vereinbarten Stunde ohne weiteres erfolgen kann, widrigenfalls die Probe als mißglückt angesehen und eine weitere mit 1 Mk. 50 Pf. zu vergütende Prüfung angeordnet werden muß.

§ 23. Die Privatinstallateure sind verpflichtet, die Gas- und Wasserleitungen im Uebrigen in Uebereinstimmung mit den zur Zeit der Anfertigung der Leitung gültigen Vertragsbestimmungen über die Abgabe von Gas und Wasser an Privat-Abonnenten auszuführen und sind ferner verpflichtet, von allen größeren Aenderungen und Erweiterungen bestehender Gas- und Wasserleitungen der Direktion der städtischen Gas- und Wasserwerke sofort nach ihrer Fertigstellung schriftlich Anzeige zu erstatten. Dies bezieht sich namentlich auch auf Badeeinrichtungen, Closets, Pissoirspülungen und alle sonstigen Apparate und Einrichtungen, welche von der Wasserleitung versorgt werden, wie Ventilatoren, Zimmerfontainen, Aquarien, Wassermotoren und dergleichen mehr.

§ 24. Gas- und Wasserleitungen, die überdeckt werden sollen, müssen städtischerseits geprüft sein, bevor die Ueberdeckung erfolgt, widrigenfalls die Entfernung der letzteren verlangt werden kann, was besonders dann geschehen soll, wenn die betreffende Leitung sich nicht vollkommen dicht erweist.

§ 25. Die Direktion der städtischen Gas- und Wasserwerke hat jederzeit das Recht, die Arbeit der Privatinstallateure zu kontrollieren und bei etwa vorgefundenen Fehlern in der Ausführung sofort Abhilfe zu verlangen.

§ 26. Gas- und Wasserleitungen, welche den vorstehenden Bestimmungen nicht entsprechen oder sonstige grobe Mängel aufweisen, dürfen nicht in Gebrauch genommen werden. Bereits in Gebrauch genommene Leitungen kann die Direktion der städtischen Gas- und Wasserwerke, falls nach ergangener Aufforderung die Abstellung der betreffenden Mängel nicht sofort erfolgt, ohne weiteres abschließen lassen.

Privatgas- und Wasserleitungen, welche zur Zeit des Inkrafttretens vorstehender Bestimmungen sich bereits im Gebrauch befinden, müssen, besonders wenn sich gefährdende Mängel an denselben ergeben, nach Vorschrift geändert oder dürfen nicht weiter benützt werden.

§ 27. Uebertretungen dieser Bestimmungen werden gemäß § 116 und § 108 B. 5 P.-St.-G.-B. an Geld eventuell bis zu 150 Mark oder mit Haft bestraft.

K. Der Schutz der städtischen Wasserleitung.

Ortspolizeiliche Vorschrift vom 26. März 1874.

Mit Geldstrafe bis zu 60 Mark oder mit Haft bis zu 14 Tagen wird bestraft:

1. Wer unbefugter Weise durch Öffnen der Schächte oder sonstwie in die in- und außerhalb der Stadt befindlichen Einrichtungen der städtischen Wasserleitungen eingreift.

2. Wer unbefugter Weise die Böschungen und Einfriedigungen, sowie die Schachthäuser beim Hochreservoir und über den Quellenfassungen am Volksbrunnen betritt.

3. Wer unnützer Weise den Wasserlauf der öffentlichen Wasserleitungsbrunnen öffnet oder offen läßt und wer die Aus- und Ablaufsvorrichtungen derselben verstopft.

L. Elektrische Anlagen.

1. Die elektrische Beleuchtung der Waren- und derjenigen Geschäftshäuser und Räume, welche der Aufbewahrung leicht entzündlicher Stoffe dienen.

Ortspolizeiliche Vorschrift vom 17. April 1901.

§ 1. Glühlampen dürfen zur Beleuchtung in den Auslagen nur dann verwendet werden, wenn sie mit besonderen Glasschutzhüllen umgeben sind.

§ 2. Die Verwendung von Bogenlampen innerhalb der Auslagen ist nicht statthaft, dieselben sind vielmehr zur Beleuchtung der Schaufenster nur von außen zulässig.

Von vorstehenden Bestimmungen kann abgesehen werden, wenn zwischen den Beleuchtungskörpern (Glühlampen, Bogenlampen) und den in der Auslage befindlichen Waren eine starke Glasplatte als Trennungswand angebracht wird.

§ 3. Die Verwendung von Glühlampen zu Dekorationszwecken innerhalb der Auslagen sowohl wie in den Geschäftsräumen ist verboten.

§ 4. Sämtliche Starkstromleitungen innerhalb der Geschäftsräume von Warenhäusern sind mit Schutzverkleidungen derart zu umgeben, daß eine äußere, mechanische Beschädigung als ausgeschlossen erscheinen kann.

§ 5. Die elektrischen Beleuchtungsanlagen unterliegen einer jährlich wiederkehrenden Revision.

§ 6. Zuwiderhandlungen gegen diese Vorschrift werden gemäß § 368 Z. 8 R.-St.-G.-B. bestraft.

2. Die elektrischen Starkstrom- und Hochspannungsleitungen im Amtsbezirk Heidelberg.

Bezirkspolizeiliche Vorschrift vom 4. Oktober 1900.

Für Beleuchtung und Motorenzwecke sind im Amtsbezirk Heidelberg mehrfach Starkstrom- und Hochspannungsleitungen angelegt. Da es unter Umständen in hohem Grade lebensgefährlich ist, mit diesen Stromleitungen während des Betriebs in Berührung zu kommen, so wird auf Grund des § 108 Ziff. 5 R.-St.-G.-B. strengstens untersagt:

1. die auf öffentlichen Wegen, Bahn- und Straßengebiet, sowie auf Privateigentum angebrachten Leitungsdrähte unmittelbar mit den Händen oder anderen Körperteilen oder mit Gegenständen irgend welcher Art (Metall, Holz, Peitschen u. dergl.) zu berühren,

2. Handlungen irgend welcher Art vorzunehmen, die ein Umbrechen oder Umstürzen von Leitungsstangen zur Folge haben könnten, (z. B. Anfahren der Stangen und Stützen mit schweren Last- und Langholzfuhrwerken u. dergl.),

3. im Bereiche der Anlagen Papierdrachen aufsteigen zu lassen, Leitungsstangen zu erklettern, oder Anderes zu unternehmen, wodurch Menschen mit den Leitungen in Verbindung gebracht werden können.

Das Verbot der Berührung findet ganz besonders Anwendung auf umgestürzte, herabfallende oder herabhängende Teile der Leitung und auf das abgestürzte Gehänge.

4. Hausbesitzer, Unternehmer und Handwerker sind verpflichtet, von allen Handlungen und Arbeiten, durch welche Menschen oder Gegenstände mit den Leitungen in unmittelbare Berührung kommen oder die Leitungen beschädigt werden können, dem in Betracht kommenden Elektrizitätswerk vor Ausführung der Arbeiten so rechtzeitig Anzeige zu machen, daß die erforderlichen Vorkehrungen und Anordnungen des Elektrizitätswerks zur Verhütung von Unfällen und Betriebsstörungen noch getroffen, die nötigen Anweisungen noch erteilt werden können.

5. Soweit die Leitungen unterirdisch geführt werden, sind Aufgrabungen und sonstige den Straßenkörper oder dessen Zubehörenden berührenden Arbeiten nur zulässig, wenn das in Betracht kommende Elektrizitätswerk mindestens 24 Stunden vor Beginn der Arbeiten benachrichtigt worden ist.

Zu widerhandlungen gegen diese Vorschriften werden an Geld bis zu 150 Mark oder mit Haft bis zu 14 Tagen bestraft.

Wer die zur Verhütung von Unglücksfällen angebrachten Schutzmittel und Warnungszeichen entfernt oder für ihren Zweck unbrauchbar macht, wird nach § 109 Z. 1 B.-St.-G.-B. mit Haft bis zu 14 Tagen oder an Geld bis zu 100 Mk. bestraft.

IV. Straßenpolizei.

A. Straßenpolizei-Ordnung

vom 12. Mai 1882 mit Aenderungen vom 19. Dezember 1884 und 11. Oktober 1898.

§ 1. Schnelles und unvorsichtiges Reiten und Fahren. Es ist untersagt, durch schnelles oder unvorsichtiges Reiten oder Fahren auf öffentlichen Wegen Menschen oder fremdes Eigentum in Gefahr zu setzen.

§ 2. Gebot des Schritt-Reitens und Fahrens. Auf Straßenstrecken, für welche ein bezügliches Gebot der zuständigen Behörde ergangen und im Wege der Polizeivorschrift oder durch obrigkeitlichen Anschlag bekannt gemacht worden ist, darf nur im Schritt geritten und gefahren werden.

§ 3. Fahren während der Schneebahn. Es ist untersagt, während der Schneebahn auf öffentlichen Wegen ohne Geläute oder Schellen zu fahren.

§ 4. Lagern von Gegenständen auf öffentlichen Wegen und Plätzen. Es ist untersagt, ohne Genehmigung der zuständigen Behörde auf öffentlichen Wegen und Plätzen Gegenstände, durch welche der freie Verkehr gehindert werden kann, aufzustellen, hinzulegen oder liegen zu lassen oder den bei der Genehmigung festgesetzten Bedingungen zuwiderzuhandeln.

§ 5. Beleuchtung solcher Gegenstände. Wer auf öffentlichen Wegen und Plätzen Gegenstände der in § 4 bezeichneten Art aufstellt, hinlegt oder liegen läßt, hat dafür zu sorgen, daß dieselben während der Dunkelheit genügend beleuchtet sind. Diese Verpflichtung liegt, wenn Fuhrwerke durchreisender Personen auf öffentlichen Wegen und Plätzen während der Dunkelheit aufgestellt sind, sowohl dem Leiter des Fuhrwerks als dem Wirte ob, bei welchem der Reisende eingestellt hat.

§ 6. Schleifen von Gegenständen auf Landstraßen und Kreisstraßen. Es ist untersagt, auf den Landstraßen und Kreisstraßen Gegenstände zu schleifen, welche, wie Steine, Bäume, Bauholz, Sägelöcher, Faschinen, Stangen, Pflüge, vermöge ihrer Gestalt, Größe oder Schwere die Fahrbahn angreifen.

Ausnahmsweise kann durch die zuständige Behörde das Schleifen solcher Gegenstände oder einzelner Gattungen derselben auf bestimmten Landstraßen, Kreisstraßen oder Strecken derselben gestattet werden, sofern Benachteiligungen der Straße (namentlich bei genügender Schneebahn) infolge des Schleifens nicht zu fürchten sind oder nach den örtlichen Verhältnissen der Land- und Forstwirtschaft eine ausnahmsweise Gestattung als dringend wünschenswert erscheint.

Werden Gegenstände auf den Landstraßen oder Kreisstraßen geschleift, so sind die Vorsichtsmaßregeln zu beachten, die zur Verhütung von Störungen des Verkehrs, von Gefährdungen der Sicherheit und von erheblicheren Beschädigungen des Straßenkörpers allgemein erforderlich oder bei Erteilung der Genehmigung besonders vorgeschrieben worden sind.

§ 7. Schleifen von Gegenständen auf Gemeindewegen. Die Bestimmung des letzten Absatzes des § 6 findet auch auf Gemeindewegen Anwendung.

Im Uebrigen kann das Schleifen solcher Gegenstände auf Gemeindewegen durch orts- oder bezirkspolizeiliche Vorschrift untersagt oder beschränkt werden.

§ 8. Aufgraben und sonstige Arbeiten an öffentlichen Wegen. Es ist untersagt, ohne vorgängige Genehmigung der zuständigen Behörde an öffentlichen Wegen Aufgrabungen und sonstige, den Straßenkörper oder dessen Zubehör berührende Arbeiten vorzunehmen oder den Bedingungen der in dieser Hinsicht erteilten Genehmigung zuwiderzuhandeln.

Die Genehmigung ist auch dann einzuholen, wenn die Aufgrabungen und sonstigen Arbeiten zum Zwecke der Herstellung und Unterhaltung von Zufahrten, Dohlen und anderen Vorrichtungen geschehen sollen, welche den Anstößern oder sonstigen Personen an dem öffentlichen Wege kraft Duldung oder eines in Anspruch genommenen Rechtstitels zustehen.

§ 9. Breite der Ladung. Lastwagen dürfen bei der Fahrt auf öffentlichen Wegen nicht so breit geladen sein, daß sie den doppelten Raum der Radspur ein-

nehmen. Ausnahmen können für bestimmte Wegstrecken durch die zuständige Behörde allgemein oder in einzelnen Fällen gestattet werden.

§ 10. Schwere der Ladung. Es ist untersagt, öffentliche Brücken mit Lasten, welche mit der Tragfähigkeit der Brücke nicht mehr im Verhältnis stehen, zu befahren, oder den von den zuständigen Behörden hinsichtlich der Befahrung öffentlicher Brücken mit schweren Lasten festgesetzten Bedingungen zuwider zu handeln.

Sollen öffentliche Brücken mit Lasten befahren werden, welche 10000 Kilogramm übersteigen, so bedarf es dazu der vorgängigen Genehmigung der zuständigen Behörde, welche allgemein für eine bestimmte Brücke oder in den einzelnen Fällen der Benützung erteilt werden kann.

§ 10 a. Beschaffenheit der Ladung. Es ist untersagt, auf öffentlichen Wegen mit einem Fuhrwerk zu fahren, dessen Ladung derart lose aufliegt, daß durch ein gänzlich oder teilweises Herab- oder Herausfallen der geladenen Gegenstände die Sicherheit und Bequemlichkeit des Verkehrs gefährdet, bezw. beeinträchtigt werden kann, oder aus dessen Ladung spitze oder scharfe Gegenstände (wie Sensen, Gabeln, Sägen und dergl.) in gefährlicher Weise hervor- oder herausragen.

§ 10 b. Beschaffenheit des Fuhrwerks. Es ist untersagt, auf öffentlichen Wegen mit Fuhrwerken zu fahren, an deren Seite ein hervorstehendes Sitzbrett (sogen. Faullenzler) angebracht ist.

Lastwagen, welche auf öffentlichen Wegen mit stärkerem Gefäll fahren, müssen mit einer ausreichenden Brems-(Sperr-)Vorrichtung versehen oder mit einem Rad-schuh ausgestattet sein.

§ 10 c. Beschaffenheit der Zugtiere. Es ist untersagt, beim Fahren auf öffentlichen Wegen bissige Zugtiere, sofern sie nicht mit einem vollständig sicheren Maulkorb versehen sind, sowie als Schläger bekannte, kollerige oder fall-süchtige Zugtiere zu verwenden.

§ 10 d. Verhalten der das Fuhrwerk leitenden oder benützenden Personen. Es ist untersagt, beim Fahren auf öffentlichen Wegen

1) Wagen, welche so hoch beladen sind, daß dadurch die sichere Leitung vom Fuhrwerk aus gefährdet wird (insbesondere Heu-, Frucht-, Stroh- und Laubwagen) vom Wagen aus zu leiten oder Zugtiere überhaupt ohne Leitseil vom Wagen aus lediglich mit Zurus und Peitche zu lenken.

2) Auf der Deichsel des Fuhrwerks, auf einem nach § 10 b verbotenen Seitenbrett oder bei Lastwagen derart auf dem Vorderteil des Wagens zu sitzen, daß die Beine in der Luft schweben oder auf die Wagendeichsel zu stehen kommen.

§ 10 e. Tragen von Sensen auf öffentlichen Wegen. Wer beim Gehen oder Fahren auf öffentlichen Wegen eine Sense mit sich führt, hat die Spitze der Sense nach oben oder an den Schaft angelegt zu tragen.

§ 11. Aneinanderhängen von Wagen. Beim Fahren dürfen nie mehr als zwei Wagen aneinandergelängt sein.

Das Zusammenhängen von zwei Wagen ist nur gestattet, wenn der hintere Wagen nicht stärker beladen, nicht größer und nicht stärker ist als der vordere Wagen, und wenn außerdem durch eine feste Verbindung beider Wagen (insbesondere durch Unterschiebung der hinteren Deichsel unter den vorderen Wagen) für eine sichere Steuerung des hinteren Wagens gesorgt ist.

Durch die zuständige Behörde kann für öffentliche Wege oder Strecken derselben, bei denen das Fahren mit zusammengehängten Wagen wegen der Größe des Gefälls, der Schärfe der Krümmungen oder der Schmalheit der Fahrbahn die Verkehrssicherheit gefährdet, das Zusammenhängen von Wagen ganz untersagt oder auf das Anhängen unbeladener Wagen, von Beiwägelchen oder in sonstiger Weise beschränkt werden.

§ 12. Langholztransport. Fuhrwerke, welche zum Transport von Langholz auf öffentlichen Wegen benützt werden, sind derart einzurichten und zu leiten, daß Gefährdungen der Verkehrssicherheit vermieden werden.

Für öffentliche Wege oder Strecken derselben, welche wegen der Größe des Gefälls, der Schärfe und Zahl der Krümmungen oder der Schmalheit der Fahrbahn besondere Schwierigkeiten für den Langholztransport bieten, kann durch die zuständige Behörde vorgeschrieben werden, daß beim Langholztransport der Vorderwagen mit einem drehbaren Schemel, der Hinterwagen mit einer Vorrichtung zum Leiten (Schwiche) versehen sein und dem Wagen das zur Leitung und Bedienung erforderliche Personal (zwei erwachsene Personen) beigegeben sein muß.

§ 13. Beleuchtung der während der Dunkelheit fahrenden Fuhrwerke. Fuhrwerke, welche nach eingetretener Dunkelheit auf öffentlichen Wegen fahren, müssen mit einer hellleuchtenden Laterne versehen sein.

§ 14. Begegnung von Fuhrwerken im Allgemeinen. Kommen zwei Fuhrwerke auf öffentlichen Wegen einander entgegen, so sollen sie sich nach rechts ausweichen.

Findet jedoch die Begegnung auf steilen Wegen längs eines Abhanges statt, so soll mit dem bergauf fahrenden Fuhrwerk gegen den Abhang ausgewichen werden.

§ 15. Begegnung von Fuhrwerken auf engen Wegen. Ist wegen der Enge oder sonstiger Beschaffenheit des Weges das Ausweichen nicht möglich, so hat derjenige, welcher das ihm entgegenkommende Fuhrwerk zuerst bemerken kann, an einer zum Vorbeilassen passenden Stelle so lange zu halten, bis das andere Fuhrwerk vorbeigefahren ist.

Auf solchen Wegen sollen sich die Fuhrleute durch Zuruf, Knallen mit der Peitsche, die Postillone mit dem Horn, Zeichen geben.

§ 16. Verhalten von Fuhrwerken bei Unmöglichkeit des Vorbeifahrens. Treffen zwei Fuhrwerke an einer Stelle zusammen, wo auch kein Vorbeilassen möglich ist, so muß dasjenige zurückfahren, für welches dies nach den Umständen, insbesondere nach der Entfernung der nächsten Ausweichestelle, nach Beschaffenheit, Gefäll und Richtung des Weges und nach der Ladung mit den wenigsten Schwierigkeiten verbunden ist.

§ 17. Begegnung von Reitern und Heerden mit Fuhrwerken. Reiter und Heerden haben jedem ihnen begegnenden Fuhrwerke auszuweichen. Bei engen Wegen soll das Fuhrwerk denselben, um ihnen das sichere Vorbeikommen zu ermöglichen, soviel als thunlich Raum lassen, auch nötigenfalls, namentlich bei Begegnung mit Heerden, Schritt fahren oder anhalten. Treffen Reiter oder Heerden mit Fuhrwerken auf Wegen zusammen, wo kein Ausweichen oder Vorbeilassen möglich ist, so müssen die ersteren umkehren.

§ 18. Begegnung von Heerden und Reitern mit einander. Wenn zwei Heerden oder Reiter einander entgegenkommen, so soll es unter ihnen ähnlich gehalten werden, wie für die Fuhrwerke in den §§ 14—16 vorgeschrieben ist.

§ 19. Nachfahren und Nachreiten. Die Führer von Heerden, sowie von langsam fahrenden Fuhrwerken sollen, wo dies nach der Breite und Beschaffenheit des Weges thunlich ist, die nachkommenden schneller fahrenden Fuhrwerke und die nachkommenden Reiter auf gegebenes Zeichen (§ 15 Absatz 2) links an sich vorbeilassen, indem sie nach rechts ausweichen.

§ 20. Straßenlokomotiven und dergl. Wagen, welche durch Dampf oder sonstige elementare Kräfte (z. B. heiße Luft, Gas) fortbewegt werden (Straßenlokomotiven, Dampfautos u. dgl.) dürfen zum Fahren auf öffentlichen Wegen und Plätzen nur mit besonderer Genehmigung der zuständigen Behörde und unter Einhaltung der dabei zur Sicherheit und Ordnung des Verkehrs und zum Schutze des Straßenkörpers festgesetzten Bedingungen verwendet werden. Handelt es sich nur um einmalige Fahrten auf kurze Strecken, so ist das Bezirksamt befugt, im Einverständnis mit der Straßenbauinspektion und nach Anhörung der Ortspolizeibehörden der durch die Fahrt berührten Gemeinden die Genehmigung zu erteilen. Zur Eröffnung eines dauernden Fahrbetriebes mit Wagen, welche durch Dampf oder sonstige elementare Kräfte fortbewegt werden, ist die Genehmigung des Ministeriums des Innern erforderlich. Soweit Gemeinbewege und in der Kreisverwaltung stehende Wege durch den Fahrbetrieb berührt werden, wird die Genehmigung nach Anhörung der betreffenden Gemeinde- bzw. Kreisbehörden erteilt.

§ 21. Öffentliche Wege und Plätze. Zu den öffentlichen Wegen im Sinne dieser Verordnung sind auch die Brücken und Plätze, soweit sie bestimmungsgemäß dem öffentlichen Verkehr dienen, zu rechnen.

§ 22. Zuständige Behörden bei Landstraßen und Kreisstraßen. Zur Erlassung der auf Landstraßen und Kreisstraßen bezüglichen Anordnungen und Nachsichterteilungen ist in den Fällen der §§ 4, 6, 8, 9, 10 die Straßenbauinspektion, in den Fällen der §§ 121 und 123 Ziffer 4 des P.-St.-G.-B. und der §§ 2, 11 und 15 dieser Verordnung das Bezirksamt nach Benehmen mit der Straßen-

bau-Inspektion zuständig. Jedoch haben die Bezirksämter und Straßenbaubehörden, ehe sie eine solche Anordnung oder Nachsichtserteilung in Bezug auf eine Kreisstraße oder eine vom Kreise nach § 15 des Straßengesetzes zur Unterhaltung übernommene Landstraße erlassen, soweit es ohne Verzögerung thunlich ist und namentlich im Falle allgemeiner und dauernder Verfügungen den Kreisauschuß (bezw. den Sonderauschuß) zu hören.

Wenn der Kreisverband zur Leitung und unmittelbaren Beaufsichtigung der Kreisstraßen und der vom Kreise zur Unterhaltung übernommenen Landstraßen technische Kreisbeamte bestellt hat (§ 11 Abs. 3 des Straßengesetzes), so werden für diese Straßen die nach obigem der Straßenbaubehörde zukommenden Befugnisse von den technischen Kreisbeamten wahrgenommen.

Handelt es sich um Anordnungen, welche für eine Landstraße, Kreisstraße oder bestimmte Strecken derselben allgemeine Bedeutung haben, so ist die Anordnung im Amtsverfügungsblatt oder in sonst geeigneter Weise, z. B. durch Anbringung eines Aufschlages, zur öffentlichen Kenntnis zu bringen.

Für Land- und Kreisstraßenstrecken, welche gleichzeitig Ortsstraßen sind, können in dringenden Fällen solche Ortspolizeibehörde erlassen werden; alsdann ist aber die an sich zuständige Behörde (die Straßenbau-Inspektion bezw. der technische Kreisbeamte oder das Bezirksamt) zum Zweck der etwaigen weiteren Verfügung alsbald von der getroffenen Anordnung in Kenntnis zu setzen.

§ 23. Zuständige Behörden bei Gemeindewegen. Zur Erlassung der auf Gemeindewege bezüglichen Anordnungen ist in den in § 22 bezeichneten Fällen die Ortspolizeibehörde zuständig.

Steht der bezügliche Gemeindeweg unter der Aufsicht der technischen Staatsbehörde oder unter der Verwaltung des Kreisverbandes, so ist zuvor die Straßenbauinspektion und im letzteren Falle, soweit ohne Verzögerung thunlich und namentlich vor Erlassung allgemeiner und dauernder Anordnungen, auch der Kreisauschuß (beziehungsweise Sonderauschuß) zu hören.

Handelt es sich um Anordnungen, welche für einen Gemeindeweg oder bestimmte Strecken derselben eine allgemeine Bedeutung haben, so sind dieselben in der Regel in der Form einer bezirks- oder ortspolizeilichen Vorschrift zu erlassen und jedenfalls in geeigneter Weise (vgl. § 22 Abs. 2) zur öffentlichen Kenntnis zu bringen.

§ 24. Orts- und bezirkspolizeiliche Vorschriften. Im Uebrigen bleibt es hinsichtlich der Kreisstraßen, Gemeindewege und Ortsstraßen gemäß § 34 Absatz 2 des Straßengesetzes den Bezirks- und Ortspolizeibehörden vorbehalten, nach Maßgabe der besonderen Bedürfnisse und Verhältnisse weitere Bestimmungen zur Erhaltung der Sicherheit, Bequemlichkeit, Reinlichkeit und Ruhe auf den öffentlichen Wegen zu erlassen. Auch können mit besonderer Genehmigung des Ministeriums des Innern solche bezirks- oder ortspolizeiliche Vorschriften für Landstraßen außerhalb Ortssetters erlassen werden.

Vor Erlassung derartiger bezirks- oder ortspolizeilicher Vorschriften ist die Straßenbauinspektion und, sofern es sich um eine Kreisstraße oder um Landstraßen oder Gemeindewege handelt, welche vom Kreise zur Unterhaltung übernommen sind, der Kreisauschuß (bezw. Sonderauschuß) zu hören.

Die Anhörung der Straßenbauinspektion kann bei Ortsstraßen und Gemeindewegen, welche der regelmäßigen Aufsicht der technischen Staatsbehörde nicht unterstehen, unterlassen werden.

§ 25. Handhabung der straßenpolizeilichen Aufsicht. Neben den Bediensteten der Staats- und Gemeindepolizei sind insbesondere die Straßenwarte und die Straßenmeister dazu berufen, bei Zuwiderhandlungen gegen die Vorschriften dieser Verordnung, gegen die in den §§ 107—109, 116, 120—124, 129 des Polizeistraßengesetzbuches, dem § 366 Ziff. 2—5, 8 und 9, dem § 367 Ziff. 12—15 und § 370 Ziffer 1 und 2 des R.-Str.-G.-B. enthaltenen straßenpolizeilichen Bestimmungen, sowie gegen die etwa erlassenen bezirks- oder ortspolizeilichen Vorschriften sachentsprechend einzuschreiten, die Fortsetzung derselben zu verhindern und sowohl hinsichtlich der selbst wahrgenommenen als der anderwärts in Erfahrung gebrachten Zuwiderhandlungen alsbald Anzeige zu erstatten.

Die Anzeige des Straßenwarts ist, wenn es sich um eine auf einer Landstraße begangene Zuwiderhandlung gegen § 120 des R.-Str.-G.-B., um Zuwiderhandlungen

gegen § 107, 108, Ziff. 2, 109 Ziff. 1 und 3, 116 und 129 des P.-Str.-G.-B. oder um Zuwiderhandlungen gegen die §§ 367 Ziff. 13–15 u. 370 Z. 1 u. 2 des R.-St.-G.-B. handelt oder wenn die Zuwiderhandlung in Gemeinden begangen wurde, wo die Ortspolizei durch die Staatsbehörde verwaltet wird, an das Bezirksamt, in den übrigen Fällen an den Bürgermeister der Gemarkung zu richten, innerhalb welcher die Uebertretung begangen wurde; auch hat der Straßenwart solche Zuwiderhandlungen, falls sie auf Landstraßen, Kreisstraßen oder auf einem der Aufsicht der technischen Staatsbehörde unterstehenden Gemeindegeweg begangen wurden, zur Kenntnis des vorgelegten Straßenmeisters zu bringen.

Die Bürgermeister haben die Anzeige in den durch die §§ 131 und 132 des Einführungsgesetzes und § 23 der Vollzugsverordnung vom 11. September 1879 über das Polizeistrafverfahren bezeichneten Fällen an das Bezirksamt abzugeben.

§ 26. Schlußbestimmung. Diese Verordnung tritt vom Tage der Verkündung an in Kraft.

Die in den Brückenordnungen (§ 154 des P.-St.-G.-B.) aufgenommenen besonderen Vorschriften werden durch diese Verordnung nicht berührt.

B. Straßenpolizei-Ordnung für die Stadt Heidelberg.

Ortspolizeiliche Vorschrift vom 1. Juni 1902.

§ 1. Vorbemerkung.

Als öffentliche Straßen im Sinne dieser Vorschrift gelten neben öffentlichen Plätzen und Brücken auch Privatstraßen, welche dem öffentlichen Verkehr geöffnet sind.

I. Benützung der öffentlichen Straßen.

§ 2. Im Allgemeinen.

Jede Benützung der öffentlichen Straßen muß so erfolgen, wie sie bei Anwendung gewöhnlicher Sorgfalt den allgemeinen Verkehr am wenigsten behindert, das mindeste Geräusch verursacht und die geringste Gefährdung von Personen oder Sachen mit sich bringt.

Im einzelnen sind neben den nachfolgenden Vorschriften die jeweiligen Anordnungen der Polizeiorgane zu befolgen.

§ 3. Aufstellung und Lagerung von Gegenständen. Aenderungen an Straßenkörpern.

Die Benützung der öffentlichen Straßen zur Aufstellung und Lagerung von den freien Verkehr behindernden Gegenständen oder zu gewerblichen Zwecken, sowie jede Veränderung der Straßenoberfläche, insbesondere durch Grabarbeiten seitens Privater ist mit den in den folgenden Bestimmungen gestatteten Ausnahmen ohne vorherige Erlaubnis des Bezirksamtes verboten.

§ 4. Vorübergehende Benützung öffentlicher Straßen.

1. In den von den Geleisen der Straßenbahn berührten Straßenstrecken ist das Aufstellen von Fuhrwerken nur insoweit gestattet, als dadurch der Verkehr nicht gehindert wird. Den auf den Fuhrwerksverkehr angewiesenen Gewerbetreibenden dieser Straßenstrecken kann behufs vorübergehender Aufstellung von Fuhrwerken ein entsprechender Raum in den Seitenstraßen von der Polizeibehörde angewiesen werden.

2. Das Holzmachen in den öffentlichen Straßen ist untersagt. Abgeladene Brennmaterialien sind sofort in die Häuser zu verbringen.

Die Erlaubnis zur vorübergehenden Benützung der öffentlichen Straßen wird hiermit im Allgemeinen erteilt:

3. Bei Bornahme von Bauten und baulichen Ausbesserungen zur Lagerung von Baumaterialien u. s. w. nach Maßgabe der bezüglichen Bestimmungen der städtischen Bauordnung.

4. Den Wirten zur Aufstellung der bei ihnen einkommenden Fuhrwerke. Auf der Hauptstraße ist jedoch eine Aufstellung solcher Fuhrwerke verboten; den auf der Hauptstraße wohnenden Wirten ist die Aufstellung der bei ihnen einkommenden Fuhrwerke an folgenden Plätzen gestattet: auf den Straßen auf der Ost-, West- und Südseite des Karlsplatzes, wofür zur Meßzeit der östliche Teil der Karlstraße nebst der Plankengasse benützt werden kann.

§ 5. Beleuchtung von Straßenhemmnissen während der Nachtzeit.

Alle Hemmnisse des Straßenverkehrs sind vom Eintritt der Dunkelheit an während der ganzen Nachtzeit je nach Umständen durch eine oder mehrere nach allen Seiten hellleuchtende Laternen, vollständige Straßenspernungen durch rote Laternen bemerklich zu machen.

§ 6. Das Beladen und Entladen von Fuhrwerken auf den Straßen.

Werden Wagen zum Zwecke des Beladens und Entladens auf der Straße aufgestellt, so müssen sie dicht am Gehweg und parallel mit demselben halten.

Das Abwerfen schwerer Gegenstände auf das Pflaster oder die Gehwegdeckung ist untersagt; insbesondere müssen Fässer, Kisten und dergleichen beim Auf- und Abladen so gehandhabt werden, daß die damit beschäftigten Personen sie jederzeit anzuhalten vermögen.

Wo die Beschaffenheit und die Zugänge der Grundstücke es gestatten, hat das Beladen und Entladen von Fuhrwerken überhaupt nicht auf der Straße, sondern innerhalb der Grundstücke zu geschehen.

§ 7. Errichtung von Handelsstellen.

Wer auf öffentlichen Straßen außerhalb der Marktplätze außerhalb der Marktzeit einen Verkaufsstand errichten oder sonst Gegenstände öffentlich feilhalten will, bedarf einer besonderen Erlaubnis des Bezirksamts mit Zustimmung des Stadtrats.

§ 8. Aushängen oder Aufstellen von Verkaufsgegenständen, Zierpflanzen, Tischen u. s. w.

Das freie Aushängen oder Aufstellen von Auslagen, Verkaufsgegenständen an der äußeren Wand der Häuser, das Aufstellen von Zierpflanzen, von Stühlen, Bänken, Tischen zu gewerblichen Zwecken ist nur mit Erlaubnis des Bezirksamtes statthaft.

§ 9. Bewegliche Vordächer, Schilder, Auslege-Vorrichtungen.

1. Bewegliche Vordächer aus Leinwand müssen in der Höhe mindestens 2,25 m von dem Gehwege abstehen und dürfen höchstens eine Breite haben, welche um 40 cm geringer ist, als die Breite des darunter befindlichen Gehwegs.

Den Verkehr störende seitliche Vorhänge dürfen an Sonnendächern nicht angebracht werden.

2. Schilder und andere Gegenstände, welche in den Straßenraum vorstehen, dürfen nur in einer Höhe von mindestens 2,40 m über dem Gehweg angebracht werden und höchstens einen Vorsprung von 1,20 m gegen die Straßen haben, keinenfalls aber die Gehweggrenze überschreiten. Abgesehen hiervon sind dieselben in Bezug auf die zunächst befindlichen öffentlichen Gaslaternen so hoch anzubringen, daß die Beleuchtung des Verkehrsraumes nicht beeinträchtigt wird.

Vor Anbringung eines Schildes oder anderen derartigen Gegenstandes ist jeweils unter Einreichung einer Planskizze beim Bezirksamte um Genehmigung hierzu nachzusuchen, über das Gesuch wird nach Anhörung des Ortsbaukontrolleurs und der Direktion der städtischen Gas-, Wasser- und Elektrizitätswerke vom Bezirksamte entschieden.

3. Automaten, Auslegekasten und dergleichen dürfen nicht über die nach der städtischen Bauordnung zulässige äußerste Ausladung an Gebäudeteilen vorstehen. Auslagevorrichtungen an Häusern, welche keine oder eine geringere als die nach der städtischen Bauordnung zulässige Sockelausladung haben, dürfen nicht mehr als 10 cm über die Baufluchtlinie hervorragen.

Bewegliche Auslagevorrichtungen sind während der Nachtzeit zu entfernen oder einzuziehen.

4. Waren, welche in Fenstern und Thürgestellen zur Schau ausgestellt oder ausgehängt werden, dürfen nicht über die Bauflucht des Hauses hervorragen. Fleisch und andere Waren, deren Berührung beschmutzt, dürfen nicht an Thürgestellen und überhaupt nicht in einer Weise ausgehängt werden, daß Vorübergehende dadurch beschmutzt werden können.

5. Ausnahmen von den unter Ziffer 1 bis 3 gegebenen Vorschriften können mit Zustimmung des Stadtrates vom Bezirksamte zugelassen werden, wenn dadurch keine Gefährdung oder Beeinträchtigung des Gehwegverkehrs herbeigeführt wird.

Ebenso bleibt es dem Bezirksamte vorbehalten, die vorstehenden Vorschriften auch auf bestehende Anlagen der bezeichneten Art zur Anwendung zu bringen und eine entsprechende Abänderung derselben dann zu verlangen, wenn durch dieselbe der Gehwegverkehr erheblich beeinträchtigt oder gefährdet wird.

§ 10. Hausnummern, Straßenschilder und Laternen.

Jeder Hauseigentümer muß es dulden, daß die Straßennamen, Hausnummern, Gas-, Wasser- und Kabelzeichen, sowie die Bezeichnungen anderer öffentlichen Einrichtungen irgend welcher Art an seinem Eigentum durch Einmauern oder auf andere Weise angebracht und ausgebessert, auch die zur Straßenbeleuchtung erforderlichen Laternen und die Rosetten der elektrischen Straßenbahn dort befestigt werden.

Vor der Anbringung ist der Hauseigentümer zu verständigen und ist dessen Wünschen hinsichtlich der Art und Weise der Anbringung der fraglichen Gegenstände möglichst Rücksicht zu tragen.

§ 11. Gefahrdrohendes Aufstellen von Gegenständen.

Blumentöpfe und Gegenstände, welche durch Herabfallen Vorübergehende beschädigen können, dürfen ohne ausreichende Befestigung durch Latten oder eiserne Stangen nicht außerhalb der Fenster oder Balkonbrüstungen und Tragsteinen aufgestellt werden.

Fensterläden, seien sie geöffnet oder geschlossen, müssen fest gemacht werden.

Die Läden des unteren Stockes dürfen in keinem Falle geschlossen werden. Das Öffnen derselben muß mit Vorsicht geschehen, damit auf der Straße Vorübergehende durch sie nicht verletzt werden.

§ 12. Das Feilbieten von Blumen u. s. w. durch Kinder.

Das Feilbieten von Blumen, Obst, Backwaren, Bündhölzern und dergleichen auf Straßen und öffentlichen Plätzen durch Kinder unter 14 Jahren ist untersagt. (Paragraph 42 b Abt. 5 Gewerbe-Ordnung).

Eltern, Pflegeeltern und Vormünder sind für die Uebertretung dieses Verbotes durch die Kinder mit verantwortlich.

§ 13. Der Verkauf von Backwaren, insbesondere Fastenbroteln.

Den Verkäufern von Backwaren (insbesondere Fastenbroteln) ist das Feilbieten ihrer Waren auf den Straßen und öffentlichen Plätzen hiesiger Stadt nur an den vom Bezirksamte im Benehmen mit dem Stadtrate bestimmten Aufstellungsorten gestattet, im übrigen aber, sowie insbesondere das Feilbieten der Waren auf den Straßen im Umherziehen verboten.

Die Aufstellung der Verkäufer an den Aufstellungsorten hat in einer Weise zu erfolgen, daß durch dieselbe der Verkehr nicht gehemmt ist.

§ 14. Bornahme von Versteigerungen, Ausrufen von Waren u. s. w.

Das Hausieren unter Benützung von Fuhrwerken in den von der elektrischen Straßenbahn berührten Straßenstrecken ist verboten.

§ 15. Veranstaltung von Aufzügen.

Die Veranstaltung von Aufzügen, Fackel- und Lampenzügen durch die Straßen der Stadt ist nur mit Erlaubnis des Bezirksamtes und unter Beobachtung der von demselben zur Freihaltung des Verkehrs und zur Sicherung gegen Feuergefahr getroffenen Anordnungen statthaft.

Bei den Fackelzügen dürfen die Fackeln nicht an die Häuser oder Mauern gestoßen oder in einer Weise getragen werden, daß hierdurch Vorübergehende belästigt oder gefährdet werden.

§ 16. Musikaufführungen.

Für gewerbsmäßige Musikaufführungen auf den öffentlichen Straßen sind die Bestimmungen des Paragraph 33 b der Gewerbe-Ordnung und Paragraph 57 der Badischen Vollzugs-Verordnung zur Gewerbe-Ordnung maßgebend.

Für die Veranstaltung nicht gewerbsmäßiger Musikaufführungen auf den Straßen hiesiger Stadt ist die Erlaubnis des Bezirksamtes einzuholen.

Auf die im Dienste befindlichen Militär- sowie uniformierten Feuerwehrkapellen findet diese Vorschrift keine Anwendung.

§ 17. Verbrennen von Gegenständen, Theerkochen.

Das Verbrennen von Gegenständen, das Kochen von Asphalt, Theer und anderen brennbaren Substanzen, das Auspichen von Fässern und die Vornahme ähnlicher feuergefährlicher Handlungen auf öffentlichen Straßen und Plätzen ist nur mit Erlaubnis des Bezirksamts und unter Beobachtung der von demselben getroffenen besonderen Anordnungen zulässig.

§ 18. Werfen, Schleudern, Abbrennen von Feuerwerk u. s. w.

Es ist untersagt, auf öffentlichen Straßen und Plätzen mit Steinen oder Schneebällen zu werfen, mit Schleudern zu schleudern, mit Schlagbällen zu werfen, Drachen steigen zu lassen, Feuerwerkskörper abzubrennen; desgleichen ist untersagt, dasselbst sich an Wagen anzuhängen, zu schleifen oder mit Rutschschlitten zu fahren.

§ 19. Umherlaufenlassen von Haustieren, Transport von Spiegeln, Handhabung von Dampfmaschinen.

Es ist untersagt, Geflügel oder andere landwirtschaftliche Nutztiere auf den Straßen umherlaufen zu lassen. Spiegel müssen beim Transport durch die Straßen auf der Glasseite mit Tüchern verhüllt sein. Fässer dürfen nicht durch die Straßen gerollt werden.

Der Dampf von Maschinen auf den Straßen darf nicht abgelassen werden, wenn in der Nähe befindliche Zug- und Reittiere dadurch schon gemacht werden können.

§ 20. Straßensperre bei Grabarbeiten und besonderen Anlässen.

Wird von Seiten eines Privaten oder einer Behörde die Absperrung einer Straßenstrecke oder eines Straßenteils behufs Vornahme von Grabarbeiten beabsichtigt, so ist neben der Erlaubnis des Stadtrates in jedem einzelnen Falle Genehmigung des Bezirksamts einzuholen.

Dieses hat zu prüfen, ob die Absperrung aus dem angegebenen Grunde statthaft und ob eine Veröffentlichung derselben erforderlich ist. Die Absperrung ist am Tage durch Anbringung von Warnungszeichen, nachts durch Aufhängen roter Laternen kenntlich zu machen.

In schweren Krankheitsfällen kann auf Vorlage eines ärztlichen Zeugnisses von dem Bezirksamte angeordnet werden, daß die Straße, in welcher der Kranke wohnt, oder ein Teil derselben gesperrt wird und jede geräuschvolle Thätigkeit auf der Straße vor und in der Nähe des von dem Kranken bewohnten Hauses zu unterbleiben hat; auch kann gestattet werden, daß die Straße mit einem den Schall dämpfenden Material gedeckt wird.

Die Absperrung erfolgt auf Anordnung des Bezirksamts durch das städtische Tiefbauamt auf Kosten des Veranlassers.

Jede unbefugte Aenderung an den zur Sperrung einer Straße, eines Platzes oder von Teilen derselben aufgestellten Zeichen oder die Nichtbeachtung solcher und ähnlicher die Ordnung des Straßenverkehrs bezweckenden öffentlichen Anschlägen und Warnungen ist strafbar.

II. Vorschriften über den Fußgänger-Verkehr.

§ 21. Allgemeines Ausweichen der Fußgänger auf den Gehwegen.

Die Benützung der Gehwege bleibt dem Fußgängerverkehr vorbehalten. Das Ausweichen der Fußgänger soll da, wo ein lebhafter Verkehr stattfindet, nach rechts geschehen.

Es ist verboten, den Verkehr auf den Gehwegen durch ungerechtfertigtes Stehenbleiben oder längeres Zusammenstehen mehrerer Personen zu hindern.

§ 22. Verbot des Reitens und Fahrens auf den Gehwegen, sowie des Tragens umfangreicher Gegenstände.

Es ist untersagt, auf den Gehwegen zu reiten, mit Wagen, Handwagen, Karren, Schlitten oder mit Fahrrädern zu fahren, Zugtiere oder Schlachtvieh zu führen oder zu treiben, Hunde an langer Leine zu führen und Gegenstände zu befördern, welche, wie Kisten, Leitern, Tragkörbe, Farbkübel, Fleischmulden und dergleichen, die Vorübergehenden zu belästigen, zu beschädigen oder zu verunreinigen geeignet sind.

Wegen des Fahrens mit Kinder- und Krankenwagen siehe Paragraph 52.

§ 23. Tragen von Schirmen, Stöcken u. s. w.

Es ist untersagt, Schirme, Stöcke und andere Gegenstände auf Straßen und Gehwegen in einer Weise zu tragen, daß hierdurch Vorübergehende verletzt werden können. Gewehre dürfen auf den Gehwegen nur in senkrechter Haltung, Senfen nur abgeschlagen getragen werden.

Geladene Gewehre dürfen auf den Straßen der Stadt überhaupt nicht getragen werden.

Auf die im Dienste befindlichen Militärpersonen, sowie das Gendarmeriepersonal findet diese Vorschrift keine Anwendung.

§ 24. Marschieren in geschlossenen Abteilungen auf Gehwegen.
Abladen von Holz und Kohlen.

Das Antreten und Marschieren geschlossener Abteilungen auf den Gehwegen ist untersagt.

Wagen, Karren u. s. w. sind mit thunlichster Beschleunigung, jedoch unter Beachtung der erforderlichen Vorsicht aus den Thoreinfahrten über die Gehwege zu schaffen; ein Beladen von Fuhrwerken auf den Gehwegen ist verboten.

Beim Verbringen von Holz, Kohlen u. s. w. in die Kellerräume ist der Gehwegverkehr möglichst wenig zu verhindern. Das Einwerfen der Kohlen und des Holzes hat unmittelbar nach dem Abladen zu erfolgen. Nach Abräumung ist der Gehweg alsbald gründlich zu reinigen.

§ 25. Gehwegsperrre bei Vornahme von Arbeiten an der
Außenseite von Gebäuden.

Bei Vornahme von Arbeiten an der Außenseite der Gebäude, wie Abwaschen des Verputzes, Einsetzen und Abnehmen der Läden und Vorfenster ist der Gehweg in gleicher Weise wie bei Vornahme von Dachreparaturen durch zwei aufgestellte Latten oder Stangen zu sperren. Die Aufhebung der Sperre ist thunlichst zu beschleunigen.

III. Vorschriften über den Fahr- und Reitverkehr.

§ 26. Fähigkeit zur selbständigen Leitung von Fuhrwerken.

Auf öffentlichen Straßen darf niemand fahren, reiten oder Vieh treiben, der dessen nicht kundig ist und nicht hinreichende körperliche Kräfte hierzu besitzt.

Strafbar ist auch, wer solchen Personen die Leitung und Beaufsichtigung eines Fuhrwerks oder Pferde zum Reiten oder Viehtransporte anvertraut.

§ 27. Pflichten der Fuhrleute.

Der Fuhrmann muß, so lange er sein Gespann leitet, nüchtern sein und darf auf dem Fuhrwerk nicht schlafen.

Die Zügel muß er stets in der Hand halten oder, sofern er neben dem Fuhrwerk hergeht, so anhängen, daß er sie in jedem Augenblick erfassen kann.

Die auf der Fahrbahn sich bewegenden Fußgänger muß er — insbesondere bei Straßent Kreuzungen — durch lautes Anrufen rechtzeitig zum Ausweichen auffordern.

§ 28. Platz für den Fuhrmann.

Der Platz für den Fuhrmann muß auf den Fuhrwerken so angebracht sein, daß demselben freie Aussicht nach allen Seiten ermöglicht ist.

Fuhrwerke, bei denen dies nicht möglich ist, dürfen im Innern der Stadt nicht vom Wagen aus gelenkt werden. Bei solchen Fuhrwerken hat der Fuhrmann auf der linken Seite des Gespanns nebenher zu gehen.

Den Fuhrleuten ist verboten, während der Fahrt auf einem seitlich am Wagen angebrachten Brett oder auf der Deichsel zu sitzen.

§ 29. Beschaffenheit der Zugtiere.

Mit ansteckenden Krankheiten oder mit auffälligen Schäden behaftete Zugtiere dürfen nicht eingespannt werden. Abgetriebene Zugtiere, sowie Durchgänger und Schläger dürfen auf öffentlichen Straßen nicht benützt werden.

Bißigen Zugtieren sind Maulkörbe von Messingblech anzulegen.

§ 30. Beschaffenheit der Fuhrwerke.

Alle in Gebrauch genommenen Wagen und Schlitten müssen mit fester Deichsel oder Lanne versehen sein.

Die in hiesiger Stadt verkehrenden Lastwagen zum Transport von Waren, Kohlen, Backsteinen, Sand, Kies, Schutt, Bier u. s. w. müssen mit dem Namen und Wohnorte oder der Firma des Eigentümers und, falls dieser mehrere derartige Fuhrwerke hält, überdies noch mit einer besonderen Nummer bezeichnet sein. Die Bezeichnung ist an dem Fuhrwerk selbst oder auf einer an demselben fest angehefteten Tafel in deutlicher, unverwischbarer und mindestens 3 cm hoher Schrift anzubringen.

Lastwagen jeder Art, mit Ausnahme der Möbelwagen, sollen eine Bodenbreite von höchstens 1,80 m haben und dürfen nicht so beladen sein, daß Gegenstände über diese Breite hinausstehen. Ausnahmen hiervon können in besonderen Fällen mit Zustimmung des Stadtrats durch das Bezirksamt gestattet werden.

§ 31. Ladung.

Die Ladung darf die Leistungsfähigkeit der gebrauchten Zugtiere nicht überschreiten; sie muß derartig verteilt und auf den Wagen befestigt sein, daß ein Umschlagen des Fuhrwerks oder Herunterfallen der Ladung nicht stattfinden kann; ebensowenig darf sie ganz oder teilweise auf der Erde schleifen.

Gegenstände, die bei Bewegung des Wagens einen störenden Lärm verursachen können, — z. B. metallene Platten, Stangen, Schienen, Stäbe — müssen behufs Vermeidung jeden Geräusches entsprechend verpackt und unterlegt werden.

§ 32. Beschaffenheit der Fuhrgeschirre.

Die Geschirre müssen haltbar und stets in ordnungsmäßigem Zustande sein.

Die Verwendung einfacher Leitseile, sogen. Zopfpügel, ist nur gestattet, wenn der Führer auf der linken Seite des Gespannes geht und das Tier, bezw. das Gespann am Kopfe leitet.

Vom Wagen aus dürfen Einspanner nur mit dem Doppelzügel und Zweispänner nur mit dem Kreuzzügel gefahren werden. Pferde müssen mit Gebiß aufgezäumt werden.

§ 33. Schellengeläute im Winter.

Solange die Straßen mit Schnee bedeckt sind, müssen alle Fuhrwerke und Schlitten mit lauttönenden Rollen oder sonstigem Geläute gefahren werden.

§ 34. Fahrgeschwindigkeit.

Kein Fuhrwerk darf schneller als im gemäßigten Trabe fahren, ebenso sind Reitern zu scharfe, den Verkehr gefährdende Gangarten untersagt.

Die Gangart ist zu verkürzen in engen Straßen, beim Umdenken, beim Einbiegen in andere Straßen, beim Passieren von Straßenkreuzungen, ferner überall, wo ein ungewöhnlich starker Verkehr von Wagen, Fußgängern oder Reitern stattfindet, oder die Fahrbahn durch Bauten oder in sonstiger Weise eingeengt ist.

§ 35. Schrittfahren.

Fuhrwerke, welche nicht auf Federn ruhen oder in Federn hängen, desgleichen solche, welche vermöge ihrer Bauart oder Ladung bei schnellerer Bewegung ein stärkeres Geräusch verursachen, sowie aneinandergesoppelte Fuhrwerke dürfen nur im Schritt fahren.

Ebenso darf das Aus- und Einfahren in Häuser und Höfe nur im Schritt geschehen.

Endlich ist nur im Schritt zu fahren auf allen denjenigen Straßenstrecken, für welche dies durch Anschlag der Polizeibehörde ausdrücklich vorgeschrieben oder im einzelnen Falle durch Polizeibedienstete zur Vermeidung von Verkehrsstörungen angeordnet ist.

§ 36. Rechtsfahren.

Alle Fuhrwerke haben, soweit nicht örtliche Hindernisse entgegenstehen, stets die rechte Seite der Fahrbahn einzuhalten.

Schwer beladenen Fuhrwerken ist, soweit es der Raum gestattet, von leichtem Fuhrwerk mit ganzer Spur auszuweichen. Will auf der linken Seite der Straße angehalten werden, so darf nicht eher dahin eingebogen werden, als es der Zweck erfordert.

Das Nebeneinanderfahren mehrerer Fuhrwerke ist verboten.

§ 37. Vorfahren.

Das Vorfahren geschieht links im Trabe.

An Straßenkreuzungen, sowie überall sonst, wo in verkürzter Gangart gefahren werden muß, darf nicht vorgefahren werden.

§ 38. Reihelalten.

Ist bei der Fahrt von Fuhrwerken nach demselben Orte hin eine Reihenfolge von der Polizei angeordnet, so muß sich jedes später kommende Fuhrwerk dem letzten in der Reihe anschließen. Kein Fuhrwerk darf aus der Reihe ausbrechen, vorgehende Fuhrwerke überholen oder sich gewaltsam in die Reihe eindrängen.

§ 39. Ausweichen.

Fuhrwerke, Reiter u. s. w. sind schuldig, den entgegenkommenden Fuhrwerken, Reitern u. s. w. auf die rechte Seite auszuweichen.

Geschlossen marschierenden Truppen- und Feuerwehrrabteilungen, Leichenzügen oder sonstigen öffentlichen Aufzügen, im Dienste befindlichen Fuhrwerken der Feuerwehrrabteilungen und den zur Beseitigung und Reinigung der Straßen verwendeten Gießapparaten und Rehrmaschinen müssen Fuhrwerke und Reiter ausweichen. Gestattet dies die Verhältnisse nicht, so muß so lange still gehalten werden, bis jene vorüber sind. Fuhrwerken der Feuerwehrrabteilungen, welche auf die Brandstätte eilen, sind auch die vorbezeichneten Truppenabteilungen, Aufzüge u. s. w. in gleicher Weise Raum zu geben, bezw. still zu halten verpflichtet.

§ 40. Einbiegen, Ummenden.

Das Einbiegen aus einer Straße in die andere darf nicht in kurzer Wendung, sondern muß in weitem Bogen geschehen. Durch das Ummenden der Fuhrwerke dürfen andere in der Fahrt nicht gehemmt werden.

Schwer beladene Wagen dürfen nicht durch gewaltsames Zurücktreiben der Pferde zurückgeschoben werden.

Das Einfahren in Straßenstrecken mit Schienengeleisen darf nur im Schritt erfolgen.

§ 41. Anhalten.

Zum Zweck des Anhaltens fährt das Fuhrwerk hart am Rande des Gehweges an. Gegenüber einem schon stehenden Fuhrwerk darf nur angehalten werden, wenn in der Mitte zwischen beiden für ungehinderte Durchfahrt freier Raum bleibt.

Auf Straßenkreuzungen und Straßenübergängen dürfen weder Fuhrwerke noch Reiter anhalten.

Will ein vorderes von mehreren Fuhrwerken anhalten, so hat der Fuhrmann seinem Hintermann durch Emporhalten der Peitsche ein Zeichen zu geben.

§ 42. Stehenlassen von Fuhrwerken.

Das Stehenlassen bespannter Fuhrwerke auf den Straßen ohne Aufsicht ist im Allgemeinen verboten.

Führern von Fuhrwerken mit ruhigen und an das Stillstehen gewohnten Zugtieren ist jedoch gestattet, behufs Vornahme kurzer, mit der Verwendung der Fuhrwerke unmittelbar zusammenhängender Verrichtungen ihre Wagen unter Anwendung genügender Vorsichtsmaßregeln (Ablösen der Zugstricke, Anbinden des Peitschseils, Anlegen der Bremse u. s. w.) auf der Straße hart neben dem Gehweg stehen zu lassen, sofern dadurch der Verkehr keine wesentliche Störung erleidet.

§ 43. Aufstellung der Droschken und Dienstmannskarren.

Die Aufstellung der Droschken erfolgt nach den Bestimmungen der Droschkenordnung vom 16. Februar 1892.

Den Dienstmännern und Packträgern ist gestattet, ihre Handkarren und Wagen auf die von dem Bezirksamte nach Anhörung des Stadtrats bestimmten Plätze in einer Anzahl aufzustellen, welche der Zahl der in der Nähe aufgestellten Dienstmänner und Gepäckträger entspricht.

Die Wagen sind geordnet und mit möglichster Raumersparnis so aufzustellen, daß der Verkehr dadurch nicht gestört wird. An Sonn- und Feiertagen, sowie zur Nachtzeit sind die Wagen und Karren von den öffentlichen Straßen und Plätzen zu entfernen.

Die letztere Bestimmung findet auf die Wagen und Karren der am Bahnhof aufgestellten Dienstmänner und Packträger keine Anwendung.

§ 44. Beleuchtung während der Nachtzeit.

Während der Dunkelheit muß jedes auf öffentlicher Straße befindliche Fuhrwerk — einschließlich der Handkarren — beleuchtet sein.

Personenfuhrwerke sind mit zwei zu beiden Seiten des Kutschersitzes anzubringenden Laternen, Lastfuhrwerke mit einer so anzubringenden Laterne zu beleuchten, daß deren Licht nach vornen fällt.

Wenn die Ladung eines Fuhrwerks neben oder hinten so weit vorsteht, daß Gefährdungen eintreten können, so muß dieser Teil der Ladung durch eine weitere Laterne besonders beleuchtet werden.

§ 45. Peitschenknallen.

Das Peitschenknallen — bringende Fälle zur Verhütung von Unfällen ausgenommen — ist insbesondere vor Krankenhäusern, vor den Universitätsanstalten, Schulhäusern, sowie vor Kirchen untersagt.

Fuhrleute, welche Vorübergehende mit der Peitsche treffen, oder nach fremden Pferden schlagen, sind strafbar.

§ 46. Aneinanderhängen mehrerer Wagen.

Zusammengebundene Lastwagen dürfen nicht durch die Stadt fahren.

Im übrigen dürfen beim Fahren nie mehr als zwei Wagen aneinander gehängt sein.

Das Zusammenhängen von zwei Wagen ist, soweit dies nicht in Absatz 1 überhaupt verboten ist, nur gestattet, wenn der hintere Wagen nicht stärker beladen, nicht größer und nicht schwerer ist als der vordere und wenn außerdem durch eine feste Verbindung beider Wagen, insbesondere durch Unterschieben der hinteren Deichsel unter den vorderen Wagen, für eine sichere Steuerung des hinteren Wagens gesorgt ist.

In der Hauptstraße zwischen Darmstädter Hof und Leyergasse ist das Fahren mit zusammengepoppelten Wagen überhaupt verboten.

§ 47. Transport von Langholz.

Beim Transport von Langholz (Holz über 9m Länge) muß der Vorderwagen mit einem drehbaren Schemel, der Hinterwagen mit einer Vorrichtung zum Leiten (Schwiche) versehen sein.

Der Transport muß außer von dem Fuhrmann noch von einer erwachsenen kräftigen Person begleitet sein, welche neben dem Hinterwagen herzugehen und den Transport zu überwachen hat.

Um ein Schleudern der über den Hinterwagen hinausgehenden Enden der Hölzer zu verhindern, sind diese mit einer starken Kette zusammenzubinden.

§ 48. Reitverkehr, Verkehr mit Hand- und Kinderwagen.

Auf den Reitverkehr, sowie den Verkehr mit Hand-, Kinderwagen, Karren finden die vorstehenden Bestimmungen bezüglich der Gangart, des Ausweichens u. s. w. sinngemäße Anwendung.

§ 49. Zureiten und Reiten mit Handpferden.

Das Zureiten von Pferden auf den Straßen ist verboten.

Reiter, welche Handpferde führen, dürfen nur im Schritt reiten.

Das Reiten mit mehr als einem Handpferd ist untersagt.

§ 50. Handwagen und Handkarren.

Das Schieben von Handwagen und Karren ist nur gestattet, wenn deren Bauart und Ladung den Führern die freie Aussicht nach vorne nicht beschränkt.

Andernfalls müssen derartige Wagen und Karren gezogen werden.

§ 51. Hundefuhrwerke.

Fuhrwerke, welche mit Hunden bespannt sind, dürfen in der Hauptstraße nicht aufgestellt werden.

§ 52. Fahren mit Kinder- und Krankenwagen.

Das Fahren mit Kinder- und Krankenwagen auf den Gehwegen ist gestattet. Dieselben haben sich jedoch auf der äußeren Hälfte der letzteren zu halten und dürfen nicht nebeneinander fahren oder aufgestellt werden.

Auf der Hauptstraße ist das Fahren mit solchen Wagen unterjagt, soweit es nicht für die Angrenzer erforderlich ist; auf der Leopoldstraße haben dieselben den neben dem südlichen Gehwege vorhandenen Seitenweg zu benützen.

Auf leere Kinderwagen und Krankenwagen oder Wagen gleicher Art, in welchen Wäsche, Holz oder andere Gegenstände befördert werden, finden diese Bestimmungen keine Anwendung; diese haben die Fahrbahn zu benützen.

§ 53. Fahren mit Fahrrädern.

Für das Fahren mit Fahrrädern sind die Vorschriften der Verordnung vom 29. Oktober 1895 maßgebend.

Auf Grund des § 5 dieser Verordnung wird das Radfahren in der Hauptstraße von der Sophienstraße bis zur Heiliggeistkirche unterjagt. Das Hinabfahren mit Fahrrädern von der Mitte der alten Brücke nach der Stadt ist verboten.

§ 54. Fahren mit Motorwagen.

Für das Fahren mit Motorwagen gilt die in § 53 Abs. 2 genannte Bestimmung. Im übrigen darf im Innern der Stadt mit einer Fahrgeschwindigkeit von nur 12 Kilometer in der Zeitstunde gefahren werden.

Motorlastwagen müssen innerhalb des Stadtgebietes ihre Fahrgeschwindigkeit auf 6 Kilometer in der Zeitstunde vermindern.

§ 55. Die anderweit in Geltung bleibenden straßenpolizeilichen Vorschriften.

Durch die vorstehenden Bestimmungen werden die bestehenden straßenpolizeilichen Vorschriften der Droschkenordnung, der Straßenbahnen und des Omnibusverkehrs nicht berührt.

IV. Vorschriften über den Viehtransport und den Aufenthalt von Hunden auf den Straßen.

§ 56. Transport von Pferden und anderen Tieren.

Uneingespannte Pferde und andere größere Tiere dürfen nicht anders als an einem Zaume oder Strick und neben einander und von einem Begleiter nie mehr als zwei und im Schritt geführt werden. Zum Treiben und Führen dürfen nur kräftige und erwachsene Personen verwendet werden.

§ 57. Transport von Schafen, Kälbern, scheuem und krankem Rindvieh.

Schweine, Schafe, Kälber und bösesartiges, scheues oder fußkrankes Rindvieh dürfen nur mittelst Wagen in den Straßen der Stadt befördert werden.

Die für den Transport zur Verwendung kommenden Wagen müssen für die Tiere genügenden Raum bieten und entweder mit hohen, das Herauspringen der Tiere verhindernden Wandungen umgeben oder mit festen Netzen überdeckt sein.

Ist eine Fesselung notwendig, so hat dieselbe so zu geschehen, daß eine schmerzhaftige Krümmung des Leibes und das Einschnneiden der Fesseln vermieden wird.

§ 58. Transport von Schlachtvieh.

Großes Schlachtvieh muß beim Transport mit einem Nasenband versehen und mit starken Stricken so gebunden werden, daß es bei dem geringsten Versuche zum Losreißen oder Durchgehen gebändigt oder zu Boden gerissen werden kann.

§ 59. Transport von Handelsvieh, Schaf- und Schweineherden.

Lebendes Vieh, welches zum Handel bestimmt ist, darf nicht in der Stadt herumgetrieben, muß vielmehr nach dem Schlacht- und Viehhof verbracht werden.

Nicht nach Heidelberg bestimmte Schaf- und Schweineherden dürfen nur insoweit durch die Stadt getrieben werden, als ein anderer Weg nicht möglich ist.

§ 60. Das Treiben, Auf- und Abladen von Vieh.

Das Treiben, Auf- und Abladen der Tiere hat mit Schonung ohne Anwendung unnötiger Gewaltthätigkeiten zu erfolgen; insbesondere ist das Drehen der Schwänze, das fortwährende Quälen der Tiere mit Peitschenhieben, das Schlagen mit Knütteln oder umgekehrten Peitschen, sowie das Stoßen mit Fäusten und Füßen untersagt.

§ 61. Transport von Ferkeln und Federvieh.

Ferkel dürfen in Säcken, kleines Federvieh in Netzen nur vorübergehend transportiert werden.

Der Transport von Federvieh auf längere Zeit, sowie das Aufstellen derselben zum Verkaufe auf den Marktstellen darf nur in Körben, Käfigen und anderen luftigen und festen Behältern geschehen; dieselben müssen so geräumig sein, daß ein Tier neben dem andern auf dem Boden des Behältnisses sitzen kann.

Das Aneinanderbinden des Geflügels, sowie das Tragen desselben an den Füßen ist verboten.

§ 62. Hunde.

Bezüglich des Aufenthalts und der Verwendung von Hunden auf den öffentlichen Straßen und Plätzen gelten die Vorschriften in den §§ 58, 74 Ziff. 2, 78, 89 und 103 P.-St.-G.-B., § 3 der Verordnung vom 22. Oktober 1864, die Verhütung von Tierquälereien betr., der Verordnungen vom 11. Mai 1876, Maßregeln gegen die Hundswut betr., der ortspolizeilichen Vorschrift vom 1. Juli 1874, sowie der §§ 22 und 51 dieser Vorschrift.

Es ist verboten, Hunde in den Anlagen hiesiger Stadt umherlaufen zu lassen.

V. Vorschriften zur Erhaltung der Reinlichkeit auf den öffentlichen Straßen.

§ 63. Verunreinigung der Straßen.

Jede Verunreinigung der Straßen und Plätze, sowie jede Beschädigung und Verunreinigung der an denselben gelegenen Baulichkeiten, Denkmäler und anderer öffentlicher Vorrichtungen ist verboten.

Als Verunreinigung wird insbesondere auch die Verrichtung der Notdurft auf öffentlichen Straßen und Plätzen angesehen.

Das Füttern der Pferde und sonstigen Zugtiere ist nur unter Anwendung von Futterfäcken und Futterkästen gestattet.

§ 64. Transport von Fleisch.

Die Einfuhr von Fleisch in die Stadt darf nur auf reinlich gehaltenen Karren oder Wagen geschehen. Das Fleisch muß mit reinen, frischen Tüchern ganz bedeckt werden. Auch die Fleischmulden, in welchen Fleischwaren über die Straße getragen werden, müssen stets mit frischen reinen Tüchern bedeckt sein.

§ 65. Ausfieden von Nohtalg.

Das Ausfieden des Nohtalgs innerhalb der Stadt ist, soweit überhaupt hierzu polizeiliche Genehmigung erteilt ist, nur in der Zeit vor morgens 8 Uhr und nach abends 10 Uhr gestattet.

§ 66. Transport von Schutt u. s. w.

Beim Transport, sowie beim Auf- und Abladen von Staub gebenden Materialien ist so zu verfahren, daß die Staubentwicklung eine möglichst geringe ist.

Zur Abfuhr von Dünger und anderen Abfallstoffen, Kohlen, Asche, Sand, Kalk, Bauschutt, Bausteinen u. s. w. sind nur dichte Wagen und Behälter zu verwenden; die Ladung darf in ihrer ganzen Ausdehnung nicht über den oberen Rand der Wagen hervorragen, damit nicht die Straße durch herabfallende Teile derselben verunreinigt wird.

Die Abfuhr von Pfuhl und flüssigem Dünggrubenhalt darf nur in Fässern oder in gedeckten und wasserdichten Kastenwagen erfolgen.

Zur Abfuhr von Abtrittinhalt dürfen nur wasserdichte Fässer verwendet werden, welche durch Trichteröffnungen, die in der Mitte ihrer Tiefe mit wohl eingefügten Trichterdeckeln verschließbar sind, zu füllen und durch gut in die Fahrböden und die Gurgeln eingepaßte, durch Schließen befestigte Thürchen zu entleeren sind.

Reber Abtritt= noch Dunggrubeneinhalt darf auf die Straße geleert werden; auch ist untersagt, die zur Abfuhr dienenden Wagen, seien dieselben gefüllt oder geleert, auf öffentlichen Straßen oder Plätzen der Stadt und deren nächsten Umgebung längere Zeit stehen zu lassen, als dies zum Zwecke der Grubeneinhaltung unbedingt erforderlich ist.

Die zur Dungabfuhr dienenden Fässer und Wagen sind in deutlicher und haltbarer Weise mit dem Namen des Eigentümers zu versehen.

§ 67. Abfuhr des Grubeneinhalts.

1. Die Reinigung von Kloaken und Abritten und die sogleich vorzunehmende Abfuhr ihres Inhaltes darf, soweit dieselbe nicht von der städtischen Abfuhranstalt zu besorgen ist, nicht vor nachts 11 Uhr und in den Monaten April bis Oktober nicht nach 5 Uhr, in den übrigen Monaten nicht nach 6 Uhr morgens bewirkt werden.

2. Für die Ausfuhr von trockenem Stalldünger und Pfuhlwasser sind, falls die Ladung aus Mangel an Hofraum auf der Straße erfolgen muß, die in Ziffer 1 festgesetzten Zeitbestimmungen gleichfalls maßgebend.

3. Denjenigen Grundbesitzern, welche einen geschlossenen Hofraum besitzen, in dem die Ladung geschehen kann, ist jedoch gestattet:

a. Während der Monate September bis 1. Juni trockenen Stalldünger bis 12 Uhr mittags und Pfuhlwasser zu jeder Stunde des Tages,

b. während der Monate Juni, Juli und August trockenen Stalldünger und Pfuhlwasser bis morgens 8 Uhr zu laden und auszuführen.

Bei besonderen Bitterungsverhältnissen, z. B. bei Glatteis, kann das Bezirksamt auf Antrag des Stadtrats den hiesigen Landwirten die Abfuhr von trockenem Stalldünger und Pfuhlwasser an einzelnen Tagen auch zu andern als den unter Ziffer 2a bestimmten Zeiten gestatten.

Endlich dürfen dieselben, wenn die Dungstätten infolge eines Platzregens überschwemmt sein sollten, Pfuhlwasser zu jeder Tageszeit ohne besondere Erlaubnis ausführen.

4. Zur Ausführung des Düngers und Abtrittinhalts ist, soviel immer möglich, der Weg über die Haupt-, Leopold- und Bergheimer Straße zu vermeiden und sollen die Zwingerstraße, Plöck, St. Annagasse oder die Straßen am Neckar eingeschlagen werden.

§ 68. Verantwortlichkeit für die Einhaltung der Vorschriften über die Ausführung von Dünger.

Für die Einhaltung der in den §§ 65 und 66 gegebenen Vorschriften über Ausführung von Dünger und Grubeneinhalt sind neben den Fuhrleuten auch die die Ladung bewirkenden Arbeiter, sowie die Grubenbesitzer, Dungempfänger und Dunghändler verantwortlich.

§ 69. Verbot des Auslaufenlassens oder Ausgießens von Jauche, Blut, Farbwasser u. s. w.

Das Auslaufenlassen oder Ausgießen von Jauche, Blut, Farbwasser, sowie anderen ekelerregenden oder üble Ausdünstungen verursachender Flüssigkeiten in die Straßen- und Kanalrinnen ist untersagt.

In Straßen, welche mit Kanalisation versehen und in welchen der Anschluß der Grundstücke behufs Entwässerung stattgefunden hat, darf kein Haus- oder Dachwasser in die Straßenrinne eingeleitet oder eingeschüttet werden.

In den Häusern, deren Einrichtung das Ausleeren des Wassers im Innern unmöglich macht, muß das auszugießende Wasser auf die Straße getragen und dort ohne Belästigung der Vorübergehenden in die Rinne ausgeleert werden.

§ 70. Verbot der Verunreinigung der Straßen durch Hinwerfen von Abfällen und dergleichen.

Das Hinwerfen von Scherben, Glas, Steinen, Papier, toten Tieren, Kot und sonstigem Unrat auf die Straßen oder in die Kanalrinnen und das Einkehren von Straßensaft in die Schlammfänger ist verboten.

Gewoöhnlich ist es verboten, Flüssigkeiten irgendwelcher Art aus den Fenstern oder Thüren der Häuser auf die Straßen und öffentlichen Plätze zu schütten, sowie Teppiche und Lächer dahin auszustäuben.

Kann der Thäter nicht ermittelt werden, so haftet der Inhaber des Gebäudeteils, wofelbst die Uebertretung verübt worden ist, sofern er nicht nachweist, daß er die Uebertretung nicht zu verhüten vermochte.

Auf den Balkonen und vor den Fenstern stehende Pflanzen dürfen nicht derart gegossen werden, daß die Flüssigkeit auf die Straße abläuft.

§ 71. Verbot der Vornahme von Reinigungsarbeiten auf der Straße.

Die Vornahme von Reinigungsarbeiten jeder Art auf den Straßen, namentlich das Reinigen, Abwaschen und Ausbessern der Droschken und Wagen, das Ausklopfen der Teppiche und ähnlicher Gegenstände, sowie das Beschlagen von Pferden ist verboten.

Ausnahmen von diesem Verbote können aus besonderen Gründen vom Bezirksamt zugelassen werden.

§ 72. Verbot des Auslegens von Wäsche, Betten und dergleichen.

Es ist verboten, nach 8 Uhr morgens Betten, Wäsche, größere Teppiche und ähnliche Gegenstände auf Straßen und öffentlichen Plätzen, an den Fenstern der Häuser oder sonst in öffentlich sichtbarer Weise auszuhängen oder auszulegen.

VI. Reinigung der Straßen und Abfuhr des Kehrstrichs.

§ 73. Allgemeines.

Die Reinigung der öffentlichen Straßen und Plätze liegt, soweit dieselbe nicht von der Stadtgemeinde besorgt wird, den Bewohnern der an den Straßen und Plätzen liegenden Häuser ob.

Die Verbindlichkeit des Reinigens erstreckt sich auf den ganzen Teil des öffentlichen Weges längs der Häuser, Höfe, Gärten oder privateigentümlichen Grundstücke bis in die Mitte der Straße.

Bei unbewohnten Gebäuden, sowie bei allen Stallungen, Remisen, Gärten u. s. w. hat der Eigentümer, bezw. der Benutzer derselben für das Kehren zu sorgen.

Die Haus- und Grundeigentümer, bezw. deren zuvor zu benennende Stellvertreter, haben dafür zu sorgen, daß diese Verbindlichkeit gehörig erfüllt wird.

§ 74. Zeit und Art der Gehwegreinigung.

1. Sämtliche Gehwege der Stadt (ohne Unterschied ob Haupt- und Nebenstraßen) sind an allen Werktagen:

in der Zeit vom 1. Oktober bis 1. April morgens vor 9 Uhr und in der Zeit vom 1. April bis 1. Oktober morgens vor 8 Uhr, und Samstags überdies auch nachmittags 5 bzw. 6 Uhr zu reinigen.

2. Das Reinigen der Gehwege hat in nachbarlichem Einvernehmen soviel als möglich zu gleicher Zeit und so zu geschehen, daß die Gehwege gehörig rein sind. Bei trockener Witterung sind die Gehwegflächen vor der Reinigung zur Verhinderung des Aufstäubens mit Wasser zu begießen.

3. Alle auf die Straßen führenden Kandel und Winkel sind jeden Tag mit ersteren gleichzeitig zu reinigen.

Der von den Gehwegen zu entfernende Schmutz darf nicht auf die Fahrbahn gebracht werden.

§ 75. Begießen der Straßen.

Beim Eintritt der heißen Jahreszeit und anhaltender Trockenheit sind die Straßen und Gehbahnen mindestens einmal täglich und zwar zwischen 6 und 7 Uhr abends mit frischem Wasser zu begießen.

In der Hauptstraße, der Sophien- und Leopoldstraße hat dieses auch noch morgens zwischen 7 und 8 Uhr zu geschehen.

Bezüglich der Verpflichtung zum Begießen ist § 73 maßgebend.

§ 76. Beseitigung von Eis und Schnee.

Bei eintretendem Schneewetter oder bei strenger Kälte sind die Gehwege vor den Häusern durch die Hauseigentümer insoweit von Eis und Schnee frei zu halten, als dies mit Rücksicht auf den unge störten Verkehr als erforderlich erscheint.

Bei etwaigem starkem Schneefall ist aus den engeren und dem Verkehr am meisten ausgesetzten Straßen, wie namentlich der Hauptstraße, der Schnee jeweils nach dem Neckar schaffen zu lassen.

Aus den Häusern dürfen Schnee und Eis nur unter der Voraussetzung auf die Straße gebracht werden, daß dieselben sofort wieder von da weggeschafft werden.

Schnee und Eis darf nicht direkt in die Straßenrinne gebracht werden, wenn der Wasserablauf in der Straßenrinne dadurch gehemmt wird.

Durch die Beseitigung von Schnee und Eis darf der Gehweg nicht beschädigt werden.

§ 77. Glatteis.

Bei jedem durch Frost oder Schnee herbeigeführten Glatteis haben die zur Straßenreinigung Verpflichteten die Gehwege und Straßenübergänge früh morgens, bezw. unter Tags sofort nach eingetretener Glätte gehörig zu bestreuen; Eisschleifen auf den Gehwegen haben dieselben alsbald zu entfernen.

Bei eingetretenem Frost darf kein Wasser aus den Häusern in die Straßenrinne geleitet und auch kein solches in die Rinnen oder auf die Straßen — namentlich in der Nähe von Brunnen — geschüttet werden.

§ 78. Verpflichtung zur Vornahme besonderer Reinigung der Straßen.

Auch außer den regelmäßigen Fahrzeiten können die Reinigungspflichtigen vom Polizeipersonal angehalten werden, die Straßen zu reinigen und den Verkehr hemmende Gegenstände zu entfernen, wenn dies im Interesse der Reinlichkeit und des ungehinderten Verkehrs als geboten erscheint.

Ferner bleiben zur Vornahme besonderer Reinigung diejenigen verpflichtet, welche die Verunreinigung von Straßen und Plätzen durch Bau- und Grabarbeiten, durch Abladen von Kohlen, Schutt, Zerstreung von Verpackungsmaterial, Aufstellung von Fuhrwerken und Tieren, von Verkaufswaren außerhalb der Marktstellen u. s. w. verursacht haben. Kommen diese ihren Obliegenheiten nicht alsbald nach, so wird die Reinigung auf ihre Kosten nach Anordnung der Schutzmannschaft vorgenommen.

VII. Besondere Vorschriften für einzelne Straßen.

§ 79. Weg für Lastfuhren.

Lastfuhren, wie z. B. Holz-, Kohlen-, Stein-, Laub-, Heu-, Stroh-, Mehl- und Möbelwagen u. s. w., welche durch die Stadt fahren, dürfen die Hauptstraße vom Marktplatz bis zum Darmstädter Hof nicht benützen, müssen vielmehr ihren Weg durch die Straßen am Neckar nehmen; liegt der Bestimmungsort innerhalb der Stadt, so dürfen sie die Hauptstraße nur so weit benützen, als dies unbedingt notwendig ist.

Heu- und Strohwagen dürfen die große Mantelgasse zwischen Hauptstraße und Heumarkt nicht benützen.

§ 80. Fahren am Klingenteichweg und Schloßberg.

1. Schwer beladene Wagen, welche den Klingenteich-, den Philosophenweg, die Hirschgasse oder den Schloßweg herabfahren, müssen stets von zwei Männern begleitet sein, von denen der eine bei den Pferden, der andere bei der Bremse sich aufzuhalten hat.

Bei Uebertretung dieser Vorschrift werden sowohl die Besitzer der Steinwagen, als die Führer derselben bestraft.

2. Es ist untersagt, den alten Schloßberg mit Droschken oder Fuhrwerken zu befahren, sofern nicht eines der anstoßenden Häuser selbst der Ausgangs- oder Zielpunkt der Fahrt ist.

3. Das rasche Fahren auf der neuen und alten Schloßbergstraße ist verboten.

§ 81. Befahren der Kiffel-, Sand-, Florin-, Apotheker-, Pfaffen-, Obere Faulepelzgasse, Hirsch- und Schneidmühlstraße.

Das Befahren der Kiffelgasse mit bespanntem Fuhrwerk ist verboten. Die Sandgasse darf nur in der Richtung von der Hauptstraße nach der Böck, die Florin- und Apothekergasse nur von der Ingrimstraße, die Hirschstraße nur vom Marktplatz, die Pfaffengasse nur von der Unteren Straße, die Obere Faulepelzgasse nur von der Schloßstraße, die Schneidmühlstraße nur von der Bergheimer Straße aus, nicht aber umgekehrt befahren werden.

§ 82. Befahren der Bergheimer Straße.

Das Befahren der Bergheimer Straße mit den städtischen Abfuhrwagen, sowie mit den Schotterfuhrwerken ist auf der Strecke von der Mohrbacher Straße bis zur Römer- und Mühlstraße verboten, ausgenommen, wenn innerhalb der bezeichneten Strecke die Bergheimer Straße selbst oder eine Seitenstraße derselben das Ziel der Fahrt ist.

Die bezeichneten Fuhrwerke haben die Uferstraße oder die Bahnhofstraße nebst den Zufahrtsstraßen zu benützen.

§ 83. Anfahren zum Theater, zu Bällen und Konzerten u. s. w.

Das Anfahren zum Theater hat im Schritt und in der Weise zu geschehen, daß nicht in der Theaterstraße umgewendet wird.

Beim Abholen haben sich die Wagen oberhalb des Theaters aufzustellen und dürfen erst dann vordringen, wenn sich das Publikum zum großen Teil entfernt hat, welchen Zeitpunkt der dienstthuende Polizeibedienstete bezeichnen wird.

Bei Bällen, Konzerten, Versammlungen und dergleichen haben sich die Fahrenden bezüglich des An- und Abfahrens nach den besonders getroffenen Vorschriften, bezw. den Anordnungen der Polizeibediensteten zu richten.

§ 84. Sperren der Wagenräder beim Herabfahren vom Schloßberg u. s. w.

Das Herabfahren mit Fuhrwerken ohne Sperre von dem Schloßberg, von dem Klingenthor an auf dem Wege über die Eisenbahn bis zur Ecke der Grabengasse und Seminarstraße, von der alten Neckarbrücke, von der Bremeneckgasse bis zur Oberbadgasse, von dem Philosophenweg und der Hirschgasse, ferner bei den Einfahrten in sämtliche nach dem Neckar ziehenden Gassen, namentlich in die Levergasse, Fischer-gasse, nach dem Heumarkt, in die Marstallstraße, Schiffgasse, Brunnengasse u. s. w. ist verboten.

§ 85. Betreten der Garnison-Uebungsplätze.

Das Fahren und Reiten über die Garnison-Uebungsplätze ist untersagt.

Während der Dauer der militärischen Uebungen ist auf diesen Plätzen auch das Gehen und Radfahren verboten.

§ 86. Fischen.

Das Fischen von den Neckarbrücken aus ist verboten.

VIII. Uebergangs- und Strafbestimmungen.

§ 87.

Mit dem Inkrafttreten dieser ortspolizeilichen Vorschrift werden die Straßenpolizeiordnung vom 22. Dezember 1865, sowie die zu derselben erlassenen Ergänzungsvorschriften und die ortspolizeilichen Vorschriften vom 11. August 1891, den Wagenverkehr in der Bergheimer Straße betr., vom 18. November 1865, bezw. 2. Januar 1891, das Sperren der Wagenräder betr., vom 26. April 1883, den Garnison-Uebungsplatz am Neckar betr., aufgehoben.

§ 88.

Zu widerhandlungen gegen diese Vorschriften werden vorbehaltlich des etwa gebotenen Einschreitens nach §§ 30, 108, Ziff. 5, 109, 121 bis 123, 129 R.-St.-G.-B., §§ 360 Ziff. 11 und 13, 366 Ziff. 2 bis 5, 8 und 9, § 367 Ziff. 11, 12, 14 R.-St.-G.-B., sowie der Landesstraßenpolizeiordnung vom 12. Mai 1882 und ihrer Nachträge vom 19. September 1884 und vom 25. November 1899 auf Grund des § 366 Ziff. 10 R.-St.-G.-B. an Geld bis zu 60 Mark oder mit Haft bis zu 14 Tagen bestraft.

C. Die Handhabung der Straßenpolizei im Stadtwald.

Ortspolizeiliche Vorschrift vom 23. Oktober 1880.

§ 1. Es ist verboten, auf Wegen Fuhrwerke statt durch Anwendung eines Rad-schuhs oder einer Mücke rauh zu sperren.

§ 2. Das Fahren, Reiten und Viehtreiben auf Fuß-, sowie auf Gehwegen ist untersagt.

§ 3. Das Verunreinigen der Wege, freien Plätze, Schutzhäuschen, sowie der an den Wegen aufgestellten Tische und Bänke ist verboten.

§ 4. Uebertretungen der §§ 1 und 2 werden gemäß § 366 Z. 10 R.-St.-G.-B. an Geld bis zu 60 Mark oder mit Haft bis zu 14 Tagen, Uebertretungen des § 3 gemäß § 129 P.-St.-G.-B. mit gleicher Strafe geahndet.

D. Die Erhaltung des Klingentrichweges und der übrigen Wege des Stadtwaldes.

Ortspolizeiliche Vorschrift vom 20. Januar 1883.

§ 1. Alle Wagen, mit welchen aus den Steinbrüchen oder aus dem Stadtwalde Mauersteine abgeführt werden sollen, müssen mit geschlossenen Kästen versehen sein, welche nicht länger als 3,60 m sind und mit Einschluß der Leiterbäume die Höhe von 0,60 m nicht übersteigen.

Der Wagenkasten muß unten eine lichte Weite von 0,60 m und oben eine solche von 0,90 m haben.

§ 2. Die Räder der Steinwagen müssen annähernd vorn 1,05 m, hinten 1,30 m Höhe haben. Die Reife derselben dürfen nicht unter 9 cm breit sein.

§ 3. Das Gewicht der Ladung eines Wagens darf 80 Centner nicht übersteigen, die Abfuhr von 27 kbm (einer badischen Kubikrute) Mauersteine darnach in nicht weniger als zehn Wagenladungen erfolgen.

§ 4. Bei allen Steinfuhren sind zwei Jogen, Mücken anzuwenden und ist das Rauchsperren und das Anlegen eines Radschuhs untersagt.

Die Steinfuhren sind stets von zwei Männern zu begleiten, von welchen der eine die Pferde zu beaufsichtigen, der andere die Mücken zu bedienen hat.

§ 5. Bei den Holzfuhren und Fuhrwerken anderer Art ist das Rauchsperren untersagt, dagegen die Anwendung eines Radschuhs gestattet.

§ 6. Vorstehende Bestimmungen treten mit dem Tage der Veröffentlichung dieser ortspolizeilichen Vorschrift in Kraft.

§ 7. Uebertretungen werden auf Grund des § 366 Ziffer 10 R.-Str.-G.-B. an Geld bis zu 60 Mark oder mit Haft bis zu 14 Tagen bestraft.

E. Der Verkehr mit Fahrrädern auf öffentlichen Wegen u. Plätzen.

Verordnung vom 29. Oktober 1895.

§ 1. Das Befahren öffentlicher Wege und Plätze mit Fahrrädern jeder Art ist nur gestattet, wenn das Fahrrad mit einer Nummernplatte nach näherer Vorschrift des § 2 versehen ist. Von dieser Vorschrift sind ausgenommen:

1. Militärpersonen in Uniform, welche Fahrräder lediglich zu dienstlichen Zwecken benützen, sowie Beamte, sofern sie beim Gebrauch des Fahrrades eine Amtskleidung oder ein Amtszeichen tragen,

2. nicht im Großherzogtum wohnhafte Radfahrer, welche sich vorübergehend, d. h. nicht länger als eine Woche, im Lande aufhalten.

§ 2. Jeder zur Führung einer Nummer verpflichtete Radfahrer hat beim Bezirksamt seines Wohnorts oder, wenn er keinen Wohnsitz in Baden hat, beim Bezirksamt seines Aufenthaltsorts die Erteilung einer Nummer zu beantragen.

Für Kinder unter 14 Jahren ist der Antrag auf Erteilung einer Nummer durch den Vater oder Vormund zu stellen.

Die Erteilung der Nummer erfolgt durch Ausstellung einer auf den Namen des Radfahrers lautenden Urkunde (Radfahrerkarte), in welcher die Nummer mit der Bezeichnung des Amtsbezirks eingetragen und diese Verordnung abgedruckt ist.

Die Radfahrerkarte berechtigt zur dauernden Benützung eines mit der dartin angegebenen Nummer versehenen Fahrrads im Gebiete des Großherzogtums.

Für die Erteilung der Radfahrerkarte wird eine Tage von 5 Mk.*) ohne Sportel erhoben.

Die Beschaffung der Nummernplatte ist dem Radfahrer überlassen.

Auf beiden Seiten dieser Nummernplatte muß mit weißer Farbe auf schwarzem Grunde die in der Radfahrerkarte eingetragene Nummer in mindestens 5 cm hohen Ziffern und unter der Nummer die Bezeichnung des Amtsbezirks in mindestens 2 cm hohen Buchstaben angebracht werden. Es ist gestattet, zur Bezeichnung des Amtsbezirks gebräuchliche hinreichend deutliche Abkürzungen anzuwenden.

*) Diese Tage wurde durch Verordnung vom 18. März 1896 auf 1 Mark ermäßigt.

Die Nummernplatte ist an der Lenkstange oder an dem Bremsstängchen des Fahrrads nach vorn gerichtet derart zu befestigen, daß die Nummern von beiden Seiten sichtbar sind.

Die Führung einer nicht von einem Bezirksamte erteilten Nummer sowie das eigenmächtige Aendern der Nummer ist verboten. Der Inhaber der Radsfahrerkarte darf das mit der ihm erteilten Nummer versehene Fahrrad an andere Personen nur vorübergehend zur Benützung überlassen.

§ 3. Jeder Fahrer muß nach eingetretener Dunkelheit und bei starkem Nebel beim Fahren eine hellleuchtende Laterne am Fahrrad führen, deren Licht unbehindert nach vorne fällt. Der Gebrauch von farbigen Laternen ist verboten.

§ 4. Jedes Fahrrad muß mit einer gutwirkenden Hemmeinrichtung und einer helltönenden Glocke als Signalapparat versehen sein.

§ 5. Das Radfahren ist untersagt auf allen nur für Fußgänger bestimmten, sichtbar abgegrenzten Wegen. Durch orts- oder bezirkspolizeiliche Vorschrift oder durch eine öffentlich bekannt zu machende Verfügung der Orts- oder Bezirkspolizeibehörde kann außerdem das Befahren einzelner Straßen, Plätze und Brücken verboten werden.

Innerhalb der Ortschaften darf nur mit der Geschwindigkeit eines mäßig trabenden Pferdes gefahren werden, in engen oder verkehrsreichen Straßen, an Straßenkreuzungen, beim Aus- und Einfahren in Häuser, beim Umwenden und Einbiegen in andere Straßen, sowie vom Eintritt der Dunkelheit an und bei starkem Nebel ist die Fahrgeschwindigkeit derart zu ermäßigen, daß sofortiges Anhalten möglich ist.

§ 6. Die Radfahrer haben während der Fahrt, soweit nicht örtliche Hindernisse entgegenstehen, stets die rechte Seite der Fahrbahn einzuhalten.

Zwei Radfahrer dürfen nur dann nebeneinander fahren, wenn solches ohne Belästigung des übrigen Verkehrs geschehen kann. Beim Ausweichen haben dieselben hintereinander zu fahren.

§ 7. Die Radfahrer haben vor den entgegenkommenden Radfahrern, Fußgängern, Fuhrwerken, Pferden oder sonstigen Reit-, Zug- oder Lasttieren nach rechts auf einen entsprechenden Abstand auszuweichen, oder, falls dies die Dertlichkeit nicht gestattet, so lange anzuhalten, bis jene vorüber sind.

§ 8. Will ein Radfahrer an einem Fußgänger, Reiter, Fuhrwerk oder einem andern Radfahrer von hinten vorbeifahren, so muß er vorher und zwar in genügender Entfernung ein lautes Warnungssignal abgeben. Das Vorbeifahren muß nach links geschehen mit Einhaltung eines entsprechenden Abstandes.

§ 9. Der Radfahrer muß bei dem Begegnen (§ 7) und beim Vorbeifahren (§ 8) langsam fahren und, wo infolge der Begegnung oder der Ueberholung ein Tier unruhig wird, sofort absteigen und darf nicht eher wieder aufsteigen, als bis er sich in einer angemessenen Entfernung vom Tiere befindet.

Falls bei Begegnungen eines Radfahrers mit Fußgängern u. s. w. wegen der Unachtsamkeit derselben oder aus einem andern Grunde die Gefahr eines Zusammenstoßes zu befürchten steht, so hat der Radfahrer ein Warnungssignal abzugeben und, falls dieses ohne Erfolg bleibt, anzuhalten. Dieselbe Verpflichtung besteht beim Passieren von Straßenkreuzungen und Biegungen.

§ 10. Außer den vorstehenden Vorschriften haben die Radfahrer beim Fahren auf öffentlichen Wegen und Plätzen noch die jeweils nach den Umständen gebotene Vorsicht zu beobachten. Alle Handlungen, welche geeignet sind, den Verkehr zu stören oder Menschen und fremdes Eigentum zu gefährden, z. B. das mutwillige Hindern Anderer am Vorbeifahren, das Wettfahren, das Umtreiben von Fuhrwerken, Reitern, Fußgängern zc. sind den Radfahrern untersagt.

Personen, welche zur sicheren Handhabung des Fahrrads noch nicht befähigt sind, dürfen sich desselben auf belebten Straßen nicht bedienen.

§ 11. Fahrräder sind im Sinne der Straßenpolizeiordnung als Fuhrwerke zu betrachten. Es haben deshalb insbesondere Führer von Fuhrwerken, Reiter, Begleiter von Viehtransporten u. s. w. entgegenkommenden oder sie überholenden Radfahrern auch ihrerseits nach der rechten Seite hin auszuweichen.

§ 12. Den Radfahrern gegenüber haben Fußgänger, Reiter, Leiter von Fuhrwerken oder Viehtransporten ein solches Verhalten zu beobachten, welches den Radfahrern das Einhalten der ihnen obliegenden Verpflichtungen ermöglicht, insbesondere ist jede Handlung verboten, welche dahin abzielt, den Radfahrer am Fahren

mutwillig zu verhindern, ihm solches zu erschweren oder seine Person oder sein Fahrzeug zu gefährden.

§ 13. Die zuständigen Polizeibehörden sind ermächtigt, aus besonderen Anlässen von den Vorschriften gegenwärtiger Verordnung abweichende Anordnungen zu treffen.

§ 14. Vorstehende Verordnung tritt am 1. Januar 1896 in Kraft. Am gleichen Tage verlieren die im gleichen Betreff erlassenen bezirks- oder ortspolizeilichen Vorschriften ihre Gültigkeit, soweit sie sich nicht als Ausführungsbestimmungen zu § 5 dieser Verordnung darstellen.

F. Der Verkehr mit Motorfahrzeugen auf öffentlichen Wegen und Plätzen.

Verordnung Großh. Ministeriums des Innern vom 26. März 1901.

§ 1. Die zur Erhaltung der Sicherheit, Bequemlichkeit und Ruhe auf den öffentlichen Wegen erlassenen polizeilichen Vorschriften, insbesondere diejenigen der Straßenpolizeiordnung vom 12. Mai 1882 finden auch entsprechende Anwendung auf den nicht auf Bahngleisen sich bewegenden Verkehr der durch Dampf-, Elektrizitäts-, Benzin-, Petroleum- und dergleichen Motoren getriebenen Fahrzeuge — Straßenlokomotiven, Motorwagen, Motorfahräder —, soweit nicht in Folgendem etwas Anderes bestimmt ist.

§ 2. Motorfahrzeuge müssen so gebaut, eingerichtet und ausgerüstet sein, daß Feuers- und Explosionsgefahr sowie eine Belästigung von Personen und Fuhrwerten durch Geräusch oder durch üblen Geruch ausströmender Gase möglichst ausgeschlossen ist.

Die Radfränze der Triebräder dürfen nicht mit Unebenheiten versehen sein, welche geeignet sind, die Fahrbahn zu beschädigen.

§ 3. Jedes Motorfahrzeug muß versehen sein:

1. mit einer kräftigen Lenkeinrichtung, welche gestattet, sicher und rasch auszuweichen und in einem kleinen Bogen zu wenden,
2. mit zwei Bremsrichtungen, von denen jede für sich geeignet sein muß, den Lauf des Fahrzeugs sofort zu hemmen, und von denen mindestens die eine unmittelbar auf die Triebräder wirken muß,
3. mit einer Huppe zum Abgeben von Warnungszeichen,
4. nach eingetretener Dunkelheit und bei starkem Nebel mit zwei an den Seiten vorn angebrachten hellbrennenden Laternen von weißem Glas; für Motorzwei- und Dreiräder genügt eine Laterne der bezeichneten Art.

Jeder Motorwagen, dessen Leergewicht 400 Kilo übersteigt, muß so eingerichtet sein, daß er mittels des Motors vom Führersitz aus in Rückwärtsgang gebracht werden kann.

Die Griffe zur Bedienung des Motors und der Lenk- und Bremsrichtung sowie der Huppe müssen so angebracht sein, daß sie der Wagenführer während der Fahrt handhaben kann, ohne die Fahrstraße aus dem Auge zu verlieren.

Die in Absatz 1 und 2 angeführten Einrichtungen sowie der Motor selbst müssen stets in gutem Zustande erhalten werden.

§ 4. Wer im Großherzogtum ein Motorfahrzeug in Betrieb setzen will, hat dem Bezirksamt seines Wohnorts eine schriftliche Anzeige zu erstatten, in welcher angegeben ist:

1. Name und Wohnort des Besitzers,
2. die Fabrik, aus welcher das Fahrzeug stammt, und dessen Fabriknummer,
3. die verwendete Triebkraft,
4. das Gewicht des Fahrzeugs.

Der Anzeige ist die Bescheinigung über eine etwa stattgehabte Untersuchung durch einen amtlich anerkannten Sachverständigen beizulegen. Ferner sind in der Anzeige die Personen zu bezeichnen, welche die selbständige Führung des Fahrzeugs übernehmen sollen. Eintretende Aenderungen sind in gleicher Weise anzuzeigen.

Jedes Motorfahrzeug muß an einer ins Auge fallenden Stelle die Angabe des Namens und Wohnorts des Besitzers tragen.

Von den Vorschriften dieses Paragraphen sind ausgenommen solche Motorfahrzeuge, welche

1. zu dienstlichen Zwecken von Militärpersonen in Uniform oder von Reichs-, Staats- und Gemeindebeamten, die Amtskleidung oder ein Abzeichen tragen, benützt werden,
2. Personen gehören, die sich nicht länger als eine Woche im Großherzogtum aufhalten.

Die Leitung des Motorfahrzeugs darf nur einem zuverlässigen, mit den Einrichtungen und der Bedienung des Fahrzeugs vollkommen vertrauten Führer überlassen werden; Personen unter sechszehn Jahren ist das Führen von Motorfahrzeugen und zwar auch der Gebrauch von Motorfahrrädern nicht gestattet.

§ 6. Der Führer ist zu besonderer Vorsicht in Leitung und Bedienung seines Fahrzeugs verpflichtet. Er darf von dem Fahrzeug nicht absteigen, so lange es in Bewegung, und darf sich von demselben nicht entfernen, so lange der Motor angetrieben ist. Auch muß er die nötigen Vorkehrungen treffen, daß kein Unbefugter den Motor antreiben kann.

§ 7. Die Fahrgeschwindigkeit ist jederzeit so einzurichten, daß Unfälle und Verkehrsstörungen vermieden werden.

In engen Straßen, beim Umdrehen und Einbiegen in andere Straßen, auch sonst beim Durchfahren scharfer Krümmungen und überall bei dichtem Verkehr sowie bei starkem Nebel muß die Fahrgeschwindigkeit derart ermäßigt werden, daß sofortiges Anhalten möglich ist.

In keinem Falle darf die Fahrgeschwindigkeit innerhalb der Ortschaften und auf belebten Straßen 12 km und außerhalb der Ortschaften bei freier Bahn 30 km in der Stunde überschreiten.

§ 8. So oft es nötig ist, um Gefährdungen oder Beschädigungen Dritter zu verhüten, hat der Führer mit der Hupe ein Warnungszeichen abzugeben.

§ 9. Das Bezirksamt kann jederzeit auf Kosten des Besitzers eine Untersuchung darüber anstellen, ob ein Motorfahrzeug den Anforderungen der §§ 2 und 3 dieser Verordnung entspricht.

Motorfahrzeuge, welche den Bestimmungen dieser Verordnung nicht genügen, können durch das Bezirksamt vom Befahren der öffentlichen Wege und Plätze ausgeschlossen werden. Ebenso kann die Verwendung eines Motorfahrzeugs überhaupt oder auf bestimmten Wegen untersagt werden, wenn Grund zur Annahme besteht, daß durch dasselbe die Fahrbahn der Wege in einem über die gewöhnliche Abnutzung hinausgehenden Maße beschädigt würde.

Ungeeigneten Personen, insbesondere solchen, welche sich wiederholt eine Verfehlung gegen die Vorschriften dieser Verordnung haben zu Schulden kommen lassen, kann die selbständige Führung eines Motorfahrzeugs vom Bezirksamt dauernd oder zeitweise untersagt werden.

§ 10. Eine besondere Erlaubnis des Ministeriums des Innern ist erforderlich:

1. zur Inbetriebnahme eines Motorfahrzeugs, dessen Gewicht bei voller Belastung 4000 Kilogramm übersteigt,
2. zur Inbetriebnahme eines Motorfahrzeugs, welches dazu bestimmt ist, andere Wagen fortzubewegen. Ausgenommen sind die Motorfahrräder, welche Anhängewagen mit einem Gewicht von nicht mehr als 200 Kilogramm befördern.

Dem einzureichenden Gesuch sind Beschreibung und Zeichnungen des Fahrzeugs beizulegen und in dem Gesuch ist anzugeben, ob und auf welcher Straße etwa ein regelmäßiger Fahrbetrieb eingeführt werden soll.

Soweit Gemeindewege und in der Kreisverwaltung stehende Wege durch den Fahrbetrieb berührt werden, wird die Genehmigung nach Anhörung der betreffenden Gemeinde- bzw. Kreisbehörde erteilt.

§ 11. Wenn auf öffentlichen Wegen Wettfahrten mit Motorfahrzeugen veranstaltet werden sollen, so ist die Genehmigung des Bezirksamts und, wenn die Wettfahrten sich über die Grenzen eines Amtsbezirktes erstrecken, die Genehmigung des Ministeriums des Innern nachzusuchen. Bei Wettfahrten, bei welchen eine Ueberschreitung der Geschwindigkeit von 30 km zugelassen wird, kann der Kennleitung die Ueberwachung der Straßen, besonders an gefährlichen Stellen, sowie die Sorge für Verlangsamung der Fahrt in bewohnten Ortschaften, zur Pflicht gemacht werden.

§ 12. Durch bezirks- oder ortspolizeiliche Vorschrift oder durch Verfügung der Bezirks- oder Ortspolizeibehörde kann der Verkehr mit Motorfahrzeugen auf einzelnen Straßen, Plätzen und Brücken verboten oder beschränkt, insbesondere die zulässige Fahrgeschwindigkeit auf ein bestimmtes Maß herabgesetzt werden.

Diese Vorschriften oder Anordnungen sind öffentlich bekannt zu machen und, sofern sie dauernde Gültigkeit haben, an den betreffenden Straßen u. s. w. anzuschlagen.

§ 13. Die Bezirksämter sind ermächtigt, aus besonderen Anlässen von den Vorschriften dieser Verordnung abweichende Anordnungen zu treffen.

§ 14. Vorstehende Verordnung tritt am 1. Mai d. J. in Kraft und findet auch auf solche Motorfahrzeuge, zu deren Verwendung auf öffentlichen Wegen und Plätzen des Landes früher eine Genehmigung auf Grund des § 20 der Straßenpolizeiordnung vom 12. Mai 1882 erteilt worden ist, mit der Maßgabe Anwendung, daß den Besitzern, welche diese Genehmigung für ihre Person erwirkt haben, die Erstattung der in § 4 vorgeschriebenen Anzeige von der Inbetriebsetzung eines Motorfahrzeugs erlassen wird und im Uebrigen die Bedingungen, an welche diese Genehmigung geknüpft wurde, durch die Vorschriften dieser Verordnung ersetzt werden.

G. Der Betrieb der Elektrischen Straßenbahn.

(Siehe Nachtrag.)

H. Der Betrieb der Bergbahn.

Ortspolizeiliche Vorschrift vom 5. April 1890.

§ 1. Die Leitung des Betriebes der Drahtseilbahn, sowie die Aufsicht über die Unterhaltung der Bahn und deren Betriebsmittel ist einem Vorstande zu übertragen, welcher für die Geschäftsführung, insoweit dieselbe der staatlichen Beaufsichtigung unterliegt, der Aufsichtsbehörde verantwortlich ist.

§ 2. Die Bahn mit ihren sämtlichen Nebenanlagen und Betriebsmitteln ist fortwährend in vollkommen betriebssicherem Zustande zu erhalten, dergestalt, daß dieselbe ohne Gefahr mit der gestatteten Geschwindigkeit (§ 5) befahren werden kann.

Jeder Wagen muß außer einer von Hand zu bedienenden Bremsvorrichtung mit einer bei einem Seilbruche sicher wirkenden selbstthätigen Bremse versehen sein.

Ferner sind die Fenster der Wagen auf der inneren Bahnseite so zu versichern, daß ein Hinausbeugen seitens der Fahrgäste oder ein Hinausstrecken von Körperteilen ausgeschlossen ist.

Die drei Stationen sind durch elektrische Läutewerke zu verbinden.

§ 3. Die Geleise sind außerhalb der Bahnstationen 0,3 m über die Wagenbreite hinaus von allen Anhäufungen von Erde, Kies und sonstigen Fahrhindernissen frei zu halten.

Die Bahnstrecke und sämtliche Betriebsmittel sind während der Betriebsdauer täglich mindestens zweimal, darunter einmal vor Beginn der Fahrten durch Begehen der Bahn, sodann durch den Revisionszug zu revidieren; dabei ist insbesondere auch auf den Zustand der Zahnstange und der Bremsen zu achten.

Allen wegen der Unterhaltung der Bahn und der Betriebsmittel (§§ 2 und 3), sowie wegen der Bahnpolizei in der Folge etwa ergehenden weiteren Anordnungen der Aufsichtsbehörde hat die Betriebsunternehmerin Folge zu leisten.

Zu den von der Aufsichtsbehörde für notwendig erachteten, auf Kosten der Betriebsunternehmerin vorzunehmenden technischen Revision hat die letztere das etwa erforderliche Hilfspersonal zu stellen.

§ 4. Jedem Zuge ist das zur Führung und Bedienung erforderliche Personal beizugeben. Dasselbe muß zur Beforgung der ihm übertragenen Berrichtungen befähigt und zuverlässig sein; die Nachweise hierüber sind dem Bezirksamte einzureichen und darf die Einstellung zur selbständigen Verwendung erst erfolgen, wenn die amtliche Zulässigkeitsbescheinigung erteilt und ausgehändigt ist.

Die Betriebsordnung sowie die Dienstweisungen für die Bediensteten bedürfen der polizeilichen Bestätigung.

Bedienstete, welche sich Zuwiderhandlungen gegen die Bestimmungen der Betriebsordnung oder ihrer Dienstweisung bezw. sonstige Nachlässigkeiten im Dienste zu Schulden kommen lassen, sind — unbeschadet ihrer Bestrafung auf Grund dieser Vorschrift — auf Verlangen der Aufsichtsbehörde zu entlassen; das letztere gilt auch von solchen Bediensteten, welche sich zur weiteren Beforgung des Dienstes in der Folge als unfähig erweisen.

§ 5. Die Fahrgeschwindigkeit darf 1 1/2 m in der Sekunde nicht übersteigen.

Bei Fahrten während der Dunkelheit muß das Bahngeleise mittelst einer an den Wagen nach vorn anzubringenden Laterne derart erhellt werden, daß das Geleise

auf mindestens doppelte Bremslänge übersehen werden kann. Außerdem sind die Wagen im Innern, sowie die Warteräume und Stationszugänge zu beleuchten.

§ 6. Die Züge dürfen nur aus **einem** auf- und **einem** absteigenden Wagen bestehen. Die höchste Zahl der in einem aufsteigenden Wagen zuzulassenden Personen beträgt 50, nämlich 40 im Innern und 10 auf der oberen Plattform. Für den abwärtsgehenden Wagen wird als Höchstmaß der Wasserfüllung festgesetzt:

bei 10 Fahrgästen auf 8 km			
" 20 "	"	"	7 "
" 30 "	"	"	6 "
" 40 "	"	"	5 "
" 50 "	"	"	4 "

Bei Beförderung von Gepäck ist die festgesetzte Personenzahl oder Wasserfüllung dem Gewicht des Gepäcks entsprechend zu vermindern.

§ 7. Das Betreten des Bahnkörpers ist nur den Bahnbediensteten und dem Aufsichtspersonal gestattet.

Das Einsteigen in einen bereits in Gang gesetzten Zug, der Versuch, sowie die Hilfeleistung dazu ist verboten, desgleichen das Aussteigen, so lange der Zug sich noch in Bewegung befindet.

Ebenso ist es untersagt, auf der Plattform des Wagens sich über dieselbe hinauszubeugen oder einzelne Körperteile hinauszustrecken.

§ 8. Vorbehaltlich der weitergehenden Strafvorschriften der §§ 305, 315 und 316 des R.-St.-G.-B. ist es untersagt, die Drahtseilbahn und die zugehörigen Anlagen und Betriebsmittel zu beschädigen. Desgleichen ist jede Handlung strafbar, welche — wie die Anbringung von Fahrhindernissen, unbefugter Gebrauch der Bremsvorrichtung, Nachahmung der Signale u. dgl. — den Bahnbetrieb gefährden oder stören könnte.

§ 9. Alles Lärmen und Singen in den Wagen ist untersagt und das Tabakrauchen nur auf den Außenplätzen und in den als Rauchcoupé bezeichneten Wagenabteilungen gestattet.

§ 10. Personen, welche wegen einer sichtlichen Krankheit oder aus anderen Gründen den Mitfahrenden augenscheinlich lästig werden, sind von der Fahrt auszuschließen. Etwa schon bezahltes Fahrgeld ist denselben zurückzugeben. Personen, welche betrunken sind oder sich unanständig benehmen, sind vor der Fahrt auszusetzen und haben keinen Anspruch auf Rückgabe des Fahrgeldes.

§ 11. Hunde dürfen bei den regelmäßigen Fahrten nur im Gepäckraum und nur in Begleitung von erwachsenen Personen mitgenommen werden. Gepäck- und Güterbeförderung ist in dem Gepäckraum zulässig, jedoch dürfen innerhalb des für den Wagenführer bestimmten Raumes keinerlei Gegenstände gelagert werden. Kleineres Handgepäck kann in die Wagenabteilungen mitgenommen werden, sofern hierdurch die Mitfahrenden nicht belästigt werden.

§ 12. Ein Abdruck der §§ 7—11 und 13 dieser Drahtseilbahnordnung ist in den Einsteigehallen und im Innern eines jeden Wagens an geeigneter Stelle anzuhängen.

§ 13. Uebertretungen dieser Vorschriften werden gemäß § 366 Ziff. 10 des Reichsstrafgesetzbuches mit Geld bis zu 60 Mark oder mit Haft bis zu 14 Tagen bestraft.

J. Bahnpolizeiliche Vorschriften für den Betrieb von Lokal- und Nebenbahnen.

Verordnung vom 28. März 1894.

§ 1. Das Hinüberschaffen von Pflügen, Eggen und anderen Geräten, sowie von Baumstämmen und anderen schweren Gegenständen über die Bahn darf, sofern solche nicht getragen werden, nur auf Wagen oder untergelegten Schleifen erfolgen.

§ 2. Bei Bahnen, bezw. Bahnstrecken, deren Gleis in die Straßensfahrbahn eingebettet oder auf einem unmittelbar neben der Straßensfahrbahn hinziehenden Banfett angebracht ist, müssen bei Annäherung des Zuges Fußgänger, Fuhrwerke, Reiter und Viehtransporte sich rechtzeitig von den Gleisen entfernen und dem Zug vollständig ausweichen. Zug- und Reittiere sind fest im Zügel oder Leitseil zu halten. Ferner dürfen, soweit nicht für einzelne Straßen oder Straßenstrecken Ausnahmen von der Ortspolizeibehörde allgemein gestattet sind, zwei oder mehrere Fuhrwerke beim Zusammenreffen mit einem Bahnzuge nicht nebeneinander fahren. Sich beugende Fuhrwerke haben so lange zu halten, bis der Zug vorüber ist.

§ 3. Das Lagern von Gegenständen auf dem Fahrgeleise oder näher als ein und einen halben Meter von der nächsten Schiene, sowie das Stehenlassen von Fuhrwerken oder Vieh ohne Aufsicht auf oder in der Nähe des Gleises ist verboten. Die Personen, welchen die Aufsicht über die Fuhrwerke und Tiere obliegt, sind dafür verantwortlich, daß die Bahn beim Herannahen eines Zuges rechtzeitig freigegeben und von den Tieren nicht betreten wird.

§ 4. Aufsichtslos stehendes Fuhrwerk, Vieh oder andere Gegenstände, welche das Gleis versperren, ist das Bahnpersonal daraus zu entfernen befugt.

K. Die Eisenbahnüberfahrten über öffentliche Wege.

Ortspolizeiliche Vorschrift vom 5. Oktober 1893.

§ 1. Das Bahngeleise darf mit Lokomotiven nur derart befahren werden, daß ein eigentliches Rangieren auf der Bergheimer Straße nicht stattfindet.

§ 2. Das Verbringen der Güterwagen nach der Schroedl'schen Brauerei oder das Abholen von dort wird entweder durch eine vom Bahnhof der Nebenbahn besonders entsendete Lokomotive oder aber in der Art erfolgen, daß die betreffenden Wagen von einem Zuge der Lokalbahn abgehängt, bezw. an einen solchen angehängt werden.

§ 3. Die Güterwagen müssen zu diesem Zweck (§ 2) auf dem Anschlußgeleise der Schroedl'schen Brauerei durch Menschenkräfte bewegt werden und sind deshalb jeweils am Schlusse des Zuges anzubringen und abzuhängen.

Die abgehängten Wagen sind **sofort** von der Straße zu entfernen und die anzuhängenden dürfen nicht früher, als unbedingt nötig, auf die Straße verbracht werden.

§ 4. Im Hofe der Brauerei ist eine Ausweichspur anzulegen.

§ 5. Beim Passieren des Straßen-Übergangs mit einem Extrazug hat ein Arbeiter mit einer roten Fahne bezw. Laterne der Lokomotive voranzugehen.

§ 6. Extrazüge vom Bahnhof der Nebenbahn nach der Brauerei Schroedl sind nur während derjenigen Tagesstunden zulässig, welche je nach dem Wechsel der Jahreszeit und des Fahrplans der Nebenbahn, sowie nach den Bedürfnissen des Verkehrs vom Bezirksamte nach Anhörung des Stadtrats, der Straßenbauverwaltung und des beteiligten Unternehmers festgesetzt werden.

§ 7. Zuwiderhandlungen gegen diese Vorschriften werden auf Grund des § 366¹⁰ A.-Str.-G.-B. mit Geld bis zu 60 Mark oder mit Haft bis zu 14 Tagen bestraft.

L. Die Ordnung auf den Anlagen, im Stadt- und Neptungarten, sowie auf dem Bismarckplatze.

Ortspolizeiliche Vorschrift vom 19. Juni 1888 mit Zusatz vom 4. Juni 1897.

§ 1. Die Bankreihe in den städtischen Anlagen der Leopoldstraße unmittelbar längs des Promenadewegs, sämtliche Bänke in den Gartenanlagen um die St. Peterskirche, in dem Stadt- und Neptungarten, sowie in den Gartenanlagen des Bismarckplatzes sind nur für Erwachsene und Kinder in Begleitung ihrer Angehörigen bestimmt.

§ 2. Dienstboten in Begleitung von Kindern dürfen nur die in den Anlagen hinter dem obengenannten Promenadeweg stehenden, sowie die auf dem Bredeplatz aufgestellten Sitzbänke benutzen.

§ 3. Kinder unter 12 Jahren, welche sich nicht in Begleitung ihrer Angehörigen befinden, sowie Dienstboten mit Kindern ist der Eintritt in den Stadt- und Neptungarten untersagt.

§ 4. Kinderwagen dürfen nur auf dem hinter der südlichen Baumreihe der Anlage hinglehenden Wege und niemals nebeneinander gefahren werden.

§ 5. Hunde dürfen in den Stadt- und Neptungarten, sowie in den Gartenanlagen des Bismarckplatzes und um die Peterskirche weder mitgebracht werden noch überhaupt dort frei herumlaufen.

§ 6. Verboten ist ferner:

1) Das Fahren und Reiten auf den Schwegen.

2) Das Betreten der Rasenplätze und Pflanzengruppen, das Uebersteigen und Durchbrechen der Einfriedigungen, das Laufenlassen von Hunden in die Einfriedigungen, das Abpflücken, Losreißen, Abschneiden oder Abschlagen, sowie das Entwenden von Blumen, Pflanzen und Zweigen.

3) Das Verunreinigen von Gebäuden, Gartenanlagen, Wegen und Bänken.

4) Das Befahren des Stadtgartens mit Kinderwagen.

5) Das Haussieren mit Waren jeglicher Art, insbesondere das Feilbieten von Blumen, Backwaren, Obst und dergleichen im Stadtgarten, sowie in allen städtischen Anlagen und Gärten, welche durch ein besonderes Gelände abgegrenzt sind.

§ 7. Uebertretungen werden gemäß § 366¹⁰ R.-St.-G.-B. und §§ 129, 144, 145 P.-St.-G.-B. bestraft.

M. Schloßgarten-Ordnung.

Ortspolizeiliche Vorschrift vom 29. Nov. 1880 in der Fassung vom 10. Nov. 1892, mit Aenderung durch ortspolizeiliche Vorschrift vom 30. Oktober 1893.

§ 1. Verboten ist im ganzen Schloßgartengebiet:

- 1) Das Haussieren mit Waren jeder Art, insbesondere das Feilbieten von Blumen, Backwaren, Obst und dergleichen;
- 2) Das Tragen schwerer Lasten, als Holz- und Grasbündel;
- 3) Das Werfen mit Steinen;
- 4) Das Fahren, auch dasjenige mit Schubkarren und Velocipeden und das Reiten (auch auf Eseln);

Velocipede dürfen durch den Schloßgarten nur geschoben werden;

Kutscher und Gseltreiber haben ihre Fahr- bzw. Reitgäste auf den Halteplätzen bei der Schloßstation der Bergbahn abzusetzen und ebenda ihre Fuhrwerke und Tiere aufzustellen.

Das Hinausfahren bzw. Reiten über das östliche Ende des Halteplatzes ist verboten.

5) Mit Kinderwagen darf während der Abhaltung von Konzerten in der Schloßwirtschaft, sowie an Sonn- und Feiertagen zur großen Terrasse nur auf dem Wege gefahren werden, welcher hinter den Wirtschaftsgebäuden an dem Weiher vorbei zum Scheffeldenkmal führt.

§ 2. Verboten ist ferner:

- 1) Das Betreten der Rasenplätze und Pflanzengruppen, das Uebersteigen und Durchbrechen der Einfriedigungen, das Abpflücken, Losreißen, Abschneiden oder Abschlagen, sowie das Entwenden von Gartenfrüchten, Blumen, Pflanzen und Zweigen.
- 2) Das Verunreinigen von Gebäuden, Gartenanlagen, Wegen, Brunnen, Tischen und Bänken.
- 3) Das Erstklettern der Ruinen.

§ 3. Auf dem Burgweg darf nicht gefahren werden, dagegen ist das Reiten auf Eseln oder Pferden bis dahin, wo der Weg nach der Karlschanze und nach dem Friesenberg sich teilt, gestattet.

Die leergehenden Tiere sind in langsamem Schritt zu führen.

Die von den Tieren herrührenden Verunreinigungen des Weges müssen sogleich beseitigt werden.

§ 4. Hunde sind im ganzen Schloßbezirk an kurzer Leine zu führen.

§ 5. Bezüglich der Polizeistunde in der Schloßrestauration, sowie bezüglich des Mitnehmens von Hunden in diese Wirtschaft gelten die allgemeinen polizeilichen Vorschriften.

§ 6. Wer den Bestimmungen der §§ 1, 3 und 4 zuwiderhandelt, hat nach Maßgabe des § 366 Ziffer 10 des R.-St.-G.-B. Geldstrafe bis zu 60 Mark oder Haft bis zu 14 Tagen zu gewärtigen.

Zuwiderhandlungen gegen den § 2 Ziff. 1 ziehen gemäß § 144 und 145 Ziff. 3 des P.-St.-G.-B. Geldstrafen bis zu 50 Mark oder Haft bis zu 8 Tagen, bezw. Geldstrafen bis zu 20 Mark nach sich.

Zuwiderhandlungen gegen § 2 Ziff. 2 werden nach § 129 des P.-St.-G.-B. mit Geldstrafen bis zu 60 Mark oder mit Haft bis zu 14 Tagen und Zuwiderhandlungen gegen § 2 Ziffer 3 nach § 100 des P.-St.-G.-B. mit Geldstrafen bis zu 10 Mark geahndet.

N. Die Einzäunung der Grundstücke mit Stacheldraht.

Ortspolizeiliche Vorschrift vom 5. Juli 1887.

§ 1. Einfriedigungen von Grundstücken gegen öffentliche Wege und Plätze, insbesondere solche aus Stacheldraht dürfen nicht auf eine Weise hergestellt werden, daß die Sicherheit und Bequemlichkeit des Verkehrs gefährdet ist.

§ 2. Zuwiderhandlungen werden an Geld bis zu 60 Mark oder mit Haft bis zu 14 Tagen bestraft.

O. Verunreinigung von, dem öffentlichen Anblick zugänglichen Räumen von Privatgebäuden.

Ortspolizeiliche Vorschrift vom 11. März 1869.

Es ist verboten, dem öffentlichen Anblick zugängliche Gärten, Höfe und andere Räume von Privatgebäuden durch Hineinwerfen von Unrat, Abgängen, Echerden, toten Tieren und dergleichen zu verunreinigen.

P. Das Plakativwesen.

Ortspolizeiliche Vorschrift vom 10. März 1887.

§ 1. Straßenplakate aller Art — sofern dieselben ihrem Inhalte nach überhaupt gesetzlich zulässig sind — dürfen nur an den zu diesem Zwecke bestimmten, von der Stadtgemeinde erstellten Anschlagsäulen oder Anschlagtafeln angeklebt, angeschlagen oder sonst befestigt werden.

Diese Bestimmung bezieht sich nicht auf die Bekanntmachungen öffentlicher Behörden und nicht auf diejenigen Plakate, welche von Grundstücksbesitzern oder Mietern ausschließlich in ihrem Privatinteresse an ihren eigenen Häusern, Grundstücken oder Mieträumen ausgehängt oder angeschlagen werden.

Den Verlegern der hier erscheinenden öffentlichen Blätter ist die untere Hälfte der errichteten Anschlagsäulen zum ausschließlichen Ankleben zc. ihrer Zeitungen durch eigenes Personal überlassen.

Den Verlegern der Heidelberger Zeitung und des Heidelberger Anzeigers ist ferner gestattet, das jeweils von ihnen verlegte Blatt an die zur Zeit schon von denselben erstellten Anschlagtafeln noch weiter anzukleben.

Diese beiden Arten von Anschlagtafeln dürfen indessen, wenn aus irgend welchem Grunde von der staatlichen Behörde deren Entfernung angeordnet oder wenn sie sonst abgängig werden sollten, durch neue Tafeln nicht mehr ersetzt werden.

§ 2. Die Befestigung der Plakate an den im vorstehenden Paragraphen genannten, von der Stadtgemeinde erstellten Vorrichtungen, sowie die Wiederabnahme von denselben darf nur von solchen Personen bewirkt werden, welche vom Stadirate dazu berechtigt sind und seitens der Polizeibehörde die nach § 43 der Reichs-Gew.-Ordnung erforderliche Erlaubnis erhalten haben. Dieselben haben neben dem nach § 43 a. a. O. vorgeschriebenen Legitimationschein auch den vom Stadtrat über die erteilte Berechtigung erhaltenen Nachweis stets bei sich zu führen.

§ 3. Die Benützung der in Rede stehenden Vorrichtungen seitens der Staats- und Gemeindebehörden, wozu insbesondere auch das Ankleben der Zettel des hiesigen Stadttheaters gehört, erfolgt kostenfrei. Im übrigen darf für die Inanspruchnahme derselben nur die von der Stadtgemeinde durch Beschluß vom 26. Januar 1887 festgesetzte Gebühr gefordert werden.

§ 4. Zum Anschlagen zc. an den öffentlichen Anschlagtafeln dürfen — abgesehen von etwaigen durch die Ortspolizeibehörde gestatteten Abweichungen — nur solche Anzeigen benützt werden, welche eine der nachstehend angegebenen Größen haben:

- 1) 1. Größe Bogenformat 87 cm hoch, 62 cm breit,
- 2) 2. Größe $\frac{1}{2}$ -Bogenformat, 44 cm hoch, 62 cm breit,
- 3) 3. Größe $\frac{1}{4}$ -Bogenformat, 31 cm hoch, 44 cm breit,
- 4) 4. Größe $\frac{1}{8}$ -Bogenformat, 22 cm hoch, 31 cm breit,
- 5) 5. Größe $\frac{1}{16}$ -Bogenformat, 16 cm hoch, 22 cm breit.

Plakate von größerem Umfange dürfen nur nach vorheriger Genehmigung des Großh. Bezirksamts zum Anschlag gelangen.

§ 5. Wer diesen Bestimmungen zuwiderhandelt oder die oben genannten Vorrichtungen bezw. die Anschläge an denselben beschädigt, beschmüsst, oder sonst Unfug an ihnen verübt, wird, sofern nicht die Anwendung anderweiter Strafgesetze Platz greift, auf Grund des § 366 Ziffer 10 R.-St.-G.-B. mit Geld bis zu sechszig Mark oder mit Haft bis zu vierzehn Tagen bestraft.

V. Feldpolizei.

A. Die Herbstordnung.

Ortspolizeiliche Vorschrift vom 1. November 1875.

§ 1. Das Bürgermeisteramt wird den Tag, von welchem an die Nebberge geschlossen sind, nach Anhörung des Gemeinderats festsetzen und mindestens 48 Stunden

vorher durch die Schelle oder durch Anzeige in öffentlichen Blättern öffentlich bekannt geben.

§ 2. Mit der Schließung der Rebberge beginnt die Rebhut, welche durch den Feldhüter und auf Kosten der Gemeinde vom Gemeinderat anzustellende und bezirkamtlich zu verpflichtende Rebhüter so lange besorgt wird, bis die letzten Trauben geherbstet sind.

§ 3. Nach der Schließung der Rebberge ist das Begehen und Befahren aller die Reben durchziehenden Fuß- und Fahrwege zu jeder Tag- und Nachtzeit bei Strafe verboten.

Die verbotenen Wege werden durch aufgesteckte Strohwijsche kenntlich gemacht.

§ 4. Das Bürgermeisteramt wird im Benehmen mit dem Gemeinderat die Tage und Tageszeit bestimmen und durch die Schelle bekannt geben, an welchen, während der Dauer der Schließung der Reben, das Begehen der Reben und das Arbeiten in denselben gestattet ist. An allen übrigen Tagen ist hiezu schriftliche Erlaubnis des Bürgermeisters oder seines gesetzlichen Stellvertreters notwendig.

§ 5. Der Anfang des Herbstes (Tag und Stunde) wird durch den Bürgermeister im Benehmen mit den Bürgermeisterämtern der benachbarten Rebgemeinden nach Anhörung des Gemeinderats und der größeren Rebbesitzer festgesetzt und mindestens 48 Stunden vorher durch die Schelle bekannt gegeben.

Die Tage, an welchen in den einzelnen Teilen der Gemarkung das Herbst seinen Anfang nehmen darf, sind strenge einzuhalten.

Die Erlaubnis zum ausnahmsweise früheren Herbstes kann aus besonderen Gründen (Fäulnis der Trauben u. s. w.) durch das Bürgermeisteramt gegeben werden. Der darum Nachsuchende muß aber vorher zur Stellung der nötigen und geeigneten Aufsichtspersonen und zur Tragung der hieraus erwachsenden Kosten sich verpflichten.

Zu welcher Zeit während des Herbstes die Reben am Morgen betreten werden dürfen, und wann am Abend das Herbstes einzustellen ist, wird vom Bürgermeister bestimmt.

§ 6. Während des Herbstes ist es verboten, auf die Mehr- und Ausweichplätze Wagen oder andere den freien Verkehr hemmende Gegenstände aufzustellen.

§ 7. Sobald während des Herbstes anhaltendes Regenwetter eintritt, wird das Bürgermeisteramt durch die Orts Glocke oder durch die Rebhüter ein Zeichen geben lassen, auf welches hin jedermann sofort die Reben verlassen muß.

§ 8. Das Traubenstuppeln in den Rebbergen ist verboten.

§ 9. Bei Beschädigungen von Reben oder Entwendungen von Trauben wird strenge Bestrafung nach den gesetzlichen Strafbestimmungen erfolgen.

§ 10. Zuwiderhandlungen gegen die Herbstordnung werden nach § 368 Ziff. 1 R.-St.-G.-B. und § 145 Ziff. 2 P.-St.-G.-B. mit Geld bis zu 60 Mark oder mit Haft bis zu 14 Tagen bestraft.

B. Die Blattfallkrankheit, hier das Besprühen der Reben.

Ortspolizeiliche Vorschrift vom 31. Dezember 1891.

§ 1. Die Besitzer von Rebgütern und Weinbergen hiesiger Gemarkung sind verpflichtet, ihre Reben einmal vor oder gleich nach der Blüte und sodann mindestens noch einmal 4–5 Wochen später mit einer Flüssigkeit zu besprühen, welche geeignet ist, die Reben gegen die Blattfallkrankheit zu schützen oder dieselbe zu vertreiben.

§ 2. Die Unterlassung des Sprüzens oder das Nichteinhalten der im § 1 vorgeschriebenen Zeit wird an Geld bis zu 20 Mark bestraft. Außerdem wird in solchen Fällen die Bekämpfung der Blattfallkrankheit auf Kosten der Säumigen durch die Ortspolizeibehörde bewirkt.

VI. Wasserpolizei, Fischerei.

A. Verhütung von Unglücksfällen bei den Neckarüberfahrten im Bezirke Heidelberg mit Fahren und fliegenden Brücken.

Bezirkspolizeiliche Vorschrift vom 6. Mai 1873.

§ 1. Es dürfen auf den Fahren nur so viele Fuhrwerke hintereinander aufgestellt werden, daß das Zugvieh des vorderen und die hinteren Räder des hinteren Fuhrwerks nicht auf die sogenannte Landungsbrücke zu stehen kommen

§ 2. Ist das Fuhrwerk auf die Brücke eingefahren, so hat der Kutscher bezw. Fuhrmann vom Fuhrwerk abzustiegen, seine Zugtiere so lange zu halten, bis die Fährre jenseits angelandet ist.

§ 3. Ist am Fuhrwerk eine Sperrvorrichtung angebracht, so ist diese bei dem vordersten und hintersten Fuhrwerk, so lange dieselben auf der Fährre stehen, anzuwenden, andernfalls sind die hinteren Räder des letzten und die vorderen Räder des vordersten Fuhrwerks mit einem nicht rollenden Stücke Holz oder Stein zu unterschlagen.

§ 4. Bei Nachtzeit müssen auf jeder Fährre an beiden Enden an eigens an den Seiten derselben errichteten Stäben Laternen angebracht werden.

§ 5. Die Fährleute sind für die Beobachtung dieser Vorschrift verantwortlich, bei Uebertretung derselben werden die Fährleute an Geld bis zu 50 Mark oder mit Haft bis zu acht Tagen bestraft.

B. Fährordnung für die Ueberfahrt über den Deckar zwischen Schlierbach und Biegelhausen.

Ortspolizeiliche Vorschrift vom 6. März 1885 mit Abänderung vom 12. Juni 1900.

§ 1. Die obengenannte Fährre ist zum Verkehr von Personen, Fuhrwerken aller Art, sowie zur Ueberfahrt von Viehheerden bestimmt.

§ 2. Es dürfen auf den Fährren nur soviele Fuhrwerke hinter einander aufgestellt werden, daß das Zugvieh des vorderen und die Räder des hinteren Fuhrwerks nicht auf die sogenannte Landungsbrücke zu stehen kommen.

Die Fahrzeuge dürfen nicht über ihre Tragfähigkeit belastet werden und müssen mit einer deutlich erkennbaren und dauerhaften Bezeichnung des sogen. Freibords in einer Breite von 15 cm, von dem oberen Bordrand nach dem Wasserpiegel gemessen, auf beiden Außenseiten versehen sein.

Betrunkene Personen darf der Fährmann nicht übersetzen.

§ 3. Ist das Fuhrwerk auf die Brücke eingefahren, so hat der Kutscher bezw. Fuhrmann abzustiegen und seine Zugtiere so lange zu halten, bis die Fährre jenseits angelangt ist.

§ 4. Das vorderste und hinterste Fuhrwerk sind, so lange dieselben auf der Fährre stehen, zu sperren oder gehörig zu unterschlagen.

§ 5. Heerden und Fuhrwerke dürfen nicht gleichzeitig übergesetzt werden.

Einzelne Stücke Vieh müssen während des Uebersetzens angebunden sein.

§ 6. Die Unternehmer der Fährre haben für die gute Instandhaltung derselben Sorge zu tragen.

Die Fährre samt Zubehör sind bezüglich ihrer Ladungsfähigkeit, Tauglichkeit und Vollständigkeit 2mal jährlich — im März und Oktober — auf Kosten der Unternehmer durch die Großh. Rheinbauinspektion zu untersuchen.

§ 7. Die Fährleute werden vom Stadtrat bestellt und vom Bezirksamt verpflichtet. Es dürfen hiezu nur zuverlässige, des Fahrens kundige, kräftige, erwachsene, männliche Personen verwendet werden.

§ 8. Die Ueberfahrtszeit wird wie folgt festgesetzt:

Vom 15. März bis 15. Oktober von morgens 4 bis abends 11 Uhr.

In der übrigen Zeit: von morgens 5 bis abends 8 Uhr.

§ 9. Bei Hochwasser, Eisgängen und ungünstigem Wetter soll die Ueberfahrt, sofern dieselbe mit Gefahr verbunden ist, ganz eingestellt werden. Befugt zur Einstellung und verantwortlich für dieselbe ist das Großh. Bezirksamt als Polizeibehörde.

§ 10. Wird die Fährre bei Nacht betrieben oder muß dieselbe wegen besonderer Umstände während der Nacht am Leinpfaduser beigelegt werden, so daß dadurch der Leinzug gehindert wird, oder die Fährre in den Bergweg hineinragt, so ist die Fährre mit einer ununterbrochen hellleuchtenden Laterne von weißem Glas 5 m hoch über dem Wasser zu versehen.

§ 11. Der Fährre soll ein Rettungsnachen mit vollständiger Fahrereinrichtung sowie ein Rettungsring (Korkring) mit Leinen beigelegt werden.

§ 12. Ehe die Fährre in Bewegung gesetzt wird, muß ein weithin hörbares Zeichen

mit einer Glocke gegeben werden; wenn es dunkel oder neblig ist, wird dieses Zeichen in kürzeren Zwischenräumen so lange wiederholt, als die Fähre in Bewegung ist.

§ 13. Der Lagerplatz der Fähre im Ruhezustand und für die Berg- und Thalschiffahrt ist auf dem linken Ufer bei Schlierbach. Die Fähre darf also auf dem rechten Ufer bei Ziegelhausen nicht länger anhalten, als zum Ein- und Ausladen erforderlich ist.

§ 14. Die Fähre darf von ihrem Lagerplatz nicht abfahren, wenn sich ein Schiff, Schiffszug oder Floß der Fähre soweit genähert hat, daß ein Zusammentreffen der letzteren mit den auf der Fahrt begriffenen Fahrzeugen zu befürchten ist.

Zur genauen Beobachtung dieser Vorschrift werden an der Fähre auf eine nach der Dertlichkeit zu bemessende Entfernung ober- und unterhalb Wasserschaupfähle errichtet. Sobald das Schiff oder das Vordertheil des Floßes diese Wahrschau erreicht hat, ist der Führer der Fähre verpflichtet, das Fahrwasser frei zu halten, bezw. unverzüglich frei zu machen.

§ 15. Alle Handlungen, welche die Ueberfahrt erschweren, die Ueberfahrenden belästigen oder gefährden, sind verboten.

Die Fährleute haben für Erhaltung und Ordnung der Sicherheit des Verkehrs bei der Ueberfahrt zu wachen; anständiges und höfliches Betragen wird denselben zur Pflicht gemacht.

Beschwerden hierwegen gehen an das Großh. Bezirksamt.

§ 16. Die bestehende Tarordnung vom 12. Dezember 1874 bildet einen Bestandteil dieser Fährordnung.

Abänderungen der Tare unterliegen bezirksamtlicher Genehmigung.

Das Sicherheitspersonal des Staats und der Gemeinden, die Bediensteten der Großh. Rheinbau-, sowie der Großh. Wasser- und Straßenbauinspektion und die Soldaten im Dienste sind tagfrei.

§ 17. Die Bestimmungen der §§ 4—6 z., 8—12, 14, 15, 16, sowie die Tarordnung sind mit Plakatafeln auf Kosten der Unternehmer an beiden Ufern anzuschlagen.

§ 18. Zuwiderhandlungen gegen vorstehende Bestimmungen werden gemäß § 153 P.-St.-G.-B. bezw. 134 a desselben mit Geld bis 150 Mk. bezw. Haft bis zu 8 Tagen bestraft.

I. Zusatz bezüglich des Betriebes der Drahtseilfähre.

§ 1. Wenn der Betrieb der Seilfähre infolge hohen Wasserstandes oder sonstiger Ursachen eingestellt und dieselbe abgeführt ist, wird die oberhalb errichtete Drahtseilfähre für Personen- und Gepäcbeförderung in Betrieb genommen.

Derselbe darf solange fortgesetzt werden, bis der Leinpfad auf dem rechten Ufer unter Wasser kommt.

Der Betrieb der Drahtseilfähre ist nur bei Tage, sowie in den frühen Morgen- und späten Abendstunden dann gestattet, wenn Mond- oder Sternenhelle besteht.

§ 2. Zum Betrieb der Drahtseilfähre ist ein solider, gut ausgerüsteter Nachen zu verwenden, an welchem auf der Innenseite links und rechts an geeigneter Stelle die höchste Anzahl der Personen bezeichnet ist, welche auf einmal übergesetzt werden dürfen. Diese Anzahl wird durch die technische Behörde festgesetzt.

§ 3. Im Hinterteile des Nachens beim Standorte des Fährmanns muß ständig ein Rettungsring (Korkring) mit Leine vorhanden sein.

§ 4. Im allgemeinen finden alle einschlägigen Bestimmungen der Fährordnung für die Seilfähre auch für die Drahtseilfähre Anwendung.

II. Zusatz bezüglich des Betriebes der Seilfähre.

§ 1. Bei Wasserständen des Neckars unter 1,40m am Heidelberger Pegel darf die Einrichtung der Drahtseilfähre (Quer- und Treibseil) mit Laufrolle auch zum Ueberführen der Räder benützt werden.

Bei starkem Thalwind, bei Südost- und Südwestwind und bei Gewittern muß jedoch die Nähe an der Bierfette befestigt bleiben.

§ 2. Der Wasserstand von 1,40 m am Heidelberger Pegel ist an der Ueberfahrtsstelle auf beiden Ufern in deutlicher Weise zu vermerken.

Tarif der Neckarüberfahrt zwischen Schlierbach und Ziegelhausen.

- | | |
|--|-------|
| 1. Jede Person zu Fuß, zu Pferd oder zu Wagen zahlt sowohl auf dem Hin- als Rückweg | 2 Pf. |
| (Kinder unter 6 Jahren und Traglasten sind frei.) | |
| 2. Jede Person mit einem Fahrrad | 4 " |
| 3. Ein Schiebkarren, leer | 6 " |
| 4. Derselbe beladen | 9 " |
| 5. Ein zweirädriger Karren, leer | 9 " |
| 6. Derselbe beladen | 12 " |
| 7. Eine Droschke, für jedes Pferd | 17 " |
| 8. Ein beladenes Fuhrwerk, für jedes Zugtier | 17 " |
| 9. Ein leerer Wagen | 12 " |
| 10. Ein zweispänniges Fuhrwerk an einen Wagen angehängt | 17 " |
| 11. Ein einspänniges Fuhrwerk, ebenso | 12 " |
| 12. Von einem ausgeschirrten und angehängten Zugtier | 9 " |
| 13. Wird es aber wieder an den Wagen gespannt | 17 " |
| 14. Der Führer des unter Nr. 3 bis Nr. 13 aufgeführten Fuhrwerks ist frei, jede weitere dabei befindliche Person | 2 " |
| 15. Großes Vieh, als: ein Pferd, ein Ochse | 9 " |
| 16. Kleines Vieh, als: eine Kuh, ein Kind, ein Esel | 6 " |
| 17. Kleines Vieh, als: ein Schaaf, ein Kalb, ein Schwein, eine Ziege zc. | 3 " |
| 18. Für eine ganze Herde des unter Nr. 17 gedachten kleineren Viehes von über 50 bis 100 Stück | 140 " |
| 19. Der Führer des unter Nr. 15, 16, 17 und 18 begriffenen Viehes | 2 " |
| 20. Für Eisenbahnwagenladungen nach Ausweis des Frachtbriefes für 100 kg | 2 " |
| 21. Sollte ein Wagen so schwer beladen sein, daß derselbe ohne Gefahr nicht übergeführt werden kann, so ist der Fuhrmann schuldig, soviel abzuladen, als erforderlich ist, um den Wagen ohne Gefahr über den Neckar zu bringen. | |
| 22. Wenn in Folge hohen Wasserstandes oder wegen Eistreibens die Ueberfahrt von Personen nur mittels Nachen bewerkstelligt werden darf, so ist die doppelte Gebühr zu entrichten. | |
| 23. Ebenso ist das Doppelte bei Nachtzeit zu bezahlen, und zwar, wenn die Ueberfahrt geschieht: | |
| a. in der Zeit vom 1. Oktober bis mit 31. März von abends 10 Uhr bis morgens 5 Uhr; | |
| b. in der übrigen Zeit des Jahres von abends 11 Uhr bis morgens 4 Uhr. | |
| 24. Das Sicherheitspersonal des Staates und der Gemeinden, die Bediensteten der Großh. Rheinbau-Inspektion sowie der Großh. Wasser- und Straßenbau-Inspektion und Militär im Dienst sind von der Entrichtung des Fahrgeldes befreit. | |

C. Der Verkehr mit Nachen (Nachenordnung).

Bezirkspolizeiliche Vorschrift vom 22. Januar 1892.

§ 1. Wer gewerbsmäßig auf dem Neckar in kleinen Schiffen oder Nachen Personen zu führen oder Fahrzeuge der gedachten Art gewerbsmäßig zu vermieten beabsichtigt, hat sein Vorhaben gemäß § 14 Gew.-Ordn. beim Bezirksamt anzuzeigen und ist ferner verpflichtet, jede Einstellung eines Gehilfen unter Angabe der persönlichen Verhältnisse desselben sofort dem Bezirksamt zur Kenntnis zu bringen.

Zu den Gehilfen im Sinne des Absatz 1 sind auch die eigenen Angehörigen des Unternehmers zu rechnen, insofern dieselben als Schiffsführer Verwendung finden sollen.

§ 2. Jeder Schiffsführer, sowohl der selbständige als der Gehilfe, hat auf Verlangen seine persönliche Zuverlässigkeit in Beziehung auf den beabsichtigten Gewerbebetrieb darzutun und muß sich auf Anordnung des Bezirksamts einer Prüfung über seine Fahrfähigkeit unterziehen.

§ 3. Die zur Verwendung kommenden Fahrzeuge müssen mit der genügenden Anzahl von Sitzbänken und der erforderlichen Ausrüstung versehen sein.

An denselben muß die zulässig größte Einsenkungstiefe mit Klammern beiderseits bezeichnet und die Höchstzahl der Personen, welche in dem betr. Nachen aufgenommen werden darf, an gut sichtbarer Stelle auf beiden Seiten mit Lackfarbe — weiß auf schwarzem Grunde — und in entsprechend großer Schrift angeschrieben sein.

Die Unternehmer haben ihre Fahrzeuge und deren Ausrüstung stets in reinlichem, brauchbarem und vollkommen sicherem Zustande zu unterhalten.

§ 4. Wenn ein Fahrzeug neu oder nach Vornahme einer erheblichen Reparatur in Gebrauch genommen werden soll, so ist vorher dem Bezirksamte Anzeige zu erstatten. — Das Bezirksamt veranlaßt sodann jedenfalls im ersteren Fall eine Prüfung des angemeldeten Fahrzeugs hinsichtlich seiner Sicherheit, Brauchbarkeit und Tragfähigkeit, sowie hinsichtlich der Ausrüstung und erteilt dem Besitzer eine schriftliche Bescheinigung über das Ergebnis dieser Prüfung.

Außerdem sind die Unternehmer verpflichtet, ihre sämtlichen, im Gewerbebetrieb verwendeten Fahrzeuge nebst Ausrüstung einer jeweils im Frühjahr stattfindenden alljährlichen Kontrolle zu unterstellen und etwaige hierbei vorgefundene Mängel sofort zu beseitigen. Die Fahrzeuge werden nach der Reihenfolge ihrer Anmeldung in ein beim Bezirksamte zu führendes Verzeichnis eingetragen und erhalten die diesem Eintrag entsprechende Ordnungszahl als Nummer, welche an der Außenseite des Fahrzeugs an gut sichtbarer Stelle des Vordertheils beiderseits in entsprechend großer und deutlicher Schrift mit Lackfarbe — weiß auf schwarzem Grunde — anzubringen und zu unterhalten ist.

§ 5. Die in § 4 erwähnte Prüfung, sowie die alljährliche Kontrolle der Fahrzeuge wird von Großh. Rheinbauinspektion Mannheim vorgenommen.

§ 6. Bei Besetzung eines Fahrzeuges mit mehr als 15 Personen müssen zwei zuverlässige und des Fahrens kundige Schiffsführer (vgl. § 2 dieser Vorschrift) bei der Fahrt thätig sein.

In kein Schiff dürfen mehr Personen aufgenommen werden, bezw. einsteigen, als die auf demselben angebrachte, amtlich festgesetzte Tragfähigkeitsziffer bestimmt.

§ 7. Das Ausmieten eines Schiffes an Personen unter 12 Jahren, Betrunkene oder des Fahrens offenbar völlig Unkundige ist untersagt.

Kindern unter 12 Jahren darf der Eintritt in ein Boot nur in Begleitung von Erwachsenen gestattet werden.

Die sogen. Grünländer und andere einstufige Boote dürfen nur an solche Personen abgegeben werden, welche nachweislich dieser Fahrweise vollkommen kundig sind.

§ 8. Bei Nebel, Sturm und Eisgang, sowie dann, wenn der Wasserstand die Höhe von 3,2m am Heidelberger Pegel überschritten hat, dürfen (ohne ganz triftigen Grund) keine Fahrten stattfinden.

Bei Fahrten während der Dunkelheit muß jedes Fahrzeug genügend hell beleuchtet sein.

§ 9. Auf Ueberfahrtsanstalten im Sinne des Art. I Absatz 3 des Wassergesetzes vom 25. August 1876 (sogen. Fahren), welche der besonderen Genehmigung der Verwaltungsbehörde bedürfen, findet diese Vorschrift keine Anwendung.

§ 10. Die bezirkspolizeilichen Vorschriften vom 8. Juli 1865, vom 8. Mai 1869 und vom 12. Mai 1873 (Nachen- und Fährordnungen), sowie die ortspolizeiliche Vorschrift für die Stadt Heidelberg vom 24. September 1880 (den Verkehr mit Nachen auf dem Neckar betr.) werden aufgehoben.

§ 11. Zuwiderhandlungen gegen §§ 1—8 obiger Vorschrift werden an Geld bis zu 150 Mark oder mit Haft bestraft.

Taxordnung.

Ortspolizeiliche Vorschrift vom 22. Januar 1892.

§ 1. Für die Ueberfahrt über den Neckar, gleichviel von welcher Seite aus dieselbe stattfindet, werden erhoben:

- I. Von den sogenannten Bögen bezw. dem Viehmarktplatz an der Neckarmünzgasse nach der Hirschgasse (oder umgekehrt)
- | | |
|---|------------------|
| a. für eine erwachsene Person | 10 \mathcal{G} |
| b. für ein Kind unter 12 Jahren (soweit dasselbe nicht in Gemäßheit des § 4 taxfrei zu befördern ist) | 5 \mathcal{G} |
| c. für einen Hund | 3 \mathcal{G} |

II. Von allen andern Punkten des Neckarufers aus

- | | |
|---|-----------------|
| a. für eine erwachsene Person | 5 \mathcal{G} |
| b. für ein Kind unter 12 Jahren (soweit dasselbe nicht in Gemäßheit des § 4 taxfrei zu befördern ist) | 3 \mathcal{G} |
| c. für einen Hund | 2 \mathcal{G} |

§ 2. Für sonstige Nachenfahrten auf dem Neckar in Begleitung eines Schiffers werden folgende Taxen festgesetzt:

I. Von der Schlierbacher Fähre

- | | |
|---|----------------------------------|
| 1) bis zum Karlsthor: bis zu 10 Personen | 2 \mathcal{M} — \mathcal{G} |
| jede weitere Person außerdem | — \mathcal{M} 20 \mathcal{G} |
| 2) bis zur inneren Stadt einschließlich der Schiffgasse | 3 \mathcal{M} — \mathcal{G} |
| jede weitere Person außerdem | — \mathcal{M} 20 \mathcal{G} |
| 3) über die Schiffgasse hinaus bis zu 10 Personen | 3 \mathcal{M} 50 \mathcal{G} |
| jede weitere Person außerdem | — \mathcal{M} 20 \mathcal{G} |

II. Vom Stiftswehrle (Gasthaus zum Schiff) oder Stiftsmühle.

- | | |
|---|----------------------------------|
| 1) bis zum Karlsthor | 1 \mathcal{M} 50 \mathcal{G} |
| 2) bis zur inneren Stadt incl. Schiffgasse | 2 \mathcal{M} 50 \mathcal{G} |
| 3) darüber hinaus (ohne Rücksicht auf die Personenzahl) | 3 \mathcal{M} — \mathcal{G} |

III. Vom Rosenbusch (unterhalb der Teufelskanzeln)

- | | |
|---|----------------------------------|
| 1) bis zum Karlsthor | 1 \mathcal{M} — \mathcal{G} |
| 2) bis zur inneren Stadt (einschließlich der Schiffgasse) | 2 \mathcal{M} — \mathcal{G} |
| 3) darüber hinaus (ohne Rücksicht auf die Personenzahl) | 2 \mathcal{M} 50 \mathcal{G} |

IV. Vom II. Bahndurchgang der Odenwaldbahn

- | | |
|---|----------------------------------|
| 1) bis zum Karlsthor | — \mathcal{M} 50 \mathcal{G} |
| 2) bis zur inneren Stadt (incl. Schiffgasse) | 1 \mathcal{M} 50 \mathcal{G} |
| 3) darüber hinaus (ohne Rücksicht auf die Personenzahl) | 2 \mathcal{M} — \mathcal{G} |

V. Von den „Bögen“ oder der Hirschgasse

- | | |
|---|----------------------------------|
| 1) bis zur Dreikönigstraße | 1 \mathcal{M} — \mathcal{G} |
| 2) bis zur Schiffgasse | 1 \mathcal{M} 50 \mathcal{G} |
| 3) darüber hinaus (ohne Rücksicht auf die Personenzahl) | 2 \mathcal{M} — \mathcal{G} |

§ 3. Ausmieten von Nachen an erwachsene, des Fahrens kundige Personen ist gegen Erhebung folgender Taxen gestattet für einen:

- | | I. Nachen: | II. Grönländer: |
|---|----------------------------------|----------------------------------|
| a. für 1 Stunde | — \mathcal{M} 80 \mathcal{G} | — \mathcal{M} 60 \mathcal{G} |
| b. für 2 Stunden | 1 \mathcal{M} 40 \mathcal{G} | 1 \mathcal{M} 10 \mathcal{G} |
| c. für 3 Stunden | 1 \mathcal{M} 80 \mathcal{G} | 1 \mathcal{M} 50 \mathcal{G} |
| d. über 3 Stunden bis zu $\frac{1}{2}$ Tag | 3 \mathcal{M} — \mathcal{G} | 2 \mathcal{M} 50 \mathcal{G} |
| e. über $\frac{1}{2}$ bis zu einem ganzen Tag | 5 \mathcal{M} — \mathcal{G} | 4 \mathcal{M} — \mathcal{G} |

Für Begleitung eines Schiffers bei Nachenfahrten sind außer obigen Taxen 20 Pf. per Stunde zu entrichten.

§ 4. Kinder unter 6 Jahren dürfen nur in Begleitung Erwachsener aufgenommen werden und sind taxfrei zu befördern.

§ 5. Das Wasserbaupersonal, sowie die Gendarmerie und Schutzmannschaft im Dienst hat die Berechtigung zu unentgeltlicher Ueberfahrt über den Neckar.

§ 6. Jeder Schiffsführer hat ein Exemplar dieser Taxordnung stets bei sich zu führen und auf Verlangen den Fahrgästen vorzuzeigen.

§ 7. Zuwiderhandlungen werden an Geld bis zu 150 *M* bestraft.

D. Fahrordnung für die Nachenüberfahrt zwischen der alten und neuen Brücke.

Ortspolizeiliche Vorschrift vom 28. Juli 1884.

§ 1. Die Fahrtaxen betragen:

für erwachsene Personen	5 Pfg.
für Kinder unter 6 Jahren allein	3 Pfg.
in Begleitung ihrer Eltern	frei
für einen Hund	2 Pfg.

Das Wasserbau-Personal, sowie die Gendarmen und Schutzmannschaft im Dienste haben die Berechtigung zu unentgeltlicher Ueberfahrt.

§ 2. Die Fahrt dauert im Sommer von morgens 6 Uhr und im Winter von 7 Uhr bis zur Dunkelheit.

§ 3. Bei Nacht, Nebel, Sturm, Eisgang, bei starkem Regen und wenn das rechtseitige Neckarufer ganz unter Wasser steht, wird die Ueberfahrt eingestellt.

§ 4. Das Ueberfahrts-Unternehmen erstreckt sich ausschließlich auf die Beförderung von Personen, Hunden, Handgepäck, Arbeitsgeschirr *z.*

§ 5. Jede einzelne Person hat das Recht auf sofortiges Uebersetzen von einem Ufer auf das andere. Die Passagiere haben sich während der Fahrt ruhig zu verhalten. Betrunkene dürfen nicht aufgenommen werden.

§ 6. Die höchst zulässige Zahl der Passagiere ist nach Genehmigung Großherzoglicher Rheinbauinspektion an dem Nachen ersichtlich anzubringen. Die Nachen sind in gutem Stand zu halten und vor Inbetriebnehmen sowie periodisch zu untersuchen. Zur Bedienung dürfen nur erwachsene und des Geschäfts hinreichend kundige Personen verwendet werden.

§ 7. Zuwiderhandlungen werden an Geld bis zu 150 Mark eventuell mit Haft bis zu 8 Tagen bestraft.

E. Das Betreten von Eisflächen.

Bezirkspolizeiliche Vorschrift vom 13. Februar 1875.

§ 1. Wer öffentlich durch die Zeitungen, durch Anschläge oder durch Aufstellen von Bänken, Fegen der Eisfläche und ähnliche Veranstaltungen das Publikum zum Besuche von Eisbahnen veranlaßt, hat spätestens am vorhergehenden Tage dies bei dem Bezirksamte anzuzeigen und auf Verlangen dieser Behörde durch ein schriftliches Zeugnis des zu diesem Zwecke bestellten Sachverständigen über die Tragfähigkeit des Eises sich auszuweisen.

§ 2. Ein solches Zeugnis kann auch außerdem jederzeit von dem Bezirksamte verlangt werden.

§ 3. Diese Verbindlichkeiten liegen ebensowohl Privatpersonen (Unternehmern) als den Vorständen von Vereinen (Schlittschuhklubs *z.*) ob.

§ 4. Die Ernennung des Sachverständigen und seines etwaigen Stellvertreters, sowie die Bestimmung der Gebühr, welche er für die Untersuchung und Ausstellung des Zeugnisses zu verlangen hat, geschieht durch das Bezirksamt.

§ 5. Das Bezirksamt kann, sobald die Gefahr eines Einbruchs vorliegt, jederzeit das Betreten der Eisfläche und die Erlassung von Einladungen hiezu unterlagen.

§ 6. Wer, nachdem das in § 5 erwähnte Verbot bekannt gemacht ist, die Eisfläche noch ferner betritt, wird an Geld bis zu 10 *M*. bestraft (§ 100 P.=St.-G.-B.). Alle sonstigen Uebertretungen dieser Vorschrift werden mit Geldstrafe bis zu 150 Mark oder mit Haft bestraft (§ 108 Z. 5 P.=St.-G.-B.).

F. Das Betreten gefährlicher Orte.

Ortspolizeiliche Vorschrift vom 13. November 1865.

Das Begehen der am Neckarufer dahier liegenden Flöße wird allen denjenigen, welche hierzu nicht durch die Eigentümer die Erlaubnis erhalten haben, bei Vermeidung einer Geldstrafe bis zu 10 Mark auf Grund des § 100 P.=St.-G.-B. verboten.

G. Das Pferdeshwimmen im Neckar.

Ortspolizeiliche Vorschrift vom 26. Juli 1883.

§ 1. Das Schwimmen der Pferde im Neckar darf nur stattfinden:

1. an der Schachtel bei der ehemaligen Neuenheimer Fähr in der Verlängerung der Fahrtgasse,
2. an der Schachtel hinter dem Schlachthause,*)
3. an der Schachtel auf dem rechten Neckarufer unterhalb der neuen Brücke.

An beiden Stellen dürfen die Pferde nicht weiter in den Neckar getrieben oder geführt werden, als bis das Wasser die halbe Höhe des Bauches erreicht.

§ 2. Zuwiderhandlungen gegen diese Vorschrift werden mit Geldstrafe bis zu 150 Mark oder mit Haft bestraft.

H. Länderverordnung.

Erlaßen von Großh. Bezirksamt mit Zustimmung des Bezirksrats, aber nicht als bezirkspolizeiliche Vorschrift im Sinne des § 23 des R.-St.-G.-B.

§ 1. Geländete Gegenstände sind von dem Finder alsbald bei dem Bürgermeisterramt des Fundortes bezw. auf dem Polizeibureau der Stadt Heidelberg unter näherer Angabe der Zahl und Beschaffenheit anzumelden.

§ 2. Das Bürgermeisterramt wird alsbald ein Verzeichnis aufstellen, in welches obige Angaben unter Beifügung des Namens und Wohnorts des Finders eingetragen werden und hat sich von der Richtigkeit der gemachten Angaben zu verlässigen eventuell die Liste zu berichtigen.

§ 3. Der Gemeinderat wird alsbald anordnen, wo und in welcher Weise die geländeten Gegenstände aufzubewahren sind. Wenn der Gemeinde keine geeigneten Räumlichkeiten zur Unterbringung der Gegenstände zur Verfügung stehen, können solche dem zuverlässigen Finder mit der Verpflichtung überlassen werden, dieselben bis auf weiteres unverfehrt zu bewahren.

§ 4. Der Finder hat alsbald eine von dem Gemeinderat im Voraus festzusetzende, der Uebung und dem Werte der Fundgegenstände entsprechende Ländungsgebühr zu beanspruchen, welche aus der Gemeindefasse vorläufig auszubezahlen ist.

§ 5. Der Gemeinderat legt, sofern der Eigentümer nicht sofort ermittelt wird, alsbald mit Bericht über die Art der Aufbewahrung und Ausbezahlung der Ländungsgebühren dem Bezirksamt eine Doppelschrift des Anmeldeverzeichnisses vor.

§ 6. Letzteres wird für das öffentliche Ausschreiben der gefundenen Gegenstände Sorge tragen und weitere Maßregeln zur Ermittlung des Eigentümers treffen. Gleichzeitig wird die Frist festgesetzt, innerhalb welcher die geländeten Gegenstände zur Verfügung des Eigentümers aufbewahrt bleiben.

Der Gemeinderat erhält hievon Nachricht. Die Frist beträgt, sofern keine besonderen Verhältnisse vorliegen, vier Wochen.

§ 7. Der Gemeinderat darf die geländeten Sachen nur mit Erlaubnis des Bezirksamtes an den sich meldenden Eigentümer verabfolgen, wenn dieser über seine Ansprüche sich genügend auszuweisen vermag.

Vor der Verabfolgung der Gegenstände hat der Eigentümer der Gemeindefasse die Ländungsgebühren und sonstige Unkosten zurückzuerlegen.

§ 8. Meldet sich innerhalb der vom Bezirksamt festgesetzten Frist kein Berechtigter, so kann der Gemeinderat sich durch das Bezirksamt ermächtigen lassen, die geländeten Gegenstände zu veräußern.

Diese Veräußerung muß in öffentlicher Versteigerung geschehen, sofern der Erlös hierdurch nicht ganz aufgezehrt wird.

§ 9. Der Steigerungserlös, abzüglich der Steigerungs- und Aufbewahrungskosten sowie Ländungsgebühren ist während der dreijährigen Frist des L.-N.-G. 717 a in der Gemeindefasse aufzubewahren, dieser kann dem Finder dann verabfolgt werden, wenn derselbe garantiefähig ist.

Ueber die Erledigung dieses Geschäftes ist dem Bezirksamt Bericht zu erstatten.

§ 10. Unter den Voraussetzungen des § 7 ist diese angelegte Summe dem berechtigten Eigentümer auszubezahlen.

§ 11. Meldet sich innerhalb dreier Jahre, von dem Tage der Ländung berechnet, kein Berechtigter, so wird der Erlös an die Finder nach dem Ergebnis des Ver-

*) Altes Schlachthaus an der oberen Neckarstraße.

steigerungsprotokolls zur freien Verfügung ausbezahlt, sofern dies nicht schon früher geschehen ist.

Die Erlaubnis dazu ist von dem Bezirksamt einzuholen, welchem zu diesem Zwecke die sämtlichen Akten und die Berechnung der Verteilung vorzulegen sind.

§ 12. Sämtliche auf eine derartige Fundanmeldung bezüglichen Akten sind auf der Gemeinberegistratur aufzubewahren.

Zusammenstellung der von den Gemeinderäten festgesetzten Ländungsgebühren.

1. Heidelberg.

Für einen Ster Holz oder 100 Wellen	2	Mark
(bei geringeren Quantitäten entsprechend weniger)		
Für einen großen Stamm	1	Mark
" " kleinen Stamm	—	" 50 Pfg.
" " Nachen	1	" —
" " schweren Diel	—	" 30 "
" " gewöhnlichen Diel	—	" 20 "
" ein Brett	—	" 10 "

(Fuhrlohn vom Neckar: der Aufwand der Gemeinde).

2. Handschuhsheim.

Für einen Ster Holz	2	Mark
" 100 Wellen	2	"
" einen größeren Stamm	1	"
" " kleineren Stamm	—	" 50 Pfg.
" ein Bord	—	" 20 "
" einen Diel	—	" 40 "
" ein Petroleumfaß	—	" 30 "

(Fuhrlohn vom Neckarufer in das Ort per Fuhr 2 Mark).

3. Dilsberg, Dossenheim, Kleingemünd, Mückenloch, Neckargemünd und Wieblingen.

Für einen Ster Holz	2	Mark
" " großen Stamm	1	"
" ein Brett	—	" 10 Pfg.
" einen schweren Diel	—	" 30 "
" einen leichten Diel	—	" 20 "
" 100 Wellen	2	"
" ein Faß	—	" 30 "
" einen Nachen	1	" —

J. Eisfischerei.

Bezirkspolizeiliche Vorschrift vom 30. Januar 1891.

§ 1. Im Neckar, sowie dessen Seitenbächen einschließlich der Altwasser und Hafensassins ist die Eisfischerei, das heißt das Fangen von Fischen in den zugefrorenen Teilen der Wasserläufe mittelst in das Eis gehauener Oeffnungen untersagt; zum Zwecke des Fangens von Futter- und Köderfischen kann jedoch auch die Eisfischerei mit dem Eisgarn Seitens des Bezirksamtes in widerruflicher Weise einzelnen zuverlässigen Fischern gestattet werden.

§ 2. Zuwiderhandlungen gegen das Verbot der Eisfischerei werden nach Artikel 14 Abs. 1 des Gesetzes vom 3. März 1870, betr. die Ausübung und den Schutz der Fischerei, mit Geld bis zu 150 Mark oder mit Haft bestraft.

K. Das Baden im Neckar.

(Ortspolizeiliche Vorschrift vom 1. Mai 1890, Fassung vom 10. Oktober 1892 auf Grund der §§ 92, 108 Ziffer 5 P.-Str.-G.-B.)

Baden im offenen Neckar.

§ 1. Das Baden im offenen Neckar längs der Stadt Heidelberg und des Ortes Schlierbach mit oder ohne Begleitung eines Fahrzeuges ist nur innerhalb der durch

Bföhle abgegrenzten Bادهplähe und unter den durch die Warnungstafeln festgestellten Beschränkungen gestattet.

L. Das Städtische Freibad.

Ortspolizeiliche Vorschrift vom 5. Juni 1896 in der Fassung vom 5. Mai 1897 mit Abänderung vom 8. Juni 1901.

§ 1. Die städtische Badeanstalt ist bis zum 15. September von morgens 5 Uhr an bis zur Abenddämmerung am **Dienstag**, **Donnerstag** und **Samstag** während des ganzen Tages und am **Sonntag** bis mittags 1 Uhr für Personen **männlichen** Geschlechts, sowie am **Montag** und **Wittwoch** von **9 Uhr morgens** an und am **Sonntag** von nachmittags 2 Uhr an bis zur Abenddämmerung, außerdem aber am **Freitag** während des ganzen Tages mit **Ausnahme** der Stunden von 12¹/₂ bis 4 Uhr nachmittags für weibliche Besucher zur unentgeltlichen Benützung geöffnet.

§ 2. Kindern unter 9 Jahren ist der Eintritt in die Anstalt nur in Begleitung Erwachsener gestattet.

Schulpflichtige Kinder dürfen die Anstalt nicht während der Schulzeit und nicht nach 6 Uhr des Abends besuchen.

§ 3. Die Badenden müssen mit geeigneter Kleidung versehen sein. Ohne solche Bekleidung zu baden, ist verboten. Außerhalb der Anstalt darf Niemand entkleidet herumgehen oder sich ins Wasser begeben.

§ 4. Niemand soll baden, ohne gehörig abgekühlt zu sein und ohne auf die sonstigen allgemein bekannten Gesundheitsregeln gehörig Rücksicht genommen zu haben.

§ 5. Das Benützen des großen Bassins ist nur denjenigen Personen gestattet, die des Schwimmens kundig sind.

§ 6. Einzelbäder werden nur an Erwachsene nach vorheriger Anmeldung beim Bademeister abgegeben.

§ 7. Es ist verboten, durch Lärmen, übermäßiges Schreien, Spritzen, Stoßen und gegenseitiges Untertauchen Unfug zu verüben.

Das Einseifen ist nur am unteren Ende des Bassins gestattet.

§ 8. Bei starkem Andrang dürfen die einzelnen Badenden nicht länger als eine halbe Stunde in der Anstalt verweilen.

§ 9. Die Aufsicht über die Anstalt und deren Benützung führt der städtische Bademeister oder dessen Stellvertreter. Deren Anordnung ist unbedingt Folge zu leisten.

Dieselben können Personen, welche sich unanständig benehmen, sofort ausweisen. Diese Ausweisung kann in Wiederholungsfällen auf mehrere Tage und selbst Wochen ausgedehnt werden.

§ 10. Das Tabakrauchen in der Anstalt, sowie das Mitbringen von Hunden ist strengstens unterlagt.

§ 11. Beschwerden gegen den Bademeister können beim Bürgermeisteramte angebracht werden.

§ 12. Uebertretungen dieser Badeordnung werden gemäß § 92 des P.-St.-G.-B. an Geld bis zu 150 Mark bestraft.

M. Die Badeordnung für die Städtische Badeanstalt in Schlierbad.

Ortspolizeiliche Vorschrift vom 27. Juli 1898.

§ 1. Die städtische Badeanstalt ist vom 15. Mai bis 15. September von morgens 7 Uhr an bis zur Abenddämmerung zur unentgeltlichen Benützung geöffnet.

§ 2. Kindern unter 9 Jahren ist der Eintritt in die Anstalt nur in Begleitung Erwachsener gestattet. Schulpflichtige Kinder dürfen die Anstalt nicht während der Schulzeit und nicht nach 6 Uhr des Abends besuchen.

§ 3. Außerhalb der Anstalt darf Niemand entkleidet herumgehen oder sich ins Wasser begeben.

§ 4. Niemand soll baden, ohne gehörig abgekühlt zu sein und ohne auf die sonstigen allgemein bekannten Gesundheitsregeln gehörig Rücksicht genommen zu haben.

§ 5. Es ist verboten, durch Lärmen, übermäßiges Schreien, Spritzen, Stoßen und gegenseitiges Untertauchen Unfug zu verüben.

§ 6. Bei starkem Andrang dürfen die einzelnen Badenden nicht länger als eine halbe Stunde in der Anstalt verweilen.

§ 7. Die Aufsicht über die Anstalt und deren Benützung führt der städtische Bademeister oder dessen Stellvertreter. Deren Anordnung ist unbedingt Folge zu leisten.

Dieselben können Personen, welche sich unanständig benehmen, sofort ausweisen. Diese Ausweisung kann in Wiederholungsfällen auf mehrere Tage und selbst Wochen ausgedehnt werden.

§ 8. Das Tabakrauchen in der Anstalt, sowie das Mitbringen von Hunden ist strengstens untersagt.

§ 9. Beschwerden gegen den Bademeister können beim Bürgermeisteramt angebracht werden.

§ 10. Uebertretungen dieser Badeordnung werden gemäß § 92 des P.-Str.-G. an Geld bis zu 150 Mark bestraft.

VII. Hafenspolizei- und Neckarvorland-Ordnung.

1. Hafenspolizei-Ordnung.

Verordnung Großh. Ministeriums des Innern vom 27. Juli 1900.

§ 1. Der offene Flußhafen bei Heidelberg umfaßt am linken Ufer das Neckarvorland von der Bauamtsgasse bis zur neuen Brücke (Heidelberger Lauer), am rechten Ufer das Neckarvorland vom Ausgang zur Philosophenhöhe bis zur Wasserschachtel an der Haubschuhheimer Straße (Neuenheimer Lauer), und das Vorland unterhalb der neuen Brücke bis Kilometer 25,920.

§ 2. Die technische Aufsicht über die Anlandestellen wird durch die Großherzogliche Rheinbauinspektion Mannheim geführt. Die Verwaltung der Lade- und Lagerungsplätze (Lauer), sowie die Handhabung der Aufsicht und Ordnung daselbst steht der Stadtgemeinde Heidelberg zu, welche das erforderliche Aufsichtspersonal bestellt.

§ 3. Wer das Hafengebiet zum Laden oder Löschen, oder zum Lagern von Gütern benützen will, hat dies zuvor dem Aufsichtspersonal anzuzeigen. Letzteres bestimmt die Ein- und Ausladestellen, sowie die Lagerungsplätze nach den Anordnungen der Gemeindebehörde.

§ 4. Durch die Benützung des Hafens darf die Schifffahrt und Flößerei auf dem Neckar in keiner Weise gestört oder belästigt werden.

Die Schiffe haben an den ihnen angewiesenen Landstellen anzulegen und sind daselbst in geeigneter Weise zu befestigen.

Es dürfen nie mehr als drei Schiffe neben einander gelegt werden.

Das Ankerlegen im Schiffswege und dessen nächster Nähe ist verboten. Die Ankerstellen sind durch Schwimmer (Döpper) zu bezeichnen.

Schoren zum angemessenen Fernhalten der Schiffe vom Ufer dürfen nur auf aufgelegten Bordstücken angelegt werden.

Zur Verbindung des Schiffes mit dem Ufer darf auf der Skante des Leinpfades ein Laufgang aufgelegt werden.

§ 5. Das Laden und Löschen ist jeweils ohne Verzug nach den Anordnungen des Aufsichtspersonals zu bewirken. Nach Beendigung des Ein- bzw. Ausladegeschäfts haben die Schiffe den Lauer alsbald zu verlassen.

Vom 1. Mai bis 1. Oktober ist das Anlanden der Flöße am linken Neckarufer untersagt.

§ 6. Längs des Uferrandes ist der Leinpfad auf 2 Meter Breite und an jeder Straßenmündung eine vier und ein halb Meter breite Durchfahrt bis zum Flusse offen zu halten.

§ 7. Schiffe, die sich nach dem Ermessen des Aufsichtspersonals nicht über Wasser erhalten lassen, werden auf Kosten des Schiffsführers oder Eigentümers aus dem

Hafengebiet entfernt, wenn der Aufforderung hiezu nicht innerhalb der festgesetzten Frist Folge geleistet wird.

Untergegangene Schiffe oder versunkene Ladungen müssen durch den Schiffsführer oder Eigentümer alsbald gehoben und beseitigt werden, widrigenfalls die nötige Räumung des Flußbettes auf deren Kosten vorgenommen wird.

§ 8. Jede Verunreinigung der Lade- und Lagerungsplätze (Lauer), insbesondere das Abladen von Schutt, Kehrriech, Abfällen, Schlacken und dergl. auf denselben, sowie das Hineinwerfen solcher Gegenstände in den Flußlauf ist untersagt.

§ 9. Wenn Eisgänge oder sonstige Ereignisse außerordentliche Hilfe erheischen, ist die Mannschaft sämtlicher im Hafengebiet liegender Fahrzeuge verpflichtet, den polizeilichen Anordnungen mit eigener Hand und nötigenfalls mit Schiff und Geschirr augenblicklich Folge zu leisten.

§ 10. Zur Verhütung von Brandausbruch ist den Schiffern unausgesetzte Aufmerksamkeit auf Feuer und Licht anempfohlen und die Verpflichtung auferlegt, den zur Verhütung von Feuersgefahr getroffenen polizeilichen Anordnungen alsbald nachzukommen. Das Lheerloch ist im ganzen Hafengebiet sowohl am Ufer wie auf den Schiffen verboten. In den Schiffen, die von den Schiffern nicht selbst bewohnt sind, muß Feuer und Licht um 10 Uhr abends gelöscht sein.

§ 11. Bricht auf einem Schiffe Feuer aus, so sind vorbehaltlich der von der Polizeibehörde zu treffenden Anordnungen, nachstehende Vorschriften zu beachten:

a. Es muß das brennende Schiff sogleich aus dem Hafengebiet gebracht, oder in sonstiger Weise dafür gesorgt werden, daß weder für andere Schiffe und deren Ladung, noch für Gebäude Gefahr entstehen kann. Nötigenfalls ist das Schiff zu versenken.

Können die Fahrzeuge, welche bei dem in Brand geratenen Schiffe liegen, schneller als dieses entfernt werden, so hat deren Fortschaffung sogleich zu erfolgen.

b. Auf dem brennenden Schiffe befindliches Tauwerk und andere brennbare Stoffe sind sogleich über Bord zu schaffen, brennende Flächen mit nassen Segeltüchern zu bedecken.

c. An den in der Nähe liegenden Schiffen ist das Tauwerk gleichfalls abzunehmen, die dem Feuer ausgesetzten Stellen sind mit nassen Segeltüchern zu bedecken, Oeffnungen, durch welche Funken eindringen können, sorgfältig zu schließen.

d. Geborgene Güter und Geräte sind an die von der Polizeibehörde angewiesene Stelle zu verbringen.

§ 12. Das Aufsichts- und Polizeipersonal ist zum Betreten der Schiffe und ihrer Räume jederzeit befugt.

Das Betreten der Lade- und Lagerungsplätze (Lauer) ist allen Personen, welche keine Geschäfte auf denselben haben, untersagt.

§ 13. Außer den vorstehenden Bestimmungen finden auf den Verkehr im Hafengebiet die Vorschriften der Verordnung vom 16. April 1894, die Schifffahrt und Flößerei auf dem Neckar betreffend (Gesetzes- und Verordnungsblatt Nr. XIX S. 149), sowie der ortspolizeilichen Neckarvorlands-Ordnung für Heidelberg entsprechende Anwendung.

§ 14. Für die Entrichtung von Auslade- und Lagergebühren sind die Bestimmungen des von der Stadtgemeinde Heidelberg erlassenen Lauergebühren-Tarifs maßgebend.

§ 15. Gegenwärtige Verordnung tritt am Tage der Verkündung in Kraft. Mit dem gleichen Zeitpunkte treten die Verordnungen vom 25. August 1873, betreffend das Hafengebiet des Neckars längs der Stadt Heidelberg (Gesetzes- und Verordnungsblatt Nr. XXI Seite 178 ff.) und vom 6. Dezember 1880, betreffend die Lauerordnung für Neuenheim (Gesetzes- und Verordnungsblatt Nr. XXXIX Seite 380 ff.), sowie die Ordnung für die Ein- und Ausladestätte am Neckar zu Heidelberg vom 22. September 1865 (Centralverordnungsblatt Nr. 33) außer Wirksamkeit.

§ 16. Uebertretungen dieser Verordnung unterliegen gemäß § 155 des Polizeistrafgesetzbuches einer Geldstrafe bis zu 100 Mk. oder einer Haftstrafe bis zu 14 Tagen.

2. Neckarvorland-Ordnung.

Ortspolizeiliche Vorschrift vom 4. September 1900.

Gebiet.

§ 1. Die beiderseitigen Neckarvorländer — links, von der Bauamtsgasse bis zur neuen Brücke, rechts, vom Ausgang zur „Philosophenhöhe“ bis zu Kilometer 25,920 unterhalb der neuen Brücke — dienen teilweise zum Ein- und Ausladen von Gütern, Materialien zc. sowie zur Lagerung derselben und unterliegen als Zubehörenden des Flußhafengebietes den Vorschriften der Hafenspolizeiordnung für Heidelberg vom 27. Juli 1900 sowie den nachstehenden Bestimmungen:

Verwaltung.

§ 2. Die Verwaltung der Ein- und Auslade- und der Lagerplätze, sowie die Handhabung der Ordnung daselbst steht der Stadtgemeinde Heidelberg zu, welche das erforderliche Aufsichtspersonal bestellt.

Das Ein- und Ausladen.

§ 3. Sämtliche Schiffer und Flößer, welche zum Zwecke des Aus- und Einladens an diesen Neckarvorländern anlegen wollen, haben sich unter Vorlage der auf die Ladung Bezug habenden Papiere beim städtischen Verwalter anzumelden, dem auf Verlangen auch die übrigen Schiffs-papiere (Schiffsatteste, Nickschein, Patente, Dienst- und Arbeitsbücher der Mannschaft und die Quittungskarten zc.) vorzulegen sind.

Dieser weist die Plätze zum Anlegen, Laden und Löschen der Schiffe, sowie zum Lagern an.

Ohne schriftliche Erlaubnis des städtischen Verwalters darf kein Schiff ausgeladen werden.

§ 4. Liegen nicht triftige Gründe zu einer Abweichung vor, so erfolgt die Anweisung der Plätze für das Anlegen, Laden und Entladen der Schiffe nach der Reihenfolge der Anmeldungen.

§ 5. Das Aus- und Einladegeschäft muß unaufhaltsam vor sich gehen; für je 50 Tonnen Ladung werden 24 Arbeitsstunden festgesetzt.

Die Frist wird dem Schiffsherrn bei der Anmeldung schriftlich eröffnet.

Mauersteine dürfen nur in Gegenwart der vereidigten Steinseher ausgeladen werden.

Auch können mehr als zwei Schiffe mit Mauersteinen gleichzeitig nicht zur Entladung gelangen. Beim Ausladen der Mauersteine dürfen mehr als zwei Ausladestege bei einem Schiffe nicht benützt werden.

§ 6. Für das Aus- und Einladen der Schiffe, sowie für die Abfuhr von den Lagerplätzen werden die Zeiten wie folgt festgesetzt:

Im Sommer

vom 1. März bis 31. Oktober

Vormittags 6—12 Uhr, Nachmittags 1¹/₂—7 Uhr.

Im Winter

vom 1. November bis 28. Februar

Vormittags 7—12 Uhr, Nachmittags 1¹/₂—5 Uhr.

Besondere Ausnahmen können nur mit Zustimmung des städtischen Verwalters zugelassen werden.

§ 7. Wird die auf dem Anmeldeschein bezeichnete Frist nicht eingehalten, so kann die Entfernung des Schiffes von der Anlandestelle verfügt und das vorgemerkte nächstfolgende Schiff zur vollständigen Aus- und Einladung zugelassen werden.

§ 8. Wird bei vorgeschriebener Entlade- oder Ladefrist der eingetragene Zeitpunkt nicht eingehalten, so wird für jede angefangene Stunde Verzögerung eine Gebühr von **1 Mark** für ein Schiff durch den Verwalter erhoben.

§ 9. Für die Benützung der Neckarvorländer zum Be- oder Entladen von Schiffen, Flößen u. dergl., sowie zum Lagern gilt der angeschlossene Tarif.

§ 10. Der städtische Verwalter erhebt gegen Quittung die Gebühren für das Ent- oder Beladen der Schiffe, sowie das Lagern. Die Gegenstände dürfen nicht abgefahren werden, so lange die Gebühren nicht bezahlt sind.

§ 11. Dem mit der Kontrolle betrauten städtischen Beamten sind auf dessen Verlangen die Gebührenquittungen vorzuzeigen und die von ihm gewünschten Auskünfte zu erteilen.

§ 12. Die in den Absfuhrwagen sowie auf den Uferböschungen verloren gegangenen, vom dem Eigentümer nicht aufgefundenen Materialien werden als herrenloses Gut gesammelt, auf den städtischen Lagerplatz verbracht und zu Gunsten der Stadtgemeinde verwertet.

Die Lagerung.

§ 13. Die Stadtgemeinde übernimmt für die auf den Neckarvorländern gelagerten Güter keine Verantwortlichkeit. Eine Bewachung dieser Gegenstände seitens der Stadtgemeinde findet nicht statt.

Die Gestattung der Lagerung ist jederzeit widerruflich, und wenn es im öffentlichen Interesse notwendig wird, müssen die Vorländer auch sonst jederzeit auf Anordnung der zuständigen Behörde geräumt werden.

Werden die gelagerten Güter nicht binnen einer Woche nach erfolgtem Widerruf weggeschafft, so ist die Stadtgemeinde berechtigt, diese Güter auf Kosten der Eigentümer zu entfernen und in einem Lagerhause niederlegen zu lassen.

Eignen sich die Güter nicht zur Lagerung in einem Lagerhause, so werden solche öffentlich versteigert und es erhält der Besitzer den Erlös nach Abzug des Lagergeldes und der sonst erwachsenen Kosten.

§ 14. Das Entladen sowie das Lagern feuergefährlicher Stoffe — „bezeichnet in § 38 der Polizeiverordnung für die Schifffahrt und Flößerei auf dem Neckar vom 16. April 1894“ — ist auf den beiderseitigen Neckarvorländern untersagt.

§ 15. Das Vorland von der Vanamts-gasse bis zur Ziegelgasse ist als Ein- und Ausladestätte für Brennholz, Hopfenstangen, Holzschmittwaren, Kaufmannsgüter, Rinden, Heu, Stroh und Rohprodukte bestimmt. Ausnahmsweise können hier auch Hopfenstangen gelagert werden. Sobald die Bedarfszeit von Hopfenstangen vorüber ist — spätestens mit Ablauf des Monats Mai — müssen sämtliche Stangen von ihren Plätzen geräumt oder auf einen vom städtischen Verwalter zu bestimmenden Platz verbracht werden.

§ 16. Das Vorland von der Ziegelgasse bis zur neuen Brücke dient zum Ausladen und zum Lagern von Mauersteinen, Backsteinen, Bauholz, Floßholz, Stangen, Holzschmittwaren und Rohprodukten.

§ 17. Das Vorland auf der Neuenheimer Seite vom Ausgang zur Philosophenhöhe (Landstraße Nr. 42) bis zu Kilometer 25,920 unterhalb der neuen Brücke dient zum Ausladen und zum Lagern von Mauersteinen, Backsteinen, Kies, Sand, diversen Hölzern und Stangen, Holzschmittwaren u. dergl.

§ 18. Die Wasserschächeln an den beiderseitigen Ufern können als Lagerplätze nicht verwendet werden.

§ 19. Der städtischen Verwaltungsbehörde ist es jedoch unbenommen, auch Abweichungen hiervon anzuordnen oder zuzulassen, wenn und soweit es die eigentliche Zweckbestimmung der Vorländer gestattet.

§ 20. Die Bruchsteine sind in regelmäßigen Figuren von 1,20 m Höhe, 4 1/2 m Breite, 5 m Tiefe aufzusetzen.

Sand und Kies müssen in Haufen von regelmäßiger Grundfläche und von mindestens 1/2 m Höhe gelagert werden.

Das Brennholz darf nur auf 3 1/2 m Höhe gesetzt werden.

An den Mauerstein-Figuren sind die Namen der Verkäufer oder der Eigentümer sichtbar anzubringen. An den Holzschichten sind die Namen der Verkäufer, sowie die von denselben bestimmten Verkaufspreise mit schwarzer Farbe deutlich anzuschreiben.

§ 21. Zur Vermessung und zum Aufsetzen der ausgeladenen Steine nach den vorgezeichneten Figuren, ebenso zur Vermessung des ausgeladenen Brennholzes dürfen nur die vom Stadtrate bestellten und vom Gr. Bezirksamte verpflichteten Steinaufsetzer und Holzmesser verwendet werden. Hierfür werden folgende Gebühren festgesetzt:

Die Steinaufsetzer von jedem aufgesetzten Kubikmeter Steine 15 Pfg.

Die Holzmesser von jedem vermessenen Ster Brennholz 30 Pfg.

Die Holzmesser haben das Einlegen in die Stermaße ohne besondere Vergütung mitzubeforgen.

Diese Gebühren sind sofort nach beendigter Vermessung zahlbar, und zwar die Setzgebühren für Steine von dem anbringenden Schiffer nach erfolgter Entladung, die Vermessungsgebühr für Holz vom Käufer.

Anderen Personen ist das Messen von Steinen oder Brennholz auf dem städtischen Vorland untersagt.

§ 22. Steinbruchbesitzer und Steinhändler kann die Anfuhr, Entladung und Lagerung von mehr als drei Schiffsloadungen Mauersteinen untersagt werden.

§ 23. Die Befugnis, den Platz für das Lagern von Gegenständen zu bestimmen, steht ausschließlich dem städtischen Verwalter zu und es kann der angewiesene Platz nicht mit dem Bemerken ausgeschlagen werden, daß ein besser gelegener zur Verfügung stehe.

§ 24. Etwaige Beschwerden gegen getroffene Anordnungen sind beim Stadtrate schriftlich vorzubringen.

§ 25. Uebertretungen der Lauerordnung werden bezüglich des § 9 nach § 2 des Gesetzes vom 18. Dezember 1867, bezüglich der übrigen Bestimmungen nach § 149 Z. 6 der Gewerbe-Ordnung an Geld bis zu 30 Mk., oder im Falle des Unvermögens, mit Haft bis zu acht Tagen bestraft.

§ 26. Mit dem Inkrafttreten dieser Vorland-Ordnung werden die Holzmarkt- und Lauerordnung vom 13. Dezember 1893 und die den § 13 der letzteren abändernde ortspolizeiliche Vorschrift vom 10. März 1899 aufgehoben.

Tarif.

Von allen Gegenständen, welche an den Lagerplätzen oder an Uferstellen, die Gemeindeeigentum sind, ausgeladen werden, muß der Verkäufer, oder, wenn solche schon verkauft hierher gebracht werden, der Käufer an den städtischen Verwalter folgende Gebühren entrichten:

1. für einen Stamm Holz bezw. Vorläufer von 8 bis mit 10 m Länge	3 Pfg.
für einen Stamm Holz von 10 bis mit 15 m Länge	10 "
" " " " " 15 " 20 m	15 "
" " " " " über 20 m Länge	25 "
2. für 1 Kubikmeter geschnittenes Bauholz	15 "
3. für 100 Stück tannene oder forlene Borde	30 "
4. für 100 Stück Schlaufdielen oder eichene Borde	45 "
5. für 100 Stück Rahmenschenkel oder Faszdauben	25 "
6. für 100 Stück Latten	15 "
7. für 100 Stück Hopfenstangen oder Rippenstücke	35 "
8. für 100 Stück Truderstangen, Wagnerholz	20 "
9. für 100 Stück Bohnenstecken, Nebstöcke, Reife	10 "
10. für 100 Stück Normalwellen	30 "
11. für 100 Bund Schälwellen	20 "
12. für einen Ster Brennholz und Klappern	10 "
13. für 100 kg Holzkohlen	10 "
14. für 1000 kg Steinkohlen, Rohmaterialien, Kaufmanns- güter und Fabrikate	10 "
15. für 1000 kg Heu und Stroh	15 "
16. für 100 Buschel Rinden	20 "
17. für 1000 kg Kartoffeln, Rüben und Obst	20 "
18. für 100 Stück Weißtraut	6 "

19. für 1000 Stück Backsteine, Ziegel und Tuffsteine . . .	25 Pfg.
20. für 1 cbm Mauersteine . . .	3 "
21. für 1 cbm Sand, Kalk, Lehm, Kies, Erde, Gyps . . .	5 "
22. für jeden Wagen Eis . . .	10 "

Für das an Ort und Stelle gewonnene Eis ist für die Benützung des städtischen Vorlandes im Voraus eine von der Kommission zu bestimmende Pauschsumme zu entrichten.

Für nicht im Tarif genannte Gegenstände werden die Gebühren für einen ähnlichen dort bezeichneten Gegenstand in Anrechnung gebracht. Bei Meinungsverschiedenheiten zwischen den Zahlungspflichtigen und dem Verwalter entscheidet die Kommission.

Vorstehende Gebühren sind allein schon für das Aus- und Einladen zu entrichten, deren Zahlung berechtigt jedoch den Eigentümer zur Lagerung der betreffenden Güter und Materialien ohne weitere Vergütung für die Dauer einer Woche.

Ausgenommen davon sind die in Ziff. 13, 14, 15, 16, 17 und 18 angeführten Materialien und Gegenstände, für deren Lagerung sich der Tarifpreis auf das Doppelte erhöht.

Für jede weitere angefangene Woche sind die angeetzten Gebühren wieder zu entrichten.

Für Mauersteine, welche nicht als vollständige Figuren gesetzt wurden, werden dennoch die Gebühren für eine ganze Figur erhoben.

Ebenso sind für angebrochene aber nicht vollständig abgefahrene Figuren Mauersteine die Gebühren für eine ganze Figur zu entrichten.

Für das Laden und Lagern von Materialien, welche für die Straßen- und Flussbauverwaltung bestimmt sind, werden Gebühren nicht erhoben.

VIII. Markt- und Gewerbepolizei.

A. Wochenmarktforderung.

Ortspolizeiliche Vorschrift nebst Tarif vom 4. Dezember 1893 mit Aenderungen vom 15. August 1894, 10. März 1899 und 10. Januar 1901.

§ 1. Der Wochenmarkt findet, außer an Sonn- und Feiertagen, täglich statt und zwar: auf dem Marktplatz am Montag, Mittwoch, Donnerstag und Samstag, auf dem Bredeplatz am Dienstag und Freitag, auf dem Wilhelmsplatz am Donnerstag, im Stadtteil Neuenheim auf dem Platz an der Ecke der Berg- und Ladenburger Straße am Mittwoch.

An den Tagen, an welchen der Markt auf einem andern Platz abgehalten wird, darf auch auf dem Marktplatz feilgehalten werden.

Der Markt beginnt in der Zeit vom 1. April bis 30. September morgens um 6 Uhr, vom 1. Oktober bis 31. März morgens um 7 Uhr und endigt jeweils mittags um 12 Uhr. Vor bzw. nach dieser Zeit darf auf dem Markte kein Handel betrieben werden. Eine Stunde nach Schluß des Marktes muß jeder Verkäufer seine Gerätschaften, Reste und Abgänge jeder Art entfernt haben.

§ 2. Gegenstände des Wochenmarktverkehrs sind:

- Rohe Naturerzeugnisse jeder Art;
- Fabrikate, deren Erzeugung mit der Land- und Forstwirtschaft, dem Garten- und Obstbau oder der Fischerei in unmittelbarer Verbindung steht, oder zu den Nebenbeschäftigungen der Landleute der Umgebung gehört, oder durch Tagelöhnerarbeit bewirkt wird;
- frische Lebensmittel aller Art, sowie geräucherte und gesalzene Fleischwaren;
- die Waren der Töpfer, Kübler, Korbmacher und Besenbinder, ferner Hausmacherleinwand, insofern sie nicht in Ständen verkauft wird.

§ 3. Ausgeschlossen vom Wochenmarktverkehr ist der Verkauf der in § 2 genannten Gegenstände, insbesondere des Schlachtviehes, der Trödel-, Kolonial-, Spezerei-, Kurzwaren und geistiger Getränke jeder Art, ebenso der Waren der Bürstenbinder, Kammacher und Zuckerbäcker, sowie der Verkauf von Seefischen und von Käsen, mit Ausnahme des weißen Käses und der nicht fabrikmäßig hergestellten Handkäse.

§ 4. Die Verkäufer haben die zum Verkauf ihrer Waren bestimmten Plätze nach Anweisung des vom Stadtrat ernannten Marktmeisters einzunehmen und dürfen die ihnen angewiesenen Plätze nicht wechseln.

An zwei verschiedenen Orten feilzuhalten, ist nur Verkäufern solcher Waren gestattet, für welche verschiedene Verkaufsplätze bestimmt sind.

Personen, welche einen bestimmten Platz ständig benützen wollen, können das Recht dazu durch Bezahlung einer im Tarif verzeichneten besonderen Gebühr erlangen. Dieselben erhalten eine sogenannte Platzsicherungskarte, welche jedoch nur für die Dauer einer Woche vom Tage der Ausstellung an Gültigkeit besitzt. Die Verpflichtung zur Zahlung des geordneten Marktgeldes wird durch die Entrichtung dieser Sicherungsgebühr in keiner Weise berührt.

Hiesigen Einwohnern, welche den Markt ständig besuchen, kann bezüglich bestimmter Plätze zum Aufstellen ihrer Stände ein länger dauerndes Abonnement bewilligt werden. Der Preis solchen Abonnements, welchen die Marktkommission festsetzt, wird in Monatsbeträgen gegen eine von der Stadtkasse ausgestellte Karte zum Einzug gebracht.

Während der Marktzeit dürfen die Plätze zu keinem anderen Zwecke benützt oder versperrt werden, und es ist untersagt, über den abgegrenzten Marktplatz während der Dauer des Marktes zu reiten, mit Wagen zu fahren, Vieh zu treiben, Hunde zu führen oder laufen zu lassen.

§ 5. Es dürfen nur gesunde, unverdorbene und unverfälschte Waren zu Markt gebracht werden.

Verdorbene, verfälschte oder sonst der Gesundheit schädliche Waren werden — vorbehaltlich des Einschreitens mit Strafe — weggenommen.

§ 6. Die Gefäße, in welchen entrahmte Milch verkauft oder feilgehalten wird, müssen an offensichtlichen Stellen eine deutliche, nicht verwischbare Inschrift tragen, welche die Bezeichnung „Entrahmte Milch“ enthält. Die Inschrift ist auf den Seitenwänden und wenn thunlich auch auf dem Deckel des Gefäßes anzubringen und hat durch Aufmalen mit schwarzer Farbe auf hellem Untergrund zu erfolgen. Die Buchstaben der Inschrift sollen mindestens 3 cm lang sein.

Vollmilch darf nicht in Gefäßen verkauft oder feilgehalten werden, die die Bezeichnung „Entrahmte Milch“ tragen.

§ 7. Auf dem Wochenmarkt darf nur den Vorschriften der deutschen Maß- und Gewichtsordnung entsprechendes Maß und Gewicht in Anwendung kommen.

Die Polizeimannschaft ist außer der ihr nach § 2 des Reichsgesetzes vom 14ten Mai 1879 zustehenden Befugnis zur Entnahme von Proben weiter befugt, Marktwaren, welche nach angegebenem Maß oder Gewicht feilgeboten werden, nachzuwiegen bezw. nachzumessen, und Gegenstände, welche das bezeichnete Maß oder Gewicht nicht haben, vom Feilhalten auszuschließen, vorbehaltlich etwa verwirkter Strafen, sofern nicht in anderer Weise, z. B. durch Zerkleinern, einem weiteren Feilhalten nach dem angegebenen Maß oder Gewicht vorgebeugt werden kann.

§ 8. Getreide, Hülsenfrüchte, Dürrobst, Kartoffeln und Bohnen dürfen nur nach Gewicht verkauft werden.

Auf Verlangen des Käufers muß auch jede andere Marktware auf dessen Kosten gewogen werden.

Zum Verwiegen der Waren kann die auf dem Wochenmarkte aufgestellte städtische Wage benützt werden. Die im Tarif vorgesehene Wagegebühr hat der Käufer zu zahlen.

§ 9. Jeder Verkäufer von Backwaren hat während der Verkaufszeit ein für das Publikum leicht erkennbares Plakat an seinem Wagen oder Verkaufstisch anzubringen mit Angabe des Gewichts der Brote sowie des Preises.

Dieses Plakat ist jeweils am 1. und 15. jeden Monats mit dem polizeilichen Stempel versehen zu lassen. Innerhalb dieser Zeit darf das Gewicht nicht geändert und der Preis nicht erhöht werden.

Die Verkäufer von Backwaren haben stets Wage und Gewicht mit sich zu führen und dem Publikum auf Verlangen das Brot vorzuwiegen.

§ 10. Von allen zu Markt gebrachten Gegenständen wird die dafür bestimmte Platzgebühr (das Marktgeld) von den Verkäufern gegen Ansfolgung der Marktzeichen (Gebührenquittungen) erhoben.

Die Marktzeichen sind von den auswärtigen Marktbesuchern bei den Verbrauchsteuererhebungsstellen, von den übrigen Verkäufern bei den auf den Wochenmärkten befindlichen Erhebungsstellen zu lösen und auf Verlangen jederzeit den mit der Kontrolle beauftragten Personen vorzuzeigen.

Die Marktzeichen sind mit Datumstempel versehen und nur für den Tag gültig, an dem sie gelöst sind.

Den Verkäufern von Obst und Milch kann, insoweit der Verkehr dadurch nicht gehindert wird, gestattet werden, auch auf anderen Straßen und Plätzen als den zum Markt gehörigen, feilzuhalten, wenn sie das Marktgeld entrichten.

Der Wochenmarkttarif ist bei den Erhebungsstellen öffentlich angeschlagen.

§ 11. Mit dem Polizeipersonal hat auch der vom Stadtrat aufgestellte Marktmeister und dessen Stellvertreter den Vollzug der Marktordnung zu überwachen und in Zweifelsfällen Auskunft zu erteilen.

§ 12. Uebertretungen der Marktordnung werden bezüglich des § 10 nach § 2 des Gesetzes vom 18. Dezember 1867, bezüglich der übrigen Bestimmungen nach § 149 Biff. 6 der Gewerbeordnung an Geld bis zu 30 Mark oder im Falle des Unvermögens mit Haft bis zu acht Tagen bestraft.

§ 13. Diese Vorschrift tritt auf 1. Januar 1894 in Kraft. Auf genannten Zeitpunkt wird die Wochenmarktordnung vom 6. Oktober 1890 aufgehoben.

Wochenmarkt-Tarif.

Beschluß des Bürgerausschusses vom 3. November 1893, genehmigt von Gr. Bezirksamte mit Verfügung vom 4. Dezember 1893 Nr. 92910.

I. Platzgebühren:

1. für jeden Gegenstand, welcher bis zu $\frac{1}{2}$ qm Flächeninhalt einnimmt und nicht höher ist als 50 cm	5 Pfg.
2. für jeden Gegenstand, welcher bis zu $\frac{1}{2}$ qm Flächeninhalt einnimmt und höher ist als 50 cm	8 "
3. für jeden Gegenstand, welcher mehr als $\frac{1}{2}$ qm, aber nicht mehr als 1 qm Flächeninhalt einnimmt und nicht höher ist als 50 cm	10 "
4. für jeden Gegenstand, welcher mehr als $\frac{1}{2}$ qm, aber nicht mehr als 1 qm Flächeninhalt einnimmt und höher ist als 50 cm	15 "
5. für jeden Gegenstand, welcher mehr als 1 qm Flächeninhalt einnimmt — außer der Gebühr von 10 bzw. 15 Pfg. — hinsichtlich des über 1 qm hinausgehenden Flächeninhalts	
a. insoweit letzterer mehr als $\frac{1}{2}$ qm, aber nicht mehr als 1 qm beträgt, je 10 bzw. 15 Pfg. (vgl. Z. 3 und 4),	
b. insoweit er $\frac{1}{2}$ qm oder weniger beträgt, je 5 bzw. 8 Pfg. (vgl. Z. 1 und 2);	
6. für einen Schiebkarren	10 "
7. für einen zweirädrigen Handkarren	20 "
8. für einen Einspännerwagen	35 "
9. für einen Zweispännerwagen	50 "
10. für einen mit Waren einfach belegten Stand oder Tisch bis zu 1 qm	10 "
11. für einen mit Waren einfach belegten Stand oder Tisch bis zu 2 qm	20 "
12. für Kübler- oder Töpferwaren pro qm Bodenfläche	5 "
13. für alle übrigen offen ausgelegten Marktwaren pro qm Bodenfläche	10 "
14. für einen ständigen Platz (§ 4 Abf. 4 der W.-M.-D.) wöchentlich	40 "
15. für Benützung eines Sitzplatzes	3 "

II. Waggebühren:

1. für Kartoffeln, Kraut und Rüben	
von 1 bis 50 Kilo	3 Pfg.,
" 51 " 100 "	5 "
2. für alle sonstigen Marktwaren	
von 1 bis 25 Kilo	3 Pfg.,
" 26 " 50 "	5 "
" 51 " 75 "	8 "
" 76 " 100 "	10 "

B. Obstmarkt im Stadtteil Neuenheim.

Stadträtliche Bekanntmachung vom 4. Juni 1897.

Mit Genehmigung des Bürgerausschusses vom 20. Mai 1897 und des Großherzoglichen Bezirksamtes vom 27. Mai 1897 werden folgende Gebühren festgesetzt:

a) Platzgebühren:

1. Für jeden Gegenstand oder Korb, welcher bis zu $\frac{1}{2}$ qm Flächenraum einnimmt und nicht höher ist als 50 cm	3 Pfg.
2. Für jeden Gegenstand oder Korb, welcher bis zu 1 qm Flächenraum einnimmt und nicht höher ist als 50 cm	6 "
3. Für jeden Gegenstand oder Korb, welcher mehr als 1 qm Flächenraum einnimmt und höher ist als 50 cm, wird an Zuschlag erhoben: für jeden weiteren $\frac{1}{2}$ qm Flächenraum und für jede weitere 50 cm Höhe	3 "
4. Für einen Schiebkarren	10 "
5. Für einen zweirädrigen Handkarren	20 "
6. Für einen Einspännerwagen	35 "
7. Für einen Zweispännerwagen	50 "
8. für einen Sitzplatz	3 "

b) Waagegebühren:

1—25 Kilo	3 Pfg.
26—50 "	5 "
51—75 "	8 "
76—100 "	10 "

Der Markt findet während der Obstreise täglich statt; er beginnt und dauert: an Werktagen: vormittags von 9—11 $\frac{1}{2}$ Uhr, nachmittags von 6—8 Uhr. An Sonntagen und gebotenen Festtagen findet der Markt von 7 $\frac{1}{2}$ —9 $\frac{1}{2}$ Uhr vormittags statt.

C. Meßordnung.

Ortspolizeiliche Vorschrift vom 24. August 1891.

§ 1. Es werden jährlich zwei Messen abgehalten. Die Frühjahrsmesse beginnt Mitte Mai und die Herbstmesse Mitte Oktober. Jede Messe dauert neun Tage; der Anfangstag wird jeweils in den hiesigen Blättern veröffentlicht.

An Sonn- und Feiertagen dürfen die Verkaufsbuden nicht vor 11 Uhr und die Schaubuden nicht vor 3 Uhr Mittags geöffnet werden.

Vor Beginn oder nach Schluß der Messe auf den Meßplätzen zu verkaufen ist verboten.

§ 2. Auf den Messen dürfen, außer den zum Wochenmarktverkehr zugelassenen Waren, Verbrauchsgegenstände und Fabrikate aller Art feilgeboten werden. Ausgeschlossen vom Meßverkehr sind die in § 56 der Gew.-D. aufgeführten Waren.

§ 3. Als Meßplätze sind bestimmt:

1. der Karlsplatz,
2. der Kornmarkt,
3. der Jubiläumspatz*) und
4. der Marktplatz, soweit solcher nicht für den Wochenmarkt erforderlich ist.

§ 4. Geschäftsleute, welche die hiesige Messe besuchen, haben sich wegen Zuteilung der erforderlichen Plätze, Buden oder Stände an die Meßkommission oder deren Beauftragte zu wenden.

Die Besitzer von Schaubuden und anderen wandergewerbepflichtigen Gewerbebetrieben haben vor deren Aufstellung die bezirksamtliche Erlaubnis hierzu einzuholen und die von der Polizeibehörde bezüglich der öffentlichen Schau- und Vorstellungen getroffenen Anordnungen bei Vermeidung der Entziehung der Produktions-erlaubnis genau zu befolgen.

Personen, welche mit einer abschreckenden Krankheit oder mit Krüppelhaftigkeit behaftet sind, werden zum Feilbieten von Waren, sowie zum Mitwirken bei musikalischen Aufführungen und Schausstellungen nicht zugelassen; ebenso sind alle herumziehenden Musikbänden, Drehorgelspieler, Dudelsackpfeifer und dergl. von der Messe ausgeschlossen.

§ 5. Die Anweisung der Verkaufsplätze hat unter möglichster Rücksichtnahme auf die Sicherheit des öffentlichen Verkehrs zu geschehen. Die Gehwege müssen freige-

*) Jetzt Schaubuden-Meßplatz an der Bergheimer Straße.

halten werden, Haus- und Ladeneingänge dürfen nicht verperrt, Hydranten nicht unzugänglich gemacht werden.

Die Waren dürfen nur so ausgelegt und ausgehängt werden, daß dadurch die Aussicht auf die nächstgelegenen Buden nicht genommen und der Verkehr nicht gehemmt wird. Es ist verboten, Buden und Stände außerhalb der angewiesenen Plätze und der bezeichneten Grenzlinie aufzustellen.

§ 6. Die Buden werden den Mietern durch das städtische Hochbauamt übergeben und erhält jeder Mieter einen Schlüssel zu der von ihm gemieteten Bude, für welche er verantwortlich ist, beim Verlassen der Bude ist dieselbe gut zu verschließen und der Schlüssel an das Hochbauamt oder dessen Beauftragten zurückzugeben. Eigenmächtige Veränderungen an den Buden sind nicht erlaubt. Es können solche nur mit Genehmigung der Meßkommission durch das Hochbauamt vorgenommen werden. Die Kosten für die Abänderung und für die Wiederherstellung hat der Mieter zu tragen.

§ 7. Jeder Verkaufsstand, Bude oder Platz muß mit einem deutlich lesbaren Aushängeschild versehen sein, welches den vollen bürgerlichen Vor- und Zunamen oder die Firma, sowie den Wohnungsort des Inhabers angibt.

§ 8. Der Gebrauch von Kohlenpfannen und von offenem Licht, sowie das Kochen mit Spiritus und Petroleum in den Buden ist untersagt. Buden mit Feuerungseinrichtung dürfen nicht unmittelbar an andere anschließen; dieselben müssen einen feuersicheren Herd haben und dessen nächste Umgebung muß mit Blech beschlagen sein.

§ 9. Es ist verboten in den Verkaufsbuden zu übernachten. Sämtliche Buden sind **spätestens** um 9¹/₂ Uhr abends zu schließen.

§ 10. Fuhrwerke jeder Art, insbesondere auch Handwagen und Kinderwagen, sowie Reiter, Führer von Pferde- und Viehtransporten sind während der Dauer der Messe von den Meßplätzen ausgeschlossen.

Eine Ausnahme von diesem Verbot ist nur für solche Fuhrwerke zugelassen, welche den Budeninhabern Waren zu- oder abführen, jedoch haben auch diese die kürzeste Zufahrtsstraße einzuhalten.

§ 11. Die Bewachung der Buden während der Nachtzeit geschieht für die Dauer der Messen auf Kosten der Stadt.

Die hiezu aufgestellten Wächter haben ihren Dienst rechtzeitig anzutreten und dürfen den ihnen zugewiesenen Bezirk vor Ablauf der Wachstunden nicht verlassen. Bei Versäumung ihrer Obliegenheiten, insbesondere bei Trunkenheit oder Schlafen während der Dienststunden werden dieselben nach § 12 bestraft.

Eine Gewähr für Sicherheit, wie gegen Beschädigung während der Dauer der Messe wird seitens der Stadtgemeinde nicht übernommen.

§ 12. Uebertretungen dieser Meßordnung werden nach § 149 Ziff. 6 der Gewerbeordnung, § 366 Ziffer 10 des R.-St.-G.-B. und § 57 des P.-St.-G.-B. bestraft.

D. Ordnung für den Weihnachtsmarkt.

Ortspolizeiliche Vorschrift vom 10. Dezember 1875.

§ 1. Der Weihnachtsmarkt beginnt jeweils 14 Tage vor den Weihnachtsfeiertagen und dauert bis zum Vorabend des ersten Weihnachtstages, d. h. vom 11. bis (einschließlich) zum 24. Dezember. Nach den Feiertagen sind alle Buden und Stände sofort wieder zu entfernen.

§ 2. Der Beginn des Weihnachtsmarktes wird jedes Jahr durch das Bürgermeistereiamt bekannt gemacht.

§ 3. Der Weihnachtsmarkt findet ausschließlich nur auf dem Karlsplatz statt und wird die Meßkommission die Verteilung der Plätze und Aufstellung der Buden und Stände anordnen.

§ 4. Eine etwa nötig fallende Bewachung hat nur durch den städtischen Meßwächter zu geschehen.

§ 5. Die Tarife sind dieselben, wie bei den Messen und haben diejenigen Gewerbetreibenden, welche Buden oder Plätze zur Beziehung des Weihnachtsmarktes wünschen, sich an die Kommission zu wenden.

§ 6. Kein Verkäufer darf seine Waren so aushängen, daß dadurch die Aussicht auf die Bude oder den Stand des neben ihm Verkaufenden gehindert ist. Auch dürfen in den Gängen keine Kisten, Fässer u. dergl. aufgestellt werden, damit sich die Käufer ungehindert bewegen können.

§ 7. Buden, in welchen Waffeln gebacken werden, dürfen nur auf einem abgeordneten Platz aufgestellt werden.

§ 8. Die Bezahlung der Miete und Platzgelber hat im Voraus an den Kommisſär zu geſchehen, bei welchem ſtets Einſicht von dem Tarife dieſer Gebühren genommen werden kann.

§ 9. Das Auf- und Abſchlagen der ſtädtiſchen Buden geſchieht durch das ſtädtiſche Personal, von welchem keine beſondere Belohnung oder Trinkgeld angeſprochen werden darf.

§ 10. Zuwiderhandlungen gegen obige Beſtimmungen werden gemäß § 149 Z. 6 der deutſchen Gewerbe-Ordnung beſtraft.

E. Gebührentarif für Lebensmittel-Unteſuchung durch das chemiſche Laboratorium der Stadt Heidelberg.

Erlaſſen auf Grund der Landesverordnung vom 22. Mai 1890.

Gegenstände	Einzuliefernde Menge	Gebühr
A. Nahrungs- und Genußmittel.		
1. Bier. a. Beſtimmung von ſpezifischem Gewicht, Alkohol, Extrakt, Aſche, Säure, Glycerin, Salicylſäure . . .	2 Liter	8
b. Vollſtändige Analyſe (Bitterſtoffe) . . .	5 "	20
2. Branntwein (Liköre). Speziſiſches Gewicht, Alkohol, Extrakt, Aſche, Säure, Fuſelöl . . .	750 gr	6
3. Brod. Waſſer, Aſche, Sand, mikroſkopische Prüfung . . .	250 "	4
4. Butter und Butterschmalz.		
a. Nichtfett, Aſche, mikroſkopische Prüfung . . .	50 "	3
b. Beſtimmung der fremden Fette, Nichtfett, Aſche, Säure . . .	100 "	8
5. Buttererſatzmittel, Margarine . . .	100 "	8
6. Chocolate (Kakao). Waſſer, Fett, Zucker, organiſche und mineraliſche Verunreinigungen . . .	100 "	10
7. Eiſſig. Extrakt, Aſche, Säure, Metallſalze . . .	1 Liter	5
8. Fruchtſäfte. Waſſer, Extrakt, Aſche, Farbstoffe, Verunreinigungen . . .	250 gr	5
9. Gewürze. a. Aſche, Sand, mikroſkopische Prüfung . . .	50 "	3
b. Aſche, Sand, mikroſkopische Prüfung, Extrakt . . .	50 "	3
10. Hefe. Waſſer, Aſche, mikroſkopische Prüfung . . .	50 "	4
Beſtimmung der Gährkraft . . .	50 "	3
11. Honig. Waſſer, Aſche, Zucker, mikroſkopische Prüfung . . .	100 "	5
12. Käſe. Waſſer, Aſche, mikroſkopische Prüfung . . .	50 "	5
Beſtimmung des Fettes und Stickſtoffs . . .	50 "	10
13. Kaffee und Kaffeesurrogate.		
a. Prüfung auf künstliche Färbung . . .	100 "	3
b. Beſtimmung der Aſche, mikroſkopische Prüfung . . .	100 "	5
c. Beſtimmung des Koffeingehalts . . .	250 "	15
Cichorien. Waſſer, Aſche, mikroſkopische Prüfung . . .	100 "	5
14. Konditoreiwaren. Prüfung auf Reinheit, Verunreinigung durch giftige Farben . . .	50 "	5
15. Mehl. a. Feuchtigkeiſt, Aſche, Sand, mikroſkop. Prüfung . . .	250 "	5
b. Beſtimmung der Backfähigkeit und des Klebers . . .	250 "	3
16. Milch. Speziſiſches Gewicht, Trodenſubſtanz, Fett . . .	1/2 Liter	3
17. Rahm. Chemiſche und mikroſkopische Prüfung auf fremde Beimengungen . . .	50 gr	3
18. Schweinefett (Schmalz). Waſſer, Aſche, Säure, Schmelzpunkt, Beimengung von Pflanzenölen . . .	100 "	6
19. Senf. Chemiſche und mikroſkopische Prüfung auf fremde Zuſätze . . .	100 "	3
20. Speiſeöl. Prüfung auf Reinheit . . .	200 "	4

Gegenstände	Einzuliefernde Menge	Ge- bühr
21. Stärke. Wasser, Asche, mikroskopische Prüfung	100 gr	<i>M</i> 5
22. Thee. Chemische und mikroskopische Prüfung auf Ver- fälschungen	100 „	5
23. Trinkwasser. a. Chemische und mikroskopische Prüfung	1 Liter	7
b. Bakteriologische Untersuchung	2 Flaschen	6
c. Vollständige Wasseranalyse	20 Liter	20 bis 50
24. Wein. Prüfung nach den im kaiserlichen Gesundheits- amte zusammengestellten Beschlüssen.	1 Liter	10
Obstwein, vergleiche Wein.		
25. Wurst- und Fleischwaren. Chemische und mikroskopische Untersuchung auf einen Zusatz fremder Stärke	1 Stück	2
26. Zucker. a. Wasser, Asche, organische Beimengungen	100 gr	3
b. Polarimetrische Untersuchung	100 „	5
B. Gebrauchsgegenstände.		
1. Metall-Legierungen für Eß-, Trink- und Koch- geschirre, Konservendbüchsen, Druckvorrichtungen zum Auschanf von Bier, Syphons für kohlenäurehaltige Getränke, Metallteile für Kinderfangflaschen, Metall- folien zur Verpackung von Schnupf-, Kautabak und Käse	1 Stück oder 50 gr	6
2. Kautschuk zur Herstellung von Mundstücken für Saug- flaschen, Saugringen und Warzenhütchen, Trinkbecher, Spielwaren, Kautschukschläuche	1 St. od. 100gr	6
3. Glasuren irdener Kochgeschirre	1 Stück	2
4. Farben. a. Für Gefäße zur Aufbewahrung von Nah- rungsmitteln, Umhüllungen, Schutzbedeck- ungen, b. für kosmetische Mittel (Mittel zur Pflege oder Färbung der Haut und der Haare), c. für Spielwaren, Bilderbogen, Tuschfarben, Buch- und Steindruckfarben, d. für Tapeten, Möbelstoffe, Teppiche, Beklei- dungsgegenstände, künstliche Blumen, Blät- ter, Früchte	1 Stück	5
Wasser- und Leinfarben, quantitative Be- stimmung des giftigen Stoffes	—	10
5. Petroleum. Bestimmung des Entflammungspunktes	250 gr	2

Das städtische Laboratorium steht dem Publikum vom 1. Februar 1885 an zur Benützung offen und können bei demselben Untersuchungen der in dem oben aufgeführten Tarif bezeichneten Art beantragt werden, für deren Vornahme die in demselben bezeichneten Gebührenbeträge zu entrichten sind.

Zur Entgegennahme von Untersuchungs-Gegenständen ist das Laboratorium, welches sich im II. Stockwerke des Männerarmenhauses (Eingang von der Plöck aus) befindet, an sämtlichen Wochentagen vormittags von 10 bis 12 Uhr geöffnet.

F. Der Verkauf von Backwaren und dergleichen auf den Straßen und öffentlichen Plätzen.

Ortspolizeil. Vorschrift vom 12. Dezember 1894 mit Zusatz vom 11. Januar 1895.

Auf Grund des § 366 Ziffer 10 R.-St.-G.-B. wird mit Zustimmung des Stadtrats und Vollziehbarkeitsklärung des Großh. Herrn Landeskommissärs hiermit an-

geordnet, daß den Verkäufern von Backwaren (insbesondere Fastenbretzeln) das Feilbieten ihrer Waren auf den Straßen und öffentlichen Plätzen hiesiger Stadt nur an den vom Bezirksamte im Benehmen mit dem Stadtrate bestimmten Aufstellungsorten gestattet, im Uebrigen aber, sowie insbesondere das Feilbieten der Waren auf den Straßen im Umherziehen, verboten ist. Die Aufstellung der Verkäufer an den Aufstellungsorten hat in einer Weise zu erfolgen, daß durch dieselbe der Verkehr nicht gehemmt ist.

II. Als Aufstellungsorte für die Verkäufer von Backwaren (insbesondere Fastenbretzeln) sind auf Grund der ortspolizeilichen Vorschrift vom Heutigen mit Zustimmung der Satdtrates folgende Plätze bestimmt worden:

1. Der Bredeplatz;
2. der Marktplatz;
3. der Kornmarkt;
4. der Karlsplatz;
5. der Platz am Eingang der alten Brücke;
6. der Jubiläumspark;
7. der Wilhelmspark;
8. der Platz vor dem südwestlichen Schloßeingange.

Ferner sind noch folgende Aufstellungsplätze genehmigt:

1. Der Bismarckplatz (mit Ausschluß des Gartens);
2. der Platz vor der neuen Brücke;
3. der nördliche Teil des Bahnhofvorplatzes, Platz vor dem Mainneckerbahnhof.

Die Aufstellung hat in diesen Plätzen in einer Weise zu erfolgen, daß der Verkehr hierdurch in keiner Weise gehemmt ist; dabei machen wir darauf aufmerksam, daß auch an den zum Verkaufe von Backwaren bestimmten Plätzen das Aufstellen von Körben und dergleichen, durch welche der freie Verkehr gehindert werden kann, ohne besondere Genehmigung verboten ist und Zuwiderhandlungen hiergegen, auf Grund des § 4 der Verordnung vom 12. Mai 1882 bestraft werden.

G. Der Verkauf von Blumen, Obst und Backwaren auf Straßen und öffentlichen Plätzen.

Ortspolizeiliche Vorschrift vom 21. November 1879.

Auf Grund des § 366 Ziff. 10 R.-St.-G.-B. wird das Feilbieten von Blumen, Obst und Backwaren auf den Straßen und öffentlichen Plätzen durch Kinder unter 14 Jahren verboten.

Eltern und Vormünder sind für Uebertretungen dieses Verbots durch ihre Kinder mit verantwortlich.

H. Der Verkauf von Holz, Heu und Stroh in den Straßen der Stadt.

Ortspolizeiliche Vorschrift vom 4. Dezember 1893.

§ 1. Alles Holz, welches in Scheiterform und in ganzen Wagenladungen, Heu und Stroh, welches zum Verkauf in hiesiger Stadt eingeführt wird und nicht für den städtischen Lauer bestimmt ist, muß auf den Platz bei der Heuscheuer verbracht werden. Das Herumfahren und Feilbieten in den Straßen ist verboten.

Holz kann außerdem auf den Holzlauer gebracht werden. Holz, Heu und Stroh, welches auf Bestellung eingebracht wird, darf direkt nach dem vom Besteller bezeichneten Ort verbracht werden, sofern der Kaufpreis mit dem Besteller vorher fest vereinbart ist oder nur noch durch Ausmessung, Abwägung oder Zuzählung bestimmt zu werden braucht.

§ 2. Als Platzgeld sind an den Verbrauchssteuer-Erheberstellen an den Stadteingängen zu entrichten.

- | | |
|---|---------|
| 1) Für einen Schiefarren | 10 Pfg. |
| 2) Für einen zweirädrigen Handarren | 20 " |
| 3) Für einen Einspännerwagen | 25 " |
| 4) Für einen Zweispannerwagen | 35 " |

Die über das bezahlte Plaggeld empfangene Quittung hat der Verkäufer bei sich zu tragen und dem Kontrolpersonale auf Verlangen vorzuzeigen.

§ 3. Die Aufsicht über den Markt führt der Marktmeister und haben die Marktbesucher den Anordnungen desselben Folge zu leisten.

§ 4. Zuwiderhandlungen gegen vorstehende Bestimmungen werden gemäß § 149 Ziff. 6 der Gewerbeordnung mit Geldstrafe bis zu 50 Mark und im Unvermögensfalle mit Haft bis zu acht Tagen bestraft.

J. Der stehende Gewerbebetrieb auf öffentlichen Straßen und Plätzen.

Mit Zustimmung des Stadtrats Heidelberg werden auf Grund des § 42 der Gewerbeordnung und des § 67 der badischen Vollzugsverordnung hierzu für die Stadt Heidelberg nachstehende Bestimmungen erlassen:

§ 1. Personen, welche in dem Gemeindebezirke der Stadt Heidelberg einen Wohnsitz oder eine gewerbliche Niederlassung besitzen, und welche innerhalb des Gemeindebezirks auf öffentlichen Wegen, Straßen, Plätzen oder anderen öffentlichen Orten Speise-Eis verkaufen wollen, bedürfen der Erlaubnis.

§ 2. Zur Erteilung, Versagung und Zurücknahme der Erlaubnis ist nach Maßgabe der bestehenden gesetzlichen Bestimmungen das Groß-Bezirksamt zuständig.

§ 3. Die von dem Bundesrat gemäß § 56 der deutschen Gewerbeordnung bezüglich des Gewerbebetriebs der Ausländer getroffenen Bestimmungen finden auch auf die Ausländer entsprechende Anwendung, welche in dem Gemeindebezirke der Stadt Heidelberg den in § 1 bezeichneten Gewerbebetrieb ausüben wollen.

K. Droschkenordnung für die Stadt und Tarif.

Ortspolizeiliche Vorschrift vom 16. Februar 1892, mit Aenderung durch die ortspolizeilichen Vorschriften vom 13. Mai 1893, 10. Dezember 1896, 28. April 1900 und 27. April 1901.

A. Droschken-Ordnung.

§ 1. Die Aufstellung und Inbetriebsetzung von Droschken zu Jedermanns Gebrauch an öffentlichen Orten in hiesiger Stadt ist nur solchen Personen gestattet, welche den beabsichtigten Gewerbebetrieb beim Bezirksamt angemeldet und von diesem die erforderliche Zulassungsurkunde erhalten haben.

Das Bezirksamt ist berechtigt, die Zulassung weiterer Droschken von dem Nachweis eines Bedürfnisses des Publikums abhängig zu machen.

Die Zulassungsurkunde, in welche die Zahl der nach vorheriger Prüfung zum Betrieb zugelassenen Droschken, sowie die ihnen zugetheilten Nummern eingetragen werden, ist allen denjenigen zu versagen, bezw. wieder zu entziehen, in deren Verhalten und persönlichen Verhältnissen begründete Besorgnis zu finden ist, daß sie diesen Gewerbebetrieb zur Gefährdung der öffentlichen Sicherheit und Ordnung mißbrauchen werden.

Für Ergänzung, bezw. Berichtigung der Zulassungsurkunde bei eintretenden Veränderungen hat der Betriebsunternehmer binnen drei Tagen Sorge zu tragen.

Bon den Droschkenbesitzern.

§ 2. Jeder Droschkenbesitzer ist verpflichtet, die in der Zulassungsurkunde bezeichneten Droschken täglich nach einem vom Bezirksamt (Polizeikommissär) aufzustellenden Turnus in tadellosem Zustande auf den gemäß § 12 bestimmten Halteplätzen zum Gebrauche des Publikums bereit zu halten, und zwar in den Monaten Oktober bis einschließlich April von Morgens 8 Uhr bis Abends 6 Uhr, in den übrigen Monaten von Morgens 7 Uhr bis Abends 8 Uhr.

Bei Schneefall dürfen auch Schlitten in Betrieb genommen werden, auf welche sodann die Bestimmungen dieser Ordnung entsprechende Anwendung zu finden haben. (Wegen der Tagen für Schlittenfahrten vergl. Ziffer VII des Tarifs.)

Die Droschkenbesitzer dürfen sich zum Betriebe nur solcher Droschkenkutscher bedienen, welche einen gültigen Fahrschein besitzen. (Vergl. § 7 der Vorschrift.)

Jede Annahme und Entlassung eines Droschkenkutschers ist dem Bezirksamt binnen drei Tagen anzuzeigen.

Diejenigen Droschkenbesitzer, welche die Leitung ihrer Fahrzeuge in eigener Person übernehmen, müssen neben der Zulassungsurkunde noch einen Fahrschein erwirken und sind allen hinsichtlich der Droschkenkutscher erlassenen Vorschriften unterworfen.

§ 3. Die Droschkenbesitzer sind dafür verantwortlich, daß die Fuhrwerke und Pferde sich stets in vorschriftsmäßiger Beschaffenheit befinden und daß die Droschkenkutscher im Dienste stets die vorgeschriebene Dienstkleidung tragen. Dieselbe hat zu bestehen in dunkelblauem Rock mit rotem Kragen und zwei Reihen gelber Metallknöpfe, dunkler Weste, ebensolchen (im Sommer auch grauen oder weißleinenen) Hosen und einem mit Metallknöpfen versehenen Mantel, sowie in einem runden schwarzen Lederhut mit der Nummer der betreffenden Droschke in Neusilber.

Statt des Stanzhutes kann im Sommer ein schwarzer Strohhut mit Silberborde, im Winter eine Pelzmütze getragen werden.

Die Dienstkleidung muß stets in sauberem, nicht zerrissenem und nicht auffällig gesticktem Zustand erhalten werden.

Von den Droschken und Gespannen.

§ 4. Die Droschken müssen mit zwei Pferden bespannt sein. Die Pferde müssen hinreichend stark sein, anständig aussehen und sicher gehen; auch müssen sie gleichwie das Geschirr reinlich gehalten werden.

§ 5. Die aufzustellenden Wagen müssen solid gebaut, von gefälligem Neußern, von hinreichender Breite und Höhe, sowie bequem sein. Die Wagentritte müssen so beschaffen sein, daß das Einsteigen unbeschwerlich ist, auch muß der Wagenschlag von innen geöffnet werden können. Zu beiden Seiten des Bocks sind Laternen anzubringen, welche während der Dunkelheit erleuchtet sein müssen. Ferner müssen die Wagen sauber lackiert, mit gutem, nicht gesticktem Lederzeug, im Innern mit reinem Ausschlag und mit guter Polsterung versehen sein, auch immer reinlich gehalten werden. Der Fußboden jeder Droschke muß mit einer reinlichen Fußdecke belegt sein.

Jeder Wagen muß mit seiner Bespannung im Verhältnis stehen. Uebrigens können die Wagen von verschiedener Bauart sein. Es kann jedoch kein Wagen, dessen Form mit dem Zwecke der Droschkenfuhrwerke nach den hiesigen Ortsverhältnissen im Widerspruch stünde, zugelassen werden.

Etwaigen Mängeln an Wagen oder Geschirr ist unverzüglich abzuhelpen.

§ 6. Die Droschken müssen an der Rückwand mit arabischen, mindestens 10 cm hohen Ziffern weiß oder rot und an den Laternen mit arabischen, mindestens 6 cm hohen Ziffern rot bezeichnet sein. Die Nummer teilt das Bezirksamt zu.

Endlich ist in jeder Droschke an geeigneter, dem Fahrgast deutlich sichtbarer Stelle ein auf Pappdeckel aufgezogener, mit der Droschkennummer und dem Stempel des Bezirksamts versehener, stets sauber und lesbar zu erhaltender Abdruck dieser Droschkenordnung nebst Tarif anzubringen.

Von den Droschkenkutschern.

§ 7. Kein Kutscher darf die Führung einer Droschke eher übernehmen, als bis ihm ein auf das Kalenderjahr lautender Fahrschein erteilt worden ist, welchen er im Dienst stets bei sich zu führen hat. (Vergl. § 2 der Vorschrift.)

Der Fahrschein wird jeweils auf 1. Januar und nur solchen Personen erteilt, welche frei von Gebrechen, des Fahrens und der Vertlichkeit kundig sind, und nach ihrem Lebensalter und ihrer bisherigen Führung die Gewähr für ein ordnungsmäßiges Verhalten bieten. — Personen unter 18 Jahren darf ein Fahrschein nur ausnahmsweise mit Zustimmung des Stadtrats erteilt werden.

Die Entziehung des Fahrscheins erfolgt durch das Bezirksamt.

Ist der Droschkenkutscher nicht gleichzeitig Droschkenbesitzer, so wird der Letztere von der Entziehung des Fahrscheins benachrichtigt, und darf von dem Zeitpunkt

dieser Benachrichtigung ab der von der Entziehung des Fahrscheins betroffene Kutscher nicht mehr als Droschkenführer verwendet werden.

§ 8. Der Droschkenkutscher hat während des Dienstes die vorgeschriebene Dienstkleidung (§ 7 der Vorschrift) zu tragen, eine richtig gehende Taschenuhr und den ihm ausgestellten Fahrschein mit sich zu führen und diese Gegenstände den Polizeibediensteten auf Verlangen jederzeit vorzuzeigen.

Die Droschkenkutscher müssen stets nüchtern sein, jedermann höflich und anständig begegnen und sich genau an den Tarif halten. Auf Verlangen müssen sie beim Ein- und Aussteigen ihre Uhr vorweisen. Es liegt ihnen die Pflicht ob, nach jeder Fahrt den Wagen zu durchsuchen und etwa darin zurückgebliebene Gegenstände alsbald bei der Polizeibehörde abzuliefern.

§ 9. Den Droschkenkutschern ist untersagt:

1. die Lenkung der Pferde während des Dienstes einem Fahrgast oder überhaupt einem Andern zu überlassen;
2. gegen den Willen des Fahrgastes, welcher die Droschke zuerst angenommen hat, noch andere Personen mit auf den Wagen zu nehmen;
3. zu rauchen, während Fahrgäste in der Droschke sitzen;
4. Personen zu dem Zwecke anzusprechen, um dieselben zur Fahrt oder zur Wahl eines Wagens zu bestimmen, oder in den Straßen hin und her zu fahren, um Bestellungen zu suchen;
5. Trinkgelber zu fordern, absichtlich an unrichtige Orte zu fahren oder unberechtigter Weise jemand die Fahrt zu verweigern;
6. auf den Halteplätzen in den Droschken zu sitzen;
7. das Fuhrwerk ohne Aufsicht stehen zu lassen, namentlich dasselbe behufs Besuchs von Wirtschaften zu verlassen.

Von den Fahrgästen.

§ 10. Die Fahrgäste dürfen Gegenstände, welche geeignet sind, das Innere des Wagens zu beschädigen oder zu verunreinigen, nicht in die Droschke mitnehmen.

Handgepäck im Gewicht bis zu 10 kg darf der Fahrgast unentgeltlich mit in die Droschke nehmen. Größere Gepäckstücke sind gegen Entrichtung einer Gebühr von 20 Pf. per Stück auf dem Kutscherbock unterzubringen.

Das Mitnehmen von Hunden in die Droschke ist den Fahrgästen nur mit Zustimmung des Kutschers gestattet.

Fahrgäste, welche vorstehenden Bestimmungen zuwiderhandeln oder sich sonst ungehörig benehmen, können nach wiederholter fruchtloser Verwarnung seitens des Kutschers zum Aussteigen genötigt werden und müssen, falls die Fahrt schon begonnen war, gleichwohl die ganze Tage für die vereinbarte Fahrt bezahlen.

§ 11. Mehr als vier Personen, wobei zwei Kinder unter zehn Jahren einer erwachsenen Person gleichgerechnet werden, ist der Kutscher nicht verpflichtet, in den Wagen aufzunehmen. Hat er dies dennoch gethan, so ist er doch nicht berechtigt, mehr als das tarfmäßige Fahrgeld für vier Personen zu fordern.

Mehr als sechs Personen aufzunehmen, ist dem Droschkenkutscher nicht gestattet. Kinder unter 6 Jahren in Begleitung Erwachsener sind tariffrei mitzunehmen.

Von den Halteplätzen.

§ 12. Die Halteplätze (§ 2) werden von der Polizeibehörde mit Zustimmung des Stadtrats bestimmt; es muß jedoch eine verhältnismäßige Verteilung der Fuhrwerke auf den verschiedenen Plätzen stattfinden. Dies, sowie die Art und Weise der Aufstellung zu bewerkstelligen, ist Sache der Polizeibehörde. Das Anhalten der Droschken an andern als den bestimmten Wartplätzen ist untersagt. Das Verzeichnis der Halteplätze wird von Zeit zu Zeit im Amtsblatt veröffentlicht.

§ 13. Das Tränken und Füttern der Pferde darf innerhalb der Stadt nur auf den Halteplätzen, niemals während der Fahrt geschehen.

Die Reinigung der Droschkenhalteplätze wird auf Rechnung der Stadtkasse durch städtische Bedienstete vorgenommen, (wofür von dem Eigentümer jeder Droschke an die Stadtkasse die jeweils festgesetzten Gebühren zu bezahlen sind).

Vom Bahndroschkendienst.

§ 14. Die Zahl der Droschken, welche bei Ankunft der Bahnzüge an sämtlichen Bahnhöfen anwesend sein müssen, wird von der Polizeibehörde nach vorherigem Benehmen mit den Eisenbahnbehörden und dem Stadtrat bestimmt; ebenso der jeweilige Aufstellungsplatz daselbst.

Die Droschkenführer haben innerhalb des Bahnhofgebietes allen auf ihre Aufstellung und ihr Verweilen daselbst bezüglichen Anordnungen der Beamten und Bediensteten der Betriebsverwaltung unweigerlich Folge zu leisten.

Die einzelnen Droschkenführer werden zu diesem Dienst nach einem Turnus von dem am Bahnhof stationierten Schutzmann angewiesen, dessen Anordnungen unbedingt nachzukommen ist.

Sie haben mindestens 5 Minuten vor Ankunft der Züge am Plage zu sein. Die Aufstellung der Droschken daselbst geschieht der Reihe nach, wie sie antommen. Beim Bestellen der Droschken ist man jedoch an diese Reihenfolge nicht gebunden.

§ 15. Die Uebertragung des Bahndienstes auf einen andern Kutscher ist gestattet, jedoch nur, wenn dem am Bahnhof stationierten Schutzmann hievon rechtzeitig vorher Anzeige gemacht worden ist.

Wer den Bahndienst veräußert, wird bestraft. Wenn ein Droschkenführer, dem dieser Dienst obliegt, auf längere Zeit bestellt wird, so daß er zum nächsten Zuge noch nicht zurück sein kann, so hat er hievon vor dem Abfahren den dienstthuenden Schutzmann in Kenntnis zu setzen.

Wer ohne diesen Dienst zu haben oder vorher bestellt zu sein, [in letzterem Fall muß der Bestellschild — § 17 Absatz II — aufgestellt sein], in den Bahnhof einfährt, um ankommende Passagiere in Empfang zu nehmen, verfällt in Strafe.

§ 16. Sobald die Ankunft der Züge signalisiert ist, haben die mit dem Bahndienst betrauten Kutscher sich zur Aufnahme von Fahrgästen fertig zu halten.

Kutscher, welche Reisende zum Bahnhof bringen, haben am Haupteingang anzufahren und nach dem Aussteigen der Fahrgäste und Abladen des Gepäcks ohne Aufenthalt den Platz zu verlassen.

Für die Zeit zwischen der Ankunft derjenigen Züge, zu welchen sie befohlen sind, brauchen die Eisenbahndroschkenkutscher Fahrten nicht anzunehmen.

Bestellung der Droschken.

§ 17. Jedem Besteller steht die Wahl der Droschke frei und sobald jemand die Droschke genommen oder bestellt hat, muß unverzüglich abgefahren werden.

Wegen bereits anderweit erfolgter Bestellung darf die Uebernahme einer Fahrt nur dann abgelehnt werden, wenn die Bestellung durch Aufstecken eines Blechschildes mit der beiderseits deutlich lesbaren Aufschrift „Bestellt“ auf der rechten Seite des Kutschersteges erkennbar gemacht ist. Wird ein Kutscher vom Halteplatz zur Abholung von Fahrgästen bestellt, so hat er sofort im Trab nach dem Ort der Bestellung zu fahren und den Besteller in der Droschke dahin mitzunehmen.

§ 18. Auf den Halteplätzen und während der in § 2 Abs. I bezeichneten Zeiten darf die Uebernahme einer Fahrt von keinem Droschkenkutscher verweigert werden. Außer dieser Zeit hat der Kutscher bei Strafvermeidung aber auch dann zu fahren, wenn er zuvor eine desfallige Bestellung erhalten und angenommen hat.

Leere Droschken können von den Halteplätzen und von der Straße aus zum Vorfahren an einen gewissen Punkt, wo der Fahrgast einsteigen will, gerufen werden. Die erfolgte Bestellung ist alsbald auf die in § 17 Abs. II oben vorge schriebene Weise erkennbar zu machen.

Bestellungen einer Droschke nicht zu sofortiger Benützung, sondern auf einen späteren Zeitpunkt, gleichviel ob eine solche Bestellung auf dem Halteplatz oder anderswo erfolgt, ist der im Dienst befindliche Kutscher anzunehmen nicht verpflichtet. Nimmt er sie aber an, ohne etwas anderes über den Fahrpreis zu verabreden, so hat er weder Anspruch auf Bezahlung für die Zwischenzeit, noch darf er für die Fahrt mehr als die im Tarif festgesetzte Tage fordern, ist aber seinerseits bei Strafvermeidung verpflichtet, die Bestellzeit genau einzuhalten.

§ 19. Wenn ein Droschkenkutscher eine etwa erfolgte Bestellung seines Fahrzeugs nicht durch den Bestellschild (§ 17 Absatz II dieser Vorschrift) erkenntlich gemacht hat und infolge dessen in der Zwischenzeit eine andere Fahrt annehmen muß, deren Dauer ihn an Erfüllung der früheren Verpflichtung verhindert, so hat er, abgesehen von der Straffolge, dem ersten Besteller gegenüber für entsprechenden Ersatz zu sorgen.

Droschken, welche zum Bahndienst befohlen sind, dürfen Voransbestellungen nur nach vorheriger Anzeige an den dienstthuenden Schutzmann und nur von bzw. für solche Reisende annehmen, welche längstens innerhalb einer Viertelstunde nach Aufsteckung des Bestellschildes mit einem Zuge ankommen werden.

Fahrweise. Zeit- und Nachtfahrten.

§ 20. Während der Fahrt sind die Pferde besetzter Droschken stets in kurzem Trabe zu halten, ausgenommen wenn der Fahrgast das Schrittfahren ausdrücklich verlangt, bei besonders langen Touren und an Stellen, wo aus straßenpolizeilichen Gründen das Schrittfahren erforderlich oder angeordnet ist.

Der Droschkenführer ist verpflichtet, bei allen Fahrten den kürzesten Weg einzuschlagen, wenn nicht bei Zeitfahrten (Ziffer VI des Tarifs) der Fahrgast einen anderen, für die Droschke fahrbaren Weg selbst bestimmt.

Dem Verlangen des Fahrgastes, langsam gefahren zu werden, ist der Kutscher nur bei Zeitfahrten zu entsprechen verbunden.

Die Zeitberechnung des Kutschers bei Zeitfahrten ist der Fahrgast dann anzuerkennen verpflichtet, wenn der Kutscher ihm vor Beginn der Fahrt die Uhr vorgezeigt hat. Im Unterlassungsfalle hat der Kutscher die Zeitangabe des Fahrgastes anzuerkennen.

§ 21. Die Zeitberechnung für die Zeitfahrten beginnt mit dem Augenblick des Abfahrens vom Halteplatz, bzw. wenn die Bestellung nicht auf einem Halteplatz erfolgt ist, mit dem Augenblick des Vorfahrens am Einsteigeort.

Bei anderen als Zeitfahrten ist der Kutscher verpflichtet, am Einsteigeort fünf Minuten unentgeltlich zu warten; für jede weiteren angefangenen fünf Minuten kann er ein Wartegeld von 20 Pfg. beanspruchen.

§ 22. Tritt der Fahrgast ohne Verschulden des Kutschers eine bestellte Fahrt nicht an, so hat der Kutscher 50 Pfg., oder wenn er länger als 20 Minuten warten mußte, Bezahlung nach der Zeit zu fordern.

Tritt der Fahrgast die Fahrt an, setzt sie aber nicht fort, so hat er die volle tarifmäßige Tage bis zum Aufhören der vereinbarten Fahrt zu bezahlen.

Hält der Kutscher bei solchen Fahrten, für welche im Tarif eine besondere Tage nicht festgesetzt ist, ausnahmsweise die Vergütung nach der Zeit nicht für angemessen, so ist es seine Sache, sofort bei Annahme des Auftrags dafür zu sorgen, daß eine ausdrückliche Uebereinkunft geschlossen wird, andernfalls kann er nie mehr, als die in Ziffer VI des Tarifs festgesetzte Zeittage verlangen.

§ 23. Nachtfahrten beginnen während des ganzen Jahres abends 10 Uhr und endigen morgens 6 Uhr.

Für dieselben ist die doppelte Personentage zu entrichten, vorbehaltlich der Bestimmungen in Ziffer II und V des Tarifs.

Wird die Fahrt vor 10 Uhr abends begonnen, so ist nur für denjenigen Teil der Fahrt die doppelte Tage zu entrichten, welcher nach 11 Uhr ausgeführt wird. Für Fahrten, welche vor 6 Uhr morgens begonnen werden, aber über diese Zeit hinaus dauern, findet für die Zeit nach 6 Uhr nur die Berechnung der einfachen Tage statt.

Beaufsichtigung.

§ 24. In der ersten Hälfte des Monats Mai wird alljährlich durch einen von dem Bezirksamt beauftragten Polizeibeamten unter Anwesenheit des Grob-Bezirks-tierarztes eine Besichtigung der Fahrzeuge, der Pferde und der Bekleidung der Droschkenkutscher vorgenommen. Zu der von dem Bezirksamt anberaumten Besichtigung haben sich die Droschkenführer in Dienstkleidung unter Mitführung der Mäntel, sowie sämtliche Droschkenbesitzer einzufinden. Das Ausbleiben oder verspätete Erscheinen wird nach § 27 dieser Vorschrift bestraft.

§ 25. Fahrzeuge, welche den bei der Zulassung zum öffentlichen Dienst zu stellenden Anforderungen nicht mehr entsprechen und deren Ausbesserung nicht mehr möglich ist, werden durch Abnahme der Zulassungsurkunde außer Betrieb gesetzt.

Pferde, welche sich nach dem Gutachten des Großh. Bezirkstierarztes nicht mehr zur Verwendung im öffentlichen Fahrwesen eignen, dürfen nach Ablauf einer von dem Bezirksamt zu stellenden Frist nicht mehr verwendet werden. Auf Verlangen wird schriftliche Ausfertigung des Gutachtens erteilt. Wird den auf Grund der regelmäßigen Besichtigung gemachten Auflagen bezüglich der Beschaffenheit der Fahrzeuge und Geschirre, sowie der Bekleidung der Droschkentutscher nicht innerhalb der gesetzten Frist entsprochen, so erfolgt neben Bestrafung gemäß § 27 der Vorschrift Entziehung der Zulassungsurkunde bezw. des Fahrscheins, sowie Außerdienststellung des Fahrzeugs.

§ 26. Die besondere Aufsicht über das Droschkenwesen wird durch die Schutzmannschaft geführt, deren Anordnungen sämtliche Droschkentutscher bei Vermeidung der Außerbetriebsetzung ihres Fahrzeugs und von Bestrafung unweigerlich Folge zu leisten haben.

§ 27. Zuwiderhandlungen gegen diese Vorschriften werden auf Grund des § 134 a P.-St.-G.-B. mit Geld bis zu 150 Mark und im Unbeibringlichkeitsfalle mit Haft bestraft, sofern nicht § 147 Ziff. 1 und 147 Ziff. 8 der Gew.-Ordn. Anwendung zu finden haben. Daneben bleibt dem Bezirksamt als Strafmittel gegen Droschkenbesitzer und Droschkentutscher die Entziehung der Zulassungsurkunde (§ 1 der Vorschrift) und des Fahrscheins (§ 7 der Vorschrift) sowie die Außerbetriebsetzung der Fahrzeuge vorbehalten.

B. Droschken-Tarif.

Ortspolizeiliche Vorschrift vom 29. August 1898, mit Aenderungen vom 27. Juni 1899
7. April und 3. Oktober 1900.

I. Innerhalb der Stadt (mit den Grenzpunkten: Hausacker, Eingang zur Hirchgasse, Handschuhsheimer Gemarkungsgrenze, Haus Nr. 80 der Ladenburger Straße, Gaswerk, Mühlstraße, Alleestraße, Diemer'sche Brauerei und Klingenteich bis zum Eingang zum alten israelitischen Friedhof) und für eine Fahrt vom Bahnhof oder Bismarckplatz bis zum Schlachthaus zahlen für eine direkte Fahrt von einem Punkte zum andern:

1 Person	M — 60
2 Personen	" — 90
3 "	" 1. 5
4 "	" 1. 20

Diese Tage erhöht sich bei Fahrten bis zum Weißgerber'schen Hause und bis zum Wirtshaus in der Hirchgasse und bei Fahrten aus der Stadt bis zum Schlachthaus:

für 1 Person auf	M — 80
für 2 Personen auf	" 1. 20
für 3 und 4 Personen auf	" 1. 50

Bei Fahrten nach dem Stadtteil Schlierbach (mit den Grenzpunkten Hausacker und Eisenbahnstation Schlierbach) zahlen für die einfache Fahrt:

1 und 2 Personen	M 2. —
3 " 4	2. 50

Für Hin- und Rückfahrt, (wobei hinsichtlich des Aufenthaltes die Bestimmungen Ziffer V Absatz 3 des Tarifs gelten) zahlen:

1 und 2 Personen	M 3. 20
3 " 4	3. 80

II. Für Fahrten auf Bälle, ins Theater, zu Gesellschaften und Konzerten zahlen innerhalb der Stadt (vergl. Ziffer I) vor Mitternacht:

1 und 2 Personen	M 1. 20
3 " 4	1. 50

Ebensoviel kostet das Abholen. — Nach Mitternacht erhöht sich die Tage ohne Rücksicht auf die Personenzahl auf M 3.—

III. Für die einfache Fahrt zu den Friedhöfen (mit Ausnahme des Schlierbacher Friedhofs) zahlen:

1 und 2 Personen	M 1. —
3 " 4	1. 50

Für die Hin- und Rückfahrt beträgt die Tage bei $\frac{1}{2}$ stündigem Aufenthalt für:

1 und 2 Personen	M 2. 50
3 " 4 "	" 3. —

IV. Zur Besichtigung von Schloßbeleuchtungen beträgt die Droschkentaxe einschließlich der Abholung und Rückfahrt ohne Rücksicht auf die Zahl der Personen 8 M.

Nachtrag vom 3. Oktober 1900.

Hat der Kutscher für eine vorausgegangene Fahrt eine Taxe von mindestens 8 M. bezogen, und muß er im Anschluß an diese Fahrt auf Verlangen des Fahrgastes zur Schloßbeleuchtung fahren bezw. zur Besichtigung derselben anhalten, so ist eine Zusatztaxe von 4 M. zu entrichten.

V. Für folgende Fahrten zahlt man, gleichviel ob eine oder mehrere Personen fahren, als feste Taxe:	Einfache Fahrt hin oder zurück		Hin- und Rückfahrt	
	M	ℒ	M	ℒ
1. Schloßthor (mit 1 Stunde Aufenthalt bei Hin- und Rückfahrt)	2	—	4	—
2. Schloßhotel oder Schloßparkhotel	3	30	4	—
3. Kreuzungsstelle der Schloßstraße und des alten Schloßbergwegs	2	—	2	50
4. Molkentur	4	—	5	—
5. Molkentur, Schloß	5	—	6	—
6. Ueber Kanzel, Molkentur und Schloß	5	50	7	—
7. Schloß, Molkentur, Neuhof (Speyererhof)	8	—	9	—
8. Königstuhl oder Sternwarte	9	—	12	—
9. Königstuhl mit je 1/2 stündigem Aufenthalt auf Molkentur und Schloß	12	—	14	—
10. Wolfsbrunnen (Landstraße)	4	—	5	—
11. Wolfsbrunnen, Schloß	5	—	6	—
12. Wolfsbrunnen, Molkentur und Schloß	7	—	8	—
13. Wolfsbrunnen, Molkentur, Schloß und Königstuhl	13	—	16	50
14. Wolfsbrunnen, Aufopf, Drachenhöhle, Koblhof, Drei Eichen, Molkentur nach der Stadt zurück	—	—	18	—
15. Speyererhof (Neuhof)	5	—	6	—
16. Speyererhof (Neuhof), Königstuhl	13	—	16	—
17. Speyererhof (Neuhof), Königstuhl, Molkentur und Schloß	13	—	16	50
18. Koblhof	10	—	12	—
19. Molkentur oder Speyererhof (Neuhof), Drei Eichen, Koblhof	12	—	15	—
20. Molkentur oder Speyererhof (Neuhof), Drei Eichen Koblhof über das Felsenmeer zurück	—	—	16	—
21. Molkentur oder Speyererhof (Neuhof), Drei Eichen, Koblhof über Linsenteich und Schlierbach zurück	—	—	18	—
22. Molkentur oder Speyererhof (Neuhof), Drei Eichen, Koblhof über Neckargemünd und Ziegelhausen zurück	—	—	21	—
23. Felsenmeer	—	—	12	—
24. Klingenteich oder Steigerweg, Blockhaus, Bismarckhöhe und zurück	—	—	10	—
25. Ueber Klingenteich oder Steigerweg bis zum Fußpfad nach dem Gaisbergturm	7	—	9	—
26. Speyererhof (Neuhof) oder Schloß-Molkentur, Koblhof, Königstuhl	14	—	18	—
27. Terrasse über dem Riesenstein (Kanzel)	3	50	4	50
Wird eine der obengenannten Fahrten mit der Fahrt über beide Brücken verbunden, so erhöht sich die Taxe um	—	—	1	—
28. Philosophenweg und Hirschgasse	—	—	5	—
28 a. Werrgasse 1 Person	2	—	3	—
2 Person	2	50	3	50
3 und 4 Personen	3	—	4	—

Für folgende Fahrten zahlt man, gleichviel ob eine oder mehrere Personen fahren, als feste Tage:	Einfache Fahrt hin oder zurück		Hin- und Rückfahrt	
	<i>M</i>	<i>S</i>	<i>M</i>	<i>S</i>
29. Philosophenweg und Hirschgasse in Verbindung mit einer anderen Fahrt	—	—	4	—
30. Ebendahin über Guckkastenweg und Haarlaß	—	—	8	—
31. Zur Wirtschaft „Philosophenhöhe“	3	50	4	50
32. Hirschgasse, Michaelsturm und Philosophenweg zurück	—	—	12	—
33. Hirschgasse, Michaelsturm über Handschuhsheim zurück	—	—	15	—
34. Ziegelhausen	3	—	4	—
35. Ziegelhausen über die Fähre und Schlierbach zurück oder umgekehrt	4	—	5	—
36. Stift Neuburg	3	—	4	—
37. Stiftsmühle	2	50	3	50
38. Schwesingen oder Edingen oder Schriesheim oder Neckargemünd	6	—	—	—
38a. Schwesingen oder Edingen oder Schriesheim oder Neckargemünd und zurück bei einer Fahrtdauer bis zu 5 Stunden	—	—	9	—
jede weitere vollendete halbe Stunde 75 Pfg. mehr, bis zum Höchstbetrag von	—	—	15	—
39. Bei ununterbrochener Fahrt über Neckargemünder Eisenbahnbrücke und Ziegelhausen	—	—	8	—
40. Kümmlbacher Hof	7	—	9	—
Geht die Fahrt über die Neckargemünder Eisenbahnbrücke und Ziegelhausen	8	—	10	—
41. Neckarsteinach	8	—	—	—
41a. Neckarsteinach und zurück bei Dauer der Fahrt bis zu 6 Stunden	—	—	12	—
jede weitere vollendete halbe Stunde 75 Pfg. mehr, bis zum Höchstbetrag von	—	—	16	—
42. Rohrbach oder Kirchheim	2	—	3	—
43. Wieblingen	3	—	4	—
44. Handschuhsheim	2	40	3	—
44a. Ebendahin bis zum Gasthaus „Rosengarten“				
1 und 2 Personen	1	50	3	—
3 und 4 Personen	2	—	3	—

Bei den Fahrten unter Z. 35, 39 und 41a erhöht sich die Tage um 2 *M*, wenn die Hin- oder Rückfahrt, und um 3 *M*, wenn beide Fahrten über Schloß und Wolfsbrunnen gehen.

Bei Fahrten mit Rückfahrt ist, soweit nichts Besonderes bestimmt ist, eine halbe Stunde Aufenthalt an jedem der genannten Orte mit eingerechnet. Wo mehrere Halteplätze genannt sind, kann die Aufenthaltszeit auch auf einen Halteplatz vereinigt werden. Bei längerem Aufenthalte sind für jede angefangene Viertelstunde 50 Pfg. weiter zu entrichten.

In der Zeit von 10 Uhr abends bis 6 Uhr morgens erhöhen sich die obengenannten Taxen vorbehaltlich der Bestimmungen in § 23 Abs. III Droschkenordnung, welche auch hier sinngemäße Anwendung finden, um die Hälfte.

VI. Alle übrigen Fahrten werden nach der Länge der Zeit bezahlt, und zwar:

	1 Person	2 Personen	3 Personen	4 Personen
$\frac{1}{4}$ Stunde	<i>M</i> — 60	<i>M</i> — 90	<i>M</i> 1.05	<i>M</i> 1.20

Jede weitere Viertelstunde:			
1 Person	2 Personen	3 Personen	4 Personen
<i>M</i> — 40	<i>M</i> — 50	<i>M</i> — 60	<i>M</i> — 70
also zum Beispiel bei 1 Stunde:			
<i>M</i> 1. 80	<i>M</i> 2. 40	<i>M</i> 2. 85	<i>M</i> 3. 30.

Bei Zeitfahrten außerhalb der Stadt, und zwar weiter als eine Viertelstunde von derselben entfernt, muß, wenn die Droschke leer zurückgeht, die Hälfte der Tage vergütet werden.

VII. Werden von den Droschkenbesitzern auf den Halteplätzen Schlitten aufgestellt (§ 2 der Droschkenordnung), so dürfen für die in Ziffer I bis III des Tarifs verzeichneten Fahrten nur die tarifmäßigen Gebühren verlangt werden.

Für andere Schlittenfahrten, insbesondere für solche nach der Zeit, können die Kutscher von den Fahrgästen einen Zuschlag in Höhe der Hälfte der tarifmäßigen Gebühr fordern.

L. Dienstmanns-Ordnung.

Ortspolizeiliche Vorschrift vom 24. April bezw. 21. November 1872.

§ 1. Wer als Lohndiener, Dienstmann u. dgl., sei es selbständig, für eigene Rechnung oder als Gehilfe eines solchen, oder als Angestellter, oder als Teilhaber eines sog. Dienstmanns-Instituts seine Arbeiten und Leistungen auf öffentlichen Plätzen und Straßen anbieten will, hat hiervon dem Bezirksamte Anzeige zu erstatten (§ 3 der V. V. zur G.-O.).

Zulassung zum Gewerbebetrieb ist allen denjenigen zu versagen, in deren Verhalten und persönlichen Verhältnissen begründete Besorgnis zu finden ist, daß sie diesen Gewerbebetrieb zur Gefährdung der öffentlichen Sicherheit und Ordnung mißbrauchen werden (§ 4 Absatz 2 der V. V. zur G.-O.).

Die Lohndiener (Fremdenführer) haben sich auch über ihre Befähigung auszuweisen, insbesondere ist auf einige Kenntnis der französischen Sprache zu sehen.

§ 2. Wer das Dienstmanns- oder Lohndiener-Gewerbe zc. selbst und für eigene Rechnung betreiben will, hat zugleich durch bare Einlegung in die hiesige Sparkasse und Hinterlegung des Sparkassenbuches in der Gemeinde-Depositor eine Kaution von 200 fl.*) zu stellen.

Die Unternehmer eines Instituts haben ebenfalls eine Kaution zu entrichten, deren Größe jeweils nach Anhörung des Stadtrates vom Bezirksamte bestimmt wird.

Dieselben haben mit der Kautionsbestellung zugleich eine Urkunde auszustellen, in welcher sie für allen Schaden, welche ihre Gehilfen, Angestellten oder Teilhaber verursachen, und für welchen nach dem Gesetze die letzteren zu haften haben, sich persönlich haftbar erklären.

§ 3. Wer das Gewerbe eines Dienstmanns oder Lohndieners in Person betreibt, erhält vom Bezirksamte eine Nummer angewiesen und hat einen damit versehenen Metallschild auf der linken Seite der Brust zu tragen.

Zugleich ist nach näherer Vorschrift des Bezirksamts an der Kopfbedeckung die Bezeichnung „Dienstmann“ bezw. „Lohndiener“ anzubringen.

Den Dienstmanns-Instituten kann von dem Bezirksamte der ausschließliche Gebrauch besonderer, näher zu bestimmender Abzeichen gestattet werden, und ist dann das Tragen derselben allen Dienstmännern, welche nicht zu dem Institut gehören, untersagt.

§ 4. Die Dienstmänner zc. haben sich gegen das Publikum willig und anständig zu benehmen und sich jeder Zudringlichkeit zu enthalten.

§ 5. Den Dienstmännern zc., bezw. ihren Vorstehern, ist im allgemeinen die Wahl des Standortes freigestellt, vorbehaltlich der Befugnis der Polizeibehörde, ihnen die zur Verhütung von Kollisionen und Störungen erforderlichen Weisungen zu erteilen, welchen sie unweigerlich Folge zu leisten haben.

Den Bahndienst haben die Dienstmänner zc. nach den zwischen der Ortspolizeibehörde und den Bahnpolizeibeamten vereinbarten, oder von Großh. Handelsministerium**) gegebenen besonderen Anordnungen zu besorgen.

§ 6. Von jedem Dienstmann wird angenommen, daß er allen in dem amtlich

*) jezt 400 Mark.

**) jezt Ministerium des Großh. Hauses und der auswärtigen Angelegenheiten.

genehmigten Tarif bezeichneten Arten von Arbeiten und Diensten um die dort aufgestellten Gebühren sich unterziehe.

Er hat jeder hierauf bezüglichen Aufforderung alsbald Folge zu leisten, wenn er nicht bereits anderwärts bestellt ist.

Das Anbieten von Führerdiensten an Fremde, welche die hiesige Gegend oder hiesigen Sehenswürdigkeiten betrachten wollen, ist nur den Lohndienern (Fremdenführern) gestattet.

§ 7. Jeder Dienstmann zc. hat ein Exemplar dieser Ordnung, sowie des Gebührentarifs stets bei sich zu führen und auf Verlangen den Bestellern, sowie dem Polizeipersonal vorzuzeigen.

§ 8. Uebertretungen dieser Bestimmungen werden an Geld bis zu 150 Mk. bestraft.

Deftere Befrafungen der Art oder ein fortgesetztes, zuchtloses und unwürdiges Verhalten können die Unterfagung und nötigenfalls polizeiliche Einstellung des Gewerbebetriebes zur Folge haben (§ 61 der V.-V. zur G.-D.).

2. Tarif der Gebühren für die Leistungen der Lohndiener und Dienstmänner.

Ortspolizeiliche Vorschrift vom 14. Dezember 1874.

I. Für bestimmte Gänge.

	I.		II.	
	bis 5 Kilo- gramm Hand- gepäck	mit 25 Kilo- gramm Hand- gepäck		
	M.	ℒ	M.	ℒ
1) Im Innern der Stadt mit dem Hauptbahnhofe, dem neuen akademischen Spital, der Diemer'schen Brauerei, dem vorm. Jäger'schen Bierkeller (Klingenteich) und der Mez'schen Kunstsammlung*) als Grenzpunkten, sowie vom Bahnhof bis zum Professor Hofmann'schen Haus (Bergheimer Straße) und der Keller'schen Fabrik	—	20	—	35
2) Vom Innern der Stadt bis zu den zwei letztgenannten Punkten, sowie dem Schloßberg (oberhalb der Diemererei)	—	35	—	50
3) Vom Innern der Stadt nach der Gasfabrik und dem Friedhofe	—	45	—	60
4) Vom Bahnhof nach den zwei letztgenannten Punkten	—	30	—	40
5) Vom Innern der Stadt nach Neuenheim, Hirschgasse und Seydweilers Haus	—	50	—	70
6) Vom Bahnhof nach den letztgenannten Punkten, sowie nach dem Schloßberg	—	60	—	80
7) Nach dem Schlosse	—	70	1	—
8) Nach Alberts-Hotel**) oder dem Schießhause	—	80	1	10
9) Nach der Mollentur oder dem Wolfsbrunnen	1	—	1	40
10) Nach dem Neuhof über die Kanzel	1	40	1	70
11) Nach dem Königstuhl oder Heiligenberg	2	40	3	—
12) Nach Handschuhshheim, Kirchheim, Ziegelhausen, Wieblingen oder Rohrbach	1	—	1	40

Wird Rückverbringung, Rückantwort oder Rückbegleitung verlangt, so ist die Hälfte der Taxe, und zwar, wenn das Gepäck nicht zurückgebracht wird, der einfachen Taxe von Kolonne I., mehr zu entrichten; für etwaige Wartezeit ist Abschn. IV. Ziff. 3 maßgebend.

Beträgt das Gewicht des Gepäcks über 25 Kilogramm, so ist die Hälfte der in Kolonne II. angegebenen Taxe mehr zu bezahlen; für Lasten von über 50 Kilogramm ist, wenn sie im Handkarren gefahren werden, die doppelte Taxe zu bezahlen; mehr kann bei bedeutenden Lasten nur auf Grund ausdrücklicher vorheriger Uebereinkunft verlangt werden (Abschnitt IV Z. 1).

Ist das Gepäck Stockwerke hinauf- oder hinunterzutragen, so kommen per Stück und Stockwerk 5 Pfg. in Ansatz; Handgepäck bis zu 25 Kilogramm ist ohne besondere Vergütung hinauf- und hinabzutragen.

Wird der Dienstmann zu den Gängen unter Z. 5, 7—12 als Führer benützt, so hat er, einen einständigen Aufenthalt an Ort und Stelle eingerechnet, 30 Pfg. weiter zu beziehen.

Bei längerem Aufenthalte sind für jede angefangene halbe Stunde weitere 30 Pfg. zu entrichten.

*) jetzt Schlierbacher Landstraße 21. — **) jetzt Schloßhotel.

II. Für bestimmte Zeiten.

	ohne Gerätschaften		mit Gerätschaften	
	M.	S.	M.	S.
1) Für einen Tag (zu 10 Stunden gerechnet)	3	—	3	80
2) " einen halben Tag (zu 5 Stunden gerechnet)	1	80	2	30
3) " eine Stunde	—	40	—	50
4) " eine halbe Stunde	—	25	—	30

III. Für bestimmte Dienstleistungen.

	M.	S.
1) Wasserpumpen oder Wassertragen, per Stunde	—	45
2) Holztragen:		
1 Ster ungemachtes Holz von der Straße in das Haus zu tragen und aufzusetzen		— 25
1 Ster gespaltenes Holz:		
a) in das untere Stockwerk zu tragen		— 35
b) für ein Stockwerk hinauf oder hinunter		— 50
c) für jedes weitere Stockwerk hinauf oder hinunter		— 20
d) Aufsetzen		— 20
3) Kohlentragen:		
in den unteren Stock, per Centner		— 5
für jede Treppe hinauf oder hinunter, per Centner weiter		— 3
Kohlen von der Straße in den Keller werfen, per Centner		— 2
in den Hof tragen und von da in den Keller werfen, per Centner		— 5
wobei stets dem Dienstmann die Verpflichtung erwächst, die Straße und den Hof, wo die Kohlen gelegen, zu schwenken und zu kehren.		
4) Transport:		
a) eines Flügels		3 45
b) eines Klaviers oder Pianinos		2 60
5) Kranke zu fahren:		
in besonders hierzu eingerichteten Wagen, die Stunde		— 50
eine halbe Stunde weiter		— 20
eine Stunde weiter, je		— 35
einen einzelnen Weg in der Stadt, im Umkreise von Abteilung I, 1		— 30
6) Geschäftsreisende zu führen mit Mustern:		
eine Stunde		— 70
zwei Stunden		1 —
drei und mehr Stunden, per Stunde		— 45

IV. Bemerkungen.

1. Berrichtungen, für welche eine Gebühr im Tarife nicht festgesetzt ist, sind in der Regel nach der Zeit (Abschn. II) zu vergüten. Hält der Dienstmann in einem einzelnen Falle diese Vergütung nicht für angemessen, so hat er sofort bei Annahme des Auftrags dafür zu sorgen, daß ein ausdrückliches Uebereinkommen abgeschlossen wird; andernfalls kann er nicht mehr, als die Gebühr nach der Zeit beanspruchen.

Hierbei wird der Bruchteil einer Stunde unter 30 Minuten für eine halbe Stunde, über 30 Minuten für eine ganze Stunde gerechnet.

2. Wird ein Dienstmann zur Uebernahme einer Bestellung zu dem Besteller in dessen Wohnung oder sonst wohin geholt, so ist hierfür eine Tage von 10 Pfg. zu entrichten.

Erfolgt sodann eine Bestellung nicht, so hat der Dienstmann weitere 10 Pfg. anzusprechen.

3. Auf einen Auftrag, welcher nicht sogleich erteilt wird (2), haben die Dienstmänner 5 Minuten lang unentgeltlich zu warten, ebensovlang auf Rückantwort. Werden sie länger aufgehalten, so sind ihnen von $\frac{1}{4}$ zu $\frac{1}{4}$ Stunde weitere 10 Pfg. zu entrichten; die begonnene Viertelstunde wird für voll gerechnet.

4. Die Dienste der Dienstmänner können in den Monaten April bis einschließlich September nur von morgens 7 Uhr bis abends 8 Uhr und in den Monaten Oktober bis einschließlich März nur von morgens 7 Uhr bis abends 7 Uhr zur einfachen Tage in Anspruch genommen werden; außer dieser Zeit ist in den Monaten April bis September bis abends 10 Uhr, in den Monaten Oktober bis März bis abends 9 Uhr die Hälfte der Tage mehr, von da an die doppelte Tage zu entrichten.

5. Anforderungen von Trinkgeldern sind den Dienstmännern strengstens untersagt.

M. Der Geschäftsbetrieb der Fremdenführer, Lohndiener etc.

Ortspolizeiliche Vorschrift vom 30. Januar 1874.

§ 1. Den Fremdenführern, Lohndienern, Herrendienern, Hotelwerkern, Portiers und allen Personen ähnlichen Gewerbebetriebes ist es unbedingt untersagt, zur Ausübung ihres Gewerbes das Gebiet der Bahnhöfe zu betreten. Alle früher an einzelne dieser Personen erteilte Berechtigungen treten außer Kraft.

§ 2. Die Omnibus-Kondukteure dürfen sich bei Ankunft der Züge nicht mehr von ihren Schlägen entfernen und überhaupt die den Omnibussen gestellte Linie nicht überschreiten.

§ 3. Uebertretungen werden an Geld bis zu 150 Mark bestraft.

Bei Wiederholungen erfolgt Untersagung und nötigenfalls polizeiliche Einstellung des Gewerbebetriebes.

§ 4. Bezüglich der Dienstmänner und Droschkenkutscher bleiben die geltenden Bestimmungen in Kraft.

N. Taxordnung für die geprüften Fremdenführer.

Ortspolizeiliche Vorschrift vom 15. Januar 1875.

I. Taxen für die Umgebung der Stadt:

Auf das Schloß	1 Mt. 40 Pfg.
„ Schloß und Moltentur	2 „ 30 „
„ Rondell, Riefenstein, Kanzel, Moltentur und Schloß	3 „ 10 „
„ Schloß und Wolfsbrunnen	2 „ 30 „
„ den Königstuhl	3 „ — „
„ Philosophenweg	1 „ 75 „
„ Speyererhof (Neuhof)	2 „ 30 „
„ Schloß, Moltentur, Königstuhl, Felsenmeer, Wolfsbrunnen	6 „ — „

II. Taxen für die Stadt selbst:

Für den ganzen Tag (10 Stunden)	3 M — 3
„ halben Tag (bis zu 5 Stunden)	1 „ 80 „
„ eine Stunde	— „ 70 „
„ volle zwei Stunden bis zu einem halben Tag	1 „ 40 „

Bei den Taxen unter I. ist eine angemessene Wartezeit und der Rückweg inbegriffen. Leichtes Handgepäck hat der Fremdenführer ohne besondere Vergütung zu tragen.

Diese Taxen sind bei Vermeidung von Geldstrafe bis zu 150 Mark von den Fremdenführern streng einzuhalten; ebenso sind die letzteren verpflichtet, einen Abdruck des Tarifes immer bei sich zu führen und auf Verlangen den Fremden, sowie dem Polizeipersonale vorzuzeigen.

O. Taxordnung für Eselsvermieter.

Ortspolizeiliche Vorschrift vom 25. Juni 1884.

	M 3
1) Nach dem Schlosse über die neue Schloßstraße	1. —
2) Dahin und zurück	1. 50
3) Nach dem Schlosse über den Schloßbergweg	— 70
4) Nach der Moltentur durch das Klingenteich	1. 50
5) Dahin und zurück	2. 50
6) Nach der Moltentur über das Schloß	2. —
7) Denselben Weg mit halbstündigem Aufenthalt auf dem Schlosse	2. 50
8) Nach der Moltentur über das Schloß und zurück	3. —
9) Durch das Klingenteich nach der Moltentur und zurück bis auf das Schloß	2. 50
10) Nach der Kanzel beim Riefenstein	1. —
11) Dahin und zurück	1. 50
12) Nach dem Speyererhof	2. 50
13) Dahin und zurück	3. 50
14) Nach dem Königstuhl	3. —
15) Dahin und zurück	4. —
16) Nach dem Königstuhl u. zurück über das Felsenmeer, Wolfsbrunnen und Schloß zur Stadt	6. —

17) Nach dem Gaisbergturm	3. —
18) Dahin und zurück	4. —
19) Nach dem Wolfsbrunnen über das Schloß	2. 50
20) Dahin und zurück	3. 50
21) Ueber die Hirschgasse und Philosophenweg bis zur Philosophenhöhe.	3. —
22) Ueber die Hirschgasse und Philosophenweg nach Neuenheim	3. 50
23) Nach dem Heiligenberg bis zur Klostersruine.	4. —
24) Dahin und zurück	6. —
25) Nach dem Kohlhof	4. 50
26) Dahin und zurück	6. 50

Bei den Hin- und Rückwegen ist eine halbstündige Wartezeit inbegriffen; für längere Wartezeit können als Vergütung 20 Pfg. per Viertelstunde beansprucht werden. Bei sämtlichen Touren bildet das Klingenthor den Abgangspunkt.

Für andere Wege als die oben verzeichneten ist besondere Uebereinkunft zu treffen. Uebertretungen dieser Vorschrift werden auf Grund des § 134 a des P.-Str.-G.-B. mit Geld bis zu 50 Mark bestraft.

P. Ortsübliche Preise für das Holzmaßen.

Für 4 Schnitt (in 5 Stücke) mit Spalten, für den Ster 2 Mk. 57 Pfg.	
3 (in 4 Stücke) " " " 2 " 15 "	
4 " (in 5 Stücke) ohne " " " 2 " 29 "	
3 " (in 4 Stücke) " " " 1 " 85 "	

Q. Weltliche Feiertage der Sonn- und Festtage.

Landesherliche Verordnung vom 18. Juni 1892.

Allgemeine Bestimmung.

§ 1. Es ist untersagt:

1. An den Sonntagen und an folgenden gebotenen Festtagen: nämlich am Neujahrstag, Ostermontag, Himmelfahrtstag, Pfingstmontag, Christtag und Stephans- tag, ferner in Gemeinden, in welchen die katholische Konfession Pfarrechte hat, am Fronleichnamstag und in Gemeinden, in welchen die evangelische Konfession Pfarrechte hat, am Charfreitag öffentlich zu arbeiten oder Handlungen vorzunehmen, welche geeignet sind, durch ihre Vornahme an solchen Tagen öffentliches Vergernis zu erregen, oder durch welche der Gottesdienst oder andere religiöse Feierlichkeiten einer christlichen Konfession gestört werden können;

2. an folgenden Festtagen: nämlich am Dreikönigstag, Mariä Lichtmeß, Josephstag, Mariä Verkündigung, Gründonnerstag, Charfreitag, Peter und Paul, Mariä Himmelfahrt, Mariä Geburt, Allerheiligen, Mariä Empfängnis geräusch- volle Handlungen vorzunehmen, welche geeignet sind, den Gottesdienst oder andere religiöse Feierlichkeiten einer in der Gemeinde Pfarrechte besitzenden christlichen Konfession zu stören.

Arbeiten und Handlungen, welche in Notfällen oder im öffentlichen Interesse unverzüglich vorgenommen werden müssen, fallen nicht unter dieses Verbot.

Die im ersten Absatz Ziffer 1 bezeichneten gebotenen Festtage gelten auch als Festtage im Sinne der deutschen Gewerbeordnung (vergl. § 105 a Absatz 2 daselbst).

§ 2. Arbeiten in Bergwerken, Fabriken, Werkstätten, bei Bauten und dergleichen. Öffentliche Arbeiten im Betriebe von Bergwerken, Sa- linen, Aufbereitungsanstalten, Brüchen und Gruben, von Hüttenwerken, Fabriken und Werkstätten, von Zimmerplätzen und anderen Bauhöfen, von Werken und Ziegeleien, sowie bei Bauten aller Art sind ausnahmsweise auch an Sonntagen und gebotenen Festtagen in folgenden Fällen zulässig:

1. Soweit die Beschäftigung von Arbeitern an Sonn- und Festtagen nach § 105 b Absatz 1 der Gewerbeordnung gestattet ist;

2. wenn die Arbeiten den in § 105 c Absatz 1 Ziffer 3 bis 5 der Gewerbe- ordnung bezeichneten Zwecken dienen, oder

3. wenn sie zu denjenigen Arbeiten gehören, bei welchen gemäß § 105 d bis 105 f der Gewerbeordnung durch Beschluß des Bundesrats oder durch Verfügung der höhe- ren oder unteren Verwaltungsbehörde die Beschäftigung von Arbeitern an Sonn- und Feiertagen zugelassen ist.

Jedoch darf durch die Vornahme solcher Arbeiten eine Störung des Gottesdienstes oder anderer religiöser Feierlichkeiten einer christlichen Konfession nicht herbeigeführt werden.

§ 3. Arbeiten im Handelsgewerbe. Unter das Verbot der öffentlichen Arbeiten im Handelsgewerbe (§ 1 Ziffer 1 dieser Verordnung) fällt außer dem nach § 41 a der Gewerbeordnung untersagten Gewerbebetriebe in offenen Verkaufsstellen und dem nach § 55 a der Gewerbeordnung verbotenen Wandergewerbebetriebe (§ 55 Abs. 1 Ziff. 1 bis 3 der Gewerbeordnung) und dem am Wohn- und Niederlassungs-orte auf öffentlichen Wegen, Straßen, Plätzen oder an anderen öffentlichen Orten oder von Haus zu Haus stattfindenden Gewerbebetriebe (§ 42 b der Gewerbeordnung, ambulantes Gewerbe):

1. Die Abhaltung von Messen und Märkten; jedoch kann das Bezirksamt für Sonntage und gebotene Festtage die Abhaltung einer Messe, eines Jahr- oder Spezialmarktes vom Schlusse des vormittägigen Hauptgottesdienstes an gestatten;

2. die Vornahme von öffentlichen Versteigerungen und Verpachtungen.

Ausnahmsweise sind an Sonntagen und gebotenen Festtagen nachstehende öffentliche Arbeiten und Berrichtungen im Handelsgewerbe gestattet:

a) während des ganzen Tages der Verkauf von Arzneimitteln in Apotheken;

b) frühestens vom Schlusse des vormittägigen Hauptgottesdienstes an das nach § 55 a der Gewerbeordnung durch die untere Verwaltungsbehörde zugelassene Feilbieten und Ankaufen von Gegenständen, insbesondere von Obst und anderen Erzeugnissen, auf öffentlichen Wegen, Straßen und Plätzen oder an anderen öffentlichen Orten und von Haus zu Haus;

c) bei der Durchfahrt von Zügen das Feilbieten frischer Lebensmittel auf den Eisenbahnstationen;

d) das öffentliche Arbeiten in denjenigen Handelsgewerben, deren vollständige oder teilweise Ausübung an Sonn- und Festtagen zur Befriedigung täglicher oder an diesen Tagen besonders hervortretender Bedürfnisse der Bevölkerung erforderlich ist (§ 105 e Absatz 1 der Gewerbeordnung), insbesondere das Herumtragen der betreffenden Lebensbedürfnisse in die Häuser der Kunden, während derjenigen Stunden der Sonntage und gebotenen Festtage, für welche nach § 105 e Absatz 1 der Gewerbeordnung Ausnahmen vom Verbote der Beschäftigung von Gehilfen, Lehrlingen und Arbeitern zugelassen sind.

§ 4. Arbeiten des öffentlichen Verkehrs. Unter das Verbot der öffentlichen Arbeiten und Handlungen im öffentlichen Verkehr (§ 1 Ziff. 1 dieser Verordnung) fällt auch die auf öffentlichen Straßen stattfindende gewerbmäßige Beförderung von Gütern mittelst Fuhrwerken und von Vieh, sowie das Beladen und Entladen von Schiffen, Rähnen und Flößen. Jedoch sind von dem Verbote solche Arbeiten ausgenommen, welche ihrer Natur nach überhaupt nicht oder doch nicht ohne sehr erhebliche wirtschaftliche Nachteile unterbrochen oder aufgeschoben werden können. Auch kann die Ortspolizeibehörde für sonstige unverschiebliche Arbeiten und Handlungen des öffentlichen Verkehrs Nachsicht erteilen, wenn die Notwendigkeit der Sonntagsarbeit nicht von dem Unternehmer absichtlich herbeigeführt oder durch Fahrlässigkeit verschuldet ist.

Das Verbot des § 1 Ziffer 1 erstreckt sich nicht auf:

1. den Betrieb der Eisenbahnen, der Post, der Schifffahrt und Flößerei;
2. das Anbieten und Berrichten von Diensten auf öffentlichen Wegen, Straßen und Plätzen;
3. die gewerbmäßige Beförderung von Personen mittelst Fuhrwerken und sonstigen Fahrzeugen.

Jedoch bleibt es hinsichtlich des Eisenbahnverkehrs der Verfügung des zuständigen Ministeriums, hinsichtlich der in Ziffer 2 und 3 bezeichneten Gewerbe der ortspolizeilichen Vorschrift vorbehalten, die Vornahme von Arbeiten und Handlungen im öffentlichen Verkehr an bestimmten Zeiten der Sonntage und der gebotenen Festtage einzuschränken oder zu untersagen.

Der von Privatunternehmern vermittelte Brief- und Paketverkehr ist an den Sonntagen und gebotenen Festtagen nur während der Stunden zulässig, an denen ein gleicher Betrieb durch die Reichspost stattfindet.

§ 5. Arbeiten und Handlungen in der Land- und Forstwirtschaft und bei der Jagdausübung. Unter das Verbot der öffentlichen Arbeiten in der Landwirtschaft (§ 1 Ziffer 1 dieser Verordnung) fällt auch das

Austreiben der Viehherden auf die Weide; jedoch kann dasselbe für die Zeit vor oder nach dem vormittägigen Hauptgottesdienst durch ortspolizeiliche Vorschrift gestattet werden.

Ausgenommen von dem Verbote des § 1 Ziffer 1 dieser Verordnung sind die in Folge der Witterungsverhältnisse unverschieblichen Arbeiten der Ernte und der Weinlese. Auch kann die Ortspolizeibehörde für sonstige unverschiebliche Arbeiten in der Land- und Forstwirtschaft Nachsicht erteilen, wenn die Notwendigkeit der Sonntagsarbeit nicht von dem Unternehmer absichtlich herbeigeführt oder durch Fahrlässigkeit verschuldet ist.

Unter das Verbot des § 1 Ziffer 1 dieser Verordnung fällt stets das Abhalten von Treib- und ähnlichen Jagden.

§ 6. Verkehr in Wirtschaften. In Gast- und Schankwirtschaften dürfen an den in § 1 Ziffer 1 dieser Verordnung bezeichneten Tagen vor Schluß des vormittägigen Hauptgottesdienstes und während des Nachmittagsgottesdienstes keine geräuschvollen Belustigungen und kein lärmendes Bechen und Spielen stattfinden.

§ 7. Aufzüge, Musikaufführungen, Schau- und Vorstellungen und sonstige Lustbarkeiten. Die Veranstaltung von öffentlichen Aufzügen, Musikaufführungen, Schaustellungen, theatralischen Vorstellungen oder sonstigen Lustbarkeiten ist untersagt:

1. Für den ganzen Tag: am Christtage, an sämtlichen Tagen der Charwoche, am Oster- und Pfingstsonntage, ferner in Gemeinden, in welchen die katholische Konfession Pfarrechte hat, am Fronleichnamstage und in Gemeinden, in welchen die evangelische Konfession Pfarrechte hat, an dem Sonntage, auf welchen der Buß- und Betttag fällt;

2. für die Dauer des vormittägigen Hauptgottesdienstes: An den übrigen in § 1 Absatz 1 Ziffer 1 dieser Verordnung bezeichneten Sonn- und Festtagen.

Jedoch dürfen außerhalb der dem vormittägigen Hauptgottesdienste gewidmeten Zeit an den letzten drei Tagen der Charwoche Aufführungen erster Musik und an den übrigen unter Ziffer 1 bezeichneten Tagen Musikaufführungen, welche einem höheren Interesse der Kunst dienen (Konzerte), sowie Theatervorstellungen ersten Inhalts stattfinden, vorbehaltlich der nach § 63 des P.-St.-G.-B. der Polizeibehörde zustehenden Untersagungsbefugnis.

§ 8. Bekanntmachung der Zeit des Gottesdienstes. Die Zeit des vormittägigen Hauptgottesdienstes beziehungsweise (§ 6) auch des Nachmittagsgottesdienstes, für welche obige Verbote Platz greifen, wird unter Berücksichtigung der von den kirchlichen Organen getroffenen Bestimmung durch die Ortspolizeibehörde bekannt gemacht.

§ 9. Schlußbestimmung. Diese Verordnung tritt am 1. Juli 1892 in Kraft, für die in § 2 bezeichneten Betriebe jedoch erst von dem späteren Zeitpunkte an, auf welchen für diese Betriebe die Bestimmungen der §§ 105 a ff. der Gewerbeordnung durch Kaiserl. Verordnung (Art. 9 Abf. 1 des Gesetzes vom 1. Juni 1891, betreffend Abänderung der Gewerbeordnung, Reichsgesetzblatt Seite 261) in Kraft gesetzt werden.

Von dieser Zeit treten die Verordnungen vom 28. Januar 1869 und 20. November 1879, die weltliche Feier der Sonn- und Festtage betreffend, außer Wirksamkeit.

Ortspolizeiliche Vorschrift vom 2. November 1896.

Das öffentliche Auslegen und Aushängen von Waren an Verkaufsstellen ist an Sonn- und Festtagen auch außerhalb der für den Gewerbebetrieb freigegebenen Zeit, jedoch nicht während des vormittägigen Hauptgottesdienstes (von 9—11 Uhr vormittags) und nicht am Christtag, am Ostersonntag und am Pfingstsonntag statthaft.

R. Die Sonntagsruhe im Handelsgewerbe.

Bezirksamtliche Anordnungen für den Amtsbezirk vom 24. Mai 1893.

I.

A. Im Handelsgewerbe dürfen an Sonn- und Festtagen (vergl. Ziffer V) Gehilfen, Lehrlinge und Arbeiter, vorbehaltlich der nachstehend verzeichneten Ausnahmen, nur während höchstens fünf Stunden beschäftigt werden, und zwar:

1) **In den Städten Heidelberg, Neckargemünd und Schönau:**

- a. Im Gewerbebetrieb der Kolonialwaren-, Delikatessen-, Wildpret- und Geflügelhändler
während der Monate März bis einschließlich Oktober
von 7—9 Uhr Vormittags und von 11—2 Uhr Nachmittags,
während der Monate November bis Februar
von 8—9 Uhr Vormittags und von 11—3 Uhr Nachmittags,
b. in den andern handelsgewerblichen Betrieben während des ganzen Jahres
von 8—9 Uhr Vormittags und von 11—3 Uhr Nachmittags.

2) **In allen übrigen Gemeinden des Amtsbezirks allgemein von 7—8 Uhr Vormittags und von 11—3 Uhr Nachmittags.**

B. Ausnahmen

hievon werden auf Grund des § 105b Gewerbe-Ordnung insofern hiermit zugelassen, als die Beschäftigung von Gehilfen, Lehrlingen und Arbeitern im Handelsgewerbe

von 7—9 Uhr Vormittags und 11—7 Uhr Abends gestattet wird,

1) **in den Städten Heidelberg** (ausschließlich Schlierbach und Neuenheim) und Neckargemünd:

- a. an den Meß- bzw. Marktsonntagen,
b. an den vier letzten Sonntagen vor Weihnachten,
c. am Sonntag vor Ostern;

2) **In allen übrigen Gemeinden des Amtsbezirks** (einschließlich Schlierbach und Neuenheim):

- a. an den Kirchweihsonntagen,
b. an den vier letzten Sonntagen vor Weihnachten,
c. am Sonntag vor Ostern.

II.

A. Der Gewerbebetrieb im Umherziehen, soweit er unter § 55 Abs. 1 Z. 1—3 Gew.-Ord. fällt, sowie der Gewerbebetrieb der in § 42b Gew.-Ord. bezeichneten Personen an Sonn- und Festtagen ist verboten.

B. Ausnahmen.

1) Es dürfen in sämtlichen Gemeinden des Amtsbezirks an allen Sonn- und Festtagen (mit Ausnahme des ersten Oster-, Pfingst- und Weihnachtsfeiertags) auf öffentlichen Straßen und Plätzen (nicht aber an andern öffentlichen Orten oder von Haus zu Haus) feilgeboten und verkauft werden:

- a. Brod, Bregeln und andere Backwaren, Obst, Eis und Blumen vom Schluß des vormittägigen Hauptgottesdienstes an bis abends 7 Uhr,
b. geröstete Kastanien und Mineralwasser vom Schluß des vormittägigen Hauptgottesdienstes an bis abends 10 Uhr.

2) In der Stadt Heidelberg dürfen überdies

a. die sog. Trinkhallen auch am Pfingstsonntag vom Schluß des vormittägigen Hauptgottesdienstes ab bis abends 10 Uhr offen gehalten und darin Mineralwasser zu unmittelbarem Genuß an das Publikum abgegeben,

b. photographische und sonstige Ansichten von Heidelberg und Umgebung an allen Sonn- und Festtagen der Monate Mai bis einschließlich Oktober auf Straßen und öffentlichen Plätzen vom Schluß des vormittägigen Hauptgottesdienstes bis abends 10 Uhr feilgehalten werden.

3) Der Verkauf von Zeitungen und Büchern am Hauptbahnhof der Stadt Heidelberg unterliegt keinerlei Beschränkungen.

III.

Durch Beschluß des Bezirksrats wurde auf Grund des § 105e Gew.-Ordnung folgendes bestimmt:

A.

a) Den nachstehend verzeichneten Gewerbetreibenden ist der Verkauf ihrer Waren an allen Sonn- und Festtagen (mit Ausnahme des ersten Oster-, Pfingst- und Weihnachtstags) länger als fünf Stunden gestattet und zwar:

1. Den Milchhändlern unbeschränkt,
2. Den Bäckern
3. Den Zuckerbäckern (Konditoren)
4. Den Obsthändlern
5. Den Kunst- und Handelsgärtnern
6. Denjenigen Personen, welche gewerbsmäßig Mineralwasser zu unmittelbarem Genuß an das Publikum abgeben
7. Den Messern und Wurfelern von 6 Uhr morgens bis 2 Uhr mittags,
8. Denjenigen Personen, welche ausschließlich oder doch weit überwiegend mit Cigarren und Tabak handeln, der Verkauf dieser Waren

unbeschränkt
mit Ausnahme
der Stunden des
vormittägigen
Hauptgottes-
dienstes.
mittags,
von 11 Uhr vor-
mittags bis
5 Uhr nachmitt.

b) Die unter a Ziffer 1—7 verzeichneten Gewerbetreibenden dürfen auch an den drei höchsten Feiertagen (Ostersonntag, Pfingstsonntag, Christtag) Gehilfen, Lehrlinge und Arbeiter beschäftigen bezw. ihre Verkaufsstellen offen halten, aber nur während der Stunden von 6—9 Uhr Vormittags.

Handelsgewerbe der Barbiers und Friseure.

Auf Grund von § 105 b, 41 a der Gewerbeordnung und gemäß Art. III Ziff. 2 der Vollzugsverordnung hierzu wird bezirksamtlich verfügt:

Die fünf Stunden, während welcher in den Verkaufsgeschäften der Barbiers und Friseure Gehilfen, Lehrlinge und Arbeiter beschäftigt werden dürfen, und ein Verkehr in offenen Verkaufsstellen stattfinden darf, wird für die Stadt Heidelberg für das ganze Jahr auf 7 bis 9 Uhr Vormittags und 11 bis 2 Uhr festgesetzt.

B.

Die sämtlichen unter III A verzeichneten Ausnahmen werden an die Bedingung geknüpft, daß im handelsgewerblichen Teil der betr. Betriebe Gehilfen, Lehrlinge und Arbeiter über die in I A oben festgesetzten Stunden hinaus nur dann beschäftigt werden dürfen, wenn jeder derselben:

1. entweder an jedem zweiten Sonntag von morgens 8 Uhr bis abends 8 Uhr,
2. oder in jeder zweiten Woche an einem Werktag volle 24 Stunden von der Arbeit freigelassen wird.

IV.

Am Oster- und Pfingstsonntage, sowie am ersten Weihnachtsfeiertage dürfen, abgesehen von den Ausnahmen unter II B Ziff. 2 und III A b Gehilfen, Lehrlinge und Arbeiter im Handelsgewerbe überhaupt nicht beschäftigt werden.

Insofern eine Beschäftigung von Gehilfen, Lehrlingen und Arbeitern im Handelsgewerbe nicht zulässig ist, darf ein Gewerbebetrieb in offenen Verkaufsstellen überhaupt nicht stattfinden.

Die Läden und sonstigen Verkaufsstellen sind außer der zugelassenen Verkaufszeit geschlossen zu halten.

V.

Festtage im Sinne obiger Anordnungen sind: Neujahr, Ostermontag, Himmelfahrtstag, Pfingstmontag, Christtag und Stephanstag, ferner in Gemeinden, in welchen die katholische Konfession Pfarrechte hat, der Fronleichnamstag und in Gemeinden, in welchen die evangelische Konfession Pfarrechte hat, der Charfreitag.

S. Die Sonntagsruhe in der Industrie.

Bezirksamtliche Anordnungen vom 23. März 1895.

Es dürfen, soweit nicht Ausnahmen vom Verbote der Sonntagsarbeit ausdrücklich zugelassen sind, vom 1. April 1895 an nach § 105 b Abs. 1 Gewerbe-Ordnung im Betriebe von Bergwerken, Salinen, Aufbereitungsanstalten, Bräuen und Gruben, von Hüttenwerken, Fabriken und Werkstätten, von Zimmerplätzen und anderen Bauhöfen, von Werken und Ziegeleien, sowie bei Bauten aller Art Arbeiter an Sonn- und Festtagen nicht beschäftigt werden.

Die den Arbeitern zu gewährenden Ruhe hat mindestens für jeden Sonn- und Festtag vierundzwanzig, für zwei aufeinander folgende Sonn- und Festtage sechsunddreißig, für das Weihnachts-, Oster- und Pfingstfest achtundvierzig Stunden zu

dauern. Die Ruhezeit ist von zwölf Uhr nachts zu rechnen und muß bei zwei aufeinander folgenden Sonn- und Festtagen bis sechs Uhr abends des zweiten Tages dauern. In Betrieben mit regelmäßiger Tag- und Nachtschicht kann die Ruhezeit frühestens um sechs Uhr abends des vorhergehenden Werktages, spätestens um sechs Uhr morgens des Sonn- und Festtages beginnen, wenn für die auf den Beginn der Ruhezeit folgenden vierundzwanzig Stunden der Betrieb ruht.

Hierzu bemerken wir folgendes:

1. Das in § 105 b Abs. 1 enthaltene Verbot der Sonntagsarbeit gilt nicht für die Land- und Forstwirtschaft, den Gartenbau, den Weinbau, die Viehzucht, den Geschäftsbetrieb der Apotheker, die Ausübung der Heilkunde und der schönen Künste und die in § 6 Abs. 1, Satz 1 der Gewerbeordnung bezeichneten Gewerbe.

Ferner sind kraft besonderer Vorschrift von dem Verbot der Sonntagsarbeit ausgenommen Gast- und Schankwirtschaftsgewerbe, Musikaufführungen, Schaustellungen, theatrale Vorstellungen und sonstige Lustbarkeiten, sowie die Verkehrsgewerbe § 105 i.

2. In denjenigen Handelsgewerben, in welchen beim Ladenverkauf an den Waren Verberungs- oder Zurechtungsarbeiten vorgenommen werden (Gewerbe der Fleischer, Hutmacher, Blumenhändler, Uhrmacher und dergl.), ist die Beschäftigung mit diesen Arbeiten als Beschäftigung im Handelsgewerbe zu betrachten und deshalb an Sonn- und Festtagen während der für das betreffende Handelsgewerbe freigegebenen Zeit gestattet.

3. Verboten ist an Sonn- und Festtagen jede Art der Beschäftigung von Arbeitern „im Betriebe“ der unter § 105 b Abs. 1 fallenden Gewerbe, also im Betriebe von Bergwerken, Salinen, Aufbereitungsanstalten, Brüchen und Gruben, von Hüttenwerken, Fabriken und Werkstätten, von Zimmerplätzen und Bauhöfen, von Werften und Ziegeleien.

Durch die Worte „im Betriebe“ ist zum Ausdruck gebracht, daß das Verbot nicht nur räumlich für die Betriebsstätte, in welcher sich der betreffende Gewerbebetrieb regelmäßig abzuwickeln pflegt, sondern für jede zu dem Gewerbebetrieb gehörige Tätigkeit gelten soll. So dürfen z. B. Monteurs, Schlosser-, Glaser-, Maler-, Tapezier-, Barbiergehilfen während der Sonntagsruhe auch außerhalb der Betriebsstätte nicht beschäftigt werden, soweit nicht etwa die betreffenden Arbeiten gemäß den Vorschriften der §§ 105 c bis f statthaft sind.

4. Das Verbot der Sonntagsarbeit gilt auch für „Bauten aller Art“, d. h. für Hoch-, Tief-, Wege-, Eisenbahn- und Wasserbauten, sowie für Erdarbeiten, sofern diese nicht Ausfluß des land- oder forstwirtschaftlichen Betriebes, des Weinbaues oder Gartenbaues sind, ferner nicht nur für Neubauten, sondern auch für Ausbesserungs- und Instandhaltungsarbeiten, z. B. auch für das Schornsteinfegergewerbe.

5. Das Verbot der Sonntagsarbeit gilt für gewerbliche Arbeiter im weitesten Sinne, also nicht nur für Gesellen, Gehilfen, Lehrlinge, Fabrikarbeiter und andere im Betriebe beschäftigte Handarbeiter, sondern auch für Werkmeister, Betriebsbeamte und Techniker.

6. Die den Arbeitern zu gewährende Ruhe soll mindestens dauern:

- für einzelne Sonn- und Festtage 24 Stunden,
- für zwei aufeinander folgende Sonn- und Festtage 36 Stunden,
- für das Weihnachts-, Oster- und Pfingstfest 48 Stunden.

Diese Ruhezeiten müssen auch in solchen Betrieben, die an Werktagen ununterbrochen mit regelmäßiger Tag- und Nachtschicht arbeiten, gewährt werden, soweit nicht etwa für diese Betriebe gemäß § 105 c bis e Ausnahmen von dem Verbot der Sonntagsarbeit Platz greifen. Während aber in Betrieben, die nur bei Tage oder in unregelmäßigen Schichten zu arbeiten pflegen, die Ruhezeit stets von 12 Uhr nachts an gerechnet werden soll, kann in Betrieben mit regelmäßiger Tag- und Nachtschicht die Ruhezeit schon frühestens um 6 Uhr abends des vorhergehenden Werktags und spätestens erst um 6 Uhr morgens des Sonn- und Festtags beginnen, wenn für die auf den Beginn der Ruhezeit folgenden 24 Stunden der Betrieb ruht.

Für alle Fälle gilt die Vorschrift, daß die Ruhezeit an zwei aufeinander folgenden Sonn- und Festtagen stets bis 6 Uhr abends des zweiten Tages dauern muß. Demnach beträgt die Ruhezeit in Betrieben, die keine regelmäßigen Tag- und Nachtschichten haben, nicht nur 36, sondern mindestens 42 Stunden (von der Mitternachtsstunde vor dem ersten Tag bis 6 Uhr abends des zweiten Tags).

7. Jugendliche Arbeiter dürfen in Fabriken und den in §§ 154 Abs. 2 und 154 a bezeichneten gewerblichen Anlagen an Sonn- und Festtagen überhaupt nicht beschäftigt werden. (§ 136 Absatz 3 der Gewerbeordnung, vergl. auch unten zu B 4).

8. Während im Handelsgewerbe, soweit es in offenen Verkaufsstellen betrieben wird, auch die Sonntagsarbeit der Arbeitgeber Beschränkungen unterliegt (§ 41 a), ist in den hier in Rede stehenden Gewerben den Arbeitgebern und selbständigen Gewerbetreibenden die Sonntagsarbeit durch die Vorschriften der Gewerbeordnung nicht verwehrt.

Indessen haben die Arbeitgeber und selbständigen Gewerbetreibenden die Vorschriften des § 1 der Landesherrlichen Verordnung vom 18. Juni 1892 die weltliche Feiertage und Festtage betr. (Ges.-u. V.-D.-Bl. S. 287) zu beobachten.

Auch insoweit an Sonn- und Festtagen eine Beschäftigung von Arbeitern zulässig ist, darf durch die Vornahme solcher Arbeiten eine Störung des Gottesdienstes oder anderer religiöser Feierlichkeiten einer christlichen Konfession nicht herbeigeführt werden (§ 2 Absatz 2 der angeführten Verordnung).

Ausnahmen von den gesetzlichen Bestimmungen.

1. Ausnahmen von dem Verbot der Sonntagsarbeit treten ein:

- a. kraft gesetzlicher Vorschrift (§ 105 c),
- b. kraft der vom Bundesrat auf Grund des § 105 d erlassenen Vorschriften,
- c. kraft der von der höheren Verwaltungsbehörde auf Grund des § 105 e getroffenen Bestimmungen,
- d. kraft der von der unteren Verwaltungsbehörde auf Grund des § 105 f erteilten besonderen Erlaubnis.

2. Soweit in Fabriken und den in §§ 154 Absatz 2 und 154 a der Gewerbeordnung bezeichneten gewerblichen Anlagen Ausnahmen von dem Verbot der Sonntagsarbeit Platz greifen, sind in diesen Betrieben bei der Beschäftigung von Arbeiterinnen außer den allgemeinen Bedingungen, an welche die Zulassung der Sonntagsarbeit geknüpft ist, auch noch die Vorschriften des § 137 und die auf Grund der §§ 139 und 139 a erlassenen Bestimmungen zu beachten.

3. Da in den unter 2 bezeichneten Betrieben die Beschäftigung jugendlicher Arbeiter an Sonn- und Festtagen im Allgemeinen verboten ist, und Ausnahmen von diesem Verbot nur auf Grund der §§ 139 und 139 a zugelassen werden können, so dürfen jugendliche Arbeiter in diesen Betrieben auch zu den zulässigen Sonntagsarbeiten nur insoweit herangezogen werden, als diese Beschäftigung auf Grund des § 139 oder des § 139 a an Sonn- und Festtagen ausdrücklich gestattet ist.

A. Ausnahmen kraft gesetzlicher Vorschrift. § 105 c.

1. Unter diejenigen Arbeiten, auf die das Verbot der Sonntagsarbeit kraft Gesetzes keine Anwendung findet, werden im § 105 c an erster Stelle solche Arbeiten gerechnet, die in Notfällen oder im öffentlichen Interesse unverzüglich vorgenommen werden müssen. Zu den Arbeiten in „Notfällen“ gehören solche Arbeiten, die zur Beseitigung eines Notstandes oder zur Abwendung einer Gefahr sofort vorgenommen werden müssen, ferner aber auch dringende Arbeiten, die durch Todesfälle, Erkrankungen, unvorhergesehene, erhebliche geschäftliche Zwischenfälle zc. erforderlich werden und nicht wohl auf den nachfolgenden Werktag verschoben werden können, dagegen kann nicht etwa schlechthin die Erledigung eiliger Arbeiten hierher gerechnet werden. — Unter „öffentlichem Interesse“ ist nicht nur das Interesse des Staates oder der Gemeinde, sondern auch dasjenige des Publikums zu verstehen.

2. Die Befugnis, Reinigungs- und Instandhaltungsarbeiten, durch die der regelmäßige Fortgang des eigenen oder eines fremden Betriebes bedingt ist, Arbeiten, von denen die Wiederaufnahme des vollen werktätigen Betriebes abhängig ist, sowie solche Arbeiten vorzunehmen, die zur Verhütung des Verderbens von Rohstoffen oder des Mißlingens von Arbeitserzeugnissen erforderlich sind, ist davon abhängig gemacht, daß die genannten Arbeiten nicht an Werktagen vorgenommen werden können (§ 105 c Absatz 1 Ziffer 3 und 4).

Die Möglichkeit ihrer Vornahme an Werktagen ist nach den Umständen des einzelnen Falles und den besonderen Verhältnissen der einzelnen Betriebe zu beurteilen. Die Befugnis zur Ausführung der bezeichneten Arbeiten wird für den einzelnen Gewerbetreibenden nicht schon dadurch ausgeschlossen, daß andere Betriebe derselben Gattung, deren Einrichtungen indessen wesentlich verschieden sind, der Sonntagsarbeit nicht bedürfen. Wohl aber finden die Bestimmungen keine Anwendung, wenn und

sobald es dem Gewerbetreibenden möglich ist, ohne erhebliche Unzuträglichkeiten für den Betrieb oder die Arbeiter und ohne verhältnismäßige Opfer sich so einzurichten, daß er ohne Sonntagsarbeit auskommen kann.

3. Die Bestimmungen des § 105 c finden auch auf solche Betriebe Anwendung, für die nach den §§ 105 d bis h besondere Ausnahmen zugelassen sind.

4. Werden Arbeiter an Sonn- und Festtagen mit Arbeiten beschäftigt, die kraft gesetzlicher Vorschrift zulässig sind, so müssen die Gewerbetreibenden in das in § 105 c Abs. 2 bezeichnete Verzeichnis für jeden einzelnen Sonn- und Festtag, an dem eine solche Beschäftigung stattgefunden hat, die Zahl der beschäftigten Arbeiter, die Dauer der Beschäftigung durch Angabe der Lage der Arbeitsstunden, sowie die Art der vorgenommenen Arbeiten eintragen.

Bei Eintragung der Art der vorgenommenen Arbeiten genügt es — sofern es sich nicht um die Bewachung der Betriebsanlagen, sowie um die Beaufsichtigung des Betriebes handelt — nicht, die Arbeiten allgemein nach der in den Ziffern 1—5 des Abs. 1 des § 105 c gegebenen Bezeichnung anzuführen. Vielmehr muß aus den Eintragungen die Art der Arbeit soweit zu ersehen sein, daß beurteilt werden kann, ob sie unter die in diesen Ziffern bezeichneten Arbeiten fällt.

Die Eintragungen müssen für jeden Sonn- und Festtag, wenn thunlich, spätestens am folgenden Wochentag vorgenommen werden.

5. Während die in § 105 c Abs. 1 unter den Ziffern 1, 2 und 5 bezeichneten Arbeiten ohne Beschränkung vorgenommen werden können, müssen den Arbeitern, die mit den unter den Ziffern 3 und 4 bezeichneten Arbeiten an Sonntagen länger als 3 Stunden beschäftigt oder hierdurch am Besuche des Gottesdienstes gehindert werden, die im Abs. 3 bezeichneten Ruhezeiten am zweiten oder dritten Sonntage gewährt werden (§ 105 c Abs. 3).

Die Wahl, ob Sonntagsruhe am zweiten oder dritten Sonntage zu gewähren sei, steht dem Gewerbetreibenden zu.

Für die Beschäftigung an den nicht auf den Sonntag fallenden Festtagen braucht ein Ausgleich durch Freilassung von der Arbeit am zweiten oder dritten Sonntag nicht gewährt zu werden.

B. Ausnahmen für Betriebe, in denen Arbeiten vorkommen, die ihrer Natur nach eine Unterbrechung oder einen Aufschub nicht gestatten, sowie für Campagne- und Saisonindustrie. (§ 105 d).

Umfang und Bedingung der hierhergehörigen, durch den Bundesrat zugelassenen Ausnahmen ergeben sich aus der Bekanntmachung des Reichskanzlers vom 5. Februar 1895 (R.-G.-Blatt S. 12).

Zu dieser ist Folgendes zu bemerken:

1. Die in die Bekanntmachung aufgenommenen Gewerbe sind im Wesentlichen in Anlehnung an die Klassifikation der Gewerbestatistik aufgezählt. Wenn in einer gewerblichen Anlage mehrere unter verschiedene Gruppen der Gewerbestatistik gehörige Betriebe vereinigt sind, wie z. B. Hochofenwerke und Eisengießereien (Gruppen III und V), so greifen für diese einzelnen Betriebsteile die verschiedenen Ausnahmeverordnungen Platz.

2. Die Bestimmungen des Bundesrats knüpfen die Gestattung von Sonntagsarbeiten an Bedingungen, die den Arbeitern ein Mindestmaß von Ruhe sichern. Wenn nicht im einzelnen Falle Gefahr im Verzuge ist, dürfen die Arbeiter während dieser Ruhezeit zu keinerlei Arbeit, auch nicht zu den im § 105 c Abs. 1 bezeichneten Arbeiten herangezogen werden.

C. Ausnahmen für Gewerbe zur Befriedigung täglicher oder an Sonn- und Festtagen besonders hervortretender Bedürfnisse.

Auf Grund des § 105 e Abs. 1 Gew.-Ordg. hat der Bezirksrat für den diesseitigen Amtsbezirk folgende Ausnahme von dem Verbote der Sonntagsarbeit unter den nachstehenden Bedingungen zugelassen:

1. Im Bäckerergewerbe ist die Beschäftigung von Arbeitern an allen Sonn- und Festtagen bis 8 Uhr vormittags und von 10 Uhr abends an gestattet.

Während der hiernach den Arbeitern zu gewährenden Ruhezeit von 8 Uhr vormittags bis 10 Uhr abends dürfen dieselben jedoch mit Arbeiten beschäftigt werden, die zur Vorbereitung der Wiederaufnahme der regelmäßigen Arbeit am nächsten Tage notwendig sind, sofern sie nach 6 Uhr abends stattfinden und nicht länger als eine Stunde dauern.

Am Sonntag Lätare darf wegen des Sommertagsfestes eine Beschäftigung der Arbeiter bis 12 Uhr mittags stattfinden.

In der hiesigen Stadt wird Ueberarbeit im Betriebe von Bäckereien und Konditoreien allgemein gestattet:

Am Samstag vor dem sogenannten Sommertag (Lätare),
am Samstag vor Ostern, am Samstag vor Pfingsten,
am 24. Dezember und am Sylvestertag.

Die übrigen Tage, an welchen Ueberarbeit zugelassen werden darf, werden jeweils auf Antrag der Beteiligten durch besondere Verfügung bestimmt werden.

Auch an diesen Tagen mit Ausnahme des Tages vor dem Weihnachts-, Ofter- und Pfingstfeste, muß zwischen den Arbeitsschichten der Gehlfen eine ununterbrochene Ruhe von mindestens 8 Stunden, den Lehrlingen eine solche von mindestens 10 Stunden im ersten Lehrjahre, mindestens 9 Stunden im zweiten Lehrjahre gewährt werden.

2. Im Konditoreigewerbe ist die Beschäftigung von Arbeitern an allen Sonn- und Festtagen von 4 Uhr morgens bis 12 Uhr mittags gestattet.

Während der den Arbeitern hiernach zu gewährenden Ruhezeit von 12 Uhr mittags an dürfen dieselben jedoch mit der Herstellung und mit dem Austragen leicht verderblicher Waren, die unmittelbar vor dem Genuß hergestellt werden müssen (Eis, Cremes und dergl.), beschäftigt werden, müssen aber in diesem Falle an einem der nächsten 6 Werktage von mittags 12 Uhr ab von jeder Arbeit freigelassen werden.

Außerdem ist jedem Arbeiter mindestens an jedem dritten Sonntage die zum Besuche des Gottesdienstes erforderliche Zeit frei zu geben.

Bemerkung. Zu 1 und 2 wird Folgendes bemerkt:

Für Betriebe, in denen sowohl Bäckerwaren, als Konditorwaren hergestellt werden, ist die Beschäftigung solcher Arbeiter, die an Sonn- und Festtagen ausschließlich mit der Herstellung von Konditorwaren beschäftigt werden, nach den Bestimmungen für Konditoreien, die Beschäftigung der übrigen Arbeiter nach den Bestimmungen für Bäckereien zu regeln.

Als Bäckerwaren ist dasjenige Backwerk zu behandeln, welches herkömmlich unter Verwendung von Hefe oder Sauerteig hergestellt wird.

3. Im Fleischgewerbe ist die Beschäftigung von Arbeitern an allen Sonn- und Festtagen,

und zwar in der Zeit vom 1. April bis 30. September von $\frac{1}{2}$ 5 Uhr bis 9 Uhr vormittags, in der Zeit vom 1. Oktober bis 31. März von $\frac{1}{2}$ 6 Uhr bis 9 Uhr vormittags

gestattet.

Wenn die Sonntagsarbeiten länger als drei Stunden dauern, so sind die Arbeiter entweder an jedem zweiten Sonntag von 6 Uhr morgens bis 6 Uhr abends oder an jedem dritten Sonntag für volle 36 Stunden von jeder Arbeit freizulassen.

4. Im Barbier- und Friseurgewerbe ist die Beschäftigung von Arbeitern an allen Sonn- und Festtagen bis 2 Uhr nachmittags, darüber hinaus nur insoweit gestattet, als sie bei der Vorbereitung von öffentlichen Theater Vorstellungen und Schaustellungen sowie während der Zeit von Weihnachten bis Ende Februar zur Vorbereitung von Bällen und Gesellschaften erforderlich ist.

Wenn die Sonntagsarbeiten länger als drei Stunden dauern, so sind die Arbeiter entweder an jedem dritten Sonntag für volle 36 Stunden oder an jedem zweiten Sonntag mindestens in der Zeit von 6 Uhr morgens bis 6 Uhr abends oder in jeder Woche während der zweiten Hälfte eines Arbeitstages und zwar spätestens von 1 Uhr nachmittags ab von jeder Arbeit freizulassen.

Außerdem ist den Arbeitern an jedem dritten Sonntage die zum Besuche des Gottesdienstes erforderliche Zeit zu gewähren.

5. In Blumenbindereien ist die Beschäftigung von Arbeitern mit dem Binden von Blumen, Binden von Kränzen und dergl. während der für den Verkauf von Blumen in offenen Verkaufsstellen freigegebenen Stunden gestattet, d. i. an den Sonn- und Festtagen (mit Ausnahme des ersten Ofter-, Pfingst- und Weihnachtsfeiertags) unbeschränkt mit Ausnahme der Stunden des vormittägigen Hauptgottesdienstes, am ersten Ofter-, Pfingst- und Weihnachtsfeiertage von 6 bis 9 Uhr vormittags.

Am Sonntag vor Allerheiligen ist die Beschäftigung von Arbeitern auch während der Stunden des vormittägigen Hauptgottesdienstes gestattet.

Wenn die Arbeiten länger als drei Stunden dauern, so sind die Arbeiter entweder an jedem dritten Sonntag für volle 36 Stunden oder an jedem zweiten Sonn-

tag mindestens in der Zeit von 6 Uhr morgens bis 6 Uhr abends oder in jeder Woche während der zweiten Hälfte eines Arbeitstages und zwar spätestens von 1 Uhr nachmittags ab von jeder Arbeit freizulassen.

6. In Badeanstalten, welche das ganze Jahr hindurch betrieben werden, ist die Beschäftigung von Arbeitern an allen Sonn- und Festtagen bis nachmittags 2 Uhr, in den nur während der warmen Jahreszeit betriebenen Badeanstalten (Flußbäder) den ganzen Tag gestattet.

In Badeanstalten, welche nicht bloß in der wärmeren Jahreszeit betrieben werden, sind die Arbeiter, wenn die Sonntagsarbeiten länger als drei Stunden dauern, entweder an jedem dritten Sonntag für volle 36 Stunden oder an jedem zweiten Sonntage mindestens in der Zeit von 6 Uhr morgens bis 6 Uhr abends oder in jeder Woche während der zweiten Hälfte eines Arbeitstages und zwar spätestens von 1 Uhr nachmittags ab von jeder Arbeit freizulassen. Außerdem ist den Arbeitern an jedem dritten Sonntag die zum Besuche des Gottesdienstes erforderliche Zeit freizugeben.

Auf Badeanstalten, welche zu Heilzwecken bestimmt sind, finden, wie auf Heilanstalten überhaupt die Bestimmungen der Gewerbeordnung über die Sonntagsruhe keine Anwendung.

7. In Photographischen Anstalten ist die Beschäftigung von Arbeitern gestattet:

a. An den vier letzten Sonntagen vor Weihnachten zum Zwecke der Aufnahme von Bildnissen, des Kopierens und Retouchierens von 11 Uhr vormittags bis 7 Uhr abends.

b. An den übrigen Sonn- und Festtagen — mit Ausnahme des ersten Oster-, Pfingst- und Weihnachtsfeiertages — zum Zwecke der Aufnahme von Bildnissen von vormittags 10 Uhr an in der Zeit vom 1. April bis 30. September während 6 Stunden bis nachmittags 5 Uhr, und in der Zeit vom 1. Oktober bis 31. März während 5 Stunden bis nachmittags 4 Uhr; dabei ist den Arbeitern in jedem Falle eine einstündige Mittagspause zu gewähren; an den beiden Sonntagen der Frühjahrsmesse darf die Beschäftigung in hiesiger Stadt bis abends 7 Uhr ausgedehnt werden.

Wenn die Sonntagsarbeiten länger als drei Stunden dauern, so sind die Arbeiter entweder an jedem dritten Sonntag für volle 36 Stunden oder an jedem zweiten Sonntage mindestens in der Zeit von 6 Uhr morgens bis 6 Uhr abends oder in jeder Woche während der zweiten Hälfte eines Arbeitstages und zwar spätestens von 1 Uhr nachmittags ab von jeder Arbeit freizulassen.

8. In Wasserversorgungsanstalten wird die Beschäftigung von Arbeitern an allen Sonn- und Festtagen mit Arbeiten gestattet, welche für den Betrieb unerlässlich sind.

Wenn die Sonntagsarbeiten in derartigen Anstalten mit bloßem Tagesbetrieb länger als drei Stunden dauern, so sind die Arbeiter entweder an jedem dritten Sonntag für volle 36 Stunden oder an jedem zweiten Sonntage mindestens in der Zeit von 6 Uhr morgens bis 6 Uhr abends oder in jeder Woche während der zweiten Hälfte eines Arbeitstages und zwar spätestens von 1 Uhr nachmittags ab von jeder Arbeit freizulassen.

Außerdem ist den Arbeitern, wenn dieselben durch die Sonntagsarbeiten am Besuche des Gottesdienstes behindert werden, an jedem dritten Sonntag die zum Besuche des Gottesdienstes erforderliche Zeit frei zu geben.

Bei ununterbrochenem Betriebe hat die den Arbeitern zu gewährende Ruhe mindestens zu dauern, entweder für jeden zweiten Sonntag 24 Stunden oder für jeden dritten Sonntag 36 Stunden, oder, sofern an den übrigen Sonntagen die Arbeitsschichten nicht länger als 12 Stunden dauern, für jeden vierten Sonntag 36 Stunden. Ablösungsmannschaften dürfen je 12 Stunden vor und nach ihrer regelmäßigen Beschäftigung zur Arbeit nicht verwendet werden. Die den Ablösungsmannschaften zu gewährende Ruhe muß das Mindestmaß der den abgelösten Arbeitern gewährten Ruhe erreichen.

9. In Gasanstalten ist die Beschäftigung von Arbeitern an allen Sonn- und Festtagen mit Arbeiten gestattet, welche für den Betrieb unerlässlich sind.

Die den Arbeitern zu gewährende Ruhe hat mindestens zu dauern, entweder für jeden zweiten Sonntag 24 Stunden oder für jeden dritten Sonntag 36 Stunden oder, sofern an den übrigen Sonntagen die Arbeitsschichten nicht länger als 12 Stunden dauern, für jeden vierten Sonntag 36 Stunden.

Ablösungsmannschaften dürfen je 12 Stunden vor und nach ihrer regelmäßigen Beschäftigung zur Arbeit nicht verwendet werden. Die den Ablösungsmannschaften zu gewährende Ruhe muß das Mindestmaß der den abgelösten Arbeitern gewährten Ruhe erreichen.

10. Für die Bekleidungs- und Reinigungsgewerbe wird die Beschäftigung von Arbeitern behufs Abfertigung der Erzeugnisse im handwerksmäßigen Betriebe an allen Sonn- und Festtagen bis $\frac{1}{2}$ Stunde vor Beginn des vormittägigen Hauptgottesdienstes gestattet.

11. In Bierbrauereien, Eisfabriken und Molkereien wird die Versorgung der Kundschaft mit Bier, Rohreis und Molkereiprodukten an Sonn- und Festtagen während der für den Handel freigegebenen Stunden gestattet.

12. In Mineralwasserfabriken wird während der wärmeren Jahreszeit die Beschäftigung von Arbeitern während der Stunden von 6—9 Uhr vormittags mit solchen Arbeiten zugelassen, welche zur Versorgung der Kundschaft erforderlich sind.

D. Ausnahmen für Betriebe mit unregelmäßiger Wasserkraft.

Auf Grund des § 105 e Abs. 1 Gewerbeordnung hat der Bezirksrat die Beschäftigung von Arbeitern mit Arbeiten, welche für den Betrieb unerlässlich sind, soweit nicht gemäß § 105 e Abs. 2 G.-D. für einzelne Betriebe im Hinblick auf die bei den vorliegenden besonderen Verhältnissen weitergehende Ausnahmen zugelassen werden, gestattet:

- a) In Getreidemühlen an höchstens 26 Sonntagen im Jahre;
- b) in den sonstigen ausschließlich oder vorwiegend mit unregelmäßiger Wasserkraft arbeitenden Betrieben an höchstens 12 Sonntagen im Jahre.

Wenn die Sonntagsarbeiten länger als drei Stunden dauern, so sind die Arbeiter entweder an jedem dritten Sonntag volle 36 Stunden oder an jedem zweiten Sonntag mindestens in der Zeit von 6 Uhr morgens bis 6 Uhr abends oder in jeder Woche während der zweiten Hälfte eines Arbeitstages, und zwar spätestens von 1 Uhr nachmittags ab, von jeder Arbeit freizulassen.

Außerdem ist den Arbeitern, wenn dieselben durch die Sonntagsarbeiten vom Besuche des Gottesdienstes behindert werden, an jedem dritten Sonntage die zum Besuche des Gottesdienstes erforderliche Zeit freizugeben.

Die Sonn- und Festtagsarbeiten sind von den Gewerbetreibenden mit den in § 105 e Abs. 2 G.-D. bezeichneten Angaben über die Zahl der beschäftigten Arbeiter, die Dauer ihrer Beschäftigung, sowie die Art der vorgenommenen Arbeiten in das daselbst vorgeschriebene Verzeichnis einzutragen.

Wegen der Führung des Verzeichnisses verweisen wir auf das oben II. A. Ziff. 4 Bemerkte.

III. Indem Vorstehendes zur allgemeinen Kenntnis gebracht wird, wird besonders darauf aufmerksam gemacht, daß die über die Sonntagsruhe im Handelsgewerbe getroffenen Bestimmungen (vergl. diesseitige Bekanntmachung vom 24ten März 1893) durch diese Bekanntmachung nicht berührt werden.

Dabei wird noch bemerkt, daß Arbeiter, welche auf Grund der oben — II C Ziffer 1—12 — erwähnten Ausnahmebestimmungen mit Sonntagsarbeiten beschäftigt werden dürfen, während der ihnen ausbedungenen Ruhezeit auch nicht zu Arbeiten in dem etwa mit dem Betriebe verbundenen Handelsgewerbe herangezogen werden dürfen.

IX. Das Offenhalten der Verkaufsstellen in der Stadt Heidelberg und die Ruhezeit der Angestellten.

Bezirksamtliche Anordnungen vom 20. März 1901.

I. Auf Grund von § 139 e der Gewerbeordnung dürfen Verkaufsstellen für den geschäftlichen Verkehr an folgenden Tagen bis 10 Uhr abends geöffnet sein:

1. alle Verkaufsstellen:
 - am Mittwoch, Donnerstag und Samstag vor Ostern (Charwoche);
 - am Mittwoch vor dem Himmelfahrtstag;

am Donnerstag, Freitag und Samstag in der Woche vor Pfingsten;
 am Mittwoch vor dem Fronleichnamstag;
 am letzten Werktag vor Allerheiligen;
 vom 1. bis einschließlich 23. Dezember täglich mit Ausnahme der Sonntage
 und des 8. Dezember;
 an den beiden letzten Werktagen im Dezember;

2. außerdem:

- a) die Verkaufsstellen der Spielwaren-, Papier-, Hut- und Mützenhändler: am Fastnacht-Montag und Dienstag;
- b) die Metzger des Stadtteils Neuenheim: am Samstag vor dem Neuenheimer Kirchweihfest.

Da durch diese Festsetzung die Höchstzahl von jährlich 40 Tagen nicht erschöpft ist, bleibt die Bestimmung weiterer Ausnahmetage für etwaige unvorhergesehene Anlässe vorbehalten.

An allen übrigen Tagen hat, abgesehen von unvorhergesehenen Notfällen, der Ladenschluß um 9 Uhr abends zu erfolgen.

Diese Vorschriften finden auch auf den Betrieb von Verkaufsautomaten Anwendung.

II. Auf Grund von § 139 d Z. 3 der Gewerbeordnung finden die Bestimmungen des § 139 c über Gewährung einer Ruhezeit und einer Mittagspause für die in offenen Verkaufsstellen und den dazu gehörenden Schreibstuben (Kontore) und Lagerräumen beschäftigten Gehilfen, Lehrlinge und Arbeiter an folgenden Tagen keine Anwendung:

- a) in den Verkaufsgeschäften der Bäcker, Metzger, Händler mit Obst und Eiern, Butter, Milch und Rahm an den oben unter I, 1 bezeichneten Tagen mit Ausnahme der drei ersten Werktage im Dezember;
- b) in allen übrigen Verkaufsgeschäften an den oben unter I, 1 bezeichneten Tagen, wobei jedoch die Samstage vor Ostern und Pfingsten nicht mitgerechnet werden, da am ersten Oster- und Pfingstfeiertage eine Beschäftigung von Gehilfen, Lehrlingen zc. in diesen Geschäften nicht stattfindet.

Da durch diese Festsetzung die Höchstzahl von jährlich 30 Tagen nicht erschöpft ist, bleibt die Bestimmung weiterer Ausnahmetage innerhalb der gesetzlichen Grenze für etwaige unvorhergesehene Anlässe vorbehalten.

Außer an den ortspolizeilich bestimmten Tagen finden die Vorschriften des § 139 c der Gewerbeordnung ferner keine Anwendung (§ 139 d Z. 1 und 2)

1. auf Arbeiten, die zur Verhütung des Verderbens von Waren unverzüglich vorgenommen werden müssen;
2. für die Aufnahme der gesetzlich vorgeschriebenen Inventur, sowie bei Neueinrichtung und Umzügen.

Im übrigen ist den Gehilfen, Lehrlingen und Arbeitern nach Beendigung der täglichen Arbeitszeit eine ununterbrochene Ruhezeit zu gewähren, welche in hiesiger Stadt in Verkaufsstellen, in denen zwei oder mehrere Gehilfen und Lehrlinge beschäftigt werden, für diese mindestens 11 Stunden, sonst aber mindestens 10 Stunden betragen muß. Ferner muß innerhalb der Arbeitszeit den Gehilfen, Lehrlingen und Arbeitern eine angemessene Mittagspause gewährt werden: für Gehilfen, Lehrlinge und Arbeiter, die ihre Hauptmahlzeit außerhalb des die Verkaufsstelle enthaltenden Gebäudes einnehmen, muß diese Pause mindestens ein und eine halbe Stunde betragen.

III. Während der Zeit, während welcher die Verkaufsstellen geschlossen sein müssen (1), ist das Feilbieten von Waren auf öffentlichen Wegen, Straßen, Plätzen oder an anderen öffentlichen Orten oder ohne vorherige Bestimmung von Haus zu Haus im stehenden Gewerbebetrieb (§ 42, Abs. 1, Gew.-Ord.), sowie im Gewerbebetrieb im Umherziehen (§ 55, Abs. 1, Z. 1 der Gew.-Ord.) verboten.

IV. Es wird ausdrücklich darauf aufmerksam gemacht, daß durch die unter Z. I, II und III angeführten Bestimmungen die Vorschriften über Sonntagsruhe nicht berührt werden.

Zu widerhandlungen gegen § 139 c der Gew.-Ord. (s. oben Ziffer II) werden auf Grund § 146, Ziff. 2 Gew.-Ord. mit Geldstrafe bis zu 2000 Mark und im Unver-

mögensfalle mit Gefängnis bis zu 6 Monaten, Zuwiderhandlungen gegen § 139 e Gew.-Ord. (f. B. I und III) werden mit Geldstrafe bis zu 600 Mark, im Unvermögensfalle mit Haft bestraft.

X. Die Errichtung von Sitzgelegenheiten für Angestellte in offenen Verkaufsstellen.

Bekanntmachung des Bundesrates vom 28. November 1900.

Auf Grund von § 139 h Abs. 1 der Gewerbeordnung hat der Bundesrat über die Einrichtung von Sitzgelegenheit für Angestellte in offenen Verkaufsstellen folgende Bestimmungen erlassen:

1. In denjenigen Räumen der offenen Verkaufsstellen, in welchen die Kundschaft bedient wird, sowie in den zu solchen Verkaufsstellen gehörenden Schreibstuben (Kontoren) muß für die daselbst beschäftigten Gehilfen und Lehrlinge eine nach der Zahl dieser Personen ausreichende geeignete Sitzgelegenheit vorhanden sein. Für die mit der Bedienung der Kundschaft beschäftigten Personen muß die Sitzgelegenheit so eingerichtet sein, daß sie auch während kürzerer Arbeitsunterbrechungen benutzt werden kann.

Die Benutzung der Sitzgelegenheit muß den bezeichneten Personen während der Zeit, in welcher sie durch ihre Beschäftigung nicht daran gehindert sind, gestattet werden.

2. Unberührt bleibt die Befugnis der zuständigen Behörden, im Wege der Verfügung für einzelne offene Verkaufsstellen (§ 139 g der Gewerbeordnung) oder durch allgemeine Anordnung für die offenen Verkaufsstellen ihres Bezirkes (§ 139 h Abs. 2 a. a. O.) zu bestimmen, welchen besonderen Anforderungen die Sitzgelegenheit in Rücksicht auf die Zahl der Personen, für welche sie bestimmt ist, sowie hinsichtlich ihrer Lage und Beschaffenheit genügen muß.

3. Die vorstehenden Bestimmungen treten mit dem 1. April 1901 in Kraft.

XI. Rechtsverhältnisse der gewerblichen Arbeiter und der Dienstboten.

A. Gewerbliche Arbeiter.

1. Auszug aus der Gewerbeordnung.

I. Allgemeine Verhältnisse.

(Bestimmungen über die Sonntagsruhe vgl. oben S. 389 u. ff.)

§ 107. Minderjährige Personen dürfen, soweit reichsgesetzlich nicht ein Anderes zugelassen ist, als Arbeiter nur beschäftigt werden, wenn sie mit einem Arbeitsbuche versehen sind. Bei der Annahme solcher Arbeiter hat der Arbeitgeber das Arbeitsbuch einzufordern. Er ist verpflichtet, dasselbe zu verwahren, auf amtliches Verlangen vorzulegen und nach rechtmäßiger Lösung des Arbeitsverhältnisses wieder auszuhändigen. Die Aushändigung erfolgt an den Vater oder Vormund, sofern diese es verlangen, oder der Arbeiter das sechzehnte Lebensjahr noch nicht vollendet hat, andernfalls an den Arbeiter selbst. Mit Genehmigung der Gemeindebehörde des im § 108 bezeichneten Ortes kann die Aushändigung des Arbeitsbuches auch an die Mutter oder einen sonstigen Angehörigen oder unmittelbar an den Arbeiter erfolgen.

Auf Kinder, welche zum Besuche der Volksschule verpflichtet sind, finden vorstehende Bestimmungen keine Anwendung.

§ 108. Das Arbeitsbuch wird dem Arbeiter durch die Polizeibehörde desjenigen Ortes, an welchem er zuletzt seinen dauernden Aufenthalt gehabt hat, wenn

aber ein solcher im Gebiete des deutschen Reichs nicht stattgefunden hat, von der Polizeibehörde des von ihm zuerst erwähnten deutschen Arbeitsortes kosten- und stempelfrei ausgestellt. Die Ausstellung erfolgt auf Antrag oder mit Zustimmung des Vaters oder Vormundes; ist die Erklärung des Vaters nicht zu beschaffen, oder verweigert der Vater die Zustimmung ohne genügenden Grund und zum Nachtheile des Arbeiters, so kann die Gemeindebehörde die Zustimmung desselben ergänzen. Vor der Ausstellung ist nachzuweisen, daß der Arbeiter zum Besuche der Volksschule nicht mehr verpflichtet ist, und glaubhaft zu machen, daß bisher ein Arbeitsbuch für ihn noch nicht ausgestellt war.

§ 111. Bei dem Eintritte des Arbeiters in das Arbeitsverhältnis hat der Arbeitgeber an der dafür bestimmten Stelle des Arbeitsbuches die Zeit des Eintrittes und die Art der Beschäftigung, am Ende des Arbeitsverhältnisses die Zeit des Austrittes und, wenn die Beschäftigung Aenderungen erfahren hat, die Art der letzten Beschäftigung des Arbeiters einzutragen.

Die Eintragungen sind mit Tinte zu bewirken und von dem Arbeitgeber zu unterzeichnen. Sie dürfen nicht mit einem Merkmale versehen sein, welches den Inhaber des Arbeitsbuches günstig oder nachtheilig zu kennzeichnen bezweckt.

Die Eintragung eines Urtheils über die Führung oder die Leistungen des Arbeiters und sonstige durch dieses Gesetz nicht vorgesehene Eintragungen oder Vermerke in oder an dem Arbeitsbuche sind unzulässig.

§ 113. Beim Abgange können die Arbeiter ein Zeugnis über die Art und Dauer ihrer Beschäftigung fordern. Dieses Zeugnis ist auf Verlangen der Arbeiter auch auf ihre Führung auszudehnen.

§ 114. Auf Antrag des Arbeiters hat die Ortspolizeibehörde die Eintragung in das Arbeitsbuch und das dem Arbeiter etwa ausgestellte Zeugnis kosten- und stempelfrei zu beglaubigen.

§ 115. Die Gewerbetreibenden sind verpflichtet, die Löhne ihrer Arbeiter bar in Reichswährung auszugeben.

Sie dürfen denselben keine Waren kreditieren. Die Verabfolgung von Lebensmitteln an die Arbeiter fällt, sofern sie zu einem die Anschaffungskosten nicht übersteigenden Preise erfolgt, unter die vorstehende Bestimmung nicht; auch können den Arbeitern Wohnung, Feuerung, Landnutzung, regelmäßige Beköstigung, Arzneien und ärztliche Hilfe, sowie Werkzeuge und Stoffe zu den ihnen übertragenen Arbeiten unter Anrechnung bei der Lohnzahlung verabfolgt werden.

§ 115 a. Lohn- und Abschlagszahlungen dürfen in Gast- und Schankwirtschaften oder Verkaufsstellen nicht ohne Genehmigung der unteren Verwaltungsbehörde erfolgen; sie dürfen an Dritte nicht erfolgen auf Grund von Rechtsgeschäften oder Urkunden über Rechtsgeschäfte, welche nach § 2 des Gesetzes, betreffend die Beschlagnahme des Arbeits- oder Dienstlohnes, vom 21. Juni 1869 (Bundes-Gesetzbl. S. 242) rechtlich unwirksam sind.

II. Verhältnisse der Gesellen und Gehilfen.

§ 121. Gesellen und Gehilfen sind verpflichtet, den Anordnungen der Arbeitgeber in Beziehung auf die ihnen übertragenen Arbeiten und auf die häuslichen Einrichtungen Folge zu leisten; zu häuslichen Arbeiten sind sie nicht verbunden.

§ 122. Das Arbeitsverhältnis zwischen den Gesellen oder Gehilfen und ihren Arbeitgebern kann, wenn nicht ein anderes verabredet ist, durch eine jedem Teile freistehende, vierzehn Tage vorher erklärte Aufkündigung gelöst werden.

Werden andere Aufkündigungsfristen vereinbart, so müssen sie für beide Teile gleich sein. Vereinbarungen, welche dieser Bestimmung zuwiderlaufen, sind nichtig.

§ 123. Vor Ablauf der vertragmäßigen Zeit und ohne Aufkündigung können Gesellen und Gehilfen entlassen werden:

1. Wenn sie bei Abschluß des Arbeitsvertrages den Arbeitgeber durch Vorzeigung falscher oder verfälschter Arbeitsbücher oder Zeugnisse hintergangen oder ihn über das Bestehen eines anderen, sie gleichzeitig verpflichtenden Arbeitsverhältnisses in einen Irrtum versetzt haben;

2. wenn sie eines Diebstahls, einer Entwendung, einer Unterschlagung, eines Betruges oder eines liederlichen Lebenswandels sich schuldig machen;
3. wenn sie die Arbeit unbefugt verlassen haben oder sonst den nach dem Arbeitsvertrage ihnen obliegenden Verpflichtungen nachzukommen beharrlich verweigern;
4. wenn sie der Verwarnung ungeachtet mit Feuer und Licht unvorsichtig umgehen;
5. wenn sie sich Thätlichkeiten oder grobe Beleidigungen gegen den Arbeitgeber oder seine Vertreter oder gegen die Familienangehörigen des Arbeitgebers oder seiner Vertreter zu Schulden kommen lassen;
6. wenn sie einer vorsätzlichen und rechtswidrigen Sachbeschädigung zum Nachteile des Arbeitgebers oder eines Mitarbeiters sich schuldig machen;
7. wenn sie Familienangehörige des Arbeitgebers oder seiner Vertreter oder Mitarbeiter zu Handlungen verleiten oder mit Familienangehörigen des Arbeitgebers oder seiner Vertreter Handlungen begehen, welche wider die Gesetze oder die guten Sitten verstoßen;
8. wenn sie zur Fortsetzung der Arbeit unfähig oder mit einer abschreckenden Krankheit behaftet sind.

In den unter Nr. 1—7 gedachten Fällen ist die Entlassung nicht mehr zulässig, wenn die zu Grunde liegenden Thatsachen dem Arbeitgeber länger als eine Woche bekannt sind.

Inwiefern in den unter Nr. 8 gedachten Fällen dem Entlassenen ein Anspruch auf Entschädigung zustehe, ist nach dem Inhalt des Vertrages und nach den allgemeinen gesetzlichen Vorschriften zu beurteilen.

§ 124. Vor Ablauf der vertragsmäßigen Zeit und ohne Aufkündigung können Gesellen und Gehilfen die Arbeit verlassen:

1. Wenn sie zur Fortsetzung der Arbeit unfähig werden;
2. wenn der Arbeitgeber oder seine Vertreter sich Thätlichkeiten oder grobe Beleidigungen gegen die Arbeiter oder gegen ihre Familienangehörigen zu Schulden kommen lassen;
3. wenn der Arbeitgeber oder seine Vertreter oder Familienangehörige derselben die Arbeiter oder deren Familienangehörige zu Handlungen verleiten oder mit den Familienangehörigen der Arbeiter Handlungen begehen, welche wider die Gesetze oder die guten Sitten laufen;
4. wenn der Arbeitgeber den Arbeitern den schuldigen Lohn nicht in der bedingenen Weise auszahlt, bei Stücklohn nicht für ihre ausreichende Beschäftigung sorgt, oder wenn er sich widerrechtlicher Uebervorteilungen gegen sie schuldig gemacht;
5. wenn bei Fortsetzung der Arbeit das Leben oder die Gesundheit der Arbeiter einer erweislichen Gefahr ausgesetzt sein würde, welche bei Eingehung des Arbeitsvertrages nicht zu erkennen war.

In den unter Nr. 2 und 3 gedachten Fällen ist der Austritt aus der Arbeit nicht mehr zulässig, wenn die zu Grunde liegenden Thatsachen dem Arbeiter länger als eine Woche bekannt sind.

§ 124 a. Außer den in §§ 123 und 124 bezeichneten Fällen kann jeder der beiden Teile aus wichtigen Gründen vor Ablauf der vertragsmäßigen Zeit und ohne Innehaltung einer Kündigungsfrist die Aufhebung des Arbeitsverhältnisses verlangen, wenn dasselbe mindestens auf vier Wochen, oder wenn eine längere als vierzehntägige Kündigungsfrist vereinbart ist.

124 b. Hat ein Geselle oder Gehilfe rechtswidrig die Arbeit verlassen, so kann der Arbeitgeber als Entschädigung für den Tag des Vertragsbruchs und jeden folgenden Tag der vertragsmäßigen oder gesetzlichen Arbeitszeit, höchstens aber für eine Woche, den Betrag des ortsüblichen Tagelohnes (§ 8 des Krankenversicherungsgesetzes vom 15. Juni 1883, Reichs-Gesetzbl. S. 73) fordern. Diese Forderung ist an den Nachweis eines Schadens nicht gebunden. Durch ihre Geltendmachung wird der Anspruch auf Erfüllung des Vertrages und auf weiteren Schadenersatz ausgeschlossen. Dasselbe Recht steht dem Gesellen oder Gehilfen gegen den Arbeit-

geber zu, wenn er von diesem vor rechtmäßiger Beendigung des Arbeitsverhältnisses entlassen worden ist.

§ 125. Ein Arbeitgeber, welcher einen Gesellen oder Gehilfen verleitet, vor rechtmäßiger Beendigung des Arbeitsverhältnisses die Arbeit zu verlassen, ist dem früheren Arbeitgeber für den entstandenen Schaden oder den nach § 124 b an die Stelle des Schadenersatzes tretenden Betrag als Selbstschuldner mitverantwortlich. In gleicher Weise haftet ein Arbeitgeber, welcher einen Gesellen oder einen Gehilfen annimmt, von dem er weiß, daß derselbe einem anderen Arbeitgeber zur Arbeit noch verpflichtet worden ist.

In dem im vorstehenden Absätze bezeichneten Umfang ist auch derjenige Arbeitgeber mitverantwortlich, welcher einen Gesellen oder Gehilfen, von dem er weiß, daß derselbe einem anderen Arbeitgeber zur Arbeit noch verpflichtet ist, während der Dauer dieser Verpflichtung in der Beschäftigung behält, sofern nicht seit der unrechtmäßigen Lösung des Arbeitsverhältnisses bereits vierzehn Tage verflossen sind.

III. Lehrlingsverhältnisse.

a) Allgemeine Bestimmungen.

§ 126. Voraussetzung der Befugnis zum Halten von Lehrlingen ist Besitz der bürgerlichen Ehrenrechte.

§ 126a. Die Befugnis kann entzogen werden wegen grober Pflichtverletzungen gegen die anvertrauten Lehrlinge sowie wegen geistiger oder körperlicher Gebrechen.

§ 126b. Der Lehrvertrag ist binnen vier Wochen nach Beginn der Lehre schriftlich abzuschließen. Er muß enthalten:

1. Die Bezeichnung des Gewerbes oder des Zweiges der gewerblichen Thätigkeit, in welchem die Ausbildung erfolgen soll;
2. die Angabe der Dauer der Lehrzeit;
3. die Angabe der gegenseitigen Leistungen;
4. die gesetzlichen und sonstigen Voraussetzungen, unter welchen die einseitige Auflösung des Vertrags zulässig ist.

Der Lehrvertrag ist von dem Gewerbetreibenden oder seinem Stellvertreter, dem Lehrling sowie dem gesetzlichen Vertreter des Lehrlings zu unterschreiben.

§ 127. Verpflichtung des Lehrherrn zur Ausbildung des Lehrlings, zur Anhaltung zum Besuch der Fortbildungs- oder Fachschule, zur Ueberwachung des Schulbesuchs; Schutz des Lehrlings gegen Mißhandlungen seitens der Arbeits- und Hausgenossen, sowie gegen unangemessene Ausnützung seiner Arbeitskräfte. Gelegenheit zum Besuch des Gottesdienstes an Sonn- und Festtagen. Verbot der Verwendung von Lehrlingen, welche im Hause des Lehrherrn weder Kost noch Wohnung erhalten, zu häuslichen Dienstleistungen.

§ 127a. Züchtigungsrecht des Lehrherrn; ausgeschlossen sind übermäßige und unanständige Züchtigungen. Verpflichtung des Lehrlings zu Folgsamkeit und Treue, zu Fleiß und anständigem Betragen.

§ 127b. Weiderseitiges Rücktrittsrecht während der Probezeit. Probezeit mindestens 4 Wochen, höchstens 3 Monate.

Nach der Probezeit Entlassung des Lehrlings wegen Pflichtverletzung, wegen Vernachlässigung des Besuchs der Fortbildungs- oder Fachschule, und bei Vorliegen der in § 123 G.D. vorgesehenen Entlassungsgründe. — Kündigungsrecht des Lehrlings wegen Pflichtverletzung des Lehrherrn und bei Vorliegen eines der im § 124^a, ^b bis ^c vorgesehenen Fälle.

§ 127c. Nach Beendigung des Lehrverhältnisses hat der Lehrherr dem Lehrling ein Zeugnis auszustellen.

§ 127d. Bei unbefugtem Verlassen der Lehre durch den Lehrling ist polizeilicher Zwang zur Rückkehr auf Antrag des Lehrherrn zulässig.

§ 127e. Bei beabsichtigtem Uebertreten zu einem andern Gewerbe oder Beruf ist schriftliche Erklärung des Lehrlings, bezw. seines gesetzlichen Vertreters, an den Lehrherrn erforderlich. 4 Wochen nach Abgabe der Erklärung gilt das Lehrverhältnis als aufgelöst. Binnen 9 Monaten nach der Auflösung darf der Lehrling in demselben Gewerbe von einem andern Arbeitgeber ohne Zustimmung des früheren Lehrherrn nicht beschäftigt werden.

§ 127 f u. g. Höhe der Entschädigungsansprüche.

§ 128. Beschränkung der Zahl der bei einem Lehrherrn zu beschäftigenden Lehrlinge.

b. Besondere Bestimmungen für Handwerker.

§ 129. Voraussetzungen der Befugnis zur Anleitung von Lehrlingen im Handwerksbetriebe sind:

Vollendung des 24. Lebensjahrs,

Zurücklegung der vorgeschriebenen Lehrzeit und Bestehen der Gesellenprüfung, oder 5 jährige Thätigkeit als selbständiger Handwerker oder Werkmeister.

§ 129a—130. Besondere Bestimmungen für Unternehmer eines Betriebs, in welchem mehrere Gewerbe vereinigt sind, und für Lehrherren, welche einer Innung angehören.

§ 130a. Dauer der Lehrzeit regelmäßig 3 Jahre, höchstens 4 Jahre.

§ 131. Nach Ablauf der Lehrzeit kann der Lehrling sich der Gesellenprüfung unterziehen.

Die Abnahme der Prüfung erfolgt durch Prüfungsausschüsse.

§ 131a. Zusammenfassung des Prüfungsausschusses.

§ 131b. Gegenstand der Prüfung sind die im Gewerbe des Lehrlings gebräuchlichen Handgriffe und Fertigkeiten und die Kenntnisse von Wert, Beschaffenheit und Behandlung der Rohmaterialien.

§ 131c—132a. Anmeldung und Verfahren.

c. Meistertitel.

§ 133. Den Meistertitel in Verbindung mit der Bezeichnung eines Handwerks dürfen nur Handwerker erwerben, wenn sie in ihrem Gewerbe die Befugnis zur Anleitung von Lehrlingen erworben (§ 129) und die Meisterprüfung bestanden haben.

Zu letzterer sind sie in der Regel nur zuzulassen, wenn sie mindestens 3 Jahre als Geselle (Gehilfe) in ihrem Gewerbe thätig gewesen sind. Die Abnahme der Prüfung erfolgt durch Prüfungskommissionen, welche aus einem Vorsitzenden und 4 Beisitzern bestehen.

IV. Gehilfen, Lehrlinge und Arbeiter in offenen Verkaufsstellen.

§ 139c. In offenen Verkaufsstellen und den dazu gehörenden Schreibstuben (Kontore) und Lagerräumen ist den Gehilfen, Lehrlingen und Arbeitern nach Beendigung der täglichen Arbeitszeit eine ununterbrochene Ruhezeit von mindestens zehn Stunden zu gewähren.

In Gemeinden, welche nach der jeweilig letzten Volkszählung mehr als zwanzigtausend Einwohner haben, muß die Ruhezeit in offenen Verkaufsstellen, in denen zwei oder mehr Gehilfen und Lehrlinge beschäftigt werden, für diese mindestens elf Stunden betragen; für kleinere Ortschaften kann diese Ruhezeit durch Ortsstatut vorgeschrieben werden.

Innerhalb der Arbeitszeit muß den Gehilfen, Lehrlingen und Arbeitern eine angemessene Mittagspause gewährt werden. Für Gehilfen, Lehrlinge und Arbeiter, die ihre Hauptmahlzeit außerhalb des die Verkaufsstelle enthaltenden Gebäudes einnehmen, muß diese Pause mindestens ein und eine halbe Stunde betragen.

§ 139d. Die Bestimmungen des § 139c finden keine Anwendung

1. auf Arbeiten, die zur Verhütung des Verderbens von Waren unverzüglich vorgenommen werden müssen,
2. für die Aufnahme der gesetzlich vorgeschriebenen Inventur sowie bei Neueinrichtungen und Umzügen,
3. außerdem an jährlich höchstens dreißig von der Ortspolizeibehörde allgemein oder für einzelne Geschäftszweige zu bestimmenden Tagen.

§ 139e. Von neun Uhr abends bis fünf Uhr morgens müssen offene Verkaufsstellen für den geschäftlichen Verkehr geschlossen sein. Die beim Ladenschluß im Laden schon anwesenden Kunden dürfen noch bedient werden.

Ueber neun Uhr abends dürfen Verkaufsstellen für den geschäftlichen Verkehr geöffnet sein

1. für unvorhergesehene Notfälle,
2. an höchstens vierzig von der Ortspolizeibehörde zu bestimmenden Tagen, jedoch bis spätestens zehn Uhr abends,
3. nach näherer Bestimmung der höheren Verwaltungsbehörde in Städten, welche nach der jeweilig letzten Volkszählung weniger als zweitausend Einwohner haben, sowie in ländlichen Gemeinden, sofern in denselben der Geschäftsverkehr sich vornehmlich auf einzelne Tage der Woche oder auf einzelne Stunden des Tages beschränkt.

Die Bestimmungen der §§ 139c und 139d werden durch die vorstehenden Bestimmungen nicht berührt.

Während der Zeit, wo die Verkaufsstellen geschlossen sein müssen, ist das Feilbieten von Waren auf öffentlichen Wegen, Straßen, Plätzen oder an anderen öffentlichen Orten oder ohne vorherige Bestellung von Haus zu Haus im stehenden Gewerbebetriebe (§ 42b Abs. 1 Ziffer 1) sowie im Gewerbebetriebe im Umherziehen (§ 55 Abs. 1 Ziffer 1) verboten. Ausnahmen können von der Ortspolizeibehörde zugelassen werden. Die Bestimmung des § 55a Abs. 2 Satz 2 findet Anwendung.

§ 139f. Auf Antrag von mindestens zwei Dritteln der beteiligten Geschäftsinhaber kann für eine Gemeinde oder mehrere örtlich unmittelbar zusammenhängende Gemeinden durch Anordnung der höheren Verwaltungsbehörde nach Anhörung der Gemeindebehörden für alle oder einzelne Geschäftszweige angeordnet werden, daß die offenen Verkaufsstellen während bestimmter Zeiträume oder während des ganzen Jahres auch in der Zeit zwischen acht und neun Uhr abends und zwischen fünf und sieben Uhr morgens für den geschäftlichen Verkehr geschlossen sein müssen. Die Bestimmungen der §§ 139c und 139d werden hierdurch nicht berührt.

Auf Antrag von mindestens einem Drittel der beteiligten Geschäftsinhaber hat die höhere Verwaltungsbehörde die beteiligten Geschäftsinhaber durch ortsübliche Bekanntmachung oder besondere Mitteilung zu einer Aeußerung für oder gegen die Einführung des Ladenschlusses im Sinne des vorstehenden Absatzes aufzufordern. Erklären sich zwei Drittel der Abstimmenden für die Einführung, so kann die höhere Verwaltungsbehörde die entsprechende Anordnung treffen.

Der Bundesrat ist befugt, Bestimmungen darüber zu erlassen, in welchem Verfahren die erforderliche Zahl von Geschäftsinhabern festzustellen ist.

Während der Zeit, wo Verkaufsstellen auf Grund des Abs. 1 geschlossen sein müssen, ist der Verkauf von Waren der in diesen Verkaufsstellen geführten Art sowie das Feilbieten von solchen Waren auf öffentlichen Wegen, Straßen, Plätzen oder an anderen öffentlichen Orten oder ohne vorherige Bestellung von Haus zu Haus im stehenden Gewerbebetriebe (§ 42b Abs. 1 Ziffer 1) sowie im Gewerbebetrieb im Umherziehen (§ 55 Abs. 1 Ziffer 1) verboten. Ausnahmen können von der Ortspolizeibehörde zugelassen werden. Die Bestimmung des § 55a Abs. 2 Satz 2 findet Anwendung.

§ 139l. Auf das Halten von Lehrlingen in offenen Verkaufsstellen sowie in anderen Betrieben des Handelsgewerbes findet die Bestimmung des § 128 Anwendung.

2. Der Besuch der Gewerbeschule.

Ortsstatut vom 5. April 1899.

§ 1. Alle männlichen Arbeiter (Gesellen, Gehilfen, Lehrlinge), welche aus der Volksschule entlassen und in hiesiger Stadt in Gewerbebetrieben der in § 2 gedachten Art Beschäftigung gefunden haben, sind, solange sie nicht das 18. Lebensjahr zurückgelegt haben, verpflichtet, die Gewerbeschule zu besuchen, bis sie die vorgeschriebenen drei Jahresklassen ordnungsmäßig durchlaufen und ein Abgangszeugnis erhalten haben. Hat ein Schüler die drei Jahresklassen vor Zurücklegung des 18. Lebensjahres absolviert, so hat er, bis dieses von ihm vollendet worden, noch den Zeichen- bzw. Modellier-Unterricht der Anstalt zu besuchen. Letztere Verpflichtung findet indeß auf Gesellen, die nachweislich eine dreijährige Lehrzeit zurückgelegt haben, keine Anwendung.

Bezüglich der fortbildungspflichtigen Arbeiter tritt die Verbindlichkeit zum Besuche der Gewerbeschule an Stelle derjenigen zum Besuche der allgemeinen Fortbildungsschule.

§ 2. Die Vorschrift des § 1 findet auf alle Arbeiter Anwendung, welche in den Betrieben folgender Gewerbeunternehmer beschäftigt sind:

Bautechniker,	Graveure,	Maler,	Schreiner,
Bildhauer,	Gürtler,	Maschinenbauer,	Schuhmacher,
Buchbinder,	Gypfer,	Maurer,	Steinhauer,
Drechsler,	Hafner,	Mechaniker,	Tapezierer,
Flaschner,	Installateure,	Ofenfeger,	Tüncher,
Gärtner,	Küfer,	Schlosser,	Bergolder,
Glasfer,	Kupferschmiede,	Schmiede,	Wagner und
Goldarbeiter,	Lithographen,	Schneider,	Zimmerleute.

§ 3. Arbeiter der in § 2 gedachten Art können vom Gewerbebschulrat aus der Gewerbebschule ausgewiesen, bezw. der Fortbildungsschule überwiesen werden, wenn sich im Laufe ihres Schulbesuches herausstellt, daß sie die erforderlichen Vorkenntnisse nicht besitzen.

§ 4. Solchen Arbeitern, welche nicht in einem Gewerbebetriebe nach § 2 beschäftigt, aber aus der Volksschule entlassen sind und das 18. Lebensjahr noch nicht zurückgelegt haben, sowie allen fortbildungsschulpflichtigen Schülern steht, sofern diese Arbeiter, bezw. Schüler die zum Besuche der Gewerbebschule erforderlichen, durch eine Prüfung nachzuweisenden Vorkenntnisse besitzen, der Eintritt in die Gewerbebschule beim Beginn eines Semesters frei. Sie haben den Stundenplan der Anstalt pünktlich zu beachten.

Der Austritt vor Vollendung des jeweiligen Jahreskurfes ist nicht gestattet.

§ 5. Solange ein Arbeiter die Gewerbebschule besucht, ist er vom Besuche des gewöhnlichen Fortbildungsunterrichts entbunden.

§ 6. In außerordentlichen Fällen kann der Gewerbebschulrat auf ein gut begründetes schriftliches Gesuch vom Besuche der Gewerbebschule oder einzelner Fächer derselben dispensieren.

§ 7. Alle Schüler der Gewerbebschule haben die durch den Gewerbebschulrat aufzustellende Schulordnung pünktlich zu beobachten.

§ 8. Jeder Schüler hat für jedes Jahr des Besuches der Gewerbebschule 7 Mark Schulgeld zu bezahlen.

Das Schulgeld wird in Halbjahresraten jeweils am Anfang des Semesters oder im Falle des Eintritts in die Schule während des Semesters, sofort beim Eintritt zum Voraus erhoben.

§ 9. Ist ein Schüler dürftig und würdig, so kann ihm der Gewerbebschulrat auf entsprechenden Nachweis das Schulgeld nachlassen. Ebenso werden ihm erforderlichenfalls die nötigen Schulmittel aus der Kasse der Anstalt oder einer Stiftung angeschafft.

§ 10. Die Arbeitgeber und Lehrmeister sind verpflichtet, ihren in die Anstalt — wenn auch freiwillig — eingetretenen Arbeitern die Zeit zu gewähren, welche dieselbe nach dem für ihre Jahresklasse geltigen, jeweils vom Gewerbebschulrat festgesetzt werdenden Unterrichtsplan für den Besuch der Gewerbebschule nötig haben, sowie sie während der Dauer des Arbeitsverhältnisses zum Schulbesuch anzuhalten. Letzterwähnte Verpflichtung liegt auch den Eltern und Vormündern gewerbebschulpflichtiger Arbeiter dann ob, wenn solche, trotz des Arbeitsverhältnisses, thatsächlich noch der Familiengewalt unterworfen, insbesondere dem Haushalt der Eltern angehörig sind.

§ 11. Zuwiderhandlungen gegen das Statut seitens der Arbeitgeber, Eltern und Vormünder sowie seitens der Gewerbebschüler werden, soweit gegen letztere nicht auf Grund der landesherrlichen Verordnung vom 16. Juli 1868 disciplinär eingeschritten wird, nach Maßgabe der bestehenden Gesetzesbestimmungen (§ 150 Biff. 4 G.-D., § 2 des Gesetzes vom 15. August 1898) geahndet.

B. Rechtsverhältnisse der Dienstboten.

Gesetz vom 3. Februar 1868 mit Abänderungen und Zusätzen vom 20. August 1898.

§ 1. Der Vertrag zwischen dem Dienstboten und der Dienstherrschaft, wodurch der eine Teil zur Leistung häuslicher oder landwirtschaftlicher Dienste während eines längeren Zeitraums, der andere Teil zur Zahlung eines bestimmten Lohnes, sowie zur Leistung eines angemessenen Unterhalts sich verpflichtet, ist verbindlich abgeschlossen, so-

balb über die Art der zu übernehmenden Dienste im allgemeinen und über den Betrag des Dienstlohnes Einigung erfolgt ist. Insofern der Inhalt des abgeschlossenen Vertrages nicht abweichende Bestimmungen festsetzt, richten sich die Rechte und Verbindlichkeiten der Vertragspersonen nach den folgenden Vorschriften.

§ 2. Die Einhändigung und Annahme eines Haftgeldes gilt als ein Beweis des abgeschlossenen Vertrages. Einseitige Zurückgabe oder Ueberlassung des Haftgeldes löst den Vertrag nicht auf. Das den Dienstboten etwa gegebene Haftgeld wird auf den Lohn abgerechnet.

§ 3. Für die zu häuslichen Diensten gemieteten Dienstboten beginnt die Dienstzeit am 1. Tage der Monate Januar, April, Juli und Oktober und dauert drei Monate.

Bei der Miete zu Dienstleistungen in der Landwirtschaft gilt der Vertrag für ein Jahr abgeschlossen und beginnt am 1. Januar. Dasselbe gilt bei Dienstboten, welche sowohl zu landwirtschaftlichen als zu häuslichen Diensten gemietet werden.

Bei dem Gebinde monatlicher Zahlung gilt der Vertrag auf die Dauer eines Monats geschlossen.

§ 4. Der Vertrag, welcher bei den auf ein Jahr gemieteten Dienstboten nicht sechs Wochen, bei den auf ein Vierteljahr gemieteten nicht vier Wochen oder bei monatsweise gemieteten Dienstboten nicht 14 Tage vor Ablauf der Dienstzeit gekündigt wird, ist als für die gesetzlich unterstellte Dauer der Dienstzeit stillschweigend erneuert anzusehen.

§ 5. Die Vorschriften der §§ 3 und 4 finden keine Anwendung, soweit eine von dem Gemeinderat (Stadtrat) mit Zustimmung des Bürgerausschusses (Gemeindeversammlung) beschlossene statutarische Bestimmung, welche der Genehmigung des Ministeriums des Innern bedarf, abweichende Vorschriften gibt.

§ 6. Dienstboten haben sich allen, ihren Kräften und dem Inhalte des Dienstvertrages entsprechenden Einrichtungen nach Anordnung der Dienstherrschaft zu unterziehen und sich der Ordnung des Hauses zu unterwerfen. Die Dienstboten sind nicht berechtigt, sich in den ihnen aufgetragenen Einrichtungen vertreten zu lassen. Sie müssen, selbst wenn sie nur zu gewissen Diensten angenommen sind, nötigenfalls und vorübergehend auch anderweite, ihren Verhältnissen nicht unangemessene Einrichtungen nach Anordnung der Dienstherrschaft übernehmen. Für Schaden, welchen der Dienstbote der Herrschaft zufügt, hat er nach Maßgabe der allgemeinen Bestimmungen über Schadenersatzpflicht Ersatz zu leisten.

§ 7. Die Dienstherrschaft ist verpflichtet zur Leistung des Lohnes und Unterhalts des Dienstboten in Kost und Wohnung, wie solche für Dienstboten der gleichen Art üblich sind. Die Auszahlung des Lohnes erfolgt am Ende der Dienstzeit. Wird nach Ablauf der Dienstzeit der Vertrag fortgesetzt, so darf die Zahlung der Hälfte des verfallenen Lohnes um vier Wochen verschoben werden. Das auf die Dauer eines Jahres gemietete Gesinde kann verlangen, daß ihm nach 4 Monaten der Dienstzeit ein Viertel, nach 8 Monaten ein weiteres Viertel des Jahreslohnes ausbezahlt werde.

§ 8 wird aufgehoben.

§ 9. Stirbt ein Dienstbote, so können seine Erben den Lohn nur für die Zeit bis zum Eintritte der Erkrankung fordern. Die Begräbniskosten fallen dem Dienstherrn nicht zur Last.

§ 10. Die Dienstherrschaft ist berechtigt, das Gesinde ohne Aufkündigung sofort zu entlassen:

Wegen völliger Unfähigkeit zu den übernommenen Dienstleistungen, sowie wegen Verhinderung an deren Besorgung, insofern solches durch eigenes Verschulden des Dienstboten veranlaßt wurde, oder bei zufälliger Entstehung über 14 Tage andauerte, wegen Untreue, hartnäckigen Ungehorsams, wegen Unfittlichkeit, überhaupt wegen solcher Handlungen, welche nach ihrem Wesen mit dem für das Dienstbotenverhältnis erforderlichen Vertrauen oder mit der häuslichen Ordnung unvereinbarlich sind.

Die bei einer seitens des Dienstboten unverschuldeten Auflösung des Gesindeverhältnisses bestehende Verpflichtung zur Fortzahlung des Lohnes auf die Dauer von 14 Tagen fällt bei Auflösung durch Erkrankung dann weg, wenn der Dienstbote auf Grund einer Krankenversicherung Aufnahme in ein Krankenhaus gefunden hat.

§ 11. Das Gesinde ist befugt, den Dienst ohne Aufkündigung sofort zu verlassen:

Wenn der Dienstbote durch schwere Erkrankung zur Fortsetzung des Dienstes unvermögend ist, wenn die Dienstherrschaft in Gant gerät, wenn sie den Wohnort bleibend verändert oder den Dienstboten nötigen will, längere Reisen in entfernte Gegenden mitzumachen;

wenn sie den Dienstboten mißhandelt, ihm Unfittliches ansinnt oder ihn vor solchen Zumutungen Anderer, die zur Familie gehören oder im Hause regelmäßigen Zutritt haben, nicht schützen konnte oder wollte;

wenn sie dem Dienstboten den Lohn über die Verfallzeit vorenthält oder ihm den nötigen Unterhalt verweigert, sowie überhaupt wegen solcher Handlungen der Dienstherrschaft, welche, wie die angeführten, mit den vom Gesinde gegenüber der Herrschaft nach dem Dienstbotenverhältnisse zustehenden Anforderungen unvereinbarlich sind.

§ 12. Der auf länger als ein Vierteljahr abgeschlossene Vertrag kann vor Ablauf der Dienstzeit mit Frist von sechs Wochen aufgekündigt werden, wenn das Haupt der Familie oder das Mitglied derselben stirbt, für dessen besondere Bedienung das Gesinde gemietet worden ist.

§ 13. Wenn der Dienstbote während der Dienstzeit gemäß § 10 entlassen wird oder austritt, so kann er nur nach Maßgabe der Dauer des Vertragsverhältnisses Anspruch auf die Gegenleistungen des Dienstherrn erheben.

Das Gleiche gilt in den Fällen des § 12.

§ 14. Wenn ein Dienstbote vertragswidrig den Dienst nicht antritt, unbefugt austritt, oder gemäß § 10, und zwar in Folge eigenen Verschuldens entlassen wird, so kann der Dienstherr, ohne daß eine gerichtliche Auflösung des Vertrags, eine Verzugssetzung oder der Beweis des Eintritts und Betrags des Schadens nötig fällt, statt der Erfüllung des Vertrags eine Entschädigung verlangen oder in Aufrechnung bringen, welche sich auf die Hälfte des Vierteljahreslohnes beläuft. Wenn Dienstboten für landwirtschaftliche Geschäfte in der Zeit vom Juni bis einschließlich Oktober vertragsbrüchig oder entlassen werden, so erhöht sich die Entschädigung auf den vierten Teil des Jahreslohnes.

§ 15. Dem Dienstherrn steht zur Sicherung seiner Entschädigungsforderung gegen den Dienstboten an der in seiner Wohnung eingebrachten Habe desselben, mit Ausnahme der zum täglichen Gebrauch unentbehrlichen Kleidungsstücke, ein Rückbehaltungsrecht zu. Wenn der Dienstherr nicht innerhalb sechs Tagen seine Entschädigungsklage gegen den Dienstboten bei dem zuständigen Richter anhängig macht, oder nicht innerhalb acht Tagen nach Erwirkung eines rechtskräftigen obliegenden Urteils den Zugriff auf die rückbehaltene Habe beantragt, so erlischt das Rückbehaltungsrecht.

§ 16. Wird ein Dienstbote von der vertragsschließenden Herrschaft unbefugter Weise nicht angenommen oder vertragswidrig entlassen, oder nimmt er aus Verschulden des Dienstherrn nach § 11 seinen Austritt, so kann er, außer dem Lohne für die abverdiente Zeit, ohne daß eine gerichtliche Auflösung des Vertrags, eine Verzugssetzung oder der Beweis des Eintritts und des Betrags des Schadens nötig fällt, statt der Vertragserfüllung eine Entschädigung verlangen, welche die Hälfte des Vierteljahreslohnes beträgt. Wenn Dienstboten für landwirtschaftliche Geschäfte in der Zeit vom Oktober bis einschließlich Februar nicht angenommen, entlassen werden oder austreten, so erhöht sich die Entschädigung auf den vierten Teil des Jahreslohnes.

§ 17. Bei monatweise vermietetem Gesinde beläuft sich die Entschädigung auf den Betrag des Lohnes für einen halben Monat.

§ 18. Sowohl den Dienstherrn als den Dienstboten bleibt in den Fällen der vorhergehenden §§ vorbehalten, einen höheren Schaden gerichtlich geltend zu machen.

§ 19. Wer einen Dienstboten zum widerrechtlichen Verlassen des Dienstes verleitet oder in Kenntnis eines noch bestehenden Gesindeverhältnisses in Dienst nimmt, ist als Gesamtschuldner mit dem vertragsbrüchigen Dienstboten nach den Vorschriften der §§ 14, 17, 18 dem Dienstherrn zum Schadenersatz verpflichtet.

§ 20. Minderjährige Personen dürfen nur, wenn sie mit einem behördlich ausgestellten Dienstbuch versehen sind, als Dienstboten beschäftigt werden.

Der Dienstherr ist verpflichtet, das Dienstbuch bei der Annahme eines solchen Dienstboten einzufordern, dasselbe zu verwahren, auf amtliches Verlangen vorzulegen und nach rechtmäßiger Lösung des Dienstverhältnisses dem Dienstboten wieder auszuhandigen.

Der Dienstherr ist ferner verpflichtet, die Zeit des Ein- und Austritts, sowie die Art der Beschäftigung eines solchen Dienstboten im Dienstbuch einzutragen und zu unterzeichnen. Die Einträge dürfen nicht mit einem Merkmal versehen sein, welches den Inhaber des Dienstbuchs günstig oder nachteilig zu kennzeichnen bezweckt. Der Eintrag eines Urteils über die Führung oder die Leistungen des Dienstboten und son-

stige durch dieses Gesetz nicht vorgesehene Eintragungen oder Vermerke in oder an dem Dienstbuch sind unzulässig.

§ 21. Der Dienstherr ist verpflichtet, jedem Dienstboten beim Abgang auf Verlangen ein Zeugnis über Art und Dauer der Beschäftigung, sowie über Führung und Leistungen auszustellen.

Dem Dienstherrn ist untersagt, das Zeugnis mit Merkmalen zu versehen, welche den Zweck haben, den Dienstboten in einer aus dem Wortlaut des Zeugnisses nicht ersichtlichen Weise zu kennzeichnen.

§ 22. Die näheren Bestimmungen über die Einrichtung, Ausstellung und Aushändigung der Dienstbücher und Dienstzeugnisse und über die Beglaubigung der Einträge im Dienstbuch, sowie der Dienstzeugnisse werden durch Verordnung (s. unten) getroffen.

Die Ausstellung der Dienstbücher und die Beglaubigung der Einträge im Dienstbuch, sowie der Dienstzeugnisse erfolgt gebührenfrei; jedoch kann von demjenigen, durch dessen Verschulden die Ausstellung eines neuen Dienstbuchs notwendig geworden ist, eine durch die Verordnung zu bestimmende Taxe erhoben werden.

§ 23. Ein Dienstherr, welcher das Dienstbuch seiner gesetzlichen Verpflichtung zuwider nicht rechtzeitig aushändigt oder die vorschriftsmäßigen Einträge zu machen unterlassen oder unzulässige Einträge, Merkmale oder Vermerke gemacht hat, ist dem Dienstboten entschädigungspflichtig. Der Anspruch auf Entschädigung erlischt, wenn er nicht innerhalb vier Wochen nach seiner Entstehung durch Klage oder Einrede geltend gemacht wird.

§ 24. Wer als Dienstherr ein Dienstbuch oder Dienstzeugnis mit unzulässigen Einträgen, Merkmalen oder Vermerken versehen, wird mit Geldstrafe bis zu 150 Mk. bestraft.

Dienstherrn und Dienstboten, welche sonstigen, ihnen nach diesem Gesetze oder der Vollzugsverordnung hinsichtlich des Dienstbuchs oder der Dienstzeugnisse obliegenden Verpflichtungen zuwiderhandeln, werden mit Geldstrafe bis zu 20 Mk. bestraft.

Verordnung vom 21. August 1898, den Vollzug des Gesetzes, die Rechtsverhältnisse der Dienstboten betr.

§ 1. Als Dienstbuch im Sinne des § 20 Absatz 1 des Dienstbotengesetzes wird das für minderjährige gewerbliche Arbeiter vorgeschriebene Arbeitsbuch (Gewerbeordnung §§ 107, 110 Absatz 2) bestimmt.

§ 2. Auf die Einrichtung, Ausstellung und Aushändigung der Dienstbücher, sowie auf die Beglaubigung der Einträge im Dienstbuch finden, soweit nachstehend nichts anderes bestimmt ist, die bezüglich der Arbeitsbücher bestehenden Vorschriften der Gewerbeordnung und der Vollzugsverordnung dazu entsprechende Anwendung.

§ 3. Auch Kinder, welche zum Besuch der Volksschule verpflichtet sind, bedürfen, wenn sie als Dienstboten beschäftigt werden sollen, eines Dienstbuchs.

Bei Ausstellung des Dienstbuchs für ein volksschulpflichtiges Kind hat die Ortspolizeibehörde auf der ersten Seite des Dienstbuchs in einer in die Augen fallenden Weise zu bemerken, daß dasselbe nur für die Beschäftigung als Dienstbote Geltung hat.

§ 4. Für einen Dienstboten, der seinen letzten dauernden Aufenthaltsort in einem andern deutschen Bundesstaat gehabt hat, kann das Dienstbuch auch von der Ortspolizeibehörde seines ersten badischen Dienstorts ausgestellt werden.

In diesen Fällen ist das Dienstbuch jedoch in der in § 3 Absatz 2 vorgeschriebenen Weise zu kennzeichnen.

§ 5. Auf die Ausstellung und Aushändigung der Dienstzeugnisse und deren Beglaubigung finden die bezüglichlichen Vorschriften der Gewerbeordnung und der Vollzugsverordnung dazu entsprechende Anwendung.

§ 6. Wer ein auf seinen Namen ausgestelltes Dienstbuch vorsätzlich unbrauchbar macht oder vernichtet, wird auf Grund des § 24 Absatz 2 des Dienstbotengesetzes mit Geld bis zu 20 Mark bestraft.

Der gleichen Strafe unterliegen Dienstherrn und Dienstboten, welche sonstigen ihnen nach dieser Verordnung hinsichtlich des Dienstbuchs oder der Dienstzeugnisse obliegenden Verpflichtungen zuwiderhandeln.

§ 7. Die Taxe für die Ausstellung eines neuen Dienstbuches beträgt 50 Pfennig; sie wird jedoch nur von demjenigen erhoben, durch dessen Verschulden die Ausstellung des neuen Dienstbuches notwendig geworden ist.

Der § 134 Absatz 2 und 3 der Vollzugsverordnung zur Gewerbeordnung findet entsprechende Anwendung.

C. Gewerbebetrieb der Gefindevermieter und Stellenvermittler.

Verordnung des Großh. Ministeriums des Innern vom 10. Oktober 1901.

Die Verordnung vom 18. März 1887, den Gewerbebetrieb der Gefindevermieter und Stellenvermittler betr., welche wir aus Anlaß der durch die Gewerbeordnungsnovelle vom 30. Juni 1900 bezüglich dieser Gewerbebetriebe in § 34 Abs. 1, § 35 Abs. 3, § 38, § 75 a der Gewerbeordnung getroffenen Aenderungen, ferner auf Grund der beim Vollzug der Verordnung gemachten Erfahrungen, sowie im Hinblick auf die §§ 652 ff. des B. G.-B., einer Durchsicht unterworfen haben, hat durch die demnächst im Gesetzes- und Verordnungsblatt erscheinende Verordnung vom heutigen, welche mit Wirkung vom 1. November d. Js. an deren Stelle tritt, — abgesehen von den nunmehr maßgebenden Strafbestimmungen — mehrfache Aenderungen erfahren, bezüglich deren im Einzelnen bemerkt wird:

1. Die Bestimmungen über die Buchführung sind in § 2 Ziffer 3, 4, 6—9 und in § 3 Ziffer 3, 4—8, in § 4 Abs. 4 und in § 5 erweitert.

2. Durch den § 6 soll wahrheitswidrigen Geschäftsankündigungen, namentlich der Anündigung von Stellen, für welche keine durch die Geschäftsbücher nachweisbaren Aufträge vorliegen, begegnet und durch die Bestimmung, daß diese Ankündigungen Namen, Stand und Wohnung des ankündigenden Gefindevermieters und Stellenvermittlers zu enthalten haben, und daß darin Bezeichnungen und Angaben unterlassen werden müssen, welche die Meinung erwecken könnten, als handle es sich um Ankündigungen einer gemeinnützigen Dienst- oder Stellenvermittlung, dem mehrfach beobachteten Mißbrauch des Namens bestehender gemeinnütziger Arbeitsnachweisanstalten entgegengewirkt werden.

3. Den Gefindevermietern und Stellenvermittlern ist in § 7 die Verpflichtung auferlegt, über die Art der zu vermittelnden Stellen oder Arbeitskräfte, über Namen und Wohnort des Stellefuchenden oder Arbeitgebers, Lohn- und sonstige Arbeitsbedingungen zc. genaue Auskunft zu geben und auf Verlangen den Kunden Einsicht in die bezüglichen Einträge der Geschäftsbücher zu gestatten; auf der anderen Seite ist es ihnen verboten, den ihre Dienste in Anspruch nehmenden Personen über die persönlichen Verhältnisse des Dienst- oder Arbeitgebers und des Dienst- oder Arbeitnehmers über die Art der Stelle, sowie die Höhe des Lohnes wesentlich unrichtige Auskunft zu geben.

4. Der § 8 weist die Gefindevermieter und Stellenvermittler, welche ihre gewerblichen Vermittlungsgeschäfte ausnahmsweise nicht persönlich auszuüben vermögen, auf die Verpflichtung hin, für die etwa erforderliche Stellvertretung bezirksrätliche Erlaubnis herbeizuführen, und die Beschäftigung von Hilfspersonal dem Amt anzuzeigen, damit letzteres jederzeit in der Lage ist, im Falle der Unzuverlässigkeit dieses Hilfspersonals das Erforderliche vorzutehnen.

5. Die Bestimmung in § 8 Abs. 2 bezweckt, den mehrfachen Klagen zu begegnen, die von Dienst- und Stellefuchenden erhoben wurden über Belästigungen durch Stellenvermittler auf Straßen und an anderen öffentlichen Orten, insbesondere auch in und vor den Geschäftslokalen der gemeinnützigen Arbeitsnachweisanstalten, wo oft Stellenvermittler und Gefindevermieter solchen Stellefuchenden, welchen durch diese Anstalten bereits Stellen vermittelt sind, nur um dabei ein Geschäft für sich zu machen, ihre Dienste anbieten und aufdrängen und sie zu diesem Zweck häufig bestimmen, die ihnen bereits vermittelten Stellen nicht anzutreten zc.

6. Neu ist auch die Bestimmung in § 9, wonach es den Gefindevermietern und Stellenvermittlern untersagt ist, solchen Personen Vermittlerdienste zu leisten, von denen sie wissen, daß sie durch ältere Verpflichtungen an der Eingehung eines neuen Dienstverhältnisses gehindert sind, oder in einem Dienst- oder Arbeitsverhältnis

stehende Personen zum Verlassen der Stelle zc. oder zur sonstigen Verletzung des Dienstvertrags oder Dienst- oder Arbeitgeber zur Entlassung eines Dienst- oder Arbeitnehmers oder zur Verletzung des Dienst- oder Arbeitsvertrages zu bestimmen.

7. Weiter ist von dem § 38 Abs. 3 der Gewerbeordnung Gebrauch gemacht, und den Gesindevermietern und Stellenvermittlern die gleichzeitige Ausübung des Gast- und Schankwirtschaftsgewerbes unterjagt, im Zusammenhang damit aber denselben zugleich auch der Betrieb des Gewerbes in Gast- und Schankwirtschaften und in solchen Räumen, welche mit Gast- oder Schankwirtschaften im Zusammenhang stehen, verboten.

Von dem da und dort erlassenen Verbot der Beherbergung der dienst- oder stellensuchenden Personen durch die Gesindevermieter ist, da dafür manchenorts ein Bedürfnis besteht, zwar abgesehen; es ist aber durch die dem Bezirksamt erteilte Ermächtigung jederzeit die Befugnis zur Beherbergung nach freiem Ermessen zu entziehen, die Möglichkeit gegeben, etwa hervortretenden Mißständen und Mißbräuchen alsbald wirksam zu begegnen. Die schon in den meisten ortspolizeilichen Vorschriften über das Beherbergen durch Gesindevermieter zc. enthaltene Bestimmung, daß in einem und demselben Hause nur entweder Herbergen für männliche oder nur für weibliche Stellensuchenden eingerichtet werden dürfen, ist wegen ihrer allgemeinen Anwendbarkeit in die Verordnung aufgenommen.

8. Daß die Vermittlung von Stellen für minderjährige weibliche Personen im Wirtschaftsgewerbe und im Ausland nur auf den Nachweis der Ermächtigung des gesetzlichen Vertreters (der Eltern, des Vormundes) soll erfolgen können, und daß hinsichtlich der Vermittlung von Stellen für weibliche Personen im Ausland überhaupt den Stellenvermittlern und Gesindevermietern besondere Sorgfalt zur Pflicht gemacht ist, entspricht einer durch die Erfahrung gerechtfertigten bezüglichen Schutzfürsorge.

9. Die mehrfach vorgeschlagene Bestimmung, daß die Vermittlungsgebühr, welche nur zur Erhebung kommen darf, wenn die Vermittlungsthätigkeit zum Abschluß eines gültigen Dienstvertrags geführt hat und welche von demjenigen zu entrichten ist, welcher den Auftrag erteilt hat (§ 652 B. G.-B.) in dem Falle, daß beide Vertragsteile dem Dienstvermittler Auftrag erteilt haben, für beide Vertragsteile zusammen den Betrag der einfachen Vermittlungsgebühr nicht soll übersteigen dürfen, wurde in die Verordnung nicht aufgenommen, weil eine solche Bestimmung die Vertragsfreiheit vielleicht zum Schaden des einen oder anderen Teils nicht unerheblich beschränken, andererseits doch unter Umständen die beabsichtigte Wirkung nicht erzielen, vielmehr nur zur Folge haben würde, daß die Vermittlungsgebühr höher angesetzt und dadurch der Stellensuchende, neben welchem nicht zugleich der andere Vertragsteil ebenfalls die Vermittlungsthätigkeit desselben Stellenvermittlers in Anspruch genommen hat, geschädigt wird. Sollte die Vermittlungsgebühr unverhältnismäßig hoch festgesetzt sein — eine polizeiliche Einwirkung auf die Maximalhöhe der Gebühr hat die Behörde nicht, es darf vielmehr nur die von dem Dienstvermittler selbst festgesetzte und durch den Tarif bekannt gegebene Gebühr, solange nichts anderes bekannt gemacht ist, nicht überschritten werden —, so kann dieselbe ohnedies nach § 655 des B. G.-B. auf Antrag des Schuldners durch Urteil auf den angemessenen Betrag herabgesetzt werden. Auch erschien es angezeigt, von einer Bestimmung abzusehen, daß, falls infolge der Vermittlungsthätigkeit ein Vertrag nicht zustande kommt, überhaupt die Erhebung jeglicher Gebühr ausgeschlossen sein soll; eine solche Vorschrift würde voraussichtlich doch vielfach umgangen werden, so daß ihr die Zulassung einer immerhin kontrollierbaren mäßigen Einschreibgebühr vorzuziehen ist.

Im übrigen ist Bestimmung getroffen, daß für Aufwendungen dem Dienstvermittler nur dann Ersatz zu leisten ist, wenn dies besonders vereinbart ist; Auslagen für die mit dem Geschäftsbetriebe regelmäßig verbundenen Gänge, Porto, Korrespondenzen zc. dürfen überhaupt nicht besonders berechnet werden.

10. Wie in § 5 bestimmt ist, daß hinterlegte Papiere oder sonstige Gegenstände von den Gesindevermietern und Stellenvermittlern gegen den Willen der Hinterleger nicht zurückbehalten werden dürfen, sondern letzteren auf Verlangen sofort auszuhandigen sind, so bestimmt der § 13, daß Reisegelder oder Haftgelder (Draufgaben), welche der Dienstvermittler in Empfang genommen hat, der Bestimmung des Auftraggebers gemäß ungeschmälert zur Aushändigung kommen und namentlich auch

nicht ohne dessen Willen zur Aufrechnung auf die geschuldeten Gebühren verwendet werden dürfen.

D. Krankenversicherung der Arbeiter und Dienstboten.

Reichsgezet vom 15. Juni 1883 in der Fassung vom 10. April 1892.

1) Umfang der Krankenversicherungspflicht.

Die Krankenversicherungspflicht tritt hierorts kraft reichs- und landesgesetzlicher sowie ortstatutarischer Vorschrift ein:

1. Für alle in **Fabriken** zc., im **Handelsgewerbe**, im **Handwerk** und in sonstigen stehenden **Gewerbebetrieben**, bei **Bauten**, auf Werften, in Brücken und Gruben, sowie in solchen Betrieben beschäftigten Personen, in denen Dampfessel oder durch elementare Kraft bewegte Triebwerke zur Anwendung kommen.

2. Für die Geschäftsbetriebe der Anwälte, Notare, Gerichtsvollzieher zc.

3. Für in den Betrieben der Post-, Telegraphen- und Eisenbahnverwaltungen zc., beim gewerbsmäßigen **Fuhrwerks**-, **Schiffahrts**-, **Flößerei**- und **Fährbetrieb**, dem gewerbsmäßigen **Expeditionsbetrieb** zc., sowie:

4. Für die in der **Land**- u. **Forstwirtschaft** und deren Nebenbetrieben beschäftigten Personen (einschließlich der in solchen Betrieben beschäftigten Dienstboten).

5. Für die häuslichen **Dienstboten**.

Eine Ausnahme von der Versicherungspflicht greift Platz u. A.:

Für Personen, deren Beschäftigung durch die Natur ihres Gegenstandes oder durch Arbeitsvertrag im voraus auf einen Zeitraum von weniger als eine Woche beschränkt ist.

Für Betriebsbeamte und Angestellte, deren Gehalt zc. $6\frac{2}{3}$ Mark für den Arbeitstag übersteigt.

Ferner können auf Antrag befreit werden:

Personen, welche nur teilweise oder zeitweise erwerbsfähig sind und Personen, welchen gegen ihren Arbeitgeber für den Fall der Erkrankung ein Rechtsanspruch auf eine den Bestimmungen des § 6 entsprechende oder gleichwertige Unterstützung zusteht.

2) Organisation der Krankenversicherung.

Die mit der Einführung des Krankenversicherungsgesetzes vom 15. Juni 1883 ins Leben getretenen drei Ortskrankenkassen haben sich mit 1. Januar 1889 zu einer gemeinsamen Kasse vereinigt unter dem Namen:

Ortskrankenkasse Heidelberg.

Unter dieselbe fallen sämtliche unter 1—3 oben aufgeführten Personentklassen, falls sie **gegen Gehalt oder Lohn** (wozu auch Tantiemen oder Naturalbezüge gehören, wie Genuß freier Kost zc.) in hiesiger Stadt beschäftigt sind, und nicht einer Fabrikkrankenkasse, einer Innungskrankenkasse oder einer den Anforderungen des § 75 des Krankenversicherungsgesetzes entsprechenden eingeschriebenen oder freien Hilfskasse als Mitglied angehören.

Die ohne Gehalt oder Lohn beschäftigten Gesellen, Gehilfen und Lehrlinge (Volontäre) sowie sämtliche

hauswirtschaftlichen Dienstboten

werden versichert durch die

Gemeindekrankenversicherung.

Die Ortskrankenkasse gewährt als Unterstützung:

1. Für die Dauer eines Jahres: Freie ärztliche Behandlung, freie Arznei und bei Erwerbsunfähigkeit ein Krankengeld,
2. eine Wöchnerinnenunterstützung für die Dauer von 6 Wochen,
3. ein Sterbegeld.

Die Gemeindekrankenversicherung gewährt den Dienstboten und Volontären nur Anspruch auf freie ärztliche Behandlung, freie Arznei oder freie Pflege im akademischen Krankenhaus.

Das **Recht zum Beitritt** zur Ortskrankenkasse steht nach § 5 des Klassenstatuts neben anderen Personenklassen, besonders den in der sogen. Hausindustrie thätigen Personen sowie auch den **Besitzern** von Gewerbebetrieben und Handelsgeschäften, zu, deren nicht reduzierter Einkommensteuerschlag 2000 Mark nicht übersteigt.

3) Pflichten der Arbeitgeber (Dienstherrschaften) und Folgen etwaiger Versäumnis derselben.

a. Der § 49 des Krankenversicherungsgesetzes bestimmt:

„Die Arbeitgeber haben jede von ihnen beschäftigte versicherungspflichtige Person, welche weder einer Betriebs-(Fabrik)-Krankenkasse (§ 59), Bau-Krankenkasse (§ 69), Innungs-Krankenkasse (§ 73), Knappschaftskasse (§ 74) angehört, noch gemäß § 75 von der Verpflichtung, der Gemeinde-Krankenversicherung oder einer Orts-Krankenkasse anzugehören, befreit ist, spätestens am dritten Tage nach Beginn der Beschäftigung anzumelden und spätestens am dritten Tage nach Beendigung derselben wieder abzumelden.

Veränderungen, durch welche während der Dauer der Beschäftigung die Versicherungspflicht für solche Personen begründet wird, die der Versicherungspflicht auf Grund ihrer Beschäftigung bisher nicht unterlagen, sind spätestens am dritten Tage nach ihrem Eintritt gleichfalls anzumelden.“

Bei vorsätzlicher oder fahrlässiger **Versäumung der Anmeldung** ist der **Arbeitgeber** nach § 50 des Gesetzes **verpflichtet**, der Ortskrankenkasse oder der Gemeindekrankenversicherung **alle Aufwendungen zu erstatten**, welche dieselben auf Grund gesetzlicher oder statutarischer Vorschrift in einem vor der Anmeldung durch die nicht angemeldete Person veranlaßten Unterstützungsfalle gemacht haben. Außerdem trifft den Säumigen nach § 81 des Gesetzes eine Geldstrafe bis zu 20 Mark.

Die **Meldestelle** befindet sich für die Ortskrankenkasse sowie für die Gemeindekrankenversicherung im Rathaus.

b. Die §§ 51–53, 53a, 55 und 56 des Gesetzes bestimmen:

§ 51. Die Beiträge zur Krankenversicherung entfallen bei versicherungspflichtigen Personen zu zwei Dritteln auf diese, zu einem Drittel auf ihre Arbeitgeber. Eintrittsgelder belasten nur die Versicherten.

§ 52. Die Arbeitgeber sind verpflichtet, die Beiträge und Eintrittsgelder, welche für die von ihnen beschäftigten Personen zur Gemeinde-Krankenversicherung oder zu einer Orts-Krankenkasse zu entrichten sind, einzuzahlen. Die Beiträge sind an die Gemeinde-Krankenversicherung, sofern nicht durch Gemeindebeschluß andere Zahlungs-termine festgesetzt sind, wöchentlich im voraus, an die Orts-Krankenkasse zu den durch Statut festgesetzten Zahlungssterminen einzuzahlen. Das Eintrittsgeld ist mit dem ersten fälligen Beitrag einzuzahlen. Die Beiträge sind so lange fortzuzahlen, bis die vorschrittsmäßige Abmeldung (§ 49) erfolgt ist, und für den betreffenden Zeiteil zurückzuerstatten, wenn die rechtzeitig abgemeldete Person innerhalb der Zahlungsperiode aus der bisherigen Beschäftigung ausscheidet.

Wenn der Versicherte gleichzeitig in mehreren die Versicherungspflicht begründenden Arbeitsverhältnissen steht, so haften die sämtlichen Arbeitgeber als Gesamtschuldner für die vollen Beiträge und Eintrittsgelder.

§ 53. Die Versicherten sind verpflichtet, die Eintrittsgelder und Beiträge, letztere nach Abzug des auf den Arbeitgeber entfallenden Drittels (§ 51), bei den Lohnzahlungen sich einbehalten zu lassen. Die Arbeitgeber dürfen nur auf diesem Wege den auf die Versicherten entfallenden Betrag wieder einziehen. Die Abzüge für Beiträge sind auf die Lohnzahlungsperioden, auf welche sie entfallen, gleichmäßig zu verteilen. Diese Teilbeträge dürfen, ohne daß dadurch Mehrbelastungen der Versicherten herbeigeführt werden, auf volle zehn Pfennig abgerundet werden.

Sind Abzüge für eine Lohnzahlungsperiode unterblieben, so dürfen sie nur noch bei der Lohnzahlung für die nächstfolgende Lohnzahlungsperiode nachgeholt werden.

§ 54 a. Im Falle der Erwerbsunfähigkeit werden für die Dauer der Krankenunterstützung Beiträge nicht entrichtet. Die Mitgliedschaft dauert während des Bezuges von Krankenunterstützung fort.

§ 55. Der Anspruch auf Eintrittsgelder und Beiträge verjährt in einem Jahre nach Ablauf des Kalenderjahres, in welchem er entstanden ist.

§ 56. Die Unterstützungsansprüche auf Grund dieses Gesetzes verjähren in zwei Jahren vom Tage ihrer Entstehung an.

Nach § 80 des Gesetzes ist den Arbeitgebern untersagt, die Anwendung der Bestimmungen des Krankenversicherungsgesetzes zum Nachteil der Versicherten durch Verträge (Reglements oder besondere Uebereinkunft) auszuschließen und zu beschränken.

Arbeitgeber, welche den von ihnen beschäftigten, dem Krankenversicherungszwang unterliegenden Personen bei der Lohnzahlung vorsätzlich höhere als die nach § 53 zulässigen Beträge in Anrechnung bringen oder dem Verbote des § 80 zuwiderhandeln, werden, sofern nicht nach andern Gesetzen eine härtere Strafe eintritt, mit Geldstrafe bis zu 300 Mark bestraft.

4) Aufsichtsbehörden.

a. Die Aufsicht über die Ortskrankenkasse steht dem Stadtrate bezw. der Arbeiterversicherungskommission zu,

b. die über die Gemeindefrankenversicherung dem Großh. Bezirksamt. Deren Verwaltung befragt die Gemeinde (Stadtrat, Gemeindefrankenversicherungskasse).

5) Verwaltung der Ortskrankenkasse.

Dienstraum: Rathaus (Gingang von der Hauptstraße) zu ebener Erde.

Geschäftsstunden: Vormittags 9—1 und Nachmittags 3—5 Uhr.

Vorstand der Kasse: I. Vorsitzender: Martin Burckhardt; II. Vorsitzender: Karl Schneider.

Außerdem die Herren: R. Dieffenbacher, Heinrich Dörr, Ludwig Ziegler, Georg Daub, August Groß, Franz Lischka, August Ohje, Karl Paule, Adam Schmitt, Georg Walter.

Als Kassenärzte sind thätig für die Stadt Heidelberg mit Schlierbach und Neuenheim: Die Vorstände und Assistenten der akademischen Krankenanstalten, insbesondere der Großh. Poliklinik (ein Direktor, ein Oberarzt und vier Assistenten).

Sprechstunden im akadem. Krankenhaus: Vormittags 10—11 $\frac{1}{2}$ Uhr, an Sonn- und Feiertagen von 10—11 Uhr. Außerdem: Ziegelgasse Nr. 26 nachmittags $\frac{3}{4}$ 3— $\frac{3}{4}$ 4 Uhr, Sonn- und Feiertags ausgenommen; Hauptstraße Nr. 193 vormittags von 8—9 Uhr, Sonn- und Feiertags ausgenommen.

Kassenbeamte: Karl Jost, Aug. Müller, Rudolf Kehr, Leonh. Adam, Heinrich Ammann, Julius Strehlow, Paul Ulbricht. Kassendiener: Wilhelm Werner.

E. Invaliden- und Altersversicherung.

Reichsgesetz vom 13. Juli 1899.

I. Nach Maßgabe dieses Gesetzes sind verpflichtet, vom vollendeten 16. Lebensjahre ab:

1) Personen, welche als Arbeiter, Gehilfen, Gesellen, Lehrlinge oder Dienstboten gegen Lohn oder Gehalt beschäftigt werden.

2) Betriebsbeamte, Werkmeister und Techniker, Handlungsgehilfen und Lehrlinge (ausschließlich der in Apotheken beschäftigten Gehilfen und Lehrlinge), sonstige Angestellte, deren dienstliche Beschäftigung ihren Hauptberuf bildet, sowie Lehrer und Erzieher, sämtlich sofern sie Lohn oder Gehalt beziehen, ihr regelmäßiger Jahresarbeitsverdienst aber 2000 Mark nicht übersteigt.

(Der Versicherungszwang kann durch Vorschrift des Bundesrates für bestimmte Berufszweige auch ausgedehnt werden auf Betriebsunternehmer, welche nicht regel-

mäßig einen Lohnarbeiter beschäftigen (Kleinmeister), und auf die sogen. Hausgewerbetreibenden. So lange ein solcher Beschluß des Bundesrates nicht erlangt, können sich diese Mitglieder freiwillig versichern; ebenso die in § 14 Genannten.)

Die Form, in welcher der Lohn ausbezahlt wird (Zeitlohn, Stücklohn, Tantieme, Gehühr, Trinkgeld), ist gleichgültig, nur gilt die bloße Gewährung von freiem Unterhalt nicht als Lohn im Sinne dieses Gesetzes. (Anders im Krankenversicherungsgesetz.) Die Beschäftigung braucht keine länger andauernde zu sein, es genügt z. B. Arbeit einer Kundennäherin, Waschfrau. Personen, welche bei wechselnden Arbeitgebern beschäftigt sind, sind jedoch dann nicht versicherungspflichtig, wenn sie als selbständig, d. h. als gewerbliche Unternehmer anzusehen sind (z. B. Friseurin, Dienstmänner, Lohndiener). Das Gesetz erstreckt sich auch auf Ausländer, die in Deutschland arbeiten. Versicherungspflichtig als Gehilfen sind insbesondere auch die sog. Privatbeamten, Bürobeamte der Rechtsanwälte, Notare, der Korporationen, Vereine zc.

Befreit von der Versicherungspflicht sind (§ 5 Abs. 1 des Gef.):

Beamte des Reiches, der Bundesstaaten und Kommunalbeamte, die mit Pensionsberechtigung angestellt sind.

Auf ihren Antrag können befreit werden Personen, welche vom Reich, Staat Pensionen, Wartegelder oder eine Unfallrente beziehen.

Ausgeschlossen von dem Eintritt in das Versicherungsverhältnis sind solche Personen, welche nicht einmal ein Drittel des gewöhnlichen Tagelohns verdienen können. (§ 5 d. G.)

II. Gegenstand der Versicherung ist:

Eine Invalidenrente im Falle einer dauernden oder länger als ein halbes Jahr anhaltenden Erwerbsunfähigkeit (d. h. wenn der Versicherte nicht mehr ein Drittel des gewöhnlichen Tagelohns verdienen kann);

eine Altersrente, wenn der Versicherte 70 Jahre alt geworden ist, ohne erwerbsunfähig zu sein. (Dieselbe erscheint als Zulage zu dem sonst noch zu erwerbenden Einkommen.)

III. Voraussetzung des Anspruches auf die Rente ist:

Die Zahlung von Beiträgen während einer gewissen Wartezeit. Letztere bei der Invalidenrente 200 Wochen, bei der Altersrente 1200 Wochen. (Unverschuldete Krankheiten werden mit eingerechnet, wenn sie gehörig bescheinigt sind, ebenso militärische Dienstleistung.)

Die Beiträge für die hiesige Stadt betragen für
männliche Personen wöchentlich 24 Pfg. (III. Klasse)
weibliche " " 20 Pfg. (II. Klasse).

Deren Entrichtung erfolgt durch Einkleben von Beitragsmarken in besondere (vom Bürgermeisteramt auszustellende) Quittungskarten.

Das Einkleben besorgt mit wenigen Ausnahmen die Gemeindekrankenversicherungskasse (Dienstbotenkrankenkasse) und die Ortskrankenkasse. Diese erheben die Beiträge für die Invaliditätsversicherung gemeinschaftlich mit den Krankenversicherungsbeiträgen. Die Arbeitgeber müssen die Beiträge ganz vorschießen, können jedoch die Hälfte wieder den Versicherten in Anrechnung bringen. Bei wechselnden Arbeitgebern hat derjenige, welcher den Versicherten zuerst in der Woche beschäftigt, den Beitrag zu entrichten, und da bei derartigen Versicherten gewöhnlich der Einzug der Beiträge nicht durch die Krankenkasse besorgt wird, auch das Einkleben der Wochenmarke zu übernehmen. Personen, welche sich freiwillig versichern wollen, werden auf die §§ 14, 29 und 145 d. G. hingewiesen.

Die Quittungskarte ist nur zum Einkleben der Marken bestimmt. Besondere Bemerkte auf derselben sind bei Strafe verboten. Ausgefüllte Karten werden vom Bürgermeisteramt durch neue ersetzt, ebenso verloren gegangene. Um Verluste zu vermeiden, werden die Quittungskarten am besten der gemeinsamen Meldestelle zur Aufbewahrung sofort mit der Anmeldung übergeben.

Die Invalidenrente beträgt nach einer Wartezeit von 200 Wochen in der II. Klasse: 132 Mk. und steigt für jede weitere Beitragswoche um 6 Pf.

III.	"	146	"	"	"	"	"	"	"	8	"
IV.	"	160	"	"	"	"	"	"	"	10	"
V.	"	174	"	"	"	"	"	"	"	12	"

Die Altersrente in der II. Klasse: 140 Mk.

"	"	"	"	III.	"	170	"
"	"	"	"	IV.	"	200	"
"	"	"	"	V.	"	230	"

Durch Vereinbarung zwischen Arbeitgeber und Arbeitnehmer kann die Versicherung in einer höhern Klasse erfolgen, als gesetzlich vorgeschrieben ist. Die höchste Klasse ist die V. Klasse mit Wochenbeitrag von 36 Pf.

IV. Geltendmachung des Rentenanspruches.

Personen, welche einen Rentenanspruch geltend machen wollen, haben sich an das Großh. Bezirksamt zu wenden.

Ueber den Anspruch entscheidet der Vorstand der Versicherungsanstalt (Landesversicherungsanstalt Baden in Karlsruhe). Gegen einen ungünstigen Bescheid findet die Berufung an das Schiedsgericht der Anstalt und eventuell die Revision an das Reichsversicherungsamt (in Berlin) statt.

V. Erlöschen des Anspruches an die Versicherung tritt ein, wenn der Rentenempfänger nicht mehr erwerbsunfähig ist. Die Anwartschaft aus dem Versicherungsverhältnis erlischt, wenn innerhalb zweier Jahre vom Tage der Ausstellung der Quittungskarte an nicht 20 Marken belebt sind und die Quittungskarte nicht vor dieser Zeit zum Umtausche gelangte. Die Anwartschaft kann unter Umständen wieder aufleben.

VI. Eine Rückvergütung der gezahlten Beiträge greift Platz:

a. gegenüber weiblichen Personen, die, ohne in den Bezug einer Rente gelangt zu sein, eine Ehe eingehen, nachdem für sie mindestens 200 Wochen Beiträge gezahlt sind (§ 42 b. G.)

b. gegenüber einer hinterlassenen Witwe oder hinterlassenen Kindern unter 15 Jahren, wenn der Verstorbene selbst keine Rente erhalten hatte, und für ihn während mindestens 200 Wochen Beiträge bezahlt worden waren (§ 44 b. Ges.).

Die Erstattungsansprüche sind bei Vermeidung des Ausschlusses bei a innerhalb eines Jahres von der Verheiratung ab, bei b innerhalb eines Jahres vom Todestage des Versicherten an, geltend zu machen.

XII. Städtische Handelsschule.

(Kaufmännische Fortbildungsschule.)

Ortsstatut vom 22. Januar 1900. (Zustimmung des Bürgerausschusses vom 6. Dezember 1899 und Genehmigung des Gr. Ministeriums des Innern vom 8. Januar 1900 Nr. 116.)

Im Hinblick auf §§ 120 und 142 der Gewerbeordnung, §§ 138 und 161 b der Badischen Vollzugsverordnung zur Gewerbeordnung und das Landesgesetz vom 15. August 1898, den Besuch des gewerblichen und kaufmännischen Fortbildungsunterrichts betr., wird festgesetzt:

§ 1. Alle in hiesiger Stadt im Handelsgewerbe beschäftigten Gehilfen und Lehrlinge sind, solange sie nicht das 18. Lebensjahr zurückgelegt haben, verpflichtet, die von der Stadtgemeinde errichtete kaufmännische Fortbildungsschule zu besuchen, bis sie deren drei Jahreskurse ordnungsmäßig durchlaufen und ein Abgangszeugnis erhalten haben.

Weisen junge Kaufleute den Besitz der Kenntnisse nach, welche in der kaufmännischen Fortbildungsschule erworben werden, so können sie von dem Besuche dieser Schule oder der unteren Jahreskurse derselben oder einzelner Fächer, auf die sich der Unterricht an der kaufmännischen Fortbildungsschule erstreckt, entbunden werden.

§ 2. Der Unterricht an der kaufmännischen Fortbildungsschule umfaßt:

Deutsch (d. h. Handelskunde, Handelskorrespondenz, Kontorarbeiten, Handels- und Wechselrecht, Volkswirtschaftslehre), Rechnen, Buchführung, Handelsgeographie, Stenographie; ferner nach Bedürfnis (fakultativ) fremde Sprachen.

§ 3. Die Erteilung des Unterrichts erfolgt in drei Jahreskursen. In jedem derselben werden wöchentlich sechs obligatorische Stunden gegeben.

Der fakultative fremdsprachliche Unterricht umfaßt in jedem Kurse zwei Stunden in der Woche.

§ 4. Die Schule wird durch einen vom Stadtrat ernannten Aufsichtsrat von neun Mitgliedern geleitet. Von diesen sind zwei aus der Handelskammer, zwei aus dem Vorstand des kaufmännischen Vereins und zwei aus der Kaufmannschaft zu ernennen. Außerdem ist der jeweilige Vorstand der kaufmännischen Fortbildungsschule Mitglied des Aufsichtsrats. Der Stadtrat ernennt den Vorsitzenden und dessen Stellvertreter.

§ 5. Den Vorstand sowie die Lehrer der kaufmännischen Fortbildungsschule ernannt nach Anhörung des Aufsichtsrats der Stadtrat, welcher dazu jeweils noch die Genehmigung des Groß. Gewerbeschulrats einholen wird.

§ 6. Die Stadtgemeinde stellt die für die Schule nötigen Räume sowie deren Heizung, Beleuchtung und Bedienung, und deckt eine etwaige Unzulänglichkeit der eigenen Mittel der Schule durch Aufnahme des entsprechenden Betrags in den städtischen Voranschlag. Alle Ausgaben der Schule werden aus der Stadtkasse bestritten, welcher auch die Schulgelber sowie etwaige Beiträge anderer Klassen und Stiftungen, insbesondere die Zuschüsse der Staatskasse, zufließen.

§ 7. Für jeden Schüler ist ein jährliches Schulgeld von 24 Mk. zu entrichten. Dasselbe ist am Anfang eines jeden Trimesters zum Voraus und zwar durch den Prinzipal zu bezahlen, welchem die etwaige Verrechnung mit dem Schüler, bezw. dessen Vertretung überlassen bleibt.

§ 8. Alle Schüler der kaufmännischen Fortbildungsschule haben die Schulordnung sowie den Stundenplan pünktlich zu beachten.

Schulordnung und Stundenplan werden vom Aufsichtsrat festgestellt, welcher dazu noch die Genehmigung des Groß. Gewerbeschulrats einholt.

§ 9. Die Prinzipale sind verpflichtet, ihren Lehrlingen, bezw. Gehilfen die Zeit zu gewähren, welche dieselben nach dem für ihren Jahreskurs gültigen Stundenplan für den Besuch der kaufmännischen Fortbildungsschule nötig haben, sie ferner binnen einer Woche nach dem Eintritt in das Geschäft dem Schulvorstand anzumelden und sie während der Dauer der Beschäftigung zum Schulbesuche anzuhalten. Letzterwähnte Verpflichtung liegt auch den Eltern und Vormündern von Lehrlingen und Gehilfen, welche zum Besuche der kaufmännischen Fortbildungsschule verpflichtet sind, dann ob, wenn solche, des Beschäftigungsverhältnisses ungeachtet, tatsächlich noch der Familiengewalt unterworfen, insbesondere dem Haushalte der Eltern angehörig sind.

§ 10. Zuwiderhandlungen gegen dieses Statut seitens der Prinzipale, Eltern und Vormünder sowie seitens der Schüler werden nach Maßgabe der bestehenden Gesetzesbestimmungen (§ 150 Ziff. 4 der Gewerbeordnung, § 2 des Gesetzes vom 15. August 1898) geahndet.

§ 11. Dieses Ortsstatut tritt mit dem 1. April 1900 in Wirksamkeit.

XIII. Bestimmungen über den Wohnungswechsel.

I. Nach dem Bürgerlichen Gesetzbuch sind, wenn das Mietverhältnis auf unbestimmte Zeit eingegangen ist, gesetzliche Kündigungsstermine (Ziele) der 31. März, der 30. Juni, der 30. September, der 31. Dezember.

Die Räumung der Wohnung hat unmittelbar nach Ablauf dieser Tage, also mit Beginn des 1. April, 1. Juli, 1. Oktober oder des 2. Januar zu erfolgen. Fällt eines der drei erstgenannten Ziele auf einen Sonn- oder gesetzlichen Feiertag, so ist die Räumung am darauf folgenden Werktag zu vollziehen.

Die Kündigung auf die gesetzlichen Ziele muß spätestens am dritten Werktag des betreffenden Kalendervierteljahres erfolgen.

Soll der Wohnungswechsel auf den 2. Januar ausgeschlossen sein, so muß dies künftighin ausdrücklich bedungen werden.

Die gesetzlichen Kündigungstage gelten auch dann, wenn das Mietverhältnis im Laufe eines Kalendervierteljahres eingegangen wurde, es sei denn, daß die Parteien eine anderweitige Vereinbarung getroffen haben.

II. Ist bei einer auf unbestimmte Zeit vermieteten Wohnung monatliche Zahlung des Mietzinses vereinbart, so ist die Kündigung nur auf den Schluß eines Kalendermonates zulässig. Sie hat spätestens am 15. des Monats zu erfolgen.

Ist der Mietzins nach Wochen bemessen, so ist die Kündigung nur für den Schluß einer Kalenderwoche zulässig. Sie hat spätestens am ersten Werktag der Woche zu erfolgen.

Ist der Mietzins nach Tagen bemessen, so ist die Kündigung an jedem Tage für den folgenden Tag zulässig.

III. Wurde das Mietverhältnis für eine bestimmte Zahl von Monaten, Wochen oder Tagen eingegangen, so endigt dasselbe, ohne daß eine besondere Kündigung nötig wäre, mit dem Ablauf des vereinbarten Zeitraums. Hierher gehören auch die an Studierenden der hiesigen Hochschule auf Semester vermieteten Wohnungen. Der Anfang und das Ende des Semesters wird jeweils durch das akadem. Direktorium bestimmt. Wird eine Wohnung auf mehrere Semester gemietet, so umfaßt das Mietverhältnis im Zweifelsfalle auch die zwischen den einzelnen Semestern liegende Ferienzeit.

IV. Auf Mietverhältnisse, welche vor dem Inkrafttreten des Bürgerlichen Gesetzbuchs, d. h. vor dem 1. Januar 1900, eingegangen wurden, finden die neuen Vorschriften erst dann Anwendung, wenn nach dem Inkrafttreten des Bürgerlichen Gesetzbuchs der Zeitpunkt herangekommen ist, auf welchen nach dem bisherigen Rechte erstmals gekündigt werden konnte.

XIV. Verbrauchssteuer-Ordnung und Verbrauchssteuer-Tarif für die Stadt Heidelberg.

Beschlossen vom Bürgerausschuß unterm 7. Dezember 1897. (Ortspolizeiliche Vorschrift vom 28. Dezember 1891, mit Aenderung durch ortspolizeiliche Vorschrift vom 22. Juni 1893 (§ 30).)

A. Verbrauchssteuerordnung.

a. Allgemeines.

§ 1. Zu Gunsten der Stadtkasse wird in hiesiger Stadt eine Verbrauchssteuer nach Maßgabe des angeschlossenen Tarifs, sowie nachstehender Bestimmungen erhoben.

§ 2. Der Verbrauchssteuerbezirk umfaßt die ganze städtische Gemarkung.

Die Grenzen desselben sind an geeigneten Orten durch Pfähle kenntlich zu machen, welche die Inschrift „Verbrauchssteuer-Bezirk Heidelberg“ und die Bezeichnung der nächsten Erhebungsstelle tragen.

§ 3. Die verbrauchssteuerpflichtigen Gegenstände dürfen nur auf solchen Straßen in die Stadt eingebracht werden, welche an Erhebungsstellen vorüberführen.

Die Erhebungsstellen, deren Zahl mindestens fünf betragen muß, werden durch den Stadtrat bestimmt. Die Straßen, welche für die Beförderung verbrauchssteuerpflichtiger Gegenstände gesperrt sind, müssen durch Verbottafeln kenntlich gemacht werden, welche die nächste Erhebungsstelle angeben.

So lange keine Erhebungsstelle in der Nähe des Klingenthors errichtet ist, ist es zwar gestattet, die von den Bergen südlich der Stadt herunterkommenden steuerpflichtigen Gegenstände durch den Klingenteich nach der Stadt einzuführen; dieselben müssen aber sofort bei der Stadtkasse vorgezeigt und versteuert werden.

An sämtlichen Erhebungsstellen sind die Verbrauchssteuer-Ordnung und der Verbrauchssteuer-Tarif anzuschlagen.

§ 4. Die Zahlung der Verbrauchssteuer liegt demjenigen ob, welcher einen derselben unterworfenen Gegenstand tatsächlich in den Verbrauchssteuerbezirk einbringt. Daneben haftet auch der Auftraggeber des Einbringers und der Empfänger. Hinsichtlich der Post- und Expresgutsendungen, sowie jener Sendungen, welche an Personen außerhalb einer Erhebungsstelle gerichtet sind, haftet nur der Empfänger.

§ 5. Von der Verbrauchssteuer sind befreit:

1. Wein, Obstwein, totes Wild, totes Geflügel aller Art, sowie Seefische, sofern diese Gegenstände aus dem Auslande eingegangen sind und die zollamtliche Behandlung bereits bestanden haben oder derselben noch unterliegen.

Auf Wein findet dieser Befreiungsgrund nur bei der erstmaligen Einlage Anwendung.

2. Gegenstände, welche nur durch die Stadt hindurch geführt werden.
3. Gegenstände, welche zur Verarbeitung im Gewerbebetrieb einer Fabrik eingeführt werden, sofern sie nicht den Stoff zur Fabrikation verbrauchssteuerpflichtiger Gegenstände abgeben.

Gebraucht aber der Fabrikhaber die eingeführten Gegenstände auch zum eigenen Gebrauch, so hat er dafür einen Aversalbeitrag in die Stadtkasse zu bezahlen.

4. Sendungen und Transporte, für welche die Verbrauchssteuer im Falle der Erhebung unter 5 Pfennig betragen würde.
5. Gegenstände, welche von der königlichen Militär-Verwaltung zum Unterhalt der Mannschaften eingeführt oder bezogen werden nach Maßgabe des Gesetzes vom 16. Mai 1888.

Werden Gegenstände, von welchen nachweislich Verbrauchssteuer erhoben wurde, im ursprünglichen oder verarbeiteten Zustande im Wege des Handels aus der Stadt ausgeführt, so hat gleichfalls auf Verlangen bei der Ausfuhr eine entsprechende Rückvergütung der Verbrauchssteuer zu erfolgen.

§ 6. Streitigkeiten über die Verpflichtung zur Zahlung der Verbrauchssteuer, über die Befreiung von derselben und über das Recht auf Rückvergütung, sowie über die Aversalbeiträge der Fabrikanten, entscheiden die Verwaltungsgerichte.

b. Verfahren bei der Erhebung und Kontrolle.

§ 7. Wer einen verbrauchssteuerpflichtigen Gegenstand in die Stadt bringt, hat denselben bei dem Erheber der Eingangsstelle anzumelden und zu versteuern.

Der Erheber stellt über die entrichtete Verbrauchssteuer dem Einbringer eine Empfangsbescheinigung aus, welche von letzterem aufzubewahren und dem Aufsichtspersonal auf Verlangen vorzuweisen ist.

§ 8. Personen, welche außerhalb einer Erhebungsstelle wohnen, haben derselben oder der Stadtkasse längstens innerhalb 24 Stunden von jedem Bezuge einer steuerpflichtigen Sache, welche an einer Erhebungsstelle nicht vorbeigekommen, Anzeige zu erstatten und die Steuer zu entrichten. In geeigneten Fällen kann der Stadtrat, anstatt der jeweiligen Besteuerung jedes einzelnen Gegenstandes, eine Jahres-Pauschsumme festsetzen.

§ 9. Wer verbrauchssteuerpflichtige Gegenstände durch die Post oder als Expresgut empfängt, hat dieselben spätestens am darauffolgenden zweiten Werktage zu den üblichen Geschäftsstunden und zwar bei Postsendungen unter Vorzeigung der betreffenden Postbegleitpapiere, bei der nächsten Erhebungsstelle oder bei der Stadtkasse anzumelden und zu versteuern. Dabei wird angenommen, daß 5 % des Bruttogewichts auf die Verpackung kommen.

§ 10. Wer anlässlich einer Einfuhr den in § 5, Ziffer 1 erwähnten Befreiungsgrund geltend machen will, hat die Sendung samt dazu gehörigem Frachtbrief und Zollquittung bei dem Erheber der Eingangsstelle anzumelden.

Ergiebt sich aus diesen Papieren die Richtigkeit des Befreiungsgrundes, so sind dieselben von dem Erheber zum Zeichen der stattgehabten Kontrolle mit dem Tagstempel zu versehen.

§ 11. Die Führer von verpackten Gegenständen sind bei deren Einbringen verpflichtet, auf Verlangen des Aufsichtspersonals jederzeit anzugeben, ob und welche verbrauchssteuerpflichtige Gegenstände in der Verpackung enthalten sind. Das Aufsichtspersonal ist berechtigt, sich von der Wahrheit der Angabe durch Augenschein zu überzeugen und zu diesem Behufe die erforderliche Mithilfe der Führer zu beanspruchen.

Werden bei derartigen Untersuchungen durch Schuld des Aufsichtspersonals Beschädigungen verursacht, so haftet hierwegen die Stadtkasse, vorbehaltlich des Rückgriffs auf den Schuldigen.

§ 12. Ist der Pflichtige nicht willens oder nicht im Stande, die vorgeschriebene Verbrauchssteuer zu bezahlen, und steht er vom Einbringen der zu versteuernden Gegenstände nicht ab, so können die letzteren ganz oder teilweise bis zum Austrag der Sache zurückbehalten und, wenn sie dem Verderben ausgesetzt sind, vor Eintritt dieses durch öffentliche Versteigerung veräußert werden.

Auch hier haftet die Stadtkasse, vorbehaltlich des Rückgriffs auf den Schuldigen, für etwaigen, durch die Schuld des Aufsichtspersonals verursachten Schaden.

Im Falle der Versteigerung ist der Mehrerlös nach Abzug der Kosten dem Pflichtigen auszufolgen.

§ 13. Bei der Einfuhr verpackter Gegenstände, welche mit der Eisenbahn als Eil- oder Frachtgut angekommen sind, kann der Erheber nach Einsicht des Frachtbriefes von weiterer Untersuchung der Sendung Umgang nehmen, wenn der Führer bereit ist, die Verbrauchssteuer unter Zugrundelegung des im Frachtbrief angegebenen Bruttogewichts mit 20 pCt. Abzug zu bezahlen.

§ 14. Für verbrauchssteuerpflichtige Gegenstände, welche den städt. Verbrauchssteuerbezirk nur durchlaufen, ist bei der Eingangsstelle unter Angabe der Menge, bezw. des Gewichts der Steuerobjekte, des Namens und Wohnorts des Absenders und Empfängers sowie des Führers ein Durchfuhrschein zu lösen. Eine von der Entrichtung der Verbrauchssteuer befreiende Durchfuhr wird nur angenommen, wenn die Ausfuhr innerhalb 24 Stunden nach der Einfuhr stattfindet, und nur, wenn sich dieselbe auf sämtliche im Durchfuhrschein bezeichneten Gegenstände und Mengen bezieht. Bei der Ausgangsstelle muß dieser Schein dem Verbrauchssteuererheber abgeliefert werden.

c. Rückvergütungen.

§ 15. Wer die Rückvergütung bezahlter Verbrauchssteuern wegen des in § 5, letzter Absatz, erwähnten Grundes beansprucht, hat sich unter Vorzeigung der auszuführenden Gegenstände beim Erheber der Ausgangsstelle einen Ausfuhrschein geben zu lassen. Dieser Schein muß enthalten:

1. Eine Vermerkung über Art und Menge der ausgeführten Gegenstände.
2. Namen und Wohnort des Führers und seines Auftraggebers.
3. Namen und Wohnort des Empfängers oder die Vermerkung, daß die betreffenden Gegenstände zum Verkauf an unbestimmte Personen ausgeführt werden.
4. Den Tag der Ausfuhr.
5. Die Bezeichnung der Erhebungsstelle mit der Unterschrift des Erhebers.

Der Antrag auf Rückvergütung ist sodann unter Anschluß der betreffenden Verbrauchssteuerquittungen und des Ausfuhrscheines schriftlich beim Stadtrat einzureichen.

§ 16. Wird Rückvergütung bezüglich solcher Gegenstände in Anspruch genommen, welche mit der Eisenbahn ausgeführt werden, so ist der Ausfuhrschein (§ 15) bei der dem Bahnhof nächst gelegenen Erhebungsstelle ausfertigen zu lassen und dem Antrag auf Rückvergütung auch eine von der Bahnbehörde beglaubigte Doppelschrift des betreffenden Frachtbriefes beizufügen.

An die Stelle der letzteren tritt bei Expressgut-Sendungen die Abstempelung des Ausfuhrscheines durch die Bahnbehörde.

§ 17. Wer Gegenstände, welche außerhalb der städtischen Erhebungsstellen gelagert sind, auf anderem Wege als durch die Eisenbahn ausführt und Verbrauchssteuer-Rückvergütung beanspruchen will, hat außer dem bei der nächsten Erhebungsstelle zu lösenden Ausfuhrschein und den betreffenden Verbrauchssteuer-Quittungen auch eine bürgermeisteramtlich beglaubigte Bescheinigung des auswärtigen Empfängers über Art und Menge der empfangenen Gegenstände, den Tag des Empfangs und die Persönlichkeit des Absenders, sowie des Führers vorzulegen.

§ 18. Eine handelsmäßige und darum zum Anspruch von Verbrauchssteuer-Rückvergütung berechtigende Ausfuhr wird nur dann angenommen, wenn es sich um einen Verbrauchssteuerbetrag von mindestens 20 Pf. bei jeder Ausfuhr handelt, und wird nicht angenommen, wenn die Ausfuhr durch die Post erfolgt.

§ 19. Zur Erlangung von Verbrauchssteuer-Rückvergütungen wegen des in § 5, letzter Absatz erwähnten Grundes ist ferner erforderlich:

Daß der Antrag auf Rückvergütung spätestens 6 Wochen nach der Ausfuhr beim Stadtrat eingereicht wird, und daß die Zwischenzeit zwischen der Fälligkeit der Verbrauchssteuer und der Ausfuhr nicht mehr als sechs Monate beträgt.

§ 20. In jedem Falle können die nach den §§ 15, 16, 17 und 19 zu leistenden Rückvergütungen verweigert werden, wenn nachweisbar das Erfordernis der Handelsmäßigkeit bei der Ausfuhr nicht zutrifft.

d. Besondere Bestimmungen über einzelne verbrauchssteuerpflichtige Gegenstände.

a. Bier.

§ 21. Die Verbrauchssteuer von Bier, welches auf städtischer Gemarkung gebraut wird, wird zugleich mit der staatlichen Biersteuer unter Anwendung der für diese geltenden Grundsätze erhoben.

§ 22. Bei handelsmäßiger Ausfuhr hier gebrauten Bieres beträgt für das Hektoliter die Rückvergütung:

a. wenn nachgewiesen ist, daß das zur Herstellung verwendete Malz nach Art. 7 Ziff. 2 oder Ziff. 3 des Biersteuergesetzes versteuert worden ist, 35 Pfg.

b. in allen anderen Fällen 30 Pfg.

Im Falle der Wiederausfuhr hier eingeführten Bieres werden 30 Pfg. pro Hektoliter vergütet.

Wird Bier in ungeachteten Flaschen ausgeführt, so wird jede Flasche als $\frac{1}{2}$ Ltr. haltend berechnet, und jede halbe Flasche als $\frac{1}{4}$ Liter haltend.

Für das bis zum 31. März 1897 ausgeführte Bier wird der bisherige Satz von 33 Pfg. für das Hektoliter rückvergütet.

β. Wein.

§ 23. Die städtische Verbrauchssteuer von Wein wird mit der staatlichen Weinaccise unter Anwendung der Grundsätze erhoben, wie sie das Weinsteuergesetz v. 19ten Mai 1882 bezw. das Gesetz vom 27. Juli 1888 in Bezug auf Abgabepflicht, Fälligkeit der Steuer und Steuerbefreiung festsetzen. In den Fällen des Art. 28, Ziff. 4 und Ziff. 13 des Gesetzes tritt jedoch eine Befreiung von der Verbrauchssteuer nur dann ein, wenn es sich um bereits in der Gemarkung Heidelberg eingefellerte Weine handelt.

Erhebt die Staatsverwaltung in den Fällen des Art. 10 letzter Absatz und Art. 21 des Weinsteuergesetzes die Weinsteuer in Gestalt eines Aversums, so wird für die Verbrauchssteuer ebenfalls ein nach Verhältnis zu berechnendes Aversum vereinbart.

Bei Feststellung der verbrauchssteuerpflichtigen Weinmenge ist jede Flasche von geringerem Inhalt als ein Liter wie eine Literflasche zu behandeln.

γ. Mehl und Brot.

§ 24. Wenn Mehl in Beträgen von über 100 Kilogramm eingebracht wird, so hat der Führer beim Erheber der Eingangsstelle dasselbe vorzuweisen und anzugeben:

- a. Den Namen und Wohnort des Absenders und des Führers;
- b. den Namen und die Wohnung des Empfängers;
- c. das Gesamtgewicht der Sendung und die Zahl der Säcke;
- d. Tag und Stunde der Einfuhr.

Der Erheber prüft diese Angaben und stellt über dieselben einen Schein (Mehleinfuhrschein) aus, mit welchem sich der Führer sofort nach der Stadtkasse zu begeben hat, wo nach wiederholter Prüfung der Menge des Mehls die Verbrauchssteuer gegen Quittung zu entrichten ist.

§ 25. Wird Mehl mittels der Eisenbahn eingeführt, so hat der Führer bei dem Erheber der dem Bahnhof zunächst gelegenen Eingangsstelle die Sendung samt dem dazu gehörigen Frachtbrief vorzuweisen.

Der Erheber verfißt den Frachtbrief mit dem Tagtempel und stellt einen Schein mit den in § 24 bezeichneten Angaben aus.

Der verbrauchssteuerpflichtige hat spätestens am nächsten, der Einfuhr folgenden Werktag die Verbrauchssteuer unter Vorweisung des Frachtbriefes und des Scheines auf der Stadtkasse zu entrichten.

§ 26. Der Stadtrat kann zu Gunsten solcher Geschäftsleute, welche regelmäßig Mehl beziehen, auf deren Ansuchen in widerruflicher Weise die Anordnung treffen, daß von der sofortigen Zahlung der Mehlerverbrauchssteuer Umgang genommen und diese periodisch durch einen städtischen Bediensteten beim Empfänger erhoben wird.

§ 27. Bei der Berechnung der Verbrauchssteuer von Mehl wird angenommen, daß die Säcke 2 pCt. des Bruttogewichts ausmachen.

§ 28. Wird versteuertes Mehl zu Brot verarbeitet, und letzteres handelsmäßig ausgeführt, so erfolgt die Rückvergütung der Verbrauchssteuer mit 45 Pfennig pro 50 Kilo Brot.

§ 29. Die Versteuerung des in dem Steuerbezirk gemahlenen und daselbst zum Verbrauch kommenden Mehls findet nach besonderer Uebereinkunft mit dem Mühlenbesitzer statt. Das Gebiet der Mühle ist als außerhalb des städtischen Verbrauchssteuerbezirks liegend anzusehen.

d. Schlachtvieh.

§ 30. Die Verbrauchssteuer von Schlachtvieh ist im Augenblick der Schlachtung fällig. Sie wird auf Grund des vor der Schlachtung an der Schlachthauskasse zu lösenden Schlachterlaubnißscheines gleichzeitig mit den sonstigen staatlichen und städtischen Gefällen erhoben.

§ 31. Von der Verbrauchssteuer befreit sind:

1. Schlachtvieh, das wegen einer äußerlich erkennbaren Beschädigung oder wegen Erkrankung geschlachtet werden muß, sofern der Eigentümer kein Metzger ist.

2. Schlachtvieh, das auf Anordnung der Polizeibehörde geschlachtet, oder dessen Fleisch bei oder alsbald nach der Schlachtung von der Polizeibehörde für ungenießbar erkannt wird.

Die bereits bezahlte Verbrauchssteuer von solchem Schlachtvieh wird zurück-erstattet.

§ 32. Als Rindvieh erster Schwere gilt jedes Stück im Schlachtgewicht von 250 kg und mehr, ausschließlich der Kühe und Farren; als Rindvieh zweiter Schwere jedes Stück von 200 bis 250 kg einschließlich der schwereren Kühe und Farren; als Rindvieh dritter Schwere jedes Stück von weniger als 200 kg mit Ausnahme der Kälber.

Den Kühen werden die Kalbinnen, d. h. die zum ersten Male trächtigen Rinder gleich gerechnet. Als Ferkel gilt jedes Schwein unter 8 Kilo.

Kopf, Füße, Eingeweide, Unschlitt und Haut bleiben bei der Bestimmung des Schlachtgewichts außer Betracht; hinsichtlich der übrigen Tiergattungen findet ein solcher Abzug nicht statt.

§ 33. Wenn infolge von Meinungsverschiedenheiten zwischen dem Steuerpflichtigen und dem Aufsichtspersonal über das Gewicht eines Tieres dessen Abwägung erforderlich wird und zu Ungunsten des Steuerpflichtigen ausfällt, so hat dieser eine Waggebühre zu bezahlen, welche der Stadtrat im voraus festsetzt. Diese Waggebühre darf nicht über 40 Pfennig betragen.

e. Fleisch.

§ 34. Die bei handelsmäßiger Ausfuhr von Fleischwaren aller Art zu leistende Rückvergütung der Verbrauchssteuer beträgt 1 Pfg. pro Kilogramm, gleichgiltig, ob die Steuer bei der Einfuhr von lebendem Vieh oder von Fleisch bezahlt worden ist.

e. Strafen.

§ 35. Wer die Entrichtung von Verbrauchssteuern unterläßt, verfällt — abgesehen von der Pflicht der Nachzahlung der Abgabe — in eine Geldstrafe, welche dem vierfachen und im Wiederholungsfalle dem achtfachen Betrage der geschuldeten Abgabe gleichkommt.

Reist der Angezeigte nach, daß die Entrichtung der Abgabe nur aus Versehen unterblieb, so kann auf eine geringere Ordnungsstrafe bis zu höchstens zehn Mark erkannt oder je nach Umständen die Ordnungsstrafe gänzlich erlassen werden.

Wer den zur Ueberwachung und Sicherung der Abgabe-Entrichtung erlassenen Vorschriften zuwiderhandelt, wird von einer Geldstrafe bis zu 10 Mark getroffen.

Auch der Versuch, die Beihilfe und die Begünstigung sind strafbar.

Die absichtliche oder fahrlässige Vorenthaltung der auf Wein und hier gebrantem Bier beruhenden Verbrauchssteuern wird auf gleiche Weise, wie die Vorenthaltung der betreffenden Staatssteuern verfolgt und abgewandelt.

- c. Schulen und Erziehungsanstalten, je 4 Teilnehmer auf eine Karte.
 Ist bei b und c die Zahl der Besucher nicht durch 2 bzw. 4 ohne Rest teilbar, so haben die Uebrigbleibenden gleichfalls eine Karte zu lösen.
- d. Abonnementskarten mit 20 Abschnitten 2,00 M.
 Die Sammlung ist täglich geöffnet und zwar vom 1. November bis 1. März von morgens 10 Uhr ab; in den übrigen Monaten von morgens 8 Uhr ab, bis zu einbrechender Dämmerung, jedoch spätestens bis 7 Uhr Abends.

XVIII. Die Veranlagung zu den direkten Steuern.

Das sogen. **Ab- und Zuschreiben** der Grund-, Häuser-, Gewerbe-, Einkommen- und Kapitalrentensteuer findet alljährlich in der Regel in den Monaten April und Mai statt. Besondere Bekanntmachung erfolgt jeweils in den Lokalblättern. Die Steuererklärungen sind abzugeben beim Großh. Steuerkommissär für den Stadtbezirk Heidelberg, wo auch die Formulare zu den Steuererklärungen nebst Anleitung zu deren Aufstellung abgegeben werden. Bis zum Ablauf der für das Ab- und Zuschreiben bestimmten Frist sind die in den einzelnen Steuergesetzen vorgeschriebenen Steuererklärungen und Anzeigen, sowie die Gesuche um Steuerbefreiung, Steuerminderung und Steuerrückerlass einzureichen.

Der Steuerkommissär ist jedoch berechtigt auch außerhalb des Ab- und Zuschreibens die Veranlagung von Personen, die nach den betr. Gesetzen in der Gemeinde erstmals gewerb- und einkommensteuerverpflichtig geworden sind, vorzunehmen.

Ebenso werden auch auf erfolgte Anzeige während des ganzen Jahres Abschreibungen vorgenommen, wenn die Gewerbe- oder Einkommensteuerverpflichtung in der Gemeinde gänzlich aufgehört hat.

Die Gewerbesteuerpflicht hört auf, wenn das Gewerbe aufgegeben worden oder das Betriebskapital unter 700 M. herunter gegangen ist.

Die Einkommensteuerverpflichtung hört auf insbesondere in Folge von Tod, Wegzug — in diesem Falle vorausgesetzt, daß der Betreffende nicht wegen auf hiesiger Gemarkung gelegenen Liegenschaften oder aus Gewerbebetrieb hier einkommensteuerverpflichtig bleibt —, oder wenn das steuerbare Einkommen den Betrag von 500 Mark nicht mehr erreicht.

Das Abschreiben der Kapitalrentensteuer außerhalb des Ab- und Zuschreibens erfolgt nur bei solchen Rentensteuerverpflichtigen, die außerhalb des Großherzogtums verziehen, in welchem Falle die Rentensteuerverpflichtung mit dem Ersten des Monats, in dem der Wegzug stattgefunden hat, erlischt.

Wesentliche Bestimmungen.

I. In Bezug auf die Grund- und Häusersteuer: Wer wegen Wechsels in der Person des Pflichtigen ab- und zugeschrieben haben will oder aus einer andern Ursache die Berichtigung oder den Strich seines Grund- oder Häusersteuerkapitals verlangt, hat selbst oder durch einen Bevollmächtigten zu erscheinen, und sofern es sich um das Zuschreiben an eine dritte Person handelt, diese letztere zum gleichzeitigen Erscheinen zu veranlassen. Alle Veränderungen, welche im Grundbuche eingetragen sind, werden übrigens von Amtswegen ab- und zugeschrieben.

Bei Eigentumsveränderungen hat der seitherige Eigentümer die Steuer noch bis zum Schlusse des Jahres, in dem die Feststellung der Veränderung (das Ab- und Zuschreiben) zu vollziehen war, fortzuentrichten, wobei ihm der Rückgriff auf den Erwerber der Liegenschaft zusteht. Es findet daher in solchen Fällen weder ein Rückerlass an den Verkäufer der Liegenschaft aus der Steuerklasse statt, noch erhebt sie von dem Erwerber Nachtrag.

II. In Bezug auf die Gewerbesteuer: Der Gewerbesteuer unterliegt das Betriebskapital der im Großherzogtum betriebenen gewerblichen Unternehmungen, ausschließlich der Land- und Forstwirtschaft, vorausgesetzt, daß das steuerbare Betriebskapital mindestens den Betrag von 700 Mark erreicht.

Die gewerbesteuerpflichtigen Personen, männliche und weibliche, Inländer oder Ausländer, auch gewerbesteuerpflichtige Korporationen, Vereine, Gesellschaften haben schriftliche oder mündliche Steuererklärungen abzugeben:

a. Wenn sie eine der Gewerbesteuer unterliegende Unternehmung begonnen haben, aber noch nicht zur Gewerbesteuer angelegt sind;
 b. wenn sich ihr Betriebskapital nach dem Stand der maßgebenden Verhältnisse am 1. April des Jahres über den bereits besteuerten Betrag um mindestens 5 Prozent und mindestens um 700 Mark erhöht hat.

III. In Bezug auf die Einkommensteuer: Der Einkommensteuer unterliegt — vorbehaltlich der im Gesetze vorgesehenen Ausnahmen und Beschränkungen — das gesamte in Geld, Geldeswert oder in Selbstbenützung bestehende Einkommen, welches einer Person aus im Großherzogtum gelegenen Grundstücken und Gebäuden, aus auf solchen Liegenschaften ruhenden Grundrechten und Grundgefällen, aus im Großherzogtum betriebener Land- und Forstwirtschaft und den dasebst betriebenen Gewerben, aus öffentlichem oder privatem Dienstverhältnis, aus wissenschaftlichem oder künstlerischem Beruf oder irgend anderer gewinnbringenden Beschäftigung, sowie aus Kapitalvermögen, Renten und anderen derartigen Bezügen im Laufe eines Jahres zufließt, und zwar ohne Rücksicht darauf, ob es von anderen Steuern bereits getroffen wird oder nicht.

Dem Einkommen eines Steuerpflichtigen wird das Einkommen seiner Ehefrau, sowie das aus dem Gesamtgut einer von ihm eingegangenen ehelichen Gütergemeinschaft fließende Einkommen, ferner dasjenige aus dem Vermögen seiner Kinder, soweit ihm an deren Vermögen die Nutzung zusteht, zugerechnet. Die Hinzurechnung des aus eigener Erwerbsthätigkeit fließenden Einkommens der Ehefrau findet jedoch nur statt, wenn dieses den Betrag von 500 Mk. jährlich erreicht.

Steuerpflichtig sind:

A. Natürliche Personen und zwar:

I. mit ihrem gesamten steuerbaren Einkommen:

1. Landes- und sonstige Reichsangehörige, welche im Sinne des Reichsgesetzes vom 13. Mai 1870, die Befreiung der Doppelbesteuerung betreffend, ihren Wohnsitz (Aufenthalt) im Großherzogtum haben und daselbst nach § 2 jenes Gesetzes besteuert werden dürfen;

2. Reichsausländer, welche, ohne einen Wohnsitz und eine entsprechende Besteuerung in ihrem Heimatsstaate nachweisen zu können, einen Wohnsitz (Aufenthalt) im Großherzogtum haben, vorausgesetzt, daß dies seit mindestens einem Jahre der Fall ist, oder aber daß sie im Großherzogtum eine auf Gewinn gerichtete Thätigkeit ausüben;

II. nur mit ihrem Einkommen aus im Großherzogtum gelegenen Grundbesitz (einschließlich von Gebäuden) und den daselbst betriebenen Gewerben, sowie mit ihren Gehalts-, Pensions- und Wartegeldbezügen aus einer badischen Staatskasse.

1. Landes- und sonstige Reichsangehörige, welche im Sinne des Reichsgesetzes vom 13. Mai 1870, die Befreiung der Doppelbesteuerung betreffend, ihren Wohnsitz (Aufenthalt) nicht im Großherzogtum haben;

2. Reichsausländer, welche nicht unter I Ziffer 2 fallen.

B. Aktiengesellschaften, Kommanditgesellschaften auf Aktien, Gewerkschaften, Gesellschaften mit beschränkter Haftung, sowie Konsumvereine — mit Ausnahme derjenigen, welche vorwiegend den gemeinschaftlichen Einkauf von Wirtschaftsbedürfnissen des landwirtschaftlichen Betriebs für die Vereinsmitglieder bezwecken — mit demjenigen Teile ihres steuerbaren Einkommens, welcher ihrem Geschäftsbetrieb und ihrem Grundbesitz (einschließlich von Gebäuden) im Großherzogtum entspricht.

Personen, deren Einkommen (nach Abzug der zum Erwerb und zur Erhaltung desselben zu bestreitenden Auslagen, der auf dem Einkommen ruhenden Lasten und der von ihnen etwa zu entrichtenden Schulzinsen) den Betrag von 500 Mk. jährlich nicht erreicht, unterliegen der Einkommensteuer nicht. Auch sind Gehalte, Pensionen und Wartegelder, welche aus einer nichtbadischen Staatskasse bezogen werden, ferner die Dienstbezüge (einschließlich der Militärpersonen) der Militärpersonen aus der Klasse der Unteroffiziere und Gemeinen, die Dienstbezüge der aktiven Gendarmen vom Oberwachtmeister abwärts, sowie alle Sterbquartalbezüge steuerfrei.

Die Grundlage für die Veranlagung zur Einkommensteuer bildet das steuerbare Jahreseinkommen des Pflichtigen und zwar bei einem neu zu veranlagenden nach dem Stande seiner Einkommensverhältnisse an dem Tage, mit dem die Steuerpflicht beginnt, im übrigen nach dem Stand der Einkommensverhältnisse am 1. April des Jahres, in welchem er zur Abgabe einer Steuererklärung verpflichtet ist.

Bei Bemessung des Einkommens nach dem Stande der Einkommensverhältnisse an einem bestimmten Tage sind feststehende Bezüge nach ihrem dem Stande am maßgebenden Tage entsprechenden Jahresbetrag, wandelbare Bezüge nach dem tatsächlichen Ergebnis des letzten Kalender- oder Geschäftsjahrs, sofern sie aber noch nicht ein Jahr lang fließen, nach dem mutmaßlichen Ergebnis des laufenden Jahres in Ansatz zu bringen.

Die Steuerpflicht ist in derjenigen Gemeinde begründet, in welcher der Pflichtige seinen Wohnsitz (Hauptniederlassung) hat oder, beim Mangel eines Wohnsitzes im Großherzogtum den größten Teil seines steuerbaren Einkommens bezieht.

Bereits in der Gemeinde zur Einkommensteuer veranlagte Steuerpflichtige, deren steuerbares Einkommen — nach dem Stande der Verhältnisse am 1. April eines Jahres bemessen — sich derart erhöht hat, daß sich gemäß Art. 13 des Gesetzes ein höherer Steueranschlag ergibt, sind verpflichtet eine Steuererklärung abzugeben. Die gleiche Verpflichtung haben diejenigen Personen, die erstmals oder, nachdem ihre Steuerpflicht geruht hat, in der Gemeinde erstmals wieder einkommensteuerpflichtig geworden sind. Der Steuerkommissär ist berechtigt, solche Personen schon vor Beginn des Ab- und Zurechnens zur Abgabe einer Steuererklärung aufzufordern und sie vorläufig zur Einkommensteuer zu veranlagern.

IV. In Bezug auf die Kapitalrentensteuer: Der Ertrag aus Kapitalvermögen, sowie Renten und sonstige derartige Bezüge, soweit diese Erträgnisse nicht unmittelbar aus Grundbesitz (einschließlich von Gebäuden) oder aus dem Betrieb einer gewerblichen Unternehmung herrühren oder ein Entgelt für (jetzige oder frühere) Arbeit, Dienstleistung und Berufstätigkeit bilden, unterliegt der Kapitalrentensteuer. An dem Renteneinkommen dürfen jedoch die Schulzinsen von faust- oder unterpfändlich versicherten Kapitalschulden sowie die mit den Rentenbezügen verbundenen privatrechtlichen Lasten abgezogen werden.

Landes- und sonstige Reichsangehörige sind, wenn sie im Sinne des Reichsgesetzes vom 13. Mai 1870, die Beseitigung der Doppelbesteuerung betr., ihren Wohnsitz (Aufenthalt) im Großherzogtum haben, mit dem ganzen Betrag ihres steuerbaren Zinsen- und Rentenbezugs der Kapitalrentensteuer unterworfen, ohne Rücksicht darauf, ob das gedachte Einkommen von im Inlande, im übrigen Reichsgebiete oder im Auslande angelegten Kapitalien oder von inländischen oder von fremden Bezugsorten her stammt. Reichsausländer, welche, ohne einen Wohnsitz und eine entsprechende Besteuerung in ihrem Heimatsstaate nachweisen zu können, einen Wohnsitz (Aufenthalt) im Großherzogtum haben, unterliegen der Kapitalrentensteuer in demselben Umfange, wie die oben genannten Pflichtigen.

Steuerpflichtig ist der, welchem der Zinsen- und Rentenbezug zusteht.

Die Grundlage für die Kapitalrentensteuer bildet der ganze Jahresbetrag der steuerbaren Zinsen oder Renten, wie sich solcher nach dem Stande des hierher gehörigen Vermögens auf den 1. April des betr. Jahres ergibt und ist die Kapitalrentensteuer hievon für das volle mit dem Kalenderjahr übereinstimmende Steuerjahr zu entrichten. Ist der Jahresbetrag der Zins- und Renteneinnahmen und beziehungsweise der Schulzinsen und Lasten seiner Größe nach wandelbar, so ist der Ertrag des letzten Jahres oder, wenn ein Jahresertrag noch nicht erzielt oder wenigstens nicht bekannt wäre, die mutmaßliche Größe eines mittleren Jahresertrags zu Grunde zu legen.

Kein an sich steuerbarer Zinsen- oder Rentenbezug darf unberücksichtigt bleiben, es sei denn, daß er auf 1. April bereits seit mehr als zwei Jahren offenkundig oder erweislich nicht hat bezogen werden können, auch im Laufe des Jahres voraussichtlich nicht flüssig werden wird.

Vom Bezug zur Kapitalrentensteuer sind unter anderem befreit:

- a. Alle, deren steuerbare Zinsen und Renten nach Abzug etwaiger Schulzinsen und Lasten die Summe von 60 Mk. jährlich nicht übersteigen;
- b. Witwen, elternlose Minderjährige und erwerbsunfähige Personen, deren jährliches Gesamteinkommen 500 Mk. nicht erreicht.

Wer bereits zur Kapitalrentensteuer beigezogen ist, hat — falls der Jahresbetrag seiner steuerbaren Zinsen und Renten nach Abzug der hierzu geeigneten Schulzinsen und Lasten sich erhöht — aus dem hiernach sich ergebenden Zuwachs erst dann Steuer zu entrichten, wenn dieser Zuwachs den Betrag von 60 Mk. überschreitet.

Die Steuerpflicht beginnt, wo Jemand erstmals zu einem steuerbaren Zinsen- oder Rentengenuß oder zu einem, eine neue Steuerpflicht begründenden Zuwachs an steuerbarem Einkommen (61 Mk.) gelangt, dann, wenn die entscheidende Thatsache vor dem 1. April eines Jahres oder auf diesen Tag eingetreten ist, mit dem betreffenden Jahre, sonst aber mit dem nächstfolgenden Jahre.

Wer durch Niederlassung im Großherzogtum steuerpflichtig wird, soll in allen Fällen erst vom nächsten Jahre an zur Kapitalrentensteuer beigezogen werden.

Die Steuerpflicht erlischt da, wo ein Zinsen- und Rentenbezug eines Steuerpflichtigen gänzlich aufgehört hat, mit dem 1. des Monats, in welchem diese Veränderungen eingetreten sind, in allen anderen Fällen rüchftlich des ab- oder übergegangenen oder zu befreienden Betrags dann, wenn die bezügliche Aenderung vor dem 1. April eines Jahres oder auf letzteren Tag eingetreten ist, mit Beginn dieses, sonst aber erst mit jenem des nächstfolgenden Jahres.

In der festgesetzten Frist haben alle jene Pflichtigen Steuererklärungen einzureichen:

a. welche nach dem Stande ihrer Vermögensverhältnisse vom 1. April des betreffenden Jahres ein in der Gemeinde zu veranlagendes Zinsen- und Renteneinkommen von mehr als 60 Mk. jährlich beziehen und noch nicht zur Kapitalrentensteuer veranlagt sind;

b. welche zur Rentensteuer zwar veranlagt sind, aber nach dem Stande ihrer Vermögensverhältnisse vom 1. April ein steuerbares Zinsen- und Renteneinkommen beziehen, welches den veranlagten Jahresbetrag um mehr als 60 Mark übersteigt.

Ein besonderes Veranlagungsverfahren für die Feststellung der Gemeindesteuer findet nicht statt, da die staatlichen Steuerkataster auch die Grundlage für die Gemeindebesteuerung bilden.

Nachtrag.

Der Betrieb der elektrischen Straßenbahn.

(Die betreffende ortspolizeiliche Vorschrift ist bis zur Drucklegung des Adreßbuches noch nicht erlassen worden; sie kann nach Ausgabe von den Beziehern des Adreßbuches im Verlage in Empfang genommen werden.)

Bekanntmachung.

Wir bringen zur öffentlichen Kenntnis, daß vom 2. Januar 1903 an im 2. Stock des Rathauses in Handschuhsheim ein **Gemeindefekretariat** in Funktion sein wird, bei welchem an Werktagen morgens von 8 bis 12 Uhr und nachmittags von 2 bis 6 Uhr Bewohner des Stadtteils Handschuhsheim in Gemeindeverwaltungsangelegenheiten sowie in bürgerlichen Rechtsstreitigkeiten und Beleidigungssachen, insoweit solche die bürgermeisteramtliche Zuständigkeit berühren, in Armensachen, in Angelegenheiten der Feld- und Verbrauchssteuerverwaltung und behufs Erlangung von Beglaubigungen, zu deren Ausstellung die Bürgermeister zuständig sind, Anträge stellen können. Das Handschuhsheimer Gemeindefekretariat wird von Bewohnern des Stadtteils Handschuhsheim auch An- und Abmeldungen zur Stammrolle, Anträge wegen Ausstellung und Umtausch von Quittungskarten und wegen Erlangung von Renten auf Grund der Versicherungsgesetzgebung sowie Anmeldung häuslicher Dienstboten zur Kranken- und Invalidenversicherung entgegennehmen.

In allen mit dem **Grundbuchwesen** zusammenhängenden Sachen sind dagegen die betreffenden Anträge auch von den Bewohnern des Stadtteils Handschuhsheim auf dem Heidelberger Rathaus zu stellen, während die Geschäfte der **Standesbeamtung** für Handschuhsheim auch in der Folge auf dem Handschuhsheimer Rathause werden besorgt werden.

Des Weiteren hat das Großh. Bezirksamt bezüglich des **polizeilichen Meldewesens** die Einrichtung getroffen, daß **die schriftlichen Anzeigen über Wohnungsänderungen innerhalb des Stadtteils Handschuhsheim** (Formular K) auf der Polizeistation Handschuhsheim erstattet werden können. Auf dieser Polizeistation werden auch die zur An- und Abmeldung nötigen Formulare jederzeit unentgeltlich abgegeben.

Heidelberg, den 27. Dezember 1902.

Der Stadtrat:

Dr. Wilkens.

Webel.

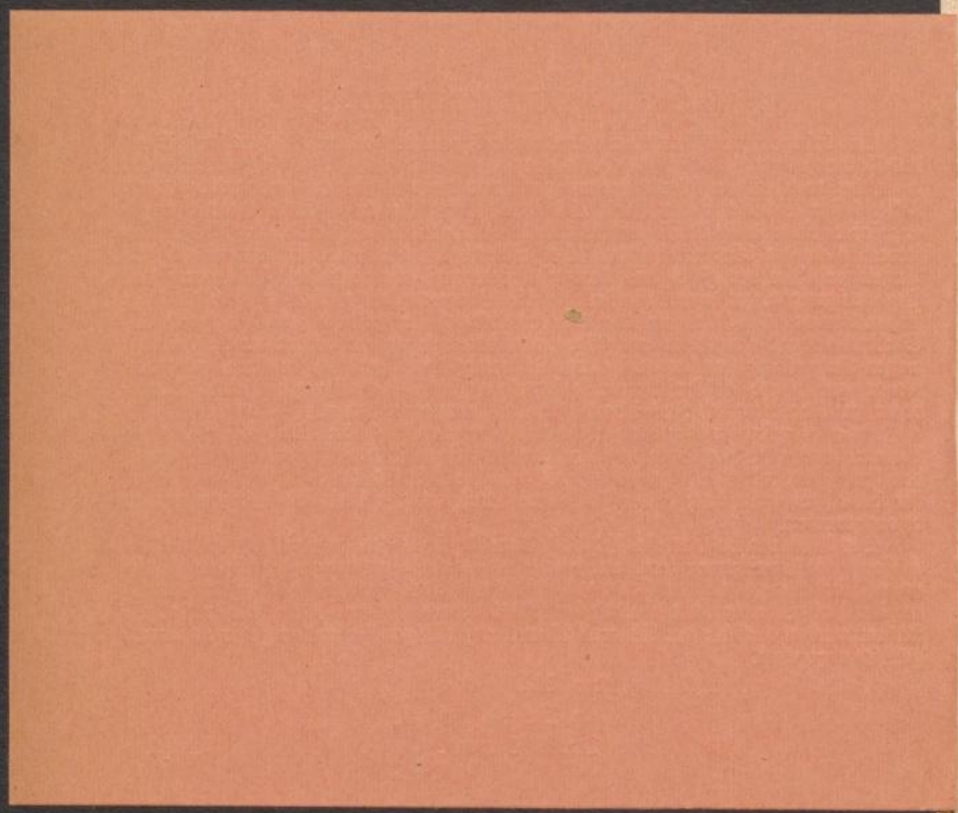

Inhaltsverzeichnis zum Anhang:

Die ortspolizeilichen und anderen gesetzlichen Vorschriften.

- Abfälle, tierische, Beseitigung solcher 17
 Abfallgruben, Anlage 21
 Abfuhr der Abtrittstoffe 21
 Abfuhr des Kehrrechts, des Schnees und
 der Haushaltungsabfälle 23. 55
 Abfuhrtarif (für Abtrittstoffe) 23
 Abgrenzung v. unbebauten Grundstücken 35
 Abortgruben, Anlage 20
 Abritte, Anlage derselben 19
 Abtrittstoffe, Abfuhr derselben 22
 Ab- und Zuschreiben der Grund-, Häuser-
 Gewer- und Einkommensteuer 153
 Altersversicherung 128
 Alttextiler-Sammlung auf dem Schloß,
 Gebühren 152
 Anfahren zum Theater, zu Bällen, Konzer-
 ten zc. 57
 Anlagenordnung 64
 Anmeldung, polizeiliche, der Fremden in
 Pensionen 3
 Ansteckende Krankheiten, Vornahme der
 Desinfektion nach solchen 24
 Apothekergasse, Befahren der 56
 Arbeiter, Rechtsverhältnisse derselben 114
 Arbeiter, Krankenversicherung derselben 126
 Ausdünstungen, üble, Belästigung durch 35
 Auslaufenlassen von Sauche, Blut zc. 54
 Backwaren, Verkauf auf Straßen und
 öffentlichen Plätzen 46. 88
 Baden, das im Neckar 75
 Badeordnung für die städtische Badeanstalt
 in Schlierbach 76
 Bälle, Anfahren zu 57
 Bauen in der Nähe des Friedhofs 34
 Begießen der Straßen und Gehwege 55
 Bergbahnordnung 62
 Bergheimer Straße, Wagenverkehr in d. 57
 Besprühen der Reben 67
 Bierpressionen, Einrichtung und Reinhalt-
 ung derselben 18
 Bismarckplatz, s. Anlagenordnung
 Blattfallkrankheit der Reben 67
 Blumen, Feilbieten durch Kinder 46
 Blumen, Verkauf auf Straßen und öffent-
 lichen Plätzen 89
 Blut, Auslaufenlassen auf Straßen zc. 54
 Brücken, fliegende, Verhütung von Un-
 glücksfällen beim Betrieb derselben 67
 Brunnen, Errichtung von solchen in der
 Nähe des Friedhofs 34
 Crematorium 144
 Desinfektion nach ansteckenden Krank-
 heiten 24
 Diensthöten, Krankenversicherung ders. 126
 Diensthöten, Rechtsverhältnisse 114. 120
 Dienstbücher 123
 Dienst Eintritt und Austritt, Meldung 3
 Dienstmännersordnung 98
 Dienstmännertarif 99
 Diphtherie, Vornahme der Desinfektion nach 24
 Droschkenordnung 90
 Droschkentarif 95
 Dünggruben, Anlage derselben 21
 Einkommensteuer 154
 Einzäunung der Grundstücke mit Stachel-
 draht 65
 Eis, Beseitigung von den Gehwegen und
 Straßenübergängen 55
 Eisenbahnüberfahrten üb. öffentl. Wege 64
 Eisfischerei 75
 Eisflächen, Betreten von 73
 Elektrische Anlagen 39
 Elektrische Beleuchtung der Waren- und
 Geschäftshäuser 39
 Elektrische Starkstromleitungen 39
 Gelsvermieter, Taxordnung für 101
 Fahren, Verhütung von Unglücksfällen
 beim Betrieb derselben 67
 Fähr-Ordnung für die Fährre zwischen
 Schlierbach und Ziegelhausen 68
 Fährordnung für die Nachenüberfahrt zwi-
 schen der alten und neuen Brücke 73
 Fahrräder 52. 58
 Fahrverkehr 48
 Feier weltliche, der Sonn- u. Festtage 102
 Feiertage, den Sonntagen im Sinne der
 Gew.-Ordn. gleichgestellte 106
 Feldpolizei 66
 Festtage, den Sonntagen im Sinne der
 Gew.-Ordn. gleichgestellte 106
 Festtage, weltliche Feier der Sonn- und
 Festtage 102
 Feuersalarm-Einrichtung 30
 Feuerbestattungsordnung 144
 Feuerlöschordnung 25
 Feuermelde-Anlage, Instruktion für die
 Bedienung 27
 Feuermeldestellen 25
 Fischer 57
 Fleischbeschau 14
 Fleischbeschaugebühren 15
 Fliegende Brücken, Verhütung von Un-
 glücksfällen beim Betrieb derselben 67
 Flöße am Neckarufer, Betreten solcher 73
 Floringasse, Befahren der 56
 Freibad, Städtisches 76
 Fremdenanmeldungen seitens der Pensions-
 inhaber 3
 Fremdenführer, Geschäftsbetrieb an den
 Bahnhöfen 101



- Fremdenführer, Tagordnung für 101
 Friedhof, Errichtung von neuen Wohngebäuden und Brunnen in dessen Nähe 34
 Friedhofordnung 141
 Fußgängerverkehr 47
 Garnisonübungsplätze 57
 Gasleitungen, Einrichtung von solchen 35
 Gebühren für Beerdigung, Leichenbestattung, Verbrennung u. s. w. 147
 Gefährliche Orte, Betreten solcher 73
 Geflügel und Vieh, Laufenlassen von 47
 Geflügel, Halten von 15
 Geflügelzüchtereien, Errichtung gewerbmäßiger 15
 Gehwege, Reinigung 55
 Gemeindefrankenversicherung 126
 Gewerbebetrieb, stehender 90
 Gewerbebetrieb der Gefindevermieter und Stellenvermittler 124
 Gewerbeschule, Besuch der 119
 Gießen der Straßen 55
 Glätteis, Bestreuen der Gehwege bei 56
 Grubensystem, Anlage von Abritten nach demselben 20
 Gasenpolizeiordnung 77
 Handelsgewerbe, Sonntagsruhe im 104
 Handelsschule 130
 Haushaltsabfälle, Abfuhr derselben 23
 Herbstordnung 66
 Herrendiener, Geschäftsbetrieb derselben an den Bahnhöfen 101
 Heu, Verkauf von 89
 Hirschstraße, Befahren der 56
 Holz, Verkauf von 89
 Holzmachertlohn 102
 Hotelwerker, Geschäftsbetrieb an den Bahnhöfen 101
 Hunde, Aufenthalt auf Straßen 53
 Hunde, Aufsicht auf 8
 Hunde, Maulkorbtragen derselben 8
 Hunde, Mitbringen von solchen in öffentl. Wirtschaften 9
 Hundesteuer 6. 7
 Hundstaxe 6. 7
 Hundswut, Maßregeln dagegen 8
 Jauche, Auslaufenlassen auf Straßen zc. 54
 Industrie, Sonntagsruhe in der 106
 Invalidenversicherung 128
 Kaminfegerordnung 30. 33
 Kaminreinigung, Gebühren für dieselbe 33
 Kapitalrentensteuer, Feststellung derselb. 155
 Kehrriecht, Abfuhr desselben 23. 55
 Kehrriechtgruben, Anlagen 21
 Kinder, Blumen, Obst und Backwarenverkauf durch 46
 Kiffelgasse, Befahren der 56
 Klingenteichweg, Erhaltung desselben 58
 Klingenteichweg, Fahren am 56
 Knochen, Sammeln und Lagern von 17
 Konzerte, Anfahren zu solchen 57
 Krankenversicherung der gewerbl. Arbeiter und Dienstboten 126
 Krankheiten, ansteckende, Vornahme der Desinfektion nach solchen 24
 Krematorium 145
 Kühlhausordnung 13
 Kunst- und Altertümerammlung auf dem Schloß, Gebühren 152
 Ländeordnung 74
 Ländungsgebühren 75
 Laifuhren, Weg für solche 56
 Lauergetariff 81
 Laufenlassen von Vieh und Geflügel 47
 Lebensmittel zc., Untersuchungen durch das chem. Laboratorium, Gebührentariff 87
 Leichen- und Friedhofordnung 138
 Leichenverbrennung 144
 Leopoldstr., Ordnung in d. Anlagen der 64
 Licht, Gebrauch in Stallungen, Scheuern u. s. w. 30
 Lohndiener, Geschäftsbetrieb der 101
 Lohndienertariff 99
 Lokalbahnen, Bahnpolizeiliche Vorschriften für den Betrieb 63
 Lumpen, Sammeln und Lagern von 18
 Lungentuberkulose, Desinfektion nach 24
 Mästereien, Anlage von 15
 Meldestelle für die Ortskrankenkasse 127
 Melbewesen, das polizeiliche 1. 3
 Mefordnung 85
 Mieten von Wohnungen siehe Ortsgebrauch beim Wohnungswechsel
 Milch, Verkehr mit 16
 Motorfahrzeuge, Verkehr mit 52. 60
 Nadenordnung 70
 Nadenüberfahrt zwischen der alten und neuen Brücke 73
 Nadenverkehr auf dem Neckar, Tagordnung hiesfür 72
 Nachtzeit, Schließung d. Wohnungen zur 5
 Nebenbahnen, Bahnpolizeil. Vorschriften für den Betrieb 63
 Neckar, Pferdebeschwenmen im 74
 Neckar, Verkehr mit Naden auf dem 70
 Neckarüberfahrt zwischen Schlierbach und Ziegelhausen, Tariff 70
 Neckarvorlandordnung 79
 Neptungarten, s. Anlagenordnung
 Obere Faulepelzgasse, Befahren der 56
 Obst, Verkauf auf Straßen und öffentlichen Plätzen 89
 Obstmarkt im Stadtteil Neuenheim 85
 Offenhalten der Verkaufsstellen 112
 Ottroiordnung 132
 Ottroitarriff 137
 Omnibuskondukteure 101
 Ortsgebrauch beim Wohnungswechsel 131
 Ortskrankenkasse 126. 128
 Pensionen, polizeiliche Anmeldung der in denselben wohnenden Fremden 3

- Pfaffengasse, Befahren der 56
 Pferdebeschwerden im Neckar 74
 Pflegekinder, Ueberwachung derselben 4
 Pfuhlgruben, Anlage derselben 21
 Plafatwesen 66
 Polizeistunde, Festsetzung u. Handhabung 5
 Portiers, Geschäftsbetrieb an den Bahnhöfen 101
 Privatgebäude, Verunreinigung von, dem öffentlichen Anblick ausgesetzten Räumen derselben 66
Rauch, Belästigung durch 35
 Nebel, Bespritzen derselben bei Blattfallkrankheit 67
 Reinhaltung der Schlammsammler 24
 Reinigung der Straßen und Gehwege 55
 Reiterverkehr 48
 Ruhezeit der Angestellten 112
 Ruß, Belästigung durch 35
 Sandgasse, Befahren der 56
 Schächten der Israeliten 10
 Scharlach, Desinfektion nach 24
 Schlachtgebühren u. s. w. 12
 Schlacht- und Viehhofordnung 9
 Schlafstellen, das Vermieten von 4
 Schlammsammler, Reinhaltung der 24
 Schließung d. Wohnungen zur Nachtzeit 5
 Schlittenfahrten, Gebühren 98
 Schlittschuhclubs 73
 Schloß, Gebühren für das Vorzeigen der Sehenswürdigkeiten 152
 Schloßberg, Fahren am 56
 Schloßgartenordnung 65
 Schnee, Abfuhr desselben 23
 Schnee, Beseitigung von Gehwegen und Straßenübergängen 55
 Schneidmühlstraße, Befahren der 56
 Schüler, Besuch der Wirtschaften u. Tanzlokale durch solche 6
 Schweine, Halten von solchen 15
 Sitzgelegenheiten für Angestellte 114
 Sonnendächer 45
 Sonntagsruhe im Handelsgewerbe 104
 Sonntagsruhe in der Industrie 106
 Sonn- u. Festtage, weltliche Feier der 102
 Stacheldraht, Einzäunung der Grundstücke mit 65
 Stadtgarten, s. Anlagenordnung
 Stadtwald, Erhaltung der Wege im 58
 Stadtwald, Straßenpolizei im 57
 Stallungen, Gebrauch v. Licht in solchen 30
 Stehender Gewerbebetrieb 90
 Stellenvermittler, Gewerbebetrieb 124
 Steuern, Veranlagung zu denselben 153
 Straßen, Ventilation öffentlicher 44
 Straßenpolizeiordnung 40
 Straßenpolizeiordnung f. d. Stadt Heidelberg 44
 Straßen, Reinlichkeit auf 53
 Straßenreinigung 55
 Stroh, Verkauf von 89
 Tanzlokale, Besuch derselben durch Schüler 6
 Taxordnung für den Nachenverkehr auf dem Neckar 72
 Taxordnung zur Leichen-, Friedhof- und Feuerbestattungsordnung 147
 Theater, Anfahren zum 57
 Tierische Abfälle, Beseitigung solcher 17
 Tonnenhystem, Anlage der Abtritte nach demselben 20
 Typhus, Desinfektion nach 24
Ueberfahrt zwischen der alten und neuen Brücke 73
 Ueble Ausbünstungen, Belästigung durch 35
 Unbebaute Grundstücke, Abgrenzung derselben 35
 Untersuchungen von Lebensmitteln zc. durch das chemische Laboratorium, Gebühren-Tarif 87
Velocipede, Verkehr mit solchen 58
 Velocipede s. Fahrräder
 Verbrauchssteuerordnung 132
 Verbrauchssteuertarif 137
 Verkaufsstellen, Offenhalten 112
 Sitzgelegenheit in 114
 Vermieten von Schlafstellen 4
 Vermieten von Wohnungen s. Bestimmungen beim Wohnungswechsel 131
 Verunreinigung von, dem öffentlichen Anblick zugänglichen Räumen der Privatgebäude 66
 Viehhofordnung 9
 Viehtransport 52
Wagenräder, Sperren der 57
 Wagenverkehr in d. Bergheimer Straße 57
 Wasserleitung, Schutz der städtischen 39
 Wasserleitungen, Einrichtung von solchen 37
 Weihnachtsmarktordnung 86
 Wirtschaften, Besuch derselben durch Schüler 6
 Wochenmarktordnung 82
 Wochenmarkt-Tarif 84
 Wohngebäude, neue, Errichtung von solchen in der Nähe des Friedhofs 34
 Wohnungen, Schließen derselben zur Nachtzeit 5
 Wohnungsänderungen 2
 Wohnungswechsel 131
 Zu- und Wegzug in die Gemeinde 1

Verlag von J. Hörning in Heidelberg.

Heidelberg und Umgebung

von Dr. Karl Pfaff, Professor am Gymnasium zu Heidelberg.

 Zweite, bedeutend erweiterte Auflage. 

Mit einer Gravüre, 118 Bildern, 3 Plänen und einer Karte.

Inhalt:

Einleitung. — Geschichte Heidelbergs und der Pfalz. — Die Stadt. — Gang durch die Stadt. — Die Universität. — Das Schloss. — Die Umgebung. — Die geologischen Verhältnisse Heidelbergs und seiner Umgebung (von H. Andreae). — Die Flora Heidelbergs und seiner Umgebung (von J. Neuberger). — Schluss. — Anmerkungen.

Preis gebunden Mk. 4.80.

Als reizendstes Geschenk
und schönste Erinnerung an Heidelberg

bestens empfohlen.

Zu beziehen durch alle Buchhandlungen.



**Mannheimer Maschinenfabrik
Mohr & Federhaff, Mannheim.**

Waagen bester Konstruktion für alle Zwecke.

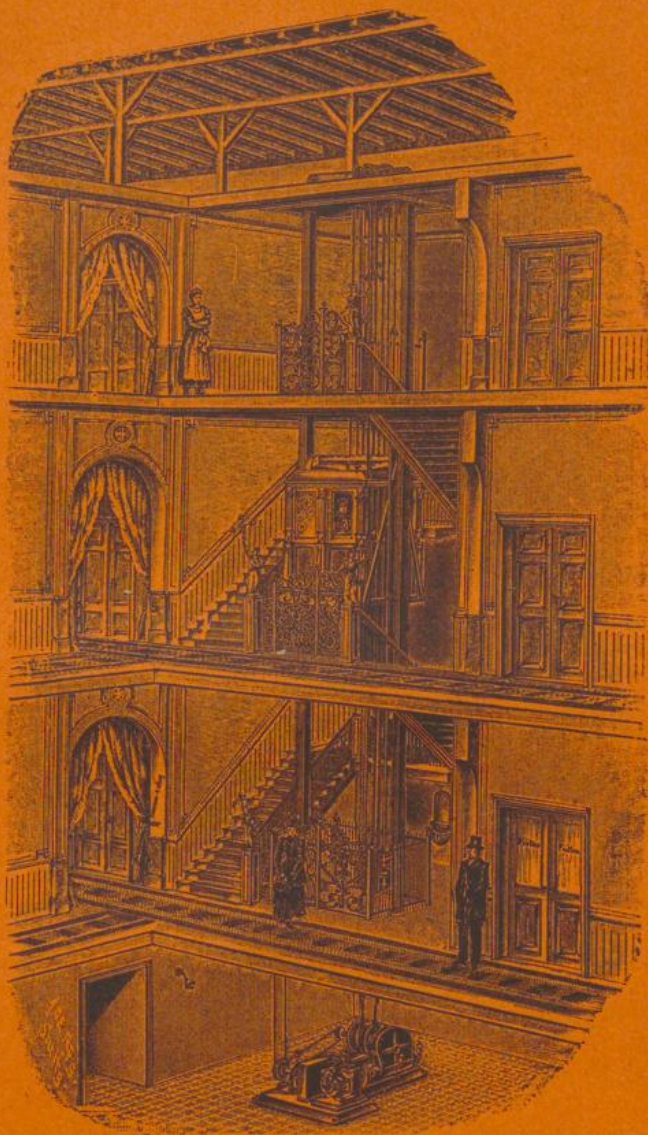

Kräne und Hebezeuge jeder Art.

Personen- und Waren-Aufzüge

modernster Ausführung,
für elektrischen, Hand- und Transmissionsbetrieb.

Rufnummer 535.

Hauptstrasse 73.

Preisliste gratis und franko.



* * **Reparaturen** * *

von Pianos und sämtlichen Instrumenten
sowie Stimmungen werden schnell
und gut erledigt.

Karl Hochstein * **Heidelberg**

Piano-, Harmonium-, Musikalien- und Instrumenten-Handlung

* * **Leib-Anstalt.** * *

Pianos, nur Fabrikate ersten Ranges von Mk. 550.— an.

Allein-Vertretung von V. Berdux, Hofpianosfabrik, München.

Schulviolinen mit Kasten und Bogen von Mk. 12.— an.

Konzertzithern von Mk. 12.— an.

Akkordzithern zum Selbsterlernen von Mk. 7.50 an.

Musikalien-Leihanstalt zur Mk. 6.— im Jahr.

Gebundene Musikalien zu Festgeschenken.

Sämtliche Musik-Instrumente und Musikalien.

Etablissement I. Ranges

Färberei Friedr. Aug. Grün

Aeltestes, grösstes und besteingerichtetes Geschäft für

Färberei und chemische Reinigung

von Herren-, Damen- und Kinderkleidern jeder Art,
Möbelstoffen, Vorhängen, Stickereien, Federn, Händ-
schuhen, Plüsch- und Sammtkleidern.

Einzig am Platze befindliches

Mechan. Teppich-Klopfwerk

für Smyrna-, Perser-, Axminster- und Brüsseler Teppiche
jeder Grösse.

Da mein Werk hier ist, bin ich in der Lage, rascher
und billiger zu liefern, als auswärtige Konkurrenz.

Dampf-Wasch-Anstalt

für Haushaltungs-, Geschäfts- und Hotel-Wäsche.

Rasenbleiche

Kostenfreie Abholung und Rücklieferung im
Stadtbezirk.

Fabrik: „Hausacker“, Schlierbacher Landstrasse 1-5.

Läden: Hauptstrasse No. 5,

„ „ 100,

„ „ 192 am Markt.

Wilhelm Maier, Holz- und Kohlen-Handlung im Grossen und Kleinen

Nr. 62 Rohrbacherstrasse Nr. 62

empfiehlt alle Sorten Ia. Rührer Nusskohlen, stückreiches Fettschrot, Schmiedekohlen, „Shamrock“ beste Marke, deutsche, belgische und englische Anthracitkohlen, Saarkohlen, Flammkohlen, Coaks, Holzkohlen, Braunkohlenbriketts etc.

Buchen- und Forlenholz • Anfeuerholz in Drahtgebunden
sowie alle übrigen Brennmaterialien zu den billigsten Tagespreisen.

L. Renkert

Plöckstrasse 71 HEIDELBERG Telephon 448
Gas- und Wasserleitungsgeschäft

empfiehlt

Bade-Einrichtungen mit Gas- und Kohlenfeuerung.

Zink- und emaillierte Wannen.

**Gaskoch- und Heizapparate. • Gasbügeleisen.
Beleuchtungskörper aller Art**

für Gas, elektrisches Licht und Petroleumlampen.

Grösste Auswahl am Platze.

Elektrische Anlagen

im Anschluss an das Städtische Elektrizitätswerk.

☛ Kostenberechnung gratis. ☛

Reparaturen und Erweiterungen an vorhandenen Anlagen prompt und billig.

Fahrrad- und Nähmaschinen-Handlung

Robert Seuffert

HEIDELBERG • Lauerstr. 11

Reparaturwerkstätte
u. Fahrräder-Verleihanstalt.
Reelle und billige Bedienung.

LAGER

sämtl. deutscher und englischer
Angel-Gerätschaften.



Jos. Blank

Bade- und Bierkühl-Apparate-Fabrik

Gegründet 1875 **Heidelberg** Alleestrasse

Prämiert: 1876, 1880, 1881, 1895, 1897, 1898, 1900.

Bade-Einrichtungen jeder Art.

Bade-Oefen jeder Konstruktion

für Holz-, Kohlen- oder Gas-Heizung.

Wannen in Zink, Kupfer, Gusseisen emailliert,

Fuss- und Schwamm-Wannen, Sitzbäder

mit oder ohne Douche-Vorrichtung,

Douchen, Batterien, Hähne und Ventile, Boiler, Thermometer etc.

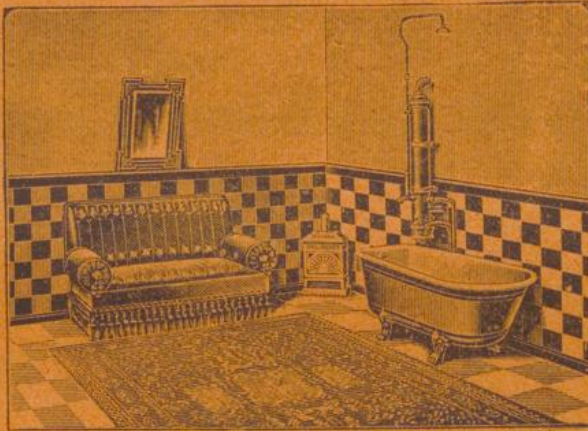

Installation für Gas- und Wasserleitungen,
Unitas-Closets etc.

Kompl. Anlagen bei mir im Musterzimmer stets zur gefl. Ansicht.

Vernickelung und Verkupferung.

Blank's neuester

Flächen-Berieselungs-Bierkühlapparat „Victoria“

Gährbottichkühler.

D. R.-G. M.-Sch. Nr. 43522.

Gährbottichkühler.

➔ Musterbücher gratis und franko. ➔

V



Uebereck & Co.
Sophienstrasse Nr. 19
Telephon 611
Grösstes Special-Geschäft
in
Tapeten • Linoleum • Lincrusta
Wachs- und Ledertuchen
sämtlichen Cocoswaren.
Mustersendung auf Wunsch!
Kostenvoranschläge bereitwilligst!



Konditorei • Café • Weinstube
Brückenstr. 9 **Karl Vogt** Brückenstr. 9
Eis, Torten, Kuchen, Kaffee- und Theegebäck.
Specialität:
Nährwieback, ärztlich empfohlen.
Kaffee, Thee, Chocolate und Cacao, offen und in Packung.
Bei Hochzeiten und sonstigen Familienfesten halte
ich mich bestens empfohlen, und werden Bestellungen
prompt ausgeführt.
Ausschank in- und ausländischer Weine und Liqueure.
Weinverkauf über die Strasse offen und in Flaschen.
Mit Preislisten stehe gerne zu Diensten.

Joseph Reis Söhne, Möbel-Fabrik

Hauptstrasse Nr. 79 **Heidelberg** Ecke der Bienenstr.

Billigste Preise. • Gegründet 1867. • Reelle Bedienung.
Telephon 756.

Complete Zimmer-Einrichtungen, sowie einzelne Möbel

in jeder Preislage für herrschaftliche und bürgerliche Wohnungen.
Reiche Auswahl in

Teppichen, Spiegeln, Vorhängen, Möbelstoffen aller Art,
Linoleum und Läuferstoffen, sowie alle Polster-Artikel etc. etc.



Grösstes Möbel-Lager

an hiesigen Platze.

Eigene Schreiner- und
Tapezier-Werkstätten.

Fertige complete Betten

sowie einzelne Bettstücke, Bettbarchent, Bettfedern, Flaum,
Rosshaare, Pflanzendaunen- und Seegras-Matratzen aller Art,
sowie Bettdrill etc. etc.

—••••• Muster-Zimmer •••••

befinden sich in reichster Auswahl in unserem eigens zu diesem Zwecke
hergestellten Neubau.

Joseph Reis Söhne, Möbel-Fabrik

Hauptstrasse Nr. 79 **Heidelberg** Ecke der Bienenstr.

Billigste Preise. • Gegründet 1867. • Reelle Bedienung.
Telephon 756.

J. P. Rummels Nachfolger

J. Schmitt, Sattler
HEIDELBERG

Hauptstrasse 101.

Lager und Anfertigung sämtl.

Reise- Artikel.

Patent-Rohrkoffer.

Jagd- und
Schul-
Requisiten.



Cigarren-
Etuis,
Brieftaschen,
Portemonnaies
u. s. w.
in allen
Preis-
lagen.

Franz Sommer

Bildhauer

HEIDELBERG

Rohrbacherstrasse

Ecke Blumenstrasse — Eingang Blumenstrasse 5

Aeltestes

Bildhauergeschäft hiesiger Stadt

Gegründet 1854.



Anfertigung von Grabmonumenten

in Syenit, Marmor, Sandstein etc.

Permanentes Lager fertiger Denkmäler.

Atelier für Figuren, Porträts, Asche-Urnen.

Uebnahme von Façadendekorationen in allen Stilarten.

Universitäts-
Buchhandlung und Antiquariat

von

Bangel & Schmitt

Telegramm-Adresse:
Petters Heidelberg.

(Otto Petters)

Fernsprechanschluss
Nr. 160.

Leopoldstrasse (Anlage) 5, Gervinushaus
in der Nähe des Hauptbahnhofes und des Stadtgartens.

Reisehandbücher * Ansichts-Postkarten
Photographien * Ansichten von Heidelberg

Neue und alte Bücher aus allen Wissenschaften
der in- und ausländischen Litteratur.

Deutsch-englisch-französische
Leih-Bibliothek.

Bücher-Lesezirkel.

Eintritt jeder Zeit.

Wissenschaftl. Antiquariat.

Kataloge unentgeltlich.

BIBLIOTHEKEN

sowie einzelne gute Werke werden stets gekauft
und auch in Zahlung angenommen.

Lesezimmer

mit etwa 60 Tagesblättern und Zeitschriften in
Deutsch, Englisch, Französisch, Russisch und
anderen Sprachen.

Geöffnet von morgens 8 bis abends 8 Uhr, Sonntags von 11-1 Uhr.

Eintrittspreis 10 Pfennig.

Abonnement für 1 Monat Mk. 2.—, für 1 Jahr Mk. 12.—.

Zahn-Arzt Dietrich

Médecin-Dentiste

Surgeon-Dentist

wohnt jetzt

(Leopoldstr.) **ANLAGE 13** (Leopoldstr.)

Telephon 726. Sprechstunde: 9—1 Uhr und 2—6 Uhr.

Karl Koch

Universitäts-Buchbinderei
mit elektrischem Kraftbetrieb

Plöck **83** Plöck

empfiehlt sich in der Herstellung jeder Art von

Einbänden

sowie aller anderen einschlägigen Arbeiten, verwendet
hierzu nur bestes Material und liefert
rasch und billig.

Unterricht in modernen Sprachen

„The Victoria School of Languages“

Modernes Sprachinstitut

Hauptstrasse 91, eine Treppe.

Nur Nationallehrer.

Annahme jederzeit. Unterricht von 9 Uhr Morgens bis 10 Uhr Abends.



HÖCHSTE ANERKENNUNG DER BRÄNDE
 Protector
 Schless

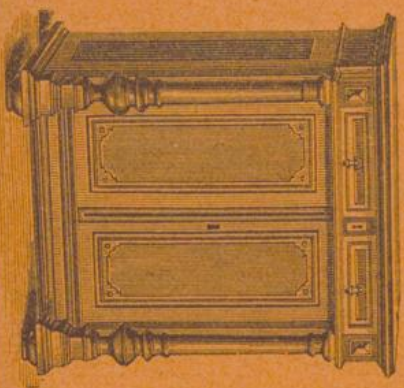

Feuer-, fall- und diebstefeste Stahl-Panzer-Geld-Schränke

neuester Konstruktion

mit Thürrahmen aus Façonisen, Patentpanzerplatten und Patent-sicherheits-schlössern mit Kombinationseinrichtungen, Umfassungsmäntel aus einem Stück gebogen,

nicht genietet oder geschraubt.

Feuerprobe und Einbruchprobe lt. notariellen Urkunden bestanden.

Prämiiert. II. Staatspreis. Drei silberne Medaillen und Ehrendiplom.

Kassetten

elegant gearbeitet, aus einem Stück gebogen hergestellt, mit Geldemstützen, Geheimböden und Anschlussvorrichtung an einen festen Gegenstand. — Eisene Einrichtungen für Kassenzimmer, feuerfeste Depots, Eingangsthüren für Gewölbe etc., Sicherheitsschlösser für Thüren und Mobilien liefern billig und gut

J. Daub

Kassen-Fabrik

mit Kraftbetrieb

Kettengasse Nr. 19.



Bei Bedarf verlangen Sie Preisliste!

Wohnungs-Nachweis

Hypotheken- und Liegenschafts-Bureaux

Vertreter erster Banken.

Aug. Mayer, Handschuhsheimer Landstr. 15

Telegramm-Adresse: Agenturmayer — Telephon Nr. 694



Welt-Ausstellung
Paris 1900
Grand Prix.

Singer Nähmaschinen

sind mustergiltig in Construction und Ausführung.

Singer Nähmaschinen

sind inentbehrlich für Hausgebrauch und Industrie.

Singer Nähmaschinen

sind unerreicht in Nähgeschwindigkeit und Dauer.

Singer Nähmaschinen

sind in den Fabrikbetrieben die meist verbreiteten.

Singer Nähmaschinen

sind für die Moderne Kunststickerei die geeignetsten.

Kostenfreie Unterrichtskurse, auch in der Modernen Kunststickerei.

Singer Electromotoren, speziell für Nähmaschinen-Betrieb, in allen Größen.

Singer Co. Nähmaschinen Act. Ges.

HEIDELBERG, Hauptstrasse 77.

August Oetcke

Hauptstrasse Nr. 78 ☛ Fernsprecher Nr. 832

Leinen-, Wäsche-, Betten- und Ausstattungs-Geschäft

Spezialität in Baby-, Pensions- und Braut-Ausstattungen,

☛ eigener fachmännischer Anfertigung. ☛

Herrenwäsche nach Mass nach eigenem bewährtem System.

Hiesige prima Referenzen.



Holländer Hof

Neckarstaden 22, am Brückenthor

Telephon 527

Einfach bis feinst möblierte Zimmer

Mittagstisch und Nachtessen
in und ausser Abonnement

Kalte und warme Speisen

zu jeder Tageszeit

Wein, Bier, Apfelwein, Kaffee, Mineralwasser

Billige Preise

**Kolonialwaren- und
Delikatessen-Geschäft**

WILHELM BÜRKLE

Heidelberg

Hauptstrasse 116 — Fernsprecher 3

Spezialität: Kaffee in allen Preislagen

Chinesischer Thee eigenen Imports

Spirituosen — Weine

Haupt-Niederlage der Griechischen Weine

von

J. F. MENZER, NECKARGEMÜND

Patentanwalt.

Ingenieur L. Bührlen.

Patente, Gebrauchsmuster, Warenzeichen.

Einsprüche, Beschwerden, Patentprozesse.

Patent- und technische Gutachten. — Ausarbeitung von Erfindungen.

Modelle und Zeichnungen.

Heidelberg, Kaiserstrasse Nr. 57.

Linier-Anstalt, Buchbinderei

Pressvergolde-Anstalt

Georg Winkler

Heidelberg, Hauptstrasse 33.

Extra-Einiaturen nach jedem Schema,

Geschäfts-, Kanzlei-, Schul- und Postpapiere.

Blanko-Rechnungen, Geschäftsbücher.

Pressvergoldungen.

Spezialität:

Reklame-Plakate in Silberdruck.

J. Ackermann, Hauptstr. 42

Kurz-, Wollen-, Weiss- und Strumpfwaren

Tricotagen.



**Tanzunterrichts-Schule I. Ranges
Frau Karl Bittler und Sohn**

Universitätstanzlehrerin und Nachfolgerin.
Mitglied der Akademie für deutsche Tanzlehre in Berlin

Hauptstrasse Nr. 87, Eingang Bauamtsgasse.

Erlernung von Rund- u. Gesellschaftstänzen
sowie allen vorkommenden Tänzen der Neuzeit.

Menuet à la reine, Menuetwalzer etc.

L. Langer & Co.

HEIDELBERG

Hauptstrasse Nr. 9, 1. Stock • Telephon Nr. 574

Spezial-Geschäft für

feine Herrenkleider nach Mass

Lager in exquisiten Stoffen

Märzgasse
Nr. 20

Louis Beneke, Ecke
Plöck
Englisches Magazin.

Herren-Modewaren, Reise- und Sport-Artikel.

Handschuhe D. u. H.
Cravatten, Hüte
Schirme, Stöcke

Hemden, Kragen
Tricotagen, Socken
Galoschen, Gamaschen

Lederwaren
Lawn-Tennis, Fussball
Japan-Waren, Thee.

Franz Kreher

Märzgasse Nr. 4 ❁ Hoflieferant ❁ Telephon Nr. 483
empfeht sein

Wildpret-, Geflügel- und Delikatessen-
Geschäft

unter Garantie guter Ware und mög-
lichst billiger Berechnung bei stets
schöner grosser Auswahl

- aufs Beste.



O. Bohlinger

vorm. G. Klöpfer

Buchbinderei und Schreibwarenhandlung

Untere Strasse 22 • HEIDELBERG • Ecke der Dreikönig- und Untere Strasse
empfeht sich zur Anfertigung aller Buchbinder-Arbeiten, überhaupt in allen
in das Fach einschlagenden Artikeln, Bilder-Einrahmen u. s. w.

Billige Preise.

Prompte Bedienung.

Fernsprecher Nr. 124.

Geschäfts-
Gründung 1862.

In unseren
hiesigen
Kellereien, zu
deren Besichti-
gung wir höf-
lichst einladen,
lagert das
18500 Liter ent-
haltene „1886er
Jubiläums-Fest-
zugs-Fass“,
welches s. Zt. in
unserem Auf-
trage gefertigt
wurde.



Weingrosshandlung **Ueberle & Ritzhaupt**

Hauptstr. 29 HEIDELBERG Hauptstr. 29

Zollkellerei Gaisbergstrasse 11

EDENKOBEN

Weingut Kloster Heilsbruck

FREINSHEIM

Kellerei Kaiserhaus

Lagerkellereien in Ihringen am Kaiserstuhl, Westhofen in Rheinhessen
und Oestrich im Rheingau.

Reichhaltige Lager naturreiner, sorgfältig behandelter
Badischer, Pfälzer, Rheingauer und Mosel-Weine,
sowie aller Sorten ausländischer Weine eigener Einfuhr.

Diese werden mit Zollquittung, und daher keiner weiteren Steuer unterliegend, äusserst
preiswürdig aus unserem Zollkeller geliefert.

Besonderheit: Griechische Weine von der Deutschen Weinbau-
gesellschaft „Achaia“ in Patras.

Hauptniederlage der Schaumwein-Kellereien von Math. Müller,
Eltville und Gebr. Hoehl, Geisenheim, sowie der Cognacbrennerei
normats Gruner & Co., Siegmarsberg.

Champagner von Moët & Chandon, Pommery & Greno, Heidsieck & Co.,
G. H. Mumm & Co. und Laurent-Perrier.

Grosse Auswahl feiner Branntweine, Liköre und Punsch-
essenzen.

➔ Preisverzeichnis und Muster stehen gerne zu Diensten.

MASCHINENFABRIK WIESBADEN * GES. M. B. H.

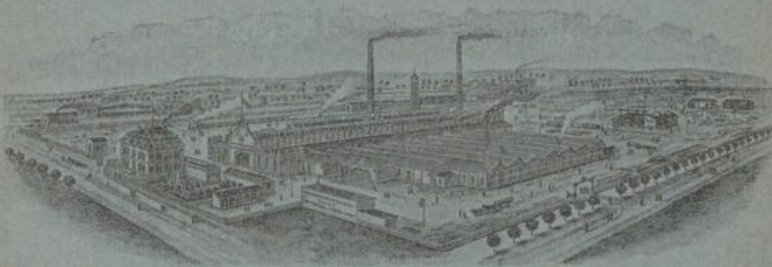

CENTRALE: WIESBADEN

Personen-, Waaren- und Speisen-Aufzüge
Versenkungen etc.

Eisenkonstruktionen:

Treppen, Schaufensteranlagen, Geländer etc.

Heizungs- und Lüftungsanlagen • Kucheneinrichtungen
für Hôtels etc.

Dampfkochanlagen für Kasernen etc.

Haushaltungskochherde

Musterlager u. Alleinvertretung für Heidelberg:

OSCAR MAI, Plöck 28

Querbau

Telephon 834.

Schuhwaren-Lager und Massgeschäft

von

Hauptstrasse Nr. 164 **P. Reinheimer** Ecke der Kettengasse

hält stets reichhaltiges Lager in

Schuhwaren jeder Art

für Damen, Herren, Mädchen, Knaben und Kinder.

Billigste Preise.

Anfertigung nach Mass.

Reparaturen prompt und preiswert in kürzester Zeit.

Restaurant zum Weissen Bock

Grosse Mantelgasse 24, nahe der Universität.

Ausschank und Allein-Depot von Münchener Pschorrbräu
für Heidelberg und Umgebung.

Aecht Pilsener Bier aus der ersten Pilsener Aktienbrauerei
und

Mannheimer Export-Bier

aus der Brauerei Durlacher Hof A.-G. vormals Hagen.

Versand von Flaschenbier, nach auswärts in Fachkisten.

Gebinde jeder Grösse vorrätig.

Reine Weine. Gute Küche. Mässige Preise.

Fernsprecher 467.

Louis Schaaff, Besitzer.

Math. Rothmund, Handelsgärtner

Neckarstaden 19, in der Nähe der alten Brücke

empfiehlt bestens seine

Kranz- und Bouquetbinderei.

Pflanzenverkauf. — Dekorationen.

Atelier
künstlicher
Haararbeiten.

Spezialität:
Coupets, Perücken
Scheitel
Chignon, Locken.

Grösstes Lager
in
Theaterperücken.

Reparaturen
unmodern gewordener
Haararbeiten
werden
billigst berechnet.

Josef Saager
Theater-Friseur
Heidelberg, Hauptstr. 118

Salon zum Haarschneiden,
Rasieren und Frisieren.

→→ Damen-Salon separat. ←←
Amerik. Shampooing.

Abonnements zu ermässigten Preisen.

Reparaturen an Schildpattfaden
werden prompt und billig besorgt.

Lager

sämtlicher deutscher,
französischer und engl.

Parfümerien
und
Toilette-Artikel
sowie

Kopf-, Zahn- und
Nagelbürsten.

Theaterschminken
Puder etc.

Verkauf
künstlicher
Blumen.



Im

Klavier- spielen

zu Hochzeiten, Bällen, Kneipen etc.
empfehl ich

Chr. Ueberle

Pianist

Klingenteichstrasse 16



Weingrosshandlung von H. Schartiger
Marktplatz 4 HEIDELBERG Telephon 540

Lager in
Assmannshäuser, Affenthaler, Lützelsachser Rot-Weinen
 aus Burgundertrauben meist selbst gekeltert
 Bordeauxweinen in geheiztem Flaschenlager zur Reife gebracht
 italienischen und spanischen Weinen
 ——— Schaumweinen und Cognac's. ———



Georg Jacob Wagner
Samen-Handlung • Heidelberg

Mittelbadgasse, nächst dem Markt

empfiehlt

alle Sorten Vogelfutter, Gemüse-, Feld-, Gras-,
 Wald- und Blumen-Samen, sowie ächte Harlemer
 Blumenzwiebeln und Uimer Spargelpflanzen.



NB. Versandzeit der Blumenzwiebeln von An-
 fangs August bis Ende Oktober.

fr. Runne

Werkstätte für Präcisions-Mechanik

im physiologischen Institut.

Anfertigung und Reparatur wissenschaftlicher
 Instrumente.



Weingrosshandlung von H. Schartiger
Marktplatz 4 HEIDELBERG Telephon 540

Lager in 1893 er, 1895 er, 1897 er, 1899 er und 1900 er
Rheingauer, Mosel- und Hardt-Weinen,
 welche meist an den Produktionsorten selbst gekeltert und eingelegt sind.
 Proben und Preislisten gerne zu Diensten.

Joseph Dengel
 (vorm. Ed. Ruprecht)
 Kaiserstrasse Nr. 50 * Telephon Nr. 619
 empfiehlt
Sämereien
 in nur keimfähiger Ware, sowie sämtliche
 — **Suppenwaren** *—*
 in vorzüglicher Qualität.

Lauerstrasse 4 **Jos. Popp** Lauerstrasse 4

Gürtlermeister

empfehl^t sich in Reparaturen aller feineren Metallarbeiten;
 Kronleuchter, Gaslüster, Klavierleuchter, sowie alle Bronze-
 Gegenstände werden als **neu** hergestellt;
Silberwaren, sowie vergoldete Gegenstände werden gereinigt und
als neu aufpoliert bei billigster Berechnung.

J. Wohlgemuth

Milchkur-Anstalt

unter ärztlicher Kontrolle

Fahrtgasse 14, Zweiggeschäft Grabengasse 6

Fernsprech-Anschluss 620



Kur- oder Kinder-Milch

aus eigener Stallung von nur eingeführtem Schweizer Grau-Vieh

Kaffee-Milch

in bester Qualität und vollkommen rein

☞ Sämtliche Milch kommt in Flaschen und nur
filtriert zum Verkauf ☞



Butter

aus eigener Molkerei und die beliebte Guntersblumer Butter



Schlag-Rahm

Süsser und saurer Rahm, Sauer-Milch, weisser Käse,
Molken und Butter-Milch jeden Tag frisch



Frische Eier und reiner Honig





F. H. Kerle

Handlung religiöser Gegenstände
Buchbinderei und Schreibwarenhandlung

Ecke der Plöck und Theaterstrasse

empfehlte sein reich ausgestattetes Lager in religiösen Figuren
 aller Art bis über Lebensgrösse.

Grösste Auswahl in Gebetbüchern nur best empfohlener Titel
 vom einfachsten Kindergebetbuch bis zum feinsten Prachtband.

Religiöse Prachtwerke, Gesangbücher, Kalender, Rosenkränze, Wach-
stöcke, kleine heilige Bilder, Oeldrucke

von den kleinsten bis zu den grössten, mit und ohne Rahmen.

Kruzifixe in allen Grössen mit und ohne Glasglocken, ganze
Krippendarstellungen sowie einzelne Figuren.

Beste Zeugnisse über gelieferte Gegenstände stehen zu Diensten.

Reichhaltiges Lager in Galanterie- und Schreibwaren.

Best eingerichtete Buchbinderei. • Visitenkartendruckerei.

Restauration

Vier Jahreszeiten

Haspelgasse 2, am Neckarstaden

Fernsprecher 571

Inhaberin: **Frau G. Leiser Wwe.**, früher „Prinz Max“
 empfiehlt

bekannt guten Mittagstisch

im Abonnement 80 Pfg. und höher, sowie

ausgewählte Abendessen.

Bier aus der Gräflich von Oberndorff'schen Brauerei
 in Edingen.

Besonderheit: Württemberger Weine.

Spedition

Leder-Lager und Maschinen-Riemen
Chr. Schwarzbeck, Hauptstr. 42

Brod- und Feinbäckerei

Wein-Restaurant „Zur neuen Pfalz“

Kümmelspalterei

Hauptstrasse Nr. 117. Hauptstrasse Nr. 117.

Täglich frisches Wiener Hefenbackwerk.

Mittagstisch von 12—2 Uhr von 80 Pfg. an aufwärts.

Restauration nach der Karte zu jeder Tageszeit.

Reingehaltene

offene Weine und Flaschen-Weine.

Weine bis zu 19 Flaschen steuerfrei ins Haus geliefert.

J. Hoffmann, Bäcker und Weinwirt.

Die Pelz- und Rauchwaren-Handlung

von

Hauptstrasse 35 **Eugen Stachel** Hauptstrasse 35

hält ein reichassortiertes Lager aller Gattungen

deutscher, amerikanischer und russischer Pelzwaren sowie aller Sorten

Hüte und Reise-Mützen

unter Garantie dem geehrten Publikum bei Bedarf bestens empfohlen.

Jede Bestellung wird prompt und solid ausgeführt.

Wilhelm Schaaff

106 Hauptstrasse **Uhrmacher** Hauptstrasse 106

von 1. April an Hauptstrasse 34

empfiehlt sein stets reichhaltiges Lager in
goldenen und silbernen Herren- und Damen-Uhren,
Alleinvertretung der Firma Patek, Philippe & Cie. in Genf.

Lager in echten Glashütter und Genfer Präzisionsuhren.

Reichhaltiges Lager in stylisierten Steh- u. Hängeuhren,
schön geschnittene Kukuks- und Schwarzwälder Uhren.

Uhrketten und Schmuckgegenstände.

REPARATUREN

werden unter Garantie aufs Sorgfältigste ausgeführt.

Universitäts-Buchbinderei u. Papierhandlung

von

R. Dieffenbacher

Hauptstrasse 61 HEIDELBERG Fernsprecher 400

Schreib-
Materialien.
Luxus-Artikel.



Gold-
Füllfederhalter
anerkannt
beste Fabrikate.

Grosses Lager in Briefpapier als Besonderheit.

Niederlage der Geschäftsbücherfabrik von Edler & Krische,
Hannover.

Geschäftsbücher, eigene Anfertigung.

Anfertigung von einfacheren und besseren Einbänden

sowie von

Galanterie-Arbeiten.

Prächtige
Trophäen
und
Wappen
in allen Arten

Alleinige Niederlage
der Königlichen Porzellan-Manufakturen Berlin
und Nymphenburg.

Deutsche, französische und belgische Krystallwaren.

Altdeutsche
Trinkgefäße
Bier- und
Weinservice
in antikem
Charakter.

Bestens eingerichtetes
Kunrarame-Geschäft.

Gute sorgfältige Arbeit bei billigen Preisen.

aller Art und in allen Stilen an 400 verschiedene Muster.

RAHMEN



Edm. von König Kunsthandlung

verbunden mit

Kunstgewerbe

Hauptgeschäft | Filiale:

Hauptstrasse Nr. 124 | Schlossstrasse Nr. 50

Telephon 580.

Spezial-Abteilung Erdgeschoss

für alle in den Haushalt einschlagenden Artikel
wie: Speise-, Kaffee-, Trink- und Dessert-
Service, Krystallwaren, Waschgarnituren,
Bestecke etc.

Verlag der

Stahl- und Kupferstiche von Heidelberg

nach Merian, Höfling, Verhas, Willmann, Lincke, Dilger etc.

Verkaufsstelle der Württembergischen Metallwarenfabrik Geislingen,
Christoffe & Co. und der Berndorfer Metallwarenfabrik Arthur Krupp.
Originalpreise.

Edm. v. König's
Metallarbeiten
bekannt unter
der Bezeichnung
„Heidelberger
Metallwaren“.

Anerkannt grösstes Lager von Stichen, Radi-
rungen, Photogravüren etc. zum Zimmerschmuck.

Spezialität: Feine Radierungen in Drucken vor der Schrift.
Zur Besichtigung meines Ladens lade freundlichst ein.

Kunstgewerbl.
Andenken
an Heidelberg
in Metall, Leder
Holz, Glas etc.

Friedrich Dröll

Fabrik chirurgischer Instrumente

HEIDELBERG

Bergheimer Strasse 15 — Fernsprecher Nr. 135.

Lieferant der Kliniken in Heidelberg etc.

Reichhaltiges Lager

aller chirurgischen und geburtshilflichen Instrumente, Gummi- und Guttapercha-Fabrikate, Verbandgegenstände und Artikel zur Krankenpflege.

Komplette Ausrüstungen für prakt. Aerzte.

Spezialität in orthopädischen Maschinen und Apparaten, Bruchbändern und künstlichen Gliedern.

Georg Schaefer

Inhaber: Karl Beer

Heidelberg

Rohrbacherstrasse 40 • Telephon Nr. 771

Installation für

Gas- und Wasserleitungen, Heisswasser- und Closet-Anlagen, Bade-Einrichtungen.

Beleuchtungskörper, Gaskochapparate,
Gasheizöfen.

Bewährte Fabrikate. — Billige Preise.

Sorgfältige Bedienung.



August Krämer

Graph. Kunst-Anstalt
Stuttgart, Neckarstrasse 122
 Ateliers für
Autotypie und Zinkätzung
Holzschnitte und Kupfer-Clichés
 jeder Art, für Bunt- und Schwarzdruck
 nach Photographie u. Zeichnung für illustrierte Zeitungen,
 wissenschaftliche Werke, Preis-Courante, Inserate
 in schönster Ausführung
 bei billigsten Preisen.

Prämiiert bei der Ausstellung für Elektrotechnik und Kunstgewerbe in Stuttgart 1896 mit der
höchsten Auszeichnung, grosse silberne Staats-Medaille
 für wissenschaftliche und technische Illustrationen.



Jos. C. Kunst

Architekt * Kleinschmidtstr. 18

Atelier für Architektur
 Kunstgewerbe und Bauausführungen
 sowie Innendekoration



Gold- und Silber- Waren * Juwelen

empfiehlt bei reichster Auswahl
und äusserst billig
gestellten
Preisen



Rud. Sing

vorm. Hermann Prey
HEIDELBERG
Hauptstrasse Nr. 89

* Ecke der Bauamtsgasse *

Oscar Mai

Telephon 834 **Plöck 28** (Querbau Wredeplatz 1) Telephon 834

Baumaterialien für Hoch- und Tiefbau,

Artikel für

Gas- und Wasser-Installation und sonstige Inneneinrichtung:

Badeapparate, sanitäre Wasserleitungsartikel in Fayence (Hartsteingut), Feuerthon (Fireclay), Gusseisen emailiert, bewährteste deutsche und englische Marken.

Alleinvertretung erster Häuser

für Stein- und Marmorindustrie, Bodenbelag und Wandverkleidungen: Terrazzo, Beton und Asphalt, Ausführung der Arbeiten durch geschulte Leute.

Musterlager und Vertretung der Maschinenfabrik Wiesbaden
Ges. m. b. H.

Heizungs-, Lüftungs- und Kühlanlagen, Eisenkonstruktionen und Façaden, Aufzüge jeder Art, Krähne.

Haushaltungskochherde, Spültische, Wärmeschränke, Kaffeeküchen-, Futter- und Waschkessel, Gaskamine, Gaskocher, Gas-Radiator-Ofen, Bügel-Ofen etc.

NEUENHEIM.

Papier- u. Schreibwarenhandlung

Buchbinderei * Buchdruckerei

Brücken- Gustav Geier Brücken-
strasse 38 strasse 38

Ausgestattet mit Pappenscheere, Schneid-, Heft-, Perforier-, Paginiermaschine und Buchdruckpresse. Tüchtige Arbeitskräfte. Anerkannt leistungsfähig.

Reichhaltiges Lager

in Briefpapieren und Couverts. Visiten-, Verlobungs- und Trauerkarten. Spezialität: Herstellung kaufmännischer Drucksachen.

Von 1. April 1903: Brückenstrasse 24.

Köhler & C^{ie}, Heidelberg

Telephon Nr. 687

Hof-Lieferanten

Bahnhofstrasse 33

Prämiiert

auf dem Internat. Wettstreit
Brüssel 1888, Leipzig 1892,
Baden-Baden 1896,
Frankfurt a. M. 1900
mit der goldenen Medaille.

**Prämiiert**

Strassburg i. E. 1895
Ehrenpreis Ihrer Königlichen
Hoheit der Grossherzogin
von Baden.



**Fabrik und permanentes Lager von Apparaten zu Sanitätszwecken
und Geräte zur Krankenpflege.**



Krankenfahrstühle für
Strassen-, Garten- und
Zimmergebrauch.
Schlafsessel, Ruhebetten
(auch mit Kloset-
Einrichtung), Universal-
Leib- und Tragstühle,
Bahren und Wagen zum
Krankentransport,
Operations-Tische und
-Stühle, Augenoperations-
stühle etc. etc.

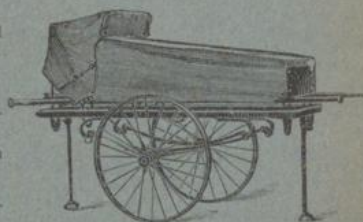

Patentirte Torfmüllstreu-Klosets.

Jockey-Club J. Weber Sohn

Hauptstrasse 74 **Heidelberg** Telephon Nr. 517

Kaiserslautern und Völklingen.

Spezial-Geschäft für Herren-Moden.

Grosses Lager in Haar- und Seiden-Hüten.

Anzüge, Paletots, Ulster, Raglans, Gummimäntel, Schlafrocke, Smokings,
sowie Fantasie-Westen aus reiner Wolle und Seidenstoffe.

Ganz hervorragend empfehle

Herren-Hemden in weiss und coaleart.

Kragen und Manchetten.

Riesige Auswahl in

Handschuhen, Cravatten, Stöcken, Schirmen etc

E. A. Thomas Nachfolger

Carl Müller

Fernsprecher 122 HEIDELBERG Hauptstrasse 169

**Material- und Farbwaren-Grosshandlung
und Kleinverkauf**

Medicinal-  Drogerie.

Sämtliche dem freien Verkehr überlassene Drogen
und Apothekerwaren.

Chemische und pharmaceutische Specialitäten.

Photographische Präparate.

Parfümerien, medicinische Seifen und Toilette-Artikel.

Augen-, Kopf-, Zahn- und Mundwasser.

Bade-Ingredienzen, Hautkonservierungsmittel.

Verbandstoffe und Artikel zur Krankenpflege.

Kindernährmittel.

In- und ausländische Weine, Medicinalweine.

Aechte Olivenöle, Speiseöle.

Südfrüchte, Gewürze, Tafelhonige, Fruchtsäfte, Fleisch-Extrakte.

Cognac, Rum, Arac, Champagner, Liqueure.

Chinesische Thee's, Cacao und Chocoladen.

Grosses Lager in

Schwämmen, Luffa und Fensterleder.

Trockene und in Oel abgeriebene Farben.

Aspinall's Emailfarben.

Pinsel, Firnisse, Spirituslacke und Bernsteinölganzlacke.

Parkett- und Linoleumwichse.

Stahlpähne und Möbelpolituren.

Insektenvertilgungs- und Desinfektionsmittel.

Sämtl. Mineralwasser in frischer Füllung.

Lager in künstlichen Düngern und Futterknochenmehle.

Import russischer und amerikanischer Maschinenöle.



Fernsprecher 524.



Wilh. Pfaff

Optiker

63 Hauptstr. 63

 Ecke der Ziegelgasse
empfehl't sein

 grösstes Lager aller in sein Fach
einschlagenden Artikel zu den
billigsten Preisen.

 NB. Die von den Herren Augenärzten extra ver-
schriebenen Augengläser werden in kürzester Frist
genau auf das Sorgfältigste angefertigt.

Reparaturen aller Art prompt und billig.



Atelier für Firmen-Malerei

Spezialität: Anfertigung von Glasschildern

Holz- und Marmor-Imitation

Adolf Hacker

Dekorationsmaler und Tünchermeister

Hauptstr. 133 Heidelberg Hauptstr. 133

* Eingang Marstallstrasse *



Havanna-Cigarren!

Grösste Auswahl,

direkt importiert von den ersten und besten Firmen in Havanna.

 Deutsche, russische, türkische, englische, amerikanische,
egyptische, französische Cigaretten und Tabake.

JOSEPH MÜNCH

Hauptstrasse Nr. 1. * Telephon Nr. 685.

Haupt-Agentur

des Norddeutschen Lloyd für Heidelberg u. Umgebung.



Wilh. Pfaff

Mechaniker

Hauptstrasse 63

Ecke der Ziegelgasse

fertigt auf das Beste und Billigste

**elektrische Licht-
und Kraftanlagen,**

elektrische Haustelegaphen und Telephonanlagen 
etc. an.

Reparaturen an älteren Leitungen gut und billig.

N. Junghanns

Augustinergasse 1 Heidelberg Augustinergasse 1

empfiehlt sich zur Anfertigung

*feiner Herren-Garderoben, Militär-
und Beamten-Uniformen, Livreen etc.*

und sichert streng reelle Bedienung zu.

*Lager in Militär-Effekten, Orden- und Ehrenzeichen,
Ordensbändern und sämtlichen Besatzartikeln.*

Büchsenmacherei u. Waffenhandlung

Plöck 56 Carl Srba Plöck 56

Gegr. 1847 Inhaber der Firma F. Bauernfeind Gegr. 1847



empfiehlt sein Lager von
Jagd- und Scheibengewehren,
Teschins, Revolvern aller Systeme,
Munition und Jagdartikel.
Umänderungen und Reparaturen
schnell und billig.



Friedrich Handrich

Telephon 526 Bahnhofstrasse 41 Telephon 526
Kohlen-, Coacs-, Briketts- und Holz-Handlung
 Lager in Baumaterialien — Tuffstein-Fabrikation
Niederlage des Portland-Cement-Werk Heidelberg



J. BRUNN, Weingrosshandlung



(Inhaber: Brunn & Sickinger)

Fernsprecher 464 **35 Bergheimer Strasse 35** Fernsprecher 464

empfiehlt ihr reichhaltiges Lager, grösstenteils selbstgekelterter und
 gezogener, sorgfältig behandelter Weine, als:
Bergsträssler, Pfälzer, Badischer, Rheingauer und Mosel.
 Bordeaux, italienische, spanische und ungarische Weine eigener Einfuhr.
Schaumweine und Champagner allererster Firmen

zu Originalpreisen.

Spirituosen. Spezialität: **Cognac, Kirsch- und Zwetschgenwasser.**

 Proben und ausführliche Preislisten bereitwilligst gratis zu Diensten. 

Aug. Schwarz

Civil-Maschinen-Ingenieur

Handsuhshheim, Blumenthalstrasse 1

Techn. Bureau

Consultationen • Taxationen • Expertisen

Ludwig Betz

Herrenkleider-Geschäft

Ludwigsplatz 2 Nr. 2 **Heidelberg** gegenüber der
Universität

Telephon 584.



Grosses Stoff-Lager

neueste Fabrikate des In- und Auslandes.

Imprägnierte Loden für Anzüge, Joppen
und Havelocks in schönster Auswahl.

Moderne und feine Ausführung nach Mass in kürzester Zeit.

Mässige Preise

Radfahrer-Anzüge, imprägnierte Havelocks, Schlafröcke,
Joppen, Lüstre-Röcke und Westen fertig am Lager.

Regenmäntel in vorzügl. Auswahl.

Erstes und ältestes

Flaschenbier-Spezial-Geschäft

R. Brauer

Lutherstrasse Nr. 25, Telephon Nr. 653

empfiehlt

Original Pilsener, Culmbacher Exportbier, Münchener Hackerbräu, Sinners Tafelbier, Mannheimer Export- und Lagerbier, Berliner Weissbier, Grätzer Gesundheitsbier, deutsches Porter-Stout, englisch Porter-Stout, Pale Ale.

Lieferungen frei ins Haus in $\frac{1}{4}$ und $\frac{1}{2}$ Flaschen, Krügen und Syphons (5 Ltr. Inhalt) zum Selbstschänken.

Sorgfältige Abfüllung. Schnelle Bedienung.

☛ Versand nach auswärts. ☛

Verschiedene Flaschenweine, Spirituosen, Mineral- und Sodawasser.

Grosshandlung!

Kleinverkauf!

H. J. Brockmann

Hauptstrasse Nr. 109 • Telephon Nr. 488

Fluss- und Seefischhandlung • Delikatessen

empfiehlt

sämtliche
Fluss- und Seefische
(stets in lebendfrischer
Ware vorrätig)



**Malossol-,
Astrachan- und
Stör-Caviar**

sowie sämtliche geräucherte, marinierte, gesalzene und konservierte Fischwaren etc., der Saison gemäss; ferner

Norddeutsche Wurstwaren und diverse Sorten Käse • Gemüse • Konserven.

Deutschen und französischen Cognac, Rum, Punsch und diverse Spirituosen etc.

Versand nach auswärts.



Erste Heidelberger Möbel-Fabrik

Gebr. Breitwieser

Schlossberg 2 (Klingenthor) • Telephon Nr. 504.

Stets grosses Lager

Moderne Wohnungs-Einrichtungen

und einzelne Möbel in neuestem Stil!

Grosse Ausstellungs-Räume mit komplett ein-
 ***** gerichteten Muster-Zimmern. *****

Zeichnungen und Kostenvoranschläge jederzeit bereitwilligst.

Anfertigung von Möbeln nach jeder beliebigen Angabe.

Grosses Lager gutausgetrockneter Hölzer aller Art.

Dampf-Trocken-Anlage!

Sämtliche zur Möbelfabrikation benötigten Werkstätten sind
 in eigener Fabrik, daher rasche und prompte Lieferung.

Hochachtend

Gebr. Breitwieser

Möbel- und Stuhl-Fabrikation

mit Dampftrieb.





Eisschränke für jeden Bedarf



für Hôtels, Metzgereien und Private.

Wirtschafts-Büffets

in jeder Größe und Ausführung nach jedem Mass liefert billigst

Daub's Geldschrank- u. Eisschränkefabrik

Kettengasse 19 (Inh. J. DAUB) Kettengasse 19.

Preisliste und Kostenüberschläge gratis.

In der
Universitäts-Buchdruckerei J. Hörning

liegen folgende

Adress- und Nachschlagebücher

auf:

Deutsches Reichs- Adressbuch für Industrie, Han- del und Gewerbe	Coburg Danzig Darmstadt Dessau Dortmund Dresden Düsseldorf Eferding Elberfeld Ellerbek Ems Erlangen Frankfurt a. M. Freiburg i. B. Freistadt Fürth i. B. Gaarden Gera Gießen Gmunden Görlitz Goslar Göttingen Gräfenthal Grein Grieskirchen Güstrow Had Hall Halle a. S. Hamburg Hamm i. B. Heilbronn	Höchst (Stadt und Kreis) Hof i. B. Hofheim a. T. Homburg v. d. S. Hörde Innsbruck Ischl Iserlohn Kaiserslautern Karlsruhe Kassel Kiel Koblenz Köln Königsberg i. P. Konstanz Kreuznach Lahr Landau Leipzig (Stadt) „ (Stvorkstadt) Leopoldshall Linz a. D. Lübeck Ludwigshafen Luzern Magdeburg Mainz Mannheim München Neustadt a. d. S. Neu-Alt	Nürnberg Offenbach Offenburg Pforzheim Prag Rastatt Ried Saalfeld Schärding Schwanenstadt Schwerte Speyer Stahfurt Stendal Steyr Steyregg Stuttgart Trief Tübingen Ulm Anna Urfahr Wöcklabruck Weimar Weinheim a. d. B. Wels Wiesbaden und Umgegend Wittenberge Worms Würzburg Zürich Zwickau
---	--	--	---

Die Sammlung wird mehr und mehr vervollständigt.
 Die Benützung ist für die Kunden unserer Druckereien sowie für die Abonnenten der
 „Heidelberger Zeitung“ unentgeltlich; sonst kostet ein einmaliges
 Nachschlagen 10 Pfg., längeres Ausleihen nach Uebereinkunft.

gn
r
to
d. B
und
n der

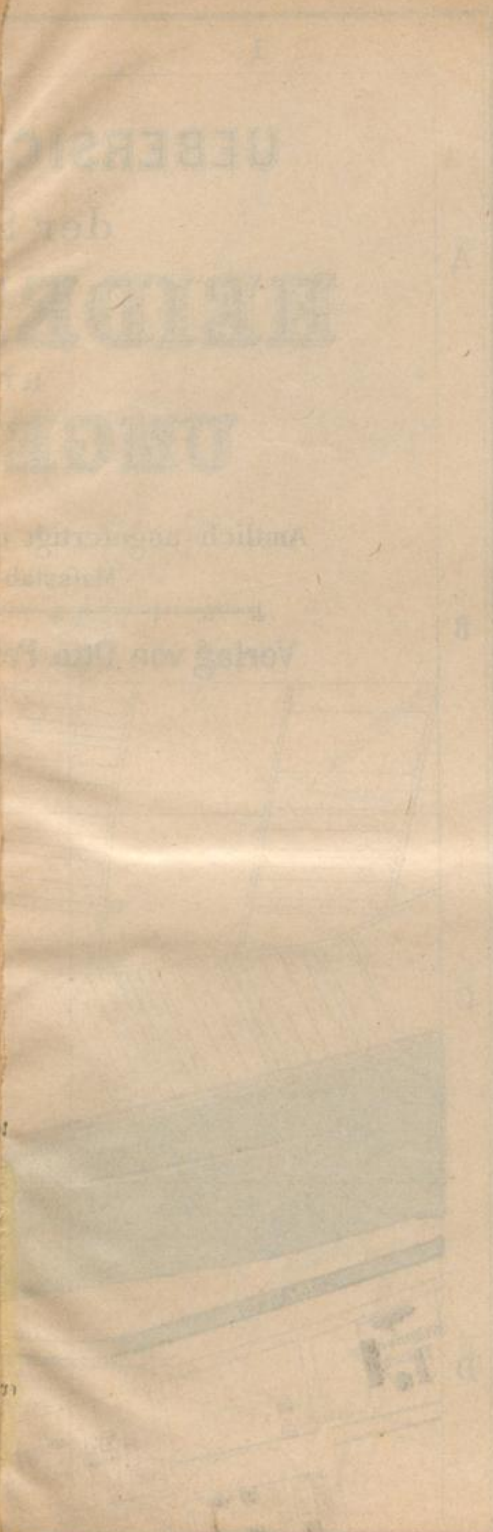

ÜBERSICHT
der
HEIDEN
USGE
Anleitung
Vorschau von der

Alphabetisches Verzeichnis der Ortschaften.

UEBERSICHTS - PLAN der Stadt **HEIDELBERG** und **UMGEBUNG**

Anstalt angefertigt durch den Topograph
Mafsstab 1:7500
Verlag von Otto Peters in Heidelberg

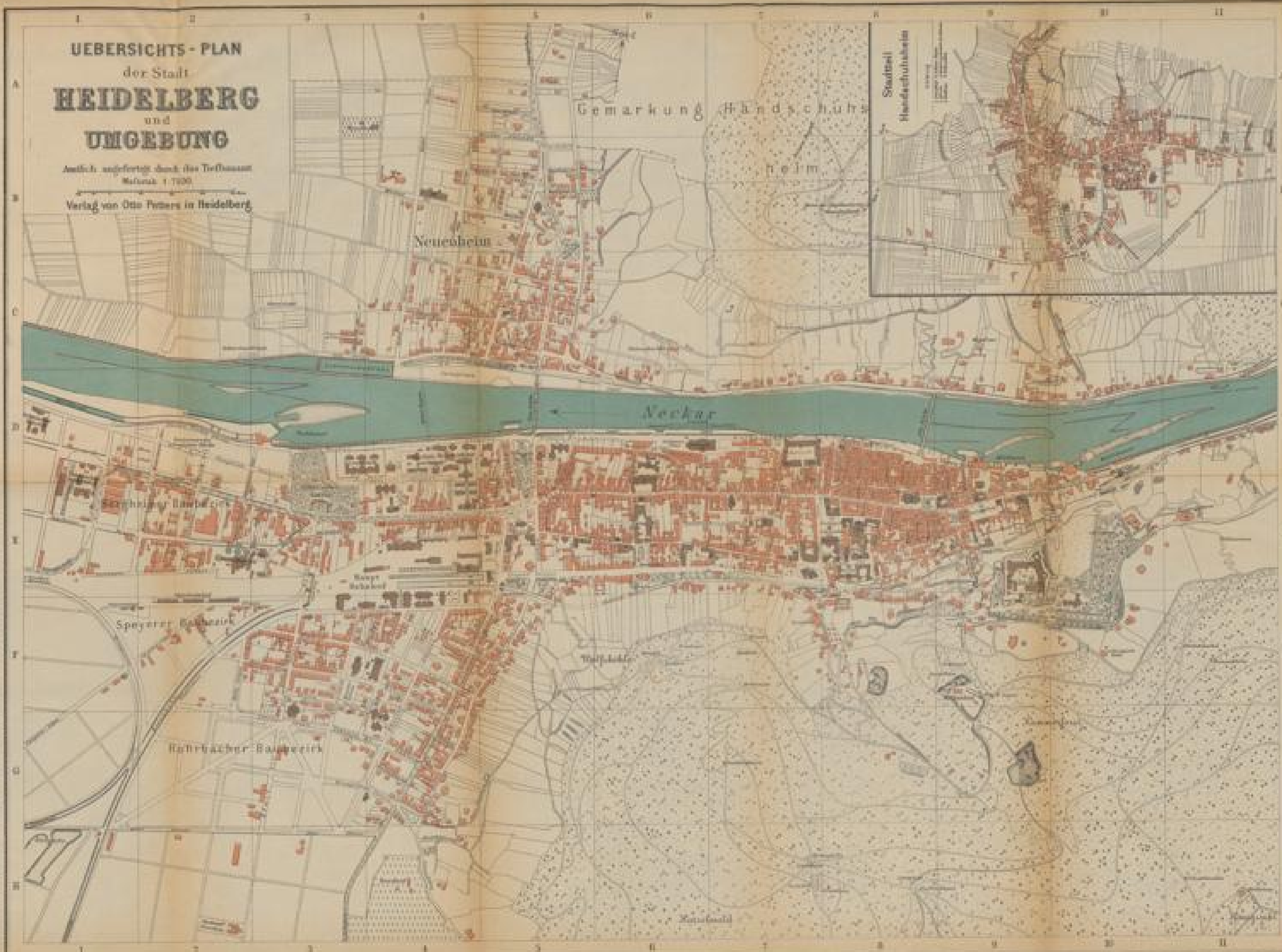

Erklärung	
1	Städte u. Ortschaften
2	Städte u. Ortschaften
3	Städte u. Ortschaften
4	Städte u. Ortschaften
5	Städte u. Ortschaften
6	Städte u. Ortschaften
7	Städte u. Ortschaften
8	Städte u. Ortschaften
9	Städte u. Ortschaften
10	Städte u. Ortschaften
11	Städte u. Ortschaften
12	Städte u. Ortschaften
13	Städte u. Ortschaften
14	Städte u. Ortschaften
15	Städte u. Ortschaften
16	Städte u. Ortschaften
17	Städte u. Ortschaften
18	Städte u. Ortschaften
19	Städte u. Ortschaften
20	Städte u. Ortschaften
21	Städte u. Ortschaften
22	Städte u. Ortschaften
23	Städte u. Ortschaften
24	Städte u. Ortschaften
25	Städte u. Ortschaften
26	Städte u. Ortschaften
27	Städte u. Ortschaften
28	Städte u. Ortschaften
29	Städte u. Ortschaften
30	Städte u. Ortschaften
31	Städte u. Ortschaften
32	Städte u. Ortschaften
33	Städte u. Ortschaften
34	Städte u. Ortschaften
35	Städte u. Ortschaften
36	Städte u. Ortschaften
37	Städte u. Ortschaften
38	Städte u. Ortschaften
39	Städte u. Ortschaften
40	Städte u. Ortschaften
41	Städte u. Ortschaften
42	Städte u. Ortschaften
43	Städte u. Ortschaften
44	Städte u. Ortschaften
45	Städte u. Ortschaften
46	Städte u. Ortschaften
47	Städte u. Ortschaften
48	Städte u. Ortschaften
49	Städte u. Ortschaften
50	Städte u. Ortschaften
51	Städte u. Ortschaften
52	Städte u. Ortschaften
53	Städte u. Ortschaften
54	Städte u. Ortschaften
55	Städte u. Ortschaften
56	Städte u. Ortschaften
57	Städte u. Ortschaften
58	Städte u. Ortschaften
59	Städte u. Ortschaften
60	Städte u. Ortschaften
61	Städte u. Ortschaften
62	Städte u. Ortschaften
63	Städte u. Ortschaften
64	Städte u. Ortschaften
65	Städte u. Ortschaften
66	Städte u. Ortschaften
67	Städte u. Ortschaften
68	Städte u. Ortschaften
69	Städte u. Ortschaften
70	Städte u. Ortschaften
71	Städte u. Ortschaften
72	Städte u. Ortschaften
73	Städte u. Ortschaften
74	Städte u. Ortschaften
75	Städte u. Ortschaften
76	Städte u. Ortschaften
77	Städte u. Ortschaften
78	Städte u. Ortschaften
79	Städte u. Ortschaften
80	Städte u. Ortschaften
81	Städte u. Ortschaften
82	Städte u. Ortschaften
83	Städte u. Ortschaften
84	Städte u. Ortschaften
85	Städte u. Ortschaften
86	Städte u. Ortschaften
87	Städte u. Ortschaften
88	Städte u. Ortschaften
89	Städte u. Ortschaften
90	Städte u. Ortschaften
91	Städte u. Ortschaften
92	Städte u. Ortschaften
93	Städte u. Ortschaften
94	Städte u. Ortschaften
95	Städte u. Ortschaften
96	Städte u. Ortschaften
97	Städte u. Ortschaften
98	Städte u. Ortschaften
99	Städte u. Ortschaften
100	Städte u. Ortschaften

1. ...
2. ...
3. ...
4. ...
5. ...
6. ...
7. ...
8. ...
9. ...
10. ...
11. ...
12. ...
13. ...
14. ...
15. ...
16. ...
17. ...
18. ...
19. ...
20. ...
21. ...
22. ...
23. ...
24. ...
25. ...
26. ...
27. ...
28. ...
29. ...
30. ...
31. ...
32. ...
33. ...
34. ...
35. ...
36. ...
37. ...
38. ...
39. ...
40. ...
41. ...
42. ...
43. ...
44. ...
45. ...
46. ...
47. ...
48. ...
49. ...
50. ...
51. ...
52. ...
53. ...
54. ...
55. ...
56. ...
57. ...
58. ...
59. ...
60. ...
61. ...
62. ...
63. ...
64. ...
65. ...
66. ...
67. ...
68. ...
69. ...
70. ...
71. ...
72. ...
73. ...
74. ...
75. ...
76. ...
77. ...
78. ...
79. ...
80. ...
81. ...
82. ...
83. ...
84. ...
85. ...
86. ...
87. ...
88. ...
89. ...
90. ...
91. ...
92. ...
93. ...
94. ...
95. ...
96. ...
97. ...
98. ...
99. ...
100. ...

1. ...
2. ...
3. ...
4. ...
5. ...
6. ...
7. ...
8. ...
9. ...
10. ...
11. ...
12. ...
13. ...
14. ...
15. ...
16. ...
17. ...
18. ...
19. ...
20. ...
21. ...
22. ...
23. ...
24. ...
25. ...
26. ...
27. ...
28. ...
29. ...
30. ...
31. ...
32. ...
33. ...
34. ...
35. ...
36. ...
37. ...
38. ...
39. ...
40. ...
41. ...
42. ...
43. ...
44. ...
45. ...
46. ...
47. ...
48. ...
49. ...
50. ...
51. ...
52. ...
53. ...
54. ...
55. ...
56. ...
57. ...
58. ...
59. ...
60. ...
61. ...
62. ...
63. ...
64. ...
65. ...
66. ...
67. ...
68. ...
69. ...
70. ...
71. ...
72. ...
73. ...
74. ...
75. ...
76. ...
77. ...
78. ...
79. ...
80. ...
81. ...
82. ...
83. ...
84. ...
85. ...
86. ...
87. ...
88. ...
89. ...
90. ...
91. ...
92. ...
93. ...
94. ...
95. ...
96. ...
97. ...
98. ...
99. ...
100. ...



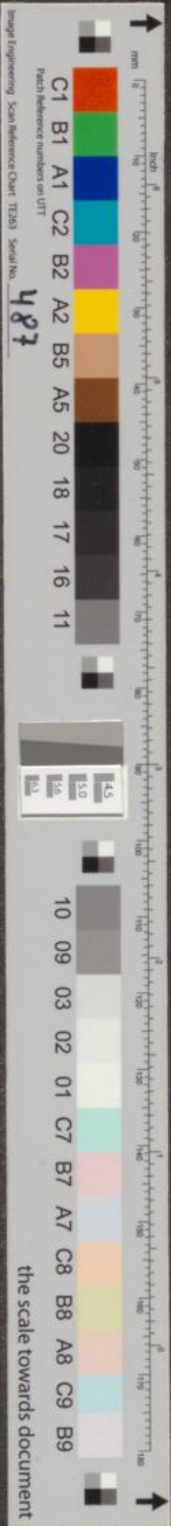

the scale towards document

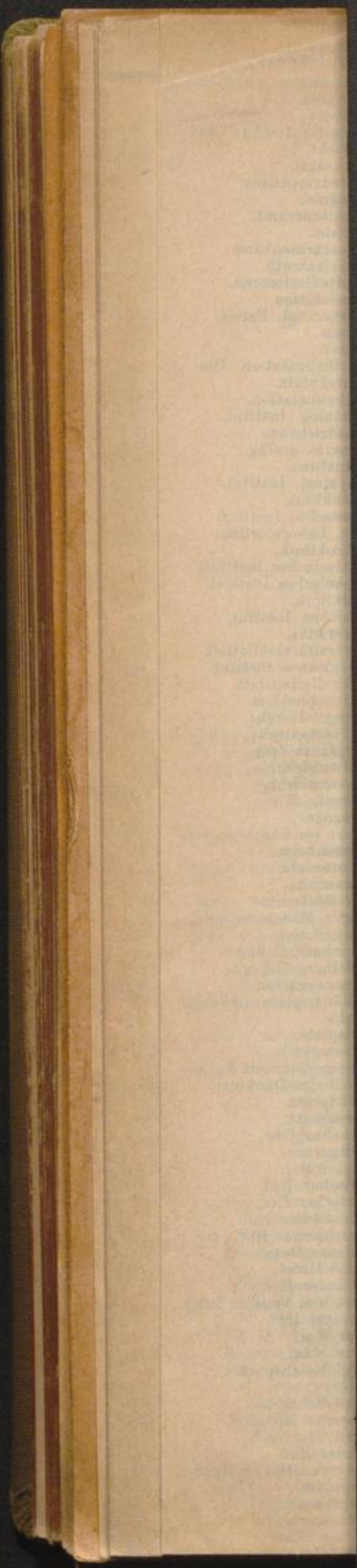

The work itself and the containing map(s) were digitized with different types of scanners. The Colorchecker shown here refers to the map(s) only.

Das Werk selbst und die enthaltene(n) Karte(n) wurden mit unterschiedlichen Scannern digitalisiert. Dieser Colorchecker gilt nur für diese Karte(n).

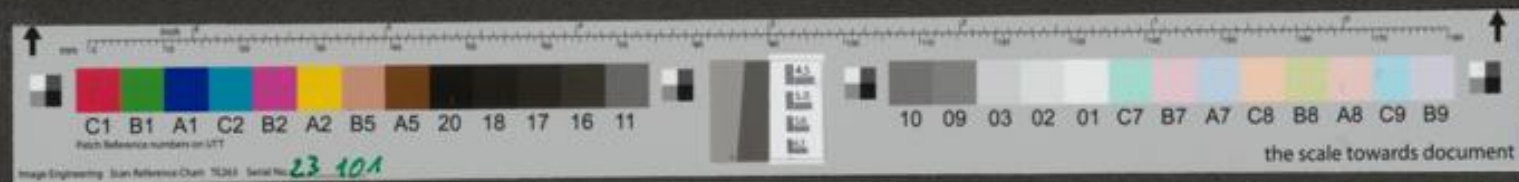



J. F. Menzer

Hoflieferant
NECKARGEMÜND
gegründet 1. Mai 1840.

Niederlagen in Heidelberg
bei Herren:

Wilh. Bürkle, Hauptstrasse 116; **J. Fehringer**,
Rohrbacherstr. 30; **Louis Goos Nachf.**, Haupt-
strasse 27; **Carl Loos**, Hauptstrasse 18; **Popp-
Traenkle**, Inh. Louis Huber, Hauptstrasse 154;
Ch. C. Mezger, Brückenstr. 27
(Neuenheim). **Ausschank** (im
Glas) bei Herrn **A. Schermers**,
Frühstücksstube,
Hauptstrasse 71

Zur „Stadt Athen“ Weinstube in Neckargemünd.

Beliebter Ausflug. Terrasse auf den Neckar. Prachtige Aussicht auf
den Fluss und das Gebirge.

Wirtin: **E. Beutner Wwe.**

In meinen Kellereien lagern:

Griechische Weine	von 1 M. 20 der Liter an.
Deutsche Weine, weisse	— „ 50 „ „ „
Deutsche Weine, rote	— „ 75 „ „ „
Französische Weine	1 „ — „ „ „
Schaumweine	3 „ — die Flasche „
Cognac	1 „ 80 „ „ „
Rum	2 „ — „ „ „
Arac	2 „ — „ „ „

Illustrierte Preisliste frei

Färberei Kramer

Inhaber: Ludwig Kramer

Hoflieferant Sr. kgl. Hoheit des Grossherzogs von Hessen

Särberci, Kunst-Mascherei, Ehem. Reinigung
Mech. Teppich - Klopfer

Heidelberg

66 Hauptstrasse 66