

Universität Düsseldorf



Personen- und Vorlesungsverzeichnis

Wintersemester 1978/79



Zeittafel

	Wintersemester 1978/79	Sommersemester 1979
Semesterbeginn:	1. Okt. 1978	1. April 1979
Semesterschluß:	31. März 1979	30. September 1979
Beginn der Vorlesungen:	9. Oktober 1978	9. April 1979
Letzter Vorlesungstag:	10. Febr. 1979	7. Juli 1979
Die Vorlesungen fallen aus:	1. Nov. 1978 (Allerheiligen)	13.-18. April 1979 (Osterferien)
	22. Nov. 1978 (Buß- und Betttag)	1. Mai 1979 (Maifeiertag)
	21. Dez. 1978 bis 6. Januar 1979 (Weihnachtsferien) - beide Tage einschl. -)	24. Mai 1979 (Christi Himmelfahrt)
		4. Juni 1979 (Pfingstmontag)
		14. Juni 1979 (Fronleichnam)
		Sport - Dieser Termin wird noch bekanntgegeben
Bewerbungsfrist für die Fächer Medizin, Vorklinischer Abschnitt, Zahnmedizin und Pharmazie (nur höhere Semester): -Ausschlußfrist-	bis 15. September 1978	bis 15. März 1979
Immatrikulationsfrist (nur für zulassungsfreie Fächer):	17. Juli bis 6. Okt. 1978	12. Febr. bis 6. April 1979
Die Einschreibungsunterlagen sind in der vom Studentensekretariat jeweils mitgeteilten Frist zurückzusenden		
Rückmeldefrist für die Fächer Medizin, vorklinischer Abschnitt, Zahnmedizin und Phar- mazie: -Ausschlußfrist-	bis 15. Sept. 1978	bis 15. März 1979
für die übrigen Fächer	3. Juli bis 20. Okt. 1978	5. Febr. bis 17. April 1979
Exmatrikulation:	3. Juli bis 20. Oktober 1978	5. Febr. bis 17. April 1979
Bewerbungsfrist für ausländische Studienbewerber in Fächern mit Zulassungsbeschränkungen: -Ausschlußfrist-	bis 15. Juli 1978	bis 15. Januar 1979
Studienplatztausch:	3. Juli bis 20. Oktober 1978	5. Februar bis 17. April 1979

- Weitere Angaben siehe unter „Informationen über das Studium an der Universität Düsseldorf“ -

Universität Düsseldorf

Personen- und Vorlesungsverzeichnis

Wintersemester 1978/79

Postanschrift: Universitätsstraße 1, 4000 Düsseldorf 1
Fernsprechsammelnummer (02 11) 31 11, bei Durchwahl 3 11 ...
Fernschreiber 8 587 348 uni d



Die Universität ist Mitglied folgender Organisationen und Vereinigungen:

va
12

Landesrektorenkonferenz NRW

Westdeutsche Rektorenkonferenz (WRK), Ahrstraße 39, 5300 Bonn-Bad Godesberg
Ständige Konferenz der Rektoren und Vizerektoren der Europäischen Universitäten,
Université de Genève, CH-1211 Genève 4

Association Internationale des Universités 1, rue Miollis, F-75 Paris 15e

Deutsche Forschungsgemeinschaft, Kennedyallee 40, 5300 Bonn-Bad Godesberg

Deutscher Akademischer Austauschdienst, Kennedyallee 50, 5300 Bonn-Bad Godesberg

Deutsch-Französische Rektorenkonferenz

Hochschulverband

Westdeutscher Medizinischer Fakultätentag

Mathematisch-Naturwissenschaftlicher Fakultätentag

Philosophischer Fakultätentag



Partnerschaft

Die Universität Düsseldorf hat am 11. Mai 1973 einen Partnerschaftsvertrag mit der Universität Nantes (Frankreich) geschlossen.

Herausgeber: Der Rektor der Universität Düsseldorf

Redaktion: Universitätsverwaltung – Abteilung 1.1 – F. (02 11) 3 11 - 24 25/30 44/24 35

Anzeigenverwaltung: waz-druck, Duisburg

Redaktionsschluss: 14. April 1978

Druck: waz-druck, Duisburg

Medaille der Universität Düsseldorf (Titelseite) – Entwurf und Ausführung: Dr. Marianne Kiesselbach, 1973.

Verkauf und Vertrieb des Personen- und Vorlesungsverzeichnisses erfolgen durch den Düsseldorfener Fachbuchhandel

Inhaltsverzeichnis

Mitgliedschaften und Partnerschaft der Universität	2
Öffnungszeiten der Universitätseinrichtungen	4
Chronik der Universität	5
Zur baulichen Gesamtplanung der Universität	7
Institutionen der Universität	
Rektorat	9
Senat	9
Senatskommissionen und Ausschüsse	10
Ehrensensoren, Ehrenbürger, Universitätsrat	14
Verwaltung	17
1. Universitätsverwaltung	17
2. Verwaltung der Medizinischen Einrichtungen	19
Gemeinsame Einrichtungen der Universität	
Universitätsbibliothek	21
Rechenzentrum	24
Sonstige Einrichtungen und Vereinigungen	25
Dozentenvereinigung	26
Assistentenschaft	26
Personalräte	28
Studentenschaft	29
Studentengemeinden	30
Studentenwerk	31
Gesellschaft von Freunden und Förderern e. V.	34
Verzeichnis der Studienfächer und Studienabschlüsse	35
Informationen über das Studium an der Universität Düsseldorf	41
Einschreibungsordnung	50
Wissenschaftliches Prüfungsamt Düsseldorf	56
Der Universität angegliederte Institute	58
Übersicht über die Zahl der Studierenden an der Universität	60
Vorlesungen für Hörer aller Fakultäten	61
Philosophische Fakultät	65
Studienberater	67
Prüfungsausschüsse	73
Lehrkörper	74
Institute und Seminare	84
Lehrveranstaltungen	91
Mathematisch-Naturwissenschaftliche Fakultät	125
Studienberater	128
Prüfungsausschüsse	129
Lehrkörper	131
Institute	144
Lehrveranstaltungen	153
Medizinische Fakultät	187
Studienberater	190
Prüfungsausschüsse	190
Lehrkörper	192
Institute und Kliniken	212
Lehranstalten und Schulen an den Medizinischen Einrichtungen	227
Studienpläne für das vorklinische und klinische Studium	228
Lehrveranstaltungen	234
Namensverzeichnis	266

Öffnungszeiten

Die nachfolgend aufgeführten Einrichtungen befinden sich – soweit nichts anderes angegeben – auf dem Universitätsgelände, Universitätsstraße 1

Studentensekretariat

Gebäude 16.11 (Verwaltungsgebäude)
F. 3 11 – 22 34/22 33/22 43/22 60/32 66
montags bis freitags 9 bis 12 Uhr

Akademisches Auslandsamt

Gebäude 16.11 (Verwaltungsgebäude)
F. 3 11 – 22 38
montags bis freitags 9 bis 12 Uhr

Akademisches Prüfungsamt

Gebäude 16.11 (Verwaltungsgebäude)
F. 3 11 – 30 50/30 55/24 34
montags bis freitags 9 bis 12 Uhr

Zentrale Studienberatung

Gebäude 16.11 (Verwaltungsgebäude)
F. 3 11 – 32 61

Universitätskasse

Gebäude 16.11 (Verwaltungsgebäude)
F. 3 11 – 22 29/22 30/22 31/22 32
Kto. 4051 710 bei der Westdeutschen Landesbank Rhein. Girozentrale, Düsseldorf
montags bis freitags 9 bis 12 Uhr

Studentenwerk Düsseldorf

Gebäude 21.12 (Studentenhaus)
F. 3 11 – 1
montags bis freitags 9 bis 12 Uhr und 13 bis 14 Uhr

Studentenwerk

Abteilung für Ausbildungsförderung

Gebäude 23.11
F. 3 11 – 33 81
montags und donnerstags 9 bis 13 Uhr

Allgemeiner Studentenausschuß (AStA)

Gebäude 21.12 (Studentenhaus)
F. 3 11 – 32 90
montags bis freitags 12 bis 14 Uhr

Dekanat der Philosophischen Fakultät

Gebäude 23.21, Ebene 00, Raum 63
F. 3 11 – 29 36 und 29 37
montags bis donnerstags 10 bis 12 und 15 bis 16 Uhr, freitags 10 bis 12 Uhr

Dekanat der Mathematisch-Naturwissenschaftlichen Fakultät

Gebäude 25.12, Ebene 00, Raum 30
F. 3 11 – 22 35 und 21 93
montags bis freitags 10 bis 12 Uhr

Dekanat der Medizinischen Fakultät

Gebäude 23.11, Ebene 02, Raum 65
F. 3 11 – 22 42
montags bis freitags 10 bis 12 Uhr

Wissenschaftliches Prüfungsamt

Gebäude 23.31, Ebene 01
F. 3 11 – 41 01 bis 41 07
Sprechstunden s. Seite 56

Chronik der Universität

- 1806 Joachim Murat, von seinem Schwager Napoleon als Großherzog von Berg eingesetzt, will in Düsseldorf eine bergische Universität gründen.
Bestrebungen, schon im 17. Jahrhundert in Düsseldorf eine Universität zu gründen, blieben erfolglos. Doch wurde das „Gymnasium Illustre“, 1545 von Herzog Wilhelm dem Reichen gegründet, von den Jesuiten für Studia inferiora und Studia superiora eingerichtet. Höhere Studien – Dauer 2 bis 4 Jahre – waren in Philosophie, Jurisprudenz und Theologie möglich.
Im 18. Jahrhundert hatten sich in Düsseldorf drei hochschulähnliche Institutionen entwickelt:
Die **Fakultätsschule**, die nach Aufhebung des Jesuitenordens aus dem alten Gymnasium entstand.
Die **Rechtsakademie**, zuerst 1715 erwähnt, bildete Juristen aus. Alle bergischen Untertanen, die juristische Positionen erstrebten, mußten nach einer Vorschrift aus dem Jahre 1779 zwei Jahre die Rechtsakademie besuchen.
Das **Collegium anatomico-chirurgicum**, zu dem 1747 mehrere medizinische Lehrstätten mit festem Lehrplan zusammengeführt wurden.
17. 12. 1811 Napoleon erläßt ein Dekret, in Düsseldorf für das Großherzogtum Berg eine Universität mit fünf Fakultäten zu errichten. Der Rußlandfeldzug Napoleons mit seinen Folgen verhindert die Gründung.
1. 7. 1907 Die „**Düsseldorfer Akademie für praktische Medizin**“ wird nach langen und hartnäckigen Bemühungen aus Düsseldorf mit einem Allerhöchsten Erlaß vom 4.6.1907 errichtet.
Aufgaben der Akademie: Ausbildung von Medizinalpraktikanten, Ausbildung in Spezialfächern, Fortbildungskurse, Förderung der praktischen Medizin nach der wissenschaftlichen Seite. Die Akademie besaß keine Rektoratsverfassung und konnte keine Studenten ausbilden.
27. 7. 1907 Feierliche Eröffnung der neubauten Allgemeinen Städtischen Krankenanstalten und der „Akademie für praktische Medizin“.
7. 5. 1919 Die Akademie nimmt mit vorläufiger Genehmigung und hauptsächlich für Kriegsteilnehmer den klinischen Unterricht auf.
24. 2. und 25. 4. 1923 Preußen und Düsseldorf unterzeichnen einen Vertrag nach dem die „Akademie für praktische Medizin“ in „**Medizinische Akademie in Düsseldorf**“ umbenannt wird. Die Akademie erhält Rektoratsverfassung und das Recht auf klinische Ausbildung von Studenten.
8. 6. 1923 Offizielle Eröffnung der Akademie
- WS 1931/32 Das Studium der Zahnmedizin wird aufgenommen.
1. 11. 1935 Die „Medizinische Akademie in Düsseldorf“ erhält das Promotionsrecht
19. 11. 1945 Wiederaufnahme des akademischen Unterrichts.
- 1955 Gründung der „Gesellschaft von Freunden und Förderern der Medizinischen Akademie in Düsseldorf“.
- 1961 Prof. Anton Kiesselbach führt im Wintersemester 1961/62 erstmalig einen Präparier-Kurs mit beschränkter Teilnehmerzahl durch und schafft damit die Grundlage für den Aufbau des vorklinischen Unterrichts.

- 3.7.1962 Land NRW und Düsseldorf schließen einen Vertrag: NRW übernimmt mit Wirkung vom 1.1.1962 die Verantwortung und Fürsorge für die Medizinische Akademie, während die Allgemeinen Städtischen Krankenanstalten weiterhin im Besitz der Stadt Düsseldorf verbleiben.
- 16.11.1965 Die Landesregierung NRW beschließt die Umwandlung der Medizinischen Akademie in „**Universität Düsseldorf**“.
- WS 1965/66 Studienanfänger der Medizin werden erstmals aufgenommen. Bisher war ein Studium der Medizin und Zahnmedizin nur vom 3. Semester an möglich.
- 1.1.1966 Die Universität Düsseldorf konstituiert sich mit einer Medizinischen und einer kombinierten Naturwissenschaftlich-Philosophischen Fakultät.
- 14.2.1966 Festakt zur Begründung der Universität.
- 1.1.1969 Die kombinierte Naturwissenschaftlich-Philosophische Fakultät bildet zwei selbständige Fakultäten: Mathematisch-Naturwissenschaftliche und Philosophische Fakultät.
- 1.1.1973 Die bisherigen Städtischen Krankenanstalten – Universitätskliniken – gehen von der Stadt Düsseldorf in die Trägerschaft des Landes Nordrhein-Westfalen (Universität) über.
- 19.3.1973 Preisverleihung im Bau- und Ideenwettbewerb für den Zentralbereich der Universität mit Bibliothek, Hörsaalzentrum Institutgruppe VIII (Geisteswissenschaften).
- Anfang 1973 Die Mehrzahl der geistes- und naturwissenschaftlichen Institute ziehen in die neuerbauten Institutgruppen auf dem Campus um.
- 11.5.1973 Abschluß eines Partnerschaftsvertrages mit der Universität Nantes (Frankreich).
- WS 1975/76 Bezug der Institutsbauten der Mathematisch-Naturwissenschaftlichen Fakultät mit 3800 Studienplätzen.
- WS 1976/77 Das neu eingerichtete Fach Pharmazie nimmt den Lehrbetrieb auf.

Zur baulichen Gesamtplanung der Universität

Düsseldorf liegt am Rande des Ballungsraumes Ruhrgebiet in der Kette der nordrhein-westfälischen Universitätsstädte. Im direkten Einzugsgebiet Düsseldorfs hat die Universität eine zentrale Lage.

Die geplante A 46 wird einen direkten Anschluß an die Autobahn Köln – Ruhrgebiet und Köln – Krefeld, Düsseldorf – Mönchengladbach bzw. Wuppertal ermöglichen.

Innerhalb des Stadtgebietes Düsseldorf, am Südrand der Innenstadt, liegt das etwa 180 ha große Interessengebiet der Universität besonders günstig. Die Entfernung zum Stadtzentrum wie auch zum Hauptbahnhof beträgt etwa 3,5 km. Die städtebaulichen Bezüge zwischen Universität und den angrenzenden Wohngebieten werden planerisch aufeinander abgestimmt. Dadurch wird die Chance einer besseren städtischen Verflechtung erhöht.

Das Erschließungssystem sieht eine Trennung von Fußgänger- und Fahrverkehr vor. Beiderseits der Fußgängerebene sind die baulichen Bereiche nach verschiedenen stark frequentierten Zonen – Hörsaal- und Seminarzone, Instituts- und Forschungszone sowie Zone für Sondereinrichtungen – errichtet. Der Ausbau in Stufen verfolgt das Ziel, jeweils in sich geschlossene Bereiche zu erstellen und diese auch in einer zeitlichen Abfolge als eine von baulichen Maßnahmen weitgehend ungestörte Einheit in Betrieb nehmen zu können.

Die Andienung durch den öffentlichen Nahverkehr erfolgt z. Z. über die vorhandenen Linien 61, 1, 4 und 15, von denen die Buslinie 61 direkt in der Universität gelegene Haltestellen anfährt. Es ist geplant, zunächst die Linie 4 über die künftige U-Bahntrasse bis auf die Höhe des Zentralbereichs in das Universitätsgelände zu verlängern.

Inzwischen ist ein großer Teil der Institutsgebäude seiner Bestimmung übergeben worden. Heute sind bereits 8000 Studenten an der Universität eingeschrieben.

Die fertiggestellte 1. Stufe im Norden enthält die folgenden Einrichtungen:

1. Bereich 22: Vorklinische Institute der Universität Düsseldorf mit den Fachgruppen Anatomie, Physiologie, Physiologische Chemie und Hirnforschung. Klinisch-theoretische Institute mit den Fächern Mikrobiologie, Pharmakologie und Toxikologie, Zentrales Tierlabor.
2. Bereich 23: Theoretisch-Klinische Fächer: Experimentelle Chirurgie, Humangenetik und Anthropologie, Hygiene (Lärmforschung, Staubmeßtechnik, experimentelle Pathologie) und Geschichte der Medizin, Med. Statistik und Biomathematik, Med. Psychologie und Experimentelle Anaesthesiologie, Institut für vorklinische Zahnmedizin, Neuropathologisches Institut. Hier sind außerdem enthalten: Psychologie, Erziehungswissenschaft sowie die Aufbaustufe der Universitätsbibliothek (Lesesäle).

Geisteswissenschaften:

Germanistik, Anglistik, Romanistik, Geschichte, Klassische Philologie, Philosophie, Erziehungswissenschaft, Allgemeine Sprachwissenschaft.

Universitätsbibliothek: Information, Kataloge, Lehrbuchsammlung. Ein Gebäude für die Erweiterung der Geisteswissenschaften ist zum SS 1977 seiner Bestimmung übergeben worden. Hier ist auch der Fachbereich Wirtschaft der Fachhochschule Düsseldorf untergebracht.

In der ebenfalls fertiggestellten 2. Baustufe im Südbereich sind die naturwissenschaftlichen Fächer der Geowissenschaften, Mathematik, Physik, Biologie, Pharmazie, Chemie, Zoologie und Botanik sowie das Rechenzentrum der Universität untergebracht.

Das Gebäude für die Fachbereiche Sozialarbeit und Sozialpädagogik der Fachhochschule Düsseldorf ist zum SS 1977 übergeben worden.

Die Mensa I mit dem Studentenhaus wurde zum WS 1974/75 fertiggestellt. Eine Wohnheimgruppe für 400 Studenten in diesem Bereich ist im SS 1974 bezogen worden. Die Gebäude der Theoretischen und Klinischen Medizin mit dem Zentralen Tierlabor sind im Bau. Die noch freie Fläche zwischen Nord- und Südbereich ist als zentral gelegener Standort für weitere Einrichtungen vorgesehen, die beide Bereiche als Bindeglied zusammenschließen werden. Davon sind die Zentrale Universitätsbibliothek und eine Tiefgarage für 700 PKW im Bau befindlich. Ferner ist geplant, dort die Mensa II mit Studentenhaus und Studentenwerk, das Hörsaalzentrum und gemeinsame Einrichtungen zu errichten. Das im Osten vorgesehene Institut für Leibesübungen und der Botanische Garten runden das Bild ab. Diese Einrichtungen befinden sich z. Z. in Planung.

Um künftigen Entwicklungen den notwendigen Spielraum zu ermöglichen, werden im Osten und Süden entsprechende Erweiterungsflächen vorgehalten.

Der Schwerpunkt der Bautätigkeit wird sich in den kommenden Jahren in den Bereich der medizinischen Einrichtungen verlagern. Dort wird in diesem Jahr mit dem Bau der Medizinisch-Neurologisch-Radiologischen Klinik (mit 400 Betten) begonnen. Eine neue Versorgungszentrale mit Hauptküche, Personalkantine, Zentrallager und Zentralsterilisation ist zur Zeit in der Planung.

Institutionen der Universität

Rektorat

Rektor:

Prof. Dr. med. Hans-Werner Schlipkötter
Universitätsstraße 1, Gebäude 16.11, Ebene 01, Raum 51

Vorzimmer: Brigitte Heiden, Reg.-Ang., F. 3 11 – 24 28 und 24 29

Sprechstunden nach Voranmeldung im Rektorat

Prorektor:

Prof. Dr. rer. nat. Kurt Suchy
Universitätsstraße 1, Gebäude 16.11, Ebene 01, Raum 45

Vorzimmer: Kornelia Müller, Reg.-Ang., F. 3 11 – 24 26

Sprechstunden nach Voranmeldung im Rektorat

Kanzler:

Dr. jur. Carl Friedrich Curtius
Universitätsstraße 1, Gebäude 16.11, Ebene 01, Raum 28

Vorzimmer: Iris Kocielnik, Reg.-Ang., F. 3 11 – 24 30 und 24 31

Senat

Vorsitzender:

Der Rektor

Mitglieder:

Der Prorektor

Der Kanzler (beratend)

Der Dekan der Philosophischen Fakultät

Der Dekan der Mathematisch-Naturwissenschaftlichen Fakultät

Der Dekan der Medizinischen Fakultät

Wahlsenatoren:

Prof. Dr. Manfred Höfler

Prof. Dr. Jürgen Uhlenbusch

Prof. Dr. Lutwin Beck

Prof. Dr. Fritz Nies

Prof. Dr. Hans Möhrle

Prof. Dr. N. N.

Vertreter der übrigen Habilitierten:

Wiss. Rat u. Prof. Dr. Norbert Henrichs

Wiss. Rat u. Prof. Dr. Franz Ebersoldt

Wiss. Rat u. Prof. Dr. Rabe

Vertreter der wissenschaftlichen Mitarbeiter:

Akadem. Oberrätin Dr. Barbara von Gemmingen-Obstfelder

Wiss. Ass. Dr. Petzsche

Wiss. Ass. Dr. H. U. Thal

Vertreter der Studierenden:

stud. phil. Ralf Wiechert

stud. rer. nat. Arno Hilgers

cand. med. Reinhard Klocke

Schrittführer:

Regierungsrat Carl-Friedrich Neuhaus

Senatskommission und Ausschüsse

Haushalts- und Personalkommission

Vorsitzender:
Der Rektor

Mitglieder:
Der Prorektor (beratend)
Die Dekane der Fakultäten
Oberverwaltungsdirektor Pütz
Prof. Dr. Hans Pau
Akadem. Oberrat Dr. Fritz Becker
Wiss. Rat u. Prof. Dr. Lutz Geldsetzer
Prof. Dr. Hans Günter Goslar
Prof. Dr. Rudolf-Wilhelm Larenz
Wiss. Rat u. Prof. Dr. Franz Rabe
Prof. Dr. Georg Stözel

Baukommission

Vorsitzender:
Prof. Dr. Artur Bergmann

Mitglieder:
Der Rektor
Wiss. Rat u. Prof. Dr. Ludwig Grün
Prof. Dr. Ludwig Schrader

Bibliothekskommission

geschäftsführender Vorsitzender:
Prof. Dr. Hans Schadewaldt

Mitglieder:
Der Rektor
Der Rektor designatus
Der Prorektor
Der Ltd. Bibliotheksdirektor
Akadem. Oberrat Dr. Fritz Becker
Prof. Dr. Manfred Höfler
Prof. Dr. Hans Joachim Jesdinsky
Prof. Dr. Hanns Klinger
Prof. Dr. Klaus Müller

Kommission für das Rechenzentrum

Vorsitzender:
Der Rektor

Mitglieder:
Direktor des Rechenzentrums (beratend)
Wiss. Rat u. Prof. Dr. Hägele
Wiss. Rat u. Prof. Dr. Henrichs
Prof. Dr. Jesdinsky
Prof. Dr. Klinger
N. N.
Verw. Wiss. Ass. Dipl. Math. Michael Teusner
Prof. Dr. Wunderlich

Rechtzeitig zu Semesterbeginn als
Kassette:

K. Endl/W. Luh
Analysis I–III DM 56,-
(einzel. Bd. I–III je DM 22,-)
ISBN 3-400-00344-1

W. Martienssen
**Einführung
in die Physik I–IV** DM 58,-
(einzel. Bd. I–III je DM 14,80
Bd. IV DM 28,-)
ISBN 3-400-00346-8

E. Wicke
Physikalische Chemie I, II DM 29,-
(einzel. Bd. I–II je DM 19,80)
ISBN 3-400-00347-6

W. Ludwig
Festkörperphysik I, II DM 29,-
(einzel. Bd. I–II je DM 16,80)
ISBN 3-400-0348-4

H. Volz
**Einführung in die
Theoretische Mechanik I, II** DM 38,-
(einzel. Bd. I–II je DM 29,-)
ISBN 3-400-00365-4

S. Großmann
Funktionsanalysis I, II DM 22,-
(einzel. Bd. I–II je DM 14,80)
ISBN 3-400-00405-7

H. Scheid u. a.
**Mathematik für
Lehramtskandidaten I–IV** DM 68,-
(einzel. Bd. I–IV je DM 19,80)
ISBN 3-400-00345-X

H. F. Grave/G. Hagmann
**Grundlagen der Elektrotechnik I–II/
Aufgabensammlung** DM 48,-
(einzel. Bd. I–II je DM 19,80/
Aufgaben DM 22,-)
ISBN 3-400-00356-5

G. Grawert
**Quantenmechanik/Quantenmechanik
in Anw. u. Übungen** DM 29,-
(einzel. DM 22,- und DM 16,80)
ISBN 3-400-00445-6



**Akademische
Verlagsgesellschaft**

Postfach 1107
6200 Wiesbaden

Hochschulsportausschuß

Vorsitzender:

N. N.

Mitglieder:

N. N.

N. N.

N. N.

N. N.

Oberverwaltungsdirektor Pütz (beratend)

Kommission für Fernstudium und Universitätsfernsehen

geschäftsführender Vorsitzender:

Prof. Dr. Hans Schadewaldt

Mitglieder:

Der Rektor

Der Ltd. Bibliotheksdirektor

Studienprofessor Dr. Erich Baumgartner

Wiss. Rat u. Prof. Dr. Walter Baust

Prof. Dr. Armin Gerstenhauer

stud. rer. nat. Michael Hollstein

Prof. Dr. Volker Krumm

Wiss. Ass. Dr. Ludwig Jäger

Prof. Dr. Horst Nickel

Kommission für die Partnerschaft mit der Universität Nantes

Vorsitzender

Leiter des akadem. Auslandsamtes

Mitglieder:

Der Rektor

Leiter der Universitätsbibliothek

Vorsitzender des ASTA

Geschäftsführer des akadem. Auslandsamtes

Prof. Dr. Herbert Anton

Wiss. Ass. Eberhard von Berg

Prof. Dr. Leonhard Birkofer

stud. phil. Karin Füllner

Wiss. Ass. Dr. Norbert Grieser

stud. phil. Liedtke

Prof. Dr. Ernst Richard Müller-Ruchholtz

Prof. Dr. Fritz Nies

Wiss. Ass. Dr. Wolfgang Rettig

Prof. Dr. Ludwig Schrader

Prof. Dr. Hans Schadewaldt

stud. med. Helmut Wagdeling

Förderungsausschüsse nach dem Bundesausbildungsförderungsgesetz (BAföG)

Philosophische Fakultät:

Hauptamtliches Mitglied des Lehrkörpers:
Prof. Dr. Ilona Opelt (Seminar für Klassische Philologie)

Vertreter der Auszubildenden:
stud. phil. Karl-Heinz Rybold

Vertreter des Amtes für Ausbildungsförderung:
Ludwig Klein (geschäftsführendes Mitglied)

Mathematisch-Naturwissenschaftliche Fakultät:

Hauptamtliches Mitglied des Lehrkörpers:
Prof. Dr. Leonhard Birkofer (Institut für Organische Chemie)

Vertreter der Auszubildenden:
stud. rer. nat. Ulrich Radtke

Vertreter des Amtes für Ausbildungsförderung:
Ludwig Klein (geschäftsführendes Mitglied)

Medizinische Fakultät:

Hauptamtliches Mitglied des Lehrkörpers:
Prof. Dr. Herbert Th. Brüster (Institut für Blutgerinnungs- und Transfusionswesen)

Vertreter der Auszubildenden:
N. N.

Vertreter des Amtes für Ausbildungsförderung:
Ludwig Klein (geschäftsführendes Mitglied)

Kommissionen zur Förderung des wissenschaftlichen Nachwuchses (Graduiertenförderungskommissionen)

Mitglieder der Zentralen Kommission:

Vertreter des Rektors:

Prof. Dr. Leonhard Birkofer

Vertreter der Hochschullehrer:

Prof. Dr. Siegfried Höllmann

Prof. Dr. Rainer Lengeler

Vertreter der wissenschaftlichen Mitarbeiter:

Verw. Wiss. Ass. Rainer Stillers

Vertreter der graduierten Studenten:

stud. phil. Holger Möllenberg

Mitglieder der Kommission der Philosophischen Fakultät:

Vertreter der Hochschullehrer:

Prof. Dr. Rainer Lengeler (Vorsitzender)

Prof. Dr. Hans Lemberg

Prof. Dr. Gerhard Wehle

Vertreter der wissenschaftlichen Mitarbeiter:

Akadem. Oberrätin Dr. Barbara von Gemmingen-Obstfelder

Vertreter der graduierten Studenten

N. N.

Mitglieder der Kommission der Mathematisch-Naturwissenschaftlichen Fakultät:

Vertreter der Hochschullehrer:

Prof. Dr. Oswald Hess (Vorsitzender)

Prof. Dr. Leonhard Birkofer

Prof. Dr. Jakob Kranz

Vertreter der wissenschaftlichen Mitarbeiter:

Wiss. Ass. Dr. Toni Breuer

Vertreter der graduierten Studenten:

Dipl. Biol. Wolfgang Nellen

Mitglieder der Kommission der Medizinischen Fakultät:

Vertreter der Hochschullehrer:

Prof. Dr. Hans Günter Goslar (Vorsitzender)

Prof. Dr. Herbert Th. Brüster

Wiss. Rat. u. Prof. Dr. Elisabeth Trube-Becker

Vertreter der wissenschaftlichen Mitarbeiter:

Wiss. Ass. Dr. Jochen Hagedorn

Vertreter der graduierten Studenten:

stud. med. Wille

Ehrensensatoren, Ehrenbürger, Universitätsrat

Ehrensensatoren

Dr. rer. pol. Freiherr Rolf von Bönninghausen, Beigeordneter a. D. der Landeshauptstadt Düsseldorf, Wirmerstraße 3, 4000 Düsseldorf

Prof. Dr. Pierre René Delorme, recteur de l'Academie d'Orléans-Tours, 21 Rue Saint-Étienne, F 45043 Orléans Cedex, Frankreich

em. o. Prof. (Chirurgie) Dr. med. Dr. h. c., Dr. h. c., Ernst Derra, Weihermühle, 8092 Haag/Obby.

Dr. jur. Wolfgang Glatzel, Mitglied des Aufsichtsrates der Deutschen Continental-Gas-Gesellschaft, Goltsteinstraße 28, 4000 Düsseldorf

Rudolf Groth, Bankier i. R., vormals geschäftsführender Gesellschafter des Bankhauses C. G. Trinkaus & Burkhardt, Hofrat-Beisele-Straße 24.
8132 Tutzing

Eberhard Iglar, Anton-Fanne-Weg 6, 4000 Düsseldorf

Gilbert Just, Oberstadtdirektor a. D. der Landeshauptstadt Düsseldorf, Heideweg 111, 4000 Düsseldorf 30

Prof. Dr. Paul Mikat, MdB, Kultusminister a. D., Erich-Höppner-Straße 21, 4000 Düsseldorf

Peter Müller, Direktor des Beamtenheimstättenwerkes, Oberbürgermeister a. D. der Landeshauptstadt Düsseldorf, Wirmerstraße 12, 4000 Düsseldorf

Ehrenbürger

Dr. med. h. c. Georg Sauerborn, Landesrat a. D. und Universitätsrat a. D., Brehmstraße 75, 4000 Düsseldorf

Prof. Dr. h. c., Friedrich Tamms, Beigeordneter a. D. der Landeshauptstadt Düsseldorf, Paul-von-Haase-Straße 10, 4000 Düsseldorf

Frau Dr. Marthe Vogt, 5 Marion Close, Cambridge/England

Universitätsrat

Heinrich Brentrup, Ministerialdirigent, Direktor beim Landtag Nordrhein-Westfalen, Niederlöricker Straße 11, 4005 Meerbusch-Büderich



STADT-SPARKASSE DÜSSELDORF

das bedeutet

- eine über 150jährige Tradition
- ein modernes Hauptstellengebäude („Sparkassenhochhaus“) im Zentrum der Landeshauptstadt (Foto)
- über 70 Zweigstellen im Stadtgebiet – das größte Zweigstellennetz am Ort
- nahezu 2000 Mitarbeiterinnen und Mitarbeiter, die in Geldangelegenheiten zu Hause sind und Sie gern beraten
- eine aufgeschlossene, dem Fortschritt zugewandte Geschäftspolitik
- eine in den Betriebsablauf integrierte elektronische Datenverarbeitungsanlage der neuesten Generation
- mehr Konten als Düsseldorf Einwohner hat
- eine Bilanzsumme von viereinhalb Milliarden Mark
- vier Milliarden Mark Einlagen von Kunden
- über zweieinhalb Milliarden Mark Kredite an Kunden

STADT-SPARKASSE DÜSSELDORF

mit dem größten Zweigstellennetz in der Landeshauptstadt



Schrobsdorff

Die Buchhandlung an der Universität
Moorenstraße 80

Alle Fachbücher und Zeitschriften für Studenten und
Dozenten
außerdem Unterhaltungsliteratur und Taschenbücher

Schrobsdorff **FACHBUCH**

Die große wissenschaftliche Buchhandlung in Düsseldorf
Königsallee 27—31 (Haus der Düsseldorfer Nachrichten)

Spezialgebiete: Human- und Zahnmedizin, Rechts- und
Wirtschaftswissenschaften, Technik, Architektur,
Bauing. Wissenschaften, Psychologie und Pädagogik,
Mathematik, Physik, Chemie, Biologie, Botanik, Zoologie

Schrobsdorff

Königsallee 22 am Corneliusplatz

Philosophie und Sprachwissenschaften

Schöne Literatur, Kunst, Geschichte, Taschenbücher,
Karten, Sprachen, Reiseführer, Jugendschriften, Literatur
für Freizeit, Sport und Hobby, Spiele für jung und alt

Telefon: Sammelnummer 84211



Universität Düsseldorf

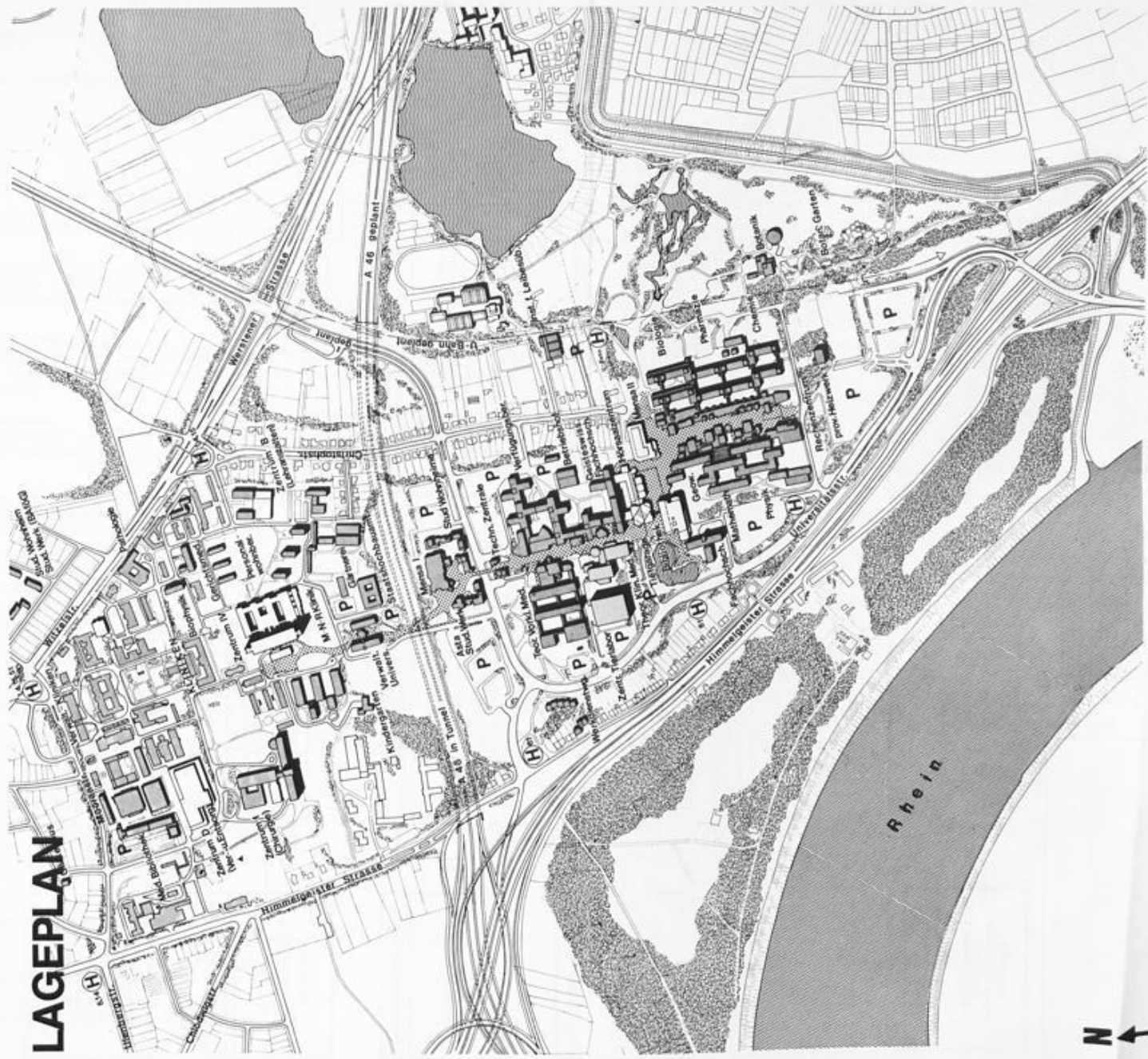

-  fertiggestellte Bauten
-  im Bau u. in der Planung befindl. Gebäude



Organigramm der Gesamtverwaltung der Universität Düsseldorf

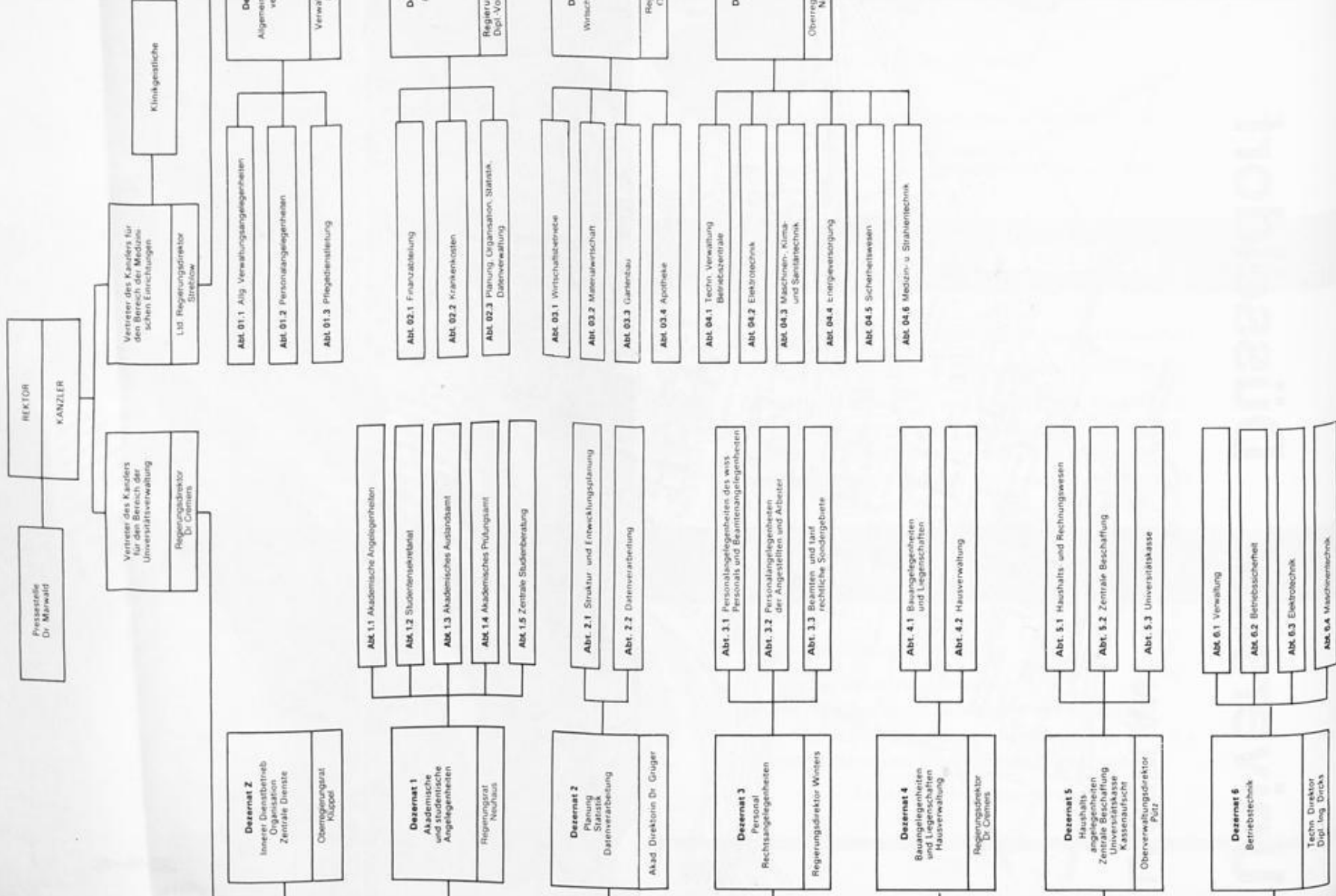

Verwaltung

(siehe nebenstehendes Organigramm)

Rektor:

Prof. Dr. med. Hans-Werner Schlipköter
Universitätsstraße 1, Gebäude 16.11, Ebene 01, Raum 51
Vorzimmer: Brigitte Heiden, Reg.-Ang., F. 3 11-24 28 und 24 29

Kanzler:

Dr. jur. Carl Friedrich Curtius
Universitätsstraße 1, Gebäude 16.11, Ebene 01, Raum 28
Vorzimmer: Iris Kocielnik, Reg.-Ang., F. 3 11-24 30 und 24 31

1. Universitätsverwaltung

Die Universitätsverwaltung befindet sich, soweit nichts anderes angegeben, im Gebäude 16.11 (Verwaltungsgebäude), Universitätsstraße 1 – siehe auch vorstehenden Lageplan.

Vertreter des Kanzlers:

Regierungsdirektor Dr. jur. Hartwig Cremers
Vorzimmer: Monika Belgacem, Reg.-Ang., F. 3 11-24 32

Pressestelle:

Pressereferent Dr. phil. Hans Marwald, F. 3 11-24 39
Sekretariat: Hannelore Schulz-Janke, Reg.-Ang. F. 3 11-20 22
Fernschreiber Nr. 8 587 348 uni d

Dezernat Z – Innerer Dienstbetrieb, Organisation, Zentrale Dienste
Oberregierungsrat Heinrich Klüppel, F. 3 11-24 19 oder 32 60

Dezernat 1 – Akademische und studentische Angelegenheiten

Regierungsrat Carl-Friedrich Neuhaus, F. 3 11-24 40
Mitarbeiter: Regierungsrat z. A. Heino Mengers, F. 3 11-42 48 (sh. auch Dezernat 3)

Abteilung 1.1 – Akademische Angelegenheiten

Leiter: Manfred Rausch, Reg.-Amtsrat, F. 3 11-24 35

Abteilung 1.2 – Studentensekretariat

Leiter: Heinz Wonsak, Reg.-Amtmann, F. 3 11-22 43

Abteilung 1.3 – Akademisches Auslandsamt

Leiter: Prof. Dr. Nies

Geschäftsführer: Dieter Haas, Reg.-Angestellter, F. 3 11-22 38

Abteilung 1.4 – Akademisches Prüfungsamt

Leiter: N. N., F. 3 11-24 34

Abteilung 1.5 – Zentrale Studienberatung

N. N., F. 3 11-32 61

Dezernat 2 – Planung, Statistik, Datenverarbeitung

Akadem. Direktorin Dr. rer. pol. Anneliese Monika Grüger, F. 3 11-31 00

Abteilung 2.1 – Struktur- und Entwicklungsplanung

Leiter: Wolfgang Ortman, Dipl.-Volksw., F. 3 11-32 13

Abteilung 2.2 – Datenverarbeitung

Leiter: Werner Rattay, Dipl.-Math., F. 3 11-32 14

Dezernat 3 – Personal, Rechtsangelegenheiten

Regierungsdirektor Joachim Winters, F. 3 11-24 01

Mitarbeiter: Regierungsrat z. A. Heino Mengers, F. 3 11-42 48 (sh. auch Dezernat 1)

Abteilung 3.1 – Personalangelegenheiten des wiss. Personals, Beamtenangelegenheiten, Beamtenrecht

Leiter: Ralf-Rainer Pense, Reg.-Amtmann, F. 3 11-24 20

Abteilung 3.2 – Personalangelegenheiten der Angestellten und Arbeiter

Leiter: Wilhelm Schmitz, Reg.-Amtmann, F. 3 11-24 18

Abteilung 3.3 – Beamten- und tarifrechtliche Sondergebiete

Leiter: Wolfgang Schröder, Reg.-Amtmann, F. 3 11-24 21

Dezernat 4 – Bauangelegenheiten und Liegenschaften, Hausverwaltung

Regierungsdirektor Dr. jur. Hartwig Cremers, F. 3 11-24 32

Abteilung 4.1 – Bauangelegenheiten und Liegenschaften

Leiter: Heinz Mackes, Reg.-Amtmann, F. 3 11-24 44

Abteilung 4.2 – Hausverwaltung, Gebäude 23.02, Raum 44–49

Leiter: Horst Vorwald, Reg.-Amtsrat, F. 3 11-20 93

Dezernat 5 – Haushaltsangelegenheiten, Zentrale Beschaffung, Universitätskasse, Kassenaufsicht

Oberverwaltungsdirektor Heinz Pütz, F. 3 11-24 38

Abteilung 5.1 – Haushalts- und Rechnungswesen

Leiter: Gerd Wamper, Reg.-Oberamtsrat, F. 3 11-22 45

Abteilung 5.2 – Zentrale Beschaffung

Leiter: Jens-Peter Natersky, Reg.-Amtsrat, F. 3 11-24 42

Abteilung 5.3 – Universitätskasse

Leiter: Willi Schulte, Reg.-Amtmann, F. 3 11-22 32

Dezernat 6 – Betriebstechnik, Gebäude 23.40 (Technischer Betriebshof)

Technischer Direktor Dipl.-Ing. Klaus Dircks, F. 3 11-25 55

Abteilung 6.1 – Verwaltung

Leiter: Hans Günter Münch, Reg.-Amtsrat, F. 3 11-34 57

Abteilung 6.2 – Betriebssicherheit

Sicherheitsingenieur Dieter Mücke, Ing. (grad.), F. 3 11-34 56

Abteilung 6.3 – Elektrotechnik

Leiter: z. Z. Klaus Dircks, Dipl.-Ing. F. 3 11-25 55

Abteilung 6.4 – Maschinentechnik

Leiter: Walter Bornmann, F. 3 11-26 34

2. Verwaltung der Medizinischen Einrichtungen

Moorenstraße 5, 4000 Düsseldorf 1, Gebäude 13.70, soweit nichts anderes angegeben

Vertreter des Kanzlers

für den Bereich der Medizinischen Einrichtungen:
Leitender Regierungsdirektor Klaus-Eberhard Streblov
Vorzimmer: Erika Norbistrath, Reg.-Ang., F. 3 11-6100/6101

Dezernat 01 – Allgemeine u. Personalverwaltung

Verwaltungsdirektor Kurt Lehnert, F. 3 11-61 26

Abteilung 01.1 – Allgemeine Verwaltungsangelegenheiten
Leiter: Kurt Lehnert, Verwaltungsdirektor, F. 3 11-61 26

Abteilung 01.2 – Personalangelegenheiten, Gebäude 14.70
Leiter: Ingo Hoeven, Reg.-Oberamtsrat, F. 3 11-61 43

Abteilung 01.3 – Pflegedienstleitung
Leiter: Susanne Goebel, Oberin, F. 3 11-61 07

Dezernat 02 – Finanzen

Reg.-Angestellter Dipl.-Volkswirt Klaus Glasow, F. 3 11-62 12

Abteilung 02.1 – Finanzabteilung
Leiter: Günter Esser, Reg.-Ang., F. 3 11-61 65

Abteilung 02.2 – Krankenkosten, Gebäude 11.72
Leiter: Adelhard Schneider, Reg.-Oberamtsrat, F. 3 11-61 71

Abteilung 02.3 – Planung, Organisation, Statistik, Datenverwaltung
Leiter: Klaus Glasow, Reg.-Ang., Dipl.-Volkswirt, F. 3 11-62 12

Dezernat 03 – Wirtschaft und Betriebe, Gebäude 11.71

Regierungsrat Rudolf Ottermann, F. 3 11-62 00

Abteilung 03.1 – Wirtschaftsbetriebe, Gebäude 11.71
Leiter: Rudolf Ottermann, Reg.-Rat, F. 3 11-62 00

Abteilung 03.2 – Materialwirtschaft
Leiter: Rudolf Klaverkamp, Reg.-Oberamtsrat, F. 3 11-62 43

Abteilung 03.3 – Gartenbau, Gebäude 16.31
Leiter: Arnold Lorenz, Gartenamtman, F. 3 11-62 02

Abteilung 03.4 – Apotheke, Gebäude 17.11
Leiter: Dr. Otto Günther, Oberpharmazierat, Apotheker, F. 3 11-62 84

Dezernat 04 – Technik, Gebäude 17.18

Oberregierungsbaurat Werner Neukamp, F. 3 11-62 56

Abteilung 04.1 – Technische Verwaltung, Betriebszentrale
Leiter: Werner Neukamp, Oberregierungsbaurat, F. 3 11-62 56

Abteilung 04.2 – Elektrotechnik
Leiter: Norbert Sudkamp, Reg.-Ang., Ing. (grad.), F. 3 11-62 67

Abteilung 04.3 – Maschinen-, Klima- und Sanitärtechnik
Leiter: Dieter Oellrich, Reg.-Ang., Ing. (grad.), F. 3 11-62 58

Abteilung 04.4 – Energieversorgung
Leiter: N. N.

Abteilung 04.5 – Sicherheitswesen
Leiter: Burkhard Brücher, Reg.-Ang., Ing. (grad.) F. 3 11-62 73

Abteilung 04.6 – Medizin- und Strahlentechnik
Leiter: N. N.

Staatshochbauamt für die Universität Düsseldorf

Universitätsstr. 1, Gebäude 16.21, 4000 Düsseldorf 1, F. 3 11-1

Amtsvorstand: Ltd. Regierungsbaudirektor Dipl.-Ing. Friedhelm Sieben,
F. 3 11-22 19

Vertreter: Regierungsbaudirektor Dipl.-Ing. Heribert Schulz, F. 3 11-22 21

Vorzimmer: Hedwig Lambertz F. 3 11-22 20

Rechnungsamt der Regierung Düsseldorf

Moorenstraße 5, Gebäude 14.96 (Pavillon 5), 4000 Düsseldorf 1

Edgar Wöfl, Reg.-Oberamtsrat, F. 3 11-22 36

Otto Bauer, Reg.-Amtsrat, F. 3 11-42 92

Hubert Daverzhoven, Reg.-Amtsrat, F. 3 11-22 37

Wilfried Schroers, Reg.-Amtmann, F. 3 11-42 95

Sigrid Gentze, Reg.-Amtmännin, F. 3 11-42 93

Walter Haas, Reg.-Amtsinspektor, F. 3 11-42 94

Gästehaus

Aufnahmeanträge für das Gästehaus der Universität, Fabriciusstraße 8, F. 3 11-22 01, sind an die Universitätsverwaltung – Abt. 1.1, F. 3 11-24 35, zu richten.

Gemeinsame Einrichtungen der Universität

Universitätsbibliothek

Universitätsstraße 1, 4000 Düsseldorf 1

Direktor:

Ltd. Bibliotheksdirektor Prof. Dr. Günter Gattermann
Vorzimmer: Edda Bretschneider, Bibl.-Ang., F. 3 11-20 30,
Gebäude 23.03, Ebene 02, Raum 67

Stellvertreter des Direktors:

Dr. Gottfried Mälzer, Bibl.-Direktor, F. 3 11-21 79,
Gebäude 23.03, Ebene 02, Raum 65

Verwaltung (Gebäude 23.03, Ebene 02, Räume 61 und 66):

Personalangelegenheiten: Barbara Maruhn, Oberbibl.-Rätin, F. 3 11-32 46

Allgem. Verwaltung, Bauangelegenheiten, Bibliothekstechnik:

Heinz Nellen, Bibl.-Oberinspektor, F. 3 11-20 32

ADV-Planung u. Organisation: Heinrich Dörries, Bibl.-Amtmann, F. 3 11-20 32

Fachreferenten:

Dr. Egbert Haase, Bibl.-Rat: Geowissenschaften, Technik, Ethnologie, Sport, F. 3 11-20 34

Gerhard Karpp, Bibl.-Rat: Handschriften, Theologie, F. 3 11-35 23

Dr. Paul Kast, Oberbibl.-Rat: Romanistik, Musik, Theaterwiss., F. 3 11-35 96

Dr. h. c. Werner Lichtner, Wiss. Bibl.-Ang.: Medizin, F. 3 11-22 51/2

Barbara Maruhn, Oberbibl.-Rätin: Rechtswissenschaft, Wirtschaftswissenschaften,
F. 3 11-32 46

Dr. Herbert Naumann, Bibl.-Direktor: Mathematik, Physik, F. 3 11-20 33

Gerlinde Petran-Bitter, Bibl.-Rätin z. A.: Biologie, Chemie, Pharmazie, F. 3 11- 34 39

Dr. Gerhard Rudolph, Oberbibl.-Rat: Ältere Germanistik, Kunst, Allgem. Literaturwissenschaft, F. 3 11-35 27

Dr. Günter Schaper, Oberbibl.-Rat: Erziehungswissenschaft, Philosophie, Psychologie, F. 3 11-35 95

N. N.: Geschichte, Landeskunde, Leiter der Erwerbsabteilung, F. 3 11-32 44

Ingeborg Schwalbe, Oberbibl.-Rätin: Anglistik, Allg. Linguistik, Koordination der Fachbibliotheken, F. 3 11-35 25

Dr. Manfred v. Stosch, Bibl.-Rat z. A.: Altertumswissenschaften, Neuere Germanistik, F. 3 11-35 26

Dr. Günter Wippel, Oberbibl.-Rat: Slawistik, Orientalistik, Soziologie, Leiter der Benutzungsabteilung, F. 3 11-35 24

Zentralbibliothek

Benutzungsdienststellen

Leiter: Dr. Günter Wippel, Oberbibl.-Rat, Gebäude 23.02, Ebene 02, Raum 21, F. 3 11-35 24

Abteilungsleiter: Gotthard Haehnel, Bibl.-Amtratsrat, Gebäude 23.02, Ebene U 1, Raum 21. F. 3 11-30 61

Informationszentrum (Gesamtkatalog der geisteswissenschaftlichen Bestände, Schlagwortkatalog, Katalog der Fachbibliotheken der Phil. Fakultät, Zeitschriftenaufsatzkatalog und Bibliographischer Apparat mit 8000 Bänden), Gebäude 23.21, Ebene 00, Halle, F. 3 11-29 00

Öffnungszeiten: Mo., Di., Do. 10.00 bis 17.00 Uhr, Mi. 10.00 bis 18.30 Uhr, Fr. 10.00 bis 16.00 Uhr

Leiter: Wolf-Eberhard v. Cube, Bibl.-Amtmann

Ausleihe (Ausgabestelle für Magazinbestände der UB und Fernleihe)

Gebäude 23.02, Ebene U 1, Raum 81, F. 3 11-25 59

Öffnungszeiten: Mo., Di., Do. 10.30 bis 16.30 Uhr, Mi. 10.30 bis 18.30 Uhr, Fr. 10.30 - 16.00 Uhr

Fernleihe Gebäude 23.03, Ebene U 1, Raum 25, F. 3 11-30 63

Lehrbuchsammlung 14 000 Bände ausleihbarer Studienliteratur für Geistes- und Naturwissenschaften), Gebäude 23.21, Ebene 00, Raum 42, F. 3 11-29 01

Öffnungszeiten: Mo. bis Fr. 10.30 bis 16.00 Uhr

Leiterin: Ursula Peters, Bibl.-Amtmännin

Lesesaal (25 000 Bände geisteswissenschaftlicher Bestände, Zeitschriftenauslage mit 850 Titeln, Münzkopiergeräte, Mikrofilmlesegeräte), Gebäude 23.03, Ebene 02, F. 3 11-20 31/35 32

Öffnungszeiten: Mo. bis Do. 9.00 bis 19.00 Uhr, Fr. 9.00 bis 17.00 Uhr, Sa. 9.00 bis 13.00 Uhr

Leiterin: Helga Drako, Bibl.-Inspektorin z. A.

Buchbearbeitungsstellen

Erwerbung, Gebäude 23.03, Ebene 02, F. 3 11-29 05

Leiter: Jürgen Schüler, Bibl.-Oberamtsrat

Zeitschriftenstelle, Gebäude 23.02, Ebene 02, Raum 42, F. 3 11-20 35

Leiterin: Gisela Grünhagen, Dipl.-Bibl.

Katalogisierung, Gebäude 23.21, Ebene 03, F. 3 11-20 29

Leiterin: Gisela Stednitz, Bibl.-Amtratsrätin

Freihandabteilung, Gebäude 23.21, Ebene 03, F. 3 11-30 72

Leiterin: Ursina Sitte, Bibl.-Inspektorin z. A.

Einbandstelle, Gebäude 23.02, Ebene 02, Raum 22, F. 3 11-20 28

Leiterin: Edith Jalil, Bibl.-Ang.

Medizinische Abteilung:

Moorenstraße 5, F. 3 11-22 51

Ca. 330 000 Bände, Lfd. Zeitschriften: ca. 1600, Kopiermöglichkeiten, Münzkopiergerät.

Leiter: Dr. h. c. Werner Lichtner, Wiss. Bibl.-Ang., F. 3 11-22 51/2

Vertreter: Friedhelm Broodthaers, Bibl.-Ang., F. 3 11-22 63

Auskunft, Ausleihe, Katalog: F. 3 11-22 59

Zeitschriftenstelle: F. 3 11-22 58

Buchbinderangelegenheiten: F. 3 11-22 56

Öffnungszeiten:

Mo., Di., Fr. 9 bis 17 Uhr

Mi., Do. 9 bis 20 Uhr

Sa. 9 bis 12 Uhr

Fachbibliotheken:

FB Anglistik, Gebäude 23.21, Ebene 03

Bibliothekar: Rolf Berninghaus, Bibl.-Ang., F. 3 11 - 29 67

FB Biologie/Chemie/Pharmazie, Gebäude 26.21, Ebene 01

Bibliothekarin: Helga Vosse, Bibl.-Oberinspektorin, F. 3 11-28 82

FB Erziehungswissenschaften, Gebäude 23.03, Ebene 01

Bibliothekarin: Maria Guski, Bibl.-Oberinspektorin, F. 3 11-20 36

FB Geowissenschaften/Mathematik/Physik, Gebäude 25.21, Ebene 01

Bibliothekarinnen: Marlies Preiß, Bibl.-Inspektorin z. A., F. 3 11-20 41

Julia Zimmermann, Dipl.-Bibl., F. 3 11-21 59

FB Germanistik/Allg. Sprachwissenschaft, Gebäude 23.21, Ebene 03

Bibliothekarin: Karla Eßig, Bibl.-Ang., F. 3 11-29 52

FB Geschichte, Gebäude 23.31, 23.32, Ebene 03

Bibliothekarinnen: Angelika Hermenau, Dipl.-Inspektorin z. A., F. 3 11- 29 33

Helga Schwarz, Dipl.- Bibl., F. 3 11-40 82

FB Klass. Philologie, Gebäude 23.21, Ebene 03

Bibliothekarin: Mariana Trosdorff, Bibl.-Ang., F. 3 11-29 93

FB Philosophie, Gebäude 23.21, Ebene 03

Bibliothekar: N. N., F. 3 11 - 29 16

FB Psychologie, Gebäude 23.12, Ebene 01

Bibliothekar: Ingeborg van Vuuren, Dipl.-Bibl., F. 3 11-26 35

FB Romanistik, Gebäude 23.31, Ebene 03

Bibliothekarin: Ruth Joks, Bibl.-Oberinspektorin, F. 3 11-29 80

FB Theoretische Medizin, Gebäude 22.11, Ebene U 1

Bibliothekarin: Luise Niessen, Bibl.-Ang., F. 3 11-27 51

Thomas-Mann-Sammlung „Hans-Otto Mayer“:

Blumenstr. 9, F. 32 78 17

Ca. 5000 Bände und umfangreiches Archivmaterial. Benutzung nach Vereinbarung.

Rechenzentrum

Universitätsstr. 1, Gebäude 25.41, 4000 Düsseldorf 1

Direktor:

Akademischer Direktor Dr. Jan Knop, F. 3 11-39 00

Vorzimmer: Ursula Bach, Renate Schneider, F. 3 11-3900/3909

Vertreter des Direktors: Dipl.-Math. Klaus Szymanski, F. 3 11-39 10

Abteilung 1: Betrieb

Leiter: Dipl.-Ing. Wilhelm Haverkamp, F. 3 11-39 11

Maschinensaal: Ebene 00, F. 3 11-34 44

Datenerfassung: Ebene 01, F. 3 11-39 18

Eingangshalle: Ebene 00, F. 38 06

Abteilung 2: Basissoftware

Leiter: Dipl.-Math. Klaus Szymanski, F. 3 11-39 10

Betriebssysteme: Dipl.-Math. Klaus Szymanski (F. 3 11-39 10),

Norbert Krickl, F. 3 11-39 08

Datenübertragungssystem, Rechnerkopplung: Akad. Oberrat Dr. Rolf Speth (F. 3 11-39 15), Aaron Haag (F. 3 11-39 05), Dipl.-Math. W. Müller (F. 3 11-39 05)

Projekt „Knotenrechner mit X. 25“:

Projektleiter: Akad. Oberrat Dr. Rolf Speth (F. 3 11-39 15), Dipl.-Math. Elisabeth Dregger (F. 3 11-39 16), Dipl.-Math. Helia Kerutt (F. 3 11-39 16)

Abteilung 3: Anwendersoftware

Leiter: Dipl.-Math. Rudolf Valder, F. 3 11-39 26

Numerik: Dipl.-Math. Rudolf Valder (F. 3 11-39 26), N. N.

Statistik: Dr. Walter Lehmacher (F. 3 11-39 21), Heinz Lippert (F. 3 11-39 25)

Operations Research: Dr. Klaus Diebenbusch, F. 3 11-39 24

Technische und Spezielle Programmsysteme: Dipl.-Math. Helmut Schott, F. 3 11-39 22

Benutzerbüro: Elisabeth Sonnenburg, Karin Volle, F. 3 11-39 28

Abteilung 4: Anwendersysteme

Leiter: Akad. Oberrat Dr. Horst Stichtenoth, F. 3 11-39 09

Angewandte medizinische Informatik: Dipl.-Inf. Manfred Heydthausen (F. 3 11-39 04), Dipl.-Math. Rainer Liebel (F. 3 11-39 03), Ing.-grad. Lothar Muhl (F. 3 11-39 03), Dipl.-Math. Susanne Diettrich (F. 3 11-39 01), N. N.

Spezielle Anwendersysteme:

Bibliothek: Dr. Matthias Pank, F. 3 11-39 12

Programmierung: Jürgen Balk (F. 3 11-39 13), Inf.-grad. Hannelore Becker (F. 3 11-39 13), Josef Kraus (F. 3 11-39 02), Hans-Dieter Nellßen (F. 3 11-39 02)

Arbeitsvorbereitung: Hans Kowalewicz (F. 3 11-39 13), Horst Schulz (F. 3 11-39 13)

Prozeßdatenverarbeitung: Dipl.-Ing. Sanda Grätz, Ing.-grad. Peter Spiegelberg

Microprozessor: Dr. Klaus Diebenbusch (F. 3 11-39 24), N. N.

Sonstige Einrichtungen und Vereinigungen

Institut für Begabtenförderung der Konrad-Adenauer-Stiftung e. V.

Vertrauensdozent: o. Prof. Dr. Hans Schadewaldt

Cusanus-Werk

Vertrauensdozent: Wiss. Rat u. Prof. Dr. Norbert Henrichs

Deutsche Forschungsgemeinschaft

Vertrauensdozent: o. Prof. Dr. Dr. Alwin Diemer

Studienstiftung des Deutschen Volkes

Vertrauensdozenten: o. Prof. Dr. Herbert Anton, Priv. Doz. Dr. Wolfram Högerebe,
Wiss. Rat u. Prof. Dr. Gerhard Hägele, Wiss. Rat u. Prof. Dr. Hans-Gerd Solbach

Philosophischer Fakultätentag

Ständiger Vertreter: o. Prof. Dr. Ilona Opelt

Mathematisch-Naturwissenschaftlicher Fakultätentag

Ständiger Vertreter: o. Prof. Dr. Heinz-Helmut Perkampus

Westdeutscher Medizinischer Fakultätentag

Ständiger Vertreter: o. Prof. Dr. Georg Strohmeyer

Hochschulverband

Vertreter der Ordinarien: o. Prof. Dr. Herbert Theodor Brüster

Vertreter der Nichtordinarien: Prof. Dr. Uwe Kindler

Dozentenvereinigung an der Universität Düsseldorf

Vorsitzender:

Wiss. Rat u. Prof. Dr. Dr. Peter Pfitzer, Pathologisches Institut

stellv. Vorsitzender:

Prof. Dr. Ernst R. Müller-Ruchholtz, Physiol. Institut

weitere Vorstandsmitglieder:

Die Vertreter der übrigen Habilitierten in den engeren Fakultäten (s. „Fakultätsvertreter“)

Vertreter im Hochschulverband:

Wiss. Rat und Prof. Dr. Franz Ebersoldt

Fakultätsvertreter:

Philosophische Fakultät:

Wiss. Rat u. Prof. Dr. Siegfried Jüttner, Priv. Doz. Dr. Karl-Egon Lönne

Math.-Nat. Fakultät:

Wiss. Rat u. Prof. Dr. Gerhard Hägele, Stud. Prof. Dr. Erich Baumgartner

Medizinische Fakultät:

Prof. Dr. Bernd Grabensee, Wiss. Rat u. Prof. Dr. Greuel, Wiss. Rat u. Prof. Dr. Ludwig Grün, Wiss. Rat u. Prof. Dr. Reiner Maria Jungblut, Wiss. Rat u. Prof. Dr. Ernst R. Müller-Ruchholtz, Wiss. Rat u. Prof. Dr. Dr. Peter Pfitzer, Wiss. Rat u. Prof. Dr. Franz Rabe, Wiss. Rat u. Prof. Dr. Hans-Gerd Solbach

Assistentenschaft

Universitätsstraße 1, Gebäude 16.11 (Verwaltungsgebäude), Ebene 02, Raum 21,
F. 3 11-25 51

Sprecher der Assistentenschaft:

Akadem. Oberrätin Dr. Barbara von Gemmingen-Obstfelder,
Romanisches Seminar

stellv. Sprecher der Assistentenschaft:

Dr. H.-U. Thal, Neurochirurgische Klinik

Vertreter in der Landesassistentenkonferenz NRW:

Akadem. Oberrat Winfried Hartkopf, Germanistisches Seminar

Wiss. Ang. Dr. Thomas Kühn, Institut für Organische Chemie

Wiss. Ang. Dr. Jürgen Schumann, Institut für Pharmazeutische Chemie

Fakultätsvertreter:

Philosophische Fakultät:

Verw. Wiss. Ass. Hein Hoebink

Akadem. Oberrat Dr. Winfried Hartkopf

Math.-Nat. Fakultät:

Akadem. Oberrat Dr. Hartmut Wunderlich

Wiss. Ass. Dr. Elmar Sabelberg

Medizinische Fakultät:

Wiss. Ass. Dr. Krian

Wiss. Ass. Dr. Küppers

Wiss. Ass. Dr. Berges

Wiss. Ass. Dr. Thal

Das BHW sorgt dafür,
daß Deutschlands öffentlicher Dienst bauen kann!

Er hat's geschafft!



S. Hennhöfer, Oberstudienrat
an der Gewerbeschule Singen

Herr Hennhöfer ist einer von mehr als 1½ Millionen BHW-Bausparern. Als Oberstudienrat an einer Gewerbeschule gibt er jungen Leuten, die Radio- und Fernsehtechniker werden wollen, theoretischen Unterricht. Eine seiner wichtigsten Aufgaben sieht er darin, seinen Schülern den jeweils neuesten Entwicklungsstand auf dem Gebiet der Elektronik zu vermitteln. Bei der Finanzierung seines Einfamilienhauses haben wir vom BHW ihm geholfen. Vor einiger Zeit hat er erneut einen BHW-Bausparvertrag abgeschlossen, um noch bestehende Restverpflichtungen abzulösen. Als öffentlich Bediensteter hat er Anspruch auf die BHW-Leistungen. Darum ist seine Bausparkasse das BHW, die Bausparkasse für Deutschlands öffentlichen Dienst.

Wenn es um Erwerb oder Erhaltung von Haus- und Wohnungseigentum geht, wenden sich Beamte, Angestellte und Arbeiter des öffentlichen Dienstes an ihr BHW. Tun Sie's auch, wenn Sie dazugehören. Postkarte genügt!

BHW die Bausparkasse für
Deutschlands öffentlichen
Dienst · 3250 Hameln 1

**Wir gehören zusammen:
Deutschlands öffentlicher Dienst und sein BHW!**

Personalrat der Universität Düsseldorf

Universitätsstraße 1, 4000 Düsseldorf, Gebäude 16.11 (Verwaltungsgebäude), Ebene 02, Raum 25-27, F. 3 11-24 11

Sprechstunde:

Nach Vereinbarung sowie montags und mittwochs von 10 bis 12 Uhr

Vorsitzender:	Gerd Urbanek
1. Stellvertreter:	Alfred Syska
2. Stellvertreter:	Manfred Collet
Mitglieder:	Gernot Allard
	Erika Mendel
	Werner Meschwitz
	Kurt Michaelis
	Ernst Staudt
	Klaus Steinhauer

Vertrauensmann der Schwerbehinderten:	Karl Mertens
Jugendobmann:	Wolfgang Vogt

Personalrat der Medizinischen Einrichtungen der Universität Düsseldorf

Moorenstraße 5, 4000 Düsseldorf (Büropavillon/Wirtschaftshof), F. 33 44 44, Nbst. 21 95 und 22 93

Sprechstunden: montags bis mittwochs und freitags von 8 bis 16 Uhr

1. Vorsitzender:	Dieter Rubner
stellv. Vorsitzender:	Hans Hamacher
stellv. Vorsitzender:	Adelhard Schneider
Mitglieder:	Elisabeth Amore
	Hans-Jürgen Felber
	Annemarie Füsser
	Theodor Großmann
	Heinz Hartmann
	Ute Herbst
	Horst Herra
	Heinz Philipp
	Heinz Pleschtokat
	Maria Rausch-Kremer
	Horst Riebe
	Günter Simonides
	Detlef Scharfshwerdt
	Käthe Victor

Vertrauensmann der Schwerbehinderten:	Heinz Bleidorn
--	----------------

Jugendvertretung

Vorsitzende:	Dagmar Lilla
	Ilona Michel
	Andreas Thiel

Studentenschaft

Universitätsstraße 1, 4000 Düsseldorf, Gebäude 21.12 (Studentenhaus)
Geschäftszeit: Montag bis Freitag 12–14 Uhr

Studentenparlament (SP)

Das SP ist das oberste beschließende Organ der Studentenschaft. Es wird einmal im Jahr von allen Studenten gewählt.

Präsidium:

Präsident: Klaus Hansen

stellv. Präsident: Joachim Behmer

Allgemeiner Studentenausschuß (AStA)

Der AStA (Allgemeiner Studentenausschuß) wird vom Studentenparlament (SP) auf ein Jahr gewählt und ist das höchste ausführende Organ der Verfaßten Studentenschaft. Er vertritt die Gesamtheit der Studenten im Rahmen der gesetzlichen und satzungsmäßigen Befugnisse und ist auch für die Unterstützung jedes einzelnen Studenten zuständig. Er wirkt mit bei der Studentenförderung, sorgt für soziale Selbsthilfe, nimmt die hochschulpolitischen Interessen der Studenten wahr und soll zur Förderung der politischen Bildung beitragen. Er unterhält internationale Studentenbeziehungen, organisiert kulturelle Veranstaltungen und sorgt für ein Sportprogramm.

ASTA-Sprechstunden: Das Sekretariat des AStA ist geöffnet Mo. bis Fr. 9–13 u. 14–17 Uhr, F. 3 11-32 84

Die Sprechstunden der AStA-Mitglieder sind dem Aushang im AStA zu entnehmen.

- ASTA-Vorsitzender: Arno Hilgers (Hochschulpolitische Fragen, Außenvertretung, Finanzen), F. 3 11-32 90
- stellvertr. Vorsitzender: Ulrich Pickhardt, F. 3 11-32 90
- stellvertr. Vorsitzender: Jochen Schatz, F. 3 11-32 85
- Sozialreferat: Hubertus Lampenscherf (BAföG, Stipendien, Notfonds, Rechtsberatung), F. 3 11-32 82
- Informationsreferat: Volker Franke, Dirk Stiller (Pressemitteilung, schwarze Bretter, Kleinanzeigen), F. 3 11-32 85
- Kulturreferat: Johannes Hallauer, Klaus Daumann, Bernd Ehrich, Bernhard Korbmacher (Veranstaltungen, Kultur, Unterstützung kultur. Aktivitäten), F. 3 11-32 83
- Sportreferat: Reinhold Klocke, Dierk Mosny, Josef Halbekann (Sportprogramm), F. 3 11-32 80
- Fachschafftsreferat: Georg Schukat, Ulrich Holz, Paulus Grafenberger F. 3 11-31 72
- VDS-Reisebüro: Christa Klein (Auskunft, Buchung, intern. Studentenausweise), F. 3 11-32 80
- Ausländerreferat: Joachim Behmer (Ausländerfragen, intern. Kontakte, Zimmervermittlung), F. 3 11-32 81
- AStA-Sekretariat: Marlene Kühn (Termine, Kopien, Drucken, Kartenverkauf, Vermittlung an die zuständigen Leute), F. 3 11-32 84

Studentengemeinden

Katholische Hochschulgemeinde:

Studentenpfarrer Gerhard Mertens, Duisburger Straße 82, 4000 Düsseldorf, F. 44 13 37; Sprechstunde: nach Vereinbarung

Studentenpfarrer Herbert Biesel, Taubenstr. 8, 4000 Düsseldorf, F. 49 03 21; Kath. Studentenheim, Duisburger Straße 82, 4000 Düsseldorf, F. 48 65 68

Der Semestereröffnungsgottesdienst findet im Saal des St.-Lukas-Hauses, Duisburger Straße 82, 4000 Düsseldorf, statt.

Evangelische Studentengemeinde

Studentenpfarrer Klaus Schneidewind, Oertelstraße 24, 4000 Düsseldorf.

Sprechstunden des evgl. Stud.-Pfarrers: Di. u. Mi. von 10–12 Uhr im Ev. Studenten-zentrum, Witzelstraße 76, F. 34 62 68.

Sekretariat geöffnet Mo. bis Fr. 10 bis 14 Uhr.

Der Termin des Semestereröffnungsgottesdienstes wird durch Anschlag gesondert bekanntgegeben.

Studentenwerk Düsseldorf – Anstalt des öffentlichen Rechts –

Universitätsstraße 1, 4000 Düsseldorf 1, Gebäude 21.12 (Studentenhaus), F. 3 11- 1

Das Studentenwerk erbringt für die Studenten Dienstleistungen auf sozialem, kulturellem und wirtschaftlichem Gebiet.

Von jedem immatrikulierten Studenten wird aufgrund der Beitragsordnung vom 14. 6. 1974 pro Semester ein Beitrag von DM 10,00 erhoben.

Organe:

Verwaltungsrat: 1. Vorsitzender Dr. Helmut Weber
Geschäftsführer: Dipl.-Kaufmann Manfred Losen

Verwaltungsrat

Vertreter der Studenten:

Wolfgang Kierdorf Fachhochschule Düsseldorf
(2. stellv. Vorsitzender)
Juliane Kreutzmann Universität Düsseldorf
N. N.

Gudrun Stäuder Pädagogische Hochschule
Rheinland, Neuss

Vertreter der anderen Hochschulangehörigen:

Professor Dr. Wilhelm Klüsche Fachhochschule Niederrhein,
Krefeld
Professor Dr. Leonhard Lowinski Pädagogische Hochschule
Rheinland, Neuss
Reg.-Angestellte Hildegard Mommertz Fachhochschule Düsseldorf
Professor Dr. Wolfgang Staib Universität Düsseldorf
(1. stellv. Vorsitzender)

Vertreter der Bediensteten des Studentenwerkes:

Helmut Bongartz
Siegart Edelmann
Heinz Wahl
Axel Zimmermann

Andere Personen (Nicht-Hochschulangehörige):

Rolf Jäger
Dr. Helmut Weber, Gewerbe-Medizinalrat
(Vorsitzender)

Vertreter der Kanzler der Einrichtungen des Gesamthochschulbereichs:

Ltd. Reg.-Direktor Wilhelm J. Thelen Fachhochschule Niederrhein,
Krefeld

Verwaltungsausschuß

Dr. Helmut Weber
Ltd. Reg.-Direktor Wilhelm J. Thelen
Juliane Kreutzmann
Hildegard Mommertz
Axel Zimmermann

Arbeitsbereiche

Die Hauptverwaltung des Studentenwerkes befindet sich im Gebäude 21.12, Universitätsstraße 1

Geschäftszeit: Montags bis freitags von 9–12 Uhr und 13–14 Uhr

Geschäftsführer:

Dipl.-Kfm. Manfred Losen, Ebene 02, Raum 07, F. 3 11-32 98

Sekretariat:

Elfriede Bever, Ebene 02, Raum 08, F. 3 11-32 98

Personal- und Rechnungswesen:

Heinz Wahl, Ebene 02, Raum 09, F. 3 11-32 70

Kasse/Unfallversicherung:

Ingeborg Gerhardt, Ebene 02, Raum 03, F. 3 11-33 15

Unfallversicherung:

Aufgrund des Sozialbeitrages besteht für alle immatrikulierten Studenten der Universität neben der gesetzlichen Unfallversicherung für Schüler und Studenten auch für Unfälle im privaten Bereich eine Kollektiv-Gruppen-Unfallversicherung für die Risiken Tod und Invalidität mit einer Versicherungssumme von DM 40 000,00 für Invalidität und DM 4000,00 für Tod.

Unfallanzeigen sind beim Studentenwerk zu erstatten.

Bauwesen/Wohnheime:

Peter Folgmann, Ebene 01, Raum 09, F. 3 11-32 87

Studentische Wohnungsvermittlung:

Wohnheime / Privatzimmer / sozial geförderte Zimmer

Sprechstunden: Montags bis freitags von 10–12 Uhr und 13–14 Uhr Ebene 01, Räume 07 und 08, F 3 11-32 89 und 3 11-32 86

Wohnheime:

D - Universitätsstraße 1	mit	421 Einzel-Appartements
D - Gurlittstraße 14–18	mit	210 Einzel-Appartements
D - Strümpellstraße 6	mit	123 Einzelzimmern
D - Strümpellstraße/Bittweg	mit	190 Einzelzimmern
KR - Vennfelder Straße	mit	246 Einzelzimmern
MG - Hubertusstraße	mit	246 Einzelzimmern
MG - Hubertusstraße	mit	3 Einzel-Appartements
MG - Hubertusstraße	mit	3 Ehepaar-Appartements
D - Gurlittstraße 8–10	Vermittlung von	92 Zweiraum-Appartements

Aufnahmeanträge für die Wohnheime sind beim Studentenwerk Düsseldorf, Abteilung Wohnheimverwaltung, anzufordern bzw. in den Wohnheimen erhältlich und in der Wohnheimverwaltung Düsseldorf einzureichen.

Wirtschaftsbetriebe:

Sieghart Edelmann Gebäude 21.11, Raum 24, F 3 11-33 25

Folgende Mensen und Essenausgabestellen sind in Betrieb:

Auf dem Campus:

Mensa I	Gebäude 21.11
Restaurant	Gebäude 21.11
Essenausgabe-Süd	Gebäude 25.22

ferner

Eiskellerstraße	Mensa Staatliche Kunstakademie
Josef-Gockeln-Straße	Mensa Fachhochschule Düsseldorf
Graf-Recke-Straße	Mensa Evangelische Fachhochschule
Krefeld, Frankenring	Mensa Fachhochschule Niederrhein

Essenausgabe während des Semesters: Montags–freitags von 11.30–14.15 Uhr

Essenausgabe während der Semesterferien: Montags–freitags von 12–14 Uhr

Essenmarkenverkauf erfolgt in den Mensen.

Cafeterien befinden sich in folgenden Gebäuden:

Mensa – Café	Gebäude 21.11
Cafeteria IG I	Gebäude 23.01
Cafeteria IG II	Gebäude 22.02
Cafeteria Fb-Süd	Gebäude 25.31
Cafeteria Fb-Sozial	Gebäude 24.21

Ausbildungsförderung (BAföG)

Ludwig Klein Gebäude 23.11, Ebene 01, F
Außenstelle Krefeld, Frankenring 20, F. 0 21 51-77 79 09
Außenstelle Mönchengladbach, Rheydter Straße 328, F. 0 21 61-1 29 20
Sprechstunden und Beratung: Montags und donnerstags von 9–13 Uhr

Die Antragsformulare werden beim Studentenwerk Düsseldorf ausgegeben. Sie sollten nach der Ausfüllung möglichst persönlich während der Beratungsstunden im Studentenwerk abgegeben werden; Zusendung durch die Post nur in Ausnahmefällen. Erstantragsteller müssen in jedem Fall persönlich vorsprechen, damit bei Rückfragen eine Beratung durchgeführt werden kann. Das gleiche gilt für Hochschulwechsler.

Anträge auf Weiterförderung für die folgenden zwölf Monate sollten jeweils zwei Monate vor Auslaufen des letzten Bewilligungszeitraumes gestellt werden, da sonst die Anschlußzahlung gefährdet ist.

Vergabe von Einsatzstipendien

Der Einsatz kann bei allen Einrichtungen der Hochschule durchgeführt werden, insbesondere zur Unterstützung der Mitglieder des Lehrkörpers in ihrer Lehr- und Forschungstätigkeit. Die Höchstdauer des Einsatzes darf wöchentlich 20 Stunden nicht überschreiten. Das monatliche Stipendium beträgt mindestens DM 150,00. Auskunft hierüber erteilt die Abteilung Ausbildungsförderung.

Personalrat des Studentenwerks Düsseldorf
Gebäude 21.12 – F. 3 11-32 92
Personalratsvorsitzender

Es gibt viele gute Gründe, sich für die Debeka* zu entscheiden. Einer davon: unsere vorteilhaften Angebote für die Zeit Ihres Studiums und später.

* Die Debeka ist die größte Selbsthilfeeinrichtung der Angehörigen des öffentlichen Dienstes auf dem Gebiet der Krankenversicherung.

Debeka

Krankenversicherungsverein a.G. · Lebensversicherungsverein a.G. · Bausparkasse AG
Hauptverwaltung: Postfach 460, Südallee 15–19, 5400 Koblenz

Bezirksverwaltung: Friedrich-Ebert-Straße 31, 4000 Düsseldorf 1, Telefon (0211) 35 07 67

Gesellschaft von Freunden und Förderern der Universität Düsseldorf e. V.

Konto Nr. 10 170 009 bei der Stadtparkasse Düsseldorf

Vorsitzender:

Dr. jur. Wolfgang Glatzel, Mitglied des Aufsichtsrates der Deutschen Continental-Gas-Gesellschaft, Ehrensenator der Universität Düsseldorf

Stellvertretender Vorsitzender:

Prof. Dr. med. Hans-Werner Schlipköter, Rektor der Universität Düsseldorf

Geschäftsführender Vorsitzender:

Eberhard Iglar, Ehrensenator der Universität Düsseldorf

Schatzmeister:

Armin Reckel, Vorstandsmitglied der Commerzbank AG, Düsseldorf

Schriftführer:

N. N.

Beisitzer:

Prof. Dr. rer. nat. Leonhard Birkofer, Direktor des Instituts für Organische Chemie der Universität Düsseldorf

Prof. Dr. med. Dr. h. c. Wilhelm Lochner, Direktor des Physiologischen Instituts

Prof. Dr. med. Karl Kremer, Direktor der Chirurgischen Klinik und Poliklinik

Prof. Dr. Hubertus Schulte Herbrüggen, Anglistisches Institut der Universität Düsseldorf

Dr. Adolf Thomae, Generalbevollmächtigter der Friedrich Flick KG

Geschäftsstelle:

Goltsteinstr. 28, 4000 Düsseldorf, F. 35 54 28

Verzeichnis der Studienfächer und Studienabschlüsse an der Universität Düsseldorf

Hinweis für Lehramtsstudenten: Jede Erste Staatsprüfung für ein Lehramt setzt ein Studium in Erziehungswissenschaft und in zwei kombinierbaren Fächern voraus. Näheres ist aus den Informationsblättern des Wissenschaftlichen Prüfungsamtes Düsseldorf zu ersehen.

Philosophische Fakultät

	Fachrichtung	Studienabschluß	Mindest-/ Regelstudien- dauer (Semester)	Bemerkungen
I.	Philosophie			
1.1.	Haupt- oder Nebenfach:	Dr. phil.; M. A. *)	8	
1.2.	Teilprüfungsfach für das Lehramt am Gymnasium	Allgemeine Prüfung der Ersten Staatsprüfung für das Lehramt am Gymnasium	6	
1.3.	Fach für das Lehramt a) Gymnasium b) Sekundarstufe II	Erste Staatsprüfung Erste Staatsprüfung	8 8	
II.	Erziehungs- wissenschaft			z. Z. besteht ein bundesweites zentrales Vergabeverfahren für Studienplätze
2.1.	Haupt- oder Nebenfach:	Dr. phil.; M. A. *)	8	
2.2.	Prüfungsfach (Diplomvorprüfung und Diplomprüfung)	Dipl.-Päd.	8	
2.3.	Teilprüfungsfach (Pädagogik) für das Lehramt am Gymnasium	Allgemeine Prüfung der Ersten Staatsprüfung für das Lehramt am Gymnasium	6	
2.4.	Pädagogik für das Lehramt an der Realschule	Erste Staatsprüfung für das Lehramt an der Realschule	6	
2.5.	Erziehungswissen- schaft für das Lehramt a) Sekundarstufe II b) Sekundarstufe I	Erste Staatsprüfung Erste Staatsprüfung	8 6	
2.6.	Fach Pädagogik für das Lehramt a) Gymnasium b) Sekundarstufe II	Erste Staatsprüfung Erste Staatsprüfung	8 8	
III.	Psychologie (Ent- wicklungs- und Erziehungspsychologie)			Hauptfachstudium ist nur als Promotions- studium möglich. Es setzt die Diplomprüfung für Psychologen voraus
3.1.	Haupt- oder Nebenfach:	Dr. phil.; M. A. *)	8	
3.2.	Prüfungsfach (Diplomvorprüfung oder Diplomprüfung in Erziehungswissenschaft)	Dipl.-Päd.	8	

*) Hauptfach und zwei Nebenfächer (Kombination der Prüfungsfächer: s. Prüfungsordnungen).

Fachrichtung	Studienabschluß	Mindest-/ Regelstudien- dauer (Semester)	Bemerkungen
IV. Sozialwissenschaft			
4.1. Haupt- oder Nebenfach:	Dr. phil.; M. A. *)	8	
4.2. Prüfungsfach (Diplomvorprüfung oder Diplomprüfung in Erziehungswissenschaft)	Dipl.-Päd.	8	
V. Geschichte			
5.1. Haupt- oder Nebenfach	Dr. phil.; M. A. *)	8	z. Z. besteht ein gemeinsames Vergabeverfahren für Studienplätze der Länder Baden-Württemberg, Berlin, Hessen, Niedersachsen und NRW nur für Lehramtsstudien- gänge
5.11. Alte Geschichte			
5.12. Mittelalterl. Geschichte			
5.13. Neuere Geschichte			
5.14. Osteurop. Geschichte			
5.2. Fach für das Lehramt			
a) Gymnasium	Erste Staatsprüfung	8	
b) Sekundarstufe II	Erste Staatsprüfung	8	
c) Realschule	Erste Staatsprüfung	6	
d) Sekundarstufe I	Erste Staatsprüfung	6	
VI. Allgemeine Sprachwissenschaft			
6.1. Haupt- oder Nebenfach:	Dr. phil.; M. A. *)	8	
VII. Klassische Philologie			
7.1. Haupt- oder Nebenfach:	Dr. phil.; M. A. *)	8	
7.11. Lateinische Philologie			
7.12. Griechische Philologie			
7.2. Fach Latein für das Lehramt			
a) Gymnasium	Erste Staatsprüfung	8	
b) Sekundarstufe II	Erste Staatsprüfung	8	
c) Sekundarstufe I	Erste Staatsprüfung	6	
7.3. Fach Griechisch für das Lehramt			
a) Gymnasium	Erste Staatsprüfung	8	
b) Sekundarstufe II	Erste Staatsprüfung	8	
c) Sekundarstufe I	Erste Staatsprüfung	6	

*) Hauptfach und zwei Nebenfächer (Kombination der Prüfungsfächer: s. Prüfungsordnungen).

Fachrichtung	Studienabschluß	Mindest-/ Regelstudien- dauer (Semester)	Bemerkungen
VIII. Germanistik			
8.1. Haupt- oder Nebenfach:	Dr. phil.; M. A. *)	8	z. Z. besteht ein gemeinsames Vergabeverfahren für Studienplätze der Länder Baden-Württemberg, Berlin, Hessen, Niedersachsen und NRW nur für Lehramts- studiengänge
8.11. Germanistische Sprachwissenschaft			
8.12. Ältere Deutsche Philologie			
8.13. Neuere Deutsche Philologie			
8.2. Fach Deutsch für das Lehramt			
a) Gymnasium	Erste Staatsprüfung	8	
b) Sekundarstufe II	Erste Staatsprüfung	8	
c) Realschule	Erste Staatsprüfung	6	
d) Sekundarstufe I	Erste Staatsprüfung	6	
IX. Anglistik			
9.1. Haupt- und Nebenfach:	Dr. phil.; M. A. *)	8	z. Z. besteht ein gemeinsames Vergabeverfahren für Studienplätze der Länder Baden-Württemberg, Berlin, Hessen, Niedersachsen und NRW nur für Lehramts- studiengänge
9.11. Ältere Anglistik			
9.12. Neuere Anglistik und Amerikanistik			
9.2. Fach Englisch für das Lehramt			
a) Gymnasium	Erste Staatsprüfung	8	
b) Sekundarstufe II	Erste Staatsprüfung	8	
c) Realschule	Erste Staatsprüfung	6	
d) Sekundarstufe I	Erste Staatsprüfung	6	
X. Romanistik			
10.1. Haupt- oder Nebenfach:	Dr. phil.; M. A. *)	8	z. Z. besteht ein gemeinsames Vergabeverfahren für Studienplätze der Länder Baden-Württemberg, Berlin, Hessen, Niedersachsen und NRW nur für Lehramts- studiengänge
10.11. Romanistische Sprachwissenschaft			
10.12. Romanistische Literaturwissenschaft			
10.2. Fach Französisch für das Lehramt			
a) Gymnasium	Erste Staatsprüfung	8	
b) Sekundarstufe II	Erste Staatsprüfung	8	
c) Realschule	Erste Staatsprüfung	6	
d) Sekundarstufe I	Erste Staatsprüfung	6	
10.3. Fach Italienisch für das Lehramt			
a) Gymnasium	Erste Staatsprüfung	8	
b) Sekundarstufe II	Erste Staatsprüfung	8	
c) Sekundarstufe I	Erste Staatsprüfung	6	
10.4. Fach Spanisch für das Lehramt			
a) Gymnasium	Erste Staatsprüfung	8	
b) Sekundarstufe II	Erste Staatsprüfung	8	
c) Sekundarstufe I	Erste Staatsprüfung	6	

*) Hauptfach und zwei Nebenfächer (Kombination der Prüfungsfächer: s. Prüfungsordnungen).

Mathematisch-Naturwissenschaftliche Fakultät

In allen Studiengängen der math.-nat. Fakultät ist Studienbeginn nur im WS möglich

	Fachrichtung	Studienabschluß	Mindest-/ Regelstudien- dauer (Semester)	Bemerkungen
I.	Mathematik			
1.1.	als Hauptfach	Dipl.-Mathematiker Dr. rer. nat. *)	8	z. Z. besteht ein bundesweites zentrales Vergabeverfahren für Studienplätze nur für Lehramts- studiengänge
1.2.	zusammen mit wenigstens einem weiteren Fach für das Lehramt am			
a)	Gymnasium	Erste Staatsprüfung	8	
b)	Sekundarstufe II	Erste Staatsprüfung	8	
c)	Realschule	Erste Staatsprüfung	6	
d)	Sekundarstufe I	Erste Staatsprüfung	6	
II.	Physik			
2.1.	als Hauptfach	Dipl.-Physiker Dr. rer. nat. *)	8	z. Z. besteht ein bundesweites zentrales Vergabeverfahren für Studienplätze nur für Lehramts- studiengänge
2.2.	Zusammen mit wenigstens einem weiteren Fach, für das Lehramt			
a)	Gymnasium	Erste Staatsprüfung	8	
b)	Sekundarstufe II	Erste Staatsprüfung	8	
c)	Realschule	Erste Staatsprüfung	6	
d)	Sekundarstufe I	Erste Staatsprüfung	6	
III.	Chemie			
3.1.	als Hauptfach	Dipl.-Chemiker Dr. rer. nat. *)	8	z. Z. besteht ein bundesweites zentrales Vergabeverfahren nur für Lehramts- studiengänge, für Dipl.-Chem. Verteilungsverfahren
3.2.	zusammen mit wenigstens einem weiteren Fach, für das Lehramt			
a)	Gymnasium	Erste Staatsprüfung	8	
b)	Sekundarstufe II	Erste Staatsprüfung	8	

*) Promotion ist möglich nach bestandener Diplomprüfung oder Erster Staatsprüfung für das Lehramt an Gymnasien.

	Fachrichtung	Studienabschluß	Mindest-/ Regelstudien- dauer (Semester)	Bemerkungen
IV.	Pharmazie			
4.1.	als Hauptfach	Pharmaz. Prüfung Dr. rer. nat. ^{*)}	7	z. Z. besteht ein bundesweites zen- trales Vergabe- verfahren für Studienplätze
V.	Biologie			
5.1.	als Hauptfach	Dipl.-Biologe	8	z. Z. besteht ein bundesweites zentrales Vergabeverfahren für Studienplätze Als Hauptfächer für die Diplomprüfung können z. Z. gewählt werden: Botanik, Zoologie, Genetik, Physiolog. Chemie
		Dr. rer. nat.		Promotion mit dem Hauptfach Physiologie ist möglich nach bestandener Diplomprüfung in Biologie Promotion mit dem Hauptfach Physiologische Chemie ist möglich nach bestandener Diplomprüfung in Biologie oder Chemie oder Pharmazeutischer Staatsprüfung
5.2.	zusammen mit wenigstens einem weiteren Fach, für das Lehramt			
	a) Gymnasium	Erste Staatsprüfung	8	
	b) Sekundarstufe II	Erste Staatsprüfung	8	
	c) Realschule	Erste Staatsprüfung	6	
	d) Sekundarstufe I	Erste Staatsprüfung	6	
VI.	Psychologie			
6.1.	als Hauptfach	Dipl.-Psychologe	8	z. Z. besteht ein bundesweites zentrales Vergabe- verfahren für Studienplätze Obligatorische Nebenfächer: Siehe Promotions- ordnung der Math.- Naturwiss. Fakultät (Verzeichnis der Prüfungsfächer für die mündliche Prüfung zur Erlangung des „Dr. rer. nat.“)
6.2.	zusammen mit zwei obligatorischen Nebenfächern	Dr. rer. nat.		
		Promotion ist möglich nach bestandener Diplomprüfung in Psychologie		

^{*)} Promotion ist möglich nach bestandener Diplomprüfung oder Erster Staatsprüfung für das Lehramt an Gymnasien oder nach Bestehen des Zweiten Prüfungsabschnittes der Pharmazeutischen Prüfung.

Fachrichtung	Studienabschluß	Mindest-/ Regelstudien- dauer (Semester)	Bemerkungen
VII. Geographie			z. Z. besteht ein bundesweites zentrales Vergabeverfahren für Studienplätze nur für Lehramtsstudiengänge
7.1. zusammen mit zwei weiteren durch die Promotionsordnung festgelegten Fächern			
7.11. ein Nebenfach aus der Math.-Nat. Fakultät	Dr. rer. nat.	8	
7.12. ein Nebenfach aus der Phil. Fakultät	Dr. phil., M. A.	8	
7.2. zusammen mit wenigstens einem weiteren Fach für das Lehramt			
a) Gymnasium	Erste Staatsprüfung	8	
b) Sekundarstufe II	Erste Staatsprüfung	8	
c) Realschule	Erste Staatsprüfung	6	
d) Sekundarstufe I	Erste Staatsprüfung	6	
VIII. Geologie	kein Studienabschluß		nur Begleitstudium für Geographie
Physiologie und Physiolog. Chemie			
s. Anmerkung unter Ziffer V.: „Biologie“			

Medizinische Fakultät

Fachrichtung	Studienabschluß	Mindest- dauer des Studiums (Semester)	Bemerkungen
I. Medizin	Ärztliche Prüfung Dr. med.	12	z. Z. besteht ein bundesweites zentrales Vergabeverfahren für Studienplätze
II. Zahnmedizin	Zahnärztliche Prüfung Dr. med. dent.	10	z. Z. besteht ein bundesweites zentrales Vergabeverfahren für Studienplätze

Informationen über das Studium an der Universität Düsseldorf

An wen wendet sich der Student?

(Anschriften und Sprechzeiten sind – soweit nichts anderes angegeben – aus der Aufstellung auf Seite 4 ersichtlich).

Ärztliche Vorprüfung und Prüfung

Landesprüfungsamt für Medizin und Pharmazie, Horionplatz 1 (Landeshaus),
4000 Düsseldorf, F. 83 51

Anerkennung von ausländischen Reifezeugnissen

Akademisches Auslandsamt

Anrechnung von Studienzeiten

Studienberater der Fakultäten, Studentensekretariat

Anschriftenänderung

Studentensekretariat, ggf. Studentenwerk – Abteilung für Ausbildungsförderung,
Einwohnermeldeamt

Arbeitsvermittlung

Nebenstelle des Arbeitsamtes Düsseldorf, Universitätsstraße 1, Gebäude 21.12
(Studentenhaus), F. 3 11-32 71, s. Seite 45

Ausbildungsförderung (BAföG)

Studentenwerk – Abteilung für Ausbildungsförderung

Auslandsstudium und Auslandsstipendien

Akademisches Auslandsamt

Ausländische Studierende

Akademisches Auslandsamt

Berufsberatung

Arbeitsamt Düsseldorf, s. Seite 45

Beurlaubungen

Studentensekretariat

Collegium musicum

s. Seite 45

Darlehen

AStA (Darlehen aus dem Studentischen Hilfsfonds)
Studentenwerk – Abteilung für Ausbildungsförderung (zinslose Bürgschaftsdar-
lehen)

Deutschunterricht für Ausländer

Akademisches Auslandsamt, s. Seite 47

Diplomprüfungen

Akademisches Prüfungsamt (für die Prüfungsbereiche Diplom-Vorprüfung/Di-
plomprüfung in den Fächern Biologie, Chemie, Mathematik, Physik und Psycho-
logie).

Diplom-Vorprüfung/Diplomprüfung im Fach Erziehungswirtschaft: Der Vorsit-
zende des Ausschusses für die Diplomprüfung in Erziehungswissenschaft, s.
Seite 73

Drogenberatung

Drogenberatung Düsseldorf e. V., Heinrich-Heine-Allee 7, F. 16 54-8, Mo. und Di.
13–20 Uhr, Mi. und Do. 13–22 Uhr, F. 13–24 Uhr, Sa. und So. 20–24 Uhr

Druckkostenzuschüsse zu Dissertationen

Universitätsverwaltung – Abt. 1.1

- Einschreibung**
Studentensekretariat, siehe „Einschreibungsordnung“, s. Seite 50
- Exmatrikulation**
Studentensekretariat
- Fachrichtungswechsel**
Fakultäten, Studentensekretariat, Studienberater der Fakultäten
- Förderung ausländischer Studierender**
Akademisches Auslandsamt und Studentenwerk – Abteilung für Ausbildungsförderung
- Graduiertenförderung**
Universitätsverwaltung – Abt. 1.1, s. Seite 45
- Hochschulpolitische Fragen**
AStA, hochschulpolitische Gruppen
- Immatrikulation**
Studentensekretariat
- Krankenversicherung**
Studentensekretariat
- Magisterprüfung**
Studienberater der Phil. Fakultät und der Fachschaften, Dekanat der Phil. Fakultät, s. Seite 65, 67–73
- Promotion**
Akademisches Prüfungsamt (für Promotionen in der Mathematisch-Naturwissenschaftlichen Fakultät und Medizinischen Fakultät)
Dekanat der Philosophischen Fakultät (für Promotionen in der Philosophischen Fakultät)
- Psychotherapeutische Beratung und Behandlung**
Psychotherapeutische Beratungsstelle, s. Seite 44
- Reisen**
Studentenreisedienst, Universitätsstraße 1, Gebäude 21.12 (Studentenhaus), F. 3 11-32 80, Mo.-Fr. 10–16 Uhr
- Rückmeldung**
Studentensekretariat
- Seelsorge**
Ev. und Kath. Hochschulgemeinde, s. Seite 30
- Sport**
Hochschulsport, Universitäts-Sportclub, s. Seite 46
- Staatsexamen für Lehramtskandidaten**
Wissenschaftliches Prüfungsamt, s. Seite 56
- Stipendien (sonstige):**
s. Seite 25
- Studentenausweis**
Studentensekretariat
- Studentenausweis, Internationaler**
Studentenreisedienst, Universitätsstraße 1, Gebäude 21.12 (Studentenhaus), F. 3 11-32 80, Mo.-Fr. 10–16 Uhr
- Studienberatung**
Zentrale Studienberatung (Universitätsverwaltung – Abt. 1.5), Studienberater der Fakultäten und der Fachschaften, s. Seite 17; 67–73; 128–129; 190
- Studienbescheinigungen**
Studentensekretariat
- Studienbuch**
Studentensekretariat

Studienordnungen und Studienpläne

Studienberater der Fakultäten, ständige Aushänge bei Instituten und Seminaren, Verkauf von Studienordnungen in der Zentralen Studienberatung (Universitätsverwaltung – Abt. 1.5)

Vorlesungsverzeichnis

Düsseldorfer Fachbuchhandel

Wohnheimplätze/Zimmervermittlung

Studentenwerk, Kommunale Wohnungsvermittlung und sonstige Verbände, s. Seite 44

Zahnärztliche Vorprüfung und Prüfung

Vorsitzender des jeweiligen Prüfungsausschusses, s. Seite 191

Zwischenprüfungen für Lehramtskandidaten

Vorsitzende der Diplomprüfungsausschüsse der Math.-Nat. Fakultät, s. Seite 129 –130

„Die sympathische Adresse für Büro-Zeitpersonal...“

...Wir, Die Aushilfe
UZA-Mitglied Erlaubnis der Bundesanstalt für Arbeit

Sie können so viel verdienen, wie Sie Zeit haben. Als „Die Aushilfe“ bei namhaften Firmen. Eine abwechslungsreiche Tätigkeit ganz nach Ihren Wünschen. Für einige Tage, Wochen oder Monate. Bei leistungsgerechtem Lohn plus Urlaubsentgelt und Sozialleistungen.

**Steno- oder
Phonotypistin**

**Maschinen-
schreiberin**

Sekretärin

**Fremdsprachen-
korrespondentin**

Kontoristin

Techn. Zeichner(in)

Telefonistin

**Fernschreiberin
(Maschinen-)**

Buchhalter(in)

Locherin

Fakturistin

Bürogehilfin

Die Damen in unseren Büros beraten Sie gern. Am besten rufen Sie gleich mal an.

Düsseldorf, Berliner Allee 67, Tel. 37 30 77

Hilden 5 50 71, Neuss 2 10 31, Ratingen 2 50 47

Gesundheitsfürsorge

Es findet jährlich für alle Studierenden eine Röntgenschirmbild-Untersuchung statt. Bei Nichtteilnahme können im gegebenen Fall keine Regreßansprüche an die Universität gestellt werden.

Psychotherapeutische Beratungsstelle für Studierende der Universität Düsseldorf

Beratungsbereiche:

u. a. persönliche Konflikte, Kontaktprobleme, Examensängste, Arbeitsstörungen

Moorenstr. 5, 4000 Düsseldorf, Gebäude 18.71, F. 33 44 44, Nbst. 33 04
(siehe auch Seite 220)

Zimmernachweis

Zimmernachweis erfolgt durch:

1. Studentenwerk Düsseldorf, F. 3 11-32 89 und 32 86, Mo. bis Fr. 9 bis 12 Uhr und 13 bis 14 Uhr.
2. Internationales Studentenwohnheim des Vereins „Regenbogen e. V.“, Kopernikusstraße 78, F. 34 81 81.
3. EvgI. Studentenwohnheim Witzelstraße 76, F. 34 70 25.
4. EvgI. Studentenheim, Graf-Recke-Straße 209, F. 68 41 40.
5. Kath. Studentenhaus „St. Lukas“, Duisburger Straße 82, F. 44 13 37.
6. Kommunale Wohnungsvermittlung (Wohnungsamt der Stadt Düsseldorf), Konrad-Adenauer-Platz 12, F. 8 99-44 44, Mo. bis Fr. 8-12.30 Uhr, Mo. 14-16 Uhr.
7. Aachener Wohnungsbaugesellschaft (Ehepaar-Wohnheim), Gurlittstraße 8-10, 4000 Düsseldorf 1.

Förderung nach dem Bundesausbildungsförderungsgesetz (BAföG)

Förderungsanträge sind an das Studentenwerk Düsseldorf (Abteilung für Ausbildungsförderung), Gebäude 23.11, Universitätsstr. 1, 4000 Düsseldorf, zu richten (F. 3 11-33 81).

Graduiertenförderung

Anträge auf Gewährung eines Graduiertenstipendiums (auf Darlehensbasis) können jeweils für die Zeit ab

1. Januar (Bewerbungsfrist bis 1. November des Vorjahres)
1. April (Bewerbungsfrist bis 1. Februar)
1. Juli (Bewerbungsfrist bis 1. Mai)
1. Oktober (Bewerbungsfrist bis 1. Juni bzw. bis 30. September)

eines jeden Jahres gestellt werden. Für Anträge auf Verlängerung des Graduiertenstipendiums und Anträge auf Gewährung von Zuschlägen zu Sach- und Reisekosten gelten dieselben Bewerbungsfristen.

(Beschluß der Zentralen Graduiertenförderungskommission der Universität Düsseldorf vom 24. Januar 1974 und 30. Oktober 1974.)

Anträge auf Gewährung von Zuschlägen zu Sach- und Reisekosten müssen gestellt und bewilligt sein, bevor die Reise angetreten wird bzw. Sachkosten entstehen.

Die Förderungsanträge sind an die Universitätsverwaltung – Abt. 1.1 – zu richten (Sprechzeit montags bis freitags 9 bis 12 Uhr – F. 3 11-24 35)

Arbeitsamt Düsseldorf

Berufsberatung für Abiturienten und Hochschüler

Universitätsstraße 1, 4000 Düsseldorf 1, Gebäude 16.11 (Verwaltungsgebäude), Ebene 04, Raum 55 und 57, F. 3 11-41 62

Öffnungszeiten: montags und donnerstags von 9–12 und 14–16 Uhr

Fritz-Roeber-Straße 2, 4000 Düsseldorf 1, F 82 26 - 313/205

Termine sind telefonisch oder schriftlich zu vereinbaren.

Arbeitsvermittlung für Studierende

Universitätsstraße 1, 4000 Düsseldorf 1, Gebäude 21.12 (Studentenhaus), Raum 101, Frau Kerstin Günther, F. 3 11-32 71

Fritz-Roeber-Straße 2, 4000 Düsseldorf 1, Zimmer 300, Frau Karin Döhring (F. 82 26 - 4 83), Herr Lothar Kügler (F. 82 26 - 4 17)

Collegium musicum instrumentale et vocale

Angehörige und Freunde der Universität Düsseldorf haben sich im Collegium musicum zur musikalischen Bildung und zur Pflege der Musik zusammengeschlossen. Mit zahlreichen Konzerten inner- und außerhalb der Universität Düsseldorf tritt das Collegium musicum an die Öffentlichkeit. Geleitet wird das Collegium musicum von dem Professor an der Staatlichen Hochschule für Musik Rheinland – Robert-Schumann-Institut –, Heinz Bernhard Orlinski.

Die Proben des Collegium musicum finden statt im Gebäude 23.21 Ebene 00, Raum 85, und zwar:

Chorprobe: dienstags, 19.30 Uhr.

Orchesterprobe: donnerstags, 20 Uhr

Als Ergänzung der praktischen Probearbeit wird eine Vorlesung gehalten, in der interessierte und begabte Studierende musiktheoretische Studien betreiben können (s. auch „Vorlesungen für Hörer aller Fakultäten“)

Auskunft und Anmeldung:

Prof. Heinz Bernhard Orlinski, Badeniastraße 18, 4044 Kaarst, F. 300 / 6 62 67.

Hochschulsport

Freiwilliger Breiten- und Wettkampfsport für **alle** Universitätsangehörigen.

Die Interessen des Hochschulsports an der Universität Düsseldorf werden vom Hochschulsportausschuß wahrgenommen. Als Mitglied dieses Ausschusses ist der Sportreferent des AStA zuständig für die Koordinierung und Planung des Breitensports an der Universität.

Das Sportprogramm des Sportreferates umfaßt Angebote des Breitensports und des Wettkampfsports, wobei der Vorrang dem Breitensport als Gelegenheit der sportlichen Betätigung für alle eingeräumt wird. Breitensport beinhaltet Freiwilligkeit, Mitbestimmung, Spontaneität und Improvisation.

Teilnehmer an den Sportveranstaltungen können, wenn Kondition und Können ausreichen, die Universität Düsseldorf als Einzelwettkämpfer oder Mannschaftsmitglieder bei den deutschen Hochschulmeisterschaften vertreten. Zudem führen viele Gruppen Sportreisen durch.

Zur Zeit bestehen 22 Sportgruppen; u. a. Basketball, Volleyball, Handball, Reiten, Schwimmen, Segeln, Tennis, Ski, Schießen, Fußball, Badminton, Kendo, Karate, Rudern, Tischtennis und mehrere Fitneß-Gruppen.

Nähere Auskünfte über das Sportprogramm erhalten Sie im

AStA-Sportreferat, Universitätsstr. 1, 4000 Düsseldorf 1, Gebäude 21.12 (Studentenhaus), neben der Mensa, F. 3 11-32 81

Sprechzeiten des Sportreferenten und der Fachreferenten: Mo. bis Fr. 12.30-13.00 Uhr.

Das Sportprogramm entnehme man dem Sport-Info bzw. dem schwarzen Brett im AStA.

Universitäts-Sportclub Düsseldorf e. V.

Universitätsstraße 1, 4000 Düsseldorf, F. 3 11-24 38

Vorstand: Oberstadtdirektor a. D. Ehrensenator Just
Professor Dr. Dr. Diemer
Oberverwaltungsdirektor Pütz

Aufgaben: Förderung der Leibesübungen an der Universität Düsseldorf. Herstellung enger Verbindungen zwischen den Angehörigen der Universität und der sporttreibenden Bevölkerung von Düsseldorf. Die Förderung des Breiten-, Leistungs- und Spitzensports.

Zur Zeit bestehen folgende Sportabteilungen:

Fechten	Selbstverteidigung
Gymnastik	Tennis
Judo	Volleyball

Auskünfte über Trainingszeiten und Trainingsorte können beim Sportwart des USCD,

Siegfried Albrecht
Dürerstraße 63, 5657 Haan-Thienhausen

erfragt werden.

Auskünfte allgemeiner Art und Anmeldemöglichkeiten erteilt die Geschäftsstelle, Frau Noack, Universitätsstraße 1, 4000 Düsseldorf, Gebäude 16.11 (Verwaltungsgebäude), F. 3 11-24 38.

Allgemeine Hinweise

Den an der Universität Düsseldorf immatrikulierten Studierenden ist das Belegen von Vorlesungen, Übungen usw. an den Wissenschaftlichen Hochschulen des Landes Nordrhein-Westfalen und an der Staatlichen Kunstakademie Düsseldorf gestattet. Gebühren werden nicht erhoben. Auf Antrag wird im Studentensekretariat der Universität Düsseldorf der erforderliche Hörer-Schein ausgestellt.

Ordentliche Studierende einer anderen Hochschule im Lande NRW, die die Hochschulzugangsberechtigung besitzen, können auf fristgerechten Antrag als Zweithörer zugelassen werden; jedoch nur mit Zustimmung des jeweiligen Fachdozenten. Über die Zulassung entscheidet der Rektor.

Generelle Beschränkungen des Besuches von Lehrveranstaltungen, z. B. für den Besuch der Klinischen Vorlesungen in der Medizinischen Fakultät, müssen berücksichtigt werden.

Ausländische Studierende

Die Voraussetzung für die Zulassung als ordentlicher Studierender erfüllt, wer ein Zeugnis erworben hat, das in seinem Heimatland zum Hochschulstudium berechtigt und einem deutschen Reifezeugnis im wesentlichen gleichwertig ist (Bewertungsgruppe I), oder ein deutsches Reifezeugnis bzw. ein ihm rechtlich gleichgestelltes Reifezeugnis besitzt.

Bewerber, die ein Zeugnis besitzen, das in ihrem Heimatland zum Hochschulstudium berechtigt, das aber dem deutschen Reifezeugnis nicht gleichgestellt ist, jedoch einen erfolgreichen Studienbeginn möglich erscheinen läßt (Bewertungsgruppe II), können zum Studium nach Bestehen einer „Prüfung zur Feststellung der Hochschulreife ausländischer Studierender“ zugelassen werden. An der Universität Düsseldorf kann diese Prüfung nicht abgelegt werden.

Bewerber, die ein Zeugnis besitzen, das in ihrem Heimatland zum Hochschulstudium berechtigt, das aber mit einem deutschen Reifezeugnis so wenig vergleichbar ist, daß ein erfolgreiches Studium nicht erwartet werden kann (Bewertungsgruppe III), müssen ein Studienkolleg absolvieren. An der Universität Düsseldorf wird kein Studienkolleg abgehalten.

Alle Vorlesungen und Übungen werden in deutscher Sprache gehalten. Es wird empfohlen, sich schon im Heimatland gute deutsche Sprachkenntnisse anzueignen. Bei der Immatrikulation muß sich der Bewerber an der Universität Düsseldorf einer Deutschprüfung unterziehen, wenn er nicht ausreichende Deutschkenntnisse in sonstiger Weise nachweist.

Läßt der Bewerber in dieser Prüfung erkennen, daß seine Deutschkenntnisse nicht ausreichen, so muß der Bewerber am Deutschunterricht teilnehmen und sich dann erneut einer Prüfung unterziehen. Er wird erst nach Bestehen der Prüfung zu den Fachlehrveranstaltungen zugelassen.

Zur Beachtung

(für Studierende aller Fakultäten):

Die Bewerbungs- und Rückmeldefristen in den Fächern mit Zulassungsbeschränkungen sind Ausschußfristen, d. h., sie können nicht verlängert werden.

Semestertermine

Es wird auf die **Zeittafel** auf der Innenseite des Umschlagdeckels verwiesen.

Gebühren

Aufgrund des Hochschulgebührengesetzes vom 22. April 1970 werden von ordentlichen Studierenden und von Zweithörern (die bei anderen Hochschulen immatrikuliert sind) keine Studiengebühren erhoben.

Gast- und Promotionshörer entrichten bei der Anmeldung eine Gebühr von 35,- DM pro Semester.

Die Höhe des Sozialbeitrages für ordentliche Studierende beträgt 27,50 DM pro Semester.

Für verspätet beantragte Einschreibungen sowie für verspätetes Gebühreneinzahlen oder sonstige Fristversäumnis muß eine Verwaltungsgebühr erhoben werden.

I. Philosophische Fakultät

Es wird allen Studenten geraten, vor ihrer Immatrikulation mit den zuständigen Studienberatern Verbindung aufzunehmen.

Bewerbungsfristen:

Bewerber in nicht zulassungsbeschränkten Fächern und Bewerber in höheren Semestern:

werden gebeten, die Einschreibungsunterlagen unmittelbar bei der Universität Düsseldorf – Studentensekretariat –, Universitätsstraße 1, 4000 Düsseldorf, anzufordern.

Im übrigen wird auf die **Zeittafel** auf der Innenseite des Umschlagdeckels verwiesen.

II. Mathematisch-Naturwissenschaftliche Fakultät

Bewerbungsfristen:

Bewerber in höheren Semestern:

können Bewerbungsunterlagen unmittelbar bei der Universität Düsseldorf – Studentensekretariat – Universitätsstraße 1, 4000 Düsseldorf, anfordern.

Im übrigen wird auf die **Zeittafel** auf der Innenseite des Umschlagdeckels verwiesen.

III. Medizinische Fakultät

Bewerbungsfristen:

Bewerber der Medizin und Zahnmedizin in höheren Semestern:

können Bewerbungsunterlagen unmittelbar bei der Universität Düsseldorf – Studentensekretariat – Universitätsstraße 1, 4000 Düsseldorf, anfordern.

Im übrigen wird auf die **Zeittafel** auf der Innenseite des Umschlagdeckels verwiesen.

Wichtiger Hinweis

Wird ein Kursplatz von einem Studierenden der Naturwissenschaften, der Medizin oder Zahnmedizin nach verbindlicher Vormerkung, d. h. nach Eintragung in den Belegbogen, ohne begründete Entschuldigung nicht in Anspruch genommen, so hat dieser Studierende keinen Anspruch auf eine nochmalige Zulassung zu dem betreffenden Kurs.

Entschuldigungen müssen spätestens am 2. Praktikumstag beim Fachvertreter vorliegen.

In Zweifelsfällen, insbesondere wenn eine Entschuldigung vom Fachvertreter als „nicht begründet“ angesehen wird, entscheidet die Zulassungskommission.

Einschreibungsordnung der Universität Düsseldorf

Gemäß § 15 Abs. 4 des Hochschulgesetzes (HSchG) vom 7. April 1970 (GV.NW. S. 254), geändert durch Gesetz vom 30. Mai 1972 (GV.NW. S. 134), hat der Senat der Universität Düsseldorf am 28. November 1972 folgende Einschreibungsordnung beschlossen:

§ 1 Zulassung zum Studium

Die Zulassung zum Studium an der Universität Düsseldorf erfolgt auf Antrag durch Immatrikulation (Einschreibung in die Liste der ordentlichen Studierenden). Die Immatrikulation erfolgt für ein oder mehrere Studiengänge.

§ 2 Voraussetzung der Immatrikulation

(1) Voraussetzung für die Immatrikulation ist das Bestehen der Reifeprüfung in der Bundesrepublik Deutschland (einschließlich Berlin West) an einem öffentlichen Gymnasium oder an einem privaten Gmnasium, das als Ersatzschule genehmigt ist, eine nach § 3 gleichwertige Vorbildung oder eine andere, vom zuständigen Minister als gleichwertig anerkannte Vorbildung.

(2) Die Immatrikulation kann vom Nachweis einer besonderen Vorbildung oder Tätigkeit abhängig gemacht werden, wenn eine Studien- oder Prüfungsordnung für den gewählten Studiengang dies vorsieht.

(3) Bei zulassungsbeschränkten Studiengängen hat der Bewerber sich vor der Einschreibung gemäß den jeweils geltenden Bestimmungen einem besonderen Zulassungsverfahren zu unterziehen.

§ 3 Ausländische Studienbewerber

(1) Bewerber, die nicht Deutsche im Sinne des Artikels 116 des Grundgesetzes sind, können – unbeschadet der weiteren Voraussetzungen dieser Einschreibungsordnung – als ordentliche Studierende zugelassen werden, wenn sie

- a) ein deutsches Reifezeugnis besitzen oder eine vom zuständigen Minister als gleichwertig anerkannte Vorbildung haben, oder
- b) ein Zeugnis erworben haben, das einem deutschen Reifezeugnis rechtlich gleichgestellt ist, oder
- c) ein ausländisches Zeugnis besitzen, das sie in ihrem Heimatland zum Hochschulstudium berechtigt und das einem deutschen Reifezeugnis im wesentlichen gleichwertig ist.

(2) Bewerber, die ein Zeugnis besitzen, das sie in ihrem Heimatland zum Hochschulstudium berechtigt, das aber einem deutschen Reifezeugnis nicht gleichgestellt oder im wesentlichen gleichwertig ist, können erst nach Bestehen der Prüfung zur Feststellung der Hochschulreife ausländischer Studierender zum Studium zugelassen werden. Das Nähere richtet sich nach den Bewertungsvorschlägen der Zentralstelle für ausländisches Bildungswesen der Ständigen Konferenz der Kultusminister der Länder in der Bundesrepublik Deutschland (Kultusministerkonferenz).

(3) Alle ausländischen Studienbewerber aus nichtdeutschsprachigen Ländern haben vor Aufnahme des Fachstudiums eine deutsche Sprachprüfung nach Maßgabe einer besonderen Ordnung, die die Universität erläßt, abzulegen.

(4) Bewerber, die die Sprachprüfung nicht bestanden haben und infolgedessen einen deutschen Sprachkurs besuchen müssen, sowie Bewerber nach Absatz 2, die nach den Bewertungsvorschlägen der Kultusministerkonferenz für die Prüfung zur Feststellung der Hochschulreife das zuständige Studienkolleg zu besuchen haben, können erst nach erfolgreichem Bestehen der Sprachprüfung bzw. der Feststellungsprüfung das Fachstudium aufnehmen. Sie werden für diesen Zweck mit der Maßgabe eingeschrieben, daß die Einschreibung widerrufen wird, wenn sie die Sprachprüfung bzw. die Feststellungsprüfung endgültig nicht bestanden haben.

§ 4 Deutsche Studienbewerber mit ausländischer Vorbildung

(1) Deutsche Bewerber, die

- a) die deutsche Staatsangehörigkeit erst nach Erlangen der Vorbildung im Ausland erworben haben, oder
- b) neben der deutschen eine ausländische Staatsangehörigkeit besitzen oder zur Zeit ihrer Vorbildung im Ausland besaßen, oder
- c) ihren Wohnsitz oder ständigen Aufenthalt im Ausland haben oder zur Zeit ihrer Vorbildung im Ausland hatten,

sind unbeschadet der weiteren Voraussetzungen dieser Einschreibungsordnung mit einem ausländischen Reifezeugnis zuzulassen, wenn dieses vom zuständigen Minister als einem deutschen Reifezeugnis gleichwertig anerkannt worden ist. Im übrigen sind die durch Beschluß der Kultusministerkonferenz vom 23. 7. 1958 in der jeweils geltenden Fassung festgelegten „Grundsätze für die Zulassung von Studienbewerbern mit deutscher Staatsangehörigkeit und ausländischem Reifezeugnis zum Studium an wissenschaftlichen Hochschulen in der Bundesrepublik Deutschland“ anzuwenden.

(2) § 3 Abs. 3 und 4 finden entsprechende Anwendung.

§ 5 Verfahren

(1) Der Antrag auf Immatrikulation ist vom Bewerber schriftlich an den Rektor der Universität durch Ausfüllen des vorgeschriebenen Formblattes innerhalb der festgesetzten Frist zu stellen. Die Fristen werden im Vorlesungsverzeichnis und durch Aushang bekanntgegeben.

(2) Dem Antrag sind beizufügen:

- a) der ausgefüllte Erhebungsbogen;
- b) die Originalzeugnisse über die erfolgreiche Vorbildung und je eine beglaubigte Kopie oder Abschrift,
- c) das Studienbuch mit Abgangsvermerk, sofern der Bewerber zuvor an einer wissenschaftlichen Hochschule studiert hat;
- d) der Nachweis über die Einzahlung der vorgeschriebenen Gebühren und Beiträge;
- e) ein Lichtbild, das die Identität des Bewerbers im Zeitpunkt der Antragstellung erkennen läßt;
- f) in Studiengängen, in denen ein Verteilungs- und/oder Vergabeverfahren gemäß § 56 HSchG stattgefunden hat, den gültigen Bescheid über die Zuteilung eines Studienplatzes;
- g) von Bewerbern, die ihren Ausbildungsgang mehr als 3 Monate unterbrochen haben, sowie von Ausländern ein Führungszeugnis;
- h) die Bescheinigung über eine bestehende Krankenversicherung;
- i) von Studienanfängern ein Zeugnis, aus dem sich ergibt, daß der Bewerber nicht an einer Krankheit leidet, die die Gesundheit anderer gefährdet. Das Zeugnis soll nicht älter als 3 Monate sein.

(3) Der Rektor kann durch Entscheidung, die amtlich bekanntzumachen ist, von der Vorlage der Unterlagen Abs. 2 d und e absehen.

(4) Fremdsprachlichen Zeugnissen und Bescheinigungen ist eine deutsche Übersetzung beizugeben, deren Richtigkeit durch die deutsche diplomatische oder konsularische Vertretung oder von einem vereidigten Dolmetscher oder Übersetzer in der Bundesrepublik Deutschland beglaubigt ist. Der Rektor kann andere Beglaubigungen und Übersetzungen in die deutsche Sprache zulassen. Auf Verlangen hat der Bewerber die Echtheit von Zeugnissen mit Legalisation durch die zuständige deutsche Vertretung nachzuweisen.

(5) Über den Antrag entscheidet der Rektor. Eine Ablehnung des Antrages ist dem Bewerber schriftlich bekanntzugeben.

(6) Mit der Immatrikulation erhält der Student das Studienbuch und den Studentenausweis der Universität.

(7) Der Verlust des Studienbuches oder des Studentenausweises ist dem Studentensekretariat unverzüglich anzuzeigen.

(8) Dem Studentensekretariat sind alle Änderungen des Namens, des Familienstandes, der Semester- oder Heimatanschrift sowie bestandene bzw. nicht bestandene Prüfungen, soweit nach einer Prüfungsordnung die Fortsetzung des Fachstudiums davon abhängig ist, unverzüglich anzuzeigen.

§ 6 Versagung der Immatrikulation

(1) Die Immatrikulation ist zu versagen, wenn der Bewerber

- a) die Voraussetzungen der §§ 2, 3 Abs. 1 oder 2, § 4 Abs. 1 nicht erfüllt oder
- b) eine nach einer Prüfungsordnung vorgesehene Prüfung endgültig nicht bestanden hat, für den Studiengang, in dem die Prüfung nicht bestanden wurde.

(2) Die Immatrikulation kann versagt werden, wenn der Bewerber

- a) für einen Studiengang, für den Zulassungsbeschränkungen bestehen, einen Bescheid über die Zuteilung eines Studienplatzes an der Universität Düsseldorf nicht besitzt oder die Erklärung über die Annahme des ihm zugewiesenen Studienplatzes nicht fristgerecht abgegeben hat,
- b) die für die Immatrikulation vorgeschriebenen Formen und Fristen nicht einhält,
- c) vorgeschriebene Gebühren oder Beiträge nicht entrichtet hat,
- d) nicht über ausreichende Kenntnis der deutschen Sprache verfügt,
- e) an einer Krankheit leidet, die die Gesundheit anderer gefährdet,
- f) entmündigt ist oder unter vorläufiger Vormundschaft steht.

(3) Besteht Grund zu der Annahme, daß ein Versagungsgrund gemäß Absatz 2 d) oder f) vorliegt, so hat der Studienbewerber auf Anforderung vorzulegen:

- a) das Zeugnis, über das Bestehen einer Sprachprüfung nach § 3 Abs. 3 (§ 6 Abs. 2 d);
- b) eine Bescheinigung der zuständigen Behörde (§ 6 Abs. 2 f).

§ 7 Widerruf der Immatrikulation

(1) Die Immatrikulation ist mit Rückwirkung zu widerrufen, wenn ein im Zeitpunkt der Immatrikulation vorliegender Versagungsgrund gemäß § 6 Abs. 1 Buchstabe a) oder b) bekannt wird und der Student auf den Bestand der Immatrikulation nicht vertrauen kann. Er kann insbesondere nicht auf den Bestand der Immatrikulation vertrauen, wenn er sie durch Angaben erwirkt hat, die in wesentlicher Beziehung unrichtig oder unvollständig waren, oder wenn er wußte oder infolge grober Fahrlässigkeit nicht wußte, daß die Immatrikulation hätte versagt werden müssen.

(2) Die Immatrikulation kann mit Rückwirkung oder mit Wirkung für die Zukunft widerrufen werden, wenn ein im Zeitpunkt der Immatrikulation vorliegender Versagungsgrund gemäß § 6 Abs. 2 Buchstabe c), e) oder f) bekannt wird.

(3) Die Immatrikulation ist mit Wirkung für die Zukunft zu widerrufen, wenn der Versagungsgrund gemäß § 6 Abs. 1 Buchstabe b) eintritt und der Student sich nicht spätestens zum nächsten Semester für einen anderen Studiengang einschreiben läßt.

(4) Die Immatrikulation kann mit Wirkung für die Zukunft widerrufen werden, wenn ein Versagungsgrund gemäß § 6 Abs. 2 Buchstabe c), e) oder f) eintritt oder aufgrund der Hochschulordnung.

(5) Über den Widerruf entscheidet der Rektor nach Anhörung des Betroffenen.

(6) Gegen den Widerruf kann der Betroffene Widerspruch beim Rektor einlegen.

§ 8 Wechsel des Studienfaches

Ein Wechsel des Studienfaches ist nur unter Beachtung der Voraussetzungen der §§ 1 bis 7 zulässig.

§ 9 Ersatzlos gestrichen

§ 10 Belegen der Vorlesungen

Der Student hat die von ihm gewählten Lehrveranstaltungen zu belegen.

§ 11 Rückmeldung

(1) Will der immatrikulierte Student nach Ablauf eines Semesters an der Universität Düsseldorf weiterstudieren, so hat er sich innerhalb der festgesetzten Frist zurückzumelden. Die Rückmeldung erfolgt schriftlich durch Ausfüllen des vorgeschriebenen Formblattes. Bestehen Anhaltspunkte, daß der Student an einer Krankheit leidet, die die Gesundheit anderer gefährdet, ist eine ärztliche Bescheinigung vorzulegen, aus der sich ergibt, daß dies nicht der Fall ist.

(2) § 6 gilt für die Rückmeldung entsprechend

§ 12 Beurlaubung

(1) Auf Antrag kann der Rektor einen Studenten vom Studium beurlauben, wenn ein wichtiger Grund nachgewiesen wird. Die Beurlaubung wird für die Dauer eines Semesters ausgesprochen. Sie kann jeweils für ein Semester verlängert werden, sofern weiterhin ein wichtiger Grund besteht.

(2) Als wichtiger Grund für eine Beurlaubung gilt insbesondere

- a) Krankheit (bei Vorlage einer ärztlichen Bescheinigung über die Art und voraussichtliche Dauer der Erkrankung),
- b) Vorbereitung und Durchführung einer Vorprüfung, eines Abschlußexamens oder der Promotion,
- c) Ableistung des Grundwehrdienstes oder des zivilen Ersatzdienstes (bei Vorlage des Einberufungsbescheides).

(3) Der Antrag auf Beurlaubung oder deren Verlängerung ist grundsätzlich mit der Rückmeldung zu stellen. Beurlaubungen im ersten Studiensemester und vor Aufnahme des Studiums sind nicht zulässig.

(4) Gegen die Ablehnung der Beurlaubung kann der Antragsteller Widerspruch beim Rektor einlegen.

§13 Exmatrikulation

- (1) Auf seinen Antrag kann ein Student zum Ende eines Semesters exmatrikuliert werden
- (2) Der Antrag ist schriftlich zu stellen. Ihm sind beizufügen:
 - a) Studienbuch und Studentenausweis,
 - b) ein ausgefüllter Fragebogen,
 - c) die Entlastungszeugnisse der Universitätsbibliothek,
 - d) der Nachweis über die Einzahlung vorgeschriebener Gebühren und Beiträge,
 - e) von Studierenden der mathematisch-naturwissenschaftlichen Fächer ein Entlastungszeugnis der Institute des Studien-Hauptfaches.
- (3) Im übrigen kann ein Student exmatrikuliert werden,
 - a) wenn er nach der Immatrikulation sein Studium nicht aufgenommen hat,
 - b) wenn die Versagungsgründe gemäß § 6 Abs. 2 Buchstabe c), e) oder f) eintreten,
 - c) wenn er sich nicht form- und fristgerecht zurückgemeldet hat oder das Studium abbricht, ohne seine Exmatrikulation oder Beurlaubung beantragt zu haben.
- (4) Über die Exmatrikulation entscheidet der Rektor. Gegen die Exmatrikulation kann der Betroffene Widerspruch beim Rektor einlegen.
- (5) Mit der Exmatrikulation erlischt die Mitgliedschaft an der Universität Düsseldorf.

§ 14 Zweithörer

- (1) Ordentliche Studierende einer anderen Hochschule im Lande NRW können auf fristgerechten Antrag als Zweithörer zugelassen werden, in Studiengängen, für die Zulassungsbeschränkungen bestehen, jedoch nur mit Zustimmung des jeweiligen Zulassungsausschusses. Über die Zulassung entscheidet der Rektor.
- (2) Der Bewerber ist darauf hinzuweisen, daß über die Anerkennung der an der Universität als Zweithörer absolvierten Lehrveranstaltungen die Hochschule entscheidet, an der er als ordentlicher Studierender eingeschrieben ist.
- (3) Eine Zulassung als Zweithörer kann nur dann erfolgen, wenn dadurch die an der Universität Düsseldorf vollimmatrikulierten Studenten nicht benachteiligt werden.

§ 15 Gasthörer

- (1) Als Gasthörer können im Rahmen der vorhandenen Studienplätze auf Antrag zugelassen werden:
 - a) Bewerber mit abgeschlossener Hochschulbildung, die promoviert werden oder sich weiterbilden wollen;
 - b) Personen über 16 Jahre, die sich in einzelnen Wissensgebieten weiterbilden wollen, auch wenn sie nicht den Voraussetzungen für die Immatrikulation genügen.
- (2) Im übrigen sind auf die Zulassung zum Gasthörstudium hinsichtlich der Versagung, des Widerrufs und des Verfahrens die Vorschriften über die Immatrikulation sinngemäß anzuwenden.
- (3) Über die Zulassung wird dem Gasthörer ein Gasthörerschein ausgestellt.

§ 16 Fristen

Die nach dieser Einschreibungsordnung von der Universität Düsseldorf festzusetzenden Fristen bestimmt der Rektor. Sie werden in den „Amtlichen Bekanntmachungen der Universität Düsseldorf“ und im Vorlesungsverzeichnis veröffentlicht. Dies gilt nicht nur für Fristen, die durch Gesetz oder Verordnung bestimmt sind.

§ 17 Inkrafttreten

Diese Immatrikulationsordnung tritt am Tage nach ihrer Veröffentlichung im Gemeinsamen Amtsblatt des Kultusministeriums und des Ministeriums für Wissenschaft und Forschung des Landes Nordrhein-Westfalen (GABI.NW.) in Kraft.

(Genehmigt durch Erlaß des Ministers für Wissenschaft und Forschung des Landes NW vom 31. Januar 1973 – Az.: I B 6. 44–12 Nr. 02811/72.)

Veröffentlicht im Gemeinsamen Amtsblatt des Kultusministeriums und des Ministeriums für Wissenschaft und Forschung des Landes NW (GABI.NW.), Ausgabe A, Nr. 3/1973.

(Geändert durch Erlaß des Ministers für Wissenschaft und Forschung des Landes NW vom 6. August 1976 – Az.: I B 5. 8220/071.)

Dresdner Bank Die große Bank mit dem grünen Band der Sympathie



Wenn Ihre Geld- und Finanzfragen einfach, schnell und zuverlässig gelöst werden sollen, bringt Sie das grüne Band sicher ans Ziel. Denn es zeigt Ihnen den Weg zur Dresdner Bank.

Eine der ganz Großen mit mehr als 900 Zweigstellen und Filialen. Eine der

Erfahrensten, wenn es um Geldanlagen und Kredite geht.

Eine Bank, die ihren Kunden durch Leistungskraft und aufmerksame Beratung sympathisch ist.

Man erkennt sie am grünen Band an den Geschäftsstellen – dem Zeichen einer guten Verbindung.

Dresdner Bank

Mit dem grünen Band der Sympathie

Wissenschaftliches Prüfungsamt Düsseldorf

Universitätsstr. 1, Gebäude 23.31, Ebene 01, 4000 Düsseldorf, F. 3 11 – 41 01 bis 41 07

(Zuständig für die Ersten Staatsprüfungen für die Lehrämter am Gymnasium und an der Realschule an der Universität Düsseldorf und an den Gesamthochschulen Duisburg, Essen, Wuppertal)

Leiter: Leitender Regierungsdirektor Dr. M. Dönges

Stellvertreter: Prof. Dr. H. Rauter

Geschäftsführer: Studiendirektor Dr. F. Keil

Sekretariat: Reg.-Ang. Frau Krüger, Frau Krüsselmann, Frau Olbrechts

Öffnungszeiten: Mo.–Fr. 11–12 Uhr außer Mittwoch, Mi. 14–15 Uhr

Sprechstunden: Mo. 10–12 Uhr, und nach Vereinbarung

In den Semesterferien bitte Aushang beachten!

Das Wissenschaftliche Prüfungsamt erteilt Auskunft in Studien- und Prüfungsfragen (Anerkennung von Semestern, Zulassung zur Prüfung, Durchführung der Prüfung nach den Bestimmungen der Staatlichen Prüfungsordnungen).

Lehramt am Gymnasium: Die Erste Staatsprüfung besteht in der Regel aus der allgemeinen Prüfung in Philosophie und Pädagogik und der Fachprüfung in zwei Fächern.

Die Meldung zur allgemeinen Prüfung kann im allgemeinen frühestens nach dem 6. Semester erfolgen, zur Prüfung in den Unterrichtsfächern nach dem 8. Semester.

Lehramt an der Realschule: Die Erste Staatsprüfung besteht aus einer Prüfung in Pädagogik und in zwei Unterrichtsfächern. Die Meldung zur Prüfung kann in der Regel frühestens nach dem 6. Semester erfolgen.

Dem Wissenschaftlichen Prüfungsamt gehören z. Z. folgende Prüfer an:

Biologie: StD Dr. Gebhardt, Prof. Dr. Gewecke, Prof. Dr. Heber, Priv. Doz. Dr. Heide, Prof. Dr. Herrmann, Prof. Dr. Hess, StD' Dr. Kettling, Prof. Dr. Kowallik, Doz. Dr. Krause, StD' Dr. Kütke, Prof. Dr. Kunz, StD' Dr. Maas, Prof. Dr. Peters, Prof. Dr. Santarius, Prof. Dr. Schneider, Prof. Dr. Schwochau, Prof. Dr. Stubbe, Prof. Dr. Zachariae

Chemie: Prof. Dr. Baumgarten, Prof. Dr. Birkofer, Prof. Dr. Hägele, Prof. Dr. Kleindienst, Prof. Dr. Kuchen, OstR Meloefski, Prof. Dr. Mootz, StD Paeske, Prof. Dr. Perkampus, Prof. Dr. Schmidtke

Deutsch: Prof. Dr. Anton, OstD Bödeker, Priv. Doz. Dr. Frank, StD Herold, StD Herrmann, OstD Hoffmann, Prof. Dr. Kaiser, StD Dr. Lindemann, OstD Dr. Lohn, StD Mohs, AD Dr. Scherer, StD Dr. Schottky, StD Dr. Stein, Prof. Dr. Stötzel, StD Straßburger, OstD Dr. Uebis, Prof. Dr. Wiegand, Prof. Dr. Windfuhr, OstD Wirths, Prof. Dr. Wunderlich

Englisch: Prof. Dr. Benning, StD Boscheinen, Prof. Dr. Glaap, LRSD Dr. Kreuz, Prof. Dr. Legenhausen, Prof. Dr. Lengeler, Prof. Dr. Rauter, StD Dr. Schuch, Prof. Dr. Schulte-Herbrüggen, StD' Venzky

Erdkunde: StR' Faust-Ern, Prof. Dr. Gerstenhauer, Prof. Dr. Glebe, LRSD Jacobs, StD Kelterbach, StD Lison, StD Dr. Pley, Prof. Dr. Rother, StD' Dr. Schmitz-Keil, Prof. Dr. Steinberg, Prof. Dr. Wenzens

Französisch: StD' Christ, Prof. Dr. Höfler, StD Dr. Hohagen, Prof. Dr. Jüttner, StD Kirsch, Prof. Dr. Nies, Priv. Doz. Dr. Reichel, Prof. Dr. Schrader, StD Wolff, Prof. Dr. Wunderli

Geschichte: Prof. Dr. Hardach, Prof. Dr. Hiestand, Prof. Dr. Hüttenberger, Prof. Dr. Kienast, Prof. Dr. Lemberg, Priv. Doz. Dr. Lönne, Prof. Dr. Mommsen, OSTd Dr. Montanus, Prof. Dr. Müller, StD Dr. Oehm, Prof. Dr. Semmler, Priv. Doz. Dr. Weber, StD Dr. Willems

Griechisch: Prof. Dr. Häußler, StD Dr. Keil, LRSD Malms, Prof. Dr. Opelt

Italienisch: Prof. Dr. Höfler, Prof. Dr. Jüttner, Prof. Dr. Nies, Priv. Doz. Dr. Reichel, Prof. Dr. Schrader, Prof. Dr. Wunderli

Latein: Prof. Dr. Häußler, StD Dr. Keil, LRSD Malms, Prof. Dr. Opelt

Leibeseziehung: StD Meusel

Linguistik: Prof. Dr. Wunderlich

Mathematik: Prof. Dr. Bergmann, StD Dr. Boczeck, StD Dr. Braun, LRD Dr. Dönges, Prof. Dr. Döring, OSTd Dr. Dormanns, Prof. Dr. Ebersoldt, StD Hanrath, Prof. Dr. Harzheim, Prof. Dr. Janßen, Prof. Dr. Klinger, Doz. Dr. Kracht, Prof. Dr. Meise, Prof. Dr. Orsinger, Prof. Dr. Petry, Prof. Dr. Ratschek, Priv. Doz. Dr. Schröder, Prof. Dr. Dr. h. c. Schubert, Prof. Dr. Steffen

Pädagogik: StD Bonk, Prof. Dr. Hardörfer, LMR Dr. Höflich, Prof. Dr. Kramp, Prof. Dr. Krumm, OSTr Kuchler, OSTd Dr. Lohn, OSTd Dr. Schreckenberger, Prof. Dr. Wehle

Philosophie: StD Becker, Prof. Dr. Dr. Diemer, Prof. Dr. Geldsetzer, Prof. Dr. Hardörfer, Prof. Dr. Heinz, Priv. Doz. Dr. Hogrebe, Prof. Dr. König, OSTd Dr. Schreckenberger, StD Dr. Schottky

Physik: Priv. Doz. Behmenburg, Prof. Dr. Bessenrodt, Prof. Dr. van Calker, LRSD Dr. Holz, Prof. Dr. Kranz, Prof. Dr. Larenz, LRSD' Mattheiem, Prof. Dr. Meiners, Prof. Dr. Stark, Prof. Dr. Suchy, Prof. Dr. Uhlenbusch

Psychologie: Prof. Dr. Grabitz, Prof. Dr. Janke, Prof. Dr. Nickel

ev. Religion: StD' Hoyer, LRSD Nieland

kath. Religion: StD Anstoetz, StD Dr. Schütt

Sozialwissenschaften: OSTd Dahlmann, Prof. Dr. Münch, StD' Dr. Reinhardt, StD Ständeke

Spanisch: Prof. Dr. Höfler, Prof. Dr. Jüttner, Prof. Dr. Nies, Priv. Doz. Dr. Reichel, Prof. Dr. Schrader, Prof. Dr. Wunderli

Wirtschaftswissenschaften: OSTd Dahlmann

Staatl. Prüfungsamt für Erste Staatsprüfungen für Lehrämter an Schulen – Düsseldorf –, Universitätsstr. 1, Gebäude 23.31, Ebene 01, 4000 Düsseldorf; Kanalstr. 10, 4040 Neuß; Gaußstr. 20, 5600 Wuppertal.

(Zuständig für die **schulstufenbezogenen** Ersten Staatsprüfungen für Lehrämter an Schulen an der Universität Düsseldorf, an der Kunstakademie Düsseldorf, der Pädagogischen Hochschule Neuß, der Gesamthochschule Wuppertal) Leiter: Leitender Regierungsdirektor Dr. M. Dönges.

Zu den Sprechstunden usw. in **Düsseldorf** siehe „Wissenschaftliches Prüfungsamt Düsseldorf“.

An der Universität Düsseldorf ist ein Studium für ein schulstufenbezogenes Lehramt nur für die **Sekundarstufe I** und für die **Sekundarstufe II** möglich. Eine schulstufenbezogene Erste Staatsprüfung besteht aus einer Teilprüfung in Erziehungswissenschaft und in zwei Fächern sowie aus einer schriftlichen Hausarbeit. Die Meldung zur Prüfung kann bei der Sekundarstufe I frühestens nach dem 5. Semester, bei der Sekundarstufe II frühestens nach dem 6. Semester erfolgen. Die Reihenfolge der vier Prüfungsleistungen bleibt i. a. dem Kandidaten überlassen. Die Meldung zur letzten Prüfungsleistung muß spätestens 2 Jahre nach Beendigung der ersten Prüfungsleistung erfolgt sein.

Institute an der Universität

Diabetes-Forschungsinstitut an der Universität

Auf'm Hennekamp 65, 4000 Düsseldorf 1, F. 3 38 21
Geschäftsführender Direktor: o. Prof. Dr. Hans Reinauer

1. Klinische Abteilung – Lehrstuhl für Innere Medizin (Diabetologie)

Direktor: o. Prof. Dr. Friedrich Arnold Gries
Sekretariat: Frau Voss, F. 33 82-2 01
Oberärzte: Priv.-Doz. Dr. Grünekle, Dr. Berger, Priv.-Doz. Dr. Vogelberg
Wiss. Ass.: Dipl.-Chem. Alterescu, Dr. Cicmir, Dr. Drescher, Dr. Drost, Dr. Hahn,
Priv. Doz. Dr. Herberg, Dr. Kemmer, Dr. Koschinsky, Dr. Meurers, Dipl.-Ing.
Morguet, Dr. Müller, Dr. Ruppert, Dr. Toeller, Dr. Vögtle-Böhringer.

2. Biochemische Abteilung – Lehrstuhl für Klinische Biochemie (Diabetologie)

Direktor: o. Prof. Dr. Hans Reinauer
Sekretariat: Frau Hyland, F. 33 82-2 41
Wiss. Ass.: Dr. Bubenzer, Dr. Dahlmann, Dr. Herbertz, Dr. Junger, Dr. Kühn, Dr.
Kuschak, Dr. Rösen

3. Abteilung für Medizinische Statistik und Epidemiologie

Abteilungsleiter: Priv.-Doz. Dr. Eberhard Greiser
Sekretariat: Frau Wohlgemuth, F. 33 82-2 59
Wiss. Ass.: Dipl.-Volksw. Dannehl, Dr. Klesse

Institut für Ernährung und Diätetik

(Deutsche Gesellschaft für Ernährung)

Moorenstraße 5, 4000 Düsseldorf 1, Medizinische Klinik und Poliklinik, Klinik E
(Schwerpunkt: Ernährung und Stoffwechsel)

Leiter: o. Prof. Dr. Horst Zimmermann
Stellvertreter: o. Prof. Dr. Friedrich Arnold Gries
Pädagogische Leiterin: Frau Helga Buchenau,

Institut für Lufthygiene und Silikoseforschung

Gurlittstraße 53, 4000 Düsseldorf 1, F. 34 50 61

Direktor: o. Prof. Dr. Hans-Werner Schlipkötter
Sekretariat: Birgit Beinl

Abteilungsleiter: Prof. Dr. Hubert Antweiler, Dipl.-Chem. Dr. Arthur Brockhaus, Priv.-
Doz. Dr. Joachim Bruch, Priv.-Doz. Dr. Walter Dehnen, Dr. Reinhard Dolgner, Dr.
Georg Fodor, Dipl.-Ing. Dr. Karl-Heinz Friedrichs, Prof. Dr. Werner Hilscher, Priv.
Doz. Dr. Friedrich Pott, Prof. Dr. Norbert Seemayer, Dipl.-Phys. Herbert Steiger,
Dipl.- Psych. Dr. Gerhard Winneke
Wiss. Ass.: Paul-Wolfgang Altrogge, Dipl.-Biologin Dorothea Brassel, Dipl.-Ing.
Georg Cubuk, Dipl.-Chem. Dr. Ulrich Ewers, Dr. Elisabeth Goettert, Dr. Doris Höhr,
Dr. Reinhard Kobelt, Dr. Gisela Krause-Fabricius, Dr. Norbert Grieser, Dipl.-Psych.
Joachim Kastka, Ursula Krämer, Dr. Nikola Manojlovic, Marianne Meyer-Hammer,
Dr. Franz-Josef Reiffer, Dipl.-Ing. Uwe Ritterstaedt, Dipl.-Chem. Anna-Margarete
Roscovanu, Dipl.-Biologin Dr. Herta Rothe, Dipl.-Biologin Nada de Ruiter, Dr. Pavel
Schmidt, Dipl.-Chem. Edith Szentei, Dipl.-Chem. Dr. Marlies Stark, Dipl.-Chem. Dr.
René Tomingas, Dipl.-Chem. Dr. Tao Pen Wang, Dipl.-Chem. Dr. Henriette Weisz

Institute in Zusammenarbeit mit der Universität

Institut für Medizin an der Kernforschungsanlage Jülich GmbH

Postfach 19 13, 5170 Jülich, F. (0 24 61) 61 64 43

Direktor: o. Prof. Dr. Ludwig E. Feinendegen

Sekretariat: Frau Flegel, Frau Dongmann

Wiss. Mitarbeiter: Dipl.-Phys. Becker, Dr. Booz, Dipl.-Ing. Gremm, Dipl.-Biol. Hübner, Dipl.-Phys. Kasperek, Dr. Porschen, Dr. Tisljar, Priv. Doz. Dr. Vyska, Prof. Dr. von Wangenheim, Dr. Welsh

Institut für Biotechnologie an der Kernforschungsanlage Jülich GmbH

Postfach 19 13, 5170 Jülich, F. (0 24 61) 61 32 94

Direktor: o. Prof. Dr. Hermann Sahm

Sekretariat: Frau Spürkel

Wiss. Mitarbeiter: Dr. Eggeling, Dr. Fähnrich, Prof. Kern, Dr. Paschke, Dr. Schimz, Dr. Schoberth, Dr. Sprey

Deutsches Krankenhausinstitut

Tersteegenstraße 9, 4000 Düsseldorf 30, F. 43 44 22

Institutsleitung: Prof. Dr. Siegfried Eichhorn, Dr. Karl Jeute, Prof. Dr. Hans-Werner Müller, Architekt Richard-Joachim Sahl

Sekretariat: Walburga Hartung, Christel Klümper

Übersicht über die Zahl der Studierenden*) im Wintersemester 1977/78

Stand: 23.12.1977

	Gesamt	Deutsche		Ausländer	
		männl.	weibl.	männl.	weibl.
Philosophische Fakultät					
Anglistik	675				
Erziehungswissenschaft	242				
Germanistik	1043				
Geschichte	320				
Klass. Philologie	88				
Philosophie	326				
Romanistik	438				
Sozialwissensch.	84				
	3216				
Math.-Nat. Fakultät					
Biologie	319				
Chemie	411				
Geographie	140				
Mathematik	413				
Pharmazie	143				
Physik	273				
Psychologie	253				
	1952				
Medizinische Fakultät					
Medizin	2557				
Zahnmedizin	295				
	2852				
Besucher des Studienkollegs Köln	19				
Ordentliche Studierende insgesamt	8039	4438	3170	244	187
Zweithörer	117				
Gasthörer	67				
Promotionshörer	82				
	8305				

*) Nach 1. Studienfach

Vorlesungen für Hörer aller Fakultäten

Vorlesungen

Die Nutzung bibliographischer Hilfsmittel und Informationsdienste für die wissenschaftliche Arbeit in Studium und Forschung. Mit praktischen Übungen
Di. 14–15 (1stündig)
Gebäude 23.03, Ebene 02, Raum 63
Gattermann

Ausgewählte Probleme der bibliothekarischen Betriebslehre.
Teil 2: Formale Erschließung der Literatur,
Datenerfassung, bibliographische Beschreibung.
Mit Kolloquium.
Di. 15–16 (1stündig)
Gebäude 23.03, Ebene 02, Raum 63
Gattermann

Biologie des Menschen
(Merkmale, Evolution, Rassen, Verhalten,
Kultur- und Bevölkerungsentwicklung)
Di. 17–19 (2-stündig)
Hörsaal 6 E
Zachariae

Dantes Poetik
(Textgrundlage: Commedia und opera minora)
Fr. 16–18 (2stündig)
Roddewig

Sprachkurse

Übersetzungsübungen Französisch–Deutsch für Anfänger
Mi. 11–13 (2stündig)
Poutot

Spanisch für Anfänger I
Mo. 14–16 (2stündig)
Sánchez Otero

Italienisch für Anfänger, Intensivkurs
Di. 16–18, Do. 14–16 (4stündig)
Moscardino

Siehe auch Veranstaltungen der Philosophischen Fakultät.

Lehrveranstaltungen des Rechenzentrums

Aufbau und Funktion moderner ADV-Anlagen
Seminar (2stündig)
Knop

Probleme der Softwarebereitstellung und
-anwendung für medizinisch-biologische
Fragestellungen
Vorlesung (2stündig)
Jesdinsky/Knop
Lehmacher/Richter

Spezielle Aufgaben der Automatisierten
Datenverarbeitung in Hochschulen und
öffentlicher Verwaltung
Vorlesung (2stündig)
Koehler/Knop

Einführung in die Programmiersprache FORTRAN IV
2.10.–13.10.78
Vorlesung mit Übung (ganztägig)

Einführung in die Programmiersprache FORTRAN IV
Vorlesung mit Übung (4stündig)



Einführung in die Programmiersprache ALGOL Vorlesung mit Übung (4stündig)	Heydthausen
Einführung in die Programmiersprache PL/1 Vorlesung mit Übung (4stündig)	Diebenbusch
Einführung in die Programmiersprache ELAN Vorlesung mit Übung (4stündig)	Szymanski
Grundlagen der strukturierten Programmierung Vorlesung (2stündig)	Szymanski
Einführung in die Kommandosprache der DVA TR 445 (jeweils eintägige, in sich geschlossene Veranstaltungen in der Woche vor Vorlesungsbeginn)	NN
Einführung in die Benutzung des Plotter und des graphischen Sichtgerätes Vorlesung (2stündig)	NN
Einführung in die Statistikprogramme des Rechenzentrums Vorlesung (4stündig)	Lehmacher
Einführung in das Statistik-Programmpaket SPSS Vorlesung mit Übung (4stündig)	Lehmacher
Einführung in die Datenbanksystematik Vorlesung (2stündig)	Heydthausen
Einführung in die Problematik der Datenfernübertragung Vorlesung (2stündig)	Speth
Grundlagen der Mikroprozessortechnik Vorlesung mit Übung (4stündig)	Diebenbusch
Aufbau und Struktur von Prozessrechnern Vorlesung mit Übung (4stündig)	Haag

Ort und Beginn der Veranstaltungen werden rechtzeitig durch Anschlag im Rechenzentrum (Geb. 25.41, Ebene 00) bekanntgegeben.

Collegium musicum

Allgemeine Musik- und Harmonielehre Di. 18.30–19.30 Raum nach Vereinbarung	Orlinski
Collegium musicum vocale Di. 19.30 Gebäude 23.21, Ebene 00, Raum 85	Orlinski
Collegium musicum instrumentale Do. 20 Gebäude 23.21, Ebene 00, Raum 85	Orlinski

Auskunft und Anmeldung: Prof. Heinz Bernhard Orlinski, Badeniastraße 18, 4044 Kaarst, F. (300) 6 62 67, s. auch Seite 45

Nur wer krankenversichert ist, darf studieren. Von der Pflicht, einer der gesetzlichen Krankenkassen einschließlich Ersatzkassen anzugehören, können sich privat versicherte Studenten befreien lassen.

Private Krankenversicherung für Studenten

Der Weg zur Befreiung:

- * Vor der Erst-Einschreibung treten Sie einer privaten Krankenversicherung bei. Von ihr bekommen Sie die Versicherungsbescheinigung für die Uni und den Befreiungsantrag. Beide Vordrucke geben Sie dann der Ortskrankenkasse (AOK) Ihres Wohn- oder Studienorts.
- * Wenn Sie bereits – allein oder mit Ihren Eltern – privat versichert sind, können Sie selbstverständlich ebenfalls den Befreiungsantrag stellen.

Die Fristen:

- * Beantragen Sie die Befreiung möglichst schon in den Semesterferien, jedenfalls vor Ihrer Immatrikulation. Dann können Sie dabei die Versicherungsbescheinigung gleich vorlegen.

- * Wenn Sie einer gesetzlichen Krankenkasse beigetreten sind, können Sie noch in den ersten drei Monaten nach der Immatrikulation in eine Privatversicherung übertreten. Danach ist der Wechsel nicht mehr möglich.
- * Befreiung oder Mitgliedschaft in einer gesetzlichen Kasse: Ihre Entscheidung gilt für das ganze Studium.

Einige Vorteile:

- * Die Privatversicherung hilft Ihnen bei den Formalitäten und sorgt für den staatlichen Beitragszuschuß von zur Zeit monatlich 17,79 Mark. BAföG-Empfänger erhalten außerdem noch 12 Mark dazu.
- * Auch von den leitenden Krankenhausärzten Ihrer Wahl können Sie sich als Privatpatient ambulant behandeln lassen.
- * Sie können in ganz Europa privat zum Arzt und ins Krankenhaus gehen und bekommen die Kosten erstattet.

Private
Studentische
Kranken-
versicherung



Setzen Sie sich gleich mit einer der privaten Krankenversicherungen in Verbindung. Ihre Namen und Anschriften finden Sie auf der Rückseite.

Setzen Sie sich gleich mit einer dieser privaten Krankenversicherungen in Verbindung. Ihre Namen und Anschriften:

- Allgemeine Private
Krankenversicherung AG
Frankfurter Straße 50,
6200 Wiesbaden 1
- Barmenia Krankenversicherung a. G.
Kronprinzenallee 12-18,
5600 Wuppertal 1
- Bayerische
Beamtenkrankenkasse (BKK)
Thierschstraße 48, 8000 München 22
- Berliner Verein
Krankenversicherung a. G.
Pantaleonswall 65-75, 5000 Köln 1
- Central Krankenversicherung AG
Hansaring 40-50, 5000 Köln 1
- Colonia Krankenversicherung AG
Gertrudenstraße 30-36, 5000 Köln 1
- Continental
Krankenversicherung a. G.
Ruhrallee 92, 4600 Dortmund
- Debeka
Krankenversicherungsverein a. G.
Südallee 15-19, 5400 Koblenz
- Deutsche Kranken-Versicherungs-AG
Aachener Straße 300, 5000 Köln 41
- Deutscher Ring
Krankenversicherungsverein a. G.
Ost-West-Straße 110
2000 Hamburg 11
- Erzieherhilfe
Krankenversicherungsverein a. G.
Olgastraße 19, 7000 Stuttgart 1
- Europa Krankenversicherung AG
Goebenstraße 1, 5000 Köln 1
- Gisela Krankenschutz V.V.a.G.
Wargauer Straße 42, 8000 München 90
- Hallesche-Nationale
Krankenversicherung a. G.
Silberburgstraße 80, 7000 Stuttgart 1
- Hanse-Merkur
Krankenversicherung a. G.
Neue Rabenstraße 3-12,
2000 Hamburg 36
- Inter Krankenversicherung a. G.
Erzberger Straße 9-13
6800 Mannheim 1
- Landeskrankenhilfe V.V.a.G.
Uelzener Straße 120, 3140 Lüneburg
- Landvolk-Krankenkasse
Oldenburg V.V.a.G.
Moorgärten 12-14, 2848 Vechta
- Liga Krankenversicherung
katholischer Priester V.V.a.G.
Minoritenweg 9, 8400 Regensburg
- Münchener Verein
Krankenversicherungsanstalt a. G.
Pettenkoflerstraße 19,
8000 München 2
- Nova Krankenversicherung a. G.
Kapstadtring 8, 2000 Hamburg 60
- Partner-Gruppe
Krankenversicherung a. G.
Berliner Straße 170-172,
6050 Offenbach 1
- Pax-Krankenkasse katholischer
Priester Deutschlands V.V.a.G.
Blumenstraße 12, 5000 Köln 1
- Pfarrerkrankenkasse V. a. G.
Benrather Schloßallee 33,
4000 Düsseldorf 13
- Savag, Saarbrücker
Krankenversicherungs-AG
Dudweiler Straße 41,
6600 Saarbrücken 3
- SBK-Krankenversicherung a. G.
Wiesbadener Straße 54,
7000 Stuttgart 50
- Signal Krankenversicherung a. G.
Ostwall 64, 4600 Dortmund
- Universa Krankenversicherung a. G.
Sulzbacher Straße 1-7,
8500 Nürnberg
- Vereinigte Krankenversicherung AG
Leopoldstraße 24, 8000 München 40
- Victoria-Gilde Krankenversicherung AG
Graf-Recke-Straße 82,
4000 Düsseldorf 4

Im Telefonbuch sind die Namen der meisten dieser Versicherungen zu finden. Rufen Sie doch einfach an oder schreiben Sie eine Postkarte mit dem Stichwort „Student“.



Philosophische Fakultät

Dekan:

Prof. Dr. Rainer Lengeler

Prodekan:

Prof. Dr. Fritz Nies

Dekanatsbüro:

Universitätsstraße 1, 4000 Düsseldorf (Gebäude 23.21, Ebene 00, Raum 63),
F. 3 11–29 36/29 37

Einfahrt: Himmelgeister Straße 288 und Christophstraße 59

Josefine Allgeier, Reg.-Ang.

Gabriele Hoezen, Reg.-Ang.

Geschäftszeit montags bis donnerstags von 10–12 Uhr und 15–16 Uhr,
freitags von 10–12 Uhr.

Zusammensetzung der engeren Fakultät:

Alle zur Fakultät gehörenden ordentlichen Professoren.

Vertreter der übrigen Habilitierten:

N.N.

N.N.

Vertreter der wissenschaftlichen Mitarbeiter:

N.N.

N.N.

Vertreter der Studierenden:

N.N.

N.N.

Orientierungsplan

Gebäude 23.21

- Ebene U 1 Hausmeister, Poststelle
Seminarräume
- Ebene 00 Universitätsbibliothek (Katalog,
Lehrbuchsammlung)
Hörsäle 3 E, 3 F und 3 H,
Hörsaal 3 G - Mitschauanlage -
Phonetiklabor
(Allgem. Sprachw.)
1. Hilferaum
Sprachlabors, Dekanat der
Phil. Fakultät

- Ebene 01 Romanisches Seminar III und IV,
Anglistisches Institut I und III
Germanistisches Seminar I, III, IV
Seminarräume
- Ebene 02 Fachbibliothek Germanistik
Germanistisches Seminar II,
Romanisches Seminar I und II,
Anglistisches Institut II und IV
- Ebene 03 Fachbibliotheken Klass.
Philologie, Anglistik,
Philosophie, Universitäts-
bibliothek (Schlagwortabteilung
Katalogisierung, EDV-Abt.)
- Ebene 04 Philosophisches Institut,
Seminar für Allg. Sprach-
wissenschaft, Seminar für
Klassische Philologie
Seminarräume

Gebäude 23.31 und 23.32

- Ebene U1 Hausmeister/Poststelle
Notartraum/Garderobe
Fachhochschule (Wirtschaft)
- Ebene 00 Fachhochschule (Wirtschaft)
- Ebene 01 Fachhochschule (Wirtschaft)
Wiss. Prüfungsamt
- Ebene 02 Seminarräume
- Ebene 03 Fachbibliotheken: Romanistik,
Geschichte, Soziologie, Wirtschaft
- Ebene 04 Historisches Seminar II
Sozialwissenschaftliches
Institut, Seminarraum
- Ebene 05 Historisches Seminar III, V
Osteuropäische Geschichte
- Ebene 06 Historisches Seminar I, IV, VI

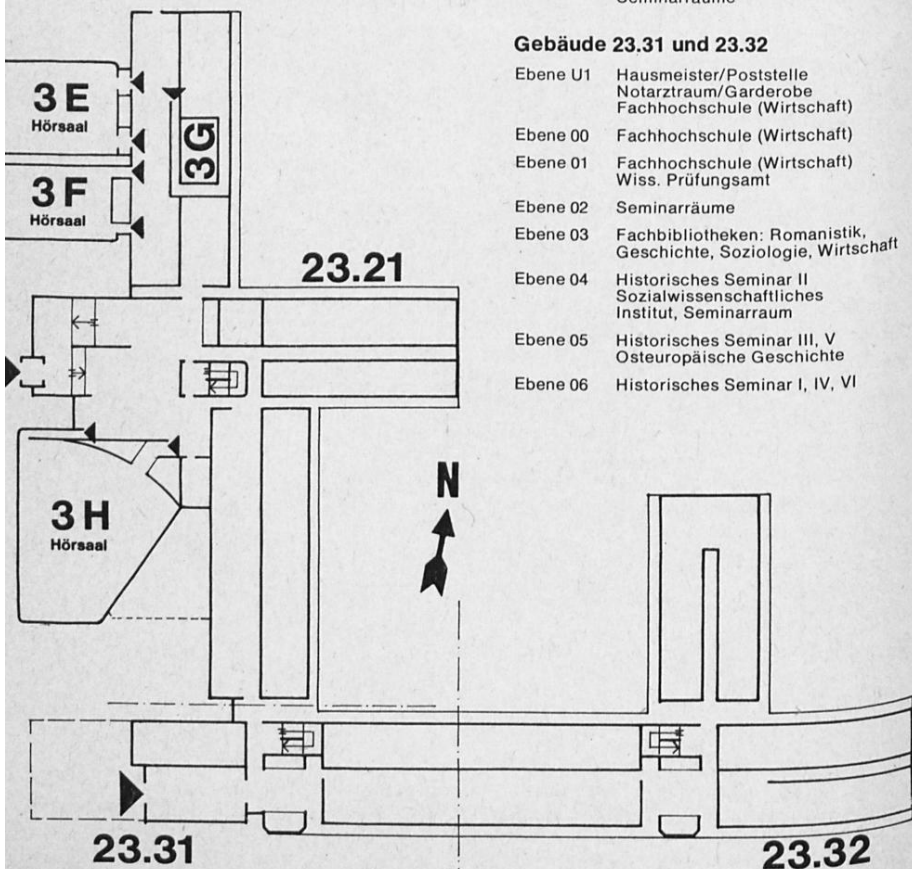

Studienberater

Philosophie

Philosophisches Institut, Gebäude 23.21, Ebene 04

Prof. Dr. Dr. Alwin Diemer, F. 3 11–29 12, Mi. 11–12, Raum 75

Wiss. Rat und Prof. Dr. Lutz Geldsetzer, F. 3 11–29 14, Fr. 14–15 und nach Vereinbarung, Raum 82

Wiss. Rat u. Prof. Dr. Norbert Henrichs, F. 3 11–29 13, Mo. 11–13

Wiss. Rat u. Prof. Dr. Gert König, F. 3 11–29 15, Fr. 14–15

Prof. Dr. Rudolf Heinz, F. 3 11–29 18, Mo. 17–18

Wiss. Ass. Dr. Hartmut Brands, F. 3 11–29 20, Fr. 14–15

Wiss. Ass. Klaus-Jürgen Düsberg, F. 3 11–29 19, Mi. 11–12

Wiss. Ang. Gérard Dubrulle, F. 3 11–20 21, Di. 11–12

Priv.-Doz. Dr. Wolfram Högge, F. 3 11–29 20, Di. 11–12

Wiss. Ass. Dr. Frank Rotter, F. 3 11–29 19, Do. 11–12

Dr. Ulrike Hinke, F. 3 11–28 97, Mi. 12–13, Raum 74

Erziehungswissenschaft

Erziehungswissenschaftliches Institut, Gebäude 23.03, Ebene 01 und Gebäude 23.02, Ebene 02, Studienberatungstermine während der Vorlesungszeit. Telefonische Studienberatung und Studienberatung außerhalb der angegebenen Zeiten nicht möglich.

Studiengang Lehramt Realschule/Gymnasium (alte Prüfungsordnung):

Wiss. Ass. Dr. Karin-Sophie Richter-Reichenbach, F. 3 11–30 27, Mi. 11–12 und n. V.; Gebäude 23.02, Ebene 02, Raum 90 (Gruppenberatung).

Studiengang Lehramt Sekundarstufe I/II (neue Prüfungsordnung):

Verw. Wiss. Ass. Helga Röhrig M. A., F. 3 11–34 74, Mi. 11–12; Gebäude 23.02, Ebene 02, Raum 88 (Gruppenberatung).

StR. i. H. Peter Honermann, F. 3 11–28 56, Mi. 16–17; Gebäude 23.02, Ebene 02, Raum 68 (Gruppenberatung).

Studiengang Lehramt Gymnasium/Sek. II, Schulfach Pädagogik:

Ak. Rat Hartmut Steuber, F. 3 11–28 53, Do. 18–19; Gebäude 23.02, Ebene 02, Raum 84 (Gruppenberatung).

Studiengang Diplomprüfung in Erziehungswissenschaft:

Ak. Rat Dr. Lutz Hornke, Dipl.-Psych., M. A., F. 3 11–21 46, Fr. 13–14; Gebäude 23.02, Ebene 02, Raum 86

Studienprofessor Dr. Dieter Margies, F. 3 11–21 37, Mo. 14–15; Gebäude 23.02, Ebene 02, Raum 69 (Examensfragen betr. Wahlpflichtfach Erziehungs- und Schulrecht).

Alle erziehungswissenschaftlichen Studiengänge:

Wiss. Ass. Dr. Robert Antoch, Dipl.-Psych., F. 3 11–21 45, Mi. 11–12; Gebäude 23.02, Ebene 02, Raum 70 (Fragen, die der Erörterung der besonderen persönlichen Umstände bedürfen).

Verw. Wiss. Ass. Christiane Sandrock, Dipl.-Päd., F. 3 11–21 34, Mo. 11–12; Gebäude 23.02, Ebene 02, Raum 63 (Fragen, die der Erörterung der besonderen persönlichen Umstände bedürfen).

Examensfragen:

Prof. Dr. Wolfgang Kramp, F. 3 11–20 85 (28 57), Di. 11–12; Gebäude 23.03, Ebene 01, Raum 87

Prof. Dr. Volker Krumm, F. 3 11–20 39, Di. 10–11, Mi. 18–18.30 u. n. V.; Gebäude 23.03, Ebene 01, Raum 90

Prof. Dr. Gerhard Wehle, F. 3 11–20 38 (28 59), Do. 16–18; Gebäude 23.03, Ebene 01, Raum 81.

Fragen betr. Zulassung zu Prüfungen:

Verw. Wiss. Ass. Joachim Koblitz, Dipl.-Päd., F. 3 11–21 33, Di. 14–15; Gebäude 23.02, Ebene 02, Raum 82 (Organisatorische Fragen der Diplom-Vor- und Hauptprüfung).

Staatliches/Wissenschaftliches Prüfungsamt Düsseldorf, F. 3 11–41 02 bis 41 07, Gebäude 23.31, Ebene 01 (vgl. S. 56), (Lehramtsprüfungen).

Dekanat der Philosophischen Fakultät, F. 3 11–29 36/29 37, Gebäude 23.21, Ebene 00, Raum 63 (vgl. S. 65), (Magisterprüfung und Promotion).

Entwicklungs- und Erziehungspsychologie

Erziehungswissenschaftliches Institut, Abteilung Entwicklungs- u. Erziehungspsychologie, Gebäude 23.03, Ebene 01

Akad. Oberrat Dr. Hans-Jörg Fenner, F. 3 11–21 32, Raum 23A.

Beratungsthemen: Studium und Prüfungen im Fach Psychologie für Diplomstudierende mit Hauptfach Erziehungswissenschaft (Vor- und Hauptdiplomprüfung); Prüfung in Psychologie im Rahmen des Erziehungswissenschaftlichen Grundstudiums für Lehramt-Studierende

Prof. Dr. Horst Nickel, F. 3 11–21 30, Raum 27

Beratungsthemen: Promotionsstudium in Psychologie (Haupt- und Nebenfach); Magisterprüfung in Psychologie (nur Nebenfach); Studium und Prüfungen in Entwicklungspsychologie und Pädagogischer Psychologie für Studierende mit dem Hauptfach Psychologie; Erweiterungsprüfung für das Lehrfach Psychologie an Gymnasien

Sozialwissenschaft

Sozialwissenschaftliches Institut, Gebäude 23.31, Ebene 04

Wiss. Hilfskraft Karl-Heinz Saurwein, F. 3 11–40 76

Beratungsthema: Allgemeine Studienberatung

Verw. Wiss. Ass. Werner Gephart, F. 3 11–40 75

Beratungsthema: Allgemeine Studienberatung

Verw. Wiss. Ass. Helmut Zehnpfennig, F. 3 11–31 23

Beratungsthema: Allgemeine Studienberatung

Akad. Oberrätin Dr. Ursula Boos-Nünning, F. 3 11–31 23

Beratungsthema: Diplom-Pädagogen

Prof. Dr. Richard Münch, F. 3 11–21 48

Beratungsthema: Magister und Promotion

Geschichte

Historisches Seminar, Gebäude 23.31, Ebene 04, 05 und 06

Für schriftliche Anfragen: Wiss. Ass. Priv.-Doz. Dr. Christoph Weber, Abteilung für Neuere Geschichte, F. 3 11–29 41

Jeweils zu den angegebenen Sprechstunden und nach Vereinbarung stehen folgende Berater zur allgemeinen Studienberatung in der Vorlesungszeit zur Verfügung. Aktuelle Änderungen der Sprechzeiten sind aus Anschlägen ersichtlich.

Prof. Dr. Dietmar Kienast, F. 3 11–29 94, Do. 10–12, Ebene 05, Raum 37
Beratungsthema: Alte Geschichte

Wiss. Ass. Dr. Otfried von Vacano, F. 3 11–29 96, Mi. 14–17, Ebene 05, Raum 28
Beratungsthema: Alte Geschichte

Wiss. Ass. Ruprecht Ziegler, F. 3 11–29 97, Do. ab 14, Ebene 05, Raum 34
Beratungsthema: Alte Geschichte

Wiss. Ass. Dr. Raban von Haehling, F. 3 11–29 95, Do. ab 14, Ebene 05, Raum 32
Beratungsthema: Alte Geschichte

Prof. Dr. Rudolf Hiestand, F. 3 11–29 38, Mi. 11–13, Ebene 06, Raum 68
Beratungsthema: Mittelalterliche Geschichte

Wiss. Rat und Prof. Dr. Josef Semmler, F. 3 11–29 31, Do. 11–12.30, Ebene 06, Raum 72
Beratungsthema: Mittelalterliche Geschichte.

Wiss. Ass. Dr. Albrecht Graf Finckenstein, F. 3 11–29 40, Di. 14–16, Ebene 06, Raum 74
Beratungsthema: Mittelalterliche Geschichte

Prof. Dr. Wolfgang J. Mommsen, F. 3 11–40 81, nach Vereinbarung, Ebene 04, Raum 61
Beratungsthema: Neuere Geschichte

Prof. Dr. Klaus Müller, F. 3 11–29 27, Do. 14–15, Ebene 06, Raum 73
Beratungsthema: Neuere Geschichte

Prof. Dr. Elisabeth Fehrenbach, F. 3 11–29 26, Di. 10–12, Ebene 04, Raum 67
Beratungsthema: Neuere Geschichte

Akad. Oberrat Priv.-Doz. Dr. Karl Egon Lönne, F. 3 11–29 30, Di. 16–17, Ebene 04, Raum 66
Beratungsthema: Neuere Geschichte

Prof. Dr. Christoph Weber, F. 3 11–29 42, Do. 11–13, Ebene 06, Raum 71
Beratungsthema: Neuere Geschichte

Akad. Oberrat Dr. Manfred Wüstemeyer, F. 3 11–29 29, Do. 9–11, Ebene 04, Raum 70
Beratungsthema: Neuere Geschichte

Verw. Wiss. Ass. Gerhard Hirschfeld, F. 3 11–40 84, Mo. 10–12, Ebene 04, Raum 68
Beratungsthema: Neuere Geschichte

Wiss. Ass. Gerd Krumeich, F. 3 11–40 85, Fr. 13–15, Ebene 04, Raum 63
Beratungsthema: Neuere Geschichte

Wiss. Ass. Dr. Gerhard Schormann, F. 3 11–29 41, Mo. 11–13, Ebene 06,
Raum 77

Beratungsthema: Neuere Geschichte

Prof. Dr. Peter Hüttenberger, F. 3 11–30 20, Mo. 13–15.30

Ebene 06, Raum 65

Beratungsthema: Neueste Geschichte

Wiss. Ass. Hein Hoebink, F. 3 11–20 73, Mi. 14–16,

Ebene 06, Raum 61

Beratungsthema: Neueste Geschichte

Wiss. Rat und Prof. Dr. Hans Lemberg, F. 3 11–29 28, Mo. 11–12,

Ebene 05, Raum 62

Beratungsthema: Osteuropäische Geschichte

Wiss. Hilfskraft Dittmar Dahlmann, M. A., F. 3 11–40 86, Mi. 10–12,

Ebene 05, Raum 64

Beratungsthema: Osteuropäische Geschichte

Wiss. Hilfskraft Steffi Engert, M. A., F. 3 11–40 86, Mo. 10–11,

Ebene 05, Raum 64

Beratungsthema: Osteuropäische Geschichte

Prof. Dr. Karl Hardach, F. 3 11–40 14, nach Vereinbarung,

Ebene 05, Raum 23

Beratungsthema: Wirtschaftsgeschichte

Wiss. Ass. Dr. Ulrich Nocken, F. 3 11–40 20, nach Vereinbarung,

Ebene 05, Raum 27

Beratungsthema: Wirtschaftsgeschichte

Wiss. Hilfskraft Frau Dipl. Volkswirt Dr. The Quyen Vu, F. 3 11–40 22,
nach Vereinbarung, Ebene 05, Raum 29

Beratungsthema: Wirtschaftswissenschaft

Allgemeine Sprachwissenschaft

Seminar für Allgemeine Sprachwissenschaft, Gebäude 23 21, Ebene 04

Prof. Dr. Dieter Wunderlich, F. 3 11–25 54, Mi. 15–16, Fr. 13–14,
Raum 450

Wiss. Ass. Dr. Konrad Ehlich, F. 3 11–29 25, Di. 14–16, Raum 46

Wiss. Ass. Dr. Manfred Pinkal, F. 3 11–25 57, Di. 14–16, Raum 48

N. N.

Klassische Philologie

Seminar für Klassische Philologie, Gebäude 23.21, Ebene 04

Prof. Dr. Reinhard Häußler, F. 3 11–41 38, Di. 16–18, Raum 27

Stud.-Prof. Dr. Wolfgang Heimbecher, F. 3 11–29 91,

Mo. 11–12.30, Raum 23

Beratungsthema: u. a. bes. lateinische und griechische Sprach- resp.
Ergänzungskurse

Germanistik

Germanistisches Seminar, Gebäude 23.21, Ebene 01 und 02

Prof. Dr. Manfred Windfuhr, F. 3 11–29 50, Mo. 12–13, Ebene 02, Raum 42
Beratungsthema: Neue Germanistik

Akad. Oberrat Winfried Hartkopf, F. 3 11–30 04, Mi. 12–14, Ebene 02,
Raum 48

Beratungsthema: Neuere Germanistik

Akad. Oberrätin Dr. Gertrude Cepl-Kaufmann, F. 3 11–30 04, Di. 10–11,
Ebene 02, Raum 48

Beratungsthema: Neuere Germanistik

Prof. Dr. Herbert Anton, F. 3 11–29 47, Mo. 11–13, Ebene 01, Raum 53
Beratungsthema: Neuere Germanistik

Prov.-Doz. Dr. Manfred Frank, F. 3 11–42 82, Mo. 16–18, Ebene 01,
Raum 44

Beratungsthema: Neuere Germanistik

Wiss. Ass. Dr. Gerhard Kurz, F. 3 11–29 48, Mo. 10–12, Ebene 01,
Raum 49

Beratungsthema: Neuere Germanistik

Wiss. Ass. Dr. Hans Georg Pott, F. 3 11–29 48, Mo. 16–18, Ebene 01,
Raum 49

Beratungsthema: Neuere Germanistik

Wiss. Ass. Dr. Jochen Hörisch, F. 3 11–29 49, Mo. 14–16, Ebene 01,
Raum 55

Beratungsthema: Neuere Germanistik

Prof. Dr. Gert Kaiser, F. 3 11–29 53, Do. 13.30–15, Ebene 01, Raum 23
Beratungsthema: Ältere Germanistik

Akad. Oberrätin Dr. Barbara Haupt, F. 3 11–29 55, Mi. 14–15,
Ebene 01, Raum 27

Beratungsthema: Ältere Germanistik

Verw. Wiss. Ass. Helmut Brall, F. 3 11–29 54, Mo. 18–19, Ebene 01,
Raum 29

Beratungsthema: Ältere Germanistik

Prof. Dr. Georg Stötzel, F. 3 11–29 43, nach tel. Vereinbarung 3 11–29 44,
Ebene 01, Raum 43

Beratungsthema: Deutsche Philologie und Linguistik

Akad. Oberrat, Dr. Volker Beeh, F. 3 11–29 89, Di. u. Mi. 11–12,
Ebene 01, Raum 52

Beratungsthema: Deutsche Philologie und Linguistik

Wiss. Ass. Dr. Rudi Keller, F. 3 11–29 45, Mo. 17–18, Ebene 01, Raum 50
Beratungsthema: Deutsche Philologie und Linguistik.

Wiss. Ass. Dr. Ludwig Jäger, F. 3 11–29 46, Fr. 10–12, Ebene 01, Raum 54
Beratungsthema: Deutsche Philologie und Linguistik.

Verw. Wiss. Ass. Gabriel Falkenberg, F. 3 11–42 80, Mo. 14–15,
Ebene 01, Raum 50

Beratungsthema: Deutsche Philologie und Linguistik.

Anglistik

- Anglistisches Institut, Gebäude 23.21, Ebene 01 und 02
- Prof. Dr. Helmut Benning, F. 3 11–29 61, Mi. 16–17, Ebene 01, Raum 69
- Prof. Dr. Rainer Lengeler, F. 3 11–29 64, Mi. 16–17
- Prof. Dr. Herbert Rauter, F. 3 11–29 56, Di. 11–12, Ebene 0,2 Raum 61
- Prof. Dr. Hubertus Schulte Herbrüggen, F. 3 11–29 63, Do. 11–12, Ebene 01, Raum 66
- Wiss. Rat u. Prof. Dr. Lienhard Legenhausen, F. 3 11–30 66, Di. 14.00, Ebene 01, Raum 68
- Studienprofessor Dr. Hans-Lothar Meyer, F. 3 11–29 58, Di. 15–16,
- Wiss. Ass. Dr. Manfred Beyer, F. 3 11–31 52, Di. 11–12
- Wiss. Ass. Dr. Wilhelm Busse, F. 3 11–29 62, Mi. 11–12, Ebene 01, Raum 73
- Akad. Rat Dr. Dietmar Claas, F. 3 11–29 59, Mo. 10–11
- Akad. Oberrat Dr. Josef Haslag, F. 3 11–29 58, Mi. 15–16
- Studienrätin i. H. Dr. Ulrike Kaiser, F. 3 11–29 62, Di. 13–14, Ebene 01, Raum 73
- Verw. Wiss. Ass. Karl Friedrich Knapp, F. 3 11–29 62, Do. 10–11, Ebene 01, Raum 73
- Wiss. Ass. Jürgen Märten, F. 3 11–29, 57, Do. 10–11, Ebene 02, Raum 65
- Verw. Wiss. Ass. Georg Ognibeni, F. 3 11–30 26, Fr. 9–11, Ebene 01, Raum 62
- Wiss. Ass. Angela Praesent, F. 3 11–29 57, Fr. 10–11
- Wiss. Ass. Dr. Ulrike Scholz, F. 3 11–29 57, Di. 11–12
- Verw. Wiss. Ass. Wolfgang Schröter, F. 3 11–31 52, Mo. 14–15, Ebene 01, Raum 63
- Wiss. Ass. Dr. Therese Seidel, F. 3 11–29 57, Di. 10–11, Ebene 01, Raum 65
- Wiss. Ass. Hans Paul Tenhaken M. A., F. 3 11–29 62, Fr. 11–12, Ebene 01, Raum 73

Romanistik

Romanisches Seminar, Gebäude 23.21, Ebene 01 und 02

Beratungsthema: Französisch S 1

Akad. Rat Dr. Jürgen Rehbein F. 3 11–43 75,
Mi. 13.30, Ebene 01, Raum 88

Beratungsthema: Französisch S II

Akad. Oberrat Klaus-Dieter Drissen, F. 3 11–29 79,
Do. 13–14, Ebene 02, Raum 84

Beratungsthema: Studiengänge Magister/Promotion

Priv. Doz. Dr. Karl Hölz, F. 3 11–43 76,
Do. 14.30–15.30, Ebene 02, Raum 99

Beratungsthema: Spanisch

Dr. Bienvenido de la Fuente, F. 3 11–29 85
Do. 16–17, Ebene 02, Raum 91.

Beratungsthema: Italienisch
Priv. Doz. Dr. Wolfgang Rettig, F. 3 11–43 72,
Mi. 12–13, Ebene 02, Raum 97

Beratungsthema: Auslandsstudium
Dr. Ute van Runset, F. 3 11–21 28,
Mo. 16–17, Ebene 02, Raum 83

Studienberatung durch die Fachschaftsvertreter der Studentenschaft

Zeiten nach Vereinbarung, Anschläge beachten

Anglistik:

Fachschaftsraum Anglistik/Romanistik, Gebäude 23.21, Ebene 01,
Raum 89

Erziehungswissenschaft:

Fachschaftsraum
Gebäude 23.03, Ebene 01, Raum 50

Germanistik:

Fachschaftsraum Germanistik/Geschichte
Gebäude 23.21, Ebene 01, Raum 82

Geschichte

Gebäude 23.31,

Philosophie:

Fachschaftsraum
Gebäude 23.21, Ebene 01, Raum 21

Romanistik:

Fachschaftsraum Romanistik/Anglistik
Gebäude 23.21, Ebene 01, Raum 89

Sozialwissenschaft:

Gebäude 23.31

Prüfungsausschüsse

Ausschuß für die Diplomprüfung in Erziehungswissenschaft

Vorsitzender:

Prof. Dr. Volker Krumm, Erziehungswissenschaftliches Institut

Stellvertreter:

Prof. Dr. Wolfgang Kramp, Erziehungswissenschaftliches Institut

Weitere Mitglieder:

Prof. Dr. Herbert Anton, Germanistisches Seminar

Prof. Dr. Gerhard Wehle, Erziehungswissenschaftliches Institut

Lehrkörper

a) Ordentliche Professoren:

- Anton, Herbert, Bahnstraße 45, 4020 Mettmann, F. (0 21 04) 2 22 77
Dr. phil. (Neuere Germanistik) 11. 11. 70
- Benning, Helmut A., Moselstraße 16, 4020 Mettmann
Dr. phil. (Anglistik), 3. 7. 68
- Diemer, Alwin, Kaiserswerther Straße 162, 4000 Düsseldorf 30, F. 43 62 63
Dr. med. et Dr. phil. (Philosophie), 1. 8. 63
Zugleich Mitglied der Math.-Nat. Fakultät
- Hardach, Karl, Historisches Seminar, Universitätsstraße 1,
4000 Düsseldorf 1, F. 3 11–40 14
Dr. rer. pol. (Wirtschaftsgeschichte), 1. 1. 77
- Hiestand, Rudolf, Rheinallee 120, 4000 Düsseldorf 11, F. 57 33 67
Dr. phil. (Mittelalterliche Geschichte), 12. 4. 76
- Höfler, Manfred, Mörikestraße 26, 4044 Kaarst,
Dr. phil. (Romanistik), 1. 10. 69
- Hüttenberger, Peter, Bendhütter Str. 237, 4050 Mönchengladbach-Neuwerk,
F. (0 21 61) 66 57 50
Dr. phil. (Neueste Geschichte mit besonderer Berücksichtigung der Ge-
schichte des Landes Nordrhein-Westfalen), 1. 2. 76
- Kaiser, Gert, Ahornstraße 19, 4000 Düsseldorf 22, F. 20 19 57
Dr. phil. (Ältere Germanistik), 17. 3. 77
- Kienast, Dietmar, Hedwigstraße 5, 4044 Kaarst 2, F. (0 21 01) 51 90 07
Dr. phil. (Alte Geschichte), 2. 10. 65
- Kramp, Wolfgang, Paul-Klee-Straße 44, 5657 Haan, F. (0 21 29) 23 60
Dr. phil. (Erziehungswissenschaft), 2. 4. 69
- Krumm, Volker, Breidenhofer Straße 34, 5657 Haan, F. (0 21 29) 77 90
Dr. phil. (Erziehungswissenschaft), 21. 9. 70
- Lengeler, Rainer, Biesenstraße 62, 4010 Hilden, F. (0 21 03) 36 06
Dr. phil. (Anglistik), 8. 5. 73
- Mommsen, Wolfgang, J.,
Dr. phil. (Neuere Geschichte), 25. 6. 68 (beurlaubt)
(zur Zeit Direktor des Deutschen Historischen Instituts, London)
- Müller, Klaus, Drosselweg 10, 4052 Korschenbroich 2, F. (0 21 61) 2 91 18
Dr. phil. (Neuere Geschichte), 10. 11. 71
- Münch, Richard, Dachsweg 44, 5000 Köln 40, F. (02 11) 5 00 13 84
Dr. phil. (Sozialwissenschaft), 25. 5. 77
- Nickel, Horst, Berliner Straße 25, 5309 Meckenheim, F. (0 22 25) 21 47
Dr. phil. (Psychologie – Entwicklungs- u. Erziehungspsychologie), 7. 9. 69
- Nies, Fritz, Mörikestraße 28, 4044 Kaarst
Dr. phil. (Romanistik), 1. 10. 70
- Opelt, Ilona, Feldstraße 33, 4000 Düsseldorf 30, F. 44 26 50
Dr. phil. (Klassische Philologie), 28. 6. 68
- Rauter, Herbert, Brucknerstraße 15, 4005 Meerbusch 1, F. (0 21 59) 65 05
Dr. phil. (Anglistik mit besonderer Berücksichtigung der nordamerikanischen
Literatur), 24. 9. 63

- Schrader, Ludwig, Gleiwitzer Straße 20, 4044 Kaarst 2,
Dr. phil. (Romanistik), 24. 7. 68
- Schulte Herbrüggen, Hubertus, Dürerstraße 30, 4040 Neuss
Dr. phil. (Anglistik), 1. 8. 70
- Stötzel, Georg, Merianweg 2, 4010 Hilden
Dr. phil. (Deutsche Philologie und Linguistik), 15. 9. 68
- Wehle, Gerhard, Lörickstraße 37, 4040 Neuss, F. Neuss 4 13 75
Dr. phil. (Erziehungswissenschaft), 1. 10. 61
- Windfuhr, Manfred, Uerdinger Straße 23, 4000 Düsseldorf 30
Dr. phil. (Neuere Germanistik), 30. 3. 67 (beurlaubt)
- Wunderli, Peter, Römerstraße 100, 4048 Grevenbroich 2,
Dr. phil. (Romanistik), 1. 4. 70
- Wunderlich, Dieter, Chamissostraße 8, 4000 Düsseldorf 1
Dr. phil. (Allgemeine Sprachwissenschaft), 21. 5. 73

Mit der Vertretung eines Lehrstuhls beauftragt:

- Fehrenbach, Elisabeth, Lerchenweg 4, 6301 Krofdorf-Gleiberg
Prof. Dr. phil. (Neuere Geschichte)

b) Wiss. Räte und Professoren:

- Geldsetzer, Lutz, Mönchenwerther Straße 4, 4000 Düsseldorf 11, F. 57 55 56
Dr. phil. (Philosophie), 23. 10. 69
- Henrichs, Norbert, Im Luftfeld 80, 4000 Düsseldorf 31, F. 40 46 55
Dr. phil. (Philosophie und Informationswissenschaften), 24. 1. 74
- Jüttner, Siegfried, Am Ostbahnhof 16, 4030 Ratingen,
Dr. phil. (Romanistik)
- König, Gert Albrecht, Universitätsstraße 1, 4000 Düsseldorf 1,
Dr. phil. (Philosophie), 21. 5. 71
- Legenhausen, Lienhard, Ophover Weg 42, 5144 Wegberg, F. (0 24 34) 48 91
Dr. phil. (Anglistik), 10. 11. 75
- Lemberg, Hans, Krementzstraße 16, 5000 Köln 41, F. (02 21) 44 33 08
Dr. phil. (Osteuropäische Geschichte), 1. 2. 73
- Semmler, Josef, Ebereschenweg 21, 6700 Ludwigshafen, F. (06 21) 55 71 65
Dr. phil. (Mittelalterliche Geschichte), 15. 6. 72
- N.N. (Germanistik)

c) Studienprofessoren:

- Heimbecher, Wolfgang, Lechstraße 7, 4040 Neuss 21 (Norf), F. (30 07) 21 14
Dr. phil. (Klassische Philologie)
- Margies, Dieter, Kiefernweg 2, 4010 Hilden, F. (0 21 03) 6 46 64
Dr. phil. (Erziehungswissenschaft)
- Meyer, Hans-Lothar, Dorfstraße 72, 4048 Grevenbroich 2, F. (0 21 82) 79 84
Dr. phil. (Anglistik)

d) Honorarprofessor:

Gattermann, Günter, Corellistraße 47, 4000 Düsseldorf 13, F. 70 54 24
Dr. phil. Ltd. Bibliotheksdirektor (Bibliothekswissenschaft)

e) Außerplanmäßige Professoren:

Häußler, Reinhard, Preußenstraße 14, 4030 Ratingen 6, F. (630) 6 87 07
Dr. phil. (Klassische Philologie), 18. 6. 76

Hardörfer, Ludwig, Am Liesenfeld 10, 5140 Erkelenz-Bellinghoven,
F. (0 24 31) 39 09
Dr. phil. Oberschulrat, Leiter der erziehungswissenschaftlichen Abteilung im
Landesinstitut für Schulpädagogische Bildung, Düsseldorf (Erziehungswis-
senschaft), 30. 8. 76

Heinz, Rudolf, Augustastraße 123, 5600 Wuppertal 1, F. (02 02) 43 31 49
Dr. phil. (Philosophie), 18. 6. 76

Weber, Christoph, Citadellstraße 9, 4000 Düsseldorf 1, F. 37 73 14
Dr. phil. (Neuere Geschichte), 16. 9. 77

f) Privatdozenten:

Frank, Manfred Rudolf, Selfkantstraße 7, 4040 Neuss
Dr. phil. (Neuere Germanistik), 3. 5. 77

Hölz, Karl, Düsseldorfer Straße 73, 4030 Ratingen,
Dr. phil. (Romanistik), 17. 1. 78

Hogrebe, Wolfram, Mauerstraße 21, 4000 Düsseldorf 30, F. 46 08 62
Dr. phil. Akademischer Rat (Philosophie), 13. 7. 76

Lönne, Karl-Egon, Oberstraße 37, 4049 Wevelinghoven, F. (0 21 81) 7 37 71
Dr. phil., Akademischer Oberrat (Neuere Geschichte), 9. 12. 75

Reichel, Edward, Ostendorfstraße 4, 4000 Düsseldorf 1
Dr. Phil. (Romanistik), 25. 1. 77

Rettig, Wolfgang, Vellbrüggener Straße 61, 4040 Neuss 21
Dr. phil. (Romanistik), 6. 12. 77

g) Akademische Oberräte/Akademische Räte:

Beeh, Volker, Alt Niederkassel 64, 4000 Düsseldorf 11, F. 5 69 00
Dr. phil. Oberrat (Deutsche Philologie und Linguistik)

Boos-Nünning, Ursula, Friedrich-Ebert-Straße 235, 4051 Mönchengladbach 2,
F. (0 21 66) 4 05 85
Dr. rer. soc. oec., Oberrätin (Sozialwissenschaft)

Cepl-Kaufmann, Gertrude, Oberbuschweg 23, 5000 Köln 50, F. (02 24) 68 77 54
Dr. phil., Oberrätin (Neue Germanistik)

Claas, Dietmar, Rheinfährstraße 7, 4040 Neuss-Uedesheim, F. Neuss 1 76 28
Dr. Phil. (Anglistik)

Drissen, Klaus-Dieter, Preußenstraße 99, 4040 Neuss
Oberrat (Romanistik)

Fenner, Hans-Jörg, Sonnenschein 50, 5650 Solingen 19, F. (0 21 22) 31 39 30
Dr. phil., Dipl.-Psych. Oberrat (Psychologie – Entwicklungs- und Erziehungs-
psychologie)

- von Gemmingen-Obstfelder, Barbara Freifrau, Karolingerstraße 64,
4000 Düsseldorf 1
Dr. phil., Oberrätin (Romanistik)
- Hartkopf, Winfried, Lichtstraße 31, 4000 Düsseldorf 1, F. 67 43 22
Oberrat (Neuere Germanistik)
- Haslag, Josef, Johansenau 142, 4150 Krefeld
Dr. phil., Oberrat (Anglistik)
- Haupt, Barbara, Frans-Hals-Weg 13, 4010 Hilden, F. (0 21 03) 6 19 22
Dr. phil., Oberrätin (Ältere Germanistik)
- Hornke, Lutz F., Kreuzbergstraße 45, 4000 Düsseldorf 31, F. 40 29 96
Dr. phil., Dipl.-Psychologe, M. A.-Stanford-University (Erziehungswissenschaft)
- Merkert, Paul Rainald, Im Wiesengrund 1, 5150 Bergheim-Kenten,
F. (0 22 71) 6 18 51
Dr. phil., Oberrat (Erziehungswissenschaft)
- Rehbein, Jürgen, Königsberger Straße 28c, 4018 Langenfeld,
Dr. phil. (Romanistik)
- Wüstemeyer, Manfred, Heideweg 18, 4224 Hünxe-Drevenack, F. (0 28 58) 21 98
Dr. phil., Oberrat (Neuere Geschichte)

h) Oberstudienräte/Studienräte im Hochschuldienst:

- Bölling, Rainer, Karolingerstraße 66, 4000 Düsseldorf 1
(Neuere Geschichte)
- Kaiser, Ulrike, An St. Swibert 52, 4000 Düsseldorf 31
Dr. phil. (Anglistik)
- Runset, Ute van, Rathelbeckstraße 354, 4000 Düsseldorf 22
Dr. phil. (Romanistik)

i) Lektoren:

- Berrut, Pierre, Barmer Straße 1, 4000 Düsseldorf 11, F. 5 46 67
(Französisch)
- Brunsberg, Sandra, Baackesweg 84, 4150 Krefeld,
M. A., (Anglistik)
- de la Fuente, Bienvenido, Hohenzollernstraße 36, 4000 Düsseldorf 1
Dr. phil. (Spanisch)
- Hooton, Richard Gary, Wildenbruchstraße 44, 4000 Düsseldorf 11,
Dr. phil., M. A., (Anglistik)
- de Manzini, Chiara, Richardstraße 115, 4000 Düsseldorf 1
Dr. phil. (Italienisch)
- Nieroba, Louise, Schwalbenweg 20, 4040 Neuss 23
B. A., (Anglistik)
- Wendell, Elizabeth, Steinhauerstraße 4, 4000 Düsseldorf 13, F. 71 31 42
M. A., (Anglistik)

j) Mit Vorlesungen beauftragt:

- Becker, Horst, Bogenstraße 29, 4018 Langenfeld
Studiendirektor (Philosophie)
- Orlinski, Heinz, Bernhard, Badeniastraße 18, 4044 Kaarst, F. Neuss 6 62 67
Prof. (Allgemeine Musik- und Harmonielehre)
- Raatz, Ulrich, Schwarzbachstraße 23, 4000 Düsseldorf 12, F. 28 92 88
Dr. rer. nat., o. Prof. an der Gesamthochschule Duisburg (Erziehungswissenschaft)

k) Mit Seminaren und Übungen beauftragt:

- Antoch, Robert, F., Alte Landstraße 32, 4000 Düsseldorf 31
Dr. phil., Dipl.-Psychologe, Wiss. Ass. (Erziehungswissenschaft)
- Arora, Ingrid, Albertsstraße 2, 5200 Siegburg, F. (0 22 41) 6 61 12
Dipl.-Psych. (Psychologie – Entwicklungs- und Erziehungspsychologie)
- Barth, Norberth, Deutsches Institut für internationale pädagogische Forschung,
Schloßstraße 29, 6000 Frankfurt a. M., F. (06 11) 77 10 47
Dr., Dipl.-Psych. (Erziehungswissenschaft)
- Benthin, Karola, Schloßmannstraße 27, 4000 Düsseldorf 1
Verw. Wiss. Ass. (Romanistik)
- Beyer, Manfred, Lübisrather Straße 42–46, 4041 Neuss 26
Dr. phil., Wiss. Ass. (Anglistik)
- Biemel, Walter, Am Hangeweier 3, 5100 Aachen, F. (02 41) 7 41 00
Dr. phil., o. Prof. an der Staatlichen Kunstakademie Düsseldorf (Philosophie)
- Bierbach, Mechtild, Bismarckstraße 2a, 4150 Krefeld
(Romanistik)
- Bonk, Norbert, Waldweg 19, 4048 Grevenbroich, F. (0 21 81) 33 59
Studiendirektor, Fachleiter für Erziehungswissenschaft am Bezirksseminar
für das Lehramt am Gymnasium in Neuss (Erziehungswissenschaft)
- Brall, Helmut, Edelfalter 15, 4044 Kaarst 2, F. Neuss 51 95 06
Verw. Wiss. Ass. (Ältere Germanistik)
- Brands, Hartmut, Graf-Recke-Straße 160, 4000 Düsseldorf 1, F. 63 28 25
Dr. phil. Wiss. Ass. (Philosophie)
- Brandt, Herwig, Volmerswerther Straße 235a, 4000 Düsseldorf 1
Dr. phil., Wiss. Ass. (Klassische Philologie)
- Bungarten, Hans, Westwall 165, 4150 Krefeld
Dr., Oberstudiendirektor (Klassische Philologie)
- Busse, Wilhelm, Harzstraße 68, 5628 Heiligenhaus
Dr. phil., Wiss. Ass. (Anglistik)
- Dickel-Wiedemann, Beatrix, Fürstenwall 224, 4000 Düsseldorf 1
Dipl.-Dolmetscherin (Anglistik)
- Dönhoff, Knut, Niehler Kirchweg 73, 5000 Köln 60, F. (02 21) 76 49 67
Dipl.-Psychologe, Dr. rer. nat., Akademischer Oberrat an der Pädagogischen
Hochschule Rheinland, Abteilung Heilpädagogik in Köln (Methoden der
empirischen Forschung – Erziehungswissenschaft)
- Dubrulle, Gérard, Lahnstraße 25, 4100 Duisburg 1, F. (02 03) 33 64 72
(Philosophie)

- Dürschmidt, Peter, Jägerstraße 13, 4018 Langenfeld, F. (0 21 73) 1 70 09
Dipl.-Päd. (Erziehungswissenschaft)
- Düsberg, Klaus-Jürgen, Nikolaus-Ehlen-Straße 4, 4330 Mülheim/Ruhr,
F. (02 08) 75 02 11
Wiss. Ass. (Philosophie)
- Ebel, Else, Gropiusweg 5, 4630 Bochum 1,
Dr. phil. Akademische Oberrätin an der Ruhr-Universität Bochum
(Ältere Germanistik)
- Echterhoff, Wilfried, Beethovenstraße 21, 5188 Horrem, F. (0 22 73) 48 97
Dr. rer. nat. Dipl.-Psychologe, Leiter der Fachgruppen Psychologie, Pädagogik,
Soziologie der Bundesanstalt für Straßenwesen zu Köln (Methoden der
empirischen Forschung – Erziehungswissenschaft)
- Ehlich, Konrad, Lindenstraße 240, 4000 Düsseldorf 1, F. 66 07 06
Dr. phil., Wiss. Ass. (Allgemeine Sprachwissenschaft)
- Engert, Steffi, Dürener Straße 173, 5000 Köln
M. A., Wiss. Hilfskraft (Geschichte)
- Falkenberg, Gabriel, Brockenstraße 21, 4000 Düsseldorf 13
Verw. Wiss. Ass. (Deutsche Philologie und Linguistik)
- Friant, Gilbert, Bilker Straße 4–6, 4000 Düsseldorf 1
Lehrer am Institut Francais (Romanistik)
- Friedrich, Leonhard, Rehschneise 11, 6300 Gießen, F. (06 41) 4 23 91
Dr. phil., o. Prof. an der Pädagogischen Hochschule Rheinland, Abt. Neuss
(Erziehungswissenschaft)
- Fröhlingsdorf, Rudolf, Bettikumer Feldstraße 7, 4040 Neuss 21, F. (0 21 07) 39 22
Dr. phil., Direktor des Pädagogischen Instituts der Landeshauptstadt
Düsseldorf (Erziehungswissenschaft)
- Gaßen, Helmut, Graf-Adolf-Straße 79, 5000 Köln 80, F. (02 21) 61 27 03
Wiss. Ass. an der Pädagogischen Hochschule Rheinland, Abt. Köln
(Erziehungswissenschaft)
- Gausepohl, Peter, Neißestraße 29, 4040 Neuss 21
(Romanistik)
- Gausepohl, Ute, Neißestraße 29, 4040 Neuss 21
(Romanistik)
- Gephart, Werner, Im Bungert 6, 5300 Bonn-Oberkassel, F. (0 22 21) 44 38 58
Verw. Wiss. Ass. (Sozialwissenschaft)
- Gethmann, Carl Friedrich, Schinkelstraße 49, 4630 Bochum, F. (02 34) 70 46 08
Dr. phil., Dozent an der Universität Essen (Philosophie)
- Glaap, Albert-Reiner, Lerchenweg 16, 4030 Ratingen, F. (6 30) 2 39 70
Dr. phil., o. Professor an der PH Rheinland, Abt. Neuss (Anglistik)
- Göres, Jörn, Sybelstraße 45a, 4000 Düsseldorf 1, F. 62 29 54
Dr. phil., Direktor des Goethe-Museums (Neuere Germanistik)
- Grimm, Wolfgang, Wittenbruchplatz 17, 4000 Düsseldorf 22
Dipl.-Hdl., Leiter der Abt. Personalentwicklung bei der Firma Vorwerk,
Wuppertal (Erziehungswissenschaft)
- Haehling, Raban von, Trierer Straße 77, 5300 Bonn
Dr. phil., Wiss. Ass. (Alte Geschichte)
- Hansen, Volkmar, Uedesheimer Straße 45, 4000 Düsseldorf 1, F. 33 04 04
Dr. phil. (Neuere Germanistik)

- Haslag, Erika, Johansenaue 142, 4150 Krefeld,
Studienrätin (Latein für Romanisten)
- Haupt, Heimo, Frans-Hals-Weg 13, 4010 Hilden
Studienrat z. A. (Ältere Germanistik)
- Heckmanns, Friedrich W., Wickrather Straße 35, 4000 Düsseldorf 11,
Dr., stellvertretender Direktor des Kunstmuseums Düsseldorf
(Wechselbeziehungen Kunstwissenschaft/Literaturwissenschaft)
- Heldmann, Werner, Königstraße 148, 5630 Remscheid-Hasten
Dr. phil., Wiss. Rat und Prof. an der Pädagogischen Hochschule Rheinland,
Abt. Neuss (Erziehungswissenschaft)
- Hellwig, Antje, Obersteiner Weg 39, 4000 Düsseldorf 1,
Dr. phil. (Klassische Philologie)
- Hirschfeld, Gerhard, Franz-Böhm-Straße 1, 4019 Monheim, F. (0 21 73) 5 25 32
Verw. Wiss. Ass. (Neuere Geschichte)
- Hoebink, Hein, Krefelder Straße 16, 4040 Neuss
M. A., Wiss. Ass. (Neueste Geschichte)
- Hörisch, Jochen, Tannenstraße 1 a, 4006 Erkrath
Dr. phil. Wiss. Ass. (Neuere Germanistik)
- Hoffmann, Erwin, Auenweg 7, 5170 Jülich,
Oberstudiendirektor (Ältere Germanistik)
- Hohmann, Manfred, Theodor-Pyls-Straße 40, 4300 Essen, F. (02 01) 21 69 17
Dr. phil., o. Prof. für Erziehungswissenschaft an der Gesamthochschule
Essen (Erziehungswissenschaft)
- Jäger, Ludwig, Gerresheimer Straße 25, 4010 Hilden,
Dr. phil., Wiss. Ass. (Deutsche Philologie und Linguistik)
- Jarczyk, Johannes-Georg, Kantstraße 1, 4020 Mettmann 2,
Studiendirektor (Griechisch für Philosophen; Latein für Romanisten)
- Keller, Rudi, Universitätsstraße 1, 4000 Düsseldorf 1,
Dr. phil., Wiss. Ass. (Deutsche Philologie und Linguistik)
- Kessler, Wolfgang, Max-Wiethoff-Straße 5, 4690 Herne
M. A. (Osteuropäische Geschichte)
- Klumpen, Jochen, Wülfrather Straße 7, 4000 Düsseldorf 1,
Studienrat (Romanistik)
- Knabe Le Piouf, Danielle, Unkeler Straße 71, 5000 Köln 41
(Romanistik)
- Knapp, Karl Friedrich, Holländer Straße 59, 7750 Konstanz-Litzelstetten,
Verw. Wiss. Ass. (Anglistik)
- Koblitz, Joachim, Ickerswarder Straße 198, 4000 Düsseldorf 13, F. 7 90 06 98
Dipl.-Pädagoge, Verw. Wiss. Ass. (Erziehungswissenschaft)
- Korsch, Margaret Ann, Lantzallee 18, 4000 Düsseldorf 30
B. A., (Anglistik)
- Krumeich, Gerd, Im Grund 58, 4000 Düsseldorf 30, F. 45 14 21
Wiss. Ass. (Neuere Geschichte)
- Kuhs, Elisabeth, Stephaniestraße 30, 4000 Düsseldorf 1,
(Romanistik)

- Kurz, Gerhard, Josten Allee 16, 4040 Neuss,
Dr. phil. Wiss. Ass. (Neuere Germanistik)
- Langefeld, Jürgen, Ahrweg 7, 4006 Erkrath 2, F. (0 21 04) 4 04 25
Dr. phil., Studienprofessor an der Gesamthochschule Wuppertal
(Erziehungswissenschaft)
- Langenheder, Werner, Bergheimer Straße 9, 5210 Troisdorf-Eschmar
Dr. rer. pol. habil. (Sozialwissenschaft)
- Leggewie, Otto, Drususstraße 20, 4000 Düsseldorf 11, F. 5 12 63
Ltd. Min.-Rat (Latein und Griechisch)
- Leube, Christiane, Gothastraße 42, 5205 St. Augustin
Dr. phil. (Romanistik)
- Lüth, Johann Christoph, Händelstraße 28, 4010 Hilden, F. (0 21 03) 4 33 21
Dr. phil. Wiss. Ass. (Erziehungswissenschaft)
- Märtens, Jürgen, Rheinstahlstraße 8, 4000 Düsseldorf 13, F. 71 77 40
Wiss. Ass. (Anglistik)
- Malms, Johannes, Wallrafstraße 19, 4040 Neuss
Oberschulrat beim Schulkollegium in Düsseldorf (Latein)
- Mindé, Bernward, Düsseldorfer Straße 20, 4000 Düsseldorf 11
(Romanistik)
- Moscardino, Maria Grazia, Weststraße 33, 4000 Düsseldorf 13,
Dr. phil. (Romanistik)
- Neuhaus-Koch, Ariane, Königstraße 14, 5300 Bonn, F. (0 22 21) 63 91 46
Dr. phil., Wiss. Ang. (Neuere Germanistik)
- Nicolin, Friedhelm, Forststraße 11, 5300 Bonn-Röttgen, F. (9 01) 25 11 07
Dr. phil., o. Prof. an der Pädagogischen Hochschule Rheinland, Abteilung
Neuss (Erziehungswissenschaft)
- Ognibeni, Georg, Geneickener Straße 176, 4050 Mönchengladbach 2
Verw. Wiss. Ass. (Anglistik)
- Opitz, Matthias, Am Fahlenberg 5, 5171 Welz über Jülich
Dr. phil. (Alte Geschichte)
- Osterwald, Udo, Roggenkamp 8, 5800 Hagen
Dr. paed., Dipl.-Pädagoge, Akademischer Oberrat an der Pädagogischen
Hochschule Ruhr, Abteilung Dortmund (Erziehungswissenschaft)
- Petry, Ludwig, Zeisigweg 12, 4005 Meerbusch 3, F. (0 21 50) 13 79
Regierungsdirektor, Referent im Kultusministerium (Erziehungswissenschaft
– Bildungspolitik)
- Pinkal, Manfred, Universitätsstraße 1, 4000 Düsseldorf 1
Dr. phil., Wiss. Ass. (Allgemeine Sprachwissenschaft)
- Posse, Norbert, Alfred-Delp-Straße 12, 4019 Monheim-Baumberg,
F. (0 21 73) 6 02 80
Dipl.-Psych., Verw. Wiss. Ass. (Erziehungswissenschaft)
- Pott, Hans-Georg, Blumenstraße 22, 4508 Bohmte, F. (0 54 71) 22 41
Dr. phil., Wiss. Ass. (Neuere Germanistik)
- Poutot, Gilbert, Schumannstraße 105, 4000 Düsseldorf 1
Lehrer am Institut Français (französischer Sprachkurs – für Hörer aller
Fakultäten –)
- Praesent, Angela, Hermannstraße 5, 4000 Düsseldorf 1, F. 68 61 21
Wiss. Ass. (Anglistik)

- Radtke, Günter Witzfeldstraße 52, 4005 Meerbusch 1,
Dr. phil., Dipl.-Kaufmann (Sozialwissenschaft)
- Rehbein, Jochen, Merkurstraße 50, 4000 Düsseldorf 1, F. 34 73 79
Dr. phil., Wiss. Ass. (Allgemeine Sprachwissenschaft)
- Richter-Reichenbach, Karin-Sophie, Bruchhausener Straße 21, 5605 Erkrath-
Hochdahl, F. (0 21 04) 3 32 44
Dr. paed., Dipl.-Pädagogin, Wiss. Ass. (Erziehungswissenschaft)
- Richthofen, Alice von, Leostraße 76, 4000 Düsseldorf 11,
(Romanistik)
- Roddewig, Marcella, Metzkauser Straße 21, 4000 Düsseldorf 12,
Dr. phil. (Romanistik)
- Romero, Joaquin, Burgplatz 12, 4000 Düsseldorf 1,
(Romanistik)
- Röhrig, Helga, Köbener Straße 18, 4010 Hilden, F. (0 21 03) 4 30 15
M. A., Wiss. Hilfskraft (Erziehungswissenschaft)
- Röhrs, Dieter-Georg, Steinstraße 44, 4000 Düsseldorf 22, F. 20 13 50
Ministerialrat im Kultusministerium NRW (Erziehungs- und Schulrecht)
- Rotter, Frank, Herderstraße 77, 4000 Düsseldorf 1, F. 66 96 65
Dr. jur., Wiss. Ass. (Philosophie)
- Sánchez Otero, José, Tellingringstraße 16a, 4000 Düsseldorf 13,
(Romanistik)
- Sandrock, Christiane, Wormser Straße 13, 5600 Wuppertal, F. (02 02) 42 38 10
Dipl.-Päd. (Erziehungswissenschaft)
- Scharf, Hans-Werner, Suitbertusstraße 112, 4000 Düsseldorf 1,
M. A., Wiss. Ass. (Deutsche Philologie und Linguistik)
- Scheib, Günter, Mettmanner Straße 57, 4010 Hilden, F. (0 21 03) 5 05 71
Studienrat (Erziehungswissenschaft)
- Schenk, Herrad, Bergheimer Straße 9, 5210 Troisdorf-Eschmar,
Dr. rer. pol. (Sozialwissenschaft)
- Schirdewahn, Johannes, Ostwall 225, 4150 Krefeld, F. (97) 6 58 39
Oberschulrat am Landesinstitut für schulpädagogische Bildung, Düsseldorf
(Erziehungswissenschaft)
- Schmidt-Denter, Ullrich, Büsdorfer Straße 30, 5000 Köln 41, F. (02 21) 52 74 97
Dr. phil., Wiss. Ass. (Psychologie – Entwicklungs- und Erziehungs-
psychologie)
- Scholtz, Ulrike, Lanzstraße 41, 6200 Wiesbaden, F. (0 61 21) 52 07 07
Dr. phil., Wiss. Ass. (Anglistik)
- Scholz, Heinz, Graf-Recke-Straße 42, 4000 Düsseldorf 1, F. 66 09 25
Dr. phil., Dozent an der Musikhochschule Köln und am Robert-Schumann-
Institut Düsseldorf (Phonetik – Sprechkunde)
- Schormann, Gerd, Georgstraße 36, 5300 Bonn, F. (0 22 21) 65 54 81
Dr. phil., Wiss. Ass. (Neuere Geschichte)
- Schreckenber, Wilhelm, Holbeinweg 3, 4000 Düsseldorf 34, F. (02 03) 74 61 47
Dr. phil., Oberstudiendirektor, Leiter des Staatlichen Bezirksamts für das
Lehramt am Gymnasium in Düsseldorf (I) (Didaktik des erziehungswissen-
schaftlichen Unterrichts)
- Schröter, Wolfgang, Witzelstraße 30, 4000 Düsseldorf 1, F. 34 19 80
Verw. Wiss. Ass. (Anglistik)

- Seidel, Therese, Ickeswarder Straße 17, 4000 Düsseldorf 13, F. 76 56 11
Dr. phil., Wiss. Ass. (Anglistik)
- Siegel, Eliane, Mündrathweg 5, 4000 Düsseldorf 12,
(Romanistik)
- Silbermann, Edith, Brückenstraße 25, 4000 Düsseldorf 1,
(Rumänisch)
- Sprey-Wessing, Thea, Sauerbruchstraße 7 a, 5810 Witten, F. (0 23 02) 6 23 35
Dr. phil., o. Prof. Pädagogische Hochschule Rheinland, Abt. Köln
(Erziehungswissenschaft)
- Stein, Guido, Gilbachstraße 58, 4040 Neuss, F. 47 16 99
Dr., Studiendirektor (Didaktik des Deutschunterrichts)
- Steinhaus, Hubert, Schwalbenstraße 10, 4401 Altenberge, F. (0 25 05) 15 98
Dr. phil., o. Prof. für Allgemeine Pädagogik an der Pädagogischen Hochschule Westfalen-Lippe, Abt. Münster (Erziehungswissenschaft)
- Stillers, Rainer, Stoffeler Damm 92, 4000 Düsseldorf 1,
Wiss. Ass. (Romanistik)
- Strosetzki, Christoph, Hubertusweg 90, 4040 Neuss,
Akademischer Rat, Universität Trier
(Romanistik)
- Tack, Reiner, Hauptstraße 97, 5340 Bad Honnef 1, F. (0 22 24) 33 67
Dr. phil., Schulkollegium Düsseldorf (Philosophie)
- Tenhaken, Hans Paul, Am Kleianskreuz 25, 4000 Düsseldorf 31,
M. A., Wiss. Ass. (Anglistik)
- Tepe, Peter, Ackerstraße 137, 4000 Düsseldorf 1,
(Philosophie)
- Trösser, Michael, Burghofstraße 96 b. Höhne, 4000 Düsseldorf 1, F. 31 34 46
(Allgemeine Sprachwissenschaft)
- Ullmer-Ehrich, Veronika, Sonnbornstraße 44, 4000 Düsseldorf 12, F. 28 16 12
Dr. phil., Wiss. Mitarbeiterin der Max-Planck-Arbeitsgruppe für Psycholinguistik (Allgemeine Sprachwissenschaft)
- Vacano, Otfried von, Edelweißstraße 52, 4044 Kaarst 2, F. Neuss 60 16 06
Dr. phil., Wiss. Ass. (Alte Geschichte)
- Vaz-Pires, Maria Nathalia Rodrigues, Helfta-Seminar, Kaesenstraße 14/16,
5000 Köln 1,
Dr. phil., Lektorin, Universität Köln (Portugiesisch)
- Werner, Edeltraud, Senefelderweg 11, 4000 Düsseldorf 13,
Verw. Wiss. Ass. (Romanistik)
- Wiehl, Peter, Markstraße 264, 4630 Bochum,
Dr. phil., Priv.-Doz., Studienprofessor an der Ruhr-Universität Bochum
(Germanische Philologie)
- Wilke-Birkenhauer, Ulla, Bockumer Straße 181, 4000 Düsseldorf 31, F. 40 01 71
Dr., Dipl.-Psych., Wiss. Ass. GHS Duisburg (Erziehungswissenschaft)
- Wippel, Günter, Bunsenweg 6, 4130 Moers, F. (0 28 41) 2 77 31
Dr. phil. (Russisch)
- Zehnpfennig, Helmut, Luxemburger Str. 345, 5000 Köln 41, F. (02 21) 44 16 07
Diplom-Volkswirt, Verw. Wiss. Ass. (Sozialwissenschaft)
- Ziegler, Ruprecht, Martinshütte 101, 4052 Korschenbroich 2, F. (0 21 61) 29 93 86
Wiss. Ass. (Alte Geschichte)
- Zinke, Jochen, Bahnhofstraße 125, 4420 Coesfeld, F. (0 25 41) 64 74
Dr. phil., Wiss. Ass. (Neuere Germanistik)

Institute und Seminare

Philosophisches Institut

(Gebäude 23.21, Ebene 04)

Direktor: o. Prof. Dr. Dr. Alwin Diemer, F. 3 11–29 12

Sekretariat: Eva-M. Stüwe, F. 3 11–29 12

Wiss. Rat und Prof. Dr. Gert König, F. 3 11–29 15

apl. Prof. Dr. Rudolf Heinz, F. 3 11–29 18

Akademischer Rat: Priv.-Doz. Dr. Wolfram Högbe, F. 3 11–29 20

Wiss. Ass.: Dr. Hartmut Brands (F. 3 11–42 40), Klaus Jürgen Düsberg

(F. 3 11–29 19, Dr. Frank Rotter (F. 3 11–29 19))

Wiss. Hilfskraft: Dr. Ulrike Hinke, F. 3 11–28 97

Forschungsabteilung für Wissenschaftstheorie:

Leiter: Wiss. Rat und Prof. Dr. Lutz Geldsetzer, F. 3 11–29 14

Forschungsabteilung für philosophische Information und Dokumentation:

Leiter: Wiss. Rat und Prof. Dr. Norbert Henrichs, F. 3 11–29 13

Sekretariat: Ingeborg Zeller, F. 3 11–29 13

Wiss. Mitarbeiter: Gérard Dubrulle (F. 3 11–29 21), Monique Jucquois-Delpierre (F. 3 11–43 18)

Techn. Mitarbeiter: Ingrid Kochs (F. 3 11–29 22), Renata Schafstaedt (F. 3 11–29 22), Margot Voss (F. 3 11–41 37)

Bibliothek (Ebene 03): N. N., F. 3 11–29 16

Erziehungswissenschaftliches Institut

(Gebäude 23.03, Ebene 01, und Gebäude 23.02, Ebene 02)

Geschäftsführung: Prof. Dr. Horst Nickel

Sekretariat: N. N., F. 3 11–21 30

Lehrstuhl I

o. Prof. Dr. Wolfgang Kramp, F. 3 11–28 57

Sekretariat: Erika Mendel, F. 3 11–20 85

Akademischer Rat: Hartmut Steuber, F. 3 11–28 53

Wiss. Ass.: Dr. Robert F. Antoch (F. 3 11–21 45), Dr. Johann Ch. Lüth (F. 3 11–21 35)

Verw. Wiss. Ass.: Helga Röhrig, M. A., F. 3 11–34 74

Wiss. Hilfskräfte: Iris Füssenich (F. 3 11–20 37), Dipl.-Päd. Steffen Lobisch (F. 3 11–20 37)

Lehrstuhl III

o. Prof. Dr. Gerhard Wehle, F. 3 11–28 59

Sekretariat: Ilse Koenemann, F. 3 11–20 38

Akademischer Oberrat: Dr. Paul Merkert, F. 3 11–21 36

Wiss. Ass. Dr. Karin-Sophie Richter-Reichenbach, F. 3 11–30 27

Abteilung für Bildungsforschung und pädagogische Beratung

Lehrstuhl II

o. Prof. Dr. Volker Krumm, F. 3 11–20 39

Sekretariat: Alice Szczesny, F. 3 11–20 39

Akademischer Rat: Dr. Lutz F. Hornke, F. 3 11–34 74

Verw. Wiss. Ass.: Dipl.-Päd. Peter Dürrschmidt (F. 3 11–21 34),
Dipl.-Päd. Joachim Koblitz (F. 311–21 33), Dipl.-Psych. Norbert Posse
(F. 3 11–20 23), Dipl.-Päd. Christiane Sandrock (F. 3 11–21 34)

Studienprofessor: Dr. Dieter Margies, F. 3 11–21 37

Studienrat i. H.: Peter Honermann, F. 3 11–21 33

Abt. Entwicklungs- und Erziehungspsychologie

o. Prof. Dr. Horst Nickel, F. 3 11–21 30

Sekretariat: N. N., F. 3 11–21 30

Akademischer Oberrat: Dr. Hans-Jörg Fenner, F. 3 11–21 32

Wiss. Ass.: Dr. Ulrich Schmidt-Denter, F. 3 11–26 37

Verw. Wiss. Ass.: Dipl.-Psych. Jürgen Vetter, F. 3 11–21 31

Wiss. Hilfskräfte Eckhard Abramowski, Dipl.-Psych. Ingrid Arora
(F. 3 11–32 42)

Forschungsassistenten: Dipl.-Psych. Klaus Hanßen (DFG),
Dr. Renate Lohmann-Falkner (DFG) (F. 3 11–20 27), Wiss. Hilfskraft
Dipl.-Math. Klaus Rettig (DFG)

Bibliothek: Dipl. Bibl. Maria Guski, F. 3 11–20 36

Sozialwissenschaftliches Institut (Gebäude 23.31, Ebene 04)

o. Prof. Dr. Richard Münch, F. 3 11–21 48

Sekretariat: Karin Rhau, F. 3 11–21 48

Akademische Oberrätin: Dr. Ursula Boos-Nünning, F. 3 11–31 23

Verw. Wiss. Ass.: Werner Gephart (F. 3 11–40 75), Dipl.-Volkswirt Helmut
Zehnpfennig (3 11–28 51)

Wiss. Hilfskraft: Karl-Heinz Saurwein, Dipl. Volkswirt, F. 3 11–40 76

Abteilung für Alte Geschichte (Ebene 05)

Lehrstuhl III

o. Prof. Dr. Dietmar Kienast, F. 3 11–29 94

Sekretariat: Herta vom Bovert, F. 3 11–29 94

Wiss. Ass.: Dr. Otfried von Vacano (F. 3 11–29 96), Ruprecht Ziegler (F. 3 11–29 97), Dr. Raban von Haehling (F. 3 11–29 95)

Abteilung für Mittlere und Neuere Geschichte (Ebene 04, 05, 06)

Lehrstuhl I

o. Prof. Dr. Rudolf Hiestand, F. 3 11–29 38

Sekretariat: N. N., F. 3 11–29 38

Wiss. Ass.: Dr. Albrecht Graf Finckenstein (F. 3 11–29 40), N. N.

Lehrstuhl II

o. Prof. Dr. Wolfgang J. Mommsen, F. 3 11–40 81 (beurlaubt)

Mit der Vertretung des Lehrstuhls beauftragt:

Prof. Dr. Elisabeth Fehrenbach, F. 3 11–29 26

Sekretariat: Astrid Greiner, F. 3 11–29 26

Akademische Oberräte: Priv.-Doz. Dr. Karl-Egon Lönne (F. 3 11–29 30), Dr. Manfred Wüstenmeyer, (F. 3 11–29 29)

Studienrat i. H.: Rainer Bölling, F. 3 11–40 77

Wiss. Ass.: Gerd Krumeich (F. 3 11–40 85)

Verw. Wiss. Ass.: Gerhard Hirschfeld, F. 3 11–40 84

Wiss. Hilfskräfte: Dittmar Dahlmann, M. A. (F. 3 11–49 86),

Steffi Engert, M. A. (F. 3 11–40 86)

Lehrstuhl IV

o. Prof. Dr. Klaus Müller, F. 3 11–29 27

Sekretariat: N. N., F. 3 11–29 27

apl. Prof. Dr. Christoph Weber, F. 3 11–29 42

Wiss. Ass.: Dr. Gerhard Schormann, F. 3 11–29 41

Wiss. Hilfskräfte: Julia Distler M. A., (F. 3 11–40 56), Ruth Tüllmann (F. 3 11–40 60)

Lehrstuhl VI

o. Prof. Dr. Peter Hüttenberger, F. 3 11–30 20

Sekretariat: Margit Steinborn, F. 3 11–30 20

Wiss. Ass.: Hein Hoebink M. A., F. 3 11–20 73

Abteilung für Wirtschaftsgeschichte (Ebene 05)

Lehrstuhl V

o. Prof. Dr. Karl Hardach, F. 3 11–40 14

Sekretariat: Marlene Pitkethly, F. 3 11–40 14

Wiss. Ass.: Dr. Ulrich Nocken, F. 3 11–40 20

Wiss. Hilfskraft: Frau Dipl.-Volkswirt Dr. The Quyen Vu, F. 3 11–40 22

Wiss. Räte und Prof.: Dr. Hans Lemberg (F. 3 11–29 28), Dr. Josef Semmler (F. 3 11–29 31)

Bibliothek: Dipl.-Bibl. Angelika Hermenau (F. 3 11–29 33),
Dipl.-Bibl. Helga Fahrnländer (F. 3 11–40 82)

Seminar für Allgemeine Sprachwissenschaft

(Gebäude 23.21, Ebene 04)

o. Prof. Dr. Dieter Wunderlich, F. 3 11–25 54

Sekretariat: Ursula Klauenflügel, F. 3 11–25 54

Wiss. Ass.: Dr. Konrad Ehlich (F. 3 11–29 25), Dr. Manfred Pinkal (F. 3 11–25 57), N. N.

Bibliothek: Karla Eßig, Bibl.-Ang., F. 3 11–29 52

Seminar für Klassische Philologie (Gebäude 23.21, Ebene 04)

o. Prof. Dr. Ilona Opelt, F. 3 11–29 90

Sekretariat: Ingeborg Anders, F. 3 11–29 90

Studienprofessor: Dr. Wolfgang Heimbecher, F. 3 11–29 91

apl. Prof.: Dr. Reinhard Häußler, F. 3 11–41 38

Wiss. Ass.: Dr. Herwig Brandt, F. 3 11–29 92

Bibliothek: Mariana Trosdorff, Bibl.-Ang., F. 3 11–29 93

Germanistisches Seminar (Gebäude 23.21, Ebene 01 und 02)

Lehrstuhl I

o. Prof. Dr. Georg Stötzel, F. 3 11–29 43

Sekretariat: Ria Scherschel, F. 3 11–29 44

Akademischer Oberrat: Dr. Volker Beeh, F. 3 11–29 89

Wiss. Ass.: Dr. Rudi Keller (F. 3 11–29 45), Dr. Ludwig Jäger (F. 3 11–29 46),
Hans-Werner Scharf (F. 3 11–42 81)

Verw. Wiss. Ass.: Gabriel Falkenberg (F. 3 11–42 80)

Lehrstuhl II

o. Prof. Dr. Manfred Windfuhr, F. 3 11–29 50 (beurlaubt)

Sekretariat: N. N., F. 3 11–29 50

Akademischer Oberrat: Winfried Hartkopf, F. 3 11–30 04

Akademische Oberrätin: Dr. Gertrude Ceppl-Kaufmann, F. 3 11–30 04

Wiss. Ass.: Dr. Jochen Zinke, F. 3 11–29 51

Wiss. Ang. Dr. Ariane Neuhaus-Koch, F. 3 11–29 51

Lehrstuhl III

o. Prof. Dr. Gert Kaiser, F. 3 11–29 53

Sekretariat: Cäcilia Wilsmann, F. 3 11–29 53

Akademische Oberrätin: Dr. Barbara Haupt, F. 3 11–29 55

Verw. Wiss. Ass.: Helmut Brall (F. 3 11–29 54),
Petra Giloy (F. 3 11–29 54)

Lehrstuhl IV

o. Prof. Dr. Herbert Anton, F. 3 11–29 47

Sekretariat: Helga Nitschke, F. 3 11–29 47

Wiss. Ass.: Priv.-Doz. Dr. Manfred Frank (F. 3 11–42 82), Dr. Jochen Hörisch
(F. 3 11–29 49), Dr. Gerhard Kurz (F. 3 11–29 48), Dr. Hans-Georg Pott
(F. 3 11–29 48)

Wiss. Rat und Prof.: N. N.

Bibliothek: Karla Eßig, Bibl.-Ang., F. 3 11–29 52

Lehrstuhl I

o. Prof. Dr. Helmut A. Benning, F. 3 11–29 61

Sekretariat: Elisabeth Merziger, F. 3 11–29 61

Studienrätin i. H.: Dr. Ulrike Kaiser, F. 3 11–29 62

Wiss. Ass.: Dr. Wilhelm Busse, Hans Paul Tenhaken, M. A. (F. 3 11–29 62),
N. N.

Verw. Wiss. Ass.: Karl Friedrich Knapp (F. 3 11–29 62),

Lektor: Dr. Richard Gary Hooton M. A., F. 3 11–29 69

Lehrstuhl II

o. Prof. Dr. Herbert Rauter, F. 3 11–29 56

Sekretariat: Adelheid Pohlmann, F. 3 11–29 56

Studienprofessor: Dr. Hans-Lothar Meyer, F. 3 11–29 58

Akademischer Oberrat: Dr. Josef Haslag (F. 3 11–29 58)

Akademischer Rat: Dr. Dietmar Class, F. 3 11–29 59

Wiss. Ass.: Jürgen Märtens (F. 3 11–29 57), Angela Praesent (F. 3 11–29 57),
Dr. Therese Seidel (F. 3 11–29 57)

Lektorin: Elizabeth Wendell M. A., F. 3 11–29 59

Wiss. Hilfskraft: Dr. Ulrike Scholtz (F. 3 11–29 57)

Lehrstuhl III

o. Prof. Dr. Hubertus Schulte Herbrüggen, F. 3 11–29 63

Sekretariat: Ursula Schenke, F. 3 11–29 63

Lektorin: Louise Nieroba B. A., F. 3 11–29 68

Verw. Wiss. Ass.: Georg Ognibeni (F. 3 11–30 26), N. N.

Lehrstuhl IV

o. Prof. Dr. Rainer Lengeler, F. 3 11–29 64

Lektorin: Sandra Brunsberg M. A., F. 3 11–31 51

Wiss. Ass.: Dr. Manfred Beyer, F. 3 11–31 52

Verw. Wiss. Ass.: Wolfgang Schröter, F. 3 11–31 52

Wiss. Rat u. Prof.: Dr. Lienhard Legenhausen, F. 3 11–30 66

Bibliothek: Rolf Berninghaus, Bibl.-Ang., F. 3 11–29 67

Romanisches Seminar (Gebäude 23.21, Ebene 01 und 02)

Geschäftsführung: Prof. Dr. Manfred Höfler

Sekretariat: Ingeborg Schünke, F. 3 11–29 87

Lehrstuhl I

o. Prof. Dr. Ludwig Schrader, F. 3 11–29 73

Sekretariat: Ingeborg Schünke, F. 3 11–29 87

Wiss. Ass.: Priv.-Doz. Dr. Karl Hölz, F. 3 11–29 81

Wiss. Ass.: Rainer Stillers, F. 3 11–29 81

Lehrstuhl II

o. Prof. Dr. Manfred Höfler, F. 3 11–29 84

Sekretariat: Ingeborg Schünke, F. 3 11–29 87

Wiss. Ass.: Priv.-Doz. Dr. Wolfgang Rettig (F. 3 11–29 83), N. N.

Lehrstuhl III

o. Prof. Dr. Fritz Nies, F. 3 11–29 72

Sekretariat: Irmgard Schniepp, F. 3 11–29 86

Wiss. Ass.: Priv.-Doz. Dr. Edward Reichel, F. 3 11–29 77

Verw. Wiss. Ass.: Lothar Matthes, F. 3 11–29 71

Lehrstuhl IV

o. Prof. Dr. Peter Wunderli, F. 3 11–29 70

Sekretariat: Gundrun Schneider, F 3 11–29 88

Ver. Wiss. Ass.: Karola Benthin (F. 3 11–29 74), Edeltraud Werner (F. 3 11–29 74)

Wiss. Ang.: Mechthild Bierbach

Wiss. Rat und Prof.: Dr. Siegfried Jüttner, F. 3 11–25 58

Akademische Oberräte: Klaus-Dieter Drissen (F. 3 11–29 79), Dr. Barbara von Gemmingen-Obstfelder (F. 3 11–29 82)

Akademischer Rat: Dr. Jürgen Rehbein, F. 3 11–29 77

Oberstudienrätin i. H.: Dr. Ute van Runset, F. 3 11–21 28

Lektoren: Pierre Berrut (F. 3 11–29 76), Dr. Bienvenido de la Fuente (F. 3 11–29 85), Dr. Chiara de Manzini (F. 3 11–29 85)

Bibliothek: Dipl.-Bibl. Ruth Joks, F. 3 11–29 80

Heymann Studienliteratur

Bleckmann · Europarecht

Von Prof. Dr. Dr. Albert Bleckmann

2. Auflage 1978. XV, 408 Seiten, kartoniert DM 29,—
(= Academia Iuris. Lehrbücher der Rechtswissenschaft)

Brox · Allgemeiner Teil des Bürgerlichen Gesetzbuchs

Von Prof. Dr. Hans Brox

2., ergänzte Auflage 1978. XV, 324 Seiten, kartoniert DM 19,—
(= Academia Iuris. Lehrbücher der Rechtswissenschaft)

Medicus · Bürgerliches Recht

Von Prof. Dr. Dieter Medicus

8., neu bearb. und erw. Auflage 1978. XIV, 466 Seiten, kartoniert DM 26,80
(= Academia Iuris. Lehrbücher der Rechtswissenschaft)

Menger/Erichsen/von Mutius/Krebs · Höchststrichterliche Rechtsprechung zum Verwaltungsrecht

Von Prof. Dr. Christian-Friedrich Menger, Prof. Dr. Hans-Uwe
Erichsen, Prof. Dr. Albert von Mutius, Dr. Walter Krebs

1977: 1978. XXII, 110 Seiten, kartoniert DM 15,—

Roxin/Schünemann/Haffke · Strafrechtliche Klausurenlehre mit Fallrepetitorium

Von Prof. Dr. Claus Roxin, Prof. Dr. Bernd Schünemann und
Prof. Dr. Bernhard Haffke

3., überarbeitete Auflage 1977. XIV, 408 Seiten, kartoniert DM 28,—

Schramm · Klausurentchnik

Von Dr. Theodor Schramm

4., überarb. und erg. Auflage 1978. IX, 165 Seiten, kartoniert DM 24,80

Wolf · Lehrbuch des Schuldrechts

Von Prof. Dr. Ernst Wolf

Erster Band: Allgemeiner Teil

1978. XXIX, 574 Seiten, kartoniert DM 47,—

Zweiter Band: Besonderer Teil

1978. XXVII, 720 Seiten, kartoniert DM 59,—

Weitere juristische Studienliteratur, Textsammlungen und Fachkommentare erhalten Sie in unseren DEPOT-BUCHHANDLUNGEN

Goethe-Buchhandlung E. Teubig, Duisburger Str. 11;
Fachbuchhandlung Hermann Sack, Bahnstr. 61, 4000 Düsseldorf



Carl Heymanns Verlag
Köln Berlin Bonn München

Erziehungswissenschaft

Literaturwissenschaft

Philosophie

Geschichte und Zeitgeschichte

Sozialwissenschaft

Politikwissenschaft

Religionswissenschaft

Psychologie

Theologie

Düsseldorf



Friedrichstr.43
tel. 37 00 35

Lexika

Kunst

Romane und Erzählungen

Kinder- und Jugendbücher

Lyrik

Sprachlehrbücher

Reisen

Sachbücher

Taschenbücher



Lehrveranstaltungen Wintersemester 1978/79

(vgl. auch Vorlesungsankündigungen – Für Hörer aller Fakultäten – S. 61)

(Änderungen vorbehalten)

I. Philosophie

Vorlesungen

- | | |
|--|------------|
| 1. Einführung in die formale Logik
Mo. 9–11 (2stündig) | Gethmann |
| 2. Philosophie der Antike (Geschichte der
Philosophie I)
Fr. 11–13 (2stündig) | Geldsetzer |
| 3. Philosophie der Neuzeit (Geschichte der
Philosophie III)
Mi. 16–18 (2stündig) | König |
| 4. Einführung in die Ontologie (Systematik I)
Di. 16–18 (2stündig) | König |
| 5. Der Mensch im Denken der Gegenwart.
Aktuelle philosophische Anthropologie
(Systematik II)
Mi. 14–16 (2stündig) | Diemer |
| 6. Theoretische Philosophie (Systematik III)
(Erkenntnis- und Wissenschaftstheorie)
Mo. 16–18 (2stündig) | Geldsetzer |
| 7. Mantik
Fr. 9.30–11 (2stündig) | Hogrebe |
| 8. Geschichtsphilosophie
Do. 9–11 (2stündig) | Diemer |
| 9. Philosophie und Ökonomie
Mo. 18–20 (2stündig) | Heinz |
| 10. Didaktik des Philosophieunterrichts
Do. 14–15 (1stündig) | Becker |

Übung

- | | |
|--|---------|
| 11. Griechisch für Philosophen
Di. 16–18 (2stündig) | Jarczyk |
|--|---------|

Proseminare

- | | |
|--|------------|
| 12. Fragmente der Vorsokratiker
Do. 14–16 (2stündig) | Rotter |
| 13. Aristoteles, Metaphysik.
Lektüre und Interpretation
Di. 16–18 (2stündig) | Geldsetzer |
| 14. Bacon, Novum Organon
Mi. 18–20 (2stündig) | König |
| 15. Kant, Kritik der reinen Vernunft, I
Mo. 14–16 (2stündig) | Brands |
| 16. Peirce, Wie machen wir unsere Ideen klar?
Mo. 18–20 (2stündig) | Hinke |

- | | | |
|-----|--|----------|
| 17. | Frege. Ausgewählte Texte
Mo. 11–13 (2stündig) | Gethmann |
| 18. | J. Derrida und das Problem der Schrift.
Zugleich als Einführung in den Umgang mit
philosophischen Texten
Do. 18–20 (2stündig) | Heinz |
| 19. | Strukturalistische Anthropologie
Mi. 11–13 (2stündig) | Dubrulle |
| 20. | Einführung in die formale Logik
Di. 16–18 (2stündig) | Düsberg |
| 21. | Probleme der Geschichtsphilosophie
Fr. 14–16 (2stündig) | Tack |
| 22. | Probleme der modernen Ethik unter Berücksichtigung
der medizinischen Ethik
Di. 11–13 (2stündig) | Diemer |

Hauptseminare

- | | | |
|-----|--|--------------|
| 23. | Arabische Philosophie des Mittelalters.
Zur Geschichte der Aristotelesrezeption
Di. 11–13 (2stündig) | Henrichs |
| 24. | Hegel, Enzyklopädie. Ausgewählte Probleme
Di. 16–18 (2stündig) | Hogrebe |
| 25. | Hegel, Phänomenologie des Geistes
Mo. 16–18 (2stündig) | Biemel |
| 26. | H. Cohen, Logik der reinen Erkenntnis
Di. 9–11 (2stündig) | Heinz |
| 27. | Aktuelle Probleme der Phänomenologie
Mi. 9–11 (2stündig) | Diemer |
| 28. | Das Problem der Wahrheit
Di. 18–20 (2stündig) | Geldsetzer |
| 29. | Neue Literatur zur Wissenschaftstheorie
Di. 18–20 (2stündig) | König |
| 30. | Seminar zur Vorlesung:
Philosophie und Ökonomie
Do. 16–18 (2stündig) | Heinz/Rotter |
| 31. | Probleme des Philosophieunterrichts
Do. 16–18 (2stündig) | Becker |

Kolloquium

- | | | |
|-----|--|----------|
| 32. | Bachelard, Psychoanalyse des Feuers
(nach Vereinbarung; 2stündig) | Dubrulle |
|-----|--|----------|

Wissenschaftswissenschaft

Seminar

- | | | |
|----|--|------------------|
| 33 | Einführung in Probleme der Wissenschafts-
wissenschaft
(nach Vereinbarung; 2stündig) | Diemer/Kreutzkam |
|----|--|------------------|

Informationswissenschaft

Vorlesungen

34. Einführung in die Informationswissenschaft Henrichs
Mo. 14–16 (2stündig)
35. Ordnungslehre und Dokumentations Sprachen Henrichs
Mi. 14–16 (2stündig)
36. Informationsökonomie II Henrichs
(Akzeptanz und Bewertung von Inf.-Systemen)
Mi. 16–18 (2stündig)
37. Die Nutzung bibliographischer Hilfsmittel Gattermann
und Informationsdienste für die wissen-
schaftliche Arbeit in Studium
Forschung.
Mit praktischen Übungen
Di. 14–15 (1stündig)
Gebäude 23.03, Ebene 02, Raum 63
38. Ausgewählte Probleme der Gattermann
bibliothekarischen Betriebslehre.
Teil 2: Formale Erschließung
der Literatur, Datenerfassung,
bibliographische Beschreibung.
Mit Kolloquium
Di. 15–16 (1stündig)
Gebäude 23.03, Ebene 02, Raum 63

Proseminare

39. Wissenschaftssoziologische Propädeutik Dubrulle
der Informationswissenschaft
Mo. 16–18 (2stündig)
40. Übungen zur Informationswiedergewinnung Dubrulle
Mi. 16–18 (2stündig)

Hauptseminar

41. Fachspezifische Informations- und Henrichs
Dokumentationsprobleme (mit Exkursionen)
Do. 14–16 (2stündig)

Kolloquien

42. Theorie und Praxis der Diemer/Dubrulle/
Informationsverarbeitung Gattermann/Henrichs
Mo. 18–20 (14täglich, 2stündig)
43. Wissenschaftstheoretische Grundlagen der Dubrulle/Henrichs
Informationswissenschaften
Mo. 18–20 (14täglich, 2stündig)

Praktikum

44. Methodenpraktikum Dubrulle/Henrichs
nach Vereinbarung (wöchentlich, halbtägig)

II. Erziehungswissenschaft

Allgemeine Erziehungswissenschaft

Vorlesungen

45. Einführung in die Erziehungswissenschaft (EWK 1.1/1.4)
(Di. 16–18 (2stündig)
Hörsaal 3 D
(Beginn: 10. 10.) (Allgemeine Studienberatung gemäß § 16 (1) PO, insbes. für Studienanfänger) Hardörfer/Kramp/
Krumm/Margies/
Wehle u. a.
46. Pädagogische Systementwürfe des 20. Jahrhunderts
(Allgemeine Erziehungswissenschaft I, EWK 1.1/1.3)
Mo. 16–18 (2stündig)
Hörsaal 3 D Wehle

Proseminare

(Die Räume für Seminare werden durch Aushang im Institut bekanntgegeben)

47. Einführung in das Studium der Erziehungswissenschaft (für Hauptfachstudenten, EWK 1.1)
Do. 9–13 (4stündig) Honermann
48. Einführung in das Studium der Erziehungswissenschaft (für Hauptfachstudenten, EWK 1.1)
Do. 9–13 (4stündig) Steuber
49. Einführung in Grundprobleme der Erziehungswissenschaft (EWK 1.1)
Do. 16–18 (2stündig) Richter-Reichenbach
50. Die Erziehungsutopie Platons (EWK 1.3)
Do. 16–18 (2stündig) Hardörfer
51. Die Bildungskonzeption in den frühen Schriften von Karl Marx (EWK 1.3)
Mo. 11–13 (2stündig) Osterwald
52. Die pädagogische Anthropologie Heinrich Roths (EWK 2.1)
Do. 11–12 (2stündig) Merkert
53. Aspekte einer Pädagogik des Schülers (EWK 2.3)
Fr. 9–11 (2stündig) Merkert
54. Grundkurs Lehren und Lernen, Teil II (EWK 2.3)
Di. 14–16 (2stündig) Honermann
55. Selbstkontrolle als Lehrziel (EWK 2.3/2.4)
Fr. 9–11 (2stündig) Posse
56. Tests in der pädagogischen Praxis (EWK 2.3/2.4)
Di. 14–16 (2stündig) Raatz

57. Kritische Analyse lerntheoretischer Grundlagen der Verhaltensmodifikation (Für Fortgeschrittene, EWK 2.3)
Di. 11–13 (2stündig) Sandrock
58. Pädagogische Arbeit mit Eltern (mit praktischen Übungen, EWK 2.4/1.4)
Fr. 11–13 (2stündig) Lobisch

Mittelseminare

59. Erziehungswissenschaft als praktische Disziplin (im Anschluß an Eckard König: Theorie der Erziehungswissenschaft, Bd. 3; EWK 1.1/1.3)
Do. 14–16 (2stündig) Hardörfer
60. Methodologische Probleme einer Historischen Pädagogik. Studien zur Interpretation pädagogischer Texte (EWK 1.2)
Mi. 11–13 (2stündig) Lüth
61. Bildung heute. Aktuelle Aspekte eines zeitübergreifenden Problems. (EWK 1.3)
Do. 16–18 (2stündig) Nicolin
62. Erziehung-Staat-Gesellschaft bei Georg Kerschensteiner (EWK 1.3)
Do. 9–11 (2stündig) Wehle
63. Voraussetzungen einer Theorie der Erwachsenenbildung (EWK 1.3/4.2)
Mi. 16–18 (2stündig) Richter-Reichenbach
64. Kindheit und Kultur (EWK 2.1)
Fr. 9–11 (2stündig) Sprey-Wessing
65. Fernsehen als Faktor der Primärsozialisation: Fakten und Theorien (in Verbindung mit dem Hauptseminar Hornke zur Bildungsforschung; EWK 2.3)
Di. 14–16 (2stündig) Merkert

Hauptseminare

66. Studien zur Vorgeschichte des pädagogischen Emanzipationsbegriffs (EWK 1.1)
Do. 9–11 (2stündig) Merkert
67. Wolfgang Brezinkas „Metatheorie der Erziehung“ (EWK 1.1/1.2)
Mo. 18–20 (2stündig) Wehle
68. Probleme der Gewissensbildung (EWK 1.4)
Do. 14–16 (2stündig) Wehle

Oberseminar

69. Anlage und Durchführung erziehungswissenschaftlicher Untersuchungen (für Staatsexamenskandidaten, Diplomanden und Doktoranden)
Di. 18–20 (2stündig) Krumm

Methodenkurs

70. Methoden der empirischen Forschung III: Hornke
Untersuchungsplanung und Daten-
erhebungstechniken
Di. und Fr. 9–11 (4stündig)

Praxisstudien

71. Seminar zur Vorbereitung des Praktikums I Steuber
(für Hauptfachstudenten)
Mi. 14–16 (2stündig)

Schulpädagogik

72. Unterrichtsanalyse und Unterrichtsplanung Kramp
(Schulpädagogik II – EWK 4.1; Kl.)
Di. 9–11 (zweistündig)
Hörsaal 3 D
73. Sozialpsychologie des Klassenzimmers Hornke
(EWK 3.4)
Di. und Fr. 11–12 (zweistündig)
Hörsaal 3 C

Proseminare

(Die Räume für Seminare werden durch Aushang
im Institut bekanntgegeben)

74. Der Lehrer und Erzieher (EWK 3.1/1.4) Merkert
Fr. 11–13 (zweistündig)
75. Gesamtstaatliche Bildungsplanung im Petry
förderativen System der Bundesrepublik
Deutschland (EWK 3.2)
Do. 16–18 (zweistündig)
76. Gesamtschulartige Bildungssysteme Zänker
westlicher Industriestaaten (EWK 3.2/3.3)
Di. 18–20 (zweistündig)
77. Die reformierte gymnasiale Oberstufe: Honermann
Bildungspolitische Konzeptionen und
Probleme der praktischen Durchführung
(EWK 3.2/4.2)
Di. 16–18 (zweistündig)
78. Modelle der Erziehungsberatung (EWK 3.3) Wilke-Birkenhauer
Do. 18–20 (zweistündig)
79. Gruppendynamische Übungen (für Haupt- Antoch
fachstudenten; begrenzte Teilnehmerzahl;
EWK 3.4)
Do. 14–16 (zweistündig)
80. Reformpädagogische Modelle politisch- Kramp
sozialer Erziehung. – Übungen zur Inter-
pretation pädagogischer Texte.
(EWK 3.4/4.1)
Mi. 9–11 (zweistündig)

- | | | |
|-----------------------|---|----------------------|
| 81. | Formen und Probleme der Lehrer-Schüler-Interaktion: Ansätze zur Analyse von Schule (EWK 3.4/4.1)
Mi. 14–16 | Füssenich |
| 82. | Übungen zur Unterrichtsanalyse (EWK 4.1)
Blockseminar in der vorlesungsfreien Zeit
n. V. (zweistündig)
Vorbesprechung: Do. 13. 7. 78, 13–14,
Gebäude 23.03, Ebene 01, Raum 43 | Merkert |
| 83. | Ansätze und Probleme der Mathematik-Didaktik (EWK 4.1/4.2)
Mi. 9–11 (zweistündig) | Röhrig |
| 84. | Praxisorientierte Einführung in die Gestaltung des Unterrichtsprozesses (EWK 4.1/4.3)
Di. 16–18 (zweistündig) | Fröhlingsdorf |
| 85. | Aufmerksamkeit und Mitarbeit von Schülern im Unterricht: Möglichkeiten pädagogischer Einflußnahme (EWK 4.2/4.4)
Fr. 16–18 (zweistündig) | Kahlbau |
| 86. | Schülerorientierter Unterricht: Theorie und Praxis (EWK 4.3)
Di. 16–18 (zweistündig) | Frick |
| Mittelseminare | | |
| 87. | Die Waldorfschule als Alternative zum öffentlichen Schulwesen (EWK 3.1/3.4)
Di. 11–13 (zweistündig) | Heldmann |
| 88. | Aufgaben des Lehrers (EWK 3.1)
Di. 16–18 (zweistündig) | Friedrich |
| 89. | Wilhelm von Humboldts Schulpläne auf dem Hintergrund seiner Bildungstheorie (EWK 3.3/1.3)
Di. 11–13 (zweistündig) | Margies |
| 90. | Verhaltensänderung in der Schule: „Psychodynamische“ und „behavioristische“ Ansätze (EWK 3.4/1.4)
Do. 9–11 (zweistündig) | Antoch |
| 91. | Didaktische Modelle vor dem Anspruch einer „offenen Unterrichtsplanung“ (EWK 4.1)
Mo. 16–18 (zweistündig) | Gaßen |
| 92. | Lehrstrategien und Lernerfolg (EWK 4.1./4.3)
Di. 14–16 zweistündig | Schreckenber |
| Hauptseminare | | |
| 93. | Der Einfluß des Lebensformenwandels in der zweiten Hälfte des 19. Jahrhunderts auf Schule, Gesellschaft und Staat (EWK 3.1/1.3)
Mo. 16–18 (zweistündig) | Margies/Hüttenberger |

94. Der sogenannte Praxisschock: Erfahrungen Deutungen, Lösungsstrategien (EWK 3.1/3.4) Mi. 16–18 (zweistündig) Kramp
95. Verhaltenstheoretische Analyse und Planung von Lernumwelten unter besonderer Berücksichtigung kognitiven (verbalen) Lernens (EWK 4.1) Mi. 16–18.30 (dreistündig) Krumm
96. Kritische Analyse von Forschungsarbeiten aus dem Gebiet der Didaktik (EWK 4.1/1.2) Mi. 16–18 (zweistündig) Steuber (mit Antoch/Röhrig)

Oberseminar

97. Lehrerbildung aus der Sicht der Schulpraxis: Gespräche mit „Ehemaligen“ und Experten Mi. 18–20 (14täglich, 1stündig) Kramp

Schulpraktische Studien

98. Übungen zur Beobachtung und Analyse von Unterricht (Praxisseminar; begrenzte Teilnehmerzahl; Voranmeldung erforderlich) Mi. 9–13 (vierstündig) Margies
99. Übungen zur Beobachtung und Analyse von Unterricht (Praxisseminar; begrenzte Teilnehmerzahl; Voranmeldung erforderlich) Fr. 9–13 (vierstündig) Honermann
100. Micro-Teaching; Übungen zur Entwicklung didaktischer Fähigkeiten (Praxisseminar; begrenzte Teilnehmerzahl; Voranmeldung erforderlich) Do. 14–18 (zweistündig) Steuber
101. Micro-Teaching (Praxisseminar; begrenzte Teilnehmerzahl; Voranmeldung erforderlich) Blockseminar während der vorlesungsfreien Zeit im Anschluß an das Wintersemester (zweistündig) Vorbesprechung: Mi. 6. 12. 78, 16–20 Hornke

Didaktik des Erziehungswissenschaftlichen Unterrichts

Vorlesung

102. Einführung in die Didaktik des erziehungswissenschaftlichen Unterrichts Fr. 14–16 (2stündig) Langefeld

Proseminar

(Die Räume für Seminare werden durch Aushang im Institut bekanntgegeben)

103. Der Einführungskurs im Schulfach Pädagogik (Jahrgangsstufe 11.1): Aufarbeitung und Kritik vorhandener Materialien; Versuch der Entwicklung einer Unterrichtssequenz EWK 4.2 Mi. 14–16 (2stündig) Gebäude 23.03, Ebene 01, Raum 41 Scheib

Bildungsforschung – Bildungsplanung

Proseminare

(Die Räume für Seminare werden durch Aushang im Institut bekanntgegeben)

- | | | |
|------|--|------------|
| 104. | Entwicklung eines diagnostischen Test für Englisch: Planung, Durchführung, Auswertung (Projektseminar)
Do. 14–16 (2stündig) | Hornke |
| 105. | Einführung in die Zusammenhangsanalyse (Clusteranalyse). (Für Fortgeschrittene, in Verbindung mit dem Proseminar Koblitz)
Mi. 9–11 (2stündig) | Dürschmidt |
| 106. | Lehrererwartungen und Lehrerverhalten. (Für Fortgeschrittene, in Verbindung mit dem Proseminar Dürschmidt)
Mi. 11–13 (2stündig) | Koblitz |

Hauptseminare

- | | | |
|------|---|--------|
| 107. | Probleme der Messung von Lernzuwachs bzw. Verhaltensänderungen
Mo. 16–18.30 (3stündig) | Krumm |
| 108. | Kritische Diskussion empirischer Arbeiten zur Schulfunk- und Schulforschung (in Verbindung mit dem Mittelseminar Merkert)
Fr. 14–16 (2stündig) | Hornke |
| 109. | Skalierungsmethoden
Di. 16–18 (2stündig) | Raatz |

Erziehungs- und Schulrecht

Vorlesungen

- | | | |
|------|---|---------|
| 110. | Historische und politische Grundlagen des geltenden Schulrechts (EWK 3.3)
Mo. 11–13 (2stündig) | Margies |
| 111. | Der Lehrer und seine Dienstpflichten (EWK 3.3)
Di. 10–11 (1stündig) | Margies |

Proseminare

(Die Räume für Seminare werden durch Aushang im Institut bekanntgegeben)

- | | | |
|------|--|---------|
| 112. | Einführung in das Schulrecht von NW unter besonderer Berücksichtigung der neuesten schulrechtlichen Änderungen (EWK 3.3)
Mi. 16–18 (2stündig) | Röhrs |
| 113. | Interpretation ausgewählter Texte zur Entwicklung des Schulrechts (Proseminar zur Vorlesung, EWK 3.3)
Mo. 14–16 (2stündig) | Margies |

III. Psychologie

(Entwicklungs- und Erziehungspsychologie)

Vorlesungen

14. Grundzüge der Entwicklungspsychologie (mit Videodemonstrationen)
Mi. 9.30–11 (2stündig)
Hörsaal 3 H Nickel
115. Einführung in das Studium der Psychologie
Mi. 16–18 (2stündig)
Vorlesung in Verbindung mit einem Proseminar
Hörsaal 3 B u. Gebäude 23.03, Ebene 01, Raum 41 Nickel/Fenner

Proseminare

116. Motivationale Bedingungen des Lernens
Mi. 14–16 (2stündig)
Gebäude 23.03, Ebene 01, Raum 41 Fenner
117. Verhalten in Organisationen:
Psychologie der sozialen Führung
Fr. 11–13 (2stündig)
Gebäude 23.03, Ebene 01, Raum 41 Schmidt-Denter
118. Einführung in die Verwendung von audiovisuellen Mitteln in Forschung und Lehre
Do. 16–19 (3stündig)
Gebäude 23.03, Ebene 01, Raum 24 Fenner

Seminare

119. Die Interaktion von Lehrern und Schülern (vertiefendes Seminar im Anschluß an die Vorlesung „Psychologie des Erziehverhaltens und Erziehungsvorgangs“ von Prof. Nickel im SS 1978)
Do. 14–16 (2stündig)
Gebäude 23.03, Ebene 01, Raum 41 Fenner
120. Interpersonales Verhalten:
Aggression und ihre Bewältigung
Di. 14–16 (2stündig)
Gebäude 23.03, Ebene 01, Raum 41 Schmidt-Denter
121. Beratungsverfahren: Einführung in die klientenzentrierte Gesprächsführung
Fr. 14–18 (4stündig)
Gebäude 23.03, Ebene 01, Raum 24 Fenner

Hauptseminar

122. Begriffsbildungsstile im Vorschulalter
Mi. 16–18 (2stündig, 14täglich)
Gebäude 23.03, Ebene 01, Raum 41 Nickel

Forschungsseminar

123. Feldexperimente in der pädagogisch-psychologischen Forschung (nur für Studierende, die eine empirische, wissenschaftliche Arbeit anfertigen)
Di. 16–20 (4stündig)
nach persönlicher Voranmeldung
- Nickel

IV. Sozialwissenschaft

Vorlesung

124. Soziologische Theorie
Di. 11–13 (2stündig)
- Münch

Proseminare

125. Berufssoziologie
Di. 9–11 (2stündig)
- Boos-Nünning
126. Einführung
Klassische Texte
Mo. 9–11 (2stündig)
- Zehnpfennig
127. Soziologie der Familie II
Mo. 14–16 (2stündig)
- Schenk
128. Einführung
Systematik I
Fr. 14–16 (2stündig)
- N. N.
129. Klassiker der politischen Theorie
Di. 14–16 (2stündig)
- Radtke
130. Soziologie der Moral
Mo. 11–13 (2stündig)
- Gephart
131. Theorie der öffentlichen Güter
Mi. 11–13 (2stündig)
- Saurwein
132. Soziologie der Probleme
(2stündig)
- Zimmermann

Übungen

133. Methoden der empirischen Sozialforschung II
Do. 9–13 (4stündig)
- Boos-Nünning
134. Einführung in die Datenverarbeitung für
Sozialwissenschaftler II
Mo. 16–18 (2stündig)
- Langenheder
135. Wissenschaftstheorie
Di. 9–11 (2stündig)
- Zehnpfennig
136. Forschungsseminar
Fr. 9–13 (4stündig)
- Boos-Nünning
137. Sekundäranalyse einer
empirischen Untersuchung
(2stündig)
- v. Alemann

Hauptseminar

138. Soziologie der Professionen
Mi. 11–13 (2stündig) Münch
139. Soziale Schichtung
Mi. 14–16 (2stündig) Münch

Oberseminar

140. Diskussion von Forschungsberichten
Di. 18–20 (2stündig) Münch

V. Geschichte

Vorlesungen

141. Griechen – Karthager – Römer
Mächtetekonstellationen und -konfrontationen
in Sizilien und Unteritalien
Di., Do. und Fr. 9–10 (3stündig)
Ebene 02, Raum 26 Kienast
142. Übung zur Vorlesung
Do. 10–11 (1stündig)
Ebene 02, Raum 24 Kienast
143. Die Grundlegung des abendländischen
Europa II: Der unentschiedene Kampf um
die okzidentale Vormachtstellung
(ca. 560–ca. 740)
Mi. 11–13 und Do. 16–17 (3stündig)
Hörsaal 3 F Semmler
144. Übung zur Vorlesung
Do. 14–15 (1stündig)
Ebene 02, Raum 27 Semmler
145. Von den Universalgewalten zu den
souveränen spätmittelalterlichen Staaten –
Europa im 13. Jahrhundert
Di. 11–12 und Do. 12–13 (2stündig)
Hörsaal 3 E/F Hiestand
146. Übung zur Vorlesung
Di. 12–13 (1stündig)
Ebene 02, Raum 27 Hiestand
147. Häresien und soziale Bewegungen im
Mittelalter
Mi. 14–15 (1stündig)
Hörsaal 3 F Hiestand
148. Übung zur Vorlesung
Mi. 15–16 (1stündig, 14täglich)
Ebene 02, Raum 27 Hiestand
149. Das Papsttum und die moderne Welt
(1775–1914)
Mo. und Do. 15–16 (2stündig)
Hörsaal 3 E Weber

- | | | |
|------|--|--------------|
| 150. | Geschichte der Französischen Revolution
Mi., Do. und Fr. 15–16 (3stündig)
Hörsaal 3 F | Müller |
| 151. | Übung zur Vorlesung
Mi. 16–17 (1stündig)
Hörsaal 3 F | Müller |
| 152. | Italien nach der nationalen Einigung
Probleme und Krisen 1860–1920
Mo. 11–12 und Di. 14–15 (2stündig)
Hörsaal 3 E | Lönne |
| 153. | Übung zur Vorlesung
Di. 15–16 (1stündig)
Hörsaal 3 E | Lönne |
| 154. | Das nationalsozialistische Herrschaftssystem
Mo. und Di. 12–13 (2stündig)
Raum 3 F | Fehrenbach |
| 155. | Übung zur Vorlesung
Mi. 12–13 (1stündig)
Ebene 02, Raum 27 | Fehrenbach |
| 156. | Geschichte Jugoslawiens von der Staats-
gründung (1918) bis heute
Mo. 10–11 (1stündig)
Hörsaal 3 F | Lemberg |
| 157. | Übung zur Vorlesung
Mo. 11–12 (1stündig)
Ebene 02, Raum 24 | Lemberg |
| 158. | Ost-West-Beziehungen nach 1945
Mi. 9–11 (2stündig)
Hörsaal 3 H | Hüttenberger |
| 159. | Übung zur Vorlesung
Mi. 11–12 (1stündig)
Ebene 02, Raum 26 | Hüttenberger |
| 160. | Einführung in die Wirtschaftsgeschichte IV
Di. 9–11 und Mi. 9–10 (3stündig)
Ebene 02, Raum 24 | Hardach |
| 161. | Volks- und betriebswirtschaftliche Grund-
begriffe für Historiker III
Mi. 14–16 (2stündig)
Ebene 02, Raum 24 | Hardach |

Proseminare

- | | | |
|------|--|--------------|
| 162. | Quellen zur Kölner Stadtgeschichte
Di. 18–20 (2stündig)
Ebene 02, Raum 24 | von Vacano |
| 163. | Die Begründung des Prinzipats
Di. 16–18 (2stündig)
Ebene 02, Raum 27 | Ziegler |
| 164. | Caesar und die Niederwerfung Galliens
Di. 16–18 (2stündig)
Ebene 02, Raum 24 | von Haehling |

- | | | |
|----------------|---|-------------------|
| 165. | Probleme der Ostsiedlung im Mittelalter
Fr. 9–11 (2stündig)
Ebene 02, Raum 24 | Graf Finckenstein |
| 166. | Proseminar zur mittelalterlichen Geschichte
Di. 16–18
Ebene 05, Raum 22 | Lück |
| 167. | Bäuerliche Freiheitsbewegungen im
Mittelalter
Mo. 16–18 (2stündig)
Ebene 02, Raum 26 | Blasberg |
| 168. | Der Westfälische Frieden
Fr. 16–18 (2stündig)
Ebene 02, Raum 27 | Müller |
| 169. | Pädagogische Reformen im 18. Jahrhundert
Mo. 14–16 (2stündig)
Ebene 02, Raum 24 | Schormann |
| 170. | Das Kabinett Brüning
Do. 14–16 (2stündig)
Ebene 02, Raum 24 | Wüstemeyer |
| 171. | Innen- und außenpolitische Probleme der
deutschen „Weltpolitik“ in der Ära Bülow
(1900–1909)
Fr. 10–12
Ebene 02, Raum 27 | Krumeich |
| 172. | Regierungsbildungen in Nordrhein-Westfalen
Mo. 10–12 (2stündig)
Ebene 02, Raum 27 | Hüttenberger |
| 173. | Umweltschutzmaßnahmen im 19. Jahrhundert
Di. 16–18 (2stündig)
Ebene 02, Raum 26 | Stahlschmidt |
| 174. | Geschichte der staatlichen Institutionen zur
Zeit des Nationalsozialismus
Mi. 16–18 (2stündig)
Ebene 02, Raum 26 | Hoebink |
| 175. | Proseminar zur Wirtschaftsgeschichte
der Weimarer Republik
Do. 16–18 (2stündig)
Ebene 05, Raum 22 | Nocken |
| Übungen | | |
| 176. | Einführung in das römische Münzwesen
anhand der Seminarsammlung
Mi. 18–20 (2stündig) G u. H
Ebene 05, Raum 22 | von Vacano |
| 177. | Politische und wirtschaftsgeschichtliche
Aspekte der kaiserzeitlichen Münzprägung
kleinasiatischer Städte
Do. 18–20 (2stündig) G u. H
Ebene 05, Raum 22 | Ziegler |
| 178. | Repetitorium zur römischen Geschichte
Teil I: Republik
Do. 14–16 (2stündig)
Ebene 05, Raum 22 | von Haehling |

- | | | |
|------|---|------------|
| 179. | Römische Kolonien in Kleinasien
Mi. 14–16 (2stündig) G
Ebene 05, Raum 22 | Bödefeld |
| 180. | Begleitende Übung zu den Proseminaren
anhand von Quellen
Di. 14–16 (2stündig)
Ebene 02, Raum 24 | Opitz |
| 181. | Lektüre erzählender Quellen zur mittel-
alterlichen Geschichte
Mo. 14–16 (2stündig)
Ebene 02, Raum 26 | Bölling |
| 182. | Lektüre ausgewählter Quellen zur mittel-
alterlichen Geschichte
Mi. 14–16 (2stündig)
Ebene 02, Raum 26 | Feilke |
| 183. | Aktenkunde der frühen Neuzeit
Mo. 11–13 (2stündig)
Ebene 05, Raum 22 | Schormann |
| 184. | Politische Zielsetzungen im Vorfeld der
Revolution von 1848
Mo. 9–11 (2stündig)
Ebene 02, Raum 24 | Lönne |
| 185. | Der Föderalismus in Deutschland im
19. Jahrhundert
Di. 11–13 (2stündig)
Ebene 02, Raum 24 | Wüstemeyer |
| 186. | Das Zweite Empire und die Anfänge der
französischen Dritten Republik
Di. 14–16 (2stündig)
Ebene 02, Raum 26 | Wüstemeyer |
| 187. | Die Geschichtswissenschaft der DDR an
ausgewählten Beispielen
Do. 11–13 (2stündig)
Ebene 02, Raum 27 | Wüstemeyer |
| 188. | Nationalsozialismus und Geschichts-
wissenschaft
Fr. 14–16 (2stündig) G: Grundkurs
Ebene 02, Raum 24 | Hirschfeld |
| 189. | Der moderne Imperialismus
Di. 9–11 (2stündig) G: Grundkurs
Ebene 02, Raum 27 | Bölling |
| 190. | Der moderne Imperialismus
Di. 14–16 (2stündig) G: Grundkurs
Ebene 02, Raum 27 | Bölling |
| 191. | Einführung in die Geschichtsdidaktik
Mo. 11–13 (2stündig)
Ebene 02, Raum 26 | Bölling |
| 192. | Fachdidaktische Übung: Nationalsozialismus
und Drittes Reich im Unterricht
Do. 9–11 (2stündig)
Ebene 02, Raum 27 | Bölling |

193. Fachdidaktische Übung: Nationalsozialismus und Drittes Reich im Unterricht
Do. 14–16 (2stündig)
Ebene 02, Raum 26 Bölling
194. Historische Landeskunde Südosteuropas
Mi. 10–12 (2stündig)
Ebene 02, Raum 24 Lemberg
195. Geschichtsschreibung und ihre Kritik
Mo. 14–16 (2stündig)
Ebene 05, Raum 22 Hoebink

Hauptseminare

196. Probleme der Regierungen der Kaiser Marc Aurel und Commodus
Do. 16–18 (2stündig)
Ebene 02, Raum 24 Kienast
197. Die Kirchengutsfrage in karolingischer Zeit
Mo. 18–20 (2stündig)
Ebene 02, Raum 24 Semmler
198. Vom Domesday-Book zur Magna Charta
Do. 18–20 (2stündig)
Ebene 02, Raum 27 Hiestand
199. Die Englische Revolution des 17. Jahrhunderts
Do. 11–13 (2stündig)
Ebene 02, Raum 24 Müller
200. Der Untergang des Kirchenstaates
Mo. 11–13 (2stündig)
Ebene 02, Raum 27 Weber
201. Die Reichsgründung von 1870/71 in internationaler Perspektive
Mi. 16–18 (2stündig)
Ebene 02, Raum 24 Fehrenbach
202. Gewalt in der Politik
Gewaltanwendung von politischen Randgruppen in modernen Gesellschaften:
Anarchismus, russische Sozialrevolutionäre, Fememorde in der Weimarer Republik, nationalsozialistischer Terror, Terrorismus in der Bundesrepublik und in Italien in den 70er Jahren
Do. 16–20 (4stündig, 14täglich)
Ebene 02, Raum 26 Mommsen
203. Intelligenz und Staat, 1918–1933
Mo. 16–18 (2stündig)
Ebene 02, Raum 27 Lönne
204. Die Neuordnung auf dem Balkan vor 100 Jahren
Mi. 16–18 (2stündig)
Ebene 02, Raum 27 Lemberg

205. Wandel der Lebensformen in der 2. Hälfte des 19. Jahrhunderts
Mo. 16–18 (2stündig)
Ebene 05, Raum 22 Hüttenberger
206. Wirtschaftshistorisches Hauptseminar
Mi. 18–20 (2stündig)
Ebene 02, Raum 27 Hardach

Oberseminare

207. Ausgewählte Probleme der Alten Geschichte (4stündig, 14täglich) nach Vereinbarung
Teilnahme nur nach persönlicher Anmeldung Kienast
208. Oberseminar zur mittelalterlichen Geschichte
Di. 18–20 (2stündig, 14täglich)
Ebene 02, Raum 27 Hiestand/Semmler
209. Ausprägungen des Historismus
Mo. 16–18 (2stündig)
Ebene 02, Raum 24 Fehrenbach
210. Ausgewählte Probleme der osteuropäischen Geschichte
Mo. 14–16 (2stündig)
Ebene 02, Raum 27 Lemberg
211. Ausgewählte theoretische Probleme der Geschichtswissenschaft
Mo. 18–20 (2stündig)
Ebene 02, Raum 27 Hüttenberger

Sprachkurse

212. Französisch für Historiker
Mi. 11–13 (2stündig)
Ebene 05, Raum 22 Krumeich
213. Sprachkurs für Historiker: Serbokroatische Texte zur Geschichte Jugoslawiens
(2stündig) nach Vereinbarung Kessler

VI. Allgemeine Sprachwissenschaft

Vorlesung

214. Universalien und Sprachvergleich
Fr. 11–13 (2stündig) Wunderlich

Übung

215. Übung zur Vorlesung Universalien und Sprachvergleich
Do. 14–16 (2stündig) Wunderlich
216. Einführung in die Logik
Mo. 11–13 (2stündig) N. N.

Proseminare

217. Grundkurs I
Einführung in die Sprachwissenschaft
Mi. 11–13 (2stündig), Tutorium Fr. 9–11
(2stündig) Pinkal

218. Empiriekurs
Di. 14–18 (4stündig) Ehlich/Wunderlich

Seminare

219. Linguistische Datenverarbeitung
Mi. 16–18 (2stündig) Pinkal
220. Kommunikationsabläufe in TV-Talkshows
Di. 14–16 (2stündig) Troesser
221. Funktionale Bedeutungsbeschreibung von
Idiomen
Di. 11–13 (2stündig) Coulmas

Hauptseminar

222. Modalitäten
Do. 16–18 (2stündig) Wunderlich/Brünner/Redder

Sprachkurs

223. Einführung in die Struktur des
Japanischen II
Fr. 14–16 (2stündig) Endreß

Kolloquium

224. Kolloquium zur Sprachwissenschaft
Do. 18–20 (2stündig) Wunderlich und
Mitarbeiter

VII. Klassische Philologie

Vorlesungen

225. Antike Poetik
Do. 9–11 (2stündig) Häußler
Gebäude 23.21, Ebene 04, Raum 87

Hauptseminare

226. Platon, Symposion
Di. 9–11 (2stündig) Häußler
Gebäude 23.21, Ebene 04, Raum 87
227. Apuleius, Amor und Psyche
Do. 14–16 (2stündig) Häußler
Gebäude 23.21, Ebene 04, Raum 88

Proseminare

228. Einführung in die Klassische Philologie
Mi. 14–16 (2stündig) Häußler
Gebäude 23.21, Ebene 04, Raum 88
229. Xenophon, Lakedaimonion Politeia
Mi. 16–18 (2stündig) Brandt
Gebäude 23.21, Ebene 04, Raum 88

Sprach- und Lektürekurse

230. Horaz, Oden i. A.
Mi. 9–11 (2stündig) Heimbecher
Hörsaal 3 E

- | | | |
|------|---|------------|
| 231. | Lateinische Metrik II
Fr. 11–13 (2stündig)
Gebäude 23.21, Ebene 01, Raum 24 | Heimbecher |
| 232. | Lateinische Stilübungen Unterstufe
Mo. 9–11 (2stündig)
Gebäude 23.32, Ebene 02, Raum 76
Fr. 9–11 (2stündig)
Gebäude 23.21, Ebene 02, Raum 69 | Heimbecher |
| 233. | Griechische Stilübungen Unterstufe
Di. 9–11 (2stündig)
Mi. 11–13 (2stündig)
Gebäude 23.21, Ebene 04, Raum 87 | Heimbecher |
| 234. | Griechische Lektüre: Platon Politeia
Di. 11–13 (2stündig)
Gebäude 23.21, Ebene 04, Raum 87 | Brandt |
| 235. | Griechische Stilübungen Oberstufe
Fr. 9–11 (2stündig)
Gebäude 23.21, Ebene 04, Raum 88 | Brandt |
| 236. | Lateinische Stilübungen Oberstufe
Mo. 18 c. t.–1930 (2stündig)
Gebäude 23.11, Ebene 03, Raum 23
Do. 16–18 (2stündig)
Gebäude 23.32, Ebene 02, Raum 61 | |

**Vorbereitungskurse
zum Latinum und Graecum**

- | | | |
|------|---|----------|
| 237. | Latein I
Mo. 16 –17.30
Do. 17.30–19
Hörsaal 3 A | Leggewie |
| 238. | Griechisch I
Mo. 17.30–18.15
Do. 16 –17.30
Hörsaal 3 A | Leggewie |
| 239. | Latein II
Do. 16 –17.30
Mi. 17.30–18.15
Hörsaal 3 C | Hamacher |
| 240. | Latein III
Mi. 16 –17.30
Do. 17.30–18.15
Hörsaal 3 C | Hamacher |

VIII. Germanistik

Vorlesungen

- | | | |
|------|--|--------|
| 241. | Nietzsche und die Dichter I
Fr. 14–16 (2stündig) | Anton |
| 242. | Motive der neueren Literatur (mit Übung)
Do. 14–16 (2stündig) | Frank |
| 243. | Minnesang II
Mi. 14–16 (2stündig) | Kaiser |

- | | | |
|------|---|--|
| 244. | Kanonische Texte der germanistischen Sprachwissenschaft (20. Jh.)
Fr. 11–13 (2stündig) | Stötzel |
| 245. | Ringvorlesung
der germanistischen Sprachwissenschaftler
Mo. 16–18 (2stündig) | Stötzel/Beeh
Falkenberg/Jäger/
Keller/Scharf |
| 246. | Berlin und Wien. Literarische Zentren im
frühen 20. Jh.
Mo., Di. 10–11 (2stündig) | Cepl-Kaufmann/
Zinke |
| 247. | Übung zur Vorlesung: Berlin und Wien
Mo. 11–12 (1stündig) | Zinke |

Proseminare

- | | | |
|------|---|----------|
| 248. | Lyrik des Barock und Rokoko
Mo. 14–16 (2stündig) | Anton |
| 249. | Keller: „Der grüne Heinrich“
Do. 18–20 (2stündig) | Hörisch |
| 250. | Das literarische Symbol
Mo. 16–18 (2stündig) | Kurz |
| 251. | Goethes Dramen
Mo. 14–16 (2stündig) | Pott |
| 252. | Einführung in das Studium der älteren
deutschen Sprache und Literatur
Mo. 16–18 (2stündig) | Brall |
| 253. | Einführung in das Studium der älteren
deutschen Sprache und Literatur
Mi. 11–13 (2stündig) | B. Haupt |
| 254. | Einführung in das Studium der älteren
deutschen Sprache und Literatur
Mi. 16–18 (2stündig) | B. Haupt |
| 255. | Textinterpretation:
Althochdeutsche Stabreimdichtungen
Do. 11–13 (2stündig) | Kaiser |
| 256. | Textinterpretation: „Kudrun“
Mo. 14–16 (2stündig) | Ebel |
| 257. | Textinterpretation: Wolframs von
Eschenbach „Willehalm“
Mi. 16–18 (2stündig) | H. Haupt |
| 258. | Textinterpretation:
Moriz von Craün
Mo. 11–13 (2stündig) | Wiehl |
| 259. | Altsächsisch
Mo. 16–18 (2stündig) | Ebel |
| 260. | Mittelhochdeutsch
Mo. 14–16 (2stündig) | Wiehl |
| 261. | Proseminar für Fortgeschrittene:
Bibelübersetzungen bis zu Martin Luther
Mo. 16–18 (2stündig) | Hoffmann |

- | | | |
|----------------------|---|---------------|
| 262. | Sprachwissenschaftliche Textinterpretation
Di. 11–13 (2stündig) | Stötzel |
| 263. | Syntax und Semantik I
Mo. 11–12, Mi. 9–11 (3stündig) | Beeh |
| 264. | Automaten und formale Sprachen
Mo. 14–16 (2stündig) | Beeh |
| 265. | Theorien der Bedeutungsveränderung
Do. 16–18 (2stündig) | Keller |
| 266. | Syntax des Deutschen
Mo. 11–12, Di. 14–16 (3stündig) | Falkenberg |
| 267. | Theorien zum Verhältnis von Sprache und
Weltbild
Mo. 10–13 (3stündig) | Scharf |
| 268. | Einführung in das Studium der Literatur-
wissenschaft
Di. 11–13 (2stündig) | Cepl-Kaufmann |
| 269. | Einführung in das Studium der Literatur-
wissenschaft
Di. 14–16 (2stündig) | Cepl-Kaufmann |
| 270. | Der Positivismus als literaturkritische
Methode
Mo. 10–13 (3stündig) | Cepl-Kaufmann |
| 271. | Faust-Interpretation
Fr. 9–11 (2stündig) | Göres |
| 272. | Bert Brechts Lyrik
Do. 9–11 (2stündig) | Hansen |
| 273. | Einführung in das Studium der Literatur-
wissenschaft
Mi. 14–16 (2stündig) | Hartkopf |
| 274. | Probleme der Literaturgeschichtsschreibung
Di. 10–13 (3stündig) | Hartkopf |
| 275. | Franz Grillparzer
Mi. 9–12 (3stündig) | Hartkopf |
| 276. | Adalbert Stifter. Ausgewählte Novellen
Do. 9–13 (4stündig) | Hartkopf |
| 277. | Die Kunstgeschichte der Illustration.
Das Verhältnis von Text und Bild
Fr. 10–12 (2stündig) | Heckmanns |
| 278. | Der Roman der Aufklärung
Mo. 14–17 (3stündig) | Neuhaus-Koch |
| Hauptseminare | | |
| 279. | „Faust“ (Goethe)
Di. 11–13 (2stündig) | Anton |
| 280. | Tierdichtung und Gesellschaftssatire
im Mittelalter
Do. 16–18 (2stündig) | Kaiser |
| 281. | Lexikologie des Deutschen
Mi. 17–20 (3stündig) | Beeh |

282. Sprachgeschichte
Fr. 18–20 (2stündig) Jäger
283. Literarische Zeitschriften des
Expressionismus
Mi. 16–19 (3stündig) Cegl-Kaufmann

Kolloquien

284. Literaturtheorie
Mo. 18–20 (2stündig) Anton
285. Kolloquium für Staatsexamenskandidaten
Fr. 18–20 (2stündig) Frank
286. Kolloquium für Examenskandidaten
und Doktoranden
Mi. 18–20 (2stündig) Kaiser
287. Sprachwissenschaftliches Kolloquium
Do. 18–20 (2stündig) Stötzel

Übungen

288. Handlungstheorie und Sprachtheorie II
Do. 16–18 (2stündig) Falkenberg
289. Medienkunde im Deutschunterricht
Mi. 14–16 (2stündig) Stein
290. Einführung in die Phonetik der
deutschen Sprache
Do 9–14 (6stündig) Scholz

IX. Anglistik

(Die angegebenen Räume befinden sich auf der Ebene U1)

Vorlesungen

291. Das englische Drama im Mittelalter
Mo., Do. 11–12 (2stündig) Benning
292. Der englische Roman der Moderne
Di. 10–11, Fr. 12–13 (2stündig) Lengeler
293. Der englische und amerikanische
Kriminalroman
Di., Fr. 9–10 (2stündig) Rauter
294. Literarische Utopien
Do. 9–11 (2stündig)
Hörsaal 3 E Schulte Herbrüggen

Proseminare

295. John Milton, Paradise Lost
Di. 14–16 (2stündig)
Raum 72 Beyer
296. Chaucer, „Miller's Tale“
Mo. 16–18 (2stündig) Busse
297. Romane von Thomas Pynchon
Do. 11–13 (2stündig) Claas
298. Daniel Defoe: Robinson Crusoe
Mo. 14–16 (2stündig) Haslag

- | | | |
|------|--|--------------------|
| 299. | Mittelenglische Romanzen
Di. 14–16 (2stündig) | Kaiser |
| 300. | Einführung in das Altenglische
Mi. 14–16 (2stündig) | Kaiser |
| 301. | Shakespeare, Much Ado About Nothing
Do. 14–16 (2stündig)
Raum 72 | Lengeler |
| 302. | Die kommunikative Gliederung von Sätzen
im Englischen
Mi. 16–18 (2stündig) | Legenhausen |
| 303. | Walter Scott
Do. 11–13 (2stündig) | Märtens |
| 304. | Probleme der syntaktischen Analyse
an ausgewählten Kapiteln der englischen
Grammatik
Mi. 14–16 (2stündig) | Meyer |
| 305. | Thomas Kyd, The Spanish Tragedy
Di. 9–11 (2stündig) | Ognibeni |
| 306. | John Updike
Mi. 11–13 (2stündig) | Praesent |
| 307. | Erzählende Literatur der neueren
amerikanischen Frauenbewegung
Fr. 11–13 (2stündig) | Praesent |
| 308. | Ambrose Bierce: In the Midst of Life
Mo. 16–18 (2stündig) | Scholtz |
| 309. | Charles Dickens, Hard Times
Mo. 11–13 (2stündig)
Ebene 03, Raum 23 | Schröter |
| 310. | Evelyn Waugh
Di. 11–13 (2stündig) | Schulte Herbrüggen |
| 311. | John Arden
Di. 11–13 (2stündig) | Seidel |
| 312. | Einführung in das Mittelenglische
Di. 9–11 (2stündig) | Tenhaken |
| 313. | Interpretation ausgewählter altenglischer
Texte
Fr. 11–13 (2stündig) | Tenhaken |

Hauptseminare

- | | | |
|------|--|-------------|
| 314. | Übungen zur Vorlesung
Mi. 14–16 (2stündig) | Benning |
| 315. | Untersuchungen zum Aufbau von
Englisch-Lehrwerken
Mi. 11–13 (2stündig) | Legenhausen |
| 316. | Jakobäische und Karolinische Dramen
Mi. 14–16 (2stündig)
Raum 72 | Lengeler |

317. Syntax und Semantik des englischen Verbs
Di. 11–13 (2stündig) Meyer
318. Die Spätwerke Saul Bellows
Do. 16.30 (2stündig) Rauter
319. Übungen zur Vorlesung
Do. 16–18 (2stündig) Schulte Herbrüggen
- Oberseminare**
320. Altenglische Heldendichtung
n. V. (2stündig) Benning
321. Ausgewählte Probleme der Literaturwissenschaft nach Vereinbarung (priv.)
Lengeler
322. Ausgewählte Probleme der Literaturwissenschaft
n. V. (2stündig) Schulte Herbrüggen
- Kolloquium**
323. Probleme der Literaturwissenschaft und der Literaturkritik
Mi. 18 (2stündig) Rauter
- Tutorial**
324. Tutorial for Examination Candidates
n. V. (2stündig) Legenhausen
- Übungen**
325. Conversation
Mo. 9–11 (2stündig)
Raum 71 Brunsberg
326. Phonetics
Mo. 11–13 (2stündig)
Raum 71 Brunsberg
327. Grammatik I
Di. 11–13 (2stündig)
Raum 71 Brunsberg
328. Grammatik II
Mi. 9–11 (2stündig)
Raum 71 Brunsberg
329. Translation German-English
Mi. 11–13 (2stündig)
Raum 61 Brunsberg
330. Tutorial zum Proseminar
Di. 16–18 (2stündig) Claas
331. Sprachliche Übung: Idiomatik und Stilistik des amerikanischen Englisch
Di. 11–13 (2stündig) Claas
332. Reading Course: Contemporary American Fiction
Mi. 14–16 (2stündig) Claas

333.	Englisch-deutsche Übersetzungen Mo. 11–13 (2stündig)	Dickel-Wiedemann
334.	Englisch-deutsche Übersetzungen für Examenskandidaten Mo. 16–18 (2stündig)	Dickel-Wiedemann
335.	Verfahren zur Interpretation literarischer Texte im Englischunterricht Do. 9–11 (2stündig)	Glaap
336.	Tutorial zum Proseminar Di. 11–13 (2stündig)	Haslag
337.	Grundbegriffe der Rhetorik Di. 14.30–16 (2stündig)	Haslag
338.	Lektüre und Besprechung: Muriel Spark: Robinson; William Golding: Lord of the Flies Mi. 16–18 (2stündig)	Haslag
339.	Intercultural Communication Mo. 11–13 (2stündig)	Hooton
340.	Translation Class (German/English) for Advanced Students Mo. 14–16 (2stündig)	Hooton
341.	Notes and Exercises on Grammar Mi. 9–11 (2stündig)	Hooton
342.	Translation Class Mi. 11–13 (2stündig)	Hooton
343.	Introduction to English Phonetics and Phonology Do. 9–11 (2stündig)	Hooton
344.	Deutsch-englische Übersetzungen Kurs „A“ Mo. 9–11 (2stündig)	Kaiser
345.	Deutsch-englische Übersetzungen Kurs „B“ Mo. 11–13 (2stündig)	Kaiser
346.	Close Reading Mi. 9–11 (2stündig)	Korsch
347.	Essay Writing/Close Reading Fr. 11–13 (2stündig)	Korsch
348.	Tutorial zum Proseminar Mi. 16–18 (2stündig)	Meyer
349.	Pronunciation Exercises and Phonetics for Beginners Di. 11–13 (2stündig) Sprachlabor	Nieroba
350.	Aural Training Di. 14–16 (2stündig) Sprachlabor	Nieroba
351.	Translation German-English for Beginners Di. 16–18 (2stündig)	Nieroba
352.	Translation for Advanced Students Do. 14–16 (2stündig)	Nieroba

- | | | |
|------|--|---------|
| 353. | Pronunciation Exercises and Phonetics for Beginners
Do. 16–18 (2stündig)
Sprachlabor | Nieroba |
| 354. | Conversation (für Examenskandidaten)
Mi. 9.30–11.00 (2stündig) | Seidel |
| 355. | Conversation Group I
Di. 9–11 (2stündig) | Wendell |
| 356. | Conversation Group II
Di. 16–18 (2stündig) | Wendell |
| 357. | Style: „Increase your word power“
Mi. 9–11 (2stündig) | Wendell |
| 358. | Close Reading and Discussion
Mi. 16–18 (2stündig) | Wendell |
| 359. | Essay Writing für Examenskandidaten
Do. 14–16 (2stündig) | Wendell |

Einführung für Studienanfänger

- | | | |
|------|---|--------|
| 360. | Analyse narrativer Texte
Mo. 11–13 (2stündig) | Claas |
| 361. | Einführung in das Studium der amerikanischen Literatur
Mi. 11–13 (2stündig) | Claas |
| 362. | Einführung in das Studium der englischen Literatur
Mi. 11–13, Do. 11–13 (4stündig) | Haslag |
| 363. | Einführung in das Studium der englischen Literatur
Do. 11–13 (2stündig) | Kaiser |
| 364. | Einführung in die englische Sprachwissenschaft
Di., Do. 16–18 (4stündig) | Meyer |
| 365. | Einführung in die englische Phonetik und Phonologie
Do. 11–13 (2stündig) | Meyer |

X. Romanistik

Die Studenten der romanistischen Fächer werden gebeten, zu Beginn des WS 1978/79 die Anschläge am Schwarzen Brett zu konsultieren.

Vorlesungen

- | | | |
|------|---|----------|
| 366. | Klassik und Trivialität: Literatur aus Frankreichs „Großem Jahrhundert“ in der Gegenwart.
Mi. 11–13 (2stündig) | Nies |
| 367. | Humanismus und Protestantismus im Frankreich des XVI. Jahrhunderts
Mo. 14–15 (1stündig) | Schrader |
| 368. | Formen des Romans im Frankreich der frühen Neuzeit (16.–17. Jh.)
Do. 11–13 (2stündig) | Jüttner |

- | | | |
|--|--|-----------------------------|
| 369. | Theorie und Praxis der Modernität
Mi. 9–11 (2stündig) | Hölz |
| 370. | Der spanisch-lateinamerikanische Roman
der Gegenwart
Di. 11–13 (2stündig) | Schrader |
| 371. | Geschichte der Romanistik II
Fr. 9–11 (2stündig) | Wunderli |
| 372. | Einführung in die Semantik des Französischen
Do. 9–11 (2stündig) | Rettig |
| Introduction | | |
| 373. | Introduction à la lecture scientifique
Fr. 11–13 (2stündig) | Drissen |
| 374. | Introduction à la lecture scientifique
Mi. 14–16 (2stündig) | Bierbach |
| Einführung | | |
| 375. | Einführung in das Studium der
romanischen Literaturwissenschaft
Di. 9–11 (2stündig) | van Runset |
| 376. | Einführung in das Studium der
romanischen Literaturwissenschaft
Mo. 14–16 (2stündig) | van Runset |
| 377. | Einführung in das Studium der
romanischen Literaturwissenschaft
Di. 16–18 (2stündig) | Rehbein |
| 378. | Einführung in das Studium der
romanischen Sprachwissenschaft
Di. 9–11 (2stündig) | U. Gausepohl |
| 379. | Einführung in das Studium der
romanischen Sprachwissenschaft
Do. 11–13 (2stündig) | Benthin |
| 380. | Einführung in das Studium der
romanischen Sprachwissenschaft
(2stündig) | N. N. |
| Proseminar I – Literaturwissenschaft – | | |
| 381. | Die Romane Henry de Montherlants
Mi. 16–18 (2stündig) | Simon-Schäfer |
| 382. | Grundlagen der Analyse lyrischer Texte
Mo. 11–13 (2stündig) | Stillers |
| Proseminar I – Sprachwissenschaft – | | |
| 383. | Probleme der Übersetzung
Di. 11–13 (2stündig) | v. Gemmingen-
Obstfelder |
| Proseminar II – Literaturwissenschaft – | | |
| 384. | Übungen zur französischen Novelle im
16. und 17. Jahrhundert.
Di. 9–11 (2stündig) | Stillers |

385. Übungen zum Nouveau Roman:
Nathalie Sarrante
Di. 16–18 (2stündig) Leube
386. Das französische Kunstmärchen
Fr. 11–13 (2stündig) Rehbein
387. Theater als Gattung und Gattungen
des Theaters
Di. 9–11 (2stündig) Matthes
- Proseminar II – Sprachwissenschaft –**
388. Aspekte der diachronischen
Sprachbetrachtung
Di. 14–16 (2stündig) Werner
389. Die Herausbildung der Sprachräume auf
der Pyrenäenhalbinsel.
Di. 9–11 (2stündig) v. Gemmingen-
Obstfelder
- Proseminar I/II – Literaturwissenschaft –**
390. Französische und spanische Schelmen-
romane (Spanisch)
Mi. 14–16 (2stündig) v. Runset
391. Dantes Poetik (Italienisch)
– für Hörer aller Fakultäten –
Fr. 16–18 (2stündig) Roddewig
- Mittelseminare – Literaturwissenschaft –**
392. Das Selbstverständnis der Literatur.
Lektüre poetologischer Texte.
(v. Mittelalter bis zum 17. Jh.)
Do. 16–18 (2stündig) Hölz
393. Experimente des modernen französischen
Kriminalromans in Simenon Boileau/
Naicejoe und San Antonio
Mi. 11–13 (2stündig) Jüttner
394. Experimente des modernen französischen
Kriminalromans in Simeon Boileau/
Naicejoe und San Antonio
Mi. 16–18 (2stündig) Jüttner
395. Margarete von Navarra und ihr Kreis
Mo. 16–18 (2stündig) Schrader
396. Moderne Mythen der Einsamkeit:
Juan Rulfo „Pedro Páramo“ und
García Márquez „Cien años de soledad“
(Spanisch)
Mi. 9–11 (2stündig) Schrader
- Mittelseminare – Sprachwissenschaft –**
397. Übungen zur französischen
Gegenwartssprache
Do. 11–13 (2stündig) Höfler

- | | | |
|--|---|--------------------------|
| 398. | Theorie und Praxis der zweisprachigen Wörterbücher
Do. 14–16 (2stündig) | Rettig |
| 399. | Die Herausbildung der Sprachräume auf der Pyrenäenhalbinsel (Spanisch)
Di. 9–11 (2stündig) | von Gemmingen-Obstfelder |
| Hauptseminar I/II – Literaturwissenschaft – | | |
| 400. | Erzählliteratur im ausgehenden Mittelalter
Do. 16–18 (2stündig) | Jüttner |
| 401. | Die Person Frankreich: Inkarnation eines nationalen Mythos
Mi. 16–18 (2stündig) | Nies |
| 402. | Moderne Mythen der Einsamkeit: Juan Rulfo „Pedro Paramo“ und García Márquez „Cien años de soledad“ (Spanisch. Seminar)
Mi. 9–11 (2stündig) | Schrader |
| Hauptseminar I/II – Sprachwissenschaft – | | |
| 403. | Etymologie und Wortgeschichte
Do. 18–20 (2stündig) | Höfler |
| 404. | Litersprache im ausgehenden Mittelalter
Do. 16–18 (2stündig) | Wunderli |
| Oberseminare | | |
| 405. | Ausgewählte Probleme der Literaturwissenschaft nach Vereinbarung – privatissime – | Schrader |
| 406. | Ausgewählte Probleme der Literaturwissenschaft nach Vereinbarung – privatissime – | Nies |
| 407. | Ausgewählte Probleme der Literaturwissenschaft nach Vereinbarung – privatissime – | Wunderli |
| 408. | Examenskurs Französisch
Do. 11–13 (2stündig) | Nies/Wunderli |
| 409. | Examenskurs Spanisch
Mi. 16–18 (2stündig) | Hölz/Höfler |
| Fachdidaktik | | |
| 410. | Civilisation française
Di. 16–17.30 (2stündig) | Friant |
| 411. | Französische Landeskunde
Mo. 16–18 (2stündig) | von Richthofen |
| 412. | Das Selbstverständnis der Literatur. Lektüre poetologischer Texte (v. Mittelalter bis zum 17. Jahrhundert) (siehe auch Mittelseminar)
Do. 16–18 (2stündig) | Hölz |

- | | | |
|------|--|--------------|
| 413. | Vermittelte Literaturuntersuchungen zu
französischen Schulausgaben
Mo. 16–18 (2stündig) | Drissen |
| 414. | Linguistische Analyse französischer
Sprachlehrbücher
(auch Seminar)
Do. 11–13 (2stündig) | P. Gausepohl |
| 415. | Zur Didaktik der spanischen Sprache.
Untersuchungen an Lehrbüchern des
Spanischen
(auch Spanisch-Seminar)
Di. 14–16 (2stündig) | de la Fuente |

Sprachkurse und Sprachseminare: Französisch

- | | | |
|------|---|-----------------|
| 416. | Französisch des Mittelalters I
Di. 14–16 (2stündig) | Leube |
| 417. | Französisch des Mittelalters I
Mi. 16–18 (2stündig) | Bierbach |
| 418. | Französisch des Mittelalters II
Di. 18–20 (2stündig) | Leube |
| 419. | Phonétique française et contrastive I
Mi. 10–12 (2stündig) | Berrut |
| 420. | Phonétique française et contrastive I
Di. 14–16 (2stündig) | U. Gausepohl |
| 421. | Phonétique française et contrastive I
Mo. 16–18 (2stündig) | Bierbach |
| 422. | Grammaire française et contrastive I
Do. 17–19 (2stündig) | Berrut |
| 423. | Grammaire française et contrastive I
Mo. 9–11 (2stündig) | Siegel |
| 424. | Grammaire française et contrastive I
Di. 16–18 (2stündig) | Bierbach |
| 425. | Grammaire française et contrastive II
Mo. 11–13 (2stündig) | Siegel |
| 426. | Compréhension et expression I
Di. 11–13 (2stündig) | Steinhoff-Creff |
| 427. | Compréhension et expression I
Mi. 16–18 (2stündig) | Steinhoff-Creff |
| 428. | Compréhension et expression I
Do. 11–13 (2stündig) | Steinhoff-Creff |
| 429. | Compréhension et expression I
Mo. 11–13 (2stündig) | Knabe-LePiouf |
| 430. | Compréhension et expression I
Mo. 14–16 (2stündig) | Knabe-LePiouf |
| 431. | Compréhension et expression II
Fr. 11–13 (2stündig) | Boucheron |
| 432. | Compréhension et expression II
Mi. 14–16 (2stündig) | Boucheron |

433.	Compréhension et expression III Di. 11–13 (2stündig)	Boucheron
434.	Compréhension et expression III Mi. 9–11 (2stündig)	Boucheron
435.	Compréhension et expression III Di. 14–16 (2stündig)	Steinhoff-Creff
436.	Cours de thème I Fr. 11–13 (2stündig)	Berrut
437.	Cours de thème I Mo. 14–16 (2stündig)	Berrut
438.	Cours de thème I Mi. 11–13 (2stündig)	Boucheron
439.	Cours de thème II Di. 16–18 (2stündig)	Boucheron
440.	Cours de thème II Do. 16–18 (2stündig)	Wolfers
441.	Cours de perfectionnement I (bisher cours supérieur) (Do. 14–16 (2stündig)	Steinhoff-Creff
442.	Cours de perfectionnement I (bisher cours supérieur) Mi. 14–16 (2stündig)	Steinhoff-Creff
443.	Cours de perfectionnement II (pour candidats à l'examen; Realschule) Fr. 9–11 (2stündig)	Berrut
444.	Cours de perfectionnement II (pour candidats à l'examen; Gymnasium) Mo. 11–13 (2stündig)	Berrut
445.	Cours de version I Fr. 14–16 (2stündig)	Strosetzki
446.	Cours de version II Mi. 14–16 (2stündig)	Kuhs
447.	Cours de version II (Do. 16–18 (2stündig)	Drissen
448.	Cours de version II Mo. 14–16 (2stündig)	Bierbach
449.	Cours de version III Do. 14–16 (2stündig)	Drissen
450.	Cours de version III Fr. 16–18 (2stündig)	Strosetzki
451.	Französisch-Deutsch für Examenskandidaten (Gymnasium) (Mi. 16–18 (2stündig)	v. Runset
452.	Französisch-Deutsch für Examenskandidaten (Gymnasium) Di. 11–13 (2stündig)	v. Runset
453.	Cours de version pour candidats à l'examen (Realschule) Mo. 14–16 (2stündig)	Drissen

454. Französisch-Deutsch (Oberkurs) Drissen
Fr. 9–11 (2stündig)
455. Französisch-Deutsch (Oberkurs) Bierbach
Di. 14–16 (2stündig)
456. Übersetzungsübungen: Französisch-Deutsch Poutot
für Anfänger.
– für Hörer aller Fakultäten –
Mi. 11–13 (2stündig)

Sprachkurse und Sprachseminare: Spanisch

457. Altspanisch I und II v. Gemmingen-
Di. 9–11 (2stündig) Obstfelder
458. Spanisch für Anfänger, Intensivkurs de la Fuente
Di. 16–18
Do. 11–13 (4stündig)
459. Spanisch für Anfänger, Intensivkurs Sánchez Otero
Mo. 11–13
Do. 14–16 (4stündig)
460. Spanisch für Anfänger I Sánchez Otero
– für Hörer aller Fakultäten –
Mo. 14–16 (2stündig)
461. Spanisch für Anfänger II Romero
– für Hörer aller Fakultäten –
Mi. 18–19.30 (2stündig)
462. Gramática contrastiva. Ejercicios de de la Fuente
gramática
Do. 14–16 (2stündig)
463. Comprensión y expresión I Romero
Mi. 14–16 (2stündig)
464. Comprensión y expresión II Romero
Mi. 16–18 (2stündig)
465. Comprensión y expresión III Romero
Mi. 11–13 (2stündig)
466. Übersetzung Spanisch-Deutsch I Klumpen
Fr. 14–16 (2stündig)
467. Übersetzung Spanisch-Deutsch II Klumpen
Fr. 16–17.30 (2stündig)
468. Traducción alemán-español I Sánchez Otero
Do. 16–18 (2stündig)
469. Traducción alemán-español II de la Fuente
Mi. 16–18 (2stündig)
470. Curso de perfeccionamiento de la Fuente
Mi. 14–16 (2stündig)

Sprachkurse und Sprachseminare: Italienisch

471. Altitalienisch I und II Roddewig
Di. 14–16 (2stündig)
472. Italienisch für Anfänger, Intensivkurs de Manzini
Di. 14–16
Do. 14–16 (4stündig)

- | | | |
|------|---|------------|
| 473. | Italienisch für Anfänger, Intensivkurs
– für Hörer aller Fakultäten –
Di. 16–18
Do. 14–16 (4stündig) | Moscardino |
| 474. | Grammatica contrastiva
Di. 16–18 (2stündig) | de Manzini |
| 475. | Comprensione ed espressione I
Do. 16–18 (2stündig) | Moscardino |
| 476. | Comprensione ed espressione II
Di. 11–13 (2stündig) | de Manzini |
| 477. | Comprensione ed espressione III
Do. 11–13 (2stündig) | de Manzini |
| 478. | Traduzione tedesco-italiano II
Do. 16–18 (2stündig) | de Manzini |
| 479. | Übersetzung: Italienisch-Deutsch (I)
Fr. 11–13 (2stündig) | Roddewig |
| 480. | Übersetzungsseminar: Italienisch-Deutsch (II)
Fr. 14–16 (2stündig) | Roddewig |

Sprachkurse und Sprachseminare: Portugiesisch

- | | | |
|------|--|-----------|
| 481. | Portugiesisch II
Mi. 13–14.30 (2stündig) | Vaz-Pirez |
| 482. | Portugiesisch III
Mi. 14.30–16 (2stündig) | Vaz-Pirez |

Sprachkurse und Sprachseminare: Latein für Romanisten

- | | | |
|------|--|---------|
| 483. | Latein für Romanisten I (2stündig) | Jarczyk |
| 484. | Latein für Romanisten II (2stündig) | Jarczyk |
| 485. | Lateinische Grammatik für Romanisten
(2stündig) | Jarczyk |

Sprachkurse und Sprachseminare: Rumänisch

- | | | |
|------|--|------------|
| 486. | Rumänisch I
Mo. 9.30–11 (2stündig) | Silbermann |
| 487. | Rumänisch II
Mo. 8.00–9.30 (2stündig) | Silbermann |

XI. Slawische Sprachen

- | | | |
|------|--|--------|
| 488. | Russisch II
Mo. 14–15.30 (2stündig) | Wippel |
| 489. | Znakomstvo s Sovetskim Sojuzom
Lektüre
Mi. 14–15.30 (2stündig) | Wippel |

XII. Bibliothekswissenschaft

490. Die Nutzung bibliographischer Hilfsmittel und Informationsdienste für die wissenschaftliche Arbeit in Studium und Forschung. Mit praktischen Übungen.
Di. 14–15 (1stündig)
Gebäude 23.03, Ebene 02, Raum 63
Gattermann
491. Ausgewählte Probleme der bibliothekarischen Betriebslehre
Teil 2: Formale Erschließung der Literatur, Datenerfassung, bibliographische Beschreibung.
Mit Kolloquium.
Di. 15–16 (1stündig)
Gebäude 23.03, Ebene 02, Raum 63
Gattermann

waz-druck

druckt für Sie alle wissenschaftlichen Arbeiten wie
Dissertationen
Habilitationsschriften
zu günstigen Preisen innerhalb kurzer Zeit

waz-druck

Telefon (02 03) 2 49 44 Am Burgacker 4100 Duisburg

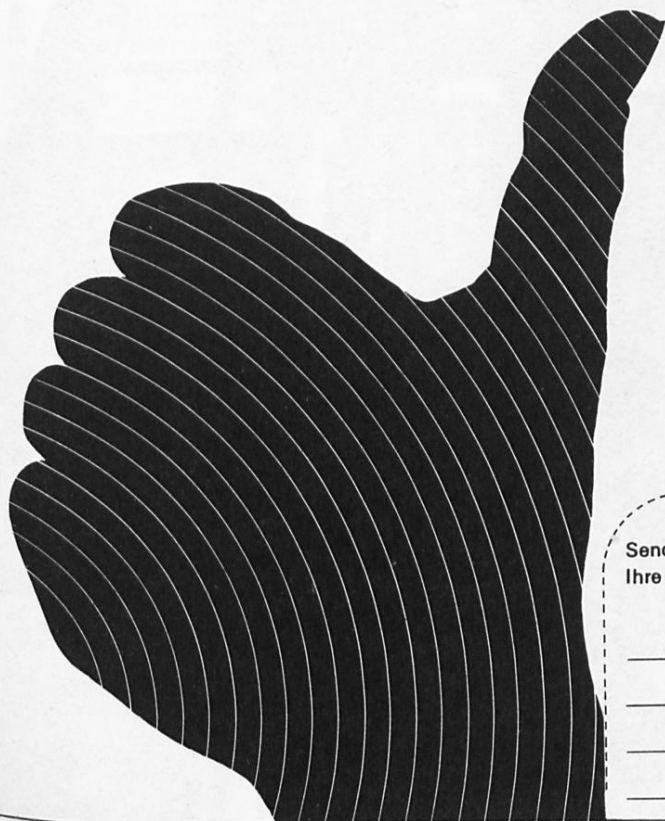

Senden Sie uns bitte
Ihre Preisliste zu



Blick in die neuerrichtete Mensa I



Haufe* informiert:

Ausgewählte Fachbücher für Studium und Praxis!

Unternehmenspolitik

Von Prof. Dr. Konrad Mellerowicz.
3. neubearbeitete Auflage. Band 1:
Grundlagen 1976. 508 Seiten, Lei-
nen DM 68,—. Band 2: Funktions-
bezogene Teilpolitiken. 1977. 603
Seiten, Leinen DM 68,—. Band 3:
Operative Teilpolitiken und Konzern-
führung. 1978. 566 Seiten, Leinen
DM 68,—. Die Bände sind auch ein-
zeln zu beziehen. Preis je Band bei
Einzelbezug DM 78,—.

Sozialorientierte Unternehmensführung

Von Prof. Dr. Konrad Mellerowicz.
2., neubearbeitete Auflage des
Buches „Strukturwandel und Unter-
nehmensführung“. 1976. 403 Seiten,
Leinen DM 58,—.

Die Steuern des Betriebs

Betriebswirtschaftliche Steuerlehre
in drei Bänden. Von Steuerberater
Dr. rer. pol. Eberhard Schult. Band 1:
Steuerarten. 1976. 296 Seiten,
Snolin-Broschur. Band 2: Steuer-
bilanz. 1977. 312 Seiten, Snolin-
Broschur. Band 3: Steuerpolitik.
1977. 330 Seiten, Snolin-Broschur.
Vorzugspreis bei Bezug aller drei
Bände DM 29,80 je Band. Preis je
Band bei Einzelbezug DM 34,80.

Neuzeitliche Kalkulationsverfahren

Von Prof. Dr. Konrad Mellerowicz.
6. neubearbeitete Auflage 1977.

286 Seiten, Format DIN A 4, Leinen
DM 68,—.

Unternehmensprüfung und -beratung

Festschrift zum 60. Geburtstag von
Prof. Dr. Dr. Bernhard Hartmann.
Herausgeber: Prof. Dr. Bernd Asch-
falk, Prof. Dr. Sven Hellfors, Prof. Dr.
Alexander Marettek. 1976. 319
Seiten, Leinen DM 68,—.

Der Zivilprozeß

Klage – Urteil – Rechtsmittel
Von Dr. Bruno Bergerfurth, Vor-
sitzender Richter am Landgericht
Essen. 3. aufgrund der Zivilprozeß-
reform vollständig überarbeitete
Auflage 1977. 358 Seiten, Snolin-
Broschur DM 39,80.

Betriebswirtschaftliche Grundlagen der automatisierten Datenverarbeitung

Von Prof. Dr. Dr. Bernhard Hart-
mann. 3. Auflage 1977. 495 Seiten,
Leinen DM 49,80.

Zusammenarbeit mit Service-Rechenzentren

Organisatorische und vertragliche
Regelungen bei Datenverarbeitung
außer Haus. Von Prof. Dr. Sven
Hellfors. 3. vollständig überarbeitete
und erweiterte Auflage in Vor-
bereitung.

Zu beziehen durch jede Buchhandlung!

*** Rudolf Haufe Verlag
Postfach 740, 7800 Freiburg**



Wir geben Ihrer Zukunft ein Zuhause.

START GELD



**Unabhängig und frei-
mit uns sind Sie's schneller.**

Wir beraten Sie Umfassend. Über alle Vorteile beim Bausparen. Über Prämien, Spargeschenke für Arbeitnehmer und Wehrpflichtige, die Sie vom Staat erhalten. Holen Sie sich sofort ausführliches Informationsmaterial.

LBS-Beratungsstellen in Düsseldorf:

Berliner Allee 48,
Ruf 37 58 78 / 37 69 01
Friedrichstr. 48-50,
Ruf 38 17 94 / 38 14 05
Graf-Adolf-Str. 67,
Ruf 37 04 41 / 37 04 42
Am Wehrhahn 45,
Ruf 36 06 26
Köln Str. 266, Ruf 72 31 89

Königsallee 19, Ruf 32 99 58
Nordstr. 101,
Ruf 48 18 54 / 48 84 59
-Benrath, Friedhofstr. 1,
Ruf 71 14 31 / 71 78 79
-Eller, Gumbertstr. 86,
Ruf 21 59 90
-Oberkassel, Luegallee 106,
Ruf 57 37 02

LBS

Landes 
Bausparkasse

 Bausparkasse der Sparkassen^{en}

Mathematisch-Naturwissen- schaftliche Fakultät

Dekan:

Prof. Dr. Dietrich Mootz

Prodekan:

Prof. Dr. Wilhelm Kuchen

Dekanatsbüro:

Universitätsstraße 1, 4000 Düsseldorf 1, (Gebäude 25.12, Ebene 00, Raum 30)
F. 3 11-22 35/21 93

Einfahrt: Himmelgeister Straße 288 und Christophstraße 58

Maria Nolde, Reg.-Ang. F. 3 11-21 93

Geschäftszeit montags bis freitags von 10-12 Uhr

Zusammensetzung der engeren Fakultät:

Alle zur Fakultät gehörenden ordentlichen Professoren.

Vertreter der übrigen Habilitierten:

Wiss. Rat und Prof. Dr. Gerhard Hägele

Stud. Prof. Dr. Erich Baumgartner

Vertreter der wissenschaftlichen Mitarbeiter:

Akad. Oberrat Dr. Hartmut Wunderlich

Wiss. Ass. Dr. Elmar Sabelberg

Vertreter der Studierenden:

stud. rer. nat. Axel Holzmüller

stud. rer. nat. Wilhelm Mannheim

Orientierungsplan

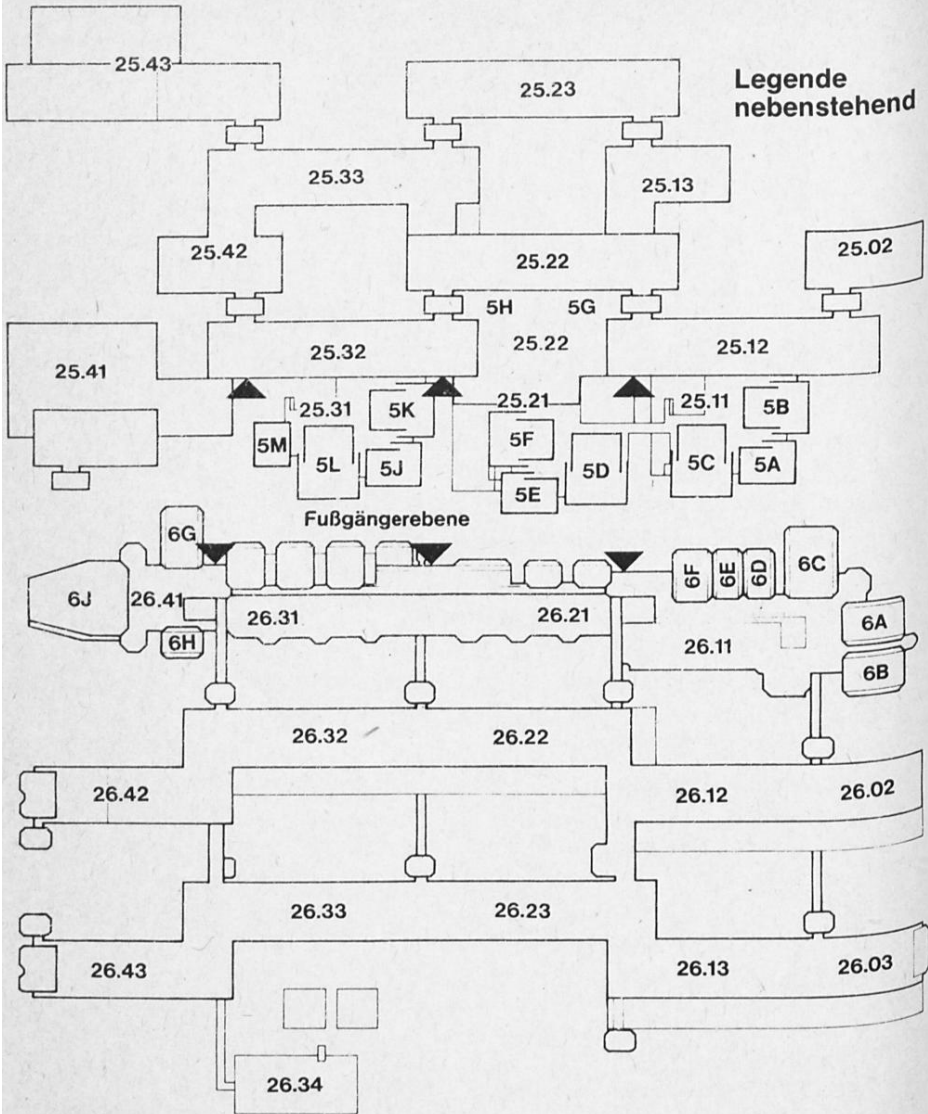

Legende zum Orientierungsplan

Mathematik

Reine Mathematik	Gebäude 25.22, Ebene 03
	Gebäude 25.13, Ebene 03
Mathematikdidaktik und Mathematik	Gebäude 25.22, Ebene 03
Angewandte Mathematik	Gebäude 25.22, Ebene 02
Instrumentelle Mathematik	Gebäude 25.13, Ebene 02
Statistik und Dokumentation	Gebäude 25.13, Ebene 01

Physik

Experimentalphysik	Gebäude 25.22, Ebene 02
	Gebäude 25.42, Ebene 01
	Gebäude 25.33, Ebene 02
Theoretische Physik	Gebäude 25.32, Ebenen 01, 02, 03
Angewandte Physik	Gebäude 25.33, Ebene 01

Chemie

Anorganische Chemie und Strukturchemie	Gebäude 26.43, Ebene 01
	Gebäude 26.42, Ebene 01
Organische Chemie	Gebäude 26.43, Ebene 00
Physikalische Chemie	Gebäude 26.43, Ebene 02
Theoretische Chemie	Gebäude 26.32, Ebene 03

Pharmazie

Pharmazeutische Chemie	Gebäude 26.23, Ebene 02
Pharmazeutische Technologie	Gebäude 26.22, Ebene 00
Pharmazeutische Biologie	Gebäude 26.23, Ebene 00

Biologie

Botanik	Gebäude 26.13, Ebene 02
	Gebäude 26.03, Ebene 01
Zoologie	Gebäude 26.02, Ebene 00
	Gebäude 26.03, Ebene 00
Allgemeine Biologie	Gebäude 26.02, Ebene 02
	Gebäude 26.12, Ebene 02

Psychologie

(siehe Orientierungspläne Medizinische Fakultät)

Geographie

Gebäude 25.12, Ebenen 01, 02

Geologie

Gebäude 25.02, Ebene 02

Fachbibliotheken

Mathematik, Physik, Geowissenschaften	Gebäude 25.22, Ebene 01
Biologie, Chemie, Pharmazie	Gebäude 26.21, Ebene 01

Hörsäle

5A, 5B, 5C	Gebäude 25.11, Ebene 00
5D, 5E, 5F	Gebäude 25.21, Ebene 00
5G, 5H	Gebäude 25.22, Ebene 00
5J, 5K, 5L, 5M	Gebäude 25.31, Ebene 00
6A, 6B, 6C, 6D, 6E, 6F	Gebäude 26.11, Ebene 00
6G, 6H, 6J	Gebäude 26.41, Ebene 00

Studienberater

Mathematik

Mathematisches Institut, Gebäude 25.22, Ebene 03
Beratungsgebiet: Bis Vordiplom oder Zwischenprüfung

Priv.-Doz. Dr. Gunnar Schröder, F. 3 11–21 74, Raum 39
Sprechstunde Di. 10–12

Akad. Oberrat Dr. Thomas Thode, F. 3 11–21 72, Raum 41
Sprechstunde Do. 10–12 und nach Vereinbarung

Sonst alle Dozenten der Mathematik

Physik

Physikalisches Institut I, Gebäude 25.42, Ebene 01, Raum 44
Prof. Dr. Hans-Rudolf Kleinhanß, F. 3 11–23 19, Fr. 11–12

Chemie

Institut für Organische Chemie, Gebäude 26.43, Ebene 00
Akad. Oberrat Dr. Fritz Becker, F. 3 11–22 97, Di. nach Vereinbarung

Pharmazie

Institut für Pharmazeutische Chemie, Gebäude 26.23, Ebene 01, Raum 24
Akad. Oberrat Priv.-Doz. Dr. Horst Weber, F. 3 11–38 46, Mi. 11–12

Biologie

Institut für Zoologie I, Gebäude 26.02, Ebene 00, Raum 33
Prof. Dr. Günter Schneider, F. 3 11–34 14, Di. 12–13

Psychologie

Psychologisches Institut

Wiss. Ass. Dr. Wolf Lauterbach, F. 3 11–22 69
Gebäude 23.03, Ebene U1, Raum 51
Beratungsgebiet: 1. Studienabschnitt.

Wiss. Ass. Dr. Gisela Erdmann, F. 3 11–20 71
Gebäude 23.03, Ebene 00, Raum 86
Beratungsgebiet: 2. Studienabschnitt.

Prof. Dr. Wilhelm Janke, G. 3 11–22 71, Zeit nach Vereinbarung,
Gebäude 23.03, Ebene 00, Raum 70
Beratungsgebiet: Problemfälle und Nebenfach-Psychologen.

Geographie

Geographisches Institut, Gebäude 25.12, Ebene 02, Raum 41
Wiss. Rat und Prof. Dr. Günther Glebe, F. 3 11–20 51, Do. 9.30–10.30

Studienberatung durch die Fachschaftsvertreter der Studentenschaft

Biologie

Fachschaftsraum Biologie, Gebäude 26.11, Ebene U1, Raum 42, F. 3 11–20 25,
Mo. 12–13, Do. 12.30–13.30

Chemie

Fachschaftsraum Chemie, Gebäude 26.31, Ebene U1, Raum 51, F. 3 11–43 01,
Di. 17–19

Geographie

Fachschaftsraum Geographie, Gebäude 25.12, Ebene 01, Raum 24,
F. 3 11–42 43, Mo. Fr. 12–13, Di. 18–21

Mathematik

Fachschaftsraum Mathematik, Gebäude 25.31, Ebene 00, Raum 83,
F. 3 11–36 07, Do. 14–16

Physik

Fachschaftsraum Physik, Gebäude 25.32, Ebene 00, Raum 36, F. 3 11–32 32,
Mi. 13–15, Do. 11–12.30

Psychologie

Fachschaftsraum Psychologie, Gebäude 23.03, Ebene U1, Raum 64,
F. 3 11–34 88, Di. 12.30–14

Prüfungsausschüsse

Ausschuß für die Diplomprüfung in Mathematik

Vorsitzender:

Prof. Dr. Boro Döring

Stellvertreter:

Doz. Dr. Manfred Kracht

Weitere Mitglieder:

Prof. Dr. Reinhold Meise, Wiss. Rat und Prof. Dr. Heinz Orsinger, Dipl.-Math.

Helmut Lütcke, cand. math. Frank Denissen, cand. math. Günther Müller.

Alle Mathematisches Institut

Ausschuß für die Diplomprüfung in Physik

Vorsitzender:

Prof. Dr. Jürgen Uhlenbusch, Physikalisches Institut

Stellvertreter:

Prof. Dr. Hans Karl Janssen, Institut für Theoretische Physik

Weitere Mitglieder

Prof. Dr. Rüdiger Bessenrodt, Institut für Theoretische Physik

Prof. Dr. Dietrich Stark, Institut für Angewandte Physik

Dipl. Phys. Christian Schroedter, Institut für Angewandte Physik

stud. rer. nat. Günter Panzner

stud. rer. nat. Rainer Tirgrath

Ausschuß für die Diplomprüfung in Chemie

Vorsitzender:

Der Dekan der Math.-Nat. Fakultät

Stellvertreter: (mit der ständigen Wahrnehmung der Geschäfte beauftragt)

Prof. Dr. Leonhard Birkofer, Institut für Organische Chemie

Weitere Mitglieder:

Prof. Dr. Wilhelm Kuchen, Institut für Anorganische Chemie und Strukturchemie

Prof. Dr. Dietrich Mootz, Institut für Anorganische Chemie und Strukturchemie

Prof. Dr. Heinz-Helmut Perkampus, Institut für Physikalische Chemie

Prof. Dr. Hans-Herbert Schmidtke, Institut für Theoretische Chemie

Prof. Dr. N. N., Physikalisches Institut

Ausschuß für die Diplomprüfung in Biologie

Vorsitzender:

Prof. Dr. Kurt A. Santarius, Botanisches Institut

Stellvertreter:

Prof. Dr. Günter Schneider, Institut für Zoologie

Weitere Mitglieder:

Wiss. Ass. Dr. Reiner Johannisson, Institut für Allgemeine Biologie,

Wiss. Ass. Dr. Karl Heinz Glätzer, Institut für Allgemeine Biologie,

stud. rer. nat. Harald Brüssow,

stud. rer. nat. Frank Wolter

Ausschuß für die Diplomprüfung in Psychologie

Vorsitzender:

Prof. Dr. Wilhelm Janke

Stellvertreter:

Prof. Dr. Hans-Joachim Grabitz

Weitere Mitglieder:

Prof. Dr. Joachim Krauth

Prof. Dr. Oskar-Berndt Scholz

Dr. Gisela Erdmann

stud. rer. nat. Roswitha Hordt

stud. rer. nat. Hans Bernd Wittmann

Alle Psychologisches Institut

Lehrkörper

a) Emeritierte Professoren:

van Calker, Jan, Himmelgeister Landstraße 8, 4000 Düsseldorf 13, F. 79 32 13
Dr. phil. (Experimentalphysik), 1. 5. 65

b) ordentliche Professoren:

Bergmann, Artur, Scheideweg 25, 4000 Düsseldorf 13, F. 76 37 17
Dr. rer. nat. (Mathematik) 14. 8. 69

Birkofer, Leonhard, Bruchhausenstraße 65, 4000 Düsseldorf 13, F. 21 38 58
Dr. rer. nat. (Organische Chemie), 11. 3. 64
Zugleich Mitglied der Medizinischen Fakultät.

Decker, Gernot, Universitätsstraße 1, 4000 Düsseldorf 1, F. 3 11–23 17
Dr. rer. nat. (Experimentalphysik), 1. 4. 78

Döring, Boro, Wupperstraße 17, 4006 Erkrath 2
Dr. rer. nat. (Angewandte Mathematik), 24. 4. 70

Gerstenhauer, Armin, Schlehdornweg 16, 5657 Haan, F. (0 21 29) 72 96
Dr. rer. nat. (Geographie), 16. 10. 68.
Zugleich Mitglied der Philosophischen Fakultät

Heber, Ulrich, Kiefernstraße 46, 4006 Erkrath 2, F. (0 21 04) 4 57 52
Dr. rer. nat. (Botanik), 19. 1. 71.

Hess, Oswald, Bachstraße 103, 5657 Haan, F. (0 21 29) 74 34
Dr. rer. nat. (Allgemeine Biologie), 24. 3. 70.

Huston, Joseph, P., Kaiser-Friedrich-Ring 33, 4000 Düsseldorf 11, F. 57 03 40,
Ph. D. (Psychologie), 1. 12. 77

Janke, Wilhelm, Händelstraße 19, 4010 Hilden, F. (0 21 03) 4 25 45
Dr. phil. (Psychologie), 1. 4. 71.

Janssen, Hans-Karl, Am Eichelkamp 152, 4010 Hilden, F. (0 21 03) 6 18 97
Dr. rer. nat. (Theoretische Physik), 28. 9. 76.

Klinger, Hanns, Bodinusstraße 6, 4000 Düsseldorf 1,
Dr. rer. nat. (Statistik und Dokumentation), 13. 1. 66.
Zugleich Mitglied der Medizinischen Fakultät.

Kranz, Jakob, Roseggerstraße 13, 4044 Kaarst, F. (0 21 01) 6 72 54
Dr. rer. nat. (Angewandte Physik), 16. 9. 70.

Krauth, Joachim, Himmelgeister Straße 50, 4000 Düsseldorf 1, F. 3 11–21 44
Dr. rer. nat. (Psychologie), 3. 8. 76.

Kuchen, Wilhelm, Am Strasserfeld 16, 4000 Düsseldorf 22, F. 20 17 61
Dr. rer. nat. (Anorganische Chemie), 16. 11. 65.

Larenz, Rudolf-Wilhelm, Am Schwalbenberg 2, 4000 Düsseldorf 22, F. 20 38 15
Dr. rer. nat. (Theoretische Physik), 14. 11. 66.

Lippold, Bernhard C.
Dr. rer. nat. (Pharmaz. Technologie), 12. 5. 77

N. N. (Psychologie)

Meise, Reinhold, Willbecker Straße 42, 4006 Erkrath 2, F. (0 21 04) 4 23 91
Dr. rer. nat. (Mathematik), 26. 10. 73.

- Möhrle, Hans, Christophorusstraße 5a, 4040 Neuss-Uedesheim
Dr. rer. nat. (Pharmazie), 31. 10. 75.
- Mootz, Dietrich, Alsenstraße 17, 5657 Haan, F. (0 21 29) 5 02 12
Dr. rer. nat. (Strukturchemie und Anorganische Chemie), 1. 10. 73.
- Otto, Andreas, Joachimstraße 17, 4000 Düsseldorf 11, F. 5 47 15
Dr. rer. nat. (Experimentalphysik) 31. 1. 77
- Perkampus, Heinz-Helmut, Wickrather Straße 43, 4000 Düsseldorf 11, F. 59 21 84
Dr. rer. nat. (Physikalische Chemie), 1. 10. 68.
- Peters, Werner, Albrecht-Dürer-Straße 45, 4006 Erkrath, F. 24 29 83
Dr. rer. nat. (Zoologie), 25. 11. 74.
- Petry, Walter, Am Solperts Garten 14a, 4018 Langenfeld,
Dr. rer. nat. (Instrumentelle Mathematik), 1. 9. 71
- Rother, Klaus, Espenstraße 99, 4040 Neuss 21 (Neuenbaum), F. (0 21 07) 6 00 12
Dr. rer. nat. (Geographie), 18. 1. 74.
Zugleich Mitglied der philosophischen Fakultät.
- Sahm, Hermann, Bachfeldstraße 19, 5171 Stetternich
Dr. rer. nat. (Biotechnologie), 1. 3. 77.
- Santarius, Kurt A., Kalstert 160, 4010 Hilden, F. (0 21 03) 6 12 36
Dr. rer. nat. (Botanik), 25. 5. 76.
- Schmidtke, Hans-Herbert, Wilhelm-Raabe-Straße 1, 4006 Erkrath 1, F. 25 11 59
Dr. phil. nat. (Theoretische Chemie), 1. 4. 74.
- Schneider, Günter, Nikolausstraße 79a, 4000 Düsseldorf 13,
Dr. rer. nat. (Zoologie), 3. 6. 66
- Schubert, Horst, Poßbergweg 50, 4000 Düsseldorf 12, F. 28 52 65
Dr. rer. nat. Dr. rer. pol. h.c. (Mathematik), 1. 4. 62.
- Steffen, Klaus, Universitätsstraße 1, 4000 Düsseldorf 1, F. (02 11) 3 11–37 80
Dr. rer. nat. (Mathematik), 22. 4. 76
- Steinberg, Heinz Günter, Universitätsstraße 1, 4000 Düsseldorf 1,
F. (02 11) 3 11–39 55
Dr. rer. nat. (Geographie)
Zugleich Mitglied der Philosophischen Fakultät
- Stubbe, Wilfried, Christophstraße 72, 4000 Düsseldorf 1, F. 33 15 65
Dr. rer. nat. (Botanik), 21. 12. 65.
- Suchy, Kurt, Rathelbeckstraße 289a, 4000 Düsseldorf 22, F. 20 34 10
Dr. rer. nat. (Theoretische Physik), 8. 4. 71.
- Uhlenbusch, Jürgen, Ruhrstraße 30, 4006 Erkrath 2, F. 4 20 79
Dr. rer. nat. (Experimentalphysik), 27. 11. 72.
- Willuhn, Günter, Richard-Wagner-Straße 44, 4010 Hilden, F. (0 21 03) 4 12 57
Dr. rer. nat. (Pharmaz. Biologie), 6. 4. 77

c) Wiss. Räte und Professoren:

- Baumgarten, Edwin, Nordstraße 8, 5657 Haan
Dr. rer. nat. (Physikalische Chemie und chemische Technologie), 29. 10. 70.
- Bessenrodt, Rüdiger, Drakestraße 2, 4000 Düsseldorf 11, F. 57 57 30
Dr. rer. nat. (Theoretische Physik), 3. 9. 73.

- Ebersoldt, Franz, Artilleriestraße 72, 5170 Jülich, F. (0 24 61) 5 43 68
Dr. rer. nat. (Angewandte Mathematik), 29. 3. 74.
- Gewecke, Michael, Am Sanderhof 23, 4019 Monheim-Baumberg
Dr. rer. nat. (Zoologie), 23. 1. 74.
- Glebe, Günther, Wäschlackerweg 22, 4000 Düsseldorf 1, F. 21 88 53
Dr. phil. nat. (Geographie), 20. 12. 76
- Grabitz, Hans-Joachim, Christophstraße 54b, 4000 Düsseldorf 1, F. 3 11–21 41
Dr. phil. (Psychologie), 30. 9. 75.
- Hägele, Gerhard, Buchenweg 24, 4010 Hilden, F. (0 21 03) 6 41 19
Dr. rer. nat. (Anorganische Chemie), 7. 3. 73.
- Harzheim, Egbert, Pallenbergstraße 23, 5000 Köln 60, F. (02 21) 74 17 04
Dr. rer. nat. (Mathematik), 16. 11. 70
- Herrmann, Reinhold G., Rathelbeckstraße 291 A, 4000 Düsseldorf 22, F. 20 33 73
Dr. phil. (Botanik), 2. 11. 71.
- Janßen, Klaus, Christophstraße 54b, 4000 Düsseldorf 1, F. 34 77 64
Dr. rer. nat. (Mathematik), 14. 10. 75
- Kleindienst, Heinz, Steinfelder Straße 29, 5657 Haan,
Dr. rer. nat. (Physikalische und theoretische Chemie), 1. 9. 75.
- Kowallik, Klaus-V., Mommsenstraße 47, 4040 Neuss-Allerheiligen,
F. (0 21 07) 6 07 27
Dr. phil. (Botanik), 18. 5. 73.
- Kunz, Werner, Paul-v.-Hase-Straße 14, 4000 Düsseldorf 30, F. 43 50 27
Dr. rer. nat. (Allgemeine Biologie), 4. 9. 73.
- Mehlhorn, Heinz, Ickerswarter Straße 200, 4000 Düsseldorf 13, F. 7 90 02 00
Dr. rer. nat. (Zoologie) 24. 2. 77.
- Meiners, Dieter, Volmerswerther Straße 65, 4040 Neuss 1, F. (0 21 01) 3 73 24
Dr. rer. nat. (Physik) 27. 10. 71.
- Orsinger, Heinz, Arnold-Schönberg-Straße 3, 4000 Düsseldorf 13, F. 70 88 53
Dr. rer. nat. (Mathematik), 1. 10. 70.
- Ratschek, Helmut, Curieweg 25, 4000 Düsseldorf 13, F. 76 37 47
Dr. phil. (Mathematik), 20. 9. 73.
- Rebhan, Eckhard, Leitenstorffer Straße 20, 4000 Düsseldorf 13, F. 71 65 67
Dr. rer. nat. (Theoretische Physik), 18. 4. 77.
- Schirmer, Wolfgang, Fritz-Reuter-Straße 3, 4006 Erkrath-Unterfeldhaus,
F. 25 12 85
Dr. rer. nat. (Geologie), 10. 8. 73
- Scholz, Oskar-Berndt, Universitätsstraße 1, 4000 Düsseldorf 1, F. 3 11–21 40
Dr. rer. nat. (Psychologie), 2. 8. 76
- Schwochau, Martin, Am Seeblick 47, 4000 Düsseldorf 22, F. 20 85 00
Dr. rer. nat. (Allgemeine Biologie), 1. 8. 72
- Stark, Dietrich, Am Schwalbenberg 2, 4000 Düsseldorf 22, F. 20 39 45
Dr. rer. nat. (Angewandte Physik), 11. 10. 72.

Wenzens, Gerd, Ludoviciweg 48, 4018 Langenfeld, F. (0 21 73) 7 07 24
Dr. phil. nat. (Geographie), 11. 4. 75.

Wist, Eugene R., Universitätsstraße 1, 4000 Düsseldorf 1,
Ph. D. (Psychologie), 1. 6. 78.

Zachariae, Gerhard, Schmiedestraße 26, 4030 Ratingen, F. (6 30) 2 81 50
Dr. rer. nat. (Bodenbiologie), 8. 12. 72.

d) Studienprofessoren:

Baumgartner, Erich, Curieweg 27, 4000 Düsseldorf 13, F. 76 74 64
Dr. rer. nat. (Mathematik), 27. 8. 76

Kleinhanß, Hans-Rudolf, Steffenstraße 21, 4000 Düsseldorf 11, F. 57 29 46
Dr. rer. nat. (Experimentalphysik), 4. 6. 75

Thielemann, Paul, Rathelbeckstraße 291, 4000 Düsseldorf 22, F. 20 17 57
Dr. rer. nat. (Angewandte Physik), 4. 6. 75

e) Honorar-Professoren:

Engell, Hans-Jürgen, Max-Planck-Straße 1, 4000 Düsseldorf 1, privat: Vois-
weg 45a, 4030 Ratingen, F. (0 21 02) 2 19 60
Prof. Dr. rer. nat. Direktor MPI für Eisenforschung

Hochmuth, Toni, Matthias-Grünewald-Straße 13, 4006 Erkrath,
Dr. rer. nat., Min. Rat. Ministerium für Wissenschaft und Forschung,
Düsseldorf (Physik).

Waelbroeck, Francois, Dr.-Mannheimer-Straße 4, 5170 Jülich,
Dr. rer. nat. Institut für Plasmaphysik der KFA Jülich (Physik)

f) außerplanmäßige Professoren:

Behnenburg, Wolfgang, Macherscheider Straße 11a, 4040 Neuss 1,
F. (0 21 01) 3 93 93
Dr. rer. nat. (Experimentalphysik), 5. 8. 76.

Leyhausen, Paul, Boettinger Weg 37, 5600 Wuppertal-Elberfeld,
F. (95) 74 21 71
Dr. rer. nat. (Verhaltensforschung), 13. 4. 70.

Riedel, Dietmar, Pirolweg 16, 4030 Ratingen 6, F. (6 30) 6 76 65
Dr. agr. (Fischereibiologie), 30. 7. 76.

von Wangenheim, Karl-Hartmut, Lise-Meitner-Straße 3, 5170 Jülich-Stetternich,
F. (0 24 61) 5 14 18
Dr. sc. agr. (Vererbungs- und Züchtungsforschung), 30. 1. 78.

g) Dozenten:

Bohnert, Hans-Jürgen, Dellestraße 33, 4000 Düsseldorf 22, F. 20 29 93
Dr. rer. nat. (Allgemeine Biologie), 3. 5. 77

Kracht, Manfred, Bocholder Straße 120, 4300 Essen
Dr. rer. nat. (Mathematik), 17. 9. 74

Krause, Gotthard H., Merianweg 17, 4010 Hilden, F. (0 21 03) 6 16 38
Dr. rer. nat. (Pflanzenphysiologie), 23. 1. 73

h) Privatdozenten:

- Bruns, Klaus, Notburgaweg 6, 4150 Krefeld-Traar
Dr. rer. nat. (Organische Chemie), 18. 1. 72
- Buchenau, Ulrich, Nordstraße 56, 5170 Jülich, F. (0 24 61) 5 29 22
Dr. rer. nat. (Experimentalphysik), 9. 7. 73
- Craubner, Hans
Dr. rer. nat. (Physikalische Chemie), 21. 10. 75
- Debus, Günter, Heresbachstraße 27, 4000 Düsseldorf 1, F. 33 52 82
Dr. rer. nat., Wiss. Oberass. (Psychologie), 15. 6. 76
- Hackmann, Jobst, Grüngürtelstraße 10, 5000 Köln 50, F. (02 21) 39 11 70
Dr. rer. nat., Oberass., Physikalisches Institut II
- Heide, Gerhard, Am Brockerberg 2, 4006 Erkrath, F. 24 55 76
Dr. rer. nat. (Akadem. Oberrat, Zoologie), 21. 10. 75
- Kerner, Otto, Eickerender Straße 5, 4044 Kaarst 2, F. (0 21 01) 51 46 13
Dr. rer. nat. (Mathematik)
- Laqua, Kurt, Grüner Weg 2, 4600 Dortmund-Höchst, F. (0 23 04) 8 02 62
Dr. rer. nat. (Experimentalphysik), 8. 5. 73
- Lindner, Harald, Richard-Wagner-Straße 8, 4150 Krefeld 1, F. (0 21 51) 5 57 55
Dr. rer. nat., Oberassistent (Mathematik), 8. 2. 77
- Schröder, Gunnar, Laukamp 5, 4400 Münster, F. (02 51) 5 16 61
Dr. rer. nat. (Mathematik), 21. 1. 75
- Weber, Horst, Vennstraße 188a, 4000 Düsseldorf 22, F. 20 43 36
Dr. rer. nat., Akadem. Oberrat (Pharmazie), 8. 2. 77

i) Akademische Oberräte und Räte:

- Becker, Fritz, Kirchfeldstraße 43, 4030 Ratingen, F. 509 16
Dr. rer. nat. (Oberrat), Institut für Organische Chemie
- Behn, Wilfried, Rheinfelder Straße 12, 4040 Neuss-Üdesheim, F. (0 21 01) 3 05 70
Dr. rer. nat., Botanisches Institut
- v. Berg, Eberhard, Gurlittstraße 57, 4000 Düsseldorf 1, F. 33 65 25,
Dr. rer. nat., Institut für Zoologie I
- Dickopp, Heinz, Hüttenstraße 31, 4000 Düsseldorf 1
Dr. rer. nat. (Oberrat), Institut für Organische Chemie
- Diemert, Klaus, Friedrich-Engels-Straße 31, 4000 Düsseldorf 12, F. (02 11) 27 78 92
Dr. rer. nat., (Oberrat), Institut für Anorganische Chemie und Strukturchemie
- Dietrich, Werner, Auf dem Wiler 5, 4048 Grevenbroich 4
Dr. rer. nat. (Oberrat), Botanischer Garten
- Fey, Manfred, Zehntstraße 7a, 4048 Grevenbroich 2, F. (0 21 81) 7 34 50
Dr. rer. nat., Dipl.-Geogr., Geographisches Institut
- Hallier, Ulrich, Mahnertmühle 5, 5657 Haan, F. (0 21 29) 41 50
Dr. phil. nat. (Oberrat), Botanisches Institut
- Hemmerling, Hans-Jörg, Schumannstraße 33, 4000 Düsseldorf 1
F. (02 11) 68 69 63
Dr. rer. nat., Institut für Pharmazeutische Chemie
- Hoffmann, Helmut, Gottfried-August-Bürger-Straße 9, 4006 Erkrath-Unterfeldhaus
Dr. rer. nat. (Oberrat), Institut für Physikalische Chemie

- Keck, Helmut, Jülicher Landstraße 90, 4040 Neuss, F. (0 21 01) 4 27 77
Dr. rer. nat., Institut für Anorganische Chemie und Strukturchemie
- Kempkens, Helmut, Vennstraße 117, 4000 Düsseldorf 22, F. 20 34 46
Dr. rer. nat., Physikalisches Institut II
- Kniep, Rüdiger, Am Weidblech 3, 4010 Hilden, F. (0 21 03) 4 04 75
Dr. rer. nat., Institut für Anorganische Chemie und Strukturchemie
- Müller, Ferdinand, Raderbroicher Straße 23, 4044 Kaarst 2 (Vorst),
F. (3 00) 51 40 12
Dr. rer. nat. (Oberrat), Physikalisches Institut
- Petermann, Günter, Schubertstraße 12, 4006 Erkrath,
Dr. rer. nat. (Oberrat), Institut für Physikalische Chemie
- Prüstel, Dirk, Lichtstraße 48, 4000 Düsseldorf 1, F. 68 69 26
Dr. rer. nat. (Oberrat), Institut für Organische Chemie
- Schäfer, Johannes-Heinrich, Friedrichstraße 48, 4040 Neuss, F. (0 21 01) 2 12 24
Dr.-Ing. (Oberrat), Physikalisches Institut II
- Schönherr, Thomas, Am Haferkamp 30, 4000 Düsseldorf 13, F. (02 11) 76 58 81
Dr. rer. nat., Institut für Theoretische Chemie
- Thode, Thomas, Golzheimer Straße 108, 4000 Düsseldorf 30,
Dr. rer. nat. (Oberrat), (Mathematisches Institut)
- Wenk, Herbert, Alte Landstraße 36, 4000 Düsseldorf 31, F. 40 42 07
Dr. rer. nat. (Oberrat), Institut für Theoretische Physik
- Wischgoll, Benno, von-Witzleben-Straße 20, 4018 Langenfeld, F. (0 21 73) 1 77 93
Dr. rer. nat. (Oberrat), Physikalisches Institut I
- Wunderlich, Hartmut, Humboldtstraße 45, 4019 Monheim, F. (0 21 73) 6 28 18
Dr. rer. nat. (Oberrat), Institut für Anorganische Chemie und Strukturchemie

j) Mit Vorlesungen beauftragt:

- Friedrich Günther, Jakob-Hüskes-Straße 35, 4150 Krefeld-Hüls, F. (97) 7 38 98
Dr. rer. nat., Oberregierungsrat an der Landesanstalt für Gewässerkunde und
Gewässerschutz des Landes NRW, Biologischer Dienst (Limnologie)
- Hammeke, Karl, Petternicher Straße 27, 5170 Jülich, F. (0 24 61) 5 16 74
Dr. rer. nat., Institut für Reaktorbauelemente der KFA Jülich
- Hübschmann, Eberhard, Leyer Straße 4, 4020 Mettmann, F. (0 21 04) 2 59 32
Dr. rer. nat. (Landesplanung und Raumordnung)
- Köhler, Wilfried, Niederkasseler Lohweg 40, 4000 Düsseldorf 11, F. 59 15 84
Dr. rer. nat., Oberregierungsrat im Landesamt für Datenverarbeitung und
Statistik NRW (Spezielle Aufgaben der Automatisierten Datenverarbeitung in
Hochschulen und öffentlicher Verwaltung)
- Pley, Herbert, Gerhart-Hauptmann-Straße 14, 4000 Düsseldorf 30, F. 63 72 27
Dr. phil. nat., Studiendirektor (Didaktik der Geographie)

k) Mit Seminaren, Übungen und Praktika beauftragt:

- Altmann, Walter, Kiefernstraße 29, 4156 Willich 1
Dipl.-Chem., Verw. Wiss. Ass., Institut für Physikalische Chemie (Mathematik
für Chemiker, Thermodynamische Rechenübungen, Physikalisch-Chemisches
Praktikum)

- Baudru, Madeleine, Am Straußenkreuz 89, 4000 Düsseldorf 1,
Dr. rer. nat., Wiss. Ang., Institut für Organische Chemie (Organisch-chemische experimentelle Übungen für Chemiker und Biologen)
- Becker, Benedikt, Pirohweg 11, 4030 Ratingen 6, F. (0 21 02) 6 94 29
Dr. rer. nat., Wiss. Ass., Institut für Zoologie II (Zoologisches Großpraktikum: Morphologie I, Seminar zum Zoologischen Großpraktikum, Praktikum der Biologie für Mediziner)
- Benz, Ulrich, Arnulfstraße 13, 4000 Düsseldorf 11, F. 5 47 99
Dipl.-Psych., Verw. Wiss. Ass. Psychologisches Institut, Lehrstuhl III (Experimentelles Praktikum)
- Blum, Thorsten, Benrodestraße 84, 4000 Düsseldorf 13
Dr. rer. nat., Oberass., Institut für Physikalische Chemie (Übungen zur Physikalischen Chemie I und Physikalisch-Chemisches Praktikum, Physikalische Chemie für Biologen und Studierende des höheren Lehramtes)
- Börgens, Manfred, Josefplatz 5, 4000 Düsseldorf 1,
Dipl. Math., Verw. Wiss. Ass. (Mathematik)
- Brauner, Hildegard, Peckhausweg 7, 4000 Düsseldorf 12, F. 28 67 43
Verw. Wiss. Ass. (Geographie)
- Breuer, Nikolaus, Gästehaus der Univ., Fabriciusstraße 8, F. 3 11–22 01
Dr. rer. nat., Wiss. Ass., Institut für Theoretische Physik (Theoretische Physik)
- Breuer, Toni, Münstereifeler Straße 31, 5308 Rheinbach, F. (0 22 26) 73 91,
Dr. phil., Wiss. Ass. (Geographie)
- Brückner, Helmut, Moorenstraße 14, 4000 Düsseldorf 1, F. 34 48 66
Verw. Wiss. Ass. (Geographie)
- Busch, Manfred Hebbecker Straße 31a, 5600 Wuppertal 22,
Apotheker, Verw. Wiss. Ass., Institut für Pharmazeutische Chemie
- Dembinski, Volker, Sybelstraße 1, 4000 Düsseldorf 1,
Dr. rer. nat., Wiss. Ass., (Mathematische Statistik)
- Deppe, Gerd-Joachim, Moorenstraße 4, 4000 Düsseldorf 1,
Dipl.-Phys., Wiss. Ass., Physikalisches Institut I (Experimentelle Übungen zur Physik)
- Dittrich, Rainer, Düsselthaler Straße 4, 4000 Düsseldorf 1
Dipl.-Chem., Verw.-Wiss.-Ass., Institut für Anorganische Chemie und Strukturchemie I (Anorganisch-Chemisches Praktikum)
- Dolhaine, Hans Holsterhauserstraße 32, 4300 Essen,
Dr. rer. nat., Wiss.-Ang., Institut für Anorganische Chemie und Strukturchemie (Anorganisch-Chemisches Praktikum)
- Ehrhardt, Klaus Jürgen, Universitätsstraße 1, 4000 Düsseldorf 1, F. 3 11–20 72
Dr. med., Wiss. Ang., Psychologisches Institut, Lehrstuhl II (Experimentelle Übungen zur Emotions- und Motivationspsychologie, Angewandte Physiologische Psychologie)
- Eichstädt, Dietmar, Hafelsstraße 61–65, 4150 Krefeld-Fischeln, F. (0 21 51) 30 07 09
Dipl.-Chem., Verw. Wiss. Ass., Institut für Organische Chemie (Organisch-chemische experimentelle Übungen für Chemiker und Biologen).
- Erdmann, Gisela, Ickerswader Straße 198, 4000 Düsseldorf 13, F. 7 90 05 90
Dr. rer. nat., Wiss. Ass. Psychologisches Institut, Lehrstuhl II (Experimentelles Praktikum).

- Eyring, Gerd, Elb 69, 4010 Hilden, F. (0 21 03) 4 11 94
Dipl.-Phys., Wiss. Ass., Institut für Theoretische Chemie (Exp. Übungen zur Theoretischen Chemie)
- Falsone, Gioacchino, Beethovenstraß 52, 4010 Hilden,
Dr. rer. nat., Wiss. Ang., Institut für Organische Chemie (Organisch-chemische Analytik: Chromatographie)
- Felbecker, Heiner, Klapheckstraße 25, 4000 Düsseldorf 30
Dipl.-Chem., Verw. Wiss. Ass. Institut für Physikalische Chemie (Apparative Übungen zur Physik. Chemie)
- Ferfers, Horst, Im Jagdfeld 48, 4040 Neuss, F. (3 00) 8 28 13
Dipl.-Phys., Wiss. Ass., Physikalisches Institut I (Experimentelle Übungen zur Physik)
- Findeisen, Peter, Universitätsstraße 1, 4000 Düsseldorf 1, F. 3 11–21 43
Dipl.-Math., Wiss. Ass., Psychologisches Institut IV (Mathematische Psychologie)
- Förster, Hermann, Bruhnstraße 6, 4000 Düsseldorf 1, F. 33 48 84
Apotheker Wiss. Ang., Institut für Pharmazeutische Technologie (Propädeutische Arzneiformenlehre)
- Gieres, Günter, Rathelbeckerweg 59, 4006 Erkrath 1, F. 24 17 95
Dr. rer. nat., Wiss. Ass., Physikalisches Institut II (Übungen zur Experimentellen Physik)
- Giersch, Christoph, Meliesallee 14, 4000 Düsseldorf 13, F. 71 95 54
Dr. rer. nat., Wiss. Ang., Botanisches Institut
- Glätzer, Karl Heinz, Corellistraße 46, 4000 Düsseldorf 13, F. 70 59 21
Dr. rer. nat. (Allgemeine Biologie)
- Grüter, Michael, Himmelgeister Straße 41, 4000 Düsseldorf 1,
Verw. Wiss. Ass. (Mathematik)
- Haddad, Hatim, Brehmstraße 9, 4000 Düsseldorf 1
Dr. rer. nat., Wiss. Ang., Institut für Organische Chemie (Organisch-chemische Analytik: Spektroskopie)
- D'Haese, Jochen, Richardstraße 20, 4000 Düsseldorf 1, F. 22 57 70
Dr. rer. nat., Wiss. Ass., Institut für Zoologie II (Zoologisches Großpraktikum: Morphologie I, Seminar zum Zoologischen Großpraktikum Morphologie I, Praktikum der Biologie für Mediziner)
- Haisch, Jochen, Friedrichstraße 92, 4000 Düsseldorf 1, F. 3 11–21 42
Dr. phil., Wiss. Ang., Psychologisches Institut I (Experimentelles Praktikum)
- Hammer, Hildegard, Gemenstraße 25, 4044 Kaarst 1,
Dr. rer. nat., Wiss. Ang., Institut für Angewandte Physik (Angewandte Physik)
- Harting, Roswitha, Mauerstraße 21, 4000 Düsseldorf 30,
Dr., Wiss. Ass. (Mathematik)
- Hebenstreit, Helmut, Kronprinzenstraße 126, 4000 Düsseldorf 1,
Dr. techn., Verw. Wiss. Ass., Institut für Theoretische Physik
(Theoretische Physik)
- Hinke, Axel, Minkweg 38a, 4150 Krefeld
Dipl.-Chem., Verw.-Wiss.-Ass., Institut für Anorganische Chemie und Strukturchemie I (Anorganisch-Chemisches Praktikum)
- Höhn, Bernd, Bahnstraße 50, 4000 Düsseldorf 1, F. 37 65 98
Dr. rer. nat., Wiss. Ang., Institut für Anorganische Chemie und Strukturchemie
(Anorganisch-Chemisches Praktikum)

- Hoffmann, Ernst, Kronprinzenstraße 59, 4000 Düsseldorf 1,
Dipl.-Chem., Verw.-Wiss.-Ass., Institut für Anorganische Chemie und Strukturchemie I (Anorganisch-Chemisches Praktikum)
- Hollenberg, Klaus, Cranachweg 9, 4010 Hilden, F. (0 21 03) 6 63 08
Dr. rer. nat., Wiss. Ass., Physikalisches Institut I (Experimentelle Übungen zur Physik)
- Hospodarsky, Jürgen, Broicherdorfstraße 116, 4044 Kaarst,
Dipl.-Phys., Wiss. Ass., Institut für Angewandte Physik (Experimentelle Übungen zur Physik)
- Johannisson, Reiner, Altenbrückstraße 93, 4000 Düsseldorf 13, F. 74 49 96
Dr. rer. nat. (Allgemeine Biologie)
- Juffernbruch, Joachim, Matthias-Claudius-Straße 6, 4006 Erkrath-
Unterfeldhaus
Dipl.-Chem. Verw. Wiss. Ass., Institut für Physikalische Chemie (Mathematische Methoden in der Chemie I und II)
- Katryniok, Detlef, Angerstraße 25, 4300 Essen 1, F. (02 01) 47 02 20
Dipl.-Chem., Verw. Wiss. Ass., Institut für Anorganische Chemie und Strukturchemie (Experimentelles Proseminar in Allgemeiner und Anorganischer Chemie für Lehramtskandidaten der Chemie; Praktikum II zur Anorganischen Chemie und Strukturchemie)
- Kindermann, Klaus, Universitätsstraße 1, 4000 Düsseldorf 1, F. 3 11–20 74
Dr. rer. nat., Wiss. Ass., Psychologisches Institut, Lehrstuhl II (Experimentelles Praktikum)
- Krüger, Hartmut, Vollmerswerther Straße 276, 4000 Düsseldorf 1,
Dipl.-Phys., Wiss. Ass., Physikalisches Institut II (Experimentelle Übungen zur Physik)
- Kuppe, Karl, Moorenstraße 4, 4000 Düsseldorf 1,
Dipl.-Phys., Wiss. Ass., Physikalisches Institut I (Experimentelle Übungen zur Physik).
- Lauber, Ingrid, Schumannstraße 100, 4000 Düsseldorf 1, F. 68 26 01
Dipl.-Phys., Wiss. Ass., Physikalisches Institut I (Experimentelle Übungen zur Physik)
- Lauterbach, Wolf, Kamberg 12, 5673 Burscheid, F. (0 21 74) 6 12 79
Wiss. Ass. Ph. D. Psychologisches Institut, Lehrstuhl I (Verhaltenstherapie)
- Lettenbauer, Wolfgang, Rathelbeckstraße 311, 4000 Düsseldorf 22
Apotheker, Verw. Wiss. Ass., Institut für Pharmazeutische Technologie (Propädeutische Arzneiformenlehre)
- Lipka, Annegret, Gumbertstraße 186, 4000 Düsseldorf 1, F. (02 11) 21 52 05,
Dr. rer. nat., Wiss. Ass., Institut für Anorganische Chemie und Strukturchemie (Didaktik der Chemie mit Übungen; Experimentelles Proseminar in Allgemeiner und Anorganischer Chemie für Lehramtskandidaten der Chemie)
- Lütcke, Helmut, Bertramsweg 22, 4030 Ratingen-Tiefenbroich, F. (0 21 02) 4 12 62
Wiss. Ass. (Mathematik)
- Mahler, Hans-Friedrich, Hedwigstraße 22, 5600 Wuppertal 1
Verw. Wiss. Ass., Institut für Anorganische Chemie und Strukturchemie (Anorganisch-Chemisches Praktikum)

- Mamsch, Alfred, Herderstraße 23, 4000 Düsseldorf 1,
Dipl.-Chem., Verw.-Wiss.-Ass., Institut für Anorganische Chemie und
Strukturchemie I (Anorganisch-Chemisches Praktikum)
- Meyer, Peter W., Schorlemer Straße 86, 4000 Düsseldorf 11, F. 57 50 75
Verw. Wiss. Ass. (Mathematik)
- Möller, Henning, Im Liefeld 3, 4000 Düsseldorf 1
Wiss. Ang. Physikalisches Institut III (Experim. Übungen zur Physik)
- Müller, Petra, Corellistraße 85, 4000 Düsseldorf 13
Apothekerin, Wiss. Ang., Institut für Pharmazeutische Chemie
- Nuhn, Burghard, Stockkampstraße 36, 4000 Düsseldorf 30, F. 48 67 29
Dipl. Phys., Wiss. Ass., Physikalisches Institut I (Experimentelle Übungen zur
Physik)
- Odenthal, Heinz, Weststraße 46, 4000 Düsseldorf 13, F. 71 78 14
Dipl.-Phys., Wiss. Ass., Physikalisches Institut II (Experimentelle Übungen zur
Physik)
- Ornstein, Kurt, Gustav-Poensgen-Straße 29, 4000 Düsseldorf 1, F. 37 13 42
Dr. rer. nat., Wiss. Ang., Psychologisches Institut, Lehrstuhl III
(Experimentelles Praktikum, Methoden der Physiologischen Psychologie,
Experimentelle Analyse tierischen Verhaltens)
- Pant, Johannes, Lärchenweg 1, 5628 Heiligenhaus,
Apotheker, Verw. Wiss. Ass., Institut für Pharmazeutische Chemie
- Peter, Günter, Corellistraße 42, 4000 Düsseldorf 13, F. 70 66 25
Dr. rer. nat., Wiss. Ang., Physikalisches Institut I (Experimentelle Übungen
zur Physik, Praktikum und Seminar: Das Physikalische Experiment im
Unterricht)
- Peters, Wilfried, Esslinger Straße 3, 4000 Düsseldorf 13,
Dr. rer. nat., Wiss. Ang., Institut für Anorganische Chemie und Strukturchemie
(Quantitatives Praktikum)
- Petzsche, Hans Joachim, Düsseldorfer Straße 42, 4000 Düsseldorf 11, F. 57 12 02,
Dr. rer. nat., Wiss. Ass. (Mathematik)
- Quittmann, Heinz-Wilh., Cecilienallee 44, 4000 Düsseldorf 30
Dipl.-Chem., Verw. Wiss. Ass., Institut für Organische Chemie (Organisch-
chemische experimentelle Übungen für Chemiker und Biologen)
- Rübartsch, Alfred, Himmelgeister Straße 222, 4000 Düsseldorf 1,
Dipl.-Phys., Wiss. Ass., Physikalisches Institut I (Experimentelle Übungen zur
Physik)
- Rühmann, Eggert, Vollmerswerther Deich 22, 4000 Düsseldorf 1,
Apotheker, Verw. Wiss. Ass., Institut für Pharmazeutische Chemie
- Rybarsch, Hans, Kölner Straße 38, 4000 Düsseldorf 1, F. 35 71 70
Dipl.-Phys., Wiss. Ass., Physikalisches Institut I (Experimentelle Übungen zur
Physik)
- Sabelberg, Elmar, Richardstraße 59, 4000 Düsseldorf 1, F. 22 56 94
Dr. rer. nat., Wiss. Ass., Geographisches Institut (Geographie)
- Sauerwein, Jochem, Oberrather Straße 21, 4000 Düsseldorf 30
Verw. Wiss. Ass., Institut für Physikalische Chemie (Apparative Übungen zur
Physikalischen Chemie)
- Schaaf, Ralf, Schlebuscher Straße 6, 4000 Düsseldorf 13
Dipl.-Chem., Verw. Wiss. Ass., Institut für Physikalische Chemie
(Apparative Übungen zur Physikalischen Chemie)

- Schäfer, Ulrich, Erasmusstraße 3, 4000 Düsseldorf 1, F. 31 52 14
Dr. rer. nat. (Allgemeine Biologie)
- Schmidtberg, Günter, Merowingerstraße 184, 4000 Düsseldorf 1,
Dr. rer. nat., Wiss. Ass., Institut für Organische Chemie (Organisch-chemische
Analytik: Massenspektroskopie)
- Schmitt, Jürgen Martin, Pionierstraße 67, 4000 Düsseldorf 1, F. 37 14 61
Dr. rer. nat., Wiss. Ang., Botanisches Institut
- Schreiber, Peter, Meyerhofstraße 27, 4000 Düsseldorf 13
Verw. Wiss. Ass. (Mathematik)
- Schüffler, Karlheinz, Hüttenstraße 108, 4000 Düsseldorf 1
Verw. Wiss. Ass. (Mathematik)
- Schumann, Jürgen, Immermannstraße 1, 4006 Erkrath 2,
Dr. rer. nat., Wiss. Ang. Institut für Pharmazeutische Chemie
- Seidel, Joachim, Himmelgeister Landstraße 74, 4000 Düsseldorf 13, F. 79 81 55
Dr. rer. nat., Wiss. Ass., Institut für Theoretische Physik
(Theoretische Physik)
- Semlyen, Johann, Alt-Eller 33, 4000 Düsseldorf 1, F. 22 52 77
Dipl.-Phys., Wiss. Ass., Institut für Theoretische Physik (Theoretische Physik)
- Siebeck, Jürgen, E., Halskestraße 1, 4000 Düsseldorf 1, F. (02 11) 34 29 18
Verw. Wiss. Ass., Geographisches Institut (Geographie)
- Siegert, Karl, Christophstraße 74, 4000 Düsseldorf 1,
Dipl.-Chem. Verw. Wiss. Ass., Institut für Organische Chemie (Organisch-
chemische experimentelle Übungen für Chemiker und Biologen)
- Somberg, Heinrich, Hüttenstraße 36, 4000 Düsseldorf 1,
Dipl.-Chem., Verw. Wiss. Ass., Institut für Anorganische Chemie und Struktur-
chemie (Anorganisch-Chemisches Praktikum)
- Splettstößer, Brigitte, Girmeskreuzstraße 29a, 4044 Kaarst 1,
Dr. rer. nat., Wiss. Ass., Institut für Theoretische Physik (Theoretische Physik)
- Spüler, Manfred, Ellerstraße 78, 4000 Düsseldorf 1, F. 72 57 80
Verw. Wiss. Ass., Institut für Zoologie I (Experimentelle Übungen zur Tier-
physiologie, Praktikum der Biologie für Mediziner)
- Steffen, Michael, Dellplatz 37, 4100 Duisburg 1, F. (02 03) 2 07 03,
Dipl.-Chem., Verw. Wiss. Ass., Institut für Anorganische Chemie und Struk-
turchemie (Praktikum der Allgemeinen und Anorganischen Chemie für Lehr-
amtskandidaten der Chemie)
- Steigel, Alois, Curieweg 36, 4000 Düsseldorf 13,
Dr. rer. nat., Wiss. Ass., Institut für Organische Chemie (Organisch-chemische
Analytik, NMR-Spektroskopie, Organisch-chemisch experimentelle Übungen
für Lehramtskandidaten)
- Steinebach, Josef, Mühlenstraße 92, 4005 Meerbusch 3 – Lank, F. (0 21 50) 28 94
Dr. rer. nat., Wiss. Ass. (Mathematische Statistik)
- Stuhl, Oskar, Vinckestraße 22, 4000 Düsseldorf 30,
Dipl.-Chem., Verw. Wiss. Ass., Institut für Organische Chemie (Organisch-
chemische experimentelle Übungen für Chemiker)
- Syassen, Karl, Benrodestraße 111, 4000 Düsseldorf 13, Tel. 71 33 67
Dr. rer. nat. Wiss. Ass. Physikalisches Institut III (Experim. Übungen zur Physik)

- Teubner, Andreas, Akazienstraße 31, 4000 Düsseldorf 22
Apotheker, Verw. Wiss. Ass., Institut für Pharmazeutische Technologie
(Propädeutische Arzneiformenlehre)
- Teusner, Michael, Weimarer Straße 1, 4030 Ratingen, F. (0 21 02) 47 14 38
Wiss. Ass. (Mathematik)
- Thiel, Jörg, Grunerstraße 36, 4000 Düsseldorf 1, F. 62 49 84
Dipl.-Phys., Verw. Wiss. Ass., Institut für Theoretische Physik
(Theoretische Physik)
- Tröster, Gisela, Flößerstraße 8, 4000 Düsseldorf 13,
Apothekerin, Wiss. Ang., Institut für Pharmazeutische Chemie
- Tröster, Kristina, Corellistraße 85, 4000 Düsseldorf 13, F. 70 91 43
Apothekerin, Verw. Wiss. Ass., Institut für Pharmazeutische Chemie
- Uppenkamp, Reinhard, Heerdter Landstraße 138, 4000 Düsseldorf 11, F. 50 01 90
Dipl.-Chem., Verw. Wiss. Ass., Institut für Anorganische Chemie und Struktur-
chemie (Anorganisch-chemisches Praktikum)
- Wada, Shoji, Freytagstraße 30, 4000 Düsseldorf 1, F. 68 11 87,
Dr. rer. nat., Wiss. Ass., Institut für Zoologie I (Vergleichende Anatomie der
Wirbeltiere (Kolloquium), Praktikum der Biologie für Mediziner)
- Waszak, Michael, Gellsche Straße 68, 4040 Neuss
Ph. D., Wiss. Ass., Psychologisches Institut, Lehrstuhl II (Experimentelles
Praktikum, Biologische Psychologie)
- Weber, Horst, Rostocker Straße 14, 5090 Leverkusen, F. (0 21 72) 4 26 24
Verw. Wiss. Ass. (Mathematik)
- Weberpals, Helmut, Krefelder Straße 148, 4000 Düsseldorf 11,
Dr. rer. nat., Wiss. Ass. (Mathematik)
- Weinert, Ulrich, Am Weidblech 7, 4010 Hilden, F. (0 21 03) 4 14 20
Dr. rer. nat., Wiss., Ass., Institut für Theoretische Physik (Theoretische Physik)
- Weis, Engelbert, Aachener Straße 71, 4000 Düsseldorf 1,
Dr. rer. nat., Wiss. Ass., Botanisches Institut
- Wernicke, Rainer, Richrather Straße 10, 4000 Düsseldorf 13
Dr. rer. nat., Wiss. Ang., Institut für Theoretische Chemie (Exp. Übungen zur
Theoretischen Chemie)
- Wisbauer, Robert, Weissenberger Weg 159, 4040 Neuss, F. (3 00) 5 83 13
Dr. rer. nat., Wiss. Ass. (Mathematik)
- Wolf, Andreas, Auf der Böck 48, 4000 Düsseldorf 1, F. 39 47 18
Dipl.-Chem., Verw. Wiss. Ass., Institut für Theoretische Chemie (Theoretikum,
Übungen zur Gruppentheorie)
- Wolfrum, Christine, Am Haferkamp 65, 4000 Düsseldorf 13, F. 76 12 26
Dr. Ing., Wiss. Ang., Psychologisches Institut IV (Psychometrie)
- Wundram, Dieter, Martinusstraße 18, 4047 Dormagen 5, F. (0 21 06) 4 04 68
Dipl.-Chem., Verw. Wiss. Ass., Institut für Organische Chemie (Vorlesungs-
assistent)
- Wussow, Hans-Georg, Poststraße 9, 4000 Düsseldorf 1
Dipl.-Chem., Verw. Wiss. Ass., Institut für Anorganische Chemie und Struktur-
chemie (Praktikum der Allgemeinen und Anorganischen Chemie für Lehr-
amtskandidaten der Chemie)

Zöberlein, Volker, Mathematisches Institut, 4000 Düsseldorf 1,
Dr. rer. nat., Wiss. Ass. (Mathematik)

Zwicky, Peter, Kopernikusstraße 30, 5170 Jülich, F. (0 24 61) 5 32 49
Dr., Wiss. Ang., Institut f. Angewandte Physik (Übungen zur Physik dünner
Schichten I)

Mathematisches Institut

Direktoren: o. Prof. Dr. A. Bergmann, o. Prof. Dr. B. Döring, o. Prof. Dr. R. Meise, o. Prof. Dr. W. Petry, o. Prof. Dr. Dr. h.c. H. Schubert, o. Prof. Dr. K. Steffen

Lehrstuhl I für Mathematik (Gebäude 25.22, Ebene 03)

o. Prof. Dr. Reinhold Meise, F. 3 11–31 87

Sekretariat: Frau Marianne Stimmel, F. 3 11–31 87

Wiss. Ass.: Dr. Hans Joachim Petzsche, F. 3 11–31 93

Verw. Wiss. Ass.: Dipl.-Math. Manfred Börgens, F. 3 11–31 89

Lehrstuhl II für Mathematik (Gebäude 25.22, Ebene 03)

o. Prof. Dr. Dr. h.c. Horst Schubert, F. 3 11–21 62

Sekretariat: Frau Elke Wien, F. 3 11–21 62

Wiss. Rat u. Prof.: Dr. Egbert Harzheim (F. 3 11–21 71), Dr. Helmut Ratschek (F. 3 11–21 75)

Akad. Oberrat: Dr. Thomas Thode, F. 3 11–21 72

Oberassistent: Priv.-Doz. Dr. Harald Lindner, F. 3 11–21 76

Wiss. Ass.: Dr. Roswitha Harting (F. 3 11–21 73), Priv.-Doz. Dr. Gunnar Schröder (F. 3 11–21 74), Dr. Helmut Weberpals (F. 3 11–21 77), Dr. Volker Zöberlein (F. 3 11–31 95)

Lehrstuhl III für Mathematik (Gebäude 25.13, Ebene 03)

o. Prof. Dr. Klaus Steffen, F. 3 11–37 80

Sekretariat: Frau Hildegard Werner, F. 3 11–37 80

Verw. Wiss. Ass.: Dipl.-Math. Karl-Heinz Schüffler (F. 3 11–37 81),
Dipl.-Math. Michael Grüter (F. 3 11–37 82)

Lehrstuhl für Angewandte Mathematik (Gebäude 25.22, Ebene 02)

o. Prof. Dr. Boro Döring, F. 3 11–21 50

Sekretariat: Frau Renate Eschen, F. 3 11–21 50

Wiss. Rat u. Prof.: Dr. Franz Ebersoldt, F. 3 11–21 64

Dozent: Dr. Manfred Kracht, F. 3 11–21 53

Wiss. Ass.: Dipl.-Math. Helmut Lütcke (F. 3 11–21 54), Dipl.-Math. Michael Teusner (F. 3 11–21 55), Dipl. Math. Peter W. Meyer (F. 3 11–21 56)

Lehrstuhl für Instrumentelle Mathematik (Gebäude 25.13, Ebene 02)

o. Prof. Dr. Walter Petry, F. 3 11–21 63

Sekretariat: Frau Margot Hoffmann, F. 3 11–21 63

Verw. Wiss. Ass.: Dipl.-Math. Peter Schreiber (F. 3 11–21 90),

Dipl.-Math. Horst Weber (F. 3 11–21 89)

Lehrstuhl für Mathematikdidaktik und Mathematik (Gebäude 25.22, Ebene 03)

o. Prof. Dr. Artur Bergmann, F. 3 11–21 60

Sekretariat: Frau Elke Wien, F. 3 11–21 60

Wiss. Rat u. Prof.: Dr. Heinz Orsinger, F. 3 11–21 88

Stud.-Prof.: Dr. Erich Baumgartner, F. 3 11–21 84

Dozent: Dr. Otto Kerner (F. 3 11–21 85)

Wiss. Ass.: Dr. Robert Wisbauer (F. 3 11–21 87)

Institut für Statistik und Dokumentation (Gebäude 25.13, Ebene 01)

Direktor: o. Prof. Dr. Hanns Klingler, F. 3 11–21 65

Sekretariat: Frau Barbara von Blanquet, F. 3 11–21 65

Wiss. Rat u. Prof.: Dr. Klaus Janßen, F. 3 11–21 66

Wiss. Ass.: Dr. Volker Dembinski (F. 3 11–21 67), Dr. Josef Steinebach
(F. 3 11–21 69)

Techn. Ass.: Frau Anneliese von Lindern, F. 3 11–21 59

Physikalisches Institut

Direktoren: o. Prof. Dr. Gernot Decker, o. Prof. Dr. Andreas Otto, o. Prof.
Dr. Jürgen Uhlenbusch

Lehrstuhl I (Gebäude 25.42, Ebene 01)

o. Prof. Dr. Gernot Decker, F. 3 11–23 17

Sekretariat: Frau Hirschmann (F. 3 11–23 18), Frau Dominik (F. 3 11–23 18)

em. Prof. Dr. Jan van Calker, F. 3 11–42 47

Wiss. Rat und Professor: Dr. Dieter Meiners, F. 3 11–23 20

Studienprofessor: Dr. Hans-Rudolf Kleinhanß, F. 3 11–23 19

Akad. Oberräte: Dr. Ferdinand Müller (F. 3 11–22 81),

Dr. Benno Wischgoll (F. 3 11–22 78)

Oberassistent: Prof. Dr. Wolfgang Behmenburg, F. 3 11–22 82

Wiss. Ass.: Dipl.-Phys. Gerd-Joachim Deppe (F. 3 11–31 05), Dipl.-Phys.
Horst Ferfers (F. 3 11–23 16), Dr. Klaus Hollenberg (F. 3 11–31 01), Dipl.-
Phys. Karl Kuppe (F. 3 11–31 14), Dipl.-Phys. Ingrid Lauber (F. 3 11–31 15),
Dipl.-Phys. Burghard Nuhn (F. 3 11–23 22), Dipl.-Phys. Alfred Rübartsch
(F. 3 11–23 24), Dipl. Phys. Hans Rybarsch (F. 3 11–38 61).

Wiss. Ang.: Dipl.-Phys. Gerd Pierstorff (DFG) (F. 3 11–23 24), Dr. Günter
Peter (F. 3 11–22 80)

Lehrstuhl II (Gebäude 25.33, Ebene 02)

o. Prof. Dr. Jürgen Uhlenbusch, F. 3 11–21 57

Sekretariat: Frau Knapp, F. 3 11–21 57

Akadem. Oberrat: Dr. J. H. Schäfer, F. 3 11–21 58

Akadem. Rat: Dr. Helmut Kempkens, F. 3 11–28 63

Oberassistent: Dr. Jobst Hackmann, F. 3 11–28 61

Wiss. Ass.: Dr. Günter Gieres (F. 3 11–28 66), Dipl.-Phys. Hartmut Krüger (F. 3 11–28 62), Dipl.-Phys. Heinz Odenthal (F. 3 11–31 42)

Wiss. Ang.: Dipl.-Phys. Helmut Reuters (SFB) (F. 3 11–28 69), Dipl.-Phys. Gebhard Ritter (F. 3 11–28 65), Dipl.-Phys. Dr. Klaus Schildbach (DFG) (F. 3 11–28 64), Dipl.-Phys. Eng Kie Souw (DFG) (F. 3 11–28 67)

Lehrstuhl III (Gebäude 25.22, Ebene 02)

o. Prof. Dr. Andreas Otto, F. 3 11–40 63

Sekretariat: Anneliese Frey, F. 3 11–40 63

Wiss. Ass.: Dr. Karl Syassen, F. 3 11–42 67

Wiss. Ang.: Dipl. Phys. Henning Möller, F. 3 11–42 68

Institut für Theoretische Physik

Direktoren: o. Prof. Dr. Hans-Karl Janssen,

o. Prof. Dr. Rudolf Wilhelm Larenz, o. Prof. Dr. Kurt Suchy

Lehrstuhl I (Gebäude 25.32, Ebene 01)

o. Prof. Dr. Rudolf-Wilhelm Larenz, F. 3 11–24 73

Sekretariat: Frau Rühberg, F. 3 11–24 73

Wiss. Rat u. Prof.: Dr. Rüdiger Bessenrodt, F. 3 11–31 22

Akadem. Oberrat: Dr. Herbert Wenk, F. 3 11–24 72

Wiss. Ass.: Dr. Joachim Seidel (F. 3 11–20 14), Dipl.-Phys. Semlyen (F. 3 11–20 15)

Wiss. Mitarbeiter: Dr. Hannelore Bessenrodt, F. 3 11–37 00

Lehrstuhl II (Gebäude 25.32, Ebene 02)

o. Prof. Dr. Kurt Suchy, F. 3 11–27 46

Sekretariat: Frau Bernstein, F. 3 11–27 46

Wiss. Rat u. Prof.: Dr. Eckhard Rebhan, F. 3 11–20 58

Wiss. Ass.: Dr. Ulrich Weinert, F. 3 11–27 45

Verw. Wiss. Ass.: Dr. Helmut Hebenstreit (F. 3 11–20 61), Dipl.-Phys. Jörg Thiel (F. 3 11–27 44)

Lehrstuhl III (Gebäude 25.32, Ebene 03)

o. Prof. Dr. Hans-Karl Janssen, F. 3 11–39 92

Wiss. Ass.: Dr. Nikolaus Breuer, (F. 3 11–39 93), Dr. Brigitte Spletstößer, (F. 3 11–43 17)

Institut für Angewandte Physik (Gebäude 25.33, Ebene 01)

o. Prof. Dr. Jakob Kranz, F. 3 11–24 74

Sekretariat: Frau Annelise Brückner, F. 3 11–24 74

Wiss. Rat u. Prof. Dr. Dietrich Stark, F. 3 11–22 91

Studienprofessor: Dr. Paul Thielemann, F. 3 11–22 84

Wiss. Ass.: Dipl.-Phys. Jürgen Hospodarsky (F. 3 11–25 79),
Dr. Hildegard Hammer, (F. 3 11–25 92)

Wiss. Ang.: Dr. Peter Zwicknagl, F. 3 11–25 78

Institut für Anorganische Chemie und Strukturchemie

Direktoren: o. Prof. Dr. Wilhelm Kuchen, o. Prof. Dr. Dietrich Mootz

Lehrstuhl I (Gebäude 26.43, Ebene 01)

o. Prof. Dr. Wilhelm Kuchen, F. 3 11–22 86

Sekretariat: B. Rehberg, F. 3 11–22 87

Wiss.-Rat u. Prof.: Dr. Gerhard Hägele, F. 3 11–22 88

Akdem. Oberrat: Dr. Klaus Diemert, F. 3 11–22 89

Akadem. Rat: Dr. Helmut Keck, F. 3 11–21 99

Verw.-Wiss.-Ass.: Dipl.-Chem. Rainer Dittrich (F. 3 11–25 98), Dipl.-Chem. Axel Hinke, (F. 3 11–40 04), Dipl.-Chem. Ernst Hoffmann (F. 3 11–40 04), Dipl.-Chem. Hans-Friedrich Mahler (F. 3 11–25 96), Dipl.-Chem. Alfred Mamsch (F. 3 11–28 73), Dipl.-Chem. Heinrich Somberg (F. 3 11–25 96), Dipl.-Chem. Reinhard Uppenkamp (F. 3 11–22 89)

Wiss.-Ang.: Dr. Hans Dolhaine (F. 3 11–31 40), Dr. Bernd Höhn (F. 3 11–21 97), Dr. Wilfried Peters (F. 3 11–31 39)

Lehrstuhl II (Gebäude 26.42, Ebene 01)

o. Prof. Dr. Dietrich Mootz, F. 3 11–31 35

Sekretariat: Frau Vogel, F. 3 11–31 36

Akadem. Oberrat: Dr. Hartmut Wunderlich, F. 3 11–31 44

Akadem. Rat: Dr. Rüdiger Kniep, F. 3 11–31 47

Wiss. Ass.: Dr. Annegret Lipka (F. 3 11–31 46)

Verw. Wiss. Ass.: Dipl.-Chem. Detlef Katryniok (F. 3 11–31 64), Dipl.-Chem. Michael Steffen (F. 3 11–38 57), Dipl.-Chem. Hans-Georg Wussow, (F. 3 11–41 43), Wiss. Ang. Peter Born (DFG), (F. 3 11–31 64)

Institut für Organische Chemie (Gebäude 26.43, Ebene 00)

Direktor: o. Prof. Dr. Leonhard Birkofer, F. 3 11–22 98

Sekretariat: Frau Hedwig Reinhold, F. 3 11–22 98/22 99

Akadem. Oberräte: Dr. Fritz Becker (F. 3 11–22 97), Dr. Heinz Dickopp (F. 3 11–25 71), Dr. Dirk Prüstel (F. 3 11–22 95)

Wiss. Ass.: Dr. Günter Schmidtberg (F. 3 11–25 64), Dr. Alois Steigel (F. 3 11–28 89)

Verw. Wiss. Ass.: Dipl.-Chem. Dietmar Eichstädt (F. 3 11–28 88), Dipl.-Chem. Heinz-Wilh. Quittmann (F. 3 11–36 35), Dipl.-Chem. Karl Siegert (F. 3 11–25 63), Dipl.-Chem. Oskar Stuhl (F. 3 11–25 62), Dipl.-Chem. Dieter Wundram (F. 3 11–28 90)

Wiss. Ang.: Dr. Madeleine Baudru (F. 3 11–31 32), Dr. Gioacchino Falsone (F. 3 11–23 12), Dr. Hatim Haddad (F. 3 11–25 65)

Institut für Physikalische Chemie (Gebäude 26.43, Ebene 02)

Direktor: o. Prof. Dr. Heinz-Helmut Perkampus, F. 3 11–21 00

Sekretariat: Frau Sigrid te Wildt, F. 3 11–21 10

Abteilungsleiter: Wiss. Rat u. Prof. Dr. Edwin Baumgarten, F. 3 11–21 01

Wiss. Rat u. Prof.: Dr. Heinz Kleindienst, F. 3 11–21 03

Akadem. Oberrat: Dr. Helmut Hoffmann (F. 3 11–21 02), Dr. Günter Petermann (F. 3 11–21 04)

Oberass.: Dr. Thorsten Bluhm, F. 3 11–21 06

Wiss. Ass.: Dr. Walter Altmann (F. 3 11–21 05)

Verw. Wiss. Ass.: Dipl.-Chem. Heiner Felbecker, Dipl.-Chem. Joachim Juffernbruch, Dipl.-Chem. Jochen Sauerwein, Dipl.-Chem. Ralf Schaaf

Institut für Theoretische Chemie (Gebäude 26.32, Ebene 03)

Direktor: o. Prof. Dr. Hans-Herbert Schmidtke, F. 3 11–32 09

Sekretariat: Frau Brigitte Graßhoff, F. 3 11–32 09/34 66

Akadem. Rat: Dr. Thomas Schönherr F. 3 11–32 12

Wiss. Ass.: Dipl.-Phys. Gerd Eyring (F. 3 11–32 08)

Verw. Wiss. Ass.: Dipl.-Chem. Andreas Wolf (F. 3 11–32 11)

Wiss. Ang.: Dr. Rainer Wernicke (F. 3 11–32 10), Dr. Hans Kupka (DFG) (F. 3 11–32 09)

Institut für Pharmazeutische Chemie (Gebäude 26.23, Ebene 02)

Direktor: o. Prof. Dr. Hans Möhrle, F. 3 11–36 61

Sekretariat: Ingeborg Büchner, F. 3 11–36 61

Akadem. Oberrat: Privatdozent Dr. Horst Weber, F. 3 11–38 46

Akad. Rat: Dr. Hans-Jörg Hemmerling, F. 3 11–38 50

Verw. Wiss. Ass.: Manfred Busch (F. 3 11–38 49), Eggert Rühmann (F. 3 11–38 34), Kristina Tröster (F. 3 11–38 22), Johannes Pant (F. 3 11–38 39)

Wiss. Ang.: Dr. Jürgen Schumann (F. 3 11–38 41), Petra Müller (F. 3 11 38 43, Gisela Tröster (F. 3 11–38 39)

Institut für Pharmazeutische Biologie (Gebäude 26.23, Ebene 00)

Direktor: o. Prof. Dr. Günter Willuhn, F. 3 11–41 63

Sekretariat: Alice von Büнау, F. 3 11–41 63

Verw. Wiss. Ass.: Apotheker Hans-Dieter Hermann, F. 3 11–41 79

Wiss. Ang.: Dipl. Biol. Sibylle May (F. 3 11–41 80), Apotheker Ulrich Köthe (F. 3 11–41 81)

Institut für Pharmazeutische Technologie

(Gebäude 26.22, Ebene 00)

Direktor: o. Prof. Dr. Bernhard C. Lippold, F. 3 11–42 20

Sekretariat: Fr. Gerda Köllges, F. 3 11–42 20

Wiss. Ang.: Hermann Förster, F. 3 11–41 14

Verw. Wiss. Ass.: Wolfgang Lettenbauer (F. 3 11–42 21), Andreas Teubner (F. 3 11–41 16)

Botanisches Institut

Direktoren: o. Prof. Dr. Wilfried Stubbe, o. Prof. Dr. Ulrich Heber, o. Prof. Dr. Kurt A. Santarius

Geschäftsführung: Wiss. Rat u. Prof. Dr. Klaus-V. Kowallik

Kustos: Akadem. Oberrat Dr. Ulrich Hallier, F. 3 11–23 40

Lehrstuhl I (Gebäude 26.13, Ebene 02)

o. Prof. Dr. Wilfried Stubbe, 3 11–34 76

Sekretariat: Margarete Mai, F. 3 11–23 40

Wiss. Räte u. Prof.: Dr. Reinhold Herrmann (F. 3 11–23 38), Dr. Klaus-Victor Kowallik (F. 3 11–25 26)

Akad. Rat: Dr. Wilfried Behn, F. 3 11–34 77,

Dozent: Dr. Hans Jürgen Bohnert, F. 3 11–23 44

Lehrstuhl II (Gebäude 26.03, Ebene 01)

o. Prof. Dr. Ulrich Heber, F. 3 11–23 47

Sekretariat: Rita Reidegeld, F. 3 11–23 40

Dozent: Dr. Gotthard H. Krause, F. 3 11–25 27

Wiss. Ang.: Dr. Christoph Giersch, F. 3 11–30 28

Lehrstuhl III (Gebäude 26.13, Ebene 01)

o. Prof. Dr. Kurt A. Santarius, F. 3 11–23 48

Sekretariat: Rita Reidegeld, F. 3 11–23 40

Wiss. Ass.: Dr. Engelbert Weis, F. 3 11–35 54

Botanischer Garten

Direktor: o. Prof. Dr. Wilfried Stubbe

Akadem. Oberrat Dr. Werner Dietrich. F. 3 11–24 77

Technischer Leiter: Gartenoberinspektor Dietrich Jacobsen, F. 3 11–24 02

Institut für Zoologie

Direktoren: o. Prof. Dr. Günter Schneider, o. Prof. Dr. Werner Peters

Lehrstuhl I (Gebäude 26.02, Ebene 00)

o. Prof. Dr. Günter Schneider, F. 3 11–34 14

Sekretariat: Frau Unbehaun, F. 3 11 34 15

Wiss. Räte u. Prof.: Dr. Michael Gewecke (F. 3 11–34 11), Dr. Gerhard Zachariae (F. 3 11–30 59)

Akadem. Oberrat: Priv.-Doz. Dr. Gerhard Heide, F. 3 11–34 16

Akad. Rat: Dr. Eberhard von Berg, F. 3 11–34 19

Wiss. Ass.: Dr. S. Wada, F. 3 11–30 87

Verw. Wiss. Ass. M. Spüler, F. 3 11–30 92

Lehrstuhl II (Gebäude 26.03, Ebene 00)

o. Prof. Dr. Werner Peters, F. 3 11–30 52

Sekretariat: N. N.

Wiss. Rat u. Prof.: Dr. Heinz Mehlhorn, F. 3 11–34 01

Wiss. Ass.: Dr. B. Becker (F. 3 11–34 04), Dr. J. D'Haese (F. 3 11–34 05)

Institut für Allgemeine Biologie (Gebäude 26.02 – 26.12, Ebene 02)

o. Prof. Dr. Oswald Hess, F. 3 11–22 76

Sekretariat: Margret Hawel, F. 3 11–22 79

Wiss. Räte und Prof.: Dr. Werner Kunz (F. 3 11–23 33), Dr. Martin Schwochau (F. 3 11–23 58)

Wiss. Ass.: Dr. Karl Heinz Glätzer (F. 3 11–22 96), Dr. Reiner Johannisson (F. 3 11–34 22), Dr. Ulrich Schäfer (F. 3 11–34 21)

Psychologisches Institut

Direktoren: o. Prof. Dr. Joseph P. Huston, o. Prof. Dr. Wilhelm Janke, o. Prof. Dr. Joachim Krauth (geschäftsführend), N. N.

Lehrstuhl I (Gebäude 23.03, Ebene 00)

N.N., F. 3 11–22 71

Sekretariat: N.N., F. 3 11–22 71

Wiss. Rat u. Prof.: Dr. Hans Joachim Grabitz (F. 3 11–21 41), Dr. Oskar Berndt Scholz (F. 3 11–21 40)

Wiss. Ass.: Dr. Jochen Haisch (F. 3 11–21 42), Dr. Wolfgang Lauterbach (F. 3 11–22 70), N. N.

Wiss. Ang.: N. N.

Lehrstuhl II (Experimentelle biologische Psychologie), (Gebäude 23.03, Ebene 00)

o. Prof. Dr. Wilhelm Janke, F. 3 11–22 66

Sekretariat: Gisela Beyer, F. 3 11 –22 65

Wiss. Rat und Prof.: N. N., N. N.

Wiss. Oberass.: Priv.-Doz. Dr. Günter Debus, F. 3 11–22 67

Wiss. Ass.: Dr. Gisela Erdmann (F. 3 11–20 71), Dr. Klaus Kindermann (F. 3 11–20 74), Dr. Michael Waszak (F. 3 11–20 63)

Wiss. Ang.: Dr. med. Klaus Jürgen Ehrhardt (F. 3 11–20 72)

Lehrstuhl III (Vergleichende und physiologische Psychologie), (Gebäude 23.02 Ebene 00 und Gebäude 23.12 Ebene 00)

o. Prof. Dr. Joseph P. Huston, F. 3 11–42 96

Sekretariat: Ursula Nikoleit, F. 3 11–42 96

Wiss. Ang.: Dr. Kurt Ornstein, F. 3 11–42 99

Verw. Wiss. Ass.: Dipl.-Psych. Ulrich Benz, F. 3 11–20 13

Lehrstuhl IV (Gebäude 23.02, Ebene 00)

o. Prof. Dr. Joachim Krauth, F. 3 11–21 44

Sekretariat: Christel Maschlinsky, F. 3 11–21 44

Wiss. Ass.: Dipl.-Math. Peter Findeisen, F. 3 11–21 43

Wiss. Ang.: Dr. Christine Wolfrum, F. 3 11–23 10

Geographisches Institut

Direktoren: o. Prof. Dr. Armin Gerstenhauer (geschäftsführend), o. Prof. Dr. Klaus Rother, o. Prof. Heinz Günter Steinberg

Lehrstuhl I (Gebäude 25.12, Ebene 01)

o. Prof. Dr. Armin Gerstenhauer, F. 3 11–20 45

– Sekretariat: Frau Waltraud Olschok, F. 3 11–20 45/34 64

Wiss. Rat u. Prof.: Dr. Gerd Wenzens, F. 3 11–20 48

Akad. Rat: Dipl.-Geogr. Dr. Manfred Fey, F. 3 11–20 49

Verw. Wiss. Ass.: Frau Hildegard Brauner (F. 3 11–30 60), Helmut Brückner (F. 3 11–37 87)

Kartographie: Frau Ing. (grad.) Heide Elke Kleindin, F. 3 11–20 50

Abt. Geologie

Wiss. Rat u. Prof.: Dr. Wolfgang Schirmer, F. 3 11–20 42

Lehrstuhl II (Gebäude 25.12, Ebene 02)

o. Prof. Dr. Klaus Rother, F. 3 11–20 47

Sekretariat: Frau Wilma Thiel, F. 3 11–20 47/20 40

Wiss. Rat u. Prof.: Dr. Günther Glebe, F. 3 11–20 51

Wiss. Ass.: Dr. Toni Breuer (F. 3 11–20 46), Dr. Elmar Sabelberg (F. 3 11–20 44)

Lehrstuhl III (Gebäude 25.12, Ebene 01)

o. Prof. Dr. Heinz Günter Steinberg, F. 3 11–39 55

Sekretariat: Frau Gisela Vogel, F. 3 11–39 55

Verw. Wiss. Ass.: Jürgen E. Siebeck, F. 3 11–39 56

Lehrveranstaltungen Wintersemester 1978/79

(vgl. auch Vorlesungsankündigungen – Für Hörer aller Fakultäten – S. 61)

(Änderungen vorbehalten)

I. Mathematik

Vorlesungen und Übungen

- | | | |
|------|---|-------------------------------------|
| 600. | Analysis I
Di., Fr. 11–13 (4stündig)
Hörsaal 5D | Meise |
| 601. | Übungen zu Analysis I
Di. 14–16, 16–18 (2stündig) 8 Gruppen
Gebäude 25.13, Ebene U1, Raum 33
Gebäude 25.22, Ebene U1, Raum 52
Gebäude 25.22, Ebene 00, Raum 72
Gebäude 25.22, Ebene 00, Raum 81 | Meise/Petzsche/
Börgens/N. N. |
| 602. | Lineare Algebra und analytische Geometrie I
Mo., Mi. 11–13 (4stündig)
Hörsaal 5D | Baumgartner |
| 603. | Übungen zu Lineare Algebra und analytische Geometrie I
Do. 14–16, 16–18 (2stündig) 8 Gruppen
Gebäude 25.13, Ebene U1, Raum 33
Gebäude 25.22, Ebene U1, Raum 52
Gebäude 25.22, Ebene 00, Raum 72
Gebäude 25.22, Ebene 00, Raum 81 | Baumgartner/Harting/
Möbus/N. N. |
| 604. | Mathematik für Naturwissenschaftler
Mo., Mi. 9–11 (4stündig)
Hörsaal 5D | Lindner |
| 605. | Übungen zu Mathematik für
Naturwissenschaftler
Di. 14–16, 16–18 (2stündig) 4 Gruppen
Gebäude 25.13, Ebene U1, Raum 22
Gebäude 25.13, Ebene U1, Raum 24 | Lindner/N. N. |
| 606. | Analysis III
Di., Fr. 11–13 (4stündig)
Hörsaal 5F | Ratschek |
| 607. | Übungen zu Analysis III
Mi. 14–16, 16–18 (2stündig) 6 Gruppen
Gebäude 25.13, Ebene U1, Raum 33
Gebäude 25.22, Ebene U1, Raum 52
Gebäude 25.22, Ebene 00, Raum 81 | Ratschek/N. N. |
| 608. | Allgemeine Topologie
Mo., Mi. 11–13 (4stündig)
Hörsaal 5F | Schubert |
| 609. | Übungen zu Allgemeine Topologie
Do. 14–16, 16–18 (2stündig) 4 Gruppen
Gebäude 25.13, Ebene U1, Raum 24
Gebäude 25.22, Ebene 00, Raum 82 | Schubert/N. N. |

- | | | |
|------|---|----------------------|
| 610. | Fachdidaktik Analysis
Mo., Do. 11–13 (4stündig)
Hörsaal 5H | Bergmann |
| 611. | Mathematische Logik
Mi. 11–13, Fr. 14–16 (4stündig)
Hörsaal 5H | Harzheim |
| 612. | Algebra III
Mo. 10–11, Mi. 9–11 (3stündig)
Hörsaal 5H | Kerner |
| 613. | Differentialgeometrie
Mo., Do. 11–13 (4stündig)
Hörsaal 5E | Kracht |
| 614. | Elementare Zahlentheorie
Mo., Mi. 9–11 (4stündig)
Hörsaal 5E | Orsinger |
| 615. | Übungen zu Elementare Zahlentheorie
Di. 14–16 (2stündig) 1 Gruppe
Gebäude 25.13, Ebene U1, Raum 32 | Orsinger/N. N. |
| 616. | Numerische Mathematik II
Mi. 11–13 (2stündig)
Hörsaal 5G | Petry |
| 617. | Übungen zu Numerische Mathematik II
Mi. 14–16, 16–18 (2stündig) 4 Gruppen
Gebäude 25.22, Ebene U1, Raum 32
Gebäude 25.22, Ebene U1, Raum 53 | Petry/Lütcke/Teusner |
| 618. | Einführung in die Theorie der partiellen
Differentialgleichungen
Di., Fr. 11–13 (4stündig)
Hörsaal 5H | Steffen |
| 619. | Übungen zu Einführung in die Theorie der
partiellen Differentialgleichungen
Di. 14–16, 16–18 (2stündig) 2 Gruppen
Gebäude 25.22, Ebene 00, Raum 82 | Steffen/Grüter |
| 620. | Integralgeometrie
Do. 13.30–15 (2stündig)
Hörsaal 5H | Steffen |
| 621. | Kategorien
Di., Fr. 11–13 (4stündig)
Hörsaal 5J | Thode |
| 622. | Übungen zu Kategorien
Fr. 14–16 (2stündig) 1 Gruppe
Gebäude 25.22, Ebene U1, Raum 52 | Thode |
| 623. | Numerische Methoden bei partiellen
Differentialgleichungen I: Differenzen-
verfahren bei Randwertproblemen
Di., Fr. 11–13 (4stündig)
Hörsaal 5G | Ebersoldt |
| 624. | Übungen zu Numerische Methoden bei
partiellen Differentialgleichungen I
Mi. 14–16, 16–18 (2stündig) 2 Gruppen
Gebäude 25.22, Ebene 00, Raum 72 | Ebersoldt/Meyer |

625. Lineare partielle Differentialgleichungen Petry
Mo., Do. 11–13 (4stündig)
Hörsaal 5G
626. Einführung in die Funktionentheorie mehrerer Veränderlicher Schröder
Mo. 14–16 (2stündig)
Hörsaal 5H

Proseminar

627. Multilineare Algebra Baumgartner/Thode
Nach Vereinbarung
Zulassungsvoraussetzung: 1 ÜLN in
Linearer Algebra I oder II

Seminare

Zulassungsvoraussetzung: Bestandene Diplomvorprüfung im Fach
Mathematik bzw. Physik oder Zwischenprüfung im Fach Mathematik

628. Fachdidaktik Geometrie Bergmann/N. N.
Mo. 14–16 (2stündig)
Gebäude 25.22, Ebene 00, Raum 82
629. Angewandte Mathematik Ebersoldt/Meyer
Di. 14–16 (2stündig)
Gebäude 25.22, Ebene 02, Raum 81
630. Mengenlehre und Kombinatorik Harzheim
Mi. 16–18 (2stündig)
Gebäude 25.13, Ebene U1, Raum 22
631. Algebra Kerner/Thode
Zusätzliche Zulassungsvoraussetzung:
ÜLN in Algebra II
Mi. 14–16 (2stündig)
Gebäude 25.22, Ebene 00, Raum 74
632. Partielle Differentialgleichungen Kracht
Do. 16–18 (2stündig)
Gebäude 25.22, Ebene 00, Raum 74
633. Funktionalanalysis Meise
Di. 14–16 (2stündig)
Gebäude 25.22, Ebene 00, Raum 74
634. Zahlentheorie Orsinger/N. N.
Do. 14–16 (2stündig)
Gebäude 25.22, Ebene 00, Raum 74
635. Partielle Differentialgleichungen Petry/Schreiber
Mo. 14–16 (2stündig)
Gebäude 25.22, Ebene 00, Raum 72
636. Modelltheorie Ratschek
Di. 16–18 (2stündig)
Gebäude 25.22, Ebene 00, Raum 74
637. Funktionentheorie Schröder
Mo. 16–18 (2stündig)
Gebäude 25.22, Ebene 00, Raum 74

638. Analysis Steffen/Schüffler
Do. 15–17 (2stündig)
Gebäude 25.13, Ebene U1, Raum 22
- Oberseminare** (nur für künftige Examenkandidaten)
Zulassungsvoraussetzung: Mindestens bestandene Diplomvorprüfung im Fach Mathematik bzw. Physik oder Zwischenprüfung im Fach Mathematik
639. Ringtheorie Bergmann/Wisbauer
Nach Vereinbarung
640. Spezielle Kapitel der angewandten Ebersoldt
Mathematik
Nach Vereinbarung
641. Funktionalanalysis Meise/Vogt
Fr. 14–16 (2stündig) (GHS Wuppertal)
Gebäude 25.22, Ebene 00, Raum 74
642. Kategorien Schubert
Nach Vereinbarung
- Programmierkurs**
643. Einführung in die Programmiersprache N. N.
FORTRAN IV
Für Mathematik- und Physik-Studenten
ab 3. Semester
2. 10.–10. 10. 1978 (ganztägig)
im Seminarraum des Rechenzentrums
- Sonstiges**
644. Anleitung zu wissenschaftlichem Arbeiten Baumgartner/Bergmann/
Nach Vereinbarung Döring/Ebersoldt/
Harzheim/Kerner/Kracht/
Lindner/Meise/Orsinger/
Petry/Ratschek/
Schröder/Schubert/
Steffen/Wisbauer
645. Mathematisches Kolloquium Die Dozenten der Mathe-
Vorträge nach gesonderter Bekanntgabe matik sowie der Statistik
und Dokumentation
646. Kolloquium Didaktik der Mathematik Bergmann/Orsinger
Vorträge nach gesonderter Bekanntgabe

II. Statistik und Dokumentation

Vorlesungen und Übungen

647. Einführung in die mathematische Stochastik Janßen
Mo. 14–16, Mi. 9–11 (4stündig)
Hörsaal 5G
648. Übungen zu Einführung in die mathematische Stochastik Janßen/Dembinski/N. N.
Di. 14–16, 16–18 (2stündig) 2 Gruppen
Gebäude 25.22, Ebene 01, Raum 81

649. Wahrscheinlichkeitstheorie II
Di., Fr. 11–13 (4stündig)
Hörsaal 5E Klinger
650. Übungen zu Wahrscheinlichkeitstheorie II
Mo. 14–16, 16–18 (2stündig) 2 Gruppen
Gebäude 25.22, Ebene 01, Raum 81 Klinger/Steinebach

Seminar

Zulassungsvoraussetzung: Bestandene Diplomvorprüfung im Fach Mathematik bzw. Physik oder Zwischenprüfung im Fach Mathematik

651. Stochastik
Mi. 14–16 (2stündig)
Gebäude 25.22, Ebene 01, Raum 81 Janßen/Dembinski

Oberseminare

Zulassungsvoraussetzung: Mindestens bestandene Diplomvorprüfung im Fach Mathematik bzw. Physik oder Zwischenprüfung im Fach Mathematik

652. Spezielle stochastische Probleme
Do. 14–16 (2stündig)
Gebäude 25.22, Ebene 01, Raum 81 Klinger/Janßen
653. Angewandte Statistik für Psychologen
Nach Vereinbarung Klinger

Sonstiges

654. Anleitung zu wissenschaftlichem Arbeiten
Nach Vereinbarung Klinger/Janßen
655. Statistisches Kolloquium
Vorträge nach gesonderter Bekanntgabe
Mathematisches Kolloquium
siehe unter Mathematik Janßen/Jesdinski/
Klinger/Krauth

III. Experimentalphysik

Vorlesungen und Übungen

656. Experimentalphysik I
(für Physiker und Mathematiker)
Mo. 8–10, Do. 11–13 (4stündig)
Hörsaal 5 L Uhlenbusch
657. Mathematische Übungen zur
Experimentalphysik I
(für Physiker und Mathematiker)
Mo. 10–11, Fr. 8–9 (2stündig)
Hörsaal 5 L Uhlenbusch/Gieres
658. Experimentalphysik I
(für Mediziner, Biologen, Chemiker
und Pharmazeuten im 1. und 2. Semester)
Di., Mi. 8–10 (4stündig)
Hörsaal 5 L Decker

- | | | |
|------|--|------------------|
| 659. | Übungen und Ergänzungen zur
Experimentalphysik I
(für Biologen, Chemiker und Pharmazeuten
im 1. und 2. Semester)
Di., Mi. 10–11 (2stündig)
Hörsaal 5 L | Decker/Wischgoll |
| 660. | Einführung in die experimentellen
Übungen zur Physik für Physiker, Kurs II/III
Di. 9–11 (2stündig)
Hörsaal 5 J | Kleinhanß |
| 661. | Einführung in die experimentellen
Übungen zur Physik für Mediziner
und Naturwissenschaftler
Mo. 8–10 (2stündig)
Hörsaal 6 J | Kleinhanß |
| 662. | Experimentalphysik III
(für Physiker und Mathematiker)
Mo. 9–11 (2stündig)
Hörsaal 5 J | Meiners |
| 663. | Mathematische Übungen zur
Experimentalphysik III
Mi. 9–11 (2stündig)
Hörsaal 5 J | Meiners |
| 664. | Einführung in die Reaktorphysik I
(für Studenten ab 3. Semester)
Do. 11–13 (14täglich, 2stündig)
Hörsaal 5 M | Hammeke |
| 665. | Grundlagen und Anwendungen der
Atomabsorptions- und Atomfluoreszenz-
Spektroskopie
(für Physiker und Chemiker im
2. Studienabschnitt)
Di. 16–17 (1stündig)
Hörsaal 5 M | Laqua |
| 666. | Einführung in die Kernphysik
Mo. 9–11 (2stündig)
Hörsaal 5 M | Hochmuth |
| 667. | Laserphysik
Mi. 14–16 (2stündig)
Hörsaal 5 J | Uhlenbusch |
| 668. | Plasmaphysik II (Spektroskopie)
Di. 11–13 (2stündig)
Hörsaal 5 M | Meiners |
| 669. | Ergebnisse von Einschlußexperimenten
unter besonderer Berücksichtigung von
Plasmawandeffekten II
Di. 14–16 (2stündig)
Hörsaal 5 M | Waelbroeck |
| 670. | Einführung in die Festkörperphysik, II. Hälfte
Mi., Fr. 14–16 (4stündig)
Hörsaal 5 M | Otto |

- | | | |
|--------------------------------|---|--|
| 671. | Ausgewählte Experimente zur Quantenmechanik
Do. 15–16 (1stündig)
Hörsaal 5 M | Buchenau |
| 672. | Plasmen in elektrischen und magnetischen Feldern
Mi. 9–11 (2stündig)
Hörsaal 5 K | Hackmann |
| Seminare und Kolloquium | | |
| 673. | Physikalisches Proseminar
(für Studenten ab 3. Semester)
Mo. 16–18 (2stündig) | Uhlenbusch/Hackmann |
| 674. | Seminar über Plasmaphysik
(gemeinsam mit der Univ. Essen (GHS))
(für Examenskandidaten)
Fr. 14–16 (2stündig) | Uhlenbusch/Hackmann |
| 675. | Physik der Stoßwellen in kondensierten Medien
Mo. 11–13 (2stündig) | Kleinhanß/Müller |
| 676. | Seminar über experimentelle Atomphysik
Di. 14–16 (2stündig) | Behmenburg |
| 677. | Plasmaphysikalisches Seminar
nach Vereinbarung (2stündig) | Meiners |
| 678. | Das Physikalische Experiment im Unterricht,
Seminar für Studierende des höheren Lehramts
(nach der Zwischenprüfung)
Do. 14–16 (2stündig) | Decker/van Calker/
Peter/Wischgoll |
| 679. | Seminar für die Teilnehmer an den experimentellen Übungen zur Physik für Fortgeschrittene
(gemeinsame Veranstaltung des Physikalischen Instituts, Lehrstuhl I, II und III und des Instituts für Angewandte Physik)
Mo. 16–18 (2stündig) | Decker/Uhlenbusch/
Kranz/Otto/Stark/
Thielemann/Müller/
Peter/Kempkens/
Odenthal/Syassen |
| 680. | Seminar über laufende Arbeiten aus dem Physikalischen Institut I
Fr. 11–13 (2stündig) | Decker/van Calker/
Meiners/Behmenburg/
Kleinhanß/Müller |
| 681. | Seminar über laufende Arbeiten aus dem Physikalischen Institut II
Di. 9–11 (2stündig) | Uhlenbusch/Gieres/
Hackmann/Schäfer |
| 682. | Seminar über laufende Arbeiten aus dem Physikalischen Institut III
Mi. 11–13 (2stündig) | Otto/Syassen |
| 683. | Physikalisches Kolloquium
Do. 17–19 (2stündig)
Hörsaal 5 J | Die Dozenten der Physik |

**Praktika für Studierende im
II. Studienabschnitt und Examensarbeiten**

- | | | |
|------|--|---|
| 684. | Das Physikalische Experiment im Unterricht
Praktikum für Studierende des Höheren
Lehramts nach der Zwischenprüfung,
nachmittags (20stündig)
Praktikumsräume des Physikalischen
Instituts, Lehrstuhl I,
Gebäude 25.23, Ebene U1 | Decker/van Calker/
Wischgoll |
| 685. | Experimentelle Übungen zur Physik
für Fortgeschrittene,
nachmittags (20stündig)
Praktikumsräume des Physikalischen
Instituts I
Gebäude 25.33, Ebene 00 | Decker/Müller/Peter |
| 686. | Experimentelle Übungen zur Physik
für Fortgeschrittene
nachmittags (20stündig)
Praktikumsräume des Physikalischen
Instituts, Lehrstuhl II,
Gebäude 25.33, Ebene 00 | Uhlenbusch/Kempkens/
Schäfer/Odenthal |
| 687. | Experimentelle Übungen zur Physik
für Fortgeschrittene
nachmittags (20stündig)
Praktikumsräume des Physikalischen
Instituts, Lehrstuhl III | Otto/Syassen |
| 688. | Hauptpraktikum, ganztägig (40stündig)
Physikalisches Institut, Lehrstuhl I | Decker/van Calker/
Meiners/Behmenburg/
Kleinhanß/Laqua/Müller/
Wischgoll |
| 689. | Hauptpraktikum, ganztägig (40stündig)
Physikalisches Institut, Lehrstuhl II | Uhlenbusch/Schäfer/
Kempkens/Hackmann |
| 690. | Hauptpraktikum, ganztägig (40stündig)
Physikalisches Institut, Lehrstuhl III | Otto/Syassen |
| 691. | Anleitung zu wissenschaftlichen Arbeiten
ganztägig (40stündig)
Physikalisches Institut, Lehrstuhl I | Decker/van Calker/
Meiners/Behmenburg/
Kleinhanß/Müller
Laqua/Wischgoll |
| 692. | Anleitung zu wissenschaftlichen Arbeiten
ganztägig (40stündig)
Physikalisches Institut, Lehrstuhl II | Uhlenbusch/Schäfer/
Kempkens/Hackmann |
| 693. | Anleitung zu wissenschaftlichen Arbeiten
ganztägig (40stündig)
Physikalisches Institut, Lehrstuhl III | Otto |

Physikalische Grundpraktika (Gebäude 25.33, Ebene U1)

Leitung: Studienprofessor Dr. Hans-Rudolf Kleinhanß, F. 3 11–23 19
Geschäftszimmer: Frl. Barbara Nolte, F. 3 11–31 08

694. Experimentelle Übungen zur Physik für Physiker, Kurs II (Voraussetzung: erfolgreicher Abschluß von Kurs I)
Parallelkurse: Mo. 14–18 bzw. Di. 14–18 (4stündig)
Kursräume der Physikalischen Grundpraktika, Gebäude 25.33, Ebene U1
Kleinhanß/Ferfers/
Hollenberg/N. N.
695. Experimentelle Übungen zur Physik für Naturwissenschaftler, Kurs A (Mathematiker und Biologen)
Di. 14–18 (4stündig)
Kursräume der Physikalischen Grundpraktika, Gebäude 25.33, Ebene U1
Kleinhanß/Hospodarski/
Möller/Nuhn/N. N.
696. Experimentelle Übungen zur Physik für Naturwissenschaftler, Kurs A (Chemiker)
Mi. 14–18 (4stündig)
Kursräume der Physikalischen Grundpraktika, Gebäude 25.33, Ebene U1
Kleinhanß/Möller/Nuhn/
Zwickenagel/N. N.
697. Experimentelle Übungen zur Physik für Naturwissenschaftler (Lehramt Chemie)
Mo. 14–18 (4stündig)
Kursräume der Physikalischen Grundpraktika, Gebäude 25.33, Ebene U1
Kleinhanß/Hospodarski
698. Experimentelle Übungen zur Physik für Mediziner,
Parallelkurse: Do. 14–18 (4stündig)
Fr. 14–18 (4stündig)
Kursräume der Physikalischen Grundpraktika, Gebäude 25.33, Ebene U1
Kleinhanß/Deppe/Krüger/
Lauber/Rübartsch/
Rybarsch/N. N.
699. Experimentelle Übungen zur Physik für Zahnmediziner
Mo. 14–18 (4stündig)
Kursräume der Physikalischen Grundpraktika, Gebäude 25.33, Ebene U1
Kleinhanß/Krüger/
Rübartsch

IV. Theoretische Physik

700. Vorstufe zur Theoretischen Physik
Fr. 9–11 (2stündig)
Hörsaal 5 J
Bessenrodt
701. Übungen zur Vorstufe der Theoretischen Physik
Do. 9–11 (2stündig)
Hörsaal 5 J
Bessenrodt/Semlyen
702. Elektrodynamik
Di., Fr. 9–11 (4stündig)
Hörsaal 5 K
Rebhan

703.	Übungen zur Elektrodynamik Do. 9–11 (2stündig) Hörsaal 5 K	Rebhan/Hebenstreit/ Thiel
704.	Thermodynamik und Statistik Di., Do. 9–11 (4stündig) Hörsaal 5 M	Janssen
705.	Übungen zur Thermodynamik und Statistik Fr. 9–11 Hörsaal 5 M	Janssen/Breuer/ Splettstößer
706.	Einführung in Transportprozesse der Plas- maphysik Mo. 14–16 (2stündig) Hörsaal 5 M	Suchy
707.	Magnetohydrodynamik Do. 11–13 (2stündig) Hörsaal 5 M	Larenz
708.	Theoretisch-Physikalisches Seminar Mo. 16–18 (2stündig) priv. Gebäude 25.22, Ebene 00, Raum 23	Bessenrodt/Janssen/ Larenz/Rebhan/ Seidel/Suchy
709.	Theoretisch-Physikalisches Instituts- seminar und Kolloquium (2stündig) n. Vereinbarung priv.	Bessenrodt/Janssen/ Larenz/Rebhan/ Suchy/Weinert
710.	Physikalisches Kolloquium nach besonderer Einladung Do. 17–19 (2stündig) Hörsaal 5 J	Die Dozenten der Physik
711.	Übung in Theoretischer Physik für Diplomanden und Lehramtskandidaten ganztätig (40stündig) priv.	Bessenrodt/Janssen/ Larenz/Rebhan/ Suchy/Wenk
712.	Anleitung zu wissenschaftlichen Arbeiten Institut für Theoretische Physik, priv.	Bessenrodt/Janssen/ Larenz/Rebhan/ Suchy/Wenk

V. Angewandte Physik

Vorlesungen und Übungen

713.	Angewandte Physik I Elektronische Grundschaltungen und Bau- elemente Do., Fr. 8–9 (2stündig) Hörsaal 5 M	Kranz
714.	Übungen zur angewandten Physik I (1stündig) Zeit nach Vereinbarung Gebäude 25.42, Ebene 00, Raum 41	Kranz/Schrödter
715.	Physik dünner Schichten I (für Studierende im 2. Studienabschnitt) Mi. 8–10 (2 stündig) Hörsaal 5 M	Stark

- | | | |
|------|---|-----------------|
| 716. | Übungen zur Physik dünner Schichten I
Mi. 14–16 (2stündig)
Gebäude 25.42, Ebene 00, Raum 41 | Stark/Zwicknagl |
| 717. | Eigenschaften ferromagnetischer Stoffe
Fr. 10–12 (2stündig)
(für Studierende im 2. Studienabschnitt)
Hörsaal 5 M | Thielemann |
| 718. | Spektroskopie an Festkörpern
Do. 11–12 (1 stündig)
Gebäude 25.42, Ebene 00, Raum 41 | Hammer |

Seminare und Kolloquien

- | | | |
|------|--|---|
| 719. | Seminar zu den experimentellen Übungen
zur Physik für Fortgeschrittene
(verbindlich für die Teilnehmer)
nach Vereinbarung (2stündig)
gemeinsam mit dem Physikalischen Institut,
Lehrstuhl I–III | N. N./Müller/Peter/
Uhlenbusch/Kempkens/
Odenthal/Otto/Kranz/
Stark/Thielemann |
| 720. | Seminar über Festkörperoberflächen und
dünne Schichten
nach Vereinbarung (2stündig) | Kranz/Stark/
Thielemann/Otto |
| 721. | Seminar über laufende Arbeiten aus dem
Institut für Angewandte Physik
nach Vereinbarung (2stündig) | Kranz/Stark/
Thielemann |
| 722. | Physikalisches Kolloquium
Do. 18–19 (2stündig) 14täglich
nach besonderer Ankündigung
Hörsaal 5 J | Die Dozenten der
Physik |

Praktika und Examensarbeiten

- | | | |
|------|---|----------------------------|
| 723 | Experimentelle Übungen zur Physik für
Fortgeschrittene
(für Studierende mit Studienziel Diplom
im 2. Studienabschnitt)
ganztägig (20stündig)
Institut für Angewandte Physik | Kranz/Stark/
Thielemann |
| 724. | Experimentelle Übungen zur Physik für
Fortgeschrittene
(für Lehramtskandidaten Sekundarstufe II
im 2. Studienabschnitt)
halbtägig (10stündig)
Institut für Angewandte Physik | Kranz/Stark/
Thielemann |
| 725. | Hauptpraktikum in Angewandter Physik
für Diplomanden und Lehramtskandidaten
ganztägig (40stündig) priv.
Institut für Angewandte Physik | Kranz/Stark/
Thielemann |
| 726. | Anleitung zu wissenschaftlichen Arbeiten
ganztägig (40stündig)
Institut für Angewandte Physik | Kranz/Stark/
Thielemann |

VI. Anorganische Chemie und Strukturchemie

Für Studierende des 1. Semesters

727. Anorganische und Allgemeine Chemie I (für Naturwissenschaftler und Mediziner) Do., Fr. 9–11 (4stündig) Hörsaal 6 J Kuchen
728. Einführung in das Anorganisch-Chemische Praktikum I Fr. 11–13 (2stündig) Hörsaal 6 J Hägele
729. Anorganisch-Chemisches Praktikum I für Chemiker
a) Vorübungen
b) Systematische Übungen
c) Übungen zur Quantitativen Analyse
d) Präparative Übungen
e) Arbeitsgruppenseminare
ganztätig, Institut Kuchen/Hägele/
Dittrich/Döhlhaine/
Hinke/Höhn/
Hoffmann/Mahler/
Mamsch/Peters/
Somberg/Uppenkamp
730. Praktikum der Allgemeinen und Anorganischen Chemie für Lehramtskandidaten der Chemie (Teil 1 und 2) Mo., Di. ganztätig, Institut Do. 16–18 (2stündig) begleitendes Seminar f. Teil 1 Do. 10–12 (1stündig) begleitendes Seminar f. Teil 2 Di. 15–17 (2stündig) Vorträge des Exp. Proseminars (s. u.) Mootz/Kniep/
Steffen/Wussow

Für Studierende des 3. Semesters

731. Anorganisch-Chemisches Seminar Di. 17–19 (2stündig, 14täglich) Hörsaal 6 J Kuchen/Mootz/
Hägele/Kniep
732. Experimentelle Übungen in Anorganischer und Allgemeiner Chemie für Biologen Mi. 15–17.30, Do., Fr. 13.15–17.30 Praktikumsräume, Institut Kuchen/Keck/Ass.
733. Seminar zu den experimentellen Übungen für Biologen Mi. 13.15 (2stündig) Hörsaal 6 G Keck
734. Chemie der Nichtmetalle Di. 11–13 (2stündig) Hörsaal 6 G Hägele
735. Experimentelles Proseminar in Allgemeiner und Anorganischer Chemie für Lehramtskandidaten der Chemie Mo., Di. ganztätig; Vorbereitung im Labor Di. 15–17 (2stündig; Vorträge) Hörsaal 6 J Mootz/Lipka/
Katryniok/
Steffen

**Veranstaltungen nach dem Vorexamen bzw.
nach der Zwischenprüfung**

- | | | |
|------|---|--|
| 736. | Anorganische Chemie III
Grundzüge der Festkörper- und Struktur-
chemie (für Chemiker und Physiker)
Mo. 9–11 (2stündig)
Hörsaal 6 H | Mootz |
| 737. | Anorganische Chemie IV
(Koordinationschemie Teil I)
nach Vereinbarung (2stündig) | Kuchen |
| 738. | Ausgewählte Kapitel der Anorganischen
Chemie
Mi. 9–10 (1stündig)
Hörsaal 6 H | Mootz |
| 739. | Didaktik der Chemie mit Übungen
Di. 11–12, Do. 16–17 (2stündig)
Hörsaal 6 H | Lipka |
| 740. | Ausgewählte Kapitel zur Kristall-
strukturbestimmung
Mo. 14–16 (2stündig)
Seminarraum, Institut | Wunderlich |
| 741. | Einführung in die Interpretation von
NMR-Spektren, Ferienkurs (4Ü)
Seminarraum, Institut | Hägele/Dolhaine/
Peters |
| 742. | Anorganisch-Chemisches Seminar für
Doktoranden, Diplomanden und Studie-
rende nach dem Vorexamen
Mi. 17–19 (2stündig, 14täglich)
Hörsaal 6 G | Kuchen/Mootz/
Hägele |
| 743. | Kernresonanzspektroskopisches Seminar
für Diplomanden und Doktoranden
nach Vereinbarung (2stündig)
Institut | Hägele/Peters |
| 744. | Praktikum II zur Anorganischen Chemie
und Strukturchemie
Teil a: Molekül- und Komplexchemie
nach Vereinbarung (15stündig)
Institut
Teil b: Festkörper- und Strukturchemie
nach Vereinbarung (12stündig)
Institut | Kuchen/Diemert/
Hägele/Ass.

Mootz/Kniep/
Wunderlich |
| 745. | Seminar zum Praktikum II (Teil a)
nach Vereinbarung (2stündig)
Institut | Diemert |
| 746. | Seminar für Mitarbeiter über eigene
Arbeiten und ausgewählte Themen der
Koordinationschemie
nach Vereinbarung (1stündig) (priv.)
Institut | Kuchen/Diemert/
Keck |
| 747. | Strukturchemisches Seminar für
Mitarbeiter und Studenten nach dem
Vorexamen der Chemie und Physik
Fr. 14–16 (2stündig)
Hörsaal 6 H | Mootz |

- | | | |
|------|---|----------------------------|
| 748. | Experimentelle Übungen zur Kristallstrukturbestimmung mit Röntgenstrahlen (für Lehramtskandidaten und Physiker nach dem Vorexamen) nach Vereinbarung (6stündig)
Institut | Wunderlich |
| 749. | Fortgeschrittenenpraktikum zur Anorganischen Chemie für Lehramtskandidaten nach Vereinbarung (8stündig)
Institut | Moozt/Kniep/
Wunderlich |
| 750. | Praktikum zur Vorbereitung auf die Staatsexamensarbeit (für Lehramtskandidaten der Chemie) nach Vereinbarung
Institut | Moozt |
| 751. | Anleitung zu selbständiger wissenschaftlicher Arbeit ganztägig
Institut (priv.) | Kuchen/Moozt/
Hägele |
| 752. | Chemisches Kolloquium
Mi. 17–19
nach besonderer Ankündigung | Die Dozenten
der Chemie |

VII. Organische Chemie

- | | | |
|------|--|---|
| 753. | Ausgewählte Kapitel aus der Organischen Chemie
Für Studierende ab 4. Semester
Mi., 10–12 (2stündig)
Hörsaal 6 G | Birkofer |
| 754. | Experimentelle Übungen zur Organischen Chemie für Chemiker (Anfänger) ganztägig, täglich | Birkofer/Dickopp/
Baudru/Eichstädt/
Prüstel/Quittmann/
Siegert/Stuhl |
| 755. | Experimentelle Übungen zur Organischen Analytik für Chemiker ganztägig, täglich | Birkofer/Dickopp/
Falsone/Haddad/
Schmidtberg |
| 756. | Experimentelle Übungen zur Organischen Chemie für Chemiker (Fortgeschrittene) ganztägig, täglich | Birkofer/Dickopp/
Prüstel |
| 757. | Experimentelle Übungen zur Organischen Chemie für Lehramtskandidaten (Grundpraktikum) ganztägig (2mal wöchentlich) | Birkofer/Becker/
Steigel |
| 758. | Seminar zu den Experimentellen Übungen für Mediziner
Mo. 10–12 (2stündig)
Hörsaal 6 J | Birkofer |

- | | | |
|------|--|---|
| 759. | Experimentelle Übungen in Chemie für Mediziner
Gruppe A: Mi. 14–18 (5stündig)
Gruppe B: Do. 14–18 (5stündig)
Gruppe C: Fr. 14–18 (5stündig) | Birkofer |
| 760. | Interpretation von Massenspektren
Fr. 9–11 (2stündig)
Seminarraum 12 | Birkofer/
Schmidtberg |
| 761. | Übungen zur Spektroskopischen Identifizierung Organischer Verbindungen
Do. 16–18 (2stündig)
Seminarraum 12 | Birkofer/Steigel |
| 762. | Organische Chemie und NMR-Spektroskopie (nach dem Vorexamen)
Do. 8–9 (1stündig)
Seminarraum 12 | Birkofer/Steigel |
| 763. | Die Praxis der Molekülspektroskopie (NMR, IR, UV) in der Organisch-chemischen Analytik (nach dem Vorexamen) nach Vereinbarung | Birkofer/Haddad |
| 764. | Organisch-chemisches Seminar (Reaktionsmechanismen I) (nach dem Vorexamen)
Do. 14–16 (2stündig)
Hörsaal 6 G | Dickopp |
| 765. | Organisch-chemisches Seminar (Präparative Methoden I) (vor dem Vorexamen) nach Vereinbarung | Prüstel |
| 766. | Grundlagen der Stereochemie (2stündig)
siehe besonderen Aushang
Seminarraum 12 | Bruns |
| 767. | Seminar zu den Experimentellen Übungen zur Organischen Chemie für Lehramtskandidaten (Grundpraktikum)
Ort und Zeit nach Vereinbarung (1stündig) | Becker |
| 768. | Themen aus der Organischen Chemie (Lehramtskandidaten und Nebenfächler)
Ort und Zeit nach Vereinbarung (1stündig) | Becker |
| 769. | Metallorganische Verbindungen in der synthetischen Organischen Chemie
Fr. 11–13 (2stündig)
Seminarraum 12 | Becker |
| 770. | Organisch-chemisches Praktikum für Biologen
19. 2.–9. 3. 1979 | Birkofer/Baudru/
Eichstädt/
Quittmann/Siegert |
| 771. | Anleitung zu wissenschaftlichen Arbeiten nach Vereinbarung
ganztägig | Birkofer |

- | | | |
|------|--|---|
| 772. | Chemisches Kolloquium
Mi. 17–19
(2stündig, 14täglich)
Hörsaal 6 G | Birkofer/Kuchen/
Mootz/Perkampus/
Schmidtke |
|------|--|---|

VIII. Physikalische Chemie

- | | | |
|------|---|--|
| 773. | Physikalische Chemie I (3. Sem.)
(Aufbau der Materie)
Di. 8–9, Mi. 8–10
Hörsaal 6 G | Perkampus |
| 774. | Übungen zur Physikalischen Chemie I
Di. 9–11
Hörsaal 6 G | Perkampus/Schaaf |
| 775. | Physikalische Chemie III (5. Sem.)
(Chemische Kinetik)
Do. 9–11
Seminarraum II d. Instituts | Baumgarten |
| 776. | Einführung in die Physikalisch-Chemischen
Meßmethoden (3. Sem.)
(Zur Vorbereitung für die Teilnahme an den
apparativen Übungen zur Physikalischen
Chemie vor dem Vorexamen)
Fr. 11–12
Hörsaal 6 G | Hoffmann |
| 777. | Mathematische Methoden in der Chemie I
(1. Sem.)
Mo. 9–11, Do., Fr. 8–9 (4stündig)
Hörsaal 6 G | Kleindienst/Ass. |
| 778. | Mathematische Methoden in der Chemie II
(3. Sem.) Do., Fr. 9–11 (4stündig)
Hörsaal 6 G | Kleindienst/Ass. |
| 779. | Zwischenmolekulare Kräfte und Molekül-
verbindungen
Mo. 16–18
Hörsaal 6 H | Perkampus |
| 780. | Reaktionstechnik
nach Vereinbarung (1stündig)
Seminarraum II d. Instituts | Baumgarten |
| 781. | Einführung in die biophysikalische Chemie
nach Vereinbarung (2stündig)
Seminarraum II d. Instituts | Craubner |
| 782. | Physikalisch-Chemisches Seminar/
Kolloquium
Do. 16–18 (2stündig)
Seminarraum II d. Instituts | Dozenten der
Physikalischen
Chemie |
| 783. | Apparative Übungen zur Physikalischen
Chemie vor dem Vorexamen
Mo.–Fr. ganztägig, Institut
Kurs in der vorlesungsfreien Zeit | Perkampus/Hoffmann/
Ass. |

- | | | |
|------|---|--------------------------------------|
| 784. | Apparative Übungen zur Molekülphysik nach dem Vorexamen
Mo.–Fr. ganztägig, Institut | Perkampus/Blum/
Hoffmann/Ass. |
| 785. | Apparative Übungen zur Elektrochemie nach dem Vorexamen
Mo.–Fr. ganztägig, Institut | Petermann/Ass. |
| 786. | Apparative Übungen zur angewandten Physikalischen Chemie
Mo.–Fr. ganztägig, Institut | Baumgarten/Ass. |
| 787. | Apparative Übungen zur Metallkunde nach Vereinbarung, siehe Aushang, Max Planck-Institut für Eisenforschung | Engell |
| 788. | Elektronische Meßmethoden in der Chemie (5stündig mit Übungen)
Kurs in der vorlesungsfreien Zeit, siehe Aushang
Seminarraum II, Institut | Petermann |
| 789. | Apparative Übungen zur Physikalischen Chemie für Studierende des Höheren Lehramtes nach Vereinbarung (5stündig), Institut | Hoffmann/Ass. |
| 790. | Apparative Übungen zur Physikalischen Chemie für Studierende der Biologie vor dem Vorexamen nach Vereinbarung (5stündig), Institut | Blum/Ass. |
| 791. | Apparative Übungen zur Physikalischen Chemie für Studierende der Biologie nach dem Vorexamen
Mo.–Fr. (Wahlpraktikum) ganztägig, Institut | Baumgarten/Ass. |
| 792. | Apparative Übungen zur Physikalischen Chemie für Studierende des Höheren Lehramtes nach der Zwischenprüfung | Perkampus/Baumgarten |
| 793. | Anleitung zur selbständigen wissenschaftlichen Arbeit für Diplomanden, Doktoranden und Studierende des Höheren Lehramtes
Mo.–Fr. ganztägig, Institut | Perkampus/Baumgarten/
Kleindienst |
| 794. | Chemisches Kolloquium
Mi. 17–19 nach Vereinbarung
Hörsaal 6 G | Dozenten der Chemie |

IX. Theoretische Chemie

- | | | |
|------|--|----------------|
| 795. | Einführung in die Quantenchemie (Physikalische Chemie V)
Do. 11–13 (2stündig)
Seminarraum des Inst. f. Theor. Chemie | Schmidtke |
| 796. | Übungen zur Quantenchemie nach Vereinbarung (1stündig) | Schmidtke/Wolf |

- | | | |
|------|---|---|
| 797. | Seminar: Ausgewählte Kapitel aus der Quantenchemie (2stündig) | Schmidtke |
| 798. | Experimentelle Übungen zur Theoretischen Chemie (8stündig) | Schmidtke/Eyring/
Schönherr/Wernicke |
| 799. | Theoretikum (4stündig) | Schmidtke/Wolf |
| 800. | Anleitung zu selbständiger wiss. Arbeit für Diplomanden und Doktoranden | Schmidtke |
| 801. | Physikalisch- und Theoretisch-Chemisches Kolloquium nach besonderer Ankündigung | Schmidtke |
| 802. | Chemisches Kolloquium Mi. 17–19 nach besonderer Ankündigung Hörsaal 6 G | Dozenten der Chemie |

X. Pharmazeutische Chemie

- | | | |
|------|---|---|
| 803. | Einführung in die qualitative anorganische Analyse nach Vereinbarung (1stündig) Hörsaal 6 A | N. N. |
| 804. | Anorganisch-analytische Übungen für Pharmazeuten Mo.–Fr. 8–18 | Möhrle/Hemmerling/
K. Tröster/Rühmann/
Müller |
| 805. | Seminar zur anorganisch-pharmazeutischen Analyse nach Vereinbarung (1stündig) | Möhrle/Hemmerling/
K. Tröster/Müller |
| 806. | Einführung in die präparative organische Chemie nach Vereinbarung (2stündig) Hörsaal 6 D | Weber |
| 807. | Pharmazeutisch-chemische Übungen I Mo.–Fr. 8–18 | Möhrle/Weber/
Schumann/Busch/
G. Tröster |
| 808. | Seminar zur Pharmazeutischen Chemie I nach Vereinbarung (1stündig) | Möhrle/Weber/
Schumann |
| 809. | Untersuchungsmethoden des Arzneibuchs I nach Vereinbarung (1stündig) Hörsaal 6 A | Möhrle |
| 810. | Pharmazeutische Chemie nach Vereinbarung (3stündig) | Möhrle |
| 811. | Seminar über spezielle Gebiete der Pharmazeutischen Chemie für Fortgeschrittene Fr. 15–18 (14täglich) | Möhrle |
| 812. | Übungen zur spektroskopischen Strukturbestimmung für Fortgeschrittene Mo., Di., Do. 9–10 | Möhrle |

- | | | |
|------|---|-------------------------------|
| 813. | Grundlagen der Biochemie
nach Vereinbarung (2stündig) | N. N. |
| 814. | Pharmazeutisch-chemische Übungen III
nach Vereinbarung (halbtägig) | Möhrle/N. N./
Weber |
| 815. | Seminar über ausgewählte Kapitel der
Arzneimittelchemie für Fortgeschrittene
Mo. 16–18 (2stündig)
Seminarraum | Weber |
| 816. | Übungen zur Interpretation spektraler
Daten unbekannter Verbindungen für
Fortgeschrittene
nach Vereinbarung (2stündig) | Weber |
| 817. | Anleitung zu selbständigen wissenschaft-
lichen Arbeiten
nach Vereinbarung (ganztägig) | Möhrle/Weber |
| 818. | Pharmazeutisches Colloquium
nach besonderer Ankündigung | Die Dozenten
der Pharmazie |

XI. Pharmazeutische Biologie

- | | | |
|------|--|--------------------------------|
| 819. | Grundlagen der Pharmazeutischen Biologie
nach Vereinbarung (3stündig)
Hörsaal 6 D | Willuhn |
| 820. | Pharmazeutische Biologie I
nach Vereinbarung (3stündig)
Hörsaal 6 D | Willuhn |
| 821. | Praktikum Pharmazeutische Biologie I
(Mikroskopische Untersuchungen)
nach Vereinbarung
Gebäude 26.23, Ebene OO, Raum 21 | Willuhn/May/
Köthe/Herrmann |
| 822. | Praktikum Pharmazeutische Biologie II
(Drogenuntersuchungen)
nach Vereinbarung
Gebäude 26.23, Ebene 00, Raum 21 | Willuhn/Köthe/
May/Herrmann |
| 823. | Praktikum Pharmazeutische Biologie III
(Methoden der phytochemischen
Untersuchungen)
nach Vereinbarung
Gebäude 26.23, Ebene U 1, Raum 21 | Willuhn/Herrmann/
Köthe/May |
| 824. | Anleitung zu wissenschaftlichen Arbeiten
nach Vereinbarung (ganztägig) | Willuhn |
| 825. | Pharmazeutisches Kolloquium
nach besonderer Ankündigung | Die Dozenten
der Pharmazie |

XII. Pharmazeutische Technologie

- | | | |
|------|--|---|
| 826. | Arzneiformenlehre I
nach Vereinbarung (2stündig)
Hörsaal 6 D | Lippold |
| 827. | Einführung in die Arzneiformenlehre
nach Vereinbarung (2stündig)
Hörsaal 6 D | Lippold |
| 828. | Praktikum Arzneiformenlehre
(täglich 13–18)
Gebäude 26.22, Ebene 01 | Lippold
gemeinsam mit
Assistenten |
| 829. | Praktikum Propädeutische
Arzneiformenlehre
1. Febr. – 16. Febr. 1979 (tägl. 13–18)
Gebäude 26.21, Ebene 00, Raum 22 | Lippold
gemeinsam mit
Assistenten |
| 830. | Seminar zum Praktikum Arzneiformenlehre
nach Vereinbarung (6stündig)
Seminarraum | Lippold
gemeinsam mit
Assistenten |
| 831. | Seminar zum Praktikum
Propädeutische Arzneiformenlehre
nach Vereinbarung (1stündig)
Seminarraum | Lippold
gemeinsam mit
Assistenten |
| 832. | Seminar für Fortgeschrittene
nach Vereinbarung (2stündig)
Seminarraum | Lippold |
| 833. | Anleitung zu wissenschaftlichen
Arbeiten
(ganztäglich) | Lippold |
| 834. | Exkursionen zur Besichtigung
pharmazeutischen Betriebe
nach Vereinbarung | Lippold |
| 835. | Pharmazeutisches Kolloquium
nach besonderer Ankündigung | Die Dozenten
der Pharmazie |

XIII. Botanik

Veranstaltungen für Mediziner

- | | | |
|------|---|--|
| 836. | Praktikum der Biologie für Mediziner
Kurs A: Di. 14–18
Kurs B: Do. 14–18
(4stündig)
Mikroskopiersaal der Anatomie | Dozenten und
Assistenten der
Biologie und der
Vorklinik |
|------|---|--|

Veranstaltungen für das Grundstudium der Biologie

- | | | |
|------|--|-----------------|
| 837. | Allgemeine Botanik für Biologen
Do., Fr. 8–9 (2stündig)
Hörsaal 6 C | Stubbe |
| 838. | Einführung in das Pflanzenreich
Mi., Do., Fr. 10–11 (3stündig)
Hörsaal 6 C | Kowallik/Stubbe |

- | | | |
|------|---|-------------------------------------|
| 839. | Botanische Übungen für Anfänger
Fr. 13–17 (4stündig)
Mikroskopieraum | Bohnert/Hallier/
Kowallik/Stubbe |
| 840. | Übungen zur Entwicklungsgeschichte der
Pflanzen (Kryptogamen)
Mo. 13–17 (4stündig)
Mikroskopieraum | Behn/Dietrich/
Kowallik/Stubbe |

**Veranstaltungen für das Grund-
und Hauptstudium der Biologie**

- | | | |
|------|---|---------------|
| 841. | Die Ökosysteme der Erde
Mi., 14–16 (2stündig)
Hörsaal 6 F | Santarius |
| 842. | Pflanzliche Biomembranen
Fr., 11–12 (1stündig)
Hörsaal 6 F | Krause |
| 843. | Ausgewählte Probleme der angewandten
Limnologie
(2stündig), Ort und Zeit nach Vereinbarung | Friedrich |
| 844. | Einführung in die Strahlenbiologie
Do., 15–17, (2stündig, 14täglich)
Hörsaal 6 F | v. Wangenheim |
| 845. | Biosynthese von Makromolekülen
Fr. 10–11 (1stündig)
Hörsaal 6 F | Bohnert |
| 846. | Einführung in die Biochemie
Do., Fr. 9–10 (2stündig)
Hörsaal 6 F | Heber |
| 847. | Sammeln und Bestimmen von Pilzen
(4stündig)
Ort und Zeit nach Vereinbarung | Heber |
| 848. | Einführung in die Entwicklungsphysiologie
(2stündig), Ort und Zeit nach Vereinbarung | Herrmann |
| 849. | Quantitative Methoden und Instrumente der
Biochemie und Pflanzenphysiologie
Seminar, (2stündig)
Zeit nach Vereinbarung
Hörsaal 6 F | Giersch |
| 850. | Demonstration von Filmen zur Entwicklungs-
geschichte und Entwicklungsphysiologie der
Pflanzen (als Ergänzung zum Kryptogamen-
praktikum und Vorlesung)
(1stündig)
nach Vereinbarung | Kowallik |

Veranstaltungen für das Hauptstudium der Biologie

- | | | |
|------|--|--|
| 851. | Botanisches Großpraktikum II (Physiologisch-biochemischer Teil) (halbtägig) nach Vereinbarung
Kursraum des Botanischen Institutes | Bohnert/Giersch/
Heber/Herrmann/
Krause/Santarius/
Schmitt/Weis |
| 852. | Seminar zum Botanischen Großpraktikum II (a)
Mo. 17–19 (2stündig)
Hörsaal 6 F | Heber |
| 853. | Seminar zum Botanischen Großpraktikum II (b)
(2stündig)
Ort und Zeit nach Vereinbarung | Herrmann |
| 854. | Molekularbiologie von Zellorganellen (6stündig) nach Vereinbarung (priv.)
Gebäude 26.13, Ebene 02 | Bohnert/Schmitt |
| 855. | Praktikum: Einführung in die Elektronenmikroskopie (5stündig) als Block nach dem Wintersemester (priv.)
Elektronenmikroskopie,
Gebäude 26.02, Ebene 01 | Kowallik |
| 856. | Übungen über ausgewählte entwicklungsphysiologische Aspekte (3stündig), Zeit nach Vereinbarung
Gebäude 26.13, Ebene 02 | Herrmann |
| 857. | Botanisches Kolloquium im Rahmen des Biologischen Kolloquiums
Do. 17–19 (2stündig)
Hörsaal 6 F | Dozenten der Botanik |
| 858. | Anleitung zu selbständiger wissenschaftlicher Arbeit (ganztägig)
Gebäude 26.13 und 26.03, Ebenen 01 und 02 | Bohnert/Heber/
Herrmann/Kowallik/
Krause/Santarius/
Stubbe |

XIV. Zoologie

- | | | |
|------|--|---|
| 859. | Veranstaltung für Mediziner
Praktikum der Biologie für Mediziner
Kurs A (für 2. und 1. Sem.): Di. 14–18,
Kurs B (für 1. und 2. Sem.): Mi. 14–18,
Kurs C (für 2. und 1. Sem.): Do. 14–18,
(4stündig)
Mikroskopierraum der Anatomie | Dozenten und
Assistenten des
Faches Biologie
u. d. Vorklinik |
|------|--|---|

- | | | |
|------|---|--------|
| 860. | Veranstaltungen für das Grundstudium der Biologie
Überblick über die Stämme des Tierreichs
Mo. und Di. 10–12 (4stündig)
Hörsaal 6 C | Peters |
|------|---|--------|

861. Vergleichende Anatomie der Wirbeltiere (Kolloquium)
Di. 8–10 (2stündig)
Hörsaal 6 E Schneider/Wada
862. Einführung in die Tierphysiologie
Mi. 12–13, Fr. 11–12 (2stündig)
Hörsaal 6 C Gewecke
863. Kolloquium zur „Einführung in die Tierphysiologie“
Mi. 11–12 (1stündig)
Hörsaal 6 C Gewecke

Veranstaltungen für das Grund- und Hauptstudium der Biologie

864. Biologie tierischer Populationen
Fr. 9–11 (2stündig)
Hörsaal 6 E Zachariae
865. Einführung in die Fischereibiologie II
Di. 11–13 (2stündig)
Hörsaal 6 E Riedel
866. Fischereibiologisches Praktikum, Teil II (Ferienblockpraktikum)
nach Vereinbarung (4stündig)
Landesanstalt für Fischerei NRW
Albaum-Sauerland Riedel
867. Physiologische Grundlagen des Verhaltens nach Vereinbarung (1stündig)
Hörsaal 6 E Gewecke
868. Einführung in die Humanethologie für Hörer aller Fakultäten
Mo. 14–16 (2stündig)
Hörsaal 6 E Leyhausen

Veranstaltungen für das Hauptstudium der Biologie

869. Grundzüge der Tierphysiologie III: Zentrale Koordination, Bewegung und Verhalten
Mi. 14–16, Do. 11–12 (3stündig)
Hörsaal 6 E Schneider
870. Biologie des Menschen (Merkmale, Evolution, Rassen, Verhalten, Kultur- und Bevölkerungsentwicklung)
Di. 17–19 (2stündig)
Hörsaal 6 E Zachariae
871. Einführung in die Parasitenkunde
Fr. 11–13 (2stündig)
Hörsaal 6 E Mehlhorn
872. Experimentelle Übungen zur Tierphysiologie für Biologen mit Ziel Diplom (erfolgreiche Teilnahme am Chordatenkurs sowie an den experimentellen Übungen zur Physik und Chemie für Biologen wird vorausgesetzt)
Mo. bzw. Mi. 14–18 (4stündig)
Gebäude 26.11, Ebene 00, Raum 12 v. Berg/Heide

- | | | |
|------|---|---|
| 873. | Experimentelle Übungen zur Tierphysiologie für Studierende des höheren Lehramts (erfolgreiche Teilnahme am Chordatenkurs sowie an den experimentellen Übungen in Chemie für Biologen wird vorausgesetzt)
Mo. bzw. Mi. 14–18 (4stündig)
Gebäude 26.11, Ebene 00, Raum 12 | Heide/Spüler |
| 874. | Ausgewählte Kapitel aus der Tierphysiologie
Mi. 11–13 (2stündig)
Hörsaal 6 E | Heide |
| 875. | Zoologisches Großpraktikum: Morphologie I (ganztägig) (priv.)
(Vordiplom- bzw. Zwischenprüfung werden vorausgesetzt)
Gebäude 26.13, Ebene 00, Raum 12 | Peters/Mehlhorn/
D'Haese/Becker |
| 876. | Zoologisches Großpraktikum: Morphologie I (halbtägig) (priv.)
(Vordiplom- bzw. Zwischenprüfung werden vorausgesetzt)
Gebäude 26.13, Ebene 00, Raum 12 | Peters/Mehlhorn/
D'Haese/Becker |
| 877. | Seminar zum Zoologischen Großpraktikum Morphologie I (priv.)
für die Teilnehmer an diesen Praktika nach Vereinbarung (2stündig)
Gebäude 26.13, Ebene 00, Raum 12 | Peters/Mehlhorn/
D'Haese/Becker |
| 878. | Zoologisches Kolloquium im Rahmen des Biologischen Kolloquiums
nach besonderer Ankündigung
Do. 17–19 (2stündig) | Dozenten und
Assistenten
der Zoologie |
| 879. | Anleitung zu wissenschaftlichem Arbeiten nach Vereinbarung (ganztägig)
Institut für Zoologie I und II | Gewecke/Heide/
Mehlhorn/Peters/
Schneider/Zachariae |
| 880. | Einführung in die Humanbiologie
Di. 11–13 und 14–16 (4stündig)
Hörsaal 2 C | G. Arnold/Brüster/
Goslar/Lochner/
Rosenbauer/Staib |

XV. Allgemeine Biologie

- | | | |
|--|--|--|
| Lehrveranstaltungen im Nebenfach | | |
| 881. | Praktikum der Biologie für Mediziner
Kurs A: Di. 14–18
Kurs B: Do. 14–18
(4stündig), Hörsaal und Mikroskopier-
saal Anatomie | Dozenten und
Assistenten des
Faches Biologie
und der Vor-
klinik |
| 882. | Grundbegriffe der Genetik für Psychologen
Vorlesung mit Seminar (2stündig)
Fr. 10–12
Hörsaal 6 B | Dozenten und
Assistenten des
Instituts für
Allg. Biologie |
| Lehrveranstaltungen für das Grundstudium der Biologie | | |
| 883. | Allgemeine Biologie
Mi., Do. 11–13 (4stündig)
Hörsaal 6 B | Kunz/Schwochau |

Lehrveranstaltungen für das Grund- und Hauptstudium der Biologie

- | | | |
|------|--|-------------------------|
| 884. | Genetisches Seminar: Oogenese (2stündig), nach Vereinbarung für Studenten ab 3. Semester (Schein Voraussetzung für ein Genetisches Großpraktikum) Gebäude 26.21, Ebene 01, Raum 32 | Glätzer/Kunz |
| 885. | Genetisches Kolloquium im Rahmen des Biologischen Kolloquiums Do. 17–19 (2stündig) nach besonderer Ankündigung | Hess/Kunz/
Schwochau |
| 886. | Seminar: „Technische Mikrobiologie“ (1stündig), nach Vereinbarung | Sahm |
| 887. | Praktikum: „Angewandte Mikrobiologie II“ (4stündig), nach Vereinbarung | Sahm u. Assistenten |

Lehrveranstaltungen für das Hauptstudium der Biologie

- | | | |
|------|---|---|
| 888. | Spezielle Genetik III: Molekulargenetik (2stündig), nach Vereinbarung Gebäude 26.21, Ebene 01, Raum 32 | Schwochau |
| 889. | Neueste Ergebnisse der Untersuchung von Struktur und Funktion spezieller Lampenbürstenchromosomen (Seminar, 4stündig) priv. Ort und Zeit nach Vereinbarung | Schwochau |
| 890. | Genetisches Großpraktikum II (ganztäglich), nach Voranmeldung und Vereinbarung im Institut für Allgemeine Biologie (Voraussetzung: erfolgreiche Teilnahme an einem Genetischen Großpraktikum I) | Kunz/Schwochau und Assistenten |
| 891. | Genetisches Großpraktikum II a (halbtäglich), nach Voranmeldung und Vereinbarung im Institut (Voraussetzung: erfolgreiche Teilnahme an einem Genetischen Großpraktikum I bzw. I a) | wie vor |
| 892. | Seminar zum Genetischen Großpraktikum für die Teilnehmer an den Genetischen Großpraktika und für Examenskandidaten (1stündig), nach Vereinbarung Gebäude 26.21, Ebene 01, Raum 32 | wie vor |
| 893. | Genetisches Literaturseminar (1stündig), nach Vereinbarung Gebäude 26.21, Ebene 01, Raum 32 | Schwochau |
| 894. | Anleitung zu wissenschaftlichen Arbeiten nach Voranmeldung und Vereinbarung im Institut für Allgemeine Biologie | Hess/Kunz/
Schwochau und Assistenten |

XVI. Psychologie

1. Veranstaltungen für Studierende des 1. Studienabschnitts

1.1 Veranstaltungen für Studierende des 1. Semesters

895. Einführung in die Psychologie N. N.
Do. 14–16 (2stündig)
Hörsaal 3 C
896. Experimentelles Praktikum I Benz/Ehrhardt/
Mo. 14–17, Fr. 11–13 (5stündig) Kindermann/
u. nach Vereinbarung, Ornstein/Wendt-Suhl/
Parallelgruppen N. N.
Gebäude 23.03, Ebene U1, Raum 68 u. 61
897. Problemgeschichte der Psychologie Erdmann
Di. 11–13 (1stündig) 14täglich
Hörsaal 3 C
898. Quantitative Methoden I Krauth
Mi. 14–16 (2stündig)
Hörsaal 3 B
899. Übungen zu Quantitative Methoden I Krauth
Mi. 16–17 (1stündig)
Hörsaal 3 B
900. Ausgewählte Grundbegriffe der Krauth
Mathematik I
Mi. 12–13 (1stündig)
Hörsaal 3 B
901. Allgemeine Psychologie: Lernen
Do. 11–13 (2stündig)
Hörsaal 3 C
902. Seminar zur Allgemeinen Psychologie: Lernen Grabnitz
(einschließlich experimenteller Übungen)
Do. 16–18 (2stündig)
Gebäude 23.03, Ebene U1, Raum 68 u. 61
903. Physiologie 2. Teil: Animalische Physiologie Haase/Scheibner
einschließlich Sinnesphysiologie
Mo., Di., Do., Fr. 10–11 (2,5stündig)
Hörsaal 2 D
904. Ausgewählte Grundbegriffe der Chemie Becker
für Psychologen
Mi. 9–11 (2stündig)
Hörsaal 3 D
905. Übungen zu Grundbegriffe der Chemie Becker
für Psychologen
Mi. 11–12 (1stündig)
Hörsaal 3 D

1.2 Veranstaltungen für Studierende des 3. Semesters

906. Experimentelles Praktikum III Boucsein/
Di. 14–18 (4stündig) Haisch/Waszak/
Gebäude 23.03, Ebene U1, Raum 61 u. 68 Wolfrum/N. N./N. N.
907. Testtheorie Krauth
Do. 11–13 (2stündig)
Hörsaal 3 B

- | | | |
|--|--|---|
| 908. | Aufbaukurs zu Quantitative Methoden
(Grundbegriffe der Varianzanalyse,
Skalierung, Zeitreihenanalyse,
Faktorenanalyse)
Di. 10–13 (3stündig)
Hörsaal 3 B | Krauth |
| 909. | Allgemeine Psychologie: Wahrnehmung
Mo. 14–16 (2stündig)
Hörsaal 3 C | N. N. |
| 910. | Experimentelle Übungen zu Allgemeine
Psychologie: Wahrnehmung
Mo. 16–17 (1stündig)
Parallelgruppen
Hörsaal 3 C | |
| 911. | Vorlesung zur Sozialpsychologie
Mi. 9–11 (2stündig)
Hörsaal 3 C | Grabnitz |
| 912. | Entwicklungspsychologie
Mi. 11–13 (2stündig)
Hörsaal 3 C | N. N. |
| 913. | Ausgewählte Grundbegriffe der
Mathematik II
Mo. 11–12 (1stündig)
Hörsaal 3 B | Findeisen |
| 914. | Übungen zu Ausgewählte Grundbegriffe
der Mathematik II
Mo. 12–13 (1stündig)
Hörsaal 3 B | Findeisen |
| 915. | Grundbegriffe der Genetik für
Psychologen
Fr. 10–11 (1stündig)
Hörsaal 6 B | Dozenten und Mit-
arbeiter des Instituts
für Allgem. Biologie |
| 916. | Übungen zu Grundbegriffe der Genetik
für Psychologen
Fr. 11–12 (1stündig)
Hörsaal 6 B | Dozenten und Mit-
arbeiter des Instituts
für Allgem. Biologie |
| 917. | Allgemeine Psychologische
Methodenlehre II
Mi. 16–18 (2stündig)
Hörsaal 3 C | Grabitz/Haisch |
| 918. | Seminar zum Lernen: Elektrophysio-
logische Korrelate des Lernens
Do. 14–16 (2stündig)
Gebäude 23.03, Ebene U1, Raum 68 | Waszak |
| 919. | Empirisches (experimentelles)
Semesterprojekt
Zeit n. Vereinbarung (5stündig) | Hochschullehrer
und Mitarbeiter
des Instituts |
| 2. Veranstaltungen für Studierende nach dem Vordiplom | | |
| 2.1.1 Methoden der Physiologischen Psychologie | | |
| 920. | Praktikum zu Methoden der Physiologischen
Psychologie (Animalteil)
(2stündig) Zeit und Ort n. Vereinbarung | Ornstein |

921. Praktikum zu Methoden der Physiologischen Psychologie (Humanteil)
(2stündig) Zeit und Ort n. Vereinbarung Janke/Debus

2.1.2 Psychometrie

922. Seminar über nichtklassische Testtheorie
Do. 9–11 (2stündig)
Gebäude 23.02, Ebene 01, Raum 47 Krauth/Wolfrum
923. Oberseminar über Psychometrie und Mathematische Psychologie
Do. 16–18 (2stündig)
Gebäude 23.02, Ebene 01, Raum 47 Krauth/Wolfrum/
Findeisen

2.1.3 Planung und Auswertung von klinischen Untersuchungen

Entfällt

2.1.4 Psychodiagnostische Methoden

924. Diagnostisches Praktikum II
(3stündig) Zeit und Ort n. Vereinbarung N. N./N. N.

2.1.5 Psychologische Beratungs- und Behandlungsmethoden

925. Klinisch-psychologische Interventionsmethoden
Di. 9–11 (2stündig)
Hörsaal 3 C Scholz
926. Seminar zu Interventionsmethoden bei Kindern und Jugendlichen
Di. 14–16 (2stündig) Ort s. Ankündigung Scholz
927. Praktikum zu Beratungs- und Behandlungsmethoden
(s. gesonderter Aushang)
Mi. 9–11 (2stündig)
Gebäude 23.03, Ebene U1, Raum 68 Lauterbach
928. Praktikum zu Beratungs- und Behandlungsmethoden
(s. gesonderter Aushang)
Mi. 11–13 (2stündig)
Gebäude 23.03, Ebene U1, Raum 68 Lauterbach
929. Praktikum zu Beratungs- und Behandlungsmethoden
(2stündig) Zeit und Ort s. gesonderter Aushang N. N.

2.2.1 Angewandte Physiologische Psychologie

930. Praktikum zur Angewandten Physiologischen Psychologie:
Physiologische Indikatoren in Diagnostik und Therapie von Verhaltensstörungen
Fr. 11–13 (2stündig) Ort s. gesonderter Aushang Debus/Ehrhardt
931. Angewandte Physiologische Psychologie I
Do. 11–13 (2stündig)
Gebäude 23.03, Ebene U1, Raum 68 Debus

932. Praktikum zur Angewandten Physiologischen Psychologie: Anwendungen in der Neurologie
Zeit u. Ort s. gesonderter Anschlag
- 2.2.2 Angewandte Klinische Psychologie**
933. Seminar zur Deskription, Diagnostik und Therapie von Ehestörungen
Do. 9–11 (2stündig)
Gebäude 23.03, Ebene U1, Raum 68
934. Praktikum Angewandte Klinische Psychologie II
Do. 14–16 (2stündig)
Gebäude 23.03, Ebene U1, Raum 61
- 2.3.1 Physiologische Psychologie**
935. Physiologische Psychologie I: Psychophysiologie
Fr. 9–11 (2stündig)
Gebäude 23.03, Ebene U1, Raum 68
936. Vergleichende und Physiologische Psychologie
Mi. 16–18 (2stündig)
Gebäude 23.03, Ebene U1, Raum 68
937. Seminar über Neuropharmakologie und Verhalten: Endogene Opiate und andere Neuropeptide
Do. 16–18 (2stündig) Ort s. Ankündigung
- 2.3.2 Experimentelle Analyse tierischen Verhaltens**
938. Experimentelle Analyse und Modifikation von Verhalten II
Di. 16–18 (2stündig) Ort s. Ankündigung
939. Vergleichende und Physiologische Psychologie
Mi. 16–18 (2stündig)
Gebäude 23.03, Ebene U1, Raum 69
940. Praktikum zur experimentellen Analyse tierischen Verhaltens
(5stündig) Zeit und Ort n. Vereinbarung
- 2.3.3 Mathematische Psychologie**
941. Seminar zur Mathematischen Psychologie (Lernmodelle)
Do. 14–16 (2stündig)
Gebäude 23.02, Ebene 01, Raum 47
942. Oberseminar über Psychometrie und Mathematische Psychologie
Do. 16–18 (2stündig)
Gebäude 23.02, Ebene 01, Raum 47
- 2.3.4 Verhaltenskonstanz und -variabilität**
943. Verhaltenskonstanz und -variabilität I
Mi. 9–11, Fr. 11–12 (3stündig)
Ort s. Ankündigung

- | | | |
|------------------|---|---|
| 944. | Seminar zu Verhaltenskonstanz und -variabilität
Mi. 14–16 (2stündig)
Gebäude 23.03, Ebene U1, Raum 68 | Janke/Erdmann |
| 945. | Praktikum zu Verhaltenskonstanz und -variabilität
Mi. 16–18 (2stündig) Parallelgruppen
Gebäude 23.03, Ebene U1, Raum 61 | Erdmann/Janke |
| Sonstiges | | |
| 946. | Kolloquium für Diplomanden in klinischer Psychologie
Mi. 14–16 (2stündig)
Gebäude 23.03, Ebene U1, Raum 41 | Scholz |
| 947. | Kolloquium über neuere Literatur
14täglich (1stündig) Zeit und Ort n. Vereinbarung | Huston
und Mitarbeiter |
| 948. | Kolloquium über neuere Literatur
14täglich (1stündig) Zeit und Ort n. Vereinbarung | Janke/Debus
und Mitarbeiter |
| 949. | Kolloquium über neuere Ergebnisse der Psychologie
Vorträge nach gesonderter Bekanntgabe | Alle Hochschul-
lehrer und Mit-
arbeiter des
Instituts |
| 950. | Anleitung zu wissenschaftlichen Arbeiten
Zeit und Ort n. Vereinbarung
(6stündig) | Debus/Grabitz/
Haisch/Huston/Benz/
Ornstein/Janke/
Ehrhardt/Erdmann/
Kindermann/Waszak/
Krauth/Findeisen/
Wolfrum/Scholz/
Lauterbach |

XVII. Geographie

Vorlesungen

- | | | |
|------|---|--------------|
| 951. | Physische Geographie II
(Klima- und Hydrogeographie)
Di., Do. 9–10 (2stündig)
Hörsaal 5C | Gerstenhauer |
| 952. | Kulturgeographie II (Agrargeographie)
Di., Do. 10–11 (2stündig)
Hörsaal 5C | Rother |
| 953. | Iberische Halbinsel
Di. 11–12, Fr. 10–11 (2stündig)
Hörsaal 5A | Wenzens |
| 954. | Stadtgeographie I
Mi. 9–10, Do. 11–12 (2stündig)
Hörsaal 5A | Glebe |
| 955. | Die sozio-ökonomische Struktur der DDR II
Di., Do. 12–13 (2stündig)
Hörsaal 5A | Steinberg |

956. Raumordnung und Landesplanung Hübschmann
 Mi. 16–18 (2stündig, mit Übungen)
 Gebäude 25.02, Ebene 00, Raum 21
957. Probleme der Fachdidaktik (Sowjetunion) Pley
 Do. 16–18 (2stündig, mit Übungen)
 Gebäude 25.02, Ebene 00, Raum 21

Seminar für Didaktik der Geographie

958. Unterrichtsplanung (Sowjetunion) Pley
 Do. 14–16 (2stündig)
 Gebäude 25.02, Ebene 00, Raum 21

Übungen und Ergänzungen zur Vorlesung

959. Übung und Ergänzung zur Vorlesung Brauner
 Physische Geographie II, Kurs A
 Di. 14–16 (2stündig, 14täglich)
 Gebäude 25.02, Ebene 00, Raum 21
960. Übung und Ergänzung zur Vorlesung Brauner
 Physische Geographie II, Kurs B
 Do. 14–16 (2stündig, 14täglich)
 Gebäude 25.02, Ebene U1, Raum 21
961. Übung und Ergänzung zur Vorlesung Fey
 Physische Geographie II, Kurs C
 Mo. 10–12 (2stündig, 14täglich)
 Gebäude 25.02, Ebene 00, Raum 21
962. Übung und Ergänzung zur Vorlesung Fey
 Physische Geographie II, Kurs D
 Mo. 12–14 (2stündig, 14täglich)
 Gebäude 25.02, Ebene 00, Raum 21
963. Übung und Ergänzung zur Vorlesung Brückner
 Physische Geographie II, Kurs E
 Mi. 14–16 (2stündig, 14täglich)
 Gebäude 25.02, Ebene 00, Raum 21
964. Übung und Ergänzung zur Vorlesung Brückner
 Physische Geographie II, Kurs F
 Mi. 16–18 (2stündig, 14täglich)
 Gebäude 25.02, Ebene U1, Raum 21
965. Übung zur Vorlesung Kulturgeographie II, Rother
 Kurs A
 Di. 13–14.30 (2stündig, 14täglich)
 Gebäude 25.02, Ebene U1, Raum 21
966. Übung zur Vorlesung Kulturgeographie II, Rother
 Kurs B
 Di. 13–14.30 (2stündig, 14täglich)
 Gebäude 25.02, Ebene U1, Raum 21
967. Übung zur Vorlesung Kulturgeographie II, Breuer
 Kurs C
 Do. 16–18 (2stündig, 14täglich)
 Gebäude 25.02, Ebene U1, Raum 21

968. Übung zur Vorlesung Kulturgeographie II, Kurs D
Do. 16–18 (2stündig, 14täglich)
Gebäude 25.02, Ebene U1, Raum 21 Breuer
969. Übung zur Vorlesung Kulturgeographie II, Kurs E
Mi. 14–16 (2stündig, 14täglich)
Gebäude 25.02, Ebene U1, Raum 21 Sabelberg
970. Übung zur Vorlesung Kulturgeographie II, Kurs F
Mi. 14–16 (2stündig, 14täglich)
Gebäude 25.02, Ebene U1, Raum 21 Sabelberg

Proseminar

971. Proseminar II (Statistik), Kurs A
Mo. 16–18 (2stündig)
Gebäude 25.02, Ebene U1, Raum 21 Breuer
972. Proseminar II (Statistik), Kurs B
Mo. 14–16 (2stündig)
Gebäude 25.02, Ebene U1, Raum 21 Sabelberg

Seminare

973. Seminar I (Karteninterpretation für Anfänger)
Mo. 14–16 (2stündig)
Gebäude 25.02, Ebene U1, Raum 21 Sabelberg
974. Seminar II (Karteninterpretation für Fortgeschrittene)
Fr. 11–13 (2stündig)
Gebäude 25.02, Ebene U1, Raum 21 Gerstenhauer
975. Seminar II (Karteninterpretation für Fortgeschrittene)
Mi. 11–13 (2stündig)
Gebäude 25.02, Ebene U1, Raum 21 Glebe

Haupt- und Oberseminare

976. Hauptseminar (für Sekundarstufe I)
Geographische Aspekte der Nord-Süd-Problematik
Di. 13.30–15 (2stündig)
Gebäude 25.02, Ebene 02, Raum 21 Wenzens
977. Oberseminar (für Sekundarstufe II)
Probleme der Physischen Geographie
Fr. 9–11 (2stündig)
Gebäude 25.12, Ebene U1, Raum 31 Gerstenhauer
978. Oberseminar (für Sekundarstufe II)
Agrargeographie der Mittelmeerländer
Do. 14–16 (2stündig)
Gebäude 25.02, Ebene 02, Raum 21 Rother
979. Oberseminar (für Sekundarstufe II) Israel
Do. 14–16 (2stündig)
Gebäude 25.12, Ebene U1, Raum 31 Steinberg

Praktika

980. Praktikum II (für Sekundarstufe I)
für Fortgeschrittene: Stadtgeographie
nach Vereinbarung Glebe
981. Praktikum III (für Sekundarstufe II)
für Fortgeschrittene: Thematische
Kartographie Siebeck
Di. 14–16 (2stündig)
Gebäude 25.02, Ebene 01, Raum 25
982. Praktikum III (für Sekundarstufe II)
für Fortgeschrittene: Luftbildinterpretation
nach Vereinbarung (4stündig) Fey
Gebäude 25.02, Ebene 01, Raum 21
983. Praktikum III (für Sekundarstufe II)
für Fortgeschrittene: Laborpraktikum
nach Vereinbarung (4stündig) Brückner
Gebäude 25.02, Ebene 00, Labor
984. Praktikum III (für Sekundarstufe II)
für Fortgeschrittene: Klimageographie
nach Vereinbarung (4stündig) Fey
985. Praktikum III (für Sekundarstufe II)
für Fortgeschrittene: Stadtgeographie
nach Vereinbarung Glebe

Sonstige Veranstaltungen

986. Geographisches Kolloquium
Do. 18–20 (s. bes. Anschlag) Gerstenhauer/Glebe/
Hörsaal 5A Rother/Steinberg/
Wenzens
987. Anleitung zu selbst.wiss. Arbeiten (priv.)
nach Vereinbarung Gerstenhauer/Glebe/
Rother/Steinberg/
Wenzens

XVIII. Geologie

Vorlesung

988. Quartärgeologie: Ablagerungen, Formen,
Böden und Geschichte des Eiszeitalters und
der Jetztzeit Schirmer
Mo., Di. 12–13 (2stündig)
Hörsaal 5B

Übungen

989. Gesteinsbestimmungsübungen Schirmer
Mi. 9–11 (2stündig)
Gebäude 25.12, Ebene U1, Raum 30
990. Gesteinsbestimmungsübungen Schirmer
Mi. 11–13 (2stündig)
Gebäude 25.12, Ebene U1, Raum 30
991. Gesteinsystematische Übersicht Schirmer
nach Vereinbarung (1 Tag)
Gebäude 25.12, Ebene U1, Raum 30

992. Lesen und Ausdeuten geologischer Karten Schirmer
Mo. 14–16 (2stündig)
Gebäude 25.12, Ebene U1, Raum 30

Sonstige Veranstaltungen

993. Anleitung zur selbst.wiss. Arbeiten Schirmer
nach Vereinbarung
Gebäude 25.02 und im Gelände

XIX. Geschichte der Naturwissenschaften

994. Pharmazeutische Terminologie Schadewaldt/Göpfert
Di. 16–18 (2stündig)
Gebäude 23.12, Ebene 04, Raum 24
995. Einführung in die medizinische und natur- Schadewaldt/Göpfert
wissenschaftliche Bibliographie
(vor allem für Doktoranden)
Di. 18–19 (1stündig) privatissime
Gebäude 23.12, Ebene 04, Raum 24

Medizinische Fakultät

Dekan:

Prof. Dr. Hans Reinauer

Prodekan:

Prof. Dr. Adolf Hopf

Dekanatsbüro:

Universitätsstraße 1, 4000 Düsseldorf (Gebäude 23.11, Ebene 02, Raum 65)
F. 3 11–22 42

Einfahrt: Himmelgeister Straße 288 und Christophstraße 59

Ursula Cranz, Reg. Ang., F. 3 11–22 42

Sprechstunden Mo. bis Fr. 10–12 Uhr

Fakultäts- und Senatsangelegenheiten, F. 3 11–22 42

Studenten- und Habilitationsangelegenheiten, F. 3 11–30 17

Zusammensetzung der engeren Fakultät:

Alle zur Fakultät gehörenden ordentlichen Professoren.

Vertreter der übrigen Habilitierten:

Wiss. Rat und Prof. Dr. Hans Gerd Solbach

Wiss. Rat und Prof. Dr. Hans Greuel

Prof. Dr. Bernd Grabensee

Wiss. Rat und Prof. Dr. Reiner Maria Jungblut

Wiss. Rat u. Prof. Dr. Ludwig Grün

Prof. Dr. Ernst Müller-Ruchholtz

Wiss. Rat u. Prof. Dr. Dr. Peter Pfitzer

Wiss. Rat u. Prof. Dr. Franz Rabe

Vertreter der wissenschaftlichen Mitarbeiter:

Wiss. Ass. Dr. Krian

Wiss. Ass. Dr. Küppers

Wiss. Ass. Dr. Neuhaus

Wiss. Ass. Dr. Thal

Vertreter der Studierenden:

and. med. Meschig

and. med. dent. Fackler

and. med. Langer

and. med. Wille

Orientierungsplan

Gebäude 22.01

Ebene U1 Garderobe
WC-Anlage

Ebene 00 Hörsäle

Gebäude 22.02

Lehrsammlung,
Demonstration,
Anatom.
Institut
(Lehrstuhl I)

Nord Kursräume
Physiologie,
Seminarraum
Physiologie

(Fortsetzung Gebäude 22.02)

Ebene 00 Mikroskopierraum
Süd

Nord Cafeteria, Kursräume
Physiolog. Chemie

Gebäude 22.04

Ebene U1 Isotopenlabor
Abt. Physiologie
und Physiolog.
Chemie

Ebene 00 Tierställe

Gebäude 22.05

Ebene U1 Werkstätten
der Institute,
Glasbläserei,
Leichenräume,
Präparatoren

Ebene 00 Präpariersaal mit
Wasch- und Umkleeräumen

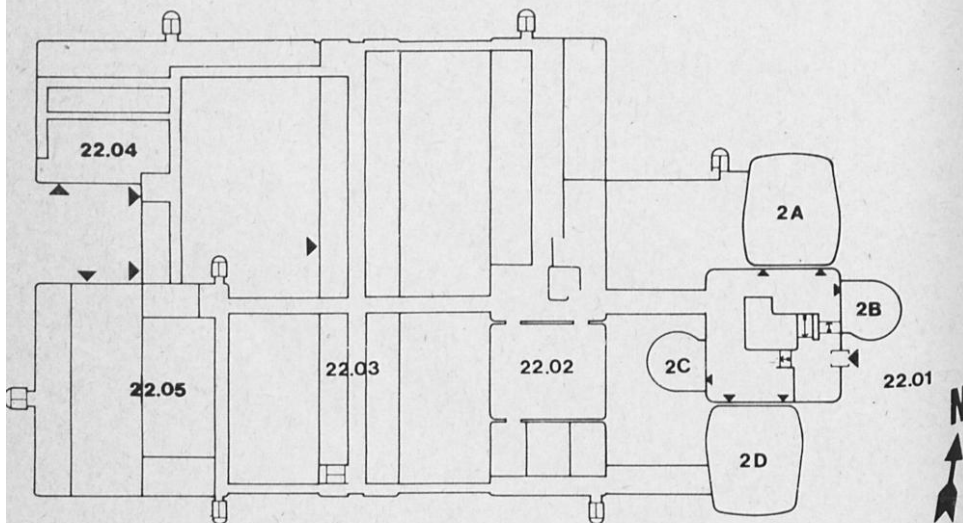

Gebäude 22.03

Ebene U1 Anatom. Institut
(Lehrstuhl III)

Nord Physiolog. Institut
(Lehrstuhl I)

Ebene 00 Anatom. Institut
(Lehrstuhl II)

Nord Physiolog. Institut
(Lehrstuhl I)

Ebene 01 Anatom. Institut
(Lehrstuhl IV)

Nord Physiolog. Institut
(Lehrstuhl II)

Ebene 02

Süd Institut für Physiologische
Chemie (Lehrstuhl I)

Nord Institut für Physiologische
Chemie (Lehrstuhl I)

Ebene 03 Institut für Physiologische
Chemie (Lehrstuhl II)

Nord Institut für Physiologische
Chemie (Lehrstuhl II)

Ebene 04 Lehrstuhl für klinische
Physiologie

Süd

Ebene 04

Nord Lehrstuhl für klinische
Physiologie,
Fachbibl. Medizin

Ebene 05 C. u. O. Vogt-Institut
für Hirnforschung
Anatom. Institut
(Lehrstuhl I)

Nord C. u. O. Vogt-Institut
für Hirnforschung
Anatom. Institut
(Lehrstuhl I)

Ebene 06 Freiluftlabor des Anatom.
Instituts

Nord Freiluftlabor des Physiolog.
Instituts

Orientierungsplan

Gebäude 23.01

- Ebene U1 Hörsäle, Toiletten
Ebene 00 Cafeteria

Gebäude 23.02

- Ebene U1 Hausmeisterei
Gemeinsame Einrichtungen
Ausleihe (Uni. Bibliothek)
- Ebene 00 Math.-Naturw. Psychologie
- Ebene 01 Experimentelle Anesthesiologie
Erziehungswissenschaftliches Institut
- Ebene 02 Erziehungswissenschaftliches Institut
Universitätsbibliothek (Fachreferenten, Zeitschriftenstelle, Einbandstelle)
- Ebene 03 Institut für Med. Statistik und Biomathematik
Institut für Med. Psychologie

Gebäude 23.03

- Ebene U1 Math.-Naturw. Psychologie
Universitätsbibliothek (Poststelle, Fernleihe)
- Ebene 00 Math.-Naturw. Psychologie
- Ebene 01 Erziehungswissenschaftliches Institut
Seminarräume
- Ebene 02 Universitätsbibliothek (Direktion, Lesäle, Erwerbsabteilung)

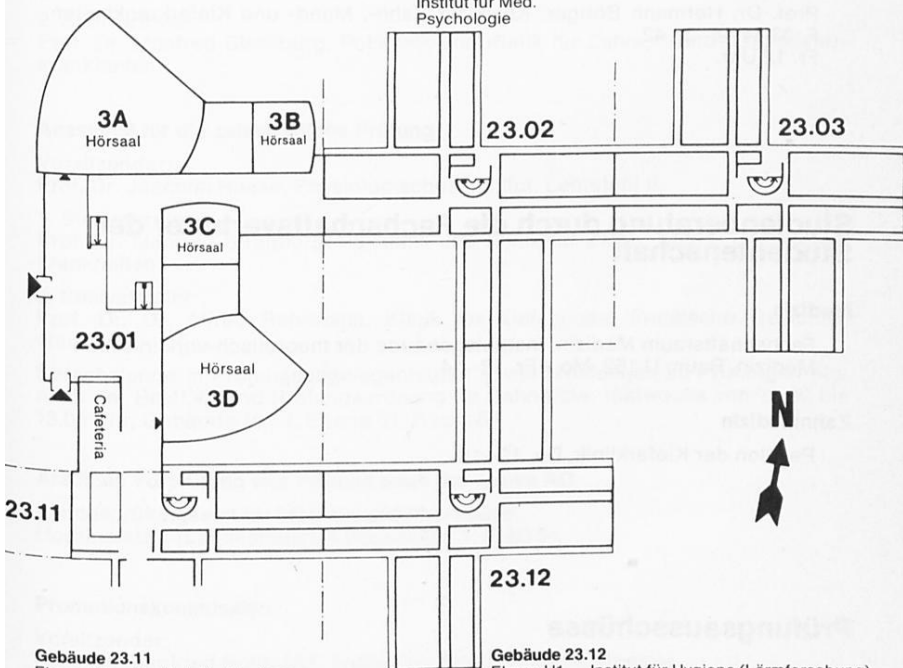

Gebäude 23.11

- Ebene U1 Institut für Hygiene (Abt. Staubmeßtechnik) (Abt. Chemie)
- Ebene 01
- Ebene 02 Dekanat der Medizinischen Fakultät
Gemeinsame Einrichtungen
- Ebene 03 Gemeinsame Einrichtungen (Seminarräume), Institut für Humangenetik

Gebäude 23.12

- Ebene U1 Institut für Hygiene (Lärmforschung)
Neuropathologisches Institut
- Ebene 01 Fachbibliothek Psychologie
Institut für Experimentelle Chirurgie
Institut für Experimentelle Anästhesiologie
Stoffwechsellabor der Kinderklinik
- Ebene 03 Institut für Humangenetik u. Anthropologie
- Ebene 04 Institut für Geschichte der Medizin
Düsseldorfer Institut für amerikanische Völkerkunde
Institut für Hygiene (Abt. Exp. Pathologie)

Studienberater

Medizin

Prof. Dr. Hans Günter Goslar, Anatomisches Institut, Lehrstuhl II,
F. 3 11–26 86, Di. 12–13 und Do. 12–13
Beratungsgebiet: Vorklinisches Medizinstudium (keine Zulassungs-
angelegenheiten).

Wiss. Rat und Prof. Dr. Hans Greuel, Röntgenabteilung der Frauenklinik,
F. 33 44 44–25 26, Di. 16–17
Beratungsgebiet: Klinisches Medizinstudium

Prof. Dr. Georg Strohmeyer, Med. Klinik und Poliklinik D,
Prof. Dr. Bernhard Miller, Med. Klinik und Poliklinik, D
F. 33 44 44–25 69, Di. 16–17.
Beratungsgebiet: III. Klinischer Studienabschnitt, Internatsjahr

Zahnmedizin

Prof. Dr. Hermann Böttger, Klinik für Zahn-, Mund- und Kieferkrankheiten,
F. 33 44 44–31 42,
Fr. 12 Uhr.

Studienberatung durch die Fachschaftsvertreter der Studentenschaft

Medizin

Fachschaftsraum Medizin, Institutsgebäude der theoretisch-vorklinischen
Medizin, Raum U 152, Mo.–Fr. 13–14

Zahnmedizin

Pavillon der Kieferklinik, Do. 12–13

Prüfungsausschüsse

Ausschuß für die ärztliche Prüfung

Vorsitzender:

Prof. Dr. Joachim Haase, Physiologisches Institut, Lehrstuhl II

1. Stellvertreter:

Prof. Dr. Hermann Dettmar, Urologische Klinik

2. Stellvertreter:

Prof. Dr. Hans Pau, Augenklinik.

Ausschuß für die naturwissenschaftliche Vorprüfung der Zahnmediziner

Vorsitzender:

Prof. Dr. Joachim Haase, Physiologisches Institut, Lehrstuhl II

1. Stellvertreter:

Prof. Dr. Walter Weise, Poliklinik und Klinik für Zahn-, Mund- und Kieferkrankheiten.

2. Stellvertreter:

Prof. Dr. Franz Schübel, Poliklinik und Klinik für Zahn-, Mund- und Kieferkrankheiten.

Ausschuß für die zahnärztliche Vorprüfung

Vorsitzender

Prof. Dr. Joachim Haase, Physiologisches Institut, Lehrstuhl II.

1. Stellvertreter:

Prof. Dr. Hermann Böttger, Poliklinik und Klinik für Zahn-, Mund- und Kieferkrankheiten.

2. Stellvertreter:

Prof. Dr. Manfred Straßburg, Poliklinik und Klinik für Zahn-, Mund- und Kieferkrankheiten.

Ausschuß für die zahnärztliche Prüfung

Vorsitzender:

Prof. Dr. Joachim Haase, Physiologisches Institut, Lehrstuhl II.

1. Stellvertreter:

Prof. Dr. Manfred Straßburg, Poliklinik und Klinik für Zahn-, Mund- und Kieferkrankheiten.

2. Stellvertreter:

Prof. Dr. Alfred Rehrmann, Klinik für Kiefer- und Plastische Gesichtschirurgie.

Sprechstunde in Prüfungsangelegenheiten sowie Meldungen zu Prüfungen etc. nach der BestOfÄ und Prüfungsordnung für Zahnärzte: mittwochs von 12.00 bis 13.00 Uhr, Gebäude 16.11, Ebene 01, Raum 84

Ärztliche Vorprüfung und Prüfung nach der neuen AO

Landesprüfungsamt für Medizin und Pharmazie,

Horionplatz 1 (Landeshaus), 4 Düsseldorf 1, F. 83 51

Promotionskommission

Vorsitzender:

Prof. Dr. Siegfried Hollmann, Institut für Physiologische Chemie

Mitglieder:

Prof. Dr. Gunther Arnold, Institut für Experimentelle Chirurgie

Prof. Dr. Hans-Joachim Bremer, Kinderklinik, Lehrstuhl III

Prof. Dr. Friedrich Arnold Gries, Diabetes-Forschungsinstitut

Prof. Dr. Dr. Peter Pfitzer, Pathologisches Institut

Prof. Dr. Friedrich Karl Ohnesorge, Lehrstuhl für Toxikologie

Wiss. Ass. Dr. Hans-W. Schlößer, Frauenklinik

Prof. Dr. Dr. Ingolf Koblin, Klinik für Kiefer- und Plastische Gesichtschirurgie

Lehrkörper

a) Emeritierte Professoren:

- Bay, Eberhard, Moorenstraße 84, 4000 Düsseldorf 1
Dr. med. (Neurologie)
- Custodis, Ernst, Am Bärenkamp 18, 4000 Düsseldorf 13
Dr. med. (Augenheilkunde)
- Derra, Ernst, Himmelgeister Straße 226, 4000 Düsseldorf 1
Dr. med. Dr. med. h.c. Dr. med. h.c. (Chirurgie)
- Fischer, Carl-Heinz, Lindauer Straße, 7992 Tettngang
Dr. med. Dr. med. dent. (Zahn-, und Kieferheilkunde)
- Grosse-Brockhoff, Franz, Dürerstraße 7, 4040 Neuss-Selikum
Dr. med. (Innere Medizin)
- Hagen, Josef, Ltd. Regierungsgewerbemedizinialdirektor a. D.,
Daddersweg 21, 4005 Meerbusch 1
Dr. med. (Arbeitsmedizin und Berufskrankheiten)
- Hinsberg, Karl, Brahmsstraße 6, 7800 Freiburg/Br.
Dr. phil. (Physiologische Chemie und Biochemie)
- Idelberger, Karlheinz, Hasselstraße 38, 4044 Kaarst 2,
Dr. med. Prof. h.c. (Orthopädie)
- Kiesselbach, Anton, Rheinbabenstraße 150, 4150 Krefeld-Linn
Dr. med. et Dr. phil. (Anatomie)
- Kuhlendahl, Hans, Hubbelrather Weg 14, 4006 Erkrath
Dr. med. (Neurochirurgie)
- Manz, Rudolf, Lindauer Weg 1, 4044 Kaarst
Dr. med. (Gerichtliche Medizin)
- Meessen, Hubert, Schloßmannstraße 35, 4000 Düsseldorf 1
Dr. med. Dr. h.c. (Allgem. Pathologie und pathologische Anatomie)
- Meyer zum Gottesberge, Alf, Heiligenstraße 38, 4000 Düsseldorf 13
Dr. med. (Hals-, Nasen-, Ohrenheilkunde)
- Oberdisse, Karl, Schloßmannstraße 32, 4000 Düsseldorf 1
Dr. med. (Innere Medizin)
- Schade, Heinrich, Gartenkampsweg 30, 4021 Metzkäusen
Dr. med. (Humangenetik und Anthropologie)

b) Ordentliche Professoren:

- Arnold, Gottfried, Schillerstraße 11, 4006 Erkrath
Dr. med. (Anatomie), 1. 4. 77
- Arnold, Gunther, Pechhauser Straße 31, 4020 Mettmann 2
Dr. med. (Experimentelle Chirurgie), 21. 10. 75
- Beck, Lutwin, Himmelgeister Landstraße 67, 4000 Düsseldorf 13
Dr. med. (Geburtshilfe und Frauenheilkunde), 27. 8. 71
- Bircks, Wolfgang, Mörikestraße 11, 4040 Neuss
Dr. med. (Chirurgie), 16. 3. 70
- Böttger, Hermann, Brahmsplatz 3, 4000 Düsseldorf 1
Dr. med. dent. (Zahn-, Mund- und Kieferkrankheiten, insbesondere
zahnärztl. Prothetik), 4. 10. 68

- Bremer, Hans-Joachim, Kattowitzer Straße 6, 4000 Düsseldorf 1
Dr. med. (Kinderheilkunde), 6. 8. 74
- Brüster, Herbert Theodor, Grünewald 6, 4040 Neuss
Dr. med. (Kinderheilkunde, Blutgerinnung und Transfusionsmedizin),
15. 7. 74
- Dettmar, Hermann, Hubbelrather Weg 12, 4006 Erkrath
Dr. med. (Chirurgie und Urologie), 1. 3. 63
- Feinendegen, Ludwig E., Wolfhovener Straße 197, 5171 Stetteln
Dr. med. (Nuklearmedizin), 11. 5. 67
- v. Ferber, Christian, Am Rehwinkel 8, 4800 Bielefeld
Dr. phil. (Medizinische Soziologie), 1. 4. 78
- Freund, Hans-Joachim, Am Adels 11, 4030 Ratingen 6
Dr. med. (Neurologie), 1. 8. 77
- Goslar, Hans Günter, Moerser Straße 134, 4005 Meerbusch 1
Dr. med. (Anatomie), 4. 2. 71
- Greeff, Kurt, Brinckmannstraße 29, 4000 Düsseldorf 1
Dr. med. (Pharmakologie und Toxikologie), 1. 9. 60
Zugleich Mitglied der Math.-Nat. Fakultät
- Greither, Aloys, Moorenstraße 5, 4000 Düsseldorf 1
Dr. med. et Dr. phil. (Dermatologie u. Venerologie), 1. 8. 62
- Gries, Friedrich Arnold, Zonser Straße 3, 4040 Neuss
Dr. med. (Innere Medizin), 15. 10. 73
- Haase, Joachim, Schillerstraße 13, 4006 Erkrath 2
Dr. med. (Physiologie), 1. 5. 72
- von Harnack, Gustav-Adolf, Virchowstraße 13, 4000 Düsseldorf 1
Dr. med. (Kinderheilkunde), 25. 2. 66
- Heigl-Evers, Annelise
Dr. med. (Psychotherapie), 15. 10. 77
- Heinrich, Kurt, Novalisstraße 1, 4000 Düsseldorf 30
Dr. med. (Psychiatrie), 1. 8. 72
- Hollmann, Siegfried, Am Broichgraben 74, 4000 Düsseldorf 13
Dr. med. (Physiologische Chemie), 1. 11. 63
Zugleich Mitglied der Math.-Nat. Fakultät
- Hopf, Adolf, Virchowstraße 15, 4000 Düsseldorf 1
Dr. med. (Hirnforschung und Anatomie), 18. 8. 67
- Hort, Waldemar, Nievenheimer Straße 15, 4000 Düsseldorf
Dr. med. (Allgem. Pathologie und Pathologische Anatomie), 15. 7. 69
- Jesdinsky, Hans Joachim, Brahmsstraße 6, 4040 Neuss
Dr. med. (Med. Statistik und Biomathematik), 5. 3. 75
- Kaufmann, Raimund, Florastraße 14, 4005 Meerbusch
Dr. med. (Klinische Physiologie), 19. 5. 72

- Kremer, Karl, Elmenweide 16, 4000 Düsseldorf 13
Dr. med. (Chirurgie), 1. 10. 63
- Krüskenper, Hans-Ludwig, Himmelgeister Landstraße 175, 4000 Düsseldorf 13
Dr. med. (Innere Medizin), 1. 1. 72
- Lochner, Wilhelm, Brinckmannstraße 23, 4000 Düsseldorf 1
Dr. med. Dr. h.c. (Physiologie), 11. 2. 62
Zugleich Mitglied der Math.-Nat. Fakultät
- Loogen, Franz, Am Wasserturm 9, 4000 Düsseldorf 13
Dr. med. (Innere Medizin, insbesondere Kardiologie), 7. 9. 67
- Naumann, Peter, Pigageallee 3a, 4000 Düsseldorf 13
Dr. med. (Mikrobiologie und Virologie), 15. 2. 69
- Ohnesorge, Friedrich Karl, Gerhart-Hauptmann-Weg 5, 4020 Mettmann 2
Dr. med. (Toxikologie und Pharmakologie), 1. 10. 74
- Pau, Hans, Himmelgeister Landstraße 87, 4000 Düsseldorf 13
Dr. med. (Augenheilkunde), 1. 4. 59
- Rehrmann, Alfred, Schloßmannstraße 30, 4000 Düsseldorf 1
Dr. med. Dr. med. dent. (Kiefer- und Gesichtschirurgie), 20. 3. 64
- Reinauer, Hans, Dechenweg 1a, 4000 Düsseldorf 13
Dr. med. (Klinische Biochemie), 26. 4. 73
- Rick, Wirnt, Chlodwigstraße 99, 4000 Düsseldorf 1
Dr. med. (Klinische Chemie), 15. 7. 74
- Röhrborn, Gunter, Danziger Straße 4, 4044 Kaarst
Dr. rer. nat. (Humangenetik und Anthropologie), 1. 10. 74
- Rosenbauer, Karlheinz, A. Riehler Gürtel 41, 5000 Köln 60
Dr. med. (Anatomie), 2. 11. 72
- Schadewaldt, Hans, Brehmstraße 82, 4000 Düsseldorf 1
Dr. med. (Geschichte der Medizin), 22. 2. 65
Zugleich Mitglied der Math.-Nat. Fakultät
- Schlipköter, Hans-W., Chopinstraße 11, 4000 Düsseldorf 13
Dr. med. (Hygiene), 31. 8. 65
- Schmidt, Eberhard, Sandheider Straße 22, 5605 Hochdahl
Dr. med. (Pädiatrie), 8. 10. 71
- Schneider, Wolfgang, Leitenstorffer Straße 2, 4000 Düsseldorf 13,
Dr. med. (Innere Medizin), 19. 9. 77
- Schübel, Franz, Hans-Henny-Jahnn-Straße 3, 4006 Erkrath
Dr. med. dent. (Zahn-, Mund- und Kieferheilkunde), 7. 7. 77
- Schulitz, Klaus-Peter, Dorfstraße 9a, 4021 Hubbelrath
Dr. med. (Orthopädie), 15. 12. 77
- Schweitzer, Heinz, Im Rottfeld 9, 4000 Düsseldorf 1
Dr. med. (Gerichtliche Medizin), 1. 11. 68
- Staub, Wolfgang, Bergerfurthstraße 10, 4044 Kaarst
Dr. med. (Physiologische Chemie und Biochemie), 1. 10. 70
Zugleich Mitglied der Math.-Nat. Fakultät
- Steingrüber, Hans-Joachim, Wolliner Straße 5, 4048 Grevenbroich 13
Dr. phil. (Medizinische Psychologie), 22. 7. 74

- Straßburg, Manfred, Im Diepental 40, 4000 Düsseldorf 13
Dr. med. dent. (Zahn-, Mund- und Kieferheilkunde), 7. 4. 72
- Strohmeier, Georg, An der Obererft 80d, 4040 Neuss 1
Dr. med. (Innere Medizin u. Gastroenterologie), 26. 10. 73
- Vieten, Heinz, Schloßmannstraße 34, 4000 Düsseldorf 1
Dr. med. (Röntgenologie und Med. Strahlenkunde), 1. 3. 63
- Vogell, Wolrad, Hans-Sachs-Weg 21, 4006 Erkrath 2
Dr. phil. (Biophysik u. Elektronenmikroskopie), 16. 1. 67
- Vosteen, Karl-Heinz, Im Rottfeld 11, 4000 Düsseldorf 1
Dr. med. (HNO-Heilkunde), 1. 10. 66
- Wechsler, Wolfgang, Eichenhainallee 2, 5060 Bergisch Gladbach 1
Dr. med. (Neuropathologie), 1. 7. 76
- Weise, Walter, Himmelgeister Straße 110, 4000 Düsseldorf 1
Dr. med. dent. (Zahn-, Mund- und Kieferheilkunde), 11. 10. 72
- Zimmermann, Horst, Moorenstraße 5, 4000 Düsseldorf 1
Dr. med. (Innere Medizin, insbes. Stoffwechselkrankheiten und Ernährungslehre), 14. 6. 73
- Zindler, Martin, Himmelgeister Landstraße 171, 4000 Düsseldorf 13
Dr. med. (Anästhesiologie), 20. 9. 66

c) Wissenschaftliche Räte und Professoren:

- Arndt, Joachim Otto, Uedesheimer Straße 60, 4000 Düsseldorf 1
Dr. med. (Experimentelle Anästhesiologie), 23. 11. 70
- Baust, Walter, Uhlandweg 14, 4006 Erkrath 2
Dr. med. (Neurologie und klinische Neurophysiologie), 14. 8. 69
- Becker, Josef, Volmerswerther Straße 257, 4000 Düsseldorf 1
Dr. med. (Neurologie), 21. 7. 65
- Bourgeois, Maurice Jean, Rheinweg, 4000 Düsseldorf 31
Dr. med. (Kinderheilkunde), 4. 10. 75
- Brunner, Helmut, Waldstraße 10, 4018 Langenfeld
Dr. med. (Medizinische Mikrobiologie), 24. 3. 77
- Drewes, Joseph, Wettiner Straße 15, 4000 Düsseldorf 11
Dr. med. (Chirurgie), 13. 10. 66
- Falke, Konrad, Meliesallee 13, 4000 Düsseldorf 30
Dr. med. habil. (Anaesthesiologie)
- Friedburg, Dieter, Steinauer Straße 60, 4010 Hilden
Dr. med. (Augenheilkunde), 25. 5. 71
- Greuel, Hans, Hohegrabenweg 99a, 4005 Meerbusch 1
Dr. med. (Med. Strahlenkunde), 29. 4. 71
- Grün, Ludwig, Boverter Kirchweg 42, 4005 Meerbusch-Osterath
Dr. med. (Hygiene, Mikrobiologie und Gesundheitsfürsorge), 14. 8. 69
- Grünewald, Gerhard, Ickerswarder Straße 194, 4000 Düsseldorf 13
Dr. phil. (Psychologie), 14. 1.1. 66
- Günther, Dietrich, Am Langenbruchbach 29, 4005 Meerbusch-Langst
Dr. med. (Medizinische Strahlenkunde), 16. 6. 71

- Haensch, Rudolf, Schillerstraße 52, 4050 Mönchengladbach
Dr. med. (Dermatologie und Venerologie), 27. 5. 71
- Haring, Claus, Bergische Landstraße 2, 4000 Düsseldorf
Dr. med. (Psychiatrie), 16. 9. 77
- Heidenreich, Johannes, Wupperstraße 2, 4006 Erkrath 2
Dr. med. (Geburtshilfe und Frauenheilkunde), 18. 7. 77
- Hensell, Volker, Schubertstraße 14, 4005 Meerbusch-Osterath
Dr. med. (Neurochirurgie), 16. 6. 71
- Herrmann, Jörg, Liebfrauenstraße 33, 4000 Düsseldorf 13
Dr. med. (Innere Medizin)
- Horster, Franz-Adolf, VerdisträÙe 56, 4010 Hilden
Dr. med. (Innere Medizin und Nuklearmedizin), 21. 5. 71
- Huth, Friedhelm, Immermannstraße 14, 5605 Hochdahl
Dr. med. (Allgemeine Pathologie und Patholog. Anatomie), 16. 6. 71
- Jungblut, Reiner Maria, Am Mühlenbusch 3, 5657 Haan
Dr. med. ((Medizinische Strahlenkunde), 29. 9. 72
- Koblin, Ingolf, Uerdinger Straße 16, 4000 Düsseldorf 30
Dr. med. Dr. med. dent. (Kiefer- und Gesichtschirurgie), 16. 9. 76
- Koch, Heribert, Immermannstraße 8, 4006 Erkrath 2
Dr. med., Dr. med. dent. (Kiefer- und Plastische Gesichtschirurgie), 29. 3. 76
- Krämer, Jürgen, Am Breil 11, 4006 Meerbusch-Büderich
Dr. med. (Orthopädie), 6. 5. 75
- Kreutzberg, Bernhard, Elmenweide 18, 4000 Düsseldorf 13
Dr. med. (Chirurgie), 7. 6. 77
- Kröner, Hans, Kemperweg 20, 4042 Glehn
Dr. med. (Physiologische Chemie), 15. 10. 73
- Miller, Bernhard, Niemannsweg 19, 4000 Düsseldorf 22
Dr. med. (Innere Medizin), 2. 8. 77
- Molinski, Hans, Kurze Straße 1, 4156 Willich 1
Dr. med. (Psychosomatische Medizin), 10. 1. 74
- Moser, Jörg, Köbener Straße 18, 4010 Hilden
Dr. rer. nat. (Klinische Physiologie), 31. 5. 74
- Mortier, Wilhelm, Preußenstraße 27, 4033 Hösel
Dr. med. (Kinderheilkunde), 2. 10. 75
- Müller, Erich, Ertstraße 28, 4040 Neuss
Dr. med. (Chirurgie), 27. 3. 73
- Müntefering, Horst, Kaarster Straße 200, 4040 Neuss 1
Dr. med. (Allgem. Pathologie und Patholog. Anatomie des Kindesalters),
4. 3. 76
- Pfitzer, Peter, Stoffeler Damm 120, 4000 Düsseldorf 1
Dr. med. Dr. rer. nat. (Allgem. Pathologie und Cytopathologie), 25. 10. 74
- Podlesch, Ingrid, Dürerstraße 15, 5657 Haan
Dr. med. (Anästhesiologie)
- Pöttgen, Wolfgang, Krupp-Krankenanstalten GmbH, Wittekindstraße 30–86,
4300 Essen
Dr. med. (Innere Medizin), 30. 7. 75
- Rabe, Franz, Hebbelstraße 3, 4040 Neuss
Dr. med. (Neurologie), 8. 8. 72

- Reh, Herbert, Vierunghausen 137, 5630 Remscheid
Dr. med. (Gerichtliche Medizin), 16. 6. 71
- Seipel, Ludger, Kurfürstenstraße 13, 4000 Düsseldorf 1
Dr. med. (Innere Medizin) 11. 8. 77
- Solbach, Hans-Gerd, (II. Med. Klinik) Moorenstraße 5, 4000 Düsseldorf 1
Dr. med. (Innere Medizin), 17. 5. 71
- Scheibner, Horst, Fürstenwall 61, 4000 Düsseldorf 1
Dr. Ing. (Neurophysiologie), 1. 4. 75
- Schmidt, Kurt, Hülchrather Straße 8, 4000 Düsseldorf 1
Dr. rer. nat. (Mikrobiologie, insb. Virologie), 18. 8. 71
- Schulte, Hagen Dietrich, An der Obererft 72, 4040 Neuss
Dr. med. (Chirurgie), 11. 9. 73
- Stolze, Theodor, Himmelgeister Straße 191, 4000 Düsseldorf 1
Dr. med. (Medizinische Strahlenkunde)
- Thämer, Volker, Sophienstraße 27, 4000 Düsseldorf 13
Dr. med. (Physiologie), 7. 6. 77
- Trube-Becker, Elisabeth, Am Strauchbusch 27, 4040 Neuss
(Gerichtliche Medizin), 24. 10. 71
- Wiegelmann, Wolfgang, Holbeinstraße 16, 4000 Düsseldorf 1
Dr. med. (Innere Medizin), 29. 7. 76
- Wienbeck, Martin, Mühltaler Straße 24, 4000 Düsseldorf 1
Dr. med. (Innere Medizin), 29. 4. 74
- Wirth, Klaus, Sperberweg 9, 4006 Erkrath
Dr. med. (Pharmakologie), 1. 9. 75

d) Honorar-Professoren:

- Credner, Karl, Fuchsweg 1, 4044 Kaarst
Dr. med. (Arzneimittelprüfung u. Arzneimittelgesetz)
- Forßmann, Werner, 7681 Wies/Wambach
Dr. med. Dr. med. h.c., Prof. h.c. (Mainz), Prof. h.c. (Cordoba/Argentinien)
(Chirurgie), 6. 8. 64
- Mitscherlich, Melitta, Weezer Straße 2, 4000 Düsseldorf 11
Dr. med., 25. 10. 76
- Kulenkampff, Casper, Wolfgang-Müller-Straße 30, 5000 Köln-Marienburg
Dr. med. (Psychiatrie), 25. 9. 72
- Wenzel, Hans Gerd, Kreuzstraße 131, 4600 Dortmund
Dr. med. (Arbeitsphysiologie), 16. 1. 73
- Wolff, Max-Richard- Hebbelstraße 7, 4000 Düsseldorf 1
Dr. med. et Dr. phil. (Physikalische Medizin und Technik), 11. 4. 67

e) Außerplanmäßige Professoren:

- Albert, Elfriede, Große Weißgasse 28, 6500 Mainz
Dr. med. (Psychiatrie und Neurologie), 28. 7. 65
- Amelung, Diethard, Altkönigstraße 16, 6240 Königstein/Ts.
Privatklinik Dr. Amelung
Dr. med. (Innere Medizin), 7. 12. 65

- Antweiler, Hubert Wilhelm, Christophstraße 34, 4000 Düsseldorf 1
Dr. med. (Pharmakologie und Toxikologie), 1. 8. 73
- Arbab-Zadeh, Amir, Erlenkamp 7, 4000 Düsseldorf 12
Dr. jur. Dr. med. (Gerichtliche Medizin), 21. 6. 66
- Arnold, Wolfgang, Hattnitter Straße 8, 4006 Erkrath 2
Dr. med. (HNO-Heilkunde), 14. 10. 77
- Baron, Heinz, Hühener Weg 33, 4000 Düsseldorf 11
Dr. med. habil. et Dr. phil. (Chirurgie), 8. 2. 58
- Berchtold, Peter, Hildener Straße 11, 4000 Düsseldorf 13, F. 71 46 35
Dr. med. (Innere Medizin), 7. 9. 77
- Bergener Manfred, Direktor der Rheinischen Landesklinik Köln, Psychiatrisches
Behandlungszentrum, Wilhelm-Griesinger-Straße 23, 5000 Köln
Dr. med. (Psychiatrie), 10. 4. 71
- Berger, Fritz, Kirchfeldstraße 40, Evangelisches Krankenhaus, 4000 Düsseldorf 1
Dr. med. (HNO-Heilkunde), 7. 4. 70
- von Bernuth, Horst, Postfach 13 02 68, 4800 Bielefeld 13, Ltd. Arzt am Kranken-
haus Bethel
Dr. med. (Kinderheilkunde), 8. 7. 76
- Berquet, Karl-Hans, Ernsdorfer Straße 73, 8210 Prien am Chiemsee
Dr. med. (Orthopädie), 10. 2. 70
- Bethge, Hartmut, Am Elfengrund 42, 6100 Darmstadt-Eberstadt
Dr. med. (Innere Medizin), 23. 12. 71
- Blessing, Manfred, Liebfrauenstraße 48, 4000 Düsseldorf 13
Dr. med. (Allgemeine Pathologie u. pathol. Anatomie), 1. 9. 71,
Path. Institut, 5000 Köln-Merheim
- Blumenberger, Karljosef, Brienweg 48, 8000 München
Dr. med. (Innere Medizin), 1. 4. 67
- Boeminghaus, Frank, Niederrheinstraße 4, 4000 Düsseldorf 30
Dr. med. (Urologie)
- Boeminghaus, Hans, Beckbuschstraße 18, 4000 Düsseldorf 30
Dr. med. (Chirurgie und Urologie), 10. 7. 29
- Bokelmann, Johannes, Behringstraße 17, 4040 Neuss
Dr. med. habil. (Geburtshilfe u. Frauenheilkunde), 31. 5. 72
- Bosch, Gerhard, Ltd. Landesmedizinaldirektor, Rhein. Landesklinik für Jugend-
psychiatrie Süchteln, 4060 Viersen 12
Dr. med. (Kinder- und Jugendpsychiatrie), 18. 7. 67
- Büchner, Miachel, Kreiskrankenhaus, Innere Abt., 7840 Mülheim
Dr. med. (Innere Medizin), 11. 8. 72
- Bruns, Friedrich
Dr. med. (Physiologische Chemie und Biochemie), 15. 6. 59
- Carrié, Curt, Grabbeplatz 15, 4600 Dortmund
Dr. med. (Haut- und Geschlechtskrankheiten), 8. 6. 42
- Dolff, Curt, Neußstraße 19, 4300 Essen
Dr. med. (Geburtshilfe und Frauenheilkunde), 11. 6. 52
- Eichhorn, Siegfried, Brucknerstraße 73, 4010 Hilden
Dr. rer. pol. habil. (Krankenhauswesen), 7. 2. 76
- von Elmendorff, Harald, Freiherr, Schloß, 5043 Lechenich
Dr. med. (Chirurgie), 2. 1. 69

- Engelhardt, Jürgen Peter, Am Hövel 23, 4005 Meerbusch 1
Dr. med. dent. (Zahn-, Mund- und Kieferheilkunde, insbesondere zahnärztliche Prothetik), 12. 12. 73
- Ferbers, Eduard, St.-Vinzenz-Krankenhaus, Schloßstraße 85, 4000 Düsseldorf 30
Dr. med. (Chirurgie), 21. 7. 66
- Flegel, Horst, Landesmedizinaldirektor, Theodor-Körner-Straße 2,
5000 Köln-Rodenkirchen, F. (02 21) 30 01 62
Dr. med. (Neuropsychiatrie), 3. 9. 69
- Franken, Franz-Hermann, St.-Joseph-Krankenhaus, 5600 Wuppertal
Dr. med. (Innere Medizin), 15. 2. 68
- Fresen, Otto, Hermann-Hesse-Straße 2a, 4000 Düsseldorf 30
Dr. med. (Allg. Pathologie und pathologische Anatomie), 2. 8. 51
- Fritsch, Wolf-Peter, Furtwängler Straße 34, 4010 Hilden
Dr. med. (Innere Medizin)
- Fuchs, Erich, Pfitznerstraße 5, 6200 Wiesbaden
Dr. med. habil. (Innere Medizin), 29. 6. 72
- Ganzer, Uwe, Corellistraße 49, 4000 Düsseldorf 13
Dr. med. (HNO-Heilkunde), 22. 8. 77
- Gehrmann, Günther, Heusenerstraße 40, Klinikum Barmen, 5600 Wuppertal 2
Dr. med. (Innere Medizin), 20. 12. 67
- Geinitz, Wolfgang, Blumenthalstraße 41, 6900 HD-Neuenheim
Dr. med. (Physiolog. und klin. Chemie), 2. 1. 63
- Gerfeldt, Ewald, Zietenstraße 29, 5300 BN-Bad Godesberg
Dr. med. (Sozialhygiene), 19. 2. 51
- Gerteis, Werner, Städt. Krankenhaus Gerresheim, Grülinger Straße 120,
4000 Düsseldorf 12
Dr. med. (Geburtshilfe und Frauenheilkunde), 1. 5. 71
- Giebel, Ortwin, Windmühlenweg 75, 4050 Mönchengladbach,
Dr. med. (Anästhesiologie), 7. 2. 68
- Glaubitt, Dieter, Hohenzollernstraße 112, 4150 Krefeld
Dr. med. (Nuklearmedizin), 12. 12. 74
- Gleichmann, Ulrich (Gollwitzer-Meier-Institut), Herforder Straße,
4970 Bad Oeynhausen
Dr. med. (Innere Medizin)
- Göbel, Ulrich, Fichtestraße 33, 4010 Hilden
Dr. med. (Kinderheilkunde), 27. 10. 77
- Görtz, Heinz, Augenklinik der Krankenhäuser des Märkischen Kreises GmbH,
Philipstraße 2, 5880 Lüdenscheid
Dr. med. (Augenheilkunde), 15. 6. 65
- Goerz, Günter, Punghausstraße 26, 4010 Hilden
Dr. med. (Dermatologie und Venerologie), 5. 4. 74
- Grabensee, Bernd, Prinz-Georg-Straße 17, 4000 Düsseldorf 30,
Dr. med. (Innere Medizin), 26. 9. 77
- Graeber, Waldemar, Augenklinik der Städt. Krankenanstalten, 3300 Braunschweig,
Dr. med. (Augenheilkunde), 24. 7. 68
- Greven, Herbert, Städt. Krankenanstalten, 4150 Krefeld
Dr. med. (Hals-, Nasen-, Ohrenheilkunde), 28. 12. 55

- Grewe, Horst-Eberhard, Chirurg. Klinik, Städt. Krankenanstalten,
4500 Osnabrück
Dr. med. et med. dent. (Chirurgie), 2. 7. 64
- Gruenagel, Hans Helmut, Ev. Krankenhaus, Kirchfeldstraße 40, 4000 Düsseldorf 1
Dr. med. (Chirurgie), 18. 5. 72
- Grünenklee, Dieter, Cranachstraße 38, 4000 Düsseldorf 1
Dr. med. (Innere Medizin),
- Haering, Manfred, Rolander Weg 7, 4000 Düsseldorf 12
Dr. med. (Chirurgie), 18. 5. 72
- Haering, Manfred, Rolander Weg 7, 4000 Düsseldorf 12
Dr. med. (Geburtshilfe und Frauenheilkunde), 25. 3. 74
- Haike, Horst, Krankenanstalten des Kreises Lippe, Fichtenweg 1,
4933 Detmold 17
Dr. med. (Orthopädie), 30. 12. 69
- Hansen, Fritz, Helenenweg 13, 4021 Metzkausen
Dr. med. (Kinderheilkunde), 18. 3. 52
- Hausamen, Torsten-Udo, Städt. Krankenanstalten Dortmund, Beurhausstraße 40,
4600 Dortmund
Dr. med. (Innere Medizin), 6. 5. 75
- Heinzler, Franz, Steinauer Straße 3, 4010 Hilden,
Dr. med. (Med. Strahlenkunde), 16. 6. 71
- Herbig, Herbert, Heiligenstraße 27, 4000 Düsseldorf 13
Dr. med. (Chirurgie), 1. 2. 55
- Hermes, Wolfgang, Ev. Krankenhaus, Kirchfeldstraße 40, 4000 Düsseldorf 1
Dr. med. (Innere Medizin), 19. 2. 70
- Herold, Ludolf, Krankenhaus Benrath, 4000 Düsseldorf 13
Dr. med. (Geburtshilfe und Frauenheilkunde), 14. 8. 42
- Heyden, Paul, Himmelgeister Straße 222, 4000 Düsseldorf 1
Dr. med. et med. dent. (Zahn-, Mund-, Kieferheilkunde), 10. 2. 60
- Hilscher, Werner, Stefan-Georg-Weg 3, 4040 Neuss-Norf
Dr. med. (Allgem. Pathologie und Pathol. Anatomie), 19. 2. 70
- Hoffmann, Ernst, St.-Josef-Hospital, Bergstraße 6–12, 5600 Wuppertal-Elberfeld
Dr. med. (Chirurgie), 12. 1. 70
- Hofmann, Norbert, Kaiser-Friedrich-Straße 108, 4040 Neuss
(Dermatologie u. Venerologie), 27. 5. 77
- Hoffmeister, Friedrich, Katernberger Straße 262, 5600 Wuppertal-Elberfeld
Dr. med. (Pharmakologie und Toxikologie), 14. 9. 71
- Holland, Gerhard, Ev. Krankenanstalten, Fahrner Straße 135, 4100 Duisburg 11
Dr. med. (Augenheilkunde), 3. 4. 68
- Hoppe, Rudolf, Oertelstraße 8, 4000 Düsseldorf 1
Dr. med. Sozialhygiene)
- Hünemann, Theodor, Rembrandtstraße 17, 4000 Düsseldorf 1
Dr. med. (Hals-, Nasen-, Ohrenkrankheiten), 22. 9. 37
- Irmer, Wolfgang, II. Chirurg. Klinik, Hardtstraße 56, 5600 Wuppertal
Dr. med. (Chirurgie), 13. 3. 62

- Irmscher, Karl, Ev. Krankenh. Bethesda, 4050 Mönchengladbach
Dr. med. (Innere Medizin), 29. 4. 71
- Itani, Zouhair, Herderstraße 27, 4000 Düsseldorf 1
Dr. med. (Dermatologie u. Venerologie)
- Jahnke, Karl, Städt. Krankenanstalten, 5600 W-Elberfeld
Dr. med. (Innere Medizin), 13. 10. 66
- Jacobs, Giesbert, Städt. Krankenhaus, Weinberg 1, 3200 Hildesheim
Dr. med. (Chirurgie), 16. 9. 76
- Jünemann, August, Bruhnstraße 6, 4000 Düsseldorf 1
Dr. med. (Chirurgie), 15. 11. 73
- Kaiser, Karl, Elisabeth-Krankenhaus, Hubertusstraße 100, 4050 Mönchengladbach 2
Dr. med. (Innere Medizin), 19. 4. 62
- Kazmeier, Fritz, Städt. Krankenanstalten, Friedrich-Paffrath-Straße, 2940 Wilhelmshaven
Dr. med. (Innere Medizin), 14. 10. 57
- Kindler, Uwe, Ev. Krankenhaus, Virchowstraße 20, 4200 Oberhausen 1
Dr. med. (Innere Medizin), 27. 7. 75
- Kivelitz, Hans, Grendbach 37, 4300 Essen
Dr. med. (Chirurgie), 12. 5. 77
- Klein, Erich, Städt. Krankenanstalten, 4800 Bielefeld
Dr. med. (Innere Medizin), 20. 12. 63
- Kley, Hans K., Harffer Straße 71, 4040 Neuss
Dr. med. (Innere Medizin)
- Kivelitz, Hans, Grendbach 37, 4300 Essen
Dr. med. (Chirurgie), 12. 5. 77
- Kindler, Uwe, Am Massenberger Kamp 7, 4000 Düsseldorf 13
Dr. med. (Innere Medizin), 27. 7. 75
- Koburg, Ernst, Klinik Dr. Reißer, 8070 Ingolstadt
Dr. med. (HNO), 8. 3. 72
- Koch, Dankmar, Medizinische Klinik des Diakoniewerkes, 4000 Düsseldorf 31
Dr. med. (Innere Medizin), 24. 7. 68
- Konrad, Reiner Maria, Städt. Krankenanstalten, Karlsplatz 4, 4100 Duisburg 13
Dr. med. (Chirurgie), 20. 12. 67
- Kovacicsek, Stjepan, St. Marien-Krankenhaus, Kampenstraße 51, 5900 Siegen
Dr. med. (Chirurgie), 20. 7. 73
- Landen, Heribert C., Kaiser-Friedrich-Straße 90, 4040 Neuss
Dr. med. (Innere Medizin), 21. 12. 55
- Lange, Adalbert, Brahmweg 9, 4005 Meerbusch 2,
Dr. med. (Hygiene und Mikrobiologie), 18. 12. 67
- Lauber, Hans, Ltd. Landesmedizinaldirektor, Rhein.-Landeskrankenhaus, 4018 Langenfeld
Dr. med. (Psychiatrie und Neurologie), 18. 7. 67
- Linden, Karl-Joachim, Landeslinik Nord-Schwarzwald, 7262 Hirsau/Calw
Dr. med. (Psychiatrie), 23. 6. 71
- Lorenz, Otto, Luisenstraße 27, 4600 Dortmund
Dr. med. et med. dent. (Zahn-, Mund-, Kieferkrankheiten), 9. 2. 50

- Lücking, Theodor, Gräulinger Straße 120, 4000 Düsseldorf 12
Dr. med., Kinderklinik der Städt. Krankenanstalten, Krankenhaus Gerresheim
(Kinderkrankheiten)
- Major, Herbert, Dahler Straße 49, 5650 Solingen
Dr. med. (Chirurgie), 8. 2. 58
- Meister, Franz-Josef, Reimser Straße 10, 5100 Aachen
Dr. Ing. (Akustik, Lärmmessung und Lärmbekämpfung), 1. 10. 64
- Menzel, Hans-Joachim, Mozartstraße 4, 4150 Krefeld
Dr. med. dent. (Zahn-, Mund- und Kieferheilkunde), 4. 8. 75
- Meridies, Reinhard, Prosper-Hospital, Hohenzollernstraße 435, 4350 Reckling-
hausen
Dr. med. (Urologie), 22. 9. 76
- Merten, Richard, Brinckmannstraße 21, 4000 Düsseldorf 1
Dr. med. (Innere Medizin), 10. 7. 59
- Mittelbach, Franz, Marienhospital, Rochusstraße 2, 4000 Düsseldorf 30
Dr. med. (Innere Medizin und Neurologie), 29. 1. 70
- Moschinski, Dieter, Hans-Sachs-Straße 61, 4000 Düsseldorf 1
Dr. med. (Chirurgie)
- Müller, Heinrich Günther, Frauenklinik des Diakoniewerkes, Kreuzbergstraße 79,
4000 Düsseldorf 31
Dr. med. (Geburtshilfe u. Frauenheilkunde), 11. 7. 66
- Müller-Ruchholtz, Ernst Richard, Einsteinstraße 182, 4040 Neuss
Dr. med. habil. (Physiologie), 3. 2. 76
- Mürtz, Robert, Kliniken der Landeshauptstadt Düsseldorf, Gräulinger Straße 120,
4000 Düsseldorf 12
Dr. med. (Innere Medizin), 25. 11. 67
- Neveling, Richard, St. Anna-Krankenhaus, 4100 Duisburg
Dr. med. (HNO-Heilkunde), 1. 8. 69
- Ney, Hartwig Roger, Oberstarzt, Bundeswehrkrankenhaus München, Roman-
straße 91, 8000 München 19
Dr. med. (Chirurgie), 27. 2. 70
- Niedermeier, Siegfried, Augenklinik der Städt. Krankenanstalten,
Lutherplatz 40, 4150 Krefeld
Dr. med. (Augenheilkunde), 7. 1. 60
- Niemann, Friedrich, Evg. Krankenhaus, Gartenstraße 8, 4020 Mettmann
Dr. med. (Chirurgie), 2. 9. 74
- Noack, Eike, Luebistrather Straße 25, 4040 Neuss 21
Dr. med. (Pharmakologie und Toxikologie), 21. 3. 78
- Odenthal, Hans, Marienhospital, 4650 GE-Altstadt
Dr. med. (Innere Medizin), 8. 5. 62
- Paschen, Heinz Wilhelm, Mülheimer Straße 132, 4100 Duisburg
Dr. med. (Geburtshilfe und Frauenheilkunde), 11. 4. 57
- Petrides, Platon, Bethesda-Krankenhaus, 4100 Duisburg
Dr. med. (Innere Medizin), 28. 11. 55
- Poche, Reinhard, Oelmühlenstraße 26, 4800 Bielefeld 1
Dr. med. (Allgem. Pathologie und path. Anatomie), 20. 12. 63
- Pulver, Karl-Georg, Langenrade 24, 2300 Kiel-Projensdorf
Dr. med. (Anästhesiologie), 24. 3. 71

- Purschke, Reinhard, Kaulbachstraße 20, 5600 Wuppertal-Elberfeld
Dr. med. (Anästhesiologie)
- Quante, Manfred, St. Josefs-Stift, Schwachhauser Heerstraße 54, 2800 Bremen
Dr. med. (HNO-Heilkunde)
- Raff, Werner-Karl, Gabelweihstraße 21, 1000 Berlin 27
Dr. med. habil. (Physiologie), 22. 7. 76
- Rauch, Sigurd, Aarbergergasse 29, CH-3011 Bern
Dr. med. Dr. phil. Dr. ès lettres (Hals-, Nasen- und Ohrenheilkunde),
10. 11. 67 (beurlaubt)
- Rehberg, Hans-Joachim, Nobelstraße 33, 5090 Leverkusen
Dr. med. dent. (Zahnheilkunde), 10. 9. 63
- Reitter, Hans, Chir. Abt. Städt. Krankenhaus, 6400 Fulda
Dr. med. (Chirurgie), 4. 1. 63
- Ringler, Walter, Am Frohnhof 3, 4005 Meerbusch-Büderich
Dr. med. (Chirurgie), 3. 8. 72
- Ritzl, Friedrich, Klinikum Barmen, Heusnerstraße 40, 5600 Wuppertal
Dr. med. (Nuklearmedizin), 29. 4. 71
- Rodeck, Heinrich, Vestische Kinderklinik, 4354 Datteln i. W.
Dr. med. (Kinderheilkunde), 15. 4. 62
- Röher, Hans-Dietrich, Heerstraße 129, 4100 Duisburg 1, Evang. Krankenhaus
Bethesda
Dr. med. (Chirurgie)
- Röttger, Hans, Prosper-Hospital, 4350 Recklinghausen
Dr. med. (Geburtshilfe und Frauenheilkunde), 5. 12. 58
- Sack, Heinz, Deussstraße 34, 4150 Krefeld
Dr. med. habil., 30. 3. 50
- Sailer, Rudolf, Johannes-Weyer-Straße 2, 4000 Düsseldorf 1
Dr. med. (Chirurgie), 10. 6. 77
- Seemayer, Norbert, Flemingweg 11, 4300 Essen
Dr. med. habil. (Hygiene und Med. Mikrobiologie), 18. 12. 74
- Simon, Kurt, Klinik Aprath, 5603 Wülfrath
Dr. med. (Lungenkrankheiten), 10. 7. 73
- Swart, Bernhard, Sauerbruchstraße 9, 4040 Neuss
Dr. med. (Med. Strahlenkunde), 26. 9. 76
- Sykosch, Heinz-Joachim, Rheinallee 14c, 4000 Düsseldorf 1
Dr. med. (Chirurgie), 23. 12. 69
- Schacht, Ulf, Rathelbeckstraße 333, Düsseldorf 22
Dr. med. (Chirurgie)
- Schäfer, Ernst Ludwig, Städt. Krankenanstalten Saarlouis, 6630 Saarlouis
Dr. med. (Innere Medizin), 19. 3. 58
- Schild, Walter, Städt. Krankenhaus, 5200 Siegburg
Dr. med. (Geburtshilfe und Frauenheilkunde), 11. 7. 66
- Schmengler, Friedrich Ernst, Kirchholzstraße 6, 8232 Bayrisch Gmain
Dr. med. (Innere Medizin), 17. 12. 47
- Schmidt, Helmut A. E., Bethesda-Krankenhaus, 4100 Duisburg
Dr. med. Nuklearmedizin, 31. 10. 72
- Schmitz, Werner, Am Herrenberg 5, 8210 Prien/Chiemsee
Dr. med. (Urologie), 14. 5. 71

- Scholtholt, Josef, Höhenstraße 14, 6451 Hanau/Mittelbuchen
Dr. med. (Physiologie), 7. 9. 73
- Schröder, Eberhard, St.-Franziskus-Hospital, Kiskerstraße 26, 4800 Bielefeld
Dr. med. (Innere Medizin), 19. 3. 73
- Schulte-Brinkmann, Wolfgang, Thomas-Mann-Straße 49, 4000 Düsseldorf 30
Dr. med. (Röntgenologie u. Medizinische Strahlenkunde)
- Schulz, Heribert, Natruer Tor-Wall 1, 4500 Osnabrück
Dr. med. (Allgem. Pathologie und Pathol. Anatomie), 10. 7. 70
- Stegmann, Hubert, Marienhospital, Rochusstraße 2, 4000 Düsseldorf 30
Dr. med. (Geburtshilfe und Frauenheilkunde), 18. 5. 67
- Stupp, Heinz, Lessingstraße 9, 4044 Kaarst,
Dr. med. (Hals-, Nasen-, Ohrenheilkunde), 23. 12. 70
- Sturm, Alexander, Marienhospital, 4690 Herne
Dr. med. (Innere Medizin), 23. 12. 69
- Tarbiat, Siavoche, Queen Fahlawi Foundation, Med. Center, Teheran, Iran
Dr. med. (Chirurgie), 21. 7. 66
- Thiemann, Klaus-Jürgen, Bockumer Straße 297, 4000 Düsseldorf 31
Dr. med. (Medizinische Strahlenkunde), 15. 10. 76
- Thomitzek, Wolf Dieter, Am Pferchelhang 25, 6900 Heidelberg-Ziegelhausen
Dr. med. (Physiologische Chemie), 11. 8. 72
- Tillmann, Walter, Augenabteilung des St. Elisabeth-
straße 1, 5000 Köln 41
Dr. med. (Augenheilkunde), 27. 7. 77
- Tomaschoff, Elisabeth, Sonnenstraße 42, 4000 Düsseldorf 1
Dr. med. (Med. Mikrobiologie), 3. 5. 71
- Urban, Norbert, Sauerbruchstraße 10, 4040 Neuss
Dr. med. (Kinderheilkunde), 27. 6. 59
- Werner, Christoph, Bethesda-Krankenhaus, Heerstraße 119, 4100 Duisburg
Dr. med. habil. (Geburtshilfe und Frauenheilkunde)
- Wetzels, Egon, Städt. Krankenhaus, 8200 Rosenheim
Dr. med. (Innere Medizin), 6. 8. 68
- Wild, Hans, Ev. Krankenhaus 4200 Oberhausen
Dr. med. (Innere Medizin), 6. 8. 56
- Wirth, Wolfgang, Schleichstraße 115, 5600 W-Barmen
Dr. med. et Dr. phil. (Pharmakologie und Toxikologie), 20. 8. 40

f) Privatdozenten:

- Albrecht, Herbert, Fritz-Reuter-Straße 39, 4000 Düsseldorf 1
Dr. med. habil. (Geburtshilfe und Frauenheilkunde), 2. 12. 76
- Bayer, Rainer, Lindemannstraße 22, 4000 Düsseldorf
Dr. med. (Physiologie), 1. 12. 77
- Berger, Michael, Wildenbruchstraße 22, 4000 Düsseldorf 11
Dr. med. (Innere Medizin), 6. 5. 76
- Boden, Wolfgang, Ahornstraße 9, 4005 Meerbusch-Büderich
Dr. med. (Geburtshilfe u. Frauenheilkunde), 20. 6. 68

- Böcker, Reinhard, Am Jägersteig 8, 4010 Hilden
Dr. med. habil. (Urologie), 15. 7. 76
- Bojar, Hans Egon, Kantstraße 24, 4005 Meerbusch-Büderich
Dr. med. (Physiologische Chemie), 10. 2. 77
- Borchard, Franz, Vierhausstraße 14, 4053 Mönchengladbach-Rheydt,
Dr. med. (Allgem. Pathologie und Pathologische Anatomie), 20. 11. 75
- Both, Anton, Medizinische Klinik, Katharinenhospital, Kriegsbergerstraße 60,
7000 Stuttgart 1
Dr. med. habil. (Innere Medizin), 15. 11. 73
- Boventer, Karl, Martinstraße 1, 5110 Alsdorf
Dr. med. (Hygiene und Bakteriologie), 8. 12. 48
- Brengelmann, Johannes Clemens, Rümmanstraße 61/II, 8000 München 23
Dr. med. et. Dr. rer. nat. Ph. D. (Klinische Psychologie), 30. 5. 68
- Bruch, Joachim, Alleestraße 4, 4690 Herne,
Dr. med. habil. (Hygiene), 2. 12. 76
- Dehnen, Walter, Giesenender Kirchweg 32, 4005 Meerbusch 2
Dr. med. (Hygiene), 12. 12. 74
- Diller, Werner, Elisabeth-Langgässer-Straße 8, 5090 Leverkusen
Dr. med. (Arbeitsmedizin), 13. 2. 75
- Döhne, Ernst, Phoniatrie und Pädaudiologische Abteilung der HNO-Klinik
Städt. Krankenanstalten, 4150 Krefeld
Dr. med. (Phoniatrie), 8. 5. 44
- Eickenbusch, Wulf, Karl-Halle-Straße 100, 5800 Hagen
Dr. med. habil. (Innere Medizin), 20. 11. 75
- Esser, Günter, Eickelscheidt 5, 4030 Ratingen 6
Dr. rer. nat. (Audiologie), 13. 1. 77
- Fischer, Jörg Thomas, Uerdinger Straße 23, 4000 Düsseldorf 30
Dr. med. (Innere Medizin), 30. 10. 75
- Greiner, Hermann, Stadtmedizinaldirektor, Nahestraße 53, 4100 Duisburg
Dr. med. (Gerichtliche und Soziale Medizin), 8. 6. 53
- Greiser, Eberhard, Vellbrüggener Straße 27, 4040 Neuss 21
Dr. med. (Med. Statistik u. Epidemiologie), 12. 2. 75
- Hammerstein, Wolfgang, Karolingerstraße 3, 4000 Düsseldorf 1
Dr. med. habil. (Augenheilkunde), 20. 11. 75
- Herberg, Liselotte, Curieweg 27, 4000 Düsseldorf 13
Dr. med., Dr. med. vet. (Versuchstierkunde), 15. 7. 76
- Hilweg, Dietrich, Lohbecker Berg 17, 4330 Mülheim/R.
Dr. med. habil. (Med. Strahlenkunde), 15. 7. 76
- Horch, Hans-Henning, Deutschherrenstraße 139, 5300 Bonn-Bad Godesberg
Dr. med. dent., Dr. med. habil. (Kiefer- und Gesichtschirurgie), 9. 2. 78
- Huse, Klaus, Auenhof 8, 4030 Ratingen
Dr. med. (Anästhesiologie), 27. 10. 77
- Jörg, Johannes, Hardter-Broicher-Straße 104, 4050 Mönchengladbach
Dr. med. habil. (Neurologie), 2. 12. 76
- Kaiser, Eberhard, Aukamm-Allee 33, 6200 Wiesbaden
Dr. med. (Gynäkologische Endokrinologie), 30. 11. 67
- Kisseler, Berthold, Radiologische Zentralabt., Kreiskrankenhaus, 7030 Böblingen
Dr. med. (Med. Strahlenkunde), 29. 4. 71

- Klein, Wilhelm, Düsseldorf Straße 29a, 4000 Düsseldorf 11
Dr. med. (Orthopädie), 7. 7. 76
- Köhler, Ekkehart, Gerhard-Bacher-Straße 20, 4005 Meerbusch 2
Dr. med. (Pharmakologie und Toxikologie), 6. 12. 73
- Köhler, Manfred, Am Wald 11, 5250 Engelskirchen-Grünscheidt
Dr. med. (Innere Medizin), 1. 12. 77
- Küpper, Klaus, Melbecksweg 36, 4000 Düsseldorf 31
Dr. med. (HNO-Heilkunde), 11. 12. 75
- Kuhn, Horst, Rosellener Kirchstraße 28b, 4040 Neuss 25
Dr. med. habil. (Innere Medizin), 11. 12. 75
- Kupke, Ingeborg Ruth, Bruhnstraße 2a, 4000 Düsseldorf 1
Dr. rer. nat. (Klinische Chemie und Klinische Biochemie), 3. 6. 76
- Lemburg, Peter, Kupferstraße 10, 4044 Kaarst
Dr. med. habil. (Kinderheilkunde), 13. 1. 77
- Lombeck, Ingrid, Gerresheimer Straße 123, 4000 Düsseldorf 1
Dr. med. habil. (Kinderheilkunde), 13. 1. 77
- Maass, Berthelm, Frankenstraße 18, 5000 Köln
Dr. med. (HNO-Heilkunde), 26. 5. 77
- Marx, Ernst, St.-Antonius-Hospital, 4190 Kleve
Dr. med. (Chirurgie), 26. 10. 72
- Morgenstern, Claus, Benediktinerstraße 7, 4050 Mönchengladbach
Dr. med. (Physiologie), 8. 7. 71
- Morgenstern, Jürgen, Auf der Gemark 11, 4000 Düsseldorf 12
Dr. rer. nat. (Biomedizinische Technik), 16. 6. 77
- Peters, Theodor, Zum Zörr 28, 4040 Neuss
Dr. med. habil. (Arbeitsmedizin), 30. 1. 75
- Petrich, Christian, Eifelstraße 15, 4450 Lingen
Dr. med. habil. (Kinderheilkunde), 28. 10. 76
- Pott, Friedrich, Zauberkuhle 14, 5090 Leverkusen 3
Dipl. Psych., Dr. med. habil. (Hygiene), 2. 12. 76
- Rechenberger, Ilse, Nettelbeckstraße 3, 4000 Düsseldorf 30
Dr. med. habil. (Dermatologie u. Venerologie), 12. 6. 75
- Reil, Bernd, Am Seeblick 29, 4000 Düsseldorf 22
Dr. med. habil. (Kiefer- und Gesichtschirurgie), 2. 12. 77
- Reimold, Ekkehard Werner
Dr. med. (Kinderheilkunde), 15. 1. 63 (beurlaubt)
- Reinhardt, D., Hohenzollernstraße 72, 4150 Krefeld
Dr. med. (Kinderheilkunde), 12. 2. 76
- Rosin, Harry, Sperberweg 4, 4006 Erkrath 1
Dr. med. (Med. Mikrobiologie), 11. 12. 75
- Ross, Hans-Georg, Department of Physiology, University of Western Ontario,
London, Ontario NGA 5C1, Kanada
Dr. med. habil. (Physiologie), 2. 12. 76
- Rudorff, Karl-Heinz, Bismarckstraße 5, 5657 Haan/Rhld.
Dr. med. habil. (Innere Medizin), 27. 10. 77
- Rumpf, Peter, Spranger Weg 7, 4010 Hilden
Dr. med. (Chirurgie), 26. 5. 77

- Sandmann, Wilhelm, Am Sprenger 67, 4048 Grevenbroich 2
Dr. med. habil. (Chirurgie), 25. 10. 76
- Siepmann, Hermann, Mörikestraße 5, 4041 Zons
Dr. med. (Anästhesiologie), 27. 10. 77
- Spiller, Paul, Harffer Straße 103, 4040 Neuss
Dr. med. (Innere Medizin), 1. 12. 77
- Schmalbruch, Henning, Neurophysiol. Institut Kopenhagen
Dr. med. (Elektronenmikroskopische Zytologie), 12. 11. 70
(von der Vorlesungspflicht entbunden)
- Schnurr, Erhard, Fringsstraße 20, 4040 Neuss 1
Dr. med. habil. (Innere Medizin), 3. 6. 76
- Schmidt-Elmendorff, Brinkmannstraße 11, 4000 Düsseldorf 1
Dr. med. habil. (Geburtshilfe und Frauenheilkunde), 20. 11. 75
- Schreiber, Wolfgang, Falkenweg 14, 4018 Langenfeld
Dr. rer. nat. (Physiologische Chemie), 6. 12. 73
- Stemmann, Ernst-August, Grunerstraße 17, 4000 Düsseldorf 1
Dr. med. habil. (Kinderheilkunde), 3. 6. 76
- Strasser, Klaus, Wagnerstraße 7, 4030 Ratingen
Dr. med. (Anästhesiologie)
- Strauß, Peter, Christophstraße 54a, 4000 Düsseldorf 1
Dr. med. (HNO-Heilkunde), 22. 5. 75
- Trobisch, Heiner, Mühlthaler Straße 21, 4000 Düsseldorf
Blutgerinnungs- und Transfusionsmedizin), 16. 6. 77
- Vyska, Karel, Institut für Medizin, Kernforschungsanlage Jülich GmbH,
5170 Jülich
Dr. Ing. (Theoretische Nuklearmedizin), 2. 12. 76
- Ulrich, Bernward, Corellistraße 103, 4000 Düsseldorf 13
Dr. med. habil. (Chirurgie), 6. 5. 76
- Vogelberg, K. H., Ickeswarde Straße 202, 4000 Düsseldorf 13
Dr. med. habil. (Innere Medizin), 12. 6. 75
- Wagner, Wolfgang, Eisenborner Straße 12, 5000 Köln 41
Dr. med. habil. (Urologie), 15. 7. 76
- Werners, Paulheinz, Steinstraße 28, 4000 Düsseldorf 1
Dr. med. (Geburtshilfe und Frauenheilkunde), 23. 4. 70
- Wildmeister, Wolfgang, von-Broichhausen-Allee 1, 4152 Kempen 1
Dr. med. habil. (Innere Medizin), 6. 5. 76

g) Akademische Oberräte und Räte:

- Augath, Dietrich, Tersteegenstraße 15, 4000 Düsseldorf 30
Dr. med. (Chirurgie), 13. 2. 67
- Bostroem, Bernhard, Nachtigallenweg 3, 4005 Meerbusch 3
Dr. med., 24. 7. 68
- Bremer, Gisela, Nordkanalallee 52, 4040 Neuss
Dr. med. (Innere Medizin), 18. 1. 74
- Dehnen-Seipel, Helga, Am Mickeler Busch 2, 4000 Düsseldorf 13
Dr. med. (Anästhesiologie)

- Dross, Karl, Mergelgasse 26, 4000 Düsseldorf
Dr. rer. nat., 11. 11. 77
- Fessel, Hermann, Bonn 9, 4150 Tönis-Vorst
Dr. med. (Anatomie), 9. 9. 70
- Hahn, Max, Humboldtstraße 10, 4044 Kaarst 1
Dr. rer. nat., 2. 10. 68
- Hettwer, Horst, Steinkaul 19, 4000 Düsseldorf 13
Dr. rer. nat. (Anatomie), 20. 10. 77
- Kemperdick, Helmut-Friedrich, Markgrafenstraße 66, 4000 Düsseldorf 11
Dr. med. (Kinderheilkunde), 11. 4. 72
- Kürten, Renate, Himmelgeister Landstraße 71, 4000 Düsseldorf 13
Dr. med., Oberrätin (Med. Strahlenkunde), 2. 5. 72
- Münchhoff, Christine, Akad. Rat, Uhlandstraße 48, 4000 Düsseldorf
Dr. med. (Chirurgie), 17. 1. 77
- Matthiesen, Uwe, Sperberstraße 8, 4044 Kaarst
Dr. rer. nat. (Physiologische Chemie), 6. 4. 76
- Nessler, Lore, Rethelstraße 111, 4000 Düsseldorf 1
Dr. med. (Kinderheilkunde), 15. 10. 72
- Passia, Dieter, Margaritenweg 36, 4044 Kaarst 1
Dr. rer. nat., 9. 10. 75
- Perschmann, Ute, Himmelgeister Straße 155, 4000 Düsseldorf 1
Dr. med. (Geburtshilfe und Frauenheilkunde), 11. 1. 78
- Potthoff, Siegfried, Am Rittersberg 27, 4000 Düsseldorf 13
Dr. med. (Geburtshilfe und Frauenheilkunde), 13. 9. 74
- Richter, Otto, Saalfelder Weg 10, 4000 Düsseldorf
Dr. rer. nat., 4. 8. 76
- Ruska, Carla, Rheindamm 15, 4005 Meerbusch 3
Dr. rer. nat., 18. 12. 72
- Schade, Hans, Lerchenweg 5, 5657 Haan 1
Dr. med. (Anatomie), 20. 10. 77
- Scheil, Hans-Georg, Auf der Böck 53, 4000 Düsseldorf 1
Dr. rer. nat. (Humangenetik und Anthropologie), 14. 2. 75
- Strobach, Hans, Vereinsstraße 30, 4043 Holzheim
Dipl. Chem., 1. 3. 70
- Stute, Reinhard
Dr. med. (Chirurg. Klinik, Blutbank), 24. 3. 77
- Wagner, Gunter, Am Steinbrück 38a, 4000 Düsseldorf 13
Dr. rer. nat. (Physiologische Chemie), 9. 7. 74
- Wulff, Hans J., Corneliusstraße 28, 4000 Düsseldorf
Dr. rer. nat. (Analytische Chemie und Forensische Toxikologie), 1. 9. 65

h) Mit Vorlesungen beauftragt:

- Deneke, Volrad, Haedenkampstraße 1, 5000 Köln 41, F. (02 21) 44 60 93
Prof., Hauptgeschäftsführer der Bundesärztekammer (Medizinische Publizistik)
- Dolgener, Reinhard, Institut für Lufthygiene und Silikoseforschung der Universität Düsseldorf,
Dr. med. (Epidemiologie)

- Helmich, P., Ih der Haag 7, 4057 Brüggen,
Dr. med. (Allgemeinmedizin)
- Krebs, Heinz, Rheinische Landeslinik für Kinder- und Jugendpsychiatrie,
Bergische Landstraße 2, 4000 Düsseldorf 12
Dr. med.
- Kretschmar, J. H., Ltd. Arzt a. d. Psychiatrischen Klinik, Bergische Landstraße 2,
4000 Düsseldorf 12
Dr. med. (Psychiatrie)
- Lehmann, Helmut, Psychiatrische Klinik der Universität, Bergische Landstraße 2,
4000 Düsseldorf 12
Dr. med. (Gruppentherapeutische und gruppendynamische Konzepte)
- Löllgen, Herbert, Karlstraße 16, 6500 Mainz-Mombach
Dr. med. (Sportmedizin)
- Müller, U., Psychiatrische Klinik der Universität, Bergische Landstraße 2,
4000 Düsseldorf 12
Dipl. Soz. Wirt (Einführung in die sozialwissenschaftlichen Methoden der
Ökologie und Epidemologie in der Psychiatrie)
- Munck, Georg, Meisenweg 2, 7030 Böblingen, F. (0 70 31) 2 16 41
Dr. med. (Der wissenschaftliche Film in Lehre und Forschung)
- Osing, W., Humperdinckstraße 3, 4000 Düsseldorf 13
Dr. med., (Berufskunde und soziale Heilkunde)
- Otten, H.-H., Rheydter Straße 70, 4048 Grevenbroich
Dr. med. (Medizinische Terminologie für Nichtlateiner)
- Puls, Walter, In den Birken 75, 5600 Wuppertal-Elberfeld
Dr. med. (Pharmakologie und Toxikologie: Pharmakotherapie der Stoff-
wechselkrankheiten)
- Richter, K.-H., Am Hülsfeld 39, 4000 Düsseldorf 12
Dr. med., Ltd. Regierungsmedizinaldirektor (Tropenmedizin)
- Rupprecht, L., Wilhelmstraße 65, 4200 Oberhausen 11
Dr. med. (Klinische Chemie und Hämatologie)
- Sassen, G., Ickerswarde Straße 196, 4000 Düsseldorf 13
Dr. med., Ltd. Medizinaldirektor (Sozialmedizin)
- Schumacher, Otto, Hügelstraße 16, 4000 Düsseldorf 16
Dr. med. (Allgemeinmedizin)
- Vogel Dr. (Chemisches und Lebensmittel-Untersuchungsamt Düsseldorf,
Lambertusstraße 1, 4000 Düsseldorf)

i) Lehrbeauftragte für den III. Klinischen Studienabschnitt

- Krankenanstalten Neuss, Lukaskrankenhaus, Preußenstraße 84, 4040 Neuss
Tel. (0 21 01) 87 41
- Biermann, Franz, Dr. med. (Chirurgie)
- Böge, Ulrich, Dr. med. (Chirurgie)
- Dick, Wolfgang, Dr. rer. nat. (Laboratoriumsmedizin)
- Haberich, Matthias, Dr. med. (Pathologie)
- Hannen, Wolfgang, Dr. med. (Pädiatrie)
- Hünning, W., Dr. med. (Innere Medizin)

Kunst, Ulrich, Dr. med. (Gynäkologie)
Mühlenbrock, Otto, Dr. med. (Innere Medizin)
Schlaak, Eberhard, Dr. med. (Anästhesiologie und Chirurgie)
Terwort, Heino, Dr. med. (Röntgenologie)
Wittmann, Gert, Dr. med. (Innere Medizin)

Evangelisches Krankenhaus Bethesda zu Duisburg gem. GmbH, Heerstraße 219,
4100 Duisburg 1, Tel. (02 03) 60 08-1

Flohr, Frau Dr. med. (Anästhesiologie)
Förster, Helmut, Dr. med. (Innere Medizin)
Horeysek, Günter, Dr. med. (Chirurgie)
Neudeck, Wolf, Dr. med. (Innere Medizin)
Pütz, Hermann-Josef, Dr. med. (Gynäkologie)
Rink, Ekkehard, Dr. med. (Anästhesiologie)
Rouzbeh, Manoutscher, Dr. med. (Chirurgie)

Städt. Krankenanstalten Krefeld, Lutherplatz 40, 4150 Krefeld 1,
Tel. (0 21 51) 8 28-1

Bartelt, Dieter, Dr. med. (Chirurgie)
Baumbursch, Friedrich, Prof. Dr. med. (Urologie)
Becker, K., Prof. Dr. med. (Innere Medizin)
Bettges, Günter, Dr. med. (Allgemeine Pathologie und spezielle pathologische
Anatomie)
Bohne, Ulrich, Dr. med. (Hygiene und Laboratoriumsmedizin)
Breinlich, Reinhard, Dr. med. (Innere Medizin)
Broicher, Klaus, Dr. med. (Innere Medizin)
Bürger, Christoph, Dr. med. (Radiologie)
Drechsler, Hans-Jürgen (Anästhesiologie und Intensivmedizin)
Finger, Horst, Prof. Dr. med. (Hygiene und Laboratoriumsmedizin)
Frackenpohl, Hanke, Dr. med. (Innere Medizin)
Gedik, Cemal, Dr. med. (Hals-Nasen-Ohrenheilkunde)
Grosser, K.-D., Prof. Dr. med. (Innere Medizin)
Haberland, Klaus, Dr. med. (Innere Medizin)
Haubrich, Jörg, Prof. Dr. med. (Hals-Nasen-Ohrenheilkunde)
Heller, Albrecht, Priv.-Doz. Dr. med. (Innere Medizin)
Hienz, H.-A., Prof. Dr. med. (Allgemeine Pathologie und spezielle Anatomie)
Hinrichs, Dieter, Dr. med. (Chirurgie)
Josefiak, Klaus, Dr. med. (Chirurgie)
Knoch, Klaus, Dr. med. (Innere Medizin)
Körner, Manfred, Dr. med. (Anästhesiologie und Intensivmedizin)

Kosenow, Wilhelm, Prof. Dr. med. (Kinderheilkunde)
Kösters, Stefan, Dr. med. (Urologie)
Krebs, Walter, Dr. med. (Radiologie)
Pohlhausen, Ernst-Günther, Dr. med. (Augenheilkunde)
Polemman, Gerd, Prof. Dr. med. (Allgemeine Dermatologie und Mykologie)
Siafarikas, Konstantin, Dr. med. (Kinderheilkunde)
Sobke, Berndt, Dr. med. (Allgemeine Dermatologie)
Schega, Wolfgang, Prof. Dr. med. (Chirurgie)
Schmermund, H.-J., Prof. Dr. med. (Frauenheilkunde und Geburtshilfe)
Schoar, Rahim, Dr. med. (Chirurgie)
Wahl, Heinz-Gerd, Dr. med. (Chirurgie)
Zeuner, Waldemar, Dr. med. (Frauenheilkunde und Geburtshilfe)

Institute und Kliniken

Ärztlicher Direktor der Medizinischen Einrichtungen:

o. Prof. Dr. Franz Loogen, Direktor der Medizinischen Klinik und Poliklinik
Klinik B: Schwerpunkt Kardiologie

Sekretariat: Hannelore Zehles. F. 3 11–69 00

Vertreter:

o. Prof. Dr. Dr. h.c. Wilhelm Lochner, Direktor des Physiologischen
Instituts

o. Prof. Dr. Lutwin Beck, Direktor der Frauenklinik

Zentrale Einrichtung der Medizinischen Einrichtungen Tierversuchsanlage (Gebäude 22.04/22.22)

Leiter: Akademischer Direktor Dr. Hans-Joachim Bieniek

Sekretariat: Frau K. Montag, F. 3 11–44 00

Wiss. Ang.: Dr. A. Samir Hazem

Anatomisches Institut (Gebäude 22.03)

Direktoren: o. Prof. Dr. Hans Günter Goslar (geschäftsführender Direktor),
o. Prof. Dr. Adolf Hopf, o. Prof. Karlheinz A. Rosenbauer,
o. Prof. Dr. Gottfried Arnold

Sekretariat für Angelegenheiten des Gesamtinstitutes: Frau Stichner,
F. 3 11–26 15

Lehrstuhl I

o. Prof. Dr. Adolf Hopf

Sekretariat: Frau Hartmann, F. 3 11–27 53

Akad. Rat: Dr. Hans Schade

Wiss. Ass.: Dr. Marigret Reinold

Wiss. Ang.: Dr. Thomas Tobias

Lehrstuhl II

o. Prof. Dr. Hans Günter Goslar

Sekretariat: Frau Bartels, F. 3 11–26 86

Akad. Oberrat: Dr. Horst Hettwer, Dr. Dieter Passia

Akad. Rat: N. N.

Wiss. Ang.: Dr. Paris Schmidt-Grigoriadis

Lehrstuhl III

o. Prof. Dr. Karlheinz A. Rosenbauer

Sekretariat: Frau Quast, F. 3 11–26 57

Wiss. Ass.: Frau Dr. Dr. Cornelia Campean, Dr. Dr. Nicolae Campean

Wiss. Ang.: Dr. Wolf Krebs

Lehrstuhl IV

o. Prof. Dr. Gottfried Arnold

Sekretariat: Frau Eichelhardt, F. 3 11–27 06

Akad. Direktor: Dr. Hermann Fessel, F. 3 11–27 03

Wiss. Ass.: Dr. Christiane Borck, F. 3 11–27 00

Verw. Wiss. Ass.: Peter Huhn, F. 3 11–27 04

C. u. O. Vogt-Institut für Hirnforschung (Gebäude 22.03)

Direktor: o. Prof. Dr. Adolf Hopf, F. 3 11–27 77

Sekretariat: Frau Schwörer, F. 3 11–27 77 u. 23 36

Wiss. Ass.: Dr. Karl Dross, Dr. Jürgen Mai, Dr. Bernd Goertz

Abteilung für Neuropsychologie

Wiss. Rat u. Prof.: Dr. Gerhard Grünewald, F. 3 11–27 89

Wiss. Ang.: Dipl.-Ing. Gernot Sander

Institut für Biophysik und Elektronenmikroskopie (Gebäude 14.80)

Direktor: o. Prof. Dr. phil. Wolrad Vogell, F. 3 11–25 45

Sekretariat: Frau Ingeburg Werner, F. 3 11–25 31

Akadem. Oberräte: Dr. rer. nat. Max Hahn, Dipl.-Phys. (F. 3 11–25 33),
Dr. rer. nat. Carla Ruska (F. 3 11–25 43/25 44)

Wiss. Ass.: Dr. rer. nat. Wolfgang Baumeister, Dipl. Phys. Jan Seredynski

Wiss. Ang.: Dr. rer. nat. Victoria Kolb-Bachofen

Physiologisches Institut (Gebäude 22.03)

Direktoren: o. Prof. Dr. Dr. h.c. Wilhelm Lochner (geschäftsführender
Direktor), o. Prof. Dr. Joachim Hasse, o. Prof. Dr. Raimund Kaufmann

Lehrstuhl I

o. Prof. Dr. Dr. h.c. Wilhelm Lochner, F. 3 11–26 70

Sekretariat: Frau Renate Buchholz, F. 3 11–26 72

Wiss. Rat u. Prof.: Dr. V. Thämer

Akad. Oberrat: Prof. Dr. Ernst R. Müller-Ruchholtz, F. 3 11–26 53

Wiss. Ass.: Dr. Georg Ertl, M. Fuchs, Dr. Elisabeth Grund, Dr. Franz Hauer,
Dr. A. Vogt

Wiss. Ang.: Dipl.-Ing. u. Dipl.-Wirtsch.-Ing. Jochen D. Schipke

Lehrstuhl II

o. Prof. Dr. Joachim Haase, F. 3 11–26 87

Sekretariat: Frau Ingeborg Picozzi, F. 3 11–26 87

Wiss. Rat u. Prof.: Dr. Ing. Horst Scheibner, F. 3 11–26 95

Dozent: Dr. Hans-Georg Ross, F. 3 11–26 93

Wiss. Ass.: Dr. Sinclair Cleveland, Dr. Christoph Fromm

Wiss. Ang.: Dipl.-Phys. Horst Prehn, Dipl.-Phys. Elmar Wolf

Lehrstuhl für Klinische Physiologie

o. Prof. Dr. Raimund Kaufmann, F. 3 11–27 62

Sekretariat: Frau Nina Bühring, F. 3 11–27 62

Wiss. Rat u. Prof.: Dr. Jörg Moser, F. 3 11–26 08

Priv. Doz. Dr. med. Rainer Bayer

Wiss. Ass.: Dr. Rudolf Steiner

Wiss. Ang.: Dipl.-Ing. Franz Bartos, Dr. A. J. Kaumann, Dr. Ram Mohan;
Dipl.-Phys. Rainer Nitsche, Apotheker Dr. Ralph Rodenkirchen, Apotheker Dr.
Raimund Mannhold

Institut für Physiologische Chemie (Gebäude 22.03)

Direktoren: o. Prof. Dr. Siegfried Hollmann, o. Prof. Dr. Wolfgang Staib

Lehrstuhl I

o. Prof. Dr. Siegfried Hollmann

Sekretariat: Frau Monika Rech, Frau Auguste Sartorius, F. 3 11–27 07

Wiss. Rat u. Prof.: Dr. Hans Kröner (F. 3 11–28 33)

Akadem. Rat: Dr. Gunter Wagner

Wiss. Ass.: Frau Dr. Bade, Frau Dr. Evers, Dr. Geuenich, Dr. Haas

Verw. Wiss. Ass.: Dipl.-Biol. Leidemann

Wiss. Hilfskraft: Apotheker Schneider, Dr. Sommer

Lehrstuhl II

o. Prof. Dr. Wolfgang Staib

Sekretariat: Frau Karin Bojar, F. 3 11–27 24/27 26

Akad. Oberrat: Priv. Doz. Dr. Hans Bojar, F. 3 11–27 41/27 29

Akad. Rat: Dr. Uwe Matthiesen, F. 3 11–27 28

Wiss. Ass.: Dr. Schwenen, Dr. Förster

Wiss. Hilfskräfte: Dipl.-Biol. Schaefer, Dipl.-Chem. Spira,
Dipl. Biochem. Schadewald

Lehrstuhl für Klinische Biochemie (Diabetologie)

Diabetes-Forschungsinstitut, Auf'm Hennekamp 65, F. 3 28 21

Direktor: o. Prof. Dr. Hans Reinauer

Sekretariat: Frau Hyland, F. 33 82–2 41-oder 2 40

Institut für Humangenetik und Anthropologie (Gebäude 23.12, Ebene 03)

Direktor: o. Prof. Dr. Gunter Röhrborn, F. 3 11–23 50

Sekretariat: Frau Reinke, F. 3 11–23 50, Frau Schleuter, F. 3 11–23 55

Wiss. Rat und Prof.: N. N.

Akadem. Oberrat: Dr. Hans-Georg Scheil, F. 3 11–23 51

Wiss. Ass. u. Wiss. Ang.: Dr. Hartmut Bartsch (F. 3 11–23 52), Dr. Armin Basler (F. 3 11–23 56), Dr. Uwe Claussen (F. 3 11–23 59), Dr. Timm Goecke (F. 3 11–23 49), Frau Dr. Margarita Meisel-Stosiek (F. 3 11–23 49), Frau Dipl. Biol. Gabriele Roszinsky-Köcher (F. 3 11–39 64), Frau Dr. Renate Strobel (F. 3 11–23 57)

Pathologisches Institut

Direktor: o. Prof. Dr. Waldemar Hort

Sekretariat: Frau Neruda, F. 3 11–73 39/73 40

Wiss. Räte und Prof.: Dr. Friedhelm Huth, Dr. Dr. Peter Pfitzer, Dr. Horst Müntefering

Wiss. Ass.: Prof. Doz. Dr. Borchard, Dr. med. (Pisa)habil. Novi, Dr. Lenz, Dr. Moubayed, Dr. Frenzel, Dr. Bernhardt-Huth, Frl. Koch (Vera), Klaus Bollbach, Dr. Winkelmann, Dr. Schulz

Neuropathologisches Institut (Gebäude 23.12, Ebene U1)

Direktor: o. Prof. Dr. Wolfgang Wechsler, F. 3 11–42 58

Sekretariat: Frau E. Rusch, F. 3 11–42 50

Wiss. Ass.: Dr. G. Ehardt, Dr. G. Knoll, Dr. U. Koldovsky, Dr. S. Ohasa, Dr. R. Schäfer

Institut für Pharmakologie und Toxikologie (Gebäude 22.21, 14.81, 14,82)

Direktoren: o. Prof. Dr. Kurt Greeff, o. Prof. Dr. Friedrich Karl Ohnesorge

Lehrstuhl für Pharmakologie

o. Prof. Dr. Kurt Greeff

Vorzimmer: Frl. Erika Klumpjann, F. 3 11–25 00

Sekretariat: U. Back, F. 3 11–25 19

Wiss. Rat u. Prof.: Dr. Klaus Wirth, F. 3 11–25 08

Oberarzt: Priv.-Doz. Dr. Eike A. Noack, F. 3 11–25 11

Akad. Oberrat: Dipl.-Chem. Hans Strobach, F. 3 11–25 13/25 14

Wiss. Ass.: Dr. Dr. U. Borchard, Dr. B. Dénes,
Dr. P. K. Medda, Dr. Peter Schlieper, Dr. P. Schumacher

Verw. Wiss. Ass.: Frl. Alanna L. Fox, Dipl.-Math. Dieter Hafner,
Fr. Monika Paul

Lehrstuhl für Toxikologie

o. Prof. Dr. Friedrich Karl Ohnesorge

Sekretariat: Frau B. Stark, F. 3 11–30 22

Akad. Rat: Dr. Helmut Menzel

Wiss. Ang.: Ma. Djurdja Remenar-Vukelić (Tierärztin),
Dr. Abel (Tierarzt), Dr. Dieter N. N.

Institut für Medizinische Mikrobiologie und Virologie

(Gebäude 22.21 und 16.70)

Direktor: o. Prof. Dr. Peter Naumann

Sekretariat: Frau M. Schönfelder, F. 3 11–24 59/24 60

Wiss. Räte u. Prof.: Dr. W. A. Kurt Schmidt (F. 3 11–22 25), Dr. Helmut Brunner (F. 3 11–24 61)

Oberarzt: Priv.-Doz. Dr. Harry Rosin, F. 3 11–24 64

Wiss. Ass.: Dr. Jochen Hagedorn, Dr. Lore Brade, Dr. Helmut Teschner, Dr. Bettina Holtermann, Dr. Anette Giebel, Dr. Dieter Stolle, Dr. Helmut Brade, Dr. Wolfgang Cullmann

Institut für Hygiene, Gurlittstraße 53, F. 34 50 61

Direktor: o. Prof. Dr. Hans-Werner Schlipköter

Sekretariat: Frau Christel Peterhofer

Wiss. Rat u. Prof.: Dr. Ludwig Grün

Wiss. Ang.: Dr. med. Helga Idel, Dr. med. Koldovsky, Dr. med. Norbert Pitz, Mag. biol. Renate Stiller-Winkler, Dr. med. Renate Krüger, Dr. med. Gernot von Pelchrzim, Dipl.-Biol. Annette Wegner

Zentralinstitut für Klinische Chemie und Laboratoriumsdiagnostik (Zentrallaboratorium), (Gebäude 13.81)

Direktor: o. Prof. Dr. Wirnt Rick

Sekretariat: Frau Jung, F. 3 11–67 69

Oberarzt: N. N.

Wiss. Ang.: Beate Aldinger, Helmi Czichos, Dr. Werner Hönig, Dr. Axel Korthaus, Dr. Jutta Nauhaus

Institut für Arbeitsmedizin, Gurlittstraße 55, F. 34 40 31

Direktor: N. N.

Sekretariat: Frau Wobker

Institut für Rechtsmedizin (Gebäude 14.84)

Direktor: o. Prof. Dr. Heinz Schweitzer

Sekretariat: Frau Ursula Klewe, F. 3 11–23 85 u. 23 61

Wiss. Rat und Prof.: Dr. Elisabeth Trube-Becker

Oberarzt: Wiss. Rat und Prof. Dr. Herbert Reh

Leiter der toxikol.-chem. Abt.: Akadem. Oberrat Dipl.-Chem. Dr. Hans J. Wulff

Akad. Rat: Dr. Klaus Haarhoff

Wiss. Ass.: Dr. Marlies Ramms, Dr. Lorand v. Tamaska, Prof. Dr. Dr. Amir Arbab-Zadeh, Dipl.-Chem. Dr. Jürgen Helmbrecht, Dipl.-Chem. Thomas Daldrup, Dr. Jürgen Henke

Institut für Geschichte der Medizin (Gebäude 23.12, Ebene 04)

Direktor: o. Prof. Dr. Hans Schadewaldt, F. 3 11–39 40

Sekretariat: Frl. Susanne Görner, F. 3 11–39 41

Wiss. Ass.: Dr. Margarete Bartels (F. 3 11–39 43)

Wiss. Mitarbeiter: Frau Tigges (F. 3 11–39 47), Dr. Ursula Diederichs (F. 3 11–39 45)

Im gleichen Hause: **Düsseldorfer Institut für amerikanische Völkerkunde**,
Direktor: H. Krumbach, Merowingerstraße 12, F. 34 31 18, Archiv:
F. 3 11–39 45

Institut für Medizinische Statistik und Biomathematik (Gebäude 23.02)

Direktor: o. Prof. Dr. Hans Joachim Jesdinsky, F. 3 11–30 34

Sekretariat: Frau Capitain, F. 3 11–30 36

Akad. Rat: Dr. O. Richter, F. 3 11–30 37

Wiss. Ass.: N. N. (F. 3 11–30 35),

Dokumentationsassistentinnen: G. Horst (F. 3 11–30 97), N. N. (F. 3 11–32 33)

Institut für Medizinische Psychologie (Gebäude 23.02)

Direktor: o. Prof. Dr. Hans-Joachim Steingrüber

Sekretariat: Frau Bergmann, F. 3 11–30 14

Wiss. Ass.: Dr. Reiner Stegie, Dr. Rolf Bisping, Dr. Wolfgang Fischer

Verw. Wiss. Ass.: Dipl.-Psych. Cathrin Pflugmacher

Institut für Medizinische Soziologie (Gebäude 23.02)

Direktor: o. Prof. Dr. Christian von Ferber, F. 3 11–43 60

Wiss. Ass.: Dr. Liselotte von Ferber (F. 3 11–43 62),

Dr. Wolfgang Slesina (F. 3 11–43 61)

Medizinische Klinik und Poliklinik

Geschäftsführender Direktor: o. Prof. Dr. med. Hans Ludwig Krüskemper

Stellvertretender Geschäftsführender Direktor: o. Prof. Dr. med. Georg Strohmeyer

Geschäftsführender Oberarzt: Prof. Dr. med. Hans-Gerd Solbach

Klinik A (Gebäude 13.80)

Schwerpunkt Haematologie, Onkologie, klinische Immunologie

Direktor: o. Prof. Dr. med. Wolfgang Schneider

Sekretariat: Frau Agnes Müller, F. 3 11-6720/67 21

Wiss.-Abteilungsvorsteher: Wiss. Rat und Prof. Dr. med. Rainer-Maria Jungblut

Oberärzte: Prof. Dr. med. Bernd Grabensee, Priv.-Doz. Dr. med. Wolf-Peter Fritsch, Priv.-Doz. Dr. med. Jörg Thomas Fischer, Priv.-Doz. Dr. med. Erhard Schnurr

Wiss.: Ass.: Dr. Altrogge, Dr. Austerhoff, Dr. Barthels, Dr. Hein, Dr. Hengels, Dr. Königshausen, Dr. Küppers, Dr. Misera, Dr. Müller, Dr. Ohnhäuser, Dr. Peters, Dr. Rachner, Dr. Reimers, Dr. Risler, Dr. Scholten, Dr. Schoppe, Dr. Wieck, Dr. Wiesen.

Klinik B (Gebäude 14.87 und 13.80)

Schwerpunkt Kardiologie

Direktor: o. Prof. Dr. Franz Loogen

Sekretariat: Frau Zehles, F. 3 11-69 00

Oberärzte: Wiss. Rat und Prof. Dr. Ludger Seipel, Priv.-Doz. Dr. Horst Kuhn, Priv.-Doz. Dr. Paul Spiller

Akadem. Oberrat: Dr. Bernhard Bostroem

Wiss. Ass.: Dr. Abendroth, Frau Dr. Austerhoff, Dr. L. Benesch, Dr. Bluschke, Dr. Breithardt, Dr. Dörner, Dr. Goeckenjahn, Dr. Haerten, Frau Dr. Hahnel, Dr. J. Jehle, Dr. Kladetzky, Priv.-Doz. Dr. E. Köhler, Dr. W. Krelhaus, Dr. Krönert, Dr. Ch. Leuner, Dr. Löser, Dr. B. Lösse, Dr. Lück, Dr. Meinke, Dr. E. Wiebringhaus

Kliniken C, D, E (Gebäude 18.72)

Klinik C: Schwerpunkt Endokrinologie

Direktor: o. Prof. Dr. Hans Ludwig Krüskemper

Sekretariat: Frau Kölgen, F. 3 11-68 10

Klinik D: Schwerpunkt Gastroenterologie

Direktor: o. Prof. Dr. Georg Strohmeyer

Sekretariat: Frau Richter, F. 3 11-65 69

Klinik E: Schwerpunkt Ernährung und Stoffwechsel

Direktor: o. Prof. Dr. Horst Zimmermann

Sekretariat: Frau Löscher, F. 3 11-68 12

Leiter der Röntgenabteilung: Wiss. Rat und Prof. Dr. Theodor Stolze

Wiss. Räte: Oberärzte: Prof. Dr. Hans-Gerd Solbach, Prof. Dr. Franz-Adolf Horster, Prof. Dr. Jörg Herrmann, Prof. Dr. Martin Wienbeck, Prof. Dr. Wolfgang Wiegelmann, Prof. Dr. Bernhard Miller, Priv. Doz. Dr. Hans Kley

Akadem. Rat: Dr. Gisela Bremer

Wiss. Ass.: Priv.-Doz. Dr. Berger, Dr. Bartmann, Dr. Berges, Dr. H.-J. Cüppers, Dr. Ehms, Dr. Elsässer, Dr. Erkenbrecht, Dr. Finke, Dr. Heinen, Dr. Heinlein, Dr. Heun, Dr. Husmann, Dr. Jacobi, Dr. Jäckel, Dr. Jörgens, Dr. Keck, Dr. Kemmer, Dr. Kiene, Dr. Lakomek, Frau Dr. Lang, Dr. Lippe, Dr. Peerenboom, Priv. Doz. Dr. Rudorff, Dr. Schmidt-Sodingen, K. H. Schneider, Frau Dr. Schneider-Schultes, Dr. Schneitler, Dr. Starke, Dr. Stremmel, Dr. Tesche, Dr. Thienhaus, Dr. Rhier, Dr. Tsotsalas, Dr. Wannagat, Dr. Wedershoven

Lehrstuhl für Innere Medizin (Diabetologie)

Diabetes Forschungsinstitut, Auf'm Hennekamp 65, F. 33 82-2 00

Direktor: o. Prof. Dr. Friedrich Arnold Gries

Sekretariat: Frau U. Voss

Neurologische Klinik (Gebäude 18.70)

Direktor: o. Prof. Dr. Hans-Joachim Freund

Sekretariat: Frau Ingrid Boese, F. 3 11-68 80

Oberärzte: Wiss. Rat u. Prof. Dr. Franz Rabe, Wiss. Rat u. Prof. Dr. Josef Becker, Wiss. Rat u. Prof. Dr. Walter Baust

Wiss. Ass.: Dr. Albrecht Aulich, Dr. Agnes Friederici, Dr. Helga Ginzler, Dr. Michael Halbach, Dr. Michael Hennerici, Dr. Herwig Lange, Dr. Detlef Meyer, Dr. Karlheinz Reiners, Dr. Sabine Schlegel, Dr. Frank Ulrich, Dr. Ulrike Wentz, Dipl. Ing. Nothart Rohde.

Psychiatrische Klinik der Universität Düsseldorf – Rheinisches Landeskrankenhaus

Bergische Landstraße 2, 4000 Düsseldorf, F. 2 80 11

Direktor: o. Prof. Dr. Kurt Heinrich

Sekretariat: Frau Best, F. 2 80 12 19

Wiss. Rat u. Prof.: Dr. Claus Haring

Wiss. Ass.: Dr. Crefeld, Dr. M. Kiefer, Dr. E. Lehmann, Dr. M. Mahnke, U. Müller, Dr. J. Tegeler

Forschungsstelle für psychiatrische Soziologie

Leiter: Dipl.-Sozialwirt U. Müller

Forschungsstelle für klinische Psychologie

Dr. Erlo Lehmann

Psychotherapeutische Klinik der Universität Düsseldorf – Rheinisches Landeskrankenhaus –

Bergische Landstraße 2, 4000 Düsseldorf, F. 2 80 11

Direktor: o. Prof. Dr. Annelise Heigl-Evers

Sekretariat: Frau Mührmann

Oberarzt: Dr. med. Dipl.-Psych. Ulrich Rosin

Wiss. Ass.: O. Schulte-Herbrüggen, Dipl.-Psych. G. Wienen, Dr. P. Zech

Lehrstuhl für Psychotherapie

Moorenstraße 5, 4000 Düsseldorf

Direktor: o. Prof. Dr. Annelise Heigl-Evers

Sekretariat: N. N., F. 3 11-73 04

Psychotherapeutische Ambulanz sowie Konsiliardienst für die Universitätskliniken

Gebäude gegenüber 18.70, F.-Nbst. 33 04

Psychotherapeutische Beratungsstelle für Studenten

Gebäude 18.71, F.-Nbst. 33 04

(siehe auch Seite 44)

Chirurgische Klinik und Poliklinik (Gebäude 12.41)

Direktoren:

o. Prof. Dr. Karl Kremer (Klinik A), (Geschäftsführender Direktor),
Sekretariat: Frau Knittler, F. 3 11-63 50/63 51

o. Prof. Dr. Wolfgang Bircks (Klinik B),
Sekretariat: Frau Bardey, F. 3 11-73 31/73 32

Büro des Geschäftsführenden Direktors: Frau Kuznicki, F. 3 11-63 70

Wiss. Räte und Prof.: Dr. Joseph Drewes, Dr. Bernhard Kreuzberg, Dr. Erich Müller, Dr. Hagen Dietrich Schulte

Akad. Oberräte: Dr. Dietrich Augath

Oberärzte: Dr. Ernst Derra, Dr. Jörg-Alexander Herzer, Dr. Gerbert Irlich,
Prof. Dr. August Jünemann, Prof. Dr. Hans Kivelitz, Dr. Reiner Körfer, Priv.-
Doz. Dr. Dieter Moschinski, Dr. Christine Münchhoff, Dr. José Rivas-Martin,
Priv.-Doz. Dr. Peter Rumpf, Prof. Dr. Rudolf Sailer, Priv.-Doz. Dr. Wilhelm
Sandmann, Priv.-Doz. Dr. Ulf Schacht, Priv.-Doz. Dr. Bernward Ulrich

Wiss. Ass.: Dr. Herbert Anheier, Dr. Bernd Bockmann, Dr. Gerd Florack,
Dr. Wolfgang v. d. Horst, Dr. Rainer Jaeschock, Dr. Eishow Katoh, Dr. Alfred
Kaschner, Dr. Horst-Wilhelm Kniemeyer, Dr. Karl-Wilhelm Klüsener, Dr.
Angelos Koussidis, Dr. Arno Krian, Dr. Jan Lerut, Dr. Dirk Loose, Dr. Hugo
Rolando Mahmud, Dr. Wolfgang Meyer, Dr. Klaus Milachowski, Dr. Kazutomo
Minami, Dr. Helmut Nier, Dr. Helmut Nüllen, Frau Dr. Gisela Oeking, Dr. Jörg
Ostermeyer, Dr. Volker Rötzscher, Dr. Ludwig Ruland, Dr. Kulwant Singh
Sagoo, Dr. Friedrich-Wilhelm Schütter, Dr. Gerhard Schuler, Dr. Gunnar
Schwieger, Dr. Fred Viebke, Dr. Wolfgang Wachsmuth, Dr. Karl-Heinz Wil-
deshaus, Dr. Ernst-Dieter Wildt, Dr. Anthony Zammit, Dr. Ludwig Zumfelde.

Institut für Experimentelle Chirurgie (Gebäude 23.12)

Direktor: o. Prof. Dr. Gunther Arnold, F. 3 11-35 39

Sekretariat: Frau Marianne Heisse, F. 3 11-35 38

Verw. Wiss. Ass.: Apotheker Wolfgang Steven

Institut für Blutgerinnungswesen und Transfusionsmedizin

(Gebäude 12.41)

Direktor: o. Prof. Dr. Herbert Theodor Brüster

Sekretariat: Frau Günther, F. 3 11–63 44

Oberarzt: Priv. Doz. Dr. Heiner Trobisch

Akad. Rat: Dr. Reinhard Stute

Wiss. Ass.: Dr. E. Kuntz, Dr. M. Saleh, Dr. B. Schommer, Dr. J. Scheja
(rer. nat.)

Institut für Anästhesiologie

Direktor: o. Prof. Dr. Martin Zindler

Sekretariat: Frau Adamek, F. 3 11–71 01

Oberärzte: Priv.-Doz. Dr. Konrad Falke, Priv.-Doz. Dr. Hermann Siepmann,
Priv.-Doz. Dr. Klaus Strasser

Akad. Räte: Priv.-Doz. Dr. Klaus Huse, Dr. Helga Dehnen-Seipel

Wiss. Ass.: Dr. Christa Baczko, Dr. Regina Dehner, Dr. Wolfgang Dierkes,
Dr. Axel Dörrenhaus, Dr. Theresiamma Elsässer, Dr. Reinald Fischer, Dr.
Artur Fournell, Dr. Michael Freitag, Dr. Jochen Girbig, Dr. Heidi Hanke,
Dr. Erhard Hartung, Dr. Rolf-Ludwig Heuler, Dr. Rotraut Hubinger, Dr. Dagmar
Huth, Dr. Christa Jacke, Dr. Gerd Volker Kissler, Dr. Daniela Koutska,
Dr. Alfred Lubberich, Dr. Gundel Maatz, Dr. Rolf Michaelis, Dr. Rintje
Osinga, Dr. Heide Plato, Dr. Joachim Reichert, Dr. Maria Segeth, Dr. Wolf
Spirgatis, Dr. Michael Schiffmann, Dr. Jutta Schulte-Herbrüggen, Dr. Ingrid
Schumacher, Dr. Heidrun Schwarzhoff, Dr. Wilfried Schwarzhoff, Dr. Hagen
Steinhoff, Dr. Ingeborg Vehring, Dr. Horst Wiecken, Dr. Hans-Joachim Wüst

Abteilung für experimentelle Anästhesiologie (Gebäude 23.01)

Wiss. Rat u. Prof.: Dr. Joachim O. Arndt

Sekretariat: Frau von Oppeln, F. 3 11–36 10

Wiss. Ass.: Dr. Enno Freye, Dr. Kazuo Inoue

Urologische Klinik, (Gebäude 13.72)

Direktor: o. Prof. Dr. Hermann Dettmar

Sekretariat: Frau Ruth Völkel, F. 3 11–71 10/71 11

Oberärzte: Prof. Dr. Frank Boeminghaus, Priv.-Doz. Dr. Wolfgang Wagner,
Priv.-Doz. Dr. Reinhard Böcker

Wiss. Ass.: Dr. Fred Boateng Attrobrah, Dr. Dietmar Hartwig, Dr. Klaus Maar,
Dr. Wolfgang te Breuil, Volker Greipel, Dr. Heinrich Weichmann, Dr.
Rodoljub Papic, Dr. Wolfgang Halbig, Dr. Hanns-Henning Zechlin

Neurochirurgische Klinik, (Gebäude 13.71)

Direktor: N. N.

Sekretariat: Frau van Hasseln, F. 3 11-69 10/69 11

Oberärzte: Prof. Dr. V. Hensell, Dr. W. Leem, Dr. N. Nicola, Akad. Rat Dr. H. Schamoni

Wiss. Ass.: Dr. W. Ischebeck

Wiss. Ang.: Dr. I. Dakroury, G. Hölper, H. Miltz, Dr. Sakellariou, Dr. Stahl, Dr. H. U. Thal, Dr. Nabakowski, Dr. Wanis, Dipl. Phys. Krämer

Orthopädische Klinik (Gebäude 11.90, 11.91, 11.92, 11.93)

Direktor: o. Prof. Dr. Klaus-Peter Schulitz

Sekretariat: Fr. Margot Thiede, F. 3 11-69 60/69 61

Oberärzte: Prof. Dr. habil. Jürgen Krämer, Akad. Oberrätin Dr. Hadwiga Schulze, Priv.-Doz. Dr. habil. Wilhelm Klein

Wiss. Ass.: Dr. Horst Bielan, Dr. Hans Drehmann, Dr. Henning Krämer, Dr. Heiko Laturnus, Dr. Gerhard Lenz, Dr. Roland Schleberger, Dr. Michael Steinhaus, Dr. Jörg Teitscheid, Dr. Jürgen Bent, Dr. Alain Weigel, Dr. Winfried Winkelmann

Institut und Klinik für Medizinische Strahlenkunde (Gebäude 14.83)

Direktor: o. Prof. Dr. Heinz Vieten

Sekretariat: Frau Christel Riethmüller, F. 3 11-69 90/69 91

Oberärzte: Prof. Dr. Dietrich Günther, Akademische Oberrätin Frau Dr. Renate Kürten, Dr. Gerhard Müller

Wiss. Ass.: Dr. Hans Jürgen Engels, Dr. Hans Kistenich, Dr. Sabine Köckler, Dr. Claus Lindemann, Dr. Farhad Mameghani, Dr. Christel Schmidt, Dr. Claus-Dieter Vogt, Dr. Gerd Wagner

Physikingenieur: Frau Renate Bormann

Nuklearmedizinische Klinik (auf dem Gelände der Kernforschungsanlage Jülich)

Fernruf (0 24 61) 61 64 43

Direktor: o. Prof. Dr. Ludwig E. Feinendegen

Sekretariat: Frau Flegel, Frau Dongmann

Oberärzte: Dr. Höck, Frau Dr. Stecher

Wiss. Ass.: Dr. Bosiljanoff, Dr. Freundlieb, Dr. Hofmann, Frau Dr. Hopmann, Dr. Kiem, Frau Dr. Nieveler-von St. Vith, Dr. Reske, Dr. Siegers

Frauenklinik (Gebäude 14.75)

Direktor: o. Prof. Dr. Lutwin Beck

Sekretariat: Frau R. Bölike, F. 3 11–65 00/65 01

Oberärzte: Wiss. Rat u. Prof. Dr. Johannes Heidenreich, Priv. Doz. Dr. Herbert Albrecht, Akadem. Oberrat Dr. Siegfried Potthoff, Dr. Hans Georg Bender, Dr. Johannes Schnell

Medizinische Strahlenkunde: Wiss. Rat u. Prof. Dr. Hans Greuel

Psychosomatische Medizin: Wiss. Rat u. Prof. Dr. Hans Molinski, Walter Dmoch

Biomedizinische Technik: Priv. Doz. Dr. rer. nat. Jürgen Morgenstern, Dipl.-Phys. Dr. rer. nat. Harald Schmidt, Ing. grad. Heribert Czerny

Akadem. Rat Dr. Ute Perschmann.

Wiss. Ass.: Dipl. Ing. Dr. med. Hansjörg Deck, Dr. Hans-Peter Diemer, Dr. Wolfgang Distler, Dr. Michael Dolff, Dr. Peter Faber, Dr. Christiane Frantzen, Dr. Günter Freundl, Dr. Klaus Haefs, Dr. Joachim Herberger, Dr. Heino v. Matthiessen, Dr. Wilfried Schiffer, Dr. Hans-Walter Schlößer, Dr. Jürgen Schiefelbein, Dipl. Chem. Adelgunde Seuken, Dr. Rosemarie Staib, Dr. Michael Steyer, Dr. Rainer Terinde, Karin Wahl, Dr. Julianna Wilke

Kinderklinik, (Gebäude 14.76 und 14.85)

Direktoren: o. Prof. Dr. Gustav-Adolf von Harnack (geschäftsführender Direktor), o. Prof. Dr. Hans Joachim Bremer, o. Prof. Eberhard Schmidt

Lehrstuhl I: Allgemeine Pädiatrie

o. Prof. Dr. Gustav-Adolf von Harnack

Sekretariat: Frau Jung, F. 3 11–66 40/66 41

Oberärzte: Prof. Dr. Maurice Bourgeois, Prof. Dr. Wilhelm Mortier, Dr. Dieter Karch, Priv.-Doz. Dr. Ernst August Stemmann

Akad. Oberrat: Priv.-Doz. Dr. Peter Lemburg, Dr. Lore Nessler

Akadem. Rat: Dr. Ingeborg Sprock

Lehrstuhl II: Schwerpunkt Neonatologie und Ernährung

o. Prof. Dr. Eberhard Schmidt

Sekretariat: Frau Riedel, F. 3 11–66 42

Oberarzt: Prof. Dr. Ulrich Göbel, Dr. Hubertus von Voss

Lehrstuhl III: Schwerpunkt Stoffwechselstörungen und Nephrologie

o. Prof. Dr. Hans-Joachim Bremer

Sekretariat: Frau Walter, F. 3 11–66 95

Oberärzte: Priv.-Doz. Dr. Ingrid Lombeck, Dr. Hildegard Przyrembel

Zentrale Einrichtungen der Kinderklinik

(Leitung: Geschäftsführender Direktor)

Akadem. Oberrat: Dr. Helmut Kemperdick

Oberarzt: Priv.-Doz. Dr. Ingeborg Kupke

Wiss. Ass.: Dr. Gisela Arcari, Dr. Gottfried Arnold, Dipl.-Psych. Dieter Awiszus, Dr. Konrad Becker, Dr. Gisela Betzner, Dr. Irmtraud Bode, Dr. Anne Bretschneider, Dr. Wolfram Ebell, Dr. Angelika Esch, Dr. Brigitte Führer, Dr. Irmtraut Hansel, Dr. Erika Hillebrand, Dr. Wolfram Höhn, Dr. Sibylle Holsträter, Dr. Wolfram Janke, Dr. Monika Jordan, Dr. Herbert Jürgens, Dr. Monika Kaiser, Dr. Klaus-Dieter Kauther, Dr. Ric Kiekens, Dr. Hans-Heiner Kramer, Dr. Annette Langscheid, Dipl.-Psych. Ilse Ley, Dr. Rüdiger Liersch, Dr. Rita Meyer, Dr. Hans Meyer, Dr. Alexandra Nicolaou, Dr. Michael Orłowski, Dr. Raymund Pothmann, Dr. Pammos Rammos, Dr. Gisela Rautmann, Dr. Dietrich Reinhardt, Dr. Rudolf Remy, Dr. Gerhard Sievers, Dr. Dorothee Schwamborn, Dr. Christian Steinhagen, Dr. Gudrun Stemmann, Dipl.-Psych. Dr. Ulrike Sterzel, Dr. Wolfgang Storm, Dr. Wilhelm Stuhlmann, Dr. Uwe-Jens Trahms, Dr. Volker Wahn, Dr. Frank Wegner, Dr. Udo Wendel

Hautklinik (Gebäude 11.80)

Direktor: o. Prof. Dr. Dr. Aloys Greither

Sekretariat: Frau Margot Aspeslag, F. 3 11–66 00/66 01

Oberärzte: Prof. Dr. Rudolf Haensch, Prof. Dr. Günter Goerz, Prof. Dr. Norbert Hofmann, Priv.-Doz. Dr. Zohair Itani, Priv.-Doz. Dr. Ilse Rechenberger

Wiss. Ass.: Dr. Ingrid Ansoerge, Dr. Almuth Anton, Dr. Manfred Bedbur, Dr. Laslo Hatala, Dr. Anita Hubbes, Dr. Renate Kind, Dr. Josef Kratka, Dr. Hans-Ulrich Meisel, Dr. Regine Neumann, Dr. Thomas Ruzicka, Dr. Abdollah Samaii, Dr. Dorothee Schneider, Dr. Else Schuppenhausen, Dr. Wolfgang Vizethum.

Augenklinik (Gebäude 13.75)

Direktor: o. Prof. Dr. Hans Pau

Sekretariat: Frau Illert, F. 3 11–63 20/63 21

Oberärzte: Wiss. Rat u. Prof. Dr. Dieter Friedburg, Priv. Doz. Dr. Wolfgang Hammerstein

Wiss. Ass.: Dr. Gerd Bischof, Dr. Johannes Grüntzig, Dr. Bernd Handrup, Dr. Brigitte Jennissen, Dr. Raimund Hennekes

Wiss. Ang.: Dr. Ulrike Aengenheister, Dr. Hartwig Bernsmeier, Dr. Hans Heinz Kleine, Dr. Guido Kluxen, Dr. Ewald Leide, Dr. Eberherd Scherb, Dr. Birgitta Grüntzig, Dr. Harald Kramp

Klinik für Hals-, Nasen-, Ohrenkrankheiten (Gebäude 13.76)

Direktor: o. Prof. Dr. Karl-Heinz Vosteen

Sekretariat: Frau Maria Eichenberg, F. 3 11–65 70/65 71

Oberärzte: Prof. Dr. Uwe Ganzer, Prof. Dr. Wolfgang Arnold, Piv. Doz. Dr. Klaus Kupper, Priv. Doz. Dr. Peter Strauß

Wiss. Ass.: Dr. Stefan Bruski, Dr. Heidemarie Hockauf, Dr. Adam Kurzeja, Dr. Jürgen Lamprecht, Dr. Josef Lindenberger, Dr. Sigrid Merholz, Priv. Doz. Dr. Claus Morgenstern, Dr. Akiro Nakazima, Dr. Dieter Riensch, Dr. Falk von Rekowski, Dr. Reglindis Uhlmann

Forschungslabor für Medizinische Akustik der HNO-Klinik:

Direktor: o. Prof. Dr. Karl-Heinz Vosteen

Leiter der Audiologischen Abteilung: Priv. Doz. Dr. rer. nat. Günter Esser

Sekretariat: Frau Marianne Esch, F. 3 11–72 50/73 94

Leiter der Medizinisch-Biologischen Abteilung: Priv. Doz. Dr. Claus Morgenstern

Sekretariat: Frau Otgert Bull, F. 3 11–73 95

Wiss. Ass.: Dr. Hiroaki Miyamoto, Dr. rer. nat. Angela Orsulakowa, Dipl. Ing. Walter Ruhrberg, Dipl. Ing. Reinhard Schunicht

Westdeutsche Kieferklinik, (Gebäude 18.73 und 18.21),

Poliklinik und Klinik für Zahn-, Mund- und Kieferkrankheiten

Direktoren: o. Prof. Dr. Hermann Böttger (geschäftsführender Direktor), o. Prof. Dr. Franz Schübel, o. Prof. Dr. Manfred Straßburg, o. Prof. Dr. Walter Weise

Poliklinische und zahnärztlich-chirurgische Abteilung – Parodontologie –

o. Prof. Dr. Manfred Straßburg

Sekretariat: Frau Urbiczek, F. 3 11–71 40

Oberärzte: Dr. Armin Herforth, Dr. Rainer Maria Finken

Wiss. Ang.: Zahnärzte: Dr. Dr. Michael Gauger, Jürgen Haak, Dieter König, Jan Laturnus, Ramona Meckel-van Zijl, Erwin Störrle, Christoph Werner

Abteilung für Zahnerhaltung und Präventive Zahnheilkunde

o. Prof. Dr. F. Schübel

Sekretariat: Frau Gruchot, F. 3 11–71 44/68 75

Oberarzt: Dr. Ursula Schlieper

Wiss. Ang.: Zahnärzte/innen: Ulrike Berner, Sossani Chatzigiannis, Herbert Loosen, Dr. Dorothee Reiner, Dr. Dieter Plümer, Jürgen Schneider, Gisela Wenzel

Abteilung für Kieferorthopädie

o. Prof. Dr. Walter Weise

Sekretariat: Fräulein Cornelius, Fräulein Roth, F. 3 11–72 85

Oberarzt: Dr. Ursula Kröhne

Wiss. Ass.: Dr. Claudia Berbig, Dr. Ulrike Jägersberg, Dr. Katharina Jandaurek, Dr. Susanna Ladanyi, Dr. Verena Wittler

**Abteilung für Zahnärztliche Prothetik und Defektprothetik
Vorklinisches Institut, (Gebäude 23.02, Ebene 00)**

o. Prof. Dr. Hermann Böttger

Sekretariat: Frau G. Schneider, F. 3 11-71 42

Kliniksekretariat: Frau H. Wendelin, F. 3 11-71 53

Oberarzt: Dr. Dr. Hubertus Spiekermann

Wiss. Ass: Dr. Heiner Weber, Dr. Jürgen Willer

Wiss. Ang.: Zahnärzte/in: Dr. Youness Dilmaghani, Alexandra Gorris, Lutz Grosche, Dr. Alfred Königs, Dr. Hans-Rudolf Neuhaus, Ulrich Schoerner, Dr. Ulrich Stüttgen, Dr. Siegfried Wittkuhn

**Westdeutsche Kieferklinik, (Gebäude 18.73)
Klinik für Kiefer- und Plastische Gesichtschirurgie**

Direktor: o. Prof. Dr. Dr. Alfred Rehrmann

Sekretariat: Frau Faßbender, F. 3 11-71 80/71 81

Oberärzte: Wiss. Rat u. Prof. Dr. Ingrid Podlesch (F. 3 11-72 67), Wiss. Rat u. Prof. Dr. Dr. Heribert Koch (F. 3 11-71 82), Wiss. Rat u. Prof. Dr. Dr. Ingolf Koblin (F. 3 11-71 83), Priv.-Doz. Dr. Bernd Reil (F. 3 11-71 56)

Wiss. Ass.: Dr. Jörg Bennemann, Dr. S. Eric Boatin, Dr. Dr. Bernd Bünger, Priv.-Doz. Dr. Dr. Hans-Henning Horch, Dr. Annemarie Picot, Dr. Heinz-Egon Piel, Gerhard Schröder, Dr. Dr. Dirk Westphal

Lehranstalten und Schulen der Medizinischen Einrichtungen der Universität Düsseldorf

Moorenstraße 5, 4000 Düsseldorf 1

Lehranstalt für technische Assistenten in der Medizin (Gebäude 15.12)

Leiter: o. Prof. Dr. Reinauer
Leitende Lehrkraft: Frau Hartkopf, F. 3 11-72 09
Schulsekretariat: N. N., F. 3 11-61 47

Lehranstalt für Krankengymnastik (Gebäude 14.92)

Leiter: o. Prof. Dr. Schulitz
Leitende Lehrkraft: Frau Preussing, F. 3 11-67 83
Schulsekretariat: N. N. F. 3 11-61 47

Lehranstalt für Massage (Gebäude 14.90)

Leiter: o. Prof. Dr. Schulitz
Leitende Lehrkraft: Herr B. Jeschke, F. 3 11-69 82
Schulsekretariat: N. N., F. 3 11-61 47

Lehranstalt für Orthoptistinnen (Gebäude 13.75)

Leiter: o. Prof. Dr. Pau
Leitende Lehrkraft: Fr. Schmitt, F. 3 11-63 37
Schulsekretariat: N. N., F. 3 11-61 47

Lehranstalt für Diätassistentinnen (Gebäude 11.75)

Leiter: Prof. Dr. Irmscher
Leitende Lehrkraft: Frau Haase, F. 3 11-72 88
Schulsekretariat: N. N., F. 3 11-61 47

Krankenpflegeschule (Gebäude 15.11)

Leiter: o. Prof. Dr. Loogen
Leitende Unter-
richtsschwester: Oberschwester Ute Herbst, F. 3 11-65 64
Schulsekretariat: Schwester Margret Kämmerling, F. 3 11-65 67

Kinderkrankenpflegeschule (Gebäude 15.21)

Leiter: o. Prof. Dr. von Harnack
Leitende Unter-
richtsschwester: Oberschwester Gisela Michalik, F. 3 11-73 85
Schulsekretariat: Schwester Margret Kämmerling, F. 3 11-65 67

Schule für Krankenpflegehilfe (Gebäude 15.11)

Leiter: Akadem. Direktor Dr. Fessel
Leitende Unter-
richtsschwester: Oberschwester Ute Herbst, F. 3 11-65 64
Schulsekretariat: Schwester Margret Kämmerling, F. 3 11-65 67

Krankenpflegerschule (Gebäude 17.12)

Leiter: o. Prof. Dr. Loogen
Leitender Unter-
richtspfleger: N. N., F. 3 11-61 06
Schulsekretariat: Schwester Margret Kämmerling, F. 3 11-65 67

Studienplan

für das vorklinische Studium der Medizin (1. bis 4. Studiensemester) im Wintersemester 1978/79

(Empfehlung der Unterrichtskommission für das vorklinische Medizinstudium)

1. Semester

Zeit	Montag	Dienstag	Mittwoch	Donnerstag		Freitag	
8 - 9	Einführung in das physika-	Experimental-physik I	Experimental-physik I	Mediz. Soziologie		Mediz. Soziologie	
9 - 10	lische Praktikum	Experimental-physik I	Experimental-physik I	Anorgan. Chemie		Anorgan. Chemie	
10 - 11	Einführung in das chemische Praktikum	Einführung i. d. Medizin	Anatomie A + B	Anorgan. Chemie		Anorgan. Chemie	
11 - 12		Anatomie A + B	Anatomie A + B	Anatomie A + B		Anatomie A + B	
12 - 13	Anatomie A + B	Seminar zur Anatomie A + B	Histologie	Histologie		Histologie	
14 - 15	Experimentelle Übungen zur Physik	14.15 - 15.45 h Medizinische Terminologie	Experimentelle Übungen zur Chemie	Exper. Übung. zur Physik	Exper. Übung. zur Chemie	Exper. Übung. zur Physik	Exper. Übung. zur Chemie
15 - 16							
16 - 17							
17 - 18							

2. Semester

Zeit	Montag	Dienstag	Mittwoch	Donnerstag	Freitag
8 - 9		Experimental-physik I	Experimental-physik I		
9 - 10		Experimental-physik I	Experimental-physik I	Anorg. Chemie	Anorg. Chemie
10 - 11		Einführung in die Elektronenmikroskopie	Anatomie A + B	Anorg. Chemie	Anorg. Chemie
11 - 12		Anatomie A + B	Anatomie A + B	Anatomie A + B	Anatomie A + B
12 - 13	Anatomie A + B	Seminar zur Anatomie A + B	Histologie	Histologie	Histologie
14 - 15	Makroskopisch-anatom. Kurs A	Biologisches Praktikum	Makroskopisch-anatom. Kurs A	Biologisches Praktikum	Makroskopisch-anatom. Kurs A
15 - 16					
16 - 17	Makroskopisch-anatom. Kurs B		Makroskopisch-anatom. Kurs B		Makroskopisch-anatom. Kurs B
17 - 18					
18 - 19					

3. Semester

Zeit	Montag	Dienstag	Mittwoch	Donnerstag	Freitag
8 - 9					Physiol. Chemie I
9 - 10	Physiol. Chemie I	Physiol. Chemie I	Physiol. Chemie I	Physiol. Chemie I	
10 - 11	Humangenetik I + II	Physiol.-chem. Seminar	Mediz. Psychologie*	Physiol.-chem. Seminar	Humangenetik I + II
11 - 12	11.15 - 12.45 h Funktionelle Morphologie der Zelle		Mediz. Psychologie*		
12 - 13		Physiol.-chem. Praktikum		Physiol.-chem. Praktikum	
13 - 14					
14 - 15	Makroskop.- anatom. Kurs A		Makroskop.- anatom. Kurs A		Makroskop.- anatom. Kurs A
15 - 16					
16 - 17	Makroskop.- anatom. Kurs B		Makroskop.- anatom. Kurs B		Makroskop.- anatom. Kurs B
17 - 18					

* Kurs für Mediz. Psychologie nach Vereinbarung. Aushang beachten!!

4. Semester

Zeit	Montag	Dienstag	Mittwoch	Donnerstag	Freitag
8 - 9	Physiologie I	Physiologie I	Physiologie I	Physiologie I	Physiol. Chemie I
9 - 10	Physiol. Chemie I	Physiol. Chemie I	Physiol. Chemie I	Physiol. Chemie I	9.15 - 11.00 h: Physiolo- gisches Seminar
10 - 11	Physiologie II	Physiologie II	Physiologie II	Physiologie II	
11 - 12	Physiologisches Praktikum mit Kolloquium				
12 - 13					
13 - 14					

Studienplan

für das klinische Studium der Medizin (I. klinischer Studienabschnitt)
im Wintersemester 1978/79

(Empfehlung der Unterrichtskommission für das klinische Medizinstudium)

1. Semester des I. klinischen Studienabschnittes

Zeit	Montag	Dienstag	Mittwoch	Donnerstag	Freitag
8- 9	Pathologie (V)	Pathologie (V)	Pathologie (V)	Pathologie (V)	Pathologie (V)
9-10	Kursus der Allgem. Pathologie	Kursus der Allgem. Pathologie	Kursus der Allgem. Pathologie	Kursus der Allgem. Pathologie	Kursus der Allgem. Pathologie
10-11	Pathophysiologie Vorlesung	Prakt. Übg. akuter Notf.	Biomathematik Übungen A	Pathophysiologie Vorlesung	Human-genetik V
11-12	Mikrobiologie (V)	Mikrobiologie (V)		Mikrobiologie (V)	Mikrobiologie (V)
12-13		Biomathematik (V)	Radiologie (V)	Biomathematik (V)	
14-15		Kurs allg. klin. Untersuchung Vorlesung	Klin. Untersuchung Praktikum	Vorlesung	Kursus der allgemeinen klinischen Untersuchungen Praktikum
15-16	1. Hilfe Vorlesung	Praktikum		Prakt. Übungen für akute Notfälle	
16-17	Prakt. Übungen für akute Notfälle		Kursus der Radiologie einschl. Strahlenschutz-Kurs		Biomathematik, Übg. C
17-18				17-18.30 Biomathematik Übg. B	

V = Vorlesung; K = Kurs

2. Semester des I. klinischen Studienabschnittes

Zeit	Montag	Dienstag	Mittwoch	Donnerstag	Freitag		
8–9				Geschichte der Medizin			
9–10							
10–11	Pathophysiologie (V)	Klinische Chemie Vorlesung zum Kurs	Klinische Chemie Vorlesung zum Kurs	Pathophysiologie (V)	Humangenetik V		
11–12	Mikrobiologie (V)	Mikrobiologie (V)		Mikrobiologie (V)	Mikrobiologie (V)		
14–15	Mikrobiologie Vorlesung zum Kurs	Praktikum der Mikrobiologie	Kursus der Allgem. Pharmakologie und Toxikologie	Praktikum der klinischen Chemie und Haematologie	Praktikum der klinischen Chemie und Haematologie	Praktikum der Mikrobiologie	Kursus der Allg. Pharmakologie und Toxikologie
15–16	Praktikum der Mikrobiologie	Kursus der Allgem. Pharmakologie und Toxikologie					
16–17							
17–18		Pathologie Seminar					

V = Vorlesung; K = Kurs

Studienplan

für das klinische Studium der Medizin (II. klinischer Studienabschnitt) im Wintersemester 1978/79

(Ohne Gewähr – Änderungen Vorbehalten)

1. Semester des II. klinischen Studienabschnitts

Zeit	Montag	Dienstag	Mittwoch	Donnerstag	Freitag
8– 9	Chirurgie mit Urologie und Neurochirurgie (V)				
9–10	Kinderheilkunde (V + G)				
10–11	Innere Medizin (V + G)				
11–12					
12–13					
13–14					
14–15	spezielle Pathologie (V)		Orthopädie (V + K)	spezielle Pathologie (V)	
15–16					
16–17				Chirurgie (G)	
17–18					

2. Semester des II. klinischen Studienabschnitts

Zeit	Montag	Dienstag	Mittwoch	Donnerstag	Freitag
8– 9	Chirurgie mit Urologie und Neurochirurgie (V)				
9–10	Kinderheilkunde (V + G)				
10–11	Innere Medizin (V + G)				
11–12	Ökologie (V + K)		Sozialmedizin		Ökologie (K)
12–13					
13–14					
14–15					
15–16	Gerichtsmedizin (V)	Psychiatrie (V)	Ökolog. Kurs		
16–17					
17–18		Jugd.-Psych. Grup.-Ther.		Chirurgie (G)	
18–19					

Zeichenerklärung: V = Vorlesung; G = Gruppenunterricht; K = Kurs

3. Semester des II. klinischen Studienabschnitts

Zeit	Montag	Dienstag	Mittwoch	Donnerstag	Freitag
7– 8					
8– 9	Gynäkologie (V)	Neurologie	Neurologie	Gynäkologie (V)	Neurologie
9–10		Gynäkologie* (G)		HNO (K)	Haut
10–11	Haut (V)		Haut (V)	HNO (K) alternativ	
11–12		HNO (V)	HNO (V)		Augen (K)
12–13	Augen (V)	Psychoso- matik (G)	Augen (V)		Neurologie (V + K)
13–14					
14–15	Gynäkologie		Gynäkologie (V)		
15–16					
16–17	Haut (G)		Psychiatrie (V)	Chirurgie (G)	
17–18					

4. Semester des II. klinischen Studienabschnitts

Zeit	Montag	Dienstag	Mittwoch	Donnerstag	Freitag
8– 9		Gynäkologie* (G)		Gynäkologie (G)	
9–10					
10–11					
11–12					
12–13					
13–14					
14–15	Orthopädie (V)		Gynäkol. u. Geburts- hilfe* (G)	Kinder (G)	
15–16	Kinder (V)		Chirurgie (G)		
16–17		Haut (G)			
17–18	Innere Med. (G)				
18–19					

Zeichenerklärung: V = Vorlesung; G = Gruppenunterricht; K = Kurs

* Geb.-Hilfe und Frauenheilkunde: Jeder Student nimmt außerdem an einem 4 × 6stündigen Kurs unter Einbeziehung auswärtiger Frauenkliniken teil

Lehrveranstaltungen Wintersemester 1978/79

(vgl. auch Vorlesungsankündigungen – Für Hörer aller Fakultäten – S. 61)

(Änderungen vorbehalten)

I. Anatomie

- | | | |
|-------|--|--|
| 1000. | Anatomie A (Bewegungsapparat, Nervensystem)
Mo. 12–13, Di. 11–12, Mi. 10–12, Do. u. Fr. 11–12 (6stündig)
Hörsaal 2D | Arnold/Goslar/
Hopf |
| 1001. | Demonstration zur Vorlesung Anatomie A
Di. 12–14 (2stündig)
Demonstrationsraum des Anatomischen Instituts | Arnold/Goslar/
Hopf und wiss.
Mitarbeiter |
| 1002. | Funktionelle Anatomie des Bewegungs-
Apparates
Mi. 10–11 (1stündig)
Hörsaal 2C | Kiesselbach |
| 1003. | Histologie und Mikroskopische Anatomie
mit Demonstrationen
Mi., Do., Fr. 12–13 (3stündig)
Hörsaal 2D | Rosenbauer |
| 1004. | Makroskopisch-Anatomischer Kurs
Kurs A: Mo., Mi., Fr. 14–16
Kurs B: Mo., Mi., Fr. 16–18
(8stündig) | Goslar/Arnold/
Hopf/Rosenbauer
u. wiss. Mit-
arbeiter |
| 1005. | Makroskopisch-Anatomischer Kurs für
Studierende der Zahnmedizin
Kurs A: Mo., Mi., Fr. 14–16
Kurs B: Mo., Mi., Fr. 16–18
(8stündig) | Goslar/Arnold/
Hopf/Rosenbauer
u. wiss. Mit-
arbeiter |
| 1006. | Makroskopisch-Anatomisches Seminar
für Teilnehmer des Makroskopisch-
Anatomischen Kurses
Kurs A: 16.15–17.45
Kurs B: 14.30–16.00
(4stündig) | Fessel/Hettwer/
Hilscher/Passia |
| 1007. | Anleitung zum wissenschaftlichen Arbeiten
Anatomisches Institut
nach Vereinbarung (priv.) | Arnold/Goslar/
Hopf/Rosenbauer |

II. Hirnforschung

- | | | |
|-------|---|----------------|
| 1008. | Neuropsychologisches Seminar für
Mediziner und Psychologen
Nach Vereinbarung (2stündig)
Gebäude 22.03, Ebene 05, Raum 76 | Grünewald |
| 1009. | Anleitung zu wissenschaftlichen Arbeiten
Nach Vereinbarung | Hopf/Grünewald |

III. Biophysik und Elektronenmikroskopie

- | | |
|---|---|
| 1010. Funktionelle Morphologie der Zelle
Mo. 11–13 (2stündig) | Vogell |
| 1011. Einführung in die Elektronenmikroskopie
1stündig, nach Vereinbarung | Vogell/Hahn |
| 1012. Elektronenmikroskopischer Kurs
ganztägig als Blockveranstaltung
in der vorlesungsfreien Zeit
am Ende des WS 78/79 | Vogell/Hahn/
Ruska und
Assistenten |
| 1013. Praktikum der Biologie für Mediziner
Teil Cytologie
Kurs A: Di. 14–18
Kurs B: Do. 14–18
(4stündig) Mikroskopiersaal des
Anatomischen Instituts | Vogell/Ass. zus.
mit den Doz. des
Faches Biologie |
| 1014. Anleitung zu wissenschaftlichen Arbeiten
nach Vereinbarung | Vogell |

IV. Physiologie

- | | |
|---|--|
| 1015. Physiologie 1. Teil (vegetative Physiologie)
Mo.–Do. 8–9 (4stündig)
Hörsaal 2A | Lochner/Arnold/
Kaufmann/Moser/
Müller-Ruchholtz/
Raff/Thämer/
Wenzel |
| 1016. Physiologie 2. Teil (animalische Physiologie)
Mo., Di., Do., Fr. 10–11 (4stündig)
Hörsaal 2D | Haase/Scheibner/
Fromm |
| 1017. Physiologisches Praktikum mit Seminar,
je nach Gruppeneinteilung (8stündig)
Mo.–Fr. 11–13.30
Mo., Mi. 14.30–16
Kursräume des Physiologischen Institutes | Lochner/Haase/
Kaufmann/Arnold/
Bayer/Moser/Müller-
Ruchholtz/Scheibner/
Scholtholt/Thämer/
Assistenten |
| 1018. Physiologisches Praktikum für Biologen
Mo.–Fr. (halbtägig)
nach Vereinbarung | Lochner/Arnold/
Scheibner/Müller-
Ruchholtz/Thämer/
Wenzel |
| 1019. Physiologie des Mittel- und Innenohres
Mo. 18–20 (2stündig) oder nach Vereinbarung
Hörsaal 2B | Morgenstern |
| 1020. Biologisches Kolloquium für Fortgeschrittene
Mi. 16–17
Hörsaal 2B | Lochner/Greeff/
Staib/Arnold |
| 1021. Anleitung zum wissenschaftlichen Arbeiten
nach Vereinbarung | Arnold/Haase/
Kaufmann/Lochner/
Moser/Müller-
Ruchholtz/Scheibner/
Thämer |

V. Physiologische Chemie

1022. Physiologische Chemie 1. Teil
Mo.–Do. 9–10, Fr. 8–9 (5stündig)
Hörsaal 2A Bojar/Hollmann/
Kröner/Reinauer/
Schwenen/Staib
1023. Physiologisch-chemisches Praktikum
mit Seminar (nur für 3. Semester)
a) Seminar (4stündig)
Di. und Do. 10–12
b) Praktikum (7stündig)
Kurs A: Di. 12–18
Kurs B: Do. 12–18
Kursräume des Instituts für Physiologische
Chemie Bojar/Hollmann/
Kröner/Reinauer/
Schwenen/Staib
und Assistenten
1024. Physiologisch-chemisches Praktikum
für Biologen (ganztägig) mit Seminar
Voraussetzung: Erfolgreiche Teilnahme am
Physiologisch-chemischen Praktikum
mit Seminar Bojar/Hollmann/
Kröner/Reinauer/
Schwenen/Staib
und Assistenten
Laboratorien des Instituts
1025. Biologisches Kolloquium für Fortgeschrittene
Mi. 16–17
Hörsaal 2B Staib/Arnold/
Greeff/Lochner
1026. Kolloquium für Diplomanden und Doktoranden
(4stündig)
Zeit nach Vereinbarung Bojar/Hollmann/
Kröner/Reinauer/
Schwenen/Staib
1027. Anleitung zum wissenschaftlichen Arbeiten
ganztägig (priv.)
Institut für Physiologische Chemie und
Diabetes-Forschungsinstitut an der
Universität Düsseldorf Bojar/Hollmann/
Kröner/Reinauer/
Schwenen/Staib

VI. Humangenetik u. Anthropologie

1028. Humangenetik I und II für Mediziner,
Naturwissenschaftler und Psychologen
(Grundlagen der Genetik und
Klinische Genetik)
Mo. und Fr. 10–11
Hörsaal 3D Röhrborn
1029. Einführung in die Anthropologie
Nach Vereinbarung (2stündig)
Hörsaal 6F Scheil
1030. Seminar über moderne Probleme der
Humangenetik
Nach besonderer Ankündigung
Seminarraum des Institutes, Gebäude 23.12 Röhrborn
1031. Kurs über Methoden der Humangenetik
(Zytogenetik, Serogenetik, Teratogenese,
Auslösung erblicher Veränderungen)
Ferienkurs (25 Stunden)
Praktikumsraum des Institutes,
Gebäude 23.12 Röhrborn/Ass.

- | | | |
|-------|--|---|
| 1032. | Praktikum der Biologie für Mediziner,
Teil Humangenetik
Mikroskopierraum des Anatomischen
Institutes | Röhrborn/Ass. zus. mit
den Doz. des Faches
Biologie |
| 1033. | Seminar für Doktoranden und
fortgeschrittene Studenten
nach Vereinbarung
Seminarraum des Institutes,
Gebäude 23.12 | Röhrborn/Ass. |
| 1034. | Anleitung zu wissenschaftlichen Arbeiten
auf dem Gebiet der Humangenetik | Röhrborn |

VII. Allg. Pathologie, Pathologische Anatomie und Neuropathologie

- | | | |
|-------|---|---|
| 1035. | Vorlesung über Allgemeine Pathologie und
Kurs der Allgemeinen Pathologie
Mo. – Fr. 8 – 10
Großer Hörsaal des Pathologischen Institutes | Hort/Wechsler/
Huth/Pfitzer/
Müntefering/
Frenzel |
| 1036. | Vorlesung über Spezielle Pathologische
Anatomie und Kurs der Speziellen Pathologie
Di. u. Fr. 14 – 16
Kurssaal des Pathologischen Institutes | Hort/Wechsler/
Huth/Pfitzer/
Müntefering/
Frenzel |
| 1037. | Ausgewählte Kapitel aus der Speziellen
Pathologie
Nach Vereinbarung
Großer Hörsaal des Pathologischen Institutes | Hort/Huth,
Wechsler/
Müntefering/
Borchard/Frenzel |
| 1038. | Seminar der Allgemeinen Pathologie
Di. 17 – 19
Großer Hörsaal des Pathologischen Institutes | Borchard |
| 1039. | Spezielle Pathologie für Zahnmediziner
Do. 16 – 18
Großer Hörsaal des Pathologischen Instituts | Borchard |
| 1040. | Pathologisch-Histologischer Kurs
für Zahnmediziner
Fr. 16 – 18
Großer Hörsaal des Pathologischen Instituts | Borchard |
| 1041. | Klinisch-Pathologisches Kolloquium
Di. 17 s. t. (14täglich)
Großer Hörsaal des Pathologischen Institutes | Hort |
| 1042. | Pathologisch-Anatomische Demonstrationen
jeden 2. Mittwoch im Monat 17 – 17.45
Kurssaal des Pathologischen Institutes | Hort |
| 1043. | Pathologie des Blutes und der
blutbildenden Organe
Di. 16–18 (2stündig)
Großer Hörsaal des Pathologischen Institutes | Fresen |
| 1044. | Ausgewählte Kapitel der speziellen Pathologie
Knieriem
(1stündig, nach Vereinbarung)
Hörsaal Bethesda-Krankenhaus,
Heerstr. 219, Duisburg | |

- | | | |
|-------|---|--|
| 1045. | Klinisch-Pathologische Demonstrationen für die Studenten des 4. Studienjahres
Do. 15–17 (2stündig, 14täglich)
Hörsaal Bethesda-Krankenhaus, Heerstr. 219,
Duisburg | Knieriem |
| 1046. | Praktische Histopathologie
Mo. 11.30–13
Großer Hörsaal des Pathologischen Institutes | Poche |
| 1047. | Beiträge zur Experimentellen Pathologie
Mi. 14.15–15.45
Großer Hörsaal des Pathologischen Institutes | Hilscher |
| 1048. | Neurologisch-Neurochirurgisch-
Neuropathologische Konferenz
Mi. 17 ct (14täglich) | Freund/Kuhlendahl/
Wechsler |
| 1049. | Neurobiologisches Kolloquium
Do. 18–19
Hörsaal 2 B | Freund/Haase/
Hopf/Vosteen/
Wechsler |
| 1050. | Anleitung zu wissenschaftlichen Arbeiten
auf dem Gebiet der klinischen
und experimentellen Neuropathologie
Nach Vereinbarung | Wechsler |

VIII. Pharmakologie und Toxikologie

- | | | |
|-------|--|--|
| 1051. | Pharmakologie und Toxikologie für
Zahnmediziner
(2stündig) nach Vereinbarung | Greeff/Ohnesorge/
Wirth/Noack |
| 1052. | Kurs der allgemeinen Pharmakologie
und Toxikologie
Teil A, Mo. 15–18
Teil B, Di. 14–17
Teil C, Fr. 13–16 | Greeff/Ohnesorge/
Antweiler/Arndt/
Hoffmeister/Köhler/
Noack/Wirth |
| 1053. | Kurs der speziellen Pharmakologie
Mo. 10–13 | Greeff/Ohnesorge/
Wirth/Noack/
Credner/Kindler/
Pöttgen/Gries/
Horster/Seipel/
Grabensee/Kley |
| 1054. | Spezielle Probleme der Umwelttoxikologie
(1stündig) nach Vereinbarung | Ohnesorge |
| 1055. | Kolloquium Klinische Pharmakologie
Do. 15–17 (14täglich) | Greeff/Horster/
Wirth/Noack |
| 1056. | Chemotherapeutika und Desinfektionsmittel
(1stündig) nach Vereinbarung | Dransfeld |
| 1057. | Arzneimittelprüfung und Arzneimittelgesetz
(1stündig) nach Vereinbarung | Credner |
| 1058. | Pharmakologisches Praktikum für Biologen
(4stündig) nach Vereinbarung | Greeff/Wirth/
Noack |
| 1059. | Arbeiten im Laboratorium | Greeff/Ohnesorge/
Wirth/Noack |

- | | | |
|-------|--|------------------------------|
| 1060. | Biologisches Kolloquium
Mi. 16–17 | Greeff/Lochner/
Staib |
| 1061. | Der wissenschaftliche Film in Lehre und
Forschung:
Diskussion aktueller Probleme der Natur-
wissenschaft und Medizin
nach Vereinbarung | Munck/Greeff/
Schadewaldt |
| 1062. | Toxikologie luftverunreinigender Stoffe
(1stündig) nach Vereinbarung
Inst. f. Lufthygiene, Gurlittstr. 53 | Antweiler |
| 1063. | Anleitung zum tierexperimentellen Arbeiten
mit praktischen Übungen
(4stündig, 14täglich) nach Vereinbarung | Herberg |
| 1064. | Anleitung zum wissenschaftlichen Arbeiten
(ganztägig) Diabetesforschungsinstitut an
der Universität Düsseldorf | Herberg |

IX. Medizinische Mikrobiologie und Virologie

- | | | |
|-------|---|---|
| 1065. | Medizinische Mikrobiologie
(Chemotherapie, Immunologie, Virologie) | Naumann/Schmidt/
Brunner/Rosin |
| 1066. | Praktikum der Mikrobiologie
(Bakteriologisch-serologischer Kurs)
theoret. Teil für alle Teilnehmer (180)
Mo. 14–15
prakt. Teil A (60): Mo. 15–17
prakt. Teil B (60): Di. 14–16
prakt. Teil C (60): Fr. 14–16
Großer Hörsaal und bakt. Kurssaal | Naumann/Schmidt/
Rosin/Brunner
u. Assistenten |
| 1067. | Einführung in die klinische Bakteriologie
Mi. 14–15
bakt. Kurssaal | Tomaschroff |
| 1068. | Fragen der Bakterienpathogenität
Mi. 15–16
bakt. Kurssaal | Tomaschhoff/Rosin |
| 1069. | Einführung in die Virologie
Do. 15–16
Viruspavillon | Schmidt |
| 1070. | Klinische Virologie
Mo. 15–16
Viruspavillon | Schmidt |
| 1071. | Klinische Pharmakologie der Antibiotica
Mi. 14–15
Kleiner Hörsaal | Rosin |
| 1072. | Immunologie
Mi. 15–16
Kleiner Hörsaal | Brunner |
| 1073. | Die Bakteriologie der klassischen
Infektionskrankheiten
Mi. 16–17
Kleiner Hörsaal | Lange |

X. Hygiene

1074. Ökologischer Kurs
(Arbeits-, Gerichts- u. Sozialmedizin,
Hygiene, Impfkurs)
Mo. 11–13 und 15–17, Mi. 11–13 und
15–17 sowie Fr. 11.30–13.30 (14täglich)
Gr. Hörsaal der Pathologie
N. N./Schweitzer/Hoppe/
Schlipköter
1075. Hygiene
Mi. 15–17
Schlipköter/Grün/
Seemayer/Dehnen/
Dolgner
1076. Impfkurs
Mo. 11–12
Schlipköter/Seemayer/
Idel
1077. Allgemeine Hygiene, praktischer Teil
Fr. 11.30–13.30 (14täglich)
Bruch/Dehnen/Pott/
Ritterstaedt/Seemayer
1078. Sozialmedizin
Mi. 11–13
Berchtold/Greiser/
Hoppe/Sassen
1079. Sozialhygienische Exkursionen nach
Vereinbarung
Hoppe
1080. Hygiene einschl. Mikrobiologie mit Prakti-
schen Übungen für Zahnmediziner
Mo. 16–18.30
Hörsaal Kieferklinik
Grün
1081. Betrieb, Hygiene und Bau von Kranken-
häusern
Mi. und Sa. nach Vereinbarung
Eichhorn/Grün
1082. Hygiene-Exkursionen und Anleitung zu
wissenschaftlichen Arbeiten
nach Vereinbarung (6stündig)
Schlipköter/Grün/
Hilscher/Seemayer
1083. Beiträge zur experimentellen Pathologie
nach Vereinbarung
Hilscher
1084. Tropenmedizin
Do. 11–13
Fr. 11–13
Richter

XI. Klinische Chemie

1085. Kurs der Klinischen Chemie und
Hämatologie
Di., Mi. 10.15–11
Mi. bzw. Do. 14.15–17.15
Rick
1086. Anleitung zu wissenschaftlichen Arbeiten
nach Vereinbarung (priv.)
Rick

XII. Arbeitsmedizin

1087. Ökologischer Kurs, Arbeitsmedizin
Mo. 12–13 (1stündig)
Hörsaal Gerichtsmedizin
N. N./Diller/Goerz/
Peters
1088. Arbeitsmedizinische Exkursionen nach
Vereinbarung
Diller/Peters

1089. Ergonomie für Mediziner
Fr. 16–18 (2stündig)
Hörsaal Fachhochschule Düsseldorf
Josef-Gockeln-Straße 9
Peters

XIII. Krankenhauswesen

1090. „Betrieb, Hygiene und Bau von Krankenhäusern“
– mittwochs und samstags –
(nach Vereinbarung)
Eichhorn/Grün
1091. „Seminar für Krankenhausleitung und -verwaltung“
Der genaue Vorlesungsplan kann zu Semesterbeginn beim Seminarsekretariat des Deutschen Krankenhausinstituts, Tersteegenstraße 9, 4000 Düsseldorf 30, angefordert werden. Es erfolgt gleichzeitig gesonderte Bekanntmachung.
– Großer Hörsaal Deutsches Krankenhaus Centrum –
Tersteegenstraße 9, 4000 Düsseldorf
Eichhorn

XIV. Gerichtliche Medizin

1092. Ökologischer Kurs
Mo. 15–17 (2stündig)
Schweitzer/Reh/
Trube-Becker/Wulff/
Haarhoff/Ramms/
v. Tamaska/Helmbrecht/
Daldrup/Henke
1093. Gerichtliche Medizin für Hörer nach alter Bestallungsordnung
Mo. 15–17 (2stündig)
Schweitzer/Reh/
Trube-Becker/Wulff/
Haarhoff
1094. Reichsversicherungsordnung und Versicherungsmedizin
(nach Vereinbarung)
Trube-Becker
1095. Vaterschaftsbestimmung, rechtliche und medizinische Probleme
nach Vereinbarung)
Trube-Becker
1096. Delikte gegen das Kind
(nach Vereinbarung)
Trube-Becker
1097. Arztrecht (Schweigepflicht, Kunstfehler u. a.)
Di. 16–17 (1stündig)
Trube-Becker
1098. Ärztliche Maßnahmen am Tatort
Do. 16–17 (1stündig)
Reh
1099. Forensische Pathologie
Do. 17–18 (1stündig)
Reh
1100. Einführung in die Rechtsmedizin
Do. 14–15 (1stündig)
Greiner
1101. Grundriß der Gerichtsmedizin
mit Manuskriptausgabe
Do. 16–17 (1stündig)
Arbab-Zadeh

- | | | |
|-------|--|------------------------------|
| 1102. | Ärztliche Rechts- und Haftungslehre
Do. 17–18 (1stündig) | Arbab-Zadeh |
| 1103. | Theoretische Chemie für Mediziner
(ausgewählte Kapitel)
nach Vereinbarung (2stündig) | Wulff/Helmbrecht/
Daldrup |
| 1104. | Infrarot- und Massenspektrometrie
für Mediziner
nach Vereinbarung (2stündig) | Wulff/Helmbrecht/
Daldrup |
| 1105. | Spezielle Giftnachweismethoden
und praktische Übungen
nach Vereinbarung (2stündig) | Wulff/Helmbrecht/
Daldrup |

Alle Vorlesungen finden im Hörsaal der Gerichtsmedizin statt.

XV. Geschichte der Medizin

- | | | |
|-------|--|------------------------------|
| 1106. | Medizinische Terminologie
(für erste Semester) | |
| | a) für Hörer mit lateinischen
Vorkenntnissen
Di. 14–16 (2stündig)
Hörsaal 2A | Schadewaldt |
| | b) für Hörer ohne lateinische
Vorkenntnisse und Zahnmediziner
Di. 14–16 (2stündig)
Gebäude 23.12, Ebene 04, Raum 24 | Otten |
| 1107. | Einführung in die Medizin
(für erste Semester)
Di. 10–11 (1stündig)
Hörsaal 2 A | Schadewaldt |
| 1108. | Überblick über die Geschichte der Medizin
Do. 8–10 (2stündig)
Gebäude 23.12, Ebene 04, Raum 24 | Schadewaldt |
| 1109. | Einführung in die medizinische und
naturwissenschaftliche Bibliographie
(vor allem für Doktoranden)
Di. 18–19 (1stündig) privatissime
Gebäude 23.12, Ebene 04, Raum 24 | Schadewaldt |
| 1110. | Medizinische Publizistik
nach Vereinbarung | Deneke |
| 1111. | Der Wissenschaftliche Film in Lehre und
Forschung (für Hörer aller Fakultäten)
nach Vereinbarung | Munck/Greeff/
Schadewaldt |

XVI. Medizinische Statistik und Biomathematik

- | | | |
|-------|---|-----------------------------|
| 1112. | Biomathematik für Mediziner
(2stündig) | Jesdinsky |
| 1113. | Übungen zur Biomathematik für Mediziner
(2stündig) | Jesdinsky/Richter/
N. N. |
| 1114. | Statistische Beratung
(nach Vereinbarung) | Jesdinsky/Richter/
N. N. |
| 1115. | Biomathematisches Kolloquium
Do. 10–12 (14täglich) | Jesdinsky/Richter |

- | | |
|---|--|
| 1116. Mathematische Modelle in Medizin und Biologie
Do. 18–20
Hörsaal 3 C | Jesdinsky/Richter |
| 1117. Statistische Planung und Auswertung medizinischer Untersuchungen | Jesdinsky/Richter |
| 1118. Statistisches Kolloquium
Vorträge nach gesonderter Bekanntgabe | Janßen/Jesdinsky/
Klinger/Krauth |
| 1119. Softwarebereitstellung und -anwendung auf medizinisch-biologische Fragestellungen
2 Std. (14täglich) | Jesdinsky/Knop/
Lehmacher/Heydthausen/
Richter |

XVII. Medizinische Psychologie

- | | |
|--|--|
| 1120. Medizinische Psychologie für Vorklinker
Mi. 11–13 (2stündig)
Hörsaal 2 A | Steingrüber |
| 1121. Praktische Übungen: Kursus der Medizinischen Psychologie
(4stündig als Blockveranstaltung in Parallelkursen) | Steingrüber/
Bisping/Fischer/
Pflugmacher/
Stegie |
| 1122. Seminar zur Medizinischen Psychologie
Zeit nach Vereinbarung (2stündig)
Seminarraum des Instituts für Medizinische Psychologie | Steingrüber |
| 1123. Anleitung zu wissenschaftlichen Arbeiten
Ort und Zeit nach Vereinbarung | Steingrüber |

XVIII. Medizinische Soziologie

- | | |
|--|------------|
| 1124. Medizinische Soziologie
Mo. 16–18 (2stündig)
Hörsaal 2 A | von Ferber |
|--|------------|

XIX. Innere Medizin (Medizinische Klinik und Poliklinik)

(Gemeinschaftslehrveranstaltungen der Kliniken A–E)

- | | |
|---|--|
| 1125. Innere Medizin
gleichzeitig Med.-Klinik und
Poliklinik gemäß alter AO
Mo.–Fr. 10–11
Hörsaal Gebäude 13.80 und 18.72 | Gries/Krüskenper/
Loogen/Schneider/
Strohmeier/
Zimmermann/Fischer/
Fritsch/Grabensee/
Köhler, E./Kuhn/Miller/
Schnurr/Seipel/
Spiller/Wienbeck |
| 1126. Unterricht am Krankenbett
(2. klinischer Studienabschnitt,
innerhalb Vorlesung Innere Medizin)
Mi. 10–11 | Fischer/Fritsch/
Grabensee/Herrmann/
Horster/Köhler, E./
Kuhn/Schnurr/Seipel/
Solbach/Spiller/
Wiegelmann/Wienbeck/
Wildmeister |

- | | |
|--|--|
| <p>1127. Medizinische-klinische Visite
(II. klinischer Studienabschnitt,
4. Semester)
Mo. 17–18.30 (2stündig)
Vorbereitung mit Gruppeneinteilung
s. Aushang</p> | <p>Eickenbusch/Fischer/
Fritsch/Grabensee/
Herrmann/Horster/
Kindler/Köhler, E./
Kuhn/Loogen/
Schneider/Schnurr/
Seipel/Solbach/Spiller/
Wiegelmann/Wienbeck</p> |
| <p>1128. Kurs der allg. klinischen Untersuchung:
Innere Medizin
Vorlesung Di. u. Do. 14–14.45
Praktikum Di. 15–16.30
Mi. u. Fr. 14–15.30
(Gruppeneinteilung Vorbereitung
s. Aushang)
Hörsaal Gebäude 13.80</p> | <p>Fischer/Fritsch/
Grabensee/Herrmann/
Kley/Köhler, E./ Kuhn/
Schnurr/Seipel/Spiller/
Vogelberg/
Wiegelmann
u. Assistenten</p> |
| <p>1129. Pathophysiologie und Pathobiochemie
Mo. u. Do. 10–11
Hörsaal Kinderklinik</p> | <p>Gries/Krüskenper/
Loogen/Schneider/
Strohmeier/
Zimmermann/Fischer/
Fritsch/Grabensee/
Irmischer/Kindler/
Köhler, E./Köhler, M./
Kuhn/Miller/Pöttgen/
Schnurr/Schröder/Seipel/
Spiller/Wienbeck</p> |
| <p>1130. 3. Klinischer Studienabschnitt
Seminar
Di. u. Do. 15 s. t. – 16
Hörsaal Gebäude 13.80 u. 18.72
s. Aushang</p> | <p>Krüskenper/Loogen/
Schneider/Strohmeier/
Zimmermann/Fischer/
Fritsch/Goeckenjan/
Grabensee/Kley/
Köhler, E./Kuhn/Miller/
Schnurr/Seipel/
Solbach/Spiller/
Wiegelmann/Wienbeck</p> |

XIX a. Innere Medizin (Klinik A)

- | | |
|---|--|
| <p>1131. Medizinische Propädeutik
(Für Studierende im I. Abschnitt des
klinischen Studiums)
nach Vereinbarung</p> | <p>Fischer/Fritsch</p> |
| <p>1132. Innere Medizin für Zahnmediziner
Mi. 15 (1stündig)</p> | <p>Kaiser</p> |
| <p>1133. Differentialdiagnose innerer Erkrankungen
für Fortgeschrittene und Examenssemester
Mi. 12–13</p> | <p>Fischer/Fritsch/
Hausamen/Schnurr</p> |
| <p>1134. Diagnostik und Therapie innerer
Erkrankungen in der Praxis
Mo. 17 c. t. (1stündig)</p> | <p>Landen</p> |
| <p>1135. Diagnostisch-therapeutisches Kolloquium
Do. 16–17 (1stündig)
Kliniken der Landeshauptstadt Düsseldorf
Gräulinger Straße 120, Düsseldorf Gerresheim</p> | <p>Mürtz
und Mitarbeiter</p> |

- | | | |
|-------|--|---|
| 1136. | Haematologisch-hämostaseologisches
Kolloquium
(2stündig), nach Vereinbarung
Seminarraum (Raum 321) | Schneider |
| 1137. | Differentialdiagnose haematologischer
Erkrankungen
Do. 17-18 | Pöttgen |
| 1138. | Haematologisch-zytologischer Diagnostik-
kurs (2stündig)
Beginn nach Anschlag | Fischer |
| 1139. | Haematologische-onkologische Visite
(1stündig), nach Vereinbarung
s. Aushang | Schneider
und Mitarbeiter |
| 1140. | Klinische Immunologie und Immunpathologie
Mo. 14-15.30
(2stündig) Seminarraum (Raum 321) | Schneider/Fischer/
Fritsch/Grabensee/
Schnurr |
| 1141. | Klinisches Kolloquium
Fr. 17, nach Vereinbarung
(1stündig, 14täglich) | Schneider |
| 1142. | Immunologie in der Klinik
(1stündig)
Nach Vereinbarung | Kindler/Fuchs |
| 1143. | Spezielle Probleme bei Nieren- und
Hochdruckkrankheiten
(1stündig), nach Vereinbarung | Grabensee/Schnurr |
| 1144. | Einführung in die gastroenterologische
Endoskopie und Biopsie
nach Vereinbarung | Fritsch |
| 1145. | Kurs für klinische Elektrokardiographie
Mi. 18-19.30 (2stündig) | Büchner/Gleichmanr |
| 1146. | Klinische Visite im Klinikum Barmen
Do. 10-13 (4stündig)
Transport per Bus 9.00 ab Gebäude 13.80 | Gehrmann |
| 1147. | Klinische Visite für Fortgeschrittene
Medizinische Klinik des Evangelischen
Krankenhauses Düsseldorf
Do. 10-11 (1stündig) | Herms |
| 1148. | Klinische Visite im Marien-Hospital
Gelsenkirchen
Do. 11.30-13
(2stündig)
Gelsenkirchen, Marienhospital | Odenthal |
| 1149. | Klinische Visite im Bethesda-Krankenhaus
Duisburg
Mo. 16-17.30 oder nach Vereinbarung | Petrides |

XX. Innere Medizin (Klinik B)

- | | | |
|-------|--|-----------------------------------|
| 1150. | EKG-Kurs für Anfänger
(1stündig, Zeit nach Vereinbarung)
Hörsaal Gebäude 13.80 | Seipel/Breithardt/
Goeckenjahn |
|-------|--|-----------------------------------|

- | | | |
|-------|--|--|
| 1151. | Auskultationskurs für Fortgeschrittene
(2stündig, Zeit nach Vereinbarung) | Loogen/Kuhn |
| 1152. | Kardiologisch-Kardiologisches
Kolloquium
Fr. 16–18
Röntgenabt. d. Chirurg. Klinik | Loogen/Bircks
und Mitarbeiter |
| 1153. | Lehrgespräche Innere Medizin
(III. klin. Studienabschnitt,
2stündig, Zeit nach Vereinbarung) | Loogen/Seipel/Kuhn/
Spiller/E. Köhler/
Both/Gleichmann |
| 1154. | Praktische EKG-Auswertung
(1stündig, III. klin. Studienabschnitt,
Zeit nach Vereinbarung) | Seipel
und Assistenten |
| 1155. | Kardiologisches Seminar mit besonderer
Berücksichtigung der Rehabilitation
3tägig nach Vereinbarung im Gollwitzer-
Meier-Institut Bad Oeynhausen
(Einzelheiten s. Aushang) | Gleichmann
und Mitarbeiter |

XXI. Innere Medizin (Kliniken C, D, E)

- | | | |
|-------|---|---|
| 1156. | Praktikum für klinische Chemie und
Hämatologie
Mi. 13–14.30, Hörsaal II
Prakt. Übungen: Kurs I, Mi. 14.30–17.30;
Kurs II, Do. 14–17, jeweils Kursraum
Gebäude 18.72
(je Kurs 20 Teilnehmer) | Bremer/
Grünekleee/Irmscher/
Jacobi/Kley |
| 1157. | Lehrgespräche/Innere Medizin
(im Rahmen des 3. klinischen Studienab-
schnittes)
Mi. 12–13
Seminarraum Gebäude 18.72 | Herrmann/Horster/Kley/
Krüskemper/Miller/
Solbach/Strohmeyer/
Wiegelmann/Wienbeck/
Zimmermann |
| 1158. | Funktionstests in der Inneren Medizin (für
Studierende im 2. Abschnitt des Klini-
schen Studiums)
(1stündig nach Vereinbarung)
Hörsaal Gebäude 13.80 und 18.72 | Grünekleee/Grabensee/
Kley/Miller |
| 1159. | Innere Medizin (mit Demonstrationen)
(für Studierende im 1. Abschnitt des klini-
schen Studiums)
2stündig
Med. Klinik C | Krüskemper |
| 1160. | Gastroenterologische Visite und
Kolloquium
Mi. 16–18 (2stündig)
Hörsaal Gebäude 18.72 | Strohmeyer/Wienbeck/
Miller/Borchard/
Franken/Fritsch/
Hausamen/Jacobs/
Kremer/Stolze/Swart |
| 1161. | Endoskopischer Untersuchungskurs
Mo. 8–9.30 (2stündig)
Endoskopierräume Gebäude 18.72 | Miller/Strohmeyer/
Wienbeck |
| 1162. | Chemisch-physikalischer Kurs für Zahn-
mediziner
Mo. 1–13 (2stündig)
Hörsaal Gebäude 18.72 | Zimmermann |

- | | |
|---|---|
| 1163. Stoffwechselkrankheiten
Seminar nach Vereinbarung (1stündig) | Berchtold/Bremer/
Gries/Vogelberg/
Zimmermann |
| 1164. Naturgemäße Heilmethoden einschließlich
Balneologie, Klimatologie und Diätetik
Sa. 10 s. t. – 11.30
(2stündig, 14täglich)
Hörsaal Gebäude 18.72 | Amelung/Gries |
| 1165. Differentialdiagnose innerer Erkrankungen
nach Vereinbarung (1stündig)
Hörsaal Gebäude 18.72 | Sack |
| 1166. Klinische Visite
Mo. 17–18.30 (2stündig)
Klinikum Wuppertal-Elberfeld | Jahnke |
| 1167. Probleme bei der klinischen Prüfung
neuer Arzneimittel
(2stündig, 14täglich)
nach Vereinbarung (priv.) | Bethge |
| 1168. Spezielle Krankheitsbilder
Diagnostik und Therapie
nach Vereinbarung (2stündig) | Kazmeier |
| 1169. Prevention und Rehabilitation arterieller
Verschlußkrankheiten (Kolloquium)
(1stündig, nach Vereinbarung)
Hörsaal Gebäude 13.80 | Sandmann/Vogelberg |

XXII. Allgemeinmedizin

- | | |
|--|--------------------|
| 1170. Allgemeinmedizin
Mi. 14–15 (1stündig)
Hörsaal II | Helmich/Schumacher |
|--|--------------------|

XXIII. Neurologie

- | | |
|--|--|
| 1171. Neurologische Klinik und Poliklinik mit
Gruppenunterricht
Di., Mi., Fr. 8–9,
Mi. 11–12, Fr. 14–15 (5stündig)
Hörsaal Gebäude 18.70 | Freund/Baust/
Becker/Rabe |
| 1172. EEG-Kolloquium für Fortgeschrittene
Mi. 14.30–16 (2stündig)
EEG-Abt. der Neurologischen Klinik | Rabe |
| 1173. Neurobiologisches Kolloquium
Do. 18–19
Hörsaal 2 B | Freund/Haase/
Hopf/Vosteen/
Wechsler |
| 1174. Neurologische Visite
Do. 16–18 (2stündig)
Neurologische Klinik | Becker |
| 1175. Neurologisch-Neurochirurgisch-
Neuropathologische Konferenz
Mi. 17 c. t. (14täglich) | Freund/Kuhlendahl/
Wechsler |

- | | | |
|-------|--|--|
| 1176. | Neurologische Fallbesprechung
Di. 18 s. t. (2stündig)
Neurologische Klinik | Freund/Baust/
Becker/Rabe |
| 1177. | Klinisch-neurologisches Kolloquium mit
Krankendemonstrationen
Di. 14–16, 14täglich (2stündig)
oder nach Vereinbarung.
Marien-Hospital Düsseldorf, Rochusstr. 2 | Mittelbach |
| 1178. | Kurs der allgemeinen klinischen Unter-
suchungen (gemeinsam mit den
Medizinischen Kliniken)
nach ausgehängtem Semesterplan | Freund/Baust/
Becker/Rabe
u. Assistenten |

XXIV. Psychiatrie

- | | | |
|-------|---|-----------------|
| 1179. | Psychiatrische Klinik
Di. 14.30–16, 16.15–17.45 (4stündig)
Hörsaal Psychiatrische Klinik,
Bergische Landstr. 2 | Heinrich/Linden |
| 1180. | Einführung in die forensische Psychiatrie.
Nach Vereinbarung.
Hörsaal Psychiatrische Klinik,
Bergische Landstr. 2 | Haring |
| 1181. | Therapie mit Psychopharmaka.
Nach Vereinbarung.
Psychiatrische Klinik, Bergische Landstr. 2 | Haring |
| 1182. | Psychiatrischer Untersuchungskurs mit
Vorstellungen psychisch Kranker.
Fr. 17–19, 14tgl.
Hörsaal Psychiatrische Klinik,
Bergische Landstr. 2 | Albert |
| 1183. | Gruppentherapeutische und gruppen-
dynamische Konzepte – Theorie und Praxis.
Di. 17.30, (2stündig), 14tgl.
Hörsaal Psychiatrische Klinik,
Bergische Landstr. 2 | Lehmann |
| 1184. | Methoden der Ökologie und Epidemiologie
in der Psychiatrie.
(2stündig) nach Vereinbarung.
Psychiatrische Klinik, Bergische Landstr. 2 | U. Müller |
| 1185. | Jugendpsychiatrisch-heilpädagogisches
Kolloquium unter besonderer Berücksichtigung
der Probleme behinderter Kinder und
Jugendlicher (Patientenvorstellungen,
Untersuchungsverfahren, Lehrfilme).
Nach Vereinbarung | Krebs |
| 1186. | Einführung in die klinische Kinder- und
Jugendpsychiatrie.
Mi. 10.15–11.45 (2stündig, 14tgl.)
Hörsaal Kinderklinik | Bosch |

- | | | |
|-------|--|---|
| 1187. | Klinisch-psychiatrische Visite
(auch für Psychologen).
Zeit nach Vereinbarung (14tgl.)
Rheinische Landesklinik Köln.
Wilhelm-Griessinger Str. 23, 5000 Köln 91
(Merheim) | Bergener |
| 1188. | Gerontopsychiatrie mit Krankenversorgung
Zeit nach Vereinbarung (2stündig, 14tgl.)
Rheinische Landesklinik,
Wilhelm-Griesinger-Str. 23, Köln 91
(Merheim) | Bergener |
| 1189. | Anleitung zu wissenschaftlichen Arbeiten.
Nach Vereinbarung.
Rheinische Landesklinik,
Wilhelm-Griesinger-Str. 23,
Köln 91 (Merheim) | Bergener |
| 1190. | Propädeutik der Psychiatrie unter
besonderer Berücksichtigung der
klinischen Psychopathologie
(auch für Psychologen).
Mi. 16.30–18.00 (2stündig, 14tgl.)
Hörsaal Psychiatrische Klinik,
Bergische Landstr. 2 | Bergener |
| 1191. | Psychiatrisch-klinische Visite während der
Semesterferien (1stündig).
Rheinische Landesklinik Langenfeld | Lauber |
| 1192. | Analytische Gruppenpsychotherapie –
Milieu- und Soziotherapie – Ehe- und
Familietherapie – allgemeine Sozial-
psychiatrie – Krankenhausdynamik.
Fr. 18–19.30 (2stündig, 14tgl.)
Gebäude 23.21, Ebene 01, Raum 22/24 | Flegel |
| 1193. | Kolloquium „Elektronik in der Medizin“
Mi. 16.00 (2stündig, 14tgl.)
Ort nach Bekanntgabe | Wolff/Feinendegen/
Kuhlendahl/Vieten |
| 1194. | Praktikum der Psychosomatischen Medizin
und Psychotherapie.
Mo. 17–18 (1stündig)
Hörsaal Frauenklinik | Molinski |
| 1195. | Psycho-soziale Geschlechtsidentität und
Sexualstörungen.
Mo. 17–18 (1stündig)
Hörsaal Frauenklinik | Molinski |
| 1196. | Theorie und Praxis des interaktionellen
Ansatzes in der Psychosomatik,
mit Krankenvorstellungen.
Fr. 18–20 (2stündig, 14tgl.)
Hörsaal Kinderklinik | Mitscherlich |

XXV. Psychotherapie

1197. Praktikum der Psychosomatischen Medizin und Psychotherapie
Di. 15–17 (2stündig)
Hörsaal Frauenklinik
Heigl-Evers/
Molinski/Rechenberger/
Dmoch/Rosin/
Schulte-Herbrüggen/
Wienen/Zech
1198. Grundlagen der Psychotherapie
Mo. 15–17 (2stündig)
Hörsaal Frauenklinik
Heigl-Evers/
Molinski
1199. Kolloquium: Fallbesprechungen unter psychotherapeutischen Aspekten nach Vereinbarung (2stündig)
Psychotherapeutische Klinik
Bergische Landstr. 2
Heigl-Evers/
Rosin/
Schulte-Herbrüggen
1200. Psychotherapeutisches Kolloquium für PJ-Studenten (und für interessierte Assistenten) nach Voranmeldung
Gebäude 23.11, Ebene 00, Hörsaal 3 3G (Video-Studio)
Rosin
1201. Psycho-soziale Geschlechtsidentität und Sexualstörungen
Mo. 17–18 (1stündig)
Hörsaal Frauenklinik
Molinski
1202. Einführung in die Psychosomatik mit Krankenvorstellung
Fr. 18–20 (2stündig, 14täglich)
Hörsaal Kinderklinik
Mitscherlich
1203. Seminar über Psychosomatik in Frauenheilkunde und Dermatologie
Mi. 14–15 (1stündig)
Hörsaal Frauenklinik
Molinski/
Rechenberger
1204. Psychosomatik in der Dermatologie
Do. 14–15 (1stündig)
Hörsaal der Hautklinik
Rechenberger
1205. Anleitung zu wissenschaftlichen Arbeiten nach Vereinbarung (2stündig)
Gebäude gegenüber 18.70
Heigl-Evers
und Mitarbeiter

XXVI. Chirurgie

1206. Klinik der Chirurgie
(Ergänzende Lehrveranstaltungen zum Praktikum der Chirurgie)
Mo. – Fr. 8–9 (5stündig)
Großer Hörsaal Chirurgische Klinik
Bircks/Dettmar/
Drewes/Kremer/
Kreutzberg/Kuhlendahl/
Moschinski/Müller/
Schacht/Schulte/
Zindler
1207. Praktikum der Chirurgie
Do. 16–17.30 (2stündig)
Stationen der Chirurgischen Klinik
Professoren und wiss.
Mitarbeiter der Chirurgi-
schen Kliniken, der
Neurochirurgischen, der
Urologischen und der
Klinik für Kiefer- und
Plastische Gesichts-
chirurgie

- | | | |
|-------|--|---|
| 1208. | Erste Hilfe und Wiederbelebung für
Vorkliniker
Vortrag und Übung (2stündig)
Ort und Zeit nach Vereinbarung | Moschinski/Lennartz |
| 1209. | Kursus der allgemeinen klinischen Unter-
suchungen (operatives Stoffgebiet)
(gemeinsam mit den übrigen operativen
Kliniken)
nach ausgehängtem Semesterplan | Professoren und
Dozenten
der zugehörigen Kliniken |
| 1210. | Differentialdiagnose – Chirurgische Er-
krankungen:
Nach Vereinbarung
Stationen der Chirurgischen Klinik | Bircks/Drewes/
Jacobs/Jünemann/
Kivelitz/Kremer/
Kovacicek/Kreutzberg/
Moschinski/Müller/
Sailer/Schacht/
Schulte/Ullrich |
| 1211. | Angiologisches Kolloquium:
Wöchentlich (1stündig) nach Vereinbarung | Bircks/Drewes/Jacobs/
Jünemann/Kivelitz/
Kovacicek/Kremer/
Kreutzberg/Moschinski/
Müller/Rumpf/Sailer/
Sandmann/Schacht/
Schulte/Ulrich |
| 1212. | Chirurgische Poliklinik für Mediziner und
Zahnmediziner: Di. 10–11; Do. 11–13
(3stündig)
Großer Hörsaal Chirurgische Klinik | Drewes |
| 1213. | Propädeutik und Allgemeine Chirurgie
Do. 15–16 (1stündig)
Kleiner Hörsaal Chirurgische Klinik | Marx/Niemann |
| 1214. | Allgemeine Chirurgie für Zahnmediziner
(Vortrag)
Di. 10–12 (2stündig)
Kleiner Hörsaal Chirurgische Klinik | Ferbers |
| 1215. | Ausgewählte Kapitel aus der Abdominal-
chirurgie:
Nach Vereinbarung
Kleiner Hörsaal Chirurgische Klinik | Hoffmann |
| 1216. | Chirurgische klinische Visite:
Do. 17–19 (2stündig)
Ev. Krankenhaus Düsseldorf,
Kirchfeldstraße 40 | Gruenagel |
| 1217. | Verbandskurs:
Do. 17.30–19 (2stündig)
Kleiner Hörsaal Chirurgische Klinik | v. Elmendorff |
| 1218. | Wehrmedizin und Katastrophenmedizin:
Nach Vereinbarung (1stündig)
Kleiner Hörsaal Chirurgische Klinik | Ney |
| 1219. | Praktikum der Kleinen Chirurgie:
Mi. 10–12 (2stündig)
Chirurgische Klinik Dominikus-Krankenhaus | Sykosch |

- | | | |
|-------|--|--|
| 1220. | Einführung in die Proktologie:
Nach Vereinbarung (2stündig)
Chirurgische Klinik | Grewe |
| 1221. | Körpereigene Abwehr als Problem der All-
gemeinen Chirurgie:
Nach Vereinbarung (2stündig, 14täglich)
Kleiner Hörsaal Chirurgische Klinik | Baron |
| 1222. | Kolloquium über ausgewählte Kapitel der
Allgemeinen und Speziellen Chirurgie:
Zeit nach Vereinbarung (2stündig)
Kleiner Hörsaal Chirurgische Klinik | Niemann/Kovacicsek |
| 1223. | Repetitorium der Allgemeinen und Spe-
ziellen Chirurgie für Examenssemester
Mi. 16–17.30 (2stündig)
Großer Hörsaal Chirurgische Klinik | Irmer/Konrad/Major |
| 1224. | Praktischer Operationskurs
tgl. 9–11 Operationssaal | Bircks/Kremer |
| 1225. | Sportmedizin:
Nach Vereinbarung (1stündig) | Jünemann/Krämer/
Hausamen/Kreutzberg |
| 1226. | Bronchologischer Untersuchungskurs
nach Vereinbarung (1stündig)
Chirurgischer Op | Kreuzberg |
| 1227. | Allgemeinchirurgisches Kolloquium mit
klinischer Visite
Di. 16–18 (2stündig)
St. Josef-Hospital, Bergstraße 6–12,
Wuppertal | Hoffmann |
| 1228. | Kardiologisch-herzchirurgisches Kolloquium
Fr. 16–18 (2stündig)
Röntgenabteilung der Chir. Klinik | Bircks/Loogen/Schulte/
Mitarbeiter |
| 1229. | Ausgewählte Kapitel der Leberchirurgie.
Nach Vereinbarung
Kleiner Hörsaal Chirurgische Klinik | Kivelitz/Ulrich |
| 1230. | Ausgewählte Kapitel aus der Proktologie
(1stündig), nach Vereinbarung
Kleiner Hörsaal Chirurgische Klinik | Jünemann/Ulrich |
| 1231. | Klinik und Praktikum der Angiologie
(2stündig), Ort und Beginn nach
Vereinbarung | Sandmann/Rumpf |
| 1232. | Seminar über spezielle Chirurgie
(III. Klinischer Studienabschnitt)
Di., Do. 14–15.30 (2stündig)
Kleiner Hörsaal Chirurgische Klinik | Professoren und wiss.
Mitarbeiter der
Chirurgischen Klinik |
| 1233. | Praktische Übungen in der Endoskopie
Nach Vereinbarung (1stündig) | Schacht/Ulrich |
| 1234. | Hand-, Plastische und Wiederherstellungs-
chirurgie
nach Vereinbarung (1stündig) | Münchhoff |
| 1235. | Chirurgischer Operationskurs an der Leiche:
wöchentlich (1stündig) nach Vereinbarung | Hoffmann/Jacobs/
Jünemann/Ulrich |

XXVII. Laboratoriums- und Transfusionsmedizin

1236. Immunhämatologie, Transfusionsmedizin, Blutgruppenkunde
Di. 12.15–13 (1stündig) Brüster
1237. Hämatologisches und klin.-chem. Praktikum mit Einführung in die Hämatologie, Immunhämatologie, Gerinnungsphysiologie und klin. Chemie Brüster/Trobisch/
Stute
1238. Hämostaseologisches Kolloquium
Do. 17–19 (nach Vereinbarung) 2stündig. Brüster/Trobisch/
Stute
1239. Einführung in die Chemie der Plasmaproteine mit praktischen Übungen
Fr. 14–18 (4stündig) privatissime Trobisch
1240. Einführung in die Humanbiologie G. Arnold/Brüster/
Goslar/Lochner/
Rosenbauer/Staib

XXVIII. Anästhesiologie

1241. Praktische Übungen für akute Notfälle und erste ärztliche Hilfe
1. Vortrag (2stündig)
Mo. 14.30–16, Do. 15–16
Gr. Hörsaal Chirurg. Klinik
2. Übung täglich nach Vereinbarung
Zindler/Arndt/Baust/
Bokelmann/Bretthardt/
Falke/Dehnen-Seipel/
Giebel/Goeckenjan/
Grabensee/Hartung/
Huse/Moschinski/
Nüllen/Pulver/
Purschke/Rabe/Segeth/
Siepmann/Strasser/
Schulte-Herbrüggen/
Wiegemann
und Assistenten des
Institutes für
Anästhesiologie
1242. Komplikationen der Narkose und Wiederbelebung
Di. 16.15–18
Gr. Hörsaal Chirurg. Poliklinik
Zindler/Arndt/Falke/
Siepmann/Strasser
1243. Praktikum der Narkose und Intensivtherapie nach Vereinbarung
(1 Vormittag wöchentlich) privat
Zindler/Dehnen-Seipel/
Falke/Hartung/
Siepmann/Strasser/Wüst
1244. Erste Hilfe und Wiederbelebung für Vorkliniker
Vortrag und Übung (2stündig)
Ort und Zeit nach Vereinbarung
Moschinski/Siepmann
1245. Anleitung zu wissenschaftlichen Arbeiten nach Vereinbarung
Zindler/Arndt/Falke/
Hartung/Huse/Siepmann/
Strasser/Wüst/Fournell

XXIX. Urologie

- | | |
|---|---|
| 1246. Spezielle Urologie im Rahmen der Hauptvorlesung (Chirurgische Klinik) | Dettmar |
| 1247. Klinische Visite
Di. 16 (1stündig)
Urologische Klinik | Dettmar/
Boeminghaus/
Wagner/Böcker |
| 1248. Einführung in die urologische Untersuchungstechnik nach Vereinbarung
Stationen der Urologischen Klinik | Dettmar/Boeminghaus/
Böcker/Wagner/
Hartwig/Marr/te Breuil/
Weichmann/Halbig/
Papic/Zechlin |
| 1249. Urologie im Röntgenbild
Sa. 9–11 (2stündig, 14täglich)
Urologische Klinik | Schmitz |
| 1250. Urologisches Praktikum
nach Vereinbarung (2stündig) | Dettmar/Boeminghaus/
Wagner/Böcker |
| 1251. Differentialdiagnose urologischer
Erkrankungen
nach Vereinbarung (1stündig) | Dettmar/Boeminghaus/
Böcker/Wagner |
| 1252. Praktikum der Urologie in Verbindung
mit dem Praktikum der Chirurgie
(2stündig)
Stationen d. Urologischen Klinik | Dettmar/Boeminghaus/
Wagner/Böcker/
Hartwig/Maar/te Breuil/
Weichmann/Halbig/
Papic/Zechlin |

XXX. Neurochirurgie

- | | |
|---|--|
| 1253. Klinik der Chirurgie
(anteilig)
Mo. – Fr. 8–9 | Bircks/Dettmar/
Kremer/N. N. |
| 1254. Spezielle Neurochirurgie
Di. 17–18 oder nach Vereinbarung
Seminarraum Neurochirur. Klinik | N. N. |
| 1255. Neurochirurgisch/Neurologisch/
Neuropathologisches Kolloquium
Mi. 17 (14täglich) | Freund/Wechsler/N. N. |
| 1256. Hirn- und Rückenmarksverletzungen
Di. 16–17 oder nach Vereinbarung
Neurochirurgische Klinik | Hensell |
| 1257. Klinische Visite
Fr. 15.30–17 | N. N./Hensell/
Ischebeck/Nicola/
Miltz/Schamoini |
| 1258. Wirbelsäule und Nervensystem
nach Vereinbarung (1stündig, 14täglich)
Neurochirurgische Klinik | Kuhlendahl |

XXXI. Orthopädie

1259. Praktikum und Vorlesung der Orthopädie
Mi. 14–16 (2stündig)
(scheinpflchtig)
Hörsaal Chirurgie
Schulitz/Krämer/
Klein
1260. Kursus der allgemeinen klinischen
Untersuchung (operatives Stoffgebiet)
nach ausgehängtem Semesterplan
Orthop. Klinik
Schulitz/Krämer/
Klein/Schulze/
Laturnus/Lenz/
Steinhaus/Vent/
Winkelmann
1261. Spezielle Kapitel aus der Orthopädie
Di. 17–19 (2stündig)
oder nach Vereinbarung
Orthop. Klinik
Krämer/Schulitz/
Klein
1262. Orthopädisches Seminar für Examens-
semester
Mo. 14–15 (1stündig)
Orthop. Klinik
Schulitz/Klein
1263. Diagnostik und Klinik der
Gelenkerkrankungen
Di. 13–15 (2stündig)
oder nach Vereinbarung
Orthop. Klinik
Klein
1264. Orthopädisches Kolloquium
Sa. 10–12 (2stündig, 14täglich)
Orthop. Klinik
Haike
1265. Orthopädisches Röntgenbild
Sa. 10–12 (2stündig, 14täglich)
Berquet
1266. Sportmedizin
nach Vereinbarung (1stündig)
Krämer/Löllgen

XXXII. Medizinische Strahlenkunde

1267. Kursus in Radiologie einschließlich Strah-
lenschutz
Mi. 16–18 (2stündig)
Demonstrationsraum Rö.-Diagn. Chir.
Klinik
Vieten/Feinendegen/
Günther/Greuel/
Junglbut/Swart
Stolze und Assistenten
1268. Medizinische Strahlenkunde, Nuklear-
medizin und Strahlenschutz
Mi 10–11
Gr. Hörsaal der Chirurgie
Feinendegen/Vieten/
Günther/Hilweg/Swart/
Stolze/Horster/Schmidt/
Ritzl/Glaubitt/Schicha
1269. Gastroenterologische Visite und
Kolloquium
Mi. 16–18 (2stündig)
Hörsaal Med. Klinik
Strohmeyer/Wienbeck/
Miller/Stolze/Borhard/
Fritsch/Hausamen/
Jacobs/Kremer/Franken
1270. Spezielle Gebiete aus der gastroenterolo-
gischen Röntgendiagnostik
Di. 15–16 (1stündig)
Stolze
1271. Röntgendiagnostik chirurgischer
Erkrankungen
Di. 16–17
Röntgenabteilung Chirurgische Klinik
Günther

- | | | |
|-------|---|-------------------|
| 1272. | Röntgendiagnostische und nuklearmedizinische Propädeutik
Mo. 16–17.30
oder nach Vereinbarung
Abt. für Radiologie und Nuklearmedizin
Städt. Krankenanstalten Düsseldorf-Gerresheim | Schulte-Brinkmann |
| 1273. | Übungen im Lesen von Röntgenbildern (Röntgenologische Differentialdiagnose)
Mi. 10–12 (2stündig)
Chirurgische Klinik
Demonstrationsraum | Hilweg/Thiemann |
| 1274. | Strahlendiagnostik und -therapie in Geburtshilfe und Gynäkologie nach Vereinbarung (1stündig)
Frauenklinik | Greuel |
| 1275. | Neuroradiologie
Di. 17.15–18 (1stündig)
Hörsaal Neurochirurg. Klinik | Vieten/Kuhlendahl |
| 1276. | Röntgenbildanalyse (1244)
Di. 14–15
Röntgenabteilung der Medizinischen Klinik A | Jungblut |
| 1277. | Ausgewählte Röntgenuntersuchungen
Praktisches Vorgehen, Demonstration von Befunden
Di. 10–11
Röntgenabteilung der Medizinischen Klinik A | Jungblut |
| 1278. | Klinik – Röntgenbefund bei internen Erkrankungen
Mo. 16–17
Röntgenabteilung der Medizinischen Klinik A | Jungblut |
| 1279. | Spezielle Strahlentherapie nach Vereinbarung (2stündig) | Heinzler/Günther |

XXXIII. Nuklearmedizin

- | | | |
|-------|---|--|
| 1280. | Kursus in Radiologie einschl Strahlenschutz
Mi. 16–18 (2stündig)
Demonstrationsraum Rö.-Diagn. Chir. Klinik | Feinendegen/Vieten/
Günther/Greuel/
Jungblut/Swart/Stolze/
Horster/Schmidt/Ritzl/
Glaubitt |
| 1281. | Medizinische Strahlenkunde, Nuklearmedizin und Strahlenschutz
Mi. 12–13
Großer Hörsaal Chirurgie | Feinendegen/Vieten/
Günther/Swart/Stolze/
Horster/Schmidt/Ritzl/
Glaubitt |
| 1282. | Spezielle nuklearmedizinische Diagnostik nach Vereinbarung (1stündig) | Feinendegen/Ritzl |

- | | |
|--|--|
| 1283. Nuklearmedizinische Untersuchung des Intermediärstoffwechsels nach Vereinbarung (1stündig) | Glaubitt |
| 1284. Mathematische Grundlagen der nuklearmedizinischen Funktionsdiagnostik nach Vereinbarung (1stündig) | Vyska |
| 1285. Kursus in nuklearmedizinischer Meßtechnik nach Vereinbarung (1stündig) | Ritzl |
| 1286. Kolloquium über Elektronik in der Medizin Mi. 16–18 (Ort nach Bekanntgabe) | Feinendegen/Kuhlen-
dahl/Vieten/Wolff |

XXXIV. Geburtshilfe und Frauenheilkunde

- | | |
|--|--|
| 1287. Geburtshilfl.-gynäkolog. Praktikum
I. Teil: Uni-Frauenklinik
1. Vorlesung mit Krankenvorstellung
Mo., Do. 8–9, Mi. 9–10 (3stündig)
2. Unterricht am Krankenbett in kleineren
Gruppen
(Zeit und Einteilung nach Vereinbarung) | Beck/Molinski/
Albrecht/Heidenreich/
Potthoff/Schmidt-
Elmendorff/Schnell

Beck/Albrecht/
Bender/Heidenreich/
Herberger/Perschmann/
Potthoff/Schlößer/
Steyer/Terinde |
| II. Teil: in auswärtigen Krankenhäusern
St. Lukas-Krankenhaus Neuss
Städt. Krankenanstalten Gerresheim
St. Vinzenz-Krankenhaus Düsseldorf
Städt. Krankenanstalten D-Benrath
Dominikus-Krkhs. D-Heerd
Landesfrauenklinik Wuppertal
Prosperhospital Recklinghausen
Städt. Krankenhaus Siegburg
Marienhospital Düsseldorf
Krankenhaus Bethesda Duisburg
(Zeit nach Vereinbarung) | Bokelmann
Gerteis
Haering
Herold/Efferts
Huhn
Meinrenken
Röttger
Schild
Stegmann
Werner |
| 1288. Geburtshilfliche Klinik für Examensemester
Mi. 14–15 (1stündig) | Bokelmann/Albrecht |
| 1289. Gynäkologische Klinik für Examen-
semester
Mi. 15–16 (1stündig) | Heidenreich/Beck |
| 1290. Gynäkologische Endokrinologie
Do. 15–16 (1stündig) | Kaiser |
| 1291. Psycho-soziale Geschlechtsidentität
und Sexualstörungen
Mo. 17–18 (1stündig) | Molinski |
| 1292. Seminar über Psychosomatik in der
Frauenheilkunde und Dermatologie
Mi. 14–15 (1stündig) | Molinski/
Rechenberger |
| 1293. Anleitung zu wissenschaftlichen Arbeiten
Zeit nach Vereinbarung
(2stündig, 14täglich) | Heidenreich/
Morgenstern |

- | | | |
|-------|---|--|
| 1294. | Die Kardiotokographie.
Zeit nach Vereinbarung
(2stündig, 14täglich)
HS der Frauenklinik | Morgenstern |
| 1295. | Seminar und Lehrgespräche
Geburtshilfe u. Gynäkologie
(III. klin. Studienabschnitt)
Zeit nach Vereinbarung
3stündig | Beck/Albrecht/
Bender/Heidenreich/
Schnell |
| 1296. | Klinische Visite für Fortgeschrittene
Frauenklinik Diakoniewerk
D-Kaiserswerth
Di. 18–19.30 (2stündig, 14täglich) | Müller |
| 1297. | Die gynäkolog.-geburtshilfl. Sprechstunde
Seminar für Fortgeschrittene
(Zeit n. Vereinbarung, 2stündig)
Hörsaal der Frauenklinik priv. | Werners |
| 1298. | Gynäkologische und geburtshilfliche Praxis
Zeit nach Vereinbarung (2stündig, 14täglich) | Boden |

XXXV. Kinderheilkunde

1299. Praktikum der Kinderheilkunde
(mit Unterricht in kleinen Gruppen)
Mo., Di., Mi., Do., Fr. 9–10
- von Harnack/Bremer,
Göbel/Mortier/
E. Schmidt, Simon/
Stemmann/Gisela Arcari/
Gottfried Arnold/Konrad
Becker/Gisela Betzner/
Anne Bretschneider/
Maurice Bourgeois,
Wolfram Ebell/Angelika
Esch/Brigitte Führer/
Irmtraut Hansel/Erika
Hillebrand/Wolfram
Höhn/Sibylle Holsträter/
Wolfram Janke/
Monika Kaiser/
Dieter Karch/Klaus-
Dieter Kauther/Helmut
Kemperdick/Ric
Kiekens/Hans-Heiner
Kramer/Annette Lang-
scheidt/Rüdiger Liersch/
Peter Lomberg/Ingrid
Lombeck/Rita Meyer/
Hans Meyer/Lore
Nessler/Alexandra
Nicolaou/Michael
Orlowski/Raymund
Pothmann/Hildegard
Przyrembel/Pammos
Rammos/Gisela Raut-
mann/Dietrich Reinhardt/
Rudolf Remy/Dorothee
Schwamborn/Gerhard
Sievers/Ingeborg Sprock/
Christian Steinhagen/
Gudrun Stemmann/
Wolfgang Storm/Wilhelm
Stuhlmann/Uwe-Jens
Trahms/Hubertus von
Voss/Volker Wahn/
Frank Wegner/Udo
Wendel
1300. Klinische Visite nur für Examens-
semester in kleinen Gruppen
Do., 15 s. t. – 15.45 (1stündig)
- von Bernuth/Bourgeois/
Göbel/Kemperdick/
Lomberg/Ingrid Lombeck/
Mortier/Lore Neßler/
Petrich/Rodeck/
Stemmann
1301. Repetitorium der Kinderheilkunde
Mo. 15 s. t. – 16 (1stündig)
- Bremer/Schmidt

- | | | |
|-------|--|-----------------------|
| 1302. | Klinische Visite in der Kinderklinik der Krankenanstalten Neuss
Sa. 10–11.30 (14täglich) (2stündig) | Urban |
| 1303. | Lungenerkrankungen im Kindesalter
nach Vereinbarung (1stündig) | Simon |
| 1304. | Allergische Erkrankungen im Kindesalter
nach Vereinbarung (1stündig) | Stemann |
| 1305. | Kinderkardiologisches Seminar
mit Fallvorstellungen
nach Vereinbarung (1stündig) | Bourgeois |
| 1306. | EKG-Kurs im Kindesalter
Fr. 13.15–14 | Bourgeois |
| 1307. | Aktuelle Probleme der Kinderneurologie
Do. 14–14.45 oder nach Vereinbarung
(1stündig) | von Bernuth/Mortier |
| 1308. | Neuropädiatrisches Seminar
mit Fallvorstellungen
Mo. 14–14.45 (1stündig) | Mortier |
| 1309. | Hämatologische Probleme in
der Kinderheilkunde | Göbel/Petrich |
| 1310. | Anleitung zum wissenschaftlichen
Arbeiten auf dem Gebiet der Kinderheilkunde
nach Vereinbarung (1stündig) | Göbel/Petrich |
| 1311. | Pädiatrische Stoffwechselerkrankungen –
Visite und Kolloquium
Di. 16–18 (2stündig) | Bremer/Ingrid Lombeck |
| 1312. | Vorlesung und Kurs für klinische
Chemie und Hämatologie
Mi. 13.15–14.45
Hörsaal Kinderklinik
Kurs I, Mi. 14.45–17.45
Kurs II, Do. 13.15–16.15
Kurssaal des Instituts für Biophysik und
Elektronenmikroskopie
(je Kurs 20 Teilnehmer) | Kupke/Rupprecht |
| 1313. | Anleitung zum wissenschaftlichen Arbeiten
auf dem Gebiet der klinischen Chemie und
klinischen Biochemie
nach Vereinbarung (1stündig) | Ingeborg Kupke |

XXXVI. Haut- und Geschlechtskrankheiten

- | | | |
|-------|--|------------------------------------|
| 1314. | Haut- und Geschlechtskrankheiten,
Hauptkolleg
Mo., Mi., Fr., 10–11 (3stündig)
Hörsaal Hautklinik | Greither
und habil. Mitarbeiter |
| 1315. | Praktikum in Dermatologie
(mit Krankenvorstellungen)
Ergänzung zum Hauptkolleg
Mo. 16–17 (1stündig)
Hörsaal Hautklinik | Greither |

- | | | |
|-------|---|--|
| 1316. | Haut- und Geschlechtskrankheiten
für Zahnmediziner
Mi. 11–12 (1stündig)
Hörsaal Hautklinik | Haensch |
| 1317. | Einführung in die Allergologie
Di. 15–16 (1stündig)
Hörsaal Hautklinik | Goerz |
| 1318. | Hautklinische Visite
Di. 17–18 (1stündig)
Hautklinik | Itani/Ansorge/
Anton/Hubbes/
Schuppenhausen/
Tsambaos |
| 1319. | Seminar über Psychosomatik
in Frauenheilkunde und Dermatologie
Mi. 14–15 (1stündig)
Hörsaal Frauenklinik | Molinski/
Rechenberger |
| 1320. | Psychosomatik in der Dermatologie
Do. 14–15 (1stündig)
Hörsaal der Hautklinik | Rechenberger |
| 1321. | Ökologischer Kurs f. Arbeitsmedizin
Mo., 12–13
Hörsaal Gerichtsmedizin | Peters/Goerz |

XXXVII. Augenheilkunde

- | | | |
|-------|--|-------------------------------|
| 1322. | Praktikum der Augenheilkunde
Mo., Mi. 12–13, Fr. 11–13 (4stündig)
Hörsaal Augenklinik | Pau/Friedburg/
Hammerstein |
| 1323. | Stellungsanomalien der Augen
Mi. 15.30–17 (2stündig, 14täglich)
Hörsaal der Augenklinik | Holland |
| 1324. | Neuro-Ophthalmologie
(nach Vereinbarung)
(1stündig, 14täglich)
Hörsaal der Augenklinik | Niedermeier |
| 1325. | Pleoptik, Orthoptik und Motilitäts-
störungen des Auges
Mo. 9–10.45 (2stündig, 14täglich)
Hörsaal der Augenklinik | Görtz |
| 1326. | Augensymptome bei Allgemeinerkrankungen
Sa. 10–12 (2stündig, 14täglich)
Hörsaal Augenklinik | Graeber |
| 1327. | Pathophysiologie des Binokularsehens
Di. 14–15, Do. 16.30–17.15 (2stündig)
Hörsaal Augenklinik | Friedburg |
| 1328. | Differentialdiagnose ophthalmologischer
Erkrankungen
Mi. 15–17 (2stündig, 14täglich)
Hörsaal Augenklinik | Tillmann |

XXXVIII. Hals-, Nasen-, Ohrenkrankheiten

- | | | |
|-------|---|---|
| 1329. | Klinik und Poliklinik der HNO-Heilkunde
(begleitende Vorlesung zum Praktikum
der HNO-Heilkunde)
Mo., Mi. 11–12
Hörsaal der HNO-Klinik | Vosteen |
| 1330. | Kursus der allgemeinen klinischen
Untersuchungen für HNO-Heilkunde,
nach Stundenplan
(12 Stunden/Semester)
Hörsaal der HNO-Klinik | Arnold/Ganzer/
Küpper/Strauß |
| 1331. | Praktikum der HNO-Heilkunde
(nach neuer AO)
Do. 10–13, in Gruppen (4stündig)
HNO-Klinik | Arnold/Esser/
Ganzer/Küpper/
Strauß/Vosteen |
| 1332. | Anleitung zu wissenschaftl. Arbeiten
auf dem Gebiet der HNO-Heilkunde
nach Vereinbarung (halbtägig) | Arnold/Ganzer/
Küpper/Strauß |
| 1333. | Propädeutik der HNO-Heilkunde
nach Vereinbarung (1stündig)
HNO-Abt. des Dominikus-Krankenhauses
Düsseldorf-Heerd | Maass/Stupp |
| 1334. | Praktikum der Endoskopie
nach Vereinbarung (1stündig)
HNO-Abteilung des Evangelischen
Krankenhauses Düsseldorf, Kirchfeldstr. 40 | Berger/Greven |
| 1335. | HNO-Heilkunde für Zahnmediziner
Mo. 17–18 (1stündig)
Hörsaal der HNO-Klinik | Neveling |
| 1336. | Notfälle im HNO-Fachgebiet
Fr. 14–16, 16–18 (2stündig, 14täglich)
Hörsaal der HNO-Klinik | Koburg/Quante/
Strauß |
| 1337. | Differentialdiagnose der Ohrerkrankungen
Fr. 16–18 (2stündig, 14täglich)
Hörsaal der HNO-Heilkunde | Arnold |
| 1338. | Ausgewählte Kapitel der Audiologie
nach Vereinbarung (2stündig)
Konferenzraum des Forschungslabor für
Medizinische Akustik | Esser |
| 1339. | Anleitung zu wissenschaftl. Arbeiten
auf dem Gebiet der Audiologie
nach Vereinbarung (halbtägig) | Esser |
| 1340. | Berufskrankheiten in der HNO-Heilkunde
nach Vereinbarung (2stündig, 14täglich)
Hörsaal der HNO-Klinik | Ganzer |

XXXIX. Zahn-, Mund- und Kieferheilkunde

- | | | |
|-------|---|--|
| 1341. | Einführung in die Zahnheilkunde nach Vereinbarung (1stündig)
Hörsaal Westdeutsche Kieferklinik | Böttger/Straßburg/
Weise/Schübel |
| 1342. | Klinik und Poliklinik für Zahn-, Mund- und Kieferkrankheiten für Auskultanten und Praktikanten
Mo., Do. 10–11, Di., Fr. 9–10 (4stündig)
Hörsaal Westdeutsche Kieferklinik | Straßburg |
| 1343. | Spezielle Zahn-, Mund- und Kieferchirurgie
I. Teil
Di. 11–12.30 (2stündig)
Hörsaal Westdeutsche Kieferklinik | Straßburg |
| 1344. | Operationskurs einschl. Extraktionskurs mit Übungen für Praktikanten
Mo.–Fr. nach Vereinbarung (4stündig)
Westdeutsche Kieferklinik | Straßburg |
| 1345. | Klinik und Therapie der marginalen Parodontopathien
Mi. nach Vereinbarung (3stündig)
Hörsaal Westdeutsche Kieferklinik | Herforth |
| 1346. | Zahn-, Mund- und Kieferkrankheiten II. Teil
Mo., Di. 8–9 (2stündig)
Hörsaal Westdeutsche Kieferklinik | Menzel |
| 1347. | Berufskunde und soziale Heilkunde
Mi. 12–13 (1stündig)
Hörsaal Westdeutsche Kieferklinik | Osing |
| 1348. | Klinik und Therapie der Mundschleimhauterkrankungen nach Vereinbarung (2stündig, 14täglich) | Knolle |
| 1349. | Klinik und Poliklinik der Krankheiten der Zähne (für Mediziner)
Do. 12–13 (1stündig)
Hörsaal Westdeutsche Kieferklinik | Böttger/Rehrmann/
Schübel/Straßburg/
Weise/Spiekermann |
| 1350. | Einführung in die Kieferbruch-Behandlung (1stündig) nach Vereinbarung
Westdeutsche Kieferklinik | Reil |
| 1352. | Radiologischer Kurs mit besonderer Berücksichtigung des Strahlenschutzes
Fr. 14–16 (2stündig)
Westdeutsche Kieferklinik | Schübel |
| 1353. | Zahnerhaltungskunde I. Teil
Mi. 15–17 (2stündig)
Hörsaal Westdeutsche Kieferklinik | Schübel |

1354.	Kursus und Poliklinik der Zahnerhaltungskunde I. und II. Teil Mo.–Fr. (ganztägig) Westdeutsche Kieferklinik	Schübel
1355.	Phantomkurs der Zahnerhaltungskunde Mo.–Fr. (halbtägig) Westdeutsche Kieferklinik	Schübel
1356.	Kursus der technischen Propädeutik Mo.–Fr. (20stündig, halbtägig) Vorklinisches Institut	Böttger
1357.	Zahnersatzkunde I. Teil Mi. 8.15–10 (2stündig) Westdeutsche Kieferklinik	Böttger
1358.	Kursus und Poliklinik der Zahnersatzkunde I. und II. Teil Mo.–Fr. (ganztägig)	Böttger/Spiekermann
1359.	Poliklinik der Zahnersatzkunde Fr. 11.15–12 (1stündig) Westdeutsche Kieferklinik	Böttger/Spiekermann
1360.	Klinische Demonstration beim teilbezahnten und unbezahnten Patienten am Semesteranfang nach Vereinbarung (2stündig) Westdeutsche Kieferklinik	Böttger/Spiekermann
1361.	Funktionelle Gebißanalyse, theoretische Einführung und klinische Demonstration Di. 14–16 (2stündig) Hörsaal Westdeutsche Kieferklinik	Engelhardt
1362.	Werkstoffkunde/Teil I nach Vereinbarung (2stündig) Vorklinisches Institut	Rehberg
1363.	Werkstoffkundl. Seminar (f. Fortgeschr.) nach Vereinbarung (2stündig) Vorklinisches Institut	Rehberg
1364.	Einführung in die Kieferorthopädie Mo. 9–10, Fr. 8–9 (2stündig) Hörsaal Westdeutsche Kieferklinik	Weise/Kröhne/ Wittler
1365.	Kieferorthopädie I. Teil Do. 8–10 (2stündig) Hörsaal Westdeutsche Kieferklinik	Weise
1366.	Kursus der kieferorthopädischen Technik (halbtägig) Westdeutsche Kieferklinik	Weise/Kröhne/ Wittler
1367.	Kursus der kieferorthopädischen Behandlung I. Teil (ganztägig) Westdeutsche Kieferklinik	Weise/Berbig/ Jandaurek/Wittler
1368.	Kursus der kieferorthopädischen Behandlung II. Teil (ganztägig) Westdeutsche Kieferklinik	Weise/Kröhne/ Jägersberg/Ladanyi

Recycling – Bei Bayer großgeschrieben

Neue Verfahren verkleinern die Abfallhalden und nutzen dabei wertvolle Rohstoffe

„aus zweiter Hand“.



Bayer AG

Produktionsrückstände sinnvoll nutzen

So ergänzen sich bei Bayer Rohstoffeinsparung und Umweltschutz



Bayer AG

Bayer-Technologien schützen Umwelt, sparen Rohstoffe

Der beste Abfall ist der, der gar nicht erst entsteht. Abfall belastet die Umwelt und Rohstoffe werden vergeudet. Darum wird bei Bayer schon seit über 75 Jahren Recycling praktiziert.

Wir schicken Ihnen unser Informationsmaterial. Bitte schreiben Sie uns!

Bayer AG
WM-Informationsvermittlung
Postfach 80 01 49 5000 Köln 80



KW 1615 a

XL. Kiefer- und Plastische Gesichtschirurgie

1369. Klinik und Poliklinik der Zahn-, Mund- und Kieferkrankheiten für Praktikanten, III. Teil
Mo. 11–12, Di. 16–18, Fr. 10–11 (4stündig)
Hörsaal Westdeutsche Kieferklinik N. N./Koch/Koblin
1370. Spezielle Zahn-, Mund- und Kieferchirurgie
II. Teil
Do. 14–16 (2stündig)
Seminarraum der Klinik für Kiefer- und Plastische Gesichtschirurgie Koch/Koblin
1371. Ausgewählte Kapitel aus der Zahn-, Mund- und Kieferheilkunde
Mi. 17–19 (2stündig, 14täglich)
Hörsaal Westdeutsche Kieferklinik Lorenz
1372. Zwischenfälle in der zahnärztlichen Praxis:
Prophylaxe, Diagnose und Therapie
mit Grundzügen der Ersten Hilfe und Wiederbelebung.
Vorlesung mit praktischen Übungen.
Nach Vereinbarung (1stündig, 14täglich)
Seminarraum der Klinik für Kiefer- und Plastische Gesichtschirurgie Koch/Koblin
1373. Sedierung, Anästhesie und Wiederbelebung
in der Zahnheilkunde (incl. Übungen
in Intubation, i. v. Injektionen usw.)
nach Vereinbarung (2stündig) Podlesch
1374. Einführung in die Akupunktur
(2stündig, 14täglich)
nach Vereinbarung Podlesch
1375. Entwicklungsstörungen und Syndrome
im Kiefer- und Gesichtsbereich
(1stündig) nach Vereinbarung
Hörsaal Westdeutsche Kieferklinik Reil

waz-druck

druckt für Sie alle wissenschaftlichen Arbeiten wie

Dissertationen

Habilitationsschriften

zu günstigen Preisen innerhalb kurzer Zeit

waz-druck

Telefon (02 03) 2 49 44 Am Burgacker 4100 Duisburg

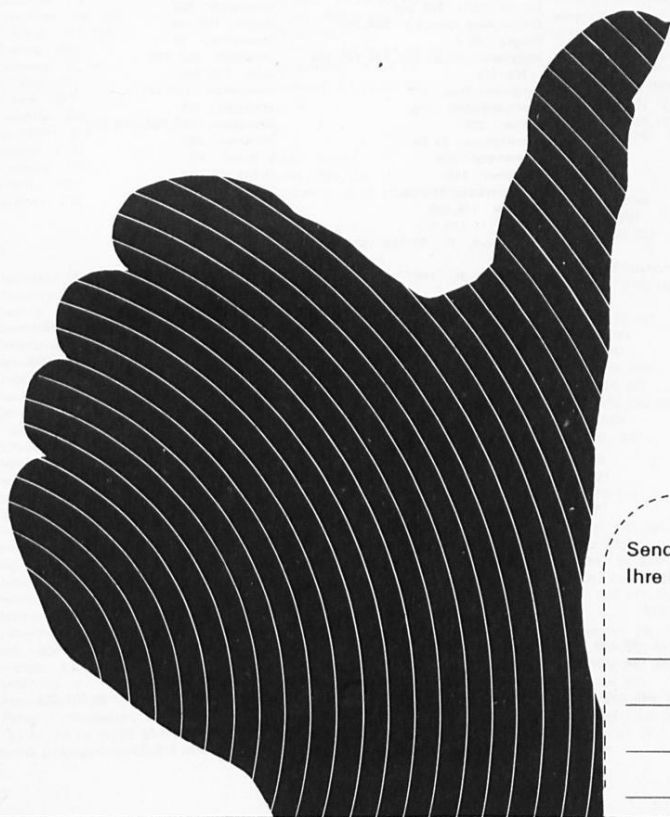

Senden Sie uns bitte
Ihre Preisliste zu



Alphabetisches Namensverzeichnis

A

Abel 216
Abendroth 218
Abramowski 85
Adamek 221
Aengenheister 224
Albert 197
Albrecht 45, 204, 223, 257, 258
Aldinger 216
Alemann 101
Allard 28
Allgeier 65
Alterescu 58
Altmann 136, 148
Altrogge 58, 218
Amelung 197, 247
Amore 28
Anders 87
Anheier 220
Anstoeltz 57
Ansorge 224, 261
Antoch 67, 78, 84, 96, 97, 98
Anton (Germanistik) 11, 25, 56, 70,
73, 74, 88, 109, 110, 111, 112
Anton (Hautklinik) 224, 261
Antweier 58, 198, 238, 239
Arab-Zadeh 198, 217, 241, 242
Arcari 224, 259
Arndt 195, 221, 238, 253
Arnold (HNO) 198, 225, 262
Arnold (Anatomie) 192, 212, 213, 234,
235
Arnold (physiol. Inst.) 176, 236, 253
Arnold (Exper. Chirurgie) 192, 220
Arnold (Kinderklinik) 224, 259
Arora 78, 85
Aspeslag 224
Attobrah 221
Augath 207, 220
Aulich 219
Austerhoff 218
Austerhoff, Frau 218
Awiszus 224

B

Bach 24
Back 215
Baczko 221
Bade 214
Balk 24
Bardey 220
Baron 198, 252
Bartels, M. 216
Bartels 212
Bartelt (Krefeld) 210
Barth 78
Barthels 218
Bartos 214
Bartsch 214
Basler (Humangenetik) 215
Baudru 137, 148, 166, 167
Bauer 20
Baumbursch (Krefeld) 210
Baumeister 213
Baumgarten 56, 132, 148, 168, 169
Baumgartner 11, 26, 125, 134, 145, 153,
155, 156
Baust 11, 195, 219, 247, 248, 253
Bay 192
Bayer 204, 214
Beeh 71

Beck 9, 192, 212, 223, 257, 258
Becker (Krefeld) 210
Becker (Neurolog. Klinik) 195, 219,
247, 248
Becker (Inst. f. Organ. Chemie) 10,
128, 135, 137, 148, 166, 167, 178
Becker (KFA-Julich) 59
Becker (Philosophie) 57, 78, 91, 92
Becker (Kinderklinik) 224, 259
Becker (Zoologie) 150, 176
Bedbur 224
Beeh 76, 88, 110, 111
Behnenburg 57, 134, 145, 159, 160
Behmer 29
Behn 135, 149, 173
Beinl 58
Belgacem 17
Bender 223, 257, 258
Benesch 218
Bennemann 226
Benning 56, 72, 74, 89, 112, 113, 114
Bent 222
Benthin 78, 90, 117
Benz 137, 151, 178, 182
Berbig 225, 264
Berchtold 198, 240, 247
v. Berg 11, 135, 150, 175
Bergener 198, 249
Berger (HNO) 198, 262
Berger (Med. Klinik E.) 204, 219
Berges 26, 2
Bergmann 10, 57, 131, 144, 145, 154,
155, 156
Bergmann, Frau 217
Bernhardt-Huth 215
Berner 225
Berninghaus 23, 89
Bernsmeier 224
Bernstein 146
v. Bernuth 198, 259, 260
Berquet 198, 255
Berrut 77, 120, 121
Bessenrodt, R. 57, 129, 132, 146, 161,
162
Bessenroth, H. 146
Best 219
Bethge 198, 247
Bettes (Krefeld) 210
Betzner 224, 259
Bever 32
Beyer 72, 78, 89, 112, 151
Bielan 222
Biemel 78
Bierniek 212
Bierbach 78, 90, 117, 120, 121, 122
Biermann 209
Biesel 30
Bircks 192, 220, 246, 250, 251, 252, 254
Birkofer 11, 12, 13, 34, 56, 130, 131,
148, 166, 167, 168
Bischof 224
Bisping 217, 243
Blanquet 145
Blasberg 104
Bleidorn 28
Blumenberger 198
Bluschke 218
Boatin 226
Bockmann 220
Boczeck 57
Bode 224
Boden 204, 258
Bocker 205, 220, 254

Bodefeld 105
Bodeker 56
Boge 209
Bolike 223
Bolling 77, 86, 105, 106
Bolzbach 214
Boeminghaus, F. 198, 221, 254
Boeminghaus, H. 198
v. Bonninghausen 14
Borgens 137, 144, 153
Boese 219
Bottger 190, 191, 192, 225, 226, 263,
264
Bohne (Krefeld) 210
Bohnert 134, 149, 173, 174
Bojar, H. E. 205, 214, 236
Bojar, K. 214
Bokelmann 198, 253, 257
Bongartz 31
Bonk 57, 78
Boos-Nunning 68, 76, 85, 101
Booz 59
Borchard (Pharmakol.) 215
Borchard 205, 215, 237, 246, 255
Borck 213
Bormann 222
Born 147
Bornmann 18
Bosiljanoff 222
Bosch 198, 248
Boschiemen 56
Bostroem 207, 218
Both 205, 246
Boucheron 120, 121
Boucsein 178
Bourgeois 195, 222, 259, 260
Boventer 205
v. Boverl 86
Brade, H. 216
Brade, L. 216
Brall 70, 78, 88, 110
Brands 67, 78, 84, 91
Brandt 78, 87, 108, 109
Brassel 58
Braun (Math.) 57
Brauner 137, 152, 183
Breithardt 218, 245
Bremer (Med. Klinik E.) 193, 207, 219,
246, 247
Bremer (Kinderklinik) 191, 222, 259,
260
Brenzelmann 205
Brentrup 14
Bretschneider (Kinderklinik) 224, 259
Bretschneider (Uni-Bibliothek) 21
Brethardt 253
Breuer (Theor. Physik) 146, 162
Breuer (Geograph. Inst.) 137, 152, 183,
184
Breuer (Biologie) 13
te Breuil 221, 254
Brockhaus 58
Brocher (Krefeld) 210
Broodthaers 23
Bruch 58, 205, 240
Brucher 19
Bruckner 137, 147, 152, 183, 185
Brunner 108
Brussow 130
Bruster 12, 13, 25, 176, 193, 221, 253
Bruno, F. 198
Bruno, K. 166, 167
Brunner 195, 216, 239

Brunsb. 77, 89, 114
Bruski 224
Buchenau 58, 135, 159
Buchholz 213
Buchner 149, 198, 245
Bühning 214
Bunau 149
Bunger 226
Bürger (Krefeld) 210
Bull 224
Bungarten 78
Busch 137, 149, 170
Busse 72, 78, 89, 112

C

van Calker 57, 131, 145, 159, 160
Captain 217
Campeau C. 213
Campeau N. 213
Carrié 198
Cepl-Kaufmann 70, 76, 88, 110, 111,
112
Chatzigiannis 225
Christ 56
Cicmir 58
Claas 72, 76, 112, 114, 116
Class 89
Claussen 215
Cleveland 214
Collet (Pers.-Rat) 28
Cornelius 225
Coulmas 108
Craubner 135, 168
Credner 197, 238
Crefeld 219
Cremers 17, 18
v. Cube 22
Cubuk 58
Cüppers 219
Cullmann 216
Curtius 9, 17
Custodis 192
Czerny 223
Czichos 216

D

Dahlmann 57, 58, 70, 86
Dakrouy 222
Daldrup 217, 241, 242
Daumann 29
Daverzhoven 20
Debus 135, 151, 180, 182
Deck 223
Decker 131, 145, 157, 158, 159, 160
Dehnen-Seipel (Inst. f.
Anästhesiologie) 207, 253
Dehnen (Luftthygiene) 58, 205, 240
Dehner 221
Delorme 14
Dembinski 137, 145, 156, 157
Deneke 208, 242
Denes 215
Denissen 129
Deppe 137, 145, 161
Derra, em 14, 192
Derra 220
Dettmar 190, 193, 221, 250, 254
Dickel-Wiedemann 78, 115
Dick 209
Dickopp 135, 148, 166, 167
Diederichs 217
Diebenbusch 24, 62
Diemer (Philosoph. Inst.) 25, 45,
57, 67, 74, 84, 91, 92, 93
Diemer (Frauenklinik) 223

Diemert 135, 147, 165
Dierkes 221
Dieter 216
Dietrich 135, 150, 173
Dietrich 24
Diller 205, 240
Dilmaghani 226
Dircks 18
Distler 86, 223
Dittrich 137, 147, 164
Dmoch 223, 250
Dohne 205
Dohring 45
Donges 56, 57
Donhoff 78
Doring 57, 129, 131, 144, 156
Dörner 218
Dörrenhaus 221
Dörries 21
Dolff 198, 223
Dolgnor 58, 208, 240
Dolhaine 137, 147, 164, 165
Dominik 145
Dongmann 59, 222
Dormanns 57
Drako 22
Dransfeld 238
Drechsler (Krefeld) 210
Dregger 24
Drehmann 222
Drescher 58
Drewes 195, 220, 250, 251
Drissen 72, 76, 90, 117, 120, 121, 122
Dross 208, 213
Drost 58
Dubrulle 67, 78, 84, 92, 93
Dürschmidt 79, 84, 99
Dusberg 67, 79, 84, 92

E

Ebel 79, 110
Ebell 224, 259
Ebersoldt 9, 26, 57, 133, 144, 154, 155,
156
Ebhardt 215
Echterhoff 79
Edelmann 31, 32
Efferds 257
Eggeling 59
Ehlich 70, 79, 87, 108
Ehrich 29
Ehme 219
Ehrhardt 137, 151, 178, 180, 182
Eichelhardt 213
Eichenberg 225
Eichhorn 58, 198, 240, 241
Eichstätt 137, 148, 166, 167
Eickenbusch 205, 244
v. Elmendorff 198, 251
Elsässer 219, 221
Endreß 108
Engelhardt 199, 264
Engell 134, 169
Engels H.-J. 222
Engert 70, 79, 86
Erdmann 128, 130, 137, 151, 178, 182
Erkenbrecht 219
Ertl 213
Esch 224, 259
Esch, Frau 225
Eschen 144
Esser (Med. Akustik) 205, 225
Esser (HNO-Klinik) 262
Esser (Verw. d. Med. Einrichtungen) 19
Eßig 23, 87, 88
Evers 214

Ewers 58
Eyring 138, 148, 170

F

Faber 223
Fackler 187
Fährnich 59
Fahrtländer 87
Falke 195, 221, 253
Falkenberg 70, 79, 88, 110, 111, 112
Falsone 138, 148, 166
Faßbender 226
Faust-Ern 56
Fehrenbach 69, 75, 86, 103, 106, 107
Felke 105
Feinendegen 58, 193, 222, 249, 255,
256, 257
Felbecker 138, 148
Felber 28
Fenner 68, 76, 85, 100
v. Ferber, C. 193, 217
v. Ferber, L. 217, 243
Ferbbers 199, 251
Ferters 138, 145, 161
Fessel 208, 213, 227, 234
Fey 135, 152, 183, 185
Feindsen 138, 151, 179, 180, 181, 182
Finke 219
Finken 225
Finckenstein 69, 86, 104
Finger (Krefeld) 210
Fischer (Anästhesiologie) 221
Fischer (ZMK) 192
Fischer (Med. Klinik A) 205, 218, 243,
244, 245
Fischer (Med. Psychologie) 217, 243
Flegel 58, 199, 249
Flohr (Duisburg) 210
Florack 220
Forster (Duisburg) 210
Forster 214
Fodor 58
Folgmann 32
Forster 138, 149
Forßmann 197
Fournell 221, 253
Fox 215
Frackenpohl (Krefeld) 210
Frank 56, 70, 88, 109, 112
Franke 29
Franken 199, 247
Frantzen 223
Freitag 221
Frenzel 215, 237
Fresen 199, 237
Freund 193, 219, 238, 247, 248, 254
Freundt 223
Freundlieb 222
Frey 146
Freye 221
Friand 79, 119
Frick 97
Friedburg 195, 224, 261
Frederici 219
Friedrichs 58
Friedrich 79, 97, 136, 173
Fritsch 199, 218, 243, 244, 245, 246,
255
Frohlingdorf 79, 97
Fromm 214, 235
Fuchs 199, 213, 245
Führer 224, 259
Fuente 72, 77, 90, 120, 122
Füllner, Karin (stud. Phil.) 11
Füssenich 84, 97
Fusser 28

G

- Gaßen 79, 97
 Gattermann 21, 61, 76, 93, 124
 Ganzer 199, 225, 262
 Gauger 225
 Gausepohl, P. 79, 120
 Gausepohl, U. 79, 117, 120
 Gebhardt 56, 79
 Gedik (Krefeld) 210
 Gehrmann 199, 245
 Geinitz 199
 Geldsetzer 10, 57, 67, 75, 84, 91, 92
 v. Gemmingen-Obstfelder 9, 13, 26, 77,
 90, 117, 118, 119, 122
 Gentze 56
 Gephart 68, 85, 101
 Gerfeldt 199
 Gerhardt 32
 Gerstenhauer 11, 56, 131, 152, 182,
 184, 185
 Gerteis 199, 257
 Gethmann 79, 91, 92
 Geuenich 214
 Gewecke 56, 133, 150, 175, 176
 Giebel 199, 216, 253
 Gieres 138, 146, 157, 159
 Giersch 138, 150, 173, 174
 Giloy 88
 Ginzler 219
 Girbig 221
 Glaap 56, 79, 115
 Glasow 19
 Glätzer 130, 138, 151, 177
 Glatzel 14, 34
 Glaubitt 199, 255, 256, 257
 Glebe 56, 128, 133, 152, 182, 184, 185
 Gleichmann 199, 245, 246
 Göbel 199, 223, 259, 260
 Goebel 19
 Goecke 215
 Goeckenjahn 218, 244, 245, 253
 Göpfert 186
 Göres 79, 111
 Görner 217
 Goertz 199, 224, 240, 261
 Goertz 213
 Görtz 199, 261
 Gorris 226
 Goettert 58
 Goslar 10, 13, 176, 190, 193, 212, 234,
 253
 Grabensee 26, 187, 199, 218, 238, 243,
 244, 245, 246, 253
 Grabitz 57, 130, 133, 151, 178, 179
 Graeber 199, 261
 Grätz 24
 Grafenberger 29
 Graßhoff 148
 Greef 193, 215, 235, 236, 238, 239, 242
 Greiner 86, 205, 241
 Greipel 221
 Greiser 58, 205, 240
 Greither 193, 224, 260
 Gremm 58
 Greuel 26, 187, 190, 195, 223, 255, 256
 Greven 199, 262
 Grewe 200, 252
 Gries 58, 191, 193, 219, 238, 243, 244,
 247
 Grieser 11, 58
 Grimm 79
 Grosche 226
 Grosser (Krefeld) 210
 Grosse-Brockhoff 192
 Großmann 28
 Groth 14
 Gruchot 225
 Grund 213
 Grüger 17
 Grun 10, 26, 187, 195, 216, 240, 241
 Gruenagel 200, 251
 Gruneklee 58, 200, 246
 Grunewald 195, 213, 234
 Grunhagen 22
 Grüntzig B. 224
 Grüntzig J. 224
 Grüter 138, 144, 154
 Gunther, Prof. Dr. (Med. Strahlenk.)
 195, 222
 Günther (Med.-Einrichtungen) 19
 Günther (Transfusionsmed.) 221
 Günther (Med. Strahlenk.) 255, 256
 Günther (Arbeitsamt) 45
 Guski 23, 85
H
 Haag 24, 62
 Haak 225
 Haahrhoff 217, 241
 Haas (Inst. f. Physiolog. Chemie) 214
 Haas (Uni. Verwaltung) 17
 Haas (Rechnungsamt) 20
 Haase (Bibliothek) 21
 Haase (Physiolog. Inst.) 178, 190, 191,
 193, 213, 214, 235, 238, 247,
 Haase (Lehranstalt f. Diätassistentinnen)
 227
 Haberich 209
 Haberland (Krefeld) 210
 Hazem 212
 Hackmann 135, 146, 159, 160
 Haets 223
 Haisch 182
 Hansen 111
 Haddad 138, 148, 166, 167
 Hägele 10, 25, 26, 56, 125, 133, 147,
 164, 165, 166
 v. Haehling 69, 79, 86, 103, 104
 Haehnell 22
 Haensch 196, 224, 261
 Haering 200, 257
 D'Haese 138, 150, 176
 Haerten 218
 Häußler 57, 70, 76, 87, 108
 Hafner 215
 Hagedorn 13, 216
 Hagen 192
 Hahn 58, 208, 213, 235
 Hahnel 218
 Haik 200, 255
 Haisch 138, 151, 178, 179
 Halbach 219
 Halbekann 29
 Halbig 221, 254
 Hallauer 29
 Hallier 135, 149, 173
 Hamacher 28, 109
 Hammeke 136, 158
 Hammer 138, 147, 163
 Hammerstein 205, 224, 261
 Handrup 224
 Hanke 221
 Hannen 209
 Hanrath 57
 Hansel 224, 259
 Hansen 29, 79, 200
 Hansen 85
 Hardach 57, 70, 74, 87, 103, 107
 Haring 196, 219, 248
 Hardörfer 57, 76, 94, 95
 von Harnack 193, 223, 227, 259
 Harting 138, 144, 153
 Hartkopf, Frau 227
 Hartkopf 26, 71, 77, 88, 111
 Hartmann 28, 212
 Hartung 59, 221, 253
 Hartwig (Urologie) 221, 254
 Harzheim 57, 133, 144, 154, 155, 156
 Haslag 72, 77, 80, 89, 112, 115, 116
 van Hasseln 222
 Hatala 224
 Haubrich (Krefeld) 210
 Hauer 213
 Haupt, H. 80, 110
 Haupt, B. 71, 77, 88, 110
 Hausamen 200, 244, 246, 252, 255
 Haverkamp 24, 61
 Hawel 151
 Hebenstreit 138, 146, 162
 Heber 56, 131, 149, 150, 173, 174
 Heckmanns 80, 111
 Heide 56, 135, 150, 175, 176
 Heiden 9, 17
 Heidenreich 196, 223, 257, 258
 Heigl-Evers 193, 219, 220, 250
 Heimbecher 70, 75, 87, 108, 109
 Hein 218
 Heinen 219
 Heinelein 219
 Heinrich 193, 219, 248
 Heinz 57, 67, 76, 84, 91, 92
 Heinzler 200, 256
 Heisse 220
 Heldmann 80, 97
 Heller (Krefeld) 210
 Helmbrecht 217, 241, 242
 Hellwig 80
 Helmich 209, 247
 Hemmerling 135, 149, 170
 Hengels 218
 Henke 217, 241
 Hennekes 224
 Hennerici 219
 Hennrichs 9, 10, 25, 67, 75, 84, 92, 93
 Hensell 196, 222, 254
 Herberg 58, 205, 239
 Herberger 223, 257
 Herbertz 58
 Herbig 200
 Herbst (Oberschwester) 227
 Herbst (Hautklinik) 28
 Herforth 225, 263
 Hermenau 23, 87
 Herms 200, 245
 Herold 56, 200
 Herra 28
 Herrmann (Prüfungsamt) 56
 Herrmann (Pharm. Biologie) 149, 171,
 173
 Herrmann (Botanik) 133, 149, 174
 Herrmann (innere Medizin) 196, 218,
 243, 244, 246
 Herzer 220
 Hess 13, 56, 131, 151, 177
 Heitwer 208, 212, 234
 Heuler 221
 Heun 219
 Heyden 200
 Heydthausen 24, 62, 243
 Heyland 58
 Hienz (Krefeld) 210
 Hiestand 57, 69, 74, 86, 102, 106, 107
 Hilgers 9, 29
 Hillebrand 224, 259
 Hilscher 58, 200, 234, 238, 240
 Hillweg 205, 255, 256
 Hinke 67, 84, 91, 138, 147, 164
 Hinrichs (Krefeld) 210
 Hinsberg 192
 Hirschfeld 69, 80, 86, 105
 Hirschmann 145

Hochmuth 134
Hockauf 225
Hoebink 26, 70, 80, 86, 104, 106
Hoeven 19
Höfler 9, 10, 56, 57, 74, 90, 118, 119
Höflisch 57
Höhn (Inst. f. Anorg. Chemie u. Strukturchemie) 138, 147, 164
Höhn (Kinderklinik) 224, 259
Höhr 58
Hölper 222
Holz 72, 76, 90, 117, 118, 119
Hönig 216
Hörisch 71, 80, 88, 110
Hoezen 65
Hofmann 200, 222
Hofmann (Hautklinik) 224
Hoffmann (Chirurgie) 200, 251, 252
Hoffmann (Inst. f. Physikal. Chemie) 135, 148
Hoffmann (Anorg. Chemie) 139, 147, 164, 168, 169
Hoffmann (OSiD) 56, 80, 110
Hoffmann (Mathem. Inst.) 145
Hoffmeister 200, 238
Hogrebe 25, 57, 67, 76, 84, 91, 92
Hohagen 56
Hohmann 80
Holland 200, 261
Hollenberg 139, 145, 161
Hollmann 13, 191, 193, 214, 236
Hollstein 11
Holsträter 224, 259
Holtermann 216
Holz 29, 57
Holzmüller 125
Honeremann 67, 85, 94, 96, 98
Hooton 77, 89, 115
Hopf 187, 193, 212, 213, 234, 238, 247
Hopmann 222
Hoppe 200, 240
Horch 205, 226
Hordt 130
Horeysek (Duisburg) 210
Hornke 67, 77, 85, 96, 98, 99
van der Horst 220
Horst 217
Horster 196, 218, 238, 243, 244, 246, 255, 256
Hort 193, 215, 237
Hospodarsky 138, 147, 161
Hoyer 57
Hubbes 224, 261
Hubinger 221
Hübner 59
Hubschmann 136, 183
Hünemann 200
Hunning 209
Hüttenberger 57, 70, 74, 86, 97, 103, 104, 107
Huhn 213, 257
Huse 205, 221, 253
Husmann 219
Huston 131, 151, 181, 182
Huth 196, 215, 237
Huth, D. 221
Hyland 214

I

Idel 216, 240
Idelberger 192
Iglar 14, 34
Illert 224
Inoue 221
Irich 220
Irmer 200, 252

Irmscher 201, 227, 244, 246
Ischebeck 222, 254
Itani 201, 224, 261

J

Jacke 221
Jäckel 219
Jacobi 219, 246
Jacobs 56, 201, 247, 251, 252, 255
Jacobsen 150
Jäger 11, 71, 80, 88, 110, 112
Jäger (Stud.-Werk) 31
Jägersberg 225, 264
Jaeschock 220
Jahl 22
Jahnke 201, 247
Jandaurek 225, 264
Janke (Kinderklinik) 224, 259
Janke 57, 128, 130, 131, 151, 180, 181, 182
Janssen 129, 131, 146, 162
Janßen 57, 133, 145, 156, 157, 243
Jarczyk 80, 91, 123
Jehle 218
Jennissen 224
Jeschke 227
Jesdinski 10, 61, 157, 193, 217, 242, 243
Jeute 59
Jörg 205
Jorgens 219
Johannisson 130, 139, 151
Joks 23, 90
Jordan 224
Josefiak (Krefeld) 210
Jucquois-Delpierre 84
Jünemann 201, 220, 251, 252
Jürgens 224
Jüttner 26, 56, 57, 75, 90, 116, 118, 119
Juffernbruch 138, 148
Jung 216
Jung (Kinderklinik) 223
Jungblut 26, 187, 196, 218, 255, 256
Junger 58
Just 14, 46

K

Kämmerling 227
Kahlbau 97
Kaiser (Frauenklinik) 205, 224, 257
Kaiser, Monika (Kinderklinik) 259
Kaiser (Angl. Inst) 72, 77, 89, 113, 115, 116
Kaiser (Germanistik) 71, 74, 88, 109, 110, 111, 112
Kaiser (Innere Medizin) 201, 244
Kaiser (Wiss. Prüfungsamt) 56
Karch 259
Karpp 21
Karsch 223
Kaschner 220
Kasperek 59
Kast 21
Kastka 58
Katoh 220
Katryniok 139, 147, 164
Kaufmann, R. 193, 213, 214, 235
Kaumann 214
Kauther 224, 259
Kazmeier 201, 247
Keck (Med. Klinik E) 219
Keck (Anorg. Chemie) 136, 147, 164, 165
Keil 56, 57
Keller 71, 80, 88, 110, 111
Kelterbach 56
Kemmer 58, 219
Kemperdick 208, 224, 259
Kempkens 136, 146, 159, 160, 163
Kern 59
Kerner 135, 145, 154, 155, 156
Kerutt 24
Kessler 80, 107
Kettling 56
Kiefer 219
Kiekens 224, 259
Kiern 222
Kienast 57, 69, 74, 86, 102, 106, 107
Kiene 219
Kierdorf 31
Kiesselbach 192, 234
Kind 224
Kindermann 139, 151, 178
Kindler 25, 201, 238, 244, 245
Kirsch 56
Kisseler 205
Kissler 221
Kistenrich 222
Kiveltz 201, 220, 251, 252
Kladetzky 218
Klaufenlängel 87
Klaverkamp 19
Klein (Orthopädie) 206, 222, 255
Klein (Innere Medizin) 201
Klein (Studentenwerk) 12, 33
Klein (ASTA) 29
Kleindien 152
Kleindienst 56, 133, 148, 168, 169
Kleine 224
Kleinhand 128, 134, 145, 158, 159, 160, 161
Klesse 58
Klewe 217
Kley 201, 218, 238, 244, 246
Klinger 10, 57, 131, 145, 157, 243
Klocke 9, 11, 29
Klümper 59
Kluppel 17
Klusche 31
Klumpen 80, 122
Kluxen 224
Klusener 220
Klumpjann 215
Knabe le Piouf 80, 120
Knapp, K. F. 72, 80, 89, 146
Kniemeyer 220
Kniernier 237, 238
Knierp 136, 147, 164, 165, 166
Knittler 220
Knoch 210
Knoll 215
Knolle 263
Knop 24, 61, 243
Kobelt 58
Koblin 191, 196, 226, 265
Koblitz 68, 80, 85, 99
Koburg 201, 262
Koch (Innere Medizin) 201
Koch (Pathologie) 215
Koch (Kiefer- u. Gesichtschirurgie) 196, 226, 265
Kochs 84
Kocielnik 9, 17
Kockler 222
Köhler 238
Koehler 61, 136
Köhler, E. (I. Med. Klinik B) 206, 218, 243, 244, 246
Köhler, M. (I. Med. Klinik B) 206, 244
Kögen 218
Köiges 149
Koenemann 85
König (ZMK) 225

- König (Phil. Inst.) 57, 67, 75, 84, 91, 92
 Königs 226
 Königshausen 218
 Körfer 220
 Körner 210
 Kösters 211
 Köthe 149, 171
 Kolb-Bachofen 213
 Koldovsky (Neuropath. Inst.) 215
 Koldovsky (Hygiene) 216
 Konrad 201, 252
 Korbmacher 29
 Korsch 80, 115
 Korthaus 216
 Koschinsky 58
 Kosenow 211
 Koussidis 220
 Koutska 221
 Kovacicsek 201, 251, 252
 Kowalewicz 24
 Kowallik 56, 133, 149, 172, 173, 174
 Kracht 57, 129, 134, 144, 154, 155, 156
 Krämer (Neurochir. Klinik) 222
 Krämer (Lufthygiene) 58
 Krämer, H. 222
 Krämer, Prof. (Orthopädie) 222, 252, 255
 Kramer 224, 259
 Kramp (Augenkl. Klinik) 224
 Kramp 57, 68, 73, 74, 84, 94, 96, 98
 Kranz 13, 57, 131, 147, 159, 162, 163
 Kraitka 224
 Kraus 24
 Krause 56, 134, 150, 173, 174
 Krause-Fabricsius 58
 Kräuth 130, 131, 151, 157, 178, 179, 180, 181, 182, 243
 Krebs 209, 213, 248
 Krebs (Krefeld) 211
 Krelhaus 218
 Kremer 34, 194, 196, 220, 246, 250, 251, 252, 254, 255
 Krepf 11
 Kretschmar 209
 Kreutz 56
 Kreutzberg 196, 220, 250, 251, 252
 Kreutzkam 92
 Kreutzmann 31
 Krian 26, 187, 220
 Krickl 24
 Kröhne 225, 264
 Kröner 196, 214, 236
 Kronert 218
 Krüger 56, 139, 146, 161
 Krüger (Hygiene) 216
 Kruskemper, H.-L. 194, 216, 243, 244, 246
 Krüsselmann 56
 Krumbach 217
 Krumeich 69, 80, 86, 104, 107
 Krumm 11, 57, 68, 73, 74, 85, 94, 95, 98, 99
 Kuchen 56, 125, 130, 131, 147, 164, 165, 166, 168
 Kuchler 57
 Kügler 45
 Kühn 26, 58
 Kühn (ASTA) 29
 Kuppe 145
 Kupper 206, 225, 262
 Kuppers 26, 187, 218
 Kürten 208, 222
 Kühle 56
 Kuhlendahl 192, 238, 247, 249, 250, 254, 256, 257
 Kuhn 206, 218, 243, 244, 246
 Kuhs 80, 121
 Kulenkampff 197
 Kunst 210
 Kunz 56, 133, 151, 176, 177, 221
 Kupka 148
 Kupke 206, 224, 260
 Kuppe 139
 Kurz 70, 81, 88, 110
 Kurzeja 225
 Kuschak 58
 Kuznicki 220
- L**
- Ladanyi 225, 264
 Lakomek 219
 Lambertz 20
 Lampenschert 29
 Lamprecht 225
 Landen 201, 244
 Lang 219
 Lange (Neurolog. Klinik) 219
 Lange (Mikrologie) 201, 239
 Langer 187
 Langefeld 81, 98
 Langenheder 81, 101
 Langscheidt 224, 259
 Laqua 135, 158, 160
 Larenz 10, 57, 131, 146, 162
 Laternus, H. 222
 Laternus, J. 225, 255
 Lauber 139, 145, 161, 201, 249
 Lauterbach 128, 139, 151, 180, 182
 Leem 222
 Legenhausen 56, 72, 75, 89, 113, 114
 Leggewie 81, 109
 Lehmacher 24, 61, 62, 243
 Lehmann, H. 209
 Lehmann, Erlo 219, 248
 Lehnert 19
 Leide 224
 Leidemann 214
 Lemberg 13, 57, 70, 75, 87, 103, 106, 107
 Lemberg 206, 223, 259
 Lengeler 13, 56, 65, 72, 74, 89, 112, 113, 114
 Lennartz 251
 Lenz (Pathologie) 215
 Lenz (Orthopä. Klinik) 222, 255
 Lerut 220
 Lettenbauer 139, 149
 Leube 81, 118, 120
 Leuner 218
 Ley 224
 Leyhausen 134, 175
 Lichtner 21, 22, 23
 Liebel 24
 Liersch 224, 259
 Liedtke 11
 Lilla 28
 Lindemann 56, 222
 Linden 201, 248
 Lindenberger 225
 von Lindern 145
 Lindner 135, 144, 153, 156
 Lipka 139, 147, 164, 165
 Lippe 219
 Lippert 24
 Lippold 131, 149, 172
 Lison 56
 Lobisch 85, 95
 Lochner 34, 176, 194, 212, 213, 235, 236, 239, 253
 Löllgen 209, 255
 Lönne 26, 57, 69, 76, 86, 103, 105, 106
 Löscher 218
 Loser 218
- M**
- Maar 221, 254
 Maas 56
 Maass 206, 262
 Maatz 221
 Mackes 18
 Mälzer 21
 Märrens 72, 81, 89, 113
 Mahrun 21
 Mai 149, 171, 213
 de Manzini 77, 90, 122, 123
 Major 202
 Mahler 139, 147, 164
 Mahmud 220
 Mahnke 219
 Malm 57, 81
 Mameghani 222
 Mamsch 140, 147, 164
 Manojlovic 58
 Mannheim 125
 Mannhold 214
 Manz 192
 Margies 67, 75, 85, 94, 97, 98, 99
 Marwald 17
 Marx 206, 251
 Maschlinkski 151
 Matthes 90, 118
 Mattheim 57
 Matthiesen 208, 214
 May 149
 Meckel van Zijl 225
 Medda 215
 Meessen 192
 Mehlhorn 133, 150, 175, 176
 Meiners 57, 133, 145, 158, 159, 160
 Meinke 218
 Meinrenken 257
 Meise 57, 128, 131, 144, 153, 155, 156
 Meisel 224
 Meisel-Stosiek 215
 Meister 202
 Meloefski 56
 Mendel 28, 84
 Mengers 17, 18
 Menzel, H. 216
 Menzel (ZMK) 202, 263
 Merdies 202
 Merholz 225
 Merkt 77, 85, 94, 95, 96, 97
 Merten 202
 Mertens 28
 Mertens (Stud.-Pfarrer) 30
 Merziger 89
 Meurers 58
 Meschig 187
 Meschwitz 28
 Meusel 57

Meyer, H. (Kinderklinik) 224, 259
 Meyer, R. (Kinderklinik) 224, 259
 Meyer, D. (Neurolog. Klinik) 219
 Meyer, W. (Chirurgie) 220
 Meyer (Angl. Inst.) 72, 75, 89, 113, 114, 115, 116
 Meyer (Math.) 140, 144, 154, 155
 Meyer zum Gottesberge 192
 Meyer-Hammer 58
 Michaelis (Anästhesiologie) 221
 Michaelis (Uni.-Verwaltung) 28
 Michalik 227
 Michel 28
 Mikat 14
 Milachowski 220
 Müller 190, 196, 218, 243, 244, 246, 255
 Miltz 222, 254
 Minami 220
 Mindé 81
 Misera 218
 Mittelbach 202, 248
 Mitscherlich 197, 249, 250
 Miyamoto 225
 Mobus 153
 Mollenberg 13
 Mohrle 9, 132, 149, 170, 171
 Moiler 140, 146, 161
 Mohan Ram 214
 Mohs 56
 Molinski 196, 223, 249, 250, 257, 261
 Mommeritz 31
 Mommsen 57, 69, 74, 106, 107
 Montanus 57
 Mootz 56, 125, 130, 132, 147, 164, 165, 166, 168
 Morgenstern (Physiol. Inst.) 206
 Morgenstern (HNO-Klinik) 225, 235
 Morgenstern (Frauenklinik) 206, 223, 257, 258
 Morquet 58
 Mortier 196, 223, 259, 260
 Moscardino 61, 81, 123
 Moschinski 202, 220, 250, 251, 253
 Moser 196, 214, 235
 Mosny 29
 Moubayed 215
 Mücke (Uni.-Verw.) 18
 Mühlenbrock 210
 Mührmann 219
 Müller (Rechenzentrum) 24
 Müller (Histor. Seminar) 10, 57, 74, 86, 103, 104, 106
 Müller, G. (Mathem. Institut) 129
 Müller, F. (Physik. Inst.) 136, 145, 159, 160, 163
 Müller (Chirurgie) 196, 220, 250, 251
 Müller (Diabetes) 58
 Müller (Frauenheilkunde) 202, 258
 Müller (Pharmaz. Chemie) 140, 149, 170
 Müller (Klinik A) 218
 Müller (Deutsch. Krankenhausinst.) 59
 Müller, Frau (Klinik A) 218
 Müller, U. (Psychiatrische Klinik) 209, 219, 248
 Müller (Med. Strahlenk.) 222
 Müller (Geschichte) 69
 Müller (Ehrensenator) 14
 Müller (Uni.-Verw.) 9
 Müller-Ruchholtz 11, 26, 187, 202, 213, 235
 Münch (Uni.-Verw.) 18
 Münch (Soz. Wiss.) 57, 68, 74, 85, 101, 102
 Münchhoff 208, 220, 252
 Müntefering 196, 215, 237
 Mürtz 202, 244

Mühl 24
 Munck 209, 239, 242

N

Nabakowski 222
 Nakazima 225
 Natersky 18
 Nauhaus 216
 Naumann (Mikrobiologie) 194, 216, 239
 Naumann (Bibliothek) 21
 Nef 181
 Nellen (Biologie) 13
 Nellen (Uni.-Bibliothek) 21
 Nellißen 24
 Neruda 215
 Nessler 223, 259
 Nesseier 208
 Neudeck (Duisburg) 210
 Neuhaus (I. Med. Klinik B) 187
 Neuhaus (ZMK) 226
 Neuhaus (Uni.-Verw.) 9, 17
 Neuhaus-Koch 81, 88, 111
 Neukamp 19
 Neumann 224
 Neveling 202, 262
 Ney 202, 251
 Nickel 11, 57, 68, 74, 84, 85, 100, 101
 Nicola 222, 254
 Nicolaou 224, 259
 Nicolini 81, 95
 Niedermeier 202, 261
 Nieland 57
 Niemann 202, 251, 252
 Nier 220
 Nieroba 77, 89, 115, 116
 Nies 11, 17, 56, 57, 65, 74, 90, 116, 119
 Niessen 23
 Nieveler-v. St. Vieth 222
 Nikoleit 151
 Nitsche 214
 Nitschke 88
 Noack (Pharmakol.) 202, 215, 238
 Noack 45
 Nocken 70, 87, 104
 Nolde 125
 Norbistrath 19
 Novi 215
 Nüllen 220, 253
 Nuhn 140, 145, 161

O

Oberdisse 192
 Odenthal (Innere Med.) 202, 245
 Odenthal (Physik) 140, 146, 159, 160, 163, 202
 Oehm 57
 Oeking 220
 Oellrich 19
 Ognibeni 72, 81, 89, 113
 Ohasa 215
 Ohnesorge 191, 194, 215, 216, 238
 Ohnhäuser 218
 Olbrechts 56
 Olschok 152
 Opelt 12, 25, 57, 74, 87
 Opitz 81, 105
 Oppeln 221
 Orlianski 45, 62, 78
 Orłowski 224, 259
 Ornstein 140, 151, 178, 179, 181, 182
 Ortmann 17
 Orsinger 57, 129, 133, 145, 154, 155, 156
 Orsulakowa 225
 Osing 209, 263

Osinga 221
 Ostermeyer 220
 Osterwald 81, 94
 Otten 209, 242
 Ottermann 19
 Otto 132, 146, 158, 159, 160

P

Paeske 56
 Pank 24
 Pant 140, 149
 Panzner 129
 Papic 221, 254
 Paschen 202
 Paschke 59
 Passia 208, 212, 234
 Pau 10, 190, 194, 224, 227
 Paul 215
 Peerenboom 219
 Pelchrimz 216
 Pense 18
 Perkampus 25, 56, 130, 132, 148, 168, 169
 Perschmann 208, 223, 257
 Peter 140, 145, 159, 160, 163
 Peterhofer 216
 Petermann 136, 148, 169
 Peters (Bibliothek) 22
 Peters (Inst. f. Anorg. Chemie und Strukturchemie) 140, 147, 164, 165
 Peters (Wiss. Prüfungsamt) 56
 Peters (Zool. Inst.) 132, 150, 174, 176
 Peters (Med. Klinik A) 218
 Peters (Arbeitsmedizin) 206, 240, 241, 261
 Petran-Bitter 21
 Petrich 206, 259, 260
 Petrides 202, 245
 Petry 57, 81, 96, 132, 144, 145, 154, 155, 156
 Petzsche 9, 140, 144, 153
 Pfitzer 26, 187, 191, 196, 215, 237
 Pflugmacher 217, 243
 Philipp 28
 Pickhardt 29
 Picot 226
 Picozzi 214
 Piel 226
 Pierstorff 145
 Pinkal 70, 81, 87, 107, 108
 Pitkethly 87
 Pitz 216
 Plato 221
 Pleschtokat 28
 Play 56, 136, 183
 Plumer 225
 Poche 202, 238
 Podlesch 196, 226, 265
 Pöttgen 196, 238, 244, 245
 Pohlhausen (Krefeld) 211
 Pohlmann 89
 Polemann (Krefeld) 211
 Porschen 59
 Posse 81, 85, 94
 Pothmann 224, 259
 Pott (Lufthygiene) 58, 206, 240
 Pott (Germ. Seminar) 71, 81, 88, 110
 Pothhoff 208, 223, 257
 Poutot 61, 81, 122
 Praesent 72, 81, 89, 113
 Prehn 214
 Preiß 23
 Preussing 227
 Prüstel 136, 148, 166, 167
 Przyrembel 223, 259
 Putz (Duisburg) 210

Pütz 10, 11, 18, 45
Puls 209
Pulver 202, 253
Purschke 203, 253

Q

Quante 203, 262
Quast 213
Quittmann 140, 148, 166, 167

R

Raatz 78, 94, 99
Rabe 9, 10, 26, 187, 196, 219, 247, 248, 253
Rachner 218
Radtke 12, 82, 101
Raff 203, 235
Rammos 224, 259
Ramms 217, 241
Ratschek 57, 133, 144, 153, 155
Rattay 17
Rauch 203
Rausch 17
Rausch-Kremer 28
Rauter 56, 72, 74, 89, 112, 114
Rautmann 224, 259
Rebhan 133, 146, 161, 162
Rech 214
Rechenberger 206, 224, 250, 257, 261
Reckel 34
Redder 108
Reh 197, 217, 241
Rehbein (Roman. Seminar) 72, 77, 90, 117, 118
Rehbein (Seminar f. Allg. Sprachwissenschaft) 82
Rehberg (ZMK) 203, 264
Rehberg (Inst. f. Anorgan. Chemie u. Strukturchemie) 147
Rehrmann 191, 194, 226, 263, 265
Reichel 56, 57, 76, 90
Reichert 221
Reidegeld 150
Reiffer 58
Reiners 219
Reil 206, 226, 263
Reimold 206
Reinauer 58, 187, 194, 214, 227, 236
Reiner 225
Reinhold 148
Reinold 212
Reinhardt 57, 206, 224, 259
Reinke 215
Reitter 203
v. Rekowski 225
Remenar-Vukalic 216
Remy 224, 259
Rettig 11, 73, 76, 85, 90, 117, 119
Reuters 146
Rhau 85
Rohde 219
Richter, K.-H. (I. Med. Klinik) 209
Richter, O. 208, 217, 240, 242, 243
Richter (Klinik A) 218
Richter 61
Richter-Reichenbach 67, 82, 85, 94, 95
Richthoven 82, 119
Rick 194, 216, 240
Riebe 28
Riedel 134, 175
Riedel (Kinderklinik) 223
Ries 225
Riethmüller 222
Ringler 203
Rink (Duisburg) 210

Risler 218 Ritter 146
Ritterstaedt 58, 240
Ritzl 203, 255, 256, 257
Rivas-Martin 220
Rodenkirchen 214
Rodewig 61, 82, 118, 122, 123
Rodeck 203, 259
Röher 203
Röhrborn 194, 215, 236, 237
Röhrig 67, 82, 84, 97, 98
Rohrs 82, 99
Rosen 58
Röttger 203, 257
Rotzsch 220
Romero 82, 122
Roscovanu 58
Rosenbauer 176, 194, 212, 213, 234, 253
Rosin 206, 216, 239
Rosin, Ulrich 219, 250
Ross 206, 214
Roszinsky-Kocher 215
Roth 225
Rothe 58
Rother 56, 132, 152, 182, 183, 184, 185
Rotter 67, 82, 91, 92
Rouzbek (Duisburg) 210
Rudorff 219
Rübartsch 140, 145, 161
Ruhberg 146
Rühmann 140, 149, 170
Rubner 28
Rudorff 206
Rudolph 21
de Ruiter 58
Ruhrberg 225
Ruland 220
Rumpf 206, 220, 252
van Runset 73, 77, 90, 117, 118, 121
Ruppert 58
Rupprecht 209, 260
Rusch 215
Ruska 208, 213, 235
Ruzicka 224
Rybold 12
Rybarsch 140, 145, 161

S

Sabelberg 26, 125, 140, 152, 184
Sack 203, 247
Sagoo, Sing 220
Sahl 59
Sahm 59, 132, 177
Sailer 203, 220, 251
Salek 221
Sakellariou 222
Samai 224
Sánchez-Otero 61, 82, 122
Sander 213
Sandmann 207, 220, 247, 251, 252
Sandrock 67, 82, 85, 95
Santarius 56, 130, 132, 149, 150, 173, 174
Sartorius 214
Sassen 209, 240
Sauerborn 14
Saurwein 68, 85, 101, 140, 148
Seemayer 58, 203, 240
Segeth 221, 253
Seidel, J. (Theoret. Physik) 141, 146, 162
Seidel, Th. (Anglistik) 72, 83, 89, 113, 116
Seipel 197, 218, 221, 238, 243, 244, 245, 246

Semmler 57, 69, 75, 87, 102, 106, 107
Semleyer 141, 146, 161
Seredinski 213
Seuken 223
Siafarikas (Krefeld) 211
Siebeck 141, 152, 185
Sieben 20
Siegel 82, 120
Siegens 222
Siegert 141, 148, 166, 167
Siepmann 207, 221, 253
Siewers 224, 259
Silbermann 82, 123
Simon 203, 259, 260
Simon-Schaefer 117
Simonides 28
Sitte 22
Slesina 217
Solbach 25, 26, 187, 194, 218, 243, 244, 246
Somberg 141, 147, 164
Sommer 214
Sonnenburg 24
Souw 146
Speth 24, 62
Spiegelberg 24
Spiekermann 226, 263, 264
Spiller 207, 218, 243, 244, 246
Spira 214
Spirgatis 221
Splettstoßer 141, 146, 162
Sprey-Wessing 83, 95
Sprey 59
Sprock 223, 259
Spuler 141, 150, 176
Spurkel 59
Suchy 9, 57, 132, 146, 162
Sudkamp 19
Swart 203, 246, 255, 256
Syassen 141, 146, 159, 160
Sykosch 203, 251
Syska 28
Szczeny 85
Szentei 58
Szymanski 24, 62

Sch

Schaaf 140, 148, 168
Schacht 203, 220, 250, 251, 252
Schade (Anatomie) 208, 212
Schade 192
Schadewaldt 10, 11, 25, 186, 194, 217, 239, 242
Schadewaldt (Physiolog. Chemie) 214
Schäfer (Physiolog. Chemie) 214
Schäfer (Innere Med.) 203
Schäfer (Inst. f. Allg. Biologie) 141, 151
Schäfer (Physikal. Inst.) 136, 146, 159, 160
Schäfer (Neuropath. Inst.) 215
Schafstaedt 84
Schamoni 222, 254
Schaper 21
Scharf 82, 88, 110, 111
Scharfschwerdt 28
Schatz 29
Schega 211
Scheib 82
Scheibner 178, 197, 214, 235
Scheil 208, 215, 236
Scheja 221
Schenk 82, 101
Schenke 89
Scherb 224
Scherer 56
Scherschel 88

- Schicha 255
 Schiefelbein 223
 Schiffer 223
 Schiffmann 221
 Schild 203, 257
 Schildbach 146
 Schimz 59
 Schipke 213
 Schirdewahn 82
 Schirmer 133, 152, 185, 186
 Schlaak 210
 Schlieberger 222
 Schlegel 219
 Schlenter 215
 Schlieper, P. 215
 Schlieper, U. 225
 Schlipkötter 9, 17, 34, 58, 194, 216, 240
 Schloßer 191, 223, 257
 Schmalbruch 207
 Schmengler 203
 Schmermund 211
 Schmidt (Luftthygiene) 58
 Schmidt (Orthopädie) 222
 Schmidt (Kinderklinik) 223, 259
 Schmidt (Frauenklinik) 223
 Schmidt (Nuklearmed.) 203, 255, 256
 Schmidt (Mikrobiolog.) 197, 216, 239
 Schmidt (Pädiatrie) 194
 Schmidtberg 141, 148, 166, 167
 Schmidt-Denter 82, 85, 100
 Schmidt-Elmendorff 207, 257
 Schmidt-Grigonadis 212
 Schmidt-Sodingen 219
 Schmidtko 56, 130, 132, 148, 168, 169, 170
 Schmitt 141, 174
 Schmitt, Frau 227
 Schmitz (Uni-Verw.) 18
 Schmitz (Urologie) 203, 254
 Schmitz-Keil 56
 Schneider (Zool. Inst.) 56, 128, 130, 132, 150, 175, 176
 Schneider (Med. Klinik A) 194, 218
 Schneider (Med. Klinik E) 219, 243, 244, 245
 Schneider (Rechenzentrum) 24
 Schneider (ZMK) 225, 226
 Schneider (Hautklinik) 224
 Schneider (Verw. d. Med. Einrichtungen) 19, 28
 Schneider (Physiolog. Chemie) 214
 Schneider (Roman. Sem.) 90
 Schneider-Schultes 219
 Schneidewind 30
 Schneller 219
 Schnell 223, 257, 258
 Schniepp 90
 Schnurr 207, 218, 243, 244, 245
 Schoar 211
 Schobert 59
 Schönfelder 216
 Schönherr 136, 148, 170
 Schoerner 226
 Scholtholt 204, 235
 Scholten 218
 Scholtz 82, 113
 Scholz 72, 82, 89, 112, 130, 133, 151, 180, 181, 182
 Schommer 221
 Schoppe 218
 Schormann 70, 82, 86, 104, 105
 Schott 24, 61
 Schottky 56, 57
 Schrader 10, 11, 56, 57, 75, 90, 116, 117, 118, 119
 Schreckenberger 57, 82, 97
 Schreiber (Physiol. Chemie) 207
 Schreiber 141, 145, 155
 Schroder (I. Med. Klinik A) 204, 244
 Schroder (Uni-Verw.) 18
 Schroder (Kieferklinik) 226
 Schroder (Math. Institut) 57, 128, 135, 144, 155, 156
 Schroedter 129, 162
 Schroers 20
 Schroter 72, 82, 89, 113
 Schubert 57, 132, 144, 153, 156
 Schuch 56
 Schubel 191, 194, 225, 263, 264
 Schüffler 141, 144, 156
 Schüler 22
 Schunke 90
 Schütt 57
 Schütter 220
 Schukat 29
 Schuler 220
 Schulitz 194, 222, 227, 255
 Schulte (Uni-Verw.) 18
 Schulte (Chirurgie) 220, 250, 251, 252
 Schulte-Brinkmann 204, 256
 Schulte-Hagen 197
 Schulte-Herbrüggen (Inst. f. Anästhesiologie) 221, 253
 Schulte-Herbrüggen (Psychotherapeut. Klinik) 219, 250
 Schulte-Herbrüggen (Angl. Institut) 34, 56, 72, 75, 89, 112, 113, 114
 Schulz-Janke 17
 Schulz (Pathologie) 204, 215
 Schulz (Staatshochbauamt) 20
 Schulze 222, 255
 Schumacher 209, 215, 221, 247
 Schumann 26, 141, 149, 170
 Schunicht 225
 Schuppenhausen 224, 261
 Schwalbe 21
 Schwaborn 224, 259
 Schwarz 23
 Schwarzhoff, H. (Inst. f. Anästhesiologie) 221
 Schwarzhoff, W. (Inst. f. Anästhesiologie) 221
 Schweitzer 194, 217, 240, 241
 Schwenen 214, 236
 Schwieger 220
 Schwochau 56, 133, 151, 176, 177
 Schworer 213
- St**
- Stahl 222
 Stahlschmidt 104
 Staib (Inst. f. Physiolog. Chemie) 31, 176, 194, 214, 235, 236, 239, 253
 Ständeke 57
 Stauder 31
 Stark (Toxikologie) 216
 Stark (Inst. f. Angew. Physik) 57, 129, 133, 147, 159, 162, 163
 Stark (Luftthygiene) 58
 Starke 219
 Staudt 28
 Stecher 222
 Stedtnitz 22
 Steffen 57, 132, 141, 144, 147, 154, 156, 164
 Stegie 217, 243
 Stegmann 204, 257
 Steigel 141, 148, 166, 167
 Steiger 58
 Stein 56, 83, 112
 Steinberg 56, 132, 152, 182, 184, 185
 Steinborn 86
 Steinebach 141, 145, 157
- Steiner 214
 Steingrüber 194, 217, 243
 Steinhagen 224, 259
 Steinhauer 28
 Steinhaus (Erziehungsw.) 83
 Steinhaus (Orthopäd. Klinik) 222, 255
 Steinhoff-Creff 120, 121
 Steinhoff 221
 Stemann, E. A. 207, 223
 Stemann, G. (Kinderklinik) 224, 259, 260
 Sterzel 224
 Steuber 67, 84, 94, 96, 98
 Steven 220
 Steyer 223, 257
 Stichner 214
 Stichtenoth 24
 Stiller 29, 90
 Stiller-Winkler 216
 Stillers 13, 83, 117
 Stimmel 144
 Större 225
 Stotzel 10, 56, 71, 75, 88, 110, 111, 112
 Stolle, D. (Mikrobiologie) 216
 Stolze 197, 246, 255, 256
 Storm 227, 259
 Stosch 21
 Straßburg 191, 195, 225, 263
 Straßburger 56
 Strasser 207, 221, 253
 Strauß 207, 225, 262
 Streblov 19
 Stremmel 219
 Strobach 208, 215
 Strobel 215
 Strohmeier 25, 190, 195, 218, 244, 245, 246, 255
 Strosetzki 83, 121
 Stubbe 56, 132, 149, 150, 172, 173, 174
 Stuhl 141, 148, 166
 Stuhmann 224, 259
 Stupp 204, 262
 Stuttgart 226
 Stuwe 84
 Sturm 204
 Stute 208, 221, 253
- T**
- Tack 83
 Tamms 14
 Tamaska 217, 241
 Tarbiat 204
 Tegeler 219
 Tenhaken 72, 83, 89, 113
 Teitscheid 222
 Terinde (Frauenklinik) 223, 257
 Tepe 83
 Terwort 210
 Teschke 219
 Teschner, H. 216
 Teubner 142, 149
 Teusner 10, 142, 144, 154
 Thal 9, 26, 187
 Thamer 197, 213, 235
 Thelen 31
 Thiede 222
 Thiel, A. 28
 Thiel, J. 142, 146, 162
 Thiel, W. 152
 Thielemann, P. (Angew. Physik) 134, 147, 159, 163
 Thiemann 204, 256
 Thienhaus 219
 Thier 219
 Thode 128, 136, 144, 154, 155

- Thomae 34
 Thomitzek 204
 Tigges 217
 Tillmann 204, 261
 Tirgrath 129
 Tisljar 59
 Tobias 212
 Toeller 58
 Tomaschoff 204, 239
 Tomingas 58
 Trahms 224, 259
 Trobisch 207, 221, 253
 Trösser 83, 108
 Troster, G. 142, 149, 170
 Troster, K. 142, 149, 170
 Trosdorff 23, 87
 Trube-Becker 13, 197, 217, 241
 Tsamboas 261
 Tsotsalas 219
 Tuilmann 86
- U**
- Uebis 56
 Uhlenbusch 9, 57, 129, 132, 145, 146, 157, 158, 159, 160, 163
 Uhlmann 225
 Ullmer-Ehrich 83
 Ullrich 220
 Ulrich 207, 251, 252
 Ulrich (Neurolog. Klinik) 219
 Unbehaun 150
 Uppenkamp 142, 147, 164
 Urban 204, 260
 Urbanek 28
 Urbiczek 225
- V**
- v. Vacano 69, 83, 86, 103, 104
 Valder 24
 Vaz-Pieres 83, 123
 Vehring 221
 Vent 255
 Venzky 56
 Victor 28
 Viebke 220
 Vieten 195, 220, 249, 255, 256, 257
 Vizethum 224
 Vogtle-Bohringer 58
 Voikel 221
 Vogel (Untersuchungsamt) 209
 Vogel 147, 152
 Vogell 195, 213, 235
 Vogelberg 58, 207, 244, 247
 Vogt 14, 28, 156
 Vogt (Physiol. Institut) 213
 Volle 24
 Vorwald 18
 v. Voß 223, 259
 Voss, M. 84
 Voss (Diabetes) 58, 219
 Vosse 23
 Vosteen 195, 225, 238, 247, 262
 Vu 70, 87
 van Vuuren 23
 Vyska 59, 207, 257
- W**
- Wachsmuth 220
 Wada 142, 150, 175
 Waelbroeck 134, 158
 Waggeling 11
 Wagner (Urologie) 207, 221, 254
 Wagner (Strahlenkunde) 222
- Wagner (Inst. f. Physiol. Chemie) 208, 214
 Wahl (Stud.-Werk) 31, 32
 Wahl (Frauenklinik) 223
 Wahl (Krefeld) 211
 Wahn (Kinderklinik) 224, 259
 Walter 223
 Wamper 18
 Wannagat 219
 Wang 58
 v. Wangenheim 59, 134, 173
 Waszak 142, 151, 178, 179
 Weber (Historisches Seminar) 57, 69, 76, 86, 102, 106
 Weber (Math. Inst.) 142, 145
 Weber (pharm. Chemie) 128, 135, 149, 170, 171
 Weber (Stud.-Werk) 31
 Weberpals 142, 144
 Wechsler 195, 215, 237, 238, 247, 254
 Wedershoven 219
 Wegner 216, 224, 259
 Wehle 13, 57, 73, 75, 85, 94, 95
 Weichmann 254
 Weigel 222
 Weinert 142, 146, 162
 Weis 142, 150, 174
 Weise (ZMK) 191, 195, 225, 263, 264
 Weisz 58
 Welsh 59
 Wend-Suhl 178
 Wendel 224, 259
 Wendelin 226
 Wendell 77, 89, 116
 Wenk 136, 146, 162
 Wentz 219
 Wenzel 197, 235
 Wenzel 225
 Wenzens 56, 134, 152, 182, 184, 185
 Werner (Biophysik) 213
 Werner (ZMK) 225
 Werner (Frauenklinik) 204, 257
 Werner (Math.) 144
 Werner (Romanistik) 83, 90, 118
 Werners 207, 258
 Wernicke 142, 148, 170
 Westphal 226
 Wetzels 204
 Wiebringhaus 218
 Wiechert 9
 Wieck 218
 Wiecken 221
 Wiegand 56
 Wiegelmann 197, 218, 243, 244, 246, 253
 Wiel 83, 110
 Wien 144, 145
 Wienbeck 197, 218, 243, 244, 246, 255
 Wienen 219, 250
 Wiesen 218
 Wild 148, 204
 Wildeshaus 220
 Wildmeister 207, 243
 Wildt 220
 Wilke 223
 Wilke-Birkenhauer 83, 96
 Wille 13, 187
 Willems 57
 Willer 226
 Willuhn 132, 149, 171
 Wilsmann 88
 Windfuhr 56, 70, 75, 88
 Winkelmann 215, 222, 255
 Winneke 58
 Winters 18
 Wippel 21, 22, 83, 123
- Wirth, W. (Pharmakologie) 197, 204, 215, 238
 Wirths 56
 Wisbauer 142, 145, 156
 Wischgoll 136, 145, 158, 159, 160
 Wist 134
 Wittkuhn 226
 Wittler 225, 264
 Wittmann 130
 Wittmann (Neuss) 210
 Wobker 216
 Wolff 20
 Wohlgemuth 58
 Wolfers 121
 Wolf 142, 148, 169, 170, 214, 249
 Wolff (Stud.-Rat) 56
 Wolff, M. 197, 257
 Wolfrum 142, 151, 178, 180, 181, 182
 Wolter 130
 Wonsak 17
 Wust 221, 253
 Wüstemeyer 69, 77, 86, 104, 105
 Wulff 208, 217, 241, 242
 Wunderli 56, 57, 75, 90, 117, 119
 Wunderlich, Prof. (Allgem. Sprachwissenschaft) 10, 56, 57, 70, 75, 87, 107, 108
 Wunderlich, H. (Anorg. Chemie) 26, 125, 136, 147, 165, 166
 Wundram 142, 148
 Wussow 142, 147, 164
- Z**
- Zachariae 56, 61, 134, 150, 175, 176
 Zänker 96
 Zammit 220
 Zech 219, 250
 Zehles 212, 218
 Zehnplennig 68, 83, 85, 101
 Zeller 84
 Zechlin 221, 254
 Zeuner (Krefeld) 210
 Ziegler 69, 83, 86, 103, 104
 Zimmermann (Bibliothek) 23
 Zimmermann (Soz.-Wiss.) 101
 Zimmermann (Med. Klinik E) 58, 195, 218, 243, 244, 246, 247
 Zimmermann (Stud.-Werk) 31
 Zindler 195, 221, 250, 253
 Zinke 83, 88, 110
 Zoberlein 143, 144
 Zumfelde 220
 Zwicknagel 143, 147, 161, 163

CLAUS LINCKE

Schöngeistige und wissenschaftliche

Buchhandlung

gegründet 1846

nur Königsallee 96 (am Graf-Adolf-Platz)

**Bücher und Zeitschriften für alle Fakultäten der Universität
für Studenten und Dozenten**

**Abteilungen für
Medizin
Naturwissenschaften
Philosophie, Philologie, Pädagogik
Rechts-, Staats- und
Wirtschaftswissenschaften
Belletristik
Karten und Führer
Kunst, dekorative und moderne Grafik
Taschenbücher
Schallplatten**

**Ausführung von Bestellungen aller lieferbaren Bücher
und Zeitschriften des In- und Auslandes
Ruf: Sammel-Nr. 32 92 57**

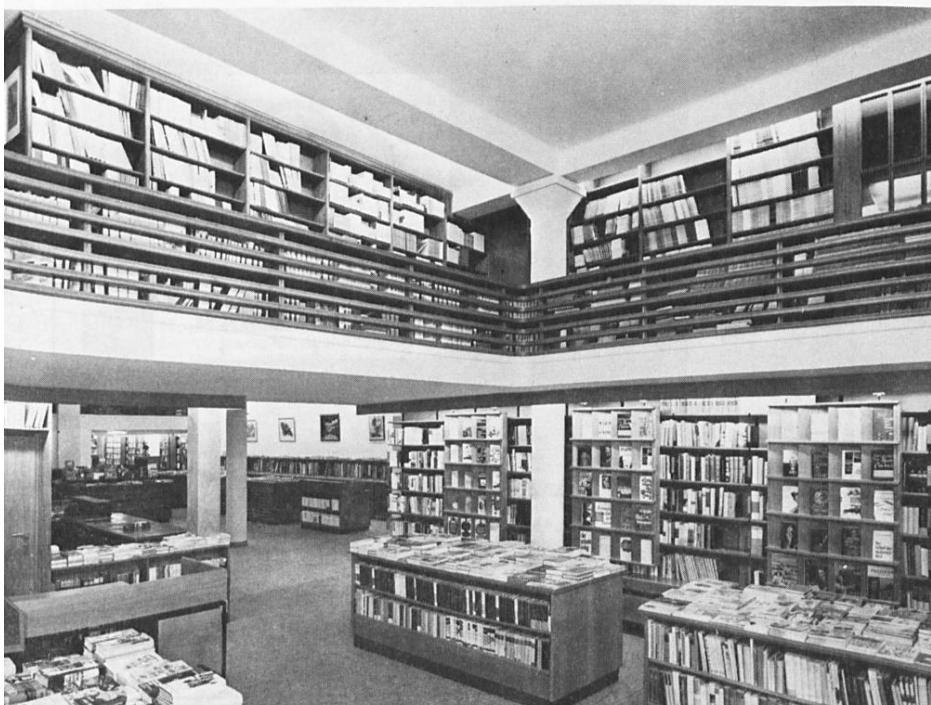

Unser Grundsatz:
Gesundheit durch Vorsorge. Deshalb
schon als Berufsanfänger die richtige
Krankenkasse wählen. Auch für Studenten
ist die AOK genau richtig.

Nutzen Sie die Vorteile einer leistungs-
starken, kundenorientierten und
ortsnahen Versicherungsgemeinschaft.
Testen Sie unsere Leistungen.



**Wir möchten,
daß Sie
gesund bleiben.**

Weitere Informationen durch die Auskunft-
und Beratungsstelle der AOK
– Block 11.01 (am Heizkraftwerk) –
Herr Bongart erwartet Ihren Anruf.
Telefon 33 44 44, Apparat 3301.



LANDESHAUPTSTADT DÜSSELDORF

Stadtkartenausschnitte mit Informationsregister

(Spalte 1 – Planquadrat, Spalte 2 – Lage im Planquadrat)

- 5 1 Akademie für öffentliches Gesundheitswesen, Auf'm Hennekamp 70
- 2 2 Amt für Fremdenverkehr und Wirtschaftsförderung, Ehrenhof 3
- 6 3 Amtsgericht, Mühlenstraße 34
- 3 4 Aquarium, Brehmstraße 13
- 5 5 Arbeitsamt, Fritz-Roebber-Straße 2
- 1 6 Erholungsstätte Freibad Lörick
- 2 7 Deutsche Oper am Rhein, Heinrich-Heine-Allee 15a
- 5 8 Deutscher Gewerkschaftsbund - Bundesvorstand, Hans-Böckler-Str. 39
- 9 9 Elstadion, Brehmstraße 27
- 3 13 Goethemuseum, Jägerhofstraße 1
- 5 15 Heinrich-Heine-Institut, Grabbeplatz 5
- 5 16 Industrie- und Handelskammer, Berliner Allee 10
- 5 17 Jugendherberge, Düsseldorfstraße 1
- 5 18 Kultusministerium NRW, Völklinger Straße 49
- 5 19 Künstlerverein „Malkasten“, Jacobistraße 6
- 2 20 Kunstmuseum, Ehrenhof 5
- 2 23 Landesmuseum Volk und Wirtschaft, Ehrenhof 2
- 2 24 Landes- und Stadtbildstelle, Prinz-Georg-Straße 80
- 5 26 Landeszentralbank, Berliner Allee 14
- 5 27 Landgericht, Neubrückestraße 3
- 5 28 Landtag von Nordrhein-Westfalen, Ständehausstraße 1
- 5 30 Ministerpräsident des Landes NRW, Haroldstraße 2
- 5 31 Ministerium für Wissenschaft und Forschung NRW, Völklinger Str. 49
- 5 33 Palais Nesselrode (Hetjens-Museum), Schulstraße 4
- 5 36 Polizeipräsidium, Jürgensplatz 5
- 5 37 Rathaus, Marktplatz 2
- 2 38 Regierungspräsident, Cecilienallee 2
- 2 39 Rheinhalle, Oederallee 1
- 2 40 Rheinisch-Westfälische Börse, Berliner Allee 10
- 5 41 Rheinisch-Westf. Akademie der Wissenschaften, Palmenstraße 16
- 4 42 Staatl. Hochschule für Musik Rheinland - Robert-Schumann-Institut, Fischerstraße 110
- 2 43 Robert-Schumann-Saal, Ehrenhof 4
- 5 45 St. Lambertus, Stiftsplatz
- 5 46 Schauspielhaus (Großes und Kleines Haus), Bleichstraße 1
- 2 47 Schloß Jägerhof, Jacobistraße 2
- 5 49 Staatliche Kunstakademie, Eiskellerstraße 1
- 5 50 Stadtbücherei, Berliner Allee 39
- 5 51 Stadtgeschichtliches Museum, Bäckerstraße 7-9
- 5 52 Stadt. Kunsthalle, Grabbeplatz 4
- 5 54 Studienhaus mit Volkshochschule, Fürstenwall 5
- 5 55 Theater Rheinischer Marionetten, Bliker Straße 7
- 9 57 **Universität Düsseldorf**, Universitätsstraße 1, F. 311-1
- 2 11 Deutsches Krankenhausinstitut, Tersteegenstraße 9
- 8 12 Diabetes-Forschungsinstitut, Auf'm Hennekamp 65
- 5 14 Ev. Studentenzentrum (mit Wohnheim), Witzelstraße 76
- 8 21 Gästehaus der Universität, Fabriciusstraße 8
- 5 22 Institut für Arbeitsmedizin
Institut für Hygiene
Institut für Luthygiene und Silikoseforschung, alle Gurlißstraße 53/55
- 2 25 Kath. Hochschulgemeinde (mit Studentenwohnheim), Duisburger Str. 82
- 3 32 Rheinisches Landeskrankenhaus, Bergische Landstraße 21
- 9 34 Abteilung für Ausbildungsförderung (BA16/G),
Studentenwohnheime, Strümpellstraße 6
- 5 35 Studentenwohnheime, Gurlißstraße/Fuehrbachstraße
- 8 44 Internationales Studentenwohnheim „Regenbogen e.V.“, Kopernikusstr. 78
- 3 29 Ev. Studentenwohnheim, Graf-Recke-Straße 209
- 8 48 Ev. Ehepaarwohnheim, Oertelstraße 10
- 6 66 **Verfügungszentrum II, Mettmann Straße 16**
- 5 62 Verwaltungsgericht, Bastionstraße 39
- 3 59 VDI-Haus, Graf-Recke-Straße 84
- 6 60 Verkehrsverein der Stadt Düsseldorf e.V., Konrad-Adenauer-Platz 11
- 3 61 **Wildpark Grafenberg**
- 9 70 **Fachhochschule Düsseldorf**, Strümpellstraße 4
- 2 71 Josef-Gockeln-Str. 9, Fachber. Architektur, Elektrotechnik,
Maschinenbau und Verl.-Technik
- 5 72 Fürstenwall 100, Fachbereich Design
- 9 73 Universitätsstr. 1, Gebäude 24 21
Fachber. Sozialarbeit/Sozialpädagogik
- 9 74 Universitätsstr. 1, Gebäude 23.30,
Fachber. Wirtschaft

Ausschnitt aus der Stadtkarte des
Vermessungs- und Katasteramtes
Düsseldorf

Mit Genehmigung des Oberstadtdirektors
der Stadt Düsseldorf - Vermessungs- und
Katasteramt - vom 4. 1. 1974
Kontrollnummer 174 vervielfältigt durch

Maßstab 1:40000



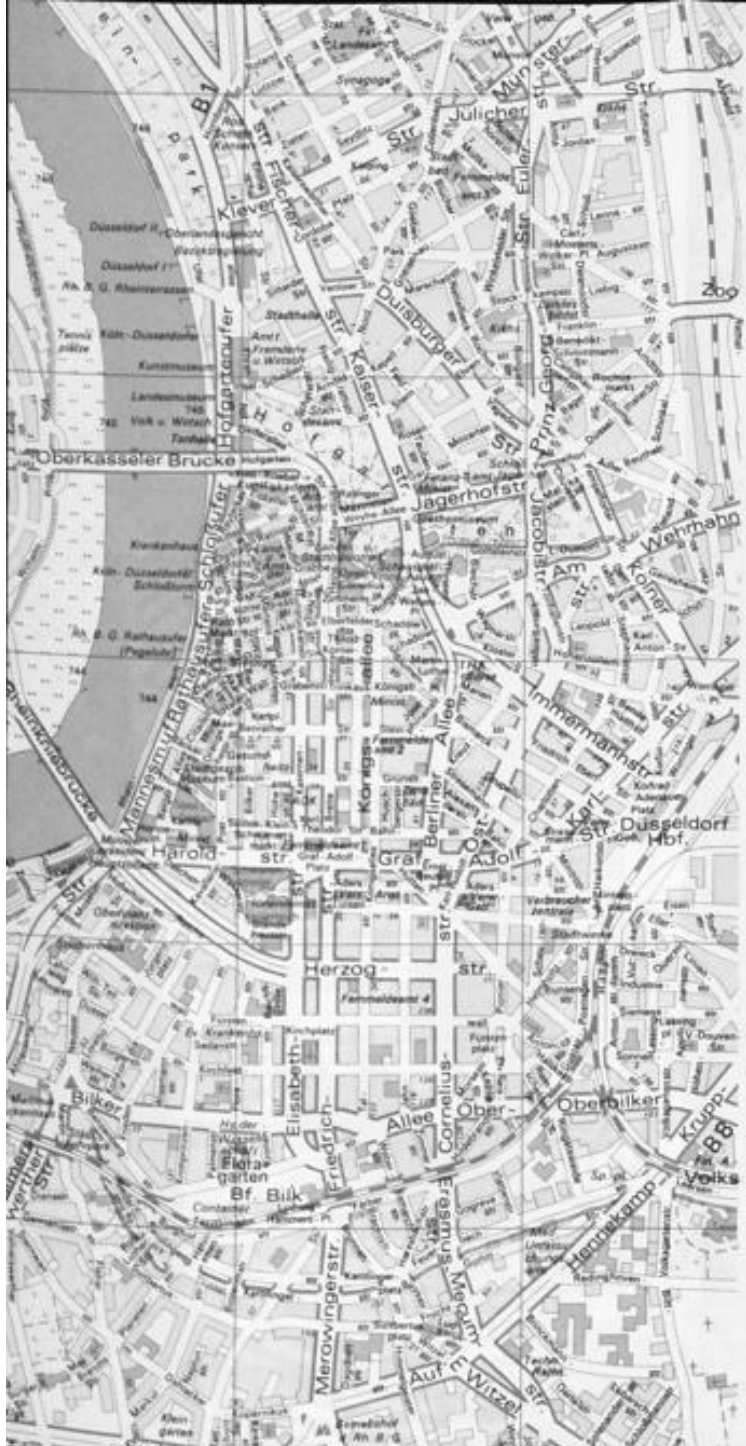

Henkel

Führungskräfte

Der Weg in die Verantwortung führt bei Henkel über eine gezielte Ausbildung.

Nur die Verbindung von Theorie, Praxis und systematischen Ausbildungsmaßnahmen ermöglicht die optimale Entwicklung zur modernen Führungskraft. Henkel hat ein Programm, das eine Basis für den persönlichen Berufserfolg bieten kann.

Stufe 1: die Praxis trainieren. Training on the job.

Der Hochschulabsolvent lernt Theorie und Praxis zu verbinden – durch systematische Einarbeitung und Übernahme von Teilverantwortung in den für ihn interessanten Organisationseinheiten unseres Unternehmens.

Stufe 2: Kenntnisse und Fähigkeiten erweitern. job-rotation.

Nach dem Einstieg in die Teilverantwortung geht es um die Verbreiterung und Vertiefung von Wissen und Können, um später leitende Tätigkeiten vollverantwortlich übernehmen zu können.

Bitte schreiben Sie uns kurz.
Wir informieren Sie dann ausführlich.

Henkel & Cie. GmbH
Sekretariat der Personalleitung, Postfach 1100, 4000 Düsseldorf 1



