

Universität Düsseldorf



**Personen- und Vorlesungsverzeichnis
Wintersemester 1977/78**



Zeittafel

Semesterbeginn:	1. Oktober 1977
Semesterschluß:	31. März 1978
Beginn der Vorlesungen:	17. Oktober 1977
Letzter Vorlesungstag:	18. Februar 1978
Die Vorlesungen fallen aus:	1. November 1977 (Allerheiligen) 16. November 1977 (Buß- und Betttag) 22. Dezember 1977 bis 7. Januar 1978 (Weihnachtsferien – beide Tage einschließlich)

Immatrikulationsfrist:
(Die Einschreibeunterlagen sind in der vom
Studentensekretariat jeweils mitgeteilten
Frist zurückzusenden)

1. 9. 1977 bis 14. 10. 1977

**Rückmeldetermin für das
Wintersemester 1977/78:**
Für die Fächer:
Medizin, Zahnmedizin, Pharmazie und
Psychologie
– Ausschlußfrist –

11. 7. 1977 bis 15. 9. 1977

Für die übrigen Fächer:

11. 7. 1977 bis 15. 10. 1977

Beurlaubung:

Schriftliche Anträge sind in der
Rückmeldefrist beim
Studentensekretariat einzureichen.

Exmatrikulation:

11. 7. 1977 bis 15. 10. 1977

**Bewerbungsfrist für das Wintersemester
1977/78:**
Für die Fächer mit
Zulassungsbeschränkungen
– Ausschlußfrist –

15. 9. 1977

Für ausländische Studienbewerber in den
Fächern Medizin, Zahnmedizin, Pharmazie,
Psychologie
– Ausschlußfrist –

15. 7. 1977

**Bewerbungsfrist für das
Sommersemester 1978**
Für die Fächer mit
Zulassungsbeschränkungen
– Ausschlußfrist –

15. 3. 1978

Für ausländische Studienbewerber in den
Fächern Medizin, Zahnmedizin, Pharmazie,
Psychologie
– Ausschlußfrist –

15. 1. 1978

**Rückmeldetermin für das
Sommersemester 1978:**
Für die Fächer:
Medizin, Zahnmedizin, Pharmazie und
Psychologie
– Ausschlußfrist –

14. 2. 1978 bis 15. 3. 1978

Für die übrigen Fächer:

14. 2. 1978 bis 22. 4. 1978

– Weitere Angaben siehe unter „Informationen über das Studium an der
Universität Düsseldorf“ –



Personen- und Vorlesungsverzeichnis

Wintersemester 1977/78

020/489728

Postanschrift: Universitätsstraße 1, 4000 Düsseldorf 1
Fernsprechsammelnummer (02 11) 3111, bei Durchwahl 311...
Fernschreiber 8 587 348 uni d



Die Universität ist Mitglied folgender Organisationen und Vereinigungen:

Landesrektorenkonferenz NRW

Westdeutsche Rektorenkonferenz (WRK), Ahrstraße 39, 5300 Bonn-Bad Godesberg

Ständige Konferenz der Rektoren und Vizekanzler der Europäischen Universitäten, Université de Genève, CH-1211 Genève 4

Association Internationale des Universités 1, rue Miollis, F-75 Paris 15e

Deutsche Forschungsgemeinschaft, Kennedyallee 40, 5300 Bonn-Bad Godesberg

Deutscher Akademischer Austauschdienst, Kennedyallee 50, 5300 Bonn-Bad Godesberg

Deutsch-Französische Rektorenkonferenz

Hochschulverband

Westdeutscher Medizinischer Fakultätentag

Mathematisch-Naturwissenschaftlicher Fakultätentag

Philosophischer Fakultätentag

Partnerschaft

Die Universität Düsseldorf hat am 11. Mai 1973 einen Partnerschaftsvertrag mit der Universität Nantes (Frankreich) geschlossen.

Herausgeber: Der Rektor der Universität Düsseldorf

Redaktion: Universitätsverwaltung – Abteilung 1.1 – F. (02 11) 3 11 - 24 25

Anzeigenverwaltung: waz-druck, Duisburg

Redaktionsschluß: 15. April 1977

Druck.: waz-druck, Duisburg

Fotos: Jürgen Strauch

Medaille der Universität Düsseldorf (Titelseite) – Entwurf und Ausführung: Dr. Marianne Kiesselbach, 1973.

Verkauf und Vertrieb des Personen- und Vorlesungsverzeichnisses erfolgen durch den Düsseldorfer Fachbuchhandel

Inhaltsverzeichnis

Mitgliedschaften und Partnerschaft der Universität	2
Öffnungszeiten der Universitätseinrichtungen	4
Chronik der Universität	5
Zur baulichen Gesamtplanung der Universität	7
Institutionen der Universität	9
Rektorat	9
Senat	10
Senatskommissionen und Ausschüsse	14
Ehrensensoren, Ehrenbürger, Universitätsrat	17
Verwaltung	17
1. Universitätsverwaltung	17
2. Verwaltung der Medizinischen Einrichtungen	19
Gemeinsame Einrichtungen der Universität	21
Universitätsbibliothek	24
Rechenzentrum	26
Sonstige Einrichtungen und Vereinigungen	26
Dozentenvereinigung	27
Assistentenschaft	27
Personalräte	28
Studentenschaft	29
Studentengemeinden	30
Studentenwerk	31
Gesellschaft von Freunden und Förderern e.V.	32
Verzeichnis der Studienfächer und Studienabschlüsse	33
Informationen über das Studium an der Universität Düsseldorf	39
Einschreibungsordnung	48
Wissenschaftliches Prüfungsamt Düsseldorf	54
Der Universität angegliederte Institute	56
Übersicht über die Zahl der Studierenden an der Universität	58
Vorlesungen für Hörer aller Fakultäten	59
Philosophische Fakultät	61
Studienberater	63
Prüfungsausschüsse	69
Lehrkörper	70
Institute und Seminare	80
Lehrveranstaltungen	86
Mathematisch-Naturwissenschaftliche Fakultät	121
Studienberater	124
Prüfungsausschüsse	126
Lehrkörper	128
Institute	140
Lehrveranstaltungen	149
Medizinische Fakultät	179
Studienberater	182
Prüfungsausschüsse	182
Lehrkörper	184
Institute und Kliniken	201
Lehranstalten und Schulen an den Medizinischen Einrichtungen	216
Studienpläne für das vorklinische und klinische Studium	218
Lehrveranstaltungen	224
Namensverzeichnis	256

Öffnungszeiten

Die nachfolgend aufgeführten Einrichtungen befinden sich – soweit nichts anderes angegeben – auf dem Universitätsgelände, Universitätsstraße 1

Fernsprecher: (0211) 31 11 Fernschreiber: 8 587 348 uni d

Studentensekretariat

Gebäude 16.11 (Verwaltungsgebäude)
F. 3 11 – 22 34/22 33/22 43/22 60/32 66
montags bis freitags 9 bis 12 Uhr

Akademisches Auslandsamt

Gebäude 16.11 (Verwaltungsgebäude)
F. 3 11 – 22 38
montags bis freitags 9 bis 12 Uhr

Akademisches Prüfungsamt

Gebäude 16.11 (Verwaltungsgebäude)
F. 3 11 – 30 50/30 55/24 34
montags bis freitags 9 bis 12 Uhr

Universitätskasse

Gebäude 16.11 (Verwaltungsgebäude)
F. 3 11 – 22 29/22 30/22 31/22 32
Kto. 4051 710 bei der Westdeutschen Landesbank Rhein. Girozentrale, Düsseldorf
montags bis freitags 9 bis 12 Uhr

Studentenwerk Düsseldorf

Gebäude 21.12 (Studentenhaus)
F. 3 11 – 1
montags bis freitags 9 bis 12 Uhr und 13 bis 14 Uhr

Studentenwerk

Abteilung für Ausbildungsförderung

Strümpellstraße 6
F 3 11 – 33 81
montags und donnerstags 9 bis 13 Uhr

Allgemeiner Studentenausschuß (ASTa)

Gebäude 21.12 (Studentenhaus)
F. 3 11 - 32 85
montags bis freitags 11 bis 14 Uhr

Dekanat der Philosophischen Fakultät

Gebäude 23.21, Ebene 00, Raum 63
F. 3 11 - 29 36 und 29 37
montags bis donnerstags 10 bis 12 und 15 bis 16 Uhr, freitags 10 bis 12 Uhr

Dekanat der Mathematisch-Naturwissenschaftlichen Fakultät

Gebäude 25.12, Ebene 00, Raum 30
F. 3 11 - 22 35 und 21 93
montags bis freitags 10 bis 12 Uhr

Dekanat der Medizinischen Fakultät

Gebäude 23.11, Ebene 02, Raum 65
F. 3 11 - 22 42
montags bis freitags 10 bis 12 Uhr

Wissenschaftliches Prüfungsamt

Gebäude 23.31, Ebene 01
F. 3 11 - 41 02 bis 41 07
Sprechstunden s. Seite 54

Chronik der Universität

- 1806 Joachim Murat, von seinem Schwager Napoleon als Großherzog von Berg eingesetzt, will in Düsseldorf eine bergische Universität gründen.

Bestrebungen, schon im 17. Jahrhundert in Düsseldorf eine Universität zu gründen, blieben erfolglos. Doch wurde das „Gymnasium Illustre“, 1545 von Herzog Wilhelm dem Reichen gegründet, von den Jesuiten für Studia inferiora und Studia superiora eingerichtet. Höhere Studien – Dauer 2 bis 4 Jahre – waren in Philosophie, Jurisprudenz und Theologie möglich.

Im 18. Jahrhundert hatten sich in Düsseldorf drei hochschulähnliche Institutionen entwickelt:

Die **Fakultätsschule**, die nach Aufhebung des Jesuitenordens aus dem alten Gymnasium entstand.

Die **Rechtsakademie**, zuerst 1769 erwähnt, bildete Juristen aus. Alle bergischen Untertanen, die juristische Positionen erstreben, mußten nach einer Vorschrift aus dem Jahre 1779 zwei Jahre die Rechtsakademie besuchen.

Das **Collegium anatomico-chirurgicum**, zu dem 1747 mehrere medizinische Lehrstätten mit festem Lehrplan zusammengeführt wurden.

17. 12. 1811 Napoleon erläßt ein Dekret, in Düsseldorf für das Großherzogtum Berg eine Universität mit fünf Fakultäten zu errichten. Der Rußlandfeldzug Napoleons mit seinen Folgen verhindert die Gründung.

1. 7. 1907 Die „**Düsseldorfer Akademie für praktische Medizin**“ wird nach langen und hartnäckigen Bemühungen aus Düsseldorf mit einem Allerhöchsten Erlaß vom 4. 6. 1907 errichtet.

Aufgaben der Akademie: Ausbildung von Medizinalpraktikanten, Ausbildung in Spezialfächern, Fortbildungskurse, Förderung der praktischen Medizin nach der wissenschaftlichen Seite. Die Akademie besaß keine Rektoratsverfassung und konnte keine Studenten ausbilden.

27. 7. 1907 Feierliche Eröffnung der neubauten Allgemeinen Städtischen Krankenanstalten und der „Akademie für praktische Medizin“.

7. 5. 1919 Die Akademie nimmt mit vorläufiger Genehmigung und hauptsächlich für Kriegsteilnehmer den klinischen Unterricht auf.

24. 2. und 25. 4. 1923 Preußen und Düsseldorf unterzeichnen einen Vertrag, nach dem die „Akademie für praktische Medizin“ in „**Medizinische Akademie in Düsseldorf**“ umbenannt wird. Die Akademie erhält Rektoratsverfassung und das Recht auf klinische Ausbildung von Studenten.

8. 6. 1923 Offizielle Eröffnung der Akademie.

- WS 1931/32 Das Studium der Zahnmedizin wird aufgenommen.

1. 11. 1935 Die „Medizinische Akademie in Düsseldorf“ erhält das Promotionsrecht.

19. 11. 1945 Wiederaufnahme des akademischen Unterrichts.

- 1955 Gründung der „Gesellschaft von Freunden und Förderern der Medizinischen Akademie in Düsseldorf“.
- 1961 Prof. Anton Kiesselbach führt im Wintersemester 1961/62 erstmalig einen Präparier-Kurs mit beschränkter Teilnehmerzahl durch und schafft damit die Grundlage für den Aufbau des vorklinischen Unterrichtes.
3. 7. 1962 Land NRW und Düsseldorf schließen einen Vertrag: NRW übernimmt mit Wirkung vom 1. 1. 1962 die Verantwortung und Fürsorge für die Medizinische Akademie, während die Allgemeinen Städtischen Krankenanstalten weiterhin im Besitz der Stadt Düsseldorf verbleiben.
16. 11. 1965 Die Landesregierung NRW beschließt die Umwandlung der Medizinischen Akademie in „**Universität Düsseldorf**“.
- WS 1965/66 Studienanfänger der Medizin werden erstmals aufgenommen. Bisher war ein Studium der Medizin und Zahnmedizin nur vom 3. Semester an möglich.
1. 1. 1966 Die Universität Düsseldorf konstituiert sich mit einer Medizinischen und einer kombinierten Naturwissenschaftlich-Philosophischen Fakultät.
14. 2. 1966 Festakt zur Begründung der Universität.
1. 1. 1969 Die kombinierte Naturwissenschaftlich-Philosophische Fakultät bildet zwei selbständige Fakultäten: Mathematisch-Naturwissenschaftliche und Philosophische Fakultät.
1. 1. 1973 Die bisherigen Städtischen Krankenanstalten – Universitätskliniken – gehen von der Stadt Düsseldorf in die Trägerschaft des Landes Nordrhein-Westfalen (Universität) über.
19. -3. 1973 Preisverleihung im Bau- und Ideenwettbewerb für den Zentralbereich der Universität mit Bibliothek, Hörsaalzentrum Institutgruppe VIII (Geisteswissenschaften).
- Anfang 1973 Die Mehrzahl der geistes- und naturwissenschaftlichen Institute ziehen in die neuerbauten Institutgruppen auf dem Campus um.
11. 5. 1973 Abschluß eines Partnerschaftsvertrages mit der Universität Nantes (Frankreich).
- WS 1975/76 Bezug der Institutsbauten der Mathematisch-Naturwissenschaftlichen Fakultät mit 3800 Studienplätzen.
- WS 1976/77 Das neu eingerichtete Fach Pharmazie nimmt den Lehrbetrieb auf.

(Nach Hans Schadewaldt: Von der Medizinischen Akademie zur Universität Düsseldorf 1923 bis 1973, Länderdienst-Verlag, Berlin 1973)

Zur baulichen Gesamtplanung der Universität

Düsseldorf liegt am Rande des Ballungsraumes Ruhrgebiet in der Kette der nordrhein-westfälischen Universitätsstädte. Im direkten Einzugsgebiet Düsseldorfs hat die Universität eine zentrale Lage.

Die geplante A 46 wird einen direkten Anschluß an die Autobahnen Köln – Ruhrgebiet und Köln – Krefeld, Düsseldorf – Mönchengladbach bzw. Wuppertal ermöglichen.

Innerhalb des Stadtgebietes Düsseldorf, am Südrand der Innenstadt, liegt das etwa 180 ha große Interessengebiet der Universität besonders günstig. Die Entfernung zum Stadtzentrum wie auch zum Hauptbahnhof beträgt etwa 3,5 km. Die städtebaulichen Bezüge zwischen Universität und den angrenzenden Wohngebieten werden planerisch aufeinander abgestimmt. Dadurch wird die Chance einer besseren städtischen Verflechtung erhöht.

Das Erschließungssystem sieht eine Trennung von Fußgänger- und Fahrverkehr vor. Beiderseits der Fußgängerebene sind die baulichen Bereiche nach verschieden stark frequentierten Zonen – Hörsaal- und Seminarzone, Instituts- und Forschungszone sowie Zone für Sondereinrichtungen – errichtet. Der Ausbau in Stufen verfolgt das Ziel, jeweils in sich geschlossene Bereiche zu erstellen und diese auch in einer zeitlichen Abfolge als eine von baulichen Maßnahmen weitgehend ungestörte Einheit in Betrieb nehmen zu können.

Die Andienung durch den öffentlichen Nahverkehr erfolgt z. Zt. über die vorhandenen Linien 61, 1, 4 und 15, von denen die Buslinie 61 direkt in der Universität gelegene Haltestellen anfährt. Es ist geplant, zunächst die Linie 4 über die künftige U-Bahntrasse bis auf Höhe des Zentralbereichs in das Universitätsgelände zu verlängern.

Inzwischen ist ein großer Teil der Institutsgebäude seiner Bestimmung übergeben worden. Heute sind bereits 7000 Studenten an der Universität eingeschrieben.

Die fertiggestellte 1. Stufe im Norden enthält die folgenden Einrichtungen:

1. Bereich 22: Vorklinische Institute der Universität Düsseldorf mit den Fachgruppen Anatomie, Physiologie, Physiologische Chemie und Hirnforschung.
2. Bereich 23: Theoretisch-Klinische Fächer: Experimentelle Chirurgie, Humangenetik und Anthropologie, Hygiene (Lärmforschung) und Geschichte der Medizin, Med. Statistik und Biomathematik, Med. Psychologie und Experimentelle Anaesthesiologie. Hier sind außerdem enthalten: Psychologie, Erziehungswissenschaft sowie die Aufbaustufe der Universitätsbibliothek (Lesesäle).

Geisteswissenschaften:

Germanistik, Anglistik, Romanistik, Geschichte, Klassische Philologie, Philosophie, Erziehungswissenschaft, Allgemeine Sprachwissenschaft.

Universitätsbibliothek: Information, Kataloge, Lehrbuchsammlung. Ein Gebäude für die Erweiterung der Geisteswissenschaften ist zum SS 1977 seiner Bestimmung übergeben worden. Hier ist auch der Fachbereich Wirtschaft der Fachhochschule Düsseldorf untergebracht.

In der ebenfalls fertiggestellten 2. Baustufe im Südbereich sind die naturwissenschaftlichen Fächer der Geowissenschaften, Mathematik, Physik, Biologie, Pharmazie, Chemie, Zoologie und Botanik sowie das Rechenzentrum der Universität untergebracht.

Das Gebäude für die Fachbereiche Sozialarbeit und Sozialpädagogik der Fachhochschule Düsseldorf ist zum SS 1977 übergeben worden.

Die Mensa I mit dem Studentenhaus wurde zum WS 1974/75 fertiggestellt. Eine Wohnheimgruppe für 400 Studenten in diesem Bereich ist im SS 1974 bezogen worden. Die Gebäude der Theoretischen und Klinischen Medizin mit dem Zentralen Tierlabor sind im Bau. Die noch freie Fläche zwischen Nord- und Südbereich ist als zentral gelegener Standort für weitere Einrichtungen vorgesehen, die beide Bereiche als Bindeglied zusammenschließen werden. Davon sind die Zentrale Universitätsbibliothek und eine Tiefgarage für 700 PKW im Bau befindlich. Ferner ist geplant, dort die Mensa II mit Studentenhaus und Studentenwerk, das Hörsaalzentrum und gemeinsame Einrichtungen zu errichten. Das im Osten vorgesehene Institut für Leibesübungen und der Botanische Garten runden das Bild ab. Diese Einrichtungen befinden sich z. Z. in Planung.

Um künftigen Entwicklungen den notwendigen Spielraum zu ermöglichen, werden im Osten und Süden entsprechende Erweiterungsflächen vorgehalten.

Berliner Allee 39
Telefon 8994399

Zweigbüchereien
in 12 Stadtteilen

Über 590000 Medieneinheiten:
Romane, Sach- und Fachliteratur
Kinder- und Jugendbücher
Zeitungen und Zeitschriften
Noten und Schallplatten
Kassetten und Spiele

Stadtbüchereien Düsseldorf

Autorenlesungen
Konzerte
Vorlesestunden
Ausstellungen

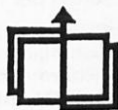

Institutionen der Universität

Rektorat

Rektor:

Prof. Dr. rer. nat. Kurt Suchy
Universitätsstraße 1, Gebäude 16.11 (Verwaltungsgebäude), Raum 0151

Vorzimmer: Brigitte Heiden, Reg.-Ang., F. 3 11 – 24 28 und 24 29

Sprechstunden nach Voranmeldung im Rektorat

Prorektor:

Prof. Dr. phil. Herbert Rauter
Universitätsstraße 1, Gebäude 16.11 (Verwaltungsgebäude), Raum 0145

Vorzimmer: Kornelia Müller, Reg.-Ang., F. 3 11 – 24 26

Sprechstunden nach Voranmeldung im Rektorat

Kanzler:

Dr. jur. Carl Friedrich Curtius
Universitätsstraße 1, Gebäude 16.11 (Verwaltungsgebäude), Raum 0128

Vorzimmer: Iris Mauer, Reg.-Ang., F. 3 11 – 24 30 und 24 31

Senat

Vorsitzender:

Der Rektor

Mitglieder:

Der Prorektor

Der Kanzler (beratend)

Der Dekan der Philosophischen Fakultät

Der Dekan der Mathematisch-Naturwissenschaftlichen Fakultät

Der Dekan der Medizinischen Fakultät

Wahlsektoren :

Prof. Dr. Lutwin Beck

Prof. Dr. Oswald Hess

Prof. Dr. N. N.

Prof. Dr. Georg Stötzel

Prof. Dr. Dietrich Mootz

Prof. Dr. N. N.

Vertreter der übrigen Habilitierten :

Wiss. Rat u. Prof. Dr. Norbert Henrichs

Wiss. Rat u. Prof. Dr. Franz Ebersoldt

Wiss. Rat u. Prof. Dr. Rabe

Vertreter der wissenschaftlichen Mitarbeiter :

Wiss. Ass. Dr. Graf Finckenstein

Wiss. Ass. Dr. Roswitha Harting

Wiss. Ass. Dr. H. U. Thal

Vertreter der Studierenden :

stud. rer. nat. Axel Holzmüller

Bettina Lersch

stud. med. Josef Diers

Schifführer:

Regierungsrat Carl-Friedrich Neuhaus

Senatskommissionen und Ausschüsse

Haushalts- und Personalkommission

Vorsitzender :

Der Rektor

Mitglieder :

Der Prorektor (beratend)

Die Dekane der Fakultäten

Prof. Dr. Hans Pau

Akadem. Oberrat Dr. Fritz Becker

Wiss. Rat u. Prof. Dr. Lutz Geldsetzer

Prof. Dr. Hans Günter Goslar

Prof. Dr. Rudolf-Wilhelm Larenz

Wiss. Rat u. Prof. Dr. Franz Rabe

Prof. Dr. Georg Stötzel

Baukommission

Vorsitzender :

Prof. Dr. Artur Bergmann

Mitglieder :

Der Rektor

Wiss. Rat u. Prof. Dr. Ludwig Grün

Prof. Dr. Ludwig Schrader

Bibliothekskommission

geschäftsführender Vorsitzender :

Prof. Dr. Hans Schadewaldt

Mitglieder :

Der Rektor

Der Rektor designatus

Der Prorektor

Der Ltd. Bibliotheksdirektor

Akadem. Oberrat Dr. Fritz Becker

Prof. Dr. Manfred Höfler

Prof. Dr. Hans Joachim Jesdinsky

Prof. Dr. Hanns Klinger

Prof. Dr. Wolfgang Mommsen

Kommission für das Rechenzentrum

Vorsitzender :

Der Rektor

Mitglieder :

Prof. Dr. Hermann Böttger

Wiss. Rat u. Prof. Dr. Gerhard Hägele

Wiss. Rat u. Prof. Dr. Norbert Henrichs

Prof. Dr. Hans Joachim Jesdinsky

Wiss. Ass. Klaus Kilberth

Prof. Dr. Hanns Klinger

Prof. Dr. Rudolf-Wilhelm Larenz

Prof. Dr. Hans-W. Schlipköter

Prof. Dr. Dieter Wunderlich

Hochschulsportausschuß

Vorsitzender :
Priv.-Doz. Dr. Jürgen Krämer

Mitglieder :
Wiss. Ass. Dr. Burkert
cand. med. Jutta Christoph
Wiss. Rat u. Prof. Dr. Dieter Friedburg
Reg.-Oberinspektor Peter Krepf
Oberverwaltungsdirektor Pütz (beratend)

Kommission für Fernstudium und Universitätsfernsehen

geschäftsführender Vorsitzender :
Prof. Dr. Hans Schadewaldt

Mitglieder :
Der Rektor
Der Ltd. Bibliotheksdirektor
Studienprofessor Dr. Erich Baumgartner
Wiss. Rat u. Prof. Dr. Walter Baust
Prof. Dr. Armin Gerstenhauer
stud. rer. nat. Michael Hollstein
Prof. Dr. Volker Krumm
Wiss. Ass. Dr. Ludwig Jäger
Prof. Dr. Horst Nickel

Kommission für die Partnerschaft mit der Universität Nantes

Der Rektor
Leiter des akadem. Auslandsamtes
Leiter der Universitätsbibliothek
Vorsitzender des AStA
Geschäftsführer des akadem. Auslandsamtes
Prof. Dr. Herbert Anton
Wiss. Ass. Eberhard von Berg
Prof. Dr. Leonhard Birkofer
stud. phil. Karin Füllner
Wiss. Ass. Dr. Norbert Grieser
stud. phil. Liedtke
Prof. Dr. Ernst Richard Müller-Ruchholtz
Prof. Dr. Fritz Nies
Wiss. Ass. Dr. Wolfgang Rettig
Prof. Dr. Ludwig Schrader
Prof. Dr. Hans Schadewaldt
stud. med. Helmut Waggeling

Förderungsausschüsse nach dem Bundesausbildungsförderungsgesetz (BAföG)

Philosophische Fakultät:

Hauptamtliches Mitglied des Lehrkörpers :
Prof. Dr. Ilona Opelt (Seminar für Klassische Philologie)

Vertreter der Auszubildenden :
stud. phil. Lampenscherf

Vertreter des Amtes für Ausbildungsförderung :
Ludwig Klein (geschäftsführendes Mitglied)

Mathematisch-Naturwissenschaftliche Fakultät:

Hauptamtliches Mitglied des Lehrkörpers :
Prof. Dr. Leonhard Birkofer (Institut für Organische Chemie)

Vertreter der Auszubildenden :
stud. rer. nat. Bruno Waddey

Vertreter des Amtes für Ausbildungsförderung :
Ludwig Klein (geschäftsführendes Mitglied)

Medizinische Fakultät:

Hauptamtliches Mitglied des Lehrkörpers :
Prof. Dr. Herbert Th. Brüster (Institut für Blutgerinnungs- und Transfusionswesen)

Vertreter der Auszubildenden :
cand. med. Wolfgang Schmitz-Harbauer

Vertreter des Amtes für Ausbildungsförderung :
Ludwig Klein (geschäftsführendes Mitglied)

Kommissionen zur Förderung des wissenschaftlichen Nachwuchses (Graduiertenförderungskommissionen)

Mitglieder der Zentralen Kommission:

Vertreter des Rektors :
Prof. Dr. Leonhard Birkofer

Vertreter der Hochschullehrer :
Prof. Dr. Siegfried Hollmann
Prof. Dr. Rainer Lengeler

Vertreter der wissenschaftlichen Mitarbeiter :
Wiss. Ass. Dr. Otto Kerner

Vertreter der graduierten Studenten :
Gerd Berger, MA

Mitglieder der Kommission der Philosophischen Fakultät:

Vertreter der Hochschullehrer :
Prof. Dr. Rainer Lengeler (Vorsitzender)
Prof. Dr. Hans Lemberg
Prof. Dr. Gerhard Wehle

Vertreter der wissenschaftlichen Mitarbeiter :
Akadem. Oberrätin Dr. Barbara von Gemmingen-Obstfelder

Vertreter der graduierten Studenten :
Gerd Berger, MA

Mitglieder der Kommission der Mathematisch-Naturwissenschaftlichen Fakultät:

Vertreter der Hochschullehrer :
Prof. Dr. Oswald Hess (Vorsitzender)
Prof. Dr. Leonhard Birkofer
Prof. Dr. Jakob Kranz

Vertreter der wissenschaftlichen Mitarbeiter :
Akad. Oberrat Dr. Fritz Becker

Vertreter der graduierten Studenten :
Dipl.-Biol. Wolfgang Nellen

Mitglieder der Kommission der Medizinischen Fakultät:

Vertreter der Hochschullehrer :
Prof. Dr. Hans Günter Goslar (Vorsitzender)
Prof. Dr. Herbert Th. Brüster
Wiss. Rat u. Prof. Dr. Elisabeth Trube-Becker

Vertreter der wissenschaftlichen Mitarbeiter :
Wiss. Ass. Dr. Jochen Hagedorn

Vertreter der graduierten Studenten :
cand. med. Schmitz-Habauer

Ehrensensoren, Ehrenbürger, Universitätsrat

Ehrensensoren

Dr. rer. pol. Freiherr Rolf von Bönninghausen, Beigeordneter a. D. der Landeshauptstadt Düsseldorf, Wirmerstraße 3, 4000 Düsseldorf

Prof. Dr. Pierre René Delorme, recteur de l'Academie de Nantes, F 44036 Nantes, Frankreich

em. o Prof. (Chirurgie) Dr. med. Dr. h. c., Dr. h. c., Ernst Derra, Weihermühle, 8092 Haag/Obby.

Dr. jur. Wolfgang Glatzel, Mitglied des Aufsichtsrates der Deutschen Continental-Gas-Gesellschaft, Goltsteinstraße 28, 4000 Düsseldorf

Rudolf Groth, Mitinhaber des Bankhauses C. G. Trinkaus & Burkhardt, Hofrat-Beisele-Straße 20, 8132 Tutzing

Eberhard Iglar, Geschäftsführer der Firma Johann A. Wülfing, Stresemannallee 6, 4040 Neuss

Gilbert Just, Oberstadtdirektor a. D. der Landeshauptstadt Düsseldorf, Heide-
weg 111, 4000 Düsseldorf 30

Peter Müller, Direktor des Beamtenheimstättenwerkes, Oberbürgermeister
a. D. der Landeshauptstadt Düsseldorf, Wirmerstr. 12, 4000 Düsseldorf

Ehrenbürger

Dr. med. h.c. Georg Sauerborn, Landesrat a. D. und Universitätsrat a. D.,
Brehmstraße 75, 4000 Düsseldorf

Prof. Dr. h.c., Friedrich Tamms, Beigeordneter a. D. der Landeshauptstadt
Düsseldorf, Paul-von-Haase-Straße 10, 4000 Düsseldorf

Frau Dr. Marthe Vogt, 5 Marion Close, Cambridge/England

Universitätsrat

Heinrich Brentrup, Ministerialdirigent, Direktor beim Landtag Nordrhein-West-
falen, Niederlöricker Straße 11, 4005 Meerbusch-Büderich



STADT-SPARKASSE DÜSSELDORF

das bedeutet

- eine über 150jährige Tradition
- ein modernes Hauptstellengeäude („Sparkassenhochhaus“) im Zentrum der Landeshauptstadt (Foto)
- 70 Zweigstellen im Stadtgebiet – das größte Zweigstellennetz am Ort
- nahezu 2000 Mitarbeiter und Mitarbeiterinnen, die in Geldangelegenheiten zu Hause sind und Sie gern beraten
- eine aufgeschlossene, dem Fortschritt zugewandte Geschäftspolitik
- eine in den Betriebsablauf integrierte elektronische Datenverarbeitungsanlage der neuesten Generation
- mehr Konten als Düsseldorf Einwohner hat
- eine Bilanzsumme von mehr als vier Milliarden Mark
- über dreieinhalb Milliarden Mark Einlagen von Kunden
- über zwei Milliarden Mark Kredite an Kunden

STADT-SPARKASSE DÜSSELDORF

mit dem größten Zweigstellennetz in der Landeshauptstadt



Schrobsdorff

Die Buchhandlung an der Universität
Moorenstraße 80

Alle Fachbücher und Zeitschriften für Studenten und
Dozenten
außerdem Unterhaltungsliteratur und Taschenbücher

Schrobsdorff **FACHBUCH**

Die große wissenschaftliche Buchhandlung in Düsseldorf
Königsallee 27—31 (Haus der Düsseldorfer Nachrichten)

Spezialgebiete: Human- und Zahnmedizin, Rechts- und
Wirtschaftswissenschaften, Technik, Architektur,
Bauing. Wissenschaften, Psychologie und Pädagogik,
Mathematik, Physik, Chemie, Biologie, Botanik, Zoologie

Schrobsdorff

Königsallee 22 am Corneliusplatz

Philosophie und Sprachwissenschaften
Schöne Literatur, Kunst, Geschichte, Taschenbücher,
Karten, Sprachen, Reiseführer, Jugendschriften, Literatur
für Freizeit, Sport und Hobby, Spiele für jung und alt

Telefon: Sammelnummer 8 42 11



Universität Düsseldorf

LAGEPLAN

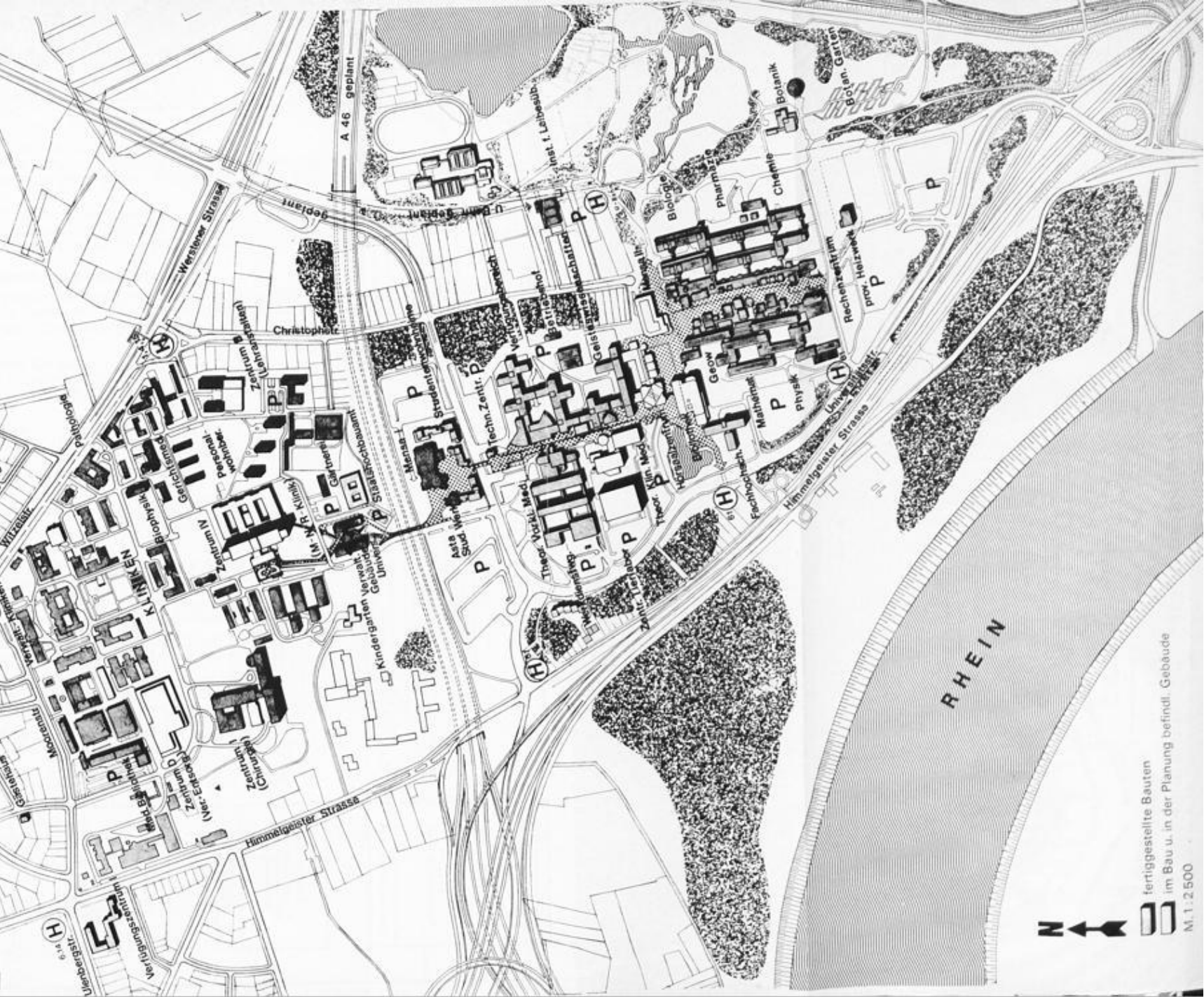

▭ fertiggestellte Bauten
▭ im Bau u. in der Planung befindl. Gebäude
M. 1 : 2.500

Organigramm der Gesamtverwaltung der Universität Düsseldorf

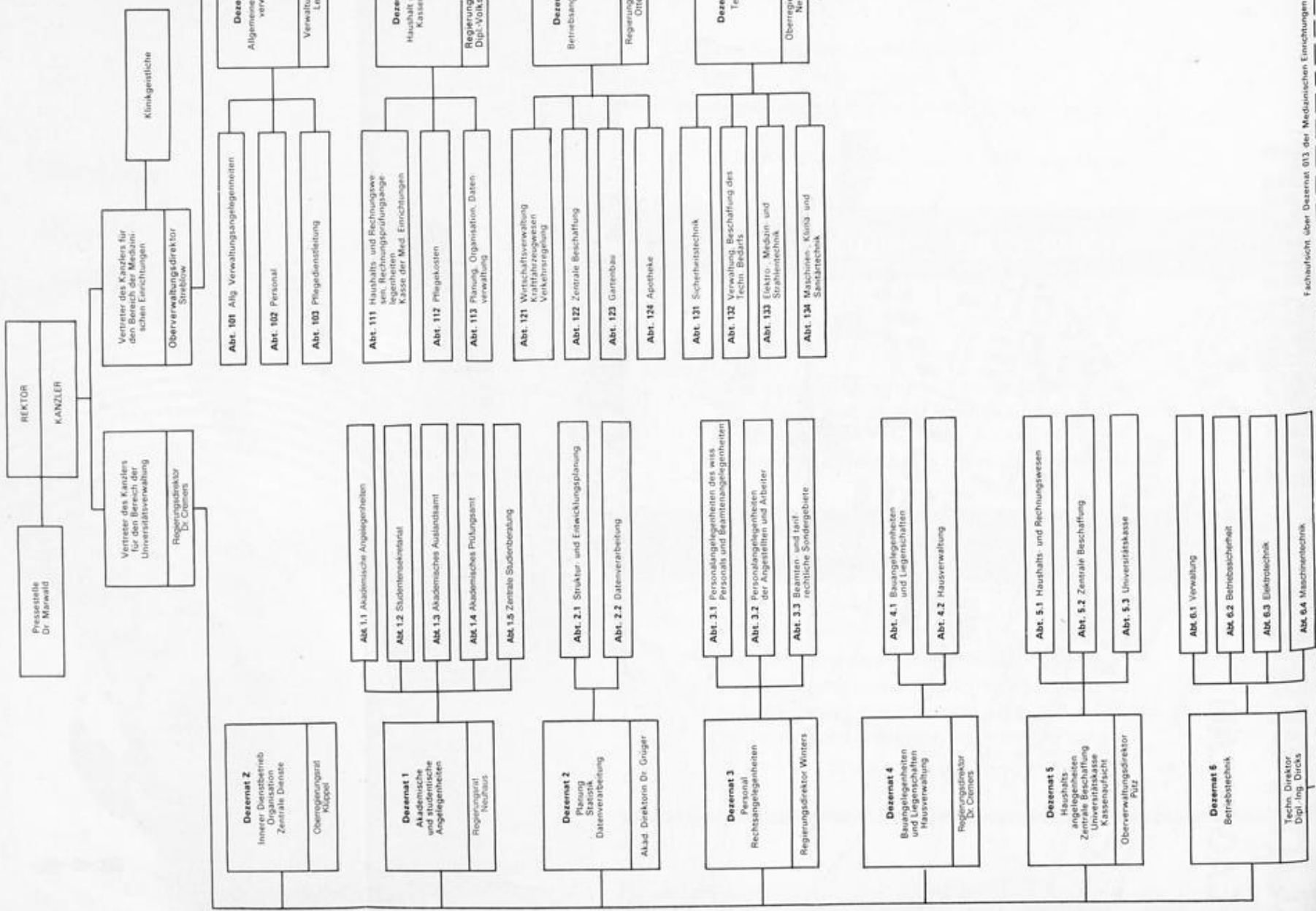

Fachaufsicht über Dezentrat 013 der Medizinischen Einrichtungen

Verwaltung

(siehe nebenstehendes Organigramm)

Rektor:

Prof. Dr. rer. nat. Kurt Suchy
Universitätsstraße 1, Gebäude 16.11 (Verwaltungsgebäude), Raum 0151
Vorzimmer: Brigitte Heiden, Reg.-Ang., F. 3 11 – 24 28 und 24 29

Kanzler:

Dr. jur. Carl Friedrich Curtius
Universitätsstraße 1, Gebäude 16.11 (Verwaltungsgebäude), Raum 0128
Vorzimmer: Iris Mauer, Reg.-Ang., F. 3 11 – 24 30 und 24 31

1. Universitätsverwaltung

Die Universitätsverwaltung befindet sich, soweit nichts anderes angegeben, im Gebäude 16.11 (Verwaltungsgebäude), Universitätsstraße 1 – siehe auch vorstehenden Lageplan.

Vertreter des Kanzlers:

Regierungsdirektor Dr. jur. Hartwig Cremers
Vorzimmer: Monika Belgacem, Reg.-Ang., F. 3 11 - 24 32

Pressestelle:

Pressereferent Dr. phil. Hans Marwald, F. 3 11 - 24 39
Sekretariat: Christa Brücker, Reg.-Ang. F 3 11 - 20 22
Fernschreiber Nr. 8 587 348 uni d

Dezernat Z – Innerer Dienstbetrieb, Organisation, Zentrale Dienste
Oberregierungsrat Heinrich Klüppel, F. 3 11 - 24 19 oder 32 60

Dezernat 1 – Akademische und studentische Angelegenheiten
Regierungsrat Carl-Friedrich Neuhaus, F. 3 11 – 24 40

Abteilung 1.1 – Akademische Angelegenheiten
Leiter: Manfred Rausch, Reg.-Amtsrat, F. 3 11 – 24 35

Abteilung 1.2 – Studentensekretariat
Leiter: Heinz Wonsak, Reg.-Amtmann, F. 3 11 – 22 43

Abteilung 1.3 – Akademisches Auslandsamt
Leiter: Prof. Dr. Fritz Nies, Romanisches Seminar (Gebäude 23.21)
Geschäftsführer: Dieter Haas, Reg.-Angestellter, F. 3 11 – 22 38

Abteilung 1.4 – Akademisches Prüfungsamt
Leiter: Michael Vetten, Reg.-Amtmann, F. 3 11 – 24 34

Abteilung 1.5 – Zentrale Studienberatung
Ursula Mainberger, Dipl. Psych., F. 3 11 – 32 61

Dezernat 2 – Planung, Statistik, Datenverarbeitung
Akadem. Direktorin Dr. rer. pol. Anneliese Monika Grüger, F. 3 11 – 31 00

Abteilung 2.1 – Struktur- und Entwicklungsplanung
Leiter: Wolfgang Ortmann, Dipl.-Volksw., F. 3 11 – 32 13

Abteilung 2.2 – Datenverarbeitung
Leiter: Werner Rattay, Dipl.-Math., F. 3 11 – 32 14

Dezernat 3 – Personal, Rechtsangelegenheiten
Regierungsdirektor Joachim Winters, F. 3 11 – 24 01

Abteilung 3.1 – Personalangelegenheiten des wiss. Personals, Beamtenangelegenheiten, Beamtenrecht
Leiter: Ralf-Rainer Pense, Reg.-Amtmann, F. 3 11 – 24 20

Abteilung 3.2 – Personalangelegenheiten der Angestellten und Arbeiter
Leiter: Wilhelm Mackes, Reg.-Amtmann, F. 3 11 – 24 18

Abteilung 3.3 – Beamten- und tarifrechtliche Sondergebiete
Leiter: Wolfgang Schröder, Reg.-Amtmann, F. 3 11 – 24 21

Dezernat 4 – Bauangelegenheiten und Liegenschaften, Hausverwaltung
Regierungsdirektor Dr. jur. Hartwig Cremers, F. 3 11 – 24 32

Abteilung 4.1 – Bauangelegenheiten und Liegenschaften
Leiter: Heinz Mackes, Reg.-Amtmann, F. 3 11 – 24 44

Abteilung 4.2 – Hausverwaltung, Gebäude 23.02, Raum 44–49
Leiter: Horst Vorwald, Reg.-Amtmann, F. 3 11 – 2093

Dezernat 5 – Haushaltsangelegenheiten, Zentrale Beschaffung, Universitätskasse, Kassenaufsicht
Oberverwaltungsdirektor Heinz Pütz, F. 3 11 – 24 38

Abteilung 5.1 – Haushalts- und Rechnungswesen
Leiter: Leo Braun, Reg.-Angestellter, F. 3 11 – 22 45

Abteilung 5.2 – Zentrale Beschaffung
Leiter: Jens-Peter Natersky, Reg.-Amtsrat, F. 3 11 – 24 42

Abteilung 5.3 – Universitätskasse
Leiter: Gerd Wamper, Reg.-Amtsrat, F. 3 11 – 22 32

Dezernat 6 – Betriebstechnik, Gebäude 23.40 (Technischer Betriebschef) einschließlich Fachaufsicht über die Betriebstechnik der Med. Einrichtungen
Technischer Direktor Dipl.-Ing. Klaus Dircks, F. 3 11 – 25 55

Abteilung 6.1 – Verwaltung
Leiter: Hans Günter Münch, Reg.-Amtsrat, F. 3 11 – 34 57

Abteilung 6.2 – Betriebssicherheit
Leiter: Sicherheitsingenieur Dieter Mücke, Ing. (grad.), F. 3 11 – 34 56

Abteilung 6.3 – Elektrotechnik
Leiter: z. Z. Klaus Dircks, Dipl.-Ing. F. 3 11 – 25 55

Abteilung 6.4 – Maschinentechnik
Leiter: Walter Bornmann, F. 3 11 – 26 34

2. Verwaltung der Medizinischen Einrichtungen

Moorenstraße 5, 4000 Düsseldorf 1, F. 33 44 44, Gebäude 13.70, soweit nichts anderes angegeben

Vertreter des Kanzlers

für den Bereich der Medizinischen Einrichtungen:
Oberverwaltungsdirektor Klaus-Eberhard Streblow
Vorzimmer: Erika Norbistrath, Reg.-Ang., F.-Nbst. 21 00 u. 21 01

Dezernat 010 – Allgemeine u. Personalverwaltung
Verwaltungsdirektor Kurt Lehnert, F.-Nbst. 21 26

Abteilung 101 – Allgemeine Verwaltungsangelegenheiten
Leiter: Kurt Lehnert, Verwaltungsdirektor, N-Nbst. 21 26

Abteilung 102 – Personal, Gebäude 14.70
Leiter: Ingo Hoeven, Reg.-Oberamtsrat, F.-Nbst. 21 43

Abteilung 103 – Pflegedienstleitung
Leiter: Susanne Goebel, Oberin, F.-Nbst. 21 07

Dezernat 011 – Haushalt und Planung, Kassenaufsicht
Reg.-Angestellter Dipl.-Volkswirt Klaus Glasow, F.-Nbst. 22 12

Abteilung 111 – Haushalts-, Kassen-, Rechnungswesen, Rechnungsprüfungsangelegenheiten, Kasse der Medizinischen Einrichtungen
Leiter: Günter Esser, Reg.-Ang., F.-Nbst. 21 65

Abteilung 112 – Pflegekosten, Gebäude 11.72
Leiter: Adelhard Schneider, Reg.-Oberamtsrat, F.-Nbst. 21 71

Abteilung 113 – Planung, Organisation, Datenverwaltung
Leiter: Klaus Glasow, Reg.-Ang., Dipl.-Volkswirt, F.-Nbst. 22 12

Dezernat 012 – Betriebsangelegenheiten, Gebäude 11.71
Regierungsoberamtsrat Rudolf Ottermann, F.-Nbst. 22 00

Abteilung 121 – Wirtschaftsverwaltung, Kraftfahrzeugwesen, Verkehrsregelung, Gebäude 11.71
Leiter: Rudolf Ottermann, Reg.-Oberamtsrat, F.-Nbst. 22 00

Abteilung 122 – Zentrale Beschaffung, außer Lebensmittel, techn. Bedarf, Arzneimittel u. Chemikalien
Leiter: Rudolf Klaverkamp, Reg.-Amtsrat, F.-Nbst. 22 43

Abteilung 123 – Gartenbau, Gebäude 16.31
Leiter: Arnold Lorenz, Gartenamtman, F.-Nbst. 22 02

Abteilung 124 – Apotheke, Gebäude 17.11
Leiter: i. V. Dr. Otto Günther, Reg.-Ang. Apotheker, F.-Nbst. 22 84

Dezernat 013 – Technik, Gebäude 17.18
Oberregierungsbaurat Werner Neukamp, F.-Nbst. 22 56

Abteilung 131 – Sicherheitstechnik
Leiter: Burkhard Brücher, Reg.-Ang., Ing. (grad.) F.-Nbst. 22 73

Abteilung 132 – Verwaltung, Beschaffung und Lagerhaltung des techn. Bedarfs
Leiter: Werner Neukamp, Oberreg.-Baurat, F.-Nbst. 22 56

Abteilung 133 – Elektro-, Medizin und Strahlentechnik
Leiter: Norbert Sudkamp, Reg.-Ang., Ing. (grad.), F.-Nbst. 22 67

Abteilung 134 – Maschinen-, Klima- und Sanitärtechnik
Leiter: Dieter Oellrich, Reg.-Ang., Ing. (grad.), F.-Nbst. 22 58

Staatshochbauamt für die Universität Düsseldorf

Universitätsstr. 1, Gebäude 16.21, 4000 Düsseldorf 1, F. 3 11 - 1

Amtsvorstand: Ltd. Regierungsbaudirektor Dipl. Ing. Friedhelm Sieben,
F. 3 11 - 22 19

Vertreter: Regierungsbaudirektor Dipl. Ing. Heribert Schulz, F. 3 11 - 22 21

Vorzimmer: Hedwig Lambertz, F. 3 11 - 22 20

Rechnungsamt der Regierung Düsseldorf

– Prüfstelle Universität –

Universitätsstr. 1, Gebäude 16.11 (Verwaltungsgebäude), 4000 Düsseldorf 1

Hubert Daverzhoven, Reg.-Amtsrat, F. 3 11 - 22 37

Irene Badalus, Reg.-Amtsinspektorin, F. 3 11 - 32 58

– Prüfstelle Medizinische Einrichtungen –

Moorenstraße 5, 4000 Düsseldorf 1, F. 33 44 44

Otto Bauer, Reg.-Amtsrat, Nbst. 21 93

Wolfgang Nowak, Reg.-Amtsrat, Nbst. 23 54

Wilfried Schroers, Reg.-Amtmann, Nbst. 23 54

Walter Haas, Reg.-Amtsinspektor, Nbst. 23 54

Gästehaus

Aufnahmeanträge für das Gästehaus der Universität, Fabriciusstraße 8,
F. 3 11 - 22 01, sind an die Universitätsverwaltung – Abt. 1.1, F. 3 11 - 24 35,
zu richten.

Gemeinsame Einrichtungen der Universität

Universitätsbibliothek

Universitätsstraße 1, 4000 Düsseldorf 1

Direktor:

Ltd. Bibliotheksdirektor Prof. Dr. Günter Gattermann
Vorzimmer: Edda Bretschneider, Bibl.-Ang., F. 3 11-20 30,
Gebäude 23.03, Raum 267

Stellvertreter des Direktors:

Dr. Gottfried Mälzer, Bibl.-Direktor, F. 3 11-21 79,
Gebäude 23.03, Raum 265

Verwaltung (Gebäude 23.03, Ebene 02, Räume 64-69):

Personalangelegenheiten: Barbara Maruhn, Bibl.-Rätin, F. 3 11-32 46
Allgem. Verwaltung, Bauangelegenheiten, Bibliothekstechnik:
Heinz Nellen, Bibl.-Inspektor, F. 3 11-20 32
ADV-Planung u. Organisation: Heinrich Dörries, Bibl.-Amtmann, F. 3 11-20 32

Fachreferenten:

- Dr. Egbert Haase, Bibl.-Rat: Geowissenschaften, Technik, Ethnologie,
F. 3 11-20 34
- Gerhard Karpp, Bibl.-Rat z.A.: Handschriften, Theologie, F. 3 11-35 23
- Dr. Paul Kast, Oberbibl.-Rat: Romanistik, Musik, Theaterwiss., F. 3 11-35 96
- Dr. h.c. Werner Lichtner, Wiss. Bibl.-Ang.: Medizin, F. 3 11-22 51/2
- Barbara Maruhn, Bibl.-Rätin: Rechtswissenschaft, Wirtschaftswissenschaften,
F. 3 11-32 46
- Dr. Herbert Naumann, Bibl.-Direktor: Mathematik, Physik, F. 3 11-20 33
- Gerlinde Petran-Bitter, Bibl.-Rätin z. A.: Biologie, Chemie, Pharmazie,
F. 3 11-34 39
- Dr. Gerhard Rudolph, Oberbibl.-Rat: Ältere Germanistik, Kunst, Allgem. Lite-
raturwissenschaft, F. 3 11-35 27
- Dr. Günter Schaper, Oberbibl.-Rat: Erziehungswissenschaft, Philosophie,
Psychologie, F. 3 11-35 95
- Dr. Matthias Graf v. Schmettow, Bibl.-Direktor: Allgemeines, Geschichte,
Landeskunde, Leiter der Erwerbsabteilung, F. 3 11-32 44
- Ingeborg Schwalbe, Bibl.-Rätin: Anglistik, Allg. Linguistik, Koordination der
Fachbibliotheken, F. 3 11-35 25
- Dr. Manfred v. Stosch, Bibl.-Rat z.A.: Altertumswissenschaften, Neuere Ger-
manistik, F. 3 11-35 26
- Dr. Günter Wippel, Bibl.-Rat: Slawistik, Orientalistik, Soziologie, Leiter der Be-
nutzungsabteilung, F. 3 11-35 24

Zentralbibliothek

Benutzungsdienststellen

Leiter: Dr. Günter Wippel, Bibl.-Rat, F. 3 11 - 35 24

Abteilungsleiter: Gotthard Haehnelt, Bibl.-Amtsrat, F. 3 11 - 30 61

Ausleihe (Ausgabestelle für Magazinbestände der UB und Fernleihe)

Gebäude 23.02, Raum U 81, F. 3 11 - 25 59

Öffnungszeiten: Mo., Di., Do. 10.30 bis 16.30 Uhr, Mi. 10.30 bis 18.30 Uhr, Fr. 10.30 - 16.00 Uhr

Fernleihe Gebäude 23.03, Raum U 21, F. 3 11 - 30 61

Lehrbuchsammlung (11 500 Bände ausleihbarer Studienliteratur für Geistes- und Naturwissenschaften), Gebäude 23.21, Raum 042, F. 3 11 - 29 01

Öffnungszeiten: Mo. bis Fr. 10.30 bis 16.00 Uhr; vorlesungsfreie Zeit: 10.30 bis 13 Uhr

Leiterin: Ursula Peters, Bibl.-Amtmännin

Informationszentrum (Gesamtkatalog der geisteswissenschaftlichen Bestände, Schlagwortkatalog, Katalog der Fachbibliotheken der Phil. Fakultät, Zeitschriftenaufsatzkatalog und Bibliographischer Apparat mit 8 000 Bänden), Gebäude 23.21, Ebene 00, Halle, F. 3 11-29 00

Öffnungszeiten: Mo., Di., Do. 10.00 bis 17.00 Uhr, Mi. 10.00 bis 18.30 Uhr, Fr. 10.00 bis 16.00 Uhr

Leiter: Wolf-Eberhard v. Cube, Bibl.-Oberinspektor

Lesesaal (25 000 Bände geisteswissenschaftlicher Bestände, Zeitschriftenauslage mit 850 Titeln, Münzkopiergeräte, Mikrofilmlesegeräte), Gebäude 23.03, Raum 240-243, 280-285, F. 3 11-20 31/35 32

Öffnungszeiten: Mo. bis Do. 9.00 bis 19.00 Uhr, Fr. 9.00 bis 17.00 Uhr, Sa. 9.00 bis 13.00 Uhr

Leiter: Norbert Neuhausen, Bibl.-Inspektor z.A.

Buchbearbeitungsstellen

Erwerbung, Gebäude 23.03, Raum 221-231, F. 3 11-29 02-05

Leiter: Jürgen Schüler, Bibl.-Oberamtsrat, F. 3 11-29 05

Zeitschriftenstelle, Gebäude 23.02, Raum 242, F. 3 11-20 35

Leiterin: Gisela Grünhagen, Dipl.-Bibl.

Katalogisierung, Gebäude 23.21, Raum 224, 227, F. 3 11-29 08/9

Leiterin: Gisela Stedtnitz, Bibl.-Amtmännin, F. 3 11-29 09

Einbandstelle, Gebäude 23.02, Raum 222, F. 3 11-20 28

Leiterin: Edith Jalil, Bibl.-Ang.

Medizinische Abteilung:

Moorenstraße 5, F. 3 11-22 51

Ca. 300 000 Bände, Lfd. Zeitschriften: ca. 1 600, Kopiermöglichkeiten, Münz-
kopiergerät.

Leiter: Dr. h.c. Werner Lichtner, Wiss. Bibl.-Ang., F. 3 11 - 22 51 / 2

Vertreter: Friedhelm Broodthaers, Bibl.-Ang., F. 3 11 - 22 62

Auskunft, Ausleihe, Katalog: F. 3 11 - 22 59

Zeitschriftenstelle: F. 3 11 - 22 58

Buchbinderangelegenheiten: F. 3 11 - 22 56

Öffnungszeiten:

Mo., Di., Fr. 9 bis 17 Uhr

Mi., Do. 9 bis 20 Uhr

Sa. 9 bis 12 Uhr

Fachbibliotheken:

FB Anglistik, Gebäude 23.21, 3. OG

Bibliothekar: Rolf Berninghaus, Bibl.-Ang., F 3 11 - 29 67

FB Biologie/Chemie/Pharmazie, Gebäude 26.21

Bibliothekar: Helga Vosse, Bibl.-Inspektorin, F. 3 11 - 28 82

FB Erziehungswissenschaften, Gebäude 23.03, 1. OG

Bibliothekar: Maria Guski, Bibl.-Oberinspektorin, F. 3 11 - 20 36

FB Geowissenschaften/Mathematik/Physik, Gebäude 25.21

Bibliothekarinnen: Marlies Preiß, Bibl.-Inspektorin z. A., F. 3 11 - 35 21,

Julia Zimmermann, Dipl.-Bibl., F. 3 11 - 21 59

FB Germanistik/Allg. Sprachwissenschaft, Gebäude 23.21, 3. OG

Bibliothekar: Karla Eßig, Bibl.-Ang., F. 3 11 - 29 52

FB Geschichte, Gebäude 23.31, 23.32, 3. OG

Bibliothekarinnen: Angelika Hermenau, Dipl.-Bibl., F. 3 11 - 29 33

Helga Fahrnländer, Dipl.-Bibl., F. 3 11 - 40 82

FB Klass. Philologie, Gebäude 23.21, 3. OG

Bibliothekar: Mariana Trosdorff, Bibl.-Ang., F. 3 11 - 29 93

FB Philosophie, Gebäude 23.21, 3. OG

Bibliothekar: N. N., Bibl.-Ang., F. 3 11 - 29 16

FB Psychologie, Gebäude 23.12, 1. OG

Bibliothekar: Ingeborg van Vuuren, Dipl.-Bibl., F. 3 11 - 26 35

FB Romanistik, Gebäude 23.31, 3. OG

Bibliothekar: Ruth Joks, Bibl.-Oberinspektorin, F. 3 11 - 29 80

FB Theoretische Medizin, Gebäude 22.03, 4. OG

Bibliothekar: Luise Niessen, Bibl.-Ang., F. 3 11 - 27 51

Thomas-Mann-Sammlung „Dr. Hans-Otto Mayer“:

Blumenstr. 9, F. 32 78 17

Ca. 5 000 Bände und umfangreiches Archivmaterial. Benutzung nach Verein-
barung.

Rechenzentrum

Universitätsstr. 1, Gebäude 25.41, 4000 Düsseldorf 1

Vorstand

Akad. Direktor Dr. Jan Knop (Vorsitzender)

Wiss. Rat und Prof. Dr. Walter Baust

Prof. Dr. Dr. Alwin Diemer

Prof. Dr. Walter Petry

Leiter:

Akad. Direktor Dr. Jan Knop, F. 3 11 – 39 00

Vorzimmer: Ursula Bach, Renate Schneider, F. 3 11 – 39 00/39 09

Vertreter des Leiters: Dipl.-Math. Klaus Szymanski, F. 3 11 – 39 10

Abteilung 1: Betrieb

Leiter: Dipl.-Ing. Wilhelm Haverkamp, F. 3 11 – 39 11

Maschinensaal: Horst Schneider, F. 3 11 – 38 13

Datenerfassung: Ebene 01, F. 3 11 – 39 18

Ablochräum für Benutzer: Ebene 00, F. 3 11 – 38 15

Eingangshalle: F. 3 11 – 38 06

Abteilung 2: Basissoftware

Leiter: Dipl.-Math. Klaus Szymanski, F. 3 11 – 39 10

Akad. Oberrat Dr. Rolf Speth, F. 3 11 – 39 15

Dipl.-Ing. Bernd Ulrich Bula, F. 3 11 – 39 02

Aron Haag, F. 3 11 – 39 16

Norbert Krickl., F. 3 11 – 39 13

Dipl.-Math. Wolfgang Müller, F. 3 11 – 39 05

Ing. grad. Horst Schwickart, F. 3 11 – 39 12

Abteilung 3: Anwendersoftware

Leiter: Dipl.-Math. Rudolf Valder, F. 3 11 – 39 26

Dipl.-Math. Ina Dau, F. 3 11 – 39 24

Carola Deperade, F. 3 11 – 39 27

Dr. Walter Lehmacher, F. 3 11 – 39 21

Heinz Lippert, F. 3 11 – 39 25

Dipl.-Math. Helmut Schott, F. 3 11 – 39 22

Benutzerbüro: Elisabeth Sonnenburg, Karin Volle, F. 3 11 – 39 28

Abteilung 4: Anwendersysteme

Leiter: Akad. Oberrat Dr. Horst Stichtenoth, F. 3 11 – 39 09

Jürgen Balk, F. 3 11 – 39 13

Dipl.-Inf. Manfred Heydthausen, F. 3 11 – 39 04

Ilse Haas, F. 3 11 – 39 13

Ferdinand Rehmet, F. 3 11 – 39 03

Dipl.-Phys. Hans-Hermann Ulferts, F. 3 11 – 39 04

Verfahrensberatung und Beratung in Fragen der Betriebssysteme sowie der Hardware nach Vereinbarung.

Programmberatung: Mo.–Fr. 14–18 Uhr, Ebene 00, Raum 24, F. 3 11 - 38 18

Sonstige Einrichtungen und Vereinigungen

Institut für Begabtenförderung der Konrad-Adenauer-Stiftung e. V.

Vertrauensdozent: o. Prof. Dr. Hans Schadewaldt

Cusanus-Werk

Vertrauensdozent: Wiss. Rat u. Prof. Dr. Norbert Henrichs

Deutsche Forschungsgemeinschaft

Vertrauensdozent: o. Prof. Dr. Dr. Alwin Diemer

Studienstiftung des deutschen Volkes

Vertrauensdozenten: o. Prof. Dr. Herbert Anton, Priv. Doz. Dr. Wolfram Ho-
grabe, Wiss. Rat u. Prof. Dr. Gerhard Hägele, Wiss. Rat u. Prof. Dr. Hans-
Gerd Solbach

Philosophischer Fakultätentag

Ständiger Vertreter: o. Prof. Dr. Ilona Opelt

Mathematisch-Naturwissenschaftlicher Fakultätentag

Ständiger Vertreter: o. Prof. Dr. Jan van Calker

Westdeutscher Medizinischer Fakultätentag

Ständiger Vertreter: o. Prof. Dr. Georg Strohmeyer
Der Dekan der Medizinischen Fakultät

Hochschulverband

Vertreter der Ordinarien: o. Prof. Dr. Herbert Theodor Brüster
Vertreter der Nichtordinarien: Prof. Dr. Uwe Kindler

Dresdner Bank **Die große Bank** **mit dem grünen Band** **der Sympathie**



Wenn Ihre Geld- und Finanzfragen einfach, schnell und zuverlässig gelöst werden sollen, bringt Sie das grüne Band sicher ans Ziel. Denn es zeigt Ihnen den Weg zur Dresdner Bank.

Eine der ganz Großen mit mehr als 900 Zweigstellen und Filialen. Eine der

Erfahrensten; wenn es um Geldanlagen und Kredite geht.

Eine Bank, die ihren Kunden durch Leistungskraft und aufmerksame Beratung sympathisch ist.

Man erkennt sie am grünen Band an den Geschäftsstellen – dem Zeichen einer guten Verbindung.

Dresdner Bank

Mit dem grünen Band der Sympathie

Dozentenvereinigung an der Universität Düsseldorf

Vorsitzender:

Wiss. Rat u. Prof. Dr. Dr. Peter Pfitzer, Pathologisches Institut

stellv. Vorsitzender:

Prof. Dr. Ernst R. Müller-Ruchholtz, Physiol. Institut

weitere Vorstandsmitglieder:

Die Vertreter der übrigen Habilitierten in den engeren Fakultäten (s. „Fakultätsvertreter“)

Vertreter im Hochschulverband:

Prof. Dr. Uwe Kindler

Fakultätsvertreter:

Philosophische Fakultät :

Wiss. Rat u. Prof. Dr. Siegfried Jüttner, Priv. Doz. Dr. Karl-Egon Lönne

Math.-Nat. Fakultät :

Priv.-Doz. Dr. Klaus Bruns, Wiss. Rat u. Prof. Dr. Franz Ebersoldt

Medizinische Fakultät :

Priv. Doz. Dr. Bernd Grabensee, Wiss. Rat u. Prof. Dr. Greuel, Wiss. Rat u.

Prof. Dr. Ludwig Grün, Wiss. Rat u. Prof. Dr. Ernst R. Müller-Ruchholtz, Wiss.

Rat u. Prof. Dr. Dr. Peter Pfitzer, Wiss. Rat u. Prof. Dr. Franz Rabe, Priv. Doz.

Dr. Ulf Schacht, Wiss. Rat u. Prof. Dr. Hans-Gerd Solbach

Assistentenschaft

Universitätsstraße 1, Gebäude 16.11 (Verwaltungsgebäude), Ebene 02, Raum 21, F. 3 11-25 51

Sprecher der Assistentenschaft:

Wiss. Ass. Dr. Roswitha Harting, Mathematisches Institut

Wiss. Ass. Dr. Graf Finckenstein, Historisches Seminar

stellv. Sprecher der Assistentenschaft:

Dr. H.-U. Thal, Neurochirurgie

Vertreter in der Landesassistentenkonferenz NRW:

N.N.

Fakultätsvertreter:

Philosophische Fakultät:

Akadem. Oberrätin Dr. Barbara Haupt

Wiss. Ass. Dr. Veronika Ullmer-Ehrich

Math.-Nat. Fakultät :

Akadem. Oberrat Dr. Hartmut Wunderlich

Dipl. Phys. Peter Zwicknagl

Medizinische Fakultät:

Wiss. Ass. Dr. Theodor Königshausen

Personalrat der Universität Düsseldorf

Universitätsstraße 1, 4000 Düsseldorf, Gebäude 16.11 (Verwaltungsgebäude),
Ebene 02, Raum 25–27, F. 3 11-24 11

Sprechstunde:

Nach Vereinbarung sowie montags und mittwochs von 10 bis 12 Uhr

Vorsitzender:	Gerd Urbanek
1. Stellvertreter:	Alfred Syska
2. Stellvertreter:	Manfred Collet
Mitglieder:	Gernot Allard
	Erika Mendel
	Werner Meschwitz
	Kurt Michaelis
	Ernst Staudt
	Klaus Steinhauer

Personalrat der Medizinischen Einrichtungen der Universität Düsseldorf

Moorenstraße 5, 4000 Düsseldorf (Büropavillon/Wirtschaftshof), F. 33 44 44,
Nbst. 21 95 und 22 93

Sprechstunden: montags bis freitags von 8 bis 16 Uhr

1. Vorsitzender:	Walter Unger
stellv. Vorsitzender:	Hans Hamacher
stellv. Vorsitzender:	Adelhard Schneider
Mitglieder:	Elisabeth Amore
	Hans-Jürgen Felber
	Annemarie Füsser
	Theodor Großmann
	Heinz Hartmann
	Ute Herbst
	Horst Herra
	Heinz Philipp
	Heinz Pleschtokat
	Horst Riebe
	Dieter Rubner
	Günter Simonides
	Detlef Scharfschwerdt
	Käthe Victor

Studentenschaft

Universitätsstraße 1, 4000 Düsseldorf, Gebäude 21.12 (Studentenhaus)
Geschäftszeit: Montag bis Freitag 11 bis 15 Uhr

Studentenparlament (SP)

Das SP ist das oberste beschließende Organ der Studentenschaft. Es wird einmal im Jahr von allen Studenten gewählt.

Präsidium:

Präsident: Juliane Kreuzmann

stellv. Präsident: Ulrich Pickard

Allgemeiner Studentenausschuß (AStA)

Der AStA (Allgemeiner Studentenausschuß) wird vom Studentenparlament (SP) auf ein Jahr gewählt und ist das höchste ausführende Organ der Verfaßten Studentenschaft. Er vertritt die Gesamtheit der Studenten im Rahmen der gesetzlichen und satzungsmäßigen Befugnisse und ist auch für die Unterstützung jedes einzelnen Studenten zuständig. Er wirkt mit bei der Studentenförderung, sorgt für soziale Selbsthilfe, nimmt die hochschulpolitischen Interessen der Studenten wahr und soll zur Förderung der politischen Bildung beitragen. Er unterhält internationale Studentenbeziehungen, organisiert kulturelle Veranstaltungen und sorgt für ein Sportprogramm.

AStA-Sprechstunden: Das Sekretariat des AStA ist geöffnet Mo. bis Fr. 12-14 Uhr, F. 3 11 - 32 84

Die Sprechstunden der AStA-Mitglieder und -Referenten sind dem Semesteranfangs-Info des AStA zu entnehmen.

AStA-Vorsitzende: Bettina Lersch (Hochschulpolitische Fragen, Außenvertretung, Finanzen), F. 3 11 - 32 90

stellvertr. Vorsitzender: Ulrich Kreuzenbeck (Fachschaften, Studienreform, Erstsemesterfragen), F. 3 11 - 31 72

stellvertr. Vorsitzende: Birgit Seemann (Sozialpolitische Fragen), F. 3 11 - 32 85

Sozialreferat: Hubertus Lampenschert (BAföG, Stipendien, Notfonds, Heime, AStA-Service, Ausländerfragen), F. 3 11 - 32 82

Informationsreferat: Arthur Aschmoneit (DSZ, Pressemitteilungen, schwarze Bretter, Kleinanzeigen), F. 3 11 - 32 85

Kulturreferat: Karl-Heinz Rybold, Thomas Schwarz (Veranstaltungen, Kultur, Arbeitskreise, Unterstützung kultur. Aktivitäten), F. 3 11 - 32 83

Sportreferat: Jutta Christoph, Reinhard Klocke (Sportprogramm), F. 3 11 - 32 81

Referat für Internationalismus: Dieter Claßen (Ausländerfragen, internationale Kontakte), F. 3 11 - 32 90

Reisereferat: Christa Klein (Auskunft, Buchung, intern. Studentenausweise), F. 3 11 - 32 80

AStA-Sekretariat: Marlene Kühn (Termine, Kopien, Drucken, Kartenverkauf, Vermittlung an die zuständigen Leute), F. 3 11 - 32 84

Studentengemeinden

Katholische Hochschulgemeinde:

Studentenpfarrer Gerhard Mertens, Duisburger Straße 82, 4000 Düsseldorf, F. 44 13 37; Sprechstunde: nach Vereinbarung

Studentenpfarrer Herbert Biesel, Taubenstr. 8, 4000 Düsseldorf, F. 48 15 28; Kath. Studentenheim, Duisburger Straße 82, 4000 Düsseldorf, F. 48 65 68

Der Termin des Semestereröffnungsgottesdienstes wird durch Anschlag gesondert bekanntgegeben.

Evangelische Studentengemeinde

Studentenpfarrer Klaus Schneidewind, Oertelstraße 24, 4000 Düsseldorf.

Sprechstunden des evgl. Stud.-Pfarrers: Di. u. Do. von 14.30 bis 15.30 Uhr im Ev. Studentenzentrum, Witzelstraße 76, F. 34 62 68.

Sekretariat geöffnet Mo. bis Fr. 10 bis 14 Uhr.

Der Termin des Semestereröffnungsgottesdienstes wird durch Anschlag gesondert bekanntgegeben.

„Die sympathische Adresse für Büro-Zeitpersonal...“

...Wir, Die Aushilfe

UZA-Mitglied Erlaubnis der Bundesanstalt für Arbeit

Sie können so viel verdienen, wie Sie Zeit haben. Als „Die Aushilfe“ bei namhaften Firmen. Eine abwechslungsreiche Tätigkeit ganz nach Ihren Wünschen. Für einige Tage, Wochen oder Monate. Bei leistungsgerechtem Lohn plus Urlaubsentgelt und Sozialleistungen.

Steno- oder Phonotypistin	Techn. Zeichner(in)
Maschinen- schreiberin	Telefonistin
Sekretärin	Fernschreiberin
Fremdsprachen- korrespondentin	(Maschinen-)
Kontoristin	Buchhalter(in)
	Locherin
	Fakturistin
	Bürogehilfin

Die Damen in unseren Büros beraten Sie gern. Am besten rufen Sie gleich mal an.

Düsseldorf, Berliner Allee 67, Tel. 37 30 77
Hilden 5 50 71, Neuss 2 10 31, Ratingen 2 50 47

Studentenwerk Düsseldorf – Anstalt des öffentlichen Rechts –

Universitätsstraße 1, 4000 Düsseldorf 1, Gebäude 21.12 (Studentenhaus),
F. 3 11-1

Geschäftszeit: montags bis freitags 9 bis 12 Uhr und von 13 bis 14 Uhr.

Verwaltungsrat:

Vorsitzender N.N.

Mitglieder N.N.

Geschäftsführer:

N.N., F. 3 11 - 32 98

Sekretariat:

Elfriede Bever, F. 3 11 – 32 98

Personal- und Rechnungswesen:

Abteilungsleiter: Heinz Wahl, F. 3 11 – 32 70

Sachbearbeitung: Hildegard Neu, F. 3 11 – 32 88

Kasse/Unfallversicherung:

Ingeborg Gerhardt, F. 3 11 – 33 15

Bauwesen/Wohnheime:

Abteilungsleiter: Peter Folgmann, F. 3 11 – 32 87

Wohnheimverwaltung/Vermittlung von Privatzimmern und sozial geförderten Zimmern:

Anneliese Kleine, F. 3 11 – 32 89

Margarete Zschesche, F. 3 11 – 32 89

Wirtschaftsbetriebe:

Abteilungsleiter: Sieghart Edelmann, F. 3 11 – 33 25

Technik:

Helmut Bongartz, F. 3 11 – 33 46 (nach Dienstschluß: 3 11 – 38 66)

Abteilung für Ausbildungsförderung (BAföG)

Strümpellstraße 6, F. 3 11 – 33 81

Geschäftszeit montags und donnerstags 9 bis 13 Uhr

Abteilungsleiter: Ludwig Klein, F. 3 11 – 33 80

Vertretung: Erika Kott, F. 3 11 – 33 85

Außenstelle Krefeld: Frankenring 20, F. (0 21 51) 77 79 09

Außenstelle Mönchengladbach: Rheydter Straße 328, F. (0 21 61) 1 29 20

Personalrat des Studentenwerks Düsseldorf, Gebäude 21.12 (Studentenhaus), F. 3 11 – 33 44

Gesellschaft von Freunden und Förderern der Universität Düsseldorf e.V.

Konto Nr. 10 170 009 bei der Stadtparkasse Düsseldorf

Ehrenvorsitzender:

Prof. Dr. rer. pol. Dr. med. h. c. Ernst Schneider, Oberschleißheim, Schloß
Lustheim

Vorsitzender:

Dr. jur. Wolfgang Glatzel, Mitglied des Aufsichtsrates der Deutschen Conti-
nental-Gas-Gesellschaft, Ehrensenator der Universität Düsseldorf

Stellvertretender Vorsitzender:

Prof. Dr. rer. nat. Kurt Suchy, Rektor der Universität Düsseldorf

Geschäftsführender Vorsitzender:

Eberhard Iglar, Geschäftsführer der Firma Johann A. Wülfing, Ehrensenator
der Universität Düsseldorf

Schatzmeister:

Armin Reckel, Vorstandsmitglied der Commerzbank AG, Düsseldorf

Schriftführer:

Dr. Jürgen von Klenck, Düsseldorf

Beisitzer:

Prof. Dr. rer. nat. Leonhard Birkofer, Direktor des Instituts für Organische
Chemie der Universität Düsseldorf

Prof. Dr. med. Dr. phil. Anton Kiesselbach

Prof. Dr. med. Dr. med. h. c. Hubert Meessen, Direktor des Pathologischen In-
stituts der Universität Düsseldorf

Prof. Dr. Hubertus Schulte Herbrüggen, Anglistisches Institut der Universität
Düsseldorf

Dr. Adolf Thomae, Generalbevollmächtigter der Friedrich Flick KG

Geschäftsstelle:

Mannesmannufer 2 (c/o. Mannesmann AG), 4000 Düsseldorf, F. 8 20 22 62

Verzeichnis der Studienfächer und Studienabschlüsse an der Universität Düsseldorf

Hinweis für Lehramtsstudenten: Jede Erste Staatsprüfung für ein Lehramt setzt ein Studium in Erziehungswissenschaft und in zwei kombinierbaren Fächern voraus. Näheres ist aus den Informationsblättern des Wissenschaftlichen Prüfungsamtes Düsseldorf zu ersehen.

Philosophische Fakultät

	Fachrichtung	Studienabschluß	Mindest-/ Regelstudien- dauer (Semester)	Bemerkungen
I.	Philosophie			
1.1.	Haupt- oder Nebenfach:	Dr. phil.; M. A. ^{*)}	8	
1.2.	Teilprüfungsfach für das Lehramt am Gymnasium	Allgemeine Prüfung der Ersten Staatsprüfung für das Lehramt am Gymnasium	6	
1.3.	Fach für das Lehramt a) Gymnasium b) Sekundarstufe II	Erste Staatsprüfung Erste Staatsprüfung	8 8	
II.	Erziehungswissenschaft			z. Z. besteht ein bundesweites zentrales Vergabeverfahren für Studienplätze
2.1.	Haupt- oder Nebenfach:	Dr. phil.; M. A. ^{*)}	8	
2.2.	Prüfungsfach (Diplomvorprüfung und Diplomprüfung)	Dipl.-Päd.	8	
2.3.	Teilprüfungsfach (Pädagogik) für das Lehramt am Gymnasium	Allgemeine Prüfung der Ersten Staatsprüfung für das Lehramt am Gymnasium	6	
2.4.	Pädagogik für das Lehramt an der Realschule	Erste Staatsprüfung für das Lehramt an der Realschule	6	
2.5.	Erziehungswissenschaft für das Lehramt a) Sekundarstufe II b) Sekundarstufe I	Erste Staatsprüfung Erste Staatsprüfung	8 6	
2.6.	Fach Pädagogik für das Lehramt a) Gymnasium b) Sekundarstufe II	Erste Staatsprüfung Erste Staatsprüfung	8 8	
III.	Psychologie (Entwicklungs- und Erziehungspsychologie)			Hauptfachstudium ist nur als Promotionsstudium möglich. Es setzt in der Regel die Diplomprüfung für Psychologen voraus
3.1.	Haupt- oder Nebenfach:	Dr. phil.; M. A. ^{*)}	8	
3.2.	Prüfungsfach (Diplomvorprüfung oder Diplomprüfung in Erziehungswissenschaft)	Dipl.-Päd.	8	

^{*)} Hauptfach und zwei Nebenfächer (Kombination der Prüfungsfächer: s. Prüfungsordnungen).

	Fachrichtung	Studienabschluß	Mindest-/ Regelstudien- dauer (Semester)	Bemerkungen
IV.	Sozialwissenschaft			
4.1.	Haupt- oder Nebenfach:	Dr. phil.; M. A.*)	8	z. Z. besteht ein gemeinsames Vergabeverfahren für Studienplätze der Länder Baden-Württemberg, Berlin, Hessen, Niedersachsen und NRW
4.2.	Prüfungsfach (Diplomvorprüfung oder Diplomprüfung in Erziehungswissenschaft)	Dipl.-Päd.	8	
V.	Geschichte			
5.1.	Haupt- oder Nebenfach	Dr. phil.; M. A.*)	8	z.Z. besteht ein gemeinsames Vergabeverfahren für Studienplätze der Länder Baden-Württemberg, Berlin, Hessen Niedersachsen und NRW für Lehrämter
5.11.	Alte Geschichte			
5.12.	Mittelalterl. Geschichte			
5.13.	Neuere Geschichte			
5.14.	Osteurop. Geschichte			
5.2.	Fach für das Lehramt			
	a) Gymnasium	Erste Staatsprüfung	8	
	b) Sekundarstufe II	Erste Staatsprüfung	8	
	c) Realschule	Erste Staatsprüfung	6	
	d) Sekundarstufe I	Erste Staatsprüfung	6	
VI.	Allgemeine Sprachwissenschaft			
6.1.	Haupt- oder Nebenfach:	Dr. phil.; M. A.*)	8	
VII.	Klassische Philologie			
7.1.	Haupt- oder Nebenfach:	Dr. phil.; M. A.*)	8	
7.11.	Lateinische Philologie			
7.12.	Griechische Philologie			
7.2.	Fach Latein für das Lehramt			
	a) Gymnasium	Erste Staatsprüfung	8	
	b) Sekundarstufe II	Erste Staatsprüfung	8	
	c) Sekundarstufe I	Erste Staatsprüfung	6	
7.3.	Fach Griechisch für das Lehramt			
	a) Gymnasium	Erste Staatsprüfung	8	
	b) Sekundarstufe II	Erste Staatsprüfung	8	
	c) Sekundarstufe I	Erste Staatsprüfung	6	

*) Hauptfach und zwei Nebenfächer (Kombination der Prüfungsfächer: s. Prüfungsordnungen).

	Fachrichtung	Studienabschluß	Mindest-/ Regelstudien- dauer (Semester)	Bemerkungen
VIII.	Germanistik			
8.1.	Haupt- oder Nebenfach:	Dr. phil.; M. A. *)	8	z. Z. besteht ein gemeinsames Vergabeverfahren für Studienplätze der Länder Baden-Württemberg, Berlin, Hessen, Niedersachsen und NRW
8.11.	Germanistische Sprachwissenschaft,		8	
8.12.	Ältere Deutsche Philologie		8	
8.13.	Neuere Deutsche Philologie		8	
8.2.	Fach Deutsch für das Lehramt		8	
	a) Gymnasium	Erste Staatsprüfung	8	
	b) Sekundarstufe II	Erste Staatsprüfung	8	
	c) Realschule	Erste Staatsprüfung	6	
	d) Sekundarstufe I	Erste Staatsprüfung	6	
IX.	Anglistik			
9.1.	Haupt- und Nebenfach:	Dr. phil.; M. A. *)	8	z.Z. besteht ein gemeinsames Vergabeverfahren für Studienplätze der Länder Baden-Württemberg, Berlin, Hessen, Niedersachsen und NRW für Lehramter
9.11.	Ältere Anglistik		8	
9.12.	Neuere Anglistik und Amerikanistik		8	
9.2.	Fach Englisch für das Lehramt		8	
	a) Gymnasium	Erste Staatsprüfung	8	
	b) Sekundarstufe II	Erste Staatsprüfung	8	
	c) Realschule	Erste Staatsprüfung	6	
	d) Sekundarstufe I	Erste Staatsprüfung	6	
X.	Romanistik			
10.1.	Haupt- oder Nebenfach:	Dr. phil.; M. A. *)	8	z.Z. besteht ein gemeinsames Vergabeverfahren für Studienplätze der Länder Baden-Württemberg, Berlin, Hessen, Niedersachsen und NRW für Lehramter
10.11.	Romanistische Sprachwissenschaft		8	
10.12.	Romanistische Literaturwissenschaft		8	
10.2.	Fach Französisch für das Lehramt		8	
	a) Gymnasium	Erste Staatsprüfung	8	
	b) Sekundarstufe II	Erste Staatsprüfung	8	
	c) Realschule	Erste Staatsprüfung	6	
	d) Sekundarstufe I	Erste Staatsprüfung	6	
10.3.	Fach Italienisch für das Lehramt		8	
	a) Gymnasium	Erste Staatsprüfung	8	
	b) Sekundarstufe II	Erste Staatsprüfung	8	
	c) Sekundarstufe I	Erste Staatsprüfung	6	
10.4.	Fach Spanisch für das Lehramt		8	
	a) Gymnasium	Erste Staatsprüfung	8	
	b) Sekundarstufe II	Erste Staatsprüfung	8	
	c) Sekundarstufe I	Erste Staatsprüfung	6	

*) Hauptfach und zwei Nebenfächer (Kombination der Prüfungsfächer: s. Prüfungsordnungen).

Mathematisch-Naturwissenschaftliche Fakultät

	Fachrichtung	Studienabschluß	Mindest-/ Regelstudien- dauer (Semester)	Bemerkungen
I.	Mathematik			
1.1.	als Hauptfach	Dipl.-Mathematiker (Dr. rer. nat. *)	8	z. Z. besteht ein bundesweites zentrales Vergabeverfahren für Studienplätze
1.2.	zusammen mit wenigstens einem weiteren Fach für das Lehramt am			
a)	Gymnasium	Erste Staatsprüfung	8	
b)	Sekundarstufe II	Erste Staatsprüfung	8	
c)	Realschule	Erste Staatsprüfung	6	
d)	Sekundarstufe I	Erste Staatsprüfung	6	
II.	Physik			
2.1.	als Hauptfach	Dipl.-Physiker (Dr. rer. nat. *)	8	z. Z. besteht ein bundesweites zentrales Vergabeverfahren für Studienplätze
2.2.	zusammen mit wenigstens einem weiteren Fach, für das Lehramt			
a)	Gymnasium	Erste Staatsprüfung	8	
b)	Sekundarstufe II	Erste Staatsprüfung	8	
c)	Realschule	Erste Staatsprüfung	6	
d)	Sekundarstufe I	Erste Staatsprüfung	6	
III.	Chemie			
3.1.	als Hauptfach	Dipl.-Chemiker (Dr. rer. nat. *)	8	z. Z. besteht ein bundesweites zentrales Vergabeverfahren für Studienplätze
3.2.	zusammen mit wenigstens einem weiteren Fach, für das Lehramt			
a)	Gymnasium	Erste Staatsprüfung	8	
b)	Sekundarstufe II	Erste Staatsprüfung	8	

*) Promotion ist möglich nach bestandener Diplomprüfung oder Erster Staatsprüfung für das Lehramt an Gymnasien.

	Fachrichtung	Studienabschluß	Mindest-/ Regelstudien- dauer (Semester)	Bemerkungen
IV.	Pharmazie			
4.1.	als Hauptfach	Pharmaz. Prüfung (Dr. rer. nat. ^{*)})	7	z. Z. besteht ein bundesweites zen- trales Vergabe- verfahren für Studienplätze
V.	Biologie			
5.1.	als Hauptfach	Dipl.-Biologe	8	z. Z. besteht ein bundesweites zentrales Vergabeverfahren für Studienplätze Als Hauptfächer für die Diplomprüfung können z. Z. gewählt werden: Botanik, Zoologie, Genetik, Physiolog. Chemie
		Dr. rer. nat.		Promotion mit dem Hauptfach Physiologie ist möglich nach bestandener Diplomprüfung in Biologie Promotion mit dem Hauptfach Physiologische Chemie ist möglich nach bestandener Diplomprüfung in Biologie oder Chemie oder Pharmazeutischer Staatsprüfung
5.2	zusammen mit wenigstens einem weiteren Fach, für das Lehramt			
	a) Gymnasium	Erste Staatsprüfung	8	
	b) Sekundarstufe II	Erste Staatsprüfung	8	
	c) Realschule	Erste Staatsprüfung	6	
	d) Sekundarstufe I	Erste Staatsprüfung	6	
VI.	Psychologie			
6.1.	als Hauptfach	Dipl.-Psychologe	8	z. Z. besteht ein bundesweites zentrales Vergabe- verfahren für Studienplätze Obligatorische Nebenfächer: Siehe Promotions- ordnung der Math.- Naturwiss. Fakultät (Verzeichnis der Prüfungsfächer für die mündliche Prüfung zur Erlangung des „Dr. rer. nat.“)
6.2.	zusammen mit zwei obligatorischen Nebenfächern	Dr. rer. nat.		
		Promotion ist möglich nach bestandener Diplomprüfung in Psychologie		

^{*)} Promotion ist möglich nach bestandener Diplomprüfung oder Erster Staatsprüfung für das Lehramt an Gymnasien oder nach Bestehen des Zweiten Prüfungsabschnittes der Pharmazeutischen Prüfung.

	Fachrichtung	Studienabschluß	Mindest-/ Regelstudien- dauer (Semester)	Bemerkungen
VII.	Geographie			z. Z. besteht ein bundesweites zentrales Vergabeverfahren für Studienplätze
7.1.	zusammen mit zwei weiteren durch die Promotionsordnung festgelegten Fächern			
7.11.	ein Nebenfach aus der Math. Nat. Fakultät	Dr. rer. nat.	8	
7.12.	ein Nebenfach aus der Phil. Fakultät	Dr. phil., M. A.	8	
7.2.	zusammen mit wenigstens einem weiteren Fach für das Lehramt			
	a) Gymnasium	Erste Staatsprüfung	8	
	b) Sekundarstufe II	Erste Staatsprüfung	8	
	c) Realschule	Erste Staatsprüfung	6	
	d) Sekundarstufe I	Erste Staatsprüfung	6	
VIII.	Geologie	kein Studienabschluß		nur Begleitstudium für Geographie
	Physiologie und Physiolog. Chemie			s. Anmerkung unter Ziffer V.: „Biologie“

Medizinische Fakultät

	Fachrichtung	Studienabschluß	Mindest- dauer des Studiums (Semester)	Bemerkungen
I.	Medizin	Ärztliche Prüfung Dr. med.	12	z. Z. besteht ein bundesweites zentrales Vergabeverfahren für Studienplätze
II.	Zahnmedizin	Zahnärztliche Prüfung Dr. med. dent.	10	z. Z. besteht ein bundesweites zentrales Vergabeverfahren für Studienplätze

Informationen über das Studium an der Universität Düsseldorf

An wen wendet sich der Student?

(Anschriften und Sprechzeiten sind – soweit nichts anderes angegeben – aus der Aufstellung auf Seite 4 ersichtlich).

Ärztliche Vorprüfung und Prüfung

Landesprüfungsamt für Medizin und Pharmazie, Horionplatz 1 (Landeshaus), 4000 Düsseldorf, F. 83 51

Anerkennung von ausländischen Reifezeugnissen

Akademisches Auslandsamt

Anrechnung von Studienzeiten

Studienberater der Fakultäten, Studentensekretariat

Anschriftenänderung

Studentensekretariat, ggf. Studentenwerk – Abteilung für Ausbildungsförderung, Einwohnermeldeamt

Arbeitsvermittlung

Nebenstelle des Arbeitsamtes Düsseldorf, Universitätsstraße 1, Gebäude 21.12 (Studentenhaus), F. 3 11-32 71, s. Seite 43

Ausbildungsförderung (BAföG)

Studentenwerk – Abteilung für Ausbildungsförderung

Auslandsstudium und Auslandsstipendien

Akademisches Auslandsamt

Ausländische Studierende

Akademisches Auslandsamt

Beglaubigungen (für Studierende)

Studentensekretariat

Berufsberatung

Arbeitsamt Düsseldorf, s. Seite 43

Beurlaubungen

Studentensekretariat

Collegium musicum

s. Seite 43

Darlehen

AStA (Darlehen aus dem Studentischen Hilfsfonds)
Studentenwerk – Abteilung für Ausbildungsförderung (zinsloses Bürgerschaftsdarlehen)

Deutschunterricht für Ausländer

Akademisches Auslandsamt, s. Seite 45

Diplomprüfungen

Akademisches Prüfungsamt (für die Prüfungsbereiche Diplom-Vorprüfung/Diplomprüfung in den Fächern Biologie, Chemie, Mathematik, Physik und Psychologie).

Diplom-Vorprüfung/Diplomprüfung im Fach Erziehungswirtschaft: Der Vorsitzende des Ausschusses für die Diplomprüfung in Erziehungswissenschaft, s. Seite 69

Drogenberatung

Drogenberatung Düsseldorf e.V., Heinrich-Heine-Allee 7, F. 16 54 – 8, Mo. und Di. 13–20 Uhr, Mi. und Do. 13–22 Uhr, F. 13–24 Uhr, Sa. und So. 20–24 Uhr

Druckkostenzuschüsse zu Dissertationen

Universitätsverwaltung – Abt. 1.1

Einschreibung

Studentensekretariat, siehe „Einschreibungsordnung“, s. Seite 48

Exmatrikulation

Studentensekretariat

Fachrichtungswechsel

Fakultäten, Studentensekretariat, Studienberater der Fakultäten

Förderung ausländischer Studierender

Akademisches Auslandsamt und Studentenwerk – Abteilung für Ausbildungsförderung

Graduiertenförderung

Universitätsverwaltung – Abt. 1.1, s. Seite 43

Hochschulpolitische Fragen

AStA, hochschulpolitische Gruppen

Immatrikulation

Studentensekretariat

Krankenversicherung

Studentensekretariat

Magisterprüfung

Studienberater der Phil. Fakultät und der Fachschaften, Dekanat der Phil. Fakultät, s. Seite 61; 63–69

Promotion

Akademisches Prüfungsamt (für Promotionen in der Mathematisch-Naturwissenschaftlichen Fakultät und Medizinischen Fakultät)
Dekanat der Philosophischen Fakultät (für Promotionen in der Philosophischen Fakultät)

Psychotherapeutische Beratung und Behandlung

Psychohygienische Beratungsstelle, s. Seite 42

Reisen

Studentenreisedienst, Universitätsstraße 1, Gebäude 21.12 (Studentenhaus), F. 3 11 – 32 80, Mo. – Fr. 10 – 16 Uhr

Rückmeldung

Studentensekretariat

Seelsorge

Ev. und Kath. Hochschulgemeinde, s. Seite 30

Sport

Hochschulsport, Universitäts-Sportclub, s. Seite 44

Staatsexamen für Lehramtskandidaten

Wissenschaftliches Prüfungsamt, s. Seite 54

Stipendien (sonstige):

s. Seite 26

Studentenausweis

Studentensekretariat

Studentenausweis, Internationaler

Studentenreisedienst, Universitätsstraße 1, Gebäude 21.12
(Studentenhaus), F. 3 11 - 32 80, Mo. – Fr. 10 – 16 Uhr

Studienberatung

Zentrale Studienberatung (Universitätsverwaltung – Abt. 1.5), Studienberater der Fakultäten und der Fachschaften, s. Seite 17; 63–69; 124–125; 182

Studienbescheinigungen

Studentensekretariat

Studienbuch

Studentensekretariat

Studienordnungen und Studienpläne

Studienberater der Fakultäten, ständige Aushänge bei Instituten und Seminaren

Vorlesungsverzeichnis

Düsseldorfer Fachbuchhandel

Wohnheimplätze/Zimmervermittlung

Studentenwerk, Kommunale Wohnungsvermittlung und sonstige Verbände, s. Seite 42

Zahnärztliche Vorprüfung und Prüfung

Vorsitzender des jeweiligen Prüfungsausschusses, s. Seite 183

Zwischenprüfungen für Lehramtskandidaten

Vorsitzende der Diplomprüfungsausschüsse der Math.-Nat. Fakultät, s. Seite 126–127

Gesundheitsfürsorge

Es findet jährlich für alle Studierenden eine Röntgenschirmbild-Untersuchung statt. Bei Nichtteilnahme können im gegebenen Fall keine Regreßansprüche an die Universität gestellt werden.

Psychohygienische Beratung für Studierende der Universität Düsseldorf

Beratungsbereiche:

u. a. persönliche Konflikte, Kontaktprobleme, Examensängste, Arbeitsstörungen

Die Aufgaben der Beratungsstelle werden z. Zt. vertretungsweise wahrgenommen von:

Wiss. Rat. u. Prof. Dr. Molinski, Frauenklinik, Tel.: 33 44 44, Nebenstelle 2518
Sprechstunden: freitags 9.30 – 11.30 Uhr

Zimmernachweis

Zimmernachweis erfolgt durch:

1. Studentenwerk Düsseldorf, F. 3 11 – 32 89 und 32 86, Mo. bis Fr. 9 bis 12 Uhr und 13 bis 14 Uhr.
2. Internationales Studentenwohnheim des Vereins „Regenbogen e.V.“, Kopernikusstraße 78, F. 34 81 81
3. Evgl. Studentenwohnheim Witzelstraße 76, F. 34 70 25
4. Evgl. Studentenheim, Graf-Recke-Straße 209, F. 68 41 40.
5. Kath. Studentenhaus „St. Lukas“, Duisburger Straße 82, F. 44 13 37.
6. Kommunale Wohnungsvermittlung (Wohnungsamt der Stadt Düsseldorf), Konrad-Adenauer-Platz 12, F. 8 99 – 44 44, Mo. bis Fr. 8 – 12.30 Uhr, Mo. 14 – 16 Uhr.
7. Aachener Wohnungsbaugesellschaft (Ehepaar-Wohnheim), Gurlittstraße 8 – 10, 4000 Düsseldorf 1.

Förderung nach dem Bundesausbildungsförderungsgesetz (BAföG)

Förderungsanträge sind an das Studentenwerk Düsseldorf (Abteilung für Ausbildungsförderung), Strümpellstraße 6, 4000 Düsseldorf, zu richten (F. 3 11 – 33 81).

Graduiertenförderung

Anträge auf Gewährung eines Graduiertenstipendiums (auf Darlehensbasis) können jeweils für die Zeit ab

1. Januar (Bewerbungsfrist bis 1. November des Vorjahres)
1. April (Bewerbungsfrist bis 1. Februar)
1. Juli (Bewerbungsfrist bis 1. Mai)
1. Oktober (Bewerbungsfrist bis 1. Juni bzw. bis 30. September)

eines jeden Jahres gestellt werden. Für Anträge auf Gewährung von Zuschlägen zu Sach- und Reisekosten gelten die gleichen Bewerbungsfristen.

(Beschluß der Zentralen Graduiertenförderungskommission der Universität Düsseldorf vom 24. Januar 1974 und 30. Oktober 1974.)

Anträge auf Gewährung von Zuschlägen zu Sach- und Reisekosten müssen gestellt und bewilligt sein, bevor die Reise angetreten wird bzw. Sachkosten entstehen.

Die Förderungsanträge sind an die Universitätsverwaltung – Abt. 1.1 – zu richten (Sprechzeit montags bis freitags 9 bis 12 Uhr – F. 3 11 – 24 25).

Arbeitsamt Düsseldorf

Berufsberatung für Abiturienten und Hochschüler

Universitätsstraße 1, 4000 Düsseldorf 1, Gebäude 16.11 (Verwaltungsgebäude), Ebene 04, Raum 55 und 57, F. 3 11-41 62

Öffnungszeiten: montags und donnerstags von 9–12 und 14–16 Uhr

Fritz-Roeber-Straße 2, 4000 Düsseldorf 1, F. 82 26-2 05/3 13

Termine sind telefonisch oder schriftlich zu vereinbaren.

Arbeitsvermittlung für Studierende

Universitätsstraße 1, 4000 Düsseldorf 1, Gebäude 21.12 (Studentenhaus), Raum 101, Frau Kerstin Günther, F. 3 11-32 71

Fritz-Roeber-Straße 2, 4000 Düsseldorf 1, Zimmer 300, Frau Karin Döhning (F. 82 26-4 83), Herr Lothar Kügler (F. 82 26-4 17)

Collegium musicum instrumentale et vocale

Angehörige und Freunde der Universität Düsseldorf haben sich im Collegium musicum zur musikalischen Bildung und zur Pflege der Musik zusammengeslossen. Mit zahlreichen Konzerten inner- und außerhalb der Universität Düsseldorf tritt das Collegium musicum an die Öffentlichkeit. Geleitet wird das Collegium musicum von dem Professor an der Staatlichen Hochschule für Musik Rheinland – Robert-Schumann-Institut –, Heinz Bernhard Oliniski.

Die Proben des Collegium musicum finden statt im Gebäude 23.21, Ebene 00, Raum 85, und zwar:

Chorprobe: dienstags, 19.30 Uhr.

Orchesterprobe: donnerstags, 20 Uhr

Als Ergänzung der praktischen Probearbeit wird eine Vorlesung gehalten, in der interessierte und begabte Studierende musiktheoretische Studien betreiben können (s. auch „Vorlesungen für Hörer aller Fakultäten“)

Auskunft und Anmeldung:

Prof. Heinz Bernhard Orlinski, Badeniastraße 18, 4044 Kaarst, F. 300 / 6 62 67.

Hochschulsport

Freiwilliger Breiten- und Wettkampfsport für alle Universitätsangehörigen.

Die Interessen des Hochschulsports an der Universität Düsseldorf werden vom Hochschulsportausschuß wahrgenommen. Als Mitglied dieses Ausschusses ist der Sportreferent des AstA zuständig für die Koordinierung und Planung des Breitensports an der Universität.

Das Sportprogramm des Sportreferates umfaßt Angebote des Breitensports und des Wettkampfsports, wobei der Vorrang dem Breitensport als Gelegenheit der sportlichen Betätigung für alle eingeräumt wird. Breitensport beinhaltet Freiwilligkeit, Mitbestimmung, Spontaneität und Improvisation.

Teilnehmer an den Sportveranstaltungen können, wenn Kondition und Können ausreichen, die Universität Düsseldorf als Einzelwettkämpfer oder Mannschaftsmitglieder bei den deutschen Hochschulmeisterschaften vertreten. Zudem führen viele Gruppen Sportreisen durch.

Zur Zeit bestehen 22 Sportgruppen; u. a. Basketball, Volleyball, Handball, Reiten, Schwimmen, Segeln, Tennis, Ski, Schießen, Fußball, Badminton und mehrere Fitneß-Gruppen.

Nähere Auskünfte über das Sportprogramm erhalten Sie im

AStA-Sportreferat, Universitätsstr. 1., 4000 Düsseldorf 1, Gebäude 21.12 (Studentenhaus), neben der Mensa, F. 3 11 – 32 81

Sprechzeiten des Sportreferenten: Di. 12.30 – 13.30 Uhr, Mi. und Do. 12.30 – 13 Uhr.

Das Sportprogramm entnehme man der Uni-Zeitung, dem Sport-Info bzw. den schwarzen Brettern in der Mensa oder im AstA.

Universitäts-Sportclub Düsseldorf e.V.

Universitätsstraße 1, 4000 Düsseldorf, F. 3 11 – 24 38

Vorstand: Oberstadtdirektor a. D. Ehrensenator Just
Professor Dr. Dr. Diemer
Oberverwaltungsdirktor Pütz

Aufgaben: Förderung der Leibesübungen an der Universität Düsseldorf.
Herstellung enger Verbindungen zwischen den Angehörigen der Universität und der sporttreibenden Bevölkerung von Düsseldorf.
Die Förderung des Breiten-, Leistungs- und Spitzensports.

Zur Zeit bestehen folgende Sportabteilungen:

Fechten	Selbstverteidigung
Gymnastik	Tennis
Judo	Volleyball

Auskünfte über Trainingszeiten und Trainingsorte können beim Sportwart des USCD,

Siegfried Albrecht
Dürerstraße 63, 5657 Haan-Thienhausen

erfragt werden.

Auskünfte allgemeiner Art und Anmeldemöglichkeiten erteilt die Geschäftsstelle, Frau Noack, Universitätsstraße 1, 4000 Düsseldorf, Gebäude 16.11 (Verwaltungsgebäude), F. 3 11 – 24 38.

Allgemeine Hinweise

Den an der Universität Düsseldorf immatrikulierten Studierenden ist das Belegen von Vorlesungen, Übungen usw. an den Wissenschaftlichen Hochschulen des Landes Nordrhein-Westfalen und an der Staatlichen Kunstakademie Düsseldorf gestattet. Gebühren werden nicht erhoben. Auf Antrag wird im Studentensekretariat der Universität Düsseldorf der erforderliche Hörer-Schein ausgestellt.

Ordentliche Studierende einer anderen Hochschule im Lande NRW, die die Hochschulzugangsberechtigung besitzen, können auf fristgerechten Antrag als Zweithörer zugelassen werden; jedoch nur mit Zustimmung des jeweiligen Fachdozenten. Über die Zulassung entscheidet der Rektor.

Generelle Beschränkungen des Besuches von Lehrveranstaltungen, z. B. für den Besuch der Klinischen Vorlesungen in der Medizinischen Fakultät, müssen berücksichtigt werden.

Ausländische Studierende

Die Voraussetzung für die Zulassung als ordentlicher Studierender erfüllt, wer ein Zeugnis erworben hat, das in seinem Heimatland zum Hochschulstudium berechtigt und einem deutschen Reifezeugnis im wesentlichen gleichwertig ist (Bewertungsgruppe I), oder ein deutsches Reifezeugnis bzw. ein ihm rechtlich gleichgestelltes Reifezeugnis besitzt.

Bewerber, die ein Zeugnis besitzen, das in ihrem Heimatland zum Hochschulstudium berechtigt, das aber dem deutschen Reifezeugnis nicht gleichgestellt ist, jedoch einen erfolgreichen Studienbeginn möglich erscheinen läßt (Bewertungsgruppe II), können zum Studium nach Bestehen einer „Prüfung zur Feststellung der Hochschulreife ausländischer Studierender“ zugelassen werden. An der Universität Düsseldorf kann diese Prüfung nicht abgelegt werden.

Bewerber, die ein Zeugnis besitzen, das in ihrem Heimatland zum Hochschulstudium berechtigt, das aber mit einem deutschen Reifezeugnis so wenig vergleichbar ist, daß ein erfolgreiches Studium nicht erwartet werden kann (Bewertungsgruppe III), müssen ein Studienkolleg absolvieren. An der Universität Düsseldorf wird kein Studienkolleg abgehalten.

Alle Vorlesungen und Übungen werden in deutscher Sprache gehalten. Es wird empfohlen, sich schon im Heimatland gute deutsche Sprachkenntnisse anzuzeigen. Bei der Immatrikulation muß sich der Bewerber an der Universität Düsseldorf einer Deutschprüfung unterziehen, wenn er nicht ausreichende Deutschkenntnisse in sonstiger Weise nachweist.

Läßt der Bewerber in dieser Prüfung erkennen, daß seine Deutschkenntnisse nicht ausreichen, so muß der Bewerber am Deutschunterricht teilnehmen und sich dann erneut einer Prüfung unterziehen. Er wird erst nach Bestehen der Prüfung zu den Fachlehrveranstaltungen zugelassen.

Zur Beachtung

(für Studierende aller Fakultäten):

Die Bewerbungsfristen in den Fächern mit Zulassungsbeschränkungen sind Ausschußfristen.

Semestertermine

Es wird auf die **Zeittafel** auf der Innenseite des Umschlagdeckels verwiesen.

Gebühren

Aufgrund des Hochschulgebührengesetzes vom 22. April 1970 werden von ordentlichen Studierenden und von Zweithörern (die bei anderen Hochschulen immatrikuliert sind) keine Studiengebühren erhoben.

Gast- und Promotionshörer entrichten bei der Anmeldung eine Gebühr von 35,- DM pro Semester.

Die Höhe des Sozialbeitrages für ordentliche Studierende beträgt 27,50 DM pro Semester.

Für verspätet beantragte Einschreibung sowie für verspätetes Gebühreneinzahlen oder sonstige Fristversäumnis muß eine Verwaltungsgebühr erhoben werden.

I. Philosophische Fakultät

Es wird allen Studenten geraten, vor ihrer Immatrikulation mit den zuständigen Studienberatern Verbindung aufzunehmen.

Bewerbungsfristen:

Bewerber in nicht zulassungsbeschränkten Fächern und Bewerber in höheren Semestern:

werden gebeten, die Einschreibungsunterlagen bis zum 15. September 1977 unmittelbar bei der Universität Düsseldorf – Studiensekretariat –, Universitätsstraße 1, 4000 Düsseldorf, anzufordern.

Im übrigen wird auf die **Zeittafel** auf der Innenseite des Umschlagdeckels verwiesen.

II. Mathematisch-Naturwissenschaftliche Fakultät

Bewerbungsfristen:

Bewerber in höheren Semestern:

können Bewerbungsunterlagen unmittelbar bei der Universität Düsseldorf – Studentensekretariat – Universitätsstraße 1, 4000 Düsseldorf, anfordern. Sie müssen komplett wieder eingereicht werden bis zum 15. September 1977.

Im übrigen wird auf die **Zeittafel** auf der Innenseite des Umschlagdeckels verwiesen.

III. Medizinische Fakultät

Bewerbungsfristen:

Bewerber der Medizin und Zahnmedizin in höheren Semestern:

können Bewerbungsunterlagen unmittelbar bei der Universität Düsseldorf – Studentensekretariat – Universitätsstraße 1, 4000 Düsseldorf, anfordern. Sie müssen komplett wieder eingereicht werden bis zum 15. September 1977.

Im übrigen wird auf die **Zeittafel** auf der Innenseite des Umschlagdeckels verwiesen.

Wichtiger Hinweis

Wird ein Kursplatz von einem Studierenden der Naturwissenschaften, der Medizin oder Zahnmedizin nach verbindlicher Vormerkung, d. h. nach Eintragung in den Belegbogen, ohne begründete Entschuldigung nicht in Anspruch genommen, so hat dieser Studierende keinen Anspruch auf eine nochmalige Zulassung zu dem betreffenden Kurs.

Entschuldigungen müssen spätestens am 2. Praktikumstag beim Fachvertreter vorliegen.

In Zweifelsfällen, insbesondere wenn eine Entschuldigung vom Fachvertreter als „nicht begründet“ angesehen wird, entscheidet die Zulassungskommission.

Einschreibungsordnung der Universität Düsseldorf

Gemäß § 15 Abs. 4 des Hochschulgesetzes (HSchG) vom 7. April 1970 (GV.NW. S. 254), geändert durch Gesetz vom 30. Mai 1972 (GV.NW. S. 134), hat der Senat der Universität Düsseldorf am 28. November 1972 folgende Einschreibungsordnung beschlossen:

§ 1 Zulassung zum Studium

Die Zulassung zum Studium an der Universität Düsseldorf erfolgt auf Antrag durch Immatrikulation (Einschreibung in die Liste der ordentlichen Studierenden). Die Immatrikulation erfolgt für ein oder mehrere Studiengänge.

§ 2 Voraussetzungen der Immatrikulation

(1) Voraussetzung für die Immatrikulation ist das Bestehen der Reifeprüfung in der Bundesrepublik Deutschland (einschließlich Berlin West) an einem öffentlichen Gymnasium oder an einem privaten Gymnasium, das als Ersatzschule genehmigt ist, eine nach § 3 gleichwertige Vorbildung oder eine andere, vom zuständigen Minister als gleichwertig anerkannte Vorbildung.

(2) Die Immatrikulation kann vom Nachweis einer besonderen Vorbildung oder Tätigkeit abhängig gemacht werden, wenn eine Studien- oder Prüfungsordnung für den gewählten Studiengang dies vorsieht.

(3) Bei zulassungsbeschränkten Studiengängen hat der Bewerber sich vor der Einschreibung gemäß den jeweils geltenden Bestimmungen einem besonderen Zulassungsverfahren zu unterziehen.

§ 3 Ausländische Studienbewerber

(1) Bewerber, die nicht Deutsche im Sinne des Artikels 116 des Grundgesetzes sind, können – unbeschadet der weiteren Voraussetzungen dieser Einschreibungsordnung – als ordentliche Studierende zugelassen werden, wenn sie

- a) ein deutsches Reifezeugnis besitzen oder eine vom zuständigen Minister als gleichwertig anerkannte Vorbildung haben, oder
- b) ein Zeugnis erworben haben, das einem deutschen Reifezeugnis rechtlich gleichgestellt ist, oder
- c) ein ausländisches Zeugnis besitzen, das sie in ihrem Heimatland zum Hochschulstudium berechtigt und das einem deutschen Reifezeugnis im wesentlichen gleichwertig ist.

(2) Bewerber, die ein Zeugnis besitzen, das sie in ihrem Heimatland zum Hochschulstudium berechtigt, das aber einem deutschen Reifezeugnis nicht gleichgestellt oder im wesentlichen gleichwertig ist, können erst nach Bestehen der Prüfung zur Feststellung der Hochschulreife ausländischer Studierender zum Studium zugelassen werden. Das Nähere richtet sich nach den Bewertungsvorschlägen der Zentralstelle für ausländisches Bildungswesen der Ständigen Konferenz der Kultusminister der Länder in der Bundesrepublik Deutschland (Kultusministerkonferenz).

(3) Alle ausländischen Studienbewerber aus nichtdeutschsprachigen Ländern haben vor Aufnahme des Fachstudiums eine deutsche Sprachprüfung nach Maßgabe einer besonderen Ordnung, die die Universität erläßt, abzulegen.

(4) Bewerber, die die Sprachprüfung nicht bestanden haben und infolgedessen einen deutschen Sprachkurs besuchen müssen, sowie Bewerber nach Absatz 2, die nach den Bewertungsvorschlägen der Kultusministerkonferenz für die Prüfung zur Feststellung der Hochschulreife das zuständige Studienkolleg zu besuchen haben, können erst nach erfolgreichem Bestehen der Sprachprüfung bzw. der Feststellungsprüfung das Fachstudium aufnehmen. Sie werden für diesen Zweck mit der Maßgabe eingeschrieben, daß die Einschreibung widerrufen wird, wenn sie die Sprachprüfung bzw. die Feststellungsprüfung endgültig nicht bestanden haben.

§ 4 Deutsche Studienbewerber mit ausländischer Vorbildung

(1) Deutsche Bewerber, die

- a) die deutsche Staatsangehörigkeit erst nach Erlangung der Vorbildung im Ausland erworben haben, oder
- b) neben der deutschen eine ausländische Staatsangehörigkeit besitzen oder zur Zeit ihrer Vorbildung im Ausland besaßen, oder
- c) ihren Wohnsitz oder ständigen Aufenthalt im Ausland haben oder zur Zeit ihrer Vorbildung im Ausland hatten,

sind unbeschadet der weiteren Voraussetzungen dieser Einschreibungsordnung mit einem ausländischen Reifezeugnis zuzulassen, wenn dieses vom zuständigen Minister als einem deutschen Reifezeugnis gleichwertig anerkannt worden ist. Im übrigen sind die durch Beschluß der Kultusministerkonferenz vom 23. 7. 1958 in der jeweils geltenden Fassung festgelegten „Grundsätze für die Zulassung von Studienbewerbern mit deutscher Staatsangehörigkeit und ausländischem Reifezeugnis zum Studium an wissenschaftlichen Hochschulen in der Bundesrepublik Deutschland“ anzuwenden.

(2) § 3 Abs. 3 und 4 finden entsprechend Anwendung.

§ 5 Verfahren

(1) Der Antrag auf Immatrikulation ist vom Bewerber schriftlich an den Rektor der Universität durch Ausfüllen des vorgeschriebenen Formblattes innerhalb der festgesetzten Frist zu stellen. Die Fristen werden im Vorlesungsverzeichnis und durch Aushang bekanntgegeben.

(2) Dem Antrag sind beizufügen:

- a) der ausgefüllte Erhebungsbogen;
- b) die Originalzeugnisse über die erfolgreiche Vorbildung und je eine beglaubigte Kopie oder Abschrift,
- c) das Studienbuch mit Abgangsvermerk, sofern der Bewerber zuvor an einer wissenschaftlichen Hochschule studiert hat;
- d) der Nachweis über die Einzahlung der vorgeschriebenen Gebühren und Beiträge;
- e) ein Lichtbild, das die Identität des Bewerbers im Zeitpunkt der Antragstellung erkennen läßt;
- f) in Studiengängen, in denen ein Verteilungs- und/oder Vergabeverfahren gemäß § 56 HSchG stattgefunden hat, den gültigen Bescheid über die Zuteilung eines Studienplatzes;
- g) von Bewerbern, die ihren Ausbildungsgang mehr als 3 Monate unterbrochen haben, sowie von Ausländern ein Führungszeugnis
- h) die Bescheinigung über eine bestehende Krankenversicherung,
- i) von Studienanfängern ein Zeugnis, aus dem sich ergibt, daß der Bewerber nicht an einer Krankheit leidet, die die Gesundheit anderer gefährdet. Das Zeugnis soll nicht älter als 3 Monate sein.

- (3) Der Rektor kann durch Entscheidung, die amtlich bekannt zu machen ist, von der Vorlage der Unterlagen Abs. 2 d und e absehen.
- (4) Fremdsprachlichen Zeugnissen und Bescheinigungen ist eine deutsche Übersetzung beizugeben, deren Richtigkeit durch die deutsche diplomatische oder konsularische Vertretung oder von einem vereidigten Dolmetscher oder Übersetzer in der Bundesrepublik Deutschland beglaubigt ist. Der Rektor kann andere Beglaubigungen und Übersetzungen in die deutsche Sprache zulassen. Auf Verlangen hat der Bewerber die Echtheit von Zeugnissen mit Legalisation durch die zuständige deutsche Vertretung nachzuweisen.
- (5) Über den Antrag entscheidet der Rektor: Eine Ablehnung des Antrages ist dem Bewerber schriftlich bekanntzugeben.
- (6) Mit der Immatrikulation erhält der Student das Studienbuch und den Studentenausweis der Universität.
- (7) Der Verlust des Studienbuches oder des Studentenausweises ist dem Studentensekretariat unverzüglich anzuzeigen.
- (8) Dem Studentensekretariat sind alle Änderungen des Namens, des Familienstandes, der Semester- oder Heimatanschrift sowie bestandene bzw. nicht bestandene Prüfungen, soweit nach einer Prüfungsordnung die Fortsetzung des Fachstudiums davon abhängig ist, unverzüglich anzuzeigen.

§ 6 Versagung der Immatrikulation

- (1) Die Immatrikulation ist zu versagen, wenn der Bewerber
- a) die Voraussetzungen der §§ 2, 3 Abs. 1 oder 2, § 4 Abs. 1 nicht erfüllt oder
 - b) eine nach einer Prüfungsordnung vorgesehene Prüfung endgültig nicht bestanden hat, für den Studiengang, in dem die Prüfung nicht bestanden wurde.
- (2) Die Immatrikulation kann versagt werden, wenn der Bewerber
- a) für einen Studiengang, für den Zulassungsbeschränkungen bestehen, einen Bescheid über die Zuteilung eines Studienplatzes an der Universität Düsseldorf nicht besitzt oder die Erklärung über die Annahme des ihm zugeteilten Studienplatzes nicht fristgerecht abgegeben hat,
 - b) die für die Immatrikulation vorgeschriebenen Formen und Fristen nicht einhält,
 - c) vorgeschriebene Gebühren oder Beiträge nicht entrichtet hat,
 - d) nicht über ausreichende Kenntnis der deutschen Sprache verfügt,
 - e) an einer Krankheit leidet, die die Gesundheit anderer gefährdet,
 - f) entmündigt ist oder unter vorläufiger Vormundschaft steht.
- (3) Besteht Grund zu der Annahme, daß ein Versagungsgrund gemäß Absatz 2 d) oder f) vorliegt, so hat der Studienbewerber auf Anforderung vorzulegen:
- a) das Zeugnis, über das Bestehen einer Sprachprüfung nach § 3 Abs. 3 (§ 6 Abs. 2 d);
 - b) eine Bescheinigung der zuständigen Behörde (§ 6 Abs. 2 f).

§ 7 Widerruf der Immatrikulation

(1) Die Immatrikulation ist mit Rückwirkung zu widerrufen, wenn ein im Zeitpunkt der Immatrikulation vorliegender Versagungsgrund gemäß § 6 Abs. 1 Buchstabe a) oder b) bekannt wird und der Student auf den Bestand der Immatrikulation nicht vertrauen kann. Er kann insbesondere nicht auf den Bestand der Immatrikulation vertrauen, wenn er sie durch Angaben erwirkt hat, die in wesentlicher Beziehung unrichtig oder unvollständig waren, oder wenn er wußte oder infolge grober Fahrlässigkeit nicht wußte, daß die Immatrikulation hätte versagt werden müssen.

(2) Die Immatrikulation kann mit Rückwirkung oder mit Wirkung für die Zukunft widerrufen werden, wenn ein im Zeitpunkt der Immatrikulation vorliegender Versagungsgrund gemäß § 6 Abs. 2 Buchstabe c), e) oder f) bekannt wird.

(3) Die Immatrikulation ist mit Wirkung für die Zukunft zu widerrufen, wenn der Versagungsgrund gemäß § 6 Abs. 1 Buchstabe b) eintritt und der Student sich nicht spätestens zum nächsten Semester für einen anderen Studiengang einschreiben läßt.

(4) Die Immatrikulation kann mit Wirkung für die Zukunft widerrufen werden, wenn ein Versagungsgrund gemäß § 6 Abs. 2 Buchstabe c), e) oder f) eintritt oder aufgrund der Hochschulordnung.

(5) Über den Widerruf entscheidet der Rektor nach Anhörung des Betroffenen.

(6) Gegen den Widerruf kann der Betroffene Widerspruch beim Rektor einlegen.

§ 8 Wechsel des Studienfaches

Ein Wechsel des Studienfaches ist nur unter Beachtung der Voraussetzungen der §§1 bis 7 zulässig.

§ 9 Ersatzlos gestrichen

§ 10 Belegen der Vorlesungen

Der Student hat die von ihm gewählten Lehrveranstaltungen zu belegen.

§ 11 Rückmeldung

(1) Will der immatrikulierte Student nach Ablauf eines Semesters an der Universität Düsseldorf weiterstudieren, so hat er sich innerhalb der festgesetzten Frist zurückzumelden. Die Rückmeldung erfolgt schriftlich durch Ausfüllen des vorgeschriebenen Formblattes. Bestehen Anhaltspunkte, daß der Student an einer Krankheit leidet, die die Gesundheit anderer gefährdet, ist eine ärztliche Bescheinigung vorzulegen, aus der sich ergibt, daß dies nicht der Fall ist.

(2) § 6 gilt für die Rückmeldung entsprechend.

§ 12 Beurlaubung

- (1) Auf Antrag kann der Rektor einen Studenten vom Studium beurlauben, wenn ein wichtiger Grund nachgewiesen wird. Die Beurlaubung wird für die Dauer eines Semesters ausgesprochen. Sie kann jeweils für ein Semester verlängert werden, sofern weiterhin ein wichtiger Grund besteht.
- (2) Als wichtiger Grund für eine Beurlaubung gilt insbesondere
 - a) Krankheit (bei Vorlage einer ärztlichen Bescheinigung über die Art und voraussichtliche Dauer der Erkrankung),
 - b) Vorbereitung und Durchführung einer Vorprüfung, eines Abschlußexamens oder der Promotion,
 - c) Ableistung des Grundwehrdienstes oder des zivilen Ersatzdienstes (bei Vorlage des Einberufungsbescheides).
- (3) Der Antrag auf Beurlaubung oder deren Verlängerung ist grundsätzlich mit der Rückmeldung zu stellen. Beurlaubungen im ersten Studiensemester und vor Aufnahme des Studiums sind nicht zulässig.
- (4) Gegen die Ablehnung der Beurlaubung kann der Antragsteller Widerspruch beim Rektor einlegen.

§ 13 Exmatrikulation

- (1) Auf seinen Antrag kann ein Student zum Ende eines Semesters exmatrikuliert werden
- (2) Der Antrag ist schriftlich zu stellen. Ihm sind beizufügen:
 - a) Studienbuch und Studentenausweis,
 - b) ein ausgefüllter Fragebogen,
 - c) die Entlastungszeugnisse der Universitätsbibliothek,
 - d) der Nachweis über die Einzahlung vorgeschriebener Gebühren und Beiträge,
 - e) von Studierenden der mathematisch-naturwissenschaftlichen Fächer ein Entlastungszeugnis der Institute des Studien-Hauptfaches.
- (3) Im übrigen kann ein Student exmatrikuliert werden,
 - a) wenn er nach der Immatrikulation sein Studium nicht aufgenommen hat,
 - b) wenn die Versagungsgründe gemäß § 6 Abs. 2 Buchstabe c), e) oder f) eintreten,
 - c) wenn er sich nicht form- und fristgerecht zurückgemeldet hat oder das Studium abbricht, ohne seine Exmatrikulation oder Beurlaubung beantragt zu haben.
- (4) Über die Exmatrikulation entscheidet der Rektor. Gegen die Exmatrikulation kann der Betroffene Widerspruch beim Rektor einlegen.
- (5) Mit der Exmatrikulation erlischt die Mitgliedschaft an der Universität Düsseldorf.

§14 Zweithörer

(1) Ordentliche Studierende einer anderen Hochschule im Lande NRW können auf fristgerechten Antrag als Zweithörer zugelassen werden, in Studiengängen, für die Zulassungsbeschränkungen bestehen, jedoch nur mit Zustimmung des jeweiligen Zulassungsausschusses. Über die Zulassung entscheidet der Rektor.

(2) Der Bewerber ist darauf hinzuweisen, daß über die Anerkennung der an der Universität als Zweithörer absolvierten Lehrveranstaltungen die Hochschule entscheidet, an der er als ordentlicher Studierender eingeschrieben ist.

(3) Eine Zulassung als Zweithörer kann nur dann erfolgen, wenn dadurch die an der Universität Düsseldorf vollmatrikulierten Studenten nicht benachteiligt werden.

§ 15 Gasthörer

(1) Als Gasthörer können im Rahmen der vorhandenen Studienplätze auf Antrag zugelassen werden:

- a) Bewerber mit abgeschlossener Hochschulbildung, die promoviert werden oder sich weiterbilden wollen;
- b) Personen über 16 Jahre, die sich in einzelnen Wissensgebieten weiterbilden wollen, auch wenn sie nicht den Voraussetzungen für die Immatrikulation genügen.

(2) Im übrigen sind auf die Zulassung zum Gasthörerstudium hinsichtlich der Versagung, des Widerrufs und des Verfahrens die Vorschriften über die Immatrikulation sinngemäß anzuwenden.

(3) Über die Zulassung wird dem Gasthörer ein Gasthörerschein ausgestellt.

§ 16 Fristen

Die nach dieser Einschreibungsordnung von der Universität Düsseldorf festzusetzenden Fristen bestimmt der Rektor. Sie werden in den „Amtlichen Bekanntmachungen der Universität Düsseldorf“ und im Vorlesungsverzeichnis veröffentlicht. Dies gilt nicht für Fristen, die durch Gesetz oder Verordnung bestimmt sind.

§ 17 Inkrafttreten

Diese Immatrikulationsordnung tritt am Tage nach ihrer Veröffentlichung im Gemeinsamen Amtsblatt des Kultusministeriums und des Ministeriums für Wissenschaft und Forschung des Landes Nordrhein-Westfalen (GABl.NW.) in Kraft.

(Genehmigt durch Erlaß des Ministers für Wissenschaft und Forschung des Landes NW vom 31. Januar 1973 – Az.: I B 6. 44-12 Nr. 02811/72.)

Veröffentlicht im Gemeinsamen Amtsblatt des Kultusministeriums und des Ministeriums für Wissenschaft und Forschung des Landes NW (GABl.NW.), Ausgabe A, Nr. 3/1973.

(Geändert durch Erlaß des Ministers für Wissenschaft und Forschung des Landes NW vom 6. August 1976 – Az.: I B 5. 8220/071.)

Wissenschaftliches Prüfungsamt Düsseldorf

Universitätsstr. 1, Gebäude 23.31, Ebene 01, 4000 Düsseldorf, F. 311 - 41 02 bis 41 07

(Zuständig für die Ersten Staatsprüfungen für die Lehramter am Gymnasium und an der Realschule an der Universität Düsseldorf und an den Gesamthochschulen Duisburg, Essen, Wuppertal)

Leiter: Leitender Regierungsdirektor Dr. M. Dönges

Stellvertreter: Prof. Dr. H. Rauter

Geschäftsführer: Studiendirektor Dr. F. Keil

Sekretariat: Reg.-Ang. Frau Krüger, Frau Krüsselmann, Frau Olbrechts

Öffnungszeiten: Mo.–Fr. 11–12 Uhr außer Mittwoch, Mi. 14–15 Uhr

Sprechstunden: Mo. 10–12 Uhr, und nach Vereinbarung

In den Semesterferien bitte Aushang beachten!

Das Wissenschaftliche Prüfungsamt erteilt Auskunft in Studien- und Prüfungsfragen (Anerkennung von Semestern, Zulassung zur Prüfung, Durchführung der Prüfung nach den Bestimmungen der Staatlichen Prüfungsordnungen).

Lehramt am Gymnasium: Die Erste Staatsprüfung besteht in der Regel aus der allgemeinen Prüfung in Philosophie und Pädagogik und der Fachprüfung in zwei Fächern.

Die Meldung zur allgemeinen Prüfung kann im allgemeinen frühestens nach dem 6. Semester erfolgen, zur Prüfung in den Unterrichtsfächern nach dem 8. Semester.

Lehramt an der Realschule: Die Erste Staatsprüfung besteht aus einer Prüfung in Pädagogik und in zwei Unterrichtsfächern. Die Meldung zur Prüfung kann in der Regel frühestens nach dem 6. Semester erfolgen.

Dem Wissenschaftlichen Prüfungsamt gehören z. Z. folgende Prüfer an:

Biologie: StD Dr. Gebhardt, Priv.-Doz. Dr. Gewecke, Prof. Dr. Heber, Priv. Doz. Dr. Heide, Prof. Dr. Herrmann, Prof. Dr. Hess, StD Kettlink, Prof. Dr. Kowallik, Doz. Dr. Krause, StD Kütke, Prof. Dr. Kunz, Prof. Dr. Peters, Prof. Dr. Santarius, Prof. Dr. Schneider, Prof. Dr. Stubbe, Prof. Dr. Zachariae, Prof. Dr. Schwochau

Chemie: Prof. Dr. Baumgarten, Prof. Dr. Birkofer, Prof. Dr. Hägele, Prof. Dr. Kuchen, StD Meloefski, Prof. Dr. Mootz, Prof. Dr. Perkampus, StD Raach-Lenz.

Deutsch: Prof. Dr. Anton, StD Bödeker, StD Herold, OStD Hoffmann, StD Lindemann, LRD Dr. Scherer, StD Dr. Schottky, StD Dr. Stein, StD Straßburger, Prof. Dr. Stötzel, StD Dr. Uebis, Prof. Dr. Wiegand, Prof. Dr. Windfuhr

Englisch: Prof. Dr. Benning, Prof. Dr. Glaap, LRSD Dr. Kreutz, Prof. Dr. Legenhausen, Prof. Dr. Lengeler, Prof. Dr. Rauter, Prof. Dr. Schulte Herbrüggen, StD Dr. Schuch

Erdkunde: Prof. Dr. Gerstenhauer, Prof. Dr. Glebe, StD Dr. Pley, Prof. Dr. Rother, StD Schmitz-Keil, Prof. Dr. Wenzens, Prof. Dr. Steinberg

Französisch: StD Christ, Prof. Dr. Höfler, StD Dr. Hohagen, Prof. Dr. Jüttner, StD Kirsch, Prof. Dr. Nies, Prof. Dr. Schrader, Prof. Dr. Wunderli

Geschichte: Prof. Dr. Hiestand, Prof. Dr. Hüttenberger, Prof. Dr. Kienast, Prof. Dr. Lemberg, Priv.-Doz. Dr. Lönne, Prof. Dr. Mommsen, OStD Dr. Montanus, Prof. Dr. Müller, Prof. Dr. Semmler, Priv.-Doz. Dr. Ch. Weber, StD Dr. Willems

Griechisch: Prof. Dr. Häußler, StD Dr. Keil, Prof. Dr. Opelt

Italienisch: Prof. Dr. Höfler, Prof. Dr. Jüttner, Prof. Dr. Nies, Prof. Dr. Schrader, Prof. Dr. Wunderli

Latein: Prof. Dr. Häußler, StD Dr. Keil, Prof. Dr. Opelt

Linguistik: Prof. Dr. Wunderlich

Mathematik: Prof. Dr. Bergmann, StD Dr. Boczeck, StD Dr. Braun, LtRD Dr. Dönges, Prof. Dr. Döring, OSTD Dr. Dormanns, Prof. Dr. Ebersoldt, Prof. Dr. Harzheim, Prof. Dr. Klinger, Prof. Dr. Meise, Prof. Dr. Orsinger, Prof. Dr. Petry, Prof. Dr. Ratschek, Prof. Dr. Dr. h.c. Schubert, Prof. Dr. Janßen, Priv. Doz. Dr. Schröder, Doz. Dr. Kracht, Prof. Dr. Steffen

Musik: OSchR Rüdiger

Pädagogik: StD Bonk, Prof. Dr. Hardörfer, AD Dr. Haverkamp, LMR Dr. Höfler, Prof. Dr. Kramp, Prof. Dr. Krumm, OSTD Dr. Lohn, StD Kuchler, OSTD Dr. Schreckenber, Prof. Dr. Wehle

Philosophie: StD Becker, Prof. Dr. Riemer, Prof. Dr. Geldsetzer, Prof. Dr. Hardörfer, Dozent Dr. Heinz, Priv.-Doz. Dr. Hograbe, Prof. Dr. König, OSTD Dr. Schreckenber, StD Dr. Schottky

Physik: Priv.-Doz. Dr. Behmenburg, Prof. Dr. Bessenrodt, Prof. Dr. van Calcar, LRSD Dr. Holz, Prof. Dr. Kranz, Prof. Dr. Larenz, LRSD Mattheiem, Prof. Dr. Meiners, Prof. Dr. Stark, Prof. Dr. Suchy, Prof. Dr. Uhlenbusch

Psychologie: Prof. Dr. Janke, Prof. Dr. Nickel

ev. Religion: StD Nieland

kath. Religion: StD Dr. Schütt

Soziologie: StD Ständeke, StD Reinhardt.

Spanisch: Prof. Dr. Höfler, Prof. Dr. Jüttner, Prof. Dr. Nies, Prof. Dr. Schrader, Prof. Dr. Wunderli

Wirtschaftswissenschaft: OSTD Dahlmann

Staatl. Prüfungsamt für Erste Staatsprüfungen für Lehrämter an Schulen – Düsseldorf –. Universitätsstr. 1, Gebäude 23.31, Ebene 01, 4000 Düsseldorf; Kanalstr. 10, 4040 Neuß; Gaußstr. 20, 5600 Wuppertal.

(Zuständig für die **schulstufenbezogenen** Ersten Staatsprüfungen für Lehrämter an Schulen an der Universität Düsseldorf, der Kunstakademie Düsseldorf, der Pädagogischen Hochschule Neuß, der Gesamthochschule Wuppertal)
Leiter: Leitender Regierungsdirektor Dr. M. Dönges.

Zu den Sprechstunden usw. in **Düsseldorf** siehe „Wissenschaftliches Prüfungsamt Düsseldorf“.

An der Universität Düsseldorf ist ein Studium für ein schulstufenbezogenes Lehramt nur für die Sekundarstufe I und für die Sekundarstufe II möglich. Eine schulstufenbezogene Erste Staatsprüfung besteht aus je einer Teilprüfung in Erziehungswissenschaft und in zwei Fächern sowie aus einer schriftlichen Hausarbeit. Die Meldung zur Prüfung kann bei der Sekundarstufe I frühestens nach dem 5. Semester, bei der Sekundarstufe II frühestens nach dem 6. Semester erfolgen. Die Reihenfolge der vier Prüfungsleistungen bleibt i. a. dem Kandidaten überlassen. Die Meldung zur letzten Prüfungsleistung muß spätestens 2 Jahre nach Beendigung der ersten Prüfungsleistung erfolgt sein.

Institute an der Universität

Diabetes-Forschungsinstitut an der Universität

Auf'm Hennekamp 65, 4000 Düsseldorf 1, F. 3 38 21
Geschäftsführender Direktor: o. Prof. Dr. F. A. Gries

1. **Klinische Abteilung** – Lehrstuhl für Innere Medizin (Diabetologie)

Direktor: o. Prof. Dr. Friedrich Arnold Gries
Sekretariat: Frau Voss, F. 33 82-2 01
Oberärzte: Priv.-Doz. Dr. Grünekle, Dr. Berger, Priv.-Doz. Dr. Vogelberg
Wiss. Ass.: Dipl.-Chem. Alterescu, Dr. Cicmir, Dr. Drescher, Dr. Drost, Dr. Hahn, Priv. Doz. Dr. Dr. Herberg, Dr. Kemmer, Dr. Koschinsky, Dr. Meurers, Dipl.-Ing. Morguet, Dr. Müller, Dr. Ruppert, Dr. Toeller, Dr. Vögtle-Böhringer.

2. **Biochemische Abteilung** – Lehrstuhl für Klinische Biochemie (Diabetologie)

Direktor: o. Prof. Dr. Hans Reinauer
Sekretariat: Frau Hyland, F. 33 82-2 41
Wiss. Ass.: Dr. Bubbenzer, Dr. Herbertz, Dr. Junger, Dr. Kühn, Dr. Kuschak, Dr. Rösen

3. **Abteilung für Medizinische Statistik und Epidemiologie**

Abteilungsleiter: Priv.-Doz. Dr. Eberhard Greiser
Sekretariat: Frau Wohlgemuth, F. 33 82-2 59
Wiss. Ass.: Dipl.-Volksw. Dannehl, Dr. Klesse

Institut für Ernährung und Diätetik

(Deutsche Gesellschaft für Ernährung)

Moorenstraße 5, 4000 Düsseldorf 1, II. Med. Universitätsklinik und Poliklinik

Leiter: o. Prof. Dr. Horst Zimmermann
Stellvertreter: o. Prof. Dr. Friedrich Arnold Gries
Pädagogische Leiterin: Frau Helga Buchenau

Institut für Lufthygiene und Silikoseforschung

Gurlittstraße 53, 4000 Düsseldorf 1, F. 34 50 61

Direktor: o. Prof. Dr. Hans-Werner Schlipkötter
Sekretariat: Birgit Beinl
Abteilungsleiter: Prof. Dr. Hubert Antweiler, Dipl.-Chem. Dr. Arthur Brockhaus, Priv. Doz. Dr. Joachim Bruch, Priv.-Doz. Dr. Walter Dehnen, Dr. Reinhard Dolgner, Dr. Georg Fodor, Dipl.-Ing. Dr. Karl-Heinz Friedrichs, Prof. Dr. Werner Hilscher, Priv. Doz. Friedrich Pott, Prof. Dr. Norbert Seemayer, Dipl.-Phys. Herbert Steiger, Dipl.-Psych. Dr. Gerhard Winneke
Wiss. Ass.: Paul-Wolfgang Altrogge, Dipl.-Biologin Dorothea Brassel, Dipl.-Ing. Georg Cubuk, Dipl.-Chem. Dr. Ulrich Ewers, Dr. Elisabeth Goettert, Dr. Doris Höhr, Dr. Reinhard Kobelt, Dr. Gisela Krause-Fabricius, Dr. Norbert Grieser, Dipl.-Psych. Joachim Kastka, Ursula Krämer, Dr. Nikola Manojlovic, Marianne Meyer-Hammer, Dr. Franz-Josef Reiffer, Dipl.-Chem. Anna-Margarete Roscovanu, Dipl.-Biologin Dr. Herta Rothe, Dipl.-Biologin Nada de Ruiter, Dr. Pavel Schmidt, Dipl.-Chem. Edith Szentel, Dipl.-Chem. Dr. Marlies Stark, Dipl.-Chem. Dr. René Tomingas, Dipl.-Chem. Dr. Tao Pen Wang, Dipl.-Chem. Dr. Henriette Weisz

Institute in Zusammenarbeit mit der Universität

Institut für Medizin an der Kernforschungsanlage Jülich GmbH

Postfach 19 13, 5170 Jülich, F. (0 24 61) 61 64 43

Direktor: o. Prof. Dr. Ludwig E. Feinendegen

Sekretariat: Frau Flegel, Frau Dongmann

Wiss. Mitarbeiter: Dipl.-Phys. Becker, Dipl.-Ing. Gremm, Dipl.-Phys. Kasperk, Dr. Porschen, Dr. Tisjar, Dr. Vyska, Dr. von Wangenheim, Dr. Welsh

Institut für Biotechnologie an der Kernforschungsanlage Jülich GmbH

Postfach 19 13, 5170 Jülich, F. (0 24 61) 61 51 45

Direktor: o. Prof. Dr. Hermann Sahm

Wiss. Mitarbeiter: Dr. Eggeling, Dr. Fähnrich, Prof. Kern, Dr. Paschke, Dr. Schoberth, Dr. Sprey

Deutsches Krankenhausinstitut

Tersteegenstraße 9, 4000 Düsseldorf 30, F. 43 44 22/23/24

Institutsleitung: Prof. Dr. Siegfried Eichhorn, Dr. Karl Jeute, Prof. Dr. Hans-Werner Müller, Architekt Richard-Joachim Sahl

Sekretariat: Gisela Lauser, Christel Klümper

Semesterferien: Erfahrungen sammeln Geld verdienen



Ferienjobs, Aushilfsjobs

Lernen Sie Unternehmen „von innen“ kennen.
Mit und durch randstad. Bei guter Bezahlung
und tarifvertraglichen Zusatzleistungen.
Kommen Sie zu uns.

randstad zeit-arbeit

Knochen-
hauerstraße 37
2800 Bremen
Tel. 31 45 24

Graf-Adolf-Str. 43
4000 Düsseldorf
Tel. 37 01 70

Sonnenwall 48
4100 Duisburg
Tel. 2 63 72

Kettwiger Str. 3
4300 Essen
Tel. 23 40 73

Kaiserstraße 55
6000 Frankfurt
Tel. 23 33 54

Colonnaden 5
2000 Hamburg 36
Tel. 35 19 27

Georgstraße 8a/
Limburgstraße
3000 Hannover
Tel. 32 73 88

Hohenzollernring 32-34
5000 Köln 1
Tel. 23 43 47

Schillerstraße 17
8000 München 2
Tel. 59 48 78

Karolinenstraße 3
8500 Nürnberg
Tel. 20 40 61

Königstraße 31
7000 Stuttgart
Tel. 22 15 01

Übersicht über die Zahl der Studierenden*) im Wintersemester 1976/77

Stand 15.12.1976

	Gesamt	Deutsche		Ausländer	
		männl.	weibl.	männl.	weibl.
Philosophische Fakultät					
Anglistik	638	227	388	10	13
Erziehungswissenschaft	222	87	128	6	1
Germanistik	953	464	455	12	22
Geschichte	276	134	126	12	4
Klass. Philologie	52	33	18	—	1
Philosophie	339	200	111	21	7
Romanistik	428	100	298	5	25
Sozialwissensch.	51	27	23	1	—
	2959	1272	1547	67	73
Math.-Nat. Fakultät					
Biologie	254	121	120	4	9
Chemie	354	239	99	15	1
Geographie	106	59	45	—	2
Mathematik	418	294	118	5	1
Pharmazie	60	35	21	2	2
Physik	230	202	20	8	—
Psychologie	201	91	98	4	8
	1623	1041	521	38	23
Medizinische Fakultät					
Medizin	1928	1257	542	92	37
Zahnmedizin	243	192	34	7	10
	2171	1449	576	99	47
Besucher des Studienkollegs Köln	14			6	8
Ordentliche Studierende insgesamt	6767	3762	2644	210	151
Zweithörer	115				
Gasthörer	112				
	6994				

*) Nach 1. Studienfach

Vorlesungen für Hörer aller Fakultäten

Vorlesungen

Die Nutzung bibliographischer Hilfsmittel und Informationsdienste für die wissenschaftliche Arbeit in Studium und Forschung. Mit praktischen Übungen
Di. 14–15 (1stündig) Gattermann

Struktur und Organisation des Bibliothekswesens in Deutschland (Bibliothekstypen, Verbundnetze, Kooperation mit Dokumentations- und Informationsstellen). Mit Kolloquium
Di. 15–16 (1stündig) Gattermann

Moderne italienische Prosa der Nachkriegszeit
Fr. 16–18 (2stündig) Roddewig

Sprachkurse

Übersetzungsübung Französisch-Deutsch für Anfänger
Mi. 11–13 (2stündig) N. N.

Siehe auch besondere Ankündigungen des Akademischen Auslandsamtes und Veranstaltungen der Philosophischen Fakultät

Veranstaltungen des Rechenzentrums

Aufbau und Funktion moderner ADV-Anlagen
(2stündig) Knop

Spezielle Aufgaben der Automatisierten Datenverarbeitung in Hochschulen und öffentlicher Verwaltung
(2stündig) Knop
(Diese Veranstaltung wird durchgeführt in Zusammenarbeit mit dem Landesamt für Datenverarbeitung und Statistik NW)

Einführung in die Programmiersprache FORTRAN
(ganztägig 3. 10. – 14. 10. 1977) Haverkamp

Einführung in die Programmiersprache COBOL
(4stündig) Haverkamp

Einführung in die Programmiersprache PL/1
(4stündig) Bula

Einführung in die Programmiersprache ALGOL
(4stündig) Bula

Einführung in die Programmiersprache FORTRAN
(4stündig) Schott

Einführung in die Kommandosprache der
DVA TR 445
(jeweils 1tägige Veranstaltungen
in der Woche vom 10. 10. – 14. 10. 1977)

Szymanski/Schwickart
Heydthausen/Bula/Müller

Einführung in die Benutzung des Plotters
und des graphischen Sichtgerätes
(2stündig)

Müller

Einführung in die Statistik-Programme
des Rechenzentrums
(4stündig)

Valder/Dau

Einführung in die Operations Research
Programme des Rechenzentrums

Lehmacher

Einführung in Datei- und Datenbanksystematik
(2stündig)

Heydthausen

Grundlagen der strukturierten Programmierung
(2stündig)

Szymanski

Entwurf und Konstruktion
von logischen Schaltungen
(2stündig)

Heydthausen

Zeitpunkt und Ort aller Veranstaltungen werden rechtzeitig durch Anschlag
im Rechenzentrum (Gebäude 25.41, Ebene 00) bekanntgegeben.

Collegium musicum

Allgemeine Musik- und Harmonielehre
Di. 18.30–19.30
Raum nach Vereinbarung

Orlinski

Collegium musicum vocale
Di. 19.30
Gebäude 23.21, Ebene 00, Raum 85

Orlinski

Collegium musicum instrumentale
Do. 20
Gebäude 23.21, Ebene 00, Raum 85

Orlinski

Auskunft und Anmeldung: Prof. Heinz Bernhard Orlinski, Badeniastraße 18,
4044 Kaarst, F. (300) 6 62 67, s. auch Seite 43

Philosophische Fakultät

Dekan:

Prof. Dr. Fritz Nies

Prodekan:

Prof. Dr. Manfred Höfler

Dekanatsbüro:

Universitätsstraße 1, 4000 Düsseldorf (Gebäude 23.21, Ebene 00, Raum 63),
F. 3 11-29 36/29 37

Einfahrt: Himmelgeister Straße 288 und Christophstraße 59

Josefine Allgeier, Reg.-Ang.

Gabriele Hoezen, Reg.-Ang.

Geschäftszeit montags bis donnerstags von 10-12 Uhr und 15-16 Uhr,
freitags von 10-12 Uhr.

Zusammensetzung der engeren Fakultät:

Alle zur Fakultät gehörenden ordentlichen Professoren.

Vertreter der übrigen Habilitierten:

N.N.

N.N.

Vertreter der wissenschaftlichen Mitarbeiter:

N.N.

N.N.

Vertreter der Studierenden:

stud. phil. Uwe Koch

stud. phil. Angelika Wien



Orientierungsplan

Gebäude 23.21

- Ebene U1 Anglistisches Institut II,
Hausmeister, Poststelle
Seminarräume
- Ebene 00 Universitätsbibliothek (Katalog,
Katalogisierung, Lehrbuch-
sammlung)
Hörsäle 3 E, 3 F und 3 H,
Hörsaal 3 G – Mitschuanlage –
Phonetiklabor
(Allgem. Sprachw.)
1. Hilferaum
Sprachlabors, Dekanat der
Phil. Fakultät

- Ebene 01 Romanisches Seminar III und IV,
Anglistisches Institut I, III und IV
Germanistisches Seminar I, III, IV
Seminar für Allg. Sprachwissen-
schaft, Seminarräume
- Ebene 02 Universitätsbibliothek
(EDV-Abteilung)
Germanistisches Seminar II,
Romanisches Seminar I und II,
- Ebene 03 Seminar für Klassische
Philologie,
Fachbibliotheken Klass.
Philologie, Geschichte,
Philosophie, Universitäts-
bibliothek (Schlagwortabteilung)
Seminarraum
- Ebene 04 Philosophisches Institut,
Seminarräume

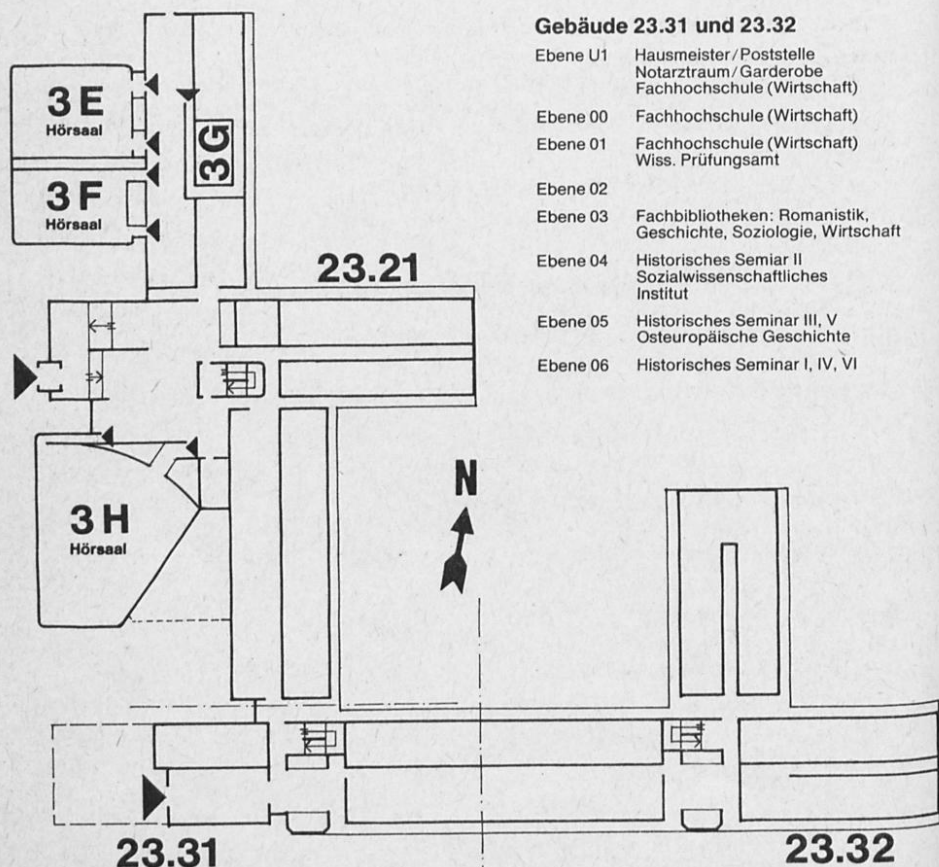

Gebäude 23.31 und 23.32

- Ebene U1 Hausmeister / Poststelle
Notartraum / Garderobe
Fachhochschule (Wirtschaft)
- Ebene 00 Fachhochschule (Wirtschaft)
- Ebene 01 Fachhochschule (Wirtschaft)
Wiss. Prüfungsamt
- Ebene 02
- Ebene 03 Fachbibliotheken: Romanistik,
Geschichte, Soziologie, Wirtschaft
- Ebene 04 Historisches Seminar II
Sozialwissenschaftliches
Institut
- Ebene 05 Historisches Seminar III, V
Osteuropäische Geschichte
- Ebene 06 Historisches Seminar I, IV, VI

Studienberater

Philosophie

Philosophisches Institut, Gebäude 23.21, Ebene 04

Prof. Dr. Dr. Alwin Diemer, F. 3 11–29 12, Mi. 11–12, Raum 475

Wiss. Rat und Prof. Dr. Lutz Geldsetzer, F. 3 11–29 14,
Fr. 10–11 und nach Vereinbarung, Raum 482

Wiss. Rat u. Prof. Dr. Norbert Henrichs, F. 3 11–29 13, Mo. 11–12

Wiss. Rat u. Prof. Dr. Gert König, F. 3 11–29 15, Mi. 10–11

Prof. Dr. Rudolf Heinz, F. 3 11–29 18, Mo. 17–18

Wiss. Ass. Hartmut Brands, F. 3 11–29 20, Do. 11–12

Wiss. Ass. Klaus-Jürgen Düsberg, F. 3 11–29 19, Mi. 11–12

Wiss. Ang. Gérard Dubrulle, F. 3 11–20 21, Di. 14–15

Priv.-Doz. Dr. Wolfram Högge, F. 3 11–29 20, Di. 11–12

Wiss. Ass. Dr. Frank Rotter, F. 3 11–29 19, Fr. 11–12

Erziehungswissenschaft

Erziehungswissenschaftliches Institut, Gebäude 23.03, Ebene 01 und Gebäude 23.02, Ebene 02, Studienberatungstermine während der Vorlesungszeit. Telefonische Studienberatung und Studienberatung außerhalb der angegebenen Zeiten nicht möglich.

Wiss. Ass. Dr. Karin-Sophie Richter, F. 3 11–30 27, Do. 14–15, Gebäude 23.02, Ebene 02, Raum 90 (Gruppenberatung).

Beratungsthemen: Erziehungswiss. Teilstudium für künftige Realschullehrer und künftige Gymnasiallehrer (Alte Prüfungsordnung).

Wiss. Ass. Hartmut Steuber, Do. 14–15, Gebäude 23.02, Ebene 02, Raum 84

Beratungsthemen: Erziehungswissenschaftliches Studium für künftige Lehrer der Sekundarstufe I und der Sekundarstufe II (Neue Prüfungsordnung)

Akad. Oberrat Dr. Dieter Margies, Mo. 14–15, Gebäude 23.02, Ebene 02, Raum 69, (Gruppenberatung)

Beratungsthemen: Hauptfachstudium für künftige Gymnasiallehrer mit dem Schulfach Erziehungswiss. Unterricht

Akad. Rat Dr. Lutz F. Hornke, F. 3 11–34 74, F. 11–12, Gebäude 23.02, Ebene 02, Raum 88

Beratungsthemen: Diplomstudium (bis zum Vordiplom).

Wiss. Ass. Dr. Robert F. Antoch, F. 3 11–21 45, Mi. 11–12, Gebäude 23.02, Ebene 02, Raum 70 (Einzelberatung)

Beratungsthemen: Alle erziehungswissenschaftl. Studiengänge (Fragen, die der Erörterung der besonderen persönlichen Umstände bedürfen).

Prof. Dr. Wolfgang Kramp, F. 3 11–28 57, Di. 11–12, Gebäude 23.03, Ebene 01, Raum 87

Beratungsthemen: Examensfragen u. ä.

Prof. Dr. Volker Krumm, F. 3 11–20 39, Di. 10–11, Mi. 18–19 und nach Vereinbarung, Gebäude 23.03, Ebene 01, Raum 90

Beratungsthemen: Examensfragen u. ä.

Prof. Dr. Gerhard Wehle, F. 3 11–28 59, Mo. und Do. 16–17, Gebäude 23.03, Ebene 01, Raum 81

Beratungsthemen: Examensfragen u. ä.

Entwicklungs- und Erziehungspsychologie

Erziehungswissenschaftliches Institut, Abteilung Entwicklungs- u. Erziehungspsychologie, Gebäude 23.03, Ebene 01

Akad. Oberrat Dr. Hans-Jörg Fenner, F. 3 11–21 32, Mi. 14–15, Raum 21
Beratungsthemen: Nebenfachstudium in Psychologie für Diplomstudium Erziehungswissenschaft

Prof. Dr. Horst Nickel, F. 3 11–21 30, Mi. 18.15–19, Raum 27
Beratungsthemen: Psychologiestudium als 2. Lehrfach an Gymnasien; Magisterprüfung und Promotion in Psychologie
Examensfragen in Psychologie u. ä.

Sozialwissenschaft

Sozialwissenschaftliches Institut, Gebäude 23.31, Ebene 04

Akad. Oberrätin Dr. Ursula Boos-Nünning, F. 3 11–31 23

Geschichte

Historisches Seminar, Gebäude 23.31, Ebene 04, 05 und 06

Für schriftliche Anfragen: Wiss. Ass. Priv.-Doz. Dr. Christoph Weber, Abteilung für Neuere Geschichte, F. 3 11–29 41

Jeweils zu den angegebenen Sprechstunden und nach Vereinbarung stehen folgende Berater zur allgemeinen Studienberatung in der Vorlesungszeit zur Verfügung. Aktuelle Änderungen der Sprechzeiten sind aus Anschlägen ersichtlich.

Prof. Dr. Dietmar Kienast, F. 3 11–29 94, Do. 10–12, Ebene 05, Raum 37
Beratungsthema: Alte Geschichte

Wiss. Ass. Dr. Otfried von Vacano, F. 3 11–29 96, Mi. 14–17, Ebene 05, Raum 28
Beratungsthema: Alte Geschichte

Verw. Wiss. Ass. Ruprecht Ziegler, F. 3 11–29 97, Do. ab 14, Ebene 05, Raum 34
Beratungsthema: Alte Geschichte

Verw. Wiss. Ass. Raban von Haehling, F. 3 11–29 95, Do. ab 14, Ebene 05, Raum 32
Beratungsthema: Alte Geschichte

Prof. Dr. Rudolf Hiestand, F. 3 11–29 38, Mi. 11–13, Ebene 06, Raum 68
Beratungsthema: Mittelalterliche Geschichte

Wiss. Rat und Prof. Dr. Josef Semmler, F. 3 11–29 31, Do. 11–12.30, Ebene 06, Raum 72
Beratungsthema: Mittelalterliche Geschichte.

Wiss. Ass. Dr. Albrecht Graf Finckenstein, F. 3 11–29 40, Di. 14–16, Ebene 06, Raum 74
Beratungsthema: Mittelalterliche Geschichte

Prof. Dr. Wolfgang J. Mommsen, F. 3 11–29 26, Mo. 11–12, Ebene 04, Raum 67
Beratungsthema: Neuere Geschichte

Prof. Dr. Klaus Müller, F. 3 11–29 27, Do. 14–15, Ebene 06, Raum 73
Beratungsthema: Neuere Geschichte

- Akad. Oberrat Priv.-Doz. Dr. Karl Egon Lönne, F. 3 11–29 30, Di. 16–17,
Ebene 04, Raum 66
Beratungsthema: Neuere Geschichte
- Priv. Doz. Dr. Christoph Weber, F. 3 11–29 42, Do. 11–13, Ebene 06
Raum 71
Beratungsthema: Neuere Geschichte
- Akad. Oberrat Dr. Manfred Wüstemeyer, F. 3 11–29 29, Do. 9–11,
Ebene 04, Raum 70
Beratungsthema: Neuere Geschichte.
- Wiss. Ass. Gerd Krumeich, F. 3 11–40 85, Fr. 13–15, Ebene 04, Raum 63
Beratungsthema: Neuere Geschichte
- Wiss. Ass. Dr. Gerhard Schormann, F. 3 11–29 41, Mo. 11–13, Ebene 06,
Raum 77
Beratungsthema: Neuere Geschichte
- Verw. Wiss. Ass. Wolfgang Mock, F. 3 11–40 84, Do. 14–16, Ebene 04,
Raum 68
Beratungsthema: Neuere Geschichte
- Prof. Dr. Peter Hüttenberger, F. 3 11–30 20, Do. 13–15.30
Ebene 06, Raum 65
Beratungsthema: Neueste Geschichte
- Verw. Wiss. Ass. Hein Hoebink, F. 3 11–20 73, Di. 14–16
Ebene 06, Raum 61
Beratungsthema: Neueste Geschichte
- Wiss. Rat und Prof. Dr. Hans Lemberg, F. 3 11–29 28, Mo. 11–12,
Ebene 05, Raum 62
Beratungsthema: Osteuropäische Geschichte.
- Wiss. Hilfskraft Dittmar Dahmann, M. A., F. 3 11–40 86, Mi. 10–12,
Ebene 05, Raum 64
Beratungsthema: Osteuropäische Geschichte
- Wiss. Hilfskraft Steffi Engert, M. A., F. 3 11–40 86, Mo. 10–11,
Ebene 05, Raum 64
Beratungsthema: Osteuropäische Geschichte
- Prof. Dr. Karl Hardach, F. 3 11–40 14, Do. 14–15, Fr. 10.30–11.30,
Ebene 05, Raum 23
Beratungsthema: Wirtschaftsgeschichte
- Wiss. Ass. Dr. Ulrich Nocken, F. 3 11–40 20, Di. 14–15, Fr. 10.30–11.30,
Ebene 05, Raum 27
Beratungsthema: Wirtschaftsgeschichte
- Wiss. Hilfskraft Dipl. Volkswirt Stefan Wagner, F. 3 11–40 22,
Fr. 10.30–11.30, Ebene 05, Raum 29
Beratungsthema: Wirtschaftsgeschichte

Allgemeine Sprachwissenschaft

- Seminar für Allgemeine Sprachwissenschaft, Gebäude 23.21, Ebene 04
- Prof. Dr. Dieter Wunderlich, F. 3 11–25 54, Mi. 15–16, Fr. 13–14,
Raum 50
- Wiss. Ass. Dr. Konrad Ehlich, F. 3 11–29 25, Di. 15–16, Raum 46
- N. N., F. 3 11–25 57, Di. 14–16, Raum 48
- Wiss. Ass. Dr. Jochen Rehbein, F. 3 11–29 25, Mo. 16–17, Raum 46

Klassische Philologie

Seminar für Klassische Philologie, Gebäude 23.21, Ebene 03
Prof. Dr. Reinhard Häußler, F. 3 11–41 38, Mo. 10–12, Raum 392

Germanistik

- Germanistisches Seminar, Gebäude 23.21, Ebene 01 und 02
- Prof. Dr. Manfred Windfuhr, F. 3 11–29 50, Mo. 12–13, Raum 244
Beratungsthema: Neue Germanistik.
- Akad. Oberrat Winfried Hartkopf, F. 3 11–30 04, Mi. 12–14, Raum 248
Beratungsthema: Neuere Germanistik.
- Akad. Oberrätin Dr. Gertrude Cepl-Kaufmann, F. 3 11–30 04, Di. 10–11,
Raum 248
Beratungsthema: Neuere Germanistik
- Prof. Dr. Herbert Anton, F. 3 11–29 47, Do. 11–13, Raum 153
Beratungsthema: Neuere Germanistik.
- Wiss. Ass. Dr. Manfred Frank, F. 3 11–29 48, Do. 14–16, Raum 149
Beratungsthema: Neuere Germanistik.
- Wiss. Ass. Dr. Gerhard Kurz, F. 3 11–29 48, Mi. 10–12, Raum 149
Beratungsthema: Neuere Germanistik.
- Wiss. Ass. Dr. Hans-Georg Pott, F. 3 11–29 48, Mo. 15–16, Raum 149
Beratungsthema: Neuere Germanistik.
- Wiss. Ass. Dr. Jochen Hörisch, F. 3 11–29 49, Do. 14–16, Raum 155
Beratungsthema: Neuere Germanistik.
- Prof. Dr. Gert Kaiser, F. 3 11–29 53, Mi. 10–12, Raum 123
Beratungsthema: Ältere Germanistik
- Akad. Oberrätin Dr. Barbara Haupt, F. 3 11–29 55, Mi. 14–15, Raum 127
Beratungsthema: Ältere Germanistik.
- Verw. Wiss. Ass. Helmut Brall, F. 3 11–29 54, Mi. 14–15, Raum 129
Beratungsthema: Ältere Germanistik
- Verw. Wiss. Ass. Petra Giloy, F. 3 11–29 54, Do. 10–11, Raum 129
Beratungsthema: Ältere Germanistik
- Prof. Dr. Georg Stötzel, F. 3 11–29 43, nach tel. Vereinbarung 3 11–29 44,
Raum 143
Beratungsthema: Deutsche Philologie und Linguistik.
- Wiss. Rat u. Prof. Dr. Herbert Ernst Wiegand, F. 3 11–29 43, Fr. 13–14,
Raum 143
Beratungsthema: Deutsche Philologie und Linguistik.
- Akad. Oberrat, Dr. Volker Beeh, F. 3 11–29 89, Di. u. Mi. 11–12, Raum 152
Beratungsthema: Deutsche Philologie und Linguistik.
- Wiss. Ass. Dr. Rudi Keller, F. 3 11–29 45, Mo. 17–18, Raum 150
Beratungsthema: Deutsche Philologie und Linguistik.
- Wiss. Ass. Dr. Ludwig Jäger, F. 3 11–29 46, Di. 14–16, Raum 154
Beratungsthema: Deutsche Philologie und Linguistik.
- Verw. Wiss. Ass. Gabriel Falkenberg, F. 3 11–29 43, Di. 14–15, Raum 150
Beratungsthema: Deutsche Philologie und Linguistik.

Anglistik

- Anglistisches Institut, Gebäude 23.21, Ebene U1 und 01
Prof. Dr. Helmut Benning, F. 3 11–29 61, Mi. 16–17, Raum 169
Prof. Dr. Rainer Lengeler, F. 3 11–29 64, Mi. 16–17, Raum 170
Prof. Dr. Herbert Rauter, F. 3 11–29 56, Di. 11–12, Raum 167
Prof. Dr. Hubertus Schulte Herbrüggen, F. 3 11–29 63, Do. 11–12, Raum 166
Wiss. Rat u. Prof. Dr. Lienhard Legenhausen, F. 3 11–30 66, Di. 15.30, Raum 168
Studienprofessor Dr. Hans-Lothar Meyer, F. 3 11–29 58, Di. 15–16, Raum 170
Wiss. Ass. Dr. Manfred Beyer, F. 3 11–31 52, Di. 11–12, Raum 163
Wiss. Ass. Dr. Wilhelm Busse, F. 3 11–29 62, Mi. 11–12, Raum 173
Akad. Rat Dr. Dietmar Claas, F. 3 11–29 59, Mo. 10–11, Raum 168
Akad. Oberrat Dr. Josef Haslag, F. 3 11–29 58, Mi. 15–16, Raum 170
Studienrätin i.H. Dr. Ulrike Kaiser, F. 3 11–29 62, Di. 13–14, Raum 173
Verw. Wiss. Ass. Karl Friedrich Knapp, F. 3 11–29 62, Do. 10–11, Raum 173
Wiss. Hilfskraft Jürgen Märtens, F. 3 11–29 57, Do. 10–11, Raum 165
Verw. Wiss. Ass. Georg Ognibeni, F. 3 11–30 26, Fr. 9–11, Raum 162
Verw. Wiss. Ass. Hans Joachim Pöling, F. 3 11–29 65, Di. 11–13, Raum 165
Wiss. Ass. Dr. Ulrike Scholz, F. 3 11–29 57, Di. 11–12, Raum 165
Wiss. Ass. Dr. Therese Seidel, F. 3 11–29 57, Di. 15–16, Raum 165
Verw. Wiss. Ass. Hans Paul Tenhaken M.A., F. 3 11–29 62, Fr. 11–12, Raum 173

Romanistik

Romanisches Seminar, Gebäude 23.21, Ebene 01 und 02

Beratungsthema: Französisch S I

Akad. Rat Dr. Jürgen Rehbein, F. 3 11–29 77, 29 71, Mi. 10–11, Raum 196

Beratungsthema: Französisch S II

Akad. Oberrat Klaus-Dieter Drissen, F. 3 11–29 79, Di. 10–11, Raum 284

Beratungsthema: Studiengänge Magister/Promotion

Dr. Karl Hölz, F. 3 11–29 81, Do. 13–14, Raum 288

Beratungsthema: Spanisch

Dr. Bienvenido de la Fuente, F. 3 11–29 85, Do. 16–17, Raum 187

Beratungsthema: Italienisch

Dr. Edward Reichel, F. 3 11–29 77, Mi. 11–12, Raum 196

Beratungsthema: Auslandsstudium

Dr. Ute van Runset, F. 3 11–21 28, Mo. 16–17, Raum 189

Es gibt viele gute Gründe, sich für die Debeka zu entscheiden. Einer davon: unsere Angebote für Studenten und speziell für Studienanfänger.

Debeka

Krankenversicherungsverein a.G. · Lebensversicherungsverein a.G. · Bausparkasse AG
Hauptverwaltung: 54 Koblenz, Südallee 15–19, Postfach 460

Bezirksverwaltung: Friedrich-Ebert-Straße 31, 4000 Düsseldorf, Telefon 35 07 67/8

Studienberatung durch die Fachschaftsvertreter der Studentenschaft

Zeiten nach Vereinbarung, Anschläge beachten

Anglistik:

Fachschaftsraum Anglistik/Romanistik, Gebäude 23.21, Raum 189

Erziehungswissenschaft:

Fachschaftsraum
Gebäude 23.03, Ebene 01, Raum 50

Germanistik:

Fachschaftsraum Germanistik/Geschichte
Gebäude 23.21, Raum 182

Geschichte:

Gebäude 23.21, Raum 182

Philosophie:

Fachschaftsraum
Gebäude 23.21, Raum 21

Romanistik:

Fachschaftsraum Romanistik/Anglistik
Gebäude 23.21, Raum 189

Sozialwissenschaft:

Gebäude 23.31

Prüfungsausschüsse

Ausschuß für die Diplomprüfung in Erziehungswissenschaft

Vorsitzender:

Prof. Dr. Volker Krumm, Erziehungswissenschaftliches Institut

Stellvertreter:

Prof. Dr. Wolfgang Kramp, Erziehungswissenschaftliches Institut

Weitere Mitglieder:

Prof. Dr. Herbert Anton, Germanistisches Seminar

Prof. Dr. Gerhard Wehle, Erziehungswissenschaftliches Institut

a) Ordentliche Professoren:

- Anton, Herbert, Bahnstraße 45, 4020 Mettmann, F. (0 21 04) 2 22 77
Dr. phil. (Neuere Germanistik) 11. 11. 70
- Benning, Helmut A., Simrockstraße 84, 4000 Düsseldorf 1
Dr. phil. (Anglistik), 3. 7. 68
- Diemer, Alwin, Kaiserswerther Straße 162, 4000 Düsseldorf 30, F. 43 62 63
Dr. med. et Dr. phil. (Philosophie), 1. 8. 63
Zugleich Mitglied der Math.-Nat. Fakultät
- Hardach, Karl, Historisches Seminar, Universitätsstraße 1,
4000 Düsseldorf 1, F. 3 11-40 14
Dr. rer. pol. (Wirtschaftsgeschichte), 1. 1. 77
- Hiestand, Rudolf, Historisches Seminar, Universitätsstraße 1,
4000 Düsseldorf 1, F. 3 11-29 38
Dr. phil. (Mittelalterliche Geschichte), 12. 4. 76
- Höfler, Manfred, Mörikestraße 26, 4044 Kaarst,
Dr. phil. (Romanistik), 1. 10. 69
- Hüttenberger, Peter, Bendhütter Str. 237, 4050 Mönchengladbach-Neuwerk,
F. (0 21 61) 66 57 50
Dr. phil. (Neueste Geschichte mit besonderer Berücksichtigung der Ge-
schichte des Landes Nordrhein-Westfalen), 1. 2. 76
- Kaiser, Gert, Germanistisches Seminar, Universitätsstraße 1,
4000 Düsseldorf 1, F. 3 11-29 53
Dr. phil. (Ältere Germanistik), 17. 3. 77
- Kienast, Dietmar, Hedwigstraße 5, 4044 Kaarst 2, F. (0 21 01) 51 90 07
Dr. phil. (Alte Geschichte), 2. 10. 65
- Kramp, Wolfgang, Paul-Klee-Straße 44, 5657 Haan, F. (0 21 29) 23 60
Dr. phil. (Erziehungswissenschaft), 2. 4. 69
- Krumm, Volker, Breidenhofer Straße 34, 5657 Haan, F. (0 21 29) 77 90
Dr. phil. (Erziehungswissenschaft), 21. 9. 70
- Lengeler, Rainer, Biesenstraße 62, 4010 Hilden, F. (0 21 03) 36 06
Dr. phil. (Anglistik), 8. 5. 73
- Mommsen, Wolfgang, J., Regerstraße 20, 4005 Meerbusch 1,
F. (0 21 59) 73 84
Dr. phil. (Neuere Geschichte), 25. 6. 68
- Müller, Klaus, Drosselweg 10, 4052 Korschenbroich 2, F. (0 21 61) 2 91 18
Dr. phil. (Neuere Geschichte), 10. 11. 71
- Nickel, Horst, Berliner Straße 25, 5309 Meckenheim, F. (0 22 25) 21 47
Dr. phil. (Psychologie – Entwicklungs- u. Erziehungspsychologie), 7. 9. 69
- Nies, Fritz, Mörikestraße 28, 4044 Kaarst
Dr. phil. (Romanistik), 1. 10. 70
- Opelt, Ilona, Feldstraße 33, 4000 Düsseldorf 30, F. 44 26 50
Dr. phil. (Klassische Philologie), 28. 6. 68

- Rauter, Herbert, Brucknerstraße 15, 4005 Meerbusch 1, F. (0 21 59) 65 05
Dr. phil. (Anglistik mit besonderer Berücksichtigung der nordamerikanischen Literatur), 24. 9. 63
- Schrader, Ludwig, Gleiwitzer Straße 20, 4044 Kaarst 2,
Dr. phil. (Romanistik), 24. 7. 68
- Schulte Herbrüggen, Hubertus, Dürerstraße 30, 4040 Neuss
Dr. phil. (Anglistik), 1. 8. 70
- Stötzel, Georg, Merianweg 2, 4010 Hilden
Dr. phil. (Deutsche Philologie und Linguistik), 15. 9. 68
- Wehle, Gerhard, Lörickstraße 37, 4040 Neuss, F. Neuss 4 13 75
Dr. phil. (Erziehungswissenschaft), 1. 10. 61
- Windfuhr, Manfred, Uerdinger Straße 23, 4000 Düsseldorf 30
Dr. phil. (Neuere Germanistik), 30. 3. 67
- Wunderli, Peter, Römerstr. 100, 4048 Grevenbroich 2,
Dr. phil. (Romanistik), 1. 4. 70
- Wunderlich, Dieter, Chamissostraße 8, 4000 Düsseldorf 1
Dr. phil. (Allgemeine Sprachwissenschaft), 21. 5. 73
- N.N. (Sozialwissenschaft)

b) Wiss. Räte und Professoren:

- Geldsetzer, Lutz, Mönchenwerther Straße 4, 4000 Düsseldorf 11, F. 57 55 56
Dr. phil. (Philosophie), 23. 10. 69
- Henrichs, Norbert, Im Luftfeld 80, 4000 Düsseldorf 31, F. 40 46 55
Dr. phil. (Philosophie und Informationswissenschaften), 24. 1. 74
- Jüttner, Siegfried, Am Ostbahnhof 16, 4030 Ratingen,
Dr. phil. (Romanistik)
- König, Gert Albrecht, Universitätsstraße 1, 4000 Düsseldorf 1,
Dr. phil. (Philosophie), 21. 5. 71
- Legenhausen, Lienhard, Mühlenweg 4, 5144 Wegberg, F. (0 24 34) 48 91
Dr. phil. (Anglistik), 10. 11. 75
- Lemberg, Hans, Krenzstraße 16, 5000 Köln 41, F. (02 21) 44 33 08
Dr. phil. (Osteuropäische Geschichte), 1. 2. 73
- Semmler, Josef, Eberescheweg 21, 6700 Ludwigshafen, F. (06 21) 55 71 65
Dr. phil. (Mittelalterliche Geschichte), 15. 6. 72
- Wiegand, Herbert Ernst, Schulstraße 7, 3584 Zwesten II (Oberurff),
F. (0 56 26) 2 12
Dr. phil. (Germanistik – Linguistik –), 2. 10. 74

c) Studienprofessoren:

- Heimbecher, Wolfgang, Lechstraße 7, 4040 Neuss 21 (Norf), F. (30 07) 21 14
Dr. phil. (Klassische Philologie)
- N.N.
(Erziehungswissenschaft)
- Meyer, Hans-Lothar, Dorfstraße 72, 4048 Grevenbroich 2, F. (0 21 82) 79 84
Dr. phil. (Anglistik)

d) Honorarprofessor:

Gattermann, Günter, Corellistr. 47, 4000 Düsseldorf 13, F. 70 54 24
Dr. phil., Ltd. Bibliotheksdirektor (Bibliothekswissenschaft)

e) Außerplanmäßige Professoren:

Häußler, Reinhard, Stephanienstraße 7, 4000 Düsseldorf 1, F. 35 93 80
Dr. phil. (Klassische Philologie), 18. 6. 76

Hardörfer, Ludwig, Am Liesenfeld 10, 5140 Erkelenz-Bellinghoven,
F. (0 24 31) 39 09
Dr. phil. Oberschulrat, Leiter der erziehungswissenschaftlichen Abteilung
im Landesinstitut für Schulpädagogische Bildung, Düsseldorf (Erziehungswissenschaft), 30. 8. 76

Heinz, Rudolf, Augustastraße 123, 5600 Wuppertal 1, F. (02 02) 43 31 49
Dr. phil. (Philosophie), 18. 6.76

f) Privatdozenten:

Hogrebe, Wolfram, Mauerstr. 21, 4000 Düsseldorf 30, F. 46 08 62
Dr. phil. (Philosophie), 13. 7.76

Lönne, Karl-Egon, Oberstraße 37, 4049 Wevelinghoven, F. (0 21 81) 7 37 71
Dr. phil., Akademischer Oberrat (Neuere Geschichte), 9. 12. 75

Reichel, Edward, Ostendorfstr. 4, 4000 Düsseldorf 1, F. 62 42 47
Dr. Phil. (Romanistik), 25. 1. 77

Weber, Christoph, Citadellstraße 9, 4000 Düsseldorf 1, F. 37 73 14
Dr. phil. (Neuere Geschichte), 27. 5. 75

g) Akademische Oberräte/Akademische Räte:

Beeh, Volker, Alt Niederkassel 64, 4000 Düsseldorf 11, F. 5 69 00
Dr. phil., Oberrat (Deutsche Philologie und Linguistik)

Boos-Nünning, Ursula, Friedrich-Ebert-Straße 235, 4051 Mönchengladbach 2
F. (0 21 66) 4 05 85
Dr. rer. soc. oec., Oberrätin (Sozialwissenschaft)

Cepl-Kaufmann, Gertrude, Oberbuschweg 23, 5000 Köln 50,
F. (02 24) 68 77 54
Dr. phil., Oberrätin (Neue Germanistik)

Claas, Dietmar, Rheinfährstraße 7, 4040 Neuss-Uedesheim,
F. Neuss 1 76 28
Dr. Phil. (Anglistik)

Drissen, Klaus-Dieter, Preußenstraße 99, 4040 Neuss
Oberrat (Romanistik)

Fenner, Hans-Jörg, Sonnenschein 50, 5650 Solingen 19,
Dr. phil., Dipl.-Psych. Oberrat (Psychologie – Entwicklungs- und Erziehungspsychologie)

von Gemmingen-Obstfelder, Barbara Freifrau, Karolingerstraße 64,
4000 Düsseldorf 1
Dr. phil., Oberrätin (Romanistik)

Hartkopf, Winfried, Lichtstraße 31, 4000 Düsseldorf 1, F. 67 43 22
Oberrat (Neuere Germanistik)

- Haslag, Josef, Johansenaue 142, 4150 Krefeld
Dr. phil., Oberrat (Anglistik)
- Haupt, Barbara, Frans-Hals-Weg 13, 4010 Hilden, F. (0 21 03) 6 19 22
Dr. phil., Oberrätin (Ältere Germanistik)
- Hornke, Lutz F., Kreuzbergstr. 45, 4000 Düsseldorf 31, F. 40 29 96
Dr. phil., Dipl.-Psychologe, M. A.-Stanford-University (Erziehungswissenschaft)
- Margies, Dieter, Kiefernweg 2, 4010 Hilden, F. 0 21 03/6 46 64
Dr. phil., Oberrat (Erziehungswissenschaft)
- Merkert, Paul Rainald, Im Wiesengrund 1, 5150 Bergheim-Kenten,
F. (0 22 71) 6 18 51
Dr. phil., Oberrat (Erziehungswissenschaft)
- Rehbein, Jürgen, Königsberger Str. 28c, 4018 Langenfeld,
F. (0 21 73) 7 18 56
Dr. phil. (Romanistik)
- Wüstemeyer, Manfred, Heideweg 18, 4224 Hünxe-Drevenack
F. (0 28 58) 21 98
Dr. phil., Oberrat (Neuere Geschichte)

h) Oberstudienräte/Studienräte im Hochschuldienst:

- Bölling, Rainér, Glückaufstr. 3, 4750 Unna, F. (0 23 03) 1 44 13
(Neuere Geschichte)
- Kaiser, Ulrike, An St. Swibert 52, 4000 Düsseldorf 31
Dr. phil. (Anglistik)
- Runset, Ute van, Rathelbeckstr. 354, 4000 Düsseldorf 12
Dr. phil. (Romanistik)

i) Lektoren:

- Attolini, Giuliana, Brehmstr. 9, 4000 Düsseldorf 1, F. 62 20 53
Dr. phil. (Italiensisch)
- Berrut, Pierre, Barmer Straße 1, 4000 Düsseldorf 11, F. 5 46 67 (Französisch)
- Brunsborg, Sandra, Baackesweg 84, 4150 Krefeld,
M. A., (Anglistik)
- de la Fuente, Bienvenido, Hohenzollernstr. 36, 4000 Düsseldorf 1
Dr. phil. (Spanisch)
- Hooton, Richard Gary, Wildenbruchstraße 46, 4000 Düsseldorf 11,
F. 57 17 19
M. A., (Anglistik)
- Lehousse, Jean-Pierre, Luppstr. 29, 4000 Düsseldorf 30
(Französisch)
- Nieroba, Louise, Eichendorffstraße 25
B. A., (Anglistik)
- Wendell, Elizabeth, Steinhauerstraße 4, 4000 Düsseldorf 13, F. 71 31 42
M. A. (Anglistik)

j) Mit Vorlesungen beauftragt:

- Becker, Horst, Düsseldorfer Straße 19, 4018 Langenfeld
Studiendirektor (Philosophie)
- Huning, Alois, Weißdornweg 12, 5603 Wülfrath
Dr. phil. Wiss. Rat u. Prof. an der PH Rheinland, Abt. Neuss (Philosophie)
- Orlinski, Heinz Bernhard, Badeniastraße 18, 4044 Kaarst, F. Neuss 6 62 67
Prof. (Allgemeine Musik- und Harmonielehre)
- Raatz, Ulrich, Schwarzbachstraße 23, 4000 Düsseldorf 12, F. 28 92 88
Dr. rer. nat., o. Prof. an der Gesamthochschule Duisburg (Erziehungswissenschaft)

k) Mit Seminaren und Übungen beauftragt:

- Antoch, Robert, F., Alte Landstr. 32, 4000 Düsseldorf 31
Dr. phil., Dipl.-Psychologe, Wiss. Ass. (Erziehungswissenschaft)
- Bäcker, Notburga, Duisburger Str. 65 a, 4030 Ratingen IV
Dr. phil. (Romanistik)
- Benthin, Karola, Schloßmannstr. 27, 4000 Düsseldorf 1
Verw. Wiss. Ass. (Romanistik)
- Beyer, Manfred, Lübischer Straße 42–46, 4041 Neuss 26
Dr. phil., Wiss. Ass. (Anglistik)
- Bierbach, Mechtild, Bismarckstr. 2 a, 4150 Krefeld
(Romanistik)
- Bonk, Norbert, Waldweg 19, 4048 Grevenbroich, F. (0 21 81) 33 59
Studiendirektor, Fachleiter für Erziehungswissenschaft am Bezirksseminar für das Lehramt am Gymnasium in Neuss (Erziehungswissenschaft)
- Brall, Helmut, Edelfalter 15, 4044 Kaarst 2, F. Neuss 5195 06
Verw. Wiss. Ass. (Ältere Germanistik)
- Brands, Hartmut, Graf-Recke-Straße 160, 4000 Düsseldorf 1, F. 63 28 25
Wiss. Ass. (Philosophie)
- Brandt, Herwig, Huvestr. 12, 4000 Düsseldorf 13,
Dr. phil., Wiss. Ass. (Klassische Philologie)
- Bungarten, Hans, Westwall 165, 4150 Krefeld
Dr., Oberstudiendirektor (Klassische Philologie)
- Busse, Wilhelm, Harzstraße 68, 5628 Heiligenhaus
Dr. phil., Wiss. Ass. (Anglistik)
- Dahlmann, Dittmar, Schiefbahnweg 34, 4000 Düsseldorf 11, F. 59 47 56
M. A., Wiss. Hilfskraft (Osteuropäische Geschichte)
- Dönhoff, Knut, Niehler Kirchweg 73, 5000 Köln 60, F. (02 21) 76 49 67
Dipl.-Psychologe, Dr. rer. nat., Akademischer Oberrat an der Pädagogischen Hochschule Rheinland, Abteilung Heilpädagogik in Köln (Methoden der empirischen Forschung – Erziehungswissenschaft)
- Dubrulle, Gérard, Lahnstraße 25, 4100 Duisburg 1, F. (02 03) 33 64 72
(Philosophie)
- Düsberg, Klaus-Jürgen, Nikolaus-Ehlen-Str. 4, 4330 Mülheim/Ruhr,
F. (02 08) 75 02 11
Wiss. Ass. (Philosophie)

- Ebel, Else, Am Gebrannten Nr. 4, 4630 Bochum-Stiepel,
Dr. phil. Akademische Oberrätin an der Ruhr-Universität Bochum
(Ältere Germanistik)
- Echterhoff, Wilfried, Beethovenstraße 21, 5188 Horrem, F. (0 22 73) 48 97
Dr. rer. nat. Dipl.-Psychologe, Leiter der Fachgruppen Psychologie, Pädagogik, Soziologie der Bundesanstalt für Straßenwesen zu Köln (Methoden der empirischen Forschung – Erziehungswissenschaft)
- Ehlich, Konrad, Lindenstraße 240, 4000 Düsseldorf 1, F. 66 07 06
Dr. phil., Wiss. Ass. (Allgemeine Sprachwissenschaft)
- Falkenberg, Gabriel, Brockenstr. 21, 4000 Düsseldorf 13
Verw. Wiss. Ass. (Deutsche Philologie und Linguistik)
- Finckenstein, Albrecht Graf, Weimarer Weg 2, 4000 Düsseldorf 12,
Dr. phil., Wiss. Ass. (Mittelalterliche Geschichte)
- Frank, Manfred Rudolf, Selfkantstraße 7, 4040 Neuss,
Dr. phil., Wiss. Ass. (Neuere Germanistik)
- Friedrich, Leonhard, Rehschneise 11, 6300 Gießen, F. (06 41) 4 23 91
Dr. phil., o. Prof. an der Pädagogischen Hochschule Rheinland, Abt. Neuss
(Erziehungswissenschaft)
- Frühlingsdorf, Rudolf, Thomas-Mann-Straße 11, 4040 Neuss 21,
F. (0 21 07) 39 22
Dr. phil., Direktor des Pädagogischen Instituts der Landeshauptstadt
Düsseldorf (Erziehungswissenschaft)
- Gaßen, Helmut, Graf-Adolf-Str. 79, 5000 Köln 80, F. (02 21) 61 27 03
Wiss. Ass. an der Pädagogischen Hochschule Rheinland, Abt. Köln
(Erziehungswissenschaft)
- Gausepohl, Peter, Neißestraße 29, 4041 Norf-Derikum, F. (30 07) 38 89
(Romanistik)
- Gausepohl, Ute, Neißestr. 29, 4041 Norf-Derikum, F. (30 07) 38 89
(Romanistik)
- Giloy, Petra, Germanistisches Seminar, Universitätsstr. 1,
4000 Düsseldorf 1, F. 3 11-29 55
Verw. Wiss. Ass. (Ältere Germanistik)
- Glaap, Albert-Reiner, Lerchenweg 16, 4030 Ratingen, F. (6 30) 2 39 70
Dr. phil., o. Professor an der PH Rheinland, Abt. Neuss (Anglistik)
- Göres, Jörn, Sybelstr. 45a, 4000 Düsseldorf 1, F. 62 29 54
Dr. phil., Direktor des Goethe-Museums (Neuere Germanistik)
- Hansen, Volkmar, Uedesheimer Str. 45, 4000 Düsseldorf 1, F. 33 04 04
Dr. phil. (Neuere Germanistik)
- Haslag, Erika, Johansenaue 142, 4150 Krefeld, F. (0 21 51) 54 42 85
(Romanistik)
- Haehling, Raban von, Trierer Str. 77, 5300 Bonn
Verw. Wiss. Ass. (Alte Geschichte)
- Hackmanns, Friedrich W., Wickrather Straße 35, 4000 Düsseldorf 11,
Dr., stellvertretender Direktor des Kunstmuseums Düsseldorf
(Wechselbeziehungen Kunstwissenschaft/Literaturwissenschaft)

- Heemskerck, Jan, Einsiedelstraße 10, 4000 Düsseldorf 13, F. 71 94 22
Dr. phil., Wiss. Ang. (Psychologie-Entwicklungs- und Erziehungspsychologie)
- Heinen, Elisabeth, Volmerswerther Str. 434, 4000 Düsseldorf 1,
(Romanistik)
- Heldmann, Werner, Königstraße 148, 5630 Remscheid-Hasten
Dr. phil., Wiss. Rat und Prof. an der Pädagogischen Hochschule Rheinland, Abt. Neuss (Erziehungswissenschaft)
- Hellwig, Antje, Obersteiner Weg 39, 4000 Düsseldorf 1,
Dr. phil. (Klassische Philologie)
- Hinke, Ulrike, Philosophisches Institut, Universitätsstr. 1,
4000 Düsseldorf 1
Dr. phil., Wiss. Hilfskraft (Philosophie)
- Hoebink, Hein, Krefelder Str. 16, 4040 Neuss
M. A., Verw. Wiss. Ass. (Neueste Geschichte)
- Hölz, Karl, Düsseldorfer Str. 73, 4030 Ratingen, F. (6 30) 2 72 72
Dr. phil., Wiss. Ass. (Romanistik)
- Hörisch, Jochen, Tannenstr. 1a, 4006 Erkrath
Dr. phil. Wiss. Ass. (Neuere Germanistik)
- Hohmann, Manfred, Theodor-Pyls-Str. 40, 4300 Essen, F (02 01) 21 69 17
Dr. phil., o. Prof. für Erziehungswissenschaft an der Gesamthochschule Essen (Erziehungswissenschaft)
- Jäger, Ludwig, Gerresheimer Straße 25, 4010 Hilden,
Dr. phil., Wiss. Ass. (Deutsche Philologie und Linguistik)
- Jehle, Hans Peter, Auf der Hübben 19, 4010 Hilden, F. (0 21 03) 5 44 59
Dipl.-Hdl., Verw. Wiss. Ass. (Erziehungswissenschaft)
- Keller, Rudi, Mutter-Ey-Str. 1, 4000 Düsseldorf 1, F. 32 76 17
Dr. phil., Wiss. Ass. (Deutsche Philologie und Linguistik)
- Knabe-Le Piouf, Danielle, Unkeler Str. 17, 5000 Köln 41
(Romanistik)
- Knapp, Karl Friedrich, Holländer Str. 59, 7750 Konstanz-Litzelstetten,
Verw. Wiss. Ass. (Anglistik)
- Koblitz, Joachim, Ickerswarder Straße 198, 4000 Düsseldorf 13
Dipl.-Pädagoge, Verw. Wiss. Ass. (Erziehungswissenschaft)
- Kreutzkam, Joachim, Brucker Holt 56–60, 4300 Essen,
Dr. phil. (Philosophie)
- Krumeich, Gerd, Im Grund 58, 4000 Düsseldorf 30, F. 45 14 21
Wiss. Ass. (Neuere Geschichte)
- Kuhs, Elisabeth, Stephaniensstr. 30, 4000 Düsseldorf 1,
(Romanistik)
- Kunz, Werner, Werderstr. 35, 6900 Heidelberg,
Dr., Studiengruppe für Systemforschung e. V., Abteilung Dokumentation,
(Philosophie)
- Kurz, Gerhard, Josten Allee 16, 4040 Neuss, F. Neuss 54 63 14
Dr. phil. Wiss. Ass. (Neuere Germanistik)
- Leggewie, Otto, Drususstraße 20, 4000 Düsseldorf 11, F. 5 12 63
Ltd. Min.-Rat (Latein und Griechisch)

- Lennertz, Franz-Josef, Gymnasium Moltkestraße, 5270 Gummersbach
F. (0 22 61) 2 15 54
Studiendirektor am Bezirksseminar für das Lehramt am Gymnasium in
Gummersbach (Erziehungswissenschaft)
- Leube, Christiane, Gothastraße 42, 5205 St. Augustin
Dr. phil. (Romanistik)
- Lüth, Johann Christoph, Händelstraße 28, 4010 Hilden, F. (0 21 03) 4 33 21
Dr. phil., Wiss. Ass. (Erziehungswissenschaft)
- Märtens, Jürgen, Rheinstraße 8, 4000 Düsseldorf 13, F. 71 77 40
Wiss. Hilfskraft (Anglistik)
- Malms, Johannes, Wallrafstr. 19, 4040 Neuss
Dr., Oberschulrat beim Schulkollegium in Düsseldorf (Latein)
- Mindé, Bernward, Düsseldorfer Straße 20, 4000 Düsseldorf 11
(Romanistik)
- Neubauer, Walter, Auf dem Stephansberg 42, 5309 Meckenheim,
Dr. phil., o. Prof. an der PH Rheinland, Abt. Bonn (Psychologie – Entwick-
lungs- und Erziehungspsychologie)
- Neuhaus-Koch, Ariane, Königstr. 14, 5300 Bonn, F. (0 22 21) 63 91 46
Wiss. Ang. (Neuere Germanistik)
- Nicolin, Friedhelm, Forststraße 11, 5300 Bonn-Röttgen, F. (9 01) 25 11 07
Dr. phil., o. Prof. an der Pädagogischen Hochschule Rheinland, Abteilung
Neuss (Erziehungswissenschaft)
- Ognibeni, Georg, Geieckener Straße 176, 4050 Mönchengladbach 2
Verw. Wiss. Ass. (Anglistik)
- Opitz, Matthias, Am Fahlenberg 5, 5171 Welz über Jülich
Dr. phil. (Alte Geschichte)
- Osterwald, Udo, Roggenkamp 8, 5800 Hagen
Dr. paed., Dipl.-Pädagoge, Akademischer Oberrat an der Pädagogischen
Hochschule Ruhr, Abteilung Hagen (Erziehungswissenschaft)
- Paar, Ilse, Schönwasserstr. 12, 4150 Krefeld,
Dr. phil. (Alte Geschichte)
- Petry, Ludwig, Zeisigweg 12, 4005 Meerbusch-Ilverich,
Regierungsdirektor, Referent im Kultusministerium (Erziehungswissen-
schaft – Bildungspolitik)
- Pinelli, Jean, Schützenstraße 66, 4000 Düsseldorf 1, F. 36 22 04
(Romanistik)
- Pöling, Hans Joachim, Talstr. 1, 4020 Mettmann,
Verw. Wiss. Ass. (Anglistik)
- Pott, Hans-Georg, Blumenstraße 22, 4508 Bohmte, F., (0 54 71) 22 41
Dr. phil., Wiss. Ass. (Neuere Germanistik)
- Radtke, Günter, Witzfeldstr. 52, 4005 Meerbusch 1,
Dr. phil., Dipl.-Kaufmann (Sozialwissenschaft)
- Redder, Angelika, Heinrichstr. 60, 4000 Düsseldorf 1, F. 63 81 79
Wiss. Hilfskraft (Allgemeine Sprachwissenschaft)
- Rehbein, Jochen, Merkurstraße 50, 4000 Düsseldorf 1, F. 34 73 79
Dr. phil., Wiss. Ass. (Allgemeine Sprachwissenschaft)
- Rettig, Wolfgang, Vellbrüggener Str. 61, 4040 Neuss 21, F. Neuss-Norf 27 72
Dr. phil., Wiss. Ass. (Romanistik)

- Richter, Karin-Sophie, Bruchhausener Str. 21, 5605 Erkrath-Hochdahl
Dr. paed., Dipl.-Pädagogin, Wiss. Ass. (Erziehungswissenschaft)
- Richthofen, Alice von, Leostraße 76, 4000 Düsseldorf 11, F. 57 59 60
(Romanistik)
- Roddewig, Marcella, Metzkauser Straße 21, 4000 Düsseldorf 12, F. 28 94 95
Dr. phil. (Romanistik)
- Romero, Joaquin, Burgplatz 12, 4000 Düsseldorf 1,
(Romanistik)
- Röhrs, Dieter-Georg, Steinstraße 44, 4000 Düsseldorf 22, F. 20 13 50
Ministerialrat im Kultusministerium NRW (Erziehungs- und Schulrecht)
- Rotter, Frank, Herderstraße 77, 4000 Düsseldorf 1, F. 66 96 65
Dr. jur., Wiss. Ass. (Philosophie)
- Sánchez Otero, José, Christophstr. 52, 4000 Düsseldorf 1,
(Romanistik)
- Scharf, Hans-Werner, Obschwarzbach 27, 4020 Mettmann 1,
F. (0 21 28) 52 63
M. A., Wiss. Ass. (Deutsche Philologie und Linguistik)
- Scheib, Günter, Mettmanner Str. 57, 4010 Hilden, F. (0 21 03) 5 05 71
Studienrat (Erziehungswissenschaft)
- Schirdewahn, Johannes, Ostwall 225, 4150 Krefeld, F. (97) 6 58 39
Oberschulrat am Landesinstitut für schulpädagogische Bildung, Düsseldorf (Erziehungswissenschaft)
- Schmidt, Ulrich, Sömmeringstraße 78, 5000 Köln 30 F. (02 21) 52 74 97
Dipl.-Psychologe, Verw. Wiss. Ass. (Psychologie – Entwicklungs- und Erziehungspsychologie)
- Schmitz, Bernhard, Gurlittstr. 8, 4000 Düsseldorf 1
Dipl.-Math. (Erziehungswissenschaft)
- Scholtz, Ulrike, Lanzstraße 41, 6200 Wiesbaden, F. (0 61 21) 52 07 07
Dr. phil., Wiss. Ass. (Anglistik)
- Scholz, Heinz, Graf-Recke-Straße 42, 4000 Düsseldorf 1, F. 66 09 25
Dr. phil., Dozent an der Musikhochschule Köln und am Robert-Schuman-Institut Düsseldorf (Phonetik – Sprechkunde)
- Schormann, Gerd, Georgstr. 36, 5300 Bonn, F. (0 22 21) 65 54 81
Dr. phil., Wiss. Ass. (Neuere Geschichte)
- Schreckenberg, Wilhelm, Holbeinweg 3, 4000 Düsseldorf 34,
F. (02 03) 74 61 47
Dr. phil., Oberstudiendirektor, Leiter des Staatlichen Bezirksamts für das Lehramt am Gymnasium in Düsseldorf (I) (Didaktik des erziehungswissenschaftlichen Unterrichts)
- Seidel, Therese, Ickeswarder Straße 17, 4000 Düsseldorf 13, F. 76 56 11
Dr. phil., Wiss. Ass. (Anglistik)
- Siegmund, Rainer, Bahnhofstr. 10, 6330 Wetzlar, F. 3 11-20 23
Dipl.-Psych. (Erziehungswissenschaft)
- Simon-Schaefer, Roland, Wildenbruchstraße 55, 4000 Düsseldorf 11,
Dr. phil. (Philosophie)
- Stein, Guido, Gilbachstraße 58, 4040 Neuss, F. 47 16 99
Dr., Studiendirektor (Didaktik des Deutschunterrichts)

- Steinhaus, Hubert, Schwalbenstraße 10, 4401 Altenberge, F. (0 25 05) 15 98
Dr. phil., o. Prof. für Allgemeine Pädagogik an der Pädagogischen Hochschule Westfalen-Lippe, Abt. Münster (Erziehungswissenschaft)
- Steuber, Hartmut, Friedrich-Lau-Straße 26, 4000 Düsseldorf 30, F. 43 68 94
Wiss. Ass. (Erziehungswissenschaft)
- Stillers, Rainer, Am Broichgraben 74, 4000 Düsseldorf 13, F. 79 04 74
Verw. Wiss. Ass. (Romanistik)
- Strosetzki, Christoph, Hubertusweg 90, 4040 Neuss, F. 46 51 65
Wiss. Hilfskraft (Romanistik)
- Süssmuth, Rita, Droste-Hülshoff-Straße 1, 4040 Neuss, F. Neuss 40 05 05
Dr. phil., o. Professorin an der Pädagogischen Hochschule Ruhr, Abteilung Dortmund (Erziehungswissenschaft)
- Tack, Reiner, Hauptstr. 97, 5340 Bad Honnef 1, F. (0 22 24) 33 67
Dr. phil., Schulkollegium Düsseldorf (Philosophie)
- Tenhaken, Hans Paul, Am Kleianskreuz 25, 4000 Düsseldorf 31,
M. A., Wiss. Ass. (Anglistik)
- Tepe, Peter, Ackerstr. 137, 4000 Düsseldorf 1,
(Philosophie)
- Trösser, Michael, Burghofstr. 96b. Höhne, 4000 Düsseldorf, F. 31 34 46
(Allgemeine Sprachwissenschaft)
- Ullmer-Ehrich, Veronika, Sonnbornstr. 44, 4000 Düsseldorf 12, F. 28 16 12
Dr. phil., Wiss. Ass. (Allgemeine Sprachwissenschaft)
- Vacano, Otfried von, Edelweißstr. 52, 4044 Kaarst 2, F. Neuss 60 16 06
Dr. phil., Wiss. Ass. (Alte Geschichte)
- Van de Sandt, Rita, Leostraße 42, 4000 Düsseldorf 11, F. 57 85 26
Dr. paed., Dipl. Päd. (Erziehungswissenschaft)
- Vaz-Pires, Maria Nathalia Rodrigues, Helfta-Seminar, Kaesenstr. 14/16,
5000 Köln 1, F. 31-80 21
(Portugiesisch)
- Werner, Edeltraud, Senefelderweg 11, 4000 Düsseldorf 13,
Verw. Wiss. Ass. (Romanistik)
- Wersebe, Irene von, Ürziger Str. 2, 5300 Bonn-Bad Godesberg,
Dipl.-Soz., Verw. Wiss. Ass. (Sozialwissenschaft)
- Wippel, Günter, Bunsenweg 6, 4130 Moers, F. (0 28 41) 2 77 31
Dr. phil. (Russisch)
- Ziegler, Ruprecht, Brücke 2, 4040 Neuss 1, F. 54 46 07
Wiss. Ass. (Alte Geschichte)
- Zinke, Jochen, Bahnhofstraße 125, 4420 Coesfeld, F. (0 25 41) 64 74
Dr. phil., Wiss. Ass. (Neuere Germanistik)

Institute und Seminare

Philosophisches Institut

(Gebäude 23.21, Ebene 04)

Direktor: o. Prof. Dr. Dr. Alwin Diemer, F. 3 11-29 12

Sekretariat: Eva-M. Stüwe, F. 3 11-29 12

Wiss. Rat und Prof. Dr. Gert König, F. 3 11-29 15

apl. Prof. Dr. Rudolf Heinz, F. 3 11-29 18

Wiss. Ass.: Hartmut Brands (F. 3 11-29 20), Klaus Jürgen Düsberg

(F. 3 11-29 19), Priv.-Doz. Dr. Wolfram Högbebe (F. 3 11-29 20),

Dr. Frank Rotter (F. 3 11-29 19)

Wiss. Hilfskraft: Dr. Ulrike Hinke

Forschungsabteilung für Wissenschaftstheorie:

Leiter: Wiss. Rat und Prof. Dr. Lutz Geldsetzer, F. 3 11-29 14

Forschungsabteilung für philosophische Information und Dokumentation:

Leiter: Wiss. Rat und Prof. Dr. Norbert Henrichs, F. 3 11-29 13

Sekretariat: Ingeborg Zeller, F. 3 11-29 13

Wiss. Mitarbeiter: Gérard Dubrulle (F. 3 11-29 21), Monique Jucquois-Delpierre

Techn. Mitarbeiter: Ingrid Kochs (F. 3 11-29 22), Renata Schafstaedt (F. 3 11-29 22), Margot Voss

Bibliothek (Ebene 03): N. N., F. 3 11-29 16

Erziehungswissenschaftliches Institut

(Gebäude 23.03, Ebene 01, und Gebäude 23.02, Ebene 02)

Geschäftsführung: Prof. Dr. Volker Krumm

Sekretariat: Alice Szczesny, F. 3 11-20 39

Lehrstuhl I

o. Prof. Dr. Wolfgang Kramp, F. 3 11-28 57

Sekretariat: Erika Mendel, F. 3 11-20 85

Akademischer Oberrat: Dr. Dieter Margies, F. 3 11-21 37

Wiss. Ass.: Dr. Robert F. Antoch (F. 3 11-21 45), Dr. Johann Ch. Lüth, (F. 3 11-21 35), Hartmut Steuber (F. 3 11-28 53)

Wiss. Hilfskräfte: N. N. (F. 3 11-2037), N. N. (F. 3 11-2853)

Lehrstuhl II

o. Prof. Dr. Volker Krumm, F. 3 11-20 39

Sekretariat: Alice Szczesny, F. 3 11-20 39

Akademischer Rat: Dr. Lutz F. Hornke, F. 3 11-21 46

Verw. Wiss. Ass.: Dipl.-Hdl. Hans Peter Jehle (F. 3 11-21 34),
Dipl.-Päd. Joachim Koblitz (F. 3 11-21 33), Dipl.-Psych. Rainer Siegmund
(F. 3 11-20 23)

Lehrstuhl III

o. Prof. Dr. Gerhard Wehle, F. 3 11-28 59

Sekretariat: Ilse Koenemann, F. 3 11-20 38

Akademischer Oberrat: Dr. Paul Merkert, F. 3 11-21 36

Wiss. Ass. Dr. Karin-Sophie Richter, F. 3 11-30 27

Studienprofessor: N. N., F. 3 11-34 74

Abt. Entwicklungs- und Erziehungspsychologie

o. Prof. Dr. Horst Nickel, F. 3 11-21 30

Sekretariat: Christel Brügge, F. 3 11-21 30

Akademischer Oberrat: Dr. Hans-Jörg Fenner, F. 3 11-21 32

Wiss. Ang.: Dr. Jan-Jakob Heemskerk, F. 3 11-21 31

Verw. Wiss. Ass.: Dipl.-Psych. Ulrich Schmidt, F. 3 11-26 37

Wiss. Hilfskraft: Eckhard Abramowski, Dipl.-Psych. Ingrid Arora
(F. 3 11-32 42)

Forschungsassistenten: Dipl.-Psych. Klaus Hanßen (DFG),
Dr. Renate Lohmann-Falkner (DFG), F. 3 11-20 27

Bibliothek: Dipl. Bibl. Maria Guski, F. 3 11-20 36

Sozialwissenschaftliches Institut (Gebäude 23.31 Ebene 04)

o. Prof. N. N.

Sekretariat: N. N., F. 3 11-21 48

Akademische Oberrätin: Dr. Ursula Boos-Nünning, F. 3 11-31 23

Historisches Seminar (Gebäude 23.31)

Abteilung für Alte Geschichte (Ebene 05)

Lehrstuhl III

o. Prof. Dr. Dietmar Kienast, F. 3 11-29 94

Sekretariat: Herta vom Bovert, F. 3 11-29 94

Wiss. Ass.: Dr. Otfried von Vacano (F. 3 11-29 96), Ruprecht Ziegler
(F. 3 11-29 97), Raban von Haehling (F. 3 11-29 95)

Abteilung für Mittlere und Neuere Geschichte (Ebene 04, 05, 06)

Lehrstuhl I

o. Prof. Dr. Rudolf Hiestand, F. 3 11-29 38

Sekretariat: Rose Knapp, F. 3 11-29 38

Wiss. Ass.: Dr. Albrecht Graf Finckenstein (F. 3 11-29 40)

Lehrstuhl II

o. Prof. Dr. Wolfgang J. Mommsen, F. 3 11-29 26

Sekretariat: Astrid Greiner, F. 3 11-29 26

Akademische Oberräte: Priv.-Doz. Dr. Karl-Egon Lönne (F. 3 11-29 30),
Dr. Manfred Wüstenmeyer, (F. 3 11-29 29)

Studienrat i. H.: Rainer Bölling, F. 3 11-40 77

Wiss. Ass.: Gerd Krumeich (F. 3 11-40 85)

Verw. Wiss. Ass.: Wolfgang Mock, F. 3 11-40 84

Wiss. Hilfskräfte: Margrit van Hove (3 11-29 34),
Dittmar Dahlmann, M. A. (F. 3 11-40 86), Steffi Engert, M. A. (F. 3 11-40 86)

Lehrstuhl IV

o. Prof. Dr. Klaus Müller, F. 3 11-29 27

Sekretariat: Rose Knapp, F. 3 11-29 27

Wiss. Ass.: Priv.-Doz. Dr. Christoph Weber (F. 3 11-29 42), Dr. Gerhard Schormann (F. 3 11-29 41)

Wiss. Hilfskräfte: Julia Distler M. A., (F. 3 11-40 56), Ruth Tüllmann
(F. 3 11-40 60)

Lehrstuhl VI

o. Prof. Dr. Peter Hüttenberger, F. 3 11-30 20

Sekretariat: Margrit Steinborn, F. 3 11-34 00

Verw. Wiss. Ass.: Hein Hoebink M. A., F. 3 11-20 73

Abteilung für Wirtschaftsgeschichte (Ebene 05)

Lehrstuhl V

o. Prof. Dr. Karl Hardach, F. 3 11-40 14

Sekretariat: Angelika Liebrecht, F. 3 11-40 14

Wiss. Ass.: Dr. Ulrich Nocken, F. 3 11-40 20

Wiss. Hilfskraft: Dipl.-Volkswirt Stefan Wagner, F. 3 11-40 22

Wiss. Räte und Prof.: Dr. Hans Lemberg (F. 3 11-29 28), Dr. Josef Semmler
(F. 3 11-29 31)

Bibliothek: Dipl.-Bibl. Angelika Hermenau (F. 3 11-29 33),
Dipl.-Bibl. Helga Fahrnländer (F. 3 11-40 82)

Seminar für Allgemeine Sprachwissenschaft

(Gebäude 23.21, Ebene 01)

o. Prof. Dr. Dieter Wunderlich, F. 3 11-25 54

Sekretariat: Ursula Klauenflügel, F. 3 11-25 54

Wiss. Ass.: Dr. Konrad Ehlich (F. 3 11-29 25), Dr. Jochen Rehbein
(F. 3 11-29 25), Dr. Veronika Ullmer-Ehrich (F. 3 11-25 57)

Bibliothek: Karla Eßig, Bibl.-Ang., F. 3 11-29 52

Seminar für Klassische Philologie (Gebäude 23.21, Ebene 03)

o. Prof. Dr. Ilona Opelt, F. 3 11-29 90

Sekretariat: Ingeborg Anders, F. 3 11-29 90

Studienprofessor: Dr. Wolfgang Heimbecher, F. 3 11-29 91

apl. Prof.: Dr. Reinhard Häußler, F. 3 11-41 38

Wiss. Ass.: Dr. Herwig Brandt, F. 3 11-29 92

Bibliothek: Mariana Trosdorff, Bibl.-Ang., F. 3 11-29 93

Germanistisches Seminar (Gebäude 23.21, Ebene 01 und 02)

Lehrstuhl I

o. Prof. Dr. Georg Stötzel, F. 3 11-29 43

Sekretariat: Ria Scherschel, F. 3 11-29 44

Wiss. Rat u. Prof.: Dr. Herbert Ernst Wiegand, F. 3 11-29 43

Akademischer Oberrat: Dr. Volker Beeh, F. 3 11-29 89

Wiss. Ass.: Dr. Rudi Keller (F. 3 11-29 45), Dr. Ludwig Jäger (F. 3 11-29 46),
Hans-Werner Scharf

Verw. Wiss. Ass.: Gabriel Falkenberg (F. 3 11-29 45)

Lehrstuhl II

o. Prof. Dr. Manfred Windfuhr, F. 3 11-29 50

Sekretariat: Dina Meyer, F. 3 11-29 50

Akademischer Oberrat: Winfried Hartkopf, F. 3 11-30 04

Akademische Oberrätin: Dr. Gertrude Cepl-Kaufmann, F. 3 11-30 04

Wiss. Ass.: Dr. Jochen Zinke, F. 3 11-29 51

Wiss. Ang. Ariane Neuhaus-Koch, F. 3 11-29 51

Lehrstuhl III

o. Prof. Dr. Gert Kaiser, F. 3 11-29 53

Sekretariat: Cäcilia Wilsmann, F. 3 11-29 53

Akademische Oberrätin: Dr. Barbara Haupt, F. 3 11-29 55

Verw. Wiss. Ass.: Helmut Brall (F. 3 11-29 54),
Petra Giloy (F. 3 11-29 54)

Lehrstuhl IV

o. Prof. Dr. Herbert Anton, F. 3 11-29 47

Sekretariat: Helga Nitschke, F. 3 11-29 47

Wiss. Ass.: Dr. Manfred Frank (F. 3 11-29 48), Dr. Jochen Hörisch (F. 3 11-29 49), Dr. Gerhard Kurz (F. 3 11-29 48), Dr. Hans-Georg Pott (F. 3 11-29 48)

Bibliothek: Karla Eßig, Bibl.-Ang., F. 3 11-29 52

Anglistisches Institut (Gebäude 23.21, Ebene U1 und 01)

Lehrstuhl I

o. Prof. Dr. Helmut A. Benning, F. 3 11-29 61

Sekretariat: Elisabeth Merziger, F. 3 11-29 61

Studienrätin i. H.: Dr. Ulrike Kaiser, F. 3 11-29 62

Wiss. Ass.: Dr. Wilhelm Busse, Hans Paul Tenhaken, M. A. (F. 3 11-29 62), N. N.

Verw. Wiss. Ass.: Karl Friedrich Knapp (F. 3 11-29 62),

Lektor: Richard Gary Hooton, M. A., F. 3 11-29 69

Lehrstuhl II

o. Prof. Dr. Herbert Rauter, F. 3 11-29 56

Sekretariat: Adelheid Pohlmann, F. 3 11-29 56

Studienprofessor: Dr. Hans-Lothar Meyer, F. 3 11-29 58

Akademischer Oberrat: Dr. Josef Haslag (F. 3 11-29 58)

Akademischer Rat: Dr. Dietmar Class, F. 3 11-29 59

Wiss. Ass.: Dr. Ulrike Scholtz (F. 3 11-29 57), Dr. Therese Seidel (F. 3 11-29 57)

Lektorin: Elizabeth Wendell, M. A., F. 3 11-29 59

Wiss. Hilfskraft: Jürgen Märtens, F. 3 11-29 57

Lehrstuhl III

o. Prof. Dr. Hubertus Schulte Herbrüggen, F. 3 11-29 63

Sekretariat: Ursula Schenke, F. 3 11-29 63

Lektorin: Louise Nieroba, B. A., F. 3 11-29 68

Verw. Wiss. Ass.: Georg Ognibeni (F. 3 11-30 26), Hans Joachim Pöling (F. 3 11-29 65)

Lehrstuhl IV

o. Prof. Dr. Rainer Lengeler, F. 3 11-29 64

Lektorin: Sandra Brunsberg, M. A., F. 3 11-31 51

Wiss. Ass.: Dr. Manfred Beyer (F. 3 11-31 52), N.N.

Wiss. Rat u. Prof.: Dr. Lienhard Legenhausen, F. 3 11-30 66

Bibliothek: Rolf Berninghaus, Bibl.-Ang., F. 3 11-29 67

Romanisches Seminar (Gebäude 23.21, Ebene 01 und 02)

Geschäftsführung: Prof. Dr. Peter Wunderli
Sekretariat: Ingeborg Schünke, F. 3 11-29 87

Lehrstuhl I

o. Prof. Dr. Ludwig Schrader, F. 3 11-29 73
Sekretariat: Ingeborg Schünke, F. 3 11-29 87
Wiss. Ass.: Dr. Karl Hölz, F. 3 11-29 81
Verw. Wiss. Ass.: Rainer Stillers, F. 3 11-29 81

Lehrstuhl II

o. Prof. Dr. Manfred Höfler, F. 3 11-29 84
Sekretariat: Ingeborg Schünke, F. 3 11-29 87
Wiss. Ass.: Dr. Wolfgang Rettig (F. 3 11-29 83), N. N.

Lehrstuhl III

o. Prof. Dr. Fritz Nies, F. 3 11-29 72
Sekretariat: Irmgard Schniepp, F. 3 11-29 86
Wiss. Ass.: Priv.-Doz. Dr. Edward Reichel, F. 3 11-29 77, N. N.

Lehrstuhl IV

o. Prof. Dr. Peter Wunderli, F. 3 11-29 70
Sekretariat: Gundrun Schneider, F. 3 11-29 88
Verw. Wiss. Ass.: Karola Benthin (F. 3 11-29 74), Edeltraud Werner (F. 3 11-29 74)

Wiss. Rat und Prof.: Dr. Siegfried Jüttner, F. 3 11-25 58

Akademische Oberräte: Klaus-Dieter Drissen (F. 3 11-29 79), Dr. Barbara von Gemmingen-Obstfelder (F. 3 11-29 82)

Akademischer Rat: Dr. Jürgen Rehbein, F. 3 11-29 77

Oberstudienrätin i. H.: Dr. Ute van Runset, F. 3 11-21 28

Lektoren: Dr. Giuliana Attolini (F. 3 11-29 85), Pierre Berrut (F. 3 11-29 76), Dr. Bienvenido de la Fuente (F. 3 11-29 85), Jean-Pierre Lehoussé (F. 3 11-29 76), N. N.

Bibliothek: Dipl.-Bibl. Ruth Joks, F. 3 11-29 80

Lehrveranstaltungen Wintersemester 1977/78

(vgl. auch Vorlesungsankündigungen – Für Hörer aller Fakultäten – S. 59)
(Änderungen vorbehalten)

I. Philosophie

Vorlesungen

- | | |
|---|------------|
| 1. Philosophie der Antike
(Philosophiegeschichte I)
Di. 16–18 (2stündig) | König |
| 2. Philosophie der Neuzeit
(Philosophiegeschichte III)
Fr. 9–11 (2stündig) | Geldsetzer |
| 3. Von Kant zu Hegel
(Philosophiegeschichte III)
Mi. 14–16 (2stündig) | Diemer |
| 4. Einführung in die Logik
(2stündig) | N. N. |
| 5. Erkenntnistheorie
(Systematik III)
Mi. 16–18 (2stündig) | König |
| 6. Einführung in die Sprachphilosophie
(Systematik III)
Do. 9–11 (2stündig) | Diemer |
| 7. Einführung in die praktische Philosophie
(philosophische Handlungslehre)
Di. 9–11 (2stündig) | Diemer |
| 8. Geschichtsphilosophie
Mo. 16–17 (1stündig) | Geldsetzer |
| 9. Philosophie der Kunst I
Mo. 18–20 (2stündig) | Heinz |
| 10. Idee und Wesen. Die aristotelische und
platonische Semantik
Fr. 9–11 (2stündig) | Hogrebe |
| 11. Homo Faber. Zur Anthropologie der
Technik
Fr. 11–13 (2stündig) | Huning |
| 12. Didaktik des Philosophieunterrichts
Do. 14–15 (1stündig) | Becker |

Proseminare

- | | |
|--|----------------|
| 13. Einführung in die Philosophie anhand von Kant: Prolegomena
Fr. 11–13 (2stündig) | Geldsetzer |
| 14. Historische und systematische Einführung in die Philosophie
Di. 9–11 (2stündig) | Hogrebe |
| 15. Einführung in die Logik
Mo. 16–18 (2stündig) | Brands |
| 16. Aristoteles, Politik
Do. 14–16 (2stündig) | Rotter |
| 17. J. Locke, Über die Regierung
Di. 16–18 (2stündig) | Düsberg |
| 18. Nicolai Hartmann, Zur Grundlegung der Ontologie
Di. 18–20 (2stündig) | König |
| 19. Einführung in die Wissenschaftstheorie
Max Webers
Mo. 9–11 (2stündig) | Simon-Schaefer |
| 20. Ausgewählte Probleme des kritischen Rationalismus
Mo. 18–20 (2stündig) | Hinke |
| 21. Was heißt Materialismus?
Di. 9–11 (2stündig) | Heinz/Tepe |
| 22. Texte zur Wissenschaftsgeschichte
Mi. 11–13 (2stündig) | Dubrulle |
| 23. Atheismus und Religionskritik im Abendland
Fr. 14–16 (2stündig) | Tack |
| 24. Philosophische Probleme der Medizin
Do. 11–13 (2stündig) | Diemer |

Hauptseminare

- | | |
|---|------------------|
| 25. Heidegger, Ausgewählte Texte
Mi. 14–16 (2stündig) | Geldsetzer/König |
| 26. Quine, The roots of reference
Di. 16–18 (2stündig) | Hogrebe |
| 27. Informationswissenschaftliche Hermeneutik
Di. 11–13 (2stündig) | Diemer/Henrichs |
| 28. Th. Kuhn, Die Entstehung des Neuen
Di. 14–16 (2stündig) | König |
| 29. Seminar zur Vorlesung: Philosophie der Kunst I
Fr. 9–11 (2stündig) | Heinz |
| 30. Wissenschaftstheorie der Psychoanalyse
Do. 16–18 (2stündig) | Heinz/Rotter |

Lehrveranstaltungen Wintersemester 1977/78

(vgl. auch Vorlesungsankündigungen – Für Hörer aller Fakultäten – S. 59)
(Änderungen vorbehalten)

I. Philosophie

Vorlesungen

- | | |
|---|------------|
| 1. Philosophie der Antike
(Philosophiegeschichte I)
Di. 16–18 (2stündig) | König |
| 2. Philosophie der Neuzeit
(Philosophiegeschichte III)
Fr. 9–11 (2stündig) | Geldsetzer |
| 3. Von Kant zu Hegel
(Philosophiegeschichte III)
Mi. 14–16 (2stündig) | Diemer |
| 4. Einführung in die Logik
(2stündig) | N. N. |
| 5. Erkenntnistheorie
(Systematik III)
Mi. 16–18 (2stündig) | König |
| 6. Einführung in die Sprachphilosophie
(Systematik III)
Do. 9–11 (2stündig) | Diemer |
| 7. Einführung in die praktische Philosophie
(philosophische Handlungslehre)
Di. 9–11 (2stündig) | Diemer |
| 8. Geschichtsphilosophie
Mo. 16–17 (1stündig) | Geldsetzer |
| 9. Philosophie der Kunst I
Mo. 18–20 (2stündig) | Heinz |
| 10. Idee und Wesen. Die aristotelische und
platonische Semantik
Fr. 9–11 (2stündig) | Hogrebe |
| 11. Homo Faber. Zur Anthropologie der
Technik
Fr. 11–13 (2stündig) | Huning |
| 12. Didaktik des Philosophieunterrichts
Do. 14–15 (1stündig) | Becker |

Proseminare

- | | |
|--|----------------|
| 13. Einführung in die Philosophie anhand von Kant: Prolegomena
Fr. 11–13 (2stündig) | Geldsetzer |
| 14. Historische und systematische Einführung in die Philosophie
Di. 9–11 (2stündig) | Hogrebe |
| 15. Einführung in die Logik
Mo. 16–18 (2stündig) | Brands |
| 16. Aristoteles, Politik
Do. 14–16 (2stündig) | Rotter |
| 17. J. Locke, Über die Regierung
Di. 16–18 (2stündig) | Düsberg |
| 18. Nicolai Hartmann, Zur Grundlegung der Ontologie
Di. 18–20 (2stündig) | König |
| 19. Einführung in die Wissenschaftstheorie
Max Webers
Mo. 9–11 (2stündig) | Simon-Schaefer |
| 20. Ausgewählte Probleme des kritischen Rationalismus
Mo. 18–20 (2stündig) | Hinke |
| 21. Was heißt Materialismus?
Di. 9–11 (2stündig) | Heinz/Tepe |
| 22. Texte zur Wissenschaftsgeschichte
Mi. 11–13 (2stündig) | Dubrulle |
| 23. Atheismus und Religionskritik im Abendland
Fr. 14–16 (2stündig) | Tack |
| 24. Philosophische Probleme der Medizin
Do. 11–13 (2stündig) | Diemer |

Hauptseminare

- | | |
|---|------------------|
| 25. Heidegger, Ausgewählte Texte
Mi. 14–16 (2stündig) | Geldsetzer/König |
| 26. Quine, The roots of reference
Di. 16–18 (2stündig) | Hogrebe |
| 27. Informationswissenschaftliche Hermeneutik
Di. 11–13 (2stündig) | Diemer/Henrichs |
| 28. Th. Kuhn, Die Entstehung des Neuen
Di. 14–16 (2stündig) | König |
| 29. Seminar zur Vorlesung: Philosophie der Kunst I
Fr. 9–11 (2stündig) | Heinz |
| 30. Wissenschaftstheorie der Psychoanalyse
Do. 16–18 (2stündig) | Heinz/Rotter |

- | | |
|---|--------|
| 31. Bedürfnisse. Analysen zu den Grundlagen der Technik
Fr. 14–16 (2stündig) | Huning |
| 32. Probleme des Philosophieunterrichts
Do. 16–18 (2stündig) | Becker |

Wissenschaftswissenschaft

Seminar

- | | |
|--|------------------|
| 33. Ausgewählte Probleme moderner Wissenschaftswissenschaft
Ort und Zeit nach Vereinbarung (2stündig) | Diemer/Kreutzkam |
|--|------------------|

Informationswissenschaft

Vorlesungen

- | | |
|---|------------|
| 34. Einführung in die Informationsorganisation
Mi. 16–18 (2stündig) | Henrichs |
| 35. Informationsmethodik II
(Informationsverwaltung)
Mo. 14–16 (2stündig) | Henrichs |
| 36. Einführung in die Informationssoziologie
Mo. 16–18 (2stündig) | Henrichs |
| 37. Die Nutzung bibliographischer Hilfsmittel und Informationsdienste für die wissenschaftliche Arbeit in Studium und Forschung. Mit praktischen Übungen
Di. 14–15 (1stündig) | Gattermann |
| 38. Struktur und Organisation der Bibliothekswesens in Deutschland (Bibliothekstypen, Verbundnetze, Kooperation mit Dokumentations- und Informationsstellen).
Mit Kolloquium
Di. 15–16 (1stündig) | Gattermann |

Proseminare

- | | |
|--|----------|
| 39. Grundbegriffe der Information und Dokumentation
Mo. 16–18 (2stündig) | Dubrulle |
| 40. Probleme der Standardisierung im Informations- und Dokumentationsbereich
Di. 14–16 (2stündig) | Dubrulle |

Hauptseminare

- | | |
|--|-----------------|
| 41. Informationswissenschaft und Massenkommunikation
Di. 16–18 (2stündig) | Henrichs |
| 42. Informationswissenschaftliche Hermeneutik
Di. 11–13 (2stündig) | Diemer/Henrichs |

Kolloquien

43. Theorie und Praxis der Informationsverarbeitung
Mo. 18–20 (14täglich, 2stündig) Diemer/Dubrulle/Gattermann/Henrichs
44. Wissenschaftstheoretische Grundlagen der Informationswissenschaften
Nach Vereinbarung (14täglich, 2 stündig) Dubrulle/Henrichs

Praktikum

45. Methodenpraktikum
nach Vereinbarung (wöchentlich, halbtägig) Dubrulle/Henrichs

II. Erziehungswissenschaft

Allgemeine Erziehungswissenschaft

Vorlesungen

46. Erziehung als Gegenstand der Wissenschaft (Allgemeine Erziehungswissenschaft I – EWK 1.1; Kl.)
Do. 9–11 (2stündig)
Hörsaal 3 E Wehle
47. Einführung in die Erziehungsberatung (Allgemeine Erziehungswissenschaft II – EWK 2.3; Kl.)
Di. 14–16 (2stündig)
Hörsaal 3 C Raatz
48. Lerntheoretische Grundbegriffe (EWK 2.3)
Di. 12–13 (1stündig)
Hörsaal 3 C Hornke

Proseminare

49. Einführung in das Studium der Erziehungswissenschaft (für Hauptfachstudenten)
Do. 9–13 (4stündig)
Gebäude 23.03, Ebene 01, Raum 41 Antoch/Steuber
50. Grundfragen der Erziehungswissenschaft (EWK 1.3) (nur für ausländische Studierende)
Fr. 14–16 (2stündig)
Gebäude 23.11, Ebene 03, Raum 23 Merkert
51. Das dialogische Erziehungsprinzip bei Martin Buber (EWK 1.3)
Mo. 11–13 (2stündig)
Gebäude 23.03, Ebene 01, Raum 41 Van de Sandt

- | | |
|--|----------|
| 52. Voraussetzungen und Anwendung der „Naiven Verhaltenstheorie“ in Erziehung und Unterricht (EWK 1.3/3.4)
Mi. 11–13 (2stündig)
Gebäude 23.11, Ebene 03, Raum 23 | Siegmund |
| 53. Erziehungsziele (EWK 1.4)
Fr. 11–13 (2stündig)
Gebäude 23.03, Ebene 01, Raum 41 | Merkert |
| 54. Erziehungsmittel (EWK 1.4)
Do. 16–18 (2stündig)
Gebäude 23.03, Ebene 01, Raum 41 | Bonk |
| 55. Erziehungsstile (EWK 1.4)
Fr. 9–11 (2stündig)
Gebäude 23.03, Ebene 01, Raum 41 | Merkert |
| 56. Pädagogische Analytik der Wirklichkeit als Voraussetzung erziehungswissenschaftlicher Begriffsbildung (EWK 1.4; Kl.)
Do. 18–20 (2stündig)
Gebäude 23.03, Ebene 01, Raum 41 | Richter |
| 57. Selbstkontrolle (EWK 2.2; Kl.) (Proseminar für Fortgeschrittene; nur für Hauptfachstudenten)
Fr. 11–13 (2stündig)
Gebäude 23.03, Ebene 01, Raum 43 | Krumm |
| 58. Beratung in der Erziehung (EWK 2.3)
Mi. 16–18 (2stündig)
Gebäude 23.03, Ebene 01, Raum 41 | Hohmann |
| 59. Aspekte der Bildungssoziologie: Familie und Vorschulerziehung (EWK 2.4)
Do. 11–13 (2stündig)
Gebäude 23.03, Ebene 01, Raum 43 | Merkert |

Mittelseminare

- | | |
|---|----------|
| 60. Das Verhältnis von Theorie und Praxis als Kernproblem der Erziehungswissenschaft (EWK 1.1)
Mi. 16–18 (2stündig)
Gebäude 23.11, Ebene 03, Raum 22 | Steuber |
| 61. Grundfragen ästhetischer Erziehung (EWK 1.1)
Mi. 16–18 (2stündig)
Gebäude 23.11, Ebene 03, Raum 23 | Richter |
| 62. Die Grundlagen des europäischen Bildungsdenkens im griechisch-römischen Altertum: Interpretation ausgewählter Texte (EWK 1.3)
Di. 14–16 (2stündig)
Gebäude 23.03, Ebene 01, Raum 41 | Margies |
| 63. Bildung und gesellschaftliches Bewußtsein (EWK 1.3)
Di. 11–13 (2stündig)
Gebäude 23.03, Ebene 01, Raum 41 | Heldmann |

64. Schleiermachers Theorie der Erziehung Lüth
(EWK 1.3)
Di. 16–18 (2stündig)
Gebäude 23.03, Ebene 01, Raum 41
65. Aspekte systematischer Erziehungstheorie Nicolin
– dargestellt an W. Flitner u. a. – (EWK 1.3)
Do. 16–18 (2stündig)
Gebäude 23.03, Ebene 01, Raum 43
66. Norm- und Zielfragen in der Pädagogik Wehle
(EWK 1.4; Kl.)
Mo. 14–16 (2stündig)
Gebäude 23.03, Ebene 01, Raum 41

Hauptseminare

67. Kritik und Metakritik der Praxeologie: Studien zu Derbolavs „Pädagogik und Politik“ Merkert
(EWK 1.3/3.2)
Do. 9–11 (2stündig)
Gebäude 23.03, Ebene 01, Raum 43
68. Diskussion wissenschaftlicher Arbeiten zum Problemkreis pädagogischer Diagnostik (Projektseminar – EWK 2.3/4.4) Hornke
Fr. 14–16 (2stündig)
Gebäude 23.03, Ebene 01, Raum 41

Oberseminare

69. Abstract und Rezension: Anleitung zur kritischen Auswertung erziehungswissenschaftlicher Neuerscheinungen Wehle
Mo. 18–20 (2stündig)
Gebäude 23.03, Ebene 01, Raum 41
70. Anlage und Durchführung erziehungswissenschaftlicher Untersuchungen (für Diplomanden und Doktoranden) Krumm
Di. 18–20 (2stündig)
Gebäude 23.03, Ebene 01, Raum 41

Praxisstudien

71. Einführung in das Praktikum I Antoch
(für Hauptfachstudenten)
Di. 14–16 (2stündig)
Gebäude 23.11, Ebene 03, Raum 23

Methodenkurse

72. Methoden der empirischen Forschung I Dönhoff
Di. 14–18 (4stündig)
Gebäude 23.03, Ebene 01, Raum 43
73. Methoden der empirischen Forschung III: Hornke
Untersuchungsplanung und Datenerhebungstechniken
Di. 9–11, Fr. 9–11 (4stündig)
Gebäude 23.02, Ebene 02, Raum 81

Schulpädagogik

Vorlesungen

74. Institutionelle Bedingungen des Lehrens und Lernens (Schulpädagogik I – EWK 3.1 / 3.4; Kl.)
Di. 9–11 (2stündig)
Hörsaal 3 D Kramp
75. Unterrichtsführung (Schulpädagogik II – EWK 4.1; Kl.)
Di. 11–13 (2stündig)
Hörsaal 3 E Krumm

Proseminare

76. Gesamtstaatliche Bildungsplanung: Anspruch und Wirklichkeit (EWK 3.2)
Mo. 16–18 (2stündig)
Gebäude 23.03, Ebene 01, Raum 43 Petry
77. Die Funktion des Schulbuchwerks im Bildungswesen der DDR: Analyse und Kritik (EWK 3.2/4.2)
Mo. 11–13 (2stündig)
Gebäude 23.03, Ebene 01, Raum 43 Osterwald
78. Zur Struktur des Schulwesens in Nordrhein-Westfalen: Abschlüsse, Übergangs- und Förderungsmöglichkeiten (EWK 3.3)
Di. 16–18 (2stündig)
Gebäude 23.11, Ebene 03, Raum 23 Fröhlingdorf
79. Gruppenprozesse in pädagogischen Institutionen (EWK 3.4)
Mo. 16–18 (2stündig)
Gebäude 23.03, Ebene 01, Raum 41 N.N.
80. Schulische Erziehung und Unterricht unter gruppendynamischem Aspekt (EWK 3.4)
Fr. 16–18 (2stündig)
Gebäude 23.03, Ebene 01, Raum 41 Lennertz
81. Lehrerverhalten und implizite Unterrichtstheorie (Proseminar für Fortgeschrittene; Voraussetzung: Methoden I/II – EWK 3.4)
Do. 9–11 (2stündig)
Gebäude 23.11, Ebene 03, Raum 23 Koblitz
82. Zum Verhältnis von Ziel, Inhalt und Methode im Unterricht: Einführung in Probleme der Didaktik (EWK 4.1 / 4.2)
Di. 11–13 (2stündig)
Gebäude 23.11, Ebene 03, Raum 23 Lüth
83. Probleme und Techniken der Unterrichtsplanung (EWK 4.1)
Do. 16–18 (2stündig)
Gebäude 23.02, Ebene 02, Raum 81 Hardörfer

- | | |
|---|--------------|
| 84. Unterrichtsplanung nach dem bildungstheoretischen Modell (EWK 3.1)
Mo. 9–11 (2stündig)
Gebäude 23.03, Ebene 01, Raum 43 | Gaßen |
| 85. Entwürfe und Probleme lerntheoretischer Didaktik (EWK 4.1/2.3)
Mi. 9–11 (2stündig)
Gebäude 23.11, Ebene 03, Raum 22 | Jehle |
| 86. Probleme der Steuerung von Lernprozessen im Unterricht (EWK 4.3)
Di. 14–16 (2stündig)
Gebäude 23.02, Ebene 02, Raum 81 | Schreckenber |
| 87. Unterrichtsmedien und ihre Verwendung (EWK 4.3)
Mi. 9–11 (2stündig)
Gebäude 23.02, Ebene 02, Raum 81 | N. N. |
| 88. Medien im Unterricht: Kritische Betrachtung der Möglichkeiten und Grenzen (EWK 4.3)
Di. 16–18 (2stündig)
Gebäude 23.11, Ebene 03, Raum 22 | Echterhoff |
| 89. Theorie und Praxis kriteriumsorientierter Leistungsmessung (EWK 4.4)
Di. 14–16 (2stündig)
Gebäude 23.11, Ebene 03, Raum 22 | Echterhoff |

Mittelseminare

- | | |
|--|-----------|
| 90. Unterricht und Erziehung (EWK 3.1/1.1)
Do. 16–18 (2stündig)
Gebäude 23.11, Ebene 03, Raum 23 | Friedrich |
| 91. Der Förderalismus und sein Einfluß auf die schulrechtliche Entwicklung in der Bundesrepublik Deutschland (EWK 3.3/3.2)
Di. 11–13 (2stündig)
Gebäude 23.02, Ebene 02, Raum 81 | Margies |
| 92. Ansätze und Probleme der Fachdidaktik; Kritische Analyse ausgewählter Beispiele (EWK 4.1/4.2)
Mi. 16–18 (2stündig)
Gebäude 23.03, Ebene 01, Raum 43 | Kramp |
| 93. „Allgemeine Bildung“: Möglichkeiten der Realisierung in der heutigen Schule (EWK 4.2/3.2)
Do. 14–16 (2stündig)
Gebäude 23.02, Ebene 02, Raum 81 | Hardörfer |

Hauptseminare

94. Diesterwegs Beitrag zur Professionalisierung des Lehrerberufs – unter besonderer Berücksichtigung seiner Tätigkeit im Rheinland 1818–1832 (Projektseminar – EWK 3.1/3.2) Margies
Do. 11–13 (2stündig)
Gebäude 23.02, Ebene 02, Raum 81
95. Kritische Diskussion empirischer Arbeiten zur Unterrichtsforschung (EWK 4.1/1.2) Hornke
Fr. 11–13 (2stündig)
Gebäude 23.02, Ebene 02, Raum 81

Schulpraktische Studien

96. Übungen zur Beobachtung und Analyse von Unterricht (Praxisseminar; begrenzte Teilnehmerzahl; Voranmeldung erforderlich – EWK 4.1 / P I) Kramp
Mi. 9–11 (2stündig)
Gebäude 23.03, Ebene 01, Raum 43
97. Übungen zur Beobachtung und Analyse von Unterricht (Praxisseminar; begrenzte Teilnehmerzahl; Voranmeldung erforderlich – EWK 4.1/P I) Margies
Mi. 9–11 (2stündig)
Gebäude 23.03, Ebene 01, Raum 41

Didaktik des erziehungswissenschaftlichen Unterrichts

Proseminar

98. Unterrichtsplanung und Unterrichtsgestaltung im Schulfach Pädagogik: Ausgewählte Probleme (EWK 4.1) Scheib
Mi. 14–16 (2stündig)
Gebäude 23.03, Ebene 01, Raum 41

Hauptseminar

99. Probleme einer Didaktik des erziehungswissenschaftlichen Unterrichts (EWK 4.1/4.2) Wehle
Do. 14–16 (2stündig)
Gebäude 23.03, Ebene 01, Raum 41

Bildungsforschung – Bildungsplanung

Proseminar

100. Theorie und Praxis der Soziometrie (Proseminar für Fortgeschrittene; Voraussetzung: Methoden I/II – EWK 1.2/4.1)
Di. 14–16 (2stündig)
Gebäude 23.11, Ebene 03, Raum 23
- Schmitz

Hauptseminare

101. Evaluationsforschung (EWK 1.2/4.2; Kl.)
Mi. 16–18 (2stündig)
Gebäude 23.02, Ebene 02, Raum 81
- Krumm
102. Skalierungsmethoden (EWK 1.2; Kl.)
Di. 16–18 (2stündig)
Gebäude 23.02, Ebene 02, Raum 81
- Raatz

Erziehungs- und Schulrecht

Vorlesungen

103. Grundbegriffe des Schulrechts I (EWK 3.3)
Mo. 10–11 (1stündig)
Hörsaal 3 E
- Margies
104. Beamtenrecht II: Disziplinarrecht (EWK 3.3)
Di. 10–11 (1stündig)
Gebäude 23.02, Ebene 01, Raum 41
- Margies

Proseminar

105. Grundbegriffe des Schulrechts (Proseminar zur Vorlesung – EWK 3.3)
Mo. 11–13 (2stündig)
Gebäude 23.02, Ebene 02, Raum 81
- Margies

Hauptseminar

106. Schulrecht Nordrhein-Westfalens – unter besonderer Berücksichtigung der neueren Entwicklung in Gesetzgebung, Rechtsprechung und Literatur (EWK 3.3)
Mi. 16–18 (2stündig)
Gebäude 23.11, Ebene 02, Raum 22
- Röhrs

III. Psychologie

(Entwicklungs- und Erziehungspsychologie)

Vorlesungen

107. Psychologie in der Erziehungswissenschaft. Einführung in das Studium der Psychologie für Studierende der Erziehungswissenschaft und ein Lehramt (mit Video- und Filmdemonstrationen und Diskussion)
Mi. 16–18 (2stündig, 14täglich) Nickel
108. Entwicklungspsychologie des Kindes- und Jugendalters (vorzugsweise für Studierende der Psychologie ab 3. Semester)
Mi. 11–13 (2stündig) Nickel

Seminare

109. Motivationale Bedingungen des Lernens – Motivation, Lern- und Leistungsmotivation, emotionale Prozesse.
Mi. 11–13 (2stündig) Fenner
110. Einführung in die Verwendung von audiovisuellen Mitteln in Forschung und Lehre
Do. 16–18 (2stündig) Fenner
111. Beziehungen zwischen kognitiver Entwicklung und Lehrplangestaltung
Mo. 14–16 (2stündig) Heemskerk
112. Lernprobleme Erwachsener
Do. 18–20 (2stündig) Heemskerk
113. Entwicklung und Förderung der sozialen Kompetenz
Fr. 11–13 (2stündig) Schmidt
114. Ausgewählte Untersuchungen zur sozialen Interaktion in Erziehung und Unterricht
Do. 14–16 (2stündig) Fenner
115. Ausgewählte Probleme aus der Sozialpsychologie
Do. 14–16 (2stündig) Neubauer
116. Einführung in die klient-zentrierte Gesprächsführung I
Fr. 14–18 (4stündig) Fenner
117. Psychologisch-pädagogische Beurteilung und Begutachtung
Fr. 11–13 (2stündig) Schmidt
118. Leistungstests in der pädagogisch-psychologischen Beratung
Do. 11–13 (2stündig) Fenner

Oberseminar

119. Probleme der Gegenstandsbestimmung und Theoriebildung in der Entwicklungs- und Erziehungspsychologie (nur für Diplomanden und Doktoranden nach Voranmeldung)
Mi. 16–18 (2stündig, 14täglich) Nickel

Forschungsseminar

120. Planung und Durchführung von Untersuchungen in der Feldforschung (ausschl. für Studierende, die eine wissenschaftliche Arbeit anfertigen)
Di. 16–20 (4stündig)
(nur nach persönlicher Vereinbarung) Nickel
121. Anleitung zur Durchführung empirischer Arbeiten
(nach Vereinbarung) (2stündig) Fenner

IV. Sozialwissenschaft

Vorlesung

122. Soziologische Theorie III
(Die Veranstaltungen finden statt im Gebäude 23.31, Ebene 04, Raum 30)
Mi. 14–16 (2stündig) N. N.

Proseminare

123. Einführung in die Soziologie
Mi. 16–18 (2stündig) Boos-Nünning
124. Berufssoziologie
Mi. 9–11 (2stündig) Boos-Nünning
125. Ausgewählte Probleme der allgemeinen Soziologie
Di. 16–18 (2stündig) N. N.
126. Spezielle Soziologie
Mo. 14–17 (3stündig) N. N.
127. Sozialpsychologie
Di. 11–13 (2stündig) N. N.
128. Politische Theorie
Fr. 16–18 (2stündig) N. N.

Übungen

129. Methoden der empirischen Sozialforschung I
Mo. 9–13 (4stündig) N. N.

- | | |
|---|--------------|
| 130. Methoden der empirischen Sozialforschung II
Fr. 9–13 (4stündig) | Boos-Nünning |
| Seminar | |
| 131. Klassiker der Soziologie
Do. 11–13 (2stündig) | N. N. |
| Hauptseminar | |
| 132. Sozialer Wandel
Do. 16–18 (2stündig) | N. N. |
| 133. Kolloquium für Examenskandidaten
Mi. 18–20 (2stündig) | N. N. |

V. Geschichte

Vorlesungen

- | | |
|--|----------|
| 134. Das Zeitalter Diocletians und Constantins
(G, H)
Di. und Do. 9–10 (2stündig)
Raum 226 | Kienast |
| 135. Übung zur Vorlesung (G)
Fr. 9–10 (1stündig)
Raum 226 | Kienast |
| 136. Europa im Zeitalter der Reform ca.
1000–1125
Di. 11–12, Do. 12–13 (2stündig)
Hörsaal 3 F | Hiestand |
| 137. Übung zur Vorlesung
Di. 12–13 (1stündig)
Raum 226 | Hiestand |
| 138. Mittelalterliche Verfassungsgeschichte II
(ca. 1125 – ca. 1500)
Mi. 11–13, Do. 16–17 (3stündig) | Semmler |
| 139. Übung zur Vorlesung
Do. 14–15 (1stündig)
Hörsaal 3 F | Semmler |
| 140. Byzanz II: Vom Weltreich zum Stadtstaat
Mi. 14–15 (1stündig)
Hörsaal 3 F | Hiestand |
| 141. Übung zur Vorlesung:
Mi. 15–16 (1stündig, 14täglich)
Raum 522 | Hiestand |
| 142. Europa im 18. Jahrhundert
Mi., Do. 15–16 (2stündig)
Hörsaal 3 F | Müller |
| 143. Übung zur Vorlesung
Mi. 16–17 (1stündig) | Müller |
| 144. Die europäischen Staaten von 1848 bis
1870
Mo. 15–16, Do. 14–15 (2stündig) | Weber |

- | | |
|---|--------------|
| 145. Theorie und Geschichte der neueren Historiographie
Mo., Mi. 12–13 (2stündig)
Hörsaal 3 H | Mommsen |
| 146. Übung zur Vorlesung
Mi. 11–12 (1stündig)
Raum 227 | Mommsen |
| 147. Deutschland vom Wiener Kongreß zur Revolution
Mo. 11–12, Di. 14–15 (2stündig)
Hörsaal 3 E | Lönne |
| 148. Übung zur Vorlesung
Di. 15–16 (1stündig)
Hörsaal 3 E | Lönne |
| 149. Sowjetrußland und die UdSSR von 1917 bis 1953
Mo. 10–11, Mi. 10–11 (2stündig)
Hörsaal 3 F | Lemberg |
| 150. Übung zur Vorlesung
Mi. 11–12 (1stündig)
Raum 224 | Lemberg |
| 151. Geschichte des rheinisch-westfälischen Raumes in der 2. Hälfte des 19. Jahrhunderts unter besonderer Berücksichtigung der Industrialisierung
Mi. 10–12 (2stündig) | Hüttenberger |
| 152. Übung zur Vorlesung
Mi. 12–13 (1stündig) | Hüttenberger |
| 153. Die Industrialisierung auf dem Kontinent
Do. 16–18 (2stündig) | Hardach |
| 154. Einführung in die Wirtschaftsgeschichte II
Fr. 8–10 (2stündig) | Hardach |
| 155. Übung zur Vorlesung
Fr. 16–17 (1stündig) | Hardach |
| 156. Deutsche Wirtschaftsgeschichte der Vor- und Frühzeit
Fr. 12–13 (1stündig) | Hardach |
| Proseminare | |
| 157. Die Provinz Sizilien in der Zeit der römischen Republik – G
Di. 18–20 (2stündig)
Raum 226 | von Vacano |
| 158. Die Vespasianbiographie Suetons
Di. 16–18 (2stündig) – G
Raum 226 | Ziegler |
| 159. Heidnisch-christliche Auseinandersetzung im 4. Jh. n. Chr. Der Streit um die Ara Victoriae
Di. 16–18 (2stündig) G
Raum 430 | von Haehling |

- | | |
|--|-------------------|
| 160. Einführung in das Studium der mittelalterlichen Geschichte: Das Geschichtsbild des Mittelalters
Fr. 11–13 (2stündig)
Raum 226 | Graf Finckenstein |
| 161. Einführung in das Studium der mittelalterlichen Geschichte
Mo. 16–18 (2stündig)
Raum 224 | N. N. |
| 162. Einführung in das Studium der mittelalterlichen Geschichte
Fr. 14–16 (2stündig)
Raum 227 | N. N. |
| 163. Kriminalität und Gesellschaft in der frühen Neuzeit
Mo. 14–16 (2stündig)
Raum 224 | Schormann |
| 164. Die preußischen Reformen
Mi. 11–13 (2stündig)
Raum 226 | Wüstemeyer |
| 165. Der preußische Verfassungskonflikt 1862–1966
Fr. 10–12 (2stündig)
Raum 227 | Krumeich |
| 166. Außenpolitik zu Beginn der Weimarer Republik unter besonderer Berücksichtigung der Rheinlandpolitik
Di. 16–18 (2stündig)
Raum 224 | Hoebink |

Übungen

- | | |
|---|-------------------|
| 167. Denkmäler im südlichen Schwarzmeergebiet
Mi. 18–20 (2stündig) – G + H
Raum 522 | von Vacano |
| 168. Bestimmung und Interpretation östlicher Städteprägungen der römischen Kaiserzeit – G + H
Do. 18–20 (2stündig)
Raum 522 | Ziegler |
| 169. Begleitende Übung zu den Proseminaren anhand von Quellen (G)
Di. 14–16 (2stündig)
Raum 224 | Opitz |
| 170. Lektüre ausgewählter Quellen zur Stadtgeschichte in Spätmittelalter
Fr. 9–10 (1stündig)
Raum 224 | Graf Finckenstein |
| 171. Lektüre einer mittelalterlichen Herrschervita: Einhard, Vita karoli magni
Mo. 11–13 (2stündig)
Raum 227 | Bölling |

- | | |
|--|------------|
| 172. Hilfwissenschaftliche Übung zur mittelalterlichen Geschichte
Di. 16–18 (2stündig)
Raum 522 | N. N., |
| 173. Lektüre ausgewählter Texte zum politischen Denken der Weimarer Republik
Mo. 9–11 (2stündig)
Raum 224 | Lönne |
| 174. Idee und Erscheinungsform des Föderalismus in Deutschland im 19. Jahrhundert
Mi. 14–16 (2stündig)
Raum 226 | Wüstemeyer |
| 175. Der politische und wirtschaftliche Liberalismus in Deutschland im 19. Jahrhundert
Do. 11–13 (2stündig)
Raum 226 | Wüstemeyer |
| 176. Die Entwicklung des Parlamentarismus in Deutschland, England und Frankreich bis zum 1. Weltkrieg
Do. 14–16 (2stündig)
Raum 226 | Wüstemeyer |
| 177. Deutsche Sozialgeschichte im 19. Jahrhundert
1. Kurs: Mo. 14–16 (2stündig) Raum 227
2. Kurs: Di. 11–13 (2stündig) Raum 227 | Bölling |
| 178. Politik und Gesellschaft im Kaiserreich 1871–1914
1. Kurs: Di. 16–18 (2stündig) Raum 227
2. Kurs: Mi. 14–16 (2stündig) Raum 227 | Bölling |
| 179. Geschichte des Bildungswesens in der Weimarer Republik
Mi. 11–13 (2stündig)
Raum 430 | Bölling |
| 180. Zeitung als Geschichtsquelle
Mi. 14–16 (2stündig)
Raum 224 | Hoebink |

Hauptseminare:

- | | |
|---|----------|
| 181. Probleme der römischen Reichspolitik (H)
Do. 16–18 (2stündig)
Raum 224 | Kienast |
| 182. Byzanz und der Westen im Hochmittelalter:
Der vierte Kreuzzug und seine Vorgeschichte
Do. 18–20 (2stündig)
Raum 227 | Hiestand |
| 183. Imperium und Sacerdotium:
Die Auseinandersetzung Ludwigs d. Bayern mit Papst Johannes XXII.
Mi. 18–20 (2stündig)
Raum 224 | Semmler |

- | | |
|---|----------------------|
| 184. Politische Strömungen in Deutschland im Zeitalter der Französischen Revolution
Do. 11–13 (2stündig)
Raum 224 | Müller |
| 185. Organisation, innere Struktur und Politik der Parteien in Preußen und im Deutschen Reich von 1867 bis 1890
Mo. 11–13 (2stündig)
Raum 224 | Weber |
| 186. Die „Academic Community“ im Wilhelminischen Deutschland. Zur politischen und gesellschaftlichen Rolle der deutschen Akademikerschaft 1890 – 1918
Mi. 16–18 (2stündig)
Raum 227 | Mommsen |
| 187. Zur wirtschaftlichen und sozialen Entwicklung Deutschlands in der ersten Hälfte des 19. Jahrhunderts
Mo. 16–18 (2stündig)
Raum 227 | Mommsen |
| 188. Der Stalinismus. Epoche und Begriff
Mi. 16–18 (2stündig)
Raum 224 | Lemberg |
| 189. Geschichte der politischen Institutionen der Bundesrepublik
Mi. 16–18 (2stündig)
Raum 226 | Hüttenberger |
|
Oberseminare | |
| 190. Ausgewählte Probleme der Alten Geschichte
14täglich nach Vereinbarung (1stündig)
Raum 522 | Kienast |
| 191. Oberseminar für Fortgeschrittene und Examenkandidaten. Ausgewählte Probleme der mittelalterlichen Geschichte
Mo. 18–20 (2stündig) 14täglich
Raum 224 | Hiestand/Semmler |
| 192. Forschungsprobleme der Frühen Neuzeit (2stündig, 14täglich n. Vereinbarung) | Müller |
| 193. Ausgewählte Probleme zur Neueren Geschichte (2stündig, 14täglich n. Vereinbarung)
Raum 227 | Mommsen |
| 194. Der Bauernaufstand von 1670/71 in Rußland (Stepan Razin)
Mo. 14–16 (2stündig)
Raum 522 | Lemberg |
| 195. Hermeneutik und Geschichtstheorie
Mi. 18–20 (2stündig)
Raum 226 | Hüttenberger/Stötzel |

Sprachkurse

- | | |
|---|----------|
| 196. Französisch für Historiker
Mo. 12–14 (2stündig)
Raum 522 | Krumeich |
| 197. Russische Quellen zur Geschichte
der Stalin-Ära
Mo. 16–18 (2stündig)
Raum 522 | Dahlmann |

VI. Allgemeine Sprachwissenschaft

Vorlesungen

- | | |
|---------------------------------------|------------|
| 198. Semantik
Fr. 11–13 (2stündig) | Wunderlich |
|---------------------------------------|------------|

Übungen

- | | |
|---|---------------------------|
| 199. Übung zur Vorlesung Semantik
Do. 14–16 (2stündig) | Wunderlich u. Mitarbeiter |
| 200. Einführung in das Arabische
Zeit nach Vereinbarung (2stündig) | N. N. |
| 201. Übung zur Einführung in die Logik
Mi. 9–11 (2stündig) | Wunderlich u. Mitarbeiter |

Proseminare

- | | |
|--|-------------------------------|
| 202. Grundkurs I: Einführung in die Sprach-
wissenschaft
Mi 11–13, Fr. 9–11
(2stündig mit Tutorium) | Wunderlich u. Mitarbeiter |
| 203. Grundkurs Empirie
Di. 14–17 (5stündig und 2stündige
Transkription) | Wunderlich/Ehlich/
Rehbein |
| 204. Analyse von Sprache in einer Institution:
Sprache in der Schule
Mo. 14–16 (2stündig) | Rehbein |
| 205. Sprachpolitik
Di. 11–13 (2stündig) | Ehlich |
| 206. Spracherwerb
Do. 14–16 (2stündig) | Ullmer-Ehrich |
| 207. Sprachstörungen
Mo. 16–18 (2stündig) | N. N. |
| 208. Präsuppositionen
Di. 14–16 (2stündig) | Redder/Rehbein |
| 209. Kommunikation im Hörfunk II
Di. 14–16 (2stündig) | Wunderlich/Troesser |

Hauptseminare

- | | |
|--|--------------------|
| 210. Lexikologie
Do. 16–18 (2stündig) | Wunderlich |
| 211. Kolloquium zur Sprachwissenschaft
Do. 18–20 (2stündig) | Stötzel/Wunderlich |

VII. Klassische Philologie

Vorlesungen

- | | |
|--|---------|
| 212. Herodot
Mo., Di., 12–13 (2stündig) | Opelt |
| 213. Livius
Mo., Di., 12–13 (2stündig) | Opelt |
| 214. Antiker Roman
Do. 11–13 (2stündig) | Häußler |

Hauptseminare

- | | |
|---|---------|
| 215. Rutilius Namatianus, De reditu suo
Mo. 15–17 (2stündig) | Opelt |
| 216. Thukydides, Melierdialog
Di. 9–11 (2stündig) | Häußler |

Proseminare

- | | |
|--|------------|
| 217. Sophokles, Philoktet
Fr. 11–13 (2stündig) | Heimbecher |
| 218. Einführung in die Klassische Philologie
Mi. 14–16 (2stündig) | Häußler |

Sprach- und Lektürekurse

- | | |
|--|-------------------|
| 219. Griechische Bukolik
Mi. 9–11 (2stündig) | Heimbecher |
| 220. Ovid, Fasten
Mi. 16–18 (2stündig) | Brandt |
| 221. Deutsch-lateinische Stilübungen
(Unterstufe-4stündig)
Mo. 9–11, Fr. 9–11 | Heimbecher |
| 222. Deutsch-lateinische Stilübungen
(Oberstufe-4stündig)
Mo. 18 s. t. – 19.30
Mi. 14–15.45 | Hellwig/Bungarten |
| 223. Deutsch-griechische Stilübungen
(Unterstufe-4stündig)
Di. 9–11, Mi. 11–13 | Heimbecher |
| 224. Deutsch-griechische Stilübungen
(Oberstufe)
Fr. 9–11 (2stündig) | Brandt |

- | | |
|--|--------------|
| 259. Die Bildwelt der deutschen Romantik
Fr. 10–12 (2stündig)
Kunstmuseum, Ehrenhof 5, Studiensaal | Heckmanns |
| 260. Die Sprachlosigkeit des Kaspar Hauser
Mi. 18–20 (2stündig) | Hörisch |
| 261. Einführung in die Lyrik: der späte Hölderlin
Mi. 16–18 (2stündig) | Kurz |
| 262. Die Französische Revolution in der
deutschen Literatur
Do. 11–13 (2stündig) | Neuhaus-Koch |
| 263. Ausgewählte Texte Hölderlins
Do. 14–16 (2stündig) | Pott |
| 264. Karl Kraus. Die Dramen
Do. 14–16 (2stündig) | Zinke |
| 265. Texttheorie für Fortgeschrittene
Di. 16–18 (2stündig) | Eyer |
| 266. Lüge, Täuschung, Manipulation
Di. 16–18 (2stündig) | Falkenberg |
| 267. Einführung in die germanistische Linguistik
Fr. 14–16 (2stündig) | Jäger |
| 268. Einführung in die germanistische Linguistik
Do. 16–18 (2stündig) | Keller |
| 269. Einführung in die germanistische Sprach-
wissenschaft
Mo. 11–13 (2stündig) | Scharf |

Hauptseminare

- | | |
|---|----------|
| 270. Das Problem der Wahrheit in mittelhoch-
deutscher Literatur
Do. 14–16 (2stündig) | Haupt |
| 271. Religiöse Dichtung des 11. und
12. Jahrhunderts
Do. 16–18 (2stündig) | Kaiser |
| 272. Sprache in Institutionen
Fr. 16–18 (2stündig) | Wiegand |
| 273. Theorie der Grammatik
Di. 17–20 (3stündig) | Beeh |
| 274. Lessing und die deutsche Aufklärung
Di. 11–13 (2stündig) | Anton |
| 275. Grundsätze der Textkritik II
Mi. 16–19 (3stündig) | Windfuhr |

Oberseminar

- | | |
|---|----------|
| 276. Berichte über wissenschaftliche Arbeiten
(für Doktoranden und Examenskandidaten)
Fr. 18–20 (2stündig, 14täglich) | Windfuhr |
|---|----------|

Kolloquien

- | | |
|---|---|
| 277. Literaturwissenschaftliche Neuerscheinungen
Mi. 18–20 (2stündig) | Kaiser |
| 278. Philosophie und Dichtung
Do. 18–20 (2stündig) | Anton |
| 279. Kolloquium zur Orientierungs-Vorlesung
Mo. 18–20 (2stündig) | Stötzel/Beeh/Jäger/Falkenberg/Keller/Scharf |
| 280. Kolloquium für Examenskandidaten und Doktoranden
Mo. 20–22 (2stündig) | Stötzel |

Übungen

- | | |
|--|----------|
| 281. Übung zur Düsseldorfer Heine-Ausgabe
Do. 16–17 (1stündig)
Heine-Institut, Bilkerstr. 14 | Windfuhr |
| 282. Grammatik, Semantik und Pragmatik. Interpunktionszeichen im Neuhochdeutschen
Fr. 10–12 (2stündig) | Wiegand |
| 283. Analyse von Handlungssätzen
Fr. 18–20 (2stündig) | Eyer |
| 284. Schulaufsatz oder Einführung in schriftliche Gebrauchsformen in der Schule
Mi. 14–16 (2stündig),
Raum 156 | Stein |
| 285. Einführung in die Phonetik für Anfänger und Fortgeschrittene
Do. 9–14 (6stündig) | Scholz |

IX. Anglistik

Vorlesungen

- | | |
|---|----------|
| 286. Ausgewählte Kapitel aus der Geschichte, Sprache und Literatur der Übergangsepoche vom Hoch- und Spätmittelalter zur Neuzeit
Mo., Do. 11–12 (2stündig) | Benning |
| 287. Aspects of Modern Britain
Mo. 11–12 (1stündig) | Hooton |
| 288. Der englische Roman des 19. Jahrhunderts
Di. 10–11, Fr. 12–13 (2stündig) | Lengeler |
| 289. Amerikanische Literatur des 19. Jahrhunderts
Di., Fr. 9–10 (2stündig)
Hörsaal | Rauter |

290. Sir Thomas More: Sein Werk, sein Leben, seine Zeitgenossen (aus Anlaß seines 500. Geburtstages)
Do. 9–11 (2stündig)
Hörsaal 3 E
- Schulte Herbrüggen

Proseminare

291. Einführung in das Mittelenglische
Mo. 16–18 (2stündig) Benning
292. Zeitgenössische amerikanische Erzählkunst: Roman, Fiktionen, Formen der Rezeption
Do. 11–13, (2stündig) Claas
293. Jonathan Swift, A Tale of a Tub
Mo. 14–16 (2stündig) Haslag
294. Einführung in das Altenglische
Di. 14–16 (2stündig) Kaiser
295. Probleme sprachlicher Variation des Englischen
Mi. 11–13 (2stündig) Knapp
296. Traditionelle Leistungsmessungen im Fremdsprachenunterricht
Mi. 16–18 (2stündig) Legenhausen
297. B. S. Johnson, Trawl
Do. 14–16 (2stündig) Lengeler
298. Charles Brockden Brown
Do. 11–13 (2stündig) Märtens
299. Themen, Methoden und Probleme der englischen Satzsemantik
Mi. 11–13 (2stündig) Meyer
300. Jakobinisches Drama
Fr. 11–13 (2stündig)
Übungsraum Ognibeni
301. Shakespeare: Richard II.
Di. 9–11 (2stündig)
Übungsraum Pöling
302. Die Dramen Oliver Goldsmiths
Mi. 14–16 (2stündig) Rauter
303. Herman Melville, Billy Budd und Benito Cereno
Mo. 11–13 (2stündig) Scholtz
304. Sherwood Anderson, Winesburg, Ohio
Mo. 16–18 (2stündig) Scholtz
305. Englische Sonette
Di. 11–13 (2stündig)
Übungsraum Schulte Herbrüggen
306. Zwei moderne amerikanische Dramatiker:
Arthur Miller, Edward Albee
Di. 11–13 (2stündig) Seidel

- | | |
|--|--------------------|
| 307. Altenglische Elegien
Fr. 9–11 (2stündig) | Tenhaken |
| 308. Shakespeare, The Tempest | N. N. |
| Hauptseminare | |
| 309. Übungen zur Vorlesung
Mi. 16–18 (2stündig) | Benning |
| 310. Adjektiv- und Adverbialkonstruktionen im
Englischen
Mi. 11–13 (2stündig) | Legenhausen |
| 311. Charles Dickens, Martin Chuzzlewit
Mi. 14–16 (2stündig) | Lengeler |
| 312. John Dryden
Do. 16.30–18.30 (2stündig) | Rauter |
| 313. Übungen zur Vorlesung:
Analytische Übungen zu Mores Werken
Do. 16–18 (2stündig)
Übungsraum | Schulte Herbrüggen |
| Oberseminare | |
| 314. Tutorial for Examination Candidates
n. V. (2stündig) | Legenhausen |
| 315. Ausgewählte Probleme der Literaturwissen-
schaft nach Vereinbarung (priv.) | Lengeler |
| Übungen | |
| 316. Grammar and Vocabulary (1)
Mo. 9–11 (2stündig) | Brunsborg |
| 317. Grammar and Vocabulary (2)
Mi. 9–11 (2stündig) | Brunsborg |
| 318. Conversation
Mo. 11–13 (2stündig) | Brunsborg |
| 319. Phonetics – Theory and Practice
Di. 16–18 (2stündig) | Brunsborg |
| 320. Translation German-English
Mi. 11–13 (2stündig) | Brunsborg |
| 321. Tutorial zum Proseminar
Di. 16–18 (2stündig) | Claas |
| 322. Reading Course: „Bestseller“
Mi. 16–18 (2stündig) | Claas |
| 323. Sprachübung: American English and
English in America: Vocabulary, Idioms,
Style
Di. 11–13 | Claas |
| 324. Englisch-deutsche Übersetzungen
Mo. 11–13 (2stündig) | Dickel-Wiedemann |

325. Englisch-deutsche Übersetzungen für Examenskandidaten Mo. 16–18 (2stündig)	Dickel-Wiedemann
326. Aufgaben, Inhalte und Verfahren eines kommunikativen Englischunterrichts Do. 9–11 (2stündig)	Glaap
327. Tutorial zum Proseminar Di. 11–13 (2stündig)	Haslag
328. Zur Geschichte der englischen Essayistik (Bacon, Addison und Steele, Lamb) Di. 16–18 (2stündig)	Haslag
329. Translation Class (German/English) for Advanced Students Mo. 14–16 (2stündig)	Hooton
330. Notes and Exercises on Grammar and Vocabulary m. Sprachlabor Mi. 9–11 (2stündig)	Hooton
331. Translation Class Mi. 11–13 (2stündig)	Hooton
332. Ausspracheübungen und Phonetik für Anfänger in kleinen Gruppen Do. 9–11 (2stündig)	Hooton
333. Close Reading: English Satires Do. 11–13 (2stündig)	Kaiser
334. Deutsch-englische Übersetzungen, Kurs A Mo. 9–11 (2stündig)	Kaiser
335. Deutsch-englische Übersetzungen, Kurs B Mo. 11–13 (2stündig)	Kaiser
336. Generative Linguistik und englische Stilistik Di. 11–13 (2stündig)	Meyer
337. Tutorial zum Proseminar Mi. 16–18 (2stündig)	Meyer
338. Aural training Di. 14–16 (2stündig) Sprachlabor	Nieroba
339. Translation German-English for beginners Di. 16–18 (2stündig) Übungsraum	Nieroba
340. Translation for advanced students Do. 14–16 (2stündig) Übungsraum	Nieroba
341. Pronunciation exercises and phonetics for beginners Do. 16–18 (2stündig) Sprachlabor	Nieroba
342. Lektürekurs: James Joyce, Ulysses Mi. 9.30–11.00 (2stündig)	Seidel
343. Conversation Group I Di. 9–11 (2stündig)	Wendell

- | | |
|--|---------|
| 344. Conversation Group II
Di. 16–18 (2stündig) | Wendell |
| 345. Style: „Increase your word power“
Mi. 9–11 (2stündig) | Wendell |
| 346. Close Reading and Discussion
Mi. 16–18 (2stündig) | Wendell |
| 347. Essay Writing für Examenskandidaten
Do. 14–16 (2stündig) | Wendell |

Einführung für Studienanfänger

- | | |
|---|--------|
| 348. Einführung in das Studium der englischen
Literatur (Schwerpunkt: Drama)
Di. 14–16 (2stündig) | Beyer |
| 349. Einführung in Grundbegriffe und Methoden
der Interpretation
Mo. 11–13 (2stündig) | Claas |
| 350. Einführung in das Studium der amerikani-
schen Literatur: Vom Realismus zur Gegen-
wart
Mi. 11–13 (2stündig) | Claas |
| 351. Einführung in das Studium der englischen
Literatur
Mi., Do. 11–13 (4stündig) | Haslag |
| 352. Einführung in das Studium der englischen
Literatur mit besonderer Berücksichtigung
der Dramenanalyse
Mi. 16–18 (2stündig) | Haslag |
| 353. Einführung in das Studium der englischen
Literatur
Mi. 14–16 (2stündig) | Kaiser |
| 354. Einführung in die Phonetik und Phonologie
des Englischen
Do. 11–13 (2stündig) | Meyer |
| 355. Einführung in die Linguistik für Anglisten
Di., Do. 16–18 (4stündig) | Meyer |

X. Romanistik

Vorlesungen

- | | |
|---|---------|
| 356. Französische Wortbildung
Do. 9–11 (2stündig) | Höfler |
| 357. Einführung in die Literatur der Aufklärung
in Frankreich
Do. 11–13 (2stündig) | Jüttner |
| 358. Politische Geschichte der französischen
Lyrik
Mi. 10–11 (1stündig)
Do. 10–11 (1stündig) | Reichel |

359. Grundlagen zur französischen Literaturgeschichte: Epochenkonzepte
Di. 11–13 (2stündig) Schrader
360. Probleme der französischen Phonetik und Phonologie
Mi. 9–10 (1stündig) Wunderli
Do. 9–10 (1stündig)
361. *Connaissance générale de la France*
Do. 11–13 (2stündig) Pinelli

Einführungen

362. Einführung in das Studium der romanischen Literaturwissenschaft
Di. 9–11 (2stündig) van Runset
363. Einführung in das Studium der romanischen Literaturwissenschaft
Mo. 14–16 (2stündig) van Runset
364. Einführung in das Studium der romanischen Sprachwissenschaft
Do. 11–13 (2stündig) Peter Gausepohl

Proseminare

365. Die Sprachkonzeption Ferdinand de Saussures
Do. 11–13 (2stündig) Benthin
366. Aspekte der diachronischen Sprachwissenschaft
Di. 9–11 (2stündig) von Gemmingen-Obstfelder
367. Grundlagen der Analyse von dramatischen Texten
Do. 11–13 (2stündig) Hölz
368. Faschismustendenzen in der französischen Literatur des 20. Jahrhunderts (Brasillach, Céline, Drieu La Rochelle)
Di. 11–13 (2stündig) Rehbein
369. Untersuchungen zur französischen Lautstruktur (Französische Phonologie)
Mo. 14–16 (2stündig) Rettig
370. Französische Landeskunde
Mo. 16–18 (2stündig) von Richthofen
371. Moderne italienische Prosa der Nachkriegszeit
– für Hörer aller Fakultäten –
Fr. 16–18 (2stündig) Roddewig
372. Choderlos de Laclos: *Les liaisons dangereuses*
Mi. 14–16 (2stündig) van Runset
373. Französische Lyrik im 16. Jahrhundert
Di. 9–11 (2stündig) Stillers

- | | |
|---|--------------|
| 374. Untersuchungen zu García Lorcas Dramen
Di. 14–16 (2stündig) | de la Fuente |
| 375. Grundlagen der Analyse lyrischer Texte
Di. 16–18 (2stündig) | Leube |
| 376. Sprachwissenschaftliches Proseminar
(2stündig) | N. N. |

Hauptseminare

- | | |
|---|----------|
| 377. Lexikalische Strukturen
Do. 18–20 (2stündig) | Höfler |
| 378. Der „conte philosophique“: Voltaire und
Diderot
Do. 16–18 (2stündig) | Jüttner |
| 379. Der spanische Schelmenroman: Quevedo
und Alemán
Di. 11–13 (2stündig) | Jüttner |
| 380. Französische Gegenwart im historischen
Roman
(seit dem 2. Weltkrieg)
Mi. 16–18 (2stündig) | Nies |
| 381. Theorie und Praxis des italienischen Futu-
rismus
Mi. 14–16 (2stündig) | Reichel |
| 382. Moderne französische Lyrik
Mi. 11–13 (2stündig) | Schrader |
| 383. Das Syntaxmodell von Lucien Tesnière
Fr. 9–11 (2stündig) | Wunderli |

Oberseminare

- | | |
|---|-----------------|
| 384. Ausgewählte Probleme der Sprachwissen-
schaft nach Vereinbarung – privatissime | Höfler |
| 385. Interpretation literarischer Texte für
Examenskandidaten
Do. 16–18 (2stündig) | Höfler/Schrader |
| 386. Ausgewählte Probleme der Literaturwissen-
schaft nach Vereinbarung – privatissime | Nies |
| 387. Ausgewählte Probleme der Linguistik nach
Vereinbarung – privatissime | Wunderli |

Sprachkurse und Sprachseminare Französisch

- | | |
|---|---------------|
| 388. Altfranzösisch I (Anfänger)
Di. 14–16 (2stündig) | Leube |
| 389. Altfranzösisch II (Fortgeschrittene)
Di. 18–20 (2stündig) | Leube |
| 390. Phonétique française et contrastive I
Di. 9–11 (2stündig) | Ute Gausepohl |

391. Phonétique française et contrastive I Parallelkurs A Do. 18–20 (2stündig)	Berrut
392. Phonétique française et contrastive I Parallelkurs B Fr. 11–13 (2stündig)	Berrut
393. Phonétique française et contrastive (2stündig)	N. N.
394. Phonétique française et contrastive (2stündig)	N. N.
395. Phonétique française et contrastive (2stündig)	N. N.
396. Grammaire française et contrastive I (2stündig)	N. N.
397. Grammaire française et contrastive I (2stündig)	N. N.
398. Grammaire française et contrastive I (2stündig)	N. N.
399. Grammaire française et contrastive I (2stündig)	N. N.
400. Grammaire française et contrastive I (2stündig)	N. N.
401. Grammaire française et contrastive I (2stündig)	N. N.
402. Grammaire française et contrastive II Do. 16–18 (2stündig)	Berrut
403. Grammaire française et contrastive II (2stündig)	N. N.
404. Grammaire française et contrastive II (2stündig)	N. N.
405. Grammaire française et contrastive II (2stündig)	N. N.
406. Grammaire française et contrastive II (2stündig)	N. N.
407. Compréhension net expression I (2stündig)	N. N.
408. Compréhension et expression I (2stündig)	N. N.
409. Compréhension et expression I (2stündig)	N. N.
410. Compréhension et expression I (2stündig)	N. N.
411. Compréhension et expression I (2stündig)	N. N.
412. Compréhension et expression I (2stündig)	N. N.
413. Compréhension et expression II Do. 9–11 (2stündig)	Lehousse

414. Compréhension et expression II (2stündig)	N. N.
415. Compréhension et expression II (2stündig)	N. N.
416. Compréhension et expression II (2stündig)	N. N.
417. Compréhension et expression III (2stündig)	N. N.
418. Compréhension et expression III (2stündig)	N. N.
419. Cours de conversation (2stündig)	N. N.
420. Cours de conversation (2stündig)	N. N.
421. Exercices pratiques III Mi. 11–13 (2stündig)	Lehousse
422. Exercices pratiques III Do. 11–13 (2stündig)	Lehousse
423. Exercices pratiques III (2stündig)	N. N.
424. Exercices pratiques III (2stündig)	N. N.
425. Cours de thème I (2stündig)	N. N.
426. Cours supérieur (2stündig)	N. N.
427. Cours supérieur (2stündig)	N. N.
428. Cours supérieur (2stündig)	N. N.
429. Cours supérieur (2stündig)	N. N.
430. Expression écrite en vue de l'examen Fr. 11–13 (2stündig)	Lehousse
431. Expression écrite en vue de l'examen (2stündig)	N. N.
432. Expression orale en vue de l'examen (Realschule) Di. 16–18 (2stündig)	Lehousse
433. Expression orale en vue de l'examen (Gymnasium) (2stündig)	N. N.
434. Cours pour candidats à l'examen (Realschule) Fr. 9–11 (2stündig)	Berrut
435. Cours pour candidats à l'examen (Gymnasium) Mo. 11–13 (2stündig)	Berrut

- | | |
|--|---------------|
| 436. Cours de conversation: Civilisation du XIX ^e siècle à l'aide de documents de l'époque (2stündig) | N. N. |
| 437. Introduction à la lecture scientifique (2stündig) | N. N. |
| 438. Introduction à la lecture scientifique Di. 14–16 (2stündig) | Ute Gausepohl |
| 439. Introduction à la lecture scientifique Do. 14–16 (2stündig) | Drissen |
| 440. Introduction à la lecture scientifique Mo. 16–18 (2stündig) | Drissen |
| 441. Cours de version I (Französisch-Deutsche Übersetzungsübungen) Mo. 11–13 (2stündig) | Bierbach |
| 442. Cours de version I (Franz.-Deutsche Übersetzungsübungen) Fr. 11–13 (2stündig) | Bierbach |
| 443. Cours de version II (Franz.-Deutsche Übersetzungsübungen) Mi. 14–16 (2stündig) | Strosetzki |
| 444. Cours de version II (Franz.-Deutsche Übersetzungsübungen) Di. 14–16 (2stündig) | Strosetzki |
| 445. Cours de version II (Frz.-Dtsch. Übersetzungsübungen) (2stündig) | Kuhs |
| 446. Cours de version III (Frz.-Dtsch. Übersetzungsübungen) (2stündig) | Mindé |
| 447. Cours de version III (Frz.-Dtsch. Übersetzungsübungen) (2stündig) | Mindé |
| 448. Cours de version III (Frz.-Dtsch. Übersetzungsübungen) (2stündig) | N. N. |
| 449. Französisch-Deutsch (Oberkurs) Mi. 16–18 (2stündig) | van Runset |
| 450. Französisch-Deutsch (Oberkurs) Fr. 9–11 (2stündig) | Drissen |
| 451. Französisch-Deutsch (Oberkurs) Do. 16–18 (2stündig) | Drissen |
| 452. Französisch-Deutsch für Examenskandidaten (Gymnasium) Mo. 14–16 (2stündig) | Drissen |
| 453. Französisch-Deutsch für Examenskandidaten (Realschule) Di. 11–13 (2stündig) | van Runset |

Sprachkurse und Sprachseminare Spanisch

454. Spanisch für Anfänger (Intensivkurs) de la Fuente
Di. 16–18 (2stündig)
Do. 11–13 (2stündig)
455. Spanisch für Anfänger (Intensivkurs) Sánchez-Otero
– Parallelkurs –
Mo. 14–16 (2stündig)
Do. 14–16 (2stündig)
456. Gramática contrastiva de la Fuente
Ejercicios de gramática
Do. 14–16 (2stündig)
457. Comprensión y expresión I Romero
Ejercicios de lengua hablada
Mi. 16–18 (2stündig)
458. Übersetzungsübungen Spanisch-Deutsch I Heinen
Fr. 9–11 (2stündig)
459. Ejercicios de traducción alemán-español II de la Fuente
Stufe: Spanisch IV
Mi. 14–16 (2stündig)
460. Übersetzungsübungen Spanisch-Deutsch II Heinen
Stufe: Spanisch IV
Fr. 11–13 (2stündig)
461. Curso de perfeccionamiento Sánchez-Otero
(Sobre todo para los candidatos al examen final)
Mo. 16–18 (2stündig)

Sprachkurse und Sprachseminare Italienisch

462. Italienisch für Anfänger – Intensivkurs – Attolini
Di. 14–16 (2stündig)
Do. 14–16 (2stündig)
463. Grammatica e Esercizi Attolini
Di. 16–18 (2stündig)
464. Comprensione I Attolini
Do. 11–13 (2stündig)
465. Traduzione tedesco-italiano II Attolini
Do. 16–18 (2stündig)

Sprachkurse und Sprachseminare Portugiesisch

466. Portugiesisch für Anfänger Vaz Pires
Mi. 14–16 (2stündig)
467. Portugiesisch III (für Fortgeschrittene) Vaz Pires
Mi. 14–16 (2stündig)

Sprachkurse und Sprachseminare Rumänisch

468. Rumänisch für Anfänger N. N.
(2stündig)
469. Rumänisch für Fortgeschrittene N. N.
(2stündig)

Sprachkurse und Sprachseminare Latein für Romanisten

470. Latein für Romanisten I
Fr. 11–13 (2stündig) Drissen
471. Latein für Romanisten II
Fr. 16–18 (2stündig) E. Haslag

XI. Slawische Sprachen

472. Russisch III
Mo. 14–15.30 (2stündig) Wippel
473. Russische Literatur der Neuzeit: Textproben
Mi. 14–15.30 (2stündig) Wippel

XII. Bibliothekswissenschaft

474. Die Nutzung bibliographischer Hilfsmittel und Informationsdienste für die wissenschaftliche Arbeit in Studium und Forschung. Mit praktischen Übungen
Di. 14–15 (1stündig) Gattermann
475. Struktur und Organisation des Bibliothekswesens in Deutschland (Bibliothekstypen, Verbundnetze, Kooperation mit Dokumentations- und Informationsstellen). Mit Kolloquium
Di. 15–16 (1stündig) Gattermann

Schriftenreihe Academia Iuris

Lehrbücher der Rechtswissenschaft

Europarecht

Das Recht der Europäischen Wirtschaftsgemeinschaft
Von Prof. Dr. Albert Bleckmann
1976. XV, 404 Seiten, kartoniert DM 29,-

Allgemeiner Teil des Bürgerlichen Gesetzbuchs

Von Prof. Dr. Hans Brox
1976. XV, 324 Seiten, kartoniert DM 18,-

Erbrecht

Von Prof. Dr. Hans Brox
5., verbesserte Auflage
1977. XXIII, 459 Seiten, kartoniert DM 24,-

Bürgerliches Recht

Eine nach Anspruchsgrundlagen geordnete Darstellung
zur Examensvorbereitung
Von Prof. Dr. Dieter Medicus
7., neubearbeitete und erweiterte Auflage
1975. XIV, 449 Seiten, kartoniert DM 24,80

Wirtschaftsrecht

Wirtschaftsverfassung, Wirtschaftsverwaltung, Wettbewerbs- und Kartellrecht
Von Prof. Dr. Gerd Rindk
5., neubearbeitete Auflage
1977. Etwa 400 Seiten, kartoniert etwa DM 28,-

Strafrecht. Allgemeiner Teil I

Die Straftat

Von Prof. Dr. Günter Stratenwerth
2., neubearbeitete Auflage
1976. 348 Seiten, kartoniert DM 25,50

Verwaltungsverfahrenrecht

Von Prof. Dr. Carl Hermann Ule und
Prof. Dr. Hans-Werner Laubinger, M.C.L.
1977. XXIII, 350 Seiten, kartoniert DM 26,-

Weitere juristische Studienliteratur, Textsammlungen und Fachkommentare
erhalten Sie in unseren DEPOT-BUCHHANDLUNGEN
Goethe-Buchhandlung E. Teubig, Duisburger Str. 11, 4000 Düsseldorf 32 -
Buchhandlung Hermann Sack, Bahnstr. 61, 4000 Düsseldorf 1



Carl Heymanns Verlag
Köln Berlin Bonn München



Mathematisch-Naturwissen- schaftliche Fakultät

Dekan:

Prof. Dr. Boro Döring

Prodekan:

Prof. Dr. Wilhelm Kuchen

Dekanatsbüro:

Universitätsstraße 1, 4000 Düsseldorf 1, (Gebäude 25.12, Ebene 00, Raum 30)
F. 3 11-22 35/21 93

Einfahrt: Himmelgeister Straße 288 und Christophstraße 58

Maria Nolde, Reg.-Ang. F. 3 11-21 93

Geschäftszeit montags bis freitags von 10-12 Uhr

Zusammensetzung der engeren Fakultät:

Alle zur Fakultät gehörenden ordentlichen Professoren.

Vertreter der übrigen Habilitierten:

Wiss. Rat und Prof. Dr. Gerhard Hägele

Stud. Prof. Dr. Erich Baumgartner

Vertreter der wissenschaftlichen Mitarbeiter:

Akad. Oberrat Dr. H. Wunderlich

Wiss. Ass. P. Zwicknagl

Vertreter der Studierenden:

stud. rer. nat. Bruno Waddey

stud. rer. nat. Ulrich Kreutzenbeck

Orientierungsplan

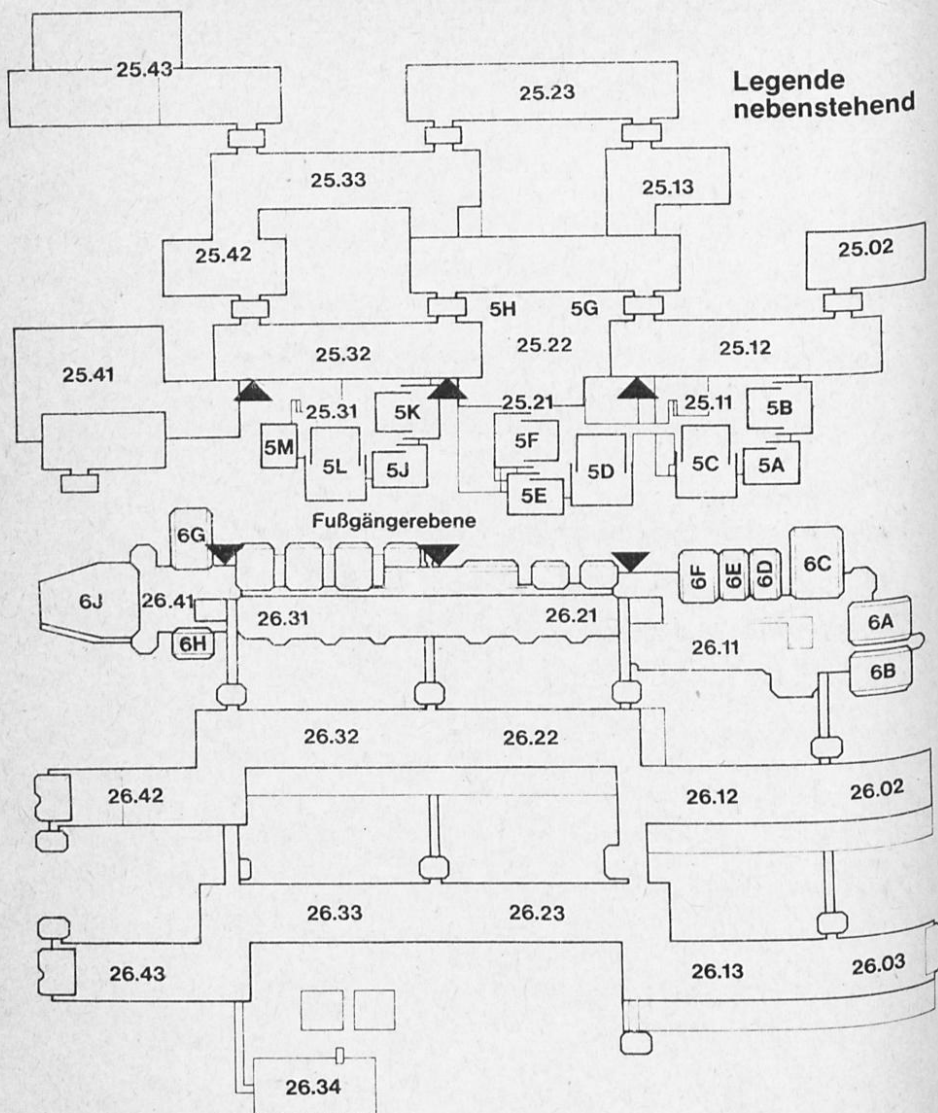

Legende zum Orientierungsplan

Mathematik

Reine Mathematik

Gebäude 25.22, Ebene 03

Gebäude 25.13, Ebene 03

Mathematikdidaktik und Mathematik

Gebäude 25.22, Ebene 03

Angewandte Mathematik

Gebäude 25.22, Ebene 02

Instrumentelle Mathematik

Gebäude 25.13, Ebene 02

Statistik und Dokumentation

Gebäude 25.13, Ebene 01

Physik

Experimentalphysik

Gebäude 25.42, Ebene 01

Gebäude 25.33, Ebene 02

Theoretische Physik

Gebäude 25.32,

Ebenen 01, 02, 03

Gebäude 25.33, Ebene 01

Angewandte Physik

Chemie

Anorganische Chemie und Strukturchemie

Gebäude 26.43, Ebene 01

Gebäude 26.42, Ebene 01

Organische Chemie

Gebäude 26.43, Ebene 00

Physikalische Chemie

Gebäude 26.43, Ebene 02

Theoretische Chemie

Gebäude 26.32, Ebene 03

Pharmazie

Pharmazeutische Chemie

Gebäude 26.23, Ebene 02

Pharmazeutische Technologie

Gebäude 26.22, Ebene 00

Pharmazeutische Biologie

Gebäude 26.23, Ebene 00

Biologie

Botanik

Gebäude 26.13, Ebene 02

Gebäude 26.03, Ebene 01

Zoologie

Gebäude 26.02, Ebene 00

Gebäude 26.03, Ebene 00

Allgemeine Biologie

Gebäude 26.02, Ebene 02

Gebäude 26.12, Ebene 02

Psychologie

(siehe Orientierungs-
pläne Medizinische
Fakultät)

Geographie

Gebäude 25.12,

Ebenen 01, 02

Geologie

Gebäude 25.02, Ebene 02

Fachbibliotheken

Mathematik, Physik, Geowissenschaften

Gebäude 25.22, Ebene 01

Biologie, Chemie, Pharmazie

Gebäude 26.21, Ebene 01

Hörsäle

5A, 5B, 5C

Gebäude 25.11, Ebene 00

5D, 5E, 5F

Gebäude 25.21, Ebene 00

5G, 5H

Gebäude 25.22, Ebene 00

5J, 5K, 5L, 5M

Gebäude 25.31, Ebene 00

6A, 6B, 6C, 6D, 6E, 6F

Gebäude 26.11, Ebene 00

6G, 6H, 6J

Gebäude 26.41, Ebene 00

Studienberater

Mathematik

Mathematisches Institut, Gebäude 25.22, Ebene 03
Beratungsgebiet: Bis Vordiplom oder Zwischenprüfung

Priv.-Doz. Dr. Gunnar Schröder, F. 3 11-21 74, Raum 39
Sprechstunde Di. 10–12

Akad. Oberrat Dr. Thomas Thode, F. 3 11-21 72, Raum 45
Sprechstunde Do. 10–12 und nach Vereinbarung

Sonst alle Dozenten der Mathematik

Physik

Physikalisches Institut I, Gebäude 25.42, Ebene 01, Raum 44
Prof. Dr. Hans-Rudolf Kleinhanß, F. 3 11-23 19, Mi. 11–12

Chemie

Institut für Organische Chemie, Gebäude 26.43, Ebene 00
Akad. Oberrat Dr. Fritz Becker, F. 3 11-22 97, Di. nach Vereinbarung

Pharmazie

Institut für Pharmazeutische Chemie, Gebäude 26.23, Ebene 01, Raum 24
Priv.-Doz. Dr. Horst Weber, F. 3 11-38 46

Biologie

Institut für Zoologie I, Gebäude 26.02, Ebene 00, Raum 33
Prof. Dr. Günter Schneider, F. 3 11-34 14, Di. 12–13

Psychologie

Psychologisches Institut

Wiss. Ass. Dr. Wolf Lauterbach, F. 3 11-22 69
Gebäude 23.03, Ebene U1, Raum 51
Beratungsgebiet: 1. Studienabschnitt.

Wiss. Ass. Dr. Gisela Erdmann, F. 3 11-20 71
Gebäude 23.03, Ebene 00, Raum 86
Beratungsgebiet: 2. Studienabschnitt.

Prof. Dr. Gerd Lüer, F. 3 11-22 71, Zeit nach Vereinbarung, Gebäude
23.03, Ebene 00, Raum 70
Beratungsgebiet: Problemfälle und Nebenfach-Psychologen.

Geographie

Geographisches Institut, Gebäude 25.12, Ebene 02, Raum 41
Wiss. Rat und Prof. Dr. Günther Glebe, F. 3 11-20 51, Do. 11–12.30

Studienberatung durch die Fachschaftsvertreter der Studentenschaft

Zeiten nach Vereinbarung, Anschläge beachten

Mathematik:

Fachschaftsraum Mathematik, Gebäude 25.13, Ebene 00, Raum 31
Mi. 13–14 Uhr

Physik:

Fachschaftsraum Physik, Gebäude 25.32, Ebene 00, Raum 36
Mi. 13–15 Uhr

Chemie:

Fachschaftsraum Chemie

Biologie:

Fachschaftsraum Biologie

Psychologie:

Fachschaftsraum Psychologie, Gebäude 23.03

Geographie:

Fachschaftsraum Geographie, Gebäude 25.12, Ebene 01, Raum 24

Prüfungsausschüsse

Ausschuß für die Diplomprüfung in Mathematik

Vorsitzender:

Prof. Dr. Boro Döring

Stellvertreter:

Doz. Dr. Manfred Kracht

Weitere Mitglieder:

Prof. Dr. Reinhold Meise, Wiss. Rat und Prof. Dr. Heinz Orsinger, Dipl.-Math.
Helmut Lütcke, cand. math. Dieter Koenemann, cand. math. Günther Müller,
Alle Mathematisches Institut

Ausschuß für die Diplomprüfung in Physik

Vorsitzender:

Prof. Dr. Jürgen Uhlenbusch, Physikalisches Institut

Stellvertreter:

Prof. Dr. Hans Karl Janssen, Institut für Theoretische Physik

Weitere Mitglieder

Prof. Dr. Rüdiger Bessenrodt, Institut für Theoretische Physik

Prof. Dr. Dietrich Stark, Institut für Angewandte Physik

Dr. Erasmus Schulte, Physikalisches Institut

stud. rer. nat. Günter Panzner

stud. rer. nat. Rainer Tirgrath

Ausschuß für die Diplomprüfung in Chemie

Vorsitzender:

Der Dekan der Math.-Nat. Fakultät

Stellvertreter: (mit der ständigen Wahrnehmung der Geschäfte beauftragt)

Prof. Dr. Leonhard Birkofer, Institut für Organische Chemie

Weitere Mitglieder:

Prof. Dr. Wilhelm Kuchen, Institut für Anorganische Chemie und Strukturchemie

Prof. Dr. Dietrich Mootz, Institut für Anorganische Chemie und Strukturchemie

Prof. Dr. Heinz-Helmut Perkampus, Institut für Physikalische Chemie

Prof. Dr. Hans-Herbert Schmidtke, Institut für Theoretische Chemie

Prof. Dr. Jan van Calker, Physikalisches Institut

Ausschuß für die Diplomprüfung in Biologie

Vorsitzender:

Prof. Dr. Kurt A. Santarius, Botanisches Institut

Stellvertreter:

Prof. Dr. Günter Schneider, Institut für Zoologie

Weitere Mitglieder:

Wiss. Ass. Dr. Reiner Johannisson, Institut für Allgemeine Biologie,

Wiss. Ass. Dr. Karl Heinz Glätzer, Institut für Allgemeine Biologie,

stud. rer. nat. Harald Brüssow,

stud. rer. nat. Frank Wolter

Ausschuß für die Diplomprüfung in Psychologie

Vorsitzender:

Prof. Dr. Gerd Lüer, Psychologisches Institut

Stellvertreter:

Prof. Dr. Wilhelm Janke

Weitere Mitglieder:

Prof. Dr. Hans-Joachim Grabitz

Prof. Dr. Joachim Krauth

Dr. Wiebke Putz-Osterloh

stud. rer. nat. Ulla Pelzer

stud. rer. nat. Dieter Lang

Alle Psychologisches Institut

a) Emeritierte Professoren:

van Calker, Jan, Himmelgeister Landstraße 89, 4000 Düsseldorf 13,
F. 79 32 13
Dr. phil. (Experimentalphysik), 1. 5. 65

b) ordentliche Professoren:

Bergmann, Artur, Schumannstraße 62, 4000 Düsseldorf 1, F. 66 26 85
Dr. rer. nat. (Mathematik), 14. 8. 69

Birkofer, Leonhard, Bruchhausenstraße 65, 4000 Düsseldorf 13, F. 21 38 58
Dr. rer. nat. (Organische Chemie), 11. 3. 64
Zugleich Mitglied der Medizinischen Fakultät.

Döring, Boro, Wupperstraße 17, 4006 Erkrath 2
Dr. rer. nat. (Angewandte Mathematik), 24. 4. 70

Gerstenhauer, Armin, Schlehdornweg 16, 5657 Haan, F. (0 21 29) 72 96
Dr. rer. nat. (Geographie), 16. 10. 68.
Zugleich Mitglied der Philosophischen Fakultät

Heber, Ulrich, Kiefernstraße 46, 5605 Hochdahl, F. (0 21 04) 4 57 52
Dr. rer. nat. (Botanik), 19. 1. 71.

Hess, Oswald, Bachstraße 103, 5657 Haan, F. (0 21 29) 74 34
Dr. rer. nat. (Allgemeine Biologie), 24. 3. 70.

Janke, Wilhelm, Händelstr. 19, 4010 Hilden, F. (0 21 03) 4 25 45
Dr. phil. (Psychologie), 1. 4. 71.

Janssen, Hans-Karl, Am Eichelkamp 152, 4010 Hilden
Dr. rer. nat. (Theoretische Physik), 28. 9. 76.

Klinger, Hanns, Bodinusstraße 6, 4000 Düsseldorf 1,
Dr. rer. nat. (Statistik und Dokumentation), 13. 1. 66.
Zugleich Mitglied der Medizinischen Fakultät.

Kranz, Jakob, Roseggerstraße 13, 4044 Kaarst, F. (0 21 01) 6 72 54
Dr. rer. nat. (Angewandte Physik), 16. 9. 70.

Krauth, Joachim, Himmelgeister Str. 50, 4000 Düsseldorf 1, F. 3 11-21 44
Dr. rer. nat. (Psychologie), 3. 8. 76.

Kuchen, Wilhelm, Strasserfeld 16, 4000 Düsseldorf 22, F. 20 17 61
Dr. rer. nat. (Anorganische Chemie), 16. 11. 65.

Larenz, Rudolf-Wilhelm, Am Schwalbenberg 2, 4000 Düsseldorf 22,
F. 20 38 15
Dr. rer. nat. (Theoretische Physik), 14. 11. 66.

Lippold, Bernhard
Dr. rer. nat. (Pharmaz. Technologie), 12. 5. 77

Lüer, Gerd, Am Seeblick 59, 4000 Düsseldorf 22, F. 20 23 99
Dr. rer. nat. (Psychologie), 28. 11. 74.

Meise, Reinhold, Willbecker Str. 42, 4006 Erkrath 2, F. (0 21 04) 4 23 91
Dr. rer. nat. (Mathematik), 26. 10. 73.

Möhrle, Hans, Christophorusstraße 5a, 4040 Neuss-Uedesheim
Dr. rer. nat. (Pharmazie), 31. 10. 75.

- Mootz, Dietrich, Alsenstraße 17, 5657 Haan, F. (0 21 29) 5 02 12
Dr. rer. nat. (Strukturchemie und Anorganische Chemie), 1. 10. 73.
- Otto, Andreas, Gästehaus der Universität Düsseldorf Fabriciusstr. 8,
4000 Düsseldorf 1, F. 3 11-22 01
Dr. rer. nat. (Experimentalphysik), 31. 1. 77.
- Perkampus, Heinz-Helmut, Wickrather Straße 43, 4000 Düsseldorf 11
F. 59 21 84
Dr. rer. nat. (Physikalische Chemie), 1. 10. 68.
- Peters, Werner, Albrecht-Dürer-Straße 45, 4006 Erkrath, F. 24 29 83
Dr. rer. nat. (Zoologie), 25. 11. 74.
- Petry, Walter, Am Solperts Garten 14a, 4018 Langenfeld,
Dr. rer. nat. (Instrumentale Mathematik), 1. 9. 71.
- Rother, Klaus, Espenstraße 99, 4040 Neuss 25 (Neuenbaum),
F. (0 21 07) 6 00 12
Dr. rer. nat. (Geographie), 18. 1. 74.
Zugleich Mitglied der Philosophischen Fakultät.
- Sahm, Hermann, Bachfeldstraße 19, 5171 Stettelnich
Dr. rer. nat. (Biotechnologie), 1. 3. 77.
- Santarius, Kurt A., Kalstert 160, 4010 Hilden, F. (0 21 03) 6 12 36
Dr. rer. nat. (Botanik), 25. 5. 76.
- Schmidtke, Hans-Herbert, Wilhelm-Raabe-Straße 1, 4006 Erkrath 1,
F. 25 11 59
Dr. phil. nat. (Theoretische Chemie), 1. 4. 74.
- Schneider, Günter, Waldstraße 2, 4033 Hösel, F. (6 30) 6 04 62
Dr. rer. nat. (Zoologie), 3. 6. 66.
- Schubert, Horst, Poßbergweg 50, 4000 Düsseldorf 12, F. 28 52 65
Dr. rer. nat. Dr. rer. pol. h.c. (Mathematik), 1. 4. 62.
- Steffen, Klaus, Universitätsstr. 1, 4000 Düsseldorf 1
F. (02 11) 3 11-37 80
Dr. rer. nat. (Mathematik), 22. 4. 76
- Steinberg, Heinz Günter, Universitätsstraße 1, 4000 Düsseldorf 1,
F. (02 11) 3 11-39 55
Dr. rer. nat. (Geographie)
Zugleich Mitglied der Philosophischen Fakultät
- Stubbe, Wilfried, Christophstraße 72, 4000 Düsseldorf 1, F. 33 15 65
Dr. rer. nat. (Botanik), 21. 12. 65.
- Suchy, Kurt, Rathelbeckstraße 289a, 4000 Düsseldorf 12, F. 20 34 10
Dr. rer. nat. (Theoretische Physik), 8. 4. 71.
- Uhlenbusch, Jürgen, Ruhrstraße 30, 4006 Erkrath 2, F. 4 20 79
Dr. rer. nat. (Experimentalphysik), 27. 11. 72.
- Willuhn, Günter
Dr. rer. nat. (Pharmaz. Biologie)

c) Wiss. Räte und Professoren:

- Baumgarten, Edwin, Nordstraße 8, 5657 Haan
Dr. rer. nat. (Physikalische Chemie und chemische Technologie), 29. 10. 70.
- Bessenrodt, Rüdiger, Drakestraße 2, 4000 Düsseldorf 11, F. 57 57 30
Dr. rer. nat. (Theoretische Physik), 3. 9. 73.

- Ebersoldt, Franz, Artelleriestraße 72, 5170 Jülich, F. (0 24 61) 5 43 68
Dr. rer. nat. (Angewandte Mathematik), 29. 3. 74.
- Gewecke, Michael, Am Sanderhof 23, 4019 Monheim-Baumberg
Dr. rer. nat. (Zoologie), 23. 1. 74.
- Glebe, Günther, Wäschelackerweg 22, 4000 Düsseldorf 1, F. 21 88 53
Dr. phil. nat. (Geographie), 20. 12. 76
- Grabitz, Hans-Joachim, Christophstr. 54b, 4000 Düsseldorf 1, F. 3 11-21 41
Dr. phil. (Psychologie), 30. 9. 75.
- Hägele, Gerhard, Buchenweg 24, 4010 Hilden, F. (0 21 03) 6 41 19
Dr. rer. nat. (Anorganische Chemie), 7. 3. 73.
- Harzheim, Egbert, Pallenbergstraße 23, 5000 Köln 60, F. (02 21) 74 17 04
Dr. rer. nat. (Mathematik), 16. 11. 70
- Herrmann, Reinhold G., Rathelbeckstraße 291 A, 4000 Düsseldorf 12,
F. 20 33 73
Dr. phil. (Botanik), 2. 11. 71.
- Janßen, Klaus, Christophstraße 54 b, 4000 Düsseldorf 1, F. 34 77 64
Dr. rer. nat. (Mathematik), 14. 10. 75
- Kleindienst, Heinz, Steinfelder Straße 29, 5657 Haan,
Dr. rer. nat. (Physikalische und Theoretische Chemie), 1. 9. 75.
- Kowallik, Klaus-V., Mommsenstraße 47, 4040 Neuss-Allerheiligen,
F. (30 07) 6 07 27,
Dr. phil. (Botanik), 18. 5. 73.
- Kunz, Werner, Paul-v.-Hase-Straße 14, 4000 Düsseldorf 30, F. 43 50 27
Dr. rer. nat. (Allgemeine Biologie), 4. 9. 73.
- Mehlhorn, Heinz, Ickerswarde Straße 200,
4000 Düsseldorf 13, F. 790 0200
Dr. rer. nat. (Zoologie), 24. 2. 77
- Meiners, Dieter, Vollmerswerther Straße 65, 4040 Neuß 1, F. (0 21 01) 1 73 24
Dr. rer. nat. (Physik) 27. 10. 71
- Orsinger, Heinz, Arnold-Schönberg-Straße 3, 4000 Düsseldorf 13
F. 70 88 53
Dr. rer. nat. (Mathematik), 1. 10. 70.
- Ratschek, Helmut, Am Haferkamp 65, 4000 Düsseldorf 13, F. 76 37 47
Dr. phil. (Mathematik), 20. 9. 73.
- Rebhan, Eckhard, Waxensteinstr. 8, 8000 München 70, F. 0 89-71 52 70
Dr. rer. nat. (Theoretische Physik)
- Schirmer, Wolfgang, Fritz-Reuter-Straße 3, 4006 Erkrath-Unterfeldhaus,
F. 25 12 85
Dr. rer. nat. (Geologie), 10. 8. 73
- Scholz, Oskar-Berndt, Universitätsstraße 1, 4000 Düsseldorf 1, F. 3 11-21 40
Dr. rer. nat. (Psychologie), 2. 8. 76
- Schwochau, Martin, Am Seeblick 47, 4000 Düsseldorf 22, F. 20 85 00
Dr. rer. nat. (Allgemeine Biologie), 1. 8. 72
- Stark, Dietrich, Am Schwalbenberg 2, 4000 Düsseldorf 22, F. 20 39 45
Dr. rer. nat. (Angewandte Physik), 11. 10. 72
- Wenzens, Gerd, Ludovicieweg 48, 4018 Langenfeld, F. (0 21 73) 7 07 24
Dr. phil. nat. (Geographie), 11. 4. 75.

Zachariae, Gerhard, Schmiedestraße 26, 4030 Ratingen, F. (6 30) 2 81 50
Dr. rer. nat. (Bodenbiologie), 8. 12. 72.

d) Studienprofessoren:

Baumgartner, Erich, Am Haferkamp 65, 4000 Düsseldorf 13, F. 76 74 64
Dr. rer. nat. (Mathematik), 27. 8. 76

Kleinhanß, Hans-Rudolf, Steffenstraße 21, 4000 Düsseldorf 11, F. 57 29 46
Dr. rer. nat. (Experimentalphysik), 4. 6. 75

Thielemann, Paul, Rathelbeckstr. 291, 4000 Düsseldorf 12, F. 20 17 57
Dr. rer. nat. (Angewandte Physik), 4. 6. 75

e) Honorar-Professoren:

Hochmuth, Toni, Matthias-Grünwald-Straße 13, 4006 Erkrath,
Dr. rer. nat., Min. Rat. Ministerium für Wissenschaft und Forschung,
Düsseldorf (Physik).

Waelbroeck, Francois, Dr.-Mannheimer-Straße 4, 5170 Jülich,
Dr. rer. nat. Institut für Plasmaphysik der KFA Jülich (Physik)

f) außerplanmäßige Professoren:

Behmenburg, Wolfgang, Macherscheider Straße 11a, 4040 Neuß 1,
F. (0 21 01) 1 93 93
Dr. rer. nat. (Experimentalphysik), 5. 8. 76.

Leyhausen, Paul, Boettinger Weg 37, 5600 Wuppertal-Elberfeld,
F. (95) 74 21 71
Dr. rer. nat. (Verhaltensforschung), 13. 4. 70.

Riedel, Dietmar, Roßstraße 135, 4000 Düsseldorf 30, F. 4 56 32 45
Dr. agr. (Fischereibiologie), 30. 7. 76.

g) Dozenten:

Kracht, Manfred, Bocholder Straße 120, 4300 Essen
Dr. rer. nat. (Mathematik), 17. 9. 74

Krause, Gotthard H., Merianweg 17, 4010 Hilden, F. (0 21 03) 6 16 38
Dr. rer. nat. (Pflanzenphysiologie), 23. 1. 73

h) Privatdozenten:

Bruns, Klaus, Notburgaweg 6, 4150 Krefeld-Traar
Dr. rer. nat. (Organische Chemie), 18. 1. 72

Buchenau, Ulrich, Nordstr. 56, 5170 Jülich, F. (0 24 61) 52 92 2
Dr. rer. nat. (Experimentalphysik), 9. 7. 73

Crabner, Hans
Dr. rer. nat. (Physikalische Chemie), 21. 10. 75

Debus, Günter, Heresbachstraße 27, 4000 Düsseldorf 1, F. 33 52 82
Dr. rer. nat., Wiss. Ass., Psychologisches Institut, Lehrstuhl II (Physiologi-
sche Psychologie), 15. 6. 76.

Heide, Gerhard, Am Brockerberg 2, 4006 Erkrath, F. 24 55 76
Dr. rer. nat. (Akadem. Oberrat, Zoologie), 21. 10. 75

Laqua, Kurt, Grüner Weg 2, 4600 Dortmund-Höchst, F. (0 23 04) 8 02 62
Dr. rer. nat. (Experimentalphysik), 8. 5. 72

- Lindner, Harald, Richard-Wagner-Str. 1, 4150 Krefeld 1, F. (0 21 51) 5 57 55
Dr. rer. nat. (Mathematik), 8. 2. 77
- Müller, Irmgard, An St. Swidbert 32, 4000 Düsseldorf 31
Dr. rer. nat., Apothekerin (Geschichte der Pharmazie und Naturwissenschaften), 26. 10. 76
- Schröder, Gunnar, Laukamp 5, 4400 Münster, F. (02 51) 5 16 61
Dr. rer. nat. (Mathematik), 21. 1. 75
- von Wangenheim, Karl-Hartmut, Lise-Meitner-Straße 3, 5170 Jülich-Stetter-
nich, F. (0 24 61) 5 14 18
Dr. sc. agr. (Vererbungs- und Züchtungsforschung), 4. 11. 70
- Weber, Horst, Vennstraße 188a, 4000 Düsseldorf 22, F. 20 43 36
Dr. rer. nat. (Pharmazie), 8. 2. 77

i) Akademische Oberräte und Räte:

- Becker, Fritz, Kirchfeldstr. 42, 4030 Ratingen, F. 5 09 16
Dr. rer. nat. (Oberrat), Institut für Organische Chemie
- Behn, Wilfried, Rheinfelder Straße 12, 4040 Neuf-Üdesheim,
F. (0 21 01) 1 05 70
Dr. rer. nat., Botanisches Institut
- Dickopp, Heinz, Hüttenstraße 31, 4000 Düsseldorf 1
Dr. rer. nat. (Oberrat), Institut für Organische Chemie
- Diemert, Klaus, Friedrich-Engels-Str. 31, 4000 Düsseldorf 12, F. (02 11)
27 78 92
Dr. rer. nat., (Oberrat), Institut für Anorganische Chemie und Struktur-
chemie
- Dietrich, Werner, Burgstraße 2, 4049 Gustorf
Dr. rer. nat., Botanischer Garten
- Fey, Manfred, Zehntstraße 7a, 4048 Grevenbroich 2, F. (0 21 81) 7 34 50
Dr. rer. nat., Dipl.-Geogr., Geographisches Institut
- Hallier, Ulrich, Mahnertmühle 5, 5657 Haan, F. (0 21 29) 41 50
Dr. phil. nat. (Oberrat), Botanisches Institut
- Hoffmann, Helmut, Gottfried-August-Bürger-Straße 9, 4006 Erkrath-Unterfeld-
haus
Dr. rer. nat. (Oberrat), Institut für Physikalische Chemie
- Keck, Helmut, Jülicher Landstraße 90, 4040 Neuss, F. (0 21 01) 8 16 77,
Dr. rer. nat., Institut für Anorganische Chemie und Strukturchemie
- Müller, Ferdinand, Raderbroicher Str. 23, 4044 Kaarst 2 (Vorst),
F. (3 00) 51 40 12
Dr. rer. nat. (Oberrat), Physikalisches Institut I
- Petermann, Günter, Schubert-Str. 12, 4006 Erkrath,
Dr. rer. nat. (Oberrat), Institut für Physikalische Chemie
- Prüstel, Dirk, Lichtstraße 48, 4000 Düsseldorf 1, F. 68 69 26
Dr. rer. nat. (Oberrat), Institut für Organische Chemie
- Schäfer, Johannes-Heinrich, Friedrichstr. 48, 4040 Neuss, F. (0 21 01) 2 12 24
Dr.-Ing. (Oberrat), Physikalisches Institut II

- Thode, Thomas, Golzheimer Str. 108, 4000 Düsseldorf 30,
Dr. rer. nat. (Oberrat), (Mathematisches Institut)
- Wenk, Herbert, Alte Landstraße 36, 4000 Düsseldorf 31, F. 40 42 07
Dr. rer. nat. (Oberrat), Institut für Theoretische Physik
- Wischgoll, Benno, von-Witzleben-Str. 20, 4018 Langenfeld, F. (0 21 73)
1 77 93
Dr. rer. nat. (Oberrat), Physikalisches Institut I
- Wunderlich, Hartmut, Humboldtstraße 45, 4019 Monheim, F. (0 21 73) 6 28 18
Dr. rer. nat. (Oberrat), Institut für Anorganische Chemie und Strukturchemie

j) Mit Vorlesungen beauftragt:

- Friedrich, Günther, Jakob-Hüskes-Str. 35, 4150 Krefeld-Hüls, F. (97) 7 38 98
Dr. rer. nat., Oberregierungsrat an der Landesanstalt für Gewässerkunde
und Gewässerschutz des Landes NRW, Biologischer Dienst (Limnologie)
- Hackmann, Jobst, Grüngürtelstraße 10, 5000 Köln 50, F. (02 21) 39 11 70
Dr. rer. nat., Wiss. Ang., Physikalisches Institut II
(Ausgewählte Grundbegriffe der Physik für Psychologen)
- Hammeke, Karl, Petternicher Str., 5170 Jülich
Dr. rer. nat., Institut für Reaktorbauelemente der KFA Jülich
- Hübschmann, Eberhard, Leyer Straße 4, 4020 Mettmann, F. (0 21 04) 2 59 32
Dr. rer. nat. (Landesplanung und Raumordnung)
- v. Klenck, Jürgen, Mannesmannufer 2, 4000 Düsseldorf 1,
Dr. rer. nat., ehemaliges Vorstandsmitglied der Mannesmann AG
- Kniep, Rüdiger, Am Weidblech 3, 4010 Hilden, F. (0 21 03) 4 04 75
Dr. rer. nat., Wiss. Ass., Institut für Anorganische Chemie und Strukturchemie (Einführung in die Mineralogie)
- Radl, Gerald, Breslauer Straße 29, 5308 Rheinbach,
Dr. phil. (Angewandte Psychologie)

k) Mit Seminaren, Übungen und Praktika beauftragt:

- Altmann, Walter, Kiefern-Str. 29, 4156 Willich 1
Dipl.-Chem., Verw. Wiss. Ass., Institut für Physikalische Chemie (Mathematik für Chemiker, Thermodynamische Rechenübungen, Physikalisch-Chemisches Praktikum)
- Baudru, Madeleine, Am Straußenkreuz 89, 4000 Düsseldorf 1,
Dr. rer. nat., Wiss. Ang., Institut für Organische Chemie (Organisch-chemische experimentelle Übungen für Chemiker und Biologen)
- Becker, Benedikt, Pirolweg 11, 4030 Ratingen 6, F. (0 21 02) 6 94 29
Dr. rer. nat., Wiss. Ass., Institut für Zoologie II (Zoologisches Großpraktikum: Morphologie I, Seminar zum Zoologischen Großpraktikum, Praktikum der Biologie für Mediziner)
- Benz, Ulrich, Arnulfstr. 13, 4000 Düsseldorf 11, F. 5 47 99
Dipl. Psych. (Psychologie)

- v. Berg, Eberhard, Gurlittstr. 57, 4000 Düsseldorf 1, F. 33 65 25
Dr. rer. nat., Wiss. Ang., Institut für Zoologie (Experimentelle Übungen zur Tierphysiologie, Praktikum der Biologie für Mediziner)
- Blossfeld, Gerd, Kärntener Weg 11, 4000 Düsseldorf 13,
Dipl.-Chem., Verw. Wiss. Ass., Institut für Organische Chemie (Organisch-chemische experimentelle Übungen für Chemiker und Biologen)
- Bluhm, Thorsten, Benrode-Str. 84, 4000 Düsseldorf 13
Dr. rer. nat., Oberass., Institut für Physikalische Chemie (Übungen zur Physikalischen Chemie I und Physikalisch-Chemisches Praktikum, Physikalische Chemie für Biologen und Studierende des höheren Lehramtes)
- Bohnert, Hans-Jürgen, Rathelbeckstraße 317, 4000 Düsseldorf 12, F. 20 29 93
Dr. rer. nat., Wiss. Ass., Botanisches Institut
- Breuer, Toni, Münstereifeler Straße 31, 5308 Rheinbach, F. (0 22 26) 73 91
Dr. phil., Wiss. Ass. (Geographie)
- Brückner, Helmut, Moorenstraße 14, 4000 Düsseldorf 1, F. 34 48 66
Verw. Wiss. Ass. (Geographie)
- Busch, Manfred, Hebecker Str. 31a, 5600 Wuppertal 22,
Apotheker, Verw. Wiss. Ass., Institut für Pharmazeutische Chemie
- Dembinski, Volker, Sybelstr. 1, 4000 Düsseldorf 1,
Dr. rer. nat., Wiss. Ass., (Mathematische Statistik)
- Deppe, Gerd-Joachim, Moorenstr. 4, 4000 Düsseldorf 1,
Dipl.-Phys., Wiss. Ass., Physikalisches Institut I (Experimentelle Übungen zur Physik)
- Dolhaine, Hans, Holsterhauserstr. 32, 4300 Essen,
Dipl.-Chem., Verw. Wiss. Ass., Institut für Anorganische Chemie und Strukturchemie (Anorganisch-Chemisches Praktikum)
- Ehrhardt, Klaus Jürgen, Universitätsstr. 1, 4000 Düsseldorf 1,
Dr. med., Wiss. Ang., Psychologisches Institut, Lehrstuhl II (Experimentelles Praktikum, Seminar zur Motivationspsychologie)
- Eichstädt., Dietmar, Cheruskerstraße 54, 4000 Düsseldorf 11
Dipl.-Chem., Verw. Wiss. Ass., Institut für Organische Chemie (Organisch-chemische experimentelle Übungen für Chemiker und Biologen).
- Enßlin, Walter, Willbeckerstr. 75, 4006 Erkrath 2, F. (0 21 04) 4 31 58
Dr. phil. nat., Wiss. Ang., Institut für Theoretische Chemie (Theoretikum)
- Erdmann, Gisela, Ickerswarderstr. 198, 4000 Düsseldorf 13, F. 7 90 05 90
Dr. rer. nat., Wiss. Ang., Psychologisches Institut, Lehrstuhl II (Experimentelles Praktikum, Methodik)
- Falsone, Gioacchino, Beethovenstr. 52, 4010 Hilden,
Dr. rer. nat., Wiss. Ang., Institut für Organische Chemie (Organisch-chemische Analytik: Chromatographie)
- Ferfers, Horst, Im Jagdfeld 48, 4040 Neuss, F. (3 00) 8 28 13
Dipl.-Phys., Wiss. Ass., Physikalisches Institut I (Experimentelle Übungen zur Physik)
- Findeisen, Peter, Universitätsstr. 1, 4000 Düsseldorf 1, F. 3 11-21 43
Dipl.-Math., Wiss. Ass., Psychologisches Institut IV (Mathematische Psychologie)
- Gieres, Günter, Rathelbeckerweg 59, 4006 Erkrath 1, F. 24 17 95
Dr.-rer. nat., Wiss. Ass., Physikalisches Institut II (Übungen zur Experimentellen Physik)

- Giersch, Christoph, Meliesallee 14, 4000 Düsseldorf 13, F. 71 95 54
Dr. rer. nat., Wiss. Ang., Botanisches Institut
- Glätzer, Karl Heinz, Corellistr. 46, 4000 Düsseldorf 13, F. 70 59 21
Dr. rer. nat. (Allgemeine Biologie)
- Grüter, Michael, Universitätsstr. 1, 4000 Düsseldorf 1,
Verw. Wiss. Ass., (Mathematik)
- Haddad, Hatim, Brehmstr. 9, 4000 Düsseldorf 1,
Dr. rer. nat., Wiss. Ang., Institut für Organische Chemie (Organisch-chemische Analytik: Spektroskopie)
- D'Haese, Jochen, Richardstr. 20, 4000 Düsseldorf 1, F. 22 57 70
Dr. rer. nat., Wiss. Ass., Institut für Zoologie II (Zoologisches Großpraktikum: Morphologie I, Seminar zum Zoologischen Großpraktikum Morphologie I, Praktikum der Biologie für Mediziner)
- Haisch, Jochen, Friedrichstr. 92, 4000 Düsseldorf 1, F. 3 11-21 42
Dr. phil., Wiss. Ang., Psychologisches Institut I (Experimentelles Praktikum)
- Hammer, Hildegard, Gemenstr. 25, 4044 Kaarst 1,
Dr. rer. nat., Wiss. Ang., Institut für Angewandte Physik (Angewandte Physik)
- Harting, Roswitha, Mauerstraße 21, 4000 Düsseldorf 30,
Dr., Wiss. Ass. (Mathematik)
- Hebenstreit, Helmut, Kronprinzenstr. 126, 4000 Düsseldorf 1,
Dr. techn., Verw. Wiss. Ass., Institut für Theoretische Physik (Übungen zur Vorstufe der Theoretischen Physik)
- Hemmerling, Hans-Jörg, Himmelgeister Landstr. 136, 4000 Düsseldorf 13,
Dr. rer. nat., Wiss. Ass., Institut für Pharmazeutische Chemie
- Höffkes, Horst, Stettiner Str. 102, 4000 Düsseldorf 13,
Dipl.-Chem., Verw. Wiss. Ass., Institut für Physikalische Chemie (Physikalisch-Chemisches Praktikum)
- Höhn, Bernd, Bahnstr. 50, 4000 Düsseldorf 1, F. 37 65 98
Dr. rer. nat., Wiss. Ang., Institut für Anorganische Chemie und Strukturchemie (Anorganisch-Chemisches Praktikum)
- Hollenberg, Klaus, Cranachweg 9, 4010 Hilden, F. (0 21 03) 6 63 08
Dr. rer. nat., Wiss. Ass., Physikalisches Institut I (Experimentelle Übungen zur Physik)
- Hospodarsky, Jürgen, Broicherdorfstr. 116, 4044 Kaarst,
Dipl.-Phys., Wiss. Ass., Institut für Angewandte Physik (Experimentelle Übungen zur Physik)
- Johannisson, Reiner, Altenbrückstr. 93, 4000 Düsseldorf 13, F. 74 49 96
Dr. rer. nat. (Allgemeine Biologie)
- Katryniok, Detlef, Angerstr. 25, 4300 Essen 1, F. (02 01) 47 02 20
Dipl.-Chem., Verw. Wiss. Ass., Institut für Anorganische Chemie und Strukturchemie (Praktikum der Allgemeinen und Anorganischen Chemie für Lehramtskandidaten der Chemie)
- Kempkens, Helmut, Vennstr. 117, 4000 Düsseldorf 22, F. 20 34 46
Dipl.-Phys., Wiss. Ass., Physikalisches Institut II (Experimentelle Übungen zur Physik)

- Kerner, Otto, Eickerender Str. 5, 4044 Kaarst 2, F. (0 21 01) 51 46 13
Dr. rer. nat., Wiss. Ass. (Mathematik)
- Kindermann, Klaus, Universitätsstr. 1, Düsseldorf 1,
Dr. rer. nat., Wiss. Ass., Psychologisches Institut, Lehrstuhl II (Experimentelles Praktikum)
- Kluck, Marie-Luise, Universitätsstr. 1, 4000 Düsseldorf 1, F. 3 11-22 74
Dr. phil., Wiss. Ang., Psychologisches Institut, Lehrstuhl I (Experimentelles Praktikum)
- Kniep, Rüdiger, Richard-Wagner-Str. 27, 4010 Hilden, F. (0 21 03) 4 0475
Dr. rer. nat., Wiss. Ass., Institut für Anorganische Chemie und Strukturchemie (Praktikum der Allgemeinen und Anorganischen Chemie für Lehramtskandidaten der Chemie; Praktikum II zur Anorganischen und Strukturchemie; Experimentelles Proseminar in Allgemeiner und Anorganischer Chemie für Lehramtskandidaten der Chemie)
- Krüger, Hartmut, Vollmerswertherstr. 276, 4000 Düsseldorf 1,
Dipl.-Phys., Wiss. Ass., Physikalisches Institut II (Experimentelle Übungen zur Physik)
- Kühn, Thomas, Wilhelm-Tell-Str. 20, 4000 Düsseldorf 1,
Dr. rer. nat., Wiss. Ang., Institut für Organische Chemie (Chemisches Praktikum für Mediziner und Biologen)
- Kuppe, Karl, Moorenstr. 4, 4000 Düsseldorf 1, F. 34 91 54
Dipl.-Phys., Wiss. Ass., Physikalisches Institut I (Experimentelle Übungen zur Physik).
- Lauber, Ingrid, Vennstr. 84, 4000 Düsseldorf 22, F. 20 41 70
Dipl. Phys., Wiss. Ass., Physikalisches Institut I (Experimentelle Übungen zur Physik)
- Lauterbach, Wolf, Kamberg 12, 5673 Burscheid, F. (0 21 74) 6 12 79
Wiss. Ass. Ph. D. Psychologisches Institut, Lehrstuhl I (Verhaltenstherapie)
- Lipka, Annegret, Gumbertstr. 186, 4000 Düsseldorf 1,
Dr. rer. nat., Wiss. Ass., Institut für Anorganische Chemie und Strukturchemie (Praktikum der Allgemeinen und Anorganischen Chemie für Lehramtskandidaten der Chemie; Experimentelles Proseminar in Allgemeiner und Anorganischer Chemie für Lehramtskandidaten der Chemie)
- Lütcke, Helmut, Bertramsweg 22, 4030 Ratingen-Tiefenbroich,
F. (0 21 02) 4 12 62
Wiss. Ass. (Mathematik)
- Mackay, Ronald, Lärchenweg 3, 4006 Erkrath 2,
B. Sc. Wiss. Ang., Psychologisches Institut, Lehrstuhl II (elektronische Datenverarbeitung)
- Mahler, Hans-Friedrich, Hedwigstr. 22, 5600 Wuppertal 1
Verw. Wiss. Ass., Institut für Anorganische Chemie und Strukturchemie (Anorganisch-Chemisches Praktikum)
- Meyer, Peter W., Schorlemer Str. 86, 4000 Düsseldorf 11, F. 57 50 75
Verw. Wiss. Ass. (Mathematik)
- Nuhn, Burghard, Stockkampstr. 36, 4000 Düsseldorf 30,
Dipl. Phys., Wiss. Ass., Physikalisches Institut I (Experimentelle Übungen zur Physik)

- Ohms, Ulrike, Augustastr. 16, 4000 Düsseldorf 30,
Dipl.-Chem., Verw. Wiss. Ass., Institut für Anorganische Chemie und Strukturchemie (Praktikum der Allgemeinen und Anorganischen Chemie für Lehramtskandidaten der Chemie)
- Ostermeyer, Peter, Martinusstr. 25, 4040 Neuss-Uedesheim,
Dr. rer. nat, Wiss. Ass. (Mathematik)
- Peter, Günter, Corellistraße 42, 4000 Düsseldorf 13, F. 70 66 25
Dr. rer. nat., Wiss. Ang., Physikalisches Institut I (Experimentelle Übungen zur Physik, Praktikum und Seminar: Das Physikalische Experiment im Unterricht)
- Peters, Wilfried, Esslinger Str. 3, 4000 Düsseldorf 13,
Dr. rer. nat., Wiss. Ang., Institut für Anorganische Chemie und Strukturchemie (Quantitatives Praktikum)
- Petzsche, Hans Joachim, Regerstr. 8, 4010 Hilden, F. (0 21 03) 4 30 64
Dr. rer. nat., Wiss. Ass. (Mathematik)
- Philipp, Rüdiger, Benrodestr. 59, 4000 Düsseldorf 13, F. 71 42 22,
Dipl.-Chem., Verw. Wiss. Ass., Institut für Anorganische Chemie und Strukturchemie (Qualitatives Praktikum)
- Putz-Osterloh, Wiebke, Haus Rath, 5160 Düren/Arnoldsweiler, F. 3 11-24 68
Dr. phil., Wiss. Ass., Psychologisches Institut, Lehrstuhl I (Experimentelles Praktikum)
- Quittmann, Heinz-Wilh., Cecilienallee 44, 4000 Düsseldorf 30
Dipl.-Chem., Verw. Wiss. Ass., Institut für Organische Chemie (Organisch-chemische experimentelle Übungen für Chemiker und Biologen)
- Rommerskirchen, Ellen, Dammerstr. 44, 4050 Mönchengladbach,
Verw. Wiss. Ass. (Geographie)
- Rübartsch, Alfred, Himmelgeisterstr. 222, 4000 Düsseldorf 1,
Dipl.-Phys., Wiss. Ass., Physikalisches Institut I (Experimentelle Übungen zur Physik)
- Rühmann, Eggert, Vollmerswerther Deich 22,
4000 Düsseldorf 1,
Apotheker, Verw. Wiss. Ass., Institut für Pharmazeutische Chemie
- Rybarsch, Hans, Kölner Str. 38, 4000 Düsseldorf 1, F. 35 71 70
Dipl.-Phys., Wiss. Ass., Physikalisches Institut I (Experimentelle Übungen zur Physik)
- Sabelberg, Elmar, Richardstr. 59, 4000 Düsseldorf 1, F. 22 56 94
Dr. rer. nat., Wiss. Ass., Geographisches Institut (Geographie)
- Schäfer, Ulrich, Erasmusstr. 3, 4000 Düsseldorf 1, F. 31 52 14
Dr. rer. nat. (Allgemeine Biologie)
- Schmidtberg, Günter, Merowingerstr. 184, 4000 Düsseldorf 1,
Dr. rer. nat., Wiss. Ass., Institut für Organische Chemie (Organisch-chemische Analytik: Massenspektroskopie)
- Schönherr, Thomas, Am Haferkamp 30, 4000 Düsseldorf 13, F. 76 58 81
Dipl.-Chem., Verw. Wiss. Ass., Institut für Theoretische Chemie (Exp. Übungen zur Theoretischen Chemie)
- Schreiber, Peter, Meyerhofstr. 27, 4000 Düsseldorf 13
Verw. Wiss. Ass. (Mathematik)
- Schöffler, Karlheinz, Itterstr. 105, 4000 Düsseldorf 13,
Verw. Wiss. Ass. (Mathematik)

- Schulte, Erasmus, Wilhelm-Tell-Str. 20, 4000 Düsseldorf 1, F. 39 26 84
Dr. rer. nat., Wiss. Ass., Physikalisches Institut I (Experimentelle Übungen zur Physik)
- Seidel, Joachim, Himmelgeister Landstr. 74, 4000 Düsseldorf 13, F. 79 81 55
Dr. rer. nat., Wiss. Ass., Institut für Theoretische Physik (Übungen zur Quantenmechanik)
- Semlyen, Joan-Dan, Alt-Eller 33, 4000 Düsseldorf 1, F. 22 52 77
Dipl.-Phys., Wiss. Ass., Institut für Theoretische Physik (Theoretisch-Physikalisches Seminar)
- Siebeck, Jürgen, E., Halskestr. 1, 4000 Düsseldorf 1, F. (02 11) 34 29 18
Verw. Wiss. Ass., Geographisches Institut (Geographie)
- Siegert, Karl, Christophstr. 74, 4000 Düsseldorf 1,
Dipl.-Chem. Verw. Wiss. Ass., Institut für Organische Chemie (Organisch-chemische experimentelle Übungen für Chemiker und Biologen)
- Somberg, Heinrich, Hüttenstr. 36, 4000 Düsseldorf 1,
Dipl.-Chem., Verw. Wiss. Ass., Institut für Anorganische Chemie und Strukturchemie (Anorganisch-Chemisches Praktikum)
- Steigel, Alois, Curieweg 36, 4000 Düsseldorf 13,
Dr. rer. nat., Wiss. Ass., Institut für Organische Chemie (Organisch-chemische Analytik, NMR-Spektroskopie, Organisch-chemisch experimentelle Übungen für Lehramtskandidaten)
- Steinebach, Josef, Mühlenstr. 92, 4005 Meerbusch 3 – Lank, F. (0 21 50) 28 94
Dr. rer. nat., Wiss. Ass. (Mathematische Statistik)
- Stuhl, Oskar, Vinckestr. 22, 4000 Düsseldorf 30,
Dipl.-Chem., Verw. Wiss. Ass., Institut für Organische Chemie (Organisch-chemische experimentelle Übungen für Chemiker)
- Teusner, Michael, Weimarer Str. 1, 4030 Ratingen, F. (0 21 02) 47 14 38
Verw. Wiss. Ass. (Mathematik)
- Thiel, Jörg, Grunerstr. 36, 4000 Düsseldorf 1, F. 62 49 84
Dipl.-Phys., Verw. Wiss. Ass., Institut für Theoretische Physik (Übungen zur Vorstufe der Theoretischen Physik)
- Tröster, Kristina, Corellistr. 85, 4000 Düsseldorf 13, F. 70 91 43
Apothekerin, Verw. Wiss. Ass., Institut für Pharmazeutische Chemie
- Uppenkamp, Reinhard, Heerdt Landstr. 138, 4000 Düsseldorf 11, F. 50 01 90
Dipl.-Chem., Verw. Wiss. Ass., Institut für Anorganische Chemie und Strukturchemie (Anorganisch-chemisches Praktikum)
- Wada, Shoji, Freytagstr. 30, 4000 Düsseldorf 1, F. 68 11 87,
Dr. rer. nat., Wiss. Ass., Institut für Zoologie I (Vergleichende Anatomie der Wirbeltiere, Praktikum der Biologie für Mediziner)
- Weber, Ulrich, Overbergstr. 2, 4010 Hilden, F. (0 21 03) 6 45 85
Dipl.-Psych., Verw. Wiss. Ass., Psychologisches Institut, Lehrstuhl I (Diagnostisches Praktikum)
- Weberpals, Helmut, Krefelder Str. 148, 4000 Düsseldorf 11,
Verw. Wiss. Ass. (Mathematik)
- Weinert, Ulrich, Am Weidblech 7, 4010 Hilden, F. (0 21 03) 4 14 20
Dr. rer. nat., Wiss. Ass., Institut für Theoretische Physik (Theoretisch-Physikalisches Institutseminar und Kolloquium)
- Weis, Engelbert, Aachener Str. 71, 4000 Düsseldorf 1,
Dr. rer. nat., Wiss. Ass., Botanisches Institut

- Wisbauer, Robert, Weissenberger Weg 159, 4040 Neuss, F. (3 00) 5 83 13
Dr. rer. nat., Wiss. Ass. (Mathematik)
- Wolf, Andreas, Auf der Böck 48, 4000 Düsseldorf, F. 39 47 18
Dipl.-Chem., Verw. Wiss. Ass., Institut für Theoretische Chemie (Theoretikum, Übungen zur Quantenchemie)
- Wolfrum, Christine, Am Haferkamp 65, 4000 Düsseldorf 13, F. 76 12 26
Dr. Ing., Wiss. Ang., Psychologisches Institut IV (Psychometrie)
- Wundram, Dieter, Bondinusstraße 8, 4000 Düsseldorf 1,
Dipl.-Chem., Verw. Wiss. Ass., Institut für Organische Chemie (Vorlesungsassistent)
- Zöberlein, Volker, Mathematisches Institut, 4000 Düsseldorf 1,
Dr. rer. nat., Wiss. Ass. (Mathematik)
- Zwacknagl, Peter, Stoffeler Damm 92, 4000 Düsseldorf 1,
Dipl.-Phys., Wiss. Ass., Institut für Angewandte Physik (Experimentelle Übungen zur Physik)

Mathematisches Institut

Direktoren: o. Prof. Dr. A. Bergmann, o. Prof. Dr. B. Döring, o. Prof. Dr. R. Meise, o. Prof. Dr. W. Petry, o. Prof. Dr. Dr. h.c. H. Schubert, o. Prof. Dr. K. Steffen

Lehrstuhl I für Mathematik (Gebäude 25.22, Ebene 03)

o. Prof. Dr. Reinhold Meise, F. 3 11-31 87

Sekretariat: Frau Marianne Stimmel, F. 3 11-31 87

Wiss. Ass.: Dr. Hans Joachim Petzsche, F. 3 11-31 93

Verw. Wiss. Ass.: N.N., F. 3 11-31 94

Lehrstuhl II für Mathematik (Gebäude 25.22, Ebene 03)

o. Prof. Dr. Dr. h.c. Horst Schubert, F. 3 11-21 62

Sekretariat: Frau Ruth Heise, F. 3 11-21 62

Wiss. Rat u. Prof.: Dr. Egbert Harzheim, F. 3 11-21 71, Dr. Helmut Ratschek, F. 3 11-21 75

Akad. Oberrat: Dr. Thomas Thode, F. 3 11-21 72

Wiss. Ass.: Dr. Roswitha Harting (F. 3 11-21 73), Priv.-Doz. Dr. Harald Lindner (F. 3 11-21 76), Priv.-Doz. Dr. Gunnar Schröder (F. 3 11-21 74), Dr. Volker Zöberlein (F. 3 11-31 95)

Verw. Wiss. Ass.: Dipl. Math. Wolfgang Weberpals, F. 3 11-21 77

Lehrstuhl III für Mathematik (Gebäude 25.13, Ebene 03)

o. Prof. Dr. Klaus Steffen, F. 3 11-37 80

Sekretariat: Frau Hildegard Werner, F. 3 11-37 80

Verw. Wiss. Ass.: Dipl.-Math. Karl-Heinz Schöffler (F. 3 11-37 81), Dipl.-Math. Michael Grüter (F. 3 11-37 82)

Lehrstuhl für Angewandte Mathematik (Gebäude 25.22, Ebene 02)

o. Prof. Dr. Boro Döring, F. 3 11-21 50

Sekretariat: Frau Barbara Palsherm-Schäfer, F. 3 11-21 50

Wiss. Rat u. Prof.: Dr. Franz Ebersoldt, F. 3 11-21 64

Dozent: Dr. Manfred Kracht, F. 3 11-21 53

Wiss. Ass.: Dipl.-Math. Helmüt Lütcke (F. 3 11-21 54)

Verw. Wiss. Ass.: Dipl.-Math. Michael Teusner (F. 3 11-21 55), Dipl. Math. Peter W. Meyer (F. 3 11-21 56)

Lehrstuhl für Instrumentelle Mathematik (Gebäude 25.13, Ebene 02)

o. Prof. Dr. Walter Petry, F. 3 11-21 63

Sekretariat: Frau Margot Hoffmann, F. 3 11-21 63

Wiss. Ass.: N.N., F. 3 11-21 89

Verw. Wiss. Ass.: Dipl.-Math. Peter Schreiber, F. 3 11-21 90

Lehrstuhl für Mathematikdidaktik und Mathematik (Gebäude 25.22, Ebene 03)

o. Prof. Dr. Artur Bergmann, F. 3 11-21 60

Sekretariat: Frau Ruth Heise, F. 3 11-21 60

Wiss. Rat u. Prof.: Dr. Heinz Orsinger, F. 3 11-21 88

Stud.-Prof.: Dr. Erich Baumgartner, F. 3 11-21 84

Wiss. Ass.: Dr. Otto Kerner (F. 3 11-21 85), Dr. Peter Ostermeyer (F. 3 11-21 86), Dr. Robert Wisbauer (F. 3 11-21 87)

Institut für Statistik und Dokumentation

Direktor: o. Prof. Dr. Hanns Klinger, F. 3 11-21 65

Sekretariat: Frau Mirjam Hermes, F. 3 11-21 65

Wiss. Rat u. Prof.: Dr. Klaus Janßen, F. 3 11-21 66

Wiss. Ass.: Dr. Volker Dembinski (F. 3 11-21 67), Dr. Josef Steinebach (F. 3 11-21 69)

Techn. Ass.: Frau Anneliese von Lindern, F. 3 11-21 59

Physikalisches Institut

Direktoren: N.N., o. Prof. Dr. Jürgen Uhlenbusch, o. Prof. Dr. Andreas Otto

Lehrstuhl I (Gebäude 25.42, Ebene 01)

N.N., F. 3 11-23 17

Sekretariat: Frau Hirschmann (F. 3 11-23 18), Frau Dominik (F. 3 11-23 18)

Wiss. Rat und Professor: Dr. Dieter Meiners, F. 3 11-23 20

Studienprofessor: Dr. Hans-Rudolf Kleinhanß, F. 3 11-23 19

Akad. Oberräte: Dr. Ferdinand Müller (F. 3 11-22 81),

Dr. Benno Wischgoll (F. 3 11-22 78)

Oberassistent: Prof. Dr. Wolfgang Behmenburg, F. 3 11-22 82

Wiss. Ass.: Dipl.-Phys. Gerd-Joachim Deppe (F. 3 11-31 05), Dipl.-Phys. Horst Ferfers (F. 3 11-23 16), Dr. Klaus Hollenberg (F. 3 11-31 01), Dipl.-Phys. Karl Kuppe (F. 3 11-31 14), Dipl.-Phys. Ingrid Lauber (F. 3 11-31 15), Dipl.-Phys. Burghard Nuhn (F. 3 11-23 22), Dipl.-Phys. Alfred Rübartsch (F. 3 11-23 24), Dipl. Phys. Hans Rybarsch (F. 3 11-38 61), Dr. Erasmus Schulte (F. 3 11-23 23)

Wiss. Ang.: Dipl.-Phys. Gerd Pierstorff (DFG) (F. 3 11-23 24), Dr. Günter Peter (F. 3 11-22 80)

Lehrstuhl II (Gebäude 25.33, Ebene 02)

o. Prof. Dr. Jürgen Uhlenbusch, F. 3 11-21 57

Sekretariat: N., N., F. 3 11-21 57

Akadem. Oberrat: Dr. J. H. Schäfer, F. 3 11-21 58

Wiss. Ass.: Dr. Günter Gieres (F. 3 11-28 66), Dipl.-Phys. Helmut Kempkens (F. 3 11-28 63), Dipl.-Phys. Hartmut Krüger (F. 3 11-28 62)

Wiss. Ang.: Dipl.-Phys. Lutz Dressler (DFG) (F. 3 11-33 93), Dipl.-Phys. Dr. Jobst Hackmann (Land NRW) (F. 3 11-28 61), Dipl.-Phys. Yong Che Kim (Land NRW) (F. 3 11-28 68), Dipl.-Phys. Helmut Reuters (SFB) (F. 3 11-28 69), Dipl.-Phys. Dr. Klaus Schilbach (DFG) (F. 3 11-28 64), Dipl.-Phys. Eng Kie Souw (DFG) (F. 3 11-28 67)

Lehrstuhl III (Gebäude 25.22, Ebene 02)

o. Prof. Dr. Andreas Otto

Institut für Theoretische Physik

Direktoren: o. Prof. Dr. Hans-Karl Janssen,
o. Prof. Dr. Rudolf-Wilhelm Larenz, o. Prof. Dr. Kurt Suchy

Lehrstuhl I (Gebäude 25.32, Ebene 01)

o. Prof. Dr. Rudolf-Wilhelm Larenz, F. 3 11-24 73

Sekretariat: Frau Rühberg, F. 3 11-24 73

Wiss. Rat u. Prof.: Dr. Rüdiger Bessenrodt, F. 3 11-31 22

Akadem. Oberrat: Dr. Herbert Wenk, F. 3 11-24 72

Wiss. Ass.: Dr. Joachim Seidel (F. 3 11-20 14), Dipl.-Phys. Joan-Dan Semlyen (F. 3 11-20 15)

Wiss. Mitarbeiter: Dr. Hannelore Bessenrodt, F. 3 11-37 00

Lehrstuhl II (Gebäude 25.32, Ebene 02)

o. Prof. Dr. Kurt Suchy, F. 3 11-27 46

Sekretariat: Frau Bernstein, F. 3 11-27 46

Wiss. Rat u. Prof.: Dr. Eckhard Rebhan, F. 3 11-20 58

Wiss. Ass.: Dr. Ulrich Weinert, F. 3 11-27 45

Verw. Wiss. Ass.: Dr. Helmut Hebenstreit (F. 3 11-20 61), Dipl.-Phys. Jörg Thiel (F. 3 11-27 44)

Lehrstuhl III (Gebäude 25.32, Ebene 03)

o. Prof. Dr. Hans-Karl Janssen, F. 3 11-39 92

Institut für Angewandte Physik (Gebäude 25.33, Ebene 01)

Leitung: o. Prof. Dr. Jakob Kranz, F. 3 11-24 74

Sekretariat: Frau Annelise Brückner, F. 3 11-24 74

Wiss. Rat u. Prof.: Dr. Dietrich Stark, F. 3 11-22 91

Studienprofessor: Dr. Paul Thielemann, F. 3 11-22 84

Wiss. Ass.: Dipl.-Phys. Jürgen Hospodarsky (F. 3 11-25 79),
Dipl.-Phys. Peter Zwicknagl (F. 3 11-25 78)

Wiss. Ang: Dr. Hildegard Hammer, F. 3 11-25 92

Institut für Anorganische Chemie und Strukturchemie

Direktoren: o. Prof. Dr. Wilhelm Kuchen, o. Prof. Dr. Dietrich Mootz

Lehrstuhl I (Gebäude 26.43, Ebene 01)

o. Prof. Dr. Wilhelm Kuchen, F. 3 11-22 86

Sekretariat: B. Rehberg, F. 3 11-22 87

Wiss. Rat und Prof.: Dr. Gerhard Hägele, F. 3 11-22 88

Akadem. Oberrat: Dr. Klaus Diemert, F. 3 11-22 89

Akadem. Rat: Dr. Helmut Keck, F. 3 11-21 99

Verw. Wiss. Ass.: N. N. (F. 3 11-25 98), Dipl.-Chem. Hans Dolhaine (F. 3 11-31 40), Dipl.-Chem. Hans Mahler (F. 3 11-25 96), Dipl.-Chem. Rüdiger Philipp (F. 3 11-22 92), Dipl.-Chem. Heinrich Somberg (F. 3 11-25 96), Dipl.-Chem. Reinhard Uppenkamp (F. 3 11-22 89)

Wiss. Ang.: Dr. Bernd Höhn (F. 3 11-21 97), Dr. Mohan Das (F. 3 11-31 66),
Dr. Wilfried Peters (F. 3 11-31 39)

Lehrstuhl II (Gebäude 26.42, Ebene 01)

o. Prof. Dr. Dietrich Mootz, F. 3 11-31 35

Sekretariat: Frau Vogel, F. 3 11-31 36

Akadem. Oberrat: Dr. Hartmut Wunderlich, F. 3 11-31 44

Wiss. Ass.: Dr. Rüdiger Kniep (F. 3 11-31 47), Dr. Annegret Lipka
(F. 3 11-31 46)

Verw. Wiss. Ass.: Dipl.-Chem. Detlef Katryniok (F. 3 11-31 64), Dipl. Chem.
Ulrike Ohms (F. 3 11-36 72)

Wiss. Ang.: Peter Born (DFG), F. 3 11-31 64

Institut für Organische Chemie (Gebäude 26.43, Ebene 00)

Direktor: o. Prof. Dr. Leonhard Birkofer, F. 3 11-22 98

Sekretariat: Frau Hedwig Reinhold, F. 3 11-22 98/22 99

Akadem. Oberräte: Dr. Fritz Becker (F. 3 11-22 97), Dr. Heinz Dickopp (F. 3 11-25 71), Dr. Dirk Prüstel (F. 3 11-22 95)

Wiss. Ass.: Dr. Günter Schmidtberg (F. 3 11-25 64), Dr. Alois Steigel (F. 3-11-28 89)

Verw. Wiss. Ass.: Dipl.-Chem. Gerd Blossfeld (F. 3 11-25 63), Dipl.-Chem. Dietmar Eichstädt (F. 3 11-28 88), Dipl.-Chem. Heinz-Wilh. Quittmann (F. 3 11-36 35), Dipl.-Chem. Karl Siegert (F. 3 11-25 63), Dipl.-Chem. Oskar Stuhl (F. 3 11-25 62), Dipl.-Chem. Dieter Wundram (F. 3 11-28 90)

Wiss. Ang.: Dr. Madeleine Baudru (F. 3 11-31 32), Dr. Gioacchino Falsone (F. 3 11-23 12), Dr. Hatim Haddad (F. 3 11-25 65), Dr. Thomas Kühn (F. 3 11-25 69)

Institut für Physikalische Chemie (Gebäude 26.43, Ebene 02)

Direktor: o. Prof. Dr. Heinz-Helmut Perkampus, F. 3 11-21 00

Sekretariat: Frau Sigrid te Wildt, F. 3 11-21 10

Abteilungsleiter: Wiss. Rat u. Prof. Dr. Edwin Baumgarten, F. 3 11-21 01

Wiss. Rat u. Prof.: Dr. Heinz Kleindienst, F. 3 11-21 03

Akadem. Oberrat: Dr. Helmut Hoffmann (F. 3 11-21 02), Dr. Günter Petermann (F. 3 11-21 04)

Oberass.: Dr. Thorsten Bluhm, F. 3 11-21 06

Verw. Wiss. Ass.: Dipl.-Chem. Walter Altmann (F. 3 11-21 05), Dipl.-Chem. Horst Höffkes (F. 3 11-21 14)

Institut für Theoretische Chemie (Gebäude 26.32, Ebene 03)

Direktor: o. Prof. Dr. Hans-Herbert Schmidtke, F. 3 11-32 09

Sekretariat: Frau Brigitte Graßhoff, Frau Marianne Kletschke, F. 3 11-32 09

Verw. Wiss. Ass.: Dipl.-Chem. Thomas Schönherr (F. 3 11-32 12), Dipl.-Chem. Andreas Wolf (F. 3 11-32 11)

Wiss. Ang.: Dr. Walter Enßlin (F. 3 11-32 10), Dipl. Phys. Gerd Eyring (DFG) (F. 3 11-32 08)

Institut für Pharmazeutische Chemie (Gebäude 26.23, Ebene 02)

Direktor: o. Prof. Dr. Hans Möhrle, F. 3 11-36 61

Sekretariat: Ingeborg Büchner, F. 3 11-36 61

Akadem. Oberrat: Privatdozent Dr. Horst Weber, F. 3 11-38 46

Wiss. Ass.: Dr. Hans-Jörg Hemmerling (F. 3 11-38 50), Manfred Busch (F. 3 11-38 49), Eggert Rühmann (F. 3 11-38 34), Kristina Tröster

Institut für Pharmazeutische Technologie

(Gebäude 26.22, Ebene 00)

Direktor: o. Prof. Dr. Bernhard Lippold

Institut für Pharmazeutische Biologie (Gebäude 26.23, Ebene 00)

Direktor: o. Prof. Dr. Günter Willuhn, F. 3 11-41 63

Sekretariat: Alice von Bünau, F. 3 11-41 63

Botanisches Institut

Direktoren: o. Prof. Dr. Wilfried Stubbe, o. Prof. Dr. Ulrich Heber, o. Prof. Dr. Kurt A. Santarius

Geschäftsführung: Wiss. Rat u. Prof. Dr. Reinhold Herrmann

Kustos: Akadem. Oberrat Dr. Ulrich Hallier, F. 3 11-23 40

Lehrstuhl I (Gebäude 26.13, Ebene 02)

o. Prof. Dr. Wilfried Stubbe, 3 11-34 76

Sekretariat: Frau Margarete Mai, F. 3 11-23 40

Wiss. Räte u. Prof.: Dr. Reinhold Herrmann (F. 3 11-23 38), Dr. Klaus-Victor Kowallik (F. 3 11-25 26)

Akad. Rat: Dr. Wilfried Behn, F. 3 11-24 77,

Wiss. Ass.: Dr. Hans Jürgen Bohnert F. 3 11-23 44

Lehrstuhl II (Gebäude 26.03, Ebene 01)

o. Prof. Dr. Ulrich Heber, F. 3 11-23 47

Sekretariat: Frau Brunhild Hanssen, F. 3 11-23 40

Dozent: Dr. Gotthard H. Krause, F. 3 11-25 27

Wiss. Ang.: Dr. Christoph Giersch, F. 3 11-30 28

Lehrstuhl III (Gebäude 26.13, Ebene 01)

o. Prof. Dr. Kurt A. Santarius, F. 3 11-23 48

Sekretariat: Frau Brunhild Hanssen, F. 3 11-23 40

Wiss. Ass.: Dr. Engelbert Weis, F. 3 11-35 54

Botanischer Garten

Direktor: o. Prof. Dr. Wilfried Stubbe

Akadem. Rat: Dr. Werner Dietrich, F. 3 11-24 77

Technischer Leiter: Gartenoberinspektor Dietrich Jacobsen, F. 3 11-24 02

Institut für Zoologie

Direktoren: o. Prof. Dr. Günter Schneider, o. Prof. Dr. Werner Peters

Lehrstuhl I (Gebäude 26.02, Ebene 00)

o. Prof. Dr. Günter Schneider, F. 3 11-34 14

Sekretariat: Frau Unbehaun, F. 3 11-34 15

Wiss. Räte u. Prof.: Dr. Michael Gewecke (F. 3 11-34 11), Dr. Gerhard Zachariae (F. 3 11-30 59)

Akadem. Oberrat: Priv.-Doz. Dr. Gerhard Heide, F. 3 11-34 16

Wiss. Ass.: Dr. S. Wada, F. 3 11-34 17

Wiss. Ang.: Dr. E. v. Berg, F. 3 11-34 19

Lehrstuhl II (Gebäude 26.03, Ebene 00)

o. Prof. Dr. Werner Peters, F. 3 11-30 52

Sekretariat: N. N.

Wiss. Rat u. Prof.: Dr. Heinz Mehlhorn, F. 3 11-34 01

Wiss. Ass.: Dr. B. Becker (F. 3 11-34 04), Dr. J. D'Haese (F. 3 11 3405)

Institut für Allgemeine Biologie (Gebäude 26.02, – 26.12, Ebene 02)

o. Prof. Dr. Oswald Hess, F. 3 11-22 76

Sekretariat: Margret Hawel, F. 3 11-22 79

Wiss. Räte und Prof.: Dr. Werner Kunz (F. 3 11-23 33), Dr. Martin Schwöschau (F. 3 11-23 58)

Wiss. Ass.: Dr. Karl Heinz Glätzer (F. 3 11-22 96), Dr. Reiner Johannisson (F. 3 11-34 22), Dr. Ulrich Schäfer (F. 3 11-34 21)

Psychologisches Institut

Direktoren: o. Prof. Dr. Wilhelm Janke, o. Prof. Dr. Joachim Krauth (geschäftsführend), o. Prof. Dr. Gerd Lüer, N. N.

Lehrstuhl I (Gebäude 23.03, Ebene 00)

o. Prof. Dr. Gerd Lüer, F. 3 11-22 71

Sekretariat: Hildegard Kurkowski, F. 3 11-22 71

Wiss. Rat u. Prof.: Dr. Hans Joachim Grabitz (F. 3 11-21 41), Dr. Oskar^t Berndt Scholz (F. 3 11-21 40)

Wiss. Ass.: Dr. Jochen Haisch (F. 3 11-21 42), Dr. Wolfgang Lauterbach (F. 3 11-22 70), Dr. Wiebke Putz-Osterloh (F. 3 11-24 68)

Verw. Wiss. Ass.: Dipl.-Psych. Ulrich Weber, F. 3 11-22 75

Wiss. Ang.: Dr. Marie-Luise Kluck, F. 3 11-22 74

Lehrstuhl II (Experimentelle biologische Psychologie), (Gebäude 23.03, Ebene 00)

o. Prof. Dr. Wilhelm Janke, F. 3 11-22 66

Sekretariat: G. Beyer, F. 3 11-22 65

Wiss. Rat und Prof.: N. N.

Wiss. Oberass.: Priv.-Doz. Dr. Günter Debus, F. 3 11-22 67

Wiss. Ass.: Dr. Gisela Erdmann, F. 3 11-20 71, Dr. K. Kindermann

Wiss. Ang.: Dr. med. K. Erhardt (F. 3 11-20 72)

Verw. Wiss. Ass.: Dipl.-Psych. Ulrich Benz, F. 3 11-20 13

Lehrstuhl III (Gebäude 23.02) Ebene 00)

o. Prof. N. N.

Lehrstuhl IV (Gebäude 23.02, Ebene 01)

o. Prof. Dr. Joachim Krauth, F. 3 11-21 44

Sekretariat: Christel Maschlinsky, F. 3 11-21 44

Wiss. Ass.: Dipl.-Math. Peter Findeisen, F. 3 11-21 43

Wiss. Ang.: Dr. Christine Wolfrum, F. 3 11-23 10

Geographisches Institut

Direktoren: o. Prof. Dr. Armin Gerstenhauer, o. Prof. Dr. Klaus Rother,
o. Prof. Heinz Günter Steinberg (geschäftsführend)

Lehrstuhl I (Gebäude 25.12, Ebene 01)

o. Prof. Dr. Armin Gerstenhauer, F. 3 11-20 45

Sekretariat: Frau Waltraud Olschok, F. 3 11-20 45/34 64

Wiss. Rat u. Prof.: Dr. Gerd Wenzens, F. 3 11-20 48

Akad. Rat: Dipl.-Geogr. Dr. Manfred Fey, F. 3 11-20 49

Verw. Wiss. Ass.: Helmut Brückner, (F. 3 11-37 87), Frau Ellen Rommers-
kirchen (F. 3 11-30 60)

Kartographie: Frau Ing. (grad.) Heide Elke Kleindin, F. 3 11-20 50

Abt. Geologie

Wiss. Rat u. Prof.: Dr. Wolfgang Schirmer, F. 3 11-20 42

Lehrstuhl II (Gebäude 25.12, Ebene 02)

o. Prof. Dr. Klaus Rother, F. 3 11-20 47

Sekretariat: Frau Wilma Thiel, F. 3 11-20 47/20 40

Wiss. Rat u. Prof.: Dr. Günther Glebe, F. 3 11-20 51

Wiss. Ass.: Dr. Toni Breuer (F. 3 11-20 46), Dr. Elmar Sabelberg
(F. 3 11-20 44)

Lehrstuhl III (Gebäude 25.12, Ebene 01)

o. Prof. Dr. Heinz Günter Steinberg, F. 3 11-39 55

Sekretariat: Frau Gisela Vogel, F. 3 11-39 55

Verw. Wiss. Ass.: Jürgen E. Siebeck, F. 3 11-39 56

Wiss. Ang.: N. N.

Lehrveranstaltungen Wintersemester 1977/78

(vgl. auch Vorlesungsankündigungen – Für Hörer aller Fakultäten – S. 59)

(Änderungen vorbehalten)

I. Mathematik

Vorlesungen und Übungen

- | | |
|--|--|
| 600. Analysis I
Mo., Mi. 11–13 (4stündig)
Hörsaal 5 D | Ratschek |
| 601. Übungen zu Analysis I
Mo. 14–16, 16–18 (2stündig), 8 Gruppen
Gebäude 25.13, Ebene U1, Raum 24 und 33
Gebäude 25.22, Ebene U1, Raum 52
Gebäude 25.22, Ebene 00, Raum 81 | Ratschek/N. N. |
| 602. Lineare Algebra und analytische
Geometrie I
Di., Fr. 11–13 (4stündig)
Hörsaal 5D | Thode |
| 603. Übungen zu Lineare Algebra und analyti-
sche Geometrie I
Di. 14–16, 16–18 (2stündig) 8 Gruppen
Gebäude 25.13, Ebene U1, Raum 24 und 33
Gebäude 25.22, Ebene U1, Raum 52
Gebäude 25.22, Ebene 00, Raum 81 | Thode/Weberpals/Oster-
meyer/Petzsche |
| 604. Mathematik für Naturwissenschaftler
Mo., Mi. 9–11 (4stündig)
Hörsaal 5D | Baumgartner |
| 605. Übungen zu Mathematik für Naturwissen-
schaftler
Di., Mi. 14–16, 16–18 (2stündig) 4 Gruppen
Gebäude 25.22, Ebene 00, Raum 82 | Baumgartner |
| 606. Analysis III
Di., Fr. 11–13 (4stündig)
Hörsaal 5F | Steffen |
| 607. Übungen zu Analysis III
Do. 14–16, 16–18 (2stündig) 6 Gruppen
Gebäude 25.13, Ebene U1, Raum 33
Gebäude 25.22, Ebene U1, Raum 52
Gebäude 25.22, Ebene 00, Raum 81 | Steffen/Schüffler/Grüter |
| 608. Grundlagen der Geometrie
Mo. 11–12, Do. 11–13 (3stündig)
Hörsaal 5H | Lindner |
| 609. Übungen zu Grundlagen der Geometrie
Do. 14–16 (2stündig) 1 Gruppe
Gebäude 25.13, Ebene U1, Raum 24 | Lindner |
| 610. Algebra
Mo., Mi. 11–13 (4stündig)
Hörsaal 5E | <u>N. N.</u> |

- | | |
|---|------------------------|
| 611. Übungen zu Algebra
Do. 14–16, 16–18 (2stündig) 4 Gruppen
Gebäude 25.13, Ebene U1, Raum 30 und 32 | N. N./Harting |
| 612. Graphentheorie
Mo. 14–16, Mi. 11–13 (4stündig)
Hörsaal 5H | Schubert |
| 613. Übungen zu Graphentheorie
Do. 14–16 (2stündig) 1 Gruppe
Gebäude 25.22, Ebene 00, Raum 72 | Schubert |
| 614. Kombinatorik
Mi., Fr. 11–13 (4stündig)
Mi. Hörsaal 5G, Fr. Hörsaal 5A | Harzheim |
| 615. Numerische Mathematik II
Di., Fr. 11–13 (4stündig)
Hörsaal 5G | Döring |
| 616. Übungen zu Numerische Mathematik II
Mi. 14–16, 16–18 (2stündig) 3 Gruppen
Gebäude 25.22, Ebene U1, Raum 32 und 53 | Döring/Lütcke/Teusner |
| 617. Funktionalanalysis I
Mo., Do. 11–13 (4stündig)
Hörsaal 5G | Petry |
| 618. Übungen zu Funktionalanalysis I
Mi. 14–16, 16–18 (2stündig) 2 Gruppen
Gebäude 25.22, Ebene 00, Raum 81 | Petry/Schreiber |
| 619. Partielle Differentialgleichungen
Mo., Do. 11–13 (4stündig)
Hörsaal 5F | Kracht |
| 620. Numerische Lösung von Randwertproblemen bei partiellen Differentialgleichungen
Di., Fr. 11–13 (4stündig)
Hörsaal 5J | Ebersoldt |
| 621. Übungen zu Numerische Lösung von Randwertproblemen bei partiellen Differentialgleichungen
Mo. 14–15.30, 15.30–17 (2stündig) 2 Gruppen
Gebäude 25.22, Ebene 00, Raum 82 | Ebersoldt/Meyer/ N. N. |
| 622. Ringtheorie
Di., Fr. 11–13 (4stündig)
Hörsaal 5E | Bergmann |
| 623. Funktionentheorie
Mo., Do. 14–16 (4stündig)
Hörsaal 5G | Schröder |
| 624. Zahlentheorie II
Di., Do. 9–11 (4stündig)
Hörsaal 5G | Orsinger |
| 625. Übungen zu Zahlentheorie II
Mi. 14–16 (2stündig)
Gebäude 25.22, Ebene 00, Raum 72 | Orsinger/N. N. |

Proseminare

626. Verbandstheorie Schröder
Zulassungsvoraussetzung: 1 ÜLN in Lineare Algebra und analytische Geometrie
Do. 16–18 (2stündig)
Gebäude 25.22, Ebene 00, Raum 74
627. Fragen zur Schulmathematik: Bergmann/Baumgartner
Datenverarbeitung und Informatik im Unterricht
Zulassungsvoraussetzung: Zwischenprüfung in Mathematik
Do. 16–18 (2stündig)
Gebäude 25.22, Ebene 00, Raum 82

Seminare

Zulassungsvoraussetzung: Bestandene Diplom-Vorprüfung im Fach Mathematik bzw. Physik oder Zwischenprüfung im Fach Mathematik

628. Algebra Bergmann
Do. 14–16 (2stündig)
Gebäude 25.22, Ebene 00, Raum 82
629. Approximationstheorie Döring/N. N.
Do. 16–18 (2stündig)
Gebäude 25.22, Ebene 00, Raum 72
630. Angewandte Mathematik Ebersoldt/Meyer
Di. 14–15.30 (2stündig)
Gebäude 25.22, Ebene 00, Raum 72
631. Topologie Harzheim
Mi. 15–17 (2stündig)
Gebäude 25.13, Ebene U1, Raum 22
632. Partielle Differentialgleichungen Kracht/N. N.
Do. 16–18 (2stündig)
Gebäude 25.13, Ebene U1, Raum 22
633. Zahlentheorie Orsinger/N. N.
Do. 14–16 (2stündig)
Gebäude 25.13, Ebene U1, Raum 22
634. Nichtlineare Operatorgleichungen Petry/Voller
Mo. 14–16 (2stündig)
Gebäude 25.22, Ebene 00, Raum 72
635. Mathematische Logik Ratschek
Mi. 16–18 (2stündig)
Gebäude 25.22, Ebene 00, Raum 72
636. Kategorien Schubert
Mi. 16–18 (2stündig)
Gebäude 25.22, Ebene 00, Raum 74

Oberseminare (Nur für künftige Examenkandidaten)

Zulassungsvoraussetzung: Mindestens bestandene Diplom-Vorprüfung oder Zwischenprüfung im Fach Mathematik bzw. Physik

637. Spezielle Iterationsverfahren Döring
nach Vereinbarung

- | | |
|--|---|
| 638. Spezielle Probleme der angewandten Mathematik nach Vereinbarung | Ebersoldt |
| Praktika | |
| 639. Praktikum zum Proseminar: Datenverarbeitung und Informatik im Unterricht nach Vereinbarung | Bergmann/Baumgartner |
| Programmierkurs | |
| 640. Einführung in die Programmiersprache FORTRAN IV Für Mathematik- und Physik-Studenten ab 3. Semester 3.10. – 11. 10. 1977 (ganztägig) Hörsaal 5J | Haverkamp |
| Sonstiges | |
| 641. Anleitung zu wissenschaftlichem Arbeiten | Bergmann/Döring/Ebersoldt/Harzheim/Kracht/Meise/Orsinger/Petry/Ratschek/Schröder/Schubert/Steffen |
| 642. Mathematisches Kolloquium Vorträge nach gesonderter Bekanntgabe | Die Dozenten der Mathematik sowie der Statistik und Dokumentation |
| 643. Kolloquium Didaktik der Mathematik Vorträge nach gesonderter Bekanntgabe | Bergmann/Orsinger |

II. Statistik und Dokumentation

Vorlesungen und Übungen

- | | |
|--|--------------------|
| 644. Einführung in die Math. Stochastik Di., Fr. 11–13 (4stündig) Hörsaal 5H | Klinger |
| 645. Übungen zur Einführung in die Math. Stochastik Mo. 14–16 (2stündig) 1 Gruppe Gebäude 25.22, Ebene 01, Raum 81 | Klinger/Steinebach |
| 646. Mathematische Statistik Mo., Do. 11–13 (4stündig) Gebäude 25.22, Ebene 01, Raum 81 | Janßen |
| 647. Übungen zu Mathematische Statistik Mi. 14–16 (2stündig) 1 Gruppe Gebäude 25.22, Ebene 01, Raum 81 | Janßen/Dembinski |

Seminare

Zulassungsvoraussetzung: Bestandene Diplom-Vorprüfung im Fach Mathematik bzw. Physik oder Zwischenprüfung im Fach Mathematik

648. Angewandte Statistik (für Psychologen) Klinger/Steinebach
Fr. 14–16 (2stündig)
Gebäude 25.22, Ebene 01, Raum 81
649. Wahrscheinlichkeitstheorie Janßen/Dembinski
Di. 14–16 (2stündig)
Gebäude 25.22, Ebene 01, Raum 81

Oberseminar

Zulassungsvoraussetzung: Mindestens bestandene Diplom-Vorprüfung oder Zwischenprüfung im Fach Mathematik bzw. Physik

650. Spezielle stochastische Probleme Klinger/Janßen
Do. 14–16 (2stündig)
Gebäude 25.22, Ebene 01, Raum 81

Sonstiges

651. Anleitung zu wissenschaftlichem Arbeiten Klinger/Janßen
nach Vereinbarung
652. Statistisches Kolloquium Janßen/Jesdinski/
Vorträge nach gesonderter Bekanntgabe Klinger/Krauth
Mathematisches Kolloquium
siehe unter Mathematik

III. Experimentalphysik

Vorlesungen und Übungen

653. Experimentalphysik I Uhlenbusch
(für Physiker und Mathematiker)
Mo. 8–10, Do. 11–13 (4stündig)
Hörsaal 5 L
654. Mathematische Übungen zur Experimental- Uhlenbusch/Gieres
physik I
(für Physiker und Mathematiker
ab 1. Semester)
Mo. 10–11, Fr. 8–9 (2stündig)
Hörsaal 5 L
655. Experimentalphysik I N.N.
(für Mediziner, Biologen, Chemiker und
Pharmazeuten im 1. oder 2. Semester)
Di., Mi. 8–10 (4stündig)
Hörsaal 5 L
656. Übungen und Ergänzungen zur Experimen- N.N./Wischgoll
talphysik I
(für Biologen, Chemiker und Pharmazeuten
im 1. oder 2. Semester)
Di., Mi. 10–11 (2stündig)
Hörsaal 5 L

- | | |
|--|----------------|
| 657. Ausgewählte Grundbegriffe der Physik für Psychologen
Do. 14–16 (2stündig)
Hörsaal 5 K | Hackmann |
| 658. Übung zur Vorlesung: Ausgewählte Grundbegriffe der Physik für Psychologen
Do. 16–17 (1stündig)
Hörsaal 5 K | Hackmann |
| 659. Einführung in die experimentellen Übungen zur Physik für Physiker, Kurs I
Di. 9–11 (2stündig)
Hörsaal 5 J | Kleinhanß |
| 660. Einführung in die Experimentellen Übungen zur Physik für Mediziner und Naturwissenschaftler
Mo. 8–10 (2stündig)
Hörsaal 5 K | Kleinhanß/N.N. |
| 661. Experimentalphysik III (für Physiker und Mathematiker)
Mo. 9–11 (2stündig)
Hörsaal 5 J | Meiners |
| 662. Mathematische Übungen zur Experimentalphysik III (für Studenten ab 3. Semester)
Mi. 9–11 (2stündig)
Hörsaal 5 J | Meiners |
| 663. Einführung in die Reaktorphysik II (für Studenten ab 4. Semester)
Do. 11–13 (14 täglich, 2stündig)
Hörsaal 5 M | Hammeke |
| 664. Grundzüge der Spektrochemischen Analyse (für Physiker und Chemiker im 2. Studienabschnitt)
Di. 16–17 (1stündig)
Hörsaal 5 M | Laqua |
| 665. Optik (für Studenten im 2. Studienabschnitt)
Mo. 9–11 (2stündig)
Hörsaal 5 M | Hochmuth |
| 666. Atomphysik I: Atomstruktur (für Studenten im 2. Studienabschnitt)
Di. 11–13 (2stündig)
Hörsaal 5 M | Behmenburg |
| 667. Ergebnisse von Einschlußexperimenten unter besonderer Berücksichtigung von Plasma-Wandeffekten
Di. 14–16 (2stündig)
Hörsaal 5 M | Waelbroeck |
| 668. Optische Eigenschaften von Festkörpern
Mi. 14–16 (2stündig)
Hörsaal 5 M | Otto |

669. Neutronenstreuung in der Festkörperphysik · Buchenau
Do. 16–18 (2stündig)
Gebäude 25.42, Ebene 00, Raum 41

Seminare und Kolloquium

670. Physikalisches Proseminar
(für Studenten ab 3. Semester)
Mo. 16–18 (2stündig) Behmenburg/Müller
671. Seminar über Plasmaphysik
(gemeinsam mit der Univ. Essen (GHS))
(für Examenskandidaten)
Fr. 14–16 (2stündig) Uhlenbusch/Hackmann
672. Experimentelle Methoden der Hochdruck-
physik: Dynamische Verfahren
Mo. 11–13 (2stündig) Kleinhanß/Müller
673. Seminar über Atomspektroskopie und
Plasmaspektroskopie
Di. 16–18 (2stündig) Behmenburg/Meiners/
Gebäude 25.42, Ebene U1, Raum 24 N.N.
674. Das Physikalische Experiment im Unter-
richt, Seminar für Studierende des Höheren
Lehramts
(nach der Zwischenprüfung)
Mi. 14–16 (2stündig) N.N./Peter/Wischgoll
675. Seminar für die Teilnehmer an den Experi-
mentellen Übungen zur Physik für Fortge-
schrittene
(gemeinsame Veranstaltung des Physikali-
schen Instituts, Lehrstuhl I, II und III und
des Instituts für Angewandte Physik)
Mi. 16–18 (2stündig) Otto/Kranz/Uhlenbusch/
Stark/Thielemann/Müller/
Peter/Kempkens
676. Seminar über laufende Arbeiten aus dem
physikalischen Institut I
Mi. 11–13 (2stündig) N.N./van Calker/
Meiners/Behmenburg/
Kleinhanß/Müller
677. Seminar über laufende Arbeiten aus dem
Physikalischen Institut II
Mi. 9–11 (2stündig) Uhlenbusch/Gieres/
Hackmann/Schäfer
678. Physikalisches Kolloquium
Do. 18–20 (14täglich, 2stündig)
Hörsaal 5 J Die Dozenten der Physik

Praktika für Studierende im II. Studienabschnitt und Examensarbeiten

679. Das Physikalische Experiment im Unter-
richt, Praktikum für Studierende des Höhe-
ren Lehramts nach der Zwischenprüfung,
nachmittags (20stündig)
Praktikumsräume des Physikalischen Insti-
tuts, Lehrstuhl I,
Gebäude 25.23, Ebene U1 N.N./Peter/Wischgoll

- | | |
|--|---|
| 680. Experimentelle Übungen zur Physik für Fortgeschrittene, nachmittags (20stündig) Praktikumsräume des Physikalischen Instituts, Lehrstuhl I, Gebäude 25.33, Ebene 00 | N.N./Müller/Peter |
| 681. Experimentelle Übungen zur Physik für Fortgeschrittene, nachmittags (20stündig) Praktikumsräume des Physikalischen Instituts, Lehrstuhl II, Gebäude 25.33, Ebene 00 | Uhlenbusch/
Kempkens/Schäfer |
| 682. Experimentelle Übungen zur Physik für Fortgeschrittene nachmittags (20stündig) Praktikumsräume des Physikalischen Instituts, Lehrstuhl III | Otto |
| 683. Hauptpraktikum, ganztägig (40stündig) Physikalisches Institut, Lehrstuhl I | N.N./Meiners/Behmen-
burg/Kleinhanß/
Laqua/Müller/Wischgoll |
| 684. Hauptpraktikum, ganztägig (40stündig) Physikalisches Institut, Lehrstuhl II | Uhlenbusch/Schäfer |
| 685. Hauptpraktikum, ganztägig (40stündig) Physikalisches Institut, Lehrstuhl III | Otto |
| 686. Anleitung zu wissenschaftlichen Arbeiten ganztägig (40stündig) Physikalisches Institut, Lehrstuhl I | N.N./Meiners/Behmen-
burg/Kleinhanß/
Laqua/Müller/Wischgoll |
| 687. Anleitung zu wissenschaftlichen Arbeiten ganztägig (40stündig) Physikalisches Institut, Lehrstuhl II | Uhlenbusch/Schäfer |
| 688. Anleitung zu wissenschaftlichen Arbeiten ganztägig (40stündig) Physikalisches Institut, Lehrstuhl III | Otto |

Physikalische Grundpraktika (Gebäude 25.33, Ebene U1)

Leitung: Studienprofessor Dr. Hans-Rudolf Kleinhanß, F. 3 11-23 19
Geschäftszimmer: FrI. Barbara Nolte, F. 3 11-31 08

- | | |
|--|--|
| 689. Experimentelle Übungen zur Physik für Physiker, Kurs II (Voraussetzung: erfolgreicher Abschluß von Kurs I) Parallelkurse: Mo. 14-18 bzw. Di. 14-18 (4stündig) Kursräume der Physikalischen Grundpraktika, Gebäude 25.33, Ebene U1 | Kleinhanß/Ferfers/
Hollenberg/Schulte |
| 690. Experimentelle Übungen zur Physik für Naturwissenschaftler, Kurs A (Mathematiker und Biologen) Di. 14-18 (4stündig) Kursräume der Physikalischen Grundpraktika, Gebäude 25.33, Ebene U1 | Kleinhanß/Nuhn/
ZwicknagI |

- | | |
|---|--|
| 691. Experimentelle Übungen zur Physik für Naturwissenschaftler, Kurs A (Chemiker)
Mi. 14–18 (4stündig)
Kursräume der Physikalischen Grundpraktika, Gebäude 25.33, Ebene U1 | Kleinhanß/Nuhn/
Hospodarski |
| 692. Experimentelle Übungen zur Physik für Mediziner,
Parallelkurse: Mi. 14–18 bzw. Do. 14–18 bzw. Fr. 14–18 (4stündig)
Kursräume der Physikalischen Grundpraktika, Gebäude 25.33, Ebene U1 | Kleinhanß/Krüger/
Kuppe/Lauber/
Rübartsch/Rybarsch |
| 693. Experimentelle Übungen zur Physik für Zahnmediziner,
Parallelkurse: Do. 14–18 bzw. Fr. 14–18 (4stündig)
Kursräume der Physikalischen Grundpraktika, Gebäude 25.33, Ebene U1 | Kleinhanß/Deppe/N.N. |

IV. Theoretische Physik

- | | |
|--|------------------------------|
| 694. Vorstufe zur Theoretischen Physik
Fr. 9–11 (2stündig)
Hörsaal 5 J | Rebhan |
| 695. Übungen zur Vorstufe der Theoretischen Physik
Do. 9–11 (2stündig)
Hörsaal 5 J | Rebhan/Hebenstreit/
Thiel |
| 696. Elektrodynamik
Di., Fr. 9–11 (4stündig)
Hörsaal 5 K | Janssen |
| 697. Übungen zur Elektrodynamik
Do. 9–11 (2stündig)
Hörsaal 5 K | Janssen/N.N./Wenk |
| 698. Quantenmechanik
Di., Fr. 9–11 (4stündig)
Hörsaal 5 M | Larenz |
| 699. Übungen zur Quantenmechanik
Do. 9–11 (2stündig)
Hörsaal 5 M | Larenz/Seidel |
| 700. Statistische Elektrodynamik heißer Plasmen (2stündig) nach Vereinbarung | Bessenrodt |
| 701. Wellenausbreitung in inhomogenen Plasmen
Mo. 14–16 (2stündig)
Hörsaal 5 M | Suchy |

- | | |
|---|--|
| 702. Theoretisch-Physikalisches Seminar
Mo. 16–18 (2stündig) priv.
Gebäude 25.22, Ebene 00, Raum 23 | Bessenrodt/ Janssen/ La-
renz/ Rebhan/ Semlyen/ Suchy |
| 703. Theoretisch-Physikalisches Institutsseminar und Kolloquium
(2stündig) nach Vereinbarung priv.
Gebäude 25.22, Ebene 00, Raum 23 | Bessenrodt/ Janssen/ La-
renz/ Rebhan/ Suchy/ Weinert |
| 704. Physikalisches Kolloquium
nach besonderer Einladung
Do. 17–19 (2stündig)
Hörsaal 5 J | Die Dozenten der Physik |
| 705. Übung in Theoretischer Physik für Diplomanden und Lehramtskandidaten
gantztägig (40stündig) priv.
Institut für Theoretische Physik | Bessenrodt/ Janssen/ La-
renz/ Rebhan/ Suchy/ Wenk |
| 706. Anleitung zu wissenschaftlichen Arbeiten
Institut für Theoretische Physik priv. | Bessenrodt/ Janssen/ La-
renz/ Rebhan/ Suchy/ Wenk |

V. Angewandte Physik

Vorlesungen und Übungen

- | | |
|--|------------------|
| 707. Angewandte Physik III
Elektrische Meß- und Regeltechnik
Do., Fr. 8–9 (2stündig)
Hörsaal 5 M | Kranz |
| 708. Übungen zur Angewandten Physik III
(2stündig) Zeit nach Vereinbarung
Gebäude 25.42, Ebene 00, Raum 41 | Kranz/ N.N. |
| 709. Oberflächenphysik I: Die Struktur
(für Studierende im 2. Studienabschnitt)
Mi. 8–10 (2stündig)
Hörsaal 5 M | Stark |
| 710. Übungen zur Oberflächenphysik I
Mi. 14–16 (2stündig)
Gebäude 25.42, Ebene 00, Raum 41 | Stark/ Zwicknagl |
| 711. Elektrische und optische Meßmethoden in
der Festkörperphysik II
Do. 14–16 (2stündig)
Gebäude 25.42, Ebene 00, Raum 41 | Thielemann |
| 712. Ausgewählte Experimente aus der
Festkörperphysik:
Phasenübergänge
Do. 11–12 (1stündig)
Gebäude 25.42, Ebene 00, Raum 41 | Hammer |

Seminare und Kolloquien

713. Seminar zu den experimentellen Übungen zur Physik für Fortgeschrittene (verbindlich für die Teilnehmer) nach Vereinbarung (2stündig) gemeinsam mit dem Physikalischen Institut, Lehrstuhl I und Lehrstuhl II van Calcker/Müller/Peter/Uhlenbusch/Kempkens/Kranz/Stark/Thielemann
714. Seminar über Festkörperoberflächen und dünne Schichten nach Vereinbarung (2stündig) Kranz/Stark/Thielemann/Otto
715. Seminar über laufende Arbeiten aus dem Institut für Angewandte Physik nach Vereinbarung (2stündig) Kranz/Stark/Thielemann
716. Physikalisches Kolloquium Do. 17–19 (2stündig) 14täglich nach besonderer Ankündigung Hörsaal 5 J Die Dozenten der Physik

Praktika und Examensarbeiten

717. Experimentelle Übungen zur Physik für Fortgeschrittene (für Studierende mit Studienziel Diplom im 2. Studienabschnitt) ganztägig (20stündig) Institut für Angewandte Physik Kranz/Stark/Thielemann
718. Experimentelle Übungen zur Physik für Fortgeschrittene (für Lehramtskandidaten Sekundarstufe II im 2. Studienabschnitt) halbtägig (10stündig) Institut für Angewandte Physik Kranz/Stark/Thielemann
719. Hauptpraktikum in Angewandter Physik für Diplomanden und Lehramtskandidaten ganztägig (40stündig) priv. Institut für Angewandte Physik Kranz/Stark/Thielemann
720. Anleitung zu wissenschaftlichen Arbeiten ganztägig (40stündig) Institut für Angewandte Physik Kranz/Stark/Thielemann

VI. Anorganische Chemie und Strukturchemie

Für Studierende des 1. Semesters

721. Anorganische und Allgemeine Chemie I (für Naturwissenschaftler und Mediziner) Do., Fr. 9–11 (4stündig) Hörsaal 6 J Kuchen
722. Einführung in das Anorganisch-Chemische Praktikum I Fr. 11–13 (2stündig) Hörsaal 6 J Hägele

- | | |
|---|--|
| 723. Anorganisch-Chemisches Praktikum I für Chemiker
a) Vorübungen
b) Systematische Übungen
c) Übungen zur Quantitativen Analyse
d) Präparative Übungen
e) Arbeitsgruppenseminare
ganztätig, Institut | Kuchen/Hägele/Höhn/
Bauer/Dolhaine/Lueg/Mahler/
Peters/Somberg |
| 724. Praktikum der Allgemeinen und Anorganischen Chemie für Lehramtskandidaten der Chemie (Teil 1)
Mo., Di. ganztätig, Institut
Do. 16–18 Seminar
Hörsaal 6 H | Mootz/Katryniok/
Lipka/Ohms |

Für Studierende des 3. Semesters

- | | |
|---|--------------------------------------|
| 725. Anorganisch-Chemisches Seminar
Di. 17–19 (2stündig, 14täglich)
Hörsaal 6 J | Kuchen/Mootz/Hägele |
| 726. Experimentelles Proseminar in Allgemeiner und Anorganischer Chemie für Lehramtskandidaten der Chemie
Mo., Di. ganztätig: Vorbereitung im Labor
Di. 15–17 (2stündig): Vorträge
Hörsaal 6 J | Mootz/Kniep/Lipka |
| 727. Experimentelle Übungen in Anorganischer und Allgemeiner Chemie für Biologen
a) Seminar
b) Praktische Übungen
Mi., Do., Fr. 13.15–17.30
Praktikumsräume, Institut | Kuchen/Diemert/
Philipp/Uppenkamp |
| 728. Chemie der Nichtmetalle
Di. 11–13 (2stündig)
Hörsaal 6 G | Hägele |

Veranstaltungen nach dem Vorexamen bzw. nach der Zwischenprüfung

- | | |
|--|------------------------|
| 729. Anorganische Chemie III
Grundzüge der Festkörper- und Strukturchemie (für Chemiker und Physiker)
Mo. 9–11 (2stündig)
Hörsaal 6 G | Mootz |
| 730. Metallhalogenide
Do. 17–19 (2stündig)
Hörsaal 6 G | Mootz |
| 731. Kristallstrukturbestimmung mit Röntgenstrahlen
(für Chemiker und Physiker)
Mo. 14–16 (2stündig)
Hörsaal 6 H | Wunderlich |
| 732. Einführung in die Interpretation von NMR-Spektren, Ferienkurs (4Ü)
Seminarraum, Institut | Hägele/Dolhaine/Peters |

- | | |
|--|---|
| 733. Anorganisch-Chemisches Seminar für Doktoranden, Diplomanden und Studierende nach dem Vorexamen
Mi. 17–19 (2stündig, 14täglich)
Hörsaal 6 G | Kuchen/Mootz/Hägele |
| 734. Kernresonanzspektroskopisches Seminar für Diplomanden und Doktoranden (2stündig) nach Vereinbarung
Institut | Hägele/Peters |
| 735. Praktikum II zur Anorganischen Chemie und Strukturchemie
Teil a): Molekül- und Komplexchemie nach Vereinbarung (15stündig)
Institut

Teil b): Festkörper und Strukturchemie nach Vereinbarung (12stündig)
Institut | Kuchen/Hägele/
Diemert/Keck/Peters

Mootz/Kniep/
Wunderlich |
| 736. Fortgeschrittenenpraktikum zur Anorganischen Chemie für Lehramtskandidaten nach Vereinbarung (8stündig)
Institut | Mootz/Kniep/
Wunderlich |
| 737. Experimentelle Übungen zur Kristallstrukturbestimmung mit Röntgenstrahlen
Teil a: für Lehramtskandidaten (4stündig)
Teil b: für Physiker (6stündig)
nach Vereinbarung
Institut | Wunderlich |
| 738. Anleitung zu selbständigen wissenschaftlichen Arbeiten
ganztägig, Institut (priv.) | Kuchen/Mootz/Hägele |
| 739. Chemisches Kolloquium
Mi. 17–19 (2stündig)
Hörsaal 6 G | Die Dozenten der Chemie |

VII. Organische Chemie

- | | |
|---|---|
| 740. Ausgewählte Kapitel aus der Organischen Chemie
Für Studierende ab 4. Semester
Mi., 10–12 (2stündig)
Hörsaal 6 G | Birkofer |
| 741. Experimentelle Übungen zur Organischen Chemie für Chemiker (Anfänger)
ganztägig, täglich | Birkofer/Dickopp/
Baudru/Blossfeld/
Eichstädt/Quittmann/
Siegert/Stuhl |
| 742. Experimentelle Übungen zur Organischen Analytik für Chemiker
ganztägig, täglich | Birkofer/Dickopp/
Falsone/Haddad/
Schmidtberg |

- | | |
|---|--------------------------|
| 743. Experimentelle Übungen zur Organischen Chemie für Chemiker (Fortgeschrittene) gantztägig, täglich | Birkofer/Dickopp/Prüstel |
| 744. Experimentelle Übungen zur Chemie für Lehramtskandidaten gantztägig (2mal wöchentlich) | Birkofer/Becker/Steigel |
| 745. Seminar zu den Experimentellen Übungen für Mediziner Mo. 8–10 (2stündig) Hörsaal 6 J | Birkofer/Kühn |
| 746. Experimentelle Übungen in Chemie für Mediziner
Gruppe A: Mi. 14–18 (5stündig)
Gruppe B: Do. 14–18 (5stündig)
Gruppe C: Fr. 14–18 (5stündig) | Birkofer/Kühn |
| 747. Interpretation von Massenspektren Fr. 9–11 (2stündig) Seminarraum 12 | Birkofer/Schmidtberg |
| 748. Übungen zur Spektroskopischen Identifizierung Organischer Verbindungen Do. 8–9 (1stündig) Seminarraum 12 | Birkofer/Steigel |
| 749. Organische Chemie und NMR-Spektroskopie (nach dem Vorexamen) Zeit nach Vereinbarung (2stündig) Seminarraum 12 | Birkofer/Steigel |
| 750. Die Praxis der Molekülspektroskopie (NMR, IR, UV) in der Organisch-chemischen Analytik (nach dem Vorexamen) nach Vereinbarung | Birkofer/Haddad |
| 751. Organisch-chemisches Seminar (Redaktionsmechanismen) (5. Semester) Do. 14–16 (2stündig) Hörsaal 6 G | Dickopp |
| 752. Organisch-chemisches Seminar (Präparative Methoden) (3. Semester) nach Vereinbarung | Prüstel |
| 753. Grundlagen der Stereochemie (2stündig) siehe besonderen Aushang Seminarraum 12 | Bruns |
| 754. Seminar zu den Experimentellen Übungen zur Organischen Chemie für Lehramtskandidaten Ort und Zeit nach Vereinbarung (1stündig) | Becker |
| 755. Themen aus der Organischen Chemie (Lehramtskandidaten und Nebenfächler) Ort und Zeit nach Vereinbarung (1stündig) | Becker |

- | | |
|--|--|
| 756. Metallorganische Verbindungen in der synthetischen Organischen Chemie
Fr. 11–13 (2stündig)
Seminarraum 12 | Becker |
| 757. Chemie in Technik und Wirtschaft II nach Vereinbarung (1stündig) | v. Klenck |
| 758. Organisch-chemisches Praktikum für Biologen
20. 2. – 7. 3. 1978 | Birkofer/Baudru/
Blossfeld/Eichstädt/
Kühn/Quittmann/Siegert |
| 759. Anleitung zu wissenschaftlichen Arbeiten nach Vereinbarung
ganztägig | Birkofer |
| 760. Chemisches Kolloquium
Mi. 17–19 (2stündig, 14täglich)
Hörsaal 6 G | Birkofer/Kuchen/Mootz/
Perkampus/Schmidtke |

VIII. Physikalische Chemie

- | | |
|---|------------------|
| 761. Physikalische Chemie I (3. Sem.)
(Aufbau der Materie)
Mi. 8–10, Do. 11–13 (4stündig)
Hörsaal 6 G | Perkampus |
| 762. Physikalische Chemie III (5. Sem.)
(Chemische Kinetik)
Di. 9–11
Hörsaal 6 G | Baumgarten |
| 763. Einführung in die Physikalisch-Chemischen Meßmethoden (3. Sem.)
(Zur Vorbereitung für die Teilnahme an den apparativen Übungen zur Physikalischen Chemie vor dem Vorexamen)
Fr. 11–12
Hörsaal 6 G | Hoffmann |
| 764. Mathematische Methoden in der Chemie I (1. Sem.)
Mo. 9–11, Do., Fr. 8–9 (4stündig)
Hörsaal 6 G | Kleindienst/Ass. |
| 765. Mathematische Methoden in der Chemie II (3. Sem.)
Do., Fr. 9–11 (4stündig)
Hörsaal 6 G | Kleindienst/Ass. |
| 766. Molekülspektroskopie II
(IR- und Ramanspektroskopie)
Mo. 16–18 (2stündig)
Seminarraum II, Institut | Perkampus |
| 767. Trennmethoden
n. V. (1stündig)
Seminarraum II, Institut | Baumgarten |
| 768. Elektronische Meßmethoden in der Chemie
n. V. (5stündig mit Übungen)
Seminarraum II, Institut | Petermann |

769. Einführung in die Kolloidchemie n. V. (2stündig) Seminarraum II, Institut	Craubner
770. Physikalisch-Chemisches Seminar Do. 16–18 (2stündig) Seminarraum II, Institut	Perkampus/Baumgarten/ Kleindienst/Craubner
771. Apparative Übungen zur Physikalischen Chemie vor dem Vorexamen Mo.–Fr. gantztägig, Institut	Perkampus//Hoffmann/ Ass.
772. Apparative Übungen zur Molekülphysik nach dem Vorexamen Mo.–Fr. gantztägig, Institut	Perkampus/Bluhm/Hoff- mann/Ass.
773. Apparative Übungen zur Elektrochemie nach dem Vorexamen Mo.–Fr. gantztägig, Institut	Petermann/Ass.
774. Apparative Übungen zur angewandten Phy- sikalischen Chemie Mo.–Fr. gantztägig, Institut	Baumgarten/Ass.
775. Apparative Übungen zur Physikalischen Chemie für Studierende des Höheren Lehr- amtes n. V. (5stündig), Institut	Hoffmann/Ass.
776. Apparative Übungen zur Physikalischen Chemie für Studierende der Biologie vor dem Vorexamen n. V. (5stündig), Institut	Bluhm/Ass.
777. Apparative Übungen zur Physikalischen Chemie für Studierende der Biologie nach dem Vorexamen Mo.–Fr. (Wahlpraktikum) gantztägig, Institut	Baumgarten/Ass.
778. Apparative Übungen zur Physikalischen Chemie für Studierende des Höheren Lehr- amtes nach der Zwischenprüfung	Baumgarten/Perkampus
779. Anleitung zur selbständigen wissenschaft- lichen Arbeit für Diplomanden, Doktoranden und Studierende des Höheren Lehramtes Mo.–Fr. gantztägig, Institut	Perkampus/Baumgarten/ Kleindienst
780. Chemisches Kolloquium Mi. 17–19, n.V. Hörsaal 6 G	Dozenten der Chemie

IX. Theoretische Chemie

781. Einführung in die Quantenchemie (n. d. V.) Do. 11–13 (2stündig) Seminarraum des Inst. f. Theor. Chemie	Schmidtke
782. Übungen zur Quantenchemie nach Vereinbarung (1stündig)	Schmidtke/Wolf

- | | |
|---|--|
| 783. Seminar: Ausgewählte Kapitel aus der Quantenchemie (2stündig) | Schmidtke |
| 784. Experimentelle Übungen zur Theoretischen Chemie (8stündig) | Schmidtke/Enßlin/
Schönherr |
| 785. Theoretikum (4stündig) | Schmidtke/Wolf |
| 786. Anleitung zu selbständiger wiss. Arbeit für Diplomanden und Doktoranden | Schmidtke |
| 787. Physikalisch und Theoretisch-Chemisches Kolloquium nach besonderer Ankündigung | Dozenten der Physikalischen und Theoretischen Chemie |
| 788. Chemisches Kolloquium Mi. 17–19 nach besonderer Ankündigung Hörsaal 6 G | Dozenten der Chemie |

X. Pharmazie

- | | |
|--|---------------------------------------|
| 789. Einführung in die qualitative anorganische Analyse Mo. u. Mi. 10–11 Hörsaal 6 D | Möhrle |
| 790. Anorganisch-analytische Übungen für Pharmazeuten Mo. – Fr. 8–18 | Möhrle/Hemmerling/
Tröster/Rühmann |
| 791. Seminar zur anorganisch-pharmazeutischen Analyse nach Vereinbarung (23stündig) | Möhrle/Hemmerling/
Tröster |
| 792. Ausgewählte Kapitel der Arzneimittelsynthese Fr. 9–11 (2stündig) Hörsaal 6 D | N. N. |
| 793. Pharmazeutisch-Chemische Übungen I Mo. – Fr. 8–18 Institut für Pharmazeutische Chemie | Möhrle/Weber/
Schumann/Busch |
| 794. Seminar zur Pharmazeutischen Chemie I nach Vereinbarung (2stündig) | Möhrle/Weber/
Schumann |
| 795. Seminar über spezielle Gebiete der Pharmazeutischen Chemie für Fortgeschrittene Fr. 15–18 (14täglich) | Möhrle |
| 796. Seminar zur spektroskopischen Strukturbestimmung für Fortgeschrittene Mo., Di., Do. 9–10 | Möhrle |
| 797. Anleitung zu Wissenschaftlichen Arbeiten nach Vereinbarung (ganztägig) | Möhrle/Weber |

- | | |
|--|-------------------------------|
| 798. Seminar zu speziellen Gebieten der Pharmazeutischen Chemie für Fortgeschrittene
Mo. 16–18 (2stündig)
Seminarraum | Weber |
| 799. Übungen zur spektroskopischen Strukturbestimmung organischer Verbindungen für Fortgeschrittene
nach Vereinbarung
(2stündig) | N. N. |
| 800. Pharmazeutisches Colloquium
nach besonderer Ankündigung | Die Dozenten
der Pharmazie |

XI. Botanik

Veranstaltungen für Mediziner

- | | |
|---|---|
| 801. Praktikum der Biologie für Mediziner
Kurs A: Di. 14–18
Kurs B: Mi. 14–18
Kurs C: Do. 14–18
(4stündig)
Mikroskopiersaal der Anatomie | Dozenten und Assistenten
der Biologie und der
Vorklinik |
|---|---|

Veranstaltungen für das Grundstudium der Biologie

- | | |
|---|---|
| 802. Allgemeine Botanik für Biologen
Do., Fr. 8–9 (2stündig)
Hörsaal 6 C | Stubbe |
| 803. Einführung in das Pflanzenreich
Mi., Do., Fr. 10–11 (3stündig)
Hörsaal 6 C | Kowallik/Stubbe |
| 804. Botanische Übungen für Anfänger
Fr. 13–17 (4stündig)
Mikroskopieraum | Bohnert/Hallier/
Kowallik/Stubbe/
N. N./N. N. |
| 805. Übungen zur Entwicklungsgeschichte der Pflanzen (Kryptogamen)
Mo. 13–17 (4stündig)
Mikroskopieraum | Behn/Dietrich/Kowallik/
Stubbe/N. N./N. N. |

Veranstaltungen für das Grund- und Hauptstudium der Biologie

- | | |
|---|-----------|
| 806. Evolution der Angiospermen
(1stündig) Zeit nach Vereinbarung
Hörsaal 6 F | Santarius |
| 807. Physiologie und Biochemie der Atmung
(1stündig) Zeit nach Vereinbarung
Hörsaal 6 F | Krause |
| 808. Einführung in die Limnologie (Binnengewässerkunde)
(2stündig) Zeit nach Vereinbarung
Hörsaal 6 F | Friedrich |

809. Einführung in die Entwicklungsphysiologie (2stündig, 14täglich) Zeit nach Vereinbarung Hörsaal 6 F v. Wangenheim
810. Angewandte Mikrobiologie (2stündig) Zeit nach Vereinbarung Hörsaal 6 F Sahm
811. Praktikum: Einführung in die Elektronenmikroskopie (4stündig) als Block nach dem Wintersemester (priv.) Elektronenmikroskopie Kowallik
812. Seminar: neuere Ergebnisse zur Struktur und Funktion pflanzlicher Zellen (1stündig) Zeit nach Vereinbarung Gebäude 26.21, Ebene 01, Raum 37 Kowallik
813. Sammeln und Bestimmen von Pilzen (4stündig) Ort und Zeit nach Vereinbarung Heber

Veranstaltungen für das Hauptstudium der Biologie

814. Botanisches Großpraktikum II (Physiologisch-biochemischer Teil) (halbtägig) nach Vereinbarung Kursraum des Botanischen Institutes Bohnert/Giersch/Heber/Herrmann/Krause/Santarius/Weis
815. Seminar zum Botanischen Großpraktikum II (a) Mo. 17–19 (2stündig) Hörsaal 6 F Heber
816. Seminar zum Botanischen Großpraktikum II (b) (2stündig) Ort und Zeit nach Vereinbarung Herrmann
817. Spezielle biochemische Übungen für Fortgeschrittene (priv.) (6stündig) Zeit nach Vereinbarung Gebäude 26.13, Ebene 01, Raum 11 Heber/Krause/Santarius/Weis
818. Theorie und Praxis jüngster Entwicklungen in der Nucleinsäureforschung (priv.) (6stündig) Zeit nach Vereinbarung Gebäude 26.13, Ebene 02 Herrmann
819. Botanisches Kolloquium im Rahmen des Biologischen Kolloquiums Do. 17–19 (2stündig) Hörsaal 6 F Dozenten der Botanik
820. Anleitung zu selbständiger wissenschaftlicher Arbeit (ganztägig) Botanisches Institut Heber/Herrmann/Kowallik/Krause/Santarius/Stubbe

XII. Zoologie

Veranstaltung für Mediziner

821. Praktikum der Biologie für Mediziner
Kurs A (für 2. und 1. Semester): Di. 14–18,
Kurs B (für 1. und 2. Semester): Mi. 14–18,
Kurs C (für 2. und 1. Semester): Do. 14–18,
(4stündig)
Mikroskopiersaal der Anatomie
- Dozenten und Assisten-
den des Faches Biologie
und der Vorklinik

Veranstaltungen für das Grundstudium der Biologie

822. Überblick über die Stämme des Tierreichs
Mo. 10–12, Di. 10–12 (4stündig)
Hörsaal 6 C
- Peters
823. Vergleichende Anatomie der Wirbeltiere
(Kolloquium)
Di. 8–10 (2stündig)
Hörsaal 6 E
- Schneider/Wada
824. Einführung in die Tierphysiologie
Mi. 12–13, Fr. 11–12 (2stündig)
Hörsaal 6 C
- Gewecke
825. Kolloquium zur
„Einführung in die Tierphysiologie“
Mi. 11–12 (1stündig)
Hörsaal 6 C
- Gewecke

Veranstaltungen für das Grund- und Hauptstudium der Biologie

826. Umwelt und Anpassung bei Landtieren
Fr. 9–11 (2stündig)
Hörsaal 6 E
- Zachariae
827. Einführung in die Fischereibiologie
nach Vereinbarung (2stündig)
Hörsaal 6 E
- Riedel
828. Fischereibiologisches Praktikum
(Ferienblockpraktikum), (4stündig)
Landesanstalt für Fischerei NRW
Albaum-Sauerland
- Riedel

Veranstaltungen für das Hauptstudium der Biologie

829. Einführung in die Parasitenkunde
Fr. 11–13 (2stündig)
Gebäude 26.13, Ebene 00, Raum 12
- Mehlhorn
830. Grundzüge der Tierphysiologie I:
Stoffwechsel und Stofftransport
Mi. 14–16, Do. 11–12 (3stündig)
Hörsaal 6 E
- Schneider

- | | |
|--|---|
| 831. Experimentelle Übungen zur Tierphysiologie für Biologen mit Ziel Diplom (erfolgreiche Teilnahme am Chordatenkurs sowie an den Experimentellen Übungen zur Physik und Chemie für Biologen wird vorausgesetzt)
Mo. oder Mi. 14–18 (4stündig)
Gebäude 26.11, Ebene 00, Raum 12 | v. Berg/Heide |
| 832. Experimentelle Übungen zur Tierphysiologie für Studierende des höheren Lehramts (erfolgreiche Teilnahme am Chordatenkurs sowie an den experimentellen Übungen in Chemie für Biologen wird vorausgesetzt)
Mo. oder Mi., 14–18 (4stündig)
Gebäude 26.11, Ebene 00, Raum 12 | Heide/Schneider |
| 833. Ausgewählte Kapitel aus der Tierphysiologie
Mi. 11–13 (2stündig)
Hörsaal 6E | Heide |
| 834. Zoologisches Großpraktikum:
Morphologie I
(ganztägig) (Priv.)
(Vordiplom- bzw. Zwischenprüfung werden vorausgesetzt)
Gebäude 26.13, Ebene 00, Raum 12 | Peters/Mehlhorn/
D'Haese/Becker |
| 835. Zoologisches Großpraktikum:
Morphologie I
(halbtägig) (priv.)
(Vordiplom- bzw. Zwischenprüfung werden vorausgesetzt)
Gebäude 26.13, Ebene 00, Raum 12 | Peters/Mehlhorn/
D'Haese/Becker |
| 836. Seminar zum Zoologischen Großpraktikum
Morphologie I (priv.)
für die Teilnehmer an diesen Praktika nach Vereinbarung (2stündig)
Gebäude 26.13, Ebene 00, Raum 12 | Peters/Mehlhorn/
D'Haese/Becker |
| 837. Zoologisches Kolloquium im Rahmen des
Biologischen Kolloquiums
Do. 17–19 (2stündig)
nach besonderer Ankündigung
Hörsaal 6 E | Dozenten und Assisten-
ten der Zoologie |
| 838. Anleitung zu wissenschaftlichen Arbeiten
nach Vereinbarung (ganztägig)
Institut für Zoologie I und II | Gewecke/Heide/
Mehlhorn/Peters/
Schneider/Zachariae |
| 839. Einführung in die Humanbiologie | G. Arnold/Brüster/
Goslar/Lochner/
Rosenbauer/Staib |

XIII. Allgemeine Biologie

Lehrveranstaltungen im Nebenfach

840. Praktikum der Biologie für Mediziner
Kurs A (für 2. + 1. Semester): Di. 14–18
Kurs B (für 1. + 2. Semester): Mi. 14–18
Kurs C (für 2. + 1. Semester): Do. 14–18
(4stündig), Hörsaal und Mikroskopiersaal
Anatomie
Dozenten und Assistenten des Faches Biologie und der Vorklinik
841. Grundbegriffe der Genetik für Psychologen
Vorlesung mit Seminar (2stündig)
Di. 10–12
Hörsaal 6B
Dozenten und Assistenten des Instituts für Allgemeine Biologie

Lehrveranstaltungen für das Grundstudium der Biologie

842. Allgemeine Biologie
Mi., Do. 11–13 (4stündig)
Hörsaal 6 B
Hess/Kunz/Schwochau

Lehrveranstaltungen für das Grund- und Hauptstudium der Biologie

843. Spezielle Genetik IV: Entwicklungsgenetik
(2stündig), nach Vereinbarung
Gebäude 26.21, Ebene 01, Raum 32
Hess
844. Genetisches Seminar: Verhaltensgenetik
(2stündig), nach Vereinbarung
für Studenten ab 3. Semester (Schein Voraussetzung für ein Genetisches Großpraktikum)
Gebäude 26.21, Ebene 01, Raum 32
Glätzer/Schäfer
845. Genetisches Kolloquium im Rahmen des
Biologischen Kolloquiums
Do. 17–19 (2stündig)
nach besonderer Ankündigung
Hess/Kunz/Schwochau

Lehrveranstaltungen für das Hauptstudium der Biologie

846. Spezielle Genetik III: Molekulargenetik
(2stündig), nach Vereinbarung
Gebäude 26.21, Ebene 01, Raum 32
Schwochau
847. Genetisches Großpraktikum II
(ganztägig), nach Voranmeldung und Vereinbarung im Institut für Allgemeine Biologie
(Voraussetzung: erfolgreiche Teilnahme an einem Genetischen Großpraktikum I)
Hess/Kunz/Schwochau und Assistenten
848. Genetisches Großpraktikum IIa
(halbtägig), nach Voranmeldung und Vereinbarung im Institut für Allgemeine Biologie
(Voraussetzung: erfolgreiche Teilnahme an einem Genetischen Großpraktikum I bzw. Ia)
wie vor

- | | |
|---|-------------------------------------|
| 849. Seminar zum Genetischen Großpraktikum für die Teilnehmer an den Genetischen Großpraktika und für Examenskandidaten (1stündig), nach Vereinbarung
Gebäude 26.21, Ebene 01, Raum 32 | wie vor |
| 850. Genetisches Literaturseminar (1stündig), nach Vereinbarung
Gebäude 26.21, Ebene 01, Raum 32 | Schwochau |
| 851. Anleitung zu wissenschaftlichen Arbeiten nach Voranmeldung und Vereinbarung im Institut für Allgemeine Biologie | Hess/Kunz/Schwochau und Assistenten |

XIV. Psychologie

1. Veranstaltungen für Studierende des 1. Studienabschnitts

1.1 Veranstaltungen für Studierende des 1. Semesters

- | | |
|---|-----------------|
| 852. Einführung in die Psychologie
Do. 14–16 (2stündig)
Hörsaal 3C | Putz-Osterloh |
| 853. Allgemeine Psychologie: Lernen
Do. 11–13 (2stündig)
Hörsaal 3C | Grabitz |
| 854. Seminar zur Allgemeinen Psychologie: Lernen einschließlich experimenteller Übungen
Mi. 11–13 (2stündig)
Hörsaal 3C | Grabitz |
| 855. Physiologie I für Psychologen
Mi., Do. 9–10 (2stündig)
Gebäude 22.01, kleiner Hörsaal
Physiologie | Haase/Scheibner |
| 856. Quantitative Methoden I
Mi. 14–16 (2stündig)
Hörsaal 3B | Krauth |
| 857. Übungen zu Quantitative Methoden I
Mi. 16–17 (1stündig)
Hörsaal 3B | Krauth |
| 858. Ausgewählte Grundbegriffe der Mathematik I
Di. 11–12 (1stündig)
Hörsaal 3B | Krauth |
| 859. Ausgewählte Grundbegriffe der Chemie für Psychologen
Mo. 9–11 (2stündig)
Hörsaal 3C | Becker |
| 860. Übungen zu Grundbegriffe der Chemie für Psychologen
Mo. 11–12 (1stündig)
Hörsaal 3C | Becker |

- | | |
|--|---|
| 861. Experimentelles Praktikum I
Mo. 14–16, Di. 14–17 (5stündig)
u. nach Vereinbarung
Gebäude 23.03, Ebene U1, Raum 68 | Erdmann/Ehrhardt/
Haisch/Kindermann/
N. N./N. N. |
| 862. Problemgeschichte der Psychologie
Di. 9–11 (1stündig) 14täglich
Hörsaal 3C | Erdmann |
| 1.2. Veranstaltungen für Studierende des 3. Semesters | |
| 863. Allgemeine Psychologische
Methodenlehre II
Mi. 16–18 (2stündig)
Hörsaal 3C | Grabitz/Haisch |
| 864. Seminar zur Sozialpsychologie
Di. 16–18 (2stündig)
Hörsaal 3C | Grabitz |
| 865. Testtheorie
Mo. 9–11
Hörsaal 3B | Krauth |
| 866. Grundbegriffe der Genetik
für Psychologen
Di. 10–11 (1stündig)
Hörsaal 6B | Dozenten und Mitarbeiter
d. Inst. für Allgem. Biologie |
| 867. Übungen zu Grundbegriffe der Genetik für
Psychologen
Di. 11–12 (1stündig)
Hörsaal 6B | Dozenten und Mitarbeiter
d. Inst. für Allgem. Biologie |
| 868. Allgemeine Psychologie:
Wahrnehmung
Do. 9–10 (1stündig)
Hörsaal 3C | Debus |
| 869. Seminar zu Allgemeine Psychologie:
Wahrnehmung
Do. 11–12 (1stündig)
Hörsaal 3C | Debus |
| 870. Experimentelle Übung zu Allgemeine
Psychologie:
Wahrnehmung
Do. 16–17 (1stündig)
Gebäude 23.03, Ebene U1, Raum 61 | Debus |
| 871. Entwicklungspsychologie
Mi. 11–13 (2stündig)
Hörsaal 3B | Nickel |
| 872. Varianz- und Regressionsanalyse
Mo. 11–13
Hörsaal 3B | Findeisen |
| 873. Experimentelles Praktikum III
Fr. 9–13 (4stündig) u. nach Vereinbarung
Gebäude 23.03, Ebene U1, Raum 68 | Kluck/Lauterbach/
Wolfrum/N. N. |

- | | |
|---|---|
| 874. Seminar zur Emotions- und Motivationspsychologie
Mi. 14–16 (2stündig)
Gebäude 23.03, Ebene U1, Raum 61 | Ehrhardt |
| 875. Empirisches (experimentelles) Semesterprojekt
Z. n. V. (5stündig) | Hochschullehrer
und Mitarbeiter
des Instituts |

2. Veranstaltungen für Studierende nach dem Vordiplom

2.1.1 Methoden der physiologischen Psychologie

- | | |
|---|---------------|
| 876. Registrierung und Auswertung psychophysiologischer Untersuchungen
Mo. 9–11 (2stündig)
Gebäude 23.03, Ebene U1, Raum 61 | N. N. |
| 877. Praktikum zu Methoden der physiologischen Psychologie
Z. n. V. (2stündig) | Janke/Erdmann |

2.1.2 Psychometrie

- | | |
|---|------------------------------|
| 878. Seminar über Testtheorie
Mi. 11–13 (2stündig)
Gebäude 23.02, Ebene 01, Raum 47 | Krauth/Wolfrum |
| 879. Methodisches Oberseminar über Psychometrie und Mathematische Psychologie
Do. 15–17 (2stündig)
Gebäude 23.02, Ebene 01, Raum 47 | Krauth/Wolfrum/
Findeisen |

2.1.3 Planung und Auswertung von klinischen Untersuchungen

- | | |
|--|-------|
| 880. Planung und Auswertung von Untersuchungen in der klinischen Psychologie
Fr. 14–16 (2stündig)
Gebäude 23.03, Ebene U1, Raum 68 | Janke |
|--|-------|

2.1.4 Psychodiagnostische Methoden

- | | |
|--|---------------------|
| 881. Diagnostisches Praktikum II
Do. 9–12 (3stündig)
Gebäude 23.03, Ebene U1, Raum 68 | Putz-Osterloh/Weber |
| 882. Seminar zur Psychodiagnostik
Fr. 9–11 (2stündig)
Gebäude 23.03, Ebene U1, Raum 61 | Janke |

2.1.5 Psychologische Beratungs- und Behandlungsmethoden

- | | |
|---|--------|
| 883. Klinisch-psychologische Interventionsformen
Di. 9–11 (2stündig)
Gebäude 23.03, Ebene U1, Raum 61 | Scholz |
| 884. Seminar über Interventionsformen bei Kindern und Jugendlichen
Do. 9–11 (2stündig)
Gebäude 23.03, Ebene U1, Raum 61 | Scholz |

885. Praktikum zu relaxierenden und suggestiven Techniken
Z. n. V. (2stündig) N. N.
886. Praktikum zu Gesprächs- und Interaktionstechniken II
Mi. 9–11 (2stündig) Lauterbach
Gebäude 23.03, Ebene U1, Raum 68

2.2.1 Angewandte Physiologische Psychologie

887. Seminar zur Angewandten Physiologischen Psychologie (Physiol. Indikatoren i. d. Diagnostik und Therapie von Verhaltensstörungen)
Fr. 11–12 (1stündig) Debus
Gebäude 23.03, Ebene U1, Raum 61
888. Praktikum zur Angewandten Physiologischen Psychologie (Physiol. Indikatoren i. d. Diagnostik und Therapie von Verhaltensstörungen)
Fr. 12–13 und n. V. (2stündig) Debus
Gebäude 23.03, Ebene U1, Raum 61

2.2.2 Angewandte klinische Psychologie

889. Praktikum zur Angewandten Klinischen Psychologie II
Di. 14–16 Scholz
Gebäude 23.03, Ebene U1, Raum 61
890. Seminar über Aktuelle Probleme der Klinischen Psychologie
Do. 14–16 Scholz
Gebäude 23.03, Ebene U1, Raum 61

2.3.1 Physiologische Psychologie

891. Neuropsychologie
Z. n. V. (2stündig) Grünewald

(2.3.2 entfällt)

2.3.3 Mathematische Psychologie

892. Seminar zur Mathematischen Psychologie
Mo. 14–16 (2stündig) Krauth/Findeisen
Gebäude 23.02, Ebene 01, Raum 47
893. Methodisches Oberseminar über Psychometrie und Mathematische Psychologie
Do. 15–17 (2stündig) Krauth/Wolfrum/
Findeisen
Gebäude 23.02, Ebene 01, Raum 47

2.3.4 Verhaltenskonstanz und -variabilität

894. Grundlagen und Theorie von Verhaltenskonstanz und Verhaltensvariabilität
Mi. 14–16 (2stündig) Janke
Gebäude 23.03, Ebene U1, Raum 68

895. Seminar zur Vorlesung „Grundlagen und Theorie von Verhaltenskonstanz und Verhaltensvariabilität“
Mi. 17–19 (2stündig)
Gebäude 23.03, Ebene U1, Raum 68

Janke

Sonstiges

896. Kolloquium über neuere Ergebnisse der Psychologie
Vorträge nach gesonderter Bekanntgabe
897. Anleitung zu wissenschaftlichen Arbeiten
Z. n. V. (6stündig)

Alle Hochschullehrer und Mitarbeiter des Instituts

Debus
Grabitz/Haisch
Janke/Ehrhardt/
Erdmann/Kindermann
Krauth/Wolfrum/
Findeisen
Lüer/Kluck/
Putz-Osterloh/Weber
Scholz/Lauterbach

XV. Geographie

Vorlesungen

898. Physische Geographie I
Di., Do. 10–11 (2stündig)
Hörsaal 5 C
899. Kulturgeographie I
(Ländl. Siedl., Stadtgeographie)
Di., Do. 9–10 (2stündig)
Hörsaal 5 C
900. Verstädterung und Industrialisierung
Mi., Do. 12–13 (2stündig)
Hörsaal 5 A
901. Das mitteleuropäische Tiefland
Mi. 11–12, Fr. 9–10 (2stündig)
Hörsaal 5 A
902. Südamerika
Mo., Di., Do. 11–12 (3stündig)
Hörsaal 5 A
903. Region und Regionalplanung
nach Vereinbarung
(1stündig, mit Übungen)
Hörsaal 5 A
904. Entwicklungsländer und Entwicklungs-
politik im Geographieunterricht der
Sekundarstufen I und II
Do. 16–18 (2stündig, mit Übung)

Wenzens

Glebe

Steinberg

Gerstenhauer

Rother

Hübschmann

Pley

Seminar für Didaktik der Geographie

905. Planung von Unterrichtseinheiten für die Sekundarstufen I und II zum Thema „Entwicklungsländer und Entwicklungspolitik“
Di. 16–18 (2stündig)
Gebäude 25.02, Ebene 00, Raum 21
- Pley

Übungen zur Vorlesung

906. Übung: Physische Geographie, Kurs A
Do. 14–16 (2stündig, 14täglich)
Gebäude 25.02, Ebene U1, Raum 21
- Wenzens
907. Übung: Physische Geographie, Kurs B
Mi. 14–16 (2stündig, 14täglich)
Gebäude 25.02, Ebene U1, Raum 21
- Brückner
908. Übung: Kulturgeographie, Kurs A
Di. 14–16 (2stündig, 14täglich)
Gebäude 25.02, Ebene U1, Raum 21
- Glebe
909. Übung: Kulturgeographie, Kurs B
Di. 17–19 (2stündig, 14täglich)
Gebäude 25.02, Ebene U1, Raum 21
- Glebe
910. Übung: Kulturgeographie, Kurs C
Di. 14–16 (2stündig, 14täglich)
Gebäude 25.02, Ebene U1, Raum 21
- Glebe

Proseminar

911. Proseminar II (Statistik)
Mo. 14–16 (2stündig)
Gebäude 25.02, Ebene U1, Raum 21
- Breuer

Unterseminare

912. Unterseminar I (Physische Geographie)
Fr. 10–12 (2stündig)
Gebäude 25.02, Ebene 00, Raum 21
- Fey
913. Unterseminar II (Kulturgeographie)
Mi. 16–18 (2stündig)
Gebäude 25.02, Ebene 00, Raum 21
- Sabelberg

Seminare

914. Seminar II
(Karteninterpretation für Fortgeschrittene)
Mi. 9–11 (2stündig)
Gebäude 25.02, Ebene 02, Raum 21
- Gerstenhauer
915. Seminar II
(Karteninterpretation für Fortgeschrittene)
Do. 14–16 (2stündig)
Gebäude 25.02, Ebene 02, Raum 21
- Rother

Haupt- und Oberseminare

916. Hauptseminar (für Kandidaten Lehramt
Gymnasium/Realschule):
Regionale Geomorphologie
Fr. 10–12 (2stündig)
Gebäude 25.12, Ebene U1, Raum 31 Gerstenhauer
917. Hauptseminar (für Kandidaten
Sekundarstufe I): Franken
Mi. 14–16 (2stündig)
Gebäude 25.12, Ebene U1, Raum 31 Steinberg
918. Hauptseminar
(für Kandidaten Sekundarstufe I):
Rheinische Städte (mit 3 Exkursionen)
Do. 9–11 (2stündig)
Gebäude 25.12, Ebene U1, Raum 31 Steinberg
919. Oberseminar
(für Kandidaten Sekundarstufe II):
Probleme der Geomorphologie
Di. 14–16 (2stündig)
Gebäude 25.02, Ebene 02, Raum 21 Wenzens

Praktika

920. Praktikum II für Fortgeschrittene:
Thematische Kartographie
nach Vereinbarung (4stündig) Sabelberg
921. Praktikum II für Fortgeschrittene:
Luftbildinterpretation
nach Vereinbarung (4stündig)
Gebäude 25.02, Ebene 01, Raum 25 Breuer
922. Praktikum II für Fortgeschrittene:
Laborpraktikum
nach Vereinbarung (4stündig) Brückner
923. Praktikum II für Fortgeschrittene:
Stadtgeographie
nach Vereinbarung (4stündig) Siebeck

Sonstige Veranstaltungen

924. Geographisches Kolloquium
Do. 18–20 (s. bes. Anschlag)
Hörsaal 5 A Gerstenhauer/Glebe/
Rother/Steinberg/Wenzens
925. Forschungsseminar
Do. 16–18 (2stündig) nach Vereinbarung
(priv.) Rother
Gebäude 25.02, Ebene 02, Raum 21
926. Exkursionen, 4 Tage (s. bes. Anschlag) Fey/Steinberg
927. Anleitung zu selbst. wiss. Arbeiten
nach Vereinbarung (priv.) Gerstenhauer/Glebe/
Rother/Steinberg/Wenzens

XVI. Geologie

Vorlesung

928. Allgemeine Geologie Schirmer
Mo., Di. 12–13 (2stündig)
Hörsaal 5 B

Übungen

929. Gesteinsbestimmungsübungen Schirmer
Mi. 9–11 (2stündig)
Gebäude 25.12, Ebene U1, Raum 30
930. Gesteinsbestimmungsübungen Schirmer
Mi. 14–16 (2stündig)
Gebäude 25.12, Ebene U1, Raum 30
931. Gesteinsystematische Übersicht Schirmer
nach Vereinbarung (1 Tag)
Gebäude 25.12, Ebene U1, Raum 30

Seminar

932. Forschungsseminar: Probleme laufender Schirmer
Forschungsarbeiten
Do. 16–18 (2stündig, 14täglich)
Gebäude 25.02, Ebene 00, Raum 21

Sonstige Veranstaltungen

933. Anleitung zu selbst. wiss. Arbeiten Schirmer
nach Vereinbarung
Gebäude 25.02 und im Gelände

XVII. Geschichte der Naturwissenschaften

934. Pharmazeutische Terminologie Müller
Di. 10–11 (1stündig)
Gebäude 23.12, Ebene 04, Raum 24
935. Pharmaziehistorisches Seminar: Müller
Die naturwissenschaftliche Buchillustration
Di. 16–18 (2stündig)
Gebäude 23.12, Ebene 04, Raum 24
936. Einführung in die medizinische und natur- Schadewaldt/Müller
wissenschaftliche Bibliographie (vor allem
für Doktoranden)
Mo. 18–19 (1stündig) privatissime
Gebäude 23.12, Ebene 04, Raum 24

Nur wer krankenversichert ist, darf studieren. Von der Pflicht, einer der gesetzlichen Krankenkassen einschließlich Ersatzkassen anzugehören, können sich privat versicherte Studenten befreien lassen.

Private Krankenversicherung für Studenten

Der Weg zur Befreiung:

- * Vor der Erst-Einschreibung treten Sie einer privaten Krankenversicherung bei. Von ihr bekommen Sie die Versicherungsbescheinigung für die Uni und den Befreiungsantrag. Beide Vordrucke geben Sie dann der Ortskrankenkasse (AOK) Ihres Wohn- oder Studienorts.
- * Wenn Sie bereits – allein oder mit Ihren Eltern – privat versichert sind, können Sie selbstverständlich ebenfalls den Befreiungsantrag stellen.

Die Fristen:

- * Beantragen Sie die Befreiung möglichst schon in den Semesterferien, jedenfalls vor Ihrer Immatrikulation. Dann können Sie dabei die Versicherungsbescheinigung gleich vorlegen.

- * Wenn Sie einer gesetzlichen Krankenkasse beigetreten sind, können Sie noch in den ersten drei Monaten nach der Immatrikulation in eine Privatversicherung übertreten. Danach ist der Wechsel nicht mehr möglich.
- * Befreiung oder Mitgliedschaft in einer gesetzlichen Kasse gelten für das ganze Studium.

Einige Vorteile:

- * Die Privatversicherung hilft Ihnen bei den Formalitäten und sorgt für den staatlichen Beitragszuschuß von zur Zeit monatlich 17,62 Mark. BAföG-Empfänger erhalten außerdem noch 12 Mark dazu.
- * Auch von den leitenden Krankenhausärzten Ihrer Wahl können Sie sich als Privatpatient ambulant behandeln lassen.
- * Sie können in ganz Europa privat zum Arzt und ins Krankenhaus gehen und bekommen die Kosten erstattet.

Private
Studentische
Kranken-
versicherung



Setzen Sie sich gleich mit einer der privaten Krankenversicherungen in Verbindung. Ihre Namen und Anschriften finden Sie auf der Rückseite.

Setzen Sie sich gleich mit einer dieser privaten Krankenversicherungen in Verbindung. Ihre Namen und Anschriften:

Allgemeine Private
Krankenversicherung AG
6200 Wiesbaden,
Frankfurter Straße 50

Barmenia Krankenversicherung a. G.
5600 Wuppertal 1,
Kronprinzenallee 12-18

Bayerische
Beamtenkrankenkasse (BKK)
8000 München 22, Thierschstraße 48

Berliner Verein
Krankenversicherung a. G.
5000 Köln 1, Pantaleonswall 65-75

Central Krankenversicherung AG
5000 Köln 1, Hansaring 40-46

Colonia Krankenversicherung AG
5000 Köln 1, Mohrenstraße 11-17

Continentale
Krankenversicherung a. G.
4600 Dortmund, Ruhrallee 92

Debeka
Krankenversicherungsverein a. G.
5400 Koblenz, Südallee 15-19

Deutsche Kranken-Versicherungs-AG
5000 Köln 41, Aachener Straße 300

Deutscher Ring
Krankenversicherungsverein a. G.
2000 Hamburg 11,
Ost-West-Straße 110

Erzieherhilfe
Krankenversicherungsverein a. G.
7000 Stuttgart 1, Olgastraße 19

Europa Krankenversicherung AG
5000 Köln 1, Goebenstraße 1

Gilde-Versicherung AG
4000 Düsseldorf 4
Graf-Recke-Straße 82

Gisela Krankenschutz V. V. a. G.
8000 München 90,
Warngauer Straße 42

Hallesche-Nationale
Krankenversicherung a. G.
7000 Stuttgart 1, Silberburgstraße 80

Hanse-Merkur
Krankenversicherung a. G.
2000 Hamburg 36,
Neue Rabenstraße 3-12

Inter Krankenversicherung a. G.
6800 Mannheim 1,
Erzberger Straße 9-13

Landeskrankenhilfe V. V. a. G.
3140 Lüneburg, Uelzener Straße 120

Liga Krankenversicherung
katholischer Priester V. V. a. G.
8400 Regensburg, Minoritenweg 9

Münchener Verein
Krankenversicherungsanstalt a. G.
8000 München 15,
Pettenkoferstraße 19

Nova Krankenversicherung a. G.
2000 Hamburg 60, Kapstadttring 8

Partner-Gruppe
Krankenversicherung a. G.
6050 Offenbach,
Berliner Straße 170-172

Pax-Krankenkasse katholischer
Priester Deutschlands V. V. a. G.
5000 Köln 1, Blumenstraße 12

Pfarrerkrankenkasse V. a. G.
4000 Düsseldorf 13,
Benrather Schloßallee 33

Savag, Saarbrücker
Krankenversicherungs-AG
6600 Saarbrücken 3,
Dudweiler Straße 41

SBK-Krankenversicherung V. V. a. G.
7000 Stuttgart 50,
Wiesbadener Straße 54

Signal Krankenversicherung a. G.
4600 Dortmund, Ostwall 64

Universa Krankenversicherung a. G.
8500 Nürnberg,
Sulzbacher Straße 1-7

Vereinigte Krankenversicherung AG
8000 München 40, Leopoldstraße 24

Im Telefonbuch sind die Namen der meisten dieser Versicherungen zu finden. Rufen Sie doch einfach an oder schreiben Sie eine Postkarte mit dem Stichwort „Student“.



Medizinische Fakultät

Dekan:

Prof. Dr. Adolf Hopf

Prodekan:

Prof. Dr. Hans Schadewaldt

Dekanatsbüro:

Universitätsstraße 1, 4000 Düsseldorf (Gebäude 23.11, Ebene 02, Raum 65),
F. 3 11-22 42

Einfahrt: Himmelgeister Str. 288 und Christophstraße 59

Ursula Cranz, Reg. Ang., F. 3 11-22 42

Sprechstunden Mo. bis F. 10–12 Uhr

Fakultäts- und Senatsangelegenheiten, F. 3 11-22 42

Studenten- und Habilitationsangelegenheiten, F. 3 11-30 17

Zusammensetzung der engeren Fakultät:

Alle zur Fakultät gehörenden ordentlichen Professoren.

Vertreter der übrigen Habilitierten:

Wiss. Rat und Prof. Dr. Hans Gerd Solbach

Wiss. Rat und Prof. Dr. Hans Greuel

Priv.-Doz. Dr. Ulf Schacht

Prof. Dr. Hans-Joachim Menzel

Wiss. Rat u. Prof. Dr. Ludwig Grün

Prof. Dr. Ernst Müller-Ruchholtz

Wiss. Rat u. Prof. Dr. Dr. Peter Pfitzer

Wiss. Rat u. Prof. Dr. Franz Rabe

Vertreter der wissenschaftlichen Mitarbeiter:

Wiss. Ass. Dr. Krian

Wiss. Ass. Dr. Neuhaus

Wiss. Ass. Dr. Theodor Königshausen

Wiss. Ass. Dr. Wildt

Vertreter der Studierenden:

cand. med. Langer

stud. med. Meschig

cand. med. dent. Fackler

stud. med. Wille

Orientierungsplan

Gebäude 22.01

Ebene U1 Garderobe
WC-Anlage

Ebene 00 Hörsäle

Gebäude 22.02

Lehrsammlung,
Demonstration,
Anatom.
Institut
(Lehrstuhl IV)

Nord Kursräume
Physiologie,
Seminarraum
Physiologie

(Fortsetzung Gebäude 22.02)

Ebene 00 Mikroskopiersaal
Süd

Nord Cafeteria, Kursräume
Physiolog. Chemie

Gebäude 22.04

Ebene U1 Isotopenlabor
Abt. Physiologie
und Physiolog.
Chemie

Ebene 00 Tierställe

Gebäude 22.05

Ebene U1 Werkstätten
der Institute,
Glasklärerei,
Leichenräume,
Präparatoren

Ebene 00 Präpariersaal, Sit-
zungsräume mit
Wasch- und Umklei-
deräumen

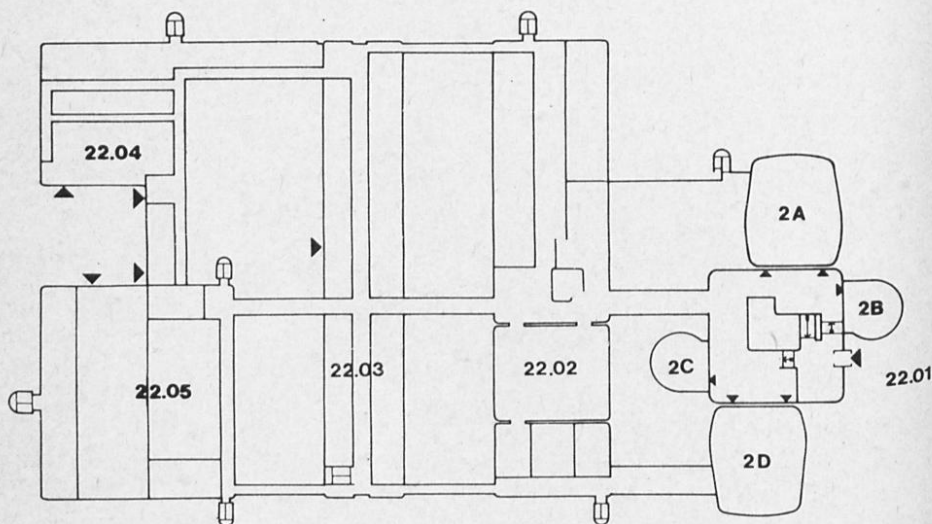

Gebäude 22.03

Ebene U1 Süd Anatom. Institut
(Lehrstuhl III)

Nord Physiolog. Institut
(Lehrstuhl I)

Ebene 00 Süd Anatom. Institut
(Lehrstuhl II)

Nord Physiolog. Institut
(Lehrstuhl I)

Ebene 01 Süd Anatom. Institut
(Lehrstuhl I)

Nord Physiolog. Institut
(Lehrstuhl II)

Ebene 02 Süd Institut für Physiologische
Chemie (Lehr-
stuhl I)

Nord Institut für Physiologische
Chemie (Lehr-
stuhl I)

Ebene 03 Süd Institut für Physiologische
Chemie (Lehr-
stuhl II)

Nord Institut für Physiologische
Chemie (Lehr-
stuhl II)

Ebene 04 Süd Lehrstuhl für klini-
sche Physiologie

Ebene 04 Nord Lehrstuhl für klini-
sche Physiologie,
Fachbibl. Medizin

Ebene 05 Süd C. u. O. Vogt-Institut
für Hirnforschung

Nord C. u. O. Vogt-Institut
für Hirnforschung

Ebene 06 Süd Freiluftlabor des An-
atom. Instituts

Nord Freiluftlabor des Phy-
siolog. Instituts

Orientierungsplan

Gebäude 23.01

- Ebene U1 Hörsäle, Toiletten
Ebene 00 Cafeteria

Gebäude 23.02

- Ebene U1 Hausmeisterei
Gemeinsame Einrichtungen
Ausleihe (Uni. Bibliothek)
Ebene 00
Ebene 01 Math.-Naturw. Psychologie
Ebene 02 Erziehungswissenschaftliches Institut
Universitätsbibliothek (Fachreferenten, Zeitschriftenstelle, Einbandstelle)
Ebene 03 Institut für Med. Statistik und Biomathematik
Institut für Med. Psychologie

Gebäude 23.03

- Ebene U1 Math.-Naturw. Psychologie
Universitätsbibliothek (Poststelle, Fernleihe)
Ebene 00 Math.-Naturw. Psychologie
Ebene 01 Erziehungswissenschaftliches Institut
Seminarräume
Ebene 02 Universitätsbibliothek (Direktion, Lesesäle, Erwerbungsabteilung)

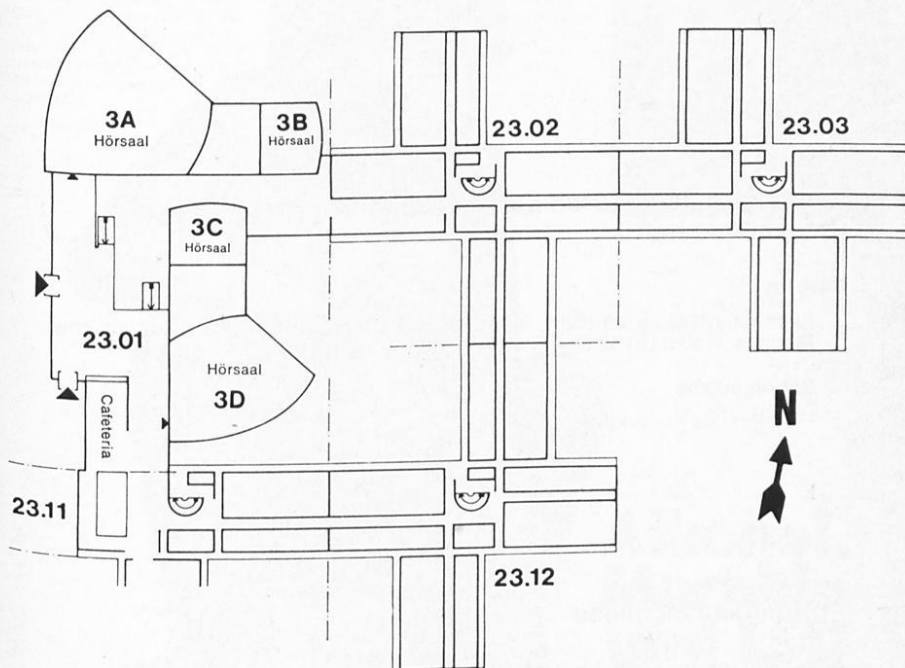

Gebäude 23.11

- Ebene 01
Ebene 02 Dekanat der Medizinischen Fakultät
Gemeinsame Einrichtungen
Ebene 03 Gemeinsame Einrichtungen (Seminarräume)

Gebäude 23.12

- Ebene U1 Institut für Hygiene (Lärmforschung)
Ebene 01 Fachbibliothek Psychologie
Institut für Experimentelle Chirurgie
Institut für Experimentelle Anästhesiologie
Ebene 03 Institut für Humangenetik u. Anthropologie
Ebene 04 Institut für Geschichte der Medizin
Institut für Hygiene

Studienberater

Medizin

Prof. Dr. Hans Günter Goslar, Anatomisches Institut, Lehrstuhl II,
F. 3 11-26 86, Di. 12-13 und Do. 12-13
Beratungsgebiet: Vorklinisches Medizinstudium.

Wiss. Rat und Prof. Dr. Hans Greuel, Röntgenabteilung der Frauenklinik,
F. 33 44 44-25 26, Di. 16-17.
Beratungsgebiet: Klinisches Medizinstudium

Prof. Dr. Georg Strohmeyer, II. Med. Klinik und Poliklinik,
Priv. Doz. Dr. Bernhard Miller, II. Med. Klinik und Poliklinik,
F. 33 44 44-25 69, Di. 16-17.
Beratungsgebiet: III. Klinischer Studienabschnitt, Internatsjahr

Zahnmedizin

Prof. Dr. Hermann Böttger, Klinik für Zahn, Mund und Kieferkrankheiten,
F. 33 44 44-31 42,
F. 12 Uhr.

Studienberatung durch die Fachschaftsvertreter der Studentenschaft

Medizin

Fachschaftsraum Medizin, Institutsgebäude der theoretisch-vorklinischen
Medizin, Raum U 152 Di.-Fr. 13-14

Zahnmedizin

Pavillon der Kieferklinik, Do. 12-13

Prüfungsausschüsse

Ausschuß für die ärztliche Prüfung

Vorsitzender:

Prof. Dr. Joachim Haase, Physiologisches Institut, Lehrstuhl II

1. Stellvertreter:

Prof. Dr. Hermann Dettmar, Urologische Klinik

2. Stellvertreter:

Prof. Dr. Hans Pau, Augenklinik.

DER AFFE, DER MENSCH.

Damit Menschen vor der Sucht bewahrt werden, konfrontiert Bayer heute Affen mit Morphin, Kokain, Cannabis, LSD und Alkohol, Schmerz- und Schlafmitteln und anderem.

Bevor ein neues Arzneimittel in Klinik und Praxis eingesetzt wird, müssen Wirkung, Nebenwirkung, Sucht- und Mißbrauchspotential abgeklärt sein. Hier dienen bei Bayer Affen zum Wohl des Menschen einer großangelegten Suchtforschung.

Die Versuchsordnung: Ein Verweilkatheter wird über eine Vene in den rechten Herzvorhof eingeführt. Der Katheter läuft durch eine Stange zur Rückwand des Käfigs, wo sich eine automatische Injektionseinrichtung befindet.

Im Inneren des Käfigs ist ein Hebel angebracht, der die Injektion auslöst, wenn er vom Affen betätigt wird.

Zuerst betätigen die Affen den Hebel zufällig oder aus Neugierde. Sie lernen jedoch bald, den Effekt des Hebelendrucks – nämlich die pharmakologische Wirkung der injizierten Substanz – mit der Betätigung des Hebels in kausalen Zusammenhang zu bringen.

Ein Schreiber, der hinter dem Käfig angebracht ist, zeichnet Häufigkeiten und Abstand der Injektionen auf, so daß eine genaue Beobachtung des Suchtverhaltens der Versuchstiere möglich ist.

Affen tragen zur Arzneimittelsicherheit bei. Affen müssen süchtig werden, damit Suchtgefahren der einen oder anderen Arzneimittelsubstanz früh genug erkannt werden.

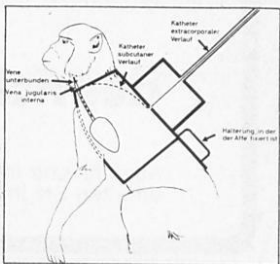
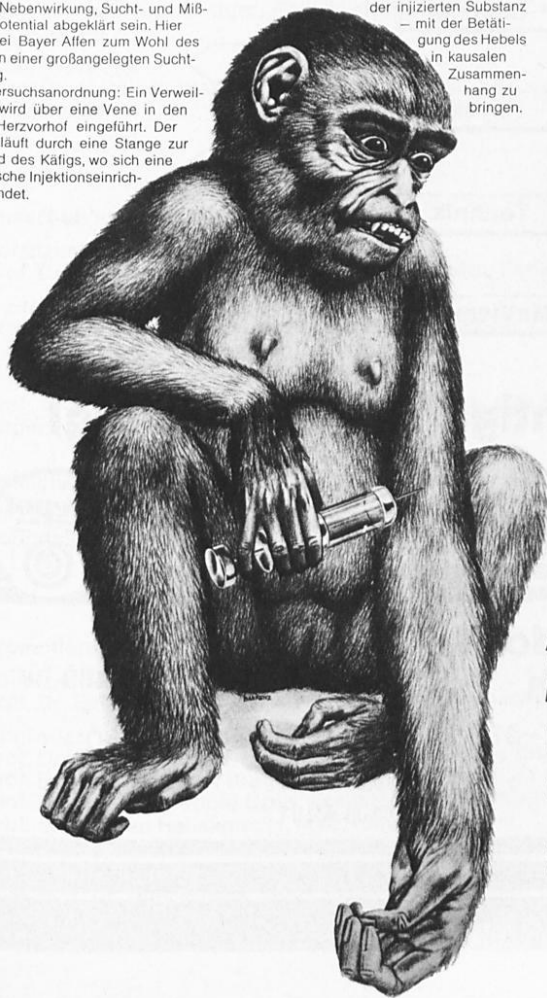

Alkohol, Morphin und LSD für Affen.



Bücher und Zeitschriften aus dem

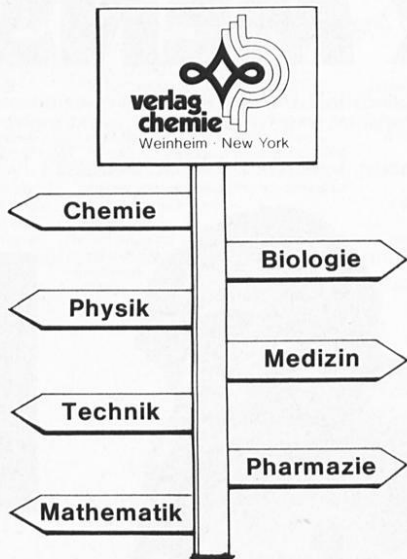

der richtige Weg zum Erfolg!

Ausführliche Informationen über unsere Produktion erhalten Sie in unseren Depot-Buchhandlungen.



**Schrobsdorff
Fachbuch**

Königsallee 27-31

Filiale:
Fachbuchhandlung für
Medizin

Moorenstraße 80

4000 Düsseldorf
Telefon 8 42 11

Ausschuß für die naturwissenschaftliche Vorprüfung der Zahnmediziner

Vorsitzender:

Prof. Dr. Joachim Haase, Physiologisches Institut, Lehrstuhl II

1. Stellvertreter:

Prof. Dr. Walter Weise, Poliklinik und Klinik für Zahn-, Mund- und Kieferkrankheiten.

Ausschuß für die zahnärztliche Vorprüfung

Vorsitzender:

Prof. Dr. Joachim Haase, Physiologisches Institut, Lehrstuhl II.

1. Stellvertreter:

Prof. Dr. Hermann Böttger, Poliklinik und Klinik für Zahn-, Mund- und Kieferkrankheiten.

2. Stellvertreter:

Prof. Dr. Manfred Straßburg, Poliklinik und Klinik für Zahn-, Mund- und Kieferkrankheiten.

Ausschuß für die zahnärztliche Prüfung

Vorsitzender:

Prof. Dr. Joachim Haase, Physiologisches Institut, Lehrstuhl II.

1. Stellvertreter:

Prof. Dr. Manfred Straßburg, Poliklinik und Klinik für Zahn-, Mund- und Kieferkrankheiten.

2. Stellvertreter:

Prof. Dr. Dr. Alfred Rehrmann, Klinik für Kiefer- und Plastische Gesichtschirurgie.

Ärztliche Vorprüfung und Prüfung nach der neuen AO

Landesprüfungsamt für Medizin und Pharmazie,

Horionplatz 1 (Landeshaus), 4 Düsseldorf 1, F. 83 51

Promotionskommission

Vorsitzender:

Prof. Dr. Siegfried Hollmann, Institut für Physiologische Chemie

Mitglieder:

Prof. Dr. Gunther Arnold, Institut für Experimentelle Chirurgie

Prof. Dr. Hans-Joachim Bremer, Kinderklinik, Lehrstuhl III

Prof. Dr. Friedrich Arnold Gries, Diabetes-Forschungsinstitut

Prof. Dr. Torsten Hausamen, I. Med. Klinik A

Prof. Dr. Dr. Peter Pfitzer, Pathologisches Institut

Prof. Dr. Herbert Reh, Institut für Gerichtliche Medizin

Wiss. Ass. Dr. Hans-W. Schlößer, Frauenklinik

Prof. Dr. Franz Schübel, Poliklinik und Klinik für Zahn-, Mund- und Kiefer-

krankheiten

Lehrkörper

a) Emeritierte Professoren:

- Bay, Eberhard, Moorenstraße 84, 4000 Düsseldorf 1
Dr. med. (Neurologie)
- Custodis, Ernst, Am Bärenkamp 18, 4000 Düsseldorf 13
Dr. med. (Augenheilkunde)
- Derra, Ernst, Himmelgeister Str. 226, 4000 Düsseldorf 1
Dr. med. Dr. med. h.c. Dr. med. h.c. (Chirurgie)
- Fischer, Carl-Heinz, Sonsbecker Straße 15, 4000 Düsseldorf 11
Dr. med. Dr. med. dent. (Zahn-, Mund- und Kieferheilkunde)
- Grosse-Brockhoff, Franz, Dürerstr. 7, 4040 Neuss-Selikum
Dr. med. (Innere Medizin)
- Hagen, Josef, Ltd. Regierungsgewerbemedizinaldirektor a. D.,
Daddersweg 21, 4005 Meerbusch 1
Dr. med. (Arbeitsmedizin und Berufskrankheiten)
- Hinsberg, Karl, Brahmsstraße 6, 7800 Freiburg/Br.
Dr. phil. (Physiologische Chemie und Biochemie)
- Kiesselbach, Anton, Rheinbabenstr. 150, 4150 Krefeld-Linn
Dr. med. et Dr. phil. (Anatomie)
- Manz, Rudolf, Lindauer Weg 1, 4044 Kaarst
Dr. med. (Gerichtliche Medizin)
- Meessen, Hubert, Schloßmannstraße 35, 4000 Düsseldorf 1
Dr. med. Dr. h.c. (Allgem. Pathologie und pathologische Anatomie)
- Meyer zum Gottesberge, Alf, Heiligenstr. 38, 4000 Düsseldorf 13
Dr. med. (Hals-, Nasen- Ohrenheilkunde)
- Oberdisse, Karl, Schloßmannstraße 32, 4000 Düsseldorf 1
Dr. med. (Innere Medizin)
- Schade, Heinrich, Gartenkampsweg 30, 4021 Metzkäusen
Dr. med. (Humangenetik und Anthropologie)

b) Ordentliche Professoren:

- Arnold, Gottfried, Schillerstr. 11, 4006 Erkrath
Dr. med. (Anatomie) 1. 4. 77
- Arnold, Gunther, Pechhauserstraße 31, 4020 Mettmann 2
Dr. med. (Experimentelle Chirurgie), 21. 10. 75
- Beck, Lutwin, Himmelgeister Landstraße 67, 4000 Düsseldorf 13
Dr. med. (Geburtshilfe und Frauenheilkunde), 27. 8. 71
- Bircks, Wolfgang, Mörikestraße 11, 4040 Neuss
Dr. med. (Chirurgie), 16. 3. 70
- Böttger, Hermann, Brahmsplatz 3, 4000 Düsseldorf 1
Dr. med. dent. (Zahn-, Mund- und Kieferkrankheiten, insbesondere
zahnärztl. Prothetik), 4. 10. 68
- Bremer, Hans-Joachim, Kattowitzer Str. 6, 4000 Düsseldorf 1
Dr. med. (Kinderheilkunde), 6. 8. 74
- Brüster, Herbert Theodor, Grünewald 6, 4040 Neuss
Dr. med. (Kinderheilkunde, Blutgerinnung und Transfusionsmedizin),
15. 6. 70

- Dettmar, Hermann, Hubbelrather Weg 12, 4006 Erkrath
Dr. med. (Chirurgie und Urologie), 1. 3. 63
- Feinendegen, Ludwig E., Wolfshovener Straße 197, 5171 Stetternich
Dr. med. (Nuklearmedizin), 11. 5. 67
- Goslar, Hans Günter, Moerser Straße 134, 4005 Meerbusch 1
Dr. med. (Anatomie), 4.2. 71
- Greeff, Kurt, Brinckmannstraße 29, 4000 Düsseldorf 1
Dr. med. (Pharmakologie und Toxikologie), 1. 9. 60
Zugleich Mitglied der Math.-Nat. Fakultät
- Greither, Aloys, Moorenstraße 5, 4000 Düsseldorf 1
Dr. med. et Dr. phil. (Dermatologie u. Venerologie), 1. 8. 62
- Gries, Friedrich Arnold, Zonser Straße 3, 4040 Neuss
Dr. med. (Innere Medizin), 15. 10. 73
- Haase, Joachim Schillerstraße 13, 4006 Erkrath 2
Dr. med. (Physiologie), 1. 5. 72
- von Harnack, Gustav-Adolf, Virchowstraße 13, 4000 Düsseldorf 1
Dr. med. (Kinderheilkunde), 25. 2. 66
- Heinrich, Kurt, Novalisstraße 1, 4000 Düsseldorf 30
Dr. med. (Psychiatrie), 1. 8. 72
- Hollmann, Siegfried, Am Broichgraben 74, 4000 Düsseldorf 13
Dr. med. (Physiologische Chemie), 1. 11. 63
Zugleich Mitglied der Math.-Nat. Fakultät
- Hopf, Adolf, Virchowstraße 15, 4000 Düsseldorf 1
Dr. med. (Hirnforschung und Anatomie), 18. 8. 67
- Idelberger, Karlheinz, Hasselstraße 38, 4044 Kaarst 2
Dr. med. Prof. h.c. (Orthopädie), 1. 11. 60
- Jesdinsky, Hans Joachim, Brahmsstraße 6, 4040 Neuss
Dr. med. (Med. Statistik und Biomathematik), 5. 3. 75
- Kaufmann, Raimund, Florastraße 14, 4005 Meerbusch
Dr. med. (Klinische Physiologie), 19. 5. 72
- Kremer, Karl, Elmenweide 16, 4000 Düsseldorf 13
Dr. med. (Chirurgie), 1. 10. 63
- Krüskenper, Hans-Ludwig, Himmelgeister Landstraße 175,
4000 Düsseldorf 13
Dr. med. (Innere Medizin), 1. 1. 72
- Kuhlendahl, Hans, Hubbelrather Weg 14, 4006 Erkrath
Dr. med. (Neurochirurgie), 1. 3. 63
- Lochner, Wilhelm, Brinckmannstraße 23, 4000 Düsseldorf 1
Dr. med. Dr. h.c. (Physiologie), 11. 2. 62
Zugleich Mitglied der Math.-Nat. Fakultät
- Loogen, Franz, Am Wasserturm 9, 4000 Düsseldorf 13
Dr. med. (Innere Medizin, insbesondere Kardiologie), 7. 9. 67
- Naumann, Peter, Pigageallee 3a, 4000 Düsseldorf 13
Dr. med. (Mikrobiologie und Virologie), 15. 2. 69
- Ohnesorge, Friedrich Karl, Gerhard-Hauptmann-Weg 5, 4020 Mettmann 2
Dr. med. (Toxikologie und Pharmakologie), 1. 10. 74
- Pau, Hans, Himmelgeister Landstraße 87, 4000 Düsseldorf 13
Dr. med. (Augenheilkunde), 1. 4. 59

- Rehrmann, Alfred, Schloßmannstraße 30, 4000 Düsseldorf 1
Dr. med. Dr. med. dent. (Kiefer- und Gesichtschirurgie), 20. 3. 64
- Reinauer, Hans, Dechenweg 1a, 4000 Düsseldorf 13
Dr. med. (Klinische Biochemie), 26. 4. 73
- Rick, Wirnt, Chlodwigstraße 99, 4000 Düsseldorf 1
Dr. med. (Klinische Chemie), 18. 10. 66
- Röhrborn, Gunter, Danziger Straße 4, 4044 Kaarst
Dr. rer. nat. (Humangenetik und Anthropologie), 1. 10. 74
- Rosenbauer, Karlheinz, A. Riehler Gürtel 41, 5000 Köln 60
Dr. med. (Anatomie), 2. 11. 72
- Schadewaldt, Hans, Brehmstraße 82, 4000 Düsseldorf 1
Dr. med. (Geschichte der Medizin), 22. 2. 65
Zugleich Mitglied der Math.-Nat. Fakultät
- Schlipköter, Hans-W., Chopinstraße 11, 4000 Düsseldorf 13
Dr. med. (Hygiene), 31. 8. 65
- Schmidt, Eberhard, Sandheider Straße 22, 5605 Hochdahl
Dr. med. (Pädiatrie), 8. 10. 71
- Schweitzer, Heinz, Im Rottfeld 9, 4000 Düsseldorf 1
Dr. med. (Gerichtliche Medizin), 1. 11. 68
- Staub, Wolfgang, Bergerfurthstraße 10, 4044 Kaarst
Dr. med. (Physiologische Chemie und Biochemie), 1. 10. 70
Zugleich Mitglied der Math.-Nat. Fakultät
- Steingrüber, Hans-Joachim, Wolliner Straße 5, 4048 Grevenbroich 13
Dr. phil. (Medizinische Psychologie), 22. 7. 74
- Straßburg, Manfred, Im Diepental 40, 4000 Düsseldorf 13
Dr. med. dent. (Zahn-, Mund- und Kieferheilkunde), 7. 4. 72
- Strohmeier, Georg, An der Obererft 80d, 4040 Neuss 1
Dr. med. (Innere Medizin u. Gastroenterologie), 26. 10. 73
- Vieten, Heinz, Schloßmannstraße 34, 4000 Düsseldorf 1
Dr. med. (Röntgenologie und Med. Strahlenkunde), 1. 3. 63
- Vosteen, Karl-Heinz, Im Rottfeld 11, 4000 Düsseldorf 1
Dr. med. (HNO-Heilkunde), 1. 10. 66
- Vogell, Wolrad, Hans-Sachs-Weg 21, 4006 Erkrath 2
Dr. phil. (Biophysik u. Elektronenmikroskopie), 14. 9. 76
- Weise, Walter, Himmelgeister Str. 110, 4000 Düsseldorf 1
Dr. med. dent. (Zahn-, Mund- u. Kieferheilkunde), 11. 10. 72
- Zimmermann, Horst, Moorenstraße 5, 4000 Düsseldorf 1
Dr. med. (Innere Medizin, insbes. Stoffwechselkrankheiten und Ernährungslehre), 14. 6. 73
- Zindler, Martin, Himmelgeister Landstraße 171, 4000 Düsseldorf 13
Dr. med. (Anästhesiologie), 20. 9. 66

c) Wissenschaftliche Räte und Professoren:

- Arndt, Joachim Otto, Uedesheimer Straße 60, 4000 Düsseldorf 1
Dr. med. (Experimentelle Anästhesiologie), 23. 11. 70
- Baust, Walter, Uhlandweg 14, 4006 Erkrath 2
Dr. med. (Neurologie und klinische Neurophysiologie), 14. 8. 69

- Becker, Josef, Volmerswerther Straße 257, 4000 Düsseldorf 1
Dr. med. (Neurologie), 21. 7. 65
- Bourgeois, Maurice Jean, Rheinweg, 4000 Düsseldorf 31
Dr. med. (Kinderheilkunde), 4. 10. 75
- Brunner, Helmut, Moorenstr. 5, 4000 Düsseldorf 1
Dr. med. (Medizinische Mikrobiologie), 24. 3. 77
- Drewes, Joseph, Wettiner Straße 15, 4000 Düsseldorf 11
Dr. med. (Chirurgie), 13. 10. 66
- Friedburg, Dieter, Steinauer Straße 60, 4010 Hilden
Dr. med. (Augenheilkunde), 25. 5. 71
- Greuel, Hans, Hohegrabenweg 99a, 4005 Meerbusch 1
Dr. med. (Med. Strahlenkunde), 29. 4. 71
- Grün, Ludwig, Boverter Kirchweg 42, 4005 Meerbusch-Osterath
Dr. med. (Hygiene, Mikrobiologie und Gesundheitsfürsorge), 14. 8. 69
- Grünewald, Gerhard, Felix-Klein-Straße 1, 4000 Düsseldorf 30
Dr. phil. (Psychologie), 14. 11. 66
- Günther, Dietrich, Am Langenbruchbach 29, 4005 Meerbusch-Langst
Dr. med. (Medizinische Strahlenkunde), 16. 6. 71
- Haensch, Rudolf, Schillerstraße 52, 4050 Mönchengladbach
Dr. med. (Dermatologie und Venerologie), 27. 5. 71
- Hensell, Volker, Schubertstraße 14, 4005 Meerbusch-Osterath
Dr. med. (Neurochirurgie), 16. 6. 71
- Herrmann, Jörg, Liebfrauenstraße 33, 4000 Düsseldorf 13
Dr. med. (Innere Medizin)
- Horster, Franz-Adolf, Verdisträße 56, 4010 Hilden
Dr. med. (Innere Medizin und Nuklearmedizin), 21. 5. 71
- Huth, Friedhelm, Immermannstraße 14, 5605 Hochdahl
Dr. med. (Allgemeine Pathologie und Patholog. Anatomie), 16. 6. 71
- Irmischer, Karl, In den Siefen 4, 4018 Langenfeld
Dr. med. (Innere Medizin), 29. 4. 71
- Jacobs, Giesbert, Werstener Feld 7, 4000 Düsseldorf 13
Dr. med. (Chirurgie), 16. 9. 76
- Jungblut, Reiner Maria, Alsenstraße 15, 5657 Haan
Dr. med. (Medizinische Strahlenkunde)
- Koblin, Ingolf, Uerdingerstraße 16, 4000 Düsseldorf 30
Dr. med. Dr. med. dent. (Kiefer- und Gesichtschirurgie), 16. 9. 76
- Koch, Heribert, Immermannstraße 8, 4006 Erkrath 2
Dr. med., Dr. med. dent. (Kiefer- und Plastische Gesichtschirurgie),
29. 3. 76
- Krämer, Jürgen, Am Breil 11, 4006 Meerbusch-Büderich
Dr. med. (Orthopädie), 6. 5. 75
- Kreuzer, Heinrich, 7000 Stuttgart
Dr. med. (Innere Medizin), 1. 9. 71
Katharinen-Hospital Stuttgart
- Kröner, Hans, Kemperweg 20, 4042 Glehn
Dr. med. (Physiologische Chemie), 15. 10. 73

- Molinski, Hans, Kurze Straße 1, 4156 Willich 1
Dr. med. (Psychosomatische Medizin), 10. 1. 74
- Moser, Jörg, Köbener Straße 18, 4010 Hilden
Dr. rer. nat. (Klinische Physiologie), 31. 5. 74
- Mortier, Wilhelm, Preußenstr. 27, 4033 Hösel
Dr. med. (Kinderheilkunde), 2. 10. 75
- Müller, Erich, Erftstraße 28, 4040 Neuss
Dr. med. (Chirurgie), 27. 3. 73
- Müntefering, Horst, Kaarster Str. 200, 4040 Neuss 1
Dr. med. (Allgem. Pathologie und Patholog. Anatomie des Kindesalters),
4. 3. 76
- Pfitzer, Peter, Stoffeler Damm 120, 4000 Düsseldorf 1
Dr. med. Dr. rer. nat. (Allgem. Pathologie und Cytopathologie), 25. 10. 74
- Podlesch, Ingrid, Dürerstraße 15, 5657 Haan
Dr. med. (Anästhesiologie)
- Pöttgen, Wolfgang, Schumannstr. 70, 4000 Düsseldorf 1
Dr. med. (Innere Medizin), 4. 3. 76
- Rabe, Franz, Hebbelstraße 3, 4040 Neuss
Dr. med. (Neurologie), 8. 8. 72
- Reh, Herbert, Vieringhausen 137, 5630 Remscheid
Dr. med. (Gerichtliche Medizin), 16. 6. 71
- Solbach, Hans-Gerd, (II. Med. Klinik) Moorenstraße 5, 4000 Düsseldorf 1
Dr. med. (Innere Medizin), 17. 5. 71
- Scheibner, Horst, Fürstenwall 61, 4000 Düsseldorf 1
Dr. Ing. (Neurophysiologie), 1. 4. 75
- Schmidt, Kurt, Hülchrather Str. 8, 4000 Düsseldorf 1
Dr. rer. nat. (Mikrobiologie, insb. Virologie), 18. 8. 71
- Schübel, Franz, Hans-Henny-Jahnn-Straße 3, 4006 Erkrath
Dr. med. dent. (Zahn-, Mund- und Kieferheilkunde), 29. 3. 73
- Schulte, Hagen Dietrich, An der Obererft 72, 4040 Neuss
Dr. med. (Chirurgie), 11. 9. 73
- Stolze, Theodor, Himmelgeisterstr. 191, 4000 Düsseldorf 1
Dr. med. (Medizinische Strahlenkunde)
- Thomitzek, Wolf-Dieter, Volmerswerther Straße 461, 4000 Düsseldorf 1
Dr. med. (Physiologische Chemie), 27. 9. 73
- Trube-Becker, Elisabeth, Am Strauchbusch 27, 4040 Neuss
(Gerichtliche Medizin), 24. 10. 71
- Wiegemann, Wolfgang, Holbeinstr. 16, 4000 Düsseldorf 1
Dr. med. (Innere Medizin), 29. 7. 76
- Wienbeck, Martin, Mühltaler Straße 24, 4000 Düsseldorf 1
Dr. med. (Innere Medizin), 29. 4. 74
- Wirth, Klaus, Ulmenstr. 5, 4000 Düsseldorf 22
Dr. med. (Pharmakologie), 1. 9. 75

d) Honorar-Professoren:

- Forßmann, Werner, 7681 Wies/Wambach
Dr. med. (Chirurgie), 6. 8. 64

Mitscherlich, Melitta, Weezerstr. 2, 4000 Düsseldorf 11
Dr. med., 25. 10. 76

Kulenkampff, Casper, Wolfgang-Müller-Straße 30, 5000 Köln-Marienburg
Dr. med. (Psychiatrie), 25. 9. 72

Wenzel, Hans Gerd, Kreuzstraße 131, 4600 Dortmund
Dr. med. (Arbeitsphysiologie), 16. 1. 73

Wolff, Max-Richard, Hebbelstraße 7, 4000 Düsseldorf 1
Dr. med. et Dr. phil. (Physikalische Medizin und Technik), 11. 4. 67

e) Außerplanmäßige Professoren:

Albert, Elfriede, Große Weißgasse 28, 6500 Mainz
Dr. med. (Psychiatrie und Neurologie), 28. 7. 65

Amelung, Diethard, Altkönigstraße 16, 6240 Königstein/Ts.
Privatklinik Dr. Amelung
Dr. med. (Innere Medizin), 7. 12. 65

Antweiler, Hubert Wilhelm, Christophstr. 34, 4000 Düsseldorf 1
Dr. med. (Pharmakologie und Toxikologie), 1. 8. 73

Arbab-Zadeh, Amir, Erenkamp 7, 4000 Düsseldorf 12
Dr. jur. Dr. med. (Gerichtliche Medizin), 21. 6. 66

Baron, Heinz, Hühener Weg 33, 4000 Düsseldorf 11
Dr. med. habil. et Dr. phil. (Chirurgie), 8. 2. 58

Bergener Manfred, Direktor der Rheinischen Landesklinik Köln, Psychiatrisches Behandlungszentrum, Wilhelm-Griesinger-Straße 23, 5000 Köln
Dr. med. (Psychiatrie), 10. 4. 71

Berger, Fritz, Kirchfeldstraße 40, Evangelisches Krankenhaus,
4000 Düsseldorf 1
Dr. med. (HNO-Heilkunde), 7. 4. 70

von Bernuth, Horst, Postfach 13 02 68, 4800 Bielefeld 13, Ltd. Arzt am
Krankenhaus Bethel
Dr. med. (Kinderheilkunde), 8. 7. 76

Berquet, Karl-Hans, Ernsdorfer Straße 73, 8210 Prien am Chiemsee
Dr. med. (Orthopädie), 10. 2. 70

Bethge, Hartmut, Am Elfengrund 42, 6100 Darmstadt-Eberstadt
Dr. med. (Innere Medizin), 23. 12. 71

Blessing, Manfred, Liebfrauenstr. 48, 4000 Düsseldorf 13
Dr. med. (Allgemeine Pathologie u. pathol. Anatomie), 1. 9. 71,
Path. Institut, 5000 Köln-Merheim

Blumenberger, Karljosef, Brienweg 48, 8000 München
Dr. med. (Innere Medizin), 1. 4. 67

Boeminghaus, Hans, Beckbuschstraße 18, 4000 Düsseldorf 30
Dr. med. (Chirurgie und Urologie), 10. 7. 29

Bokelmann, Johannes, Himmelgeister Str. 191, 4000 Düsseldorf 1
Dr. med. habil. (Geburtshilfe u. Frauenheilkunde), 31. 5. 72

Bosch, Gerhard Ltd. Landesmedizinaldirektor, Rhein. Landesklinik für Jugendpsychiatrie Süchteln, 4060 Viersen 12
Dr. med. (Kinder- und Jugendpsychiatrie), 18. 7. 67

Büchner, Michael, Kreiskrankenhaus, Innere Abt., 7840 Mülheim
Dr. med. (Innere Medizin), 11. 8. 72

- Bruns, Friedrich
Dr. med. (Physiologische Chemie und Biochemie), 15. 6. 59
- Carrié, Curt, Grabbeplatz 15, 4600 Dortmund
Dr. med. (Haut- und Geschlechtskrankheiten), 8. 6. 42
- Daweke, Helmut, Klinikstr. 61, 4630 Bochum
Dr. med. (Innere Medizin)
- Dolff, Curt, Neußstraße 19, 4300 Essen
Dr. med. (Geburtshilfe und Frauenheilkunde), 11. 6. 52
- Eichhorn, Siegfried, Brucknerstraße 73, 4010 Hilden
Dr. rer. pol. habil. (Krankenhauswesen), 7. 2. 76
- von Elmendorff, Harald, Freiherr, Schloß, 5043 Lechenich
Dr. med. (Chirurgie), 2. 1. 69
- Engelhardt, Jürgen Peter, Am Hövel 23, 4005 Meerbusch 1
Dr. med. dent. (Zahn-, Mund- und Kieferheilkunde, insbesondere zahnärztliche Prothetik), 12. 12. 73
- Ferbers, Eduard, St. Vinzenz-Krankenhaus, Schloßstraße 85,
4000 Düsseldorf 30
Dr. med. (Chirurgie), 21. 7. 66
- Flegel, Horst, Landesmedizinaldirektor, Theodor-Körner-Str. 2,
5000 Köln-Rodenkirchen, F. (02 21) 30 01 62
Dr. med. (Neuropsychiatrie), 3. 9. 69
- Franken, Franz Hermann, St.-Joseph-Krankenhaus, 5600 Wuppertal
Dr. med. (Innere Medizin), 15. 2. 68
- Fresen, Otto, Hermann-Hesse-Straße 2a, 4000 Düsseldorf 30
Dr. med. (Allg. Pathologie und pathologische Anatomie), 2. 8. 51
- Fuchs, Erich, Pfitznerstr. 5, 6200 Wiesbaden
Dr. med. habil. (Innere Medizin), 29. 6. 72
- Gehrmann, Günther, Heusner Straße 40, Klinikum Barmen, 5600 Wuppertal 2
Dr. med. (Innere Medizin), 20. 12. 67
- Geinitz, Wolfgang, Blumenthalstraße 41, 69 HD-Neuenheim
Dr. med. (Physiolog. und klin. Chemie), 2. 1. 63
- Gerfeldt, Ewald, Zietenstraße 29, 5300 BN-Bad Godesberg
Dr. med. (Sozialhygiene), 19. 2. 51
- Gerteis, Werner, Städt. Krankenhaus Gerresheim, Gräulinger Straße 120,
4000 Düsseldorf 12
Dr. med. (Geburtshilfe und Frauenheilkunde), 1. 5. 71
- Giebel, Ortwin, Windmühlenweg 75, 4050 Mönchengladbach,
Dr. med. (Anästhesiologie), 7. 2. 68
- Glaubitt, Dieter, Hohenzollernstraße 112, 4150 Krefeld
Dr. med. (Nuklearmedizin), 12. 12. 74
- Gleichmann, Ulrich, (Gollwitzer-Meier-Institut), Herforder Straße,
4970 Bad Oeynhausen
Dr. med. (Innere Medizin)
- Görtz, Heinz, Augenklinik der Krankenhäuser des Märkischen Kreises GmbH,
Philipstraße 2, 5880 Lüdenscheid
Dr. med. (Augenheilkunde), 15. 6. 65

- Goerz, Günter, Punghausstraße 26, 4010 Hilden
Dr. med. (Dermatologie und Venerologie), 5. 4. 74
- Graeber, Waldemar, Augenklinik der Städt. Krankenanstalten, 3300 Braunschweig,
Dr. med. (Augenheilkunde), 24. 7. 68
- Greven, Herbert, Städt. Krankenanstalten, 4150 Krefeld
Dr. med. (Hals-, Nasen-, Ohrenheilkunde), 28. 12. 55
- Grewe, Horst-Eberhard, Chirurg. Klinik, Städt. Krankenanstalten,
4500 Osnabrück
Dr. med. et med. dent. (Chirurgie), 2. 7. 64
- Gruenagel, Hans Helmut, Ev. Krankenhaus, Kirchfeldstraße 40, 4000 Düsseldorf 1
Dr. med. (Chirurgie), 18. 5. 72
- Haering, Manfred, Rolander Weg 7, 4000 Düsseldorf 12
Dr. med. (Geburtshilfe und Frauenheilkunde), 25. 3. 74
- Haike, Horst, Krankenanstalten des Kreises Lippe, Fichtenweg 1,
4933 Detmold 17
Dr. med. (Orthopädie), 30. 12. 69
- Hansen, Fritz, Helenenweg 13, 4021 Metzkäusen,
Dr. med. (Kinderheilkunde), 18. 3. 52
- Hausamen, Torsten, Städt. Krankenanstalten, 4600 Dortmund
Dr. med. (Innere Medizin)
- Heinzler, Franz, Steinauer Straße 3, 4010 Hilden,
Dr. med. (Med. Strahlenkunde), 16. 6. 71
- Herbig, Herbert, Heiligenstraße 27, 4000 Düsseldorf 13
Dr. med. (Chirurgie), 1. 2. 55
- Hermes, Wolfgang, Ev. Krankenhaus, Kirchfeldstraße 40, 4000 Düsseldorf 1
Dr. med. (Innere Medizin), 19. 2. 70
- Herold, Ludolf, Krankenhaus Benrath, 4000 Düsseldorf 13
Dr. med. (Geburtshilfe und Frauenheilkunde), 14. 8. 42
- Heyden, Paul, Himmelgeister Straße 222, 4000 Düsseldorf 1
Dr. med. et med. dent. (Zahn-, Mund-, Kieferheilkunde), 10. 2. 60
- Hilscher, Werner, Stefan-Georg-Weg 3, 4040 Neuss-Norf
Dr. med. (Allgem. Pathologie und Pathol. Anatomie), 19. 2. 70
- Hoffmann, Ernst, St.-Josefshospital, Bergstraße 6–12, 5600 Wuppertal-Elberfeld
Dr. med. (Chirurgie), 12. 1. 70
- Hoffmeister, Friedrich, Katernberger Straße 262, 5600 Wuppertal-Elberfeld
Dr. med. (Pharmakologie und Toxikologie), 14. 9. 71
- Holland, Gerhard, Ev. Krankenanstalten, Fahrner Straße 135,
4100 Duisburg 11
Dr. med. (Augenheilkunde), 3. 4. 68
- Hoppe, Rudolf, Oertelstr. 8, 4000 Düsseldorf 1
Dr. med. (Sozialhygiene)
- Hünemann, Theodor, Rembrandtstraße 17, 4000 Düsseldorf 1
Dr. med. (Hals-, Nasen-, Ohrenkrankheiten), 22. 9. 37
- Irmer, Wolfgang, II. Chirurg. Klinik, Hardtstraße 56, 5600 Wuppertal
Dr. med. (Chirurgie), 13. 3. 62

- Jahnke, Karl, Städt. Krankenanstalten, 5600 W-Elberfeld
Dr. med. (Innere Medizin), 13. 10. 66
- Kaiser, Karl, Elisabeth-Krankenhaus, Hubertusstraße 100, 4050 Mönchengaldbach 2
Dr. med. (Innere Medizin), 19. 4. 62
- Kazmeier, Fritz, Städt. Krankenanstalten, Friedrich-Paffrath-Straße, 2940 Wilhelmshaven
Dr. med. (Innere Medizin), 14. 10. 57
- Kindler, Uwe, Am Massenberger Kamp 7, 4000 Düsseldorf 13
Dr. med. (Innere Medizin), 27. 7. 75
- Klein, Erich, Städt. Krankenanstalten, 4800 Bielefeld
Dr. med. (Innere Medizin), 20. 12. 63
- Knieriem, Hans-Jürgen, Bethesda Krankenhaus, Heerstr. 219, 4100 Duisburg
Dr. med. (Allgem. Pathologie u. Pathologische Anatomie), 26. 6. 73
- Knolle, Gerdt, Geleitstraße 102, 6050 Offenbach,
Dr. med. et Dr. med. dent. (Zahn-, Mund- und Kieferheilkunde), 4. 1. 73
- Koburg, Ernst, Klinik Dr. Reißer, 8070 Ingolstadt
Dr. med. (HNO), 8. 3. 72
- Koch, Dankmar, Medizinische Klinik des Diakoniewerkes, 4000 Düsseldorf 31
Dr. med. (Innere Medizin), 24. 7. 68
- Konrad, Reiner Maria, Städt. Krankenanstalten, Karlsplatz 4, 4100 Duisburg 13
Dr. med. (Chirurgie), 20. 12. 67
- Kovacicek, Stjepan, St. Marien-Krankenhaus, Kampenstr. 51, 5900 Siegen
Dr. med. (Chirurgie), 20. 7. 73
- Kreutzberg, Bernhard, Elmenweide 18, 4000 Düsseldorf 13
Dr. med. (Chirurgie), 30. 4. 70
- Küchle, Hans-Joachim, Marienhospital, Rochusstraße 2, 4000 Düsseldorf 30
Dr. med. (Augenheilkunde), 4. 12. 62
- Landen, Heribert C., Kaiser-Friedrich-Straße 90, 4040 Neuss
Dr. med. (Innere Medizin), 21. 12. 55
- Lange, Adalbert, Brahmsweg 9, 4005 Meerbusch 2,
Dr. med. (Hygiene und Mikrobiologie), 18. 12. 67
- Lauber, Hans, Ltd. Landesmedizinaldirektor, Rhein. Landeskrankenhaus, 4018 Langenfeld
Dr. med. (Psychiatrie und Neurologie), 18. 7. 67
- Lennartz, Herbert, Bergheimer Str. 1, 4048 Grevenbroich
Dr. med. (Anästhesiologie), 21. 2. 73
- Linden, Karl-Joachim, Landesklinik Nord-Schwarzwald, 7262 Hirsau/Calw,
Dr. med. (Psychiatrie), 23. 6. 71
- Lorenz, Otto, Luisenstraße 27, 4600 Dortmund,
Dr. med. et med. dent. (Zahn-, Mund-, Kieferkrankheiten), 9. 2. 50
- Major, Herbert, Dahler Str. 49, 5650 Solingen
Dr. med. (Chirurgie), 8. 2. 58
- Meister, Franz-Josef, Reimser Straße 10, 5100 Aachen
Dr. Ing. (Akustik, Lärmmessung und Lärmbekämpfung), 1. 10. 64
- Menzel, Hans-Joachim, Mozartstr. 4, 4150 Krefeld
Dr. med. dent. (Zahn-, Mund- und Kieferheilkunde), 4. 8. 75

- Meridies, Reinhard, Prosper-Hospital, Hohenzollernstr. 435, 4350 Recklinghausen
Dr. med. (Urologie), 22. 9. 76
- Merten, Richard, Brinckmannstraße 21, 4000 Düsseldorf 1
Dr. med. (Innere Medizin), 10. 7. 59
- Mittelbach, Franz, Marienhospital, Rochusstraße 2, 4000 Düsseldorf 30
Dr. med. (Innere Medizin und Neurologie), 29. 1. 70
- Müller, Heinrich Günther, Frauenklinik des Diakoniewerkes, Kreuzbergstr. 79, 4000 Düsseldorf 31
Dr. med. (Geburtshilfe u. Frauenheilkunde), 11. 7. 66
- Müller-Ruchholtz, Ernst Richard, Einsteinstr. 182, 4040 Neuss
Dr. med. habil. (Physiologie), 3. 2. 76
- Mürtz, Robert, Städt. Krankenanstalten Düsseldorf, Gräulinger Str. 120, 4000 Düsseldorf 12
Dr. med. (Innere Medizin), 25. 11. 67
- Neveling, Richard, St. Anna-Krankenhaus, 4100 Duisburg
Dr. med. (HNO-Heilkunde), 1. 8. 69
- Ney, Hartwig Roger, Oberstarzt, Bundeswehrkrankenhaus München, Romanstraße 91, 8000 München 19
Dr. med. (Chirurgie), 27. 2. 70
- Niedermeier, Siegfried, Augenklinik der Städt. Krankenanstalten, Lutherplatz 40, 4150 Krefeld
Dr. med. (Augenheilkunde), 7. 1. 60
- Niemann, Friedrich, Evg. Krankenhaus, Gartenstraße 8, 4020 Mettmann
Dr. med. (Chirurgie), 2. 9. 74
- Odenthal, Hans Marienhospital, 4650 GE-Altstadt
Dr. med. (Innere Medizin), 8. 5. 62
- Paschen, Heinz Wilhelm, Mülheimer Str. 132, 4100 Duisburg
Dr. med. (Geburtshilfe und Frauenheilkunde), 11. 4. 57
- Petrides, Platon, Bethesda-Krankenhaus, 4100 Duisburg
Dr. med. (Innere Medizin), 28. 11. 55
- Poche, Reinhard, Oelmühlenstraße 26, 4800 Bielefeld
Dr. med. (Allgem. Pathologie und path. Anatomie), 20. 12. 63
- Pulver, Karl-Georg, Graf-Spee-Straße 50, 2300 Kiel-Düsternbrook
Dr. med. (Anästhesiologie), 24. 3. 71
- Raff, Werner-Karl, Wildermuthstraße 61, 8000 München 50
Dr. med. habil. (Physiologie), 22. 7. 76
- Rauch, Sigurd, Aarberggasse 29, CH-3011 Bern
Dr. med. Dr. phil. Dr. ès lettres (Hals-, Nasen- und Ohrenheilkunde), 10. 11. 67 (beurlaubt)
- Rehberg, Hans-Joachim, Nobelstraße 33, 5090 Leverkusen
Dr. med. dent. (Zahnheilkunde), 10. 9. 63
- Reitter, Hans, Chir. Abt. Städt. Krankenhaus, 6400 Fulda
Dr. med. (Chirurgie), 4. 1. 63
- Ringler, Walter, Am Frohnhof 3, 4005 Meerbusch-Büderich
Dr. med. (Chirurgie), 3. 8. 72
- Ritzl, Friedrich, Klinikum Barmen, Heusnerstr. 40, 5600 Wuppertal
Dr. med. (Nuklearmedizin), 29. 4. 71

- Rodeck, Heinrich, Vestische Kinderklinik, 4354 Datteln i. W.
Dr. med. (Kinderheilkunde), 15. 4. 62
- Röttger, Hans, Prosper-Hospital, 4350 Recklinghausen
Dr. med. (Geburtshilfe und Frauenheilkunde), 5. 12. 58
- Seemayer, Norbert, Flemingweg 11, 4300 Essen
Dr. med. habil. (Hygiene und Med. Mikrobiologie), 18. 12. 74
- Simon, Kurt, Klinik Aprath, 5603 Wülfrath
Dr. med. (Lungenkrankheiten), 10. 7. 73
- Swart, Bernhard, Sauerbruchstraße 9, 4040 Neuss
Dr. med. (Med. Strahlenkunde), 26. 9. 76
- Sykosch, Heinz-Joachim, Bittweg 119, 4000 Düsseldorf 1
Dr. med. (Chirurgie), 23. 12. 69
- Schäfer, Ernst Ludwig, Städt. Krankenanstalten Saarlouis, 6630 Saarlouis
Dr. med. (Innere Medizin), 19. 3. 58
- Schild, Walter, Städt. Krankenhaus, 5200 Siegburg
Dr. med. (Geburtshilfe und Frauenheilkunde), 11. 7. 66
- Schmengler, Friedrich Ernst, Kirchholzstr. 6, 8232 Bayrisch-Gmain
Dr. med. (Innere Medizin) 17. 12. 47
- Schmidt, Helmut A. E., Bethesda-Krankenhaus, 4100 Duisburg
Dr. med. (Nuklearmedizin), 31. 10. 72
- Schmitz, Werner, Chiemseeklinik, 8210 Prien/Chiemsee,
Dr. med. (Urologie), 14. 5. 71
- Scholtholt, Josef, Höhenstraße 14, 6451 Hanau/Mittelbuchen
Dr. med. (Physiologie), 7. 9. 73
- Schröder, Eberhard, St.-Franziskus-Hospital, 4800 Bielefeld
Dr. med. (Innere Medizin), 19. 3. 73
- Schulte-Brinkmann, Wolfgang, Thomas-Mann-Straße 49, 4000 Düsseldorf 30
Dr. med. (Röntgenologie u. Medizinische Strahlenkunde)
- Schulz, Heribert, Natrufer-Tor-Wall 1, 4500 Osnabrück
Dr. med. (Allgem. Pathologie und Pathol. Anatomie), 10. 7. 70
- Stegmann, Hubert, Marienhospital, Rochusstraße 2, 4000 Düsseldorf 30
Dr. med. (Geburtshilfe und Frauenheilkunde), 18. 5. 67
- Stupp, Heinz, Lessingstraße 9, 4044 Kaarst,
Dr. med. (Hals-, Nasen-, Ohrenheilkunde), 23. 12. 70
- Sturm, Alexander, Marienhospital, 4690 Herne
Dr. med. (Innere Medizin), 23. 12. 69
- Tarbiat, Siavoche, Queen Fahlawi Foundation, Med. Center, Teheran, Iran
Dr. med. (Chirurgie), 21. 7. 66
- Thiemann, Klaus-Jürgen, Bockumer Str. 297, 4000 Düsseldorf 31
Dr. med. (Medizinische Strahlenkunde), 15. 10. 76
- Tomaschoff, Elisabeth, Sonnenstraße 42, 4000 Düsseldorf 1
Dr. med. (Med. Mikrobiologie), 3. 5. 71
- Urban, Norbert, Sauerbruchstraße 10, 4040 Neuss
Dr. med. (Kinderheilkunde), 27. 6. 59
- Weise, Hermann, Ludwig-Weber-Straße 15, 4050 Mönchengladbach
Dr. med. (Innere Medizin), 15. 11. 56

- Wetzels, Egon, Städt. Krankenhaus, 8200 Rosenheim
Dr. med. (Innere Medizin), 6. 8. 68
- Wild, Hans, Ev. Krankenhaus, 4200 Oberhausen
Dr. med. (Innere Medizin), 6. 8. 56
- Wirth, Klaus, Akazienstr. 5, 4000 Düsseldorf 22
Dr. med. (Pharmakologie und Toxikologie) 1. 9. 75
- Wirth, Wolfgang, Schleichstraße 115, 5600 W-Barmen
Dr. med. et Dr. phil. (Pharmakologie und Toxikologie), 20. 8. 40

f) Privatdozenten:

- Albrecht, Johannes, Fritz-Reuter-Str. 39, 4000 Düsseldorf 1
Dr. med. habil. (Geburtshilfe und Frauenheilkunde), 2. 12. 76
- Arnold, Wolfgang, Hattnitter Str. 8, 4006 Erkrath 2
Dr. med. (HNO-Heilkunde), 20. 6. 73
- Berger, Michael, Wildenbruchstr. 22, 4000 Düsseldorf 11
Dr. med. (Innere Medizin), 6. 5. 76
- Berchtold, Peter, Hildener Straße 11, 4000 Düsseldorf 13, F. 71 46 35
Dr. med. (Innere Medizin), 2. 5. 74
- Boden, Wolfgang, Ahornstraße 9, 4005 Meerbusch-Büderich
Dr. med. (Geburtshilfe u. Frauenheilkunde), 20. 6. 68
- Böcker, Reinhard, Am Jägersteig 8, 4010 Hilden
Dr. med. habil. (Urologie), 15. 7. 76
- Boeminghaus, Frank, Niederrheinstraße 46, 4000 Düsseldorf 30
Dr. med. habil. (Urologie), 2. 5. 74
- Bojar, Hans Egon, Kantstr. 24, 4005 Meerbusch-Büderich
Dr. med. (Physiologische Chemie), 10. 2. 77
- Borchard, Franz, Vierhausstraße 14, 4053 Mönchengladbach-Rheydt,
Dr. med. (Allgem. Pathologie und Pathologische Anatomie), 20. 11. 75
- Both, Anton, Medizinische Klinik, Katharinenhospital, Kriegsbergerstr. 60,
7000 Stuttgart 1
Dr. med. habil. (Innere Medizin), 15. 11. 73
- Boventer, Karl, Martinstraße 1, 5110 Alsdorf
Dr. med. (Hygiene und Bakteriologie), 8. 12. 48
- Brengelmann, Johannes Clemens, Rümmanstraße 61/II, 8000 München 23
Dr. med. et Dr. rer. nat. Ph. D. (Klinische Psychologie), 30. 5. 68
- Bruch, Joachim, Alleestraße 4, 4690 Herne,
Dr. med. habil. (Hygiene), 2. 12. 76
- Dehnen, Walter, Giesenender Kirchweg 32, 4005 Meerbusch 2
Dr. med. (Hygiene), 12. 12. 74
- Diller, Werner, Elisabeth-Langgässer-Straße 8, 5090 Leverkusen
Dr. med. (Arbeitsmedizin), 13. 2. 75
- Döhne, Ernst, Phoniatrie und Pädaudiologische Abteilung der HNO-Klinik
Städt. Krankenanstalten, 4150 Krefeld
Dr. med. (Phoniatrie), 8. 5. 44

- Eickenbusch, Wulf, Karl-Halle-Str. 100, 5800 Hagen
Dr. med. habil. (Innere Medizin), 20. 11. 75
- Esser, Günter, Eickelscheidt 5, 4030 Ratingen 6
Dr. rer. nat. (Audiologie), 13. 1. 77
- Falke, Konrad, Meliesallee 13, 4000 Düsseldorf 13
Dr. med. habil. (Anaesthesiologie), 10. 2. 77
- Fischer, Jörg Thomas, Uerdingerstr. 23, 4000 Düsseldorf 30
Dr. med. (Innere Medizin), 30. 10. 75
- Fritsch, Wolf-Peter, Furtwänglerstraße 34, 4010 Hilden
Dr. med. (Innere Medizin), 13. 2. 75
- Ganzer, Uwe, Corellistr. 49, 4000 Düsseldorf 13
Dr. med. (HNO-Heilkunde), 2. 11. 72
- Göbel, Ulrich, Fichtestraße 33, 4010 Hilden
Dr. med. (Kinderheilkunde), 12. 12. 74
- Grabensee, Bernd, Prinz-Georg-Straße 17, 4000 Düsseldorf 30
Dr. med. (Innere Medizin), 20. 6. 74
- Greiner, Hermann, Stadtmedizinaldirektor, Nahestraße 53, 4100 Duisburg
Dr. med. (Gerichtliche und Soziale Medizin), 8. 6. 53
- Grünekle, Dieter, Cranachstraße 38, 4000 Düsseldorf 1
Dr. med. habil. (Innere Medizin), 13. 2. 75
- Hammerstein, Wolfgang, Karolingerstr. 3, 4000 Düsseldorf 1
Dr. med. habil. (Augenheilkunde), 20. 11. 75
- Herberg, Liselotte, Curieweg 27, 4000 Düsseldorf 13
Dr. med., Dr. med. vet. (Versuchstierkunde), 15. 7. 76
- Hilweg, Dietrich, Lohbecker Berg 17., 4330 Mülheim/R.
Dr. med. habil. (Med. Strahlenkunde), 15. 7. 76
- Huse, Klaus, Auenhof 8, 4030 Ratingen
Dr. med. habil. (Anästhesiologie), 19. 5. 76
- Itani, Zouhair, Derendorfer Straße 95, 4000 Düsseldorf 30
Dr. med. (Dermatologie und Venerologie), 11. 1. 74
- Jörg, Johannes, Hardter-Broicher-Str. 104, 4050 Mönchengladbach
Dr. med. habil. (Neurologie), 2. 12. 76
- Jünemann, August, Bruhnstraße 6, 4000 Düsseldorf 1
Dr. med. (Chirurgie), 15. 11. 73
- Kaiser, Eberhard, Aukamm-Allee 33, 6200 Wiesbaden
Dr. med. (Gynäkologische Endokrinologie), 30. 11. 67
- Kisseler, Berthold, Radiologische Zentralabt., Kreiskrankenhaus,
7030 Böblingen
Dr. med. (Med. Strahlenkunde), 29. 4. 71
- Kivelitz, Hans, Grendbach 37, 4300 Essen
Dr. med. (Chirurgie), 15. 11. 73
- Klein, Wilhelm, Düsseldorf Str. 29a, 4000 Düsseldorf 11
Dr. med. (Orthopädie), 7. 7. 76
- Kley, Hans K., Harffer Straße 71, 4040 Neuss
Dr. med. (Innere Medizin), 13. 2. 75
- Köhler, Ekkehart, Gerhard-Bacher-Straße 20, 4005 Meerbusch 2
Dr. med. (Pharmakologie und Toxikologie), 6. 12. 73

- Kreidler, Joachim, Immermannstr. 18, 4006 Erkrath 2
Dr. med. habil., Dr. med. dent. (Zahn-, Mund- und Kieferheilkunde),
28. 10. 76
- Küpper, Klaus, Melbecksweg 36, 4000 Düsseldorf 31
Dr. med. (HNO-Heilkunde), 11. 12. 75
- Kuhn, Horst, Rosellener Kirchstr. 28b, 4040 Neuss 25
Dr. med. habil. (Innere Medizin), 11. 12. 75
- Kupke, Ingeborg Ruth, Bruhnstr. 2a, 4000 Düsseldorf 1
Dr. rer. nat. (Klinische Chemie und Klinische Biochemie), 3. 6. 76
- Lemburg, Peter, Kupferstraße 10, 4044 Kaarst
Dr. med. habil., (Kinderheilkunde), 13. 1. 77
- Lombeck, Ingrid, Gerresheimer Str. 123, 4000 Düsseldorf 1
Dr. med. habil., (Kinderheilkunde), 13. 1. 77
- Marx, Ernst, St.-Antonius-Hospital, 4190 Kleve
Dr. med. (Chirurgie), 26. 10. 72
- Miller, Bernard, Niemannsweg 19, 4000 Düsseldorf 22
Dr. med. (Innere Medizin), 10. 10. 74
- Morgenstern, Claus, Benediktinerstraße 7, 4050 Mönchengladbach
Dr. med. (Physiologie), 8. 7. 71
- Moschinski, Dieter, Hans-Sachs-Straße 61, 4000 Düsseldorf 1
Dr. med. (Chirurgie), 30. 1. 75
- Noack, Eike, Lübisratherstr. 25, 4040 Neuss 26
Dr. med. (Pharmakologie und Toxikologie), 6. 12. 73
- Peters, Theodor, Zum Zörr 28, 4040 Neuss
Dr. med. habil. (Arbeitsmedizin), 30. 1. 75
- Petrich, Christian, Heyestr. 136, 4000 Düsseldorf 12
Dr. med. habil. (Kinderheilkunde), 28. 10. 76
- Pott, Friedrich, Zauberkuhle 14, 5090 Leverkusen 3
Dipl. Psych., Dr. med. habil. (Hygiene), 2. 12. 76
- Purschke, Reinhard, Kaulbachstr. 20, 5600 Wuppertal-Elberfeld
Dr. med. (Anaesthesiologie), 21. 11. 74
- Quante, Manfred, St.-Josef-Stift, Schwachhauser Heerstr. 54, 2800 Bremen
Dr. med. (HNO-Heilkunde), 20. 6. 74
- Rechenberger, Ilse, Nettelbeckstr. 3, 4000 Düsseldorf 30
Dr. med. habil. (Dermatologie u. Venerologie), 12. 6. 75
- Reimold, Ekkehard Werner
Dr. med. (Kinderheilkunde), 15. 1. 63 (beurlaubt)
- Rosin, Harry, Sperberweg 4, 4006 Erkrath 1
Dr. med. (Med. Mikrobiologie), 11. 12. 75
- Ross, Hans-Georg, Oberbilker-Allee 99, 4000 Düsseldorf 1
Dr. med. habil. (Physiologie), 2. 12. 76
- Sailer, Rudolf, Johannes-Weyer-Straße 2, 4000 Düsseldorf 1
Dr. med. (Chirurgie), 15. 11. 73
- Sandmann, Wilhelm, Am Sprenger 67, 4048 Grevenbroich 2
Dr. med. habil. (Chirurgie), 25. 10. 76

- Seipel, Ludger, Kurfürstenstraße 13, 4000 Düsseldorf 1
Dr. med. (Innere Medizin), 15. 11. 73
- Siepmann, Hermann, Mörikestr. 5, 4041 Zons
Dr. med. (Anaesthesiologie)
- Schacht, Ulf, Rathelbeckstraße 333, 4000 Düsseldorf 22
Dr. med. (Chirurgie), 13. 2. 75
- Schmalbruch, Henning, Neurophysiol. Institut Kopenhagen
Dr. med. (Elektronenmikroskopische Zytologie), 12. 11. 70
(von der Vorlesungspflicht entbunden)
- Schnurr, Erhard, Fringsstr. 20, 4040 Neuss 1
Dr. med. habil. (Innere Medizin), 3. 6. 76
- Schmidt-Elmendorff, Brinkmannstr. 11, 4000 Düsseldorf 1
Dr. med. habil. (Geburtshilfe und Frauenheilkunde), 20. 11. 75
- Schreiber, Wolfgang, Falkenweg 14, 4018 Langenfeld
Dr. rer. nat. (Physiologische Chemie), 6. 12. 73
- Stemmann, Ernst-August, Grunerstr. 17, 4000 Düsseldorf 1
Dr. med. habil. (Kinderheilkunde), 3. 6. 76
- Strauß, Peter, Christophstraße 32, 4000 Düsseldorf 1
Dr. med. (HNO-Heilkunde), 22. 5. 75
- Tillmann, Walter, Faunastraße 1a, 4000 Düsseldorf 1
Dr. med. (Augenheilkunde), 8. 1. 74
- Vyska, Karel, Institut für Medizin, Kernforschungsanlage Jülich GmbH,
5170 Jülich
Dr. Ing. (Theoretische Nuklearmedizin), 2. 12. 76
- Ulrich, Bernward, Corellistr. 103, 4000 Düsseldorf 13
Dr. med. habil. (Chirurgie), 6. 5. 76
- Vogelberg, K. H., Ickeswarderstr. 202, 4000 Düsseldorf 13
Dr. med. habil. (Innere Medizin), 12. 6. 75
- Wagner, Wolfgang, Eisenbornerstr. 12, 5000 Köln 41
Dr. med. habil. (Urologie), 15. 7. 76
- Werner, Christoph, Bethesda-Krankenhaus, Heerstr. 119, 4100 Duisburg
Dr. med. habil. (Geburtshilfe und Frauenheilkunde), 11. 7. 74
- Werners, Paulheinz, Steinstr. 28, 4000 Düsseldorf 1
Dr. med. (Geburtshilfe und Frauenheilkunde), 23. 4. 70
- Wildmeister, Wolfgang, von Broichhausen-Allee 1, 4152 Kempen 1
Dr. med. habil. (Innere Medizin), 6. 5. 76

g) Akademische Oberräte und Räte:

- Augath, Dietrich, Tersteegenstraße 15, 4000 Düsseldorf 30
Dr. med. (Chirurgie), 13. 2. 67
- Bostroem, Bernhard, Nachtigallenweg 3, 4005 Meerbusch 3
Dr. med., 24. 7. 68
- Bremer, Gisela, Nordkanalallee 52, 4040 Neuss
Dr. med. (Innere Medizin), 18. 1. 74
- Dehnen, Helga, Am Mickeler Busch 2, 4000 Düsseldorf 13
Dr. med. (Anästhesiologie)

- Fessel, Hermann, Bonn 9, 4150 Tönis-Vorst
Dr. med. (Anatomie), 9. 9. 70
- Gatzke, Hans-Dieter, Fritz-Reusing-Weg 6, 5657 Haan
Dr. med. (Anatomie), 1. 10. 72
- Gatzke, Hans-Dieter, Fritz-Reusing-Weg 6, 5657 Haan
Dr. med. (Anatomie), 1. 10. 72
- Hahn, Max, Humboldtstraße 10, 4044 Kaarst
Dr. rer. nat., 2. 10. 68
- Hettwer, Horst, Steinkaul 19, 4000 Düsseldorf 13
Dr. rer. nat. (Anatomie), 6. 6. 73
- Kemperdick, Helmut-Friedrich, Markgrafenstraße 66, 4000 Düsseldorf 11
Dr. med. (Kinderheilkunde), 11. 4. 72
- Kürten, Renate, Himmelgeister Landstr. 71, 4000 Düsseldorf 13
Dr. med., Oberrätin (Med. Strahlenkunde), 2. 5. 72
- Nessler, Lore, Rethelstraße 111, 4000 Düsseldorf 1
Dr. med. (Kinderheilkunde), 15. 10. 72
- Passia, Dieter, Volksgartenstraße 22, 4000 Düsseldorf 1
Dr. rer. nat., 9. 10. 75
- Potthoff, Siegfried, Am Rittersberg 27, 4000 Düsseldorf 13
Dr. med. (Geburtshilfe und Frauenheilkunde), 13. 9. 74
- Richter, Otto, Schulbruchstr. 39, 4010 Hilden
Dr. rer. nat., 4. 8. 76
- Ruska, Carla, Rheindamm 15, 4005 Meerbusch 3
Dr. rer. nat., 18. 12. 72
- Scheil, Hans-Georg, Lerchenstraße 27, 4000 Düsseldorf 11
Dr. rer. nat. (Humangenetik und Anthropologie), 14. 2. 75
- Schulze, Hadwiga, Alte Landstraße 42, 4000 Düsseldorf 31
Dr. med. Oberrätin (Orthopädie), 27. 5. 71
- Stute, Reinhard
Dr. med. (Chirurg. Klinik, Blutbank), 24. 3. 77
- Wagner, Gunter, Am Steinbrück 38 a, 4000 Düsseldorf 13
Dr. rer. nat. (Physiologische Chemie), 9. 7. 74
- Wulff, Hans J., Corneliusstraße 28, 4000 Düsseldorf
Dr. rer. nat. (Analytische Chemie und Forensische Toxikologie), 1. 9. 65

h) Mit Vorlesungen beauftragt:

- Deneke, J. F. Volrad, Haedenkampstraße 1, 5000 Köln 41, F. (02 21) 44 60 93
Prof., Hauptgeschäftsführer der Bundesärztekammer (Medizinische Publizistik)
- Credner, Karl, Fuchsweg 1, 4044 Kaarst, F. (300) 6 61 04
Dr. med. (Arzneimittelprüfung und Arzneimittelgesetz)
- Krebs, Heinz, Rheinische Landeslinik für Kinder- und Jugendpsychiatrie,
Bergische Landstraße 2, 4000 Düsseldorf 12
Dr. med.
- Lehmann, Helmut, Psychiatrische Klinik der Universität, Bergische Landstraße
2, 4000 Düsseldorf 12
Dr. med.

Löllgen, Herbert, Kronprinzenstr. 2, 4130 Moers
Dr. med. (Sportmedizin)

Müller, U., Psychiatrische Klinik der Universität, Bergische Landstr. 2,
4000 Düsseldorf 12
Dipl. Soz. Wirt

Müller, Irmgard, An St. Swibert 32, 4000 Düsseldorf 31
Priv.-Doz. Dr. rer. nat., Apothekerin (Medizinische Terminologie)

Munck, Georg, Meisenweg 2, 7030 Böblingen, F. (0 70 31) 2 16 41
Dr. med. (Der wissenschaftliche Film in Lehre und Forschung)

Richter, K. H., Am Hülsfeld 39, 4000 Düsseldorf 12
Dr. med., Ltd. Regierungsmedizinaldirektor (Tropenmedizin).

Institute und Kliniken

Ärztlicher Direktor der Medizinischen Einrichtungen:

o. Prof. Dr. Franz Loogen, Direktor der I. Medizinischen Klinik B
Sekretariat: Hannelore Zehles, F. 33 44 44, F.-Nbst. 29 00

Vertreter:

o. Prof. Dr. Dr. h. c. Wilhelm Lochner, Direktor des Physiologischen Instituts
o. Prof. Dr. Lutwin Beck, Direktor der Frauenklinik

Zentrale Einrichtung der Medizinischen Einrichtungen Tierversuchsanlage (Gebäude 14.82/22.04/22.22)

Leiter: Akademischer Direktor Dr. Hans-Joachim Bieniek

Anatomisches Institut (Gebäude 22.03)

Direktoren: o. Prof. Dr. Hans Günter Goslar (geschäftsführender Direktor),
o. Prof. Dr. Adolf Hopf, o. Prof. Karlheinz A. Rosenbauer, N. N.
Sekretariat für Angelegenheiten des Gesamtinstitutes: Frau Stichner,
F. 3 11-26 15

Lehrstuhl I

o. Prof. Dr. Adolf Hopf
Sekretariat: Frau Hartmann, F. 3 11-27 53
Wiss. Ass.: Dr. Hans Schade
Wiss. Ang.: Dr. Thomas Tobias

Lehrstuhl II

o. Prof. Dr. Hans Günter Goslar
Sekretariat: Frau Bartels, F. 3 11-26 86
Akad. Oberrat: Dr. Hans-Dieter Gatzke
Akad. Rat: Dr. Horst Hettwer, Dr. Dieter Passia
Wiss. Ang.: Dr. Paris Grigoriadis

Lehrstuhl III

o. Prof. Dr. Karlheinz A. Rosenbauer
Sekretariat: Frau Quast, F. 3 11-26 57
Wiss. Ass.: Dr. Wolf Krebs

Lehrstuhl IV

o. Prof. Dr. Gottfried Arnold
Sekretariat: Frau Eichelhardt, F. 3 11-27 06
Akad. Oberrat: Dr. Hermann Fessel

C. u. O. Vogt-Institut für Hirnforschung (Gebäude 22.03)

Direktor: o. Prof. Dr. Adolf Hopf, F. 3 11-27 77

Sekretariat: Frau Schwörer, F. 3 11-27 77 u. 23 36

Wiss. Ass.: Dr. Karl Dross, Dr. Jürgen Mai, Dr. Bernd Goertz

Wiss. Ang.: Dipl.-Phys. Johann-Josef Jennissen

Abteilung für Neuropsychologie

Wiss. Rat u. Prof.: Dr. Gerhard Grünewald, F. 3 11-27 89

Wiss. Ang.: Dipl.-Ing. Gernot Sander, Dipl.-Phys. Johannes Netz

Institut für Biophysik und Elektronenmikroskopie (Gebäude 14.80)

Direktor: o. Prof. Dr. phil. Wolrad Vogel, F. 3 11-25 45

Sekretariat: Frau Ingeburg Werner, F. 3 11-25 31

Akadem. Oberräte: Dr. rer. nat. Max Hahn, Dipl.-Phys. (F. 3 11-25 33),
Dr. rer. nat. Carla Ruska (F. 3 11-25 43/25 44)

Wiss. Ass.: Dr. rer. nat. Wolfgang Baumeister, Dipl. Phys. Jan Seredynski

Physiologisches Institut (Gebäude 22.03)

Direktoren: o. Prof. Dr. Dr. h.c. Wilhelm Lochner (geschäftsführender
Direktor), o. Prof. Dr. Joachim Haase, o. Prof. Dr. Raimund Kaufmann

Lehrstuhl I

o. Prof. Dr. Dr. h.c. Wilhelm Lochner, F. 3 11-26 70

Sekretariat: Frau Renate Buchholz, F. 3 11-26 72

Wiss. Rat u. Prof.: N. N.

Akad. Oberrat: Prof. Dr. Ernst R. Müller-Ruchholtz, F. 3 11-26 53

Wiss. Ass.: Dr. Georg Ertl, Dr. Elisabeth Grund, Dr. Franz Hauer,
Dr. Jörg Wichmann

Wiss. Ang.: Dipl.-Ing. u. Dipl. Wirtsch.-Ing. Jochen D. Schipke

Lehrstuhl II

o. Prof. Dr. Joachim Haase, F. 3 11-26 87

Sekretariat: Frau Ingeborg Picozzi, F. 3 11-26 87

Wiss. Rat u. Prof.: Dr. Ing. Horst Scheibner, F. 3 11-26 95

Dozent: Dr. Hans-Georg Ross

Wiss. Ass.: Dr. Sinclair Cleveland, Dr. Christoph Fromm

Wiss. Ang.: Dipl.-Phys. Horst Prehn, Dipl.-Phys. Elmar Wolf

Lehrstuhl für Klinische Physiologie

o. Prof. Dr. Raimund Kaufmann, F. 3 11-2762

Sekretariat: Frau Nina Bühring, F. 3 11-27 62

Wiss. Rat u. Prof.: Dr. Jörg Moser, F. 3 11-26 08

Wiss. Ass.: Dr. Rainer Bayer, Dr. Raimund Hennekes

Wiss. Ang.: Dipl.-Ing. Franz Bartos, Dr. A. J. Kaumann, Dr. Ram Mohan,
Dipl.-Phys. Rainer Nitsche, Dr. Rudolf Steiner, Apotheker Ralph Roden-
kirchen

Verw. Wiss. Ass.: Apotheker Raimund Mannhold

Institut für Physiologische Chemie (Gebäude 22.03)

Direktoren: o. Prof. Dr. Siegfried Hollmann, o. Prof. Dr. Wolfgang Staib

Lehrstuhl I

o. Prof. Dr. Siegfried Hollmann

Sekretariat: Frau Monika Rech, Frau Auguste Sartorius, F. 3 11-27 07

Wiss. Rat u. Prof.: Dr. Hans Kröner (F. 3 11-28 33), Dr. Wolf-Dieter
Thomitzek (F. 3 11-27 12)

Akadem. Rat: Dr. Gunter Wagner

Wiss. Ass.: Dr. Geuenich, Dr. Haas, Dr. Sommer

Verw. Wiss. Ass.: Frau Dipl.-Biol. Bade, Frau Dipl.-Biol. Evers

Wiss. Hilfskraft: Apotheker Schneider

Lehrstuhl II

o. Prof. Dr. Wolfgang Staib

Sekretariat: Frau Karin Bojar, F. 3 11-27 24/27 26

Akad. Oberrat: Priv. Doz. Dr. Hans Bojar

Akad. Rat: Dr. Uwe Matthiesen

Wiss. Ass.: Dr. Gericke, Dr. Bergheim, Dr. Schwenen, Dr. Förster

Wiss. Hilfskräfte: Dipl.-Biol. Schaefer, Spira

Lehrstuhl für Klinische Biochemie (Diabetologie)

am Diabetes-Forschungsinstitut, Auf'm Hennekamp 65, F. 3 38 21

Direktor: o. Prof. Dr. Hans Reinauer

Sekretariat: Frau Hyland, F. 33 82-2 41 oder 2 40

Institut für Humangenetik und Anthropologie

(Gebäude 23.12, Ebene 03)

Direktor: o. Prof. Dr. Gunter Röhrborn, F. 3 11-23 50

Sekretariat: Frau Elfriede Schade, F. 3 11-23 55

Frau Evamarie Reinke, F. 3 11-23 50

Wiss. Rat und Prof.: N. N.

Akadem. Rat: Dr. Hans-Georg Scheil, F. 3 11-23 51

Wiss. Ass. u. Wiss. Ang.: Dr. Hartmut Bartsch (F. 3 11/23 52), Dr. Armin Basler (F. 3 11-23 57), Dr. Uwe Claussen (F. 3 11-23 59), Dipl. Biol. Bernd Herbold (F. 3 11-23 56), Frau Dr. Margarita Meisel-Stosiek (F. 3 11-23 49), Frau Dipl. Biol. Gabriele Roszinsky-Köcher (F. 3 11-3964)

Pathologisches Institut, F. 33 44 44

Direktor: N. N.

Sekretariat: FrI. Peters, F.-Nbst. 33 39 und 33 40

Wiss. Räte und Prof.: Dr. Friedhelm Huth, Dr. Dr. Peter Pfitzer, Dr. Horst Müntefering

Wiss. Ass.: Priv.-Doz. Dr. Borchard, Dr. med. (Pisa) habil. Novi, Dr. Lenz, Dr. Moubayed, Dr. Bernhardt, Dr. Bacman, Dr. Gritz, Dr. Krest, Dr. Schmidt, Dr. Brade, Dr. Papanagiotou, Dr. Kordian, Dr. Nikolau, Dr. Chaold

Institut für Pharmakologie und Toxikologie (Gebäude 14.79)

Direktoren: o. Prof. Dr. Kurt Greeff, o. Prof. Dr. Friedrich Karl Ohnesorge

Lehrstuhl für Pharmakologie

o. Prof. Dr. Kurt Greeff

Vorzimmer: FrI. Erika Klumpjann, F. 3 11-25 00

Sekretariat: U. Back, F. 3 11-25 19

Wiss. Rat u. Prof.: Dr. Klaus Wirth, F. 3 11-25 08

Oberarzt: Priv.-Doz. Dr. Eike A. Noack, F. 3 11-25 11

Akad. Oberrat: Dipl.-Chem. Hans Strobach, F. 3 11-25 13/25 14

Wiss. Ass.: Dr. Dr. U. Borchard, Dr. B. Dénes, Dr. W. Ledwoch, Dr. P. K. Medda, Dr. Carl-H. Weischer

Verw. Wiss. Ass.: FrI. Alanna L. Fox, Dipl.-Math. Dieter Hafner

Lehrstuhl für Toxikologie

o. Prof. Dr. Friedrich Karl Ohnesorge

Sekretariat: Frau B. Stark, F. 3 11-30 22

Akad. Rat: Dr. Helmut Menzel

Wiss. Ang.: Ma. Djurdja Remenar-Vukelić (Tierärztin), Dr. Parasher, Dr. Abel (Tierarzt), Dr. Dieter

Institut für Medizinische Mikrobiologie und Virologie

(Gebäude 14.79 und 16.70)

Direktor: o. Prof. Dr. Peter Naumann

Sekretariat: Frau M. Schönfelder, F. 3 11-24 59/24 60

Wiss. Räte u. Prof.: Dr. W. A. Kurt Schmidt (F. 3 11-22 25), Dr. Helmut Brunner (F. 3 11-24 61)

Oberarzt: Priv.-Doz. Dr. Harry Rosin, F. 3 11-24 64

Wiss. Ang.: Dr. Jochen Hagedorn, Dr. Lore Servatius, Dr. Helmut Teschner, Dr. Ursula Teschner, Dr. Bettina Holtermann, Dr. Anette Giebel, Dr. Dr. Jörg Rheingans

Institut für Hygiene, Gurlittstraße 53, F. 34 50 61

Direktor: o. Prof. Dr. Hans-Werner Schlipköter

Sekretariat: Frau Christel Peterhofer

Wiss. Rat u. Prof.: Dr. Ludwig Grün

Wiss. Ang.: Dr. med. Brigitte Baginski, Dr. Ing. Edmund Buchta, Dr. med. Catherine Gockeln-Armah, Dr. med. Helga Idel, Dr. agr. Georg Krause, Dr. med. Norbert Pitz, Mag. biol. Renate Stiller-Winkler, Frau Dr. med. Trudwein

Zentralinstitut für Klinische Chemie und Laboratoriumsdiagnostik (Zentrallaboratorium), (Gebäude 13.81), F. 33 44 44

Direktor: o. Prof. Dr. Wirnt Rick

Sekretariat: Frau Küppers, F.-Nbst. 27 69

Oberarzt: N. N.

Wiss. Ang.: Dr. Peter Backhaus, Dr. Sieglinde Hönig, Dr. Werner Hönig, Dr. Dieter Josef, Dr. Dieter Stolle

Institut für Arbeitsmedizin, Gurlittstraße 55, F. 34 40 31

Direktor: N. N.

Sekretariat: Frau Wobker

Institut für Gerichtliche Medizin (Gebäude 14.84)

Direktor: o. Prof. Dr. Heinz Schweitzer

Sekretariat: Frau Ursula Klewe, F. 3 11-23 85 u. 23 61

Wiss. Rat und Prof.: Dr. Elisabeth Trube-Becker

Oberarzt: Wiss. Rat und Prof. Dr. Herbert Reh

Leiter der toxikol.-chem. Abt.: Akadem. Oberrat Dipl.-Chem. Dr. Hans J. Wulff

Wiss. Ass.: Prof. Dr. Dr. Amir Arbab-Zadeh, Dr. Marlies Ramms, Dr. Lorand v. Tamaska, Dipl.-Chem. Dr. Jürgen Helmbrecht, Dipl.-Chem. Thomas Daldrup

Institut für Geschichte der Medizin (Gebäude 23.12, Ebene 04)

Direktor: o. Prof. Dr. Hans Schadewaldt, F. 3 11-39 40

Sekretariat: Frl. Susanne Görner, F. 3 11-39 41

Wiss. Ass.: Priv.-Doz. Apothekerin Dr. Irmgard Müller (F. 3 11-29 42), Dr. Margarete Bartels (F. 3 11-39 43)

Wiss. Mitarbeiter: Frau Tigges (F. 3 11-39 47), Dr. Ursula Diederichs (F. 3 11-39 45)

Im gleichen Hause: **Düsseldorfer Insitut für amerikanische Völkerkunde**,
Direktor: H. Krumbach, Merowingerstraße 12, F. 34 31 18, Archiv:
F. 3 11-39 45

Institut für Medizinische Statistik und Biomathematik

(Gebäude 23.02)

Direktor: o. Prof. Dr. Hans Joachim Jesdinsky, F. 3 11-30 34

Sekretariat: Frau Capitain, F. 3 11-30 36

Akad. Rat: Dr. O. Richter, F. 3 11-30 37

Verw. Wiss. Ass.: H. Schmitz (F. 3 11-30 35),

Dokumentationsassistentinnen: G. Horst (F. 3 11-30 97), G. Scharpenberg (F. 3 11-32 23)

Institut für Medizinische Psychologie (Gebäude 23.02)

Direktor: o. Prof. Dr. Hans Joachim Steingrüber

Sekretariat: Frau Bergmann, F. 3 11-30 14

Wiss. Ass.: Dr. Reiner Stegie

Verw. Wiss. Ass.: Dipl.-Psych. Rolf Bisping, Dipl.-Psych. Cathrin Pflugmacher, Dipl.-Psych. Klaus Rüssmann

I. Medizinische Klinik A, (Gebäude 13.80), F. 33 44 44

Direktor: N. N.

Sekretariat: N. N., F.-Nbst. 27 20/21

Wiss. Abteilungsvorsteher: Wiss. Rat und Prof. Dr. Jungblut

Oberärzte: Prof. Dr. Pöttgen, Prof. Dr. Kindler, Priv.-Doz. Dr. Grabensee, Priv.-Doz. Dr. Fritsch, Priv.-Doz. Dr. Fischer

Wiss. Ass.: Dr. Altrogge, Dr. Austerhoff, Dr. Barthels, Dr. Dawod, Dr. Hein, Dr. Hengels, Dr. Hofmann, Dr. Königshausen, Dr. Küppers, Dr. Misera, Dr. Ohnhäuser, Dr. Peters, Dr. Rachner, Dr. Risler, Dr. Schwab, Priv.-Doz. Dr. Schnurr, Dr. Scholten, Dr. Schoppe, Dr. R. Stolle, Dr. D. Stolle, Dr. Wiesen, Dr. Wippen

I. Medizinische Klinik B, (Gebäude 14.87 und 13.80) F. 33 44 44

Direktor: o. Prof. Dr. Franz Loogen

Sekretariat: Frau Zehles, F.-Nbst. 29 00

Oberärzte: Priv.-Doz. Dr. Ludger Seipel, Priv.-Doz. Dr. Horst Kuhn

Akad. Oberrat: Dr. Bernhard Bostroem

Wiss. Ass.: Frau Dr. Austerhoff, Dr. L. Benesch, Dr. M. Benn, Dr. Bluschke, Dr. K. Bornikoel, Dr. Breithardt, Dr. Credner, Dr. Haerten, Dr. J. Jehle, Priv.-Doz. Dr. E. Köhler, Dr. W. Krelhaus, Dr. Krönert, Dr. Ch. Leuner, Dr. B. Lösse, Dr. Lück, Dr. Neuhaus, Dr. Rönsberg, Dr. P. Spiller, Dr. E. Wiebringhaus

II. Medizinische Klinik und Poliklinik, (Gebäude 18.72) F. 33 44 44

Direktoren:

o. Prof. Dr. Hans Ludwig Krüskemper

Sekretariat: Frau Kölgen, F.-Nbst. 28 10

o. Prof. Dr. Georg Strohmeier,

Sekretariat: Frau Richter, F.-Nbst. 25 69

o. Prof. Dr. Horst Zimmermann (geschäftsführender Direktor)

Sekretariat: Frau Löscher, F.-Nbst. 28 12

Leiter der Laboratorien: Wiss. Rat und Prof. Dr. Karl Irmscher

Leiter der Röntgenabteilung: Wiss. Rat und Prof. Dr. Theodor Stolz

Oberärzte: Prof. Dr. Hans-Gerd Solbach, Prof. Dr. Franz-Adolf Horster, Prof. Dr. Jörg Herrmann, Prof. Dr. Martin Wienbeck, Prof. Dr. Wolfgang Wiegelmann, Priv.-Doz. Dr. Hans Kley, Priv.-Doz. Dr. Bernhard Miller

Akadem. Rat: Dr. Gisela Bremer

Wiss. Ass.: Frau Dr. Bartmann, Dr. Berges, Dr. Burkert, Dr. H.-J. Cüppers, Dr. Ehms, Dr. Elsässer, Dr. Erkenbrecht, Frau Dr. Fisch, Dr. Heinen, Dr. Heinlein, Dr. Heun, Dr. Hüggenberg, Dr. Husmann, Dr. Jacobi, Dr. Jäckel, Dr. Jörgens, Dr. Keck, Dr. Kemmer, Dr. Kiene, Dr. Lakomek, Frau Dr. Lang, Dr. Lippe, Dr. Peerenboom, Dr. Potthoff, Dr. Rogge, Dr. Rudorff, Dr. Schmidt-Sodingen, K. H. Schneider, Frau Dr. Schneider-Schultes, Dr. Schneitler, Dr. Starke, Dr. Stux, Dr. Teschke, Dr. Thienhaus, Dr. Wannagat, Dr. Wedershoven

Wiss. Ang.: Frau Priv.-Doz. Dr. phil. G. Krüskemper

Lehrstuhl für Innere Medizin (Diabetologie)

am Diabetes Forschungsinstitut, Auf'm Hennekamp 65, F. 33 82-2 00

Direktor: o. Prof. Dr. Friedrich Arnold Gries

Sekretariat: Frau U. Voss

Neurologische Klinik, (Gebäude 18.70), F. 33 44 44

Direktor: N. N.

Sekretariat: Frau Ingrid Boese, F.-Nbst. 28 80

Wiss. Rat u. Prof.: Dr. Walter Baust

Oberärzte: Wiss. Rat u. Prof. Dr. Josef Becker, Wiss. Rat u. Prof. Dr. Franz Rabe

Wiss. Ass.: Wolfgang Dumke, Dr. Horst Hielscher, Priv. Doz. Dr. Johannes Jörg, Dr. Herwig Lange, Dr. Jutta Naudascher, Dr. Volker Remmers, Dr. Franz Schuier, Dr. Thomas Stüttgen, Dr. Gerhard Thörner, Wolfgang Walat, Dipl. Psych. Dr. Karl-Heinz Ammon

Psychiatrische Klinik der Universität Düsseldorf – Rheinisches Landeskrankenhaus,

Bergische Landstraße 2, 4000 Düsseldorf, F. 2 80 11

Direktor: o. Prof. Dr. Kurt Heinrich

Sekretariat: Frau Best, F. 2 80 12 19

Wiss. Rat u. Prof.: N. N.

Wiss. Ass.: Dipl.-Psych. Hartwig, Dr. Lehmann, Dipl. Sozialwirt Müller, Dr. Tegeler, Dipl.-Psych. S., Thielemann

Forschungsstelle für psychiatrische Soziologie

Leiter: Dipl.-Sozialwirt U. Müller

Forschungsstelle für klinische Psychologie

Dr. Erlo Lehmann

Lehrstuhl für Psychotherapie, Bergische Landstraße 2

Leiter N. N.

Abteilung für Psychohygiene

N. N.

Chirurgische Klinik und Poliklinik, (Gebäude 12.41), F. 33 44 44

Direktoren:

o. Prof. Dr. Wolfgang Bircks (geschäftsführender Direktor)
Sekretariat: Frau Bardey, F.-Nbst. 33 31/33 32

o. Prof. Dr. Karl Kremer
Sekretariat: Frau Knittler, F.-Nbst. 23 50/23 51

Büro des geschäftsführenden Direktors: Frau Kuznicki, F.-Nbst. 23 70

Wiss. Räte und Prof.: Dr. Joseph Drewes, Dr. Giesbert Jacobs, Dr. Erich Müller, Dr. Hagen Dietrich Schulte

Akad. Oberräte: Dr. Dietrich Augath

Oberärzte: Dr. Ernst Derra, Dr. Karl-Hans Gisbertz, Dr. Jörg-Alexander Herzer, Dr. Gerbert Irlich, Priv.-Doz. Dr. August Jünemann, Priv.-Doz. Dr. Hans Kivelitz, Dr. Reiner Körfer, Prof. Dr. Bernhard Kreuzberg, Priv.-Doz. Dr. Dieter Moschinski, Dr. Christine Münchhoff, Dr. José Rivas-Martin, Priv.-Doz. Dr. Rudolf Sailer, Dr. Wilhelm Sandmann, Priv.-Doz. Dr. Ulf Schacht, Priv.-Doz. Bernhard Ulrich

Wiss. Ass.: Dr. Mohamed Batanouny, Dr. Gerd Florack, Dr. Wolfgang v. d. Horst, Dr. Rainer Jaeschock, Dr. Eishow Katoh, Dr. Frieder-Ernst Kleinschmidt, Dr. Karl-Wilhelm Klüsener, Dr. Angelos Koussidis, Dr. Arno Krian, Dr. Dirk Loose, Dr. Hugo Rolando Mahmud, Dr. Wolfgang Meyer, Dr. Kazutomo Minami, Dr. Detlev Mohr, Dr. Roland Münch, Dr. Helmut Nier, Dr. Helmut Nüllen, Frau Dr. Giesela Oeking, Dr. Pier, Paolo Palomba, Dr. Young Kwan Park, Dr. Claus-Jörg Preuße, Dr. Volker Rötzscher, Dr. Ludwig Ruland, Dr. Peter Rumpf, Dr. Hermann Steiger, Dr. Wolfgang Wachsmuth, Dr. Karl-Heinz Wildeshaus, Dr. Ernst-Dieter Wildt, Dr. Anthony Zammit, Dr. Ludwig Zumfelde

Institut für Experimentelle Chirurgie (Gebäude 23.12)

Direktor: o. Prof. Dr. Gunther Arnold, F. 3 11-35 39

Sekretariat: Frau Marianne Heisse, F. 3 11-35 38

Verw. Wiss. Ass.: Apotheker Wolfgang Steven

Institut für Blutgerinnungswesen und Transfusionsmedizin,

(Gebäude 12.41), F. 33 44 44

Direktor: o. Prof. Dr. Herbert Theodor Brüster

Sekretariat: Frau Coenen, F.-Nbst. 23 44

Oberarzt: Dr. Heiner Trobisch

Akad. Rat: Dr. Reinhard Stute

Wiss. Ass.: Dr. Dimitrios Lewentis

Institut für Anästhesiologie (Gebäude 12.41), F. 33 44 44

Direktor: o. Prof. Dr. Martin Zindler

Sekretariat: Frau Adamek, F.-Nbst. 31 01

Oberärzte: Priv. Doz. Dr. Konrad Falke, Priv. Doz. Dr. Hermann Siepmann,
Dr. Klaus Strasser

Akad. Rat: Priv. Doz. Dr. Huse

Akad. Rätin: Dr. Helga Dehnen

Wiss. Ass.: Dr. Christa Baczko, Dr. Regina Dehner, Dr. Theresiamma El-
sässer, Dr. Reinald Fischer, Dr. Artur Fournell, Dr. Michael Freitag, Dr. Hel-
mut Gerber, Dr. Jochen Girbig, Dr. Hanke, Dr. Erhard Hartung, Dr. Rolf-
Ludwig Heuler, Dr. Rotraut Hubinger, Dr. Dagmar Huth, Dr. Christa Jacke,
Dr. Alfred Lubberich, Dr. Gundel Maatz, Dr. Rolf Michaelis, Dr. Heide Plato,
Dr. Joachim Reichert, Dr. Maria Segeth, Dr. Karin Schädler, Dr. Michael
Schiffmann, Dr. Jutta Schulte-Herbrüggen, Dr. Ingrid Schumacher, Dr. Hei-
drun Schwarzhoff, Dr. Wilfried Schwarzhoff, Dr. Hagen Steinhoff, Dr. Horst
Wicken, Dr. Dieter Weidauer, Dr. Hans-Joachim Wüst

Abteilung für experimentelle Anästhesiologie (Gebäude 23.01)

Wiss. Rat u. Prof. Dr. Joachim O. Arndt

Sekretariat: Frau Staschinski, F. 3 11-36 10

Wiss. Ass.: Dr. Enno Freye, Dr. Badri Nath Gupta

Urologische Klinik, (Gebäude 13.72), F. 33 44 44

Direktor: o. Prof. Dr. Hermann Dettmar

Sekretariat: Frau Ruth Völkel, F.-Nbst. 31 10 u. 31 11

Oberärzte: Priv.-Doz. Dr. Frank Boeminghaus, Priv.-Doz. Dr. Wolfgang Wa-
gner, Priv.-Doz. Dr. Reinhard Böcker

Wiss. Ass.: Dr. Axel Fischer, Dr. Dietmar Hartwig, Dr. Klaus Maar, Dr. te
Breuil Wolfgang, Greipel Volker, Dr. Heinrich Weichmann, Dr. Rodoljub
Papic, Dr. Wolfgang Halbig, Dr. Hanns-Henning Zechlin

Neurochirurgische Klinik, (Gebäude 13.71), F. 33 44 44

Direktor: o. Prof. Dr. Hans Kuhlendahl

Sekretariat: Frau van Hasseln, F.-Nbst. 29 10/29 11

Oberärzte: Prof. Dr. V. Hensell, Dr. W. Leem, Dr. N. Nicola, Akad. Rat Dr. H.
Schamoni

Wiss. Ass.: Dr. W. Ischebeck

Wiss. Ang.: Dr. C. Bathen, G. Hölper, H. Miltz, Dr. Sakellariou, Dr. H.-U.
Thal, Dr. K. H. Dalai, Dr. Nabakowski, Dr. Wanis, Dipl.-Phys. Krämer, Dipl.-
Ing. K. H. Müller

Orthopädische Klinik, (Gebäude 11.90), F. 33 44 44

Direktor: o. Prof., Prof. h.c. Dr. Karlheinz Idelberger

Sekretariat: Frl. Czepka, F.-Nbst. 29 60

Oberärzte: Prof. Dr. med. habil. Jürgen Krämer, Akad. Oberrätin Dr. Hadwiga Schulze, Dr. med. habil. W. Klein

Wiss. Ass.: Dr. Bielan, Dr. Boos, Dr. Drehmann, Dr. Hidaka, Dr. H. Krämer, Dr. Laturnus, Dr. Lenz, Dr. Steinhaus, Dr. Vent

Institut und Klinik für Medizinische Strahlenkunde

(Gebäude 14.83), F. 33 44 44

Direktor: o. Prof. Dr. Heinz Vieten

Sekretariat: Frau Christel Riethmüller, F.-Nbst. 29 90/91

Oberärzte: Prof. Dr. Dietrich Günther, Akademische Oberrätin Frau Dr. Renate Kürten

Wiss. Ass.: Dr. Hans Jürgen Engels, Dr. Arnulf Henning, Dr. Hans Kistenich, Dr. Claus Lindemann, Dr. Farhad Mameghani, Dr. Gerhard Müller, Dr. Christel Schmidt, Dr. Vera Schwarzhoff, Dr. Gerd Wagner

Physikingenieur: Frau Renate Bormann

Nuklearmedizinische Klinik

(auf dem Gelände der Kernforschungsanlage Jülich)

Fernruf (0 24 61) 61 64 43

Direktor: o. Prof. Dr. Ludwig E. Feinendegen

Sekretariat: Frau Flegel, Frau Dongmann

Oberärzte: Dr. Höck, Frau Dr. Stecher

Wiss. Ass.: Dr. Freundlieb, Dr. Hofmann, Frau Dr. Hopmann, Dr. Kiem, Frau Dr. Nieveler-von St. Vith, Dr. Reske, Dr. Siegers

Frauenklinik, (Gebäude 14.75), F. 33 44 44

Direktor: o. Prof. Dr. Lutwin Beck

Sekretariat: Frau R. Bölike, F.-Nbst. 25 00/01

Oberärzte: Wiss. Rat u. Prof. Dr. Johannes Heidenreich, Priv. Doz. Dr. Herbert Albrecht, Akad. Oberrat Dr. Siegfried Potthoff, Dr. Johannes Schnell

Medizinische Strahlenkunde: Wiss. Rat u. Prof. Dr. Hans Greuel

Psychosomatische Medizin: Wiss. Rat u. Prof. Dr. Hans Molinski, Walter Dmoch

Experimentelle Geburtshilfe u. Gynäkologie: Dr. rer. nat. Jürgen Morgenstern, Dipl.-Phys. Dr. rer. nat. Harald Schmidt, Ing. grad. Heribert Czerny

Wiss. Ass.: Dr. Hans Georg Bender, Dipl. Ing. Dr. med. Hansjörg Deck, Dr. Hans-Peter Diemer, Dr. Wolfgang Distler, Michael Dolff, Dr. Peter Faber, Dr. Christiane Frantzen, Dr. Klaus Haefs, Dr. Peter-Fritz Harnacke, Dr. Joachim Herberger, Dr. Heino v. Matthiessen, Dr. Ute Perschmann, Dr. Willfried Schiffer, Dr. Hans-Walter Schlößer, Priv. Doz. Dr. med. habil. Horst Schmidt-Elmendorff, Dipl. Chem. Adelgunde Seuken, Dr. Rosemarie Staib, Dr. Michael Steyer, Dr. Rainer Terinde, Dr. Jürgen Tigges, Karin Wahl

Kinderklinik, (Gebäude 14.76 und 14.85), F. 33 44 44

Direktoren: o. Prof. Dr. Gustav-Adolf von Harnack (geschäftsführender Direktor), o. Prof. Dr. Hans-Joachim Bremer, o. Prof. Dr. Eberhard Schmidt

Lehrstuhl I: Allgemeine Pädiatrie

o. Prof. Dr. Gustav-Adolf von Harnack

Sekretariat: Frau Jung, F.-Nbst. 26 40/41

Oberärzte: Prof. Dr. Maurice Bourgeois, Prof. Dr. Wilhelm Mortier

Akad. Oberrat: Priv.-Doz. Dr. Peter Lemburg, Dr. Lore Nessler

Akadem. Rat: Dr. Ingeborg Sprock

Wiss. Ass.: Dr. Gottfried Arnold, Dr. Gisela Betzner, Dr. Anne Bretschneider, Dr. Arnold Breuer, Dr. Irmtraud Hansel, Dr. Wolfram Janke, Dr. Herbert Jürgens, Dr. Dieter Karch, Dr. Klaus-D. Kauther, Dr. Ric Kiekens, Dr. Hans-H. Kramer, Dr. Rüdiger Liersch, Dr. Hans Meyer, Dr. Karin Rheingans, Dr. Gerhard Sievers, Dr. Christian Steinhagen, Dr. Gudrun Stemmann, Dr. Wolfgang Storm, Dr. Peter Völker, Dr. Frank Wegner

Lehrstuhl II: Schwerpunkt Neonatologie und Ernährung

o. Prof. Dr. Eberhard Schmidt

Sekretariat: Frau Riedel, F.-Nbst. 26 42

Oberarzt: Priv.-Doz. Dr. Ulrich Göbel

Wiss. Ass.: Dr. Irmtraud Bode, Dr. Gisela Colletis, Dr. Monika Jordan, Dr. Rudolf Remy, Dr. Uwe-Jens Trahms, Dr. Hubertus von Voss, Dr. Volker Wahn

Lehrstuhl III: Schwerpunkt Stoffwechselstörungen und Nephrologie

o. Prof. Dr. Hans-Joachim Bremer

Sekretariat: Frau Walter, F.-Nbst. 26 95

Oberärzte: Priv.-Doz. Dr. Ingrid Lombeck, Dr. Hildegard Przyrembel

Wiss. Ass.: Dr. Konrad Becker, Dr. Erika Hillebrand, Dr. Ute Stephan, Dr. Brigitte Vent, Dr. Udo Wendel

Zentrale Einrichtungen der Kinderklinik

(Leitung: Geschäftsführender Direktor)

Akadem. Oberrat: Dr. Helmut Kemperdick

Oberarzt: Priv.-Doz. Dr. Ingeborg Kupke, Priv.-Doz. Dr. Ernst August Stemmann

Wiss. Ass.: Dr. Milan Adler, Dr. Gisela Arcari, Dipl.-Psych. Dieter Awiszus, Dr. Wolfram Höhn, Dipl.-Psych. Ilse Ley, Dr. Gisela Rautmann, Dipl.-Psych. Ulrike Sterzel, Dr. Elisabeth Terinde

Hautklinik, (Gebäude 11.80), F. 33 44 44

Direktor: o. Prof. Dr. Dr. Aloys Greither

Sekretariat: Frau Margot Aspeslag, F.-Nbst. 26 00/26 01

Oberärzte: Prof. Dr. Rudolf Haensch, Prof. Dr. Günter Goerz, Priv.-Doz. Dr. Norbert Hofmann, Priv.-Doz. Dr. Zouhair Itani, Priv.-Doz. Dr. Ilse Rechenberger

Wiss. Ass.: Dr. Ingrid Ansoerge, Dr. Almuth Anton, Dr. Peter Bielicky, Ursula Dumke, Dr. Rainer Feistkorn, Bernd-Rainer Herbst, Dr. Gunda Herrmann, Dr. Michael Hornstein, Dr. Anita Hubbes, Dr. Renate Kind, Dr. Jürgen Kocks, Dr. Josef Kratka, Dr. Christa Maziniak, Dr. Waltraud Rosshoff, Dr. Abdollah Samii, Dr. Else Schuppenhausen, Dr. Dirk Straßburger, Dr. Wolfgang Vizethum.

Augenklinik, (Gebäude 13.75), F. 33 44 44

Direktor: o. Prof. Dr. Hans Pau

Sekretariat: Frau Hackenberg, Frau Illert, F.-Nbst. 23 20/21

Oberärzte: Wiss. Rat u. Prof. Dr. Dieter Friedburg, Priv. Doz. Dr. Walter Tillmann

Wiss. Ass.: Dr. Gerd Bischof, Dr. Johannes Grüntzig, Priv. Doz. Dr. Wolfgang Hammerstein, Dr. Bernd Handrup, Dr. Rosvitha Rummeld

Wiss. Ang: Dr. Ulrike Aengenheister, Dr. Hartwig Bernsmeier, Dr. Klaus Huneus, Dr. Lieselotte Keitel, Dr. Hans Heinz Kleine, Dr. Guido Kluxen, Dr. Ewald Leide, Dr. Ulrich Loewen, Dr. Kurd Mie, Dr. Udo Michael Richard

Klinik für Hals-Nasen-Ohrenkrankheiten,

(Gebäude 13.76), F. 33 44 44

Direktor: o. Prof. Dr. Karl-Heinz Vosteen

Sekretariat: Frau Maria Eichenberg, F.-Nbst. 25 70 und 25 71

Oberärzte: Priv.-Doz. Dr. Uwe Ganzer, Priv.-Doz. Dr. Wolfgang Arnold, Priv.-Doz. Dr. Klaus Küpper, Priv.-Doz. Dr. Peter Strauß

Wiss. Ass.: Dr. Stefan Bruski, Dr. Christiane Friedländer, Dr. Heidemarie Hockauf, Dr. Adam Kurzeja, Dr. Josef Lindenberger, Dr. Dirk Meister, Priv.-Doz. Dr. Claus Morgenstern, Dr. Akiro Nakazima, Dr. Dieter Riensch, Dr. Martin Sauer, Dr. Hans-Michael Strahl, Dr. Reglindis Uhlmann

Forschungslabor für Medizinische Akustik der HNO-Klinik:

Direktor: o. Prof. Dr. Karl-Heinz Vosteen

Leiter der Audiologischen Abteilung: Priv.-Doz. Dr. rer. nat. Günter Esser

Sekretariat: Frau Marianne Esch, F.-Nbst. 32 50 und 33 94

Leiter der Medizinisch-Biologischen Abteilung: Dr. med. habil. Berthelm Maass

Sekretariat: Frau Otgert Bull, F.-Nbst. 33 95

Wiss. Ass.: Dr. rer. nat. Angela Orsulakova, Dipl.-Ing. Walter Ruhrberg, Dipl.-Ing. Reinhard Schunicht

**Poliklinik und Klinik für Zahn-, Mund- und Kieferkrankheiten
(Westdeutsche Kieferklinik),** (Gebäude 18.73 und 18.21), F. 33 44 44

Direktoren: N. N., o. Prof. Dr. Hermann Böttger (geschäftsführender Direktor), o. Prof. Dr. Manfred Straßburg, o. Prof. Dr. Walter Weise

Poliklinische und zahnärztlich-chirurgische Abteilung, F. 33 44 44

o. Prof. Dr. Manfred Straßburg

Sekretariat: Frau Urbiczek, F.-Nbst. 31 40

Oberarzt: Dr. Armin Herforth, F.-Nbst. 31 54

Wiss. Ang.: Zahnärzte Dr. Rainer Maria Finken, Dr. Dr. Michael Gauger, Dieter König, Wolfgang Lenz, Christoph Werner

Abteilung für Zahnerhaltung und Parodontologie, F. 33 44 44

Direktor: N. N.

Sekretariat: Frau Gruchot, F.-Nbst. 31 44

Oberarzt: Wiss. Rat und Prof. Dr. Franz Schübel

Wiss. Ang.: Zahnärzte/innen Sossani Chatzigiannis, Helmut Christgen, Eckehard Hayn, Marion Herpens, Dr. Ilse Klähn, Ramona Meckel-van Zijl, Dr. Dorothee Reiner

Abteilung für Kieferorthopädie, F. 33 44 44, F.-Nbst. 31 60

o. Prof. Dr. Walter Weise

Sekretariat: Fräulein Cornelius, Fräulein Roth, F.-Nbst. 32 85

Oberarzt: Dr. Ursula Kröhne

Wiss. Ass.: Dr. Gertrud Blossfeld, Dr. Elisabeth Dörfler, Dr. Dagmar Ideler, Dr. Ulrike Jägersberg, Dr. Verena Wittler

Abteilung für Prothetik, F. 33 44 44, F.-Nbst. 31 58 (Moorenstr. 5) und **Vorklinisches Institut,** F. 72 20 21 (Mettmanner Straße 16-18)

o. Prof. Dr. Hermann Böttger

Sekretariat: Frau Gerda-Maria Schneider, F.-Nbst. 31 42

Kliniksekretariat: Grau Collet, F.-Nbst. 31 53

Oberarzt: Dr. Dr. Hubertus Spiekermann

Wiss. Ass.: Dr. Heiner Weber

Wiss. Ang.: Zahnärzte Dr. Youness Dilmaghani, Lutz Grosche, Wolfgang Koch, Alfred Königs, Hans-Rudolf Neuhaus, Ulrich Schoerner, Dr. Ulrich Stüttgen, Dr. Jürgen Willer

**Klinik für Kiefer- und Plastische Gesichtschirurgie
(Westdeutsche Kieferklinik), (Gebäude 18.73), F. 33 44 44**

Direktor: o. Prof. Dr. Dr. Alfred Rehrmann

Sekretariat: Frau Faßbender, F.-Nbst. 31 80/31 81

Oberärzte: Wiss. Rat u. Prof. Dr. Ingrid Podlesch (F.-Nbst. 32 67), Wiss. Rat u. Prof. Dr. Dr. Heribert Koch (F.-Nbst. 31 82), Wiss. Rat u. Prof. Dr. Dr. In-golf Koblin (F.-Nbst. 31 83), Priv.-Doz. Dr. Dr. Joachim Kreidler (F.-Nbst. 31 56)

Wiss Ass.: Dr. Jörg Bennemann, Dr. S. Eric Boatin, Dr. Dr. Bernd Bünger, Dr. Dr. Rainer Elsner, Dr. Dr. Hans-Henning Horch, Dr. Jürgen Kind, Dr. Annemarie Picot, Dr. Heinz-Egon Piel, Dr. Bernd Reil, Dr. Dr. Dirk Westphal

Lehranstalten und Schulen an den Medizinischen Einrichtungen der Universität Düsseldorf

Moorenstraße 5, 4000 Düsseldorf 1, F. 33 44 44

Lehranstalt für technische Assistenten in der Medizin (Gebäude 15.12)

Leiter: o. Prof. Dr. Reinauer
Leitende Lehrkraft: Frau Hartkopf, F.-Nbst. 32 09
Schulsekretariat: Frau Schmitz, F.-Nbst. 21 47

Lehranstalt für Krankengymnastik (Gebäude 14.90)

Leiter: o. Prof., Prof. h.c., Dr. Idelberger
Leitende Lehrkraft: Frau Preussing, F.-Nbst. 29 82
Schulsekretariat: Frau Schmitz, F.-Nbst. 21 47

Lehranstalt für Massage (Gebäude 14.90)

Leiter: o. Prof., Prof. h.c., Dr. Idelberger
Leitende Lehrkraft: Herr Dahlem, F.-Nbst. 29 82
Schulsekretariat: Frau Schmitz, F.-Nbst. 21 47

Lehranstalt für Orthoptistinnen (Gebäude 13.75)

Leiter: o. Prof. Dr. Pau
Leitende Lehrkraft: N. N., F.-Nbst. 23 37
Schulsekretariat: Frau Schmitz, F.-Nbst. 21 47

Lehranstalt für Diätassistentinnen (Gebäude 11.75)

Leiter: Prof. Dr. Irmscher
Leitende Lehrkraft: Frau Haase, F.-Nbst. 32 88
Schulsekretariat: Frau Schmitz, F.-Nbst. 21 47

Krankenpflegeschule (Gebäude 15.11)

Leiter: o. Prof. Dr. Loogen
Leitende Unterrichtsschwester: Oberschwester Ute Herbst, F.-Nbst. 25 64
Schulsekretariat: Schwester Margret Kämmerling, F.-Nbst. 25 67

Kinderkrankenpflegeschule (Gebäude 15.21)

Leiter: o. Prof. Dr. von Harnack
Leitende Unterrichtsschwester: Oberschwester Gisela Michalik, F.-Nbst. 33 85
Schulsekretariat: Schwester Margret Kämmerling, F.-Nbst. 25 67

Schule für Krankenpflegehelferinnen (Gebäude 15.11)

Leiter: Prof. Dr. Pöttgen
Leitende Unterrichtsschwester: Oberschwester Ute Herbst, F.-Nbst. 25 64
Schulsekretariat: Schwester Margret Kämmerling, F.-Nbst. 25 67

Krankenpflegerschule (Gebäude 17.12)

Leiter: o. Prof. Dr. Loogen
Leitender Unterrichtspfleger: N. N., F.-Nbst. 21 06
Schulsekretariat: Schwester Margret Kämmerling, F.-Nbst. 25 67

Schule für Krankenpflegehelfer (Gebäude 17.12)

Leiter: Akadem. Oberrat Dr. Fessel
Leitender Unterrichtspfleger: N. N., F.-Nbst. 21 06
Schulsekretariat: Schwester Margret Kämmerling, F.-Nbst. 25 67

Studienplan

für das vorklinische Studium der Medizin (1. bis 4. Studiensemester) im Wintersemester 1977/78

(Empfehlung der Unterrichtskommission für das vorklinische Medizinstudium)

1. Semester

Zeit	Montag		Dienstag	Mittwoch			Donnerstag			Freitag			
8-9	Einf. in das physik. Praktikum	Einf. in das chem. Praktikum	Experimentalphysik I	Experimentalphysik I			Med. Soziologie			Med. Soziologie			
9-10			Experimentalphysik I	Experimentalphysik I			Anorg. Chemie			Anorg. Chemie			
10-11			Einf. in d. Medizin	Anatomie A			Anorg. Chemie			Anorg. Chemie			
11-12			Anatomie A	Anatomie A			Anatomie A			Anatomie A			
12-13	Anatomie A		Seminar zur Anatomie A	Histologie			Histologie			Histologie			
14-15	Medizinische Terminologie		Biolog. Praktikum	Physik. Prakt.	Chem. Prakt.	Biol. Prakt.	Physik. Prakt.	Chem. Prakt.	Biol. Prakt.	Physik. Prakt.	Chem. Prakt.		
15-16													
16-17												Erste Hilfe	
17-18													

2. Semester

Zeit	Montag	Dienstag	Mittwoch	Donnerstag	Freitag
8-9		Experimentalphysik I	Experimentalphysik I		
9-10		Experimentalphysik I	Experimentalphysik I	Anorg. Chemie	Anorg. Chemie
10-11			Anatomie A	Anorg. Chemie	Anorg. Chemie
11-12			Anatomie A	Anatomie A	Anatomie A
12-13	Anatomie A	Seminar zur Anatomie A	Histologie	Histologie	Histologie
14-15	Makroskop.-anat. Kurs A	Biologisches Praktikum	Makroskop.-anat. Kurs A	Biologisches Praktikum	Makroskop.-anat. Kurs A
15-16					
16-17					
17-18					
18-19					

3. Semester

Zeit	Montag	Dienstag	Mittwoch	Donnerstag	Freitag	
8-9	Physiologie I	Physiologie I	Physiologie I	Physiologie I	Einführung in die Physiologie II	
9-10	Physiol. Chemie I	Physiol. Chemie I	Physiol. Chemie I	Physiol. Chemie I	Physiol. Chemie I	
10-11	Humangenetik I + II	Physiol.-chem. Seminar	Mediz. Psychologie*	Physiol.-chem. Seminar	Humangenetik I + II	
11-12		Physiol.-chem. Praktikum	Mediz. Psychologie*			
12-13				Physiol.-chem. Praktikum		
14-15	Makrosk.-anat. Kurs A			Makrosk.-anat. Kurs A		Makrosk.-anat. Kurs A
15-16						
16-17	Makrosk.-anat. Kurs B		Makrosk.-anat. Kurs B		Makrosk.-anat. Kurs B	
17-18						
18-19						

*Kurs für Mediz. Psychologie nach Vereinbarung. Aushang beachten!

4. Semester

Zeit	Montag	Dienstag	Mittwoch	Donnerstag	Freitag
8-9	Physiologie I	Physiologie I	Physiologie I	Physiologie I	Einführung i. d. Physiologie II
9-10	Physiol. Chemie I	Physiol. Chemie I	Physiol. Chemie I	Physiol. Chemie I	Physiol. Chemie I
10-11		Funktionelle Morphologie der Zelle		Physiol. Seminar	
11-12	Physiol. Praktikum			Physiol. Praktikum	
12-13					
13-14					
14-15				Histochem. Seminar	
15-16				Mikroskop.-diagnost. Seminar	
16-17					

Studienplan

für das klinische Studium der Medizin (I. klinischer Studienabschnitt) im Wintersemester 1977/78

(Empfehlung der Unterrichtskommission für das klinische Medizinstudium)

1. Semester des I. klinischen Studienabschnittes

Zeit	Montag	Dienstag	Mittwoch	Donnerstag	Freitag
8-9	Pathologie (V)	Pathologie (V)	Pathologie (V)	Pathologie (V)	Pathologie (V)
9-10	Kursus der Allgem. Pathologie	Kursus der Allgem. Pathologie	Kursus der Allgem. Pathologie	Kursus der Allgem. Pathologie	Kursus der Allgem. Pathologie
10-11	Pathophysiologie Vorlesung	Prakt. Übg. akuter Notf.	Biomathematik Übungen A	Pathophysiologie Vorlesung	Human-genetik V
11-12	Mikrobiologie (V)	Mikrobiologie (V)		Mikrobiologie (V)	Mikrobiologie (V)
12-13		Biomathematik (V)	Radiologie (V)	Biomathematik (V)	
14-15		Kurs allg. klin. Untersuchung Vorlesung	Klin. Untersuchung Praktikum	Vorlesung	Kursus der allgemeinen klinischen Untersuchungen Praktikum
15-16	1. Hilfe Vorlesung	Praktikum		Kursus der Radiologie einschl. Strahlenschutz-Kurs	
16-17	Prakt. Übungen für akute Notfälle				Biomathematik, Übg. C
17-18				17-18.30 Biomathematik Übg. B	

V = Vorlesung; K = Kurs

2. Semester des I. klinischen Studienabschnittes

Zeit	Montag	Dienstag	Mittwoch	Donnerstag	Freitag		
8– 9				Geschichte der Medizin			
9–10							
10–11	Pathophysiologie (V)	Klinische Chemie Vorlesung zum Kurs	Klinische Chemie Vorlesung zum Kurs	Pathophysiologie (V)	Humangenetik V		
11–12	Mikrobiologie (V)	Mikrobiologie (V)		Mikrobiologie (V)	Mikrobiologie (V)		
14–15	Mikrobiologie Vorlesung zum Kurs	Praktikum der Mikrobiologie	Kursus der Allgem. Pharmakologie und Toxikologie	Praktikum der klinischen Chemie und Haematologie	Praktikum der klinischen Chemie und Haematologie	Praktikum der Mikrobiologie	Kursus der Allg. Pharmakologie und Toxikologie
15–16	Praktikum der Mikrobiologie						
16–17							
17–18		Pathologie Seminar					

V = Vorlesung; K = Kurs

Studienplan

für das klinische Studium der Medizin (II. klinischer Studienabschnitt) im Wintersemester 1977/78

(Ohne Gewähr – Änderungen Vorbehalten)

1. Semester des II. klinischen Studienabschnitts

Zeit	Montag	Dienstag	Mittwoch	Donnerstag	Freitag
8– 9	Chirurgie mit Urologie und Neurochirurgie (V)				
9–10	Kinderheilkunde (V + G)				
10–11	Innere Medizin (V + G)				
11–12	spezielle Pathologie (V)		Orthopädie (V + K)	spezielle Pathologie (V)	
12–13					
13–14					
14–15					
15–16					
16–17					
17–18				Chirurgie (G)	

2. Semester des II. klinischen Studienabschnitts

Zeit	Montag	Dienstag	Mittwoch	Donnerstag	Freitag
8– 9	Chirurgie mit Urologie und Neurochirurgie (V)				
9–10	Kinderheilkunde (V + G)				
10–11	Innere Medizin (V + G)				
11–12	Ökologie (V + K)		Sozial- medizin		Ökologie (K)
12–13					
13–14					
14–15		Psychiatrie (V)	Ökolog. Kurs	Chirurgie (G)	
15–16	Gerichts- medizin (V)				
16–17					
17–18		Jugd.-Psych. Grup.-Ther.			
18–19					

Zeichenerklärung: V = Vorlesung; G = Gruppenunterricht; K = Kurs

3. Semester des II. klinischen Studienabschnitts

Zeit	Montag	Dienstag	Mittwoch	Donnerstag	Freitag	
7– 8						
8– 9	Gynäkologie (V)	Neurologie	Neurologie	Gynäkologie (V)	Neurologie	
9–10		Gynäkologie* (G)		HNO (K)		
10–11	Haut (V)		Haut (V)	HNO (K) alternativ	Haut	
11–12		HNO (V)	HNO (V)			Augen (K)
12–13	Augen (V)	Psychoso- matik (V)	Augen (V)			
13–14						
14–15	Gynäkologie		Gynäkologie (V)		Neurologie (V + K)	
15–16						
16–17	Haut (G)			Psychiatrie (V)	Chirurgie (G)	
17–18						

4. Semester des II. klinischen Studienabschnitts

Zeit	Montag	Dienstag	Mittwoch	Donnerstag	Freitag
8– 9					
9–10		Gynäkologie* (G)			
10–11					
11–12					
12–13					
13–14				Gynäkologie (G)	
14–15	Orthopädie (V)		Gynäkol. u. Geburts- hilfe* (G)	Kinder (G)	
15–16	Kinder (V)				
16–17			Chirurgie (G)		
17–18		Haut (G)			
18–19	Innere Med. (G)				

Zeichenerklärung: V = Vorlesung; G = Gruppenunterricht; K = Kurs

* Geb.-Hilfe und Frauenheilkunde: Jeder Student nimmt außerdem an einem 4 x 6stündigen Kurs unter Einbeziehung auswärtiger Frauenkliniken teil

Lehrveranstaltungen Wintersemester 1977/78

(vgl. auch Vorlesungsankündigungen – Für Hörer aller Fakultäten – S. 59)

(Änderungen vorbehalten)

I. Anatomie

- | | |
|--|--|
| 1000. Anatomie A (Bewegungsapparat, Nervensystem)
Mo. 12–13, Di. 11–12, Mi. 10–12, Do. u. Fr. 11–12 (6stündig)
Hörsaal 2D | Arnold/Goslar/Hopf |
| 1001. Demonstration zur Vorlesung Anatomie A
Di. 12–13, (1stündig)
Demonstrationsraum des Anatomischen Instituts | Arnold/Goslar/Hopf und wiss. Mitarbeiter |
| 1002. Funktionelle Anatomie des Bewegungsapparates
Mi. 10–11 (1stündig)
Hörsaal 2D | Kiesselbach |
| 1003. Histologie und Mikroskopische Anatomie mit Demonstrationen
Mi., Do., Fr. 12–13 (3stündig)
Hörsaal 2D | Rosenbauer |
| 1004. Makroskopisch-Anatomischer Kurs
Kurs A: Mo., Mi., Fr. 14–16
Kurs B: Mo., Mi., Fr. 16–18 (8stündig) | Goslar/Arnold/Hopf/Rosenbauer u. wiss. Mitarbeiter |
| 1005. Makroskopisch-Anatomischer Kurs für Studierende der Zahnmedizin
Kurs A: Mo., Mi., Fr. 14–16
Kurs B: Mo., Mi., Fr. 16–18 (8stündig) | Goslar/Arnold/Hopf/Rosenbauer u. wiss. Mitarbeiter |
| 1006. Makroskopisch-Anatomisches Seminar für Teilnehmer des Makroskopisch-Anatomischen Kurses
Kurs A: 16.15–17.45
Kurs B: 14.30–16.00 (4stündig) | Fessel/Gatzke |
| 1007. Anleitung zum wissenschaftlichen Arbeiten
Anatomisches Institut nach Vereinbarung (priv.) | Arnold/Goslar/Hopf/Rosenbauer |

II. Hirnforschung

1008. Neuropsychologisches Seminar für Mediziner und Psychologen (2stündig) nach Vereinbarung
Gebäude 22.03, Ebene 05, Raum 76 Grünewald
1009. Anleitung zu wissenschaftlichen Arbeiten nach Vereinbarung Hopf/Grünewald

III. Biophysik und Elektronenmikroskopie

1010. Funktionelle Morphologie der Zelle Di. 10–12 Vogell
1011. Einführung in die Elektronenmikroskopie 2stündig, nach Vereinbarung Vogell/Baumeister/Hahn/Ruska
1012. Elektronenmikroskopischer Kurs halbtägig als Blockveranstaltung in Parallelkursen
Zeit nach Vereinbarung
Institut für Biophysik und Elektronenmikroskopie Vogell/Hahn/Ruska und Assistenten
1013. Anleitung zu wissenschaftlichen Arbeiten nach Vereinbarung Vogell

IV. Physiologie

1014. Physiologie 1. Teil (vegetative Physiologie)
Mo.-Do. 8–9 (4stündig)
Hörsaal 2A Lochner/Kaufmann/Arnold/Müller-Ruchholtz/Wenzel
1015. Einführung in die Physiologie 2. Teil (animalische Physiologie) für Mediziner u. Psychologen
Fr. 8–9 (1stündig)
Hörsaal 2A Haase/Ross/Scheibner
1016. Physiologisches Praktikum
Mo., Mi., Fr. 11–13.30 (9stündig)
Gebäude 22.02, Ebene U1, Kursräume des Physiologischen Institutes Haase/Kaufmann/Lochner/Arnold/Moser/Müller-Ruchholtz/Raff/Ross/Scheibner/Scholtholt/Assistenten
1017. Physiologisches Praktikum für Biologen
Mo.–Fr. (halbtägig)
nach Vereinbarung Haase/Lochner/Arnold/Müller-Ruchholtz/Raff/Wenzel/Scheibner
1018. Physiologie 1. Teil für Psychologen
Mi., Do. 9–10 (2stündig)
Hörsaal 2B Haase/Scheibner

- | | |
|---|--|
| 1019. Physiologie des Mittel- und Innenohres
Mo. 18–20 (2stündig, 14täglich)
Hörsaal 2B | Morgenstern |
| 1020. Biologisches Kolloquium für Fortgeschrittene
Mi. 16–17
Hörsaal 2B | Lochner/Greeff/Staib |
| 1021. Anleitung zum wissenschaftlichen Arbeiten nach Vereinbarung | Lochner/Haase/
Kaufmann/Arnold/
Moser/Müller-Ruchholtz/
Scheibner |

V. Physiologische Chemie

- | | |
|--|---|
| 1022. Physiologische Chemie 1. Teil
Mo.–Fr., 9–10 (5stündig)
Hörsaal 2A | Bojar/Hollmann/Kröner/
Reinauer/Staib/Thomitzek |
| 1023. Physiologisch-Chemisches Praktikum mit Seminar (nur für 3. Semester)
a) Seminar
Di. und Do., 10–11 (2stündig)
b) Praktikum
Kurs A: Di. 11.30–17.30 (6stündig)
Kurs B: Do. 11.30–17.30 (6stündig)
Kursräume des Instituts für Physiologische Chemie | Bojar/Hollmann/Kröner/
Reinauer/Staib/Thomitzek
und Assistenten |
| 1024. Physiologisch-Chemisches Praktikum für Biologen (ganztäglich) mit Seminar
Voraussetzung: erfolgreiche Teilnahme am Physiologisch-Chemischen Praktikum mit Seminar | Bojar/Hollmann/Kröner/
Reinauer/Staib/Thomitzek
und Assistenten |
| 1025. Biologisches Kolloquium für Fortgeschrittene
Mi., 16–17
Hörsaal 2B | Staib/Greeff/Lochner |
| 1026. Anleitung zum wissenschaftlichen Arbeiten
ganztäglich (priv.)
Institut für Physiologische Chemie und
Diabetes-Forschungsinstitut an der Universität Düsseldorf | Bojar/Hollmann/Kröner/
Reinauer/Staib/Thomitzek |

VI. Humangenetik und Anthropologie

- | | |
|---|---|
| 1027. Humangenetik I und II für Mediziner, Naturwissenschaftler und Psychologen (Grundlagen der Genetik und Klinische Genetik)
Mo. und Fr. 10-11
Hörsaal 2A | Röhrborn |
| 1028. Einführung in die Primatologie (nach Vereinbarung, 1stündig) | Scheil |
| 1029. Seminar über moderne Probleme der Humangenetik
Nach besonderer Ankündigung | Röhrborn |
| 1030. Kurs über Methoden der Humangenetik (Zytogenetik, Serogenetik, Teratogenese, Auslösung erblicher Veränderungen)
Ferienkurs (25 Stunden) | Röhrborn/Ass. |
| 1031. Praktikum der Biologie für Mediziner, Teil Humangenetik
Mikroskopiersaal des Anatomischen Institutes | Röhrborn/Ass. zus. mit den Doz. des Faches Biologie |
| 1032. Seminar für Doktoranden und Fortgeschrittene Studenten,
nach Vereinbarung | Röhrborn/Ass. |
| 1033. Anleitung zu wissenschaftlichen Arbeiten auf dem Gebiet der Humangenetik | Röhrborn |

VII. Allg. Pathologie und Pathologische Anatomie

- | | |
|---|---|
| 1034. Allgemeine Pathologie und Pathologischer Kurs
Mo. – Fr. 8–10
Großer Hörsaal des Pathologischen Instituts | N. N./N. N./Borchard/
Huth/Müntefering/Pfitzer/
Lenz/Moubayed/Bernhardt |
| 1035. Vorlesung über Spezielle Pathologische Anatomie (mit Demonstrationen)
Di., Fr. 14–16
Kursaal des Pathologischen Instituts | N. N./N. N./Borchard/
Huth/Müntefering/Pfitzer/
Lenz/Moubayed |
| 1036. Seminar der Allgemeinen Pathologie
Di. 17–19
Großer Hörsaal des Pathologischen Instituts | N. N./N. N./Blessing/
Borchard/Huth/
Müntefering/Pfitzer |
| 1037. Pathologisch-Histologischer Kurs für Zahnmediziner
Do. 16–18
Großer Hörsaal des Pathologischen Instituts | Borchard |

- | | |
|--|----------|
| 1038. Pathologie des Blutes und der blutbildenden Organe
Di. 16–18
Großer Hörsaal des Pathologischen Instituts | Fresen |
| 1039. Praktische Histopathologie
Mo. 11.30–13.00
Großer Hörsaal des Pathologischen Instituts | Poche |
| 1040. Beiträge zur Experimentellen Pathologie
Mi. 14.15–15.45
Großer Hörsaal des Pathologischen Instituts | Hilscher |
| 1041. Ausgewählte Kapitel der Herz- und Gefäßpathologie
Hörsaal Bethesda-Krankenhaus, Heerstr. 219, Duisburg
(nach Vereinbarung) | Knieriem |
| 1042. Klinisch-pathologische Demonstrationen für Studenten des 4. Studienjahres
Hörsaal Bethesda-Krankenhaus, Heerstr. 219, Duisburg
(nach Vereinbarung) | Knieriem |

VIII. Pharmakologie und Toxikologie

- | | |
|---|---|
| 1043. Kurs der allgemeinen Pharmakologie und Toxikologie
Teil A, Mo. 15–18
Teil B, Di. 14–17
Teil C, Fr. 14–17
Institut für Pharmakologie und Toxikologie | Greeff/Ohnesorge/
Antweiler/Arndt/
Hoffmeister/Köhler/
Noack/Wirth |
| 1044. Kurs der speziellen Pharmakologie
Mo. 10–13
Institut für Pharmakologie und Toxikologie | Greeff/Ohnesorge/
Wirth/Noack/Credner/
Kindler/Pöttgen/Gries/
Horster/Seipel/Graben-
see/
Kley |
| 1045. Pharmakologie und Toxikologie für Zahnmediziner
(2stündig) nach Vereinbarung | Greeff/Ohnesorge/
Wirth/Noack |
| 1046. Spezielle Probleme der Umwelttoxikologie
(1stündig) nach Vereinbarung
Hörsaal des Instituts für Pharmakologie und Toxikologie | Greeff/Ohnesorge/
Wirth/Noack/Ohnesorge |
| 1047. Kolloquium Klinische Pharmakologie
Do. 16–18 (14täglich) nach Vereinbarung | Greeff/Horster/Noack/
Wirth/Credner |
| 1048. Chemotherapeutika und Desinfektionsmittel
(1stündig) nach Vereinbarung | Dransfeld |

1049. Arzneimittelprüfung und Arzneimittelgesetz (1stündig) nach Vereinbarung	Credner
1050. Pharmakologisches Praktikum für Biologen (4stündig) nach Vereinbarung	Greeff/Noack/Wirth
1051. Arbeiten im Laboratorium	Greeff/Ohnesorge/ Noack/Wirth
1052. Biologisches Kolloquium Mi. 16–18	Greeff/Lochner/Staib
1053. Der wissenschaftliche Film in Lehre und Forschung: Diskussion aktueller Probleme der Naturwissenschaft und Medizin Nach Vereinbarung	Munck/Greeff/ Schadewaldt
1054. Toxikologie luftverunreinigender Stoffe (nach Vereinbarung) (1stündig) Inst. f. Lufthygiene u. Silikoseforschung, Gurlittstr. 53	Antweiler
1055. Anleitung zum tierexperimentellen Arbeiten mit praktischen Übungen. Nach Vereinbarung (4stündig, 14täglich) Diabetes Forschungsinstitut	Herberg
1056. Anleitung zum wissenschaftlichen Arbeiten (ganztägig) Diabetes Forschungsinstitut	Herberg

IX. Medizinische Mikrobiologie und Virologie

1057. Medizinische Mikrobiologie, Chemotherapie und Immunologie Mo., Di., Do., Fr. 11–12 (4stündig)	Naumann/Schmidt/ Brunner/Rosin
1058. Praktikum der Mikrobiologie (Bakteriologisch-serologischer Kurs) theoret. Teil für alle Teilnehmer (180) Mo. 14–15 prakt. Teil A (60): Mo. 15–17 prakt. Teil B (60): Di. 14–16 prakt. Teil C (60): Fr. 14–16 Großer Hörsaal und bakt. Kurssaal	Naumann/Schmidt/ Rosin/Brunner u. Assistenten
1059. Einführung in die klinische Bakteriologie Mi. 14–15 bakt. Kurssaal	Tomaschoff
1060. Fragen der Bakterienpathogenität Mi. 15–16 bakt. Kurssaal	Tomaschoff/Rosin
1061. Einführung in die Virologie Do. 15–16 Viruspavillon	Schmidt

1062. Klinische Virologie Mo. 15–16 Viruspavillon	Schmidt
1063. Klinische Pharmakologie der Antibiotica Mi. 14–15 Kleiner Hörsaal	Rosin
1064. Immunologie Mi. 15–16 Kleiner Hörsaal	Lange
1065. Antibakterielle Chemotherapie Mi. 16–17 Kleiner Hörsaal	Lange

X. Hygiene

1066. Ökologischer Kurs (Arbeits-, Gerichts- u. Sozialmedizin, Hygiene, Impfkurs) Mo. 11–13 und 15–17, Mi. 11–13 und 15–17 Gr. Hörsaal der Pathologie	N. N./Schweitzer/Hoppe/ Schlipköter
1067. Hygiene Mi. 15–17	Schlipköter/Grün/ Hilscher/Seemayer/ Dehnen/Pott/ Buchta/Dolgener
1068. Impfkurs Mo. 11–12	Schlipköter/Seemayer/ Idel
1069. Allgemeine Hygiene Fr. 11–12	Seemayer/Bruch/ Dehnen
1070. Sozialmedizin Mi. 11–13	Berchthold/Greiser/ Hoppe/Volbert
1071. Sozialhygienische Exkursionen nach Vereinbarung	Hoppe
1072. Hygiene einschl. Mikrobiologie mit Praktischen Übungen für Zahnmediziner Mo. 16–18.30 Hörsaal Kieferklinik	Grün
1073. Betrieb, Hygiene und Bau von Krankenhäusern Mi. und Sa. nach Vereinbarung	Eichhorn/Grün
1074. Hygiene-Exkursionen und Anleitung zu wissenschaftlichen Arbeiten nach Vereinbarung (6stündig)	Schlipköter/Grün/ Hilscher/Seemayer
1075. Beiträge zur experimentellen Pathologie nach Vereinbarung	Hilscher
1076. Tropenmedizin Do. 11–13	Richter

XI. Klinische Chemie

1077. Kurs der Klinischen Chemie und Hämatologie
Di., Mi., 10.15–11
Mi. bzw. Do. 14.15–17.15 Rick
1078. Anleitung zu wissenschaftlichen Arbeiten nach Vereinbarung (priv.) Rick

XII. Arbeitsmedizin

1079. Ökologischer Kurs Arbeitsmedizin
Mo. 12–13 (1stündig)
Großer Hörsaal Pathologie N. N./Carrié/Diller/Peters
1080. Arbeitsmedizinische Exkursionen nach Vereinbarung Diller/Peters
1081. Ergonomie für Mediziner
Fr. 16–18 (2stündig)
Hörsaal Fachhochschule Düsseldorf,
Josef-Gockeln-Str. 9 Peters

XIII. Krankenhauswesen

1082. Betrieb, Hygiene und Bau von Krankenhäusern Eichhorn/Grün
1083. Seminar für Krankenhausleitung und -verwaltung. Der genaue Vorlesungsplan kann zu Semesterbeginn beim Seminarsekretariat des Deutschen Krankenhauses Instituts, Tersteegenstraße 9, 4000 Düsseldorf 30, angefordert werden. Es erfolgt gleichzeitig gesonderte Bekanntmachung.
Großer Hörsaal Deutsches Krankenhaus Centrum Eichhorn

XIV. Gerichtliche Medizin

1084. Ökologischer Kurs
Mo. 15–17 (2stündig) Schweitzer/Reh/Trube-Becker/Wulff/Ramms/v. Tamaska/Helmbrecht/Daldrup
1085. Gerichtliche Medizin für Hörer nach alter Bestallungsordnung
Mo. 15–17 (2stündig) Schweitzer/Reh/Trube-Becker/Wulff

- | | |
|---|------------------------------|
| 1086. Reichsversicherungsordnung und Versicherungsmedizin
Mi. 15–16 (1stündig) | Trube-Becker |
| 1087. Vaterschaftsbestimmung, rechtliche und medizinische Probleme
Di. 15–16 (1stündig) | Trube-Becker |
| 1088. Delikte gegen das Kind
Mi. 16–17 (1stündig) | Trube-Becker |
| 1089. Tatort
Do. 15–16 (1stündig) | Reh |
| 1090. Forensische Pathologie
Do. 16–17 (1stündig) | Reh |
| 1091. Grundriß der Gerichtsmedizin
Do. 16–17 (1stündig) | Arbab-Zadeh |
| 1092. Ärztliche Rechts- und Haftungslehre
Do. 17–18 (1stündig) | Arbab-Zadeh |
| 1093. Einführung in die gerichtliche Medizin
Do. 14–15 (1stündig) | Greiner |
| 1094. Theoretische Chemie für Mediziner (ausgewählte Kapitel)
nach Vereinbarung (2stündig) | Wulff/Helmbrecht/
Daldrup |
| 1095. Infrarot- und Massenspektrometrie für Mediziner
nach Vereinbarung (2stündig) | Wulff/Helmbrecht/
Daldrup |
| 1096. Spezielle Giftnachweismethoden und praktische Übungen
nach Vereinbarung (2stündig) | Wulff/Helmbrecht/
Daldrup |

XV. Geschichte der Medizin

- | | |
|---|--------------------|
| 1097. Medizinische Terminologie (für erste Semester) | Schadewaldt/Müller |
| a) für Hörer mit lateinischen Vorkenntnissen
Mo. 14–16 (2stündig)
Hörsaal 2D | |
| b) für Hörer ohne lateinische Vorkenntnisse und Zahnmediziner
Mo. 14–16 (2stündig)
Gebäude 23.12, Ebene 04, Raum 24 | |
| 1098. Einführung in die Medizin (für erste Semester)
Di. 10–11 (1stündig)
Hörsaal 2D | Schadewaldt |

- | | |
|--|------------------------------|
| 1099. Überblick über die Geschichte der Medizin
(für 2. klinisches Semester nach neuer
Approbationsordnung)
Do. 8–10 (2stündig)
Gebäude 23.12, Ebene 04, Raum 24 | Schadewaldt |
| 1100. Einführung in die medizinische und natur-
wissenschaftliche Bibliographie (vor allem
für Doktoranden)
Mo. 18–19 (1stündig) privatissime
Gebäude 23.12, Ebene 04, Raum 24 | Schadewaldt/Müller |
| 1101. Medizinische Publizistik
nach Vereinbarung | Deneke |
| 1102. Der Wissenschaftliche Film in Lehre und
Forschung (für Hörer aller Fakultäten)
nach Vereinbarung | Munck/Greeff/
Schadewaldt |

XVI. Medizinische Statistik und Biomathematik

- | | |
|--|-------------------------------------|
| 1103. Biomathematik für Mediziner
(2stündig) | Jesdinsky |
| 1104. Übungen zur Biomathematik für Mediziner
(2stündig) | Jesdinsky/Richter/
Schmitz/N. N. |
| 1105. Statistische Beratung
(nach Vereinbarung) | Jesdinsky |
| 1106. Biomathematisches Kolloquium
Mi. 10–12 (14täglich) | Jesdinsky/Richter/
Schmitz |
| 1107. Mathematische Modelle in Medizin und
Biologie
Do. 18–20
Hörsaal 3 C | Jesdinsky/Richter |

XVII. Medizinische Psychologie

- | | |
|---|---|
| 1108. Medizinische Psychologie für Vorkliniker
Di. 14–16 (2stündig)
Hörsaal 2 A | Steingrüber |
| 1109. Praktische Übungen: Kursus der Medizini-
schen Psychologie
(4stündig als Blockveranstaltung in Paral-
lelkursen) | Steingrüber/Bisping/
Pflugmacher/Rüssmann/Stegie |
| 1110. Seminar zur Medizinischen Psychologie
Zeit nach Vereinbarung (1stündig)
Seminarraum des Instituts für Medizini-
sche Psychologie | Steingrüber |
| 1111. Anleitung zu wissenschaftlichen Arbeiten
Ort und Zeit nach Vereinbarung | Steingrüber |

XVIII. Medizinische Soziologie

1112. Medizinische Soziologie
Mo. 16–18 (2stündig)
Hörsaal 2 A
- N. N.

XIX. Innere Medizin (I. Medizinische Klinik A)

1113. Innere Medizin
(gleichzeitig „Medizinische Klinik“ gem.
alter AO)
Mo. – Fr. 10–11
(gemeinsam mit der I. Med. Klinik B und
der II. Med. Klinik und Diabetes-For-
schungsinstitut
Hörsaal I. Med. Klinik A und Hörsaal II.
Med. Klinik
- N. N./Fischer/Fritsch/
Fuchs/Grabensee/
Hausamen/Kindler/
Schnurr/Pöttgen
1114. Innere Medizin für Zahnmediziner
Mi. 15 (1stündig)
Hörsaal I. Med. Klinik
- Kaiser
1115. Differentialdiagnose innerer Erkran-
kungen für Fortgeschrittene und Exa-
menssemester
Mi. 12–13
Hörsaal I. Med. Klinik
- Fischer/Fritsch/Schnurr
1116. Therapie innerer Erkrankungen
Sa. 11–13 (2stündig)
Medizinische Klinik des Diakoniewerkes
Düsseldorf-Kaiserswerth
- Koch/Wetzels
1117. Diagnostik und Therapie innerer Erkran-
kungen in der Praxis
Mo. 17 h.c.t. (1stündig)
- Landen
1118. Differentialdiagnose hämatologischer Er-
krankungen
Do. 17–18 (oder nach Vereinbarung)
Hörsaal I. Med. Klinik
- Pöttgen
1119. Immunologie in der Klinik
(1stündig)
Hörsaal I. Medizinische Klinik A
- Kindler/Fuchs
1120. Klinisches Kolloquium
Fr. 17 nach Vereinbarung
(1stündig, 14täglich)
Hörsaal I. Med. Klinik
- N. N. u. Mitarbeiter
1121. Diagnostisch-therapeutisches Kolloquium
Do. 16–17 (1stündig)
Städt. Krankenanstalten Gerresheim,
Gräulinger Straße 120, Städt. Kranken-
anstalten Düsseldorf-Gerresheim
- Mürtz u. Mitarbeiter

- | | | |
|-------|--|---|
| 1122. | medizinisch-klinische Visite
(II. Klinischer Studienabschnitt neuer
Aprobationsordnung, 4. Semester)
(Gemeinsam mit der I. Medizinischen Kli-
nik B und II. Medizinischen Klinik)
Mo. 17–18.30 Uhr (2stündig)
Vorbesprechung und Gruppeneinteilung
s. Aushang | Fritsch/Grabensee/
Hausamen/Kindler/Pött-
gen/
Schnurr |
| 1123. | Klinische Visite im Klinikum Barmen
Do. 10–13 (4stündig)
Transport per Bus;
9 Uhr ab I. Med. Klinik A | Gehrmann |
| 1124. | Klinische Visite im Bethesda-Kranken-
haus Duisburg
Mo. 16–17.30 oder nach Vereinbarung | Petrides |
| 1125. | Klinische Visite im Marienhospital Gelsen-
kirchen
Do. 11.30–13 (2stündig)
Gelsenkirchen, Marienhospital | Odenthal |
| 1126. | Untersuchungskurs Innere Medizin
(gleichzeitig Perkussions- und Auskulta-
tionskurs für Anfänger gem. alter AO) ge-
meinsam mit der II. Med. Klinik und Diabe-
tes-Forschungsinstitut
Vorlesung: Di. u. Do. 14–14.45
Praktikum: Di. 15–16.30,
Mi. u. Fr. 14–15.30 | Fischer/Fritsch/
Grabensee/Hausamen/
Kindler/Schnurr/Pöttgen
u. Ass. |
| 1127. | Pathophysiologie und Pathobiochemie
(gemeinsam mit der I. Medizinischen Kli-
nik B und II. Medizinischen Klinik)
Montag und Donnerstag 10.15–11
Hörsaal der Kinderklinik | Grabensee/Fritsch/
Schnurr/Kindler/
Pöttgen/Schröder |
| 1128. | Hämatologisch-zytologischer Diagnostik-
kurs
(2stündig)
Beginn nach Anschlag | Fischer/Pöttgen |
| 1129. | Kurs für klinische Elektrokardiographie
Mittwoch 18–19.30 (2stündig)
Hörsaal I. Medizinische Klinik | Büchner/Gleichmann |
| 1130. | Einführung in die gastroenterologische
Endoskopie und Biopsie
Nach Vereinbarung
I. Medizinische Klinik | Fritsch/Hausamen |
| 1131. | Onkologische Visite (s. Aushang)
Seminar 3. Klinischer Studienabschnitt
Hörsaal I. Med. Klinik A | Fischer/Fritsch/Graben-
see/Kindler/Schnurr/Pöttgen |
| 1132. | Medizinische Propädeutik
(für Studierende im I. Abschnitt des klini-
schen Studiums)
Beginn nach Aushang | Fritsch/Kindler |

- | | |
|--|---|
| 1133. Klinische Visite für Fortgeschrittene
Medizinische Klinik des Evangelischen
Krankenhauses Düsseldorf
Samstag 10–11 (1stündig) | Hermes |
| 1134. Spezielle Probleme bei Nieren- und Hoch-
druckkrankheiten
(1stündig), nach Vereinbarung | Grabensee/Schnurr |
| 1135. Unterricht am Krankenbett
innerhalb der Vorlesungen Innere Medizin
Mi. 10–11 | Fischer/Fritsch/
Grabensee/Kindler/
Schnurr/Pöttgen |
| 1136. Medizinisch-klinische Visite
(II. Klinischer Studienabschnitt 4. Sem.)
(gemeinsam mit I. Med. Klinik A und I.
Med. Klinik B)
Mo. 17–18.30 (2stündig)
Vorbesprechung und Gruppeneinteilung
s. Aushang | Fischer/Fritsch/
Grabensee/Kindler/
Schnurr/Pöttgen |

XX. Innere Medizin (I. Medizinische Klinik B)

- | | |
|---|---|
| 1137. Innere Medizin
(gleichzeitig „Medizinische Klinik“ gem.
alter AO)
Mo., Di., Do., Fr. 10–11
(gemeinsam mit der I. Med. Kl. A, II.
Med. Kl. u. Diabetes-Forschungsinstitut)
Hörsaal I. Med. Kl. A u. Hörsaal II. Med. Kl. | Loogen/Seipel/Kuhn/
E. Köhler |
| 1138. Unterricht am Krankenbett
(innerhalb d. Vorlesung Innere Medizin)
Mi. 10–11 | Loogen und Assistenten |
| 1139. Untersuchungskurs Innere Medizin
(gemeinsam mit I. Med. Kl. A, II. Med. Kl.
u. Diabetes-Forschungsinstitut)
Vorlesung: Di., Do. 14–14.45
Praktikum: Di. 15–16.30,
Mi., Fr. 14–15.30 | Loogen/Seipel/Kuhn/
Gleichmann/Spiller/
E. Köhler |
| 1140. Pathophysiologie u. Pathobiochemie
(gemeinsam mit I. Med. Kl. A, II. Med. Kl.
u. Diabetes-Forschungsinstitut)
Mo., Do. 10–11
Hörsaal Kinderklinik | Loogen/Seipel/Kuhn/
Spiller/E. Köhler/
M. Köhler |
| 1141. Medizinisch-klinische Visite
(II. klinischer Studienabschnitt, 4. Sem.,
gemeinsam mit I. Med. Kl. A und II. Med.
Kl.)
Mo. 17–18.30
Vorbesprechung und Gruppeneinteilung
siehe Aushang | Loogen/Seipel/Kuhn/
Spiller/E. Köhler |
| 1142. EKG-Kurs für Anfänger
(2stündig, Seminarraum I. Med. Kl. B, Zeit
nach Vereinbarung) | Seipel/Breithardt |

- | | |
|---|---|
| 1143. Auskultationskurs für Fortgeschrittene (2stündig, Zeit nach Vereinbarung) | Loogen/Kuhn |
| 1144. Kardiologisch-Kardiochirurgisches Kolloquium
Fr. 16–18 Röntgenabt. d. Chirurg. Klinik | Loogen/Bircks u. Mitarb. |
| 1145. Seminar Innere Medizin (III. klin. Studienabschnitt)
Di., Do. 14–15
Hörsaal I. Med. Kl. A | Loogen/Seipel/Kuhn/
Spiller/E. Köhler |
| 1146. Lehrgespräche Innere Medizin (III. klin. Studienabschnitt, 2stündig, Zeit nach Vereinbarung) | Loogen/Seipel/Kuhn/
Spiller/E. Köhler/Both |
| 1147. Praktische EKG-Auswertung (1stündig, III. klin. Studienabschnitt, Zeit nach Vereinbarung) | Seipel u. Assistenten |

XXI. Innere Medizin (II. Medizinische Klinik und Poliklinik)

- | | |
|--|---|
| 1148. Medizinische Poliklinik (gem. alter AO)
Di. u. Fr. 11–13
Hörsaal II. Med. Klinik | Gries/Hermann/Horster/
Irmischer/Krüschemper/
Solbach/Strohmeyer/
Wiegelmann/Wienbeck/
Zimmermann |
| 1149. Innere Medizin (gleichzeitig Medizinische Klinik gem. alter AO)
(gemeinsam mit I. Med. Klinik A und B)
Mo.–Fr. 10–11
Hörsaal II. Med. Klinik u. Hörsaal I. Med. Klinik A | Gries/Krüschemper/
Strohmeyer/Wienbeck/
Zimmermann |
| 1150. Unterricht am Krankenbett (innerhalb der Vorlesung Innere Medizin)
Mi. 10–11
auf den Stationen | Hermann/Horster/Kley/
Miller/Solbach/
Wiegelmann/Wienbeck/
Wildmeister |
| 1151. Kursus der allgemeinen klinischen Untersuchungen. Innere Medizin (gleichzeitig Perkussions- und Auskultationskurs für Anfänger gemäß AO)
gemeinsam mit I. Med. Klinik A und B
Di. 14–17, Mi. u. Fr. 14–15.30
Hörsaal II. Med. Klinik und Hörsaal I. Med. Klinik | Hermann/Kley/Miller/
Vogelberg/Wiegelmann |
| 1152. Praktikum für klinische Chemie und Hämatologie
Mi. 13–14.30, Hörsaal II. Med. Klinik
Prakt. Übungen: Kurs I, Mi. 14.30–17.30;
Kurs II, Do. 14–17, jeweils Kursraum II. Med. Klinik
(je Kurs 20 Teilnehmer) | Irmischer/Bremer/
Grüneklew/Kley |

- | | |
|--|--|
| 1153. Lehrgespräche/Innere Medizin
(im Rahmen des 3. klinischen Studienabschnittes)
Mi. 12–13
Seminarraum II. Med. Klinik | Hermann/Horster/
Irmischer/Kley/
Krüskemper/Miller/
Solbach/Strohmeier/
Wiegelmann/Wienbeck/
Zimmermann |
| 1154. Seminar Innere Medizin
(im Rahmen des 3. klinischen Studienabschnittes)
Di. u. Do. 14–15
Hörsaal II. Med. Klinik u. Hörsaal I. Med. Klinik A | Hermann/Krüskemper/
Miller/Strohmeier/
Wiegelmann/Wienbeck/
Zimmermann |
| 1155. Gruppenunterricht im 4. klin. Semester
(II. klinischer Studienabschnitt)
(Gemeinsam mit I. Med. Klinik A u. B)
Mo. 17.00–18.30 (auf den Stationen) | Eickenbusch/Hermann/
Horster/Solbach/
Wiegelmann/Wienbeck |
| 1156. Funktionstests in der Inneren Medizin (für Studierende im 2. Abschnitt des Klinischen Studiums)
(1stündig nach Vereinbarung)
Hörsaal II. Med. Klinik bzw. I. Med. Klinik | Grünekle/Grabensee/
Kley/Miller |
| 1157. Innere Medizin (mit Demonstrationen)
(für Studierende im 1. Abschnitt des klinischen Studiums)
2stündig
II. Med. Klinik | Krüskemper |
| 1158. Gastroenterologische Visite und Kolloquium
Mi. 16–18 (2stündig)
Hörsaal II. Med. Klinik | Strohmeier/Wienbeck/
Miller/Borchard/
Franken/Fritsch/
Hausamen/Jacobs/
Kremer/Stolze/Swart |
| 1159. Endoskopischer Untersuchungskurs
Mo. 8–9.30 (2stündig)
Endoskopierräume II. Med. Klinik | Miller/Strohmeier/
Wienbeck |
| 1160. Chemisch-physikalischer Kurs für Zahnmediziner
Mo. 11–13 (2stündig)
Hörsaal II. Med. Klinik | Zimmermann |
| 1161. Stoffwechselkrankheiten
Seminar nach Vereinbarung (1stündig) | Berchtold/Bremer/
Gries/Irmischer/
Vogelberg/
Zimmermann |
| 1162. Dringliche Diagnostik
Klinische Visite für Fortgeschrittene nach Vereinbarung (1stündig)
II. Med. Klinik | Weise |
| 1163. Naturgemäße Heilmethoden einschließlich Balneologie, Klimatologie und Diätetik
Sa. 10 s.t.–11.30
(2stündig, 14täglich)
Hörsaal II. Med. Klinik | Amelung/Gries |

- | | |
|---|-----------------|
| 1164. Klinische Visite
Städt. Krankenanstalten Krefeld, Med. Klinik
Sa. 9–11 (2stündig) | Sack |
| 1165. Klinische Visite
Mo. 17–18.30 (2stündig)
Klinikum Wuppertal-Elberfeld | Jahnke |
| 1166. Probleme bei der klinischen Prüfung neuer Arzneimittel
(2stündig, 14täglich)
nach Vereinbarung (priv.) | Bethge |
| 1167. Spezielle Krankheitsbilder
Diagnostik und Therapie
nach Vereinbarung (2stündig) | Daweke/Kazmeier |
| 1168. Internistische Problemfälle aus Klinik und Praxis
nach Vereinbarung (1stündig)
Allg. Krhs. Hagen, Med. Klinik | Eickenbusch |

XXII. Neurologie

- | | |
|---|-----------------------------------|
| 1169. Neurologische Klinik und Poliklinik mit Gruppenunterricht
Di., Mi., Fr. 8–9 (3stündig)
Hörsaal 2. Med. Klinik | N. N./Baust/Becker/
Jörg/Rabe |
| 1170. Neurologische Propädeutik
Fr. 14–16 (2stündig)
Hörsaal 2. Med. Klinik | Jörg |
| 1171. EEG-Kolloquium für Fortgeschrittene
Mi. 14.30–16 (2stündig)
EEG-Abt. der Neurologischen Klinik | Rabe |
| 1172. EMG-Kolloquium für Fortgeschrittene
Nach Vereinbarung (2stündig)
EMG-Labor der Neurologischen Klinik | Jörg |
| 1173. Neurologische Visite
Do. 16–18 (2stündig)
Neurologische Klinik | Becker |
| 1174. Poliklinische Demonstrationen
Mi. 11–12 (1stündig)
Ambulanz der Neurologischen Klinik | Baust/Becker |
| 1175. Klinisch-neuropathologisches Kolloquium
jeden 1. Mi. 18 s.t. (2stündig)
Kurssaal Pathologisches Institut | N. N./Becker/Bergener/
Hensell |
| 1176. Spezielle Probleme neurologischer Krankheitsbilder.
Fr. 16–18, 14täglich (2stündig)
Seminarraum der Neurologischen Klinik | Baust/Becker/Jörg/
Rabe |

- | | |
|--|---|
| 1177. Klinisch-neurologisches Kolloquium mit Krankendemonstrationen
Di. 14–16, 14täglich (2stündig)
oder nach Vereinbarung.
Marien-Hospital Düsseldorf, Rochus-
straße 2 | Mittelbach |
| 1178. Kurs der allgemeinen klinischen Untersuchungen (gemeinsam mit den Medizinischen Kliniken)
nach ausgehängtem Semesterplan | N. N./Baust/Becker/
Jörg/Rabe
und Assistenten |

XXIII. Psychiatrie

- | | |
|--|-----------------|
| 1179. Psychiatrische Klinik
Di. 14.30–16.00, 16.15–17.45 (4stündig)
Hörsaal Psychiatrische Klinik,
Bergische Landstraße 2 | Heinrich/Linden |
| 1180. Psychiatrischer Untersuchungskurs mit Vorstellungen psychisch Kranker Fr. 17–19 (2stündig, 14 täglich)
Hörsaal Psychiatrische Klinik, Bergische Landstraße 2 | Albert |
| 1181. Gruppentherapeutische und gruppendynamische Konzepte – Theorie und Praxis
Di. 17.30 Uhr (2stündig), 14 täglich Kolloquienraum | Lehmann |
| 1182. Grundbegriffe und Methoden der Soziologie f. Mediziner, Vorlesung mit Übung (3stündig) Zeit nach Vereinbarung.
Psychiatrische Klinik, Bergische Landstraße 2 | U. Müller |
| 1183. Einführung in die sozialwissenschaftlichen Methoden der Ökologie und Epidemiologie in der Psychiatrie. Vorlesung mit Übung. (2stündig) nach Vereinbarung.
Psychiatrische Klinik, Bergische Landstraße 2 | U. Müller |
| 1184. Jugendpsychiatrisch-heilpädagogisches Kolloquium unter besonderer Berücksichtigung der Probleme behinderter Kinder und Jugendlicher (Patientenvorstellungen, Untersuchungsverfahren, Lehrfilme)
Nach Vereinbarung | Krebs |
| 1185. Einführung in die klinische Kinder- und Jugendpsychiatrie
Mi. 10.45–11.45 (2stündig, 14 täglich)
Hörsaal Kinderklinik | Bosch |

- | | |
|---|---|
| 1186. Kolloquium über gerichtliche Kinder- und
Jugendpsychiatrie
Mo. 15–17 (2stündig, 14täglich) oder
nach Vereinbarung
Rheinische Landesklinik für Kinder- und
Jugendpsychiatrie, Horionstr. 14, Viersen-
Süchteln | Bosch |
| 1187. Gerontopsychiatrie mit Krankenvorstel-
lung, Zeit nach Vereinbarung
(2stündig, 14täglich)
Rheinische Landesklinik, Wilh.-Griesin-
ger-Str. 23, Köln-91 (Merheim) | Bergener |
| 1188. Anleitung zu wissenschaftlichen Arbeiten
nach Vereinbarung
Rheinische Landesklinik, Wilh.-Griesin-
ger-Str. 23, Köln 91 (Merheim) | Bergener |
| 1189. Propädeutik der Psychiatrie unter beson-
derer Berücksichtigung der klinischen
Psychopathologie (auch für Psychologen)
Mi. 16.30–18.00 (2stündig, 14täglich),
Hörsaal Psychiatrische Klinik, Bergische
Landstraße 2 | Bergener |
| 1190. Psychiatrisch-klinische Visite während
der Semesterferien
(1stündig) im Landeskrankenhaus Lan-
genfeld | Lauber |
| 1191. Analytische Gruppenpsychotherapie – Mi-
lieu- und Soziotherapie – Ehe- und Fami-
lientherapie – allgemeine Sozialpsychi-
atrie – Krankenhausdynamik
Fr. 18–19.30 (2stündig, 14täglich)
Gebäude 23.21, Ebene 01, Raum 22/24 | Flegel |
| 1192. Kolloquium „Elektronik in der Medizin“
Mi. 17.00 (2stündig, 14 täglich)
Neurochirurgische Klinik | Wolff/Feinendegen/
Kuhlendahl/Vieten |
| 1193. Praktikum der psychosomatischen Medi-
zin und Psychotherapie
Di. 15–17 (2stündig)
Hörsaal Frauenklinik | Molinski |
| 1194. Ausbildung der psycho-sozialen Ge-
schlechtsidentität und Sexualstörungen.
Mo. 17–18 (1stündig)
Hörsaal Frauenklinik | Molinski |
| 1995. Einführung in die Psychosomatik mit
Krankenvorstellungen
Fr. 18.00 (14täglich)
Hörsaal Kinderklinik | Mitscherlich |
| 1196. Elektromedizinische Diagnostik in Neuro-
logie und Psychiatrie
Psychiatrische Klinik,
Bergische Landstr. 2
(Do. nach Vereinbarung) | Wolff |

XXIV. Chirurgie

1197. Klinik der Chirurgie
(Ergänzende Lehrveranstaltungen zum
Praktikum der Chirurgie)
Mo.–Fr. 8–9 (5stündig)
Großer Hörsaal Chirurgische Klinik
1198. Praktikum der Chirurgie
Do. 16–17.30 (2stündig)
Stationen der Chirurgischen Klinik
1199. Erste Hilfe und Wiederbelebung für Vorkli-
niker
Vortrag und Übung (2stündig)
Ort und Zeit nach Vereinbarung
1200. Kursus der allgemeinen klinischen Unter-
suchungen (operatives Stoffgebiet)
(gemeinsam mit den übrigen operativen
Kliniken)
nach ausgehängtem Semesterplan
1201. Differentialdiagnose – Chirurgische Er-
krankungen:
Nach Vereinbarung
Stationen der Chirurgischen Klinik
1202. Angiologisches Kolloquium:
Wöchentlich (1stündig) nach Vereinba-
rung
1203. Chirurgische Poliklinik für Mediziner und
Zahnmediziner:
nach Vereinbarung, (3stündig)
kleiner Hörsaal Chirurgische Klinik
1204. Propädeutisch und Allgemeine Chirurgie
Do. 15–16 (1stündig)
Kleiner Hörsaal Chirurgische Klinik
1205. Allgemeine Chirurgie für Zahnmediziner
(Vortrag)
Di. 10–12 (2stündig)
Kleiner Hörsaal Chirurgische Klinik
1206. Ausgewählte Kapitel aus der Abdominal-
chirurgie:
Nach Vereinbarung
Kleiner Hörsaal Chirurgische Klinik
- Bircks/Dettmar/
Drewes/Jacobs/Kremer/
Kreutzberg/Kuhlendahl/
Moschinski/Müller/
Schacht/Schulte/
Zindler
- Bircks/Dettmar/Drewes/
Hensell/Jacobs/
Jünemann/Kivelitz/
Kremer/Kreutzberg/
Kuhlendahl/Moschinski/
Müller/Sailer/
Sandmann/Schacht/
Schulte/Ulrich
- Moschinski/Lennartz
- Professoren und
Dozenten
der zugehörigen Kliniken
- Bircks/Drewes/
Jacobs/Jünemann/
Kivelitz/Kremer/
Kovacecek/Kreutzberg/
Moschinski/Müller/
Sailer/Schacht/
Schulte/Ulrich
- Bircks/Jacobs/
Jünemann/Kivelitz/
Kovacecek/Kremer/
Kreutzberg/Moschinski/
Müller/Sailer/
Sandmann/Schacht/
Schulte/Ulrich
- Drewes
- Marx/Niemann
- Ferbers
- Hoffmann

- | | |
|--|---|
| 1207. Chirurgische klinische Visite:
(Ab 4. klin. Semester)
Do. 17–19 (2stündig)
Ev. Krankenhaus Düsseldorf, Kirchfeld-
straße 40 | Gruenagel |
| 1208. Verbandskurs:
Do. 17–19 (2stündig)
Kleiner Hörsaal Chirurgische Klinik | v. Elmendorff |
| 1209. Wehrmedizin und Katastrophenmedizin:
Nach Vereinbarung (1stündig)
Kleiner Hörsaal Chirurgische Klinik | Ney |
| 1210. Praktikum der Kleinen Chirurgie:
Mi. 10–12 (2stündig)
Chirurgische Klinik Dominikus-Kranken-
haus | Sykosch |
| 1211. Einführung in die Proktologie:
Nach Vereinbarung (2stündig)
Chirurgische Klinik | Grewe |
| 1212. Körpereigene Abwehr als Problem der All-
gemeinen Chirurgie:
Nach Vereinbarung (2stündig, 14täglich)
Kleiner Hörsaal Chirurgische Klinik | Baron |
| 1213. Kolloquium über ausgewählte Kapitel der
Allgemeinen und Speziellen Chirurgie:
Zeit nach Vereinbarung (2stündig)
Kleiner Hörsaal Chirurgische Klinik | Niemann/Kovacicek |
| 1214. Repetitorium der Allgemeinen und Spe-
ziellen Chirurgie für Examensemester
Mi. 16–17.30 (2stündig)
Großer Hörsaal Chirurgische Klinik | Irmer/Konrad/Major |
| 1215. Praktischer Operationskurs
tgl. 9–11 Operationssaal | Bircks/Kremer |
| 1216. Sportmedizin:
Nach Vereinbarung (1stündig) | Jünemann/Krämer/
Hausamen/Kreutzberg |
| 1217. Bronchologischer Untersuchungskurs
nach Vereinbarung (1stündig)
Chirurgischer Op | Kreutzberg |
| 1218. Allgemeinchirurgisches Kolloquium mit
klinischer Visite
Di. 16–18 (2stündig, wöchentlich)
St. Josef-Hospital, Bergstr. 6–12, Wupper-
tal | Hoffmann |
| 1219. Kardiologisch-herzchirurgisches Kollo-
quium
Fr. 16–18 (2stündig)
Röntgenabteilung der Chir. Klinik | Bircks/Loogen/
Mitarbeiter |
| 1220. Ausgewählte Kapitel der Leberchirurgie.
Nach Vereinbarung
Kleiner Hörsaal Chirurgische Klinik | Kivelitz/Ulrich |
| 1221. Ausgewählte Kapitel aus der Proktologie
(1stündig), nach Vereinbarung
Kleiner Hörsaal Chirurgische Klinik | Jünemann/Ulrich |

- | | |
|---|---------------------------------------|
| 1222. Chirurgischer Operationskurs an der Leiche:
wöchentlich (1stündig) nach Vereinbarung | Hoffmann/ Jacobs/
Jünemann/ Ulrich |
| 1223. Klinik und Praktikum der Angiologie (2stündig), Ort und Beginn nach Vereinbarung | Sandmann |

XXV. Laboratoriums- und Transfusionsmedizin

- | | |
|---|--|
| 1224. Immunhämatologie, Transfusionsmedizin, Blutgruppenkunde
Di. 12.15–13 (1stündig) | Brüster |
| 1225. Hämatologisches und klinisch-chemisches Praktikum mit Einführung in die Hämatologie, Immunhämatologie, Gerinnungsphysiologie und klinische Chemie
Mi. 13.15–17.15 (4stündig) | Brüster/ Trobisch/ Stute/
Pötzsch/ Lewentis |
| 1226. Hämostasiologisches Kolloquium
Do. 17–19 (nach Vereinbarung, 2stündig) | Brüster/ Trobisch/ Stute/
Lewentis |

XXVI. Anästhesiologie

- | | |
|---|---|
| 1227. Praktische Übungen für akute Notfälle und erste ärztliche Hilfe
1. Vortrag (2stündig)
Mo., Do. 15–16
Gr. Hörsaal Chirurg. Klinik
2. Übung täglich nach Vereinbarung | Zindler/ Arndt/ Pulver/
Giebel/ Purschke/ Huse/
Goeckenjan/ Moschinski/
Dehnen/ Falke/ Siepmann/
Gerber/ Hartung/ Segeth/
Strasser/ Schulte-Her-
brüggen/ Schwarzhoff/
Wüst und Assistenten
des Institutes für Anästhe-
siologie |
| 1228. Komplikationen der Narkose und Wiederbelebungs-
Kolloquium (2stündig)
Mittwoch 16.15–18
Kl. Hörsaal Chirurg. Poliklinik | Zindler/ Arndt/ Falke/
Siepmann |
| 1229. Praktikum der Narkose und Intensivtherapie
nach Vereinbarung (1 Vormittag wöchentlich), privat | Zindler/ Dehnen/ Falke/
Siepmann/ Wüst/ Har-
tung/
Gerber/ Strasser |
| 1230. Erste Hilfe und Wiederbelebungs-
Vortrag und Übung (2stündig)
Ort und Zeit nach Vereinbarung | Siepmann/ Moschinski |
| 1231. Anleitung zu wissenschaftlichen Arbeiten
nach Vereinbarung | Zindler/ Arndt/ Falke/
Hartung/ Wüst/ Siep-
mann/
Gerber/ Strasser |

XXVII. Urologie

- | | |
|---|--|
| 1232. Spezielle Urologie im Rahmen der chirurgischen Hauptvorlesung
Chirurgische Klinik | Dettmar |
| 1233. Klinische Visite
Di. 16 (1stündig)
Urologische Klinik | Dettmar/Wagner/
Boeminghaus |
| 1234. Einführung in die urologische Untersuchungstechnik nach Vereinbarung
Stationen der Urologischen Klinik | Dettmar/Boeminghaus/
Böcker/Fischer/
Fleischmann/Hartwig/
Maar/Wagner/te Breuil |
| 1235. Urologie im Röntgenbild
Sa. 9–11 (2stündig, 14täglich)
Urologische Klinik | Meridies/Schmitz |
| 1236. Urologisches Praktikum
nach Vereinbarung (2stündig) | Dettmar/Boeminghaus |
| 1237. Differentialdiagnose urologischer Erkrankungen
nach Vereinbarung (1stündig) | Dettmar/Boeminghaus |

XXVIII. Neurochirurgie

- | | |
|--|--|
| 1238. Klinik der Chirurgie
Mo.–Fr. 8–9 | Bircks/Dettmar/Kremer/
Kuhlendahl |
| 1239. Spezielle Neurochirurgie
Di. 17–18 oder nach Vereinbarung
Seminarraum Neurochirurg. Klinik | Kuhlendahl |
| 1240. Kolloquium Elektronik in der Medizin
Mi. 17.15 (1stündig, 14täglich)
Seminarraum Neurochirurg. Klinik | Feinendegen/Kuhlendahl/
Vieten/Wolff |
| 1241. Klinische Visite
Fr. 15.30–17 | Kuhlendahl/Ischebeck/
Hensell/Schamoni/
Nicola |
| 1242. Wirbelsäule und Nervensystem
nach Vereinbarung (1stündig, 14täglich)
Neurochirurg. Klinik | Kuhlendahl |
| 1243. Hirn- und Rückenmarksverletzungen
Di. 16–17 oder nach Vereinbarung
Neurochirurg. Klinik | Hensell |
| 1244. Arbeiten im Elektronik- und DV-Labor u.
Rechenzentrum der Neurochirurg. Klinik
(nach Vereinbarung) | Kuhlendahl/Krämer/
Stahl |
| 1245. Klinisch-Neuropathologisches Kolloquium
jeden 1. Mi. 18 s.t. (2stündig)
Kurssaal Pathologisches Institut | Hensell/Becker/
Bergener/Wechsler |

XXIX. Orthopädie

1246. Praktikum und Vorlesung der Orthopädie
Mi. 14–16 (2stündig)
(Scheinpflichtig)
Hörsaal Chirurgie Idelberger/Krämer
1247. Spezielle Kapitel aus der Orthopädie
Di. 17–19 (2stündig) Krämer/Idelberger
1248. Orthop. Seminar für Examenssemester
Mo. 14–15 (1stündig)
Großer Hörsaal der Chirurgie Krämer/Schulze/
Idelberger
1249. Orthopädisches Kolloquium
Sa. 10–12 (2stündig, 14täglich) Haike
1250. Orthopädisches Röntgenbild
Sa. 10–12 (2stündig, 14täglich) Berquet
1251. Sportmedizin
nach Vereinbarung (1stündig) Krämer/Löllgen
1252. Diagnostik und Klinik der Gelenkerkrankungen
Di. 13–14 (1stündig) od. n. Vereinbarung W. Klein
Orthopädische Klinik

XXX. Medizinische Strahlenkunde

1253. Kursus in Radiologie einschließlich Strahlenschutz
Mi. 16–18 (2stündig)
Demonstrationsraum Rö.-Diagn. Chir. Klinik Vieten/Feinendegen/
Günther/Greuel/
Jungblut/Swart/
Stolze und Assistenten
1254. Medizinische Strahlenkunde, Nuklearmedizin und Strahlenschutz
Mi. 10–11
Gr. Hörsaal der Chirurgie Feinendegen/Vieten/
Günther/Hilweg/Swart/
Stolze/Horster/Schmidt/
Ritzl/Glaubitt/Schicha
1255. Gastroenterologische Visite und Kolloquium
Mi. 16–18 (2stündig)
Hörsaal II. Med. Klinik Strohmeyer/Wienbeck/
Miller/Stolze/Borchard/
Fritsch/Hausamen/
Jacobs/Kremer/Franken
1256. Spezielle Gebiete aus der gastroenterologischen Röntgendiagnostik
Di. 15–16 (1stündig) Stolze
1257. Röntgendiagnostik chirurgischer Erkrankungen
Di. 16–17
Röntgenabteilung Chirurgische Klinik Günther
1258. Röntgendiagnostische und nuklearmedizinische Propädeutik
Mo. 16–17.30 oder nach Vereinbarung
Abt. für Radiologie und Nuklearmedizin
Städt. Krankenanstalten Düsseldorf-Gerresheim Schulte-Brinkmann

- | | |
|--|-------------------|
| 1259. Übungen im Lesen von Röntgenbildern (Röntgenologische Differentialdiagnose)
Mi. 10–12 (2stündig)
Chirurgische Klinik
Demonstrationsraum | Hilweg/Thiemann |
| 1260. Strahlendiagnostik und-therapie in Geburtshilfe und Gynäkologie
nach Vereinbarung (1stündig)
Frauenklinik | Greuel |
| 1261. Neuroradiologie
Di. 17.15–18 (1stündig)
Hörsaal Neurochirurg. Klinik | Vieten/Kuhlendahl |
| 1262. Röntgenbildanalyse (1244)
Di. 14–15
Röntgenabteilung der I. Medizinischen
Klinik A | Jungblut |
| 1263. Ausgewählte Röntgenuntersuchungen
Praktisches Vorgehen, Demonstration von
Befunden
Di. 10–11
Röntgenabteilung der I. Medizinischen
Klinik A | Jungblut |
| 1264. Klinik – Röntgenbefund bei internen Er-
krankungen
Mo. 16–17
Röntgenabteilung der I. Medizinischen
Klinik A | Jungblut |
| 1265. Spezielle Strahlentherapie
nach Vereinbarung (2stündig) | Heinzler/Günther |

XXXI. Nuklearmedizin

- | | |
|--|--|
| 1266. Kursus in Radiologie einschl. Strahlen-
schutz
Mi. 16–18 (2stündig)
Demonstrationsraum Rö.-Diagn. Chir. Kli-
nik | Feinendegen/Vieten/
Günther/Greuel/
Jungblut/Swart/Stolze/
Horster/Schmidt/Ritzl/
Glaubitt |
| 1267. Medizinische Strahlenkunde, Nuklearme-
dizin und Strahlenschutz
Mi. 10–11
Großer Hörsaal der Chirurgie | Feinendegen/Vieten/
Günther/Swart/Stolze/
Horster/Schmidt/Ritzl/
Glaubitt |
| 1268. Spezielle nuklearmedizinische Diagnostik
nach Vereinbarung (1stündig) | Feinendegen/Ritzl |
| 1269. Nuklearmedizinische Untersuchung des
Intermediärstoffwechsels
nach Vereinbarung (1stündig) | Glaubitt |
| 1270. Mathematische Grundlagen der nuklear-
medizinischen Funktionsdiagnostik
nach Vereinbarung (1stündig) | Vyska |

- | | |
|---|--|
| 1271. Kursus in nuklearmedizinischer Meßtechnik
nach Vereinbarung (1stündig) | Ritzl |
| 1272. Kolloquium über Elektronik in der Medizin
Mi. 16–18 (Ort nach Bekanntgabe) | Feinendegen/Kuhlen-
dahl/Vieten/Wolff |

XXXII. Geburtshilfe und Frauenheilkunde

- | | |
|--|--|
| 1273. Geburtshilfl.-gynäkolog. Praktikum
I. Teil: Uni-Frauenklinik
1. Vorlesung mit Krankenvorstellung
Mo., Do 8–9 (2stündig)
2. Unterricht am Krankenbett in kleineren
Gruppen
(Zeit und Einteilung nach Vereinba-
rung) | Beck/Albrecht/
Heidenreich/Potthoff/
Schnell/Schmidt-
Elmendorff

Beck/Albrecht/
Bender/Harnacke/
Heidenreich/Potthoff/
Schnell/Terinde/
Schmidt-Elmendorff |
| II. Teil: in auswärtigen Krankenhäusern
St. Lukas-Krankenhaus Neuss
Städt. Krankenanstalten Gerresheim
St. Vinzenz-Krankenhaus Düsseldorf
Städt. Krankenanstalten D-Benrath
Dominikus-Krkhs. D-Heerd
Landesfrauenklinik Wuppertal
Prosperhospital Recklinghausen
Städt. Krankenhaus Siegburg
Marienhospital Düsseldorf
Krankenhaus Bethesda Duisburg
(Zeit nach Vereinbarung) | Bokelmann
Gerteis
Haering
Herold/Efferts
Huhn
Meinrenken
Röttger
Schild
Stegmann
Werner |
| 1274. Spezielle Gynäkologie einschließlich
Sexualmedizin
Mi. 8–9 (1stündig) | Beck/Molinski |
| 1275. Geburtshilfliche Klinik für Examenster
Mi. 14–15 (1stündig) | Bokelmann/Albrecht |
| 1276. Gynäkologische Klinik für Examenster
Mi. 15–16 (1stündig) | Heidenreich/Beck |
| 1277. Gynäkologische Endokrinologie
Do. 15–16 (1stündig) | Kaiser/Schmidt-Elmen-
dorff |
| 1278. Praktikum der Psychosomatischen Medi-
zin und Psychotherapie
3. klinisches Semester
Di. 15–17 (2stündig)
Hörsaal der Frauenklinik | Molinski/Dmoch/
Rechenberg |
| 1279. Psycho-soziale Geschlechtsidentität und
Sexualstörungen
Mo. 17–18 (1stündig) | Molinski |
| 1280. Seminar über Psychosomatik in der Frau-
enheilkunde und Dermatologie
Sa. 9–10 (1stündig) | Molinski/
Rechenberger |

- | | |
|--|-----------------------------|
| 1281. Anleitung zu wissenschaftlichen Arbeiten
Zeit nach Vereinbarung
(2stündig, 14täglich) | Heidenreich/
Morgenstern |
| 1282. Klinische Visite für Fortgeschrittene
Frauenklinik Diakoniewerk D-Kaisers-
werth
Do. 12–13.30 (2stündig, 14täglich) | Müller |
| 1283. Die gynäkolog.-geburtshilfl. Sprechstunde
Seminar für Fortgeschrittene
Mi. nachm., Zeit n. Vereinbarung (14täg-
lich, 2stündig)
Hörsaal der Frauenklinik priv. | Werners |
| 1284. Klinische Visite für Fortgeschrittene
Frauenklinik Diakoniewerk D-Kaisers-
werth
Do. 12–13.30 (2stündig, 14täglich) | Müller |
| 1285. Gynäkologische und geburtshilfliche Pra-
xis
Zeit nach Vereinbarung (2stündig, 14täg-
lich) | Boden |
| 1286. Geburtshilflich-gynäkologische Praxis
Zeit nach Vereinbarung
(2stündig, 14täglich) | Paschen |

XXXIII. Kinderheilkunde

- | | |
|--|---|
| 1287. Praktikum der Kinderheilkunde
(mit Unterricht in kleinen Gruppen)
Mo., Di., Mi., Do., Fr. 9–10 | van Harnack/Bremer/
Göbel/Mortier/
E. Schmidt/Simon/
Stemman/Adler/
Gisela Arcari/Arnold/
Becker/Gisela Betzner/
Anne Bretschneider/
Breuer/Gisela Colletis/
Irmtraut Hansel/
Erika Hillebrandt/Höhn/
Monika Jordan/Jürgens/
Karch/Kauther/Kiekens/
Kramer/Liersch/
Meyer/Pothmann/
Hildegard Przyrembel/
Gisela Rautmann/Remy/
Karin Rheingans/
Monika Schmitt/Sievers/
Ingeborg Sprock/
Steinhagen/Gudrun
Stemmann/Ute Stephan/
Storm/Elisabeth Terin-
de/
Trahms/Brigitte Vent/
Völker/von Voss/
Wahn/Wegner/Wendel |
|--|---|

- | | |
|---|--|
| 1288. Klinische Visite nur für Examenssemester
in kleinen Gruppen
Do., 15 s.t.–15.45 (1stündig) | von Bernuth/Bourgeois/
Göbel/Kemperdick/
Lemburg/Ingrid
Lombeck/Mortier/
Lore Neßler/Petrich/
Rodeck/Stemmann |
| 1289. Repetitorium der Kinderheilkunde
Mo. 15 s.t.–16 (1stündig) | Bremer/Schmidt |
| 1290. Klinische Visite in der Kinderklinik der
Krankenanstalten Neuß
Sa. 10–11.30 (14täglich, 2stündig) | Urban |
| 1291. Lungenerkrankungen im Kindesalter
nach Vereinbarung (1stündig) | Simon |
| 1292. Allergische Erkrankungen im Kindesalter
nach Vereinbarung (1stündig) | Stemmann |
| 1293. Kinderkardiologisches Seminar
mit Fallvorstellungen
nach Vereinbarung (1stündig) | Bourgeois |
| 1294. EKG-Kurs im Kindesalter
Fr. 13.15–14 | Bourgeois |
| 1295. Aktuelle Probleme der Kinderneurologie
Do. 14–14.45 oder nach Vereinbarung
(1stündig) | von Bernuth/Mortier |
| 1296. Neuropädiatrisches Seminar
mit Fallvorstellungen
Mo. 14–14.45 (1stündig) | Mortier |
| 1297. Hämatologische Probleme in der Kinder-
heilkunde | Göbel/Petrich |
| 1298. Anleitung zum wissenschaftlichen Arbei-
ten auf dem Gebiet der Kinderheilkunde
nach Vereinbarung (1stündig) | Göbel/Petrich |
| 1299. Kurs für Klinische Chemie und Hämatolo-
gie
Mi. 13.15–14.45
Hörsaal Kinderklinik
Kurs I, Mi. 14.45–17.45
Kurs II, Do. 14–17
Kurssaal des Instituts für Biophysik u.
Elektronenmikroskopie
(je Kurs 20 Teilnehmer) | Kupke/Vizethum/
Rupprecht |
| 1300. Anleitung zum wissenschaftlichen Arbei-
ten auf dem Gebiet der klinischen Chemie
nach Vereinbarung (1stündig) | Kupke |
| 1301. Pädiatrische Stoffwechselkrankheiten –
Visite und Kolloquium
Di. 16–18 (2stündig) | Bremer/Ingrid Lombeck |

XXXIV. Haut- und Geschlechtskrankheiten

- | | |
|--|--|
| 1302. Haut- und Geschlechtskrankheiten, Hauptkolleg
Mo., Mi., Fr., 10–11 (3stündig)
Hörsaal Hautklinik | Greither und habilitierte
Mitarbeiter |
| 1303. Praktikum in Dermatologie (mit Kranken-
vorstellungen)
Ergänzung zum Hauptkolleg
Mo. 16–17 (1stündig)
Hörsaal Hautklinik | Greither |
| 1304. Haut- und Geschlechtskrankheiten für
Zahnmediziner
Mi. 11–12 (1stündig)
Hörsaal Hautklinik | Haensch |
| 1305. Einführung in die Allergologie
Di. (1stündig) 16–17
Hörsaal Hautklinik | Goerz/
Straßburger |
| 1306. Ökologischer Kurs für Arbeitsmedizin
Mo., 12–13
Hörsaal | Peters/
Diller/
Goerz |
| 1307. Seminar über Psychosomatik in Frauen-
heilkunde und Dermatologie
Mi. 14–15 (1stündig) | Molinski/
Rechenberger |
| 1308. Psychosomatik in der Dermatologie
Do. 14–15 (1stündig) | Rechenberger |

XXXV. Augenheilkunde

- | | |
|--|--|
| 1309. Praktikum der Augenheilkunde
Mo., Mi. 12–13, Fr. 11–13 (4stündig)
Hörsaal Augenklinik | Pau/Friedburg/
Tillmann/
Hammerstein |
| 1310. Praktikum der Augenheilkunde
Mo., Mi. 12–13, Do. 15 s.t.–16.30 (4stün-
dig)
Mo., Mi. Hörsaal der Augenklinik
Do., Marien-Hospital, Rochusstr. 2, Düs-
seldorf | Pau/Küchle |
| 1311. Stellungsanomalien der Augen
Mi. 15.30–17 (2stündig, 14täglich)
Hörsaal der Augenklinik | Holland |
| 1312. Neuro-Ophthalmologie
(nach Vereinbarung) (1stündig, 14täglich)
Hörsaal Augenklinik | Niedermeier |
| 1313. Pleoptik, Orthoptik und Motilitätsstö-
rungen des Auges
Mo. 9–10.45 (2stündig, 14täglich)
Hörsaal Augenklinik | Görtz |

- | | |
|--|-----------|
| 1314. Augensymptome bei Allgemeinerkrankungen
Sa. 10–12 (2stündig, 14täglich)
Hörsaal Augenklinik | Graeber |
| 1315. Pathophysiologie des Binokularsehens
Di. 14–15, Do. 16.30–17.15 (2stündig)
Hörsaal Augenklinik | Friedburg |

XXXVI. Hals-, Nasen-, Ohrenkrankheiten

- | | |
|---|----------------------|
| 1316. Klinik und Poliklinik der HNO-Heilkunde
(begleitende Vorlesung zum Praktikum der HNO-Heilkunde)
Mo., Mi. 11–12 (2stündig)
Hörsaal der HNO-Klinik | N. N. |
| 1317. Kursus der allgemeinen klinischen Untersuchungen für HNO-Heilkunde (nach neuer AO)
nach Stundenplan (12 Stunden/Semester)
Hörsaal der HNO-Klinik | Küpfer/Strauß |
| 1318. Praktikum der HNO-Heilkunde (nach neuer AO)
Do. 10–13 in Gruppen (4stündig)
HNO-Klinik | Küpfer/Strauß |
| 1319. Anleitung zu wissenschaftlichen Arbeiten auf dem Gebiet der HNO-Heilkunde nach Vereinbarung (halbtägig) | Küpfer/Strauß |
| 1320. Propädeutik der HNO-Heilkunde nach Vereinbarung (1stündig)
Hörsaal der HNO-Klinik | Stupp |
| 1321. Praktikum der Endoskopie nach Vereinbarung (1stündig)
HNO-Abteilung des Evangelischen Krankenhauses Düsseldorf, Kirchfeldstraße 40 | Berger/Greven |
| 1322. HNO-Heilkunde für Zahnmediziner
Mo. 17–18 (1stündig),
Hörsaal der HNO-Klinik | Neveling |
| 1323. Notfälle im HNO-Fachgebiet
Fr. 14–16, 16–18 (2stündig, 14täglich)
Hörsaal der HNO-Klinik | Koburg/Quante/Strauß |

XXXVII. Zahn-, Mund- und Kieferheilkunde

- | | |
|---|-------------------------------------|
| 1324. Einführung in die Zahnheilkunde nach Vereinbarung (1stündig)
Hörsaal Westdeutsche Kieferklinik | Böttger/Straßburg/
Weise/Schübel |
|---|-------------------------------------|

- | | | |
|-------|---|--|
| 1325. | Klinik und Poliklinik für Zahn-, Mund- und Kieferkrankheiten für Auskultanten und Praktikanten
Mo., Do. 10–11, Di., Fr. 9–10 (4stündig)
Hörsaal Westdeutsche Kieferklinik | Straßburg |
| 1326. | Zahn-, Mund- und Kieferkrankheiten II. Teil
Mo., Di. 8–9 (2stündig)
Hörsaal Westdeutsche Kieferklinik | Menzel |
| 1327. | Klinik und Therapie der marginalen Parodontopathien
Mi. nach Vereinbarung (2stündig)
Hörsaal Westdeutsche Kieferklinik | Straßburg/Herforth |
| 1328. | Klinik und Therapie der Mundschleimhauterkrankungen
nach Vereinbarung (2stündig, 14täglich) | Knolle |
| 1329. | Klinik und Poliklinik der Krankheiten der Zähne (für Mediziner)
Do. 12–13 (1stündig)
Hörsaal Westdeutsche Kieferklinik | Böttger/Rehrmann/
Schübel/Straßburg/
Weise |
| 1330. | Spezielle Zahn-, Mund- und Kieferchirurgie
I. Teil
Di. 11–12.30 (2stündig)
Hörsaal Westdeutsche Kieferklinik | Straßburg |
| 1331. | Operationskurs einschl. Extraktionskurs mit Übungen für Praktikanten
Mo.-Fr. nach Vereinbarung (4stündig)
Westdeutsche Kieferklinik | Straßburg |
| 1332. | Berufskunde und soziale Heilkunde
Mi. 12–13 (1stündig)
Hörsaal Westdeutsche Kieferklinik | Osing |
| 1333. | Radiologischer Kurs mit besonderer Berücksichtigung des Strahlenschutzes
Fr. 14–16 (2stündig)
Westdeutsche Kieferklinik | Schübel |
| 1334. | Zahnerhaltungskunde I. Teil
Mi. 15–17 (2stündig)
Hörsaal Westdeutsche Kieferklinik | Schübel |
| 1335. | Kursus und Poliklinik der Zahnerhaltungskunde
I. und II. Teil
Mo.–Fr. (ganztägig)
Westdeutsche Kieferklinik | Schübel |
| 1336. | Phantomkurs der Zahnerhaltungskunde
Mo.–Fr. (halbtägig)
Westdeutsche Kieferklinik | Schübel |
| 1337. | Werkstoffkunde / Teil II
nach Vereinbarung (2stündig)
Vorklinisches Institut | Rehberg |

- | | |
|---|--|
| 1338. Funktionelle Gebißanalyse, theoretische Einführung und klinische Demonstrationen
Di. 14–16 (2stündig) | Engelhardt |
| 1339. Klinik und Poliklinik der Krankheiten der Zähne für Mediziner
Do. 12-13 (1stündig)
Hörsaal Westdeutsche Kieferklinik | Böttger/Spiekermann/
Schübel/N. N./Rehrmann/
Straßburg/Weise |
| 1340. Kursus der technischen Propädeutik
Mo.–Fr. (20stündig, halbtägig)
Vorklinisches Institut | Böttger |
| 1341. Zahnersatzkunde I. Teil
Mi. 8.15–10 (2stündig)
Westdeutsche Kieferklinik | Böttger |
| 1342. Kursus und Poliklinik der Zahnersatzkunde
I. und II. Teil
Mo.–Fr. (ganztägig)
Westdeutsche Kieferklinik | Böttger/Spiekermann |
| 1343. Poliklinik der Zahnersatzkunde
Fr. 11.15–12 (1stündig)
Westdeutsche Kieferklinik | Böttger/Spiekermann |
| 1344. Klinische Demonstration beim teilbezahnten und unbezahnten Patienten am Semesteranfang nach Vereinbarung
(2stündig)
Westdeutsche Kieferklinik | Böttger/Spiekermann |
| 1345. Einführung in die Kieferorthopädie
Mo. 9–10 (1stündig)
Westdeutsche Kieferklinik | Weise |
| 1346. Kieferorthopädie I. Teil
Do. 8–10 (2stündig)
Westdeutsche Kieferklinik | Weise |
| 1347. Kursus der kieferorthopädischen Technik
(halbtägig)
Westdeutsche Kieferklinik | Weise/Kröhne/Wittler |
| 1348. Kursus der kieferorthopädischen Behandlung I. Teil
(ganztägig)
Westdeutsche Kieferklinik | Weise/Blossfeld/
Jägersberg/Kröhne |
| 1349. Kursus der kieferorthopädischen Behandlung II. Teil
(ganztägig)
Westdeutsche Kieferklinik | Weise/Dörfler/Ideler/
Wittler |

XXXVIII. Kiefer- und Plastische Gesichtschirurgie

- | | |
|---|--------------------------|
| 1350. Klinik und Poliklinik der Krankheiten der Zähne für Mediziner
Do. 12–13 (1stündig)
Hörsaal Westdeutsche Kieferklinik | Rehrmann |
| 1351. Klinik und Poliklinik der Zahn-, Mund- und Kieferkrankheiten für Praktikanten,
III. Teil
Mo. 11–12, Di. 16–18, Fr. 10–11 (4stündig)
Hörsaal Westdeutsche Kieferklinik | Rehrmann/Koch/
Koblin |
| 1352. Demonstration von kieferchirurg. Eingriffen
nach Vereinbarung (vormittags) priv.
Op. Kiefer- und Plastische Gesichtschirurgie | Rehrmann |
| 1353. Plast. u. rekonstr. Chirurgie im Kiefer- und Gesichtsbereich
nach Vereinbarung (vormittags) priv. | Rehrmann |
| 1354. Spezielle Zahn-, Mund- und Kieferchirurgie II. Teil
Do. 14–16 (2stündig)
Seminarraum der Klinik für Kiefer- und Plastische Gesichtschirurgie | Koch/Koblin |
| 1355. Ausgewählte Kapitel aus der Zahn-, Mund- und Kieferheilkunde
Mi. 17–19 (2stündig, 14täglich)
Hörsaal Westdeutsche Kieferklinik | Lorenz |
| 1356. Zwischenfälle in der zahnärztlichen Praxis:
Prophylaxe, Diagnose und Therapie, mit Grundzügen der Ersten Hilfe und Wiederbelebung.
Vorlesung mit praktischen Übungen.
Nach Vereinbarung (1stündig, 14täglich)
Seminarraum der Klinik für Kiefer- und Plastische Gesichtschirurgie | Koch/Koblin |
| 1357. Sedierung, Anästhesie und Wiederbelebung in der Zahnheilkunde (incl. Übungen in i.v. Injektionen und Akupunktur)
nach Vereinbarung (2stündig) priv. | Podlesch |

Alphabetisches Namensverzeichnis

A

- Abel 204
Abramowski 81
Adamek 210
Adler 212, 249
Aengenheister 213
Albert 189, 240
Albrecht 44, 195, 211, 248
Allard 28
Allgeier 61
Alterescu 56
Altmann 133, 144
Altrogge 56, 206
Amelung 189, 238
Ammon 208
Amore 28
Anders 83
Ansorge 213
Antoch 63, 74, 80, 89, 91
Anton (Germanistik) 11, 26, 54, 66,
69, 70, 84, 105, 106, 107, 108
Anton (Hautklinik) 213
Antweiler 56, 189, 228, 229
Arbab-Zadeh 189, 205, 232
Arcari 212, 249
Arnold 186, 210, 228, 244
Arnold G. (Anatomie) 184, 201,
224, 225, 226
Arnold G. (Experimentelle
Chirurgie) 169, 183, 184, 209
Arnold W. (HNO) 195, 213
Arnold (Kinderklinik) 212, 249
Arora 81
Aschmoneit 29
Aspesslag 213
Attolini 73, 85, 118
Augath 198
Austerhoff (I. Med. Klinik A) 206
Austerhoff (I. Med. Klinik B) 207
Awiszus 212
- B**
- Bach 24
Back 204
Backhaus 205
Bacman 204
Badalus 20
Bade 203
Bäcker 74
Baginski 205
Balk 24
Bardey 209
Baron 189, 243
Bartels (Gesch. d. Medizin) 206
Bartels 201
Bartels (Med. Klinik A) 206
Bartmann 207
Bartos 203
Bartsch 204
Basler 204
Batanouny 209
Bathen 210
Baudru 133, 144, 161, 163
Bauer 20
Baumeister 202, 225
Baumgarten 54, 129, 144, 163, 164
Baumgartner 11, 121, 131, 141,
149, 151, 152
Baust 11, 24, 186, 208, 239, 240
Bay 184
Bayer 203
Beeh 72, 83, 105, 107, 108
Beck 9, 184, 201, 211, 248
Becker (Neurolog. Klinik) 171,
187, 208, 239, 240, 245
Becker (Inst. f. Organ. Chemie) 10,
13, 124, 132, 144, 162, 163
Becker (KFA-Jülich) 57
Becker (Philosophie) 55, 74, 86,
88
Becker (Kinderklinik) 212, 249
Becker (Zoologie) 133, 146, 169
Beeh 66
Behmenburg 55, 131, 141, 154,
155, 156
Behn 132, 145, 166
Beini 56
Belgacem 17
Bender 210, 248
Benesch 207
Benn 207
Benemann 215
Benning 54, 67, 70, 84, 108, 109,
110
Benthin 74, 85, 113
Benz 133, 147
Berchtold 195, 230, 238
v. Berg 11, 134, 146, 169
Bergener 189, 239, 241, 245
Berger (Diabetes) 56
Berger (HNO) 189, 252
Berger (II. Med. Klinik) 195
Berger (stud.) 13
Berges 207
Bergheim 203
Bergmann 10, 55, 128, 140, 141,
150, 151, 152
Bergmann, Frau 206
Bernhardt 204, 227
Berninghaus 23, 84
Bernsmeier 213
Bernstein 142
v. Bernuth 189, 250
Berquet 189, 246
Berrut 73, 85, 115, 116
Bessenrodt, R. 55, 126, 129, 142,
157, 158
Bessenrodt, H. 142
Best 208
Bethge 189, 239
Betzner 212, 249
Bever 31
Beyer 67, 74, 84, 112, 147
Bielan 211
Bielicky 213
Blieniek 201
Bierbach 74, 117
Biesel 30
Bircks 184, 209, 237, 242, 243, 245
Birkhofer 11, 12, 13, 32, 54, 126,
128, 144, 161, 162, 163
Bischof 213
Bisping 206, 233
Blessing 189, 227
Blöbfield 133, 144, 161, 163, 214,
254
Bluhm 133, 144, 164
Blumenberger 189
Bluschke 207
Boatin 215
Boczek 55
Bode 212
Boden 195, 249
Böcker 195, 245
Bödeker 54
Bölike 210
Bolling 73, 100, 101
Boeminghaus 189, 195, 210, 245
v. Böninghausen 14
Boese 208
Böttger 10, 182, 183, 184, 214,
252, 253, 254
Bohnert 134, 145, 166, 167
Bojar, H. E. 195, 203, 226
Bojar, K. 203, 226
Bokelmann 189, 248
Bongartz 31
Bonk 55, 74, 90
Boos 211
Boos-Nünning 64, 72, 81, 97
Borchard 195, 204, 227, 238, 246
Borchard, U. 204
Bormann 211
Born 143
Bornikael 207
Bornmann 18
Bosch 189, 240, 241
Bostroem 198, 207
Both 195, 237
Bourgeois 187, 212, 250
Boventer 195
v. Boverf 81
Brade 204
Brall 66, 74, 83, 105
Brands 63, 74, 80, 87
Brandt 74, 83, 104
Brassel 56
Braun (Math.) 55
Braun 18
Breithardt 207, 236
Bremer (II. Med. Klinik) 198, 207,
237, 238
Bremer (Kinderklinik) 183, 184,
212, 249, 250
Bregelmann 195
Brentrup 14
Bretschneider (Kinderklinik) 212,
249
Bretschneider (Uni-Bibliothek) 21
Breuer (Geograph. Inst.) 134, 176,
177
Breuer (Kinderklinik) 212, 249
te Breuil 210, 245
Brockhaus 56
Broodthaers (Uni-Bibliothek) 23
Bruch 56, 195, 230
Brücher 19
Brückler 17
Brückner 134, 143, 147, 176, 177
Brügge 81
Brussow 126
Brüster 12, 13, 26, 169, 184, 209,
244
Bruns, F. 190
Bruns, K. 27
Brunner 187, 205, 229
Bruns (Organ. Chemie) 131
Brunsberg 73, 84, 110
Bruski 213
Bubenzer 56
Buchena 56, 131, 155
Buchholz 202
Bucht 205, 230
Büchner 145, 189, 235
Bühning 203
v. Büнау 145
Bünger 215
Bula 24, 59

Bull 213
Bungarten 74, 104
Burkert 11, 207
Busch 134, 145, 165
Busse 67, 74, 84

C

van Calker 26, 55, 126, 128, 155, 159
Capitain 206
Carrié 190, 231
Cepi-Kaufmann 72, 83, 106
Chatzigiannis 214
Chaold 204
Christ 54
Christgen 214
Christoph, cand. med. 11, 29
Cicmir 56
Claas 67, 72, 84, 109, 110, 112
Claßen 29
Claussen 204
Cleveland 202
Coenen 209
Collet (ZMK) 214
Collet (Pers.-Rat) 28
Colletis 212, 249
Cornelius 214
Cranz 179
Craubner 131, 163, 164
Credner 199, 207, 228, 229
Cremers 17, 18
v. Cube 22
Cubuk 56
Cüppers 207
Curtius 9, 17
Custodis 184
Czepka 211
Czerny 211

D

Dahlem 216
Dahlmann 55, 65, 74, 82, 103
Dalai 210
Daldrup 205, 231, 232
Dannehl 56
Dau 24, 60
Daverzhoven 20
Daweke 190, 239
Dawod 206
Debus 131, 147, 172, 174, 175
Deck 211
Deck (Inst. f.
Anästhesiologie) 198, 210, 244
Dehnen (Luft hygiene) 56, 195, 230
Dehner 210
Delorme 14
Dembinski 133, 141, 152, 153
Deneke 199, 233
Dénes 204
Depparade 24
Deppe 133, 141, 157
Derra (em.) 14, 184
Derra 209
Dettmar 182, 185, 210, 242, 245
Dickel-Wiedemann 110, 111
Dickopp 132, 144, 161, 162
Diederichs 206
Diemer (Philosoph. Inst.) 24, 26, 44, 55, 63, 70, 80, 86, 87, 88, 89
Diemer (Frauenklinik) 211
Diemert 132, 143, 160, 161
Diers 9
Dieter 204
Dietrich 132, 145, 166
Diller 195, 231, 251
Dilmaghani 214

Dircks 18
Distler 82, 211
Dmoch 211, 248
Döhne 195
Dominique 141
Donges 54, 55
Donhoff 74, 91
Dorfler 214, 254
Döring 43, 55, 121, 126, 128, 140, 150, 151, 152
Dorries 21
Dolff 190, 211
Doligner 56, 230
Dolhaine 134, 143, 160
Dongmann 57, 211
Dormanns 55
Dransefeld 195, 228
Dreihmann 211
Drescher 56
Dressler 142
Drewes 187, 209, 242
Drissen 68, 72, 85, 117, 119
Dross 202
Drost 56
Dubrulle 63, 74, 80, 87, 88, 89
Düsberg 63, 74, 80, 87
Dumke 208, 213

E

Ebel 75, 106
Ebersoldt 9, 27, 55, 130, 140, 150, 151, 152
Echterhoff 75, 93
Edelmann 31
Efferts 248
Eggeling 57
Ehlich 65, 75, 83, 103
Ehms 207
Ehrhardt 134, 147, 172, 173, 175
Eichelhardt 201
Eichenberg 213
Eichhorn 57, 190, 230, 231
Eichstätt 134, 144, 161, 163
Eickenbusch 196, 239
v. Elemendorff 190, 243
Elsaßer 207, 210
Elsner 215
Engelhardt 190, 254
Engels H.-J. 211
Engert 65, 82
Enßlin 134, 144, 165
Erdmann 124, 134, 147, 172, 173, 175
Erkenbrecht 207
Ertl 202
Esch 213
Esser (HNO) 213
Esser (Med. Akustik) 196
Esser (Verw. d. Med.
Einrichtungen) 19
Eßig 23, 83, 84
Evers 203
Ewers 56
Eyer 107, 108
Eyring 144

F

Faber 211
Fährnich 57
Fahrnländer 23, 82
Faik 196, 210, 244
Faikenberg 66, 75, 83, 105, 107, 108
Falsone 134, 144, 161
Faßbender 215

Feinendegen 57, 185, 211, 241, 245, 246, 247
Feistkorn 213
Ferber 28
Fenner 64, 72, 81, 96, 97
Ferbbers 190, 242
Ferbbers 134, 141, 156
Fessler 199, 201, 217, 224
Fey 132, 147, 176, 177
Finken 214
Finckenstein 9, 27, 64, 75, 82, 100
Findeisen 134, 147, 172, 173, 174, 175
Fisch 207
Fischer (Anästhesiologie) 210
Fischer (ZMK) 184
Fischer (Urolog. Klinik) 210, 245
Fischer (I. Med. Klinik A) 196, 206, 234, 235, 236
Flegel 57
Flegel (Neuropsychiatrie) 190, 241
Fleischmann 245
Florack 209
Fodor 56
Folgmann 31
Forster 203
Forßmann 188
Fournell 210
Fox 204
Frank 66, 75, 84, 106
Franken 190, 238, 246
Frantzen 211
Fresen 190, 228
Freundlieb 211
Freitag 210
Friedburg 11, 187, 213, 251, 252
Friedländer 213
Friedrichs 56
Friedrich 75, 93, 133, 166
Fritsch 196, 206, 234, 235, 236, 238, 246
Fröhlingsdorf 75, 92
Fromm 202
Fuchs 190, 234
Fuente 68, 73, 85, 114, 118
Füllner, Karin (stud. Phil.) 11
Füsser 28

G

Gaßen 75, 93
Gattermann 21, 59, 72, 88, 89, 119
Gatzke 199, 201, 224
Ganzer 196, 213
Gauger 214
Gausepohl, P. 75, 113
Gausepohl, U. 75, 114, 117
Gebhardt 54
Gehrman 190, 235
Geinitz 190
Geldsetzer 10, 55, 63, 71, 80, 86, 87
v. Gemmingen-Obstfelder 13, 72, 85, 113
Gerber 210, 244
Gerfeldt 190
Gerhardt 31
Gericke 203
Gerke 190
Gerstenhauer 11, 54, 128, 147, 175, 176, 177
Gerteis 190, 248
Geuenich 203
Gewecke 54, 130, 146, 168, 169
Giebel 190, 244
Gieres 134, 142, 153, 155
Giersch 135, 145, 167
Gilloy 66, 75, 83, 105

- Girbig 210
 Gisbertz 209
 Glaap 54, 75, 111
 Glasow 19
 Glätzer 126, 135, 146, 170
 Glatzel 14, 32
 Glaubitt 190, 246, 247
 Glebe 54, 124, 130, 148, 175, 176, 177
 Giebel 205
 Gleichmann 190, 235, 236
 Gockeln-Armah 205
 Göbel 196, 212, 249, 250
 Goebel 19
 Goeckenjan 244
 Göres 75, 106
 Görner 206
 Goertz 191, 251
 Goertz 202, 213
 Görtz, H. 190, 251
 Goslar 10, 13, 169, 182, 185, 201, 224
 Goeltert 56
 Grabensee 27, 196, 206, 228, 234, 235, 236
 Grabitz 127, 130, 146, 171, 172, 175
 Graeber 191, 252
 Grafhoff 144
 Greef 185, 204, 226, 228, 229, 233
 Greiner 82, 196, 232
 Greipel 210
 Greiser 56, 230
 Greither 185, 213, 251
 Gremm 57
 Greuel 27, 179, 182, 187, 211, 246, 247
 Greven 191, 252
 Grewe 191, 243
 Gries 56, 182, 185, 207, 228, 237, 238
 Grieser 11, 56
 Grigoriadis 201
 Gritz 204
 Grosche 214
 Grosse-Brockhoff 184
 Großmann 28
 Groth 14
 Gruchot 214
 Grund 202
 Grüger 17
 Grün 10, 27, 179, 187, 205, 230, 231
 Gruenagel 191, 243
 Grünekle 56, 196, 237, 238
 Grünwald 174, 187, 202, 226
 Grünhagen 21
 Gruntzig 213
 Grüter 135, 140, 149
 Günther, Prof. Dr. (Med. Strahlenk.) 211, 246, 247
 Günther (Med.-Einrichtungen) 19
 Günther (Med. Strahlenk.) 187
 Günther (Arbeitsamt) 43
 Gupta 210
 Guski 23, 81
- H**
- Haag 24
 Haas (Inst. f. Physiolog. Chemie) 203
 Haas (Uni. Verwaltung) 17
 Haas (Rechnungsamt) 20
 Haas (Rechenzentrum) 24
 Haase (Bibliothek) 21
 Haase (Physiolog. Inst.) 171, 182, 183, 185, 202, 225, 226
- Haase (Lehranstalt f. Diätassistentinnen) 216
 Hackmann 133, 142, 154, 155
 v. Haehling 64, 75, 81, 99
 Hansen 75, 106
 Haddad 135, 144, 161, 162
 Haefs 211
 Hägele 10, 26, 54, 121, 130, 143, 159, 160, 161
 Haehnel 21
 Haensch 187, 213, 251
 Haering 191, 248
 D'Haese 135, 146, 169
 Haerten 207
 Hafner 204
 Häußler 55, 66, 72, 83, 104
 Hagedorn 13, 205
 Hagen 184
 Hahn 56, 199, 202, 225
 Haik 191, 246
 Haisch 135, 146, 172, 175
 Halbig 210
 Hallier 132, 145, 166
 Hamacher 28
 Hammeke 133, 154
 Hammer 135, 143, 158
 Hammerstein 196, 213, 251
 Handrup 213
 Hanke 210
 Hansel 212, 249
 Hansen 191
 Hanssen 81, 145
 Hardach 65, 70, 82, 99
 Hardörfer 55, 72, 92, 93
 von Harnack 185, 212, 216, 249
 Harnacke 211, 248
 Harting 9, 27, 133, 140, 150
 Hartkopf 66, 72, 83, 106, 216
 Hartmann 28
 Hartmann, Frau 201
 Hartung 210, 244
 Hartwig (Psychiatr. Klinik) 208
 Hartwig (Urologie) 210, 245
 Harzheim 55, 130, 140, 150, 151, 152
 Haslag 67, 73, 75, 84, 109, 111, 112, 119
 van Hasseln 210
 Hauer 202
 Haupt, B. 27, 66, 73, 83, 105, 106, 107
 Hausamen 183, 191, 234, 235, 238, 246
 Haverkamp 24, 55, 59, 152
 Hawel 146
 Hayn 214
 Hebenstreit 135, 142, 157
 Heber 54, 128, 145, 167
 Heckenberg 213
 Heckmanns 75, 107
 Heemskerck 76, 81, 96
 Heide 54, 131, 146, 169
 Heiden 9, 17
 Heidenreich 211, 248, 249
 Heimbecher 71, 83, 104
 Hein 206
 Heinen 76, 118
 Heinen (II. Med. Klinik) 207
 Helein 207
 Heinrich 185, 208, 240
 Heinz 55, 63, 72, 80, 86, 87
 Heinzler 191, 247
 Heise 140
 Heisse 209
 Heldmann 76, 90
 Helmbrecht 205, 231, 232
 Hellwig 76, 104
 Hemmerling 135, 165
- Hengels 206
 Hennekes 203
 Henning 211
 Heinrichs 9, 10, 26, 63, 71, 80, 87, 88, 89
 Hensell 187, 210, 239, 242, 245
 Herberg 56, 196, 229
 Herberger 211
 Herbertz 56
 Herbig 191
 Herbold 204
 Herbst (Oberschwester) 216
 Herbst (Hautklinik) 213
 Herbst (Personalrat) 28
 Herforth 214, 253
 Hermauer 23, 82
 Hermes 141
 Herms 191, 236
 Herold 54, 191, 248
 Herpens 214
 Herra 28
 Herrmann 24
 Herrmann (Prüfungsamt) 54
 Herrmann (Botanik) 130, 145, 167
 Herrmann (Innere Medizin) 187, 207, 237, 238
 Herrmann (Haut) 213
 Herzer 209
 Hess 9, 13, 54, 128, 146, 170, 171
 Hettler 199, 201
 Heuler 210
 Heun 207
 Heyden 191
 Heydthausen 24, 60
 Hidaka 211
 Hielscher 208, 228
 Hiestand 54, 64, 70, 82, 98, 101, 102
 Hillebrand 212, 249
 Hilscher 56, 191, 230
 Hillweg 196, 246, 247
 Hinke 76, 80, 87
 Hinsberg 184
 Hirschmann 141
 Hochmuth 131, 154
 Hockauf 213
 Hoebink 65, 76, 82, 100, 101
 Hoeven 19
 Höffkes 135, 144
 Höfler 10, 54, 55, 61, 70, 85, 112, 114
 Höflich 55
 Höhn (Inst. f. Anorg. Chemie u. Strukturchemie) 135, 160
 Höhnig S. 205
 Höhnig W. 205
 Hohn (Kinderklinik) 212, 249
 Hohn 56
 Höpfer 210
 Holz 68, 76, 85, 113
 Horisch 66, 76, 84, 107
 Hoexen 61
 Hofmann 211
 Hofmann (I. Med. Klinik A) 206
 Hofmann (Haut) 213
 Hoffmann (Chirurgie) 191, 242, 243, 244
 Hoffmann (Inst. f. Physikal. Chemie) 132, 144, 163, 164
 Hoffmann (OSID) 54
 Hoffmann (Mathem. Inst.) 141
 Hoffmeister 191, 228
 Högge 26, 55, 63, 72, 80, 86, 87
 Hohagen 54
 Hohmann 76, 90
 Holland 191, 251
 Hollenberg 135, 141, 156
 Hollmann 13, 185, 203, 226

Hollstein 11
Holtermann 205
Holz 55
Holzmüller 9
Hooton 73, 84, 108, 111
Hopf 179, 185, 201, 202, 224
Hopmann 211
Hoppe 191, 230
Horch 215
Hornke 63, 73, 81, 89, 91, 94
Hornstein 213
van der Horst 209
Horst 206
Horster 187, 207, 228, 237, 238,
246, 247
Hospodarsky 135, 143, 157
van Hove 82
Hubbes 213
Hubinger 210
Hübschmann 133, 175
Hüggenberg 207
Hünemann 191
Hüttenberger 54, 65, 70, 82, 99,
102
Huhn 248
Huneus 213
Huning 74, 86, 88
Huse 196, 210, 244
Husmann 207
Huth 187, 204, 210, 227
Hyland 56, 203

I

Idel 205, 230
Ideler 214, 254
Idelberger 185, 211, 216, 246
Iglar 14, 32
Illert 213
Irlsch 209
Irmer 191, 243
Irmischer 187, 207, 216, 237, 238
Ischebeck 210, 245
Itani 196, 213

J

Jacke 210
Jäckel 207
Jacobi 207
Jacobs 187, 209, 238, 242, 244,
246
Jacobsen 145
Jäger 11, 66, 76, 83, 105, 107, 108
Jägersberg 214, 254
Jaeschock 209
Jalil 21
Jahnke 192, 239
Janke 55, 127, 128, 146, 147, 173,
174, 175, 212
Janßen 55, 126, 128, 130, 142,
152, 153, 157, 158
Jehle 76, 81, 93
Jehle (II. Med. Klinik) 207
Jennissen 202
Jesdinsky 10, 153, 185, 206, 233
Jeute 57
Jörg 196, 208, 239, 240
Jörgens 207
Johannisson 126, 135, 146
Joks 23, 85
Jordan 212, 249
Jucquois-Delpierre 80
Jünemann 196, 209, 242, 243, 244
Jürgens 212, 249
Jüttner 27, 54, 55, 71, 85, 112, 114

Jung 212
Jungblut 187, 206, 246, 247
Junger 56
Just 14, 44

K

Kämmerling 216, 217
Kaiser (Frauenklinik) 196, 248
Kaiser (Angl. Inst.) 67, 73, 84, 109,
111, 112
Kaiser (Germanistik) 66, 70, 83,
105, 106, 107, 108
Kaiser (Innere Medizin) 192, 234
Karch 212, 249
Karpf 21
Kasperek 57
Kast 21
Kastka 56
Katoh 209
Kathniok 135, 143
Kaufmann 66, 185, 202, 203, 225,
226
Kaumann 203
Kauther 212, 249
Kazmeier 192, 239
Kekz 132, 143, 161, 207
Keil 54, 55
Keitel 213
Keller 66, 76, 83, 105, 107, 108
Kemmer 56, 207
Kemperdick 199, 212, 250
Kempkens 135, 142, 155, 159
Kern 57
Kerner 13, 136, 141
Kiekens 212, 249
Kiem 211
Kienast 54, 64, 70, 81, 98, 101, 102
Kiene 207
Kiesselbach 32, 184, 224
Kilberth 10
Kim 142
Kind (ZMK) 215
Kind 213
Kindermann 136, 147, 175
Kindler 26, 192, 206, 228, 229,
234, 235, 236
Kirsch 54
Kisseler 196
Kistenich 211
Kiveltz 196, 209, 242, 243
Klähn 214
Klaufenflügel 83
Klaverkamp 19
Klein (Orthopädie) 196, 211, 246
Klein (Innere Medizin) 192
Klein (Studentenwerk) 12, 31
Klein, Chr. 29
Kleindien 147
Kleindienst 130, 144, 163, 164
Kleine (Augenklinik) 213
Kleine 31
Kleinhanß 124, 131, 141, 154, 155,
156, 157
Kleinschmidt 209
von Klencz 32, 133, 163
Klesse 56
Kletschke 144
Klewe 205
Kley 196, 207, 228, 237, 238
Klinger 10, 55, 128, 141, 152, 153
Klocke 29
Kluck 136, 146, 172, 175
Klumper 57
Kluppel 17
Klumpjann 204
Kluxen 213

Klüsener 209
Knabe – Le Plouf 76
Knapp, K.F. 67, 76, 84, 109
Kanpp, Rose 82
Knieriem 192, 228
Knipf 133, 136, 143, 161
Knittler 209
Knolle 192, 253
Knop 24, 59
Kobelt 56
Koblin 187, 215, 255
Koblitz 76, 81, 92
Koburg 192, 252
Koch (Innere Medizin) 192, 234
Koch (Kiefer- u. Gesichts-
chirurgie) 187, 214, 215, 255
Koch, stud. phil. 9, 61
Kochs 80
Kocks 213
Köhler 196, 228
Köhler, E. (I. Med. Klinik B) 207,
236, 237
Köhler, M. (I. Med. Klinik B) 236
Kölgen 207
Koenemann 81, 126
König (ZMK) 214
König (Phil. Inst.) 55, 63, 71, 80,
86, 87
Königs 214
Königshausen 27, 179, 206
Koerfer 209
Konrad 192, 243
Kordian 204
Koschinsky 56
Kott 31
Kousidis 209
Kovacicec 192, 242, 243
Kowalik 54, 130, 145, 166, 167
Kracht 55, 126, 131, 140, 150, 151,
152
Krämer (Neurochir. Klinik) 210,
245
Krämer (Luftthygiene) 56
Krämer, H. 211
Krämer, priv. Doz. (Orthopädie) 11
Krämer, Prof. (Orthopädie) 187,
211, 243, 246
Kramer 212, 246
Kramp 55, 63, 69, 70, 80, 92, 93,
94
Kranz 13, 55, 128, 143, 155, 158,
159
Kratka 213
Krause 54, 131, 145, 166, 167, 205
Krause-Fabricsius 56
Krauth 127, 128, 146, 147, 153,
171, 172, 173, 174, 175
Krebs, H. 199, 240
Krebs, W. 201
Kreidler 197, 215
Kreihaus 207
Kremer 185, 209, 238, 242, 243,
246
Krepf 11
Krest 204
Kreutz 54
Kreutzberg 192, 209, 242, 243
Kreutzkam 76, 88
Kreutzmann 29
Kreuzer 187
Kreuzenbeck 29, 121
Krian 179, 209
Krickel 24
Kröhne 214, 254
Kröner 187, 203, 226
Kronert 207
Krüger (Phys.) 136, 142, 157
Krüger (Wiss. Prüfungsamt) 54

Krüschemper, H.-L. 185, 207, 237, 238
Krüschemper, G. 207
Krüsselmann 54
Krumbach 206
Krumeich 65, 76, 82, 100, 103
Krumm 11, 55, 63, 69, 70, 80, 81, 90, 91, 92, 95
Kuchen 54, 121, 126, 128, 143, 159, 160, 161, 163
Kuchler 55
Küchle 192, 251
Kügler 43
Kühn 29, 56, 136, 144
Kuppe 136, 141
Küpfer 197, 213, 252
Küppers 205
Küppers (Med. Klinik A) 206
Kürten 199, 211
Küthe 54
Kuhlendahl 185, 210, 241, 242, 245, 247, 248
Kuhn 197, 207, 236, 237
Kuhls 76, 117
Kulenkampff 189
Kunz 54, 76, 130, 146, 170, 171
Kupke 197, 212, 250
Kuppe 157
Kurkowski 146
Kurz 66, 76, 84, 107
Kurzeja 213
Kuschak 56
Kuznicki 209

L

Lakomek 207
Lambertz 20
Lampenscherf 12, 29
Landen 192, 234
Lang 127
Lang (II. Med.) 207
Lange 192, 230
Lange (Neurol. Klinik) 208
Langer 179
Laqua 131, 154, 156
Larenz 10, 55, 128, 142, 157, 158
Laternus 211
Lauber 136, 141, 157, 192, 241
Lauser 57
Lauterbach 124, 136, 146, 172, 174, 175
Ledwoch 204
Leem 210
Legenhausen 54, 67, 71, 84, 109, 110
Leggewie 76, 105
Lehmacher 24, 60
Lehmann 199, 208, 240
Lehmann, Erlo 208, 240
Lehnert 19
Lehousse 73, 85, 115, 116
Leide 213
Lemberg 13, 54, 65, 71, 82, 99, 102
Lemburg 197, 212, 250
Lengeler 13, 54, 67, 70, 84, 108, 109, 110
Lennartz 192, 242
Lennertz 77, 92
Lenz (Pathologie) 204, 227
Lenz (ZMK) 214
Lenz (Orthopäd. Klinik) 211
Lersch 29
Leube 77, 114
Leuner 207
Lewentis 209, 244
Ley 212

Leyhausen 131
Lichtner 21, 23
Liebrecht 82
Liersch 212, 249
Liedtke 11
Lindemann 54, 211
Linden 192, 240
Lindenberger (HNO) 213
von Lindern 141
Lindner 132, 140, 149
Lipka 136, 143
Lippert 24
Lippold 128, 145
Lochner 169, 185, 201, 202, 225, 226, 228
Löllgen 200, 246
Lönne 27, 54, 65, 72, 82, 99, 101
Löscher 207
Loewen 213
Lohmann-Falkner 81
Lombek 197, 212, 250
Lohn 55
Loogen 185, 201, 207, 216, 217, 236, 237, 243
Loose 209
Lorenz (ZMK) 192, 255
Lorenz (Verw. Md. Einrichtungen) 19
Lösse 207
Lubberich 210
Lück 207
Lueg 160
Lür 124, 127, 128, 146, 175
Lütcke 126, 136, 140, 150
Lüth 77, 80, 91, 92

M

Maar 210, 245
Maass 213
Maatz 210
Mackay 136
Mackes 18
Mälzer 21
Märtens 67, 77, 84, 109
Mai 145
Mai (Hirnforschung) 202
Mainberger 17
Major 192, 243
Mahler 136, 143, 160
Mahmud 209
Malms 76, 105
Mameghani 211
Manojlovic 56
Mannhold 203
Manz 184
Margies 63, 73, 80, 90, 93, 94, 95
Maruhn 21
Marwald 17
Marziniak 213
Marx 197, 242
Maschlinkski 147
Mattheiem 55
Matthiesen 203, 211
Mauer 9, 17
Mecken van Zijl 214
Medda 204
Meessen 32, 184
Mehlhorn 130, 146, 168, 169
Meiners 55, 130, 141, 154, 155, 156
Meinrenken 248
Meise 55, 126, 128, 140, 152
Meisel-Stosiek 204
Meister 192, 213
Meloefski 54
Mendel 28, 80
Menzel, H. 204
Menzel (ZMK) 179, 192, 253
Meridies 193, 245
Merkert 73, 81, 89, 90, 91
Merten 193
Mertens 30
Meschig 179
Meschwitz 28
Meyer (Kinderklinik) 212, 249
Meyer, J. (Chirurgie) 209
Meyer (Angl. Inst.) 67, 71, 83, 84, 109, 111, 112
Meyer (Math.) 136, 140, 150, 151
Meyer zum Gottesberge 184
Meyer-Hammer 56
Michaelis (Anästhesiologie) 210
Michaelis (Uni.-Verwaltung) 28
Michalik 216
Mie 213
Miller 182, 197, 207, 237, 238, 246
Miltz 210
Minami 209
Mindé 77, 117
Misera 206
Mittelbach 193, 240
Mitscherlich 188
Mock 65, 82
Möhrle 128, 145, 165
Mohan Das 143
Mohr 209
Molinski 42
Molinski 188, 211, 241, 248, 251
Mommens 10, 54, 64, 70, 82, 99, 102
Montanus 54
Mootz 9, 54, 126, 128, 143, 160, 161, 163
Morgenstern (Physiol. Inst.) 197, 226
Morgenstern (HNO) 213
Morgenstern (Frauenklinik) 211, 249
Morquet 56
Mortier 188, 212, 249, 250
Moschinski 197, 209, 242, 244
Mosser 188, 203, 225, 226
Moubayed 204, 227
Mücke 18
Müller (Rechenzentrum) 24, 54, 60
Müller (Histor. Seminar) 64, 70, 82, 98, 102
Müller, F. (Physik. Inst.) 132, 141, 155, 156, 159
Müller (Chirurgie) 188, 209, 242
Müller (Diabetes) 56
Müller (Frauenheilkunde) 193, 249
Müller (Geschichte d. Medizin) 178, 232, 233
Müller, Irmgard 132, 209, 206
Müller (Deutsch. Krankenhausinst.) 57
Müller (Neurochirurg. Klinik) 210
Müller, U. (Psychiatrische Klinik) 208, 240
Müller (Med. Strahlent.) 211
Müller (Ehrensenator) 14
Müller (Uni.-Verw.) 9
Müller (Psychiatrische Klinik) 200
Müller (Mathem. Institut) 126
Müller-Ruchholtz 11, 27, 199, 193, 202, 225, 226
Münch (Uni.-Verw.) 18
Münch (Chirurgie) 209
Münchhoff 299
Münctefering 188, 204, 227
Mürtz 193
Munck 200, 229, 233

- N**
- Nabakowski 210
 Nakazima 213
 Natersky 18
 Naudascher 208
 Naumann (Mikrobiologie) 185, 205, 229
 Naumann (Bibliothek) 21
 Nellen (stud.) 13
 Nellen (Uni.-Bibliothek) 21
 Nessler 212, 250
 Netter 199
 Netz 202
 Neu 31
 Neubauer 77, 96
 Neuhaus (I. Med. Klinik B) 179, 207
 Neuhaus (ZMK) 214
 Neuhaus (Uni.-Verw.) 9, 17
 Neuhaus-Koch 77, 83, 105, 107
 Neuhausen 21
 Neukamp 19
 Neveling 193, 252
 Ney 193, 243
 Nickel 11, 55, 64, 70, 81, 96, 97, 172
 Nicola 210, 245
 Nicolin 77, 91
 Nier 209
 Niedermeier 193, 252
 Nieland 55
 Niemann 193, 242, 243
 Nieroba 73, 84, 111
 Nies 11, 17, 54, 55, 61, 70, 85, 114
 Niessen 23
 Nieveler-v. St. Vieth 211
 Nikolau 204
 Nitsche 203
 Nitschke 84
 Noack, Eike 197, 204, 228, 229
 Noack 44
 Nocken 65, 82
 Nolde 121
 Noth 197
 Novi 204
 Nowak 20
 Nüllen 209
 Nuhn 136, 141, 156, 157
- O**
- Oberdisse 184
 Odenthal 193, 235
 Oeking 209
 Oellrich 19
 Ognibeni 67, 77, 84, 109
 Ohms 137, 143
 Ohnesorge 185, 204, 228, 229
 Ohnhäuser 206
 Olbrechts 554
 Olschok 147
 Opelt 12, 26, 55, 70, 83, 104
 Opitz 77, 100
 Orlinski 43, 60, 74
 Ortmann 17
 Orsinger 55, 126, 130, 141, 150, 151, 152
 Orsulakowa 213
 Osing 253
 Ostermeyer 137, 141, 149
 Osterwald 77, 92
 Ottermann 19
 Otto 129, 141, 142, 154, 155, 156
- P**
- Paar 77
 Palomba 209
 Palscherm-Schäfer 140
 Pannzer 126
- Papanagiotou 204
 Papic 210
 Parasher 204
 Park 209
 Paschen 193, 249
 Paschke 57
 Passia 199, 201
 Pau 10, 182, 185, 213, 216, 251
 Peerenboom 207
 Pelzer 127
 Pense 18
 Perkampus 54, 126, 129, 144, 163, 164
 Perschmann 211
 Peter 137, 141, 155, 156, 159
 Peterhofer 205
 Petermann 132, 144, 163, 164
 Peters (Patholog. Inst.) 204
 Peters (Bibliothek) 21
 Peters (inst. f. Anorg. Chemie und Strukturchemie) 137, 143, 160, 161
 Peters (Zoolog. Inst.) 54, 129, 146, 168, 169
 Peters (I. Med. Klinik A) 206
 Peters (Arbeitsmedizin) 197, 231, 251
 Peters (Arbeitsmedizin) 197, 231, 251
 Petran-Bitter 21
 Petrich 197, 250
 Petrides 193, 235
 Petry 24, 55, 77, 92, 129, 140, 141, 150, 151, 152
 Petzsche 137, 140, 149
 Pflizer 27, 179, 183, 188, 204, 227
 Pflugmacher 206, 233
 Philipp 28, 137, 143, 160
 Pickard 29
 Picot 215
 Picozzi 202
 Piel 215
 Pierstorff 141
 Pinelli 77, 113
 Pitz 205
 Plato 210
 Pleschtokat 28
 Pley 54, 175, 176
 Poche 193, 228
 Podlesch 188, 215
 Pölling 67, 77, 84, 109
 Pöttgen 188, 206, 216, 228, 234, 235, 236
 Pötzsch 244
 Pohlmann 84
 Porschen 57
 Pothmann 249
 Pott (Luft hygiene) 56, 197, 230
 Pott (Germ. Seminar) 66, 77, 84, 107
 Potthoff 198, 207
 Potthoff (Frauenklinik) 211, 248
 Prehn 202
 Preiß 23
 Preuße 209
 Preussing 216
 Prüstel 132, 144, 162
 Przyrembel 212, 249
 Pütz 11, 18, 44
 Pulver 193, 244
 Putschke 197, 244
 Putz-Osterloh 127, 137, 146, 171, 173, 175
- Q**
- Quante 197, 252
 Quast 201
 Quittmann 137, 144, 161, 163
- R**
- Raach-Lenz 54
 Raatz 74, 89, 95
 Rabe 9, 10, 27, 179, 188, 208, 239, 240
 Rachner 206
 Radl 133
 Radtke 77
 Raff 193, 225
 Rahier 216
 Ram Mohan 203
 Ramms 205, 231
 Ratschek 55, 130, 140, 149, 151, 152
 Rattay 17
 Rauch 193
 Rausch 17
 Rauter 9, 54, 67, 71, 84, 108, 109
 Rautmann 212, 249
 Rech 203
 Rebhahn 130, 157, 158
 Rechenberger 197, 213, 148, 251
 Reckel 32
 Redder 77, 103
 Reh 183, 188, 205, 231, 232
 Rehbein (Roman. Seminar) 68, 73, 85, 113
 Rehbein (Seminar f. Allg. Sprachwissenschaft) 65, 77, 103
 Rehberg (ZMK) 193, 253
 Rehberg (Inst. f. Anorgan. Chemie u. Strukturchemie) 143
 Rehmet 24
 Rehrmann 183, 186, 215, 253, 254, 255
 Reichel 68, 72, 85, 112, 114
 Reichert 210
 Reiffer 56
 Reinhold 144
 Reil 215
 Reimold 197
 Reinauer 56, 186, 203, 216, 226
 Reiner 214
 Reinke 204
 Reinhardt 55
 Reitter 193
 Remenar-Vukelić 204
 Remmers 208
 Remy 212, 249
 Reske 211
 Rettig 11, 77, 85, 113
 Reuters 142
 Rheingans, J. (Mikrobiologie) 205
 Rheingans (Kinderklinik) 212, 249
 Richard 213
 Richter (II. Med. Klin.) 207
 Richter, K.H. (Tropenmedizin) 200, 230
 Richter, K.S. 63, 78, 81, 90
 Richter, Otto 199, 206, 233
 Richtoven 78, 113
 Rick 186, 205, 231
 Riebe 28
 Riedel 131, 168
 Riedel (Kinderklinik) 212
 Riensch 213
 Riesler 206
 Riethmüller 211
 Ringler 193
 Ritzl 193, 246, 247, 248
 Rivas-Martin 209
 Roddewig 59, 78, 113
 Rodeck 194, 250
 Rodenkirchen 203
 Rogge 207
 Röhrborn 186, 204, 227
 Röhrs 78, 95

Romero 78, 118
 Ronsberg 207
 Rosen 56
 Röttger 194, 248
 Röttscher 209
 Rommerskirchen 137, 147
 Roscovanu 56
 Rosenbauer 169, 186, 201, 224
 Rosin 197, 205, 229, 230
 Ross 197, 202, 225
 Rosshoff 213
 Roszinsky-Köcher 204
 Roth 214
 Rothe 56
 Rother 54, 80, 129, 147, 148, 175, 176, 177
 Rotter 63, 78, 87
 Rübarsch 137, 141, 157
 Rüdiger 55
 Rühberg 142
 Rühmann 137, 145, 165
 Rüssmann 206, 233
 Rubner 28
 Rudorff 207
 Rudolph 21
 de Ruiter 56
 Ruhrberg 213
 Ruland 209
 Rummeld 213
 Rumpf 209
 van Runset 68, 73, 85, 113, 117
 Ruppert 56
 Rupprecht 250
 Ruska 199, 202, 225
 Rybold 29
 Rybarsch 137, 141, 157

S

Sabelberg 137, 148, 176, 177
 Sack 239
 Sahl 57
 Sahn 57, 129, 167
 Sailer 197, 209
 Sakellarou 210
 Sami 213
 Sánchez-Otero 78, 118
 Sander 202
 Sandmann 197, 209, 242, 244
 Santarius 54, 126, 129, 145, 166, 167
 Sartorius 203
 Sauer 213
 Sauerborn 14
 Seemann 29
 Seemayer 56, 194, 230
 Segeth 210, 244
 Seidel, J. (Theoret. Physik) 138, 157
 Seidel, Th. (Anglistik) 67, 78, 84, 109, 111
 Seipel 198, 207, 228, 236, 237
 Semmler 54, 64, 71, 82, 98, 101, 102
 Semleyen 138, 142, 158
 Seredynski 202
 Servatius 205
 Seuken 211
 Siebeck 138, 148, 177
 Sieben 20
 Siegers 211
 Siegert 138, 144, 161, 163
 Siegmund 78, 81, 90
 Siepmann 198, 210, 244
 Sievers 212, 249
 Simon 194, 249, 250
 Simon-Schaefer 78, 87
 Simonides 28

Solbach 26, 27, 179, 188, 207, 237, 238
 Somberg 138, 143, 160
 Sommer 203
 Sonnenburg 24
 Souw 142
 Speth 24
 Spiekermann 214, 254
 Spiller 207, 236, 237
 Sprey 57
 Sprock 212, 249
 Steinhagen 249
 Suchy 9, 17, 32, 55, 129, 142, 157, 158
 Sudkamp 19
 Süßmuth 79
 Swart 194, 238, 246, 247
 Sykosch 194, 243
 Syska 28
 Szczesny 80, 81
 Szentei 56
 Szymanski 60

Sch

Schacht 27, 179, 197, 209, 242
 Schade, Frau 204
 Schade 184
 Schade (Anatomie) 201
 Schadewaldt 11, 26, 178, 179, 186, 206, 229, 232, 233
 Schädler 210
 Schäfer (Physiolog. Chemie) 203
 Schäfer (Innere Med.) 194
 Schäfer (Inst. f. Allg. Biologie) 137, 146, 170
 Schäfer (Physikal. Inst.) 132, 142, 155, 156
 Schafstaedt 80
 Schamoni 210, 245
 Schaper 21
 Scharf 78, 83, 105, 107, 108
 Scharfschwerdt 28
 Scharpenberg 206
 Scheib 78, 94
 Scheibner 171, 188, 202, 225, 222
 Scheil 199, 204, 227
 Schenke 84
 Scherer 54
 Scherschel 83
 Schicha 246
 Schiffer 211
 Schiffmann 210
 Schild 194, 248
 Schildbach 142
 Schipke 202
 Schirdewahn 78
 Schirmer 130, 148, 178
 Schlipkötter 10, 56, 186, 205, 230
 Schlößer 183, 211
 Schmalbruch 197
 Schmengler 194
 von Schmeltow 21
 Schmidt (Erziehungswiss.) 78, 81, 96
 Schmidt (Kinderklinik) 212, 249, 250
 Schmidt (Frauenklinik) 211
 Schmidt (Nuklearmed.) 194, 211, 246
 Schmidt (Mikrobiolog.) 188, 205, 229, 230
 Schmidt (Pädiatrie) 186
 Schmidt (Lufthygiene) 56
 Schmidberg 137, 144, 161, 162
 Schmidt-Elmendorff 198, 211, 248
 Schmidt-Sodingen 207
 Schmidke 126, 129, 163, 164, 165
 Schmitt 249

Schmitz (Erziehungswiss.) 78, 95
 Schmitz, H. 206, 233
 Schmitz (Uni.-Verw.) 18
 Schmitz (Lehranstalten) 216
 Schmitz (Urologie) 194, 245
 Schmitz-Harbauer 12, 13
 Schmitz-Keil 54
 Schneider (Zoolog. Inst.) 54, 124, 126, 129, 146, 168, 169
 Schneider, K.H. (II. Med. Klinik) 207
 Schneider, H. (Rechenzentrum) 24
 Schneider, R. (Rechenzentrum) 24
 Schneider (ZMK) 214
 Schneider (Physiol. Chemie) 203
 Schneider (Verw. d. Med. Einrichtungen) 19, 28
 Schneider (Ges. d. Freunde u. Förderer) 32
 Schneider (Romanistik) 85
 Schneider-Schultes 207
 Schneidewind 30
 Schneider 207
 Schnell 211, 248
 Schniepp 85
 Schnurr 198, 206, 234, 235, 236
 Schobert 57
 Schönfelder 205
 Schönherr 137, 144, 165
 Schoerner 214
 Scholtholt 194, 225
 Scholten 206
 Scholtz 67, 78, 84, 109
 Scholz 78, 108, 130, 146, 173, 174, 175
 Schoppe 206
 Schormann 65, 78, 82, 100
 Schott 24, 55
 Schottky 54, 55
 Schrader 10, 11, 54, 55, 71, 84, 113, 114
 Schreckenberg 55, 78, 93
 Schreiber 137, 150, 198
 Schröder (I. Med. Klinik A) 194, 235
 Schröder (Uni.-Verw.) 18
 Schröder (Math. Institut) 55, 124, 132, 140, 150, 151, 152
 Schroers (Rechnungsamt) 20
 Schubert 55, 129, 140, 150, 151, 152
 Schuch 54
 Schübel 183, 188, 214, 252, 253
 Schüller 137, 140, 149
 Schüler 21
 Schünke 85
 Schütt 55
 Schuier 208
 Schulte (Chirurgie) 188, 209, 242
 Schulte (Physikal. Inst.) 126, 138, 141, 156
 Schulte-Brinkmann 194, 246
 Schulte-Herbrüggen (Inst. f. Anästhesiologie) 210, 244
 Schulte-Herbrüggen (Angl. Institut) 32, 54, 67, 71, 84, 109, 110
 Schulz (Pathologie) 194
 Schulz (Staatshochbauamt) 20
 Schulze 199, 211, 246
 Schumacher 210
 Schumann 165
 Schunich 213
 Schnuppenhausen 213
 Schwab 206
 Schwalbe 21

Schwarz 29
Schwarzhoff, H. (Inst. f.
Anästhesiologie) 210, 244
Schwarzhoff, W. (Inst. f.
Anästhesiologie) 210, 244
Schwarzhoff (Med.
Strahlenskunde) 211
Schweitzer 186, 205, 230, 231
Schwonen 203
Schwickhart 24, 60
Schwochau 54, 130, 146, 170, 171
Schwörer 202
Szymanski 24

SI

Staub (Frauenklinik) 211
Staub (Inst. f. Physiolog.
Chemie) 169, 186, 203, 229
Ständke 55
Stark (Toxikologie) 204
Stark (Inst. f. Angew. Physik) 55,
126, 130, 143, 155, 158, 159
Stark (Lufthygiene) 56
Starke 207
Staschinski 210
Staudt 28
Stecher 211
Stedtitz 21
Steffen 55, 129, 140, 149, 152
Stegie 206
Stegmann 194, 248
Steigel 138, 144, 162
Steiger 56
Steiger (Chirurgie) 209
Stein 54, 78, 108
Steinberg 54, 129, 147, 148, 175,
177
Steinborn 82
Steinebach 138, 141, 152, 153
Steiner 203
Steingrüber 186, 206, 233
Steinhagen 212
Steinhauer 28
Steinhaus (Erziehungsw.) 79
Steinhaus (Orthopäd. Klinik) 211
Steinhoff 210
Stemmann, E.A. 198, 212, 249,
250
Stemman, G. 212
Stephan 212, 249
Sterzel 212
Steuber 63, 79, 80, 89, 90
Steven 209
Steyer 211
Stichner 201
Stichtenoth 24
Stiller-Winkler 205
Stillers 79, 85, 113
Stimmel 140
Stötzel 9, 10, 54, 66, 71, 83, 102,
104, 105, 108
Stolle, D.
(Zentrallaboratorium) 206
Stolle, R. (I. Med. Klinik A) 206
Stolle (Klinische Chemie) 205
Stolze 188, 207, 238, 246, 247
Storm 212, 249
v. Stosch 21
Strahl 213
Straßburg 183, 186, 214, 252, 253,
254
Straßburger 54
Straßburger (Hautklinik) 213, 251
Strasser 210, 244
Strauß 198, 213, 252
Streblov 19
Strobach 204

Strohmeier 26, 182, 186, 207, 237,
238, 246
Strosetzki 79, 117
Stubbe 54, 129, 145, 166, 167
Stuk 209
Stuhl 138, 144, 161
Stupp 194, 252
Stüttgen 208, 214
Stüwe 80
Sturm 194
Stute 199, 244
Stux 207

T

Tack 79, 87
Tamms 14
Tamaska 205, 231
Tarbiat 194
Tegeler 208
Tenhaken 67, 79, 84, 110
Tepe 79, 87
Terinde (Frauenklinik) 211, 248
Terinde (Kinderklinik) 212, 249
Teschke 207
Teschner, H. 205
Teschner, U. 205
Teusner 138, 140, 150
Thal 9, 27, 210
Thiel, J. 138, 142, 157
Thiel, W. 148
Thielemann, P. (Angew.
Physik) 131, 143, 155, 158, 159
Thielemann, S. (Psychiatr.
Klinik) 208
Thiemann 194, 247
Thienhaus 207
Thode 124, 133, 149
Thoerner 208
Thomae 32
Thomitzek 188, 203, 226
Tigges 211
Tillmann 198, 213, 251
Tirgrath 126
Tisljar 57
Tobias 201
Toeller 56
Tomaschoff 194, 229
Tomingas 56
Trahms 212, 249
Trobisch 209, 244
Trösser 79, 103
Tröster 138, 145, 165
Trosdorff 23, 83
Trube Becker 13, 188, 205, 231,
232
Trudwein 205
Tüllmann 82

U

Uebis 54
Uhlenbusch 55, 126, 129, 141,
142, 153, 155, 156, 159
Uhlmann 213
Ulferts 24
Ulmer-Ehrich 27, 79, 103
Ulrich 198, 209, 242, 243, 244
Unbehaun 146
Unger 28
Uppekamp 138, 143, 160
Urban 194, 250
Urbanek 28
Urbiczek 214

V

v. Vacano 64, 79, 81, 99, 100
Valder 24, 60

Vaz-Pires 79, 118
van de Sandt 79, 89
Vent 211
Vent (Kinderklinik) 212, 249
Vetten 17
Victor 28
Viets 186, 211, 241, 245, 246,
247, 248
Vizethum 213, 250
Vögtle-Böhlinger 56
Völker 212, 249
Vogel 143, 148
Vogell 186, 202, 225
Vogelberg 56, 237, 238
Vogt 14
Volberg 198
Volbert 230
Voll 24
Vorwald 18
v. Voß 212, 249
Voss, M. 80
Voss (Diabetes) 56, 207
Vosse 23
Vosteen 186, 213
van Vuuren 23
Vyska 57, 198, 247

W

Wachsmuth 209
Wada 138, 146, 168
Waddey 12, 121
Waelbroeck 131, 154
Wagging 11
Wagner (Hist. Seminar) 65, 82
Wagner (Urologie) 198, 210, 245
Wagner (Strahlenskunde) 211
Wagner (Inst. f. Physiol.
Chemie) 199, 203
Wahl (Stud.-Werk) 31
Wahn (Kinderklinik) 212, 249
Wallat 208
Walter 212
Wamper 18
Wannagat 207
Wang 56
v. Wangenheim 57, 132, 167
Wanis 210
Weber (Historisches Seminar) 54,
64, 65, 72, 82, 98, 102
Weber (ZMK) 214
Weber (Psych. Inst.) 138, 146, 173,
175
Weber (pharm. Chemie) 124, 132,
145, 165, 166
Weberpals 138, 140, 149
Wechsler 245
Wedershoven 206
Wegner 212, 249
Wehle 13, 55, 63, 69, 71, 81, 89,
91, 94
Weichmann 210
Weidauer 210
Weinert 138, 158
Weis 138, 145, 167
Weise (Innere Medizin) 194, 238
Weise (ZMK) 183, 186, 214, 252,
253, 254
Weischer 204
Weisz 56
Welsh 57
Wendel 212, 249
Wendell 73, 84, 111, 112
Wenk 133, 142, 158
Wenzel 189, 225
Wenzens 54, 130, 147, 175, 176,
177
Werner (ZMK) 213

- Werner (Frauenklinik) 198, 248
 Werner (Math.) 140
 Werner, Frau 202
 Werner (Romanistik) 79, 85
 Werners 198, 249
 V. Wersebe 79
 Westphal 215
 Wetzels 195, 234
 Wichmann 202
 Wicken 210
 Wiebringhaus 206
 Wiegand 54, 66, 71, 83, 105, 107, 108
 Wiegmann 188, 207, 237, 238
 Wien 61
 Wienbeck 188, 207, 237, 238, 246
 Wiesen 206
 Wild 195
 Wildeshaus 209
 Wildmeister 198, 237
 Wildt 144, 179, 209
 Wille 179
 Willems 54
 Willer 214
 Wilsmann 83
 Willuhn 129, 145
 Windfuhr 54, 66, 71, 83, 105, 107, 108
 Winneke 56
 Winters 18
 Wipfel 21, 22, 79, 119
 Wipperf 206
 Wirth, K. (Pharmakologisches Inst.) 188, 195, 204, 228, 229
 Wirth, W. (Pharmakologie) 195
 Wisbauer 139, 141
 Wischgoll 133, 141, 153, 155, 156
 Wittler 214, 254
 Wobker 205
 Wohlgemuth 56
 Wolf 139, 144, 164, 165
 Wolf (Physiologie) 202
 Wolff, M. 189, 241, 245, 248
 Wolfrum 139, 147, 172, 173, 174, 175
 Wolter 126
 Wonsak 17
 Wüst 210, 244
 Wüstemeyer 65, 73, 82, 100, 101
 Wulff 199, 205, 231, 232
 Wunderli 54, 55, 71, 85, 113, 114
 Wunderlich, Prof. (Allgem. Sprachwissenschaft) 10, 55, 65, 71, 83, 103, 104
 Wunderlich, H. (Anorgan. Chemie) 27, 121, 133, 143, 160, 161
 Wundraum 139, 144
- Z**
- Zachariae 54, 131, 146, 168, 169
 Zammit 209
 Zechlin 210
 Zehles 201, 207
 Zeller 80
 Ziegler 64, 79, 81, 99, 100
 Zimmermann (Bibliothek) 23
 Zimmermann (II. Med. Klinik) 56, 186, 207, 237, 238
 Zindler 186, 210, 242, 244
 Zinke 79, 83, 107
 Zöberlein 139, 140
 Zschiesche 31
 Zumfelde 209
 Zwicknagel 27, 121, 139, 143, 156, 158

CLAUS LINCKE

Schönggeistige und wissenschaftliche

Buchhandlung

gegründet 1846

nur Königsallee 96 (am Graf-Adolf-Platz)

Bücher und Zeitschriften für alle Fakultäten der Universität
für Studenten und Dozenten

Abteilungen für
Medizin
Naturwissenschaften
Philosophie, Philologie, Pädagogik
Rechts-, Staats- und
Wirtschaftswissenschaften
Belletristik
Karten und Führer
Kunst, dekorative und moderne Grafik
Taschenbücher
Schallplatten

Ausführung von Bestellungen aller lieferbaren Bücher
und Zeitschriften des In- und Auslandes
Ruf: Sammel-Nr. 32 92 57



VDI-Fachpresse=

Sichere Information

Sichere Informationen aus dem gesamten technisch-wissenschaftlichen Bereich bietet Ihnen die VDI-Fachpresse: Die Wochenzeitung für Technik „VDI nachrichten“, Fachzeitschriften, Informationsdienste, Schriftenreihen und Dokumentationen. Anerkannte Fachleute und wissenschaftliche Gremien sorgen durch ihre ständige Arbeit für diese Informationen.

VDI-Verlag • 4 Düsseldorf I • Postfach 1139





LANDESHAUPTSTADT DÜSSELDORF

Stadtkartenausschnitte mit Informationsregister

- (Spalte 1 – Planquadrat, Spalte 2 – Lage im Planquadrat)
- 5 1 Akademie für öffentliches Gesundheitswesen, Auf'm Hennekamp 70
 - 2 2 Amt für Fremdenverkehr und Wirtschaftsförderung, Ehrenhof 3
 - 5 3 Amtgericht, Mühlenstraße 34
 - 3 4 Aquarium, Brehmstraße 13
 - 5 5 Arbeitsamt, Fritz-Roeber-Str. 2
 - 1 6 Erholungsstätte Freibad Lörick
 - 5 7 Deutsche Oper am Rhein, Heinrich-Heine-Allee 16 a
 - 2 8 Deutscher Gewerkschaftsbund – Bundesvorstand, Hans-Böckler-Str. 39
 - 3 9 Eistadion, Brehmstr. 27
 - 5 13 Goethemuseum, Jägerhofstraße 1
 - 5 15 Heinrich-Heine-Institut, Grabbeplatz 5
 - 5 16 Industrie- und Handelskammer, Berliner Allee 10
 - 5 17 Jugendherberge, Düsseldorf Straße 1
 - 5 18 Kultusministerium NRW, Völklinger Str. 49
 - 5 19 Künstlerverein „Malkasten“, Jacobistr. 6
 - 2 20 Kunstmuseum, Ehrenhof 5
 - 2 23 Landesmuseum Volk und Wirtschaft, Ehrenhof 2
 - 2 24 Landes- und Stadtbildstelle, Prinz-Georg-Straße 80
 - 5 26 Landeszentralbank, Berliner Allee 14
 - 5 27 Landgericht, Neubrückestraße 3
 - 5 28 Landtag von Nordrhein-Westfalen, Ständehausstraße 1
 - 5 30 Ministerpräsident des Landes NRW, Haroldstr. 2
 - 5 31 Ministerium für Wissenschaft und Forschung NRW, Völklinger Str. 49
 - 5 33 Palais Nesselrode (Hetjens-Museum), Schulstraße 4
 - 5 36 Polizeipräsidium, Jürgensplatz 5
 - 5 37 Rathaus, Marktplatz 2
 - 2 38 Regierungspräsident, Cecilienallee 2
 - 2 39 Rheinhalle, Oederallee 1
 - 5 40 Rheinisch-Westfälische Börse, Berliner Allee 10
 - 5 41 Rheinisch-Westf. Akademie der Wissenschaften, Palmenstr. 16
 - 2 42 Staatliche Hochschule für Musik Rheinland - Robert-Schumann-Institut, Fischerstr. 110
 - 2 43 Robert-Schumann-Saal, Ehrenhof 4
 - 5 45 St. Lambertus, Stiftsplatz
 - 5 46 Schauspielhaus (Großes und Kleines Haus), Bleichstr. 1
 - 2 47 Schloß Jägerhof, Jacobistr. 2
 - 5 49 Staatliche Kunstakademie, Eskellerstraße 1
 - 5 50 Stadtbüchereien, Berliner Allee 39
 - 5 51 Stadtgeschichtliches Museum, Bäckerstr. 7-9
 - 5 52 Städt. Kunsthalle, Grabbeplatz 4
 - 5 54 Studienhaus mit Volkshochschule, Fürstenwall 5
 - 5 55 Theater Rheinischer Marionetten, Biker Straße 7
 - 9 57 Universität Düsseldorf, Universitätsstr. 1, F. 311-1
 - 5 10 Wissenschaftliches Prüfungsamt, Friedenstr. 13
 - 2 11 Deutsches Krankenhausinstitut, Tersteegenstr. 9
 - 8 12 Diabetes-Forschungsinstitut, Auf'm Hennekamp 65
 - 9 14 Ev. Studentenzentrum (mit Wohnheim), Witzelstr. 76
 - 8 21 Gästehaus der Universität, Fabriciusstr. 8
 - 5 22 Institut für Arbeitsmedizin
Institut für Hygiene
Institut für Lufthygiene und Silikoseforschung, alle Gurlittstr. 53/55
 - 2 25 Kath. Hochschulgemeinde (mit Studentenwohnheim), Duisburger Str. 82
 - 3 32 Rheinisches Landeskrankenhaus, Bergische Landstr. 21
 - 9 34 Abteilung für Ausbildungsförderung (BAföG),
Studentenwohnheime, Strümpellstr. 6
 - 5 35 Studentenwohnheime, Gurlittstr./Feuerbachstr.
 - 8 44 Internationales Studentenwohnheim „Regenbogen e.V.“, Kopernikusstr. 78
 - 3 29 Ev. Studentenwohnheim, Graf-Recke-Str. 209
 - 8 48 Ev. Ehepaarwohnheim, Oertelstr. 10
 - 5 58 Universitätsbibliothek, Grabbeplatz 5
 - 5 62 Verwaltungsgericht, Bastionstr. 39
 - 3 59 VDI-Haus, Graf-Recke-Str. 84
 - 6 60 Verkehrsverein der Stadt Düsseldorf e.V., Konrad-Adenauer-Pl. 11
 - 3 61 Wildpark, Grafenberg

Ausschnitt aus der Stadtkarte des Vermessungs- und Katasteramtes Düsseldorf

Mit Genehmigung des Oberstadtdirektors der Stadt Düsseldorf - Vermessungs- und Katasteramt - vom 4. 1. 1974
Kontrollnummer 174 vervielfältigt durch
Universität Düsseldorf

Maßstab 1:40000



Henkel

Führungskräfte

Der Weg in die Verantwortung führt bei Henkel über eine gezielte Ausbildung.

Nur die Verbindung von Theorie, Praxis und systematischen Ausbildungsmaßnahmen ermöglicht die optimale Entwicklung zur modernen Führungskraft. Henkel hat ein Programm, das eine Basis für den persönlichen Berufserfolg bieten kann.

Stufe 1: die Praxis trainieren. Training on the job.

Der Hochschulabsolvent lernt Theorie und Praxis zu verbinden – durch systematische Einarbeitung und Übernahme von Teilverantwortung in den für ihn interessanten Organisationseinheiten unseres Unternehmens.

Stufe 2: Kenntnisse und Fähigkeiten erweitern. job-rotation.

Nach dem Einstieg in die Teilverantwortung geht es um die Verbreiterung und Vertiefung von Wissen und Können, um später leitende Tätigkeiten vollverantwortlich übernehmen zu können.

Bitte schreiben Sie uns kurz.

Wir informieren Sie dann ausführlich.

Henkel & Cie. GmbH

Sekretariat der Personalleitung, Postfach 1100, 4000 Düsseldorf 1



Universitäts- und
Landesbibliothek Düsseldorf



