

a
0
54
—
)

Nicht ausleihbar

Universität Düsseldorf



**Personen- und Vorlesungsverzeichnis
Sommersemester 1977**

83/0364



Zeittafel

Semesterbeginn:	1. April 1977
Semesterschluß:	30. September 1977
Beginn der Vorlesungen:	18. April 1977
Letzter Vorlesungstag:	15. Juli 1977
Die Vorlesungen fallen aus:	19. Mai 1977 (Chr. Himmelfahrt) 28. Mai bis 2. Juni 1977 (Pfingsten) 9. Juni 1977 (Fronleichnam) 17. Juni 1977 (Tag d. deutschen Einheit)

Immatrikulationsfrist:

(Die Einschreibeunterlagen sind in der vom Studentensekretariat jeweils mitgeteilten Frist zurückzusenden)

28. Februar bis 2. April 1977

Rückmeldetermin für das Sommersemester 1977:

Für die Fächer:

Medizin, Zahnmedizin, Pharmazie und Psychologie

– Ausschlußfrist –

7. Februar bis 15. März 1977

Für die übrigen Fächer:

7. Februar bis 22. April 1977

Exmatrikulation:

21. Februar bis 22. April 1977

Bewerbungsfrist für das Sommersemester 1977:

für Fächer mit

Zulassungsbeschränkungen

– Ausschlußfrist –

15. März 1977

Bewerbungsfrist für das Wintersemester 1977/78:

Für die Fächer mit

Zulassungsbeschränkungen

– Ausschlußfrist –

15. September 1977

Rückmeldetermin für das Wintersemester 1977/78:

Für die Fächer:

Medizin, Zahnmedizin, Pharmazie und Psychologie

– Ausschlußfrist –

4. Juli bis 15. September 1977

Für die übrigen Fächer:

4. Juli bis 21. Oktober 1977

– Weitere Angaben siehe unter „Informationen über das Studium an der Universität Düsseldorf“ –

Personen- und Vorlesungsverzeichnis Sommersemester 1977

Postanschrift: Universitätsstraße 1, 4000 Düsseldorf 1
Fernsprechsammelnummer (02 11) 3111, bei Durchwahl 311 ...
Fernschreiber 8 587 348 uni d

Die Universität ist Mitglied folgender Organisationen und Vereinigungen:

Landesrektorenkonferenz NRW

Westdeutsche Rektorenkonferenz (WRK), Ahrstraße 39, 5300 Bonn-Bad Godesberg

Ständige Konferenz der Rektoren und Vizekanzler der Europäischen Universitäten, Université de Genève, CH-1211 Genève 4

Association Internationale des Universités 1, rue Miollis, F-75 Paris 15e

Deutsche Forschungsgemeinschaft, Kennedyallee 40, 5300 Bonn-Bad Godesberg

Deutscher Akademischer Austauschdienst, Kennedyallee 50, 5300 Bonn-Bad Godesberg

Deutsch-Französische Rektorenkonferenz

Hochschulverband

Westdeutscher Medizinischer Fakultätentag

Mathematisch-Naturwissenschaftlicher Fakultätentag

Philosophischer Fakultätentag

wa 12 ✓



Partnerschaft

Die Universität Düsseldorf hat am 11. Mai 1973 einen Partnerschaftsvertrag mit der Universität Nantes (Frankreich) geschlossen.

Herausgeber: Der Rektor der Universität Düsseldorf

Redaktion: Universitätsverwaltung – Abteilung 1.1 – F. (02 11) 3 11 – 24 25

Anzeigenverwaltung: waz-druck, Duisburg

Redaktionsschluß: 1. November 1976

Druck: waz-druck, Duisburg

Fotos: Jürgen Strauch

Medaille der Universität Düsseldorf (Titelseite) – Entwurf und Ausführung: Dr. Marianne Kieselbach, 1973.

Verkauf und Vertrieb des Personen- und Vorlesungsverzeichnisses erfolgen durch den Düsseldorfer Fachbuchhandel

Inhaltsverzeichnis

Mitgliedschaften und Partnerschaft der Universität	2
Öffnungszeiten der Universitätseinrichtungen	4
Chronik der Universität	5
Zur baulichen Gesamtplanung der Universität	7
Institutionen der Universität	
Rektorat	9
Senat	9
Senatskommissionen und Ausschüsse	10
Ehrensensatoren, Ehrenbürger, Universitätsrat	14
Verwaltung	17
1. Universitätsverwaltung	17
2. Verwaltung der Medizinischen Einrichtungen	19
Gemeinsame Einrichtungen der Universität	
Universitätsbibliothek	21
Rechenzentrum	24
Sonstige Einrichtungen und Vereinigungen	26
Dozentenvereinigung	27
Assistentenschaft	27
Personalräte	28
Studentenschaft	29
Studentengemeinden	30
Studentenwerk	31
Gesellschaft von Freunden und Förderern e.V.	32
Verzeichnis der Studienfächer und Studienabschlüsse	33
Informationen über das Studium an der Universität Düsseldorf	39
Einschreibungsordnung	48
Wissenschaftliches Prüfungsamt Düsseldorf	54
Der Universität angegliederte Institute	56
Übersicht über die Zahl der Studierenden an der Universität	58
Vorlesungen für Hörer aller Fakultäten	59
Philosophische Fakultät	61
Studienberater	63
Prüfungsausschüsse	68
Lehrkörper	69
Institute und Seminare	78
Lehrveranstaltungen	85
Mathematisch-Naturwissenschaftliche Fakultät	119
Studienberater	122
Prüfungsausschüsse	124
Lehrkörper	126
Institute	137
Lehrveranstaltungen	145
Medizinische Fakultät	173
Studienberater	177
Prüfungsausschüsse	177
Lehrkörper	179
Institute und Kliniken	195
Lehranstalten und Schulen an den Medizinischen Einrichtungen	210
Studienpläne für das vorklinische und klinische Studium	212
Lehrveranstaltungen	218
Namensverzeichnis	249

Öffnungszeiten

Die nachfolgend aufgeführten Einrichtungen befinden sich – soweit nichts anderes angegeben – auf dem Universitätsgelände, Universitätsstraße 1 (Einfahrt Himmelgeister Straße 288 und Christophstraße 59).

Fernsprecher: (0211) 31 11 Fernschreiber: 8 587 348 uni d

Studentensekretariat

Gebäude 16.11 (Verwaltungsgebäude)
F. 3 11 – 22 34/22 33/22 43/22 60/32 66
montags bis freitags 9 bis 12 Uhr

Akademisches Auslandsamt

Gebäude 16.11 (Verwaltungsgebäude)
F. 3 11 – 22 38
montags bis freitags 9 bis 12 Uhr

Akademisches Prüfungsamt

Gebäude 16.11 (Verwaltungsgebäude)
F. 3 11 – 30 50/30 55/24 34
montags bis freitags 9 bis 12 Uhr

Universitätskasse

Gebäude 16.11 (Verwaltungsgebäude)
F. 3 11 – 22 29/22 30/22 31/22 32
Kto. 4051 710 bei der Westdeutschen Landesbank Rhein. Girozentrale, Düsseldorf
montags bis freitags 9 bis 12 Uhr

Studentenwerk Düsseldorf

Gebäude 21.12 (Studentenhaus)
F. 3 11 – 1
montags bis freitags 9 bis 12 Uhr und 13 bis 14 Uhr

Studentenwerk

Abteilung für Ausbildungsförderung

Strümpellstraße 6
F 3 11 – 33 81
montags und donnerstags 9 bis 13 Uhr

Allgemeiner Studentenausschuß (ASTA)

Gebäude 21.12 (Studentenhaus)
F. 3 11 – 32 85
montags bis freitags 12 bis 14 Uhr

Dekanat der Philosophischen Fakultät

Gebäude 23.21, Ebene 00, Raum 63
F. 3 11 – 29 36 und 29 37
montags bis donnerstags 10 bis 12 und 15 bis 16 Uhr, freitags 10 bis 12 Uhr

Dekanat der Mathematisch-Naturwissenschaftlichen Fakultät

Gebäude 25.12, Ebene 00
F. 3 11 – 22 35 und 21 93
montags bis freitags 10 bis 12 Uhr

Dekanat der Medizinischen Fakultät

Gebäude 23.11
F. 3 11 – 22 42
montags bis freitags 10 bis 12 Uhr

Wissenschaftliches Prüfungsamt

Friedenstraße 13
F. 30 50 95/96
Sprechstunden s. Seite 54

Chronik der Universität

1806 Joachim Murat, von seinem Schwager Napoleon als Großherzog von Berg eingesetzt, will in Düsseldorf eine bergische Universität gründen.

Bestrebungen, schon im 17. Jahrhundert in Düsseldorf eine Universität zu gründen, blieben erfolglos. Doch wurde das „Gymnasium Illustre“, 1545 von Herzog Wilhelm dem Reichen gegründet, von den Jesuiten für Studia inferiora und Studia superiora eingerichtet. Höhere Studien – Dauer 2 bis 4 Jahre – waren in Philosophie, Jurisprudenz und Theologie möglich.

Im 18. Jahrhundert hatten sich in Düsseldorf drei hochschullähnliche Institutionen entwickelt:

Die **Fakultätsschule**, die nach Aufhebung des Jesuitenordens aus dem alten Gymnasium entstand.

Die **Rechtsakademie**, zuerst 1769 erwähnt, bildete Juristen aus. Alle bergischen Untertanen, die juristische Positionen erstrebten, mußten nach einer Vorschrift aus dem Jahre 1779 zwei Jahre die Rechtsakademie besuchen.

Das **Collegium anatomico-chirurgicum**, zu dem 1747 mehrere medizinische Lehrstätten mit festem Lehrplan zusammengeführt wurden.

17. 12. 1811 Napoleon erläßt ein Dekret, in Düsseldorf für das Großherzogtum Berg eine Universität mit fünf Fakultäten zu errichten. Der Rußlandfeldzug Napoleons mit seinen Folgen verhindert die Gründung.

1. 7. 1907 Die „**Düsseldorfer Akademie für praktische Medizin**“ wird nach langen und hartnäckigen Bemühungen aus Düsseldorf mit einem Allerhöchsten Erlaß vom 4. 6. 1907 errichtet.

Aufgaben der Akademie: Ausbildung von Medizinalpraktikanten, Ausbildung in Spezialfächern, Fortbildungskurse, Förderung der praktischen Medizin nach der wissenschaftlichen Seite. Die Akademie besaß keine Rektoratsverfassung und konnte keine Studenten ausbilden.

27. 7. 1907 Feierliche Eröffnung der neubauten Allgemeinen Städtischen Krankenanstalten und der „Akademie für praktische Medizin“.

7. 5. 1919 Die Akademie nimmt mit vorläufiger Genehmigung und hauptsächlich für Kriegsteilnehmer den klinischen Unterricht auf.

24. 2. und 25. 4. 1923 Preußen und Düsseldorf unterzeichnen einen Vertrag, nach dem die „Akademie für praktische Medizin“ in „**Medizinische Akademie in Düsseldorf**“ umbenannt wird. Die Akademie erhält Rektoratsverfassung und das Recht auf klinische Ausbildung von Studenten.

8. 6. 1923 Offizielle Eröffnung der Akademie.

WS 1931/32 Das Studium der Zahnmedizin wird aufgenommen.

1. 11. 1935 Die „Medizinische Akademie in Düsseldorf“ erhält das Promotionsrecht.

19. 11. 1945 Wiederaufnahme des akademischen Unterrichts.

- 1955 Gründung der „Gesellschaft von Freunden und Förderern der Medizinischen Akademie in Düsseldorf“.
- 1961 Prof. Anton Kiesselbach führt im Wintersemester 1961/62 erstmalig einen Präparier-Kurs mit beschränkter Teilnehmerzahl durch und schafft damit die Grundlage für den Aufbau des vorklinischen Unterrichtes.
3. 7. 1962 Land NRW und Düsseldorf schließen einen Vertrag: NRW übernimmt mit Wirkung vom 1. 1. 1962 die Verantwortung und Fürsorge für die Medizinische Akademie, während die Allgemeinen Städtischen Krankenanstalten weiterhin im Besitz der Stadt Düsseldorf verbleiben.
16. 11. 1965 Die Landesregierung NRW beschließt die Umwandlung der Medizinischen Akademie in „**Universität Düsseldorf**“.
- WS 1965/66 Studienanfänger der Medizin werden erstmals aufgenommen. Bisher war ein Studium der Medizin und Zahnmedizin nur vom 3. Semester an möglich.
1. 1. 1966 Die Universität Düsseldorf konstituiert sich mit einer Medizinischen und einer kombinierten Naturwissenschaftlich-Philosophischen Fakultät.
14. 2. 1966 Festakt zur Begründung der Universität.
1. 1. 1969 Die kombinierte Naturwissenschaftlich-Philosophische Fakultät bildet zwei selbständige Fakultäten: Mathematisch-Naturwissenschaftliche und Philosophische Fakultät.
1. 1. 1973 Die bisherigen Städtischen Krankenanstalten – Universitätskliniken – gehen von der Stadt Düsseldorf in die Trägerschaft des Landes Nordrhein-Westfalen (Universität) über.
19. 3. 1973 Preisverleihung im Bau- und Ideenwettbewerb für den Zentralbereich der Universität mit Bibliothek, Hörsaalzentrum Institutsgruppe VIII (Geisteswissenschaften).
- Anfang 1973 Die Mehrzahl der geistes- und naturwissenschaftlichen Institute ziehen in die neuerbauten Institutsgruppen auf dem Campus um.
11. 5. 1973 Abschluß eines Partnerschaftsvertrages mit der Universität Nantes (Frankreich).
- WS 1975/76 Bezug der Institutsbauten der Mathematisch-Naturwissenschaftlichen Fakultät mit 3800 Studienplätzen.
- WS 1976/77 Das neu eingerichtete Fach Pharmazie nimmt den Lehrbetrieb auf.

(Nach Hans Schadewaldt: Von der Medizinischen Akademie zur Universität Düsseldorf 1923 bis 1973, Länderdienst-Verlag, Berlin 1973)

Zur baulichen Gesamtplanung der Universität

Düsseldorf liegt am Rande des Ballungsraumes Ruhrgebiet in der Kette der nordrhein-westfälischen Universitätsstädte. Im direkten Einzugsgebiet Düsseldorfs hat die Universität eine zentrale Lage.

Die geplante A 46 wird einen direkten Anschluß an die Autobahnen Köln – Ruhrgebiet und Köln – Krefeld, Düsseldorf – Mönchengladbach bzw. Wuppertal ermöglichen.

Innerhalb des Stadtgebietes Düsseldorf, am Südrand der Innenstadt, liegt das etwa 180 ha große Interessengebiet der Universität besonders günstig. Die Entfernung zum Stadtzentrum wie auch zum Hauptbahnhof beträgt etwa 3,5 km. Die städtebaulichen Bezüge zwischen Universität und den angrenzenden Wohngebieten werden planerisch aufeinander abgestimmt. Dadurch wird die Chance einer besseren städtischen Verflechtung erhöht.

Das Erschließungssystem sieht eine Trennung von Fußgänger- und Fahrverkehr vor. Beiderseits der Fußgängerebene sind die baulichen Bereiche gezoniert nach verschiedenen stark frequentierten Bereichen – Hörsaal- und Seminarzone, Instituts- und Forschungszone sowie Zone für Sondereinrichtungen – errichtet. Der Ausbau in Stufen verfolgt das Ziel, jeweils in sich geschlossene Bereiche zu erstellen und diese auch in einer zeitlichen Abfolge als eine von baulichen Maßnahmen weitgehend ungestörte Einheit in Betrieb nehmen zu können.

Die Andienung durch den öffentlichen Nahverkehr erfolgt z. Zt. über die vorhandenen Linien 61, 1, 4 und 15, von denen die Buslinie 61 direkt in der Universität gelegene Haltestellen anfährt. Es ist geplant, zunächst die Linie 4 über die künftige U-Bahnstrasse bis auf Höhe des Zentralbereichs in das Universitätsgelände zu verlängern.

Inzwischen ist ein großer Teil der Institutsgebäude seiner Bestimmung übergeben worden. Heute sind bereits 6200 Studenten an der Universität eingeschrieben.

Die fertiggestellte 1. Stufe im Norden enthält die folgenden Einrichtungen:

1. Vorklinische Institute der Universität Düsseldorf mit den Fachgruppen Anatomie, Physiologie, Physiologische Chemie und Hirnforschung.
2. Der Verfügungsbereich wurde zu Anfang als Aufbaugruppe für die naturwissenschaftlichen Fächer genutzt, um bereits in der ersten Stufe eine personelle und sachliche Funktionstüchtigkeit zu erzielen. Nach Inbetriebnahme der Naturwissenschaftlichen Institute im Südbereich zum WS 75/76 wird dieser Bereich überwiegend den Theoretisch-Klinischen Fächern der Medizin zur Verfügung gestellt, von denen die Fächer Experimentelle Chirurgie, Humangenetik und Anthropologie, Institut für Hygiene (Lärmforschung) und Geschichte der Medizin bereits zum WS 76/77 dort untergebracht sind.
Hier sind außerdem untergebracht: Psychologie, Erziehungswissenschaft sowie die Aufbaustufe der Universitätsbibliothek.
3. Geisteswissenschaften:
Germanistik, Anglistik, Romanistik, Geschichte, Klassische Philologie, Philosophie, Erziehungswissenschaft, Allgemeine Sprachwissenschaft, Universitätsbibliothek: Information, Kataloge, Lehrbuchsammlung

In der ebenfalls fertiggestellten 2. Baustufe im Südbereich sind die naturwissenschaftlichen Fächer der Geowissenschaften, Mathematik, Physik, Biologie, Pharmazie, Chemie, Zoologie und Botanik sowie das Rechenzentrum der Universität untergebracht.

Die Mensa I mit dem Studentenhaus wurde zum WS 1974/75 fertiggestellt. Eine Wohnheimgruppe für 400 Studenten in diesem Bereich ist im SS 1974 bezogen worden. Die Gebäude der Theoretischen und Klinischen Medizin mit dem Zentralen Tierlabor sind im Bau. Die noch freie Fläche zwischen Nord- und Südbereich ist als zentral gelegener Standort für weitere Einrichtungen vorgesehen, die beide Bereiche als Bindeglied zusammenschließen werden. Davon sind die Zentrale Universitätsbibliothek, die Erweiterung der Geisteswissenschaften und die Fachhochschule Düsseldorf – Fachbereiche Sozialarbeit und Sozialpädagogik – im Bau befindlich. Ferner ist geplant, dort die Mensa II mit Studentenhaus und Studentenwerk, das Hörsaalzentrum und gemeinsame Einrichtungen sowie eine Tiefgarage zu errichten. Das im Osten vorgesehene Institut für Leibesübungen und der Botanische Garten runden das Bild ab. Diese Einrichtungen befinden sich z. Z. in Planung.

Um künftigen Entwicklungen den notwendigen Spielraum zu ermöglichen, werden im Osten und Süden entsprechende Erweiterungsflächen vorgehalten.

Semesterferien: Erfahrungen sammeln Geld verdienen



Ferienjobs, Aushilfsjobs

Lernen Sie Unternehmen „von innen“ kennen. Mit und durch randstad. Bei guter Bezahlung und tarifvertraglichen Zusatzleistungen. Kommen Sie zu uns.

randstad zeit-arbeit

Knochen-
hauerstraße 37
2800 Bremen
Tel. 31 45 24

Graf-Adolf-Str. 43
4000 Düsseldorf
Tel. 37 01 70

Sonnenwall 48
4100 Duisburg
Tel. 2 63 72

Kettwiger Str. 3
4300 Essen
Tel. 23 40 73

Kaiserstraße 55
6000 Frankfurt
Tel. 23 33 54

Colonnaden 5
2000 Hamburg 36
Tel. 35 19 27

Georgstraße 8a/
Limburgstraße
3000 Hannover
Tel. 32 73 88

Hohenzollernring 32-34
5000 Köln 1
Tel. 23 43 47

Schillerstraße 17
8000 München 2
Tel. 59 48 78

Karolinenstraße 3
8500 Nürnberg
Tel. 20 40 61

Königstraße 31
7000 Stuttgart
Tel. 22 15 01

Institutionen der Universität

Rektorat

Rektor:

Prof. Dr. rer. nat. Kurt Suchy
Universitätsstraße 1, Gebäude 16.11 (Verwaltungsgebäude), Raum 0151

Vorzimmer: Brigitte Heiden, Reg.-Ang., F. 3 11 – 24 28 und 24 29

Sprechstunden nach Voranmeldung im Rektorat

Prorektor:

Prof. Dr. phil. Herbert Rauter
Universitätsstraße 1, Gebäude 16.11 (Verwaltungsgebäude), Raum 0145

Vorzimmer: Kornelia Müller, Reg.-Ang., F. 3 11 – 24 26

Sprechstunden nach Voranmeldung im Rektorat

Kanzler:

Dr. jur. Carl Friedrich Curtius
Universitätsstraße 1, Gebäude 16.11 (Verwaltungsgebäude), Raum 0128

Vorzimmer: Iris Mauer, Reg.-Ang., F. 3 11 – 24 30 und 24 31

Senat

Vorsitzender:

Der Rektor

Mitglieder:

Der Prorektor

Der Kanzler (beratend)

Der Dekan der Philosophischen Fakultät

Der Dekan der Mathematisch-Naturwissenschaftlichen Fakultät

Der Dekan der Medizinischen Fakultät

Wahlsenatoren :

Prof. Dr. Hermann Böttger

Prof. Dr. Oswald Hess

Prof. Dr. Adolf Hopf

Prof. Dr. Georg Stötzel

Prof. Dr. Dietrich Mootz

Prof. Dr. Ludwig Schrader

Vertreter der übrigen Habilitierten :

Wiss. Rat u. Prof. Dr. Norbert Henrichs

Wiss. Rat u. Prof. Dr. Gerhard Hägele

Wiss. Rat u. Prof. Dr. Rabe

Vertreter der wissenschaftlichen Mitarbeiter :

Wiss. Ass. Dr. Graf Finckenstein

Wiss. Ass. Dr. Roswitha Harting

Wiss. Ass. Dr. H. U. Thal

Vertreter der Studierenden :

stud. rer. nat. Axel Holzmüller

stud. phil. Uwe Koch

stud. med. Josef Diers

Schriftführer:

Regierungsrat z. A. Carl-Friedrich Neuhaus

Senatskommissionen und Ausschüsse

Haushalts- und Personalkommission

Vorsitzender :

Der Rektor

Mitglieder :

Der Prorektor (beratend)

Die Dekane der Fakultäten

Prof. Dr. Hans Pau

Akadem. Oberrat Dr. Fritz Becker

Wiss. Rat u. Prof. Dr. Lutz Geldsetzer

Prof. Dr. Hans Günter Goslar

Prof. Dr. Rudolf-Wilhelm Larenz

Wiss. Rat u. Prof. Dr. Franz Rabe

Prof. Dr. Georg Stötzel

Baukommission

Vorsitzender :

Prof. Dr. Artur Bergmann

Mitglieder :

Der Rektor

Wiss. Rat u. Prof. Dr. Ludwig Grün

Prof. Dr. Ludwig Schrader

Bibliothekskommission

geschäftsführender Vorsitzender :

Prof. Dr. Hans Schadewaldt

Mitglieder :

Der Rektor

Der Rektor designatus

Der Prorektor

Der Ltd. Bibliotheksdirektor

Akadem. Oberrat Dr. Fritz Becker

Prof. Dr. Manfred Höfler

Prof. Dr. Hans Joachim Jesdinsky

Prof. Dr. Hanns Klinger

Prof. Dr. Wolfgang Mommsen

Kommission für das Rechenzentrum

Vorsitzender :

Der Rektor

Mitglieder :

Prof. Dr. Hermann Böttger

Wiss. Rat u. Prof. Dr. Gerhard Hägele

Wiss. Rat u. Prof. Dr. Norbert Henrichs

Prof. Dr. Hans Joachim Jesdinsky

Wiss. Ass. Klaus Kilberth

Prof. Dr. Hanns Klinger

Prof. Dr. Rudolf-Wilhelm Larenz

Prof. Dr. Hans-W. Schlipköter

Prof. Dr. Dieter Wunderlich

Hochschulsportausschuß

Vorsitzender :
Priv.-Doz. Dr. Jürgen Krämer

Mitglieder :
Wiss. Ass. Dr. Burkert
cand. med. Jutta Christoph
Prof. Dr. Jürgen Peter Engelhardt
Reg.-Oberinspektor Peter Krepf
Oberverwaltungsdirektor Pütz (beratend)

Kommission für Fernstudium und Universitätsfernsehen

geschäftsführender Vorsitzender :
Prof. Dr. Hans Schadewaldt

Mitglieder :
Der Rektor
Der Ltd. Bibliotheksdirektor
Akadem. Oberrat Dr. Erich Baumgartner
Wiss. Rat u. Prof. Dr. Walter Baust
Prof. Dr. Armin Gerstenhauer
stud. rer. nat. Michael Hollstein
Prof. Dr. Volker Krumm
Wiss. Ass. Dr. Ludwig Jäger
Prof. Dr. Horst Nickel

Kommission für die Partnerschaft mit der Universität Nantes

Der Rektor
Leiter des akadem. Auslandsamtes
Leiter der Universitätsbibliothek
Geschäftsführer des akadem. Auslandsamtes
Prof. Dr. Herbert Anton
Wiss. Ass. Eberhard von Berg
Prof. Dr. Leonhard Birkofer
stud. phil. Karin Füllner
Wiss. Ass. Dr. Norbert Grieser
stud. phil. Liedtke
Prof. Dr. Ernst Richard Müller-Ruchholtz
Prof. Dr. Fritz Nies
Wiss. Ass. Dr. Wolfgang Rettig
Prof. Dr. Ludwig Schrader
Prof. Dr. Hans Schadewaldt
stud. med. Helmut Wagdeling

Förderungssausschüsse nach dem Bundesausbildungsförderungsgesetz (BAföG)

Philosophische Fakultät:

Hauptamtliches Mitglied des Lehrkörpers :
Prof. Dr. Ilona Opelt (Seminar für Klassische Philologie)

Vertreter der Auszubildenden :
stud. phil. Lampenschert

Vertreter des Amtes für Ausbildungsförderung :
Ludwig Klein (geschäftsführendes Mitglied)

Mathematisch-Naturwissenschaftliche Fakultät:

Hauptamtliches Mitglied des Lehrkörpers :
Prof. Dr. Leonhard Birkofer (Institut für Organische Chemie)

Vertreter der Auszubildenden :
stud. rer. nat. Bruno Waddey

Vertreter des Amtes für Ausbildungsförderung :
Ludwig Klein (geschäftsführendes Mitglied)

Medizinische Fakultät:

Hauptamtliches Mitglied des Lehrkörpers :
Prof. Dr. Herbert Th. Brüster (Institut für Blutgerinnungs- und Transfusionswesen)

Vertreter der Auszubildenden :
cand. med. Wolfgang Schmitz-Harbauer

Vertreter des Amtes für Ausbildungsförderung :
Ludwig Klein (geschäftsführendes Mitglied)

Kommissionen zur Förderung des wissenschaftlichen Nachwuchses (Graduiertenförderungskommissionen)

Mitglieder der Zentralen Kommission:

Vertreter des Rektors :
Prof. Dr. Leonhard Birkofer

Vertreter der Hochschullehrer :
Prof. Dr. Siegfried Hollmann
Prof. Dr. Rainer Lengeler

Vertreter der wissenschaftlichen Mitarbeiter :
Wiss. Ass. Dr. Otto Kerner

Vertreter der graduierten Studenten :
Gerd Berger, MA

Mitglieder der Kommission der Philosophischen Fakultät:

Vertreter der Hochschullehrer :
Prof. Dr. Rainer Lengeler (Vorsitzender)
Prof. Dr. Hans Lemberg
Prof. Dr. Gerhard Wehle

Vertreter der wissenschaftlichen Mitarbeiter :
Akadem. Oberrätin Dr. Barbara von Gemmingen-Obstfelder

Vertreter der graduierten Studenten :
Gerd Berger, MA

Mitglieder der Kommission der Mathematisch-Naturwissenschaftlichen Fakultät:

Vertreter der Hochschullehrer :
Prof. Dr. Oswald Hess (Vorsitzender)
Prof. Dr. Leonhard Birkofer
Prof. Dr. Jakob Kranz

Vertreter der wissenschaftlichen Mitarbeiter :
Akad. Oberrat Dr. Fritz Becker

Vertreter der graduierten Studenten :
Dipl.-Biol. Wolfgang Nellen

Mitglieder der Kommission der Medizinischen Fakultät:

Vertreter der Hochschullehrer :
Prof. Dr. Hans Günter Goslar (Vorsitzender)
Prof. Dr. Herbert Th. Brüster
Wiss. Rat u. Prof. Dr. Elisabeth Trube-Becker

Vertreter der wissenschaftlichen Mitarbeiter :
Wiss. Ass. Dr. Hans-Jörg Lehr

Vertreter der graduierten Studenten :
cand. med. Dr. Theo Cohnen

Ehrensensoren, Ehrenbürger, Universitätsrat

Ehrensensoren

Dr. rer. pol. Freiherr Rolf von Bönninghausen, Beigeordneter a. D. der Landeshauptstadt Düsseldorf, Wirmerstraße 3, 4000 Düsseldorf

Prof. Dr. Pierre René Delorme, recteur de l'Academie de Nantes, F 44036 Nantes, Frankreich

em. o. Prof. (Chirurgie) Dr. med. Dr. h. c., Dr. h. c., Ernst Derra, Weihermühle, 8092 Haag/Obby.

Dr. jur. Wolfgang Glatzel, Vorsitzender des Vorstandes der Deutschen Continental-Gas-Gesellschaft, Goltsteinstraße 28, 4000 Düsseldorf

Rudolf Groth, Mitinhaber des Bankhauses C. G. Trinkaus & Burkhardt, Hofrat-Beisele-Straße 20, 8132 Tutzing

Eberhard Iglar, geschäftsführender Gesellschafter der Firma Johann Wülfig-Bauer & Cie., Stresemannallee 6, 4040 Neuss

Gilbert Just, Oberstadtdirektor a. D. der Landeshauptstadt Düsseldorf, Markt-platz 6, 4000 Düsseldorf

Peter Müller, Direktor des Beamtenheimstättenwerkes, Oberbürgermeister a. D. der Landeshauptstadt Düsseldorf, Wirmerstr. 12, 4000 Düsseldorf

Ehrenbürger

Dr. med. h.c. Georg Sauerborn, Landesrat a. D. und Universitätsrat a. D., Brehmstraße 75, 4000 Düsseldorf

Prof. Dr. h.c., Friedrich Tamms, Beigeordneter a. D. der Landeshauptstadt Düsseldorf, Paul-von-Haase-Straße 10, 4000 Düsseldorf

Frau Dr. Marthe Vogt, 5 Marion Close, Cambridge/England

Universitätsrat

Heinrich Brentrup, Ministerialdirigent, Direktor beim Landtag Nordrhein-Westfalen, Niederlöricker Straße 11, 4005 Meerbusch-Büderich



STADT-SPARKASSE DÜSSELDORF

das bedeutet

- eine über 150jährige Tradition
- ein modernes Hauptstellengebäude („Sparkassenhochhaus“) im Zentrum der Landeshauptstadt (Foto)
- 70 Zweigstellen im Stadtgebiet – das größte Zweigstellennetz am Ort
- nahezu 2000 Mitarbeiter und Mitarbeiterinnen, die in Geldangelegenheiten zu Hause sind und Sie gern beraten
- eine aufgeschlossene, dem Fortschritt zugewandte Geschäftspolitik
- eine in den Betriebsablauf integrierte elektronische Datenverarbeitungsanlage der neuesten Generation
- mehr Konten als Düsseldorf Einwohner hat
- eine Bilanzsumme von mehr als vier Milliarden Mark
- über dreieinhalb Milliarden Mark Einlagen von Kunden
- über zwei Milliarden Mark Kredite an Kunden

STADT-SPARKASSE DÜSSELDORF

mit dem größten Zweigstellennetz in der Landeshauptstadt



Schrobsdorff

Die Buchhandlung an der Universität

Moorenstraße 80

Alle Fachbücher und Zeitschriften für Studenten und

Dozenten

außerdem Unterhaltungsliteratur und Taschenbücher

Schrobsdorff **FACHBUCH**

Die große wissenschaftliche Buchhandlung in Düsseldorf

Königsallee 27—31 (Haus der Düsseldorfer Nachrichten)

Spezialgebiete: Human- und Zahnmedizin, Rechts- und

Wirtschaftswissenschaften, Technik, Architektur,

Bauing. Wissenschaften, Psychologie und Pädagogik,

Mathematik, Physik, Chemie, Biologie, Botanik, Zoologie

Schrobsdorff

Königsallee 22 am Corneliusplatz

Philosophie und Sprachwissenschaften

Schöne Literatur, Kunst, Geschichte, Taschenbücher,

Karten, Sprachen, Reiseführer, Jugendschriften, Literatur

für Freizeit, Sport und Hobby, Spiele für jung und alt



Telefon: Sammelnummer 842 11

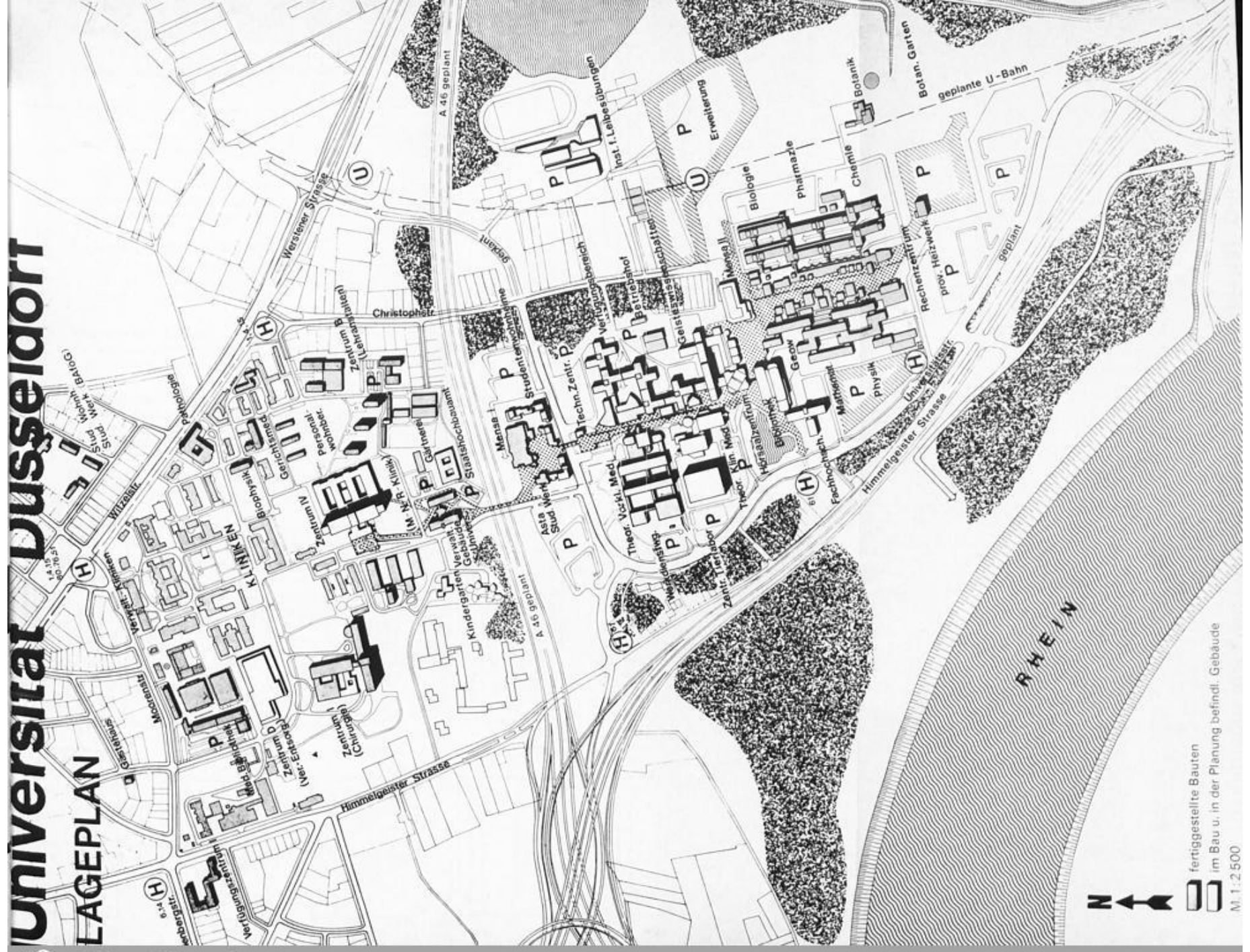

Universität Düsseldorf

LAGEPLAN



 fertiggestellte Bauten
 im Bau u. in der Planung befindl. Gebäude

M. 1:2.500

Organigramm der Gesamtverwaltung der Universität Düsseldorf

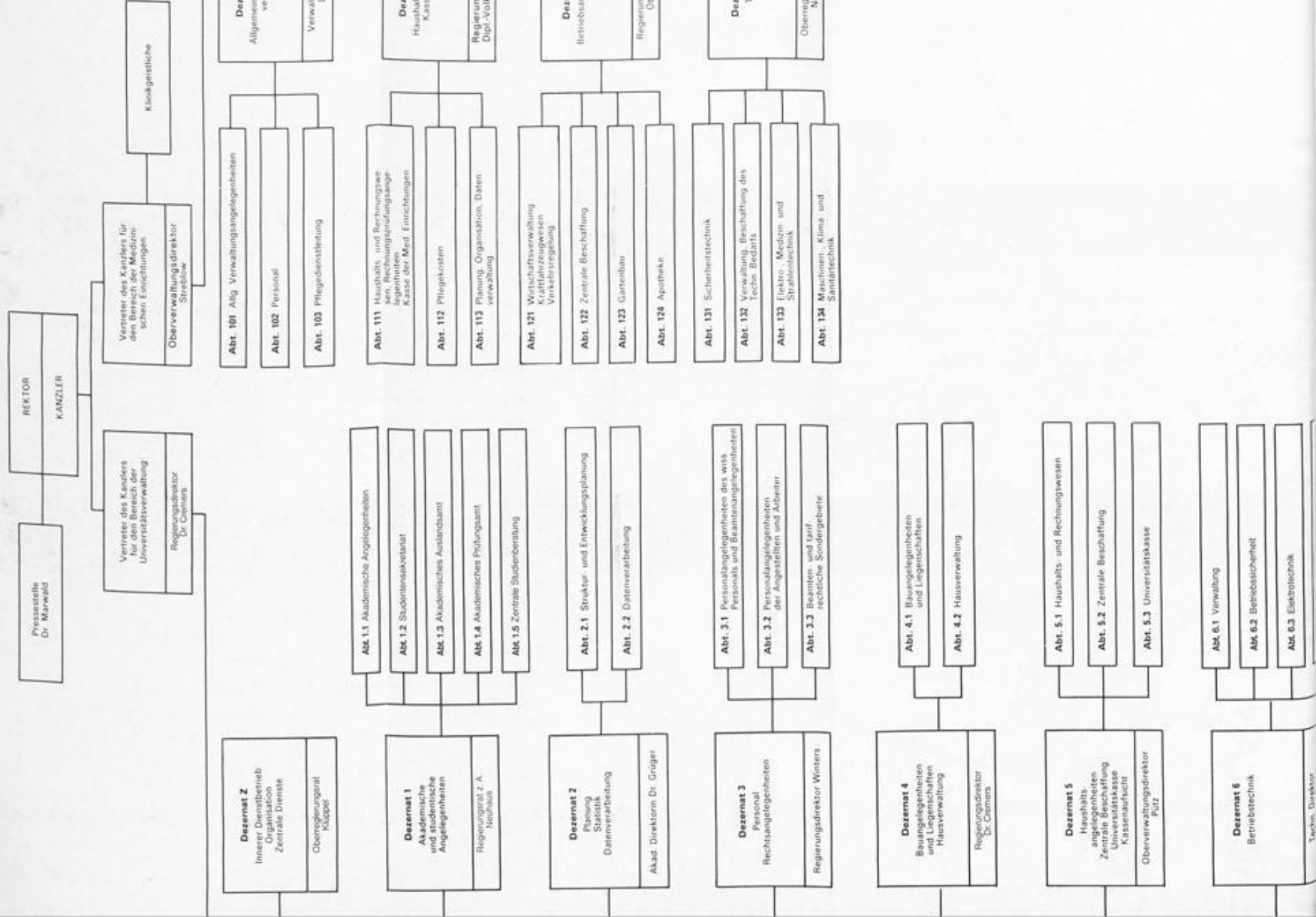

Verwaltung

(siehe nebenstehendes Organigramm)

Rektor:

Prof. Dr. rer. nat. Kurt Suchy
Universitätsstraße 1, Gebäude 16.11 (Verwaltungsgebäude), Raum 0151
Vorzimmer: Brigitte Heiden, Reg.-Ang., F. 3 11 – 24 28 und 24 29

Kanzler:

Dr. jur. Carl Friedrich Curtius
Universitätsstraße 1, Gebäude 16.11 (Verwaltungsgebäude), Raum 0128
Vorzimmer: Iris Mauer, Reg.-Ang., F. 3 11 – 24 30 und 24 31

1. Universitätsverwaltung

Die Universitätsverwaltung befindet sich, soweit nichts anderes angegeben, im Gebäude 16.11 (Verwaltungsgebäude), Universitätsstraße 1 – s. auch vorstehenden Lageplan.

Vertreter des Kanzlers:

Regierungsdirektor Dr. jur. Hartwig Cremers
Vorzimmer: Monika Belgacem, Reg.-Ang., F. 3 11 – 24 32

Pressestelle:

Pressereferent Dr. phil. Hans Marwald, F. 3 11 – 24 39
Sekretariat: Christa Brücker, Reg.-Ang. F. 3 11 – 20 22
Fernschreiber Nr. 8 587 348 uni d

Dezernat Z – Innerer Dienstbetrieb, Organisation, Zentrale Dienste
Oberregierungsrat Heinrich Klüppel, F. 3 11 – 24 19 oder 32 60

Dezernat 1 – Akademische und studentische Angelegenheiten
Regierungsrat z. A. Carl-Friedrich Neuhaus, F. 3 11 – 24 40

Abteilung 1.1 – Akademische Angelegenheiten
Leiter: Manfred Rausch, Reg.-Amtsrat, F. 3 11 – 24 35

Abteilung 1.2 – Studentensekretariat
Leiter: Heinz Wonsak, Reg.-Amtmann, F. 3 11 – 22 43

Abteilung 1.3 – Akademisches Auslandsamt
Leiter: Prof. Dr. Fritz Nies, Romanisches Seminar (Gebäude 23.21)
Geschäftsführer: Dieter Haas, Reg.-Angestellter, F. 3 11 – 22 38

Abteilung 1.4 – Akademisches Prüfungsamt
Leiter: Michael Vetten, Reg.-Amtmann, F. 3 11 – 24 34

Abteilung 1.5 – Zentrale Studienberatung
Ursula Mainberger, Dipl. Psych., F. 3 11 – 32 61

Dezernat 2 – Planung, Statistik, Datenverarbeitung
Akadem. Direktorin Dr. rer. pol. Anneliese Monika Grüger, F. 3 11 – 31 00

Abteilung 2.1 – Struktur- und Entwicklungsplanung
Leiter: Wolfgang Ortman, Dipl.-Volksw., F. 3 11 – 32 13

Abteilung 2.2 – Datenverarbeitung
Leiter: Werner Rattay, Dipl.-Math., F. 3 11 – 32 14

Dezernat 3 – Personal, Rechtsangelegenheiten

Regierungsdirektor Joachim Winters, F. 3 11 – 24 01

Abteilung 3.1 – Personalangelegenheiten des wiss. Personals, Beamtenangelegenheiten, Beamtenrecht

Leiter: Ralf-Rainer Pense, Reg.-Amtmann, F. 3 11 – 24 20

Abteilung 3.2 – Personalangelegenheiten der Angestellten und Arbeiter

Leiter: Wilhelm Schmitz, Reg.-Amtmann, F. 3 11 – 24 18

Abteilung 3.3 – Beamten- und tarifrechtliche Sondergebiete

Leiter: Wolfgang Schröder, Reg.-Amtmann, F. 3 11 – 24 21

Dezernat 4 – Bauangelegenheiten und Liegenschaften, Hausverwaltung

Regierungsdirektor Dr. jur. Hartwig Cremers, F. 3 11 – 24 32

Abteilung 4.1 – Bauangelegenheiten und Liegenschaften

Leiter: Heinz Mackes, Reg.-Amtmann, F. 3 11 – 24 44

Abteilung 4.2 – Hausverwaltung, Gebäude 23.02, Raum 44–49

Leiter: Horst Vorwald, Reg.-Amtmann, F. 3 11 – 2093

Dezernat 5 – Haushaltsangelegenheiten, Zentrale Beschaffung, Universitätskasse, Kassenaufsicht

Oberverwaltungsdirektor Heinz Pütz, F. 3 11 – 24 38

Abteilung 5.1 – Haushalts- und Rechnungswesen

Leiter: Leo Braun, Reg.-Angestellter, F. 3 11 – 22 45

Abteilung 5.2 – Zentrale Beschaffung

Leiter: Jens-Peter Natersky, Reg.-Amtsrat, F. 3 11 – 24 42

Abteilung 5.3 – Universitätskasse

Leiter: Gerd Wamper, Reg.-Amtsrat, F. 3 11 – 22 32

Dezernat 6 – Betriebstechnik, Gebäude 23.40 (Betriebshof) einschließlich Fachaufsicht über die Betriebstechnik der Med. Einrichtungen

Technischer Direktor Dipl.-Ing. Klaus Dircks, F. 3 11 – 25 55

Abteilung 6.1 – Verwaltung

Leiter: Hans Günter Münch, Reg.-Amtsrat, F. 3 11 – 34 57

Abteilung 6.2 – Betriebssicherheit

Leiter: Sicherheitsingenieur Dieter Mücke, Ing. (grad.), F. 3 11 – 34 56

Abteilung 6.3 – Elektrotechnik

Leiter: z. Z. Klaus Dirks, Dipl.-Ing., F. 3 11 – 25 25

Abteilung 6.4 – Maschinentechnik

Leiter: Walter Bornmann, F. 3 11 – 26 34

2. Verwaltung der Medizinischen Einrichtungen

Moorenstraße 5, 4000 Düsseldorf 1, F. 33 44 44.

Vertreter des Kanzlers

für den Bereich der Medizinischen Einrichtungen:
Oberverwaltungsdirektor Klaus-Eberhard Streblov
Vorzimmer: Erika Norbistrath, Reg.-Ang., F.-Nbst. 21 00 u. 21 01

Dezernat 010 – Allgemeine u. Personalverwaltung
Verwaltungsdirektor Kurt Lehnert, F.-Nbst. 21 26

Abteilung 101 – Allgemeine Verwaltungsangelegenheiten
Leiter: Kurt Lehnert, Verwaltungsdirektor, F.-Nbst. 21 26

Abteilung 102 – Personal
Leiter: Ingo Hoeven, Reg.-Oberamtsrat, F.-Nbst. 21 43

Abteilung 103 – Pflegedienstleitung
Leiter: Susanne Goebel, Oberin, F.-Nbst. 21 07

Dezernat 011 – Haushalt und Planung, Kassenaufsicht
Reg.-Angestellter Dipl.-Volkswirt Klaus Glasow, F.-Nbst. 22 12

Abteilung 111 – Haushalts-, Kassen-, Rechnungswesen, Rechnungsprüfungsangelegenheiten, Kasse der Medizinischen Einrichtungen
Leiter: Günter Esser, Reg.-Ang., F.-Nbst. 21 65

Abteilung 112 – Pflegekosten
Leiter: Adelhard Schneider, Reg.-Oberamtsrat, F.-Nbst. 21 71

Abteilung 113 – Planung, Organisation, Datenverwaltung
Leiter: Klaus Glasow, Reg.-Ang., Dipl.-Volkswirt, F.-Nbst. 22 12

Dezernat 012 – Betriebsangelegenheiten
Regierungsoberamtsrat Rudolf Ottermann, F.-Nbst. 22 00

Abteilung 121 – Wirtschaftsverwaltung, Kraftfahrzeugwesen, Verkehrsregelung
Leiter: Rudolf Ottermann, Reg.-Oberamtsrat, F.-Nbst. 22 00

Abteilung 122 – Zentrale Beschaffung, außer Lebensmittel, techn. Bedarf, Arzneimittel u. Chemikalien
Leiter: Rudolf Klaverkamp, Reg.-Amtsrat, F.-Nbst. 22 43

Abteilung 123 – Gartenbau
Leiter: Arnold Lorenz, Gartenamtmann, F.-Nbst. 22 02

Abteilung 124 – Apotheke
Leiter: i. V. Dr. Otto Günther, Reg.-Ang. Apotheker, F.-Nbst. 22 84

Dezernat 013 – Technik
Oberregierungsbaurat Werner Neukamp, F.-Nbst. 22 56

Abteilung 131 – Sicherheitstechnik
Leiter: Burkhart Brücher, Reg.-Ang., Ing. (grad.), F.-Nbst. 22 73

Abteilung 132 – Verwaltung, Beschaffung und Lagerhaltung des techn. Bedarfs
Leiter: Werner Neukamp, Oberreg.-Baurat, F.-Nbst. 22 56

Abteilung 133 – Elektro-, Medizin und Strahlentechnik
Leiter: Norbert Sudkamp, Reg.-Ang., Ing. (grad.), F.-Nbst. 22 67

Abteilung 134 – Maschinen-, Klima- und Sanitärtechnik
Leiter: Dieter Oellrich, Reg.-Ang., Ing. (grad.), F.-Nbst. 22 58

Staatshochbauamt für die Universität Düsseldorf

Universitätsstr. 1, Gebäude 16.21, 4000 Düsseldorf 1, F. 3 11-1

Amtsvorstand: Ltd. Regierungsbaudirektor Dipl. Ing. Friedhelm Sieben,
F. 3 11-22 19

Vertreter: Regierungsbaudirektor Dipl. Ing. Heribert Schulz, F. 3 11-22 21

Vorzimmer: Hedwig Lambertz, F. 3 11-22 20

Rechnungsamt der Regierung Düsseldorf

– Prüfstelle Universität –

Universitätsstr. 1, Gebäude 16.11 (Verwaltungsgebäude), 4000 Düsseldorf 1

Willy Horn, Reg.-Oberamtsrat, F. 3 11-22 36

Hubert Daverzhoven, Reg.-Amtsrat, F. 3 11-22 37

Irene Badalus, Reg.-Amtsinspektorin, F. 3 11-32 58

– Prüfstelle Medizinische Einrichtungen –

Moorenstraße 5, 4000 Düsseldorf 1

Otto Bauer, Reg.-Amtsrat, F. 33 44 44, Nbst. 21 93

Wolfgang Nowak, Reg.-Amtsrat, F. 33 44 44, Nbst. 23 54

Walter Haas, Reg.-Amtsinspektor, F. 33 44 44, Nbst. 23 54

Gästehaus

Aufnahmeanträge für das Gästehaus der Universität, Fabriciusstraße 8,
F. 3 11-22 01, sind an die Universitätsverwaltung – Abt. 1.1, F. 3 11-24 35,
zu richten.

Gemeinsame Einrichtungen der Universität

Universitätsbibliothek

Universitätsstraße 1, 4000 Düsseldorf 1

Direktor:

Ltd. Bibliotheksdirektor Prof. Dr. Günter Gattermann
Vorzimmer: Edda Bretschneider, Bibl.-Ang., F. 3 11-20 30,
Gebäude 23.03, Raum 267

Stellvertreter des Direktors:

Dr. Gottfried Mälzer, Bibl.-Direktor, F. 3 11-21 79,
Gebäude 23.03, Raum 265

Verwaltung (Gebäude 23.03, Ebene 02, Räume 64–69):

Personalangelegenheiten: Barbara Maruhn, Bibl.-Rätin, F. 3 11-32 46
Allgem. Verwaltung, Bauangelegenheiten, Bibliothekstechnik:
Heinz Nellen, Bibl.-Inspektor, F. 3 11-20 32
ADV-Planung u. Organisation: Heinrich Dörries, Bibl.-Amtmann, F. 3 11-20 32

Fachreferenten:

- Dr. Egbert Haase, Bibl.-Rat: Geowissenschaften, Technik, Ethnologie,
F. 3 11-20 34
- Gerhard Karpp, Bibl.-Rat z.A.: Handschriften, Theologie, F. 3 11-35 23
- Dr. Paul Kast, Oberbibl.-Rat: Romanistik, Musik, Theaterwiss., F. 3 11-35 96
- Dr. h.c. Werner Lichtner, Wiss. Bibl.-Ang.: Medizin, F. 3 11-22 51/2
- Barbara Maruhn, Bibl.-Rätin: Rechtswissenschaft, Wirtschaftswissenschaften,
F. 3 11-32 46
- Dr. Herbert Naumann, Bibl.-Direktor: Mathematik, Physik, F. 3 11-20 33
- Gerlinde Petran-Bitter, Bibl.-Rätin z. A.: Biologie, Chemie, Pharmazie,
F. 3 11-34 39
- Dr. Gerhard Rudolph, Oberbibl.-Rat: Ältere Germanistik, Kunst, Allgem. Lite-
raturwissenschaft, F. 3 11-35 27
- Dr. Günter Schaper, Oberbibl.-Rat: Erziehungswissenschaft, Philosophie,
Psychologie, F. 3 11-35 95
- Dr. Matthias Graf v. Schmettow, Bibl.-Direktor: Allgemeines, Geschichte,
Landeskunde, Leiter der Erwerbsabteilung, F. 3 11-32 44
- Ingeborg Schwalbe, Bibl.-Rätin: Anglistik, Allg. Linguistik, Koordination der
Fachbibliotheken, F. 3 11-35 25
- Dr. Manfred v. Stosch, Bibl.-Rat z.A.: Altertumswissenschaften, Neuere Ger-
manistik, F. 3 11-35 26
- Dr. Günter Wippel, Bibl.-Rat: Slawistik, Orientalistik, Soziologie, Leiter der Be-
nutzungsabteilung, F. 3 11-35 24

Zentralbibliothek

Benutzungsdienststellen

Leiter: Dr. Günter Wippel, Bibl.-Rat, F. 3 11-35 24

Abteilungsleiter: Gotthard Haehnel, Bibl.-Amratsrat, F. 3 11-30 61

Ausleihe (Ausgabestelle für Magazinbestände der UB und Fernleihe)

Gebäude 23.02, Raum U 81, F. 3 11-25 59

Öffnungszeiten: Mo., Di., Do. 10.30 bis 16.30 Uhr, Mi. 10.30 bis 18.30 Uhr, Fr. 10.30 – 16.00 Uhr

Fernleihe Gebäude 23.03, Raum U 21, F. 3 11-30 61

Lehrbuchsammlung (10 000 Bände ausleihbarer Studienliteratur für Geistes- und Naturwissenschaften), Gebäude 23.21, Raum 042, F. 3 11-29 01

Öffnungszeiten: Mo. bis Fr. 10.30 bis 16.00 Uhr; vorlesungsfreie Zeit: 10.30 bis 13 Uhr

Leiterin: Ursula Peters, Bibl.-Amtmännin

Informationszentrum (Gesamtkatalog der geisteswissenschaftlichen Bestände, Schlagwortkatalog, Katalog der Fachbibliotheken der Phil. Fakultät, Zeitschriftenaufsatzkatalog und Bibliographischer Apparat mit 8 000 Bänden), Gebäude 23.21, Ebene 00, Halle, F. 3 11-29 00

Öffnungszeiten: Mo., Di., Do. 10.00 bis 17.00 Uhr, Mi. 10.00 bis 18.30 Uhr, Fr. 10.00 bis 16.00 Uhr

Leiter: Wolf-Eberhard v. Cube, Bibl.-Oberinspektor

Lesesaal (25 000 Bände geisteswissenschaftlicher Bestände, Zeitschriftenauslage mit 850 Titeln, Münzkopiergeräte, Mikrofilmlesegeräte), Gebäude 23.03, Raum 240–243, 280–285, F. 3 11-20 31/35 32

Öffnungszeiten: Mo. bis Do. 9.00 bis 19.00 Uhr, Fr. 9.00 bis 17.00 Uhr, Sa. 9.00 bis 13.00 Uhr

Leiter: Norbert Neuhausen, Bibl.-Inspektor z.A.

Buchbearbeitungsstellen

Erwerbung, Gebäude 23.03, Raum 221–231, F. 3 11-29 02-05

Leiter: Jürgen Schüler, Bibl.-Oberamtsrat, F. 3 11-29 05

Zeitschriftenstelle, Gebäude 23.02, Raum 242, F. 3 11-20 35

Leiterin: Gisela Grünhagen, Dipl.-Bibl.

Katalogisierung, Gebäude 23.21, Raum 224, 227, F. 3 11-29 08/9

Leiterin: Gisela Stednitz, Bibl.-Amtmännin, F. 3 11-29 09

Einbandstelle, Gebäude 23.02, Raum 222, F. 3 11-20 28

Leiterin: Edith Jalil, Bibl.-Ang.

Medizinische Abteilung:

Moorenstraße 5, F. 3 11-22 51

Ca. 300 000 Bände, Lfd. Zeitschriften: ca. 1 300, Kopiermöglichkeiten, Münzkopiergerät.

Leiter: Dr. h.c. Werner Lichtner, Wiss. Bibl.-Ang., F. 3 11-22 51/2

Vertreter: N. N.

Auskunft, Ausleihe, Katalog: F. 3 11-22 59

Zeitschriftenstelle: F. 3 11-22 58

Buchbinderangelegenheiten: F. 3 11-22 56

Öffnungszeiten:

Mo., Di., Fr. 9 bis 17 Uhr

Mi., Do. 9 bis 20 Uhr

Sa. 9 bis 12 Uhr

Fachbibliotheken:

FB Anglistik, Gebäude 23.21, 2. OG

Bibliothekar: Rolf Berninghaus, Bibl.-Ang., F 3 11-29 67

FB Biologie/Chemie/Pharmazie, Gebäude 26.21

Bibliothekar: Helga Vosse, Bibl.-Insp. F. 3 11-28 82

FB Erziehungswissenschaften, Gebäude 23.03, 1. OG

Bibliothekar: Maria Guski, Bibl.-Oberinspektorin, F. 3 11-20 36

FB Geowissenschaften/Mathematik/Physik, Gebäude 25.21

Bibliothekarinnen: Marlies Preiß, Bibl.-Insp. z. A., F. 3 11-35 21,
Julia Zimmermann, Dipl.-Bibl., F. 3 11-21 59

FB Germanistik/Allg. Sprachwissenschaft, Gebäude 23.21, 2. OG

Bibliothekar: Karla Eßig, Bibl.-Ang., F. 3 11-29 52

FB Geschichte, Gebäude 23.31, 23.32, 3. OG

Bibliothekarinnen: Angelika Hermenau, Dipl.-Bibl.
Helga Fahrnländer, Dipl.-Bibl., F. 3 11-29 33

FB Klass. Philologie, Gebäude 23.21, 3. OG

Bibliothekar: Mariana Trosdorff, F. 3 11-29 93

FB Philosophie, Gebäude 23.21, 3. OG

Bibliothekar: Ellen Zimprich, Bibl.-Ang., F. 3 11-29 16

FB Psychologie, Gebäude 23.12, 1. OG

Bibliothekar: Ingeborg van Vuuren, Dipl.-Bibl., F. 3 11-26 35

FB Romanistik, Gebäude 23.21, 2. OG

Bibliothekar: Ruth Joks, Bibl.-Oberinspektorin, F. 3 11-29 80

FB Theoretische Medizin, Gebäude 22.03, 4. OG

Bibliothekar: Luise Niessen, Bibl.-Ang., F. 3 11-27 51

Thomas-Mann-Sammlung „Dr. Hans-Otto Mayer“:

Blumenstr. 9, F. 32 78 17

Ca. 3000 Bände und umfangreiches Archivmaterial. Benutzung nach Vereinbarung.

Rechenzentrum

Universitätsstr. 1, Gebäude 25.41, 4000 Düsseldorf 1

Vorstand

Akad. Direktor Dr. Jan Knop (Vorsitzender)

Wiss. Rat und Prof. Dr. Walter Baust

Prof. Dr. Alwin Diemer

Prof. Dr. Walter Petry

Leiter:

Akad. Direktor Dr. Jan Knop, F. 3 11-39 00

Vorzimmer: Ursula Bach, Renate Schneider, F. 3 11-39 00/39 09

Vertreter des Leiters: Dipl.-Math. Klaus Szymanski, F. 3 11-39 10

Abteilung 1: Betrieb

Leiter: Dipl.-Ing. Wilhelm Haverkamp, F. 3 11-39 11

Maschinensaal: Horst Schneider, F. 3 11-38 13

Datenerfassung: F. 3 11-39 18

Ablohraum für Benutzer: F. 3 11-38 15

Eingangshalle: F. 3 11-38 06

Abteilung 2: Basissoftware

Leiter: Dipl.-Math. Klaus Szymanski, F. 3 11-39 10

Dipl.-Ing. Bernd Ulrich Bula, F. 3 11-39 02

Norbert Krickl, F. 3 11-39 13

Dipl.-Math. Wolfgang Müller, F. 3 11-39 05

Ing. grad. Horst Schwickart, F. 3 11-39 12

Akad. Oberrat Dr. Rolf Speth, F. 3 11-39 15

Abteilung 3: Anwendersoftware

Leiter: Dipl.-Math. Rudolf Valder, F. 3 11-39 26

Dipl.-Math. Ina Dau, F. 3 11-39 24

Carola Deparade, F. 3 11-39 27

Heinz Lippert, F. 3 11-39 25

Dipl.-Math. Helmut Schott, F. 3 11-39 22

Benutzerbüro: Elisabeth Sonnenburg, Karin Volle, F. 3 11-39 28

Abteilung 4: Anwendersysteme

Leiter: Akad. Oberrat Dr. Horst Stichtenoth, F. 3 11-39 09

Jürgen Balk, F. 3 11-39 13

Dipl.-Inf. Manfred Heydthausen, F. 3 11-39 04

Ilse Haas, F. 3 11-39 13

Ferdinand Rehmet, F. 3 11-39 03

Verfahrensberatung und Beratung in Fragen der Betriebssysteme sowie der Hardware nach Vereinbarung.

Programmberatung: Mo.–Fr. 14–18 Uhr, Ebene 00, Raum 24, F. 3 11-38 18

SIEMENS

Innovationsschub

F2/1010 c

**Ein paar
Quadratmillimeter
Elektronik
sind die Basis
für den nächsten
Innovationsschub**

In weiten Bereichen der Wirtschaft werden viele mechanische Steuerungen von elektronischen Schaltkreisen abgelöst. In den 80er Jahren wird es kaum noch technische Geräte und Anlagen ohne diese Bauelemente geben.

Elektronische Schaltkreise werden einen neuen Innovationsschub auslösen. Drei ihrer vielen Vorteile geben dafür den Ausschlag: Ihre winzigen Maße – auf wenigen Quadratmillimetern sind zehntausende, bald schon hunderttausende elektronischer Funktionen konzentriert. Ihre immense Schnelligkeit – in Bruchteilen von Sekunden werden die verschiedensten elektrischen Informationen verarbeitet. Vor allem aber ihre unvergleichliche Wirtschaftlichkeit.

Elektronische Schaltkreise helfen mit, sowohl industrielle Prozesse als auch Verwaltungsabläufe wesentlich individueller und rationeller zu steuern. Sie geben der Wirtschaft eine Möglichkeit mehr, ihre

Wettbewerbsfähigkeit zu sichern. Sie tragen dazu bei, den Menschen von zeitraubenden Routinearbeiten zu entlasten und seine Freizeit vielfältiger zu gestalten.

Mehr über diese Entwicklung erfahren Sie aus der Druckschrift »Entwicklungstendenzen in der Elektronik«. Bitte schreiben Sie an Siemens Aktiengesellschaft, Zweigniederlassung Düsseldorf, W1 Lahnweg 10, 4000 Düsseldorf 1

**Impuls für
den Fortschritt –
Elektronik
von Siemens**



Sonstige Einrichtungen und Vereinigungen

Institut für Begabtenförderung der Konrad-Adenauer-Stiftung e. V.

Vertrauensdozent: o. Prof. Dr. Hans Schadewaldt

Cusanus-Werk

Vertrauensdozent: Wiss. Rat u. Prof. Dr. Norbert Henrichs

Deutsche Forschungsgemeinschaft

Vertrauensdozent: o. Prof. Dr. Alwin Diemer

Studienstiftung des deutschen Volkes

Vertrauensdozenten: o. Prof. Dr. Herbert Anton, Wiss. Rat und Prof. Dr. Manfred Blessing, Wiss. Rat u. Prof. Dr. Gerhard Hägele, Wiss. Rat u. Prof. Dr. Hans-Gerd Solbach

Philosophischer Fakultätentag

Ständiger Vertreter: o. Prof. Dr. Ilona Öpelt

Mathematisch-Naturwissenschaftlicher Fakultätentag

Ständiger Vertreter: o. Prof. Dr. Jan van Calker

Westdeutscher Medizinischer Fakultätentag

Ständiger Vertreter: o. Prof. Dr. Georg Strohmeyer
Der Dekan der Medizinischen Fakultät

Hochschulverband

Vertreter der Ordinarien: o. Prof. Dr. Herbert Theodor Brüster
Vertreter der Nichtordinarien: Prof. Dr. Uwe Kindler

Dozentenvereinigung an der Universität Düsseldorf

Vorsitzender:

Wiss. Rat u. Prof. Dr. Dr. Peter Pfitzer, Pathologisches Institut

stellv. Vorsitzender:

Prof. Dr. med. dent. Hans-Joachim Menzel, Universitätsklinik für Zahn-, Mund- und Kieferkrankheiten

weitere Vorstandsmitglieder:

Die Vertreter der übrigen Habilitierten in den engeren Fakultäten (s. „Fakultätsvertreter“)

Vertreter im Hochschulverband:

Prof. Dr. Uwe Kindler

Fakultätsvertreter:

Philosophische Fakultät:

Dozent Dr. Reinhard Häußler, Wiss. Rat u. Prof. Dr. Josef Semmler

Math.-Nat. Fakultät:

Priv.-Doz. Dr. Klaus Bruns, Wiss. Rat u. Prof. Dr. Franz Ebersoldt

Medizinische Fakultät:

Wiss. Rat u. Prof. Dr. Ludwig Grün, Wiss. Rat u. Prof. Dr. Hans Greuel, Wiss.

Rat u. Prof. Dr. Dr. Peter Pfitzer, Wiss. Rat u. Prof. Dr. Franz Rabe, Prof. Dr.

Hans-Joachim Menzel, Wiss. Rat u. Prof. Dr. Ernst R. Müller-Ruchholtz, Wiss.

Rat u. Prof. Dr. Hans-Gerd Solbach, Priv. Doz. Dr. Ulf Schacht

Assistentenschaft

Universitätsstraße 1, Gebäude 16.11 (Verwaltungsgebäude), Ebene 02, Raum 21, F. 3 11-25 51

Sprecher der Assistentenschaft:

Wiss. Ass. Dr. Roswitha Harting, Mathematisches Institut

Wiss. Ass. Dr. Graf Finckenstein, Historisches Seminar

stellv. Sprecher der Assistentenschaft:

Dr. H.-U. Thal, Neurochirurgie

Vertreter in der Landesassistentenkonferenz NRW:

N.N.

Fakultätsvertreter:

Philosophische Fakultät:

Akadem. Oberrätin Dr. Barbara Haupt

Wiss. Ass. Dr. Veronika Ullmer-Ehrich

Math.-Nat. Fakultät :

Akadem. Oberrat Dr. Hartmut Wunderlich

Dipl. Phys. Peter Zwicknagl

Medizinische Fakultät:

Wiss. Ass. Dr. Theodor Königshausen

Personalrat der Universität Düsseldorf

Universitätsstraße 1, 4000 Düsseldorf, Gebäude 16.11 (Verwaltungsgebäude),
Ebene 02, Raum 25-27, F. 3 11-24 11

Sprechstunde:

Nach Vereinbarung sowie montags und mittwochs von 10 bis 12 Uhr

Vorsitzender:	Gerd Urbanek
1. Stellvertreter:	Alfred Syska
2. Stellvertreter:	Manfred Collet
Mitglieder:	Gernot Allard
	Erika Mendel
	Werner Meschwitz
	Kurt Michaelis
	Ernst Staudt
	Klaus Steinhauer

Personalrat der Medizinischen Einrichtungen der Universität Düsseldorf

Moorenstraße 5, 4000 Düsseldorf (Büropavillon/Wirtschaftshof), F. 33 44 44,
Nbst. 21 95 und 22 93

Sprechstunden: montags bis freitags von 8 bis 16 Uhr

1. Vorsitzender:	Walter Unger
stellv. Vorsitzender:	Hans Hamacher
stellv. Vorsitzender:	Adelhard Schneider
Mitglieder:	Elisabeth Amore
	Hans-Jürgen Felber
	Annemarie Füsser
	Theodor Großmann
	Heinz Hartmann
	Ute Herbst
	Horst Herra
	Heinz Philipp
	Heinz Pleschtokat
	Horst Riebe
	Dieter Rubner
	Günter Simonides
	Detlef Scharfschwerdt
	Käthe Victor

Studentenschaft

Universitätsstraße 1, 4000 Düsseldorf, Gebäude 21.12 (Studentenhaus)
Geschäftszeit: Montag bis Freitag 12 bis 14 Uhr

Studentenparlament (SP)

Das SP ist das oberste beschließende Organ der Studentenschaft. Es wird einmal im Jahr von allen Studenten gewählt.

Präsidium:

Präsident: Juliane Kreuzmann

stellv. Präsident: N. N.

Allgemeiner Studentenausschuß (ASTA)

Der ASTA (Allgemeiner Studentenausschuß) wird vom Studentenparlament (SP) auf ein Jahr gewählt und ist das höchste ausführende Organ der Verfaßten Studentenschaft. Er vertritt die Gesamtheit der Studenten im Rahmen der gesetzlichen und satzungsmäßigen Befugnisse und ist auch für die Unterstützung jedes einzelnen Studenten zuständig. Er wirkt mit bei der Studentenförderung, sorgt für soziale Selbsthilfe, nimmt die hochschulpolitischen Interessen der Studenten wahr und soll zur Förderung der politischen Bildung beitragen. Er unterhält internationale Studentenbeziehungen, organisiert kulturelle Veranstaltungen und sorgt für ein Sportprogramm.

ASTA-Sprechstunden: Das Sekretariat des ASTA ist geöffnet Mo. bis Fr. 12–14 Uhr, F. 3 11-32 84

Die Sprechstunden der ASTA-Mitglieder und -Referenten sind dem Semesteranfangs-Info des ASTA zu entnehmen.

ASTA-Vorsitzende: Bettina Lersch (Hochschulpolitische Fragen, Außenvertretung, Finanzen), F. 3 11-32 90

stellvertr. Vorsitzender: Ulrich Kreuzenbeck (Fachschaften, Studienreform, Erstsemesterfragen), F. 3 11-31 71

stellvertr. Vorsitzende: Birgit Seemann (Sozialpolitische Fragen), F. 3 11-32 90

Sozialreferat: Hubertus Lampenscherf (BAföG, Stipendien, Notfonds, Heime, ASTA-Service, Ausländerfragen), F. 3 11-32 82

Informationsreferat: Arthur Aschmoneit (DSZ, Pressemitteilungen, schwarze Bretter, Kleinanzeigen), F. 3 11-32 85

Kulturreferat: Karl-Heinz Rybold, Thomas Schwarz (Veranstaltungen, Kultur, Arbeitskreise, Unterstützung kultur. Aktivitäten), F. 3 11-32 83

Sportreferat: Jutta Christoph, Reinhard Klocke (Sportprogramm), F. 3 11-32 81

Referat für Internationalismus: Ulrich Fritsche (Ausländerfragen, internationale Kontakte), F. 3 11-32 85

Reisereferat: Christa Klein (Auskunft, Buchung, intern. Studentenausweise), F. 3 11-32 80

ASTA-Sekretariat: Marlene Kühn (Termine, Kopien, Drucken, Kartenverkauf, Vermittlung an die zuständigen Leute), F. 3 11-32 84

Studentengemeinden

Katholische Hochschulgemeinde:

Studentenpfarrer Gerhard Mertens, Duisburger Straße 82, 4000 Düsseldorf, F. 44 13 37; Sprechstunde: nach Vereinbarung

Studentenpfarrer Herbert Biesel, Taubenstr. 8, 4000 Düsseldorf, F. 48 15 28; Kath. Studentenheim, Duisburger Straße 82, 4000 Düsseldorf, F. 48 65 68

Der Termin des Semestereröffnungsgottesdienstes wird durch Anschlag gesondert bekanntgegeben.

Evangelische Studentengemeinde

Studentenpfarrer Klaus Schneidewind, Oertelstraße 24, 4000 Düsseldorf.

Sprechstunden des evgl. Stud.-Pfarrers: Di. u. Do. von 14.30 bis 15.30 Uhr im Ev. Studentenzentrum, Witzelstraße 76, F. 34 62 68.

Sekretariat geöffnet Mo. bis Fr. 10 bis 14 Uhr.

Der Termin des Semestereröffnungsgottesdienstes wird durch Anschlag gesondert bekanntgegeben.



Berliner Allee 39
Telefon 899 43 99

Zweigbüchereien
in 12 Stadtteilen

500 000 Medieneinheiten:
Bücher, Noten,
Schallplatten,
Kassetten und Spiele

Stadtbüchereien
Düsseldorf

Studentenwerk Düsseldorf – Anstalt des öffentlichen Rechts –

Universitätsstraße 1, 4000 Düsseldorf 1, Gebäude 21.12 (Studentenhaus),
F. 3 11-1

Geschäftszeit: montags bis freitags 9 bis 12 Uhr und von 13 bis 14 Uhr.

Verwaltungsrat:

Vorsitzender N.N.

Mitglieder N.N.

Geschäftsführer:

Hans Scheffers, F. 3 11 – 32 98

Sekretariat:

Elfriede Bever, F. 3 11 – 32 98

Personal- und Rechnungswesen:

Abteilungsleiter: Heinz Wahl, F. 3 11 – 32 70

Sachbearbeitung: Hildegard Neu, F. 3 11 – 32 88

Kasse/Unfallversicherung:

Ingeborg Gerhardt, F. 3 11 – 33 15

Bauwesen/Wohnheime:

Abteilungsleiter: Peter Folgmann, F. 3 11 – 32 87

Wohnheimverwaltung/Vermittlung von Privatzimmern und sozial geförderten Zimmern:

Anneliese Kleine, F. 3 11 – 32 89

Margarete Zschiesche, F. 3 11 – 32 89

Wirtschaftsbetriebe:

Abteilungsleiter: Sieghart Edelman, F. 3 11 – 33 25

Technik:

Helmut Bongartz, F. 3 11 – 33 46 (nach Dienstschluß: 3 11 – 38 66)

Abteilung für Ausbildungsförderung (BAföG)

Strümpellstraße 6, F. 3 11 – 33 81

Geschäftszeit montags und donnerstags 9 bis 13 Uhr

Abteilungsleiter: Ludwig Klein, F. 3 11 – 33 80

Vertretung: Erika Kott, F. 3 11 – 33 85

Außenstelle Krefeld: Frankenring 20, F. (0 21 51) 77 79 09

Außenstelle Mönchengladbach: Rheydter Straße 328, F. (0 21 61) 1 29 20

Personalrat des Studentenwerks Düsseldorf, Gebäude 21.12 (Studenten-
haus), F. 3 11 – 33 44

Gesellschaft von Freunden und Förderern der Universität Düsseldorf e.V.

Konto Nr. 10 170 009 bei der Stadtparkasse Düsseldorf

Ehrenvorsitzender:

Prof. Dr. rer. pol. Dr. med. h. c. Ernst Schneider, Oberschleißheim, Schloß
Lustheim

Vorsitzender:

Dr. jur. Wolfgang Glatzel, Vorsitzender des Vorstandes der Deutschen Conti-
nental-Gas-Gesellschaft, Ehrensensator der Universität Düsseldorf

Stellvertretender Vorsitzender:

Prof. Dr. rer. nat. Kurt Suchy, Rektor der Universität Düsseldorf

Geschäftsführender Vorsitzender:

Eberhard Iglar, Geschäftsführer der Firma Johann Wülfing-Bauer & Cie.,
Ehrensensator der Universität Düsseldorf

Schatzmeister:

Armin Reckel, Vorstandsmitglied der Commerzbank AG, Düsseldorf

Schriftführer:

Dr. Jürgen von Klenck, Düsseldorf

Beisitzer:

Prof. Dr. rer. nat. Leonhard Birkofer, Direktor des Instituts für Organische
Chemie der Universität Düsseldorf

Prof. Dr. med. Dr. phil. Anton Kiesselbach

Prof. Dr. med. Dr. med. h. c. Hubert Meessen, Direktor des Pathologischen In-
stituts der Universität Düsseldorf

Prof. Dr. Hubertus Schulte Herbrüggen, Anglistisches Institut der Universität
Düsseldorf

Dr. Adolf Thomaе, Generalbevollmächtigter der Friedrich Flick KG

Geschäftsstelle:

Mannesmannufer 2 (c/o. Mannesmann AG), 4000 Düsseldorf, F. 8 20 22 62

Verzeichnis der Studienfächer und Studienabschlüsse an der Universität Düsseldorf

Hinweis für Lehramtsstudenten: Jede Erste Staatsprüfung für ein Lehramt setzt ein Studium in Erziehungswissenschaft und in zwei kombinierbaren Fächern voraus. Näheres ist aus den Informationsblättern des Wissenschaftlichen Prüfungsamtes Düsseldorf zu ersehen.

Philosophische Fakultät

	Fachrichtung	Studienabschluss	Mindest-/ Regelstudien- dauer (Semester)	Bemerkungen
I.	Philosophie			
1.1.	Haupt- oder Nebenfach:	Dr. phil.; M. A. ^{*)}	8	
1.2.	Teilprüfungsfach für das Lehramt am Gymnasium	Allgemeine Prüfung der Ersten Staatsprüfung für das Lehramt am Gymnasium	6	
1.3.	Fach für das Lehramt a) Gymnasium b) Sekundarstufe II	Erste Staatsprüfung Erste Staatsprüfung	8 8	
II.	Erziehungs- wissenschaft			z. Z. besteht ein bundesweites zentrales Vergabeverfahren für Studienplätze
2.1.	Haupt- oder Nebenfach:	Dr. phil.; M. A. ^{*)}	8	
2.2.	Prüfungsfach (Diplomvorprüfung und Diplomprüfung)	Dipl.-Päd.	8	
2.3.	Teilprüfungsfach (Pädagogik) für das Lehramt am Gymnasium	Allgemeine Prüfung der Ersten Staatsprüfung für das Lehramt am Gymnasium	6	
2.4.	Pädagogik für das Lehramt an der Realschule	Erste Staatsprüfung für das Lehramt an der Realschule	6	
2.5.	Erziehungswissen- schaft für das Lehramt a) Sekundarstufe II b) Sekundarstufe I	Erste Staatsprüfung Erste Staatsprüfung	8 6	
2.6.	Fach Pädagogik für das Lehramt a) Gymnasium b) Sekundarstufe II	Erste Staatsprüfung Erste Staatsprüfung	8 8	
III.	Psychologie (Ent- wicklungs- und Erzie- hungspsychologie)			Hauptfachstudium ist nur als Promotions- studium möglich. Es setzt in der Regel die Diplomprüfung für Psychologen voraus
3.1.	Haupt- oder Nebenfach:	Dr. phil.; M. A. ^{*)}	8	
3.2.	Prüfungsfach (Diplomvorprüfung oder Diplomprüfung in Erziehungswissenschaft)	Dipl.-Päd.	8	

^{*)} Hauptfach und zwei Nebenfächer (Kombination der Prüfungsfächer: s. Prüfungsordnungen).

	Fachrichtung	Studienabschluß	Mindest-/ Regelstudien- dauer (Semester)	Bemerkungen
IV.	Sozialwissenschaft			
4.1.	Haupt- oder Nebenfach:	Dr. phil.; M. A.*)	8	z. Z. besteht ein gemeinsames Vergabeverfahren für Studienplätze der Länder Baden-Württemberg, Berlin, Hessen, Niedersachsen und NRW
4.2.	Prüfungsfach (Diplomvorbereitung oder Diplomprüfung in Erziehungswissenschaft)	Dipl.-Päd.	8	
V.	Geschichte			
5.1.	Haupt- oder Nebenfach	Dr. phil.; M. A.*)	8	z. Z. besteht ein gemeinsames Vergabeverfahren für Studienplätze der Länder Baden-Württemberg, Berlin, Hessen, Niedersachsen und NRW
5.11	Alte Geschichte			
5.12.	Mittelalterl. Geschichte			
5.13.	Neuere Geschichte			
5.14.	Osteurop. Geschichte			
5.2.	Fach für das Lehramt			
	a) Gymnasium	Erste Staatsprüfung	8	
	b) Sekundarstufe II	Erste Staatsprüfung	8	
	c) Realschule	Erste Staatsprüfung	6	
	d) Sekundarstufe I	Erste Staatsprüfung	6	
VI.	Allgemeine Sprachwissenschaft			
6.1.	Haupt- oder Nebenfach:	Dr. phil.; M. A.*)	8	
VII.	Klassische Philologie			
7.1.	Haupt- oder Nebenfach:	Dr. phil.; M. A.*)	8	
7.11.	Lateinische Philologie			
7.12.	Griechische Philologie			
7.2.	Fach Latein für das Lehramt			
	a) Gymnasium	Erste Staatsprüfung	8	
	b) Sekundarstufe II	Erste Staatsprüfung	8	
	c) Sekundarstufe I	Erste Staatsprüfung	6	
7.3.	Fach Griechisch für das Lehramt			
	a) Gymnasium	Erste Staatsprüfung	8	
	b) Sekundarstufe II	Erste Staatsprüfung	8	
	c) Sekundarstufe I	Erste Staatsprüfung	6	

*) Hauptfach und zwei Nebenfächer (Kombination der Prüfungsfächer: s. Prüfungsordnungen).

	Fachrichtung	Studienabschluss	Mindest-/ Regelstudien- dauer (Semester)	Bemerkungen
VIII.	Germanistik			
8.1.	Haupt- oder Nebenfach:	Dr. phil.; M. A.*)	8	z. Z. besteht ein gemeinsames Vergabeverfahren für Studienplätze der Länder Baden-Württemberg, Berlin, Hessen, Niedersachsen und NRW
8.11.	Germanistische Sprachwissenschaft,			
8.12.	Ältere Deutsche Philologie			
8.13.	Neuere Deutsche Philologie			
8.2.	Fach Deutsch für das Lehramt		8	
	a) Gymnasium	Erste Staatsprüfung	8	
	b) Sekundarstufe II	Erste Staatsprüfung	6	
	c) Realschule	Erste Staatsprüfung	6	
	d) Sekundarstufe I	Erste Staatsprüfung	6	
IX.	Anglistik			
9.1.	Haupt- und Nebenfach:	Dr. phil.; M. A.*)	8	z. Z. besteht ein gemeinsames Vergabeverfahren für Studienplätze der Länder Baden-Württemberg, Berlin, Hessen, Niedersachsen und NRW
9.11.	Ältere Anglistik			
9.12.	Neuere Anglistik und Amerikanistik			
9.2.	Fach Englisch für das Lehramt		8	
	a) Gymnasium	Erste Staatsprüfung	8	
	b) Sekundarstufe II	Erste Staatsprüfung	6	
	c) Realschule	Erste Staatsprüfung	6	
	d) Sekundarstufe I	Erste Staatsprüfung	6	
X.	Romanistik			
10.1.	Haupt- oder Nebenfach:	Dr. phil.; M. A.*)	8	z. Z. besteht ein gemeinsames Vergabeverfahren für Studienplätze der Länder Baden-Württemberg, Berlin, Hessen, Niedersachsen und NRW
10.11.	Romanistische Sprachwissenschaft			
10.12.	Romanistische Literaturwissenschaft			
10.2.	Fach Französisch für das Lehramt		8	
	a) Gymnasium	Erste Staatsprüfung	8	
	b) Sekundarstufe II	Erste Staatsprüfung	6	
	c) Realschule	Erste Staatsprüfung	6	
	d) Sekundarstufe I	Erste Staatsprüfung	6	
10.3.	Fach Italienisch für das Lehramt		8	
	a) Gymnasium	Erste Staatsprüfung	8	
	b) Sekundarstufe II	Erste Staatsprüfung	6	
	c) Sekundarstufe I	Erste Staatsprüfung	6	
10.4.	Fach Spanisch für das Lehramt		8	
	a) Gymnasium	Erste Staatsprüfung	8	
	b) Sekundarstufe II	Erste Staatsprüfung	6	
	c) Sekundarstufe I	Erste Staatsprüfung	6	

*) Hauptfach und zwei Nebenfächer (Kombination der Prüfungsfächer: s. Prüfungsordnungen).

Mathematisch-Naturwissenschaftliche Fakultät

	Fachrichtung	Studienabschluß	Mindest-/ Regelstudien- dauer (Semester)	Bemerkungen
I.	Mathematik			
1.1.	als Hauptfach	Dipl.-Mathematiker Dr. rer. nat.*)	8	z. Z. besteht ein bundesweites zentrales Vergabeverfahren für Studienplätze
1.2.	zusammen mit wenigstens einem weiteren Fach für das Lehramt am			
	a) Gymnasium	Erste Staatsprüfung	8	
	b) Sekundarstufe II	Erste Staatsprüfung	8	
	c) Realschule	Erste Staatsprüfung	6	
	d) Sekundarstufe I	Erste Staatsprüfung	6	
II.	Physik			
2.1.	als Hauptfach	Dipl.-Physiker Dr. rer. nat.*)	8	z. Z. besteht ein bundesweites zentrales Vergabeverfahren für Studienplätze
2.2.	zusammen mit wenigstens einem weiteren Fach, für das Lehramt			
	a) Gymnasium	Erste Staatsprüfung	8	
	b) Sekundarstufe II	Erste Staatsprüfung	8	
	c) Realschule	Erste Staatsprüfung	6	
	d) Sekundarstufe I	Erste Staatsprüfung	8	
III.	Chemie			
3.1.	als Hauptfach	Dipl.-Chemiker Dr. rer. nat.*)	8	z. Z. besteht ein bundesweites zentrales Vergabeverfahren für Studienplätze
3.2.	zusammen mit wenigstens einem weiteren Fach, für das Lehramt			
	a) Gymnasium	Erste Staatsprüfung	8	
	b) Sekundarstufe II	Erste Staatsprüfung	8	

*) Promotion ist möglich nach bestandener Diplomprüfung oder Erster Staatsprüfung für das Lehramt an Gymnasien.

	Fachrichtung	Studienabschluß	Mindest-/ Regelstudien- dauer (Semester)	Bemerkungen
IV. 4.1.	Pharmazie als Hauptfach	Pharmaz. Prüfung Dr. rer. nat.*)	7	z. Z. besteht ein bundesweites zen- trales Vergabe- verfahren für Studienplätze
V. 5.1.	Biologie als Hauptfach	Dipl.-Biologe Dr. rer. nat.	8	z. Z. besteht ein bundesweites zentrales Vergabeverfahren für Studienplätze Als Hauptfächer für die Diplomprüfung können z. Z. gewählt werden: Botanik, Zoologie, Genetik, Physiolog. Chemie Promotion mit dem Hauptfach Physiologie ist möglich nach bestandener Diplomprüfung in Biologie Promotion mit dem Hauptfach Physiologische Chemie ist möglich nach bestandener Diplomprüfung in Biologie oder Chemie oder Pharmazeutischer Staatsprüfung
5.2.	zusammen mit wenigstens einem weiteren Fach, für das Lehramt a) Gymnasium b) Sekundarstufe II c) Realschule d) Sekundarstufe I	Erste Staatsprüfung Erste Staatsprüfung Erste Staatsprüfung Erste Staatsprüfung	8 8 6 6	
VI. 6.1.	Psychologie als Hauptfach	Dipl.-Psychologe	8	z. Z. besteht ein bundesweites zentrales Vergabe- verfahren für Studienplätze
6.2.	zusammen mit zwei obligatorischen Nebenfächern	Dr. rer. nat. Promotion ist möglich nach bestandener Diplomprüfung in Psychologie		Obligatorische Nebenfächer: Mathematik oder Experimentalphysik oder Zoologie oder Physiologie

*) Promotion ist möglich nach bestandener Diplomprüfung oder Erster Staatsprüfung für das Lehramt an Gymnasien.

	Fachrichtung	Studienabschluß	Mindest-/ Regelstudien- dauer (Semester)	Bemerkungen
VII.	Geographie			z. Z. besteht ein bundesweites zentrales Vergabeverfahren für Studienplätze
7.1.	zusammen mit zwei weiteren durch die Promotionsordnung festgelegten Fächern			
7.11.	ein Nebenfach aus der Math. Nat. Fakultät	Dr. rer. nat.	8	
7.12.	ein Nebenfach aus der Phil. Fakultät	Dr. phil., M. A.	8	
7.2.	zusammen mit wenigstens einem weiteren Fach für das Lehramt			
	a) Gymnasium	Erste Staatsprüfung	8	
	b) Sekundarstufe II	Erste Staatsprüfung	8	
	c) Realschule	Erste Staatsprüfung	6	
	d) Sekundarstufe I	Erste Staatsprüfung	6	
VIII.	Geologie	kein Studienabschluß		nur Begleitstudium für Geographie
	Physiologie und Physiolog. Chemie			
	s. Anmerkung unter Ziffer V.: „Biologie“			

Medizinische Fakultät

	Fachrichtung	Studienabschluß	Mindest- dauer des Studiums (Semester)	Bemerkungen
I.	Medizin	Ärztliche Prüfung Dr. med.	12	z. Z. besteht ein bundesweites zentrales Vergabeverfahren für Studienplätze
II.	Zahnmedizin	Zahnärztliche Prüfung Dr. med. dent.	10	z. Z. besteht ein bundesweites zentrales Vergabeverfahren für Studienplätze

Informationen über das Studium an der Universität Düsseldorf

An wen wendet sich der Student?

(Anschriften und Sprechzeiten sind – soweit nichts anderes angegeben – aus der Aufstellung auf Seite 4 ersichtlich).

Ärztliche Vorprüfung und Prüfung

Landesprüfungsamt für Medizin und Pharmazie, Horionplatz 1 (Landeshaus), 4000 Düsseldorf, F. 83 51

Anerkennung von ausländischen Reifezeugnissen

Akademisches Auslandsamt

Anrechnung von Studienzeiten

Studienberater der Fakultäten, Studentensekretariat

Anschriftenänderung

Studentensekretariat, ggf. Studentenwerk – Abteilung für Ausbildungsförderung, Einwohnermeldeamt (für Düsseldorf: Jürgensplatz 5–7, F. 8 99–1, Mo. bis Fr. 8.00 bis 12.30 Uhr)

Arbeitsvermittlung

Nebenstelle des Arbeitsamtes Düsseldorf, Universitätsstraße 1, Gebäude 21.12 (Studentenhaus), F. 311 – 32 71, s. Seite 43

Ausbildungsförderung (BAföG)

Studentenwerk – Abteilung für Ausbildungsförderung

Auslandsstudium und Auslandsstipendien

Akademisches Auslandsamt

Ausländische Studierende

Akademisches Auslandsamt

Beglaubigungen (für Studierende)

Studentensekretariat

Berufsberatung

Arbeitsamt Düsseldorf, s. Seite 43

Beurlaubungen

Studentensekretariat

Collegium musicum

s. Seite 43

Darlehen

AStA (Darlehen aus dem Studentischen Hilfsfonds)
Studentenwerk – Abteilung für Ausbildungsförderung (zinsloses Bürgschaftsdarlehen)

Deutschunterricht für Ausländer

Akademisches Auslandsamt, s. Seite 45

Diplomprüfungen

Akademisches Prüfungsamt (für die Prüfungsbereiche Diplom-Vorprüfung/Diplomprüfung in den Fächern Biologie, Chemie, Mathematik, Physik und Psychologie).
Diplom-Vorprüfung/Diplomprüfung im Fach Erziehungswirtschaft: Der Vorsitzende des Ausschusses für die Diplomprüfung in Erziehungswissenschaft, s. Seite 68

Drogenberatung

Drogenberatung Düsseldorf e.V., Heinrich-Heine-Allee 7, F. 16 54 – 8, Mo. und Di. 13–20 Uhr, Mi. und Do. 13–22 Uhr, F. 13–24 Uhr, Sa. und So. 20–24 Uhr

Druckkostenzuschüsse zu Dissertationen

Universitätsverwaltung – Abt. 1.1

Einschreibung

Studentensekretariat, siehe „Einschreibungsordnung“, s. Seite 48

Exmatrikulation

Studentensekretariat

Fachrichtungswechsel

Fakultäten, Studentensekretariat, Studienberater der Fakultäten

Förderung ausländischer Studierender

Akademisches Auslandsamt und Studentenwerk – Abteilung für Ausbildungsförderung

Graduiertenförderung

Universitätsverwaltung – Abt. 1.1, s. Seite 43

Hochschulpolitische Fragen

AStA, hochschulpolitische Gruppen

Immatrikulation

Studentensekretariat

Krankenversicherung

Studentensekretariat

Magisterprüfung

Studienberater der Phil. Fakultät und der Fachschaften, Dekanat der Phil. Fakultät, s. Seite 61; 63–68

Promotion

Akademisches Prüfungsamt (für Promotionen in der Math.-Nat. Fakultät und Med. Fakultät)
Dekanat der Philosophischen Fakultät (für Promotionen in der Phil. Fakultät)

Psychotherapeutische Beratung und Behandlung

Psychohygienische Beratungsstelle, s. Seite 42

Reisen

Studentenreisedienst, Universitätsstraße 1, Gebäude 21.12 (Studentenhaus), F. 3 11 – 32 80, Mo. – Fr. 9 – 14 Uhr

Rückmeldung

Studentensekretariat

Seelsorge

Ev. und Kath. Hochschulgemeinde, s. Seite 30

Sport

Hochschulsport, Universitäts-Sportclub, s. Seite 44

Staatsexamen für Lehramtskandidaten

Wissenschaftliches Prüfungsamt, s. Seite 54

Stipendien (sonstige):

s. Seite 26

Studentenausweis

Studentensekretariat

Studentenausweis, Internationaler

Studentenreisedienst, Universitätsstraße 1, Gebäude 21.12
(Studentenhaus), F. 3 11 – 32 80, Mo. – Fr. 9 – 14 Uhr

Studienberatung

Zentrale Studienberatung, Studienberater der Fakultäten und der Fachschaften, s. Seite 17; 63–68; 122–123; 177

Studienbescheinigungen

Studentensekretariat

Studienbuch

Studentensekretariat

Studienordnungen und Studienpläne

Studienberater der Fakultäten, ständige Aushänge bei Instituten und Seminaren

Vorlesungsverzeichnis

Düsseldorfer Fachbuchhandel

Wohnheimplätze/Zimmervermittlung

Studentenwerk, Kommunale Wohnungsvermittlung und sonstige Verbände, s. Seite 42

Zahnärztliche Vorprüfung und Prüfung

Vorsitzender des jeweiligen Prüfungsausschusses, s. Seite 178

Zwischenprüfungen für Lehramtskandidaten

Vorsitzende der Diplomprüfungsausschüsse der Math.-Nat. Fakultät, s. Seite 124–125

„Die sympathische Adresse für Büro-Zeitpersonal...“

...Wir, Die Aushilfe
UZA-Mitglied Erlaubnis der Bundesanstalt für Arbeit

Sie können so viel verdienen, wie Sie Zeit haben. Als „Die Aushilfe“ bei namhaften Firmen. Eine abwechslungsreiche Tätigkeit ganz nach Ihren Wünschen. Für einige Tage, Wochen oder Monate. Bei leistungsgerechtem Lohn plus Urlaubsentgelt und Sozialleistungen.

**Steno- oder
Phonotypistin**

**Maschinen-
schreiberin**

Sekretärin

**Fremdsprachen-
korrespondentin**

Kontoristin

Techn. Zeichner(in)

Telefonistin

**Fernschreiberin
(Maschinen-)**

Buchhalter(in)

Locherin

Fakturistin

Bürogehilfin

Die Damen in unseren Büros beraten Sie gern. Am besten rufen Sie gleich mal an.

Düsseldorf, Berliner Allee 67, Tel. 37 30 77

Hilden 5 50 71, Neuss 2 10 31, Ratingen 2 50 47

Gesundheitsfürsorge

Es findet jährlich für alle Studierenden eine Röntgenschirmbild-Untersuchung statt. Bei Nichtteilnahme können im gegebenen Fall keine Regreßansprüche an die Universität gestellt werden.

Psychohygienische Beratung für Studierende der Universität Düsseldorf

(Die Beratungsstelle ist z. Z. unbesetzt)

Beratungsbereiche:

u. a. persönliche Konflikte, Kontaktprobleme, Examensängste, Arbeitsstörungen

Zimmernachweis

Zimmernachweis erfolgt durch:

1. Studentenwerk Düsseldorf, F. 3 11 – 32 89 und 32 86, Mo. bis Fr. 9 bis 12 Uhr und 13 bis 14 Uhr.
2. Internationales Studentenwohnheim des Vereins „Regenbogen e.V.“, Ko-pernikusstraße 78, F. 34 81 81
3. Evgl. Studentenwohnheim Witzelstraße 76, F. 34 70 25
4. Evgl. Studentenheim, Graf-Recke-Straße 209, F. 68 41 40.
5. Kath. Studentenhaus „St. Lukas“, Duisburger Straße 82, F. 44 13 37.
6. Kommunale Wohnungsvermittlung (Wohnungsamt der Stadt Düsseldorf), Konrad-Adenauer-Platz 12, F. 8 99 – 44 44, Mo. bis Fr. 8 – 12.30 Uhr, Mo. 14 – 16 Uhr.
7. Aachener Wohnungsbaugesellschaft (Ehepaar-Wohnheim), Gurlittstraße 8 – 10, 4000 Düsseldorf 1.

Förderung nach dem Bundesausbildungsförderungsgesetz (BAföG)

Förderungsanträge sind an das Studentenwerk Düsseldorf (Abteilung für Ausbildungsförderung), Strümpellstraße 6, 4000 Düsseldorf, zu richten (F. 3 11 – 33 81).

Graduiertenförderung

Anträge auf Gewährung eines Graduiertenstipendiums (auf Darlehensbasis) können jeweils für die Zeit ab

1. Januar (Bewerbungsfrist bis 1. November des Vorjahres)
1. April (Bewerbungsfrist bis 1. Februar)
1. Juli (Bewerbungsfrist bis 1. Mai)
1. Oktober (Bewerbungsfrist bis 1. Juni bzw. bis 30. September)

eines jeden Jahres gestellt werden. Für Anträge auf Gewährung von Zuschlägen zu Sach- und Reisekosten gelten die gleichen Bewerbungsfristen.

(Beschluß der Zentralen Graduiertenförderungskommission der Universität Düsseldorf vom 24. Januar 1974 und 30. Oktober 1974.)

Anträge auf Gewährung von Zuschlägen zu Sach- und Reisekosten müssen gestellt und bewilligt sein, bevor die Reise angetreten wird bzw. Sachkosten entstehen.

Die Förderungsanträge sind an die Universitätsverwaltung – Abt. 1.1 – zu richten (Sprechzeit montags bis freitags 9 bis 12 Uhr – F. 3 11 – 24 25).

Arbeitsamt Düsseldorf

Arbeitsvermittlung für Studierende:

Universitätsstraße 1, 4000 Düsseldorf 1, Gebäude 21.12 (Studentenhaus), Raum 101

Frau Kerstin Günther, F. 3 11 – 32 71

Fritz-Roeber-Straße 2, 4000 Düsseldorf 1, Zimmer 300

Frau Karin Döhring, F. 82 26 – 4 83

Herr Lothar Kügler, F. 82 26 – 4 17

Berufsberatung für Studierende: Fritz-Roeber-Straße 2, 4000 Düsseldorf 1, F. 8 22 62 05 und 8 22 63 13.

Termine sind telefonisch oder schriftlich zu vereinbaren.

Collegium musicum instrumentale et vocale

Angehörige und Freunde der Universität Düsseldorf haben sich im Collegium musicum zur musikalischen Bildung und zur Pflege der Musik zusammenschlossen. Mit zahlreichen Konzerten inner- und außerhalb der Universität Düsseldorf tritt das Collegium musicum an die Öffentlichkeit. Geleitet wird das Collegium musicum von dem Professor an der Staatlichen Hochschule für Musik Rheinland – Robert-Schumann-Institut –, Heinz Bernhard Orlinski.

Die Proben des Collegium musicum finden statt im Gebäude 23.21, Ebene 00, Raum 85, und zwar:

Chorprobe: dienstags, 19.30 Uhr.

Orchesterprobe: donnerstags, 20 Uhr

Als Ergänzung der praktischen Probearbeit wird eine Vorlesung gehalten, in der interessierte und begabte Studierende musiktheoretische Studien betreiben können (s. auch „Vorlesungen für Hörer aller Fakultäten“)

Auskunft und Anmeldung:

Prof. Heinz Bernhard Orlinski, Badeniastraße 18, 4044 Kaarst, F. 300 / 6 62 67.

Hochschulsport

Freiwilliger Breiten- und Wettkampfsport für alle Universitätsangehörigen.

Die Interessen des Hochschulsports an der Universität Düsseldorf werden vom Hochschulsportausschuß wahrgenommen. Als Mitglied dieses Ausschusses ist der Sportreferent des AstA zuständig für die Koordinierung und Planung des Breitensports an der Universität.

Das Sportprogramm des Sportreferates umfaßt Angebote des Breitensports und des Wettkampfsports, wobei der Vorrang dem Breitensport als Gelegenheit der sportlichen Betätigung für alle eingeräumt wird. Breitensport beinhaltet Freiwilligkeit, Mitbestimmung, Spontaneität und Improvisation.

Teilnehmer an den Sportveranstaltungen können, wenn Kondition und Können ausreichen, die Universität Düsseldorf als Einzelwettkämpfer oder Mannschaftsmitglieder bei den deutschen Hochschulmeisterschaften vertreten. Zudem führen viele Gruppen Sportreisen durch.

Zur Zeit bestehen 22 Sportgruppen; u. a. Basketball, Volleyball, Handball, Reiten, Schwimmen, Segeln, Tennis, Ski, Schießen, Fußball, Badminton und mehrere Fitneß-Gruppen.

Nähere Auskünfte über das Sportprogramm erhalten Sie im

AStA-Sportreferat, Universitätsstr. 1., 4000 Düsseldorf 1, Gebäude 21.12 (Studentenhaus), neben der Mensa, F. 3 11 – 32 81

Sprechzeiten des Sportreferenten: Di. 12.30 – 13.30 Uhr, Mi. und Do. 12.30 – 13 Uhr.

Das Sportprogramm entnehme man der Uni-Zeitung, dem Sport-Info bzw. den schwarzen Brettern in der Mensa oder im AstA.

Uni-Sport-Dies: 23. Juni 1977

Universitäts-Sportclub Düsseldorf e.V.

Universitätsstraße 1, 4000 Düsseldorf, F. 3 11 – 24 38

Vorstand: Oberstadtdirektor a. D. Ehrensenator Just
Professor Dr. Dr. Diemer
Oberverwaltungsdirektor Pütz

Aufgaben: Förderung der Leibesübungen an der Universität Düsseldorf.
Herstellung enger Verbindungen zwischen den Angehörigen der Universität und der sporttreibenden Bevölkerung von Düsseldorf.
Die Förderung des Breiten-, Leistungs- und Spitzensports.

Zur Zeit bestehen folgende Sportabteilungen:

Fechten	Selbstverteidigung
Gymnastik	Tennis
Judo	Volleyball

Auskünfte über Trainingszeiten und Trainingsorte können beim Sportwart des USCD,

Siegfried Albrecht
Dürerstraße 63, 5657 Haan-Thienhausen

erfragt werden.

Auskünfte allgemeiner Art und Anmeldemöglichkeiten erteilt die Geschäftsstelle, Frau Noack, Universitätsstraße 1, 4000 Düsseldorf, Gebäude 16.11 (Verwaltungsgebäude), F. 3 11 – 24 38.

Allgemeine Hinweise

Den an der Universität Düsseldorf immatrikulierten Studierenden ist das Belegen von Vorlesungen, Übungen usw. an den Wissenschaftlichen Hochschulen des Landes Nordrhein-Westfalen und an der Staatlichen Kunstakademie Düsseldorf gestattet. Gebühren werden nicht erhoben. Auf Antrag wird im Studientensekretariat der Universität Düsseldorf der erforderliche Hörer-Schein ausgestellt.

Ordentliche Studierende einer anderen Hochschule im Lande NRW, die die Hochschulzugangsberechtigung besitzen, können auf fristgerechten Antrag als Zweithörer zugelassen werden; jedoch nur mit Zustimmung des jeweiligen Fachdozenten. Über die Zulassung entscheidet der Rektor.

Generelle Beschränkungen des Besuches von Lehrveranstaltungen, z. B. für den Besuch der Klinischen Vorlesungen in der Medizinischen Fakultät, müssen berücksichtigt werden.

Ausländische Studierende

Die Voraussetzung für die Zulassung als ordentlicher Studierender erfüllt, wer ein Zeugnis erworben hat, das in seinem Heimatland zum Hochschulstudium berechtigt und einem deutschen Reifezeugnis im wesentlichen gleichwertig ist (Bewertungsgruppe I), oder ein deutsches Reifezeugnis bzw. ein ihm rechtlich gleichgestelltes Reifezeugnis besitzt.

Bewerber, die ein Zeugnis besitzen, das in ihrem Heimatland zum Hochschulstudium berechtigt, das aber dem deutschen Reifezeugnis nicht gleichgestellt ist, jedoch einen erfolgreichen Studienbeginn möglich erscheinen läßt (Bewertungsgruppe II), können zum Studium nach Bestehen einer „Prüfung zur Feststellung der Hochschulreife ausländischer Studierender“ zugelassen werden. An der Universität Düsseldorf kann diese Prüfung nicht abgelegt werden.

Bewerber, die ein Zeugnis besitzen, das in ihrem Heimatland zum Hochschulstudium berechtigt, das aber mit einem deutschen Reifezeugnis so wenig vergleichbar ist, daß ein erfolgreiches Studium nicht erwartet werden kann (Bewertungsgruppe III), müssen ein Studienkolleg absolvieren. An der Universität Düsseldorf wird kein Studienkolleg abgehalten.

Alle Vorlesungen und Übungen werden in deutscher Sprache gehalten. Es wird empfohlen, sich schon im Heimatland gute deutsche Sprachkenntnisse anzueignen. Bei der Immatrikulation muß sich der Bewerber an der Universität Düsseldorf einer Deutschprüfung unterziehen, wenn er nicht ausreichende Deutschkenntnisse in sonstiger Weise nachweist.

Läßt der Bewerber in dieser Prüfung erkennen, daß seine Deutschkenntnisse nicht ausreichen, so muß der Bewerber am Deutschunterricht teilnehmen und sich dann erneut einer Prüfung unterziehen. Er wird erst nach Bestehen der Prüfung zu den Fachlehrveranstaltungen zugelassen.

Zur Beachtung

(für Studierende aller Fakultäten):

Die Bewerbungsfristen in den Fächern mit Zulassungsbeschränkungen sind Ausschlussfristen.

Semestertermine

Es wird auf die **Zeittafel** auf der Innenseite des Umschlagdeckels verwiesen.

Gebühren

Aufgrund des Hochschulgebührengesetzes vom 22. April 1970 werden von ordentlichen Studierenden und von Zweithörern (die bei anderen Hochschulen immatrikuliert sind) keine Studiengebühren erhoben.

Gast- und Promotionshörer entrichten bei der Anmeldung eine Gebühr von 35,- DM pro Semester.

Die Höhe des Sozialbeitrages für ordentliche Studierende beträgt 27,50 DM pro Semester.

Für verspätet beantragte Einschreibung sowie für verspätetes Gebührenzahlen oder sonstige Fristversäumnis muß eine Verwaltungsgebühr erhoben werden.

I. Philosophische Fakultät

Es wird allen Studenten geraten, vor ihrer Immatrikulation mit den zuständigen Studienberatern Verbindung aufzunehmen.

Bewerbungsfristen:

Bewerber in nicht zulassungsbeschränkten Fächern und Bewerber in höheren Semestern:

werden gebeten, die Einschreibungsunterlagen bis zum 15. März 1977 unmittelbar bei der Universität Düsseldorf – Studiensekretariat –, Universitätsstraße 1, 4000 Düsseldorf, anzufordern.

Im übrigen wird auf die **Zeittafel** auf der Innenseite des Umschlagdeckels verwiesen.

II. Mathematisch-Naturwissenschaftliche Fakultät

Bewerbungsfristen:

Bewerber in höheren Semestern:

können Bewerbungsunterlagen unmittelbar bei der Universität Düsseldorf – Studentensekretariat – Universitätsstraße 1, 4000 Düsseldorf anfordern. Sie müssen komplett wieder eingereicht werden bis zum 15. März 1977.

Im übrigen wird auf die **Zeittafel** auf der Innenseite des Umschlagdeckels verwiesen.

III. Medizinische Fakultät

Bewerbungsfristen:

Bewerber der Medizin und Zahnmedizin in höheren Semestern:

können Bewerbungsunterlagen unmittelbar bei der Universität Düsseldorf – Studentensekretariat – Universitätsstraße 1, 4000 Düsseldorf, anfordern. Sie müssen komplett wieder eingereicht werden bis zum 15. März 1977.

Im übrigen wird auf die **Zeittafel** auf der Innenseite des Umschlagdeckels verwiesen.

Wichtiger Hinweis

Wird ein Kursplatz von einem Studierenden der Naturwissenschaften, der Medizin oder Zahnmedizin nach verbindlicher Vormerkung, d. h. nach Eintragung in den Belegbogen, ohne begründete Entschuldigung nicht in Anspruch genommen, so hat dieser Studierende keinen Anspruch auf eine nochmalige Zulassung zu dem betreffenden Kurs.

Entschuldigungen müssen spätestens am 2. Praktikumstag beim Fachvertreter vorliegen.

In Zweifelsfällen, insbesondere wenn eine Entschuldigung vom Fachvertreter als „nicht begründet“ angesehen wird, entscheidet die Zulassungskommission.

Einschreibungsordnung der Universität Düsseldorf

Gemäß § 15 Abs. 4 des Hochschulgesetzes (HSchG) vom 7. April 1970 (GV.NW. S. 254), geändert durch Gesetz vom 30. Mai 1972 (GV.NW. S. 134), hat der Senat der Universität Düsseldorf am 28. November 1972 folgende Einschreibungsordnung beschlossen:

§ 1 Zulassung zum Studium

Die Zulassung zum Studium an der Universität Düsseldorf erfolgt auf Antrag durch Immatrikulation (Einschreibung in die Liste der ordentlichen Studierenden). Die Immatrikulation erfolgt für ein oder mehrere Studiengänge.

§ 2 Voraussetzungen der Immatrikulation

(1) Voraussetzung für die Immatrikulation ist das Bestehen der Reifeprüfung in der Bundesrepublik Deutschland (einschließlich Berlin West) an einem öffentlichen Gymnasium oder an einem privaten Gymnasium, das als Ersatzschule genehmigt ist, eine nach §3 gleichwertige Vorbildung oder eine andere, vom zuständigen Minister als gleichwertig anerkannte Vorbildung.

(2) Die Immatrikulation kann vom Nachweis einer besonderen Vorbildung oder Tätigkeit abhängig gemacht werden, wenn eine Studien- oder Prüfungsordnung für den gewählten Studiengang dies vorsieht.

(3) Bei zulassungsbeschränkten Studiengängen hat der Bewerber sich vor der Einschreibung gemäß den jeweils geltenden Bestimmungen einem besonderen Zulassungsverfahren zu unterziehen.

§ 3 Ausländische Studienbewerber

(1) Bewerber, die nicht Deutsche im Sinne des Artikels 116 des Grundgesetzes sind, können – unbeschadet der weiteren Voraussetzungen dieser Einschreibungsordnung – als ordentliche Studierende zugelassen werden, wenn sie

- a) ein deutsches Reifezeugnis besitzen oder eine vom zuständigen Minister als gleichwertig anerkannte Vorbildung haben, oder
- b) ein Zeugnis erworben haben, das einem deutschen Reifezeugnis rechtlich gleichgestellt ist, oder
- c) ein ausländisches Zeugnis besitzen, das sie in ihrem Heimatland zum Hochschulstudium berechtigt und das einem deutschen Reifezeugnis im wesentlichen gleichwertig ist.

(2) Bewerber, die ein Zeugnis besitzen, das sie in ihrem Heimatland zum Hochschulstudium berechtigt, das aber einem deutschen Reifezeugnis nicht gleichgestellt oder im wesentlichen gleichwertig ist, können erst nach Bestehen der Prüfung zur Feststellung der Hochschulreife ausländischer Studierender zum Studium zugelassen werden. Das Nähere richtet sich nach den Bewertungsvorschlägen der Zentralstelle für ausländisches Bildungswesen der Ständigen Konferenz der Kultusminister der Länder in der Bundesrepublik Deutschland (Kultusministerkonferenz).

(3) Alle ausländischen Studienbewerber aus nichtdeutschsprachigen Ländern haben vor Aufnahme des Fachstudiums eine deutsche Sprachprüfung nach Maßgabe einer besonderen Ordnung, die die Universität erläßt, abzulegen.

(4) Bewerber, die die Sprachprüfung nicht bestanden haben und infolgedessen einen deutschen Sprachkurs besuchen müssen, sowie Bewerber nach Absatz 2, die nach den Bewertungsvorschlägen der Kultusministerkonferenz für die Prüfung zur Feststellung der Hochschulreife das zuständige Studienkolleg zu besuchen haben, können erst nach erfolgreichem Bestehen der Sprachprüfung bzw. der Feststellungsprüfung das Fachstudium aufnehmen. Sie werden für diesen Zweck mit der Maßgabe eingeschrieben, daß die Einschreibung widerrufen wird, wenn sie die Sprachprüfung bzw. die Feststellungsprüfung endgültig nicht bestanden haben.

§ 4 Deutsche Studienbewerber mit ausländischer Vorbildung

- (1) Deutsche Bewerber, die
- a) die deutsche Staatsangehörigkeit erst nach Erlangung der Vorbildung im Ausland erworben haben, oder
 - b) neben der deutschen eine ausländische Staatsangehörigkeit besitzen oder zur Zeit ihrer Vorbildung im Ausland besaßen, oder
 - c) ihren Wohnsitz oder ständigen Aufenthalt im Ausland haben oder zur Zeit ihrer Vorbildung im Ausland hatten,

sind unbeschadet der weiteren Voraussetzungen dieser Einschreibungsordnung mit einem ausländischen Reifezeugnis zuzulassen, wenn dieses vom zuständigen Minister als einem deutschen Reifezeugnis gleichwertig anerkannt worden ist. Im übrigen sind die durch Beschluß der Kultusministerkonferenz vom 23. 7. 1958 in der jeweils geltenden Fassung festgelegten „Grundsätze für die Zulassung von Studienbewerbern mit deutscher Staatsangehörigkeit und ausländischem Reifezeugnis zum Studium an wissenschaftlichen Hochschulen in der Bundesrepublik Deutschland“ anzuwenden.

(2) § 3 Abs. 3 und 4 finden entsprechend Anwendung.

§ 5 Verfahren

(1) Der Antrag auf Immatrikulation ist vom Bewerber schriftlich an den Rektor der Universität durch Ausfüllen des vorgeschriebenen Formblattes innerhalb der festgesetzten Frist zu stellen. Die Fristen werden im Vorlesungsverzeichnis und durch Aushang bekanntgegeben.

(2) Dem Antrag sind beizufügen:

- a) der ausgefüllte Erhebungsbogen;
- b) die Originalzeugnisse über die erfolgreiche Vorbildung und je eine beglaubigte Kopie oder Abschrift,
- c) das Studienbuch mit Abgangsvermerk, sofern der Bewerber zuvor an einer wissenschaftlichen Hochschule studiert hat;
- d) der Nachweis über die Einzahlung der vorgeschriebenen Gebühren und Beiträge;
- e) ein Lichtbild, das die Identität des Bewerbers im Zeitpunkt der Antragstellung erkennen läßt;
- f) in Studiengängen, in denen ein Verteilungs- und/oder Vergabeverfahren gemäß § 56 HSchG stattgefunden hat, den gültigen Bescheid über die Zuteilung eines Studienplatzes;
- g) von Bewerbern, die ihren Ausbildungsgang mehr als 3 Monate unterbrochen haben, sowie von Ausländern ein Führungszeugnis
- h) die Bescheinigung über eine bestehende Krankenversicherung,
- i) von Studienanfängern ein Zeugnis, aus dem sich ergibt, daß der Bewerber nicht an einer Krankheit leidet, die die Gesundheit anderer gefährdet. Das Zeugnis soll nicht älter als 3 Monate sein.

- (3) Der Rektor kann durch Entscheidung, die amtlich bekannt zu machen ist, von der Vorlage der Unterlagen Abs. 2 d und e absehen.
- (4) Fremdsprachlichen Zeugnissen und Bescheinigungen ist eine deutsche Übersetzung beizugeben, deren Richtigkeit durch die deutsche diplomatische oder konsularische Vertretung oder von einem vereidigten Dolmetscher oder Übersetzer in der Bundesrepublik Deutschland beglaubigt ist. Der Rektor kann andere Beglaubigungen und Übersetzungen in die deutsche Sprache zulassen. Auf Verlangen hat der Bewerber die Echtheit von Zeugnissen mit Legalisation durch die zuständige deutsche Vertretung nachzuweisen.
- (5) Über den Antrag entscheidet der Rektor. Eine Ablehnung des Antrages ist dem Bewerber schriftlich bekanntzugeben.
- (6) Mit der Immatrikulation erhält der Student das Studienbuch und den Studentenausweis der Universität.
- (7) Der Verlust des Studienbuches oder des Studentenausweises ist dem Studentensekretariat unverzüglich anzuzeigen.
- (8) Dem Studentensekretariat sind alle Änderungen des Namens, des Familienstandes, der Semester- oder Heimatanschrift sowie bestandene bzw. nicht bestandene Prüfungen, soweit nach einer Prüfungsordnung die Fortsetzung des Fachstudiums davon abhängig ist, unverzüglich anzuzeigen.

§ 6 Versagung der Immatrikulation

- (1) Die Immatrikulation ist zu versagen, wenn der Bewerber
- a) die Voraussetzungen der §§ 2, 3 Abs. 1 oder 2, § 4 Abs. 1 nicht erfüllt oder
 - b) eine nach einer Prüfungsordnung vorgesehene Prüfung endgültig nicht bestanden hat, für den Studiengang, in dem die Prüfung nicht bestanden wurde.
- (2) Die Immatrikulation kann versagt werden, wenn der Bewerber
- a) für einen Studiengang, für den Zulassungsbeschränkungen bestehen, einen Bescheid über die Zuteilung eines Studienplatzes an der Universität Düsseldorf nicht besitzt oder die Erklärung über die Annahme des ihm zugeteilten Studienplatzes nicht fristgerecht abgegeben hat,
 - b) die für die Immatrikulation vorgeschriebenen Formen und Fristen nicht einhält,
 - c) vorgeschriebene Gebühren oder Beiträge nicht entrichtet hat,
 - d) nicht über ausreichende Kenntnis der deutschen Sprache verfügt,
 - e) an einer Krankheit leidet, die die Gesundheit anderer gefährdet,
 - f) entmündigt ist oder unter vorläufiger Vormundschaft steht.
- (3) Besteht Grund zu der Annahme, daß ein Versagungsgrund gemäß Absatz 2 d) oder f) vorliegt, so hat der Studienbewerber auf Anforderung vorzulegen:
- a) das Zeugnis, über das Bestehen einer Sprachprüfung nach § 3 Abs. 3 (§ 6 Abs. 2 d);
 - b) eine Bescheinigung der zuständigen Behörde (§ 6 Abs. 2 f).

§ 7 Widerruf der Immatrikulation

(1) Die Immatrikulation ist mit Rückwirkung zu widerrufen, wenn ein im Zeitpunkt der Immatrikulation vorliegender Versagungsgrund gemäß § 6 Abs. 1 Buchstabe a) oder b) bekannt wird und der Student auf den Bestand der Immatrikulation nicht vertrauen kann. Er kann insbesondere nicht auf den Bestand der Immatrikulation vertrauen, wenn er sie durch Angaben erwirkt hat, die in wesentlicher Beziehung unrichtig oder unvollständig waren, oder wenn er wußte oder infolge grober Fahrlässigkeit nicht wußte, daß die Immatrikulation hätte versagt werden müssen.

(2) Die Immatrikulation kann mit Rückwirkung oder mit Wirkung für die Zukunft widerrufen werden, wenn ein im Zeitpunkt der Immatrikulation vorliegender Versagungsgrund gemäß § 6 Abs. 2 Buchstabe c), e) oder f) bekannt wird.

(3) Die Immatrikulation ist mit Wirkung für die Zukunft zu widerrufen, wenn der Versagungsgrund gemäß § 6 Abs. 1 Buchstabe b) eintritt und der Student sich nicht spätestens zum nächsten Semester für einen anderen Studiengang einschreiben läßt.

(4) Die Immatrikulation kann mit Wirkung für die Zukunft widerrufen werden, wenn ein Versagungsgrund gemäß § 6 Abs. 2 Buchstabe c), e) oder f) eintritt oder aufgrund der Hochschulordnung.

(5) Über den Widerruf entscheidet der Rektor nach Anhörung des Betroffenen.

(6) Gegen den Widerruf kann der Betroffene Widerspruch beim Rektor einlegen.

§ 8 Wechsel des Studienfaches

Ein Wechsel des Studienfaches ist nur unter Beachtung der Voraussetzungen der §§1 bis 7 zulässig.

§ 9 Ersatzlos gestrichen

§ 10 Belegen der Vorlesungen

Der Student hat die von ihm gewählten Lehrveranstaltungen zu belegen.

§ 11 Rückmeldung

(1) Will der immatrikulierte Student nach Ablauf eines Semesters an der Universität Düsseldorf weiterstudieren, so hat er sich innerhalb der festgesetzten Frist zurückzumelden. Die Rückmeldung erfolgt schriftlich durch Ausfüllen des vorgeschriebenen Formblattes. Bestehen Anhaltspunkte, daß der Student an einer Krankheit leidet, die die Gesundheit anderer gefährdet, ist eine ärztliche Bescheinigung vorzulegen, aus der sich ergibt, daß dies nicht der Fall ist.

(2) § 6 gilt für die Rückmeldung entsprechend.

§ 12 Beurlaubung

- (1) Auf Antrag kann der Rektor einen Studenten vom Studium beurlauben, wenn ein wichtiger Grund nachgewiesen wird. Die Beurlaubung wird für die Dauer eines Semesters ausgesprochen. Sie kann jeweils für ein Semester verlängert werden, sofern weiterhin ein wichtiger Grund besteht.
- (2) Als wichtiger Grund für eine Beurlaubung gilt insbesondere
 - a) Krankheit (bei Vorlage einer ärztlichen Bescheinigung über die Art und voraussichtliche Dauer der Erkrankung),
 - b) Vorbereitung und Durchführung einer Vorprüfung, eines Abschlußexamens oder der Promotion,
 - c) Ableistung des Grundwehrdienstes oder des zivilen Ersatzdienstes (bei Vorlage des Einberufungsbescheides).
- (3) Der Antrag auf Beurlaubung oder deren Verlängerung ist grundsätzlich mit der Rückmeldung zu stellen. Beurlaubungen im ersten Studiensemester und vor Aufnahme des Studiums sind nicht zulässig.
- (4) Gegen die Ablehnung der Beurlaubung kann der Antragsteller Widerspruch beim Rektor einlegen.

§ 13 Exmatrikulation

- (1) Auf seinen Antrag kann ein Student zum Ende eines Semesters exmatrikuliert werden
- (2) Der Antrag ist schriftlich zu stellen. Ihm sind beizufügen:
 - a) Studienbuch und Studentenausweis,
 - b) ein ausgefüllter Fragebogen,
 - c) die Entlastungszeugnisse der Universitätsbibliothek,
 - d) der Nachweis über die Einzahlung vorgeschriebener Gebühren und Beiträge,
 - e) von Studierenden der mathematisch-naturwissenschaftlichen Fächer ein Entlastungszeugnis der Institute des Studien-Hauptfaches.
- (3) Im übrigen kann ein Student exmatrikuliert werden,
 - a) wenn er nach der Immatrikulation sein Studium nicht aufgenommen hat,
 - b) wenn die Versagungsgründe gemäß § 6 Abs. 2 Buchstabe c), e) oder f) eintreten,
 - c) wenn er sich nicht form- und fristgerecht zurückgemeldet hat oder das Studium abbricht, ohne seine Exmatrikulation oder Beurlaubung beantragt zu haben.
- (4) Über die Exmatrikulation entscheidet der Rektor. Gegen die Exmatrikulation kann der Betroffene Widerspruch beim Rektor einlegen.
- (5) Mit der Exmatrikulation erlischt die Mitgliedschaft an der Universität Düsseldorf.

§14 Zweithörer

(1) Ordentliche Studierende einer anderen Hochschule im Lande NRW können auf fristgerechten Antrag als Zweithörer zugelassen werden, in Studiengängen, für die Zulassungsbeschränkungen bestehen, jedoch nur mit Zustimmung des jeweiligen Zulassungsausschusses. Über die Zulassung entscheidet der Rektor.

(2) Der Bewerber ist darauf hinzuweisen, daß über die Anerkennung der an der Universität als Zweithörer absolvierten Lehrveranstaltungen die Hochschule entscheidet, an der er als ordentlicher Studierender eingeschrieben ist.

(3) Eine Zulassung als Zweithörer kann nur dann erfolgen, wenn dadurch die an der Universität Düsseldorf vollmatrikulierten Studenten nicht benachteiligt werden.

§ 15 Gasthörer

(1) Als Gasthörer können im Rahmen der vorhandenen Studienplätze auf Antrag zugelassen werden:

- a) Bewerber mit abgeschlossener Hochschulbildung, die promoviert werden oder sich weiterbilden wollen;
- b) Personen über 16 Jahre, die sich in einzelnen Wissensgebieten weiterbilden wollen, auch wenn sie nicht den Voraussetzungen für die Immatrikulation genügen.

(2) Im übrigen sind auf die Zulassung zum Gasthörerstudium hinsichtlich der Versagung, des Widerrufs und des Verfahrens die Vorschriften über die Immatrikulation sinngemäß anzuwenden.

(3) Über die Zulassung wird dem Gasthörer ein Gasthörerschein ausgestellt.

§ 16 Fristen

Die nach dieser Einschreibungsordnung von der Universität Düsseldorf festzusetzenden Fristen bestimmt der Rektor. Sie werden in den „Amtlichen Bekanntmachungen der Universität Düsseldorf“ und im Vorlesungsverzeichnis veröffentlicht. Dies gilt nicht für Fristen, die durch Gesetz oder Verordnung bestimmt sind.

§ 17 Inkrafttreten

Diese Immatrikulationsordnung tritt am Tage nach ihrer Veröffentlichung im Gemeinsamen Amtsblatt des Kultusministeriums und des Ministeriums für Wissenschaft und Forschung des Landes Nordrhein-Westfalen (GABI.NW.) in Kraft.

(Genehmigt durch Erlaß des Ministers für Wissenschaft und Forschung des Landes NW vom 31. Januar 1973 – Az.: I B 6. 44-12 Nr. 02811/72.)

Veröffentlicht im Gemeinsamen Amtsblatt des Kultusministeriums und des Ministeriums für Wissenschaft und Forschung des Landes NW (GABI.NW.), Ausgabe A, Nr. 3/1973.

(Geändert durch Erlaß des Ministers für Wissenschaft und Forschung des Landes NW vom 6. August 1976 – Az.: I B 5. 8220/071.)

Wissenschaftliches Prüfungsamt Düsseldorf

Friedenstraße 13, 4000 Düsseldorf, F. 30 50 95 u. 30 50 96

(Zuständig für die Ersten Staatsprüfungen für die Lehrämter am Gymnasium und an der Realschule an der Universität Düsseldorf und an den Gesamthochschulen Duisburg, Essen, Wuppertal)

Leiter: Leitender Regierungsdirektor Dr. M. Dönges

Stellvertreter: N. N.

Geschäftsführer: Studiendirektor Dr. F. Keil

Sekretariat: Reg.-Ang. Frau Langfeld, Frau Olbrechts

Öffnungszeiten: Mo.–Fr. 11–12 Uhr außer Mittwoch

Sprechstunden: Mo. 10–12 Uhr, Mi 14–15 Uhr, und nach Vereinbarung

In den Semesterferien bitte Aushang beachten!

Das Wissenschaftliche Prüfungsamt erteilt Auskunft in Studien- und Prüfungsfragen (Anerkennung von Semestern, Zulassung zur Prüfung, Durchführung der Prüfung nach den Bestimmungen der Staatlichen Prüfungsordnungen).

Lehramt am Gymnasium: Die Erste Staatsprüfung besteht in der Regel aus der allgemeinen Prüfung in Philosophie und Pädagogik und der Fachprüfung in zwei Fächern.

Die Meldung zur allgemeinen Prüfung kann im allgemeinen frühestens nach dem 6. Semester erfolgen, zur Prüfung in den Unterrichtsfächern nach dem 8. Semester.

Lehramt an der Realschule: Die Erste Staatsprüfung besteht aus einer Prüfung in Pädagogik und in zwei Unterrichtsfächern. Die Meldung zur Prüfung kann in der Regel frühestens nach dem 6. Semester erfolgen.

Dem Wissenschaftlichen Prüfungsamt gehören z. Z. folgende Prüfer an:

Biologie: StD Dr. Gebhardt, Priv.-Doz. Dr. Gewecke, Prof. Dr. Heber, Prof. Dr. Herrmann, Prof. Dr. Hess, StD Kettlink, Prof. Dr. Kowallik, Doz. Dr. Krause, StD Küthe, Prof. Dr. Kunz, Prof. Dr. Peters, Prof. Dr. Santarius, Prof. Dr. Schneider, Prof. Dr. Stubbe, Prof. Dr. Zachariae, Prof. Dr. Schwochau

Chemie: Prof. Dr. Baumgarten, Prof. Dr. Birkofer, Prof. Dr. Hägele, Prof. Dr. Kuchen, StD Meloefski, Prof. Dr. Mootz, Prof. Dr. Perkampus, StD Raach-Lenz.

Deutsch: Prof. Dr. Anton, StD Bödeker, StD Herold, OStD Hoffmann, StD Lindemann, LRD Dr. Scherer, StD Dr. Schottky, StD Dr. Stein, StD Straßburger, Prof. Dr. Stötzel, StD Dr. Uebis, Prof. Dr. Wiegand, Prof. Dr. Windfuhr

Englisch: Prof. Dr. Benning, Prof. Dr. Glaap, LRSD Dr. Kreutz, Prof. Dr. Legenhausen, Prof. Dr. Lengeler, Prof. Dr. Rauter, Prof. Dr. Schulte Herbrüggen, StD Dr. Schuch

Erdkunde: Prof. Dr. Gerstenhauer, Priv.-Doz. Dr. Glebe, StD Dr. Pley, Prof. Dr. Rother, StD Schmitz-Keil, Doz. Dr. Wenzens

Französisch: StD Christ, Prof. Dr. Höfler, StD Dr. Hohagen, Prof. Dr. Jüttner, StD Kirsch, Prof. Dr. Nies, Prof. Dr. Schrader, Prof. Dr. Wunderli

Geschichte: Prof. Dr. Hiestand, Prof. Dr. Hüttenberger, Prof. Dr. Kienast, Prof. Dr. Lemberg, Priv.-Doz. Dr. Lönne, Prof. Dr. Mommsen, OStD Dr. Montanus, Prof. Dr. Müller, Prof. Dr. Semmler, Priv.-Doz. Dr. Ch. Weber, StD Dr. Willems

Griechisch: Doz. Dr. Häußler, StD Dr. Keil, Prof. Dr. Opelt

Italienisch: Prof. Dr. Höfler, Prof. Dr. Jüttner, Prof. Dr. Nies, Prof. Dr. Schrader, Prof. Dr. Wunderli

Latein: Doz. Dr. Häußler, StD Dr. Keil, Prof. Dr. Opelt

Linguistik: Prof. Dr. Wunderlich

Mathematik: Prof. Dr. Bergmann, StD Dr. Boczeck, StD Dr. Braun, LtRD Dr. Dönges, Prof. Dr. Döring, OstD Dr. Dormanns, Prof. Dr. Ebersoldt, Prof. Dr. Harzheim, Prof. Dr. Klinger, Prof. Dr. Meise, Prof. Dr. Orsinger, Prof. Dr. Petry, Prof. Dr. Ratschek, Prof. Dr. Dr. h.c. Schubert

Musik: OSchR Rüdiger

Pädagogik: StD Bonk, Prof. Dr. Hardörfer, AD Dr. Haverkamp, LMR Dr. Höflich, Prof. Dr. Kramp, Prof. Dr. Krumm, OstD Dr. Lohn, StD Kuchler, OstD Dr. Schreckenberger, Prof. Dr. Wehle

Philosophie: StD Becker, Prof. Dr. Dr. Diemer, Prof. Dr. Geldsetzer, Prof. Dr. Hardörfer, Dozent Dr. Heinz, Priv.-Doz. Dr. Hograbe, Prof. Dr. König, OstD Dr. Schreckenberger, StD Dr. Schottky

Physik: Priv.-Doz. Dr. Behmenburg, Prof. Dr. Bessenrodt, Prof. Dr. van Calker, LRSD Dr. Holz, Prof. Dr. Kranz, Prof. Dr. Larenz, LRSD Mattheiem, Prof. Dr. Meiners, Prof. Dr. Stark, Prof. Dr. Suchy, Prof. Dr. Uhlenbusch

Psychologie: Prof. Dr. Janke, Prof. Dr. Nickel

ev. Religion: StD Nieland

kath. Religion: StD Dr. Schütt

Soziologie: StD Ständeke, StD Reinhardt.

Spanisch: Prof. Dr. Höfler, Prof. Dr. Jüttner, Prof. Dr. Nies, Prof. Dr. Schrader, Prof. Dr. Wunderli

Wirtschaftswissenschaft: OstD Dahlmann

Staatl. Prüfungsamt für Erste Staatsprüfungen für Lehrämter an Schulen – Düsseldorf –. Friedenstr. 13, 4000 Düsseldorf; Kanalstr. 10, 4040 Neuß; Gartenstr. 40, 5600 Wuppertal.

(Zuständig für die **schulstufenbezogenen** Ersten Staatsprüfungen für Lehrämter an Schulen an der Universität Düsseldorf, der Kunstakademie Düsseldorf, der Pädagogischen Hochschule Neuß, der Gesamthochschule Wuppertal)
Leiter: Leitender Regierungsdirektor Dr. M. Dönges.

Zu den Sprechstunden usw. in **Düsseldorf** siehe „Wissenschaftliches Prüfungsamt Düsseldorf“.

An der Universität Düsseldorf ist ein Studium für ein schulstufenbezogenes Lehramt nur für die Sekundarstufe I und für die Sekundarstufe II möglich. Eine schulstufenbezogene Erste Staatsprüfung besteht aus je einer Teilprüfung in Erziehungswissenschaft und in zwei Fächern sowie aus einer schriftlichen Hausarbeit. Die Meldung zur Prüfung kann bei der Sekundarstufe I frühestens nach dem 5. Semester, bei der Sekundarstufe II frühestens nach dem 6. Semester erfolgen. Die Reihenfolge der vier Prüfungsleistungen bleibt i.a. dem Kandidaten überlassen. Die Meldung zur letzten Prüfungsleistung muß spätestens 2 Jahre nach Beendigung der ersten Prüfungsleistung erfolgt sein.

Diabetes-Forschungsinstitut an der Universität

Auf'm Hennekamp 65, 4000 Düsseldorf 1, F. 3 38 21
Geschäftsführender Direktor: o. Prof. Dr. F. A. Gries

1. Klinische Abteilung – Lehrstuhl für Innere Medizin (Diabetologie)

Direktor: o. Prof. Dr. Friedrich Arnold Gries

Sekretariat: Frau Voss, F. 33 82 – 2 01

Oberärzte: Priv.-Doz. Dr. Grüneklee, Dr. Berger, Priv.-Doz. Dr. Vogelberg
Wiss. Ass.: Dipl.-Chem. Alterescu, Dr. Cicmir, Dr. Drost, Dr. Geier, Dr. Hahn, Dr. Dr. Priv. Doz. Herberg, Dr. Kemmer, Dr. Koschinsky, Dr. Krause, Dr. Löllgen, Dipl.-Ing. Morguet, Dr. Müller, Tober B. S., Dr. Toeller, Dr. Vögtle-Böhringer.

2. Biochemische Abteilung – Lehrstuhl für Klinische Biochemie (Diabetologie)

Direktor: o. Prof. Dr. Hans Reinauer

Sekretariat: Frau Hyland, F. 33 82 – 2 41

Wiss. Ass.: Dr. Bubenzler, Dr. Herbertz, Dr. Junger, Dr. Kühn, Dr. Kuschak, Dr. Rösen

3. Abteilung für Medizinische Statistik und Epidemiologie

Abteilungsleiter: Priv.-Doz. Dr. Eberhard Greiser

Sekretariat: Frau Wohlgemuth, F. 33 82 – 2 59

Wiss. Ass.: Dipl.-Volksw. Dannehl, Dr. Klesse

Institut für Ernährung und Diätetik

(Deutsche Gesellschaft für Ernährung)

Moorenstraße 5, 4000 Düsseldorf 1, II. Med. Universitätsklinik und Poliklinik

Leiter: o. Prof. Dr. Horst Zimmermann

Stellvertreter: o. Prof. Dr. Friedrich Arnold Gries

Pädagogische Leiterin: Frau Helga Buchenau

Institut für Lufthygiene und Silikoseforschung

Gurlittstraße 53, 4000 Düsseldorf 1, F. 34 50 61

Direktor: o. Prof. Dr. Hans-Werner Schlipköter

Sekretariat: Birgit Beinl

Abteilungsleiter: Prof. Dr. Hubert Antweiler, Dipl.-Chem. Dr. Arthur Brockhaus, Dr. Joachim Bruch, Priv.-Doz. Dr. Walter Dehnen, Dr. Reinhard Dolgner, Dr. Georg Fodor, Dipl.-Ing. Dr. Karl-Heinz Friedrichs, Prof. Dr. Werner Hilscher, Dr. habil. Friedrich Pott, Prof. Dr. Norbert Seemayer, Dipl.-Phys. Herbert Steiger, Dipl.-Psych. Dr. Gerhard Winneke

Wiss. Ass.: Paul-Wolfgang Altrogge, Dipl.-Biologin Dorothea Brassel, Dipl.-Ing. Georg Cubuk, Dipl.-Chem. Dr. Ulrich Ewers, Dr. Gisela Krause-Fabricius, Dr. Norbert Grieser, Dipl.-Psych. Joachim Kastka, Ursula Krämer, Dr. Niklas Krausz, Dr. Nikola Manojlovic, Marianne Meyer-Hammer, Dr. Franz-Josef Reifer, Dipl.-Chem. Anna-Margarete Roscovanu, Dipl.-Biologin Dr. Herta Rothe, Dipl.-Biologin Nada de Ruiters, Dipl.-Chem. Edith Szentei, Dipl.-Chem. Dr. Marlies Stark, Dipl.-Chem. Dr. René Tomingas, Dipl.-Chem. Dr. Tao Pen Wang, Dipl.-Chem. Dr. Henriette Weisz

Institute in Zusammenarbeit mit der Universität

Institut für Medizin an der Kernforschungsanlage Jülich GmbH

Postfach 19 13, 5170 Jülich, F. (0 24 61) 61 64 43

Direktor: o. Prof. Dr. Ludwig E. Feinendegen

Sekretariat: Frau Flegel, Frau Dongmann

Wiss. Mitarbeiter: Dipl.-Phys. Becker, Dr. Giesen, Dipl.-Ing. Gremm, Dipl.-
Phys. Kasperek, Dr. Kiem, Dr. Porschen, Dr. Tisljar, Dr. Vyska, Dr. von
Wangenheim, Dr. Welsh

Deutsches Krankenhausinstitut

Tersteegenstraße 9, 4000 Düsseldorf, F. 43 44 22/23 /24

Institutsleitung: Prof. Dr. Siegfried Eichhorn, Dr. Karl Jeute, Prof. Dr. Hans-
Werner Müller, Architekt Richard-Joachim Sahl

Sekretariat: Gisela Lauser, Christel Klümper



H. DIETER NOTTHOF

Kraftfahrzeug-Meisterbetrieb

Kraftfahrzeug-Reparaturen · Inspektionen · Unfall-Schäden

Düsseldorf · Philipp-Reis-Straße 30 · ☎ 333 999

Übersicht über die Zahl der Studierenden*) im Sommersemester 1976

Stand 28. 5. 1976

	Gesamt	Deutsche		Ausländer	
		männl.	weibl.	männl.	weibl.
Philosophische Fakultät					
Anglistik	589	217	351	8	13
Erziehungswissenschaft	237	93	139	3	2
Germanistik	874	419	417	13	25
Geschichte	243	116	113	12	2
Klass. Philologie	45	34	10	—	1
Philosophie	320	194	99	22	5
Romanistik	381	86	266	5	24
Sozialwissensch.	45	25	19	1	—
	2734	1184	1414	64	72
Math.-Nat. Fakultät					
Biologie	202	110	83	4	5
Chemie	288	200	77	10	1
Geographie	90	53	35	—	2
Mathematik	329	238	87	4	—
Physik	181	160	16	5	—
Psychologie	161	77	75	4	5
	1251	838	373	27	13
Medizinische Fakultät					
Medizin	1797	1194	489	80	34
Zahnmedizin	213	171	29	4	9
	2010	1365	518	84	43
Ordentliche Studierende insgesamt	6004	3387	2305	181	131
Zweithörer	119				
Gasthörer	101				
	6224				

*) Nach 1. Studienfach

Vorlesungen für Hörer aller Fakultäten

Vorlesungen

Über den Umgang mit wissenschaftlicher Literatur
(Ermitteln, Auswerten, Zitieren, Anfertigen schriftlicher Arbeiten,
Registermachen) Gattermann

Mit praktischen Übungen.
Di. 14–15 (1stündig)
Gebäude 23.21, Ebene 04, Raum 88

Ausgewählte Probleme der bibliothekarischen Betriebslehre Gattermann

Teil 3: Inhaltliche Erschließung der Literatur,
bibliothekarische Klassifikationssysteme.

Mit Kolloquium.
Di. 15–16 (1stündig)
Gebäude 23.21, Ebene 04, Raum 88

Moderne italienische Lyrik der Nachkriegszeit Roddewig
Fr. 16–18 (2stündig)

Sprachkurse

Übersetzungsübung Französisch-Deutsch für Anfänger Vilette
Mi. 11–13 (2stündig)

Siehe auch besondere Ankündigungen des
Akademischen Auslandsamtes und
Veranstaltungen der Philosophischen Fakultät

Veranstaltungen des Rechenzentrums

Einführung in die Programmiersprache FORTRAN Haverkamp

Einführung in die Programmiersprache ALGOL Bula

Einführung in die Betriebssysteme der
ADV-Anlagen des Rechenzentrums Szymanski/Müller/
Schwickart/Speth
Do. 14–16 (2stündig)

Theoretische und praktische
Aspekte der Datenorganisation Heydthausen
(2stündig) n.V.

Aufbau und Funktion moderner ADV-Anlagen Knop
Mo. 14–16 (2stündig)

Datenverarbeitung in der Medizin Knop
Mi. 14–16, (2stündig)

Collegium musicum

Allgemeine Musik- und Harmonielehre

Di. 18.30–19.30

Raum nach Vereinbarung

Orlinski

Collegium musicum vocale

Di. 19.30

Gebäude 23.21, Ebene 00, Raum 85

Orlinski

Collegium musicum instrumentale

Do. 20

Gebäude 23.21, Ebene 00, Raum 85

Orlinski

Auskunft und Anmeldung: Prof. Heinz Bernhard Orlinski, Badeniastraße 18, 4044 Kaarst, F. (300) 6 62 67, s. auch Seite 43



Städtische Kunsthalle Düsseldorf

Grabbeplatz 4, 4000 Düsseldorf 1

Telefon (02 11) 36 57 83

Die Städtische Kunsthalle Düsseldorf zeigt laufend wechselnde Ausstellungen zeitgenössischer Kunst. Zu allen Ausstellungen erscheinen reich illustrierte sowie mit wichtigen Texten ausgestattete Kataloge.

In den letzten zwei Jahren zeigte die Kunsthalle Düsseldorf in Einzelausstellungen international bekannte Künstler, u. a.

Enrico Baj, Konrad Klapheck, Yves Klein, Norbert Kricke, Richard Paul Lohse, Morris Louis, Robert Motherwell, Andy Warhol.

Gleichzeitig fanden auch Gruppenausstellungen statt, so

Der fahrbare Untersatz, Futurismus, Japan, Junggesellenmaschinen, Sehen um zu hören, Surrealität—Bildrealität 1924—1974.

Daneben wurden auch Düsseldorfer Künstler der Öffentlichkeit weiter bekanntgemacht, so

Richard Gessner, Jonas Hafner, W. Knoebel, Milan Mölzer, Ernst Oberhoff, Charles Wilp.

Für die nächste Zeit sind folgende Ausstellungen vorgesehen:

Barocke Malerei aus den Anden, Colville, Luminarismus, Holzschnitte aus dem neuen China, 25 Jahre Kunst in Düsseldorf.

Philosophische Fakultät

Dekan:

Prof. Dr. Klaus Müller

Prodekan:

Prof. Dr. Georg Stötzel

Dekanatsbüro:

Universitätsstraße 1, 4000 Düsseldorf (Gebäude 23.21, Ebene 00, Raum 63),
F. 3 11-29 36/29 37

Einfahrt: Himmelgeister Straße 288 und Christophstraße 59

Josefine Allgeier, Reg.-Ang.

Christine Meihnsner, Reg.-Ang.

Geschäftszeit montags bis donnerstags von 10–12 Uhr und 15–16 Uhr, freitags von 10–12 Uhr.

Zusammensetzung der engeren Fakultät:

Alle zur Fakultät gehörenden ordentlichen Professoren.

Vertreter der übrigen Habilitierten:

Wiss. Rat und Prof. Dr. Siegfried Jüttner

Priv. Doz. Dr. Karl-Egon Lönne

Vertreter der wissenschaftlichen Mitarbeiter:

Akad. Oberrätin Dr. Barbara Haupt

Wiss. Ass. Dr. Veronika Ullmer-Ehrich

Vertreter der Studierenden:

stud. phil. Hans Jürgen Boll

stud. phil. Marietta Bürger



Orientierungsplan für das Gebäude 23.21

- Ebene U1 Anglistisches Institut II,
Hausmeister, Poststelle
Seminarräume
- Ebene 00 Universitätsbibliothek (Katalog,
Katalogisierung, Lehrbuch-
sammlung)
Hörsäle 3 E, 3 F und 3 H,
Hörsaal 3 G – Mitschauanlage –
Phonetiklabor
(Allgem. Sprachw.)
1. Hilferaum
Sprachlabors, Dekanat der
Phil. Fakultät

- Ebene 01 Romanisches Seminar III und IV,
Anglistisches Institut I, III und IV
Germanistisches Seminar I, III, IV
Seminar für Allg. Sprachwissen-
schaft, Seminarräume
- Ebene 02 Universitätsbibliothek
(EDV-Abteilung)
Germanistisches Seminar II,
Romanisches Seminar I und II,
Fachbibliotheken Anglistik,
Germanistik und Romanistik,
Phonetiklabor
- Ebene 03 Historisches Seminar III,
Seminar für Klassische
Philologie,
Fachbibliotheken Klass.
Philologie, Geschichte,
Philosophie, Universitäts-
bibliothek (Schlagwortabteilung),
Seminarraum
- Ebene 04 Philosophisches Institut,
Sozialwissenschaftliches Institut,
Historisches Seminar I, II und IV,
Seminarräume

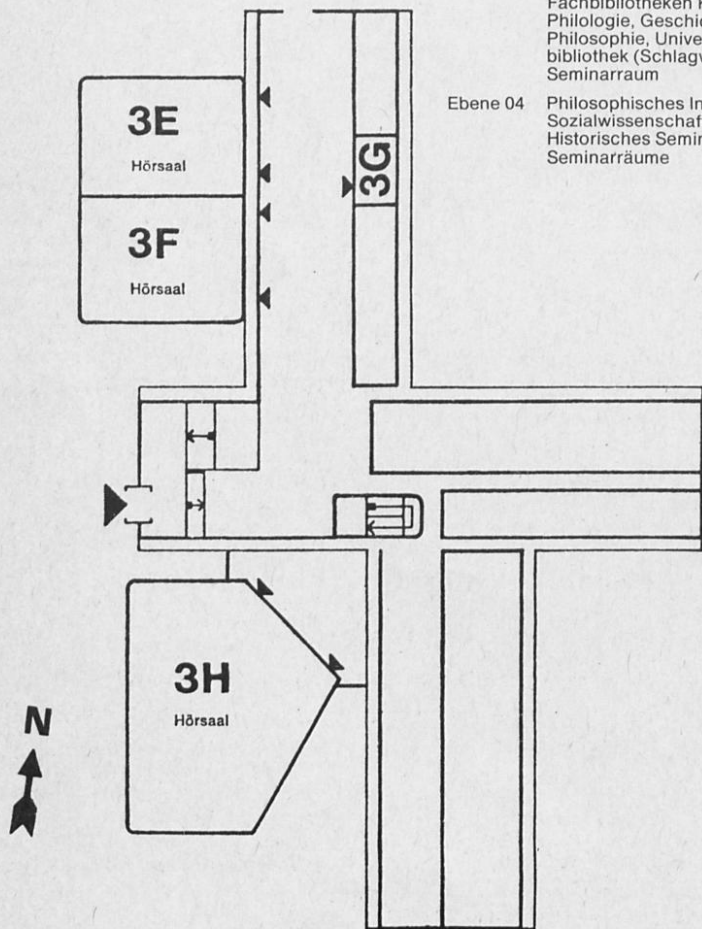

Studienberater

Philosophie

Philosophisches Institut, Gebäude 23.21, Ebene 04

Prof. Dr. Dr. Alwin Diemer, F. 3 11-29 12, Mi. 11–12, Raum 475

Wiss. Rat und Prof. Dr. Lutz Geldsetzer, F. 3 11-29 14,
Fr. 10–11 und nach Vereinbarung, Raum 482

Wiss. Rat u. Prof. Dr. Norbert Henrichs, F. 3 11-29 13, Mo. 11–12

Wiss. Rat u. Prof. Dr. Gert König, F. 3 11-29 15, Mi. 10–11

Prof. Dr. Rudolf Heinz, F. 3 11-29 18, Mo. 17–18

Wiss. Ass. Hartmut Brands, F. 3 11-29 20, Do. 11–12

Wiss. Ass. Klaus-Jürgen Düsberg, F. 3 11-29 19, Mi. 11–12

Wiss. Ang. Gérard Dubrulle, F. 3 11-29 21, Di. 14–15

Priv.-Doz. Dr. Wolfram Hogrebe, F. 3 11-29 20, Di. 11–12

Wiss. Ass. Dr. Frank Rotter, F. 3 11-29 19, Fr. 11–12

Erziehungswissenschaft

Erziehungswissenschaftliches Institut, Gebäude 23.03, Ebene 01 und Gebäude 23.02, Ebene 02, Studienberatungstermine während der Vorlesungszeit. Telefonische Studienberatung und Studienberatung außerhalb der angegebenen Zeiten ist nicht möglich.

Wiss. Ass. Dipl.-Päd. Karin-Sophie Richter, F. 3 11-30 27, Do. 14–15, Gebäude 23.02, Ebene 02, Raum 90 (Gruppenberatung).

Beratungsthemen: Erziehungswiss. Teilstudium für künftige Realschullehrer und künftige Gymnasiallehrer (Alte Prüfungsordnung).

N.N. Di. 16–17, Gebäude 23.02, Ebene 02, Raum 84

Beratungsthemen: Erziehungswissenschaftliches Studium für künftige Lehrer der Sekundarstufe I und der Sekundarstufe II (Neue Prüfungsordnung)

Studienprofessor Dr. Jürgen Langefeld, F. 3 11-21 46, Do. 14–15, Gebäude 23.02, Ebene 02, Raum 86 (Gruppenberatung)

Beratungsthemen: Hauptfachstudium für künftige Gymnasiallehrer mit dem Schulfach Erziehungswiss. Unterricht.

Wiss. Ass. Dipl.-Psych. Lutz F. Hornke, F. 3 11-34 74, F. 11–12, Gebäude 23.02, Ebene 02, Raum 88

Beratungsthemen: Diplomstudium (bis zum Vordiplom).

Wiss. Ass. Dipl. Psych. Robert F. Antoch, F. 3 11-21 45, Mi. 11–12,

Gebäude 23.02, Ebene 02, Raum 70 (Einzelberatung)

Beratungsthemen: Alle erziehungswissenschaftl. Studiengänge (Fragen, die der Erörterung der besonderen persönlichen Umstände bedürfen).

Prof. Dr. Wolfgang Kramp, F. 3 11-28 57, nach Vereinbarung, Gebäude 23.03, Ebene 01, Raum 87

Beratungsthemen: Examensfragen u. ä.

Prof. Dr. Volker Krumm, F. 3 11-20 39, Di. 10–11, Mi. 18–19 und nach Vereinbarung, Gebäude 23.03, Ebene 01, Raum 90

Beratungsthemen: Examensfragen u. ä.

Prof. Dr. Gerhard Wehle, F. 3 11-28 59, Mo. und Do. 16–17, Gebäude 23.03, Ebene 01, Raum 81

Beratungsthemen: Examensfragen u. ä.

Entwicklungs- und Erziehungspsychologie

Erziehungswissenschaftliches Institut, Abteilung Entwicklungs- u. Erziehungspsychologie, Gebäude 23.03, Ebene 01

Akad. Oberrat Dr. Hans-Jörg Fenner, F. 3 11-21 32, Mi. 14–15, Raum 21
Beratungsthemen: Nebenfachstudium in Psychologie für Diplomstudium Erziehungswissenschaft.

Prof. Dr. Horst Nickel, F. 3 11-21 30, Do. 18–19, Raum 27
Beratungsthemen: Psychologiestudium als 2. Lehrfach an Gymnasien; Magisterprüfung und Promotion in Psychologie.
Examensfragen in Psychologie u. ä.

Sozialwissenschaft

Sozialwissenschaftliches Institut, Gebäude 23.21, Ebene 04

Akad. Oberrätin Dr. Ursula Boos-Nünning, F. 3 11-31 23

Verw. Wiss. Ass. Dipl.-Soz. Irene von Wersebe, F. 3 11-28 51

Geschichte

Historisches Seminar, Gebäude 23.21, Ebene 03 und 04

Für schriftliche Anfragen: Wiss. Ass. Dr. Christoph Weber, Abteilung für Neuere Geschichte, F. 3 11-29 41

Jeweils zu den angegebenen Sprechstunden und nach Vereinbarung stehen folgende Berater zur allgemeinen Studienberatung in der Vorlesungszeit zur Verfügung. Aktuelle Änderungen der Sprechzeiten sind aus Anschlägen ersichtlich.

Prof. Dr. Dietmar Kienast, F. 3 11-29 94, Do. 10–12, Raum 325
Beratungsthema: Alte Geschichte.

Wiss. Ass. Dr. Otfried von Vacano, F. 3 11-29 96, Mi. 14–17, Raum 384
Beratungsthema: Alte Geschichte.

Verw. Wiss. Ass. Ruprecht Ziegler, F. 3 11-29 96, Do. ab 14, Raum 384
Beratungsthema: Alte Geschichte

Prof. Dr. Rudolf Hiestand, F. 3 11-29 38, Mi. 11–13, Raum 423
Beratungsthema: Mittelalterliche Geschichte

Wiss. Rat und Prof. Dr. Josef Semmler, F. 3 11-29 31, Mi. 10–11, Raum 442
Beratungsthema: Mittelalterliche Geschichte.

Wiss. Ass. Dr. Albrecht Graf Finckenstein, F. 3 11-29 40, Mi. 16–18, Raum 425
Beratungsthema: Mittelalterliche Geschichte.

Klaus Blasberg, M.A., F. 3 11-29 39, Mo. 10–12, Raum 427
Beratungsthema: Mittelalterliche Geschichte.

Prof. Dr. Wolfgang J. Mommsen, F. 3 11-29 26, Mo. 11–12, Raum 443,
Beratungsthema: Neuere Geschichte

Prof. Dr. Klaus Müller, F. 3 11-29 27, Mo. 10–11, Raum 450
Beratungsthema: Neuere Geschichte.

Akad. Oberrat Priv.-Doz. Dr. Karl-Egon Lönne, F. 3 11-29 30, Di. 16–17, Raum 441
Beratungsthema: Neuere Geschichte.

Akad. Oberrat Dr. Manfred Wüstemeyer, F. 3 11-29 29, Do. 11-13, Raum 449

Beratungsthema: Neuere Geschichte.

Priv. Doz. Dr. Christoph Weber, F. 3 11-29 41, Do. 11-13, Raum 446

Beratungsthema: Neuere Geschichte.

Wiss. Ass. Dr. Gerhard Schormann, F. 3 11-29 42, Mo. 11-13, Raum 448

Beratungsthema: Neuere Geschichte.

Wiss. Ass. Gerd Krumeich, F. 3 11-29 29, Fr. 11-13, Raum 449

Beratungsthema: Neuere Geschichte.

N.N., F. 3 11-29 29, Do. 14-16, Raum 449

Beratungsthema: Neuere Geschichte.

Prof. Dr. Peter Hüttenberger, F. 3 11-30 20, Do. 13-15.30

Gebäude 16.11 (Verwaltung), Ebene 04, Raum 56

Beratungsthema: Neueste Geschichte

Verw. Wiss. Ass. Hein Hoebink, F. 3 11-20 73, Di. 14-16,

Gebäude 16.11 (Verwaltung), Ebene 04, Raum 50

Beratungsthema: Neueste Geschichte .

Wiss. Rat und Prof. Dr. Hans Lemberg, F. 3 11-29 28, Mo. 11-12,

Raum 452

Beratungsthema: Osteuropäische Geschichte.

Wiss. Hilfskraft Marie Schäfer, F. 3 11-29 34, Mo. 11-12, Raum 441

Beratungsthema: Osteuropäische Geschichte.

Allgemeine Sprachwissenschaft

Seminar für Allgemeine Sprachwissenschaft, Gebäude 23.21, Ebene 01

Prof. Dr. Dieter Wunderlich, F. 3 11-25 54, Mi. 15-16, Fr. 13-14,
Raum 148

Wiss. Ang. Dr. Konrad Ehlich, F. 3 11-29 25, Di. 15-16, Raum 142

Wiss. Ass. Dr. Veronika Ullmer-Ehrich, F. 3 11-25 57, Di. 14-16, Raum 144

Wiss. Ass. Dr. Jochen Rehbein, F. 3 11-29 25, Mi. 14-16, Raum 142

Klassische Philologie

Seminar für Klassische Philologie, Gebäude 23.21, Ebene 03

Prof. Dr. Reinhard Häußler, F. 3 11-29 92, Mo. 10-12, Raum 392

Germanistik

Germanistisches Seminar, Gebäude 23.21, Ebene 01 und 02

Prof. Dr. Manfred Windfuhr, F. 3 11-29 50, Mo. 12-13, Raum 244

Beratungsthema: Neue Germanistik.

Akad. Oberrat Winfried Hartkopf, F. 3 11-30 04, Mi. 12-14, Raum 248

Beratungsthema: Neuere Germanistik.

Akad. Oberrätin Dr. Gertrude Cepl-Kaufmann, F. 3 11-30 04, Di. 10-11,

Raum 248

Beratungsthema: Neuere Germanistik

Prof. Dr. Herbert Anton, F. 3 11-29 47, Do. 11-13, Raum 153

Beratungsthema: Neuere Germanistik.

Wiss. Ass. Dr. Manfred Frank, F. 3 11-29 48, Do. 14-16, Raum 149
Beratungsthema: Neuere Germanistik.

Wiss. Ass. Dr. Gerhard Kurz, F. 3 11-29 48, Mi. 10-12, Raum 149
Beratungsthema: Neuere Germanistik.

Wiss. Ass. Dr. Hans-Georg Pott, F. 3 11-29 48, Mo. 15-16, Raum 149
Beratungsthema: Neuere Germanistik.

Wiss. Ass. Dr. Jochen Hörisch, F. 3 11-29 49, Do. 14-16, Raum 155
Beratungsthema: Neuere Germanistik.

Akad. Oberrätin Dr. Barbara Haupt, F. 3 11-29 55, Mi. 14-15.30, Raum 127
Beratungsthema: Ältere Germanistik.

Wiss. Ass. Heimo Haupt, F. 3 11-29 54, Do. 11-13, Raum 129
Beratungsthema: Ältere Germanistik.

Prof. Dr. Georg Stötzel, F. 3 11-29 43, nach tel. Vereinbarung 3 11-29 44,
Raum 143
Beratungsthema: Deutsche Philologie und Linguistik.

Wiss. Rat u. Prof. Dr. Herbert Ernst Wiegand, F. 3 11-29 43, Fr. 13-14,
Raum 143
Beratungsthema: Deutsche Philologie und Linguistik.

Akad. Oberrat, Dr. Volker Beeh, F. 3 11-29 89, Di. u. Mi. 11-12, Raum 152
Beratungsthema: Deutsche Philologie und Linguistik.

Wiss. Ass. Dr. Rudi Keller, F. 3 11-29 45, Mo. 17-18, Raum 150
Beratungsthema: Deutsche Philologie und Linguistik.

Wiss. Ass. Dr. Ludwig Jäger, F. 3 11-29 46, Di. 14-16, Raum 154
Beratungsthema: Deutsche Philologie und Linguistik.

Verw. Wiss. Ass. Peter Eyer, F. 3 11-29 46, nach Vereinbarung, Raum 154
Beratungsthema: Deutsche Philologie und Linguistik.

Verw. Wiss. Ass. Gabriel Falkenberg, F. 3 11-29 43, Di. 14-15, Raum 150
Beratungsthema: Deutsche Philologie und Linguistik.

Anglistik

Anglistisches Institut, Gebäude 23.21, Ebene U1 und 01

Prof. Dr. Helmut Benning, F. 3 11-29 61, Mi. 16-17, Raum 169

Prof. Dr. Rainer Lengeler, F. 3 11-29 64, Mi. 16-17, Raum 170

Prof. Dr. Herbert Rauter, F. 3 11-29 56, Di. 11-12, Raum U 167

Prof. Dr. Hubertus Schulte Herbrüggen, F. 3 11-29 63, Do. 11-12,
Raum 166

Wiss. Ass. Dr. Manfred Beyer, F. 3 11-31 52, Di. 11-12, Raum 163

Wiss. Ass. Dr. Wilhelm Busse, F. 3 11-29 62, Mi. 11-12, Raum 173

Studienrat i.H. Dr. Dietmar Claas, F. 3 11-29 59, (beurlaubt)

Akad. Oberrat Dr. Josef Haslag, F. 3 11-29 58, Mi. 15-16, Raum U 170

Studienrätin i.H. Dr. Ulrike Kaiser, F. 3 11-29 62, Di. 13-14, Raum 173

Verw. Wiss. Ass. Karl Friedrich Knapp, F. 3 11-29 62, Do. 10-11, Raum 173

Wiss. Hilfskraft Jürgen Märtens, F. 3 11-29 57, Do. 10-11, Raum U 165

Akad. Oberrat Dr. Hans-Lothar Meyer, F. 3 11-29 58, Di. 15-16,
Raum U 170

- Verw. Wiss. Ass. Georg Ognibeni, F. 3 11-30 26, Fr. 9-11, Raum 162
Verw. Wiss. Ass. Hans Joachim Pöling, F. 3 11-29 65, Di. 11-13, Raum 165
Wiss. Ass. Dr. Ulrike Scholz, F. 3 11-29 57, Di. 11-12, Raum U 165
Wiss. Ass. Dr. Therese Seidel, F. 3 11-29 57, Di. 14-15, Raum U 165
Verw. Wiss. Ass. Hans Paul Tenhaken M.A., F. 3 11-29 62, Fr. 11-12,
Raum 173

Romanistik

- Romanisches Seminar, Gebäude 23.21, Ebene 01 und 02
Beratungsthema: Französisch S I
Akad. Rat Dr. Jürgen Rehbein, F. 3 11-29 77, 29 71, Mi. 10-11, Raum 196
Beratungsthema: Französisch S II
Akad. Oberrat Klaus-Dieter Drissen, F. 3 11-29 79, Di. 10-11, Raum 284
Beratungsthema: Studiengänge Magister/Promotion
Dr. Karl Hölz, F. 3 11-29 81, Mi. 14-15, Raum 288
Beratungsthema: Spanisch
Dr. Bienvenido de la Fuente, F. 3 11-29 85, Do. 16-17, Raum 187
Beratungsthema: Italienisch
Dr. Edward Reichel, F. 3 11-29 77, Mi. 11-12, Raum 196
Beratungsthema: Auslandsstudium
Dr. Ute van Runset, F. 3 11-21 28, Mo. 16-17, Raum 189

Es gibt viele gute Gründe, sich für die Debeka zu ent-
scheiden. Einer davon: unsere Angebote
für Studenten und speziell für Studienanfänger.

Debeka

Krankenversicherungsverein a.G. · Lebensversicherungsverein a.G. · Bausparkasse AG
Hauptverwaltung: 54 Koblenz, Südallee 15-19, Postfach 460

Bezirksverwaltung: Friedrich-Ebert-Straße 31, 4000 Düsseldorf, Telefon 35 07 67/8

Studienberatung durch die Fachschaftsvertreter der Studentenschaft

Zeiten nach Vereinbarung, Anschläge beachten

Anglistik:

Fachschaftsraum Anglistik/Romanistik, Gebäude 23.21, Raum 189

Erziehungswissenschaft:

Fachschaftsraum

Gebäude 23.03, Ebene 01, Raum 50

Germanistik:

Fachschaftsraum Germanistik/Geschichte

Gebäude 23.21, Raum 182

Geschichte:

Gebäude 23.21, Raum 182

Philosophie:

Fachschaftsraum

Gebäude 23.21, Raum 21

Romanistik:

Fachschaftsraum Romanistik/Anglistik

Gebäude 23.21, Raum 189

Sozialwissenschaft:

Gebäude 23.21, Bibliothek im 4. Stock (gegenüber Raum 488)

Prüfungsausschüsse

Ausschuß für die Diplomprüfung in Erziehungswissenschaft

Vorsitzender:

Prof. Dr. Volker Krumm, Erziehungswissenschaftliches Institut

Stellvertreter:

Prof. Dr. Wolfgang Kramp, Erziehungswissenschaftliches Institut

Weitere Mitglieder:

Prof. Dr. Herbert Anton, Germanistisches Seminar

Prof. Dr. Gerhard Wehle, Erziehungswissenschaftliches Institut

Lehrkörper

a) Ordentliche Professoren:

- Anton, Herbert, Bahnstraße 45, 4020 Mettmann, F. (0 21 04) 2 22 77
Dr. phil. (Neuere Germanistik), 11. 11. 70
- Benning, Helmut A., Simrockstraße 84, 4000 Düsseldorf,
Dr. phil. (Anglistik), 3. 7. 68
- Diemer, Alwin, Kaiserswerther Straße 162, 4000 Düsseldorf, F. 43 62 63
Dr. med. et Dr. phil. (Philosophie), 1. 8. 63
Zugleich Mitglied der Math.-Nat. Fakultät
- Hiestand, Rudolf, Historisches Seminar, Universitätsstraße 1, 4000 Düsseldorf
1, F. 3 11-29 38
Dr. phil. (Mittelalterliche Geschichte), 12. 4. 76
- Höfler, Manfred, Mörikestraße 26, 4044 Kaarst, F. Neuss 6 48 25
Dr. phil. (Romanistik), 1. 10. 69
- Hüttenberger, Peter, Bendhütter Str. 237, 4050 Mönchengladbach-Neuwerk,
F. (0 21 61) 66 57 50
Dr. phil. (Neueste Geschichte mit besonderer Berücksichtigung der Ge-
schichte des Landes Nordrhein-Westfalen), 1. 2. 76
- Kienast, Dietmar, Hedwigstraße 5, 4044 Kaarst 2, F. (0 21 01) 51 90 07
Dr. phil. (Alte Geschichte), 2. 10. 65
- Kramp, Wolfgang, Paul-Klee-Straße 44, 5657 Haan, F. (0 21 29) 23 60
Dr. phil. (Erziehungswissenschaft), 2. 4. 69 (beurlaubt)
- Krumm, Volker, Breidenhofer Straße 34, 5657 Haan, F. (0 21 29) 77 90
Dr. phil. (Erziehungswissenschaft), 21. 9. 70
- Lengeler, Rainer, Biesenstraße 62, 4010 Hilden, F. (0 21 03) 36 06
Dr. phil. (Anglistik), 8. 5. 73
- Mommsen, Wolfgang J., Regerstraße 20, 4005 Meerbusch 1, F. (0 21 59) 73 84
Dr. phil. (Neuere Geschichte), 25. 6. 68
- Müller, Klaus, Drosselweg 10, 4052 Korschenbroich 2, F. (0 21 61) 2 91 18
Dr. phil. (Neuere Geschichte), 10. 11. 71
- Nickel, Horst, Berliner Straße 25, 5309 Meckenheim, F. (0 22 25) 21 47
Dr. phil. (Psychologie – Entwicklungs- u. Erziehungspsychologie), 7. 9. 69
- Nies, Fritz, Mörikestraße 28, 4044 Kaarst, F. Neuss 60 13 32
Dr. phil. (Romanistik), 1. 10. 70 (beurlaubt)
- Opelt, Ilona, Feldstraße 33, 4000 Düsseldorf, F. 44 26 50
Dr. phil. (Klassische Philologie), 28. 6. 68
- Rauter, Herbert, Brucknerstraße 15, 4005 Meerbusch 1, F. (0 21 59) 65 05
Dr. phil. (Anglistik mit besonderer Berücksichtigung der nordamerikani-
schen Literatur), 24. 9. 63
- Schrader, Ludwig, Gleiwitzer Straße 20, 4044 Kaarst 2, F. Neuss 60 23 91
Dr. phil. (Romanistik), 24. 7. 68
- Schulte Herbrüggen, Hubertus, Dürerstraße 30, 4040 Neuss
Dr. phil. (Anglistik), 1. 8. 70 (beurlaubt)
- Stötzel, Georg, Merianweg 2, 4010 Hilden
Dr. phil. (Deutsche Philologie und Linguistik), 15. 9. 68

Wehle, Gerhard, Lörickstraße 37, 4040 Neuss, F. Neuss 4 13 75

Dr. phil. (Erziehungswissenschaft), 1. 10. 61

Windfuhr, Manfred, Uerdinger Straße 23, 4000 Düsseldorf

Dr. phil. (Neuere Germanistik), 30. 3. 67

Wunderli, Peter, Römerstr. 100, 4048 Grevenbroich 2,

F. (02181) 7 12 43

Dr. phil. (Romanistik), 1. 4. 70

Wunderlich, Dieter, Chamissostraße 8, 4000 Düsseldorf

Dr. phil. (Allgemeine Sprachwissenschaft), 21. 5. 73

N.N. (Sozialwissenschaft)

Hardach, Karl, Gästehaus der Universität

Dr. phil. (Wirtschaftsgeschichte) 1. 1. 77

N. N. (Ältere Germanistik)

b) Wiss. Räte und Professoren:

Geldsetzer, Lutz, Mönchenwerther Straße 4, 4000 D-Oberkassel, F. 57 55 56

Dr. phil. (Philosophie), 23. 10. 69

Henrichs, Norbert, Im Luftfeld 80, 4000 D-Kaiserswerth, F. 40 46 55

Dr. phil. (Philosophie und Informationswissenschaften), 24. 1. 74

Jüttner, Siegfried, Am Ostbahnhof 16, 403 Ratingen, F. (6 30) 2 13 30

Dr. phil. (Romanistik)

König, Gert Albrecht, Universitätsstraße 1, 4000 Düsseldorf

Dr. phil. (Philosophie), 21. 5. 71

Legenhausen, Lienhard, Mühlenweg 4, 5144 Wegberg, F. (0 24 34) 48 91

Dr. phil. (Anglistik), 10. 11. 75

Lemberg, Hans, Krentenzstraße 16, 5000 Köln 41, F. (02 21) 44 33 08

Dr. phil. (Osteuropäische Geschichte), 1. 2. 73

Semmler, Josef, Eberescheweg 21, 6700 Ludwigshafen, F. 3 11-22 01

Dr. phil. (Mittelalterliche Geschichte), 15. 6. 72

Wiegand, Herbert Ernst, Schulstraße 7, 3584 Zwesten II (Oberurff),

F. (0 56 26) 2 12

Dr. phil. (Germanistik – Linguistik –), 2. 10. 74

c) Studienprofessoren:

Heimbecher, Wolfgang, Lechstraße 7, 4040 Neuss 21 (Norf), F. (30 07) 21 14

Dr. phil. (Klassische Philologie)

Langefeld, Jürgen, Ahrweg 7, 5605 Hochdahl, F. (0 21 04) 4 04 25

Dr. phil. (Erziehungswissenschaft)

d) Honorarprofessor:

Gattermann, Günter, Corellistr. 47, 4000 Düsseldorf-Benrath, F. 70 54 24

Dr. phil., Ltd. Bibliotheksdirektor (Bibliothekswissenschaft)

e) Außerplanmäßige Professoren:

Häußler, Reinhard, Stephaniensstraße 7, 4000 Düsseldorf, F. 35 93 80
Dr. phil. (Klassische Philologie), 18. 6. 76

Hardörfer, Ludwig, Am Liesenfeld 10, 5140 Erkelenz-Bellinghoven,
F. (0 24 31) 39 09
Dr. phil. Oberschulrat, Leiter der erziehungswissenschaftlichen Abteilung
im Landesinstitut für Schulpädagogische Bildung, Düsseldorf (Erziehungswissenschaft), 30. 8. 76

Heinz, Rudolf, Augustastraße 123, 5600 Wuppertal 1, F. (02 02) 43 31 49
Dr. phil. (Philosophie), 18. 6. 76

f) Privatdozenten:

Hogrebe, Wolfram, Mauerstr. 21, 4000 Düsseldorf, F. 46 08 62
Dr. phil. (Philosophie), 13. 7. 76

Lönne, Karl-Egon, Oberstraße 37, 4049 Wevelinghoven, F. (0 21 81) 7 37 71
Dr. phil., Akademischer Oberrat (Neuere Geschichte), 9. 12. 75

Weber, Christoph, Citadellstraße 9, 4000 Düsseldorf, F. 37 73 14
Dr. phil. (Neuere Geschichte), 27. 5. 75

g) Akademische Oberräte/Akademische Räte:

Beeh, Volker, Alt Niederkassel 64, 4000 Düsseldorf, F. 5 69 00
Dr. phil., Oberrat (Deutsche Philologie und Linguistik)

Boos-Nünning, Ursula, Friedrich-Ebert-Straße 235, 4051 Mönchengladbach 2
F. (0 21 66) 4 05 85
Dr. rer. soc. oec., Oberrätin (Sozialwissenschaft)

Cepl-Kaufmann, Gertrude, Michaelshoven Andreashaus, 5038 Rodenkirchen,
F. (0221) 30 14 42
Dr. phil., Oberrätin (Neue Germanistik)

Drissen, Klaus-Dieter, Preußenstraße 99, 4040 Neuss, F. Neuss 8 25 21
Oberrat (Romanistik)

Fenner, Hans-Jörg, Am Wagenrast 6, 4000 Düsseldorf 12, F. 28 29 45
Dr. phil., Dipl.-Psych. Oberrat (Psychologie – Entwicklungs- und Erziehungspsychologie)

von Gemmingen-Obstfelder, Barbara Freifrau, Karolingerstraße 64, 4000 Düsseldorf, F. 31 22 59
Dr. phil., Oberrätin (Romanistik)

Hartkopf, Winfried, Lichtstraße 31, 4000 Düsseldorf, F. 67 43 22
Oberrat (Neuere Germanistik)

Haslag, Josef, Johansenaue 142, 4150 Krefeld
Dr. phil., Oberrat (Anglistik)

Haupt, Barbara, Frans-Hals-Weg 13, 4010 Hilden, F. (0 21 03) 6 19 22
Dr. phil., Oberrätin (Ältere Germanistik)

Hornke, Lutz F. Kreuzbergstr. 45, 4000 Düsseldorf 31, F. 40 29 96
Dr. phil., Dipl.-Psychologie, M.A.-Stanford-University (Erziehungswissenschaft)

Margies, Dieter, Kiefernweg 2, 4010 Hilden, F. 0 21 03/6 46 64
Dr. phil., Oberrat (Erziehungswissenschaft)

- Merkert, Paul Rainald, Im Wiesengrund 1, 5150 Bergheim-Kenten, F. (0 22 71)
6 18 51
Dr. phil., Oberrat (Erziehungswissenschaft)
- Meyer, Hans-Lothar, Dorfstraße 72, 4048 Grevenbroich 2, F. (0 21 82) 79 84
Dr. phil., Oberrat (Anglistik)
- Rehbein, Jürgen, Königsberger Str. 28c, 4018 Langenfeld, F. (0 21 73) 7 18 56
Dr. phil. (Romanistik)
- Wüstemeyer, Manfred, Heideweg 18, 4224 Hünxe-Drevenack, F. (0 28 58)
21 98
Dr. phil., Oberrat (Neuere Geschichte)

h) Oberstudienräte/Studienräte im Hochschuldienst:

- Class, Dietmar, Rheinfährstraße 7, 4040 Neuss-Uedesheim, F. Neuss 1 76 28
Dr. phil. (Anglistik) – beurlaubt –
- Kaiser, Ulrike, An St. Swibert 52, 4000 Düsseldorf 31
Dr. phil. (Anglistik)
- Runset, Ute van, Rathelbeckstr. 354, 4000 Düsseldorf-Unterbach, F. 20 39 89
Dr. phil. (Romanistik)

i) Lektoren:

- Attolini, Giuliana, Brehmstr. 9, 4000 Düsseldorf, F. 62 20 53
Dr. phil. (italienisch)
- Berrut, Piere, Barmer Straße 1, 4000 Düsseldorf 11, F. 5 46 67 (Französisch)
- Brunsborg, Sandra, Baackesweg 84, 4150 Krefeld,
M. A., (Anglistik)
- de la Fuente, Bienvenido, Hohenzollernstr. 36, 4000 Düsseldorf, F. 35 41 54
Dr. phil. (Spanisch)
- Hooton, Richard Gary, Wildenbruchstraße 46, 4000 Düsseldorf-Oberkassel,
F. 57 17 19
M. A., (Anglistik)
- Lehousse, Jean-Pierre, Luppstr. 29, 4000 Düsseldorf
(Französisch)
- Nieroba, Louise, Eichendorffstraße 25
B. A., (Anglistik)
- Steinhoff-Creff, Michèle, Hauptstraße 35, 4049 Rommerskirchen 1 F. (0 21 83)
90 27
(Französisch)
- Wendell, Elizabeth, Steinhauerstraße 4, 4000 Düsseldorf-Benrath, F. 71 31 42
M. A., (Anglistik)
- Wurmser, Pierre, Benzenbergstr. 8, 4000 Düsseldorf, F. 30 67 55
Französisch

j) Mit Vorlesungen beauftragt:

- Becker, Horst, Düsseldorfer Straße 19, 4018 Langenfeld
Studiendirektor (Philosophie)
- Huning, Alois, Weißdornweg 12, 5603 Wülfrath
Dr. phil. Wiss. Rat u. Prof. an der PH Rheinland, Abt. Neuss (Philosophie)

- Le Flao, Yves, Romanisches Seminar, Universitätsstr. 1, 4000 Düsseldorf
(Romanistik)
- Menne, Albert, Trauermantelweg 8, 4600 Dortmund-Berghofen
Prof. Dr. phil., Institut für Philosophie der Ruhr-Universität Bochum
(Arbeitsgruppe Logik)
- Orlinski, Heinz Bernhard, Badeniastraße 18, 4044 Kaarst, F. Neuss 6 62 67
Prof. (Allgemeine Musik- und Harmonielehre)
- Raatz, Ulrich, Schwarzbachstraße 23, 4000 Düsseldorf, F. 28 92 88
Dr. rer. nat., o. Prof. an der Gesamthochschule Duisburg (Erziehungswissenschaft)

k) Mit Seminaren und Übungen beauftragt:

- Antoch, Robert, F., Alte Landstr. 32, 4000 Düsseldorf 31
Dr. phil., Dipl.-Psychologe, Wiss. Ass. (Erziehungswissenschaft)
- Benthin, Karola, Schloßmannstr. 27, 4000 Düsseldorf 1
Verw. Wiss. Ass. (Romanistik)
- Beyer, Manfred, Lübistrather Straße 42–46, 4041 Neuss 26
Dr. phil., Wiss. Ass. (Anglistik)
- Bierbach, Mechtild, Bismarckstr. 2 a, 4150 Krefeld, F. (0 21 51) 2 57 79
(Romanistik)
- Blasberg, Klaus, Ketzberger Str. 66, 5650 Solingen 1, F. (0 21 22) 5 78 16
M.A., Wiss. Hilfskraft (Mittelalterliche Geschichte)
- Brands, Hartmut, Graf-Recke-Straße 160, 4000 Düsseldorf, F. 63 28 25
Wiss. Ass. (Philosophie)
- Brandt, Herwig, Huvestr. 12, 4000 Düsseldorf-Itter
Dr. phil., Wiss. Ass. (Klassische Philologie)
- Busse, Wilhelm, Harzstraße 68, 5628 Heiligenhaus
Dr. phil., Wiss. Ass. (Anglistik)
- Dönhoff, Knut, Niehler Kirchweg 73, 5000 Köln 60, F. (02 21) 76 49 67
Dipl.-Psychologe, Dr. rer. nat., Akademischer Oberrat an der Pädagogischen Hochschule Rheinland, Abteilung Heilpädagogik in Köln (Methoden der empirischen Forschung – Erziehungswissenschaft)
- Dubrulle, Gérard, Lahnstraße 25, 4100 Duisburg 1, F. (02 03) 33 64 72
(Philosophie)
- Düberg, Klaus-Jürgen, Nikolaus-Ehlen-Str. 4, 4330 Mülheim/Ruhr, F. (02 08) 75 02 11
Wiss. Ass. (Philosophie)
- Ebel, Else, Am Gebrannten Nr. 4, 4630 Bochum-Stiepel.
Dr. phil. Akademische Oberrätin an der Ruhr-Universität Bochum (Ältere Germanistik)
- Echterhoff, Wilfried, Beethovenstraße 21, 5188 Horrem, F. (0 22 73) 48 97
Dr. rer. nat., Dipl.-Psychologe, Leiter der Fachgruppen Psychologie, Pädagogik, Soziologie der Bundesanstalt für Straßenwesen zu Köln (Methoden der empirischen Forschung – Erziehungswissenschaft)
- Ehlich, Konrad, Lindenstraße 240, 4000 Düsseldorf, F. 66 07 06
Dr. phil., Wiss. Ang. (Allgemeine Sprachwissenschaft)
- Eyer, Peter, Pivitt 16, 5800 Hagen, F. (0 23 31) 6 71 23
Verw. Wiss. Ass. (Deutsche Philologie und Linguistik)

- Falkenberg, Gabriel, Brockenstr. 21, 4000 Düsseldorf 13
Verw. Wiss. Ass. (Deutsche Philologie und Linguistik)
- Finckenstein, Albrecht Graf, Weimarer Weg 2, 4000 Düsseldorf-Gerresheim,
Dr. phil., Wiss. Ass. (Mittelalterliche Geschichte)
- Frank, Manfred Rudolf, Selfkantstraße 7, 4040 Neuss,
Dr. phil., Wiss. Ass. (Neuere Germanistik)
- Friedrich, Leonhard, Rehschneise 11, 6300 Gießen, F. (06 41) 4 23 91
Dr. phil., o. Prof. an der Pädagogischen Hochschule Rheinland, Abt. Neuss
(Erziehungswissenschaft)
- Fröhlingsdorf, Rudolf, Thomas-Mann-Straße 11, 4040 Neuss 21, F. (0 21 07)
39 22
Dr. phil., Stellvertretender Direktor des Pädagogischen Instituts der
Landeshauptstadt Düsseldorf (Erziehungswissenschaft)
- Gaßen, Helmut, Graf-Adolf-Str. 79, 5000 Köln 80, F. (02 21) 61 27 03
Wiss. Ass. an der Pädagogischen Hochschule Rheinland, Abt. Köln
(Erziehungswissenschaft)
- Gausepohl, Peter, Neißestraße 29, 4041 Norf-Derikum, F. (30 07) 38 89
(Romanistik)
- Glaap, Albert-Reiner, Lerchenweg 16, 4030 Ratingen, F. (6 30) 2 39 70
Dr. phil., o. Professor an der PH Rheinland, Abt. Neuss (Anglistik)
- Hansen, Volkmar, Uedesheimer Str. 45, 4000 Düsseldorf 1, F. 33 04 04
Dr. phil. (Neuere Germanistik)
- Haupt, Heimo, Frans-Hals-Weg 13, 4010 Hilden, F. (0 21 03) 6 19 22
Wiss. Ass. (Ältere Germanistik)
- Heckmanns, Friedrich W., Wickrather Straße 35, 4000 Düsseldorf
Dr., stellvertretender Direktor des Kunstmuseums Düsseldorf (Wechselbe-
ziehungen Kunstwissenschaft/Literaturwissenschaft)
- Heemskerck, Jan, Einsiedelstraße 10, 4000 Düsseldorf, F. 71 94 22
Dr. phil., Wiss. Ang. (Psychologie-Entwicklungs- und Erziehungspsycholo-
gie)
- Heldmann, Werner, Königstraße 148, 5630 Remscheid-Hasten
Dr. phil., Wiss. Rat und Prof. an der Pädagogischen Hochschule Rhein-
land, Abt. Neuss (Erziehungswissenschaft)
- Hellwig, Antje, Obersteiner Weg 39, 4000 Düsseldorf-Eller,
Dr. phil. (Klassische Philologie)
- Hoebink, Hein, Krefelder Str. 16, 4040 Neuss
M. A., Verw. Wiss. Ass. (Neueste Geschichte)
- Hölz, Karl, Düsseldorfer Str. 73, 4030 Ratingen, F. (6 30) 2 72 72
Dr. phil., Wiss. Ass. (Romanistik)
- Hörisch, Jochen, Tannenstr. 1 a, 4006 Erkrath, F. (0 21 04) 4 55 62
Dr. phil. Wiss. Ass. (Neuere Germanistik)
- Honermann, Peter, Himmelgeister Str. 334, 4000 Düsseldorf, F. 34 23 17
Studienrat (Erziehungswissenschaft)
- Jäger, Ludwig, Gerresheimer Straße 25, 4010 Hilden,
Dr. phil., Wiss. Ass. (Deutsche Philologie und Linguistik)
- Jehle, Hans Peter, Auf der Hübben 19, 4010 Hilden, F. (0 21 03) 5 44 59
Dipl.-Hdl., Verw. Wiss. Ass. (Erziehungswissenschaft)
- Keller, Rudi, Mutter-Ey-Str. 1, 4000 Düsseldorf, F. 32 76 17
Dr. phil., Wiss. Ass. (Deutsche Philologie und Linguistik)

- Kessler, Wolfgang, Heinrichstraße 84, 4000 Düsseldorf, F. 63 44 32
M. A. (Osteuropäische Geschichte)
- Knapp, Karl Friedrich, Holländer Str. 59, 7750 Konstanz-Litzelstetten,
Verw. Wiss. Ass. (Anglistik)
- Koblitz, Joachim, Ickerswarder Straße 198, 4000 Düsseldorf
Dipl.-Pädagoge, Verw. Wiss. Ass. (Erziehungswissenschaft)
- Kreutzkam, Joachim, Brucker Holt 56–60, 4300 Essen,
Dr. phil. (Philosophie)
- Krumeich, Gerd, Im Grund 58, 4000 Düsseldorf, F. 45 14 21
Wiss. Ass. (Neuere Geschichte)
- Kunz, Werner, Werderstr. 35, 6900 Heidelberg,
Dr., Studiengruppe für Systemforschung e.V., Abteilung Dokumentation,
(Philosophie)
- Kurz, Gerhard, Josten Allee 16, 4040 Neuss, F. Neuss 54 63 14
Dr. phil. Wiss. Ass. (Neuere Germanistik)
- Leggewie, Otto, Drususstraße 20, 4000 Düsseldorf-Oberkassel, F. 5 12 63
Ld. Min.-Rat (Latein und Griechisch)
- Leube, Christiane, Gothastraße 42, 5205 St. Augustin, F. (0 22 41) 2 99 89
Dr. phil. (Romanistik)
- Lüth, Johann Christoph, Händelstraße 28, 4010 Hilden, F. (0 21 03) 4 33 21
Dr. phil., Wiss. Ass. (Erziehungswissenschaft)
- Märtens, Jürgen, Rheinstraße 8, 4000 Düsseldorf-Benrath, F. 71 77 40
Wiss. Hilfskraft (Anglistik)
- Mindé, Bernard, Düsseldorfer Straße 20, 4000 Düsseldorf 11, F. 5 46 10
(Romanistik)
- Neubauer, Walter, Eschenhof 7, 5309 Meckenheim-Merl
Dr. phil., Prof. an der PH Rheinland, Abt. Bonn (Psychologie – Entwick-
lungs- und Erziehungspsychologie)
- Nicolin, Friedhelm, Forststraße 11, 5300 Bonn-Röttgen, F. (9 01) 25 11 07
Dr. phil., o. Prof. an der Pädagogischen Hochschule Rheinland, Abteilung
Neuss (Erziehungswissenschaft)
- Ognibeni, Georg, Geneickener Straße 176, 4050 Mönchengladbach 2
Verw. Wiss. Ass. (Anglistik)
- Osterwald, Udo, Roggenkamp 8, 5800 Hagen
Dr. paed., Dipl.-Pädagoge, Akademischer Oberrat an der Pädagogischen
Hochschule Ruhr, Abteilung Hagen (Erziehungswissenschaft)
- Paar, Ilse, Schönwasserstr. 12, 4150 Krefeld,
Dr. phil. (Alte Geschichte)
- Petry, Ludwig, Zeisigweg 12, 4005 Meerbusch-Ilverich,
Referent im Kultusministerium (Erziehungswissenschaft – Bildungspolitik)
- Pinelli, Jean, Schützenstraße 66, 4000 Düsseldorf, F. 36 22 04
(Romanistik)
- Pöling, Hans Joachim, Talstr. 1, 4020 Mettmann,
Verw. Wiss. Ass. (Anglistik)
- Pott, Hans-Georg, Blumenstraße 22, 4508 Bohmte, F. (0 54 71) 22 41
Dr. phil., Wiss. Ass. (Neuere Germanistik)
- Radtke, Günter, Witzfeldstr. 52, 4005 Meerbusch 1,
Dr. phil., Dipl.-Kaufmann (Sozialwissenschaft)

- Rehbein, Jochen, Merkurstraße 50, 4000 Düsseldorf, F. 34 73 79
Dr. phil., Wiss. Ass. (Allgemeine Sprachwissenschaft)
- Reichel, Edward, Ostendorfstr. 4, 4000 Düsseldorf, F. 62 42 47
Dr. phil., Wiss. Ass. (Romanistik)
- Rettig, Wolfgang, Vellbrüggener Str. 61, 4040 Neuss 21, F. Neuss-Norf 27 72
Dr. phil., Wiss. Ass. (Romanistik)
- Richter, Karin-Sophie, Am Staatsforst 98, 4000 Düsseldorf-Hassels,
F. 74 53 73
Dipl.-Pädagogin, Wiss. Ass. (Erziehungswissenschaft)
- Richthofen, Alice von, Leostraße 76, 4000 Düsseldorf 11, F. 57 59 60
(Romanistik)
- Roddewig, Marcella, Metzkauser Straße 21, 4000 Düsseldorf-Gerresheim,
F. 28 94 95
Dr. phil. (Romanistik)
- Röhrs, Dieter-Georg, Steinstraße 44, 4006 Erkrath-Unterbach, F. 20 13 50
Ministerialrat im Kultusministerium NRW (Erziehungs- und Schulrecht)
- Rotter, Frank, Herderstraße 77, 4000 Düsseldorf, F. 66 96 65
Dr. jur., Wiss. Ass. (Philosophie)
- Sánchez Otero, José, Christophstr. 52, 4000 Düsseldorf,
(Spanisch)
- Schirdewahn, Johannes, Ostwall 225, 4150 Krefeld, F. (97) 6 58 39
Oberschulrat am Landesinstitut für schulpädagogische Bildung, Düsseldorf (Erziehungswissenschaft)
- Schmidt, Ulrich, Sömmeringstraße 78, 5000 Köln 30, F. (02 21) 52 74 97
Dipl.-Psychologe, Verw. Wiss. Ass. (Psychologie – Entwicklungs- und Erziehungspsychologie)
- Schmitz, Bernhard, Gurlittstr. 8, 4000 Düsseldorf
Dipl.-Math. (Erziehungswissenschaft)
- Scholtz, Ulrike, Lanzstraße 41, 6200 Wiesbaden, F. (0 61 21) 52 07 07
Dr. phil., Wiss. Ass. (Anglistik)
- Scholz, Heinz, Graf-Recke-Straße 42, 4000 Düsseldorf, F. 66 09 25
Dr. phil., Dozent an der Musikhochschule Köln und am Robert-Schuman-Institut Düsseldorf (Phonetik – Sprechkunde)
- Schormann, Gerd, Georgstr. 36, 5300 Bonn, F. (0 22 21) 65 54 81
Dr. phil., Wiss. Ass. (Neuere Geschichte)
- Schreckenberg, Wilhelm, Holbeinweg 3, 4000 Düsseldorf 34, F. (02 03) 74 61 47
Dr. phil., Oberstudiendirektor, Leiter des Staatlichen Bezirksseminars für das Lehramt am Gymnasium in Düsseldorf (I) (Didaktik des erziehungswissenschaftlichen Unterrichts)
- Seidel, Therese, Ickerswarde Straße 17, 4000 Düsseldorf,
Dr. phil., Wiss. Ass. (Anglistik)
- Siegmund, Rainer, Bahnhofstr. 10, 6330 Wetzlar, F. 3 11-20 23
Dipl.-Psych. (Erziehungswissenschaft)
- Simon-Schaefer, Roland, Wildenbruchstraße 55, 4000 Düsseldorf
Dr. phil. (Philosophie)
- Spellerberg, Gerhard, Breibergstr. 1, 5000 Köln 41
Dr. phil., Akademischer Oberrat an der Universität Köln (Ältere Germanistik)

- Stein, Guido, Gilbachstraße 58, 4040 Neuss, F. 47 16 99
Dr., Studiendirektor (Didaktik des Deutschunterrichts)
- Steinhaus, Hubert, Schwalbenstraße 10, 4401 Altenberge, F. (0 25 05) 15 98
Dr. phil., o. Prof. für Allgemeine Pädagogik an der Pädagogischen Hochschule Westfalen-Lippe, Abt. Münster (Erziehungswissenschaft)
- Steuber, Hartmut, Friedrich-Lau-Straße 26, 4000 Düsseldorf, F. 43 68 94
Wiss. Hilfskraft (Erziehungswissenschaft)
- Stillers, Rainer, Am Broichgraben 74, 4000 Düsseldorf 13, F. 79 04 74
Verw. Wiss. Ass. (Romanistik)
- Strosetzki, Christoph, Hubertusweg 90, 4040 Neuss, F. 46 51 65
Wiss. Hilfskraft (Romanistik)
- Süssmuth, Rita, Droste-Hülshoff-Straße 1, 4040 Neuss, F. Neuss 40 05 05
Dr. phil., o. Professorin an der Pädagogischen Hochschule Ruhr, Abteilung Dortmund (Erziehungswissenschaft)
- Tack, Reiner, Biwak 96, 4154 Tönisvorst 1, F. (0 21 51) 79 96 41
Dr. phil., Schulkollegium Düsseldorf (Philosophie)
- Tenhaken, Hans Paul., Am Kleianskreuz 25, 4000 Wittlaer,
M. A., Wiss. Ass. (Anglistik)
- Ullmer-Ehrich, Veronika, Sonnbornstr. 44, 4000 Düsseldorf, F. 28 16 12
Dr. phil. Wiss. Ass. (Allgemeine Sprachwissenschaft)
- Ungelenk, Bernd, Auf'm Kamp 1, 4040 Neuss, F. Neuss 5 86 29
Dipl.-Psych., Forschungsassistent (DGFK) (Psychologie – Entwicklungs- und Erziehungspsychologie)
- Vacano, Otfried von, Edelweißstr. 52, 4044 Kaarst 2, F. Neuss 60 16 06
Dr. phil., Wiss. Ass. (Alte Geschichte)
- Vaz-Pires, Maria Nathalia Rodrigues, Helfta-Seminar, Kaesenstr. 14/16,
5000 Köln 1, F. 31-80 21
(Portugiesisch)
- Villette, Max, Oststraße 51, 4000 Düsseldorf, F. 36 44 88
Direktor des Institut Français (Cours de civilisation française)
- Werner, Edeltraud, Senefelderweg 11, 4000 Düsseldorf
Verw. Wiss. Ass. (Romanistik)
- Wersebe, Irene von, Ürziger Str. 2, 5300 Bonn-Bad Godesberg,
Dipl.-Soz., Verw. Wiss. Ass. (Sozialwissenschaft)
- Wippel, Günter, Bunsenweg 6, 4130 Moers, F. (0 28 41) 2 77 31
Dr. phil. (Russisch)
- Ziegler, Ruprecht, Brücke 2, 4040 Neuss 1, F. 54 46 07
Verw. Wiss. Ass. (Alte Geschichte)
- Zinke, Jochen, Bahnhofstraße 125, 4420 Coesfeld, F. (0 25 41) 64 74
Dr. phil., Wiss. Ass. (Neuere Germanistik)

Institute und Seminare

Philosophisches Institut

(Gebäude 23.21, Ebene 04)

Direktor: o. Prof. Dr. Dr. Alwin Diemer, F. 3 11-29 12

Sekretariat: Eva-M. Stüwe, F. 3 11-29 12

Wiss. Rat und Prof. Dr. Gert König, F. 3 11-29 15

apl. Prof. Dr. Rudolf Heinz, F. 3 11-29 18

Wiss. Ass.: Hartmut Brands (F. 3 11-29 20), Klaus Jürgen Düsberg

(F. 3 11-29 19), Priv.-Doz. Dr. Wolfram Hogrebe (F. 3 11-29 20),

Dr. Frank Rotter (F. 3 11-29 19)

Wiss. Hilfskraft: Dr. Ulrike Hinke

Forschungsabteilung für Wissenschaftstheorie:

Leiter: Wiss. Rat und Prof. Dr. Lutz Geldsetzer, F. 3 11-29 14

Forschungsabteilung für philosophische Information und Dokumentation:

Leiter: Wiss. Rat und Prof. Dr. Norbert Henrichs, F. 3 11-29 13

Sekretariat: Ingeborg Zeller, F. 3 11-29 13

Wiss. Mitarbeiter: Gérard Dubrulle (F. 3 11-29 21), Monique Jucquois-Del-pierre

Techn. Mitarbeiter: Ingrid Kochs (F. 3 11-29 22), Renata Schafstaedt (F. 3 11-29 22), Margot Voss

Bibliothek (Ebene 03): Ellen Zimprich, Bibl.-Ang., F. 3 11-29 16

Erziehungswissenschaftliches Institut

(Gebäude 23.03, Ebene 01, und Gebäude 23.02, Ebene 02)

Lehrstuhl I

o. Prof. Dr. Wolfgang Kramp, F. 3 11-28 57 (Beurlaubt)

Sekretariat: Erika Mendel, F. 3 11-20 85

Akademischer Oberrat: Dr. Dieter Margies, F. 3 11-21 37

Wiss. Ass.: Dr. Robert F. Antoch (F. 3 11-21 45), Dr. Johann Ch. Lüth, (F. 3 11-21 35)

Wiss. Hilfskraft: Hartmut Steuber (F. 3 11-28 53)

Lehrstuhl II

o. Prof. Dr. Volker Krumm, F. 3 11-20 39

Sekretariat: Alice Szczesny, F. 3 11-20 39

Akademischer Rat: Dr. Lutz F. Hornke, F. 3 11-34 74

Verw. Wiss. Ass.: Dipl.-Hdl. Hans Peter Jehle (F. 3 11-21 34),

Dipl.-Päd. Joachim Koblitz (F. 3 11-21 33), Dipl.-Psych. Rainer Siegmund (F. 3 11-20 23)

Lehrstuhl III

o. Prof. Dr. Gerhard Wehle, F. 3 11-28 59

Sekretariat: Ilse Koenemann, F. 3 11-20 38

Akademischer Oberrat: Dr. Paul Merkert, F. 3 11-21 36

Wiss. Ass.: Dipl.-Päd. Karin-Sophie Richter, F. 3 11-30 27

Studienprofessor: Dr. Jürgen Langefeld, F. 3 11-21 46

Abt. Entwicklungs- und Erziehungspsychologie

o. Prof. Dr. Horst Nickel, F. 3 11-21 30

Sekretariat: Christel Brügge, F. 3 11-21 30

Akademischer Oberrat: Dr. Hans-Jörg Fenner, F. 3 11-21 32

Wiss. Ang.: Dr. Jan-Jakob Heemskerck, F. 3 11-21 31

Verw. Wiss. Ass.: Dipl.-Psych. Ulrich Schmidt, F. 3 11-26 37

Wiss. Hilfskraft: Eckhard Abramowski, Dipl.-Psych. Ingrid Arora
(F. 3 11-32 42)

Forschungsassistenten (DGFK): Dipl.-Psych. Bernd Ungelenk
(F. 3 11-32 28), Klaus Hanßen (DFG), Renate Lohmann-Falkner (DFG)

Bibliothek: Dipl. Bibl. Maria Guski, F. 3 11-20 36

Sozialwissenschaftliches Institut (Gebäude 23.21, Ebene 04)

o. Prof. N.N.

Sekretariat: N.N., F. 3 11-21 48

Akademische Oberrätin: Dr. Ursula Boos-Nünning, F. 3 11-31 23

Wiss. Ass.: N.N.

Verw. Wiss. Ass.: Dipl.-Soz. Irene von Wersebe, F. 3 11-28 51

Wiss. Hilfskraft: N.N.

Bibliothek: N.N.

Historisches Seminar (Gebäude 23.21)

Abteilung für Alte Geschichte (Ebene 03)

Lehrstuhl III

o. Prof. Dr. Dietmar Kienast, F. 3 11-29 94

Sekretariat: Herta vom Bovert, F. 3 11-29 94

Wiss. Ass.: Dr. Otfried von Vacano (F. 3 11-29 96), Ruprecht Ziegler,
(F. 3 11-29 95), N.N.

Abteilung für Mittlere und Neuere Geschichte (Ebene 04)

Lehrstuhl I

o. Prof. Dr. Rudolf Hiestand, F. 3 11-29 38

Sekretariat: Rose Knapp, F. 3 11-29 38

Wiss. Ass.: Dr. Albrecht Graf Finckenstein (F. 3 11-29 40), Dr. Theo Raach (F. 3 11-29 39)

Wiss. Hilfskraft: Klaus Blasberg, M.A., F. 3 11-29 39

Lehrstuhl II

o. Prof. Dr. Wolfgang J. Mommsen, F. 3 11-29 26

Sekretariat: Astrid Greiner, F. 3 11-29 26

Akademische Oberräte: Priv.-Doz. Dr. Karl-Egon Lönne (F. 3 11-29 30), Dr. Manfred Wüstenmeyer, (F. 3 11-29 29)

Studienrat i. H.: N.N.

Wiss. Ass.: Gerd Krumeich (F. 3 11-29 29), N.N.

Wiss. Hilfskraft: Marie Schäfer (F. 3 11-29 30), Margit van Hove (F. 3 11-29 32)

Lehrstuhl IV

o. Prof. Dr. Klaus Müller, F. 3 11-29 27

Sekretariat: Rose Knapp, F. 3 11-29 27

Wiss. Ass.: Priv.-Doz. Dr. Christoph Weber (F. 3 11-29 41), Dr. Gerhard Schormann (F. 3 11-29 42)

Wiss. Hilfskräfte: Julia Distler M.A., Ruth Tüllmann

Lehrstuhl V (Gebäude 16.11)

o. Prof. Dr. Karl Hardach

Lehrstuhl VI (Gebäude 16.11)

o. Prof. Dr. Peter Hüttenberger, F. 3 11-30 20

Sekretariat: Margrit Steinborn, F. 3 11-34 00

Verw. Wiss. Ass.: Hein Hoebink M.A., F. 3 11-20 73

Wiss. Räte und Prof.: Dr. Hans Lemberg (F. 3 11-29 28), Dr. Josef Semmler (F. 3 11-29 31)

Bibliothek: Dipl.-Bibl. Silvia Boochs (F. 3 11-29 33),

Dipl.-Bibl. Helga Fahrnländer (F. 3 11-29 33)

Seminar für Allgemeine Sprachwissenschaft (Gebäude 23.21, Ebene 01)

o. Prof. Dr. Dieter Wunderlich, F. 3 11-25 54

Sekretariat: Ursula Klauenflügel, F. 3 11-25 54

Wiss. Ass.: Dr. Jochen Rehbein (F. 3 11-29 25), Dr. Veronika Ullmer-Ehrich (F. 3 11-25 57)

Wiss. Ang.: Dr. Konrad Ehlich (F. 3 11-29 25)

Bibliothek: Karla Eßig, Bibl.-Ang., F. 3 11-29 52

Seminar für Klassische Philologie (Gebäude 23.21, Ebene 03)

o. Prof. Dr. Ilona Opelt, F. 3 11-29 90

Sekretariat: N.N., F. 3 11-29 90

Studienprofessor: Dr. Wolfgang Heimbecher, F. 3 11-29 91

apl. Prof.: Dr. Reinhard Häußler, F. 3 11-29 91

Wiss. Ass.: Dr. Herwig Brandt, F. 3 11-29 92

Bibliothek: Kurt Kasel, Bibl.-Ang., F. 3 11-29 93

Germanistisches Seminar (Gebäude 23.21, Ebene 01 und 02)

Lehrstuhl I

o. Prof. Dr. Georg Stötzel, F. 3 11-29 43

Sekretariat: Ria Scherschel, F. 3 11-29 44

Wiss. Rat u. Prof.: Dr. Herbert Ernst Wiegand, F. 3 11-29 43

Akademischer Oberrat: Dr. Volker Beeh, F. 3 11-29 89

Wiss. Ass.: Dr. Rudi Keller (F. 3 11-29 45), Dr. Ludwig Jäger (F. 3 11-29 46)

Verw. Wiss. Ass.: Peter Eyer (F. 3 11-29 46), Gabriel Falkenberg (F. 3 11-29 45)

Lehrstuhl II

o. Prof. Dr. Manfred Windfuhr, F. 3 11-29 50

Sekretariat: Dina Meyer, F. 3 11-29 50

Akademischer Oberrat: Winfried Hartkopf, F. 3 11-30 04

Akademische Oberrätin: Dr. Gertrude Cepl-Kaufmann, F. 3 11-30 04

Wiss. Ass.: Dr. Jochen Zinke, F. 3 11-29 51

Wiss. Ang.: N.N.

Lehrstuhl III

N.N., F. 3 11-29 53

Sekretariat: Cäcilia Wilsmann, F. 3 11-29 53

Akademische Oberrätin: Dr. Barbara Haupt, F. 3 11-29 55

Wiss. Ass.: Heimo Haupt, F. 3 11-29 54

Lehrstuhl IV

o. Prof. Dr. Herbert Anton, F. 3 11-29 47

Sekretariat: Helga Nitschke, F. 3 11-29 47

Wiss. Ass.: Dr. Manfred Frank (F. 3 11-29 48), Dr. Jochen Hörisch (F. 3 11-29 49), Dr. Gerhard Kurz (F. 3 11-29 48), Dr. Hans-Georg Pott (F. 3 11-29 48)

Bibliothek: Karla Eßig, Bibl.-Ang., F. 3 11-29 52

Lehrstuhl I

o. Prof. Dr. Helmut A. Benning, F. 3 11-29 61
Sekretariat: Elisabeth Merziger, F. 3 11-29 61
Studienrätin i.H.: Dr. Ulrike Kaiser, F. 3 11-29 62
Wiss. Ass.: Dr. Wilhelm Busse (F. 3 11-29 62), N.N.
Verw. Wiss. Ass.: Karl Friedrich Knapp (F. 3 11-29 62), Hans Paul Tenhaken, M.A. (F. 3 11-29 62)
Lektor: Richard Gary Hooton, M.A., F. 3 11-29 69

Lehrstuhl II

o. Prof. Dr. Herbert Rauter, F. 3 11-29 56
Sekretariat: Adelheid Pohlmann, F. 3 11-29 56
Akademische Oberräte: Dr. Hans-Lothar Meyer (F. 3 11-29 58), Dr. Josef Haslag (F. 3 11-29 58)
Studienrat i.H.: Dr. Dietmar Class, F. 3 11-29 59 (Beurlaubt)
Wiss. Ass.: Dr. Ulrike Scholtz (F. 3 11-29 57), Dr. Therese Seidel (F. 3 11-29 57)
Lektorin: Elizabeth Wendell, M.A., F. 3 11-29 59
Wiss. Hilfskraft: Jürgen Märtens, F. 3 11-29 57

Lehrstuhl III

o. Prof. Dr. Hubertus Schulte Herbrüggen, F. 3 11-29 63 (beurlaubt)
Sekretariat: Ursula Schenke, F. 3 11-29 63
Lektorin: Louise Nieroba, B. A., F. 3 11-29 68
Verw. Wiss. Ass.: Georg Ognibeni (F. 3 11-30 26), Hans Joachim Pöling (F. 3 11-29 65)

Lehrstuhl IV

o. Prof. Dr. Rainer Lengeler, F. 3 11-29 64
Lektorin: Sandra Brunsberg, M.A., F. 3 11-31 51
Wiss. Ass.: Dr. Manfred Beyer (F. 3 11-31 52), N.N.
Wiss. Rat u. Prof.: Dr. Lienhard Legenhausen, F. 3 11-30 66
Bibliothek: Rolf Berninghaus, Bibl.-Ang., F. 3 11-29 67

Romanisches Seminar (Gebäude 23.21, Ebene 01 und 02)

Geschäftsführung: Prof. Dr. Ludwig Schrader

Sekretariat: Ingeborg Schünke, F. 3 11-29 87

Lehrstuhl I

o. Prof. Dr. Ludwig Schrader, F. 3 11-29 73

Sekretariat: Ingeborg Schünke, F. 3 11-29 87

Wiss. Ass.: Dr. Karl Hölz, F. 3 11-29 81

Verw. Wiss. Ass.: Rainer Stillers, F. 3 11-29 81

Lehrstuhl II

o. Prof. Dr. Manfred Höfler, F. 3 11-29 84

Sekretariat: Ingeborg Schünke, F. 3 11-29 87

Wiss. Ass.: Dr. Wolfgang Rettig (F. 3 11-29 83), N.N.

Lehrstuhl III

o. Prof. Dr. Fritz Nies, F. 3 11-29 72 (beurlaubt)

Sekretariat: Irmgard Schniepp, F. 3 11-29 86

Wiss. Ass.: Dr. Edward Reichel, F. 3 11-29 77, N.N.

Lehrstuhl IV

o. Prof. Dr. Peter Wunderli, F. 3 11-29 70

Sekretariat: Nilde Schreiber, F. 3 11-29 88

Verw. Wiss. Ass.: Karola Benthin (F. 3 11-29 74), Edeltraud Werner (F. 3 11-29 74)

Wiss. Rat und Prof.: Dr. Siegfried Jüttner, F. 3 11-25 58

Akademische Oberräte: Klaus-Dieter Drissen (F. 3 11-29 79), Dr. Barbara von Gemmingen-Obstfelder (F. 3 11-29 82)

Akademischer Rat: Dr. Jürgen Rehbein, F. 3 11-29 77

Oberstudienrätin i.H.: Dr. Ute van Runset, F. 3 11-21 28

Lektoren: Dr. Giuliana Attolini (F. 3 11-29 85), Pierre Berrut (F. 3 11-29 76), Dr. Bienvenido de la Fuente (F. 3 11-29 85), Jean-Pierre Lehouste (F. 3 11-29 76), Michèle Steinhoff-Creff (F. 3 11-29 76), Pierre Wurmser (F. 3 11-29 76)

Bibliothek: Dipl. Bibl. Ruth Joks, F. 3 11-29 80

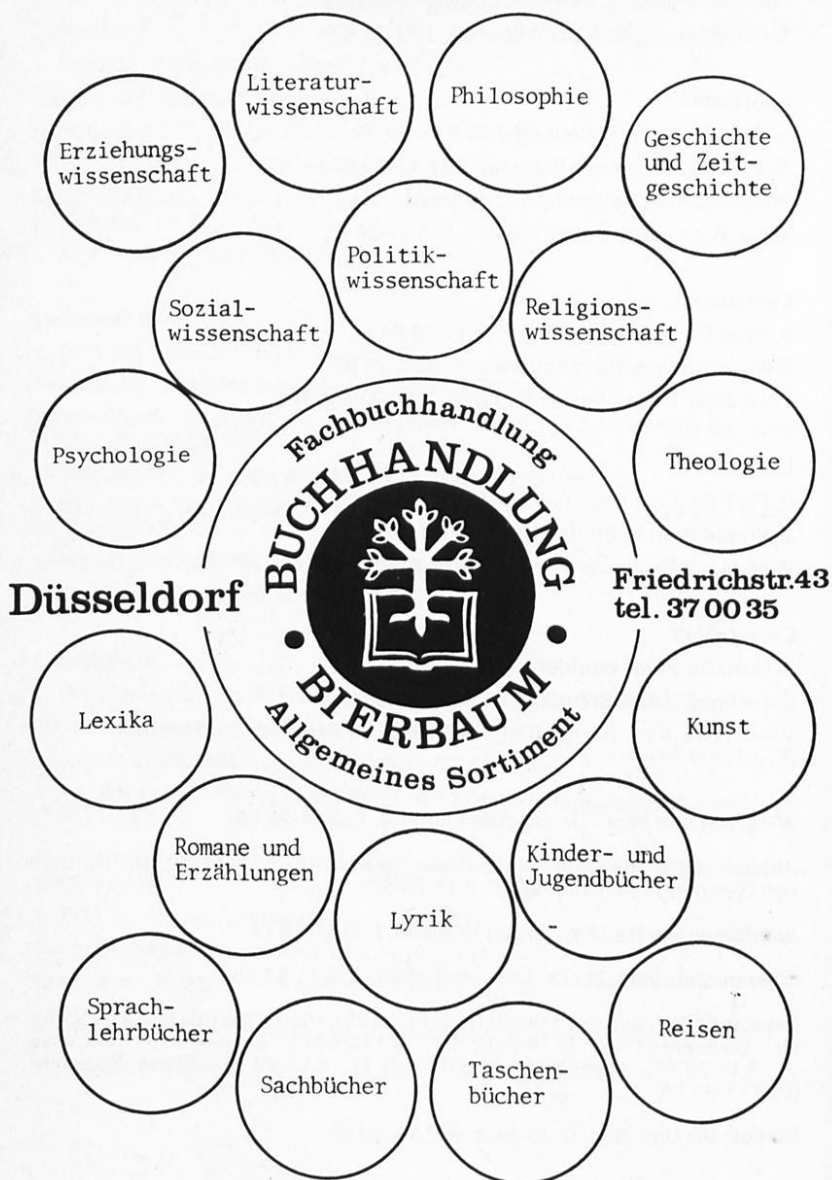

Düsseldorf

Friedrichstr.43
tel. 37 00 35

Lehrveranstaltungen Sommersemester 1977

(vgl. auch Vorlesungsankündigungen – Für Hörer aller Fakultäten – S. 59)
(Änderungen vorbehalten)

I. Philosophie

Vorlesungen

- | | |
|--|------------|
| 1. Einführung in die Philosophie
Mo. 16–18 (2stündig) | Geldsetzer |
| 2. Philosophie des Mittelalters
(Philosophiegeschichte II)
Fr. 9–19 (1stündig) | Geldsetzer |
| 3. Von der Archäologie des Irrtums bis zur systematischen Archäologie des Geistes
(Einführung in die Philosophie der Neuzeit)
Do. 14–16 (2stündig) | Hogrebe |
| 4. Philosophie der Gegenwart (Phil. Gesch. IV)
Mi. 14–16 (2stündig) | Diemer |
| 5. Nietzsche II
Mi. 16–17 (1stündig) | König |
| 6. Edmund Husserl, Einführung in die Phänomenologie
Di. 9–11 (2stündig) | Diemer |
| 7. Geschichte der Logik
Fr. 14–15 (1stündig) | Menne |
| 8. Allgemeine Wissenschaftstheorie (Systematik III)
Di. 16–18 (2stündig) | König |
| 9. Probleme der philosophischen Anthropologie II
Mo. 18–20 (2stündig) | Heinz |
| 10. Praktische Philosophie (Handlungstheorie) (Systematik IV)
Do. 9–11 (2stündig) | Diemer |
| 11. Probleme der modernen Kunstphilosophie
Zeit und Ort nach Vereinbarung | N.N. |
| 12. Die Technik als Problem der Gegenwartsphilosophie
Anthropologie – Sozialphilosophie – Wissenschaftstheorie
Fr. 11–13 (2stündig) | Huning |
| 13. Didaktik des Philosophieunterrichts
Do. 14–15 (1stündig) | Becker |

Proseminare

- | | |
|--|----------------|
| 14. Grundbegriffe der Philosophie
Fr. 11–13 (2stündig) | Geldsetzer |
| 15. Fragmente der Vorsokratiker
Mi. 18–20 (2stündig) | Rotter |
| 16. Thomas von Aquin, De ente et essentia
Di. 11–13 (2stündig) | Dubrule |
| 17. Nicolai Hartmann, Zur Grundlegung der
Ontologie
Di. 18–20 (2stündig) | König |
| 18. Rawls, Theorie der Gerechtigkeit
Di. 16–18 (2stündig) | Düsberg |
| 19. Probleme der Ethik
Mo. 16–18 (2stündig) | Brands |
| 20. Ausgewählte Probleme der praktischen
Philosophie (zur Vorlesung Nr. 10)
Do. 16–18 (2stündig) | Tack |
| 21. Wissenschaftstheorie der Geisteswissen-
schaften anhand von: Simon-Schaefer/
Zimmerli (Hgr.), Wissenschaftstheorie der
Geisteswissenschaften, 1975
Mo. 9–11 (2stündig) | Simon-Schaefer |
| 22. Probleme der Philosophie der Medizin,
Wissenschaftstheorie der Medizin
Do. 11–13 (2stündig) | Diemer |

Hauptseminare

- | | |
|---|------------------|
| 23. Kant, Kritik der reinen Vernunft
Di. 14–16 (2stündig) | Hogrebe |
| 24. Cassirer, Philosophie der symbolischen
Formen. Ausgewählte Kapitel
Mi. 14–16 (2stündig) | Geldsetzer/König |
| 25. Das Problem der Rationalitätskriterien
Fr. 9–11 (2stündig) | Heinz/Rotter |
| 26. Fragen der Metawissenschaftstheorie
Do. 16–18 (2stündig) | Heinz |
| 27. E. Husserl, Cartesianische Meditationen
Mi. 9–11 (2stündig) | Diemer |
| 28. Mengenlehre und Schule
Fr. 16–18 (2stündig) | Menne |
| 29. Johannes Duns Scotus, Ausgewählte Texte
Mi. 14–16 (2stündig) | Henrichs |
| 30. Probleme des Philosophenunterrichts
Do. 16–18 (2stündig) | Becker |
| 31. Arbeit, Untersuchungen zu Hegel, Marx,
Heidegger, Habermas u. a.
Fr. 14–16 (2stündig) | Huning |

WISSENSCHAFTSWISSENSCHAFT

32. **Seminar** Kreutzkam
Studium ausgewählter Texte über Probleme
der Wissenschaftswissenschaft
Ort und Zeit nach Vereinbarung (2stündig)

INFORMATIONSWISSENSCHAFT

Vorlesungen

33. Dokumentationsmethodik I
(Informationsermittlung)
Mo. 14–16 (2stündig) Henrichs
34. Einführung in die Informationstechnologie
Mi. 16–18 (2stündig) Henrichs
35. Informationsökonomie III
(Wirtschaftlichkeitsanalyse)
Di. 11–13 (2stündig) Henrichs
36. Computerunterstützte Informationssysteme
Mi. 11–13 (2stündig) Henrichs
37. Über den Umgang mit wissenschaftlicher
Literatur. (Ermitteln, Auswerten, Zitieren,
Anfertigen schriftlicher Arbeiten, Register-
machen.) Mit praktischen Übungen.
Di. 14–15 (1stündig) Gattermann
Gebäude 23.21, Ebene 04, Raum 88
38. Ausgewählte Probleme der bibliothekari-
schen Betriebslehre.
Teil 3: Inhaltliche Erschließung der Litera-
tur, bibliothekarische Klassifikationssyste-
me. Mit Kolloquium.
Di. 15–16 (1stündig) Gattermann
Gebäude 23.21, Ebene 04, Raum 88

Proseminare

39. Probleme neuerer Universalklassifikationen
Mi. 14–16 (2stündig) Dubrulle
40. Probleme der Texterschließung
Di. 16–18 (2stündig) Dubrulle

Hauptseminar

41. Informationswissenschaftliche Kybernetik
Mo. 16–18 (2stündig) Henrichs

Kolloquien

42. Theorie und Praxis der Informationsverar-
beitung
Mo. 18–20 (2stündig) Diemer/Dubrulle/
Gattermann/Henrichs
43. Wissenschaftstheoretische Grundlagen der
Informationswissenschaften
Ort und Zeit nach Vereinbarung
(14täglich; 2stündig) Dubrulle/Henrichs

Praktikum

44. Methodenpraktikum
Ort und Zeit nach Vereinbarung
(wöchentlich; halbtägig) Dubrulle/Henrichs

II. Erziehungswissenschaft

Allgemeine Erziehungswissenschaft

Vorlesung

45. Begriff und Theorie der Bildung
Do. 9–11 (2stündig)
Hörsaal 3 E Wehle

Proseminare

46. Reale Machtverhältnisse in pädagogischen
Beziehungen Antoch
Do. 11–13 (2stündig)
Gebäude 23.11, Ebene 03, Raum 23
47. Der moderne Pestalozzi Friedrich
Do. 16–18 (2stündig)
Gebäude 2303, Ebene 01, Raum 41
48. Einführung in die Verhaltenstheorie und
ihre Anwendung im Unterricht
(Verhaltensmodifikation) Jehle/Koblitz
Blockseminar in der vorlesungsfreien Zeit
– Frühjahr 1977 –
(4stündig)
49. Staat und Erziehung. – Lektüre pädago- Lüth
gisch relevanter Texte
Di. 16–18 (2stündig)
Gebäude 23.03, Ebene 01, Raum 41
50. Einführung in die Erziehungswissenschaft Merkert
Fr. 9–11 (2stündig)
Gebäude 23.03, Ebene 02, Raum 43
51. Grundfragen der Erziehungswissenschaft Merkert
Fr. 11–13 (2stündig)
Gebäude 23.03, Ebene 01, Raum 43
52. Anthropologische Voraussetzungen von Er- Merkert
ziehung
Do. 9–11 (2stündig)
Gebäude 23.03, Ebene 01, Raum 43
53. Einführung in die Testtheorie Raatz
Di. 16–18 (2stündig)
Hörsaal 3 C

- | | |
|---|-----------|
| 54. Erziehungswissenschaft zwischen Human-
technologie und Sinnerschließung pädago-
gischen Handelns. (Einführung in die
Gegenstandsproblematik und Methodolo-
gie)
Do. 18–20 (2stündig)
Gebäude 23.03, Ebene 01, Raum 41 | Richter |
| 55. „Kindheit und Jugend in historischer Sicht“
Di. 9–11 (2stündig)
Gebäude 23.03, Ebene 01, Raum 41 | Steinhaus |
| 56. Ausgewählte Texte zum Bildungsproblem
(Zugleich Einführung in hermeneutische
Verfahrensweisen.)
Mo. 18–20 (2stündig)
Gebäude 23.03, Ebene 01, Raum 41 | Wehle |

Mittelseminare

- | | |
|---|-----------|
| 57. Kritik der Antipädagogik
Mi. 9–11 (2stündig)
Gebäude 23.03, Ebene 01, Raum 43 | Antoch |
| 58. Wissenschaftstheorie und Didaktik III
Do. 16–18 (2stündig) | Hardörfer |
| 59. Grundprobleme erziehungswissenschaft-
licher Theoriebildung, aufgezeigt in drei
Konzepten einer Theorie der Erwachsenen-
bildung
Mi. 14–16 (2stündig)
Gebäude 23.02, Ebene 02, Raum 23 | Richter |
| 60. „Erziehungswissenschaft als Struktur-
wissenschaft“
Mo. 9–11 (2stündig)
Gebäude 23.03, Ebene 01, Raum 43 | Süßmuth |

Hauptseminare

- | | |
|---|---------|
| 61. „Selbstkontrolle“
Fr. 11–13 (2stündig)
Gebäude 23.02, Ebene 02, Raum 23 | Krumm |
| 62. Anthropologie und Ethologie
Do. 11–13 (2stündig)
Gebäude 23.03, Ebene 01, Raum 43 | Merkert |
| 63. Schleiermachers dialektische Erziehungs-
theorie
Do. 16–18 (2stündig)
Gebäude 23.03, Ebene 01, Raum 43 | Nicolin |
| 64. Das Bildungsproblem im Spiegel von
Bildungsromanen
Do. 14–16 (2stündig)
Gebäude 23.03, Ebene 01, Raum 41 | Wehle |

Oberseminar

65. Zur Theorie und Praxis des Prüfens und der Prüfungen Wehle
Mo. 14–16 (2stündig)
Gebäude 23.03, Ebene 01, Raum 41

Praktikumsvorbereitung

66. Berufliche Möglichkeiten des Diplom-
pädagogen Langefeld
(Kompaktseminar zur Vorbereitung auf das
Praktikum I)
Vorbesprechung Fr., 18., 22. 4. 1977,
Gebäude 23.02, Ebene 02, Raum 86

Methodenkurse

67. Methoden der empirischen Forschung II Hornke
Di. 9–11, Fr. 9–11 (4stündig)
Gebäude 23.02, Ebene 02, Raum 81
68. Methoden der empirischen Forschung III Dönhoff
Di. 14–18 (4stündig)
Gebäude 23.02, Ebene 02, Raum 81
69. Multivariate Analyseverfahren
(Methoden der empirischen Forschung IV) Hornke
Di. 11–13, Fr. 11–13 (4stündig)
Gebäude 23.02, Ebene 02, Raum 81

Schulpädagogik

Vorlesungen

70. Schulorganisation in Deutschland: Margies
Ursprünge, Strukturen, Reformtendenzen
Di. 9–11 (2stündig)
Hörsaal 3 D
71. Möglichkeiten und Grenzen der pädagogischen
Leistungsmessung Raatz
Di. 14–16 (2stündig)
Hörsaal 3 C

Proseminare

72. Messung des Lernens Echtherhoff
Di. 14–16 (2stündig)
Gebäude 23.11, Ebene 03, Raum 22
73. Anleitung zur Erstellung von Lehrtexten Echtherhoff
Di. 16–18 (2stündig)
Gebäude 23.11, Ebene 03, Raum 22

- | | |
|---|-----------------|
| 74. Einführung in Theorie und Praxis der Unterrichtsplanung (Analyse der Faktorenkomplexion Unterricht-Planung und Konstruktion von Unterrichtseinheiten)
Di. 16–18 (2stündig)
Gebäude 23.03, Ebene 01, Raum 43 | Frühlingsdorf |
| 75. Grundlagen und Probleme geisteswissenschaftlicher Didaktik
Mo. 9–11 (2stündig)
Gebäude 23.02, Ebene 02, Raum 81 | Gaßen |
| 76. Traditionelle Schulformen oder integrierte Gesamtschule? – Probleme und Tendenzen der Bildungsplanung
Do. 14–16 (2stündig) | Hardörfer |
| 77. Reformtendenzen im Gymnasium seit 1945
Di. 9–11 (2stündig)
Gebäude 23.03, Ebene 01, Raum 43 | Heldmann |
| 78. Schulpolitische Konzepte und Aktivitäten der Parteien in der Bundesrepublik Deutschland
Mi. 16–18 (2stündig)
Gebäude 23.03, Ebene 01, Raum 41 | Honermann |
| 79. Die schulpolitischen Kämpfe der Novemberrevolution in ihrem Einfluß auf die Schulreformen in Preußen
Mo. 11–13 (2stündig)
Gebäude 23.03, Ebene 01, Raum 41 | Margies |
| 80. Aspekte zur theoretischen Erfassung von Unterricht
Mo. 16–18 (2stündig)
Gebäude 23.03, Ebene 01, Raum 43 | Merkert |
| 81. Das Lehrplanwerk der sozialistischen Schule der DDR
Mo. 11–13 (2stündig)
Gebäude 23.03, Ebene 01, Raum 43 | Osterwald |
| 82. Die Umsetzung von Lehrplänen und Rahmenrichtlinien in Unterricht: Ausgewählte Probleme
Fr. 16–18 (2stündig)
Gebäude 23.03, Ebene 01, Raum 41 | Petry |
| 83. Pädagogische Fragen der Schulaufsicht
Mi. 16–18 (2stündig)
Gebäude 23.11, Ebene 03, Raum 23 | Schirdewahn |
| 84. Probleme der Unterrichtsplanung- und -gestaltung
Di. 14–16 (2stündig)
Gebäude 23.03, Ebene 03, Raum 43 | Schreckenberger |
| 85. Sprach- und stimmbezogene Faktoren des Unterrichts
Mi. 11–13 (2stündig)
Gebäude 23.03, Ebene 01, Raum 412 | Siegmund |

86. Gruppenunterricht
Di. 9–11 (2stündig)
Gebäude 23.11, Ebene 03, Raum 23
- Steuber

Mittelseminare

87. Microteaching: Intensivseminar für fortgeschrittene Lehramtskandidaten
(2stündig) Zeit und Ort sh. bes. Anschlag
- Hornke
88. Das Postulat der Gleichheit der Bildungschancen
Di. 11–13 (2stündig)
Gebäude 23.11, Ebene 03, Raum 23
- Lüth
89. Schulfernsehen und Unterrichtspraxis
Mo. 18–20 (2stündig)
Gebäude 23.03, Ebene 01, Raum 43
- Merkert

Hauptseminare

90. Technologie des Lehrens II
Di. 11–13 (2stündig)
Gebäude 23.03, Ebene 01, Raum 43
- Krumm
91. Die Bedeutung der 1. und 2. Berliner Schulkonferenz (1890 und 1900) für die Entwicklung der Gymnasien
Di. 14–16 (2stündig)
Gebäude 23.03, Ebene 01, Raum 41
- Margies

Praktikum

92. Forschungspraktika
Entwurf und Analyse von Forschungsprojekten
Praktikum II für Diplompädagogen
Do. 15–16.30 (2stündig)
Gebäude 23.02, Ebene 02, Raum 86
- Langefeld

Didaktik des erziehungswissenschaftlichen Unterrichts

Vorlesung

93. Lernzielbestimmung und Lernziellegitimation des erziehungswissenschaftlichen Unterrichts
Mi. 9–10 (1stündig)
Gebäude 23.02, Ebene 02, Raum 81
- Langefeld

Proseminar

94. Einführung in die Methodik des erziehungswissenschaftlichen Unterrichts
Do. 8–10 (Schule), Do. 11–13 (Univ.) (4stündig)
Gebäude 23.02, Ebene 02, Raum 81
- Langefeld

Hauptseminar

95. Implikationsprobleme von Lernzielbestimmung und Unterrichtsmethodik
Fr. 11–13 (2stündig)
Gebäude 23.03, Ebene 01, Raum 41
Langefeld

Bildungsforschung – Bildungsplanung

Proseminare

96. Analyse und Konstruktion adaptiver Diagnosestrategien
Fr. 14–16 (2stündig)
Gebäude 23.02, Ebene 02, Raum 81
Hornke
97. Mathematik für Erziehungswissenschaftler
Di. 14–16 (2stündig)
Gebäude 23.11, Ebene 03, Raum 23
Schmitz
98. Das Experiment in der erziehungswissenschaftlichen Forschung II
Mi. 16–18 (2stündig)
Gebäude 23.03, Ebene 01, Raum 43
Krumm

Oberseminar

99. Anlage und Durchführung erziehungswissenschaftlicher Untersuchungen für Doktoranden und Diplomanden
Di. 18–20 (2stündig)
Gebäude 23.03, Ebene 01, Raum 43
Krumm

Erziehungs- und Schulrecht

Vorlesungen

100. Grundbegriffe des Schulrechts II
Mo. 10–11 (1stündig)
Gebäude 23.03, Ebene 01, Raum 41
Margies
101. Einführung in das Beamtenrecht unter besonderer Berücksichtigung der Rechtsposition des Lehrers
Mi. 10–11 (1stündig)
Gebäude 23.03, Ebene 01, Raum 41
Margies

Proseminare

102. Die pädagogische und rechtliche Entwicklung des Privatschulwesens in Deutschland
Do. 11–13 (2stündig)
Gebäude 23.03, Ebene 01, Raum 41
Margies

- | | | |
|---------------------|--|---------|
| 103. | Einführung in das Schulrecht unter Berücksichtigung der neuen Gesetzgebung im Lande NW
Mi. 16–18 (2stündig)
Gebäude 23.02, Ebene 02, Raum 81 | Röhrs |
|
 | | |
| Hauptseminar | | |
| 104. | Verfassung und Verwaltung des Bildungswesens
Di. 11–13 (2stündig)
Gebäude 23.03, Ebene 01, Raum 41 | Margies |

III. Psychologie

(Entwicklungs- und Erziehungspsychologie)

Vorlesung

- | | | |
|------|--|--------|
| 105. | Psychologie des Jugendalters
Do. 11–13 (2stündig, 14täglich)
Hörsaal 3 B | Nickel |
|------|--|--------|

Seminare

- | | | |
|------|--|-----------|
| 106. | Motivationale Bedingungen des Lernens
Di. 9–11 (2stündig) | Fenner |
| 107. | Erziehungstilforschung in Familie, Kindergarten und Schule: Modelle – Verfahren – Ergebnisse. Für Studierende der Psychologie im 2. Studienabschnitt und fortgeschrittene Studierende der Erziehungswissenschaft)
Do. 11–13 (2stündig, 14täglich) | Nickel |
| 108. | Familiäre Interaktion: Möglichkeiten zur Erfassung und Beeinflussung
Mi. 14–16 (2stündig) | Ungelenk |
| 109. | Determinanten der Schülerbeurteilung durch Lehrer – die Bedeutung impliziter Persönlichkeits-, Führungs- und Intelligenztheorien
Mo. 14–16 (2stündig) | Heemskerk |
| 110. | Verhaltensmodifikation bei Kindern und Jugendlichen
Mi. 16–18 (2stündig) | Fenner |
| 111. | Psychologie der Sozialisation
Do. 16–18 (2stündig) | Neubauer |
| 112. | Gruppendynamische Prozesse in aufgabenorientierten Gruppen
Do. 18–20 (2stündig) | Heemskerk |
| 113. | Der Einsatz psychologischer Tests in der Beratung: Theorien – Möglichkeiten und Grenzen
Mi. 14–16 (2stündig) | Fenner |

- | | |
|--|---------|
| 114. Verhaltensbeobachtung und Verhaltensbeurteilung
Fr. 14–16 (2stündig) | Schmidt |
| 115. Einführung in die Gesprächsführung bei psychologisch-pädagogischer Beratung
Fr. 14–18 (4stündig) | Fenner |

Oberseminar

- | | |
|--|--------|
| 116. Die Bedeutung und Problematik von Längsschnittstudien, dargestellt am Beispiel laufender und projektierter Untersuchungen (nur für Diplomanden und Doktoranden)
Do. 16–18 (2stündig) | Nickel |
|--|--------|

Forschungsseminar

- | | |
|--|--------|
| 117. Entwicklung und Auswertung von Untersuchungsdesigns für Examensarbeiten (nur für Studierende, die eine Arbeit begonnen haben)
nach Vereinbarung (4stündig) | Nickel |
|--|--------|

IV. Sozialwissenschaft

Vorlesung

- | | |
|---|-------|
| 118. Soziologische Theorie II
Mi. 11–13 (2stündig) | N. N. |
|---|-------|

Proseminare

- | | |
|--|--------------|
| 119. Klassiker der Soziologie
Mi. 16–18 (2stündig) | N. N. |
| 120. Sekundäre Sozialisation
Mi. 9–11 (2stündig) | Boos-Nünning |
| 121. Politikwissenschaft II
Fr. 16–18 (2stündig) | Radtke |
| 122. Einführung in die Systemtheorie
Mo. 11–13 (2stündig) | v. Wersebe |
| 123. Theorien abweichenden Verhaltens
Di. 9–11 (2stündig) | N. N. |

Übungen

- | | |
|--|--------------|
| 124. Methoden empirischer Sozialforschung I
Fr. 9–13 (4stündig) | Boos-Nünning |
|--|--------------|

Praktikum

- | | |
|--|--------------|
| 125. Empirisches Forschungspraktikum
Fr. 14–16 (2stündig) | Boos-Nünning |
|--|--------------|

Hauptseminar

126. Politische Partizipation II: Spezifische Partizipationsformen N. N.
Do. 14–16
127. Kolloquium für Examenskandidaten N. N.
Mi. 18–20 (2stündig) (nach Vereinbarung)

V. Geschichte

(Alle Raumangaben beziehen sich auf Gebäude 23.31)

Vorlesungen

128. Die hellenistische Welt und Rom Kienast
Di. und Do. 9–10 (2stündig)
Raum 226
129. Übung zur Vorlesung Kienast
Fr. 9–10 (1stündig)
Raum 224
130. Europa von 850 bis 1050. Imperium Christianum, feudale Zersplitterung und neue Staaten Hiestand
Di. 11–12, Do. 12–13 (2stündig)
Hörsaal 3 H/3 F
131. Übung zur Vorlesung Hiestand
Mi. 15–16 (1stündig)
Raum 224
132. Mittelalterliche Verfassungsgeschichte I Semmler
(ca. 500–1125)
Mi. 11–13, Do. 16–17 (3stündig)
Hörsaal 3 F
133. Übung zur Vorlesung Semmler
Do. 14–15 (1stündig)
Hörsaal 3 F
134. Die islamische Welt bis zur Mitte des 13. Jh. Hiestand
Mi. 14–15 (1stündig)
Hörsaal 3 F
135. Übung zur Vorlesung Hiestand
nach Vereinbarung (1stündig, 14 täglich)
136. Europäische Geschichte im 17. Jahrhundert Müller
Mi., Do., 15–16 (2stündig)
Hörsaal 3 F
137. Übung zur Vorlesung Müller
Mi. 16–17 (1stündig)
138. Die europäischen Staaten von 1815–1847 Weber
Mo. 15–16, Do. 14–15 (2stündig)
139. Geschichte Europas zwischen den beiden Weltkriegen Mommsen
Mo., Mi., 12–13 (2stündig)
Hörsaal 3 H

- | | |
|---|--------------|
| 140. Übung zur Vorlesung
Mi. 11–12 (1stündig)
Raum 227 | Mommsen |
| 141. Das politische Denken in der Weimarer Republik
Mo. 11–12, Di. 14–15
Hörsaal 3 E | Lönne |
| 142. Übung zur Vorlesung
Di. 15–16
Hörsaal 3 E | Lönne |
| 143. Rußland im Jahrhundert vor der Revolution (1815–1917)
Mo., Mi., 10–11 (2stündig)
Hörsaal 3 F | Lemberg |
| 144. Übung zur Vorlesung
Mi. 11–12 (1stündig)
Raum 224 | Lemberg |
| 145. Geschichte der Demokratietheorien in der Bundesrepublik
Mi. 10–12 (2stündig) | Hüttenberger |
| 146. Übung zur Vorlesung
Mi. 12–13 (1stündig) | Hüttenberger |
| 147. Einführung in die Wirtschaftsgeschichte (Vorindustrielle Phase)
Mo. 8–10, Di. 8–9 (3stündig) | Hardach |
| 148. Übung zur Vorlesung
Di. 9–10 (1stündig) | Hardach |
| 149. Wirtschaftsgeschichte Deutschlands im 20. Jahrhundert
Mo. 16–17 (1stündig) | Hardach |

Proseminare

- | | |
|---|------------|
| 150. Einführung in das Studium der alten Geschichte: Germanien und Gallien zur Zeit des Claudius
Di. 18–20 (2stündig)
Raum 226 | von Vacano |
| 151. Einführung in das Studium der alten Geschichte: Die Regierung des Commodus und der Bürgerkrieg 193–197 n. Chr.
Di. 16–18 (2stündig)
Raum 224 | Ziegler |
| 152. Einführung in das Studium der alten Geschichte
Di. 14–16 (2stündig)
Raum 224 | N. N. |

- | | |
|---|----------------------------|
| 153. Einführung in das Studium der mittelalterlichen Geschichte:
Der Staatsstreich Pippins im Jahre 751
Fr. 14–16 (2stündig)
Raum 224 | Hiestand |
| 154. Einführung in das Studium der mittelalterlichen Geschichte:
Probleme des Königtums Heinrichs I.
Mi. 14–16 (2stündig)
Hörsaal 3 E | Graf Finckenstein |
| 155. Einführung in das Studium der mittelalterlichen Geschichte:
Das Papstwahldekret von 1059
Mo. 11–13 (2stündig)
Raum 224 | Blasberg |
| 156. Einführung in das Studium der neueren Geschichte:
Bäuerliche Unruhen der Frühen Neuzeit
Mo. 14–16 (2stündig)
Raum 224 | Schormann |
| 157. Einführung in das Studium der neueren Geschichte:
Die französische Revolution 1848
Mi. 14–16 (2stündig)
Raum 224 | Wüstemeyer |
| 158. Einführung in das Studium der neueren Geschichte
(Thema wird noch bekanntgegeben) | N. N. |
| 159. Einführung in das Studium der neueren Geschichte:
Deutschlandpolitische Konsequenzen des Potsdamer Abkommens vom 5. 8. 1945
Di. 18–20 (2stündig)
Raum 224 | Hüttenberger mit Assistent |
| 160. Einführung in das Studium der neueren Geschichte:
Politische Strafverfolgung im Dritten Reich
Mi. 16–18 (2stündig)
Raum 226 | Hüttenberger |
| 161. Einführung in das Studium der Wirtschaftsgeschichte
(Thema wird noch bekanntgegeben)
Di. 8–10 (2stündig)
Raum 224 | N. N. |

Übungen

- | | |
|--|------------|
| 162. Handwerk und Technik im Altertum (G, H)
Mi. 18–20 (2stündig)
Raum 522 | von Vacano |
| 163. Bestimmung und Interpretation von Münzen des kaiserzeitlichen Kleinasien (G, H)
Do. 18–20 (2stündig)
Raum 522 | Ziegler |

- | | |
|--|-------------------|
| 164. Begleitende Übung zu den Proseminaren anhand von Quellen (G)
Di. 10–12 (2stündig)
Raum 224 | N. N. |
| 165. Die Bautätigkeit in Rom im 2. und 1. Jh. v. Chr. und ihr politischer Hintergrund | Paar |
| 166. Lektüre ausgewählter Urkunden zur mittelalterlichen Geschichte
Fr. 9–10 (1stündig)
Raum 227 | Graf Finckenstein |
| 167. Lektüre einer erzählenden Quelle zur mittelalterlichen Geschichte
Di. 16–18 (2stündig)
Raum 227 | N. N. |
| 168. Einführung in die Aktenkunde (mit ausgewählten Beispielen)
Mo. 16–18 (2stündig)
Raum 224 | N. N. |
| 169. Zur Ideengeschichte der Weimarer Republik
Mo. 9–11 (2stündig)
Raum 224 | Lönne |
| 170. Die deutsche Gewerkschaftsbewegung nach 1945
Mi. 11–13 (2stündig)
Raum 229 | Wüstemeyer |
| 171. Diplomatie, Außenpolitik, Internationale Beziehungen
Do. 11–13 (2stündig)
Raum 227 | Wüstemeyer |
| 172. Die Außenpolitik Bismarcks
Do. 14–16 (2stündig)
Raum 227 | Wüstemeyer |

Hauptseminare

- | | |
|--|----------|
| 173. Der sog. Tatenbericht des Augustus
Fr. 16–18 (2stündig)
Raum 224 | Kienast |
| 174. Die Reichsreform Ottos des Großen
Mi. 18–20 (2stündig)
Raum 224 | Semmler |
| 175. Religiöse und sozialgeschichtliche Aspekte hochmittelalterlicher Ordensgründungen
Do. 18–20 (2stündig)
Raum 224 | Hiestand |
| 176. Frankreich am Vorabend der Revolution von 1789
Do. 11–13 (2stündig)
Raum 224 | Müller |

- | | |
|---|--------------|
| 177. Der Beginn des Kulturkampfes in Deutschland
Mo. 11–13 (2stündig)
Raum 227 | Weber |
| 178. Die deutsche Revolution 1848/49
Mi. 16–18 (2stündig)
Raum 227 | Mommsen |
| 179. Parteien in Rußland von 1905 bis 1917
Mi. 16–18 (2stündig)
Raum 224 | Lemberg |
| 180. Geschichte der deutschen Sozialdemokratie
Mo. 16–18 (2stündig)
Raum 227 | Lönne |
| 181. Struktur der innenpolitischen Entscheidungsprozesse in der Weimarer Republik
Mi. 18–20 (2stündig)
Raum 227 | Hüttenberger |

Oberseminare

- | | |
|---|---------|
| 182. Oberseminar (Arbeitsgemeinschaft für Fortgeschrittene) Ausgewählte Probleme zur neueren Geschichte (2stündig, 14täglich) n. Vereinbarung | Mommsen |
| 183. Arbeitsmittel für Osteuropa-Historiker
Mo. 14–16 (2stündig)
Raum 522 | Lemberg |

Sprachkurse

- | | |
|---|----------|
| 184. Französisch für Historiker
Mo. 12–14 (2stündig)
Raum 522 | Krumeich |
| 185. Serbokroatisch (2stündig) n. Vereinbarung | Keßler |

VI. Allgemeine Sprachwissenschaft

Vorlesungen

- | | |
|--|------------|
| 186. Lexikologie
Fr. 11–13 (2stündig) | Wunderlich |
|--|------------|

Übungen

- | | |
|--|------------|
| 187. Übung zur Vorlesung Lexikologie
Do. 14–16 (2stündig) | Wunderlich |
| 188. Hebräisch II
Di., Do., Fr. 13–14 (3stündig) | Ehlich |

Proseminare

189. Grundkurs II
Anwendungsorientierte Fragen der Sozio-
linguistik
Mi. 11–13 (2stündig), Tutorium Fr. 9–11
(2stündig) Rehbein
190. Geschichte grammatischer Kategorien
Di. 14–16 (2stündig) Ehlich
191. Lektürekurs Chomsky
Di. 16–18 (2stündig) Ullmer-Ehrich
192. Gesteuerter Fremdsprachenerwerb
(für Studenten d. Anglistik, Allgemeinen
Sprachwissenschaft und Romanistik) v. Gemmingen-
Obstfelder/
Knapp/Rehbein

Hauptseminare

193. Diskursanalyse II
Do. 16–18 (2stündig) Ullmer-Ehrich/
Wunderlich
194. Syntax und Semantik des Adverbs
Mi. 16–18 (2stündig) Wunderlich

Kolloquien

195. Kolloquium zur Sprachwissenschaft
Do. 18–20 (2stündig) Wunderlich

VII. Klassische Philologie

Vorlesungen

196. Lateinische christliche Dichtung
Mo., Di. 11–12 (2stündig)
Gebäude 23.21., Ebene 03, Raum 382 Opelt
197. wird noch angegeben
Mo., Di. 12–13 (2stündig)
Gebäude 23.21, Ebene 03, Raum 382 Opelt
198. Hesiod
Do. 11–13 (2stündig)
Gebäude 23.21, Ebene 04, Raum 422 Häußler

Proseminare

199. Platon, Menexenos
Fr. 11–13 (2stündig)
Gebäude 23.21, Ebene U 1, Raum 191 Heimbecher
200. Seneca, Apokolokyntosis und Sueton,
Claudius
Mi. 16–18 (2stündig)
Gebäude 23.21, Ebene U1, Raum 185 Brandt

Hauptseminare

201. Terenz, Der Eunuch
Mo. 15–17 (2stündig)
Gebäude 23.21, Ebene 03, Raum 382
Opelt
202. Aischylos, Die Perser
Di. 9–11 (2stündig)
Gebäude 23.02, Ebene U1, Raum 22
Häußler

Sprach- und Lektürekurse

203. Aristoteles, Politik I
Di. 14–16 (2stündig)
Häußler
204. Quintilian, Inst. Orat. X
Mi. 9–11 (2stündig)
Hörsaal 3 E
Heimbecher
205. Deutsch-lateinische Stilübungen (Unterstu-
fe, 4stündig)
Mo. 9–11
Gebäude 23.21, Ebene U1, Raum 181
Fr. 9–11
Gebäude 23.02, Ebene U1, Raum 24
Heimbecher
206. Deutsch-lateinische Stilübungen (Oberstu-
fe, 4stündig)
Mo. 18. s. t. –1930
Gebäude 23.21, Ebene U1, Raum 193
Mi. 14–15.45
Gebäude 23.21, Ebene U1, Raum 185
Hellwig
207. Deutsch-griechische Stilübungen (Unter-
stufe, 4stündig)
Di. 9–11
Gebäude 23.02, Ebene U1, Raum 24
Mi. 11–13
Gebäude 23.21, Ebene 04, Raum 422
Heimbecher
208. Deutsch-griechische Stilübungen (Oberstu-
fe, 2stündig)
Fr. 9–11
Gebäude 23.21, Ebene U1, Raum 191
Brandt

Vorbereitungskurse für Latinum und Graecum

209. Latein I (Anfänger)
Zeitpunkt und Übungsraum werden noch
bekanntgegeben.
Leggewie
210. Latein II (2. Semester)
Di. 16–17.30
Do. 17.30–18.15
Gebäude 23.21, Ebene U1, Raum, 185
Leggewie
211. Latein III (3. Semester)
Mo. 16–17.30
Di. 17.30–18.15
Gebäude 23.21, Ebene U1, Raum 185
Leggewie
212. Griechisch III (3. Semester)
Mo. 17.30–18.15
Do. 16–17.30
Gebäude 23.21, Ebene U1, Raum 185
Leggewie

Stadtgeschichtliches Museum und Schloß Benrath

**4 Düsseldorf, Bäckerstraße 7-9
(ehem. Palais Graf Spee), Tel. 899 / 61 70**

Öffnungszeiten:

Di-So 10-17 Uhr; Mo geschlossen

Sammlungen zur Geschichte und Kultur der Stadt
Düsseldorf und ihres landschaftlichen und histori-
schen Raumes

Schloß Benrath, bedeutendes Bauwerk und Park
des Spätbarocks, erbaut 1756-1769 für Kurfürst
Karl Theodor von der Pfalz durch Nicolas de Pigage

Öffnungszeiten:

Di-So 10-17 Uhr; Mo geschlossen



VIII. Germanistik

Vorlesungen

- | | |
|---|----------------------|
| 213. Das Nibelungenlied
Do. 14–16 (2stündig) | N. N. |
| 214. Fachsprachen
Fr. 14–16 (2stündig)
Hörsaal 3 E | Wiegand |
| 215. Kleists Dramen
Fr. 14–16 (2stündig) | Anton |
| 216. Die deutsche Literatur des Idealismus
Mo., Di. 10–11 (2stündig) | Windfuhr |
| 217. Übung zur Vorlesung: Die deutsche Literatur des Idealismus
Mo. 11–12 (1stündig) | Windfuhr/Mitarbeiter |

Proseminare

- | | |
|---|-------------|
| 218. Einführung in das Studium der Älteren Germanistik
Do. 11–13 (2stündig) | B. Haupt |
| 219. Einführung in das Studium der Älteren Germanistik
Do. 16–18 (2stündig) | H. Haupt |
| 220. Einführung in die mediävistische (mhd.) Textanalyse und -interpretation: Konrads von Würzburg „Heinrich von Kempten“
Di. 11–13 (2stündig) | N. N. |
| 221. Einführung in die mediävistische (mhd.) Textanalyse und -interpretation: Hartmanns von Aue „Der Arme Heinrich“
Mi. 16–18 (2stündig) | B. Haupt |
| 222. Einführung in das Althochdeutsche
Mo. 14–16 (2stündig) | Ebel |
| 223. Einführung in das Mittelhochdeutsche
Mi. 11–13 (2stündig) | B. Haupt |
| 224. Proseminar für Fortgeschrittene
Die politische Lyrik Walthers von der Vogelweide
Mi. 11–13 (2stündig) | Spellerberg |
| 225. Semantik II für Fortgeschrittene
Mo. 11–12, Mi. 9–11 (3stündig)
Raum 141 | Beeh |
| 226. Erkenntnistheoretische Grundlagen der germanistischen Linguistik
Proseminar für Fortgeschrittene
Fr. 14–16 (2stündig) | Keller |

- | | |
|--|-----------------|
| 227. Sprachphilosophische Probleme bei Lewis Carroll
Proseminar für Fortgeschrittene
Di. 16–18 (2stündig) | Eyer |
| 228. Anwendungsorientierte Fragen der Soziolinguistik, Proseminar für Fortgeschrittene
(für Studenten der Germanistik u. d. Allgemeinen Sprachwissenschaft)
Mi. 16–18 (2stündig) | Rehbein |
| 229. Christoph Martin Wieland
Do. 14–16 (2stündig) | Anton |
| 230. Interpretation:
Günther Grass
Mo. 14–17 (3stündig) | Cepl – Kaufmann |
| 231. Interpretation:
Sternheims Dramen
Di. 10–13 (3stündig) | Cepl – Kaufmann |
| 232. Literaturtheorie:
Werkimmanente Interpretation
Di. 14–17 (3stündig) | Cepl – Kaufmann |
| 233. Einführung in das Studium der Literaturwissenschaft
Mo. 17–19 (2stündig) | Cepl – Kaufmann |
| 234. Das Schauspiel der Romantik
Fr. 18–20 (2stündig) | Frank |
| 235. Interpretation:
Shakespeare in Deutschland
Do. 9–11 (2stündig) | Hansen |
| 236. Interpretation:
Soziale Lyrik des Vormärz
Di. 14–17 (3stündig) | Hartkopf |
| 237. Literaturtheorie:
Literatur und Soziologie
Mi. 9–12 (3stündig) | Hartkopf |
| 238. Interpretation:
Gottfried Keller, „Das Sinngedicht“
Do. 9–13 (4stündig) | Hartkopf |
| 239. Literaturtheorie:
Grundtexte der Literaturwissenschaft
(Lektürekurs)
Mi. 14–16 (2stündig) | Hartkopf |
| 240. Interpretation:
Die Bildwelt in der deutschen Klassik und Romantik
Fr. 10–12 (2stündig)
Kunstmuseum, Ehrenhof 5, Studiensaal | Heckmanns |
| 241. Jean Paul: „Siebenkäs“
Fr. 11–13 (2stündig) | Hörisch |
| 242. Theorie und literarische Praxis der Allegorie
Mi. 16–18 (2stündig) | Kurz |

- | | |
|---|-------|
| 243. Lektüre moderner und neuester Lyrik
Do. 14–16 (2stündig) | Pott |
| 244. Literaturtheorie:
Karl Kraus. Die literarischen Fehden.
Do. 14–16 (2stündig) | Zinke |

Hauptseminare

- | | |
|--|--------------------|
| 245. Zum mittelalterlichen Literaturbegriff II
Mi. 16–18 (2stündig) | N. N. |
| 246. Flugschriften der Reformation und des
Bauernkrieges
Do. 16–18 (2stündig) | B. Haupt |
| 247. Sprachheterogenität als linguistisches Pro-
blem (Sprachvariation)
Mo. 16–18 (2stündig) | Stötzel |
| 248. Sprache und Geschlechtsrolle
Do. 10–13 (4stündig) | Stötzel/Falkenberg |
| 249. Argumentieren
Fr. 18–20 (2stündig) | Wiegand/Keller |
| 250. Lessing und die deutsche Aufklärung
Di. 11–13 (2stündig) | Anton |
| 251. Grundsätze der Textkritik (an ausgewählten
Beispielen)
Mi. 16–19 (3stündig) | Windfuhr |

Oberseminar

- | | |
|---|----------|
| 252. Berichte über wissenschaftliche Arbeiten
(für Doktoranden und Examenskandidaten)
Fr. 18–20 (2stündig, 14täglich) | Windfuhr |
|---|----------|

Kollogien

- | | |
|---|---------|
| 253. Kolloquium für Examenskandidaten und
Doktoranden
Do. 18–20 | Stötzel |
| 254. Philosophie und Dichtung
Do. 18–20 (2stündig) | Anton |
| 255. Literaturwissenschaftliche Neuerschei-
nungen
Mi. 18–20 (2stündig) | N. N. |

Übungen

- | | |
|--|----------|
| 256. Übung zur Düsseldorfer Heine-Ausgabe
Do. 16–17 (1stündig)
Heine-Institut, Bilkerstr. 14 | Windfuhr |
| 257. Gesprächsanalysen
Fr. 10–13 (2stündig) | Wiegand |

- | | |
|--|--------|
| 258. Linguistik und Deutschunterricht
Curriculare Aspekte und didaktische Modelle
Mi. 14–16 (2stündig)
Raum 156 | Stein |
| 259. Atmung – Stimme – Sprache
Vorlesung und Übungen
Do. 9–13 (6stündig)
Raum 124 | Scholz |

IX. Anglistik

Vorlesungen

- | | |
|---|-------------|
| 260. Class (Vorlesung, Lektüre und Interpretation) Lyrik des englischen Mittelalters
Mo., Do. 14–16 (4stündig) | Benning |
| 261. Aspects of Modern Britain
Mo. 11–12 (1stündig) | Hooton |
| 262. Probleme der Sprachlehr- und -lernforschung
Mi. 11–13 (2stündig) | Legenhausen |
| 263. Der zeitgenössische englische Roman
Di. 10–11, Fr. 12–13 (2stündig) | Lengeler |
| 264. Der amerikanische Roman des 20. Jahrhunderts
Di., Fr. 9–10 (2stündig)
Hörsaal | Rauter |

Proseminare

- | | |
|---|-------------|
| 265. Shakespeare: „Measure for Measure“
Di. 14–16 (2stündig) | Beyer |
| 266. Einführung in das Altenglische
Mo. 16–18 (2stündig) | Busse |
| 267. Charles Dickens, A Tale of Two Cities
Mo. 14–16 (2stündig) | Haslag |
| 268. Das mittelalterliche Drama
Di. 14–16 (2stündig) | Kaiser |
| 269. Beschreibungen sprachlicher Variation des Englischen
Mi. 11–13 (2stündig) | Knapp |
| 270. Syntax und Semantik der Auxiliary Verbs
Mi. 16–18 (2stündig) | Legenhausen |
| 271. O'Casey, Dramen
Do. 14–16 (2stündig) | Lengeler |
| 272. H. Walpole, The Castle of Otranto
Do. 11–13 (2stündig) | Märtens |

- | | |
|--|----------|
| 273. Syntax und Semantik der modalen Hilfsverben im Englischen
Mi. 14–16 (2stündig) | Meyer |
| 274. Joseph Conrad, Nostromo
Fr. 11–13 (2stündig)
Ü 261 | Ognibeni |
| 275. Ben Jonson, Every Man in His Humour
Di. 9–11 (2stündig)
Raum 261 | Pöling |
| 276. Amerikanische Lyrik zwischen den Weltkriegen
Mi. 14–16 (2stündig) | Rauter |
| 277. Saul Bellow
Mo. 11–13 (2stündig) | Scholtz |
| 278. Henry James, What Maisie Knew, und The Turn of the Screw
Mo. 16–18 (2stündig) | Scholtz |
| 279. James Joyce, Dubliners
Di. 11–13 (2stündig) | Seidel |
| 280. Einführung in das Mittelenglische
Fr. 9–11 (2stündig) | Tenhaken |

Hauptseminare

- | | |
|---|----------------|
| 281. Strukturelle Aspekte der englischen Lyrik
Do. 14–16 (2stündig) | Benning/Pöling |
| 282. Kontrastiv relevante Probleme der englischen Grammatik
Do. 11–13 (2stündig) | Legenhausen |
| 283. Richard Hughes: „The Human Predicament“
Mi. 14–16 (2stündig) | Lengeler |
| 284. Satzgliedfunktionen (Zur syntaktischen, semantischen und kommunikativen Gliederung des Satzes im Englischen)
Di. 11–13 (2stündig) | Meyer |
| 285. Zum Problem der literarischen Parodie
Do. 16.30–18.30 (2stündig) | Rauter |

Oberseminare

- | | |
|---|-------------|
| 286. Beowulf
Mi. 14–16 (2stündig) | Benning |
| 287. Tutorial for Examination Candidates nach Vereinbarung (2stündig) | Legenhausen |

Übungen

- | | |
|---|-----------|
| 288. Translation German-English for Beginners
Mi. 11–13 (2stündig) | Brunsborg |
| 289. English Phonetics: Theory and Practice
Mo. 9–11 (2stündig) | Brunsborg |

290. Conversation Mo. 11–13 (2stündig)	Brunsborg
291. Grammar and Vocabulary (1) Di. 16–18 (2stündig)	Brunsborg
292. Grammar and Vocabulary (2) Mi. 9–11 (2stündig)	Brunsborg
293. Schwerpunkte der englischen Grammatik und ihre Behandlung im Unterricht Do. 9–11 (2stündig)	Glaap
294. Tutorial zum Proseminar Di. 11–13 (2stündig)	Haslag
295. Lektüre und Besprechung englischer Ge- sellschaftskomödien, Congreve, Sheridan, Wilke Di. 16–18 (2stündig)	Haslag
296. Translation Class (German/English) for Ad- vanced students Mo. 14–16 (2stündig)	Hooton
297. Notes and Exercises on Grammar and Vo- cabulary m. Sprachlabor Mi. 9–11 (2stündig)	Hooton
298. Translation Class Mi. 11–13 (2stündig)	Hooton
299. Ausspracheübungen und Phonetik für An- fänger in kleinen Gruppen Do. 9–11 (2stündig)	Hooton
300. Deutsch-englische Übersetzungen, Kurs A Mo. 9–11 (2stündig)	Kaiser
301. Deutsch-englische Übersetzungen, Kurs B Mo. 11–13 (2stündig)	Kaiser
302. Discussing and Debating Mi. 14–16 (2stündig)	Kaiser
303. Close Reading: Short Stories Do. 11–13 (2stündig)	Kaiser
304. Tutorial zum Proseminar Mi. 16–18 (2stündig)	Meyer
305. Translation German-English for Beginners Di. 14–16 (2stündig)	Nieroba
306. Pronunciation Exercises and Phonetics for Beginners Di. 16–18 (2stündig) Sprachlabor	Nieroba
307. Translation German-English for Examina- tion Candidates Do. 11–13 (2stündig)	Nieroba
308. Aural Training Do. 14–16 (2stündig) Sprachlabor	Nieroba

- | | |
|---|---------|
| 309. Pronunciation Exercises and Phonetics for Beginners
Do. 16–18 (2stündig)
Sprachlabor | Nieroba |
| 310. Arbeitsgemeinschaft: Play-reading
n. V. (2stündig) | Seidel |
| 311. Conversation Group I
Di. 9–11 (23stündig) | Wendell |
| 312. Conversation Group II
Di. 16–18 (2stündig) | Wendell |
| 313. Style: „Increase your word power“
Mi. 9–11 (2stündig) | Wendell |
| 314. Close Reading and Discussion
Mi. 16–18 (2stündig) | Wendell |
| 315. Essay Writing für Examenskandidaten
Do. 14–16 (2stündig) | Wendell |

Einführung für Studienanfänger

- | | |
|--|--------|
| 316. Einführung in das Studium der englischen Literatur
Mi. 11–13, Do. 11–13 (4stündig) | Haslag |
| 317. Einführung in die Analyse englischer Erzählkunst
Mi. 16–18 (2stündig) | Haslag |
| 318. Einführung in die Phonetik und Phonologie des Englischen
Do. 11–13 (2stündig) | Meyer |
| 319. Einführung in die Linguistik für Anglisten
Di. 16–18, Do. 16–18 (4stündig) | Meyer |

X. Romanistik

Infolge der Neufassung der Studienpläne ist mit Veränderungen gegenüber den Ankündigungen dieses Vorlesungsverzeichnisses zu rechnen. Es wird dringend gebeten, zu Semesterbeginn die entsprechenden Anschläge im Romanischen Seminar zu beachten.

Vorlesungen

- | | |
|---|----------|
| 320. Spanische und spanisch-lateinamerikanische Literatur des XIX. und XX. Jahrhunderts. (II)
Di. 11–13 (2stündig) | Schrader |
| 321. Französische Lyrik im 19. und 20. Jahrhundert: Positionen, Tendenzen, Autoren.
Do. 11–13 (2stündig) | Jüttner |
| 322. Aspects du théâtre français contemporain: le théâtre de la cruauté.
Mi. 11–13 (2stündig) | Le Flao |

- | | |
|--|----------|
| 323. Französische Sprachgeschichte II
Mi. und Do. 9–10 (2stündig) | Wunderli |
| 324. Connaissance générale de la France
Do. 11–13 (2stündig) | Pinelli |

Einführungen

- | | |
|--|------------|
| 325. Einführung in das Studium der romanischen Literaturwissenschaft
Di. 9–11 (2stündig) | van Runset |
| 326. Einführung in das Studium der romanischen Literaturwissenschaft
Mo. 14–16 (2stündig) | van Runset |
| 327. Einführung in das Studium der romanischen Sprachwissenschaft
Mi. 16–18 (2stündig) | Benthin |

Proseminare

- | | |
|--|----------------|
| 328. Der spanische Bürgerkrieg als Thema der französischen Literatur
Mi. 14–16 (2stündig) | Reichel |
| 329. Einführung in die Analyse erzählender Prosa
Do. 14–16 (2stündig) | Drissen |
| 330. Einführung in die Analyse lyrischer Texte
Di. 9–11 (2stündig) | Stillers |
| 331. Übungen zum nouveau roman in Frankreich
Di. 16–18 (2stündig) | Leube |
| 332. Französische Landeskunde
Mo. 16–18 (2stündig) | von Richthofen |
| 333. Der französische Historismus im 19. Jahrhundert
Mi. 14–16 (2stündig) | van Runset |
| 334. Übungen zum Romanwerk von Diderot
Di. 11–13 (2stündig) | Rehbein |
| 335. Le côté „non-littéraire“ du théâtre (dramaturgie, etc.)
Do. 14–16 (2stündig) | Le Flao |
| 336. Kunst und Leben, Übungen zum Werk Miguel de Unamunos.
Do. 11–13 (2stündig) | Hölz |
| 337. Der moderne spanische Roman (R. Sender / J. Goytisolo)
Di. 14–16 (2stündig) | de la Fuente |
| 338. Moderne italienische Lyrik der Nachkriegszeit
(für Hörer aller Fakultäten)
Fr. 16–18 (2stündig) | Roddewig |

- | | |
|---|--------------------------|
| 339. Übungen zur spanischen Sprachgeschichte (gleichzeitig Altspanisch II)
Mi. 9–11 (2stündig) | Höfler |
| 340. Sprachliche Motivation im französischen Wortschatz
Mo. 16–18 (2stündig) | Rettig |
| 341. Sprachtheoretische Texte und Traktate des 19. Jahrhunderts.
Di. 9–11 (2stündig) | von Gemmingen-Obstfelder |
| 342. Probleme der französischen Syntax
Di. 11–13 (2stündig) | P. Gausepohl/Werner |

Pro-/Hauptseminar

- | | |
|---|---------|
| 343. S. Beckett romancier
Mi. 16–18 (2stündig) | Le Flao |
|---|---------|

Hauptseminare

- | | |
|---|----------|
| 344. Rabelais und der französische Frühhumanismus
Mi. 9–11 (2stündig) | Schrader |
| 345. Charles Baudelaire – eine Position der Moderne
Di. 11–13 (2stündig) | Jüttner |
| 346. Das Problem der Kreativität in der Sprachwissenschaft
Fr. 9–11 (2stündig) | Wunderli |
| 347. Sprachwissenschaftliche Probleme des Übersetzens
Do. 18–20 (2stündig) | Höfler |
| 348. Einsamkeit als Thema der modernen spanischen und lateinamerikanischen Literatur
Do. 9–11 (2stündig) | Schrader |

Oberseminare

- | | |
|---|----------------|
| 349. Ausgewählte Probleme der Literaturwissenschaft nach Vereinbarung (priv.) | Schrader |
| 350. Ausgewählte Probleme der Literaturwissenschaft nach Vereinbarung (priv.) | Jüttner |
| 351. Ausgewählte Probleme der Sprachwissenschaft nach Vereinbarung (priv.) | Höfler |
| 352. Ausgewählte Probleme der Sprachwissenschaft nach Vereinbarung (priv.) | Wunderli |
| 353. Interpretation literarischer Texte (für Examenskandidaten)
Do. 16–18 (2stündig) | Höfler/Jüttner |

Sprachkurse und Sprachseminare (Französisch)

- | | |
|--|-----------------|
| 354. Altfranzösisch I (Anfänger)
Di. 14–16 (2stündig) | Leube |
| 355. Altfranzösisch II (Fortgeschrittene)
Di. 18–20 (2stündig) | Leube |
| 356. Phonétique française et contrastive I
Mi. 9–11 (2stündig) | Steinhoff-Creff |
| 357. Phonétique française et contrastive I
Do. 18–20 (2stündig) | Berrut |
| 358. Phonétique française et contrastive I
Fr. 9–11 (2stündig) | N. N. |
| 359. Phonétique française et contrastive I
Fr. 11–13 (2stündig) | Berrut |
| 360. Grammaire française et contrastive I
Mi. 11–12 (1stündig) | Steinhoff-Creff |
| 361. Grammaire française et contrastive I
Mi. 14–15 (1stündig) | Lehousse |
| 362. Exercices de grammaire I
Mi. 12–13 (1stündig) | Steinhoff-Creff |
| 363. Grammaire française et contrastive I
Do. 16–17 (1stündig) | Berrut |
| 364. Exercices de grammaire I
Mi. 15–16 (1stündig) | Lehousse |
| 365. Exercices de grammaire I
Do. 17–18 (1stündig) | Berrut |
| 366. Compréhension et expression I
Mi. 11–13 (2stündig) | Wurmser |
| 367. Compréhension et expression I
Mi. 16–18 (2stündig) | N. N. |
| 368. Compréhension et expression I
Fr. 9–11 (2stündig) | Wurmser |
| 369. Exercices pratiques II
Di. 9–11 (2stündig) | Lehousse |
| 370. Exercices pratiques II
Mi. 9–11 (2stündig) | Wurmser |
| 371. Exercices pratiques II
Do. 11–13 (2stündig) | Steinhoff-Creff |
| 372. Exercices pratiques II
Do. 14–16 (2stündig) | Lehousse |
| 373. Exercices pratiques III
Di. 11–13 (2stündig) | N. N. |
| 374. Exercices pratiques III
Di. 14–16 (2stündig) | N. N. |
| 375. Exercices pratiques III
Mi. 9–11 (2stündig) | N. N. |

376. Exercices pratiques III Fr. 9–11 (2stündig)	Steinhoff-Creff
377. Exercices pratiques (Cours supérieur) Di. 11–13 (2stündig)	N. N.
378. Exercices pratiques (Cours supérieur) Mi. 11–13 (2stündig)	N. N.
379. Exercices pratiques (Cours supérieur) Mi. 14–16 (2stündig)	N. N.
380. Exercices pratiques (Cours supérieur) Fr. 11–13 (2stündig)	Wurmser
381. Expression écrite en vue de l'examen Di. 14–16 (2stündig)	Lehousse
382. Expression orale en vue de l'examen Do. 9–11 (2stündig)	Steinhoff-Creff
383. Cours de traduction pour candidats à l'examen (Gymnasium) Mo. 11–13 (2stündig)	Berrut
384. Cours de traduction pour candidats à l'examen (Realschule) Fr. 9–11 (2stündig)	Berrut
385. Cours de conversation Di. 16–18 (2stündig)	Wurmser
386. Cours de conversation Mi. 16–18 (2stündig)	Lehousse
387. Cours de conversation: Civilisation du XIX ^e siècle à l'aide de documents de l'époque Mi. 9–11 (2stündig)	Villette
388. Cours de version I Di. 9–11 (2stündig)	Strosetzki
389. Cours de version I Mi. 11–13 (2stündig)	Strosetzki
390. Cours de version II Fr. 9–11 (2stündig)	Drissen
391. Cours de version II Mo. 11–13 (2stündig)	Bierbach
392. Cours de version II Fr. 11–13 (2stündig)	Bierbach
393. Cours de version III Fr. 11–13 (2stündig)	Mindé
394. Cours de version III Fr. 14–16 (2stündig)	Mindé
395. Französisch-Deutsch (Oberkurs) Mi. 16–18 (2stündig)	van Runset
396. Französisch-Deutsch (Oberkurs) Mo. 11–13 (2stündig)	Drissen
397. Französisch-Deutsch für Examenskandida- ten – Gymnasium – Mo. 9–11 (2stündig)	Drissen

398. Französisch-Deutsch für Examenskandida- van Runset
ten – Realschule –
Di. 11–13 (2stündig)
399. Introduction à la lecture scientifique Drissen
Do. 11–13 (2stündig)
400. Introduction à la lecture scientifique Drissen
Fr. 11–13 (2stündig)

Sprachkurse und Sprachseminare (Spanisch)

401. Spanisch für Anfänger – Intensivkurs – de la Fuente
Di. 16–18 und Do. 11–13 (4stündig)
402. Spanisch II (für Fortgeschrittene) de la Fuente
Do. 14–16 (2stündig)
403. Spanisch II (für Fortgeschrittene) Sáchez Otero
Mo. 16–18 (2stündig)
404. Spanisch III Sánchez Otero
Übersetzung leichter Texten und Wieder-
holung der Grammatik
Mo. 14–16 (2stündig)
405. Spanisch IV de la Fuente
Traducción y comentario de textos litera-
rios y de la actualidad
Mi. 14–16 (2stündig)

Sprachkurse und Sprachseminare (Italienisch)

406. Italienisch für Anfänger Attolini
– Intensivkurs – (4stündig)
Di. 14–16 und Do. 16–18
407. Italienisch II (für Fortgeschrittene) Attolini
Di. 16–18 (2stündig)
408. Italienisch III Attolini
Corso di lettura
Do. 14–16 (2stündig)
409. Italienisch IV Attolini
Traduzione tedesco – italiano
Do. 11–13 (2stündig)

Sprachkurse und Sprachseminare (Portugiesisch)

410. Portugiesisch für Fortgeschrittene Vaz-Pires
Mi. 14–16 (2stündig)

Sprachkurse und Sprachseminare (Rumänisch)

411. Rumänisch für Anfänger N. N.
Do. 10–12 (2stündig)
412. Rumänisch für Fortgeschrittene N. N.
Do. 12–14 (2stündig)

XI. Slawische Sprachen

413. Russisch II
Mi. 13.30–15.00 (2stündig) Wippel
414. Sozialistischer Realismus: Textproben moderner Sowjetliteratur
Mi. 15.00–16.30 (2stündig) Wippel

XII. Bibliothekswissenschaft

415. Über den Umgang mit wissenschaftlicher Literatur (Ermitteln, Auswerten, Zitieren, Anfertigen schriftlicher Arbeiten, Registermachen). Mit praktischen Übungen.
Di. 14–15 (1stündig)
Gebäude 23.21, Ebene 04, Raum 88 Gattermann
416. Ausgewählte Probleme der bibliothekarischen Betriebslehre
Teil 3: Inhaltliche Erschließung der Literatur, bibliothekarische Klassifikationssysteme. Mit Kolloquium.
Di. 15–16 (1stündig)
Gebäude 23.21, Ebene 04, Raum 88 Gattermann

Schriftenreihe Academia Iuris

Lehrbücher der Rechtswissenschaft

Europarecht

Das Recht der Europäischen Wirtschaftsgemeinschaft
Von Prof. Dr. Albert Bleckmann
1976. XV, 404 Seiten. Kart. DM 29,-

Allgemeiner Teil des Bürgerlichen Gesetzbuchs

Von Prof. Dr. Hans Brox. 1976. XV, 324 Seiten. Kart. DM 18,-

Erbrecht

Von Prof. Dr. Hans Brox
4., ergänzte Auflage. 1975. XXII, 458 Seiten. Kart. DM 21,-

Bürgerliches Recht

Eine nach Anspruchsgrundlagen geordnete Darstellung
zur Examensvorbereitung. Von Prof. Dr. Dieter Medicus
7., Neubearb. und erweiter. Aufl. 1975. XIV, 449 Seiten. Kart. DM 24,80

Wirtschaftsrecht

Wirtschaftsverfassung, Wirtschaftsverwaltung, Wettbewerbs-
und Kartellrecht. Von Prof. Dr. Gerd Rinck
4., Neubearb. und erweiter. Aufl. 1975. XVII, 342 Seiten. Kart. DM 24,80

Völkerrecht

Von Prof. Dr. Ignaz Seidl-Hohenveldern
3., erweiter. Auflage 1975. XXI, 384 Seiten. Kart. DM 29,80

Strafrecht. Allgemeiner Teil I

Die Straftat. Von Prof. Dr. Günter Stratenwerth
2., Neubearb. Auflage 1976. 348 Seiten. Kart. DM 25,50

Verwaltungsverfahrensrecht

Von Prof. Dr. Carl Hermann Ule und
Prof. Dr. Hans-Werner Laubinger, M. C. L.
1977. Etwa 320 Seiten. Kart. DM 26,-

Klausurentchnik

Anleitung zum Abfassen von Examensklausuren für die
erste juristische Staatsprüfung auf dem Gebiet des Bürger-
lichen, des Straf- und des Öffentlichen Rechts
Von Rechtsanwalt Dr. Theodor Schramm
3., überarb. und erweiter. Auflage 1973. XI, 179 Seiten. Kart. DM 18,80

Staatsrechtliche Klausuren und Hausarbeiten

Von Rechtsanwalt Dr. Theodor Schramm
1970. VI, 110 Seiten. Kart. DM 16,-

*Weitere juristische Studienliteratur, Textsammlungen und Fachkommentare erhalten Sie in
unseren DEPOT- BUCHHANDLUNGEN Hermann Sack · Bahnstraße 61 · 4000 Düsseldorf 1
und Goethe-Buchhandlung E. Teubig · Duisburger Straße 11 · 4000 Düsseldorf 32*



Carl Heymanns Verlag
Köln - Berlin - Bonn - München



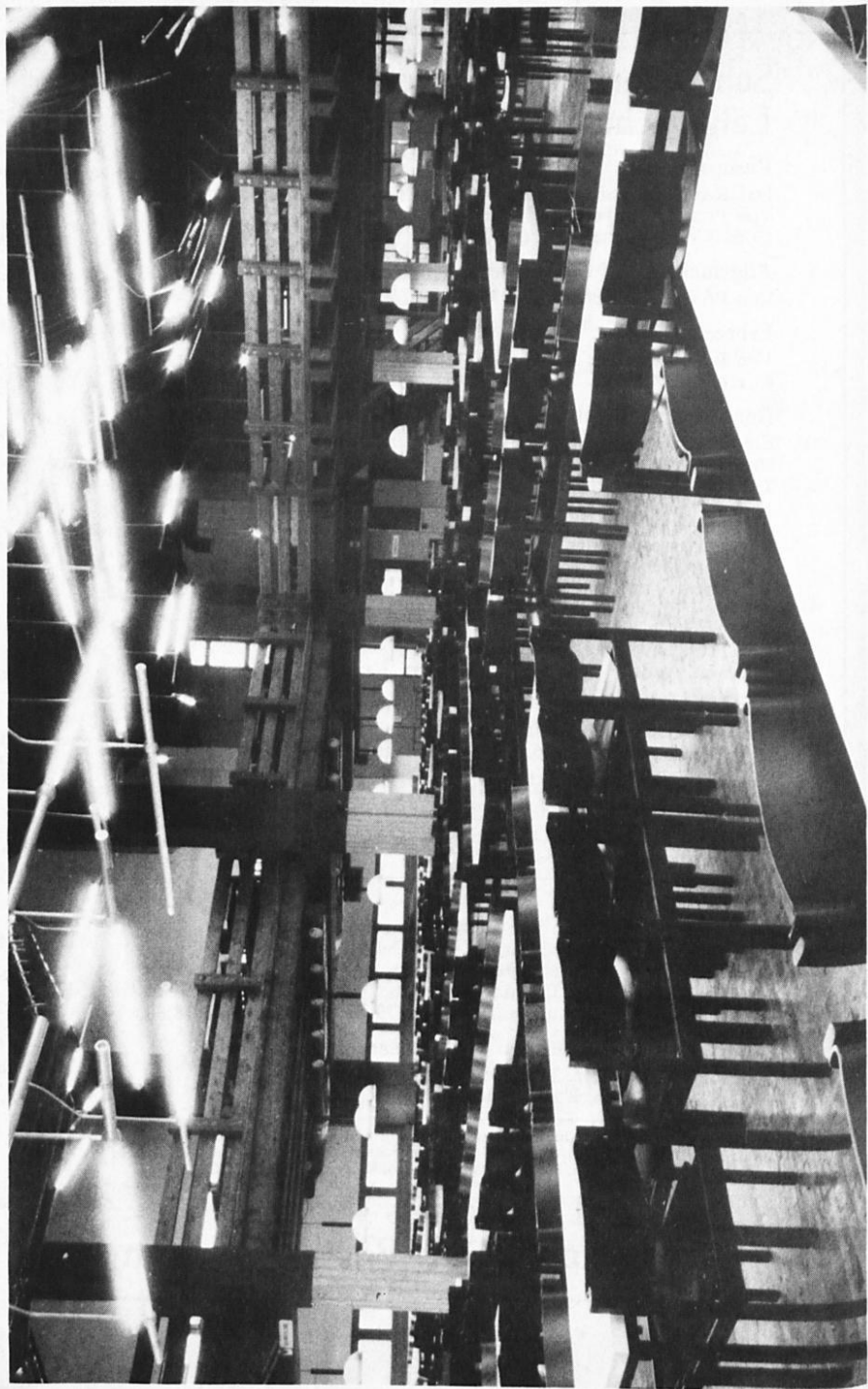

Blick in die neuerrichtete Mensa I



Mathematisch-Naturwissen- schaftliche Fakultät

Dekan:

Prof. Dr. Wilhelm Kuchen

Prodekan:

Prof. Dr. Armin Gerstenhauer

Dekanatsbüro:

Universitätsstraße 1, 4000 Düsseldorf 1, (Gebäude 25.12, Ebene 00, Raum 30)
F. 3 11-22 35/21 93

Einfahrt: Himmelgeister Straße 288 und Christophstraße 58

Maria Nolde, Reg.-Ang. F. 3 11-21 93

Geschäftszeit montags bis freitags von 10-12 Uhr

Zusammensetzung der engeren Fakultät:

Alle zur Fakultät gehörenden ordentlichen Professoren.

Vertreter der übrigen Habilitierten:

Wiss. Rat und Prof. Dr. Franz Ebersoldt

Priv.-Doz. Dr. Klaus Bruns

Vertreter der wissenschaftlichen Mitarbeiter:

Akad. Oberrat Dr. H. Wunderlich

Wiss. Ass. P. Zwicknagl

Vertreter der Studierenden:

stud. rer. nat. Bruno Waddey

stud. rer. nat. Helmut Faure

Orientierungsplan

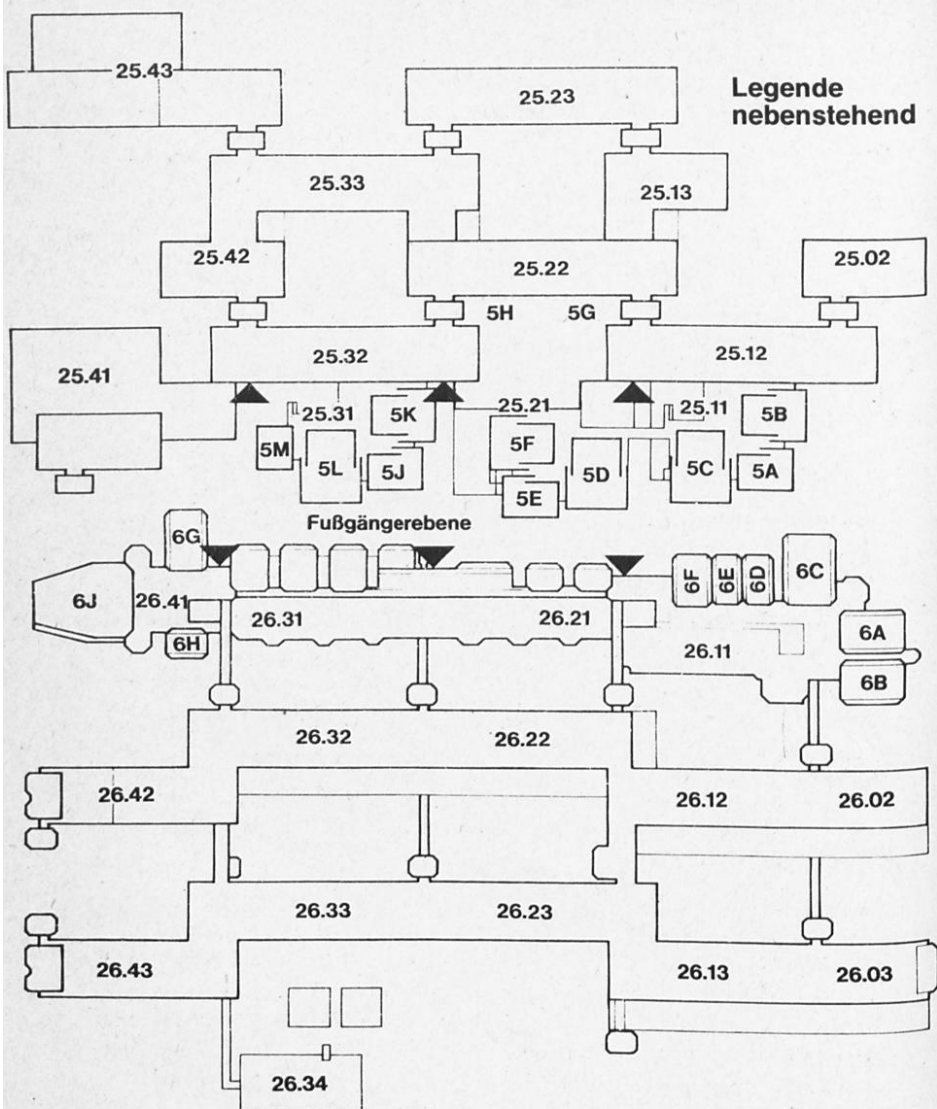

Legende zum Orientierungsplan

Mathematik

Reine Mathematik	Gebäude 25.22, Ebene 03
	Gebäude 25.13, Ebene 03
Mathematikdidaktik und Mathematik	Gebäude 25.22, Ebene 03
Angewandte Mathematik	Gebäude 25.22, Ebene 02
Instrumentelle Mathematik	Gebäude 25.13, Ebene 02
Statistik und Dokumentation	Gebäude 25.13, Ebene 01

Physik

Experimentalphysik	Gebäude 25.42, Ebene 01
	Gebäude 25.33, Ebene 02
Theoretische Physik	Gebäude 25.32, Ebenen 01, 02, 03
Angewandte Physik	Gebäude 25.33, Ebene 01

Chemie

Anorganische Chemie und Strukturchemie	Gebäude 26.43, Ebene 01
	Gebäude 26.42, Ebene 01
Organische Chemie	Gebäude 26.43, Ebene 00
Physikalische Chemie	Gebäude 26.43, Ebene 02
Theoretische Chemie	Gebäude 26.32, Ebene 03

Pharmazie

Pharmazeutische Chemie	Gebäude 26.23, Ebene 02
Pharmazeutische Technologie	Gebäude 26.22, Ebene 00
Pharmazeutische Biologie	Gebäude 26.23, Ebene 00

Biologie

Botanik	Gebäude 26.13, Ebene 02
	Gebäude 26.03, Ebene 01
Zoologie	Gebäude 26.02, Ebene 00
	Gebäude 26.03, Ebene 00
Allgemeine Biologie	Gebäude 26.02, Ebene 02
	Gebäude 26.12, Ebene 02

Psychologie

(siehe Orientierungs-
pläne Medizinische
Fakultät)

Geographie

Gebäude 25.12,
Ebenen 01, 02

Geologie

Gebäude 25.02, Ebene 02

Fachbibliotheken

Mathematik, Physik, Geowissenschaften	Gebäude 25.22, Ebene 01
Biologie, Chemie, Pharmazie	Gebäude 26.21, Ebene 01

Hörsäle

5A, 5B, 5C	Gebäude 25.11, Ebene 00
5D, 5E, 5F	Gebäude 25.21, Ebene 00
5G, 5H	Gebäude 25.22, Ebene 00
5J, 5K, 5L, 5M	Gebäude 25.31, Ebene 00
6A, 6B, 6C, 6D, 6E, 6F	Gebäude 26.11, Ebene 00
6G, 6H, 6J	Gebäude 26.41, Ebene 00

Studienberater

Mathematik

Mathematisches Institut, Gebäude 25.22, Ebene 03
Beratungsgebiet: Bis Vordiplom oder Zwischenprüfung

Priv.-Doz. Dr. Gunnar Schröder, F. 3 11-21 74, Raum 39
Sprechstunde Di. 10–12

Akad. Oberrat Dr. Thomas Thode, F. 3 11-21 72, Raum 45
Sprechstunde Do. 10–12 und nach Vereinbarung

Sonst alle Dozenten der Mathematik

Physik

Physikalisches Institut I, Gebäude 25.42, Ebene 01, Raum 44
Prof. Dr. Hans-Rudolf Kleinhanß, F. 3 11-23 19, Di., Mi. 11–12

Chemie

Institut für Organische Chemie, Gebäude 26.43, Ebene 00
Akad. Oberrat Dr. Fritz Becker, F. 3 11-22 97, Di. nach Vereinbarung

Pharmazie

Institut für Pharmazeutische Chemie, Gebäude 26.23, Ebene 01, Raum 24
Akad. Oberrat Dr. Horst Weber, F. 3 11-38 46, Mi. nach Vereinbarung

Biologie

Institut für Zoologie I, Gebäude 26.02, Ebene 00, Raum 33
Prof. Dr. Günter Schneider, F. 3 11-34 14, Di. 12–13

Psychologie

Psychologisches Institut

Wiss. Ass. Dr. Wolf Lauterbach, F. 3 11-22 69
Gebäude 23.03, Ebene U1, Raum 51
Beratungsgebiet: 1. Studienabschnitt.

Wiss. Ass. Dr. Gisela Erdmann, F. 3 11-20 71
Gebäude 23.03, Ebene 00, Raum 86
Beratungsdienst: 2. Studienabschnitt.

Prof. Dr. Gerd Lürer, F. 3 11-22 71, Zeit nach Vereinbarung, Gebäude
23.03, Ebene 00, Raum 70
Beratungsgebiet: Problemfälle und Nebenfach-Psychologen.

Geographie

Geographisches Institut, Gebäude, 25.12, Ebene 02

Wiss. Rat und Prof. Dr. Gerd Wenzens, F. 3 11-20 48, Di. 10–11

Studienberatung durch die Fachschaftsvertreter der Studentenschaft

Zeiten nach Vereinbarung, Anschläge beachten

Mathematik/Physik:

Fachschaftsraum Mathematik, Gebäude 25.22
Mi. 13–14 Uhr

Chemie:

Fachschaftsraum Chemie

Biologie:

Fachschaftsraum Biologie

Psychologie:

Fachschaftsraum Psychologie, Gebäude 23.03

Geographie:

Fachschaftsraum Geographie, Gebäude 25.12, Ebene 01, Raum 24

A black and white advertisement for Coca-Cola. The left side features a dark background with the word "Trink" in a simple font above the iconic "Coca-Cola" script logo. Below the logo, the word "SCHUTZMARKE" is written in a small, sans-serif font. A white wavy line separates this dark area from the white background on the right. On the right side, the slogan "das erfrischt richtig" is written in a large, bold, sans-serif font. At the bottom right, in a smaller font, it says "COCA-COLA koffeinhaltig köstlich erfrischend". On the far right edge, oriented vertically, is the code "CC 704 E".

Trink
Coca-Cola
SCHUTZMARKE

das erfrischt richtig

COCA-COLA koffeinhaltig
köstlich erfrischend

CC 704 E

Prüfungsausschüsse

Ausschuß für die Diplomprüfung in Mathematik

Vorsitzender:

Prof. Dr. Boro Döring

Stellvertreter:

Doz. Dr. Manfred Kracht

Weitere Mitglieder:

Prof. Dr. Reinhold Meise, Wiss. Rat und Prof. Dr. Heinz Orsinger, Dipl.-Math.

Helmut Lütcke, cand. math. Klaus Junker, cand. math. Günther Müller,

Alle Mathematisches Institut

Ausschuß für die Diplomprüfung in Physik

Vorsitzender:

Prof. Dr. Jürgen Uhlenbusch, Physikalisches Institut

Stellvertreter:

Prof. Dr. Hans Karl Janssen, Institut für Theoretische Physik

Weitere Mitglieder

Prof. Dr. Rüdiger Bessenrodt, Institut für Theoretische Physik

Prof. Dr. Dietrich Stark, Institut für Angewandte Physik

Dr. Erasmus Schulte, Physikalisches Institut

stud. rer. nat. Günter Panzner

stud. rer. nat. Rainer Tirgrath

Ausschuß für die Diplomprüfung in Chemie

Vorsitzender:

Der Dekan der Math.-Nat. Fakultät

Stellvertreter: (mit der ständigen Wahrnehmung der Geschäfte beauftragt)

Prof. Dr. Leonhard Birkofer, Institut für Organische Chemie

Weitere Mitglieder:

Prof. Dr. Wilhelm Kuchen, Institut für Anorganische Chemie und Strukturchemie

Prof. Dr. Dietrich Mootz, Institut für Anorganische Chemie und Strukturchemie

Prof. Dr. Heinz-Helmut Perkampus, Institut für Physikalische Chemie

Prof. Dr. Hans-Herbert Schmidtke, Institut für Theoretische Chemie

Prof. Dr. Jan van Calker, Physikalisches Institut

Ausschuß für die Diplomprüfung in Biologie

Vorsitzender:

Prof. Dr. Kurt A. Santarius, Botanisches Institut

Stellvertreter:

Prof. Dr. Günter Schneider, Institut für Zoologie

Weitere Mitglieder:

Wiss. Ass. Dr. Reiner Johannisson, Institut für Allgemeine Biologie,

Wiss. Ass. Dr. Karl Heinz Glätzer, Institut für Allgemeine Biologie,

stud. rer. nat. Harald Brüssow,

stud. rer. nat. Frank Wolter

Ausschuß für die Diplomprüfung in Psychologie

Vorsitzender:

Prof. Dr. Gerd Lüer, Psychologisches Institut

Stellvertreter:

Prof. Dr. Wilhelm Janke

Weitere Mitglieder:

Prof. Dr. Hans-Joachim Grabitz

Prof. Dr. Joachim Krauth

Dr. Wiebke Putz-Osterloh

stud. rer. nat. Ulla Pelzer

stud. rer. nat. Dieter Lang

Alle Psychologisches Institut

a) Emeritierte Professoren:

van Calker, Jan, Himmelgeister Landstraße 89, 4000 Düsseldorf 13,
F. 79 32 13
Dr. phil. (Experimentalphysik), 1. 5. 65

b) Ordentliche Professoren:

Bergmann, Artur, Schumannstraße 62, 4000 Düsseldorf, F. 66 26 85
Dr. rer. nat. (Mathematik) 14. 8. 69

Birkofer, Leonhard, Bruchhausenstraße 65, 4000 Düsseldorf, F. 21 38 58
Dr. rer. nat. (Organische Chemie), 11. 3. 64
Zugleich Mitglied der Medizinischen Fakultät.

Döring, Boro, Wupperstraße 17, 4006 Erkrath 2,
Dr. rer. nat. (Angewandte Mathematik), 24. 4. 70

Gerstenhauer, Armin, Schlehdornweg 16, 5657 Haan, F. (0 21 29) 72 96
Dr. rer. nat. (Geographie), 16. 10. 68.
Zugleich Mitglied der Philosophischen Fakultät

Heber, Ulrich, Kiefernstraße 46, 5605 Hochdahl, F. 60 21 04) 4 57 52
Dr. rer. nat. (Botanik), 19. 1. 71.

Hess, Oswald, Bachstraße 103, 5657 Haan, F. (0 21 29) 74 34
Dr. rer. nat. (Allgemeine Biologie), 24. 3. 70.

Janke, Wilhelm, Händelstr. 19, 4010 Hilden, F. (0 21 03) 4 25 45
Dr. phil. (Psychologie), 1. 4. 71.

Janssen, Hans-Karl, Kopernikusstraße 30, 5170 Jülich, F. (0 24 61) 5 36 14
Dr. rer. nat. (Theoretische Physik), 28. 9. 76.

Klinger, Hanns, Bodinusstraße 6, 4000 Düsseldorf,
Dr. rer. nat. (Statistik und Dokumentation), 13. 1. 66.
Zugleich Mitglied der Medizinischen Fakultät.

Kranz, Jakob, Roseggerstraße 13, 4044 Kaarst, F. (0 21 01) 6 72 54
Dr. rer. nat. (Angewandte Physik), 16. 9. 70.

Krauth, Joachim, Himmelgeister Str. 50, 4000 Düsseldorf, F. 3 11-21 40
Dr. rer. nat. (Psychologie), 3. 8. 76

Kuchen, Wilhelm, Strasserfeld 16, 4000 Düsseldorf 22, F. 20 17 61
Dr. rer. nat. (Anorganische Chemie), 16. 11. 65.

Larenz, Rudolf-Wilhelm, Am Schwalbenberg 2, 4000 Düsseldorf 22, F.
20 38 15
Dr. rer. nat. (Theoretische Physik), 14. 11. 66.

Lüer, Gerd, Am Seeblick 59, 4000 Düsseldorf 22, F. 20 23 99
Dr. rer. nat. (Psychologie), 28. 11. 74.

Meise, Reinhold, Willbecker Str. 42, 4006 Erkrath 2, F. (0 21 04) 4 23 91
Dr. rer. nat. (Mathematik), 26. 10. 73.

Möhrle, Hans, Christophorusstraße 5a, 4040 Neuss-Uedesheim
Dr. rer. nat. (Pharmazie), 31. 10. 75.

Mootz, Dietrich, Alsenstraße 17, 5657 Haan, F. (0 21 29) 5 02 12
Dr. rer. nat. (Strukturchemie und Anorganische Chemie), 1. 10. 73.

- Perkampus, Heinz-Helmut, Wickrather Straße 43, 4000 Düsseldorf-Oberkassel, F. 59 21 84
Dr. rer. nat. (Physikalische Chemie), 1. 10. 68.
- Peters, Werner, Albrecht-Dürer-Straße 45, 4006 Erkrath, F. 24 29 83
Dr. rer. nat. (Zoologie), 25. 11. 74.
- Petry, Walter, Am Solperts Garten 14a, 4018 Langenfeld,
Dr. rer. nat. (Instrumentelle Mathematik), 1. 9. 71.
- Rother, Klaus, Espenstraße, 4040 Neuss 25 (Rosellerheide-Neuenbaum),
Dr. rer. nat. (Geographie). 18. 1. 74.
Zugleich Mitglied der Philosophischen Fakultät.
- Santarius, Kurt A., Kalstert 160, 4010 Hilden, F. (0 21 03) 6 12 36
Dr. rer. nat. (Botanik) 25. 5. 76.
- Schmidtke, Hans-Herbert, Wilhelm-Raabe-Straße 1, 4006 Erkrath 1,
F. 25 11 59
Dr. phil. nat. (Theoretische Chemie), 1. 4. 74.
- Schneider, Günter, Waldstraße 2, 4033 Hösel, F. (6 30) 6 04 62
Dr. rer. nat. (Zoologie), 3. 6. 66.
- Schubert, Horst, Poßbergweg 50, 4000 Düsseldorf, F. 28 52 65
Dr. rer. nat. Dr. rer. pol. h.c. (Mathematik), 1. 4. 62.
- Steffen, Klaus
Dr. rer. nat. (Mathematik), 22. 4. 76.
- Steinberg, Heinz Günter, Universitätsstraße 1, 4000 Düsseldorf, F. (02 11)
3 11-20 45
Dr. rer. nat. (Geographie)
- Stubbe, Wilfried, Christophstraße 72, 4000 Düsseldorf 1, F. 33 15 65
Dr. rer. nat. (Botanik), 21. 12. 65.
- Suchy, Kurt, Rathelbeckstraße 289a, 4000 Düsseldorf 12, F. 20 34 10
Dr. rer. nat. (Theoretische Physik), 8. 4. 71.
- Uhlenbusch, Jürgen, Ruhrstraße 30, 4006 Erkrath 2, F. 4 20 79
Dr. rer. nat. (Experimentalphysik), 27. 11. 72.

c) Wiss. Räte und Professoren:

- Baumgarten, Edwin, Nordstraße 8, 5657 Haan
Dr. rer. nat. (Physikalische Chemie und chemische Technologie), 29. 10. 70.
- Bessenrodt, Rüdiger, Drakestraße 2, 4000 Düsseldorf-Oberkassel, F. 57 57 30
Dr. rer. nat. (Theoretische Physik), 3. 9. 73.
- Ebersoldt, Franz, Artelleriestraße 72, 5170 Jülich, F. (0 24 61) 5 43 68
Dr. rer. nat. (Angewandte Mathematik), 29. 3. 74.
- Gewecke, Michael, Am Sanderhof 23, 4019 Monheim-Baumberg
Dr. rer. nat. (Zoologie), 23. 1. 74.
- Grabitz, Hans-Joachim, Christophstr. 54b, 4000 Düsseldorf, F. 3 11-21 41
Dr. phil. (Psychologie), 30. 9. 75.
- Hägele, Gerhard, Buchenweg 24, 4010 Hilden, F. (0 21 03) 6 41 19
Dr. rer. nat. (Anorganische Chemie), 7. 3. 73.
- Harzheim, Egbert, Pallenbergstraße 23, 5000 Köln 60, F. (02 21) 74 17 04
Dr. rer. nat. (Mathematik), 16. 11. 70.

Herrmann, Reinhold G., Rathelbeckstraße 291 A, 4000 Düsseldorf 12,
F. 20 33 73
Dr. phil. (Botanik), 2. 11. 71.

Janßen, Klaus, Christophstraße 54b, 4000 Düsseldorf, F. 34 77 64

Kleindienst, Heinz, Steinfelder Straße 29, 5657 Haan,
Dr. rer. nat. (Physikalische und Theoretische Chemie), 1. 9. 75.

Kowallik, Klaus-V., Mommsenstraße 47, 4040 Neuss-Allerheiligen,
F. (30 07) 6 07 27,
Dr. phil. (Botanik), 18. 5. 73.

Kunz, Werner, Paul-v.-Hase-Straße 14, 4000 Düsseldorf, F. 43 50 27
Dr. rer. nat. (Allgemeine Biologie), 4. 9. 73.

Meiners, Dieter, Vollmerswerther Straße 65, 4040 Neuß 1, F. (0 21 01) 1 73 24
Dr. rer. nat. (Physik) 27. 10. 71.

Netter, Petra, Universitätsstraße 1, 4000 Düsseldorf, F. 3 11-20 65,
Dr. phil., Dr. med. (Psychologie), 3. 11. 75.

Orsinger, Heinz, Arnold-Schönberg-Straße 3, 4000 Düsseldorf-Benrath,
F. 70 88 53
Dr. rer. nat. (Mathematik), 1. 10. 70.

Ratschek, Helmut, Am Haferkamp 65, 4000 Düsseldorf 16, F. 76 37 47
Dr. phil. (Mathematik), 20. 9. 73.

Schirmer, Wolfgang, Fritz-Reuter-Straße 3, 4006 Erkrath-Untersfeldhaus,
F. 25 12 85
Dr. rer. nat. (Geologie), 10. 8. 73.

Scholz, Oskar-Bernd, Universitätsstraße 1, 4000 Düsseldorf, F. 3 11-21 40
Dr. phil. (Psychologie), 2. 8. 76.

Schwochau, Martin, Grünstraße 20, 4006 Erkrath-Unterbach, F. 20 85 00
Dr. rer. nat. (Allgemeine Biologie), 1. 8. 72.

Stark, Dietrich, Am Schwalbenberg 2, 4000 Düsseldorf 22, F. 20 39 45
Dr. rer. nat. (Angewandte Physik), 11. 10. 72.

Wenzens, Gerd, Ludovicieweg 48, 4018 Langenfeld, F. (0 21 73) 7 07 24
Dr. phil. nat. (Geographie), 11. 4. 75.

Zachariae, Gerhard, Schmiedestraße 26, 4030 Ratingen, F. (6 30) 2 81 50
Dr. rer. nat. (Bodenbiologie), 8. 12. 72.

d) Studienprofessoren:

Baumgartner, Erich, Am Haferkamp 65, 4000 Düsseldorf, F. 76 74 64
Dr. rer. nat. (Mathematik), 27. 8. 76.

Kleinhanß, Hans-Rudolf, Steffenstraße 21, 4000 Düsseldorf-Oberkassel,
F. 57 29 46
Dr. rer. nat. (Experimentalphysik), 4. 6. 75.

Thielemann, Paul, Rathelbeckstr. 291, 4000 Düsseldorf, F. 20 17 57
Dr. rer. nat. (Angewandte Physik), 4. 6. 75.

e) Honorar-Professoren:

Hochmuth, Toni, Matthias-Grünwald-Straße 13, 4006 Erkrath,
Dr. rer. nat., Min. Rat. Ministerium für Wissenschaft und Forschung,
Düsseldorf (Physik).

Waelbroeck, Francois, Dr.-Mannheimer-Straße 4, 5170 Jülich,
Dr. rer. nat. Institut für Plasmaphysik der KFA Jülich (Physik)

f) außerplanmäßige Professoren:

- Behmenburg, Wolfgang, Macherscheider Straße 11a, 4040 Neuß 1,
F. (0 21 01) 1 93 93
Dr. rer. nat. (Experimentalphysik), 5. 8. 76.
- Leyhausen, Paul, Boettinger Weg 37, 5600 Wuppertal-Elberfeld,
F. (95) 74 21 71
Dr. rer. nat. (Verhaltensforschung), 13. 4. 70.
- Riedel, Dietmar, Roßstraße 135, 4000 Düsseldorf, F. 4 56 32 45
Dr. agr. (Fischereibiologie), 30. 7. 76.

g) Dozenten:

- Kracht, Manfred, Boeholder Straße 120, 4300 Essen
Dr. rer. nat. (Mathematik), 17. 9. 74.
- Krause, Gotthard H., Merianweg 17, 4010 Hilden, F. (0 21 03) 6 16 38
Dr. rer. nat. (Pflanzenphysiologie), 23. 1. 73.

h) Privatdozenten:

- Bruns, Klaus, Notburgaweg 6, 4150 Krefeld-Traar
Dr. rer. nat. (Organische Chemie), 18. 1. 72.
- Craubner, Hans
Dr. rer. nat. (Physikalische Chemie), 21. 10. 75.
- Debus, Günter, Heresbachstraße 27, 4000 Düsseldorf, F. 33 52 82
Dr. rer. nat., Wiss. Ass., Psychologisches Institut, Lehrstuhl II (Physiologische Psychologie), 15. 6. 76.
- Heide, Gerhard, Am Brockerberg 2, 4006 Erkrath, F. 24 55 76
Dr. rer. nat. (Akadem. Oberrat, Zoologie), 21. 10. 75.
- Laqua, Kurt, Grüner Weg 2, 4600 Dortmund-Höchst, F. (0 23 04) 8 02 62
Dr. rer. nat. (Experimentalphysik), 8. 5. 72.
- Mehlhorn, Heinz, Ickerswarde Straße 200, 4000 Düsseldorf, F. 7 90 02 00
Dr. rer. nat. (Zoologie), 21. 10. 75.
- Schröder, Gunnar, Laukamp 5, 4400 Münster, F. (02 51) 5 16 61
Dr. rer. nat. (Mathematik), 21. 1. 75.
- von Wangenheim, Karl-Hartmut, Lise-Meitner-Straße 3, 5170 Jülich-Stetter-
nich, F. (0 24 61) 5 14 18
Dr. sc. agr. (Vererbungs- und Züchtungsforschung), 4. 11. 70.

i) Akademische Oberräte und Räte:

- Becker, Fritz (Oberrat), Kirchfeldstr. 42, 4030 Ratingen, F. 5 09 16
Dr. rer. nat., Institut für Organische Chemie
- Behn, Wilfried, Rheinfelder Straße 12, 4040 Neuß-Üdesheim, F. (0 21 01)
1 05 70
Dr. rer. nat., Botanisches Institut
- Dickopp, Heinz (Oberrat) Hüttenstraße 31, 4000 Düsseldorf
Dr. rer. nat., Institut für Organische Chemie
- Diemert, Klaus (Oberrat), Corellistraße 52, 4000 Düsseldorf-Benrath,
F. (02 11) 70 75 55
Dr. rer. nat., Institut für Anorganische Chemie und Strukturchemie
- Dietrich, Werner, Burgstraße 2, 4049 Gustorf
Dr. rer. nat., Botanischer Garten

- Glebe, Günther (Oberrat), Wäschlackerweg 22, 4000 Düsseldorf, F. 21 88 53
Dr. phil. nat., Geographisches Institut
- Hallier, Ulrich (Oberrat), Mahntermühle 5, 5657 Haan, F. (0 21 29) 41 50,
Dr. phil. nat., Botanisches Institut
- Heide, Gerhard (Oberrat), Am Brockerberg 2, 4006 Erkrath, F. 24 55 76
Dr. rer. nat., Institut für Zoologie I
- Hoffmann, Helmut (Oberrat), Gottfried-August-Bürger-Straße 9, 4006 Erkrath-
Unterfeldhaus
Dr. rer. nat., Institut für Physikalische Chemie
- Keck, Helmut, Jülicher Landstraße 90, 4040 Neuss, F. (0 21 01) 8 16 77,
Dr. rer. nat., Institut für Anorganische Chemie und Strukturchemie
- Petermann, Günter, Schubert-Str. 12, 4006 Erkrath,
Dr. rer. nat., Institut für Physikalische Chemie
- Müller, Ferdinand (Oberrat), Raderbroicher Str. 23, 4044 Kaarst 2 (Vorst),
F. (3 00) 51 40 12
Dr. rer. nat., Physikalisches Institut I
- Prüstel, Dirk (Oberrat), Lichtstraße 48, 4000 Düsseldorf, F. 68 69 26
Dr. rer. nat., Institut für Organische Chemie
- Schäfer, Johannes-Heinrich (Oberrat), Friedrichstr. 48, 4040 Neuss,
F. (0 21 01) 2 12 24
Dr.-Ing., Physikalisches Institut II
- Thode, Thomas, (Oberrat), Glockenstr. 24, 4000 Düsseldorf
Dr. rer. nat., Mathematisches Institut
- Weber, Horst (Oberrat), Vennstraße 188a, 4000 Düsseldorf 22, F. 20 43 36
Dr. rer. nat., Institut für Pharmazeutische Chemie
- Wenk, Herbert (Oberrat), Alte Landstraße 36, 4000 Düsseldorf-Kaiserswerth,
F. 40 42 07
Dr. rer. nat., Institut für Theoretische Physik
- Wischgoll, Benno (Oberrat), von-Witzleben-Str. 20, 4018 Langenfeld,
F. (0 21 73) 1 77 93
Dr. rer. nat., Physikalisches Institut I
- Wunderlich, Hartmut (Oberrat), Humboldtstraße 45, 4019 Monheim,
F. (0 21 73) 6 28 18
Dr. rer. nat., Institut für Anorganische Chemie und Strukturchemie

j) Mit Vorlesungen beauftragt:

- Friedrich, Günther, Jakob-Hüskes-Str. 35, 4150 Krefeld-Hüls, F. (97) 7 38 98
Dr. rer. nat., Oberregierungsrat an der Landesanstalt für Gewässerkunde
und Gewässerschutz des Landes NRW, Biologischer Dienst (Limnologie)
- Hackmann, Jobst, Grüngürtelstraße 10, 5038 Rodenkirchen,
F. (02 21) 30 43 10
Dr. rer. nat., Wiss. Ang., Physikalisches Institut II (Ausgewählte Grundbe-
griffe der Physik für Psychologen)
- Hammeke, Karl, Petternicher Str., 5170 Jülich
Dr. rer. nat., Institut für Reaktorbauelemente der KFA Jülich
- Hübschmann, Eberhard, Leyer Straße 4, 4020 Mettmann, F. (0 21 04) 2 59 32
Dr. rer. nat. (Landesplanung und Raumordnung)

- v. Klenck, Jürgen, Mannesmannufer 2, 4000 Düsseldorf
Dr. rer. nat., ehemaliges Vorstandsmitglied der Mannesmann AG
- Kniep, Rüdiger, Am Weidblech 3, 4010 Hilden, F. (0 21 03) 4 04 75
Dr. rer. nat., Wiss. Ass., Institut für Anorganische Chemie und Strukturchemie (Einführung in die Mineralogie)
- Müller, Irmgard, An St. Swibert 32, 4000 Düsseldorf-Kaiserswerth
Apothekerin Dr. rer. nat. (Geschichte der Naturwissenschaften und Pharmazie)
- Radl, Gerald, Breslauer Straße 29, 5308 Rheinbach,
Dr. phil. (Angewandte Psychologie)
- Schneider, Roland, Am Dickelsbach 49, 4100 Duisburg 29,
Dr. rer. nat., Entwicklungsleiter bei der Gemini Computer Systems Deutschland GmbH, Grafenberger Allee 57, 4000 Düsseldorf, F. 67 50 05
(Systematik der Software- und Systementwicklung)

k) Mit Seminaren, Übungen und Praktika beauftragt:

- Altmann, Walter, Kiefern-Str. 29, 4156 Willich 1
Dipl.-Chem., Verw. Wiss. Ass., Institut für Physikalische Chemie (Mathematik für Chemiker, Thermodynamische Rechenübungen, Physikalisch-Chemisches Praktikum)
- Baudru, Madeleine, Am Straßenkreuz 89, 4000 Düsseldorf,
Dr. rer. nat., Wiss. Ang., Institut für Organische Chemie (Organisch-chemische experimentelle Übungen für Chemiker und Biologen)
- Bauer, Gert, Dülsweg 13, 4005 Meerbusch 1, F. 5 90 / 30 37
Dipl.-Chem., Verw. Wiss. Ass., Institut für Anorganische Chemie und Strukturchemie (Anorganisch-Chemisches Praktikum)
- Becker, Benedikt, Leibnizweg 2, 4020 Mettmann 2, F. (0 21 04) 5 34 39
Dipl.-Biol., Verw. Wiss. Ass., Institut für Zoologie II (Tierbestimmungsübungen, Zoologische Exkursionen, Entomologische Übungen, Zoologisches Großpraktikum: Morphologie II, Große Zoologische Exkursion)
- Benz, Ulrich, Arnulfstr. 13, 4000 Düsseldorf-Oberkassel, F. 5 47 99
Dipl. Psych. (Psychologie)
- v. Berg, Eberhard, Gurlittstr. 57, 4000 Düsseldorf, F. 33 65 25
Dr. rer. nat., Wiss. Ang., Institut für Zoologie I (Zoologisches Großpraktikum: Physiologie, Seminar zum „Zoologischen Großpraktikum, Physiologie“)
- Blossfeld, Gerd, Kärntener Weg 11, 4000 Düsseldorf
Dipl.-Chem., Verw. Wiss. Ass., Institut für Organische Chemie (Organisch-chemische experimentelle Übungen für Chemiker und Biologen)
- Blum, Thorsten, Benrode-Str. 84, 4000 Düsseldorf-Benrath
Dr. rer. nat., Oberass., Institut für Physikalische Chemie (Übungen zur Physikalischen Chemie I und Physikalisch-Chemisches Praktikum, Physikalische Chemie für Biologen und Studierende des höheren Lehramtes)
- Bohnert, Hans-Jürgen, Rathelbeckstraße 317, 4000 Düsseldorf 13, F. 20 29 93
Dr. rer. nat., Wiss. Ass., Botanisches Institut
- Bonus, Wolfgang, Millrather Weg 35, 4006 Erkrath-Unterbach,
Verw. Wiss. Ass. (Mathematik)
- Breuer, Toni, Münsterefelder Straße 31, 5308 Rheinbach, F. (0 22 26) 73 91
Dr. phil., Wiss. Ass. (Geographie)

Busch, Manfred, Hebbecker Str. 31a, 5600 Wuppertal 22,
Apotheker, Verw. Wiss. Ass., Institut für Pharmazeutische Chemie

Dembinski, Volker, Sybelstr. 1, 4000 Düsseldorf
Dr. rer. nat., Wiss. Ass., (Mathematische Statistik)

Deppe, Gerd-Joachim, Moorenstr. 4, 4000 Düsseldorf,
Dipl.-Phys., Wiss. Ass., Physikalisches Institut I (Experimentelle Übungen
zur Physik)

Ehrhardt, Klaus Jürgen, Universitätsstr. 1, 4000 Düsseldorf
Dr. med. (Psychologie)

Eichstädt, Dietmar, Cheruskerstraße 54, 4000 Düsseldorf 11
Dipl.-Chem., Verw. Wiss. Ass., Institut für Organische Chemie (Organisch-
chemische experimentelle Übungen für Chemiker und Biologen).

Enßlin, Walter, Willbeckerstr. 75, 4006 Erkrath 2, F. (0 21 04) 4 31 58
Dr. phil. nat., Wiss. Ang., Institut für Theoretische Chemie (Theoretikum)

Erdmann, Gisela, Ickerswarderstr. 198, 4000 Düsseldorf, F. 7 90 05 90
Dr. rer. nat., Wiss. Ang., Psychologisches Institut, Lehrstuhl II (Experimen-
telles Praktikum)

Falsone, Gioacchino, Beethovenstr. 52, 4010 Hilden,
Dr. rer. nat., Wiss. Ang., Institut für Organische Chemie (Organisch-chemi-
sche Analytik: Chromatographie)

Ferfers, Horst, Im Jagdfeld 48, 4040 Neuss, F. (3 00) 8 28 13
Dipl.-Phys., Wiss. Ass., Physikalisches Institut I (Experimentelle Übungen
zur Physik)

Fey, Manfred, Zehntstr. o. N., 4048 Wevelinghoven, F. (0 21 81) 7 50 34
Dr. rer. nat., Wiss. Ass., Geographisches Institut (Geographie)

Gieres, Günter, Rathelbeckerweg 59, 4006 Erkrath 1, F. 24 17 95
Dr. rer. nat., Wiss. Ass., Physikalisches Institut II (Übungen zur Experimen-
tellen Physik)

Giersch, Christoph, Meliesallee 14, 4000 Düsseldorf 13, F. 71 95 54
Dr. rer. nat., Wiss. Ang., Botanisches Institut

Glätzer, Karl Heinz, Corellistr. 46, 4000 Düsseldorf-Benrath, F. 70 59 21
Dr. rer. nat. (Allgemeine Biologie)

Große-Wilde, Hubert, Wildenhof 5, 4250 Bottrop, F. (0 21 42) 3 13 51
Dr. rer. nat. Wiss. Ass., Physikalisches Institut II (Experimentelle Übungen
zur Physik)

Haddad, Hatim, Brehmstr. 9, 4000 Düsseldorf,
Dr. rer. nat., Wiss. Ang., Institut für Organische Chemie (Organisch-chemi-
sche Analytik: Spektroskopie)

D'Haese, Jochen, Lievenstr. 6, 4010 Hilden
Dr. rer. nat., Wiss. Ass., Institut für Zoologie II (Zootomische Übungen:
Chordata, Zoologische Exkursionen, Zoologisches Großpraktikum: Mor-
phologie II, Große Zoologische Exkursion)

Haisch, Jochen, Friedrichstr. 92, 4000 Düsseldorf, F. 3 11 - 21 42
Dr., Wiss. Ang., Psychologisches Institut I (Experimentelles Praktikum)

Haller, Werner, Pahlshof 13, 4000 Düsseldorf 30
Dipl.-Chem., Verw. Wiss. Ass., Institut für Physikalische Chemie (Physika-
lisch-Chemisches Praktikum)

- Hammer, Hildegard, Gemsenstr. 25, 4044 Kaarst 1,
Dr. rer. nat., Wiss. Ang., Institut für Angewandte Physik (Angewandte Physik)
- Harting, Roswitha, Mauerstraße 21, 4000 Düsseldorf
Dr., Wiss. Ass. (Mathematik)
- Hebenstreit, Helmut, Kronprinzenstr. 126, 4000 Düsseldorf
Dr. techn., Verw. Wiss. Ass., Institut für Theoretische Physik (Theoretisch-Physikalisches Seminar)
- Hemmerling, Hans-Jörg, Himmelgeister Landstr. 136, 4000 Düsseldorf,
Dr. rer. nat., Wiss. Ass., Institut für Pharmazeutische Chemie
- Höffkes, Horst, Stettiner Str. 102, 4000 Düsseldorf-Garath
Dipl.-Chem., Verw. Wiss. Ass., Institut für Physikalische Chemie (Physikalisch-Chemisches Praktikum)
- Höhn, Bernd, Bahnstr. 50, 4000 Düsseldorf, F. 37 65 98
Dr. rer. nat., Wiss. Ang., Institut für Anorganische Chemie und Strukturchemie (Anorganisch-Chemisches Praktikum)
- Hollenberg, Klaus, Cranachweg 9, 4010 Hilden, F. (0 21 03) 6 63 08
Dr. rer. nat., Wiss. Ass., Physikalisches Institut I (Experimentelle Übungen zur Physik)
- Hospodarsky, Jürgen, Broicherdorfstr. 116, 4044 Kaarst,
Dipl.-Phys., Wiss. Ass., Institut für Angewandte Physik (Experimentelle Übungen zur Physik)
- Johannisson, Reiner, Altenbrückstr. 93, 4000 Düsseldorf, F. 74 49 96
Dr. rer. nat. (Allgemeine Biologie)
- Katryniok, Detlef, Angerstr. 25, 4300 Essen 1, F. (02 01) 47 02 20
Dipl.-Chem., Verw. Wiss. Ass., Institut für Anorganische Chemie und Strukturchemie (Praktikum der Allgemeinen und Anorganischen Chemie für Lehramtskandidaten der Chemie)
- Kempkens, Helmut, Vennstr. 117, 4000 Düsseldorf 22, F. 20 34 46
Dipl.-Phys., Wiss. Ass., Physikalisches Institut II (Experimentelle Übungen zur Physik)
- Kerner, Otto, Eickerender Str. 5, 4044 Karst 2, F. (0 21-01) 51 46 13
Dr. rer. nat., Wiss. Ass. (Mathematik)
- Kilberth, Klaus, Rathausufer 15, 4000 Düsseldorf, F. 32 83 92
Wiss. Ass. (Mathematik)
- Kluck, Marie-Luise, Universitätsstr. 1, 4000 Düsseldorf, F. 3 11 - 22 74
Dr. phil., Wiss. Ass., Psychologisches Institut, Lehrstuhl I (Experimentelles Praktikum)
- Kniep, Rüdiger, Richard-Wagner-Str. 27, 4010 Hilden, F. (0 21 03) 4 04 75
Dr. rer. nat., Wiss. Ass., Institut für Anorganische Chemie und Strukturchemie (Praktikum der Allgemeinen und Anorganischen Chemie für Lehramtskandidaten der Chemie; Praktikum II zur Anorganischen und Strukturchemie; Experimentelles Proseminar in Allgemeiner und Anorganischer Chemie für Lehramtskandidaten der Chemie)
- Krüger, Hartmut, Vollmerswertherstr. 276, 4000 Düsseldorf,
Dipl.-Phys., Wiss. Ass., Physikalisches Institut II (Experimentelle Übungen zur Physik)
- Kühn, Thomas, Wilhelm-Tell-Str. 20, 4000 Düsseldorf
Dipl.-Chem., Verw. Wiss. Ass., Institut für Organische Chemie (Chemisches Praktikum für Mediziner und Biologen)

- Kuppe, Karl, Moorenstr. 4, 4000 Düsseldorf, F. 34 91 54
Dipl.-Phys., Wiss. Ass., Physikalisches Institut I (Experimentelle Übungen zur Physik).
- Lauber, Ingrid, Vennstr. 84, 4000 Düsseldorf-Unterbach, F. 20 41 70
Dipl. Phys., Wiss. Ass., Physikalisches Institut I (Experimentelle Übungen zur Physik)
- Lauterbach, Wolf, Kamberg 12, 5673 Burscheid, F. (0 21 74) 6 12 79
Wiss. Ass. Ph. D. Psychologisches Institut, Lehrstuhl I (Verhaltenstherapie)
- Lindner, Harald, Richard-Wagner-Str. 1, 4150 Krefeld 1, F. (0 21 51) 5 57 55
Dr. rer. nat., Wiss. Ass. (Mathematik)
- Lipka, Annegret, Gumbertstr. 186, 4000 Düsseldorf,
Dr. rer. nat., Wiss. Ass., Institut für Anorganische Chemie und Strukturchemie (Praktikum der Allgemeinen und Anorganischen Chemie für Lehramtskandidaten der Chemie; Experimentelles Proseminar in Allgemeiner und Anorganischer Chemie für Lehramtskandidaten der Chemie)
- Lueg, Volker, Gellschestr. 68, 4043 Holzheim,
Dipl.-Chem., Verw. Wiss. Ass., Institut für Anorganische Chemie und Strukturchemie (Qualitatives Praktikum)
- Lütcke, Helmut, Bertramsweg 22, 4030 Ratingen-Tiefenbroich, F. (0 21 02) 4 12 62
Wiss. Ass. (Mathematik)
- Mackay, Ronald, Lärchenweg 3, 4006 Erkrath 2,
B. Sc. Wiss. Ang., Psychologisches Institut, Lehrstuhl II (elektronische Datenverarbeitung)
- Mahler, Hans-Friedrich, Hedwigstr. 22, 5600 Wuppertal 1
Verw. Wiss. Ass., Institut für Anorganische Chemie und Strukturchemie (Anorganisch-Chemisches Praktikum)
- Meyer, Peter W., Schorlemer Str. 86, 4000 Düsseldorf 11, F. 57 5075
Verw. Wiss. Ass. (Mathematik)
- Nuhn, Burghard, Stockkampstr. 36, 4000 Düsseldorf
Dipl. Phys., Wiss. Ass., Physikalisches Institut I (Experimentelle Übungen zur Physik)
- Ohms, Ulrike, Augustastr. 16, 4000 Düsseldorf-Derendorf
Dipl.-Chem., Verw. Wiss. Ass., Institut für Anorganische Chemie und Strukturchemie (Praktikum der Allgemeinen und Anorganischen Chemie für Lehramtskandidaten der Chemie)
- Peter, Günter, Corellistraße 42, 4000 Düsseldorf-Benrath, F. 70 66 25
Dr. rer. nat., Wiss. Ang., Physikalisches Institut I (Experimentelle Übungen zur Physik, Praktikum und Seminar: Das Physikalische Experiment im Unterricht)
- Peters, Wilfried, Esslinger Str. 3, 4000 Düsseldorf-Benrath,
Dr. rer. nat., Wiss. Ang., Institut für Anorganische Chemie und Strukturchemie (Quantitatives Praktikum)
- Petzsche, Hans Joachim, Regerstr. 8, 4010 Hilden, F. (0 21 03) 4 30 64
Dr. rer. nat., Wiss. Ass. (Mathematik)
- Philipp, Rüdiger, Benrodestr. 59, 4000 Düsseldorf-Benrath, F. 71 42 22,
Dipl.-Chem., Verw. Wiss. Ass., Institut für Anorganische Chemie und Strukturchemie (Qualitatives Praktikum)
- Putz-Osterloh, Wiebke, Haus Rath, 5160 Düren/Arnoldsweiler, F. 3 11 - 24 68
Dr. phil., Wiss. Ass., Psychologisches Institut, Lehrstuhl I (Experimentelles Praktikum)

- Rommerskirchen, Ellen Dammerstr. 44, 4050 Mönchengladbach,
Verw. Wiss. Ass. (Geographie)
- Rübartsch, Alfred, Himmelgeisterstr. 222, 4000 Düsseldorf,
Dipl.Phys., Wiss. Ass., Physikalisches Institut I (Experimentelle Übungen
zur Physik)
- Rühmann, Eggert, Vollmerswerther Deich 22,
4000 Düsseldorf 1,
Apotheker, Verw. Wiss. Ass., Institut für Pharmazeutische Chemie
- Rybarsch, Hans, Kölner Str. 38, 4000 Düsseldorf, F. 35 71 70
Dipl.-Phys., Wiss. Ass., Physikalisches Institut I (Experimentelle Übungen
zur Physik)
- Sabelberg, Elmar, Richardstr. 59, 4000 Düsseldorf-Lierenfeld,
Dr. rer. nat., Wiss. Ass., Geographisches Institut (Geographie)
- Schäfer, Ulrich, Erasmusstr. 3, 4000 Düsseldorf, F. 31 52 14
Dr. rer. nat. (Allgemeine Biologie)
- Schmidtberg, Günter, Merowingerstr. 184, 4000 Düsseldorf,
Dr. rer. nat., Wiss. Ass., Institut für Organische Chemie (Organisch-chemi-
sche Analytik: Massenspektroskopie)
- Schönherr, Thomas, Am Haferkamp 30, 4000 Düsseldorf, F. 76 58 81
Dipl.-Chem., Verw. Wiss. Ass., Institut für Theoretische Chemie (Exp.
Übungen zur Theoretischen Chemie)
- Schreiber, Peter, Meyerhofstr. 27, 4000 Düsseldorf
Verw. Wiss. Ass. (Mathematik)
- Schüffler, Karlheinz, Itterstr. 105, 4000 Düsseldorf
Verw. Wiss. Ass. (Mathematik)
- Schulte, Erasmus, Wilhelm-Tell-Str. 20, 4000 Düsseldorf, F. 39 26 84
Dr. rer. nat., Wiss. Ass., Physikalisches Institut I (Experimentelle Übungen
zur Physik)
- Seidel, Joachim, Himmelgeister Landstr. 74, 4000 Düsseldorf, F. 79 81 55
Dr. rer. nat., Wiss. Ass., Institut für Theoretische Physik (Theoretisch-Phy-
sikalisches Institutsseminar und Kolloquium)
- Semlyen, Joan-Dan, Alt-Eller 33, 4000 Düsseldorf
Dipl.-Phys., Verw. Wiss. Ass., Institut für Theoretische Physik (Übungen zur
Thermodynamik und Statistik)
- Siebeck, Jürgen, E., Halskestr. 1, 4000 Düsseldorf, F. (02 11) 34 29 18
Verw. Wiss. Ass., Geographisches Institut (Geographie)
- Siegert, Karl, Christophstr. 74, 4000 Düsseldorf
Dipl.-Chem. Verw. Wiss. Ass., Institut für Organische Chemie (Organisch-
chemische experimentelle Übungen für Chemiker und Biologen)
- Somberg, Heinrich, Hüttenstr. 36, 4000 Düsseldorf
Dipl.-Chem., Verw. Wiss. Ass., Institut für Anorganische Chemie und Struk-
turchemie (Anorganisch-Chemisches Praktikum)
- Steigel, Alois, Curieweg 36, 4000 Düsseldorf
Dr. rer. nat., Wiss. Ass., Institut für Organische Chemie (Organisch-chemi-
sche Analytik, NMR-Spektroskopie, Organisch-chemisch experimentelle
Übungen für Lehramtskandidaten)
- Steinebach, Josef, Mühlenstraße 92, 4005 Meerbusch 3 - Lank, F. (0 21 50)
28 94
Dr. rer. nat., Wiss. Ass. (Mathematische Statistik)

- Stuhl, Oskar, Vinckestr. 22, 4000 Düsseldorf,
Dipl.-Chem., Verw. Wiss. Ass., Institut für Organische Chemie (Organisch-
chemische experimentelle Übungen für Chemiker)
- Teusner, Michael, Weimarer Str. 1, 4030 Ratingen, F. (0 21 02) 47 14 38
Verw. Wiss. Ass. (Mathematik)
- Thiel, Jörg, Grunerstraße 36, 4000 Düsseldorf 1, F. 62 49 84
Dipl. Phys., Verw. Wiss. Ass., Institut für Theoretische Physik (Übungen zur
Theoretischen Mechanik)
- Tröster, Kristina, Corellistr. 85, 4000 Düsseldorf 13, F. 70 91 43
Apothekerin, Verw. Wiss. Ass., Institut für Pharmazeutische Chemie
- Uppenkamp, Reinhard, Heerdter Landstr. 138, 4000 Düsseldorf, F. 50 01 90
Dipl.-Chem., Verw. Wiss. Ass., Institut für Anorganische Chemie und Struk-
turchemie (Anorganisch-chemisches Praktikum)
- Wada, Shoji, Freytagstr. 30, 4000 Düsseldorf, F. 68 11 87
Dr. rer. nat., Wiss. Ass., Institut für Zoologie I, (Zoologische Übungen für
Anfänger, Entomologische Übungen)
- Weber, Ulrich, Overbergstr. 2, 4010 Hilden, F. (0 21 03) 6 45 85
Dipl.-Psych., Verw. Wiss. Ass., Psychologisches Institut, Lehrstuhl I (Dia-
gnostisches Praktikum)
- Weberpals, Wolfgang, Krefelder Str. 148, 4000 Düsseldorf 11
Verw. Wiss. Ass. (Mathematik)
- Weinert, Ulrich, Am Weidblech 7, 4010 Hilden
Dr. rer. nat., Wiss. Ass., Institut für Theoretische Physik (Übungen zur
Theoretischen Mechanik)
- Weinstrauch, Fritz, Neuhof-Str. 9, 4044 Kaarst
Dipl.-Chem., Verw. Wiss. Ass., Institut für Physikalische Chemie (Physika-
lisch-Chemisches Praktikum)
- Weis, Engelbert, Aachener Str. 71, 4000 Düsseldorf
Dr. rer. nat., Wiss. Ass., Botanisches Institut
- Wernicke, Rainer, Antoniusstr. 24, 4044 Kaarst-Vorst, F. (3 00) 6 65 27
Dipl.-Chem., Verw. Wiss. Ass., Institut für Theoretische Chemie (Exp.
Übungen zur Theoretischen Chemie)
- Wisbauer, Robert, Weissenberger Weg 159, 4040 Neuss, F. (3 00) 5 83 13
Dr. rer. nat., Wiss. Ass. (Mathematik)
- Wolf, Andreas, Auf der Böck 48, 4000 Düsseldorf-Hamm, F. 39 47 18
Dipl.-Chem., Wiss. Ang., Rechenzentrum und Institut für Theoretische
Chemie (Theoretikum)
- Wundram, Dieter, Bondinusstraße 8, 4000 Düsseldorf,
Dipl.-Chem., Verw. Wiss. Ass., Institut für Organische Chemie (Vorlesung-
sassistent)
- Zöberlein, Volker, Mathematisches Institut, 4000 Düsseldorf
Dr. rer. nat., Wiss. Ass. (Mathematik)
- Zwacknagl, Peter, Stoffeler Damm 92, 4000 Düsseldorf
Dipl.-Phys., Wiss. Ass., Institut für Angewandte Physik (Experimentelle
Übungen zur Physik)

Mathematisches Institut

Direktoren: o. Prof. Dr. A. Bergmann, o. Prof. Dr. B. Döring, o. Prof. Dr. R. Meise, o. Prof. Dr. W. Petry, o. Prof. Dr. Dr. h.c. H. Schubert, o. Prof. Dr. K. Steffen

Lehrstuhl I für Mathematik (Gebäude 25.22, Ebene 03)

o. Prof. Dr. Reinhold Meise, F. 3 11 - 31 87

Sekretariat: Frau Marianne Stimmel, F. 3 11 - 31 87

Wiss. Ass.: Dr. Hans Joachim Petzsche, F. 3 11 - 31 93

Verw. Wiss. Ass.: Wolfgang Bonus, F. 3 11-31 94

Lehrstuhl II für Mathematik (Gebäude 25.22, Ebene 03)

o. Prof. Dr. Dr. h.c. Horst Schubert, F. 3 11-21 62

Sekretariat: Frau Ruth Heise, F. 3 11-21 62

Wiss. Rat u. Prof.: Prof. Dr. Egbert Harzheim, F. 3 11-21 71

Wiss. Rat u. Prof.: Prof. Dr. Helmut Ratschek, F. 3 11-21 75

Akad. Oberrat: Dr. Thomas Thode, F. 3 11-21 72

Wiss. Ass.: Dr. Roswitha Harting (F. 3 11-21 73), Dr. Harald Lindner (F. 3 11-21 76), Priv.-Doz. Dr. Gunnar Schröder (F. 3 11-21 74), Dr. Volker Zöberlein (F. 3 11-31 95)

Verw. Wiss. Ass.: Dipl. Math. Wolfgang Weberpals, F. 3 11-21 77

Lehrstuhl III für Mathematik (Gebäude 25.13, Ebene 03)

o. Prof. Dr. Klaus Steffen, F. 3 11-37 80

Sekretariat: Frau Hildegard Werner, F. 3 11-37 80

Verw. Wiss. Ass.: Dipl.-Math. Karl-Heinz Schüffler, F. 3 11-37 81

Lehrstuhl für Angewandte Mathematik (Gebäude 25.22, Ebene 02)

o. Prof. Dr. Boro Döring, F. 3 11-21 50

Sekretariat: FrI. Barbara Palsherm, F. 3 11-21 50

Wiss. Rat u. Prof.: Prof. Dr. Franz Ebersoldt, F. 3 11-21 64

Dozent: Dr. Manfred Kracht, F. 3 11-21 53

Wiss. Ass.: Dipl.-Math. Helmut Lütcke (F. 3 11-21 54)

Verw. Wiss. Ass.: Dipl.-Math. Michael Teusner (F. 3 11-21 55),
Dipl. Math. Peter W. Meyer (F. 3 11-21 56)

Lehrstuhl für Instrumentelle Mathematik (Gebäude 25.13, Ebene 02)

o. Prof. Dr. Walter Petry, F. 3 11-21 63

Sekretariat: Frau Margot Hoffmann, F. 3 11-21 63

Wiss. Ass.: Dr. Klaus Kilberth, F. 3 11-21 89

Verw. Wiss. Ass.: Dipl.-Math. Peter Schreiber, F. 3 11-21 90

Wiss. Ang.: N.N., F. 3 11-32 02

Lehrstuhl für Mathematikdidaktik und Mathematik (Gebäude 25.22, Ebene 03)

o. Prof. Dr. Artur Bergmann, F. 3 11-21 60

Sekretariat: Frau Ruth Heise, F. 3 11-21 60

Wiss. Rat u. Prof.: Prof. Dr. Heinz Orsinger, F. 3 11-21 88

Stud.-Prof.: Dr. Erich Baumgartner, F. 3 11-21 84

Wiss. Ass.: Dr. Otto Kerner (F. 3 11-21 85), Dr. Peter Ostermeyer (F. 3 11-21 86), Dr. Robert Wisbauer (F. 3 11-21 87)

Institut für Statistik und Dokumentation

Direktor: o. Prof. Dr. Hanns Klinger, F. 3 11-21 65

Sekretariat: Frau Mirjam Hermes, F. 3 11-21 65

Wiss. Rat u. Prof.: Prof. Dr. Klaus Janßen, F. 3 11-21 66

Wiss. Ass.: Dr. Volker Dembinski (F. 3 11-21 67), Dr. Josef Steinebach (F. 3 11-21 69)

Techn. Ass.: Frau Anneliese von Lindern, F. 3 11-2159

Physikalisches Institut (Gebäude 25.42, Ebene 01)

Direktoren: o. Prof. Dr. Jan van Calker, o. Prof. Dr. Jürgen Uhlenbusch

Lehrstuhl I

o. Prof. Dr. Jan van Calker, F. 3 11-23 17

Sekretariat: Frau Hirschmann (F. 3 11-23 18), Frau Dominik (F. 3 11-23 18)

Wiss. Rat und Professor: Prof. Dr. Dieter Meiners, F. 3 11-23 20

Studienprofessor: Dr. Hans-Rudolf Kleinhanß, F. 3 11-23 19

Akad. Oberräte: Dr. Ferdinand Müller (F. 3 11-22 81),
Dr. Benno Wischgoll (F. 3 11-22 78)

Oberassistent: Prof. Dr. Wolfgang Behnenburg, F. 3 11-22 82

Wiss. Ass.: Dipl.-Phys. Gerd-Joachim Deppe (F. 3 11-31 05), Dipl.-Phys. Horst Ferfers (F. 3 11-23 16), Dr. Klaus Hollenberg (F. 3 11-31 01), Dipl.-Phys. Karl Kuppe (F. 3 11-31 14), Dipl.-Phys. Ingrid Lauber (F. 3 11-31 15), Dipl.-Phys. Alfred Rübartsch (F. 3 11-23 24), Dipl. Phys. Hans Rybarsch (F. 3 11-38 61), Dr. Erasmus Schulte (F. 3 11-23 23)

Wiss. Ang.: Dipl.-Phys. Gerd Pierstorff (DFG) (F. 3 11-23 24), Dr. Günter Peter (F. 3 11-22 80)

Lehrstuhl II (Gebäude 25.33, Ebene 02)

o. Prof. Dr. Jürgen Uhlenbusch, F. 3 11-21 57

Sekretariat: Frau Sabine Prang, F. 3 11-21 57

Akadem. Oberrat: Dr. J. H. Schäfer, F. 3 11-21 58

Wiss. Ass.: Dr. Günter Gieres (F. 3 11-28 66), Dr. Hubert Große-Wilde (F. 3 11-28 70), Dipl.-Phys. Helmut Kempkens (F. 3 11-28 63), Dipl.-Phys. Hartmut Krüger (F. 3 11-28 62)

Wiss. Ang.: Dipl.-Phys. Dieter Baum (F. 3 11-2865), Dipl.-Phys. Dr. Jobst Hackmann (F. 3 11-28 61), Dipl.-Phys. Kim (F. 3 11-28 68), Dipl.-Phys. Helmut Reuters (F. 3 11-28 69), Dipl.-Phys. Schildbach (F. 3 11-28 64), Dipl.-Phys. Souw (F. 3 11-28 67)

Lehrstuhl III (Gebäude 25.22, Ebene 02)

o. Prof. Dr. N. N.

Institut für Theoretische Physik

Direktoren: o. Prof. Dr. Hans-Karl Janssen, o. Prof. Dr. Rudolf-Wilhelm Larenz, o. Prof. Dr. Kurt Suchy

Lehrstuhl I (Gebäude 25.32, Ebene 01)

o. Prof. Dr. Rudolf-Wilhelm Larenz, F. 3 11-24 73

Sekretariat: Frau Rühberg, F. 3 11-24 73

Wiss. Rat u. Prof.: Prof. Dr. Rüdiger Bessenrodt, F. 3 11-31 22

Akadem. Oberrat: Dr. Herbert Wenk, F. 3 11-24 72

Wiss. Ass.: Dr. Joachim Seidel, F. 3 11-20 14

Verw. Wiss. Ass.: Dipl.-Phys. Joan-Dan Semlyen, F. 3 11-20 15

Wiss. Mitarbeiter: Dr. Hannelore Bessenrodt, F. 3 11-37 00

Lehrstuhl II (Gebäude 25.32, Ebene 02)

o. Prof. Dr. Kurt Suchy, F. 3 11-27 46

Sekretariat: Frau Bernstein, F. 3 11-27 46

Wiss. Rat u. Prof.: N.N.

Wiss. Ass.: Dr. Ulrich Weinert, F. 3 11-27 45

Verw. Wiss. Ass.: Dr. Helmut Hebenstreit (F. 3 11-20 61), Dipl.-Phys. Jörg Thiel (F. 3 11-27 44)

Lehrstuhl III (Gebäude 25.32, Ebene 03)

o. Prof. Dr. Hans-Karl Janssen, F. 3 11-39 92

Institut für Angewandte Physik (Gebäude 25.33, Ebene 01)

Leitung: o. Prof. Dr. Jakob Kranz, F. 3 11-24 74

Sekretariat: Frau Annelise Brückner, F. 3 11-24 74

Wiss. Rat u. Prof.: Prof. Dr. Dietrich Stark, F. 3 11-22 91

Studienprofessor: Dr. Paul Thielemann, F. 3 11-22 84

Wiss. Ass.: Dipl.-Phys. Jürgen Hospodarsky (F. 3 11-25 79),
Dipl.-Phys. Peter Zwicknagl (F. 3 11-25 78)

Wiss. Ang.: Dr. Hildegard Hammer, F. 3 11-25 92

Institut für Anorganische Chemie und Strukturchemie

Direktoren: o. Prof. Dr. Wilhelm Kuchen, o. Prof. Dr. Dietrich Mootz

Lehrstuhl I (Gebäude 26.43, Ebene 01)

o. Prof. Dr. Wilhelm Kuchen, F. 3 11-22 86

Sekretariat: B. Rehberg, F. 3 11-22 87

Wiss. Rat und Prof.: Prof. Dr. Gerhard Hägele, F. 3 11-22 88

Akadem. Oberrat: Dr. Klaus Diemert, F. 3 11-22 89

Akadem. Rat: Dr. Helmut Keck, F. 3 11-21 99

Verw. Wiss. Ass.: Dipl.-Chem. Gert Bauer (F. 3 11-25 98), Dipl.-Chem. Volker Lueg (F. 3 11-31 40), Dipl.-Chem. Hans-Fr. Mahler (F. 3 11-25 96), Dipl.-Chem. Rüdiger Philipp (F. 3 11-22 92), Dipl.-Chem. Heinrich Somberg (F. 3 11-25 96), Dipl.-Chem. Reinhard Uppenkamp (F. 3 11-22 89)

Wiss. Ang.: Dr. Bernd Höhn (F. 3 11-21 97), Dr. Mohan Das (F. 3 11-31 66),
Dr. Wilfried Peters (F. 3 11-31 39)

Lehrstuhl II (Gebäude 26.42, Ebene 01)

o. Prof. Dr. Dietrich Mootz, F. 3 11-31 35

Sekretariat: Frau Vogel, F. 3 11-31 36

Akadem. Oberrat: Dr. Hartmut Wunderlich, F. 3 11-31 44

Wiss. Ass.: Dr. Rüdiger Kniep (F. 3 11-31 47), Dr. Annegret Lipka
(F. 3 11-31 46)

Verw. Wiss. Ass.: Dipl.-Chem. Detlef Katryniok (F. 3 11-31 64), Dipl. Chem.
Ulrike Ohms (F. 3 11-36 72)

Wiss. Ang: Peter Born (DFG), F. 3 11-31 64

Institut für Organische Chemie (Gebäude 26.43, Ebene 00)

Direktor: o. Prof. Dr. Leonhard Birkofer, F. 3 11-22 98

Sekretariat: Frau Hedwig Reinhold, F. 3 11-22 98/22 99

Akadem. Oberräte: Dr. Fritz Becker (F. 3 11-22 97), Dr. Heinz Dickopp (F. 3 11-25 71), Dr. Dirk Prüstel (F. 3 11-22 95)

Wiss. Ass.: Dr. Günter Schmidtberg (F. 3 11-25 64), Dr. Alois Steigel (F. 3 11-28 89)

Verw. Wiss. Ass.: Dipl.-Chem. Gerd Blossfeld (F. 3 11-25 63), Dipl.-Chem. Dietmar Eichstädt (F. 3 11-28 88), Dipl.-Chem. Thomas Kühn (F. 3 11-25 69), Dipl.-Chem. Karl Siegert (F. 3 11-25 63), Dipl.-Chem. Oskar Stuhl (F. 3 11-25 62), Dipl.-Chem. Dieter Wundram (F. 3 11-28 90)

Wiss. Ang.: Dr. Madeleine Baudru (F. 3 11-31 32), Dr. Gioacchino Falsone (F. 3 11-23 12), Dr. Hatim Haddad (F. 311-25 65)

Institut für Physikalische Chemie (Gebäude 26.43, Ebene 02)

Direktor: o. Prof. Dr. Heinz-Helmut Perkampus, F. 3 11-21 00

Sekretariat: Frau Ingeborg Anders, F. 3 11-21 10

Abteilungsleiter: Wiss. Rat u. Prof. Dr. Edwin Baumgarten, F. 3 11-21 01

Wiss. Rat u. Prof.: Priv.-Doz. Dr. Heinz Kleindienst, F. 3 11-21 03

Akadem. Oberrat: Dr. Helmut Hoffmann, F. 3 11-21 02

Akadem. Rat: Dr. Günter Petermann, F. 3 11-21 04

Oberass.: Dr. Thorsten Bluhm, F. 3 11-21 06

Verw. Wiss. Ass.: Dipl.-Chem. Walter Altmann (F. 3 11-21 05), Dipl.-Chem. Werner Haller (F. 3 11-32 18), Dipl.-Chem. Fritz Weinstrauch (F. 3 11-21 13), Dipl.-Chem. Horst Höffkes (F. 3 11-21 14)

Wiss. Ang.: Dr. Wen Man Chang (DFG), F. 3 11-21 06

Institut für Theoretische Chemie (Gebäude 26.32, Ebene 03)

Direktor: o. Prof. Dr. Hans-Herbert Schmidtke, F. 3 11-32 09

Sekretariat: Frau Brigitte Graßhoff, F. 3 11-32 09

Verw. Wiss. Ass.: Dipl.-Chem. Thomas Schönherr (F. 3 11-32 12), Dipl.-Chem. Rainer Wernicke (F. 3 11-32 10)

Wiss. Ang.: Dr. Walter Enßlin (F. 3 11-32 10), Dipl. Phys. Gerd Eyring (DFG) (F. 3 11-32 08)

Institut für Pharmazeutische Chemie (Gebäude 26.23, Ebene 02)

Direktor: o. Prof. Dr. Hans Möhrle, F. 3 11-36 61

Sekretariat: Ingeborg Büchner, F. 3 11-36 61

Akadem. Oberrat: Dr. Horst Weber, F. 3 11-38 46

Wiss. Ass.: Dr. Hans-Jörg Hemmerling (F. 3 11-38 50), Manfred Busch (F. 3 11-38 49), Eggert Rühmann (F. 3 11-38 34), Kristina Tröster

Institut für Pharmazeutische Technologie

(Gebäude 26.22, Ebene 00)

Direktor: N.N.

Institut für Pharmazeutische Biologie (Gebäude 26.23, Ebene 00)

Direktor: N.N.

Botanisches Institut

Direktoren: o. Prof. Dr. Wilfried Stubbe, o. Prof. Dr. Ulrich Heber, o. Prof. Dr. Kurt A. Santarius

Geschäftsführung: Wiss. Rat u. Prof. Dr. Reinhold Herrmann

Kustos: Akadem. Oberrat Dr. Ulrich Hallier, F. 3 11-23 40

Lehrstuhl I (Gebäude 26.13, Ebene 02)

o. Prof. Dr. Wilfried Stubbe, 3 11-34 76

Sekretariat: Frau Margarete Mai, F. 3 11-23 40

Wiss. Räte u. Prof.: Dr. Reinhold Herrmann (F. 3 11-23 38), Dr. Klaus-Victor Kowallik (F. 3 11-25 26)

Akad. Rat: Dr. Wilfried Behn, F. 3 11-24 77,

Wiss. Ass.: Dr. Hans Jürgen Bohnert F. 3 11-23 44

Lehrstuhl II (Gebäude 26.03, Ebene 01)

o. Prof. Dr. Ulrich Heber, F. 3 11-23 47

Sekretariat: Frau Brunhild Hanssen, F. 3 11-23 40

Dozent: Dr. Gotthard H. Krause, F. 3 11-25 27

Wiss. Ang.: Dr. Christoph Giersch, F. 3 11-30 28

Lehrstuhl III (Gebäude 26.13, Ebene 01)

o. Prof. Dr. Kurt A. Santarius, F. 3 11-23 48

Sekretariat: Frau Brunhild Hanssen, F. 3 11-23 40

Wiss. Ass.: Dr. Engelbert Weis, F. 3 11-35 54

Botanischer Garten

Direktor: o. Prof. Dr. Wilfried Stubbe

Akadem. Rat: Dr. Werner Dietrich, F. 3 11-24 77

Technischer Leiter: Gartenoberinspektor Dietrich Jacobsen, F. 3 11-24 02

Institut für Zoologie

Direktoren: o. Prof. Dr. Günter Schneider, o. Prof. Dr. Werner Peters

Lehrstuhl I (Gebäude 26.02, Ebene 00)

o. Prof. Dr. Günter Schneider, F. 3 11-34 14

Sekretariat: Frau Unbehaun, F. 3 11-34 15

Wiss. Räte u. Prof.: Dr. Michael Gewecke (F. 3 11-34 11), Dr. Gerhard Zachariae (F. 3 11-30 59)

Akadem. Oberrat: Priv.-Doz. Dr. Gerhard Heide, F. 3 11-34 16

Wiss. Ass.: Dr. S. Wada, F. 3 11-34 17

Wiss. Ang.: Dr. E. v. Berg, F. 3 11-34 19

Lehrstuhl II (Gebäude 26.03, Ebene 00)

o. Prof. Dr. Werner Peters, F. 3 11-30 52

Sekretariat: N.N.

Wiss. Rat u. Prof.: N.N.

Wiss. Ass.: Dr. J. D'Haese (F. 3 11-34 05), Priv. Doz. Dr. H. Mehlhorn (F. 3 11-34 01)

Verw. Wiss. Ass.: Dipl.-Biol. B. Becker, F. 3 11-34 04

Institut für Allgemeine Biologie (Gebäude 26.02, – 26.12, Ebene 02)

o. Prof. Dr. Oswald Hess, F. 3 11-22 76

Sekretariat: Margret Hawel, F. 3 11-22 79

Wiss. Räte und Prof.: Dr. Werner Kunz (F. 3 11-23 33), Dr. Martin Schwochau (F. 3 11-23 58)

Wiss. Ass.: Dr. Karl Heinz Glätzer (F. 3 11-22 96), Dr. Reiner Johannisson (F. 3 11-34 22), Dr. Ulrich Schäfer (F. 3 11-34 21)

Psychologisches Institut

Direktoren: o. Prof. Dr. Wilhelm Janke, o. Prof. Dr. Joachim Krauth, o. Prof. Dr. Gerd Lüer (geschäftsführend), N.N.

Lehrstuhl I (Gebäude 23.03, Ebene 00)

o. Prof. Dr. Gerd Lüer, F. 3 11-22 71

Sekretariat: Hildegard Kurkowski, F. 3 11-22 71

Wiss. Rat u. Prof.: Dr. Hans Joachim Grabitz (F. 3 11-21 41), Dr. Oskar Bernd Scholz (F. 3 11-21 40)

Wiss. Ass.: Dr. Jochen Haisch (F. 3 11-21 42), Dr. Marie Luise Kluck (F. 3 11-22 74), Dr. Wolfgang Lauterbach (F. 3 11-22 70), Dr. Wiebke Putz-Osterloh (F. 3 11-24 68)

Verw. Wiss. Ass.: Dipl.-Psych. Ulrich Weber, F. 3 11-22 75

Lehrstuhl II (Experimentelle biologische Psychologie), (Gebäude 23.03, Ebene 00)

o. Prof. Dr. Wilhelm Janke, F. 3 11-22 66

Sekretariat: G. Beyer, F. 3 11-22 65

Wiss. Rat und Prof.: Dr. Dr. Petra Netter (F. 3 11-20 65)

Wiss. Oberass.: Priv.-Doz. Dr. Günter Debus, F. 3 11-22 67

Wiss. Ass.: Dr. Gisela Erdmann, F. 3 11-20 71

Wiss. Ang.: Dr. med. K. Erhardt (F. 3 11-20 72), Ronald Mackay (F. 3 11-20 64)

Verw. Wiss. Ass.: Dipl.-Psych. Ulrich Benz

Lehrstuhl III (Gebäude 23.02) Ebene 00)

o. Prof. N.N.

Lehrstuhl IV (Gebäude 23.02, Ebene 01)

o. Prof. Dr. Joachim Krauth, F. 3 11-21 44

Sekretariat: Frau C. Maschlinski

Geographisches Institut

Direktoren: o. Prof. Dr. Armin Gerstenhauer, o. Prof. Dr. Klaus Rother (geschäftsführend), o. Prof. Heinz Günter Steinberg

Lehrstuhl I (Gebäude 25.12, Ebene 01)

o. Prof. Dr. Armin Gerstenhauer, F. 3 11-20 45

Sekretariat: Frau Waltraud Olschok, F. 3 11-20 45/34 64

Wiss. Rat u. Prof.: Dr. Gerd Wenzens, F. 3 11-20 48

Akad. Oberrat: Priv.-Doz. Günther Glebe, F. 3 11-20 51

Wiss. Ass.: Dipl.-Geogr. Dr. Manfred Fey, F. 3 11-20 49

Verw. Wiss. Ass.: Frau Ellen Rommerskirchen, F. 3 11-30 60

Kartographie: Frau Ing. (grad.) Heide Elke Kleindin, F. 3 11-20 50

Abt. Geologie

Wiss. Rat u. Prof.: Dr. Wolfgang Schirmer, F. 3 11-20 42

Lehrstuhl II (Gebäude 25.12, Ebene 02)

o. Prof. Dr. Klaus Rother, F. 3 11-20 47

Sekretariat: Frau Wilma Thiel, F. 3 11-20 47/20 40

Wiss. Rat u. Prof.: N.N.

Wiss. Ass.: Dr. Toni Breuer (F. 3 11-20 46), Dr. Elmar Sabelberg (F. 3 11-20 44)

Lehrstuhl III (Gebäude 25.12, Ebene 01)

o. Prof. Dr. Heinz Günter Steinberg

Verw. Wiss. Ass.: Jürgen E. Siebeck

Wiss. Ang.: N.N.

Lehrveranstaltungen Sommersemester 1977

(vgl. auch Vorlesungsankündigungen – Für Hörer aller Fakultäten – S. 59)

(Änderungen vorbehalten)

I. Mathematik

Vorlesungen und Übungen

- | | |
|--|-------------------------------|
| 600. Analysis II
Di., Fr. 11–13 (4stündig)
Hörsaal 5 D | Steffen |
| 601. Übungen zu Analysis II
Mi. 14–16, 16–18 (2stündig) 6 Gruppen
Gebäude 25.13, Ebene U1, Raum 33
Gebäude 25.22, Ebene U1, Raum 52
Gebäude 25.22, Ebene 00, Raum 81 | Steffen/Schüffler/N.N. |
| 602. Lineare Algebra und analytische
Geometrie II
Mo., Mi. 11–13 (4stündig)
Hörsaal 5 D | Schröder |
| 603. Übungen zu Lineare Algebra und analyti-
sche Geometrie II
Do. 14–16, 16–18 (2stündig) 6 Gruppen
Gebäude 25.13, Ebene U1, Raum 33
Gebäude 25.22, Ebene U1, Raum 52
Gebäude 25.22, Ebene 00, Raum 81 | Schröder/Lindner/N.N. |
| 604. Analysis IV
Mi., Fr. 11–13 (4stündig)
Hörsaal 5 F | Kracht |
| 605. Übungen zu Analysis IV
Mi. 16–18, Fr. 14–16 (2stündig) 4 Gruppen
Mi.: Gebäude 25.22, Ebene 00, Raum 82
Fr.: Gebäude 25.13, Ebene U1, Raum 24
Gebäude 25.22, Ebene 00, Raum 72
Gebäude 25.22, Ebene 00, Raum 82 | Kracht/Ostermeyer/N.N. |
| 607. Numerische Mathematik I
Di., Do. 11–13 (4stündig)
Hörsaal 5 G | Döring |
| 608. Übungen zu Numerische Mathematik
Mi. 14–16, 16–18 (2stündig) 4 Gruppen
Gebäude 25.22, Ebene U1, Raum 32 u. 53 | Döring/Lütcke/
Teusner |
| 609. Topologie
Mo. 11–13, Do. 9–11 (4stündig)
Hörsaal 5 F | Thode |
| 610. Übungen zu Topologie
Do. 14–16, 16–18 (2stündig) 4 Gruppen
Gebäude 25.13, Ebene U1, Raum 24
Gebäude 25.22, Ebene 00, Raum 82 | Thode/Baumgartner/
Harting |
| 611. Ergänzungen zur Topologie
Mo. 15–17 (2stündig)
Hörsaal 5 G | Thode |

- | | |
|---|--------------------|
| 612. Fragen zur Schulmathematik
Die reellen Zahlen
Di., Do. 11–13 (4stündig)
Hörsaal 5 E | Baumgartner |
| 613. Mengenlehre
Mi., Fr. 11–13 (4stündig)
Hörsaal 5 H | Harzheim |
| 614. Zahlentheorie
Di., Do. 11–13 (4stündig)
Di.: Gebäude 25.22, Ebene 00, Raum 72
Do.: Hörsaal 5 H | Orsinger |
| 615. Übungen zu Zahlentheorie
Mi. 14–16 (2stündig) 1 Gruppe
Gebäude 25.13, Ebene U1, Raum 22 | Orsinger/N.N. |
| 616. Algebra II
Mo. 11–13, Do. 9–11 (4stündig)
Hörsaal 5 H | Bergmann |
| 617. Übungen zu Algebra II
Mo. 14–16 (2stündig) 1 Gruppe
Gebäude 25.13, Ebene U1, Raum 24 | Bergmann/N.N. |
| 618. Diskretisierung und Iterationsmatrizen
Di. 11–13 (2stündig)
Hörsaal 5 H | Ebersoldt |
| 619. Übungen zu Diskretisierung und Iterations-
matrizen
Di. 14.00–15.30, 15.30–17.00 (2stündig)
2 Gruppen
Gebäude 25.13, Ebene U1, Raum 24 | Ebersoldt/Kilberth |
| 620. Nichtlineare Integralgleichungen
Mo., Mi. 11–13 (4stündig)
Hörsaal 5 E | Petry |
| 621. Übungen zu Nichtlineare Integral-
gleichungen
Di. 14–16 (2stündig) 1 Gruppe
Gebäude 25.13, Ebene U1, Raum 33 | Petry/Schreiber |
| 622. Universelle Algebra
Mo., Mi. 9–11 (4stündig)
Hörsaal 5 E | Ratschek |
| 623. Kategorien II
Mo., Mi. 11–13 (4stündig)
Hörsaal 5 G | Schubert |
| 624. Funktionalanalysis IV
Di., Do. 9–11 (4stündig)
Hörsaal 5 G | Meise |
| 625. Ausgewählte Kapitel der Funktionalanalysis
Do. 16–18 (2stündig)
Hörsaal 5 G | Meise |
| 626. Lie Gruppen
nach Vereinbarung (4stündig) | N.N. |

Proseminare

627. Analysis
Zulassungsvoraussetzung: 1 ÜLN in Analysis I
Fr. 14–16 (2stündig)
Gebäude 25.13, Ebene U1, Raum 22
Steffen/Schüffler
628. Differenzierbare Mannigfaltigkeiten
Zulassungsvoraussetzung: 2 ÜLN aus Analysis I, II oder III
Di. 14–16 (2stündig)
Gebäude 25.13, Ebene U1, Raum 22
Baumgartner/Thode
629. Fragen zur Schulmathematik
Zulassungsvoraussetzung: Zwischenprüfung in Mathematik
Do. 14–16 (2stündig)
Gebäude 25.22, Ebene 00, Raum 72
Bergmann/N.N.,
630. Analysis
Zulassungsvoraussetzung: 1 ÜLN in Analysis
Di. 16–18 (2stündig)
Gebäude 25.22, Ebene 00, Raum 72
Kracht
- Proseminarscheine, die in einem der obigen Proseminare erworben werden, gelten **nicht** als Ersatz für einen ÜLN.

Seminare

Zulassungsvoraussetzung: Bestandene Diplom-Vorprüfung oder Zwischenprüfung im Fach Mathematik bzw. Physik

631. Angewandte Mathematik
Do. 16–18 (2stündig)
Gebäude 25.22, Ebene 02, Raum 81
Döring/Meyer
632. Kombinatorik und Graphentheorie
Mi. 15–17 (2stündig)
Gebäude 25.13, Ebene U1, Raum 24
Harzheim
633. Partielle Differentialgleichungen
Mi. 16–18 (2stündig)
Gebäude 25.22, Ebene 00, Raum 72
Kracht/Schröder
634. Funktionalanalysis
Do. 14–16 (2stündig)
Gebäude 25.22, Ebene 00, Raum 74
Meise/Bonus
635. Zahlentheorie
Do. 14–16 (2stündig)
Hörsaal 5 H
Orsinger/N.N.
636. Ljusternik-Schnirelmann-Theorie
Mo. 15–16 (2stündig)
Gebäude 25.13, Ebene U1, Raum 22
Petry/Schreiber
637. Mathematische Logik
Do. 16–18 (2stündig)
Gebäude 25.22, Ebene 00, Raum 74
Ratschek
638. Kategorien
Mo. 15–17 (2stündig)
Gebäude 25.22, Ebene 00, Raum 74
Schubert/N.N.

Oberseminare (für Examenskandidaten)

Zulassungsvoraussetzung: mindestens bestandene Diplom-Vorprüfung oder Zwischenprüfung im Fach Mathematik bzw. Physik

- | | |
|---|------------|
| 639. Algebra
Do. 16–18 (2stündig)
Gebäude 25.22, Ebene 00, Raum 72 | Bergmann |
| 640. Diskretisierung von Operatorgleichungen
nach Vereinbarung
Gebäude 25.22, Ebene 02, Raum 81 | Döring |
| 641. Funktionalanalysis
Fr. 14–16 (2stündig)
Gebäude 25.22, Ebene 00, Raum 74 | Meise/Vogt |
| 642. Spezielle Probleme der Kategorien
Mi. 16–18 (2stündig)
Gebäude 25.22, Ebene 00, Raum 74 | Schubert |

Arbeitsgemeinschaft

- | | |
|---|----------|
| 643. Neuere Ergebnisse der Ringtheorie
nach Vereinbarung | Bergmann |
|---|----------|

Programmierkurs

- | | |
|--|-----------|
| 644. Einführung in die Programmiersprache
FORTRAN IV
Für Mathematik- und Physik-Studenten ab
4. Semester, insbesondere für Hörer der
Vorlesung Numerische Mathematik I im SS
1977
21. 3. – 30.3. (ganztägig)
Gebäude 25.41, Ebene U1, Raum 03 u. 04 | Haverkamp |
|--|-----------|

Sonstiges

- | | |
|--|---|
| 645. Anleitung zu wissenschaftlichem Arbeiten
nach Vereinbarung | Bergmann/Döring/
Ebersoldt/Harzheim/
Kracht/Meise/
Orsinger/Petry/
Ratschek/Schröder/
Schubert/Steffen |
| 646. Mathematisches Kolloquium
Vorträge nach gesonderter Bekanntgabe | Die Dozenten der Mathe-
matik sowie der Statistik
und Dokumentation |
| 647. Kolloquium Didaktik der Mathematik
Vorträge nach gesonderter Bekanntgabe | Bergmann/Orsinger |

II. Statistik und Dokumentation

Vorlesungen und Übungen

- | | |
|--|-----------|
| 648. Statistik für Naturwissenschaftler
Mo. 18–20 (2stündig)
Hörsaal 5 G | Ebersoldt |
|--|-----------|

- | | |
|---|----------------------|
| 649. Übungen zu Statistik für Naturwissenschaftler
Do. 17.30–19.30 (2stündig) 1 Gruppe
Hörsaal 5 G | Ebersoldt/Steinebach |
| 650. Wahrscheinlichkeitstheorie II
Mo., Do. 11–13 (4stündig)
Gebäude 25.22, Ebene 01, Raum 81 | Janßen |
| 651. Übungen zu Wahrscheinlichkeitstheorie II
Mi. 14–16 (2stündig)
Gebäude 25.22, Ebene 01, Raum 81 | Janßen/Dembinski |

Oberseminar

Zulassungsvoraussetzung: mindestens bestandene Diplom-Vorprüfung oder Zwischenprüfung

- | | |
|---|--------|
| 652. Spezielle stochastische Probleme
Do. 14–16 (2stündig)
Gebäude 25.22, Ebene 01, Raum 81 | Janßen |
|---|--------|

Sonstiges

- | | |
|---|---|
| 653. Anleitung zu wissenschaftlichem Arbeiten nach Vereinbarung | Klinger/Janßen |
| 654. Statistisches Kolloquium
Vorträge nach gesonderter Bekanntgabe | Janßen/Jesdinsky/
Klinger/Krauth |
| 655. Mathematisches Kolloquium
Vorträge nach gesonderter Bekanntgabe | Die Dozenten der Mathematik sowie der Statistik und Dokumentation |

III. Experimentalphysik

Vorlesungen und Übungen

- | | |
|---|-------------------|
| 656. Experimentalphysik II
(für Physiker und Mathematiker)
Mo., Do. 8–10 (4stündig)
Hörsaal 5 L | Uhlenbusch |
| 657. Übungen und Ergänzungen zur Experimentalphysik II
(für Physiker und Mathematiker)
Mo., Do. 10–11 (2stündig)
Hörsaal 5 L | Uhlenbusch/Gieres |
| 658. Experimentalphysik II
(für Mediziner, Biologen, Chemiker und Pharmazeuten im 1. oder 2. Sem.)
Di., Mi. 8–10 (4stündig)
Hörsaal 5 L | N.N. |
| 659. Übungen und Ergänzungen zur Experimentalphysik II
(für Mediziner, Biologen, Chemiker und Pharmazeuten im 1. oder 2. Sem.)
Di., Mi. 10–11 (2stündig)
Hörsaal 5 L | N.N./Wischgoll |

- | | |
|--|------------|
| 660. Experimentalphysik IV
Mo. 9–11 (2stündig)
Hörsaal 5 J | Meiners |
| 661. Mathematische Übungen zur Experimental-
physik IV
Mi. 9–11 (2stündig) | Meiners |
| 662. Einführung in die Reaktorphysik
(für Studenten ab 3. Semester)
Do. 11–13 (2stündig) 14täglich
Hörsaal 5 M | Hammeke |
| 663. Neue Methoden der Spektroskopie
(Auger, ESCA, SIMS) (für Physiker und
Chemiker ab 3. Semester)
Di. 16–17 (1stündig)
Hörsaal 5 K | Laqua |
| 664. Einführung in die Kernphysik
Mo. 10–12 (2stündig)
Hörsaal | Hochmuth |
| 665. Plasmaphysik II (Spektroskopie)
Di. 11–13 (2stündig)
Hörsaal 5 M | Meiners |
| 666. Elemente der Quantenoptik
Mi. 11–13 (2stündig)
Hörsaal 5 M | Behmenburg |
| 667. Einführung in die Laserphysik II
Di. 14–16 (2stündig)
Hörsaal 5 M | Uhlenbusch |
| 668. Physikalische Probleme der Kernfusion
(für Studenten im II. Studienabschnitt)
Di. 16–18 (2stündig)
Hörsaal 5 M | Waelbroeck |

Seminare und Kolloquium

- | | |
|--|----------------------|
| 669. Physikalisches Proseminar
(für Studenten ab 3. Semester)
Mi. 14–16 (2stündig) | Uhlenbusch/Hackmann |
| 670. Seminar über Plasmaphysik gemeinsam mit
der Univ. Essen (GHS)
(für Examenkandidaten)
Fr. 15–17 (2stündig) | Uhlenbusch/Hackmann |
| 671. Seminar: Experimentelle Methoden der
Hochdruckphysik
Mo. 11–13 (2stündig) | Kleinhanß/Müller |
| 672. Das Physikalische Experiment im Unterricht
Seminar für Studierende des höheren
Lehramts
(nach der Zwischenprüfung)
Mi. 14–16 (2stündig) | N.N./Peter/Wischgoll |

- | | |
|--|---|
| 673. Seminar für die Teilnehmer an den Experimentellen Übungen zur Physik für Fortgeschrittene
(gemeinsame Veranstaltung des Physikalischen Instituts Lehrstuhl I und II und des Instituts für Angewandte Physik)
Mi. 16–18 (2stündig) | N.N./Kranz/Uhlenbusch/
Stark/Thielemann/
Müller/Peter/Große-Wilde |
| 674. Seminar über laufende Arbeiten aus dem Physikalischen Institut I
Mo. 9–11 (2stündig) | N.N./Meiners/Müller/
Kleinhanß/Behmenburg |
| 675. Seminar über laufende Arbeiten aus dem Physikalischen Institut II
Do. 14–16 (2stündig) | Uhlenbusch/Gieres
Hackmann/Schäfer |
| 676. Physikalisches Kolloquium
Do. 18–20 (2stündig) 14täglich
Hörsaal 5 J | Die Dozenten der Physik |

Praktika und Examensarbeiten

- | | |
|---|---|
| 677. Das Physikalische Experiment im Unterricht
Praktikum für Studierende des Höheren Lehramts nach der Zwischenprüfung nachmittags (20stündig)
Gebäude 25.23, Ebene U1 | N.N./Peter/Wischgoll |
| 678. Experimentelle Übungen zur Physik für Fortgeschrittene
nachmittags (20stündig)
Gebäude 25.33, Ebene 00 | N.N./Müller/Peter |
| 679. Experimentelle Übungen zur Physik für Fortgeschrittene
nachmittags (20stündig)
Gebäude 25.33, Ebene 00 | Uhlenbusch/Große-
Wilde/Schäfer |
| 680. Hauptpraktikum, ganztägig (40stündig)
Physikalisches Institut, Lehrstuhl I | N.N./Meiners/Behmen-
burg/Kleinhanß/Laqua/
Müller/Wischgoll |
| 681. Hauptpraktikum, ganztägig (40stündig)
Physikalisches Institut, Lehrstuhl II | Uhlenbusch/Schäfer |
| 682. Anleitung zu wissenschaftlichen Arbeiten
ganztägig (40stündig)
Physikalisches Institut, Lehrstuhl I | N.N./Meiners/Behmen-
burg/Laqua/Kleinhanß/
Müller/Wischgoll |
| 683. Anleitung zu wissenschaftlichen Arbeiten
ganztägig (40stündig)
Physikalisches Institut, Lehrstuhl II | Uhlenbusch/Schäfer |

Physikalische Grundpraktika

- | | |
|---|-----------|
| 684. Einführung in die experimentellen Übungen zur Physik, Kurs I
Di. 9–11 (2stündig)
Hörsaal 5 J | Kleinhanß |
|---|-----------|

- | | |
|---|--|
| 685. Seminar zu den experimentellen Übungen zur Physik für Mediziner
Mi. 14–16 (2stündig)
Hörsäle 5 J/5 K | Kleinhanß/N.N. |
| 686. Experimentelle Übungen zur Physik für Physiker, Kurs I
Parallelkurse: Mo. 14–18 (4stündig)
Di. 14–18 (4stündig)
Gebäude 25.33, Ebene U1 | Kleinhanß/Lauber/
Nuhn/Kempkens |
| 687. Experimentelle Übungen zur Physik für Physiker, Kurs III
Parallelkurse Mo. 14–18 (4stündig)
Di. 14–18 (4stündig)
Gebäude 25.42, Ebene U1 | Kleinhanß/Deppe/
Hollenberg/Schulte |
| 688. Experimentelle Übungen zur Physik für Mathematiker, Biologen und Chemiker, Kurs B
(für Studierende nach der Diplomvorprüfung mit Physik als Wahlnebenfach)
Di. 14–18 (4stündig)
Gebäude 25.42, Ebene U1 | Kleinhanß/Ferfers |
| 689. Experimentelle Übungen zur Physik für Mediziner
Parallelkurse Do. 14–18 (4stündig)
Fr. 14–18 (4stündig)
Gebäude 25.33, Ebene U1 | Kleinhanß/Kuppe/
Krüger/Rybarsch |
| 690. Experimentelle Übungen zur Physik für Pharmazeuten
Parallelkurse Mo. 14–18 (4stündig)
Di. 14–18 (4stündig)
Gebäude 25.33., Ebene U1 | Kleinhanß/Rübartsch |

IV. Theoretische Physik

- | | |
|--|-----------------------|
| 691. Theoretische Mechanik
Di., Fr. 9–11 (4stündig)
Hörsaal 5 K | Janssen |
| 692. Übungen zur Theoretischen Mechanik
Do. 14–16 (2stündig)
Hörsaal 5 K | Janssen/Thiel/Weinert |
| 693. Thermodynamik und Statistik
Di., Fr. 9–11 (4stündig)
Hörsaal 5 M | Larenz |
| 694. Übungen zur Thermodynamik und Statistik
Do. 9–11 (2stündig)
Hörsaal 5 M | Larenz/Semlyen/Wenk |
| 695. Quantenmechanik II
Di. 9–11 (2stündig)
Gebäude 25.22, Ebene 00, Raum 25 | Bessenrodt |

- | | |
|---|---|
| 696. Wellenausbreitung in anisotropen Plasmen
Mo. 14–16 (2stündig)
Hörsaal 5 M | Suchy |
| 697. Theoretisch-Physikalisches Seminar über
Spezielle Funktionen der mathematischen
Physik
Do. 16–18 (2stündig) priv.
Gebäude 25.22, Ebene 00, Raum 23 | Bessenrodt/Hebenstreit/
Janssen/Larenz/Suchy |
| 698. Theoretisch-Physikalisches Instituts-
seminar und Kolloquium
Mo. 16–18 (2stündig) priv.
Gebäude 25.22, Ebene 00, Raum 23 | Bessenrodt/Janssen/
Larenz/Seidel/Suchy |
| 699. Physikalisches Kolloquium nach besonde-
rer Einladung
Do. 18–20 (2stündig)
Hörsaal 5 J | Die Dozenten der Physik |
| 700. Übung in Theoretischer Physik für Diplo-
manden und Lehramtskandidaten
ganztäglich (40stündig) priv.
Institut für Theoretische Physik | Bessenrodt/Janssen/
Larenz/Suchy/Wenk |
| 701. Anleitung zu wissenschaftlichen Arbeiten
Institut für Theoretische Physik | Bessenrodt/Janssen/
Larenz/Suchy/Wenk
priv. |

V. Angewandte Physik

- | | |
|--|-----------------|
| 702. Angewandte Physik II
Optische Meßmethoden
Do., Fr. 8–9 (2stündig)
Hörsaal 5 M | Kranz |
| 703. Übungen zur Angewandten Physik II
Do. 16–17 (1stündig)
Gebäude 25.42, Ebene 00, Raum 41 | Kranz/N.N. |
| 704. Festkörperphysik IV
Kollektivphänomene; Fehlstellen und
Versetzungen
(für Studenten im 2. Studienabschnitt)
Mi. 8–10 (2stündig)
Hörsaal 5 M | Stark |
| 705. Übungen zur Festkörperphysik IV
Mi. 14–16 (2stündig)
Gebäude 25.42, Ebene 00, Raum 41 | Stark/Zwacknagl |
| 706. Elektrische und optische Meßmethoden in
der Festkörperphysik
Do. 14–16 (2stündig)
(für Studierende im 2. Studienabschnitt)
Gebäude 25.42, Ebene 00, Raum 41 | Thielemann |
| 707. Ausgewählte Experimente aus der
Festkörperphysik
Magnonen
(für Studenten im 2. Studienabschnitt)
Do. 11–12 (1stündig)
Gebäude 25.42, Ebene 00, Raum 41 | Hammer |

Seminare und Kolloquien

708. Seminar zu den experimentellen Übungen zur Physik für Fortgeschrittene (verbindlich für die Teilnehmer) nach Vereinbarung (2stündig) gemeinsam mit dem Physikalischen Institut, Lehrstuhl I und Lehrstuhl II van Calker/Müller/Peter/Uhlenbusch/Große/Wilde/Kranz/Stark/Thielemann
709. Seminar über Festkörperoberflächen und dünne Schichten nach Vereinbarung (2stündig) Kranz/Stark/Thielemann
710. Seminar über laufende Arbeiten aus dem Institut für Angewandte Physik nach Vereinbarung (2stündig) Kranz/Stark/Thielemann
711. Physikalisches Kolloquium Do. 17–19 (2stündig) 14täglich nach besonderer Ankündigung Hörsaal 5 J Die Dozenten der Physik

Praktika und Examensarbeiten

712. Experimentelle Übungen zur Physik für Fortgeschrittene (für Studenten im 2. Studienabschnitt) Institut für Angewandte Physik ganztägig (20stündig) Kranz/Stark/Thielemann
713. Hauptpraktikum in Angewandter Physik für Diplomanden und Lehramtskandidaten ganztägig (40stündig) priv. Institut für Angewandte Physik Kranz/Stark/Thielemann
714. Anleitung zu wissenschaftlichen Arbeiten ganztägig (40stündig) Institut für Angewandte Physik Kranz/Stark/Thielemann

VI. Anorganische Chemie und Strukturchemie

Für Studierende des 2. Semesters

715. Anorganische und Allgemeine Chemie II (für Naturwissenschaftler) Fr. 8–10 (2stündig) Hörsaal 6 J Kuchen
716. Analytische Chemie Fr. 10–12 (2stündig) Hörsaal 6 J Hägele
717. Chemie der Metalle Mo. 9–11, Do. 17–19 (4stündig) Hörsaal 6 G Mootz

718. Anorganisch-chemisches Praktikum I für Chemiker
 Teil b) Systematische Übungen
 Teil c) Übungen zur quantitativen Analyse
 Teil d) Elektroanalytische Übungen
 Teil e) Präparative Übungen
 ganztägig, täglich
 Institut

Kuchen/Hägele/
 Bauer/Höhn/Keck/
 Lueg/Mahler/Peters/
 Philipp/Somberg/
 Uppenkamp

719. Praktikum der Allgemeinen und Anorganischen Chemie für Lehramtskandidaten der Chemie (Teil 2)
 Mi., Do. ganztägig, Institut
 Di. 10–11 (1stündig) begleitendes Seminar
 Mi. 15–17 (2stündig)
 Vorträge des Exp. Proseminars (s. u.)

Mootz/Katryniok/
 Lipka/Ohms

720. Experimentelle Übungen in Anorganischer und Allgemeiner Chemie für Physiker und Mathematiker
 a) Seminar
 b) Praktische Übungen
 Ferienkurs, 4 Wochen
 Institut

Kuchen/Diemert/Ass.

Für Studierende des 4. Semesters

721. Anorganisch-chemisches Seminar
 Di. 17–19 (2stündig) 14täglich
 Hörsaal 6 G

Kuchen/Mootz/Hägele

722. Einführung in die Mineralogie
 Mo. 17–19 (2stündig)
 Hörsaal 6 G

Kniep

723. Experimentelles Proseminar in Allgemeiner und Anorganischer Chemie für Lehramtskandidaten der Chemie
 Mi., Do. ganztägig: Vorbereitung im Labor
 Mi. 15–17 (2stündig): Vorträge
 Hörsaal 6 J

Mootz/Kniep/Lipka

724. Übungen zur Mineralogie nach Vereinbarung (2stündig)
 Institut

Kniep

Veranstaltungen nach dem Vordiplom bzw. nach der Zwischenprüfung

725. Anorganische Chemie IV (Koordinationschemie Teil II) nach Vereinbarung (2stündig)

Kuchen

726. Praktikum II zur Anorganischen Chemie und Strukturchemie
 Teil a: Molekül- und Komplexchemie nach Vereinbarung (15stündig)
 Institut

Kuchen/Hägele/Diemert/
 Keck

Teil b: Festkörper- und Strukturchemie nach Vereinbarung (12stündig)
 Institut

Mootz/Kniep/Wunderlich

- | | |
|---|-------------------------|
| 727. Kernresonanzspektroskopisches Seminar (2stündig) nach Vereinbarung Seminarraum, Institut | Hägele/Peters |
| 728. Strukturchemisches Seminar für Mitarbeiter und Studenten nach dem Vorexamen der Chemie und Physik nach Vereinbarung (2stündig) Seminarraum, Institut | Mootz/Wunderlich |
| 729. Aktuelle Metallkomplexe Präparative Übungen und experimentelle Untersuchungen ganztägig (4Ü) nach Vereinbarung Institut | Kuchen/Diemert/Keck |
| 730. Einführung in die Interpretation von NMR-Spektren II nach Vereinbarung, Ferienkurs (4Ü) Seminarraum, Institut | Hägele |
| 731. Praktikum zur Vorbereitung auf die Staatsexamensarbeit (für Lehramtskandidaten der Chemie) nach Vereinbarung Institut | Mootz |
| 732. Praktische Einführung in die Massenspektrometrie Ferienkurs (4Ü), nach Vereinbarung Institut | Kuchen/Keck/Schmidtberg |
| 734. Analytisches Praktikum für Fortgeschrittene Ferienkurs (4Ü) Institut | Hägele/Lueg/Philipp |
| 735. Experimentelle Übungen zur Kristallstrukturbestimmung mit Röntgenstrahlen (für Lehramtskandidaten und Physiker nach dem Vorexamen) nach Vereinbarung (6stündig) Institut | Wunderlich |
| 736. Anleitung zu selbständiger wissenschaftlicher Arbeit ganztägig Institut (priv.) | Kuchen/Mootz/Hägele |
| 737. Chemisches Kolloquium Mi. 17–19 nach besonderer Ankündigung | Dozenten der Chemie |

VII. Organische Chemie

- | | |
|---|----------|
| 738. Experimentalchemie (Organischer Teil) für Chemiker, Naturwissenschaftler und Mediziner Mo., Di. 11–13 (4stündig) Hörsaal 6 J | Birkofer |
|---|----------|

- | | |
|---|---|
| 739. Experimentelle Übungen zur Organischen Chemie für Chemiker (Anfänger)
ganztätig, täglich | Birkofer/Dickopp/
Baudru/Blossfeld/
Eichstädt/Prüstel/
Siegert/Stuhl |
| 740. Experimentelle Übungen zur Organischen Analytik für Chemiker
ganztätig, täglich | Birkofer/Dickopp/
Falsone/Haddad/
Schmidtberg |
| 741. Experimentelle Übungen zur Organischen Chemie für Chemiker (Fortgeschrittene)
ganztätig, täglich | Birkofer/Dickopp/
Prüstel |
| 742. Experimentelle Übungen zur Chemie für Lehramtskandidaten
ganztätig (2mal wöchentlich) | Birkofer/Becker/
Steigel |
| 743. Seminar zu den Experimentellen Übungen für Mediziner
Mi. 14–16 (2stündig)
Hörsaal 6 J | Birkofer/Kühn |
| 744. Experimentelle Übungen in Chemie für Mediziner
Gruppe A: Do. 14–18 (5stündig)
Gruppe B: Fr. 14–18 (5stündig) | Birkofer/Kühn |
| 745. Organisch-chemisches Seminar (Reaktionsmechanismen) (5. Semester)
Do. 14–16 (2stündig)
Hörsaal 6 G | Dickopp |
| 746. Organisch-chemisches Seminar (präparative Methoden) (3. Semester)
nach Vereinbarung | Prüstel |
| 747. Chemie und Biochemie der Terpene
nach Vereinbarung
Seminarraum 12 | Bruns |
| 748. Nomenklaturfragen in der Organischen Chemie
Fr. 11–13 (2stündig)
Seminarraum 12 | Becker |
| 749. Themen aus der Organischen Chemie (Lehramtskandidaten und Nebenfächler)
Ort und Zeit nach Vereinbarung
(2stündig) | Becker |
| 750. Interpretation von Massenspektren
Fr. 9–11 (2stündig)
Seminarraum 12 | Birkofer/Schmidtberg |
| 751. Dynamische NMR-Spektroskopie: Reaktionsmechanismen und konformative Beweglichkeit II (ab 5. Semester)
Mi. 8–10 (2stündig)
Seminarraum 12 | Birkofer/Steigel |

- | | |
|---|--|
| 752. Übungen zur spektroskopischen Interpretation organischer Verbindungen (ab 3. Semester)
Do. 8–9 (2stündig)
Seminarraum 12 | Birkofer/Steigel |
| 753. Chemie, Technik und Wirtschaft I mit Exkursionen (1stündig)
nach Vereinbarung | v. Klenck |
| 754. Anleitung zu wissenschaftlichen Arbeiten nach Vereinbarung
(ganztäglich) | Birkofer |
| 755. Chemisches Kolloquium
Mi. 17–19 (2stündig) 14täglich
Hörsaal 6 G | Birkofer/Kuchen/
Mooztz/Perkampus/
Schmidtke |

VIII. Physikalische Chemie

- | | |
|--|-------------|
| 756. Physikalische Chemie II (4. Semester)
(Chemische Thermodynamik)
Di. 8–10; Mi. 8–9 (3stündig)
Hörsaal 6 G | Baumgarten |
| 757. Physikalische Chemie IV (6. Semester)
(Elektrochemie)
Di. 9–11 (2stündig)
Hörsaal 6 H | Perkampus |
| 758. Thermodynamische Rechenübungen
(4. Semester)
Mi. 9–11
Hörsaal 6 G | Kleindienst |
| 759. Einführung in die Physikalisch-Chemischen Meßmethoden (4. Semester)
(zur Vorbereitung für die Teilnahme an den apparativen Übungen zur Physikalischen Chemie vor dem Vorexamen)
Fr. 9–11 (1stündig = 7 Doppelstunden in erster Hälfte des Semesters)
Hörsaal 6 G | Hoffmann |
| 760. Molekülspektroskopie I (n. d. V.)
(Elektronenanregungsspektren)
Mo. 16–18 (2stündig)
Hörsaal 6 H | Perkampus |
| 761. Einführung in die Radiochemie (n. d. V.)
nach Vereinbarung (1stündig)
Seminarraum II des Instituts | Baumgarten |
| 762. Spezielle Kapitel der Biophysikalischen Chemie (n. d. V.)
nach Vereinbarung (2stündig) | Craubner |
| 763. Physikalische Chemie für Studierende des Höheren Lehramtes und Biologie
nach Vereinbarung (2stündig)
Hörsaal 6 H | Bluhm |

- | | |
|--|--|
| 764. Seminar über Anwendungen der Gruppentheorie in der Chemie
2 V, nach Vereinbarung
Seminarraum II des Instituts | Kleindienst/Mootz/
Perkampus |
| 765. Apparative Übungen zur Physikalischen Chemie I (v. d. V.)
Mo.-Fr. ganztägig
Institut

Teil I: Aufbau der Materie, Spektroskopie

Teil II: Thermodynamik | Perkampus/Bluhm/
Hoffmann
Baumgarten/Höffkes/
Weinstrauch |
| 766. Apparative Übungen zur Physikalischen Chemie II (n. d. V.)
Mo.-Fr. ganztägig
Institut

Teil I: Molekülphysik

Teil II: Elektrochemie
Teil III: Angewandte Physikalische Chemie | Perkampus/Kleindienst/Bluhm/Haller/
Hoffmann/Altmann

Petermann

Baumgarten/
Höffkes/Weinstrauch |
| 767. Physikalisch-Chemisches Kolloquium, nach besonderer Ankündigung
Mi. 17-19
Hörsaal 6 G | Dozenten der Physikalischen und Theoretischen Chemie |
| 768. Chemisches Kolloquium nach besonderer Ankündigung
Mi. 17-19 (14täglich)
Hörsaal 6 G | Dozenten der Chemie |
| 769. Anleitung zur selbständigen Wissenschaftlichen Arbeit für Studierende des Höheren Lehramtes, Diplomanden und Doktoranden
Mo.-Sa., ganztägig
Institut | Baumgarten/Kleindienst/
Perkampus |

IX. Theoretische Chemie

- | | |
|---|--------------------------------|
| 770. Optische Spektren von Koordinationsverbindungen (n.d.V.)
Do. 11-13 (2stündig)
Seminarraum des Inst. f. Theor. Chemie | Schmidtke |
| 771. Seminar: Ausgewählte Kapitel aus der Quantenchemie
(2stündig) | Schmidtke |
| 772. Experimentelle Übungen zur Theoretischen Chemie
(8stündig) | Schmidtke/Enßlin/
Schönherr |

- | | |
|---|--|
| 773. Theoretikum
(4stündig) | Schmidtke/Wolf |
| 774. Anleitung zur selbständiger wiss. Arbeit für
Diplomanden und Doktoranden | Schmidtke |
| 775. Physikalisch und Theoretisch-Chemisches
Kolloquium
nach besonderer Ankündigung | Dozenten der Physikali-
schen und Theoretischen
Chemie |
| 776. Chemisches Kolloquium
Mi. 17–19
nach besonderer Ankündigung
Hörsaal 6 G | Dozenten der Chemie |

X. Pharmazeutische Chemie

- | | |
|--|---|
| 777. Einführung in die quantitative anorganische
Analyse
nach Vereinbarung (2stündig)
Hörsaal 6 D | Weber |
| 778. Quantitative anorganische Analyse
Mo.–Fr. 8–18
Gebäude 26.22, Ebene 01, Raum 27 u. 37 | Möhrle/Weber/Busch/
Hemmerling/Rühmann/
Tröster |
| 779. Seminar zur quantitativen anorganischen
Analyse
nach Vereinbarung (1stündig) | Möhrle/Weber/Busch/
Hemmerling/Rühmann/
Tröster |
| 780. Seminar über spezielle Gebiete der Phar-
mazeutischen Chemie für Doktoranden
Fr. 15–17 (2stündig) 14täglich
Gebäude 26.23, Ebene 02, Raum 25 | Möhrle |
| 781. Anleitung zu wissenschaftlichen Arbeiten
nach Vereinbarung (ganztägig) | Möhrle |
| 782. Pharmazeutisches Kolloquium
nach besonderer Ankündigung | Möhrle/N.N./N.N. |

XI. Botanik

Veranstaltungen für Mediziner

- | | |
|---|-----------------------------|
| 783. Allgemeine Biologie
Mi.–Fr. 11–13 (6stündig)
Hörsaal 2 A | Herrmann/Hess/
Schneider |
|---|-----------------------------|

Lehrveranstaltungen für das Grundstudium der Biologie

- | | |
|---|-----------------|
| 784. Einführung in die Pflanzenphysiologie
Do. 11–12, Fr. 9–11 (3stündig)
Hörsaal 6 F | Krause/Herrmann |
| 785. Übungen im Bestimmen höherer Pflanzen
Do. 14.30–16.30 (2stündig)
Gebäude 26.11, Ebene 00, Raum für Pflan-
zen- und Tierbestimmungsübungen | Dietrich/Stubbe |

- | | |
|---|--------------------|
| 786. Übungen in Pflanzenphysiologie
Mo. 14–18 (4stündig)
Gebäude 26.11, Ebene 00 | Giersch/Krause |
| 787. Übungen in Pflanzenphysiologie
Di. 8–12 (4stündig)
Gebäude 26.11, Ebene 00 | Santarius/Weis |
| 788. Physiologisches Seminar für Anfänger
Mo. 17–19 (2stündig)
Gebäude 26.11, Ebene 00, Raum 40 | Bohnert |
| 789. Physiologisches Seminar für Anfänger
Di. 17–19 (2stündig)
Gebäude 26.11, Ebene 00, Raum 40 | Herrmann |
| 790. Exkursionen für Anfänger
Di. 14–18 (4stündig) 14täglich | Santarius/Dietrich |

Lehrveranstaltungen für das Grund- und Hauptstudium der Biologie

- | | |
|--|--------------------|
| 791. Einführung in die Pflanzensoziologie
nach Vereinbarung (1stündig)
Hörsaal 6 C | Santarius |
| 792. Pflanzensoziologisches Praktikum
2stündig, nach Vereinbarung (priv.)
Gebäude 26.13, Ebene 01, Raum 11 | Santarius |
| 793. Pflanzensoziologisches Seminar 1stündig,
nach Vereinbarung
Gebäude 26.13, Ebene 01, Raum 11 | Santarius |
| 794. Botanische Exkursionen für
Fortgeschrittene
(priv.) Sa., ganztägig, 14täglich | Santarius/Dietrich |
| 795. Molekularbiologie der Pflanzen
2stündig, Ort und Zeit nach Vereinbarung | Bohnert |
| 796. Angewandte Genetik: Pflanzenzüchtung
nach Vereinbarung (1stündig)
Hörsaal 6 F | v. Wangenheim |
| 797. Limnologisches Praktikum
3stündig, nach Vereinbarung
Gebäude 26.13, Ebene 01, Raum 11 | Friedrich |

Lehrveranstaltung für das Hauptstudium der Biologie

- | | |
|---|---|
| 798. Botanisches Großpraktikum I:
Anatomie, Morphologie, Entwicklungs-
geschichte
Mo.–Fr. (halbtägig)
Gebäude 26.13, Ebene 02 | Kowallik/Herrmann/
Stubbe/Behn/Hallier |
| 799. Seminar zum Stoff des Botanischen
Großpraktikums
Zeit nach Vereinbarung
Gebäude 26.11, Ebene 00, Raum 40 | Kowallik/Stubbe |
| 800. Botanische Exkursion für Fortgeschrittene
(priv.)
mehrtägig, nach Vereinbarung | Kowallik/Bohnert |

- | | |
|---|---|
| 801. Botanische Exkursion für Fortgeschrittene (priv.)
mehrtägig, nach Vereinbarung | Dietrich/Santarius |
| 802. Elektronenmikroskopisches Praktikum (als Block in den Semesterferien)
(4stündig) Zeit nach Vereinbarung (priv.) | Kowallik |
| 803. Demonstrationen zum System der Angiospermen
Zeit nach Vereinbarung
Botanischer Garten | Stubbe |
| 804. Botanisches Kolloquium
Do. 17–19 (2stündig)
nach besonderer Ankündigung
Hörsaal 6 F | Herrmann/Kowallik/
Krause/Santarius/
Stubbe |
| 805. Anleitung zum wiss. Arbeiten
ganztägig
Gebäude 26.03 und 26.13,
Ebenen 01 und 02 | Stubbe/Santarius/
Krause/Kowallik/
Herrmann |

XII. Zoologie

Veranstaltung für Mediziner und Studenten mit Biologie im Nebenfach

- | | |
|--|-----------------------------|
| 806. Allgemeine Biologie
Mi.–Fr. 11–13 (6stündig)
Hörsaal 2A | Herrmann/Hess/
Schneider |
|--|-----------------------------|

Veranstaltungen für das Grundstudium der Biologie

- | | |
|--|------------------------------------|
| 807. Zoologische Übungen für Anfänger
Mo. 14.30–17.45 (4stündig) (priv.)
Gebäude 26.11, Ebene U1, Räume 12
und 14 | Wada |
| 808. Zootomische Übungen: Chordata (erfolgreiche Teilnahme an den zoologischen Übungen für Anfänger wird vorausgesetzt)
Di. 15–17.30 (3stündig)
Gebäude 26.11, Ebene U1, Raum 01 | D'Haese/Mehlhorn |
| 809. Physiologisches Kolloquium zu den Zootomischen Übungen (obligatorisch für Teilnehmer an den „Zootomischen Übungen“)
Di. 14–15 (1stündig)
Hörsaal 6 E | Heide |
| 810. Tierbestimmungsübungen
Fr. 14–17.30 (4stündig)
Gebäude 26.11, Ebene U1, Raum 01 | Peters/Becker/Mehlhorn |
| 811. Zoologische Exkursionen
Sa. vormittags
nach Ankündigung | Peters/Becker/D'Haese/
Mehlhorn |

Veranstaltungen für das Grund- und Hauptstudium der Biologie

812. Einführung in die Bodenbiologie Zachariae
Mo. 9–11 (2stündig)
Hörsaal 6E
813. Physiologische Grundlagen des Verhaltens Gewecke
Di. 11–13 (2stündig)
Hörsaal 6 E
814. Einführung in die Fischereibiologie Riedel
nach Vereinbarung (2stündig)
Hörsaal 6 E
815. Fischereibiologisches Praktikum Riedel
(Ferienblockpraktikum)
nach Vereinbarung (4stündig)
Landesanstalt für Fischerei NRW Albaum-
Sauerland

Veranstaltungen für das Hauptstudium der Biologie

816. Grundzüge der Tierphysiologie III: Schneider
Zentrale Koordination, Bewegung und
Verhalten
Mi. 15–17, Do. 16–17 (3stündig)
Hörsaal 6 E
817. Praktikum in Ökologie und Bodenbiologie Zachariae
Sept./Okt. 1977 (8stündig) (priv.)
(Für Fortgeschrittene; Teilnehmerzahl be-
grenzt; Teilnahme an der Vorlesung Boden-
biologie wird vorausgesetzt)
Ort nach Ankündigung
818. Entomologische Übungen Peters/Becker/
Mi. 9–17 (8stündig) Gewecke/Wada
Gebäude 26.13, Ebene 00, Raum 12
819. Zoologisches Großpraktikum: Physiologie v. Berg/Gewecke/Heide/
(erfolgreiche Teilnahme an den Experimen- Schneider
tellen Übungen zur Tierphysiologie wird
vorausgesetzt)
halbtägig (priv.)
Gebäude 26.12, Ebene 00, Räume 17 u. 18
820. Zoologisches Großpraktikum: Physiologie v. Berg/Gewecke/Heide/
(erfolgreiche Teilnahme an den Experimen- Schneider
tellen Übungen zur Tierphysiologie wird
vorausgesetzt)
ganztägig (priv.)
Gebäude 26.12, Ebene 00, Räume 17 u. 18
821. Seminar zum „Zoologischen Groß- v. Berg/Gewecke/Heide/
praktikum, Physiologie“ Schneider
nach Vereinbarung (2stündig)
Gebäude 26.21, Ebene 01, Raum 36

- | | |
|--|---|
| 822. Zoologisches Großpraktikum:
Morphologie II
(erfolgreiche Teilnahme an dem Zoologischen Großpraktikum Morphologie I wird vorausgesetzt)
halbtägig (priv.)
Gebäude 26.13, Ebene 00, Raum 12 | Peters/Becker/D'Haese/
Mehlhorn |
| 823. Seminar zum „Zoologischen Großpraktikum, Morphologie II“
(für Examenskandidaten)
nach Vereinbarung (2stündig)
Ort nach Ankündigung | Peters |
| 824. Zoologisches Kolloquium im Rahmen des Biologischen Kolloquiums
Do. 17–19 (2stündig) nach Ankündigung
Gebäude 26.21, Ebene 01, Raum 36 | Dozenten der Zoologie |
| 825. Anleitung zu wissenschaftlichen Arbeiten nach Vereinbarung (ganztäglich)
Institut für Zoologie I und II | Gewecke/Heide/
Mehlhorn/Peters/
Schneider/Zachariae |
| 826. Große Zoologische Exkursion nach besonderer Ankündigung (priv.) | Peters/Becker/D'Haese/
Mehlhorn |

XIII. Allgemeine Biologie

Lehrveranstaltungen im Nebenfach

- | | |
|---|-----------------------------|
| 827. Allgemeine Biologie
Mi.–Fr. 11–13 (6stündig)
Hörsaal 2 A | Hess/Herrmann/
Schneider |
|---|-----------------------------|

Lehrveranstaltungen für das Grundstudium der Biologie

- | | |
|--|---|
| 828. Praktikum in Allgemeiner Biologie
Mi. 14–18 (5stündig)
Kursräume f. d. Biologische Grundpraktikum | Glätzer/Hess/
Johannisson/Kunz/
Schäfer/Schwochau |
|--|---|

Lehrveranstaltungen für das Grund- u. Hauptstudium der Biologie

- | | |
|--|---------------------|
| 829. Genetisches Seminar im Grundstudium:
Bakteriophagen
(2stündig) nach Vereinbarung
Gebäude 26.21, Ebene 01, Raum 32 | Glätzer/Hess |
| 830. Genetisches Kolloquium im Rahmen des Biologischen Kolloquiums
Do. 17–19 (2stündig)
nach besonderer Ankündigung
Genetischer Hörsaal 6 B | Hess/Kunz/Schwochau |

Lehrveranstaltungen für das Hauptstudium der Biologie

- | | |
|---|---------------------|
| 831. Genetisches Seminar im Hauptstudium:
Kern-Plasma-Relationen
(2stündig) nach Vereinbarung
Gebäude 26.21, Ebene 01, Raum 32 | Johannisson/Schäfer |
|---|---------------------|

- | | | |
|------|--|--|
| 832. | Methoden der Molekulargenetik
Vorlesung mit Übungen (3 + 2stündig)
Di. 14–18
Nur in Verbindung mit dem Genetischen
Großpraktikum I a
Kursraum für Genetisches Großpraktikum | Kunz/Schwochau |
| 833. | Genetisches Großpraktikum I a
(Molekulargenetik)
halbtägig; nach Voranmeldung im Institut
für Allgemeine Biologie
Nur in Verbindung mit „Methoden der
Molekulargenetik“
Voraussetzung: Scheine für das „Praktikum
in Allgemeiner Biologie“ und für minde-
stens ein „Genetisches Seminar“ | Kunz/Schwochau |
| 834. | Methoden der Cytogenetik
Vorlesung mit Übungen (2 + 1stündig)
nach Vereinbarung
Nur in Verbindung mit Genetischem
Großpraktikum Ib
Gebäude 26.21, Ebene 01, Raum 32 | Glätzer/Hess/
Johannisson/Schäfer |
| 835. | Genetisches Großpraktikum Ib
(Cytogenetik)
halbtägig; nach Voranmeldung im Institut
für Allgemeine Biologie
Nur in Verbindung mit „Methoden der
Cytogenetik“
Voraussetzung: s. Großpraktikum Ia | wie vor |
| 836. | Genetisches Großpraktikum II
ganztägig; nach Voranmeldung und Verein-
barung im Institut für Allgemeine Biologie
Voraussetzung: erfolgreiche Teilnahme am
Genetischen Großpraktikum I | Hess/Kunz/
Schwochau und
Assistenten |
| 837. | Genetisches Großpraktikum II a
halbtägig; nach Voranmeldung und Verein-
barung im Institut für Allgemeine Biologie
Voraussetzung: erfolgreiche Teilnahme am
Genetischen Großpraktikum I | wie vor |
| 838. | Seminar zum Genetischen Großpraktikum
für die Teilnehmer an allen Genetischen
Großpraktika und für Examenskandidaten
(1stündig) nach Vereinbarung
Gebäude 26.21, Ebene 01, Raum 32 | wie vor |
| 839. | Genetisches Literaturseminar
(1stündig) nach Vereinbarung
Gebäude 26.21, Ebene 01, Raum 32 | Schwochau |
| 840. | Anleitung zu wissenschaftlichen Arbeiten
nach Voranmeldung und Vereinbarung im
Institut für Allgemeine Biologie | Hess/Kunz/
Schwochau und
Assistenten |

XIV. Psychologie

1. Veranstaltungen für Studierende des 1. Studienabschnitts

1.1 Veranstaltungen für Studierende des 2. Semesters

- | | | |
|------|--|--------------------------------|
| 841. | Allgemeine Psychologie: Emotion und Motivation
Di. 11–13 (2stündig)
Hörsaal 3 C | Debus |
| 842. | Experimentelle Übungen zur Allgemeinen Psychologie: Emotion und Motivation
(in Parallelgruppen)
Mi. 10–11 (1stündig)
Psychologisches Institut | Debus |
| 843. | Seminar zur Allgemeinen Psychologie: Emotion und Motivation
Mi. 11–12 (1stündig)
Gebäude 23.03, Ebene U1, Raum 61 | Debus |
| 844. | Quantitative Methoden II
Mi. 14–16 (2stündig)
Hörsaal 3 C | Krauth |
| 845. | Übung zu Quantitative Methoden II
Mi. 16–17 (1stündig)
Hörsaal 3 C | Krauth |
| 846. | Ausgewählte Grundbegriffe der Mathematik II
Do. 11–12 (1stündig)
Hörsaal 3 C | Krauth |
| 847. | Übung zu Grundbegriffe der Mathematik II
Do. 12–13 (1stündig)
Hörsaal 3 C | Krauth |
| 848. | Allgemeine psychologische Methodenlehre I
Mo. 16–18 (2stündig)
Gebäude 23.03, Ebene U1, Raum 68 | Grabitz/Haisch |
| 849. | Experimentelles Praktikum II
Di. 14–17 u. n. V. (3stündig)
Gebäude 23.03, Ebene U1, Raum 68 | Benz/Ehrhardt/
Erdmann/N.N. |
| 850. | Physiologie II für Psychologen
Mi., Do. 9–10 (2stündig)
Gebäude 22.01, kleiner Hörsaal Physiologie | Haase/Lochner/
Scheibner |
| 851. | Hirnforschung (Präparierkurs)
Mo. 14–16 (2stündig)
Hörsaal 2 D und Präpariersaal | Hopf |
| 852. | Einführung in die Neuroanatomie
Mo. 12 s.t.–12.45 (1stündig)
Hörsaal 2 C | Hopf |
| 853. | Ausgewählte Grundbegriffe der Chemie für Psychologen
Mo. 9–11 (2stündig)
Hörsaal 3 C | Becker |

854. Übungen zu Grundbegriffe der Chemie für Psychologen
Mo. 11–12 (1stündig)
Hörsaal 3 C Becker

1.2 Veranstaltungen für Studierende des 4. Semesters

855. Allgemeine Psychologie: Denken Lüer
Fr. 9–11 (2stündig)
Hörsaal 3 C
856. Experimentelle Übungen zur Vorlesung: Denken Lüer
Fr. 11–12 (1stündig)
Hörsaal 3 C
857. Seminar zu Theorien der Wahrnehmung Lüer
Do. 9–11 (2stündig)
Gebäude 23.03, Ebene U1, Raum 68
858. Differentielle Psychologie Netter
Mi. 9–11 (2stündig)
Gebäude 23.03, Ebene U1, Raum 68
859. Seminar zur Differentiellen Psychologie Netter
Mi. 11–12 (1stündig)
Gebäude 23.03 Ebene U1, Raum 68
860. Experimentelles Praktikum III Haisch/Kluck/
Mi. 14–18 u.n.V. (4stündig) Putz-Osterloh/
Gebäude 23.03, Ebene U1, Raum 68 N.N./N.N.
861. Biologische Psychologie Janke
Fr. 14–16 (2stündig)
Hörsaal 3 C
862. Allgemeine psychologische Methodenlehre II Grabitz/Haisch
Do. 11–13 (2stündig)
Gebäude 23.03, Ebene U1, Raum 68
863. Einführung in die Sozialpsychologie Grabitz
Di. 9–11 (2stündig)
Hörsaal 3 C
864. Faktorenanalyse N.N.
Z.n.V. (2stündig)

2. Veranstaltungen für Studierende des 2. Studienabschnittes

865. Praktikum zur Verhaltenskonstanz und -variabilität Grabitz/Netter
Do. 17–19 (2stündig)
Gebäude 23.03, Ebene U1, Raum 68
866. Planung und Auswertung klinischer Untersuchungen Netter
Di. 11–13 (2stündig)
Gebäude 23.03, Ebene U1, Raum 68

- | | |
|---|------------------|
| 867. Planung und Auswertung klinischer Untersuchungen: Spezielle statistische Verfahren
Mi. 11–13 (2stündig)
Hörsaal 3 B | Krauth |
| 868. Verhaltenskonstanz und -variabilität
Do. 14.30–16 (2stündig)
Gebäude 23.03, Ebene U1 Raum 68 | Janke |
| 869. Diagnostisches Praktikum I
Fr. 14–17 (3stündig)
Gebäude 23.03, Ebene U1, Raum 68 | Lauterbach/Weber |
| 870. Deskription, Klassifikation und Modifikation von Verhaltensstörungen
Do. 9–12 (3stündig)
Gebäude 23.03, Ebene U1, Raum 61 | Scholz |
| 871. Klinische Psychologie in Forschung und Praxis
Di. 8–11 (3stündig)
Gebäude 23.03, Ebene U1, Raum 61 | Scholz |
| 872. Fallpraktikum
Di. 16–18 (2stündig)
Gebäude 23.03, Ebene U1, Raum 41 | Scholz |
| 873. Gesprächs- und Interaktionstechniken
Di. 14–16 oder Fr. 11–13 (2stündig)
Gebäude 23.03, Ebene U1, Raum 61 | Lauterbach |
| 874. Psychometrisches Praktikum
Z.n.V. (2stündig) | N.N. |
| 875. Physiologische Psychologie
Fr. 8.30–10 (2stündig)
Gebäude 23.03, Ebene U1, Raum 61 | Janke |
| 876. Praktikum: Experimentelle Analyse tierischen Verhaltens
Z.n.V. (2stündig) | N.N. |
| 877. Vorlesung: Experimentelle Analyse tierischen Verhaltens
Z.n.V. (2stündig) | N.N. |
| 878. Mathematische Modelle (Problemlösen, Denken, concept identification)
Do. 16–17 (1stündig)
Gebäude 23.02, Ebene 01, Raum 47 | Krauth |
| 879. Seminar zur Verhaltenskonstanz und -variabilität
Mi. 9–11 (2stündig)
Gebäude 23.03, Ebene U1, Raum 61 | Lüer |
| 880. Seminar zu Fragen der Streßforschung
Mi. 18–20 (1stündig) 14täglich
Gebäude 23.03, Ebene U1, Raum 68 | Janke/Erdmann |
| 881. Auswertung psychologischer Untersuchungen durch EDV
Mo. 9–10 (1stündig)
Gebäude 23.03, Ebene U1, Raum 68 | Mackay |

- | | |
|--|-----------|
| 882. Erziehungstilforschung in Familie, Kindergarten und Schule. Modelle, Verfahren, Ergebnisse
Do. 11–13 (1stündig) 14täglich | Nickel |
| 883. Bedeutung und Problematik von Längsschnittuntersuchungen an Beispielen laufender und projektierter Untersuchungen
Do. 16–18 (2stündig) | Nickel |
| 884. Neuropsychologisches Seminar
Z.n.V. (2stündig)
Inst. f. Hirnforschung | Grünewald |

XV. Geographie

Vorlesungen

- | | |
|---|--------------|
| 885. Physische Geographie I: Geomorphologie
Di., Do. 10–11 (2stündig)
Hörsaal 5 A | Wenzens |
| 886. Kulturgeographie I: Siedlungsgeographie
Di., Do. 9–10 (2stündig)
Hörsaal 5 A | Glebe |
| 887. Probleme der Bevölkerungsgeographie
Di., Do. 11–12 (2stündig)
Hörsaal 5 A | Rother |
| 888. Mittelamerika
Mi. 11–12, Fr. 10–11 (2stündig)
Hörsaal 5 A | Gerstenhauer |
| 889. Europäisierung und Kolonisierung
n.V. (2stündig)
Hörsaal 5 A | Steinberg |
| 890. Angewandte Probleme aus der Stadt-, Regional- und Landesplanung
Mi. 16–18 (2stündig mit Übungen)
Hörsaal 5 A | Hübschmann |
| 891. Fachtypische Medien und Methoden im Erdkundeunterricht der Sekundarstufe I und II
Mo. 14–16 (2stündig)
Hörsaal 5 A | Pley |

Unterseminar

- | | |
|--|-----------|
| 892. Unterseminar: Kulturgeographie (Stadtgeographie)
Mi. 8–10 (2stündig)
Gebäude 25.02, Ebene U1, Raum 21 | Steinberg |
|--|-----------|

Übungen

- | | |
|--|--|
| 893. Einführung in das Gelände für Anfänger
n.V. (4 Tage) | Fey/Rommerskirchen/
Sabelberg/Siebeck |
|--|--|

- | | |
|--|--------|
| 894. Kulturgeographische Geländeübungen
für Fortgeschrittene
n.V. (6 Tage) | Breuer |
| 895. Übungen zur Stadtgeographie
für Fortgeschrittene
n.V. (4 Tage) | Glebe |
| 896. Praktische Vermessungsübungen
n.V. (3 Tage) | Fey |

Seminare

- | | |
|---|-----------|
| 897. Seminar: Karteninterpretation
für Fortgeschrittene (Kurs A)
Do. 14–16 (2stündig)
Gebäude 25.02, Ebene 00, Raum 21 | Wenzens |
| 898. Seminar: Karteninterpretation
für Fortgeschrittene (Kurs B)
Di. 14–16 (2stündig)
Gebäude 25.02, Ebene 02, Raum 21 | Breuer |
| 899. Seminar: Karteninterpretation für
Examenskandidaten
Mo. 11–13 (1stündig) 14täglich
Gebäude 25.12, Ebene 02, Raum 30 | Rother |
| 900. Seminar: Einführung in statistische
Arbeitsmethoden und ihre Anwendung
in der Geographie
Di. 14–16 (2stündig)
Gebäude 25.02, Ebene 00, Raum 21 | Sabelberg |

Hauptseminare

- | | |
|---|-----------|
| 901. Hauptseminar: Geographische
Mobilitätsforschung
Do. 14–16 (2stündig)
Gebäude 25.02, Ebene 02, Raum 21 | Rother |
| 902. Hauptseminar: Ruhrgebiet
Mi. 10–12 (2stündig)
Gebäude 25.02, Ebene 02, Raum 21 | Steinberg |
| 903. Hauptseminar: Britische Inseln
Di. 16–18 (2stündig)
Gebäude 25.02, Ebene 02, Raum 21 | Glebe |

Sonstige Veranstaltungen

- | | |
|---|--|
| 904. Geographisches Kolloquium
Do. 18–20 (s. bes. Anschlag)
Hörsaal 5 A | Gerstenhauser/Glebe/
Rother/Steinberg/
Wenzens |
| 905. Exkursion
46 Tage (s. bes. Anschlag) | Dozenten und Assisten-
ten der Geographie |
| 906. Große Exkursion nach Rumänien
18 Tage (s. bes. Anschlag) | Gerstenhauser/Fey |
| 907. Anleitung zu selbst. wiss. Arbeiten
n.V. (priv.) | Gerstenhauser/Glebe/
Rother/Steinberg/
Wenzens |

XVI. Geologie

Übungen

908. Lesen und Ausdeutung geologischer Karten
Mi. 9–11 (2stündig)
Gebäude 25.12, Ebene U1, Raum 31 Schirmer
909. Quartärgeologisch-bodenkundliche Geländeübungen
n.V. (8 Tage) Schirmer
910. Geländeübungen: Arbeitsmethoden der Quartärgeologie/Bodenkunde (Vulkanismus und Löß im Rheinland)
n.V. (4 Tage) Schirmer

Seminar

911. Forschungsseminar: Geologie und junge Gletscherschwankungen in den Alpen
n.V. (1stündig)
Gebäude 25.02, Ebene 02, Raum 21 Schirmer

Sonstige Veranstaltungen

912. Exkursion
n.V. (ganztätig) Schirmer
913. Anleitung zu selbst. wiss. Arbeiten
n.V. (priv.) Schirmer
Gebäude 25.02 und im Gelände

XVII. Geschichte der Naturwissenschaften

914. Geschichte der Naturwissenschaften II: Neuzeit
Mi. 10–11 (1stündig)
Gebäude 23.12, Ebene 04, Raum 24 Müller
915. Einführung in die medizinische und naturwissenschaftliche Bibliographie (vor allem für Doktoranden)
Mo. 18–19 (1stündig) privatissime
Gebäude 23.12, Ebene 04, Raum 24 Schadewaldt/Müller
916. Pharmazeutische Terminologie
Di. 10–11 (1stündig)
Gebäude 23.12, Ebene 04, Raum 24 Müller

**BHW: Die Bausparkasse, die es
ihren Kunden leichter macht.**

**Deutschlands öffentlicher
Dienst gehört ins BHW!**

Beamte, Angestellte und
Arbeiter des öffentlichen
Dienstes haben beim

BHW Vorteile, die es sonst
nirgendwo gibt.
Fragen Sie danach!

BHW die Bausparkasse für
Deutschlands öffentlichen
Dienst · 325 Hameln

Beratungsstelle: Graf-Adolf-Str. 43, 4000 Düsseldorf, Fernruf (02 11) Sa.-Nr. 37 08 31
Vertrauensmann des BHW bei der Universität Düsseldorf:
Fritz Rehberg, Fernruf 311-24 22 (dienstlich) und (0 21 50) 25 26 (privat)



Medizinische Fakultät

Dekan:

Prof. Dr. Hans Schadewaldt

Prodekan:

Prof. Dr. Gustav-Adolf von Harnack

Dekanatsbüro:

Universitätsstraße 1, 4000 Düsseldorf (Gebäude 23.11, Ebene 02, Raum 65),
F. 311-2242

Einfahrt: Himmelgeister Str. 288 und Christophstraße 59

Ursula Cranz, Reg.Ang., F. 311-2242

Sprechstunden Mo. bis F. 10-12 Uhr

Fakultäts- und Senatsangelegenheiten, F. 311 - 2242

Studenten- und Habilitationsangelegenheiten, F. 311 - 30 17

Zusammensetzung der engeren Fakultät:

Alle zur Fakultät gehörenden ordentlichen Professoren.

Vertreter der übrigen Habilitierten:

Wiss. Rat und Prof. Dr. Hans Gerd Solbach

Wiss. Rat und Prof. Dr. Hans Greuel

Priv.-Doz. Dr. Ulf Schacht

Prof. Dr. Hans-Joachim Menzel

Wiss. Rat u. Prof. Dr. Ludwig Grün

Prof. Dr. Ernst Müller-Ruchholtz

Wiss. Rat u. Prof. Dr. Dr. Peter Pfitzer

Wiss. Rat u. Prof. Dr. Franz Rabe

Vertreter der wissenschaftlichen Mitarbeiter:

Wiss. Ass. Dr. Krian

Wiss. Ass. Dr. Neuhaus

Wiss. Ass. Dr. Theodor Königshausen

Wiss. Ass. Dr. Wildt

Vertreter der Studierenden:

cand. med. Leineweber

stud. med. Regine Augspach

cand. med. dent. Alexandra Gorris

stud. med. Henry Teutloff

Orientierungsplan

Gebäude 22.01

Ebene U1 Garderobe
WC-Anlage

Ebene 00 Hörsäle

Gebäude 22.02

Ebene U 1 Lehrsammlung,
Demonstration,
Anatom.
Institut
(Lehrstuhl IV)

Nord Kursräume
Physiologie,
Seminarraum
Physiologie

(Fortsetzung Gebäude 22.02)

Ebene 00 Mikroskopierraum
Süd

Nord Cafeteria, Kursräume
Physiolog. Chemie

Gebäude 22.04

Ebene U1 Isotopenlabor
Abt. Physiologie
und Physiolog.
Chemie

Ebene 00 Tierställe

Gebäude 22.05

Ebene U1 Werkstätten
der Institute,
Glasbläserei,
Leichenräume,
Präparatoren

Ebene 00 Präpariersaal, Sit-
zungsräume mit
Wasch- und Umklei-
deräumen

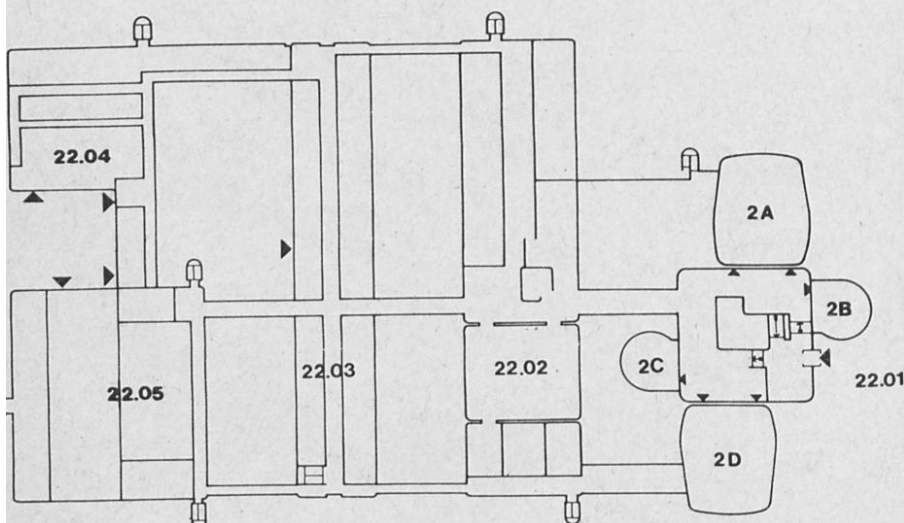

Gebäude 22.03

Ebene U1 Anatom. Institut
Süd (Lehrstuhl III)

Nord Physiolog. Institut
(Lehrstuhl I)

Ebene 00 Anatom. Institut
Süd (Lehrstuhl II)

Nord Physiolog. Institut
(Lehrstuhl I)

Ebene 01 Anatom. Institut
Süd (Lehrstuhl I)

Nord Physiolog. Institut
(Lehrstuhl II)

Ebene 02 Institut für Physiologische
Süd Chemie (Lehr-
stuhl I)

Nord Institut für Physiologische
Chemie (Lehr-
stuhl I)

Ebene 03 Institut für Physiologische
Süd Chemie (Lehr-
stuhl II)

Nord Institut für Physiologische
Chemie (Lehr-
stuhl II)

Ebene 04 Lehrstuhl für klini-
Süd sche Physiologie

Ebene 04 Lehrstuhl für klini-
Nord sche Physiologie,
Fachbibl. Medizin

Ebene 05 C. u. O. Vogt-Institut
Süd für Hirnforschung

Nord C. u. O. Vogt-Institut
für Hirnforschung

Ebene 06 Freiluftlabor des An-
Süd atom. Instituts

Nord Freiluftlabor des Phy-
siolog. Instituts

Orientierungsplan

Gebäude 23.01

Ebene U1 Hörsäle, Toiletten
Ebene 00 Cafeteria

Gebäude 23.02

Ebene U1 Hausmeisterei
Gemeinsame Einrichtungen
Ebene 00 Ausleihe (Uni. Bibliothek)
Ebene 01 Math.-Naturw. Psychologie
Ebene 02 Erziehungswissenschaftliches Institut
Universitätsbibliothek (Fachreferenten, Zeitschriftenstelle, Einbandstelle)
Ebene 03 Institut für Med. Statistik und Biomathe-matik
Institut für Med. Psychologie

Gebäude 23.03

Ebene U1 Math.-Naturw. Psychologie
Universitätsbibliothek (Poststelle, Fernleihe)
Ebene 00 Math.-Naturw. Psychologie
Ebene 01 Erziehungswissenschaftliches Institut
Seminarräume
Ebene 02 Universitätsbibliothek (Direktion, Lesesäle, Erwerbungsabteilung)

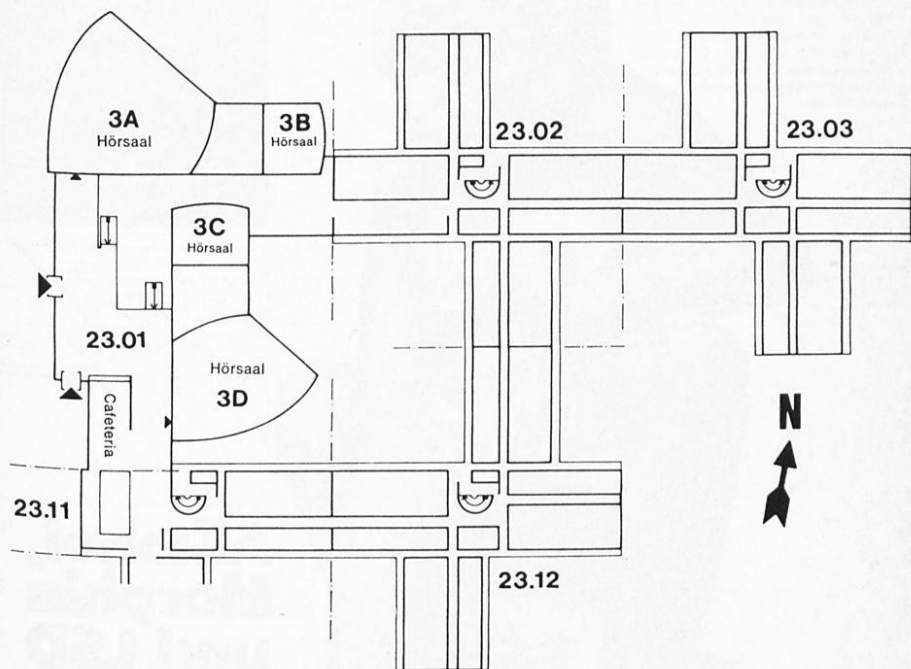

Gebäude 23.11

Ebene 01
Ebene 02 Dekanat der Medizinischen Fakultät
Gemeinsame Einrichtungen
Ebene 03 Gemeinsame Einrichtungen (Seminarräume)

Gebäude 23.12

Ebene U1 Institut für Hygiene (Lärmforschung)
Ebene 01 Fachbibliothek Psychologie
Institut für Experimentelle Chirurgie
Ebene 03 Institut für Humangenetik u. Anthropologie
Ebene 04 Institut für Geschichte der Medizin

DER AFFE, DER MENSCH.

Damit Menschen vor der Sucht bewahrt werden, konfrontiert Bayer heute Affen mit Morphin, Kokain, Kannabis, LSD und Alkohol, Schmerz- und Schlafmitteln und anderem.

Bevor ein neues Arzneimittel in Klinik und Praxis eingesetzt wird, müssen Wirkung, Nebenwirkung, Sucht- und Mißbrauchspotential abgeklärt sein. Hier dienen bei Bayer Affen zum Wohl des Menschen einer großangelegten Suchtforschung.

Die Versuchsanordnung: Ein Verweilkatheter wird über eine Vene in den rechten Herzvorhof eingeführt. Der Katheter läuft durch eine Stange zur Rückwand des Käfigs, wo sich eine automatische Injektionseinrichtung befindet.

Im Inneren des Käfigs ist ein Hebel angebracht, der die Injektion auslöst, wenn er vom Affen betätigt wird.

Zuerst betätigen die Affen den Hebel zufällig oder aus Neugierde. Sie lernen jedoch bald, den Effekt des Hebelendrucks — nämlich die pharmakologische Wirkung der injizierten Substanz — mit der Betätigung des Hebels in kausalen Zusammenhang zu bringen.

Ein Schreiber, der hinter dem Käfig angebracht ist, zeichnet Häufigkeiten und Abstand der Injektionen auf, so daß eine genaue Beobachtung des Suchtverhaltens der Versuchstiere möglich ist.

Affen tragen zur Arzneimittelsicherheit bei. Affen müssen süchtig werden, damit Suchtgefahren der einen oder anderen Arzneimittelsubstanz früh genug erkannt werden.

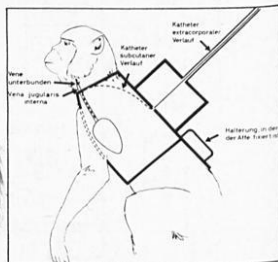

Alkohol, Morphin und LSD für Affen.



Studienberater

Medizin

Prof. Dr. Hans Günter Goslar, Anatomisches Institut, Lehrstuhl II,

F. 3 11 – 26 86, Di. 12–13 und Do. 12–13

Beratungsgebiet: Vorklinisches Medizinstudium.

Wiss. Rat und Prof. Dr. Hans Greuel, Röntgenabteilung der Frauenklinik,

F. 33 44 44 – 25 26, Di. 16–17.

Beratungsgebiet: Klinisches Medizinstudium

Zahnmedizin

Prof. Dr. Hermann Böttger, Klinik für Zahn-, Mund- und Kieferkrankheiten,

F. 334444 – 3142,

Fr. 12 Uhr.

Studienberatung durch die Fachschaftsvertreter der Studentenschaft

Medizin

Fachschaftsraum Medizin, Institutsgebäude der theoretisch-vorklinischen Medizin, Raum U 152 Di.–Fr. 13–14

Zahnmedizin

Pavillon der Kieferklinik, Do. 12–13

Prüfungsausschüsse

Ausschuß für die ärztliche Prüfung

Vorsitzender:

Prof. Dr. Joachim Haase, Physiologisches Institut, Lehrstuhl II

1. Stellvertreter:

Prof. Dr. Hermann Dettmar, Urologische Klinik

2. Stellvertreter:

Prof. Dr. Hans Pau, Augenklinik.

Ausschuß für die naturwissenschaftliche Vorprüfung der Zahnmediziner

Vorsitzender:

Prof. Dr. Joachim Haase, Physiologisches Institut, Lehrstuhl II

1. Stellvertreter:

Prof. Dr. Walter Weise, Poliklinik und Klinik für Zahn-, Mund- und Kieferkrankheiten.

Ausschuß für die zahnärztliche Vorprüfung

Vorsitzender:

Prof. Dr. Joachim Haase, Physiologisches Institut, Lehrstuhl II.

1. Stellvertreter:

Prof. Dr. Hermann Böttger, Poliklinik und Klinik für Zahn-, Mund- und Kieferkrankheiten.

2. Stellvertreter:

Prof. Dr. Manfred Straßburg, Poliklinik und Klinik für Zahn-, Mund- und Kieferkrankheiten.

Ausschuß für die zahnärztliche Prüfung

Vorsitzender:

Prof. Dr. Joachim Haase, Physiologisches Institut, Lehrstuhl II.

1. Stellvertreter:

Prof. Dr. Manfred Straßburg, Poliklinik und Klinik für Zahn-, Mund- und Kieferkrankheiten.

2. Stellvertreter:

Prof. Dr. Dr. Alfred Rehrmann, Klinik für Kiefer- und Plastische Gesichtschirurgie.

Ärztliche Vorprüfung und Prüfung nach der neuen AO

Landesprüfungsamt für Medizin und Pharmazie,
Horionplatz 1 (Landeshaus), 4 Düsseldorf 1, F. 83 51

Promotionskommission

Vorsitzender:

Prof. Dr. Siegfried Hollmann, Institut für Physiologische Chemie

Mitglieder:

Prof. Dr. Gunther Arnold, Institut für Experimentelle Chirurgie

Prof. Dr. Hans-Joachim Bremer, Kinderklinik

Prof. Dr. Friedrich Arnold Gries, Diabetes-Forschungsinstitut

Prof. Dr. Dr. Peter Pfitzer, Pathologisches Institut

Prof. Dr. Herbert Reh, Institut für Gerichtliche Medizin

Wiss.Ass. Dr. Hans-W. Schlößer, Frauenklinik

Prof. Dr. Manfred Straßburg, Poliklinik und Klinik für Zahn-, Mund- und Kieferkrankheiten

Lehrkörper

a) Emeritierte Professoren:

- Custodis, Ernst, Am Bärenkamp 18, 4000 Düsseldorf
Dr. med. (Augenheilkunde)
- Derra, Ernst, Himmelgeister Str. 226, 4000 Düsseldorf
Dr. med. Dr. med. h.c. Dr. med. h.c. (Chirurgie)
- Fischer, Carl-Heinz, Sonsbecker Straße 15, 4000 D-Oberkassel
Dr. med. Dr. med. dent. (Zahn-, Mund- u. Kieferheilkunde)
- Grosse-Brockhoff, Franz, Dürerstr. 7, 404 Neuss-Selikum
Dr. med. (Innere Medizin)
- Hagen, Josef, Ltd. Regierungsgewerbemedizinaldirektor a. D.,
Daddersweg 21, 4005 Meerbusch 1
Dr. med. (Arbeitsmedizin und Berufskrankheiten)
- Hinsberg, Karl, Brahmsstraße 6, 7800 Freiburg/Br.
Dr. phil. (Physiologische Chemie und Biochemie)
- Kieselbach, Anton, Rheinbabenstr. 150, 4150 Krefeld-Linn
Dr. med. et Dr. phil. (Anatomie)
- Manz, Rudolf, Lindauer Weg 1, 4044 Kaarst
Dr. med. (Gerichtliche Medizin)
- Meyer zum Gottesberge, Alf, Heiligenstr. 38, 4000 D-Urdenbach
Dr. med. (Hals-, Nasen-, Ohrenheilkunde)
- Oberdisse, Karl, Schloßmannstraße 32, 4000 Düsseldorf
Dr. med. (Innere Medizin)
- Schade, Heinrich, Gartenkampsweg 30, 4021 Metzkäusen
Dr. med. (Humangenetik und Anthropologie)

b) Ordentliche Professoren:

- Arnold, Gunther, Pechhauserstraße 31, 4021 Metzkäusen,
Dr. med. (Physiologie), 21. 10. 75
- Bay, Eberhard, Moorenstraße 84, 4000 Düsseldorf
Dr. med. (Neurologie), 1. 3. 63
- Beck, Lutwin, Himmelgeister Landstraße 67, 4000 Düsseldorf
Dr. med. (Geburtshilfe und Frauenheilkunde), 27. 8. 71
- Bircks, Wolfgang, Mörikestraße 11, 4040 Neuss
Dr. med. (Chirurgie), 16. 3. 70
- Böttger, Hermann, Brahmsplatz 3, 4000 Düsseldorf
Dr. med. dent. (Zahn-, Mund- und Kieferkrankheiten, insbesondere zahn-
ärztl. Prothetik), 4. 10. 68
- Bremer, Hans-Joachim, Kattowitzer Str. 6, 4000 Düsseldorf
Dr. med. (Kinderheilkunde), 6. 8. 74
- Brüster, Herbert Theodor, Grünwald 6, 4040 Neuss
Dr. med. (Kinderheilkunde, Blutgerinnung und Transfusionswesen),
15. 6. 70
- Dettmar, Hermann, Hubbelrather Weg 12, 4006 Erkrath
Dr. med. (Chirurgie und Urologie), 1. 3. 63

- Feinendegen, Ludwig E., Wolfshovener Straße 197, 5171 Stetternich
Dr. med. (Nuklearmedizin), 11. 5. 67
- Goslar, Hans Günter, Moerser Straße 134, 4005 Meerbusch 1
Dr. med. (Anatomie), 4. 2. 71
- Greeff, Kurt, Brinckmannstraße 29, 4000 Düsseldorf
Dr. med. (Pharmakologie und Toxikologie), 1. 9. 60
Zugleich Mitglied der Math.-Nat. Fakultät
- Greither, Aloys, Moorenstraße 5, 4000 Düsseldorf
Dr. med. et Dr. phil. (Dermatologie u. Venerologie), 1. 8. 62
- Gries, Friedrich Arnold, Zonser Straße 3, 4040 Neuss
Dr. med. (Innere Medizin), 15. 10. 73
- Haase, Joachim, Schillerstraße 13, 4006 Erkrath 2
Dr. med. (Physiologie), 1. 5. 72
- von Harnack, Gustav-Adolf, Virchowstraße 13, 4000 Düsseldorf
Dr. med. (Kinderheilkunde), 25. 2. 66
- Heinrich, Kurt, Novalisstraße 1, 4000 Düsseldorf 30
Dr. med. (Psychiatrie), 1. 8. 72
- Hollmann, Siegfried, Am Broichgraben 74, 4000 Düsseldorf 13
Dr. med. (Pysiologische Chemie), 1. 11. 63
Zugleich Mitglied der Math.-Nat. Fakultät
- Hopf, Adolf, Virchowstraße 15, 4000 Düsseldorf
Dr. med. (Hirnforschung und Anatomie), 18. 8. 67
- Idelberger, Karlheinz, Hasselstraße 38, 4044 Kaarst 2
Dr. med. Prof. h.c. (Orthopädie), 1. 11. 60
- Jesdinsky, Hans Joachim, Brahmsstraße 6, 4040 Neuss
Dr. med. (Med. Statistik und Biomathematik), 5. 3. 75
- Kaufmann, Raimund, Florastraße 14, 4005 Meerbusch
Dr. med. (Klinische Physiologie), 19. 5. 72
- Kremer, Karl, Elmenweide 16, 4000 Düsseldorf-Himmelgeist
Dr. med. (Chirurgie), 1. 10. 63
- Krüskemper, Hans-Ludwig, Himmelgeister Landstraße 175, 4000 Düsseldorf
Dr. med. (Innere Medizin), 1. 1. 72
- Kuhlendahl, Hans, Hubbelrather Weg 14, 4006 Erkrath
Dr. med. (Neurochirurgie), 1. 3. 63
- Lochner, Wilhelm, Brinckmannstraße 23, 4000 Düsseldorf
Dr. med. Dr. h.c. (Physiologie), 11. 2. 62
Zugleich Mitglied der Math.-Nat. Fakultät
- Loogen, Franz, Am Wasserturm 9, 4000 Düsseldorf
Dr. med. (Innere Medizin, insbesondere Kardiologie), 7. 9. 67
- Meessen, Hubert, Schloßmannstraße 35, 4000 Düsseldorf
Dr. med. Dr. h.c. (Allgem. Pathologie und pathologische Anatomie), 1. 1. 50
- Naumann, Peter, Pigageallee 3a, 4000 D-Benrath
Dr. med. (Mikrobiologie und Virologie), 15. 2. 69
- Ohnesorge, Friedrich Karl, Gerhard-Hauptmann-Weg 5, 4020 Mettmann 2
Dr. med. (Toxikologie und Pharmakologie) 1. 10. 74
- Pau, Hans, Himmelgeister Landstraße 87, 4000 Düsseldorf
Dr. med. (Augenheilkunde), 1. 4. 59

- Rehrmann, Alfred, Schloßmannstraße 30, 4000 Düsseldorf
Dr. med. Dr. med. dent. (Kiefer- und Gesichtschirurgie), 20. 3. 64
- Reinauer, Hans, Dechenweg 1a, 4000 Düsseldorf
Dr. med. (Klinische Biochemie), 26. 4. 73
- Rick, Wirnt, Chlodwigstraße 99, 4000 Düsseldorf
Dr. med. (Klinische Chemie), 18. 10. 66
- Röhrborn, Gunter, Danziger Straße 4, 4044 Kaarst
Dr. rer. nat. (Humangenetik und Anthropologie), 1. 10. 74
- Rosenbauer, Karlheinz, Riehler Gürtel 41, 5000 Köln 60
Dr. med. (Anatomie), 2. 11. 72
- Schadewaldt, Hans, Brehmstraße 82, 4000 Düsseldorf
Dr. med. (Geschichte der Medizin), 22. 2. 65
Zugleich Mitglied der Math.-Nat. Fakultät
- Schlipköter, Hans-W., Chopinstraße 11, 4000 D-Benrath
Dr. med. (Hygiene), 31. 8. 65
- Schmidt, Eberhard, Sandheider Straße 22, 5605 Hochdahl
Dr. med. (Pädiatrie)
- Schweitzer, Heinz, Preußweg 11, 5100 Aachen
Dr. med. (Gerichtliche Medizin) 1. 11. 68
- Staub, Wolfgang, Bergerfurthstraße 10, 4044 Kaarst
Dr. med. (Physiologische Chemie und Biochemie), 1. 10. 70
Zugleich Mitglied der Math.-Nat. Fakultät
- Steingrüber, Hans-Joachim, Wolliner Straße 5, 4048 Grevenbroich 13
Dr. phil. (Medizinische Psychologie), 22. 7. 74
- Straßburg, Manfred, Im Diepental 40, 4000 Düsseldorf 18
Dr. med. dent. (Zahn-, Mund- und Kieferheilkunde), 7. 4. 72
- Strohmeier, Georg, Gräulingerstraße 42, 4000 Düsseldorf-Gerresheim
Dr. med. (Innere Medizin u. Gastroenterologie), 26. 10. 73
- Vieten, Heinz, Schloßmannstraße 34, 4000 Düsseldorf
Dr. med. (Röntgenologie und Med. Strahlenkunde), 1. 3. 63
- Vogell, Wolrad, Brechtstr. 7, 4006 Erkrath 2
Dr. phil. (Biophysik u. Elektronenmikroskopie), 14. 9. 76
- Weise, Walter, Himmelgeister Str. 110, 4000 Düsseldorf
Dr. med. dent. (Zahn-, Mund- u. Kieferheilkunde), 11. 10. 72
- Zimmermann, Horst, Moorenstraße 5, 4000 Düsseldorf
Dr. med. (Innere Medizin, insbes. Stoffwechselkrankheiten und Ernährungslehre), 14. 6. 73
- Zindler, Martin, Himmelgeister Landstraße 171, 4000 Düsseldorf
Dr. med. (Anästhesiologie), 20. 9. 66

c) Wissenschaftliche Räte und Professoren:

- Arndt, Joachim Otto, Uedesheimer Straße 60, 4000 Düsseldorf
Dr. med. (Experimentelle Anästhesiologie), 23. 11. 70
- Baust, Walter, Uhlandweg 14, 5605 Hochdahl
Dr. med. (Klinische Neurophysiologie), 14. 8. 69
- Becker, Josef, Volmerswerther Straße 257, 4000 Düsseldorf
Dr. med. (Neurologie), 21. 7. 65

- Bourgeois, Maurice Jean, Klever Str. 63, 4000 Düsseldorf
Dr. med. (Kinderheilkunde)
- Drewes, Joseph, Wettiner Straße 15, 4000 D-Oberkassel
Dr. med. (Chirurgie), 13. 10. 66
- Engelhardt, Jürgen Peter, Am Hövel 23, 4005 Meerbusch 1
Dr. med. dent. (Zahn-, Mund- und Kieferheilkunde, insbesondere zahnärztliche Prothetik)
- Friedburg, Dieter, Steinauer Straße 60, 4010 Hilden
Dr. med. (Augenheilkunde), 25. 5. 71
- Greuel, Hans, Hohegrabenweg 99a, 4005 Meerbusch 1
Dr. med. (Med. Strahlenkunde), 29. 4. 71
- Grün, Ludwig, Boverter Kirchweg 42, 4005 Meerbusch-Osterath
Dr. med. (Hygiene, Mikrobiologie und Gesundheitsfürsorge), 14. 8. 69
- Grünewald, Gerhard, Felix-Klein-Straße 1, 4000 Düsseldorf
Dr. phil. (Psychologie), 14. 11. 66
- Günther, Dietrich, Am Langenbruchbach 29, 4004 Meerbusch-Langst
Dr. med. (Medizinische Strahlenkunde), 16. 6. 71
- Haensch, Rudolf, Schillerstraße 52, 4050 Mönchengladbach
Dr. med. (Dermatologie und Venerologie), 27. 5. 71
- Hausamen, Torsten, Städt. Krankenanstalten, 4600 Dortmund
Dr. med. (Innere Medizin), 6. 5. 75
- Hensell, Volker, Schubertstraße 14, 4005 Meerbusch-Osterath
Dr. med. (Neurochirurgie), 16. 6. 71
- Herrmann, Jörg, Liebfrauenstraße 33, 4000 D-Wersten
Dr. med. (Innere Medizin)
- Horster, Franz-Adolf, Verdistraße 56, 4010 Hilden
Dr. med. (Innere Medizin und Nuklearmedizin), 21. 5. 71
- Huth, Friedhelm, Immermannstraße 14, 5605 Hochdahl
Dr. med. (Allgemeine Pathologie und Patholog. Anatomie), 16. 6. 71
- Irmscher, Karl, In den Siefen 4, 4018 Langenfeld
Dr. med. (Innere Medizin), 29. 4. 71
- Jacobs, Giesbert, Werstener Feld 7, 4000 Düsseldorf 13
Dr. med. (Chirurgie), 16. 9. 76
- Jungblut, Reiner Maria, Alsenstraße 15, 5657 Haan
Dr. med. (Medizinische Strahlenkunde)
- Kleindienst, Heinz, 1. 9. 75
- Koblin, Ingolf, Uerdingerstraße 16, 4000 Düsseldorf 30
Dr. med. Dr. med. dent. (Kiefer- und Gesichtschirurgie), 16. 9. 76
- Koch, Heribert, Immermannstraße 8, 4006 Erkrath 2
Dr. med., Dr. med. dent. (Kiefer- und Plastische Gesichtschirurgie),
29. 3. 76
- Krämer, Jürgen, Am Breil 11, 4006 Meerbusch-Büderich
Dr. med. (Orthopädie), 6. 5. 75

- Kreuzer, Heinrich, Am Siegerhof 14, 4005 Meerbusch 3
Dr. med. (Innere Medizin), 1. 9. 71
Katharinen-Hospital Stuttgart
- Kröner, Hans, Kemperweg 20, 4042 Glehn
Dr. med. (Physiologische Chemie), 15. 10. 73
- Kübler, Wolfgang, Bruchhauser Weg 20, 4010 Hilden
Dr. med. (Innere Medizin)
- Molinski, Hans, Kurze Straße 1, 4156 Willich 1
Dr. med. (Psychosomatische Medizin), 10. 1. 74
- Moser, Jörg, Köbener Straße 18, 4010 Hilden
Dr. rer. nat. (Klinische Physiologie), 31. 5. 74
- Mortier, Wilhelm, Preußenstr.27, 4033 Hösel
Dr. med. (Kinderheilkunde), 2. 10. 75
- Müller, Erich, Erfstraße 28, 4040 Neuss
Dr. med. (Chirurgie), 27. 3. 73
- Müntefering, Horst, Kaarster Str. 200, 4040 Neuss 1
Dr. med. (Allgem. Pathologie und Patholog. Anatomie des Kindesalters),
4. 3. 76
- Pfitzer, Peter, Stoffeler Damm 120, 4000 Düsseldorf
Dr. med. Dr.rer. nat. (Allgem. Pathologie und Cytopathologie), 25. 10. 74
- Podlesch, Ingrid, Dürerstraße 15, 5657 Haan
Dr. med. (Anästhesiologie)
- Pöttgen, Wolfgang, Schumannstr. 70, 4000 Düsseldorf
Dr. med. (Innere Medizin), 4. 3. 76
- Purschke, Reinhard, Kaulbachstr. 20, 5600 Wuppertal-Elberfeld
Dr. med. (Anaesthesiologie)
- Rabe, Franz, Hebbelstraße 3, 4040 Neuss
Dr. med. (Neurologie), 8. 8. 72
- Reh, Herbert, Vieringhausen 137, 5630 Remscheid
Dr. med. (Gerichtliche Medizin), 16. 6. 71
- Solbach, Hans-Gerd, (II. Med. Klinik) Moorenstraße 5, 4000 Düsseldorf
Dr. med. (Innere Medizin), 17. 5. 71
- Scheibner, Horst, Fürstenwall 61, 4000 Düsseldorf
Dr. Ing. (Neurophysiologie), 1. 4. 75
- Schmidt, Kurt, Merowingerstraße 197, 4000 Düsseldorf
Dr. rer. nat. (Mikrobiologie, insb. Virologie), 18. 8. 71
- Schübel, Franz, Hans-Henny-Jahnn-Straße 3, 4006 Erkrath
Dr. med. dent. (Zahn-, Mund- und Kieferheilkunde), 29. 3. 73
- Schulte, Hagen Dietrich, An der Obererft 72, 4040 Neuss, F. Neuss 40 16 15
Dr. med. (Chirurgie), 11. 9. 73
- Stolze, Theodor, Himmelgeisterstr. 191, 4000 Düsseldorf
Dr. med. (Medizinische Strahlenkunde)
- Thomitzek, Wolf-Dieter, Volmerswerther Straße 461, 4000 Düsseldorf
Dr. med. (Physiologische Chemie), 27. 9. 73
- Trube-Becker, Elisabeth, Am Strauchbusch 27, 4040 Neuss
(Gerichtliche Medizin), 24. 10. 71

Wiegelmann, Wolfgang, Holbeinstr. 16, 4000 Düsseldorf
Dr. med. (Innere Medizin), 29. 7. 76

Wienbeck, Martin, Mühltaler Straße 24, 4000 Düsseldorf 1, F. 34 06 78
Dr. med. (Innere Medizin), 29. 4. 74

Wirth, Klaus, Ulmenstr. 5, 4006 Erkrath-Unterbach
Dr. med. (Pharmakologie), 1. 9. 75

d) Honorar-Professoren:

Forßmann, Werner, 7681 Wies/Wambach
Dr. med. (Chirurgie), 6. 8. 64

Mitscherlich, Melitta, Weezerstr. 2, 4000 D-Oberkassel
Dr. med.

Kulenkampff, Casper, Wolfgang-Müller-Straße 30, 5000 Köln-Marienburg
Dr. med. (Psychiatrie), 25. 9. 72

Wenzel, Hans Gerd, Kreuzstraße 131, 4600 Dortmund
Dr. med. (Arbeitsphysiologie), 16. 1. 73

Wolff, Max-Richard, Hebbelstraße 7, 4000 Düsseldorf 1, F. 68 59 49
Dr. med. et Dr. phil. (Physikalische Medizin und Technik), 11. 4. 67

e) Außerplanmäßige Professoren:

Albert, Elfriede, Große Weißgasse 28, 6500 Mainz
Dr. med. (Psychiatrie und Neurologie), 28. 7. 65

Amelung, Diethard, Altkönigstraße 16, 6240 Königstein/Ts.
Privatklinik Dr. Amelung
Dr. med. (Innere Medizin), 7. 12. 65

Antweiler, Hubert Wilhelm, Christophstr. 34, 4000 Düsseldorf, F. 33 56 88
Dr. med. (Pharmakologie und Toxikologie)

Arbab-Zadeh, Amir, Erenkamp 7, 4000 Düsseldorf 12
Dr. jur. Dr. med. (Gerichtliche Medizin), 21. 6. 66

Baron, Heinz, Jüchener Weg 33, 4000 Düsseldorf
Dr. med. habil. et Dr. phil. (Chirurgie), 8. 2. 58

Bergener, Manfred, Direktor der Rheinischen Landesklinik Köln, Psychiatrisches Behandlungszentrum, Wilhelm-Griesinger-Straße 23, 5000 Köln
Dr. med. (Psychiatrie), 10. 4. 71

Berger, Fritz, Kirchfeldstraße 40, Evangelisches Krankenhaus,
4000 Düsseldorf
Dr. med. (HNO-Heilkunde), 7. 4. 70

von Bernuth, Horst, Postfach 13 02 68, 4800 Bielefeld 13, Ltd. Arzt am
Krankenhaus Bethel
Dr. med. (Kinderheilkunde), 8. 7. 76

Berquet, Karl-Hans, Ernsdorfer Straße 73, 8210 Prien am Chiemsee
Dr. med. (Orthopädie), 10. 2. 70

Bethge, Hartmut, Am Elfengrund 42, 6100 Darmstadt-Eberstadt
Dr. med. (Innere Medizin), 23. 12. 71

Blessing, Manfred, Liebfrauenstr. 48, 4000 Düsseldorf
Dr. med. (Allgemeine Pathologie u. pathol. Anatomie) 1. 9. 71,
Path. Institut, 5000 Köln-Merheim

- Blumenberger, Karljosef
Dr. med. (Innere Medizin), 1. 4. 67
- Boeminghaus, Hans, Beckbuschstraße 18, 4000 Düsseldorf
Dr. med. (Chirurgie und Urologie), 10. 7. 29
- Bokelmann, Johannes, Himmelgeister Str. 191, 4000 Düsseldorf
Dr. med. habil. (Geburtshilfe u. Frauenheilkunde), 31. 5. 72
- Bosch, Gerhard Ltd. Landesmedizinaldirektor, Rhein. Landesklinik für Jugendpsychiatrie Süchteln, 4060 Viersen 12
Dr. med. (Kinder- und Jugendpsychiatrie), 18. 7. 67
- Büchner, Michael, Alte Poststraße 11, 4005 Meerbusch-Osterath
Dr. med. (Innere Medizin)
- Bruns, Friedrich
Dr. med. (Physiologische Chemie und Biochemie), 15. 6. 59
- Carrié, Curt, Grabbeplatz 15, 4600 Dortmund
Dr. med. (Haut- und Geschlechtskrankheiten), 8. 6. 42
- Daweke, Helmut, Klinikstr. 61, 4630 Bochum
Dr. med. (Innere Medizin)
- Dolff, Curt, Neußstraße 19, 4300 Essen
Dr. med. (Geburtshilfe und Frauenheilkunde), 11. 6. 52
- Eichhorn, Siegfried, Brucknerstraße 73, 4010 Hilden
Dr. rer. pol. habil. (Krankenhauswesen)
- von Elmendorff, Harald, Freiherr, Schloß, 5043 Lechenich
Dr. med. (Chirurgie), 2. 1. 69
- Ferbers, Eduard, St. Vinzenz-Krankenhaus, Schloßstraße 85, 4000 Düsseldorf
30
Dr. med. (Chirurgie), 21. 7. 66
- Flegel, Horst, Landesmedizinaldirektor, Theodor-Körner-Str. 2,
5000 Köln-Rodenkirchen, F. (02 21) 30 01 62
Dr. med. (Neuropsychiatrie), 3. 9. 69
- Franken, Franz Hermann, St.-Joseph-Krankenhaus, 5600 Wuppertal
Dr. med. (Innere Medizin), 15. 2. 68
- Fresen, Otto, Hermann-Hesse-Straße 2a, 4000 Düsseldorf
Dr. med. (Allg. Pathologie und pathologische Anatomie), 2. 8. 51
- Fuchs, Erich, Pfitznerstr. 5, 6200 Wiesbaden
Dr. med. habil. (Innere Medizin), 29. 6. 72
- Gehrmann, Günther, Heusner Straße 40, Klinikum Barmen, 5600 Wuppertal 2,
Dr. med. (Innere Medizin), 20. 12. 67
- Geinitz, Wolfgang, Blumenthalstraße 41, 69 HD-Neuenheim,
Dr. med. (Physiolog. und klin. Chemie), 2. 1. 63
- Gerfeldt, Ewald, Zietenstraße 29, 5300 BN-Bad Godesberg,
Dr. med. (Sozialhygiene), 19. 2. 51
- Gerke, Josef, Freiligrathstraße 15, 4000 Düsseldorf,
Dr. med. et med. dent. (Zahn-, Mund- und Kieferheilkunde), 1. 12. 47
- Gerteis, Werner, Städt. Krankenhaus Gerresheim, Gräulinger Straße 120,
4000 D-Gerresheim,
Dr. med. (Geburtshilfe und Frauenheilkunde)

- Giebel, Ortwin, Windmühlenweg 75, 4050 Mönchengladbach,
Dr. med. (Anästhesiologie), 7. 2. 68
- Glaubitt, Dieter, Hohenzollernstraße 112, 4150 Krefeld,
Dr. med. (Nuklearmedizin), 12. 12. 74
- Gleichmann, Ulrich, (Gollwitzer-Meier-Institut), Herforder Straße,
4970 Bad Oeynhausen,
Dr. med. (Innere Medizin)
- Görtz, Heinz, Augenklinik der Krankenhäuser des Märkischen Kreises GmbH,
Philipstraße 2, 5880 Lüdenscheid,
Dr. med. (Augenheilkunde), 15. 6. 65
- Goerz, Günter, Punghausstraße 26, 4010 Hilden,
Dr. med. (Dermatologie und Venerologie), 5. 4. 74
- Graeber, Waldemar, Augenklinik der Städt. Krankenanstalten, 3300 Braun-
schweig,
Dr. med. (Augenheilkunde), 24. 7. 68
- Greven, Herbert, Städt. Krankenanstalten, 4150 Krefeld,
Dr. med. (Hals-, Nasen-, Ohrenheilkunde), 28. 12. 55
- Grewe, Horst-Eberhard, Chirurg. Klinik, Städt. Krankenanstalten,
4500 Osnabrück,
Dr. med. et med. dent. (Chirurgie), 2. 7. 64
- Gruenagel, Hans Helmut, Ev. Krankenhaus, Kirchfeldstraße 40, 4000 Düssel-
dorf,
Dr. med. (Chirurgie), 18. 5. 72
- Haering, Manfred, Rolander Weg 7, 4000 Düsseldorf,
Dr. med. (Geburtshilfe und Frauenheilkunde), 25. 3. 74
- Haike, Horst, Krankenanstalten des Kreises Lippe, Fichtenweg 1,
4933 Detmold 17,
Dr. med. (Orthopädie), 30. 12. 69
- Hansen, Fritz, Helenenweg 13, 4021 Metzkausen,
Dr. med. (Kinderheilkunde), 18. 3. 52
- Heinzler, Franz, Steinauer Straße 3, 4010 Hilden,
Dr. med. (Med. Strahlenkunde)
- Herbig, Herbert, Heiligenstraße 27, 4000 Düsseldorf-Benrath,
Dr. med. (Chirurgie), 1. 2. 55
- Herm, Wolfgang, Ev. Krankenhaus, Kirchfeldstraße 40, 4000 Düsseldorf,
Dr. med. (Innere Medizin), 19. 2. 70
- Herold, Ludolf, Krankenhaus Benrath, 4000 D-Benrath,
Dr. med. (Geburtshilfe und Frauenheilkunde), 14. 8. 42
- Heyden, Paul, Himmelgeister Straße 222, 4000 Düsseldorf,
Dr. med. et med. dent. (Zahn-, Mund-, Kieferheilkunde), 10. 2. 60
- Hilscher, Werner, Stefan-Georg-Weg 3, 4040 Neuss-Norf
Dr. med. (Allgem. Pathologie und Pathol. Anatomie), 19. 2. 70
- Hoffmann, Ernst, St.-Josefshospital, Bergstraße 6–12, 5600 Wuppertal-Elber-
feld,
Dr. med. (Chirurgie)
- Hoffmeister, Friedrich, Katernberger Straße 262, 5600 Wuppertal-Elberfeld,
Dr. med. (Pharmakologie und Toxikologie), 14. 9. 71

- Holland, Gerhard, Ev. Krankenanstalten, Fahrner Straße 135,
4100 Duisburg 11,
Dr. med. (Augenheilkunde), 3. 4. 68
- Hoppe, Rudolf, Oertelstr. 8, 4000 Düsseldorf,
Dr. med. (Sozialhygiene)
- Hünemann, Theodor, Rembrandtstraße 17, 4000 Düsseldorf,
Dr. med. (Hals-, Nasen-, Ohrenkrankheiten), 22. 9. 37
- Irmer, Wolfgang, II. Chirurg. Klinik, Hardtstraße 56, 5600 Wuppertal,
Dr. med. (Chirurgie), 13. 3. 62
- Jahnke, Karl, Städt. Krankenanstalten, 5600 W-Elberfeld,
Dr. med. (Innere Medizin), 13. 10. 66
- Kaiser, Karl, Elisabeth-Krankenhaus, Hubertusstraße 100, 4050 Mönchengladbach 2,
Dr. med. (Innere Medizin), 19. 4. 62
- Kazmeier, Fritz, Städt. Krankenanstalten, Friedrich-Paffrath-Straße,
2940 Wilhelmshaven,
Dr. med. (Innere Medizin), 14. 10. 57
- Kindler, Uwe, Am Massenberger Kamp 7, 4000 Düsseldorf,
Dr. med. (Innere Medizin), 27. 7. 75
- Klein, Erich, Städt. Krankenanstalten, 4800 Bielefeld,
Dr. med. (Innere Medizin), 20. 12. 63
- Knieriem, Hans-Jürgen, Bethesta Krankenhaus, Heerstr. 219,
Dr. med. (Allgem. Pathologie u. Pathologische Anatomie)
- Knolle, Gerdt, Geleitstraße 102, 6050 Offenbach,
Dr. med. et Dr. med. dent. (Zahn-, Mund- u. Kieferheilkunde), 4. 1. 73
- Koburg, Ernst, Klinik Dr. Reißer, 8070 Ingolstadt,
Dr. med. (HNO), 8. 3. 72
- Koch, Dankmar, Medizinische Klinik des Diakoniewerkes, 4000 D-Kaiserswerth,
Dr. med. (Innere Medizin), 24. 7. 68
- Konrad, Reiner Maria, Bethesda-Krankenhaus, 4100 Duisburg,
Dr. med. (Chirurgie), 20. 12. 67
- Kovacicek, Stjepan, Schloßmannstraße 39, 4000 Düsseldorf,
Dr. med. (Chirurgie)
- Kreutzberg, Bernhard, Elmenweide 18, 4000 Düsseldorf 13,
Dr. med. (Chirurgie), 30. 4. 70
- Küchle, Hans-Joachim, Marienhospital, Rochusstraße 2, 4000 Düsseldorf,
Dr. med. (Augenheilkunde), 4. 12. 62
- Landen, Heribert C., Kaiser-Friedrich-Straße 90, 4040 Neuss,
Dr. med. (Innere Medizin), 21. 12. 55
- Lange, Adalbert, Brahmsweg 9, 4005 Meerbusch 2,
Dr. med. (Hygiene und Mikrobiologie), 18. 12. 67
- Lauber, Hans, Ltd. Landesmedizinalklinik, Rhein. Landeskrankenhaus,
4018 Langenfeld,
Dr. med. (Psychiatrie und Neurologie), 18. 7. 67
- Lennartz, Herbert, Bergheimer Str. 1, 4048 Grevenbroich,
Dr. med. (Anästhesiologie)

- Linden, Karl-Joachim, Landesklinik Nord-Schwarzwald, 7262 Hirsau/Calw,
Dr. med. (Psychiatrie), 23. 6. 71
- Lorenz, Otto, Luisenstraße 27, 4600 Dortmund,
Dr. med. et med. dent. (Zahn-, Mund-, Kieferkrankheiten), 9. 2. 50
- Major, Herbert, Städt. Krankenanstalten, Chir. Klinik, 5650 Solingen,
Dr. med. (Chirurgie), 8. 2. 58
- Meister, Franz-Josef, Reimser Straße 10, 5100 Aachen,
Dr. Ing. (Akustik, Lärmmessung und Lärmbekämpfung), 1. 10. 64
- Menzel, Hans-Joachim, Mozartstr. 4, 4150 Krefeld,
Dr. med. dent. (Zahn-, Mund- und Kieferheilkunde), 4. 8. 75
- Meridies, Reinhard, Prosper-Hospital, Hohenzollernstr. 435, 4350 Reckling-
hausen,
Dr. med. (Urologie), 22. 9. 76
- Merten, Richard, Brinckmannstraße 21, 4000 Düsseldorf,
Dr. med. (Innere Medizin), 10. 7. 59
- Mittelbach, Franz, Marienhospital, Rochusstraße 2, 4000 Düsseldorf,
Dr. med. (Innere Medizin und Neurologie), 29. 1. 70
- Müller, Heinrich Günter, Frauenklinik des Diakoniewerkes, Kreuzbergstr. 79,
4000 Düsseldorf,
Dr. med. (Geburtshilfe u. Frauenheilkunde), 11. 7. 66
- Müller-Ruchholtz, Ernst Richard, Einsteinstr. 182, 4040 Neuss,
Dr. med. habil. (Physiologie), 3. 2. 76
- Mürtz, Robert, Städt. Krankenanstalten Düsseldorf, Gräulinger Str. 120,
4000 Düsseldorf,
Dr. med. (Innere Medizin), 25. 11. 67
- Neveling, Richard, St. Anna-Krankenhaus, 4100 Duisburg,
Dr. med. (HNO-Heilkunde), 1. 8. 69
- Ney, Hartwig Roger, Oberstarzt, Bundeswehrkrankenhaus München, Roman-
straße 91, 8000 München 19,
Dr. med. (Chirurgie), 27. 2. 70
- Niedermeier, Siegfried, Augenklinik der Städt. Krankenanstalten,
Lutherplatz 40, 4150 Krefeld,
Dr. med. (Augenheilkunde), 7. 1. 60
- Niemann, Friedrich, Evg. Krankenhaus, Gartenstraße 8, 4020 Mettmann,
Dr. med. (Chirurgie), 2. 9. 74
- Odenthal, Hans Marienhospital, 4650 GE-Altstadt,
Dr. med. (Innere Medizin), 8. 5. 62
- Paschen, Heinz Wilhelm, Mülheimer Str. 132, 4100 Duisburg,
Dr. med. (Geburtshilfe und Frauenheilkunde), 11. 4. 57
- Petrides, Platon, Bethesda-Krankenhaus, 4100 Duisburg,
Dr. med. (Innere Medizin), 28. 11. 55
- Poche, Reinhard, Oelmühlenstraße 26, 4800 Bielefeld,
Dr. med. (Allgem. Pathologie und path. Anatomie), 20. 12. 63
- Pulver, Karl-Georg, Graf-Spee-Straße 50, 2300 Kiel-Düsternbrook,
Dr. med. (Anästhesiologie), 24. 3. 71
- Raff, Werner-Karl, Wildermuthstraße 61, 8000 München 50,
Dr. med. habil. (Physiologie), 22. 7. 76

- Rauch, Sigurd, Aarbergergasse 29, CH-3011 Bern,
Dr. med. Dr. phil. Dr. ès lettres (Hals-, Nasen- und Ohrenheilkunde), 10. 11. 67 (beurlaubt).
- Rehberg, Hans-Joachim, Nobelstraße 33, 5090 Leverkusen,
Dr. med. dent. (Zahnheilkunde), 10. 9. 63
- Reitter, Hans, Chir. Abt. Städt. Krankenhaus, 6400 Fulda,
Dr. med. (Chirurgie), 4. 1. 63
- Ringler, Walter, Am Frohnhof 3, 4005 Meerbusch-Büderich,
Dr. med. (Chirurgie), 3. 8. 72.
- Ritzl, Friedrich, Klinikum Barmen, Heusnerstr. 40, 5600 Wuppertal
Dr. med. (Nuklearmedizin), 29. 4. 71
- Rodeck, Heinrich, Vestische Kinderklinik, 4354 Datteln i. W.,
Dr. med. (Kinderheilkunde), 15. 4. 62
- Röttger, Hans, Prosper-Hospital, 4350 Recklinghausen,
Dr. med. (Geburtshilfe und Frauenheilkunde), 5. 12. 58
- Seemayer, Norbert, Flemingweg 11, 4300 Essen,
Dr. med. habil. (Hygiene und Med. Mikrobiologie), 18. 12. 74
- Simon, Kurt, Klinik Aprath, 5603 Wülfrath,
Dr. med. (Lungenkrankheiten)
- Swart, Bernhard, Sauerbruchstraße 9, 4040 Neuss,
Dr. med. (Med. Strahlenkunde)
- Sykosch, Heinz-Joachim, Bittweg 119, 4000 Düsseldorf
Dr. med. (Chirurgie), 23. 12. 69
- Schäfer, Ernst Ludwig, Städt. Krankenanstalten Saarlouis, 6630 Saarlouis,
Dr. med. (Innere Medizin), 19. 3. 58
- Schild, Walter, Städt. Krankenhaus, 5200 Siegburg,
Dr. med. (Geburtshilfe und Frauenheilkunde), 11. 7. 66
- Schmidt, Hellmut A. E., Bethesda-Krankenhaus, 4100 Duisburg,
Dr. med. (Nuklearmedizin), 31. 10. 72
- Schmitz, Werner, Chiemseeklinik, 8210 Prien/Chiemsee,
Dr. med. (Urologie), 14. 5. 71
- Scholtholt, Josef, Höhenstraße 14, 6451 Hanau/Mittelbuchen,
Dr. med. (Physiologie), 7. 9. 73
- Schröder, Eberhard, St.-Franziskus-Hospital, 4800 Bielefeld,
Dr. med. (Innere Medizin)
- Schulte-Brinkmann, Wolfgang, Thomas-Mann-Straße 49, 4000 Düsseldorf,
Dr. med. (Röntgenologie u. Medizinische Strahlenkunde)
- Schulz, Heribert, Natruer-Tor-Wall 1, 4500 Osnabrück,
Dr. med. (Allgem. Pathologie und Pathol. Anatomie), 10. 7. 70
- Stegmann, Hubert, Marienhospital, Rochusstraße 2, 4000 Düsseldorf,
Dr. med. (Geburtshilfe und Frauenheilkunde), 18. 5. 67
- Stupp, Heinz, Lessingstraße 9, 4044 Kaarst,
Dr. med. (Hals-, Nasen-, Ohrenheilkunde), 23. 12. 70
- Sturm, Alexander, Marienhospital, 4690 Herne,
Dr. med. (Innere Medizin), 23. 12. 69
- Tarbiat, Siavoche, Kaiser-Friedrich-Ring 53/58, 4000 Düsseldorf,
Dr. med. (Chirurgie), 21. 7. 66

Thiemann, Klaus-Jürgen, Bockumer Str. 297, 4000 Düsseldorf 31
Dr. med., 15. 10. 76

Tomaschoff, Elisabeth, Sonnenstraße 42, 4000 Düsseldorf,
Dr. med. (Med. Mikrobiologie), 3. 5. 71

Urban, Norbert, Sauerbruchstraße 10, 4040 Neuss,
Dr. med. (Kinderheilkunde), 27. 6. 59

Weise, Hermann, Ludwig-Weber-Straße 15, 4050 Mönchengladbach,
Dr. med. (Innere Medizin), 15. 11. 56

Wetzels, Egon, Städt. Krankenhaus, 0000 Rosenheim,
Dr. med. (Innere Medizin), 6. 8. 68

Wild, Hans, Ev. Krankenhaus, 4200 Oberhausen,
Dr. med. (Innere Medizin), 6. 8. 56

Wirth, Wolfgang, Schleichstraße 115, 5600 W-Barmen,
Dr. med. et Dr. phil. (Pharmakologie und Toxikologie), 20. 8. 40

f) Privatdozenten:

Berger, Michael, Wildenbruchstr. 22, 4000 Düsseldorf 11,
Dr. med. (Innere Medizin), 6. 5. 76

Berchtold, Péter, Hildener Straße 11, 4000 Düsseldorf 13, F. 71 46 35
Dr. med. (Innere Medizin), 2. 5. 74

Boden, Wolfgang, Ahornstraße 9, 4005 Meerbusch-Büderich,
Dr. med. (Geburtshilfe u. Frauenheilkunde), 20. 6. 68

Böcker, Reinhard, Am Jägersteig 8, 4010 Hilden,
Dr. med. habil. (Urologie), 15. 7. 76

Boeminghaus, Frank, Niederrheinstraße 46, 4000 Düsseldorf,
Dr. med. habil. (Urologie), 2. 5. 74

Borchard, Franz, Vierhausstraße 14, 4053 Mönchengladbach-Rheydt,
Dr. med. (Allgem. Pathologie und Pathologische Anatomie), 20. 11. 75

Both, Anton, Ickerswarder Straße 194, 4000 Düsseldorf,
Dr. med. (Innere Medizin), 15. 11. 73

Boventer, Karl, Martinstraße 1, 5110 Alsdorf,
Dr. med. (Hygiene und Bakteriologie), 8. 12. 48

Brengelmann, Johannes Clemens, Rümmanstraße 61/II, 8000 München 23,
Dr. med. et Dr. rer. nat. Ph. D. (Klinische Psychologie), 30. 5. 68

Dehnen, Walter, Giesenender Kirchweg 32, 4005 Meerbusch 2,
Dr. med. (Hygiene), 12. 12. 74

Diller, Werner, Elisabeth-Langgässer-Straße 8, 5090 Leverkusen,
Dr. med. (Arbeitsmedizin), 13. 2. 75

Döhne, Ernst, Phoniatrie und Pädaudiologische Abteilung der HNO-Klinik,
Städt. Krankenanstalten, 4150 Krefeld,
Dr. med. (Phoniatrie), 8. 5. 44

Dransfeld, Hans, St. Georgstr. 10, 6500 Mainz-Bretzenheim,
Dr. med. et Dr. rer. nat. (Pharmakologie und Toxikologie), 6. 2. 69

Eickenbusch, Wulf, Karl-Halle-Str. 100, 5800 Hagen,
Dr. med. habil. (Innere Medizin), 20. 11. 75

Falke, Konrad, Meliesallee 13, 4000 Düsseldorf,
Dr. med. habil. (Anaesthesiologie)

- Fischer, Jörg Thomas, Uerdingerstr. 23, 4000 Düsseldorf 30,
Dr. med. (Innere Medizin), 30. 10. 75
- Fritsch, Wolf-Peter, Furtwänglerstraße 34, 4010 Hilden,
Dr. med. (Innere Medizin), 13. 2. 75
- Göbel, Ulrich, Fichtestraße 33, 4010 Hilden,
Dr. med. (Kinderheilkunde), 12. 12. 74
- Grabensee, Bernd, Prinz-Georg-Straße 17, 4000 Düsseldorf,
Dr. med. (Innere Medizin), 20. 6. 74
- Greiner, Hermann, Stadtmedizinaldirektor, Nahestraße 53, 4100 Duisburg,
Dr. med. (Gerichtliche und Soziale Medizin), 8. 6. 53
- Grünekle, Dieter, Cranachstraße 38, 4000 Düsseldorf,
Dr. med. habil. (Innere Medizin), 13. 2. 75
- Hammerstein, Wolfgang, Karolingerstr. 3, 4000 Düsseldorf 1,
Dr. med. habil. (Augenheilkunde), 20. 11. 75
- Heidenreich, Johannes, Wupper Straße 2, 4006 Erkrath 2,
Dr. med. habil. (Geburtshilfe und Frauenheilkunde), 11. 7. 74
- Herberg, Liselotte, Curieweg 27, 4000 Düsseldorf,
Dr. med., Dr. med. vet. (Versuchstierkunde), 15. 7. 76
- Hilweg, Dietrich, Lohbecker Berg, 4330 Mülheim /R.,
Dr. med. habil. (Med. Strahlenkunde), 15. 7. 76
- Huse, Klaus, Auenhof 8, 4030 Ratingen,
Dr. med. habil. (Anästhesiologie)
- Itani, Zouhair, Derendorfer Straße 95, 4000 Düsseldorf,
Dr. med. (Dermatologie und Venerologie), 11. 1. 74
- Jünemann, August, Bruhnstraße 6, 4000 Düsseldorf,
Dr. med. (Chirurgie), 15. 11. 73
- Kaiser, Eberhard, Aukamm-Allee 33, 6200 Wiesbaden,
Dr. med. (Gynäkologische Endokrinologie), 30. 11. 67
- Kisseler, Berthold, Radiologische Zentralabt., Kreiskrankenhaus,
7030 Böblingen,
Dr. med. (Med. Strahlenkunde), 29. 4. 71
- Kivelitz, Hans, Grendbach 37, 4300 Essen,
Dr. med. (Chirurgie), 15. 11. 73
- Kley, Hans K., Harffer Straße 71, 4040 Neuss,
Dr. med. (Innere Medizin), 13. 2. 75
- Köhler, Ekkehart, Gerhard-Bacher-Straße 20, 4005 Meerbusch 2,
Dr. med. (Pharmakologie und Toxikologie), 6. 12. 73
- Küpper, Klaus, Melbecksweg 36, 4000 Düsseldorf 31
Dr. med. (HNO-Heilkunde), 11. 12. 75
- Kuhn, Horst, Norfer Str. 26, 4040 Neuss,
Dr. med. habil. (Innere Medizin), 11. 12. 75
- Kupke, Ingeborg Ruth, Bruhnstr. 2 a, 4000 Düsseldorf
Dr. rer. nat. (Klinische Chemie und Klinische Biochemie), 3. 6. 76
- Marx, Ernst, St.-Antonius-Hospital, 4190 Kleve,
Dr. med. (Chirurgie), 26. 10. 72
- Miller, Bernard, Niemanssweg 19, 4006 Erkrath-Unterbach,
Dr. med. (Innere Medizin), 10. 10. 74

- Morgenstern, Claus, Benediktinerstraße 7, 4050 Mönchengladbach,
Dr. med. (Physiologie), 8. 7. 71
- Moschinski, Dieter, Hans-Sachs-Straße 61, 4000 Düsseldorf,
Dr. med. (Chirurgie), 30. 1. 75
- Noack, Eike, Lübisratherstr. 25, 4040 Neuss 26,
Dr. med. (Pharmakologie und Toxikologie), 6. 12. 73
- Noth, Johannes, Moorenstr. 5, 4000 Düsseldorf,
Dr. med. habil. (Physiologie II), 30. 5. 74
- Peters, Theodor, Zum Zörr 28, 4040 Neuss,
Dr. med. habil. (Arbeitsmedizin), 30. 1. 75
- Quante, Manfred, St.-Josef-Stift, Schwachhauser Heerstr. 54, 2800 Bremen,
Dr. med. (HNO-Heilkunde), 20. 6. 74
- Rechenberger, Ilse, Universitätshautklinik
Dr. med. habil. (Dermatologie u. Venerologie), 12. 6. 75
- Reimold, Ekkehard Werner
Dr. med. (Kinderheilkunde), 15. 1. 63 (beurlaubt)
- Rosin, Harry, Freiheitsstr. 1, 4006 Erkrath 1,
Dr. med. (Med. Mikrobiologie), 11. 12. 75
- Sailer, Rudolf, Johannes-Weyer-Straße 2, 4000 Düsseldorf,
Dr. med. (Chirurgie), 15. 11. 73
- Seipel, Ludger, Kurfürstenstraße 13, 4000 Düsseldorf,
Dr. med. (Innere Medizin), 15. 11. 73
- Siepmann, Hermann, Mörikestr. 5, 4041 Zons,
Dr. med. (Anaesthesiologie)
- Schacht, Ulf, Rathelbeckstraße 333, 4000 Düsseldorf 22,
Dr. med. (Chirurgie), 13. 2. 75
- Schicha, Harald, Nuklearmedizinische Klinik (auf dem Gelände der Kernfor-
schungsanlage Jülich GmbH), 5170 Jülich,
Dr. med. habil. (Nuklearmedizin), 11. 12. 75
- Schmalbruch, Henning, Neurophysiol. Institut Kopenhagen
Dr. med. (Elektronenmikroskopische Zytologie), 12. 11. 70
(von der Vorlesungspflicht entbunden)
- Schnurr, Erhard, Fringsstr. 20, 4040 Neuss 1,
Dr. med. habil. (Innere Medizin), 3. 6. 76
- Schmidt-Elmendorff, Brinkmannstr. 11, 4000 Düsseldorf 1,
Dr. med. habil. (Geburtshilfe und Frauenheilkunde), 20. 11. 75
- Schreiber, Wolfgang, Falkenweg 14, 4018 Langenfeld,
Dr. rer. nat. (Physiologische Chemie), 6. 12. 73
- Stemmann, Ernst-August, Grunerstr. 17, 4000 Düsseldorf
Dr. med. habil. (Kinderheilkunde), 3. 6. 76
- Strauß, Peter, Christophstraße 32, 4000 Düsseldorf 1,
Dr. med. (HNO-Heilkunde), 22. 5. 75
- Tillmann, Walter, Faunastraße 1a, 4000 Düsseldorf,
Dr. med. (Augenheilkunde), 8. 1. 74
- Ulrich, Bernward, Corellistr. 103, 4000 Düsseldorf 13,
Dr. med. habil. (Chirurgie), 6. 5. 76

- Vogelberg, K. H., Ickeswarderstr. 202, 4000 Düsseldorf,
Dr. med. habil. (Innere Medizin), 12. 6. 75
- Wagner, Wolfgang, Elsenbornerstr. 12, 5000 Köln 41,
Dr. med. habil. (Urologie), 15. 7. 76
- Werner, Christoph, Nägele Straße 7, 4000 Düsseldorf,
Dr. med. habil. (Geburtshilfe und Frauenheilkunde), 11. 7. 74
- Werners, Paulheinz, Sonsbecker Straße 9, 4000 D-Oberkassel,
Dr. med. (Geburtshilfe und Frauenheilkunde), 23. 4. 70
- Wildmeister, Wolfgang, von Broichhausen-Allee 1, 4152 Kempen 1,
Dr. med. habil (Innere Medizin), 6. 5. 76

g) Akademische Oberräte und Räte:

- Augath, Dietrich, Tersteegenstraße 15, 4000 Düsseldorf,
Dr. med. (Chirurgie), 13. 2. 67
- Bojar, Hans Egon, Kantstr. 24, 4005 Meerbusch-Büderich,
Dr. med. (Physiologische Chemie), 4. 4. 74
- Bostroem, Bernhard, Nachtigallenweg 3, 4005 Meerbusch 3,
Dr. med., 24. 7. 68
- Bremer, Gisela, Nordkanalallee 52, 4040 Neuss,
Dr. med. (Innere Medizin), 18. 1. 74
- Dehnen, Helga, Am Mickeler Busch 2, 4000 Düsseldorf-Himmelgeist,
Dr. med. (Anästhesiologie)
- Fessel, Hermann, Bonn 9, 4150 Tönis-Vorst,
Dr. med. (Anatomie), 9. 9. 70
- Gatzke, Hans-Dieter, Fritz-Reusing-Weg 6, 5657 Haan,
Dr. med. (Anatomie), 1. 10. 72
- Hahn, Max, Humboldtstraße 10, 4044 Kaarst,
Dr. rer. nat., 2. 10. 68
- Hettwer, Horst, Steinkaul 19, 4000 Düsseldorf 13,
Dr. rer. nat. (Anatomie), 6. 6. 73
- Huse, Klaus, Auenhof 8, 4030 Ratingen,
Dr. med. habil. (Anästhesiologie), 1. 3. 72
- Kemperdick, Helmut-Friedrich, Markgrafenstraße 66, 4000 Düsseldorf,
Dr. med. (Kinderheilkunde), 11. 4. 72
- Kürten, Renate, Lindenstraße 255, 4000 Düsseldorf,
Dr. med., Oberrätin (Med. Strahlenkunde), 2. 5. 72
- Lemburg, Peter, Kupferstraße 10, 4044 Kaarst,
Dr. med. (Kinderheilkunde), 30. 5. 73
- Nessler, Lore, Rethelstraße 111, 4000 Düsseldorf,
Dr. med. (Kinderheilkunde), 15. 10. 72
- Passia, Dieter, Volksgartenstraße 22, 4000 Düsseldorf,
Dr. rer. nat., 9. 10. 75
- Pothhoff, Siegfried, Am Rittersberg 27, 4000 Düsseldorf 13,
Dr. med. (Geburtshilfe und Frauenheilkunde), 13. 9. 74
- Rechenberger, Ilse, Nettelbeckstraße 3, 4000 Düsseldorf,
Dr. med.

- Richter, Otto, Schulbruchstr. 39, 4010 Hilden,
Dr. rer. nat., 4. 8. 76
- Ruska, Carla, Rheindamm 15, 4005 Meerbusch 3,
Dr. rer. nat., 18. 12. 72
- Scheil, Hans-Georg, Lerchenstraße 27, 4000 Düsseldorf 11,
Dr. rer. nat. (Humangenetik und Antropologie), 14. 2. 75
- Schulze, Hadwiga, Alte Landstraße 42, 4000 Düsseldorf 31,
Dr. med. Oberrätin (Orthopädie), 27. 5. 71
- Wagner, Gunter, Am Steinbrück 38 a, 4000 Düsseldorf 13,
Dr. rer. nat. (Physiologische Chemie), 9. 7. 74
- Wulff, Hans J., Corneliusstraße 28, 4000 Düsseldorf,
Dr. rer. nat. (Analytische Chemie und Forensische Toxikologie), 1. 9. 65

h) Mit Vorlesungen beauftragt:

- Deneke, J. F. Volrad, Haedenkampstraße 1, 5000 Köln 41, F. (02 21) 44 60 93
Prof., Hauptgeschäftsführer der Bundesärztekammer (Medizinische Publi-
zistik)
- Credner, Karl, Fuchsweg 1, 4044 Kaarst, F. (300) 6 61 04
Dr. med. (Arzneimittelprüfung und Arzneimittelgesetz)
- Krebs, Heinz, Rheinische Landesklinik für Kinder- und Jugendpsychiatrie,
Bergische Landstraße 2, 4000 Düsseldorf 12,
Dr. med.
- Lehmann, Helmut, Psychiatrische Klinik der Universität, Bergische Landstraße
2, 4000 Düsseldorf 12,
Dr. med.
- Löllgen, Herbert, Kronprinzenstr. 2, 4130 Moers,
Dr. med. (Sportmedizin)
- Müller, U., Psychiatrische Klinik der Universität, Bergische Landstr. 2,
4000 Düsseldorf 12,
Dipl. Soz. Wirt
- Müller, Irmgard, An St. Swidbert 32, 4000 Düsseldorf-Kaiserswerth,
Dr. rer. nat., Apothekerin (Medizinische Terminologie)
- Munck, Georg, Meisenweg 2, 7030 Böblingen, F. (0 70 31) 2 16 41
Dr. med. (Der wissenschaftliche Film in Lehre und Forschung)

Institute und Kliniken

Ärztlicher Direktor der Medizinischen Einrichtungen:

o. Prof. Dr. Franz Loogen, Direktor der I. Medizinischen Klinik B
Sekretariat: Hannelore Zehles, F. 33 44 44, F.-Nbst. 29 00

Vertreter:

o. Prof. Dr. Dr. h.c. Wilhelm Lochner, Direktor des Physiologischen Instituts
o. Prof. Dr. Lutwin Beck, Direktor der Frauenklinik

Zentrale Einrichtung der Medizinischen Einrichtungen Tierversuchsanlage (Gebäude 14.82/22.04/22.22)

Leiter: Akademischer Direktor Dr. Hans-Joachim Bieniek

Anatomisches Institut (Gebäude 22.03)

Direktoren: o. Prof. Dr. Hans Günter Goslar (geschäftsführend), o. Prof. Dr. Adolf Hopf, o. Prof. Karlheinz A. Rosenbauer, N. N.
Sekretariat für Angelegenheiten des Gesamtinstitutes: Frau Stichner,
F. 3 11-26 15

Lehrstuhl I

o. Prof. Dr. Adolf Hopf
Sekretariat: Frau Hartmann, F. 3 11-27 53
Akad. Oberrat: Dr. Hermann Fessel
Wiss. Ass.: Dr. Herwig Lange, Dr. Hans Schade
Wiss. Ang.: Dr. Thomas Tobias

Lehrstuhl II

o. Prof. Dr. Hans Günter Goslar
Sekretariat: Frau Bartels, F. 3 11-26 86
Akad. Oberrat: Dr. Hans-Dieter Gatzke
Akad. Rat: Dr. Horst Hettwer, Dr. Dieter Passia
Wiss. Ang.: Dr. Paris Grigoriadis

Lehrstuhl III

o. Prof. Dr. Karlheinz Rosenbauer
Sekretariat: N. N., F. 3 11-26 57
Wiss. Ass.: Dr. Wolf Krebs

Lehrstuhl IV

N. N.
Sekretariat: Frau Eichelhardt, F. 3 11-27 06

C. u. O. Vogt-Institut für Hirnforschung (Gebäude 22.03)

Direktor: o. Prof. Dr. Adolf Hopf, F. 3 11-27 77

Sekretariat: Frau Schwörer, F. 3 11-27 77 u. 23 36

Wiss. Ass.: Dr. Karl Dross, Dr. Jürgen Mai, Dr. Bernd Goertz

Wiss. Ang.: Dipl.-Phys. Johann-Josef Jennissen

Abteilung für Neuropsychologie

Wiss. Rat u. Prof.: Dr. Gerhard Grünewald, F. 3 11-27 89

Wiss. Ang.: Dipl.-Ing. Gernot Sander, Dipl.-Phys. Johannes Netz

Institut für Biophysik und Elektronenmikroskopie

Direktor: o. Prof. Dr. phil. Wolrad Vogell

Sekretariat: N. N., F. 3 11-25 31

Akadem. Oberräte: Dr. rer. nat. Max Hahn, Dipl.-Phys. (F. 311-25 33), Dr. rer. nat. Carla Ruska (F. 3 11-25 43/25 44)

Wiss. Ass.: Dr. rer. nat. Wolfgang Baumeister, Dipl. Phys. Jan Seredynski

Physiologisches Institut (Gebäude 22.03)

Direktoren: o. Prof. Dr. Dr. h.c. Wilhelm Lochner (Geschäftsführender Direktor), o. Prof. Dr. Joachim Haase, o. Prof. Dr. Raimund Kaufmann

Lehrstuhl I

o. Prof. Dr. Dr. h.c. Wilhelm Lochner, F. 3 11-26 70

Sekretariat: Frau Renate Buchholz, F. 3 11-26 72

Wiss. Rat u. Prof.: N. N.

Akad. Oberrat: Prof. Dr. Ernst R. Müller-Ruchholtz, F. 3 11-26 53

Wiss. Ass.: Dr. Elisabeth Grund, Dr. Franz Hauer, Dr. Jörg Wichmann

Wiss. Ang.: Dr. R. Löser, Dipl.-Ing. u. Dipl. Wirtsch.-Ing. Jochen D. Schipke

Lehrstuhl II

o. Prof. Dr. Joachim Haase, F. 3 11-26 87

Sekretariat: Frau Ingeborg Picozzi, F. 3 11-26 87

Wiss. Rat u. Prof.: Dr. Ing. Horst Scheibner, F. 3 11-26 95

Dozent: N. N.

Wiss. Ass.: Dipl.-Phys. Sinclair Cleveland, Dr. Christoph Fromm, Dr. Hans-Georg Ross

Wiss. Ang: Dipl.-Phys. Horst Prehn, Dipl.-Phys. Elmar Wolf

Lehrstuhl für Klinische Physiologie

o. Prof. Dr. Raimund Kaufmann, F. 3 11-27 62

Sekretariat: Frau Nina Bühring, F. 3 11-27 62

Wiss. Rat u. Prof.: Dr. Jörg Moser, F. 3 11-26 08

Wiss. Ass.: Dr. Dr. Rainer Bayer, Dr. Raymund Hennekes

Wiss. Ang.: Dipl.-Ing. Franz Bartos, Dr. Tsuguhisa Ehara, Dr. A. J. Kaufmann, Dr. Ram Mohan, Dipl.-Phys. Rainer Nitsche, Dr. Rudolf Steiner, Dipl.-Biol. Rainer Wittmann

Verw. Wiss. Ass.: Apotheker Raimund Mannhold

Institut für Physiologische Chemie (Gebäude 22.03)

Direktoren: o. Prof. Dr. Siegfried Hollmann, o. Prof. Dr. Wolfgang Staib

Lehrstuhl I

o. Prof. Dr. Siegfried Hollmann

Sekretariat: Monika Rech, Auguste Sartorius, F. 3 11-27 07

Wiss. Rat u. Prof.: Dr. Hans Kröner (F. 3 11-28 33), Dr. Wolf-Dieter Thomitzek (F. 3 11-27 12)

Akadem. Rat: Dr. Gunter Wagner

Wiss. Ass.: Dr. Geuenich, Dr. Haas, Dr. Rheingans, Dr. Sommer

Verw. Wiss. Ass.: Frau Dipl.-Biol. Bade, Frau Dipl.-Biol. Evers

Lehrstuhl II

o. Prof. Dr. Wolfgang Staib

Sekretariat: Karin Bojar, F. 3 11-27 24/27 26

Akadem. Oberrat: Dr. Hans Egon Bojar

Akad. Rat: Dr. Uwe Matthiesen

Wiss. Ass.: Dr. Gericke, Dr. Bergheim, Dr. Schwenen

Verw. Wiss. Ass.: Frau Dipl.-Biol. Basler, Apotheker Dreyfürst, Dipl.-Chem. Förster

Wiss. Hilfskräfte: Dipl.-Biol. Schaefer, Spira

Lehrstuhl für Klinische Biochemie (Diabetologie)

am Diabetes-Forschungsinstitut, Auf'm Hennekamp 65, F. 3 38 21

Direktor: o. Prof. Dr. Hans Reinauer

Sekretariat: Frau Hyland, F. 33 82-2 41 oder 2 40

Institut für Humangenetik und Anthropologie

(Gebäude 23.12, Ebene 03)

Direktor: o. Prof. Dr. Gunter Röhrborn, F. 3 11-23 50

Sekretariat: Frau Elfriede Schade, F. 3 11-23 49

Frau Evamarie Reinke, F. 3 11-23 50

Wiss. Rat und Prof.: N. N.

Akadem. Rat: Dr. Hans-Georg Scheil, F. 3 11-23 51

Wiss. Ass. u. Wiss. Ang.: Dr. Hartmut Bartsch (F. 3 11/23 52), Dr. Armin Basler (F. 3 11-23 57), Dr. Uwe Claussen (F. 3 11-23 59), Dipl. Biol. Bernd Herbold, Frau Dr. Margarita Meisel-Stosiek, Frau Dipl. Biol. Gabriele Roszinsky-Köcher

Pathologisches Institut, F. 33 44 44

Direktor: o. Prof. Dr. Dr. h.c. Dr. h.c. Hubert Meessen

Sekretariat: Frau Fischer, FrI. Peters, F.-Nbst. 33 39 und 33 40

Wiss. Räte und Prof.: Dr. Friedhelm Huth, Dr. Dr. Peter Pfitzer, Dr. Horst Müntefering

Wiss. Ass.: Priv.-Doz. Dr. Borchard, Dr. Novi, Dr. Moubayed, Dr. Lenz, Dr. Bernhard, Dr. Rasche, Dr. Groß, Dr. Bacman, Dr. Papangiotou, Dr. Karczénski, Dr. Masuda, Dr. Gritz

Institut für Pharmakologie und Toxikologie

Direktoren: o. Prof. Dr. Kurt Greeff, o. Prof. Dr. Friedrich Karl Ohnesorge

Lehrstuhl für Pharmakologie

o. Prof. Dr. Kurt Greeff

Vorzimmer: FrI. Erika Klumpjann, F. 3 11-25 00

Sekretariat: P. Krischer, F. 3 11-25 19

Wiss. Rat u. Prof.: Dr. Klaus Wirth

Oberarzt: Priv.-Doz. Dr. Eike A. Noack

Akad. Oberräte: Dipl.-Chem. Hans Strobach

Wiss. Ass.: Dr. Carl-H. Weischer, FrI. Dr. Alanna L. Fox, Dr. Dr. U. Borchard

Verw. Wiss. Ass.: Dipl.-Math. Dieter Hafner, Wolfram Ledwoch

Lehrstuhl für Toxikologie

o. Prof. Dr. Friedrich Karl Ohnesorge

Sekretariat: Frau B. Stark, F. 3 11-30 22

Akadem. Rat: Dr. Helmut Menzel

Wiss. Ass.: Dr. Adelheid von Hodenberg,
Djurdja Remenar-Vukelić (Tierärztling), N. N.

Institut für Medizinische Mikrobiologie und Virologie

Direktor: o. Prof. Dr. Peter Naumann

Sekretariat: Frau M. Schönfelder, F. 3 11-24 59/24 60

Wiss. Räte u. Prof.: Dr. W. A. Kurt Schmidt (F. 3 11-22 25), Dr. Helmut Brunner (F. 3 11-24 61)

Oberarzt: Priv.-Doz. Dr. Harry Rosin, F. 3 11-24 64

Wiss. Ang.: Dr. Jochen Hagedorn, Dr. Lore Servatius, Dr. Helmut Teschner, Dr. Ursula Teschner, Dr. Bettina Holtermann, Dr. Eva-Maria Kuschilgen

Institut für Hygiene, Gurlittstraße 53, F. 34 50 61

Direktor: o. Prof. Dr. Hans-Werner Schlipköter

Sekretariat: Christel Peterhofer

Wiss. Rat u. Prof.: Dr. Ludwig Grün

Wiss. Ang.: Dr. med. Brigitte Baginski, Dr. Ing. Edmund Buchta, Dr. med. Catherine Gockeln-Armah, Dr. med. Helga Idel, Dr. rer. nat. Reinhard Kobelt, Dr. agr. Georg Krause, Dr. med. Norbert Pitz, Dr. med. Hans-Dieter Rogge, mag. biol. Renate Stiller-Winkler

Zentralinstitut für Klinische Chemie und Laboratoriumsdiagnostik (Zentrallaboratorium), F. 33 44 44

Direktor: o. Prof. Dr. Wirnt Rick

Sekretariat: Frau Küppers, F.-Nbst. 27 69

Oberarzt: N. N.

Wiss. Ang.: Dr. Peter Backhaus, Dr. Werner Hönig, Dr. Dieter Josef, Dr. Dieter Stolle

Institut für Arbeitsmedizin, Gurlittstraße 55, F. 34 40 31

Direktor: N. N.

Sekretariat: Frau Wobker

Institut für Gerichtliche Medizin

Direktor: o. Prof. Dr. Heinz Schweitzer

Sekretariat: Frau Ursula Klewe, F. 3 11-23 85 u. 23 61

Wiss. Rat und Prof.: Dr. Elisabeth Trube-Becker

Oberarzt: Wiss. Rat und Prof. Dr. Herbert Reh

Leiter der toxikol.-chem. Abt.: Akadem. Oberrat Dipl.-Chem. Dr. Hans J. Wulff

Wiss. Ass.: Prof. Dr. Dr. Amir Arbab-Zadeh, Dr. Marlies Ramms, Dr. Lorand v. Tamaska, Dipl.-Chem. Dr. Jürgen Helmbrecht, Dipl.-Chem. Thomas Daldrup

Institut für Geschichte der Medizin (Gebäude 23.12, Ebene 04)

Direktor: o. Prof. Dr. Hans Schadewaldt, F. 3 11-39 40

Sekretariat: Susanne Görner, F. 3 11-39 41

Wiss. Ass.: Apothekerin Dr. Irmgard Müller (F. 3 11-39 42), Dr. Margarete Bartels (F. 3 11-39 43)

Wiss. Mitarbeiter: N. N. (F. 3 11-39 47), Dr. Ursula Diederichs (F. 3 11-39 45)

Im gleichen Hause: **Düsseldorfer Institut für amerikanische Völkerkunde**,
Direktor: H. Krumbach, Merowingerstraße 12, F. 34 31 18, Archiv:
F. 3 11-39 45

Institut für Medizinische Statistik und Biomathematik

(Gebäude 23.02)

Direktor: o. Prof. Dr. Hans Joachim Jesdinsky

Sekretariat: Frau Capitain, F. 3 11-30 34

Akad. Rat: Dr. O. Richter, F. 3 11-30 37

Verw. Wiss. Ass.: H. Schmitz (F. 3 11-30 35),

Dokumentationsassistentinnen: G. Horst (F. 3 11-30 97), G. Scharpenberg
(F. 3 11-32 33)

Institut für Medizinische Psychologie (Gebäude 23.02)

Direktor: o. Prof. Dr. Hans Joachim Steingrüber

Sekretariat: Frau Smeets, F. 3 11-30 14

Wiss. Ass.: Dr. Reiner Stegie

Verw. Wiss. Ass.: Dipl.-Psych. Cathrin Pflugmacher, Dipl.-Psych. Klaus Rüssmann, N.N.

I. Medizinische Klinik A, F. 33 44 44

Direktor: N. N.

Sekretariat: N. N., F.-Nbst. 27 20/21

Wiss. Abteilungsvorsteher: Wiss. Rat und Prof. Dr. Jungblut

Oberärzte: Prof. Dr. Pöttgen, Prof. Dr. Kindler, Priv.-Doz. Dr. Grabensee,
Priv.-Doz. Dr. Fritsch, Priv.-Doz. Dr. Fischer

Wiss. Ass.: Dr. Altrogge, Dr. Dawod, Dr. Austerhoff, Dr. Goeckenjan, Dr.
Hein, Dr. Hofmann, Dr. Königshausen, Dr. Küppers, Dr. Misera, Dr. Ohn-
häuser, Dr. Peters, Dr. Rachner, Dr. Riesler, Dr. Scheer, Priv. Doz. Dr.
Schnurr, Dr. Scholten, Dr. Schoppe, Dr. Stolle, Dr. Wippert

I. Medizinische Klinik B, F. 33 44 44

Direktor: o. Prof. Dr. Franz Loogen

Sekretariat: Frau Zehles, F.-Nbst. 29 00

Oberärzte: Priv.-Doz. Dr. Ludger Seipel, Priv.-Doz. Dr. Horst Kuhn

Akad. Oberrat: Dr. Bernhard Bostroem

Wiss. Ass.: Frau Dr. Austerhoff, Dr. L. Benesch, Dr. M. Benn, Dr. Bluschke, Dr. K. Bornikoel, Dr. Breithardt, Dr. Credner, Dr. Haerten, Dr. J. Jehle, Priv.-Doz. Dr. E. Köhler, Dr. M. Köhler, Dr. W. Krelhaus, Dr. Krönert, Dr. B. Lösse, Dr. Lück, Dr. Neuhaus, Dr. Poku, Dr. Rönsberg, Dr. P. Spiller, Dr. E. Wiebringhaus

II. Medizinische Klinik und Poliklinik, F. 33 44 44

Direktoren:

o. Prof. Dr. Hans Ludwig Krüskemper
Sekretariat: Frau Kölgen, F.-Nbst. 28 10

o. Prof. Dr. Georg Strohmeyer,
Sekretariat: Frau Richter, F.-Nbst. 25 69

o. Prof. Dr. Horst Zimmermann (geschäftsführender Direktor)
Sekretariat: Frau Löscher, F.-Nbst. 28 12

Leiter der Laboratorien: Wiss. Rat und Prof. Dr. Karl Irmscher

Leiter der Röntgenabteilung: Wiss. Rat und Prof. Dr. Theodor Stolze

Oberärzte: Prof. Dr. Hans-Gerd Solbach, Prof. Dr. Franz-Adolf Horster, Prof. Dr. Jörg Herrmann, Prof. Dr. Martin Wienbeck, Prof. Dr. Wolfgang Wiegmann, Priv.-Doz. Dr. Hans Kley, Priv.-Doz. Dr. Bernhard Miller

Akadem. Rat: Dr. Gisela Bremer

Wiss. Ass.: Dr. Beckmann, Dr. Berges, Dr. Burkert, H.-J. Cüppers, Dr. Ehms, Dr. Elsässer, Frau Dr. Hahnel, Dr. Heinlein, Dr. Heun, Dr. Hüggenberg, Dr. Jacobi, Dr. Jäckel, Dr. Jörgens, Dr. Keck, Dr. Kemmer, Frau Dr. Kreß-Sander, Frau Dr. Lang, Dr. Michenfelder, Dr. Peerenboom, Dr. Peter, Dr. Potthoff, Dr. Rudorff, Dr. Sonnenberg, Dr. Starke, Dr. Schmidt-Sodingen, K.-H. Schneider, Frau Dr. Schneider-Schultes, Dr. Schneitler, Dr. Teschke, Dr. Thienhaus, Dr. Wannagat, Dr. Wedershoven

Wiss. Ang.: Frau Priv.-Doz. Dr. phil. G. Krüskemper.

Lehrstuhl für Innere Medizin (Diabetologie)

am Diabetes Forschungsinstitut, Auf'm Hennekamp 65, F. 33 82-2 00

Direktor: o. Prof. Dr. Friedrich Arnold Gries

Sekretariat: Frau U. Voss

Neurologische Klinik, F. 33 44 44

Direktor: N. N.

Sekretariat: Frau Ingrid Boese, F.-Nbst. 28 80

Wiss. Rat u. Prof.: Dr. Walter Baust

Oberärzte: Wiss. Rat u. Prof. Dr. Josef Becker, Wiss. Rat u. Prof. Dr. Franz Rabe

Wiss. Ass.: Dr. Martin Albrecht, Dr. Ingrid Bücken-Kamper, Wolfgang Dumke, Hildegard Gill, Dr. Johannes Jörg, Dr. Jutta Naudascher, Dr. Volker Remmers, Dr. Franz Schuier, Dr. Gunda Sträter, Dr. Gerhard Thörner, Dipl.-Psych. Dr. Karl Heinz Ammon

Psychiatrische Klinik der Universität Düsseldorf – Rheinisches Landeskrankenhaus,

Bergische Landstraße 2, 4000 Düsseldorf, F. 2 80 11

Direktor: o. Prof. Dr. Kurt Heinrich

Sekretariat: Frau Best, F. 2 80 12 19

Wiss. Rat u. Prof.: N. N.

Wiss. Ass.: Dipl.-Psych. Hartwig, Dr. Lehmann, Dipl. Sozialwirt Müller, Dr. Tegeler, Dipl.-Psych. S. Thielemann, Dipl.-Psych. v. Vangerow

Forschungsstelle für psychiatrische Soziologie

Leiter: Dipl.-Sozialwirt U. Müller

Forschungsstelle für klinische Psychologie
Dr. Erlo Lehmann

Lehrstuhl für Psychotherapie, Bergische Landstraße 2

Leiter N.N.

Abteilung für Psychohygiene

N.N.

Chirurgische Klinik und Poliklinik, F. 33 44 44

Direktoren:

o. Prof. Dr. Wolfgang Bircks (geschäftsführender Direktor)
Sekretariat: Frau Bardey, F.-Nbst. 33 31/33 32

o. Prof. Dr. Karl Kremer
Sekretariat: Frau Knittler, F.-Nbst. 23 50/23 51

Büro des geschäftsführenden Direktors: Frau Kuznicki, F.-Nbst. 23 70

Wiss. Räte und Prof.: Dr. Joseph Drewes, Dr. Giesbert Jacobs, Dr. Erich Müller, Dr. Hagen-Dieter Schulte

Akad. Oberräte: Dr. Dietrich Augath

Oberärzte: Dr. Ernst Derra, Dr. Karl-Hans Gisbertz, Dr. Jörg-Alexander Herzer, Dr. Gerbert Irlich, Priv.-Doz. Dr. August Jünemann, Priv.-Doz. Dr. Hans Kivelitz, Dr. Reiner Körfer, Prof. Dr. Bernhard Kreuzberg, Priv.-Doz. Dr. Dieter Moschinski, Dr. Christine Münchhoff, Priv.-Doz. Dr. Rudolf Sailer, Dr. Wilhelm Sandmann, Priv.-Doz. Dr. Ulf Schacht, Priv.-Doz. Bernward Ulrich

Wiss. Ass.: Dr. Gerd Florack, Dr. Wolfgang v. d. Horst, Dr. Rainer Jaeschock, Dr. Eishow Katoh, Dr. Frieder-Ernst Kleinschmidt, Dr. Karl-Wilhelm Klüsener, Dr. Angelos Koussidis, Dr. Arno Krian, Dr. Dirk Loose, Dr. Hugo Rolando Mahmud, Dr. Wolfgang Meyer, Dr. Detlev Mohr, Dr. Roland Münch, Dr. Helmut Nier, Dr. Helmut Nüllen, Frau Dr. Giesela Oeking, Dr. Pier, Paolo Palomba, Dr. Young Kwan Park, Dr. Claus-Jörg Preuße, Dr. José Rivas-Martin, Dr. Volker Rötzscher, Dr. Ludwig Ruland, Dr. Peter Rumpf, Dr. Toshifumi Suzuki, Dr. Hermann Steiger, Dr. Wolfgang Wachsmuth, Dr. Karl-Heinz Wildeshaus, Dr. Ernst-Dieter Wildt, Dr. Anthony Zammit, Dr. Ludwig Zumfelde

Institut für Experimentelle Chirurgie

Direktor: o. Prof. Dr. Gunther Arnold, F. 3 11-26 55

Sekretariat: N. N.

Wiss. Ass.: N. N.

Institut für Blutgerinnungs- und Transfusionswesen,

F. 33 44 44

Direktor: o. Prof. Dr. Herbert Theodor Brüster

Sekretariat: Frau Coenen, F.-Nbst. 23 44

Oberarzt: Dr. Heiner Trobisch

Wiss. Ass.: Dr. Dimitrios Lewentis, Dr. Carmen Pöttsch, Dr. Reinhard Stute

Institut für Anästhesiologie F. 33 44 44

Direktor: o. Prof. Dr. Martin Zindler

Sekretariat: Frau Adamek, F.-Nbst. 31 01

Oberärzte: Wiss. Rat u. Prof. Dr. Reinhart Purschke,
Priv.-Doz. Dr. Konrad Falke, Priv. Doz. Dr. Hermann Siepmann

Akad. Oberrat: Dr. med. habil. Klaus Huse

Akad. Oberrätin: Dr. Helga Dehnen

Wiss. Ass.: Dr. Christa Baczko, Dr. Regina Dehner, Dr. Theresiamma Elsäßer, Dr. Reinald Fischer, Dr. Artur Fournell, Dr. Helmut Gerber, Dr. Jochen Girbig, Dr. Erhard Hartung, Dr. Karin Hennekes, Dr. Rolf-Ludwig Heuler, Dr. Rotraut Hubinger, Dr. Dagmar Huth, Dr. Christa Jacke, Dr. Margitta Kirstein, Dr. Alfred Lubberich, Dr. Gundel Maatz, Dr. Matthias Marschall, Dr. Rolf Michaelis, Dr. Heide Plato, Dr. Joachim Reichert, Dr. Maria Segeth, Dr. Albrecht Schennen, Dr. Michael Schiffmann, Dr. Jutta Schulte-Herbrüggen, Dr. Heidrun Schwarzhoff, Dr. Wilfried Schwarzhoff, Dr. Hagen Steinhoff, Dr. Klaus Strasser, Dr. Horst Wiecken, Dr. Dieter Weidauer, Dr. Hans-Joachim Wüst

Abteilung für experimentelle Anästhesiologie, F. 33 44 44

Wiss. Rat u. Prof. Dr. Joachim O. Arndt

Sekretariat: Frau Staschinski, F.-Nbst. 32 53

Wiss. Ass.: Dr. Enno Freye, Dr. Badri Nath Gupta

Urologische Klinik, F. 33 44 44

Direktor: o. Prof. Dr. Hermann Dettmar

Sekretariat: Ruth Völkel, F.-Nbst. 31 10 u. 31 11

Oberärzte: Priv.-Doz. Dr. med. habil. Frank Boeminghaus, Priv.-Doz. Dr. med. habil. Wolfgang Wagner, Priv.-Doz. Dr. med. habil. Reinhard Böcker.

Wiss. Ass.: Dr. Axel Fischer, Dr. Dietmar Hartwig, Dr. Kurt Fleischmann, Dr. Klaus Maar, Dr. te Breuil Wolfgang, Greipel Volker

Neurochirurgische Klinik, F. 33 44 44

Direktor: o. Prof. Dr. Hans Kuhlendahl

Sekretariat: Frau van Hasseln, F.-Nbst. 29 10/29 11

Oberärzte: Prof. Dr. V. Hensell, Dr. W. Leem, Dr. N. Nicola, Akad. Rat Dr. H. Schamoni

Wiss. Ass.: Dr. W. Ischebeck

Wiss. Ang.: Dr. C. Bathen, G. Hölper, H. Miltz, Dr. Sakellariou, Dr. H.-U. Thal, Dr. K. H. Dalai, Dr. Nabakowski, Dr. Wanis, Dipl.-Phys. Krämer, Dipl.-Ing. K. H. Müller

Orthopädische Klinik, F. 33 44 44

Direktor: o. Prof., Prof. h.c. Dr. Karlheinz Idelberger

Sekretariat: Frl. Czepka, F.-Nbst. 29 60

Oberärzte: Prof. Dr. med. habil Jürgen Krämer, Akad. Oberrätin Dr. Hadwiga Schulze, Dr. med. habil. W. Klein

Wiss. Ass.: Dr. Brandt, Dr. Boos, Dr. Drehmann, Dr. Hidaka, Dr. H. Krämer, Dr. Laturnus, Dr. Lenz, Dr. Steinhaus, Dr. Vent, Dr. Zimmer

Institut und Klinik für Medizinische Strahlenkunde, F. 33 44 44

Direktor: o. Prof. Dr. Heinz Vieten

Sekretariat: Frau Christel Riethmüller, F.-Nbst. 29 90/91

Oberärzte: Prof. Dr. Dietrich Günther, Akademische Oberrätin Frau Dr. Renate Kürten, Dr. Milan Suchan

Wiss. Ass.: Dr. Gisela Engels, Dr. Hans Jürgen Engels, Dr. Arnulf Henning, Dr. Hans Kistenich, Dr. Claus Lindemann, Dr. Farhad Mameghani, Dr. Gerhard Müller, Dr. Vera Schwarzhoff

Physikingenieur: Frau Renate Bormann

Nuklearmedizinische Klinik

(auf dem Gelände der Kernforschungsanlage Jülich)

Fernruf (0 24 61) 61 64 43

Direktor: o. Prof. Dr. Ludwig E. Feinendegen

Sekretariat: Frau Flegel, Frau Dongmann

Oberärzte: Dr. Höck, Priv.-Doz. Dr. Schicha, Frau Dr. Stecher

Wiss. Ass.: Dr. Freundlieb, Dr. Heyser, Frau Dr. Hopmann, Frau Dr. Nieweler-von St. Vith, Dr. Reske, Dr. Siegers

Frauenklinik, F. 33 44 44

Direktor: o. Prof. Dr. Lutwin Beck

Sekretariat: Frau R. Bölike F.-Nbst. 25 00/01

Oberärzte: Priv.-Doz. Dr. med. habil Johannes Heidenreich, Akadem. Oberrat: Dr. Siegfried Potthoff, Dr. med. habil Herbert Albrecht

Medizinische Strahlenkunde: Wiss. Rat u. Professor Dr. Hans Greuel

Psychosomatische Medizin: Wiss. Rat u. Prof. Dr. Hans Molinski, Walter Dmoch

Experimentelle Geburtshilfe u. Gynäkologie: Dr. rer. nat Jürgen Morgenstern, Dipl.-Phys. Dr. rer. nat. Harald Schmidt, Ing. grad. Heribert Czerny

Wiss. Ass.: Dr. Hans-Georg Bender, Dipl.-Ing. Dr. med. Hansjörg Deck, Dr. Diemer, Dr. Wolfgang Distler, Michael Dolff, Dr. Peter Faber, Dr. Christiane Frantzen, Dr. Klaus Haefs, Dr. Peter-Fritz Harnacke, Dr. Joachim Herberger, Karin Herrmann, Dr. Bernd Näther, Dr. Ute Perschmann, Dr. Wilfried Schiffer, Dr. Hans-Walter Schlößer, Dr. Johannes Schnell, Priv.-Doz. Dr. med. habil. Horst Schmidt-Elmendorff, Dipl.-Chem. Adelgunde Seuken, Dr. Rosemarie Staib, Dr. Michael Steyer, Dr. Rainer Terinde, Dr. Jürgen Tigges

Kinderklinik, F. 33 44 44

Direktoren: o. Prof. Dr. Gustav-Adolf von Harnack (geschäftsführender Direktor), o. Prof. Dr. Hans-Joachim Bremer, o. Prof. Dr. Eberhard Schmidt

Lehrstuhl I: Allgemeine Pädiatrie, F. 33 44 44

o. Prof. Dr. Gustav-Adolf von Harnack

Sekretariat: Frau Jung, F.-Nbst. 26 40/41

Oberärzte: Prof. Dr. Maurice Bourgeois, Prof. Dr. Wilhelm Mortier, Priv.-Doz. Dr. Ernst-August Stemmann

Akadem. Oberrat: Dr. Peter Lemburg, Dr. Lore Nessler

Akadem. Rat: Dr. Ingeborg Sprock

Wiss. Ass.: Dr. Milan Adler, Dr. G. Arnold, Dr. Gisela Betzner, Dr. Gisela Colletis, Dr. Arnold Breuer, Dr. Irmtraud Hansel, Dr. Herbert Jürgens, Dr. Dieter Karch, Dr. Klaus-D. Kanther, Dr. Ric Kiekens, Dr. Hans-H. Kramer, Dr. Rüdiger Liersch, Dr. Hans Meyer, Dr. Karin Rheingans, Dr. Bernd Salfner, Dr. Gerhard Sievers, Dr. Christian Steinhagen, Dr. Elisabeth Terinde, Dr. Gudrun Stemmann, Dr. Wolfgang Storm, Dr. U. J. Trahms, Dr. Peter Völker, Dr. Burkhard Volberg, Dr. Volker Wahn, Dr. Frank Wegner, Dr. Anne-Margret Wingen

Lehrstuhl II: Schwerpunkt Neonatologie und Ernährung, F. 33 44 44

o. Prof. Dr. Eberhard Schmidt

Sekretariat: Frau Riedel, F.-Nbst. 26 42

Oberarzt: Priv.-Doz. Dr. Ulrich Göbel

Wiss. Ass.: Dr. Milan Adler, Dr. Anne Bretschneider, Dr. Irmtraud Hansel, Dr. Ric Kiekens, Dr. Christian Petrich, Dr. Ute Stephan, Dr. Elisabeth Terinde, Dr. Hubertus von Voß, Dr. Rainer Wiesner

Lehrstuhl III: Schwerpunkt Stoffwechselstörungen und Nephrologie, F. 33 44 44

o. Prof. Dr. H. J. Bremer

Sekretariat: Frau Walter, F.-Nbst. 26 95

Oberärzte: Dr. Ingrid Lombeck, Dr. Hildegard Przyrembel

Wiss. Ass.: Dr. Konrad Becker, Dr. Rik Kiekens, Dr. Erika Hillebrand, Georg Puplambu, Dr. Udo Wendel

Zentrale Einrichtungen der Kinderklinik, F. 33 44 44

(Leitung: Geschäftsführender Direktor)

Akadem. Oberrat: Dr. Helmut Kemperdick

Oberarzt: Doz. Dr. Ingeborg Kupke

Wiss. Ass.: Dr. Anne Bretschneider, Dr. Gisela Colletis, Dr. Wolfram Höhn, Dr. Hans-Jörg Lehr, Dipl.-Psych. Ilse Ley, Dr. Gisela Rautmann, Dipl.-Psych. Ulrike Sterzel, Prof. Dr. Günter Seelmann

Hautklinik, F. 33 44 44

Direktor: o. Prof. Dr. Dr. Aloys Greither

Sekretariat: Frau Margot Aspeslag, F.-Nbst. 26 00/26 01

Oberärzte: Prof. Dr. Rudolf Haensch, Prof. Dr. Günter Goerz, Priv.-Doz. Dr. Norbert Hofmann, Priv.-Doz. Dr. Zouhair Itani, Priv.-Doz. Dr. Ilse Rechenberger

Wiss. Ass.: Dr. Ingrid Ansorge, Dr. Almuth Anton, Dr. Peter Bielicky, Ursula Dumke, Dr. Rainer Feistkorn, Bernd-Rainer Herbst, Dr. Gunda Herrmann, Dr. Michael Hornstein, Dr. Anita Hubbes, Dr. Renate Kind, Dr. Jürgen Kocks, Dr. Josef Kratka, Dr. Christa Marziniak, Dr. Waltraud Rosshoff, Dr. Abdollah Samii, Dr. Else Schuppenhausen, Dr. Dirk Straßburger, Dr. Wolfgang Vizethum.

Augenklinik, F. 33 44 44

Direktor: o. Prof. Dr. Hans Pau

Sekretariat: Frau Hackenberg, F.-Nbst. 23 20

Oberärzte: Wiss. Rat u. Prof. Dr. Dieter Friedburg, Priv.-Doz. Dr. Walter Tillmann

Wiss. Ass.: Priv.-Doz. Dr. Wolfgang Hammerstein, Gerd Bischof, Johannes Grüntzig, Bernd Handrup

Wiss. Ang.: Dres. Ulrike Aengenheister, Klaus Huneus, Lieselotte Keitel, Guido Kluxen, Klaus Jürgen Ladwig, Ewald Leide, Ulrich Loewen, Kurd Mie, Udo Michael Richard, Rosvitha Rummeld, Hartwig Bernsmeier

Klinik für Hals-Nasen-Ohrenkrankheiten: F. 33 44 44.

Direktor: N. N.

Sekretariat: Frau Maria Eichenberg, F.-Nbst. 25 70 und 25 71

Oberärzte: Priv.-Doz. Dr. Klaus Küpper, Priv.-Doz. Dr. Peter Strauß

Wiss. Ass.: Dr. Stefan Bruski, Dr. Christiane Friedländer, Dr. Heidemarie Hockauf, Dr. Adam Kurzeja, Dr. Dirk Meister, Dr. Akiro Nakazima, Dr. Ivan Raus, Dr. Dieter Riensch, Dr. Martin Sauer, Dr. Hans-Michael Strahl, Dr. Reglindis Uhlmann

Forschungslabor für Medizinische Akustik der HNO-Klinik:

Direktor: N. N.

Leiter der Audiologischen Abteilung: Dipl.-Ing. Dr. rer. nat. Günter Esser

Sekretariat: Frau Marianne Esch, F.-Nbst. 32 50 u. 33 94

Leiter der Medizinisch-Biologischen Abteilung: Dr. Berthelm Maass

Sekretariat: Frau Otgert Bull, F.-Nbst. 33 95

Wiss. Ass.: Dr. rer. nat. Angela Orsulakova, Dipl.-Ing. Walter Ruhrberg, Dipl.-Ing. Reinhard Schunicht

Poliklinik und Klinik für Zahn-, Mund- und Kieferkrankheiten (Westdeutsche Kieferklinik), F. 33 44 44

Direktoren: N. N., o. Prof. Dr. Hermann Böttger (geschäftsführender Direktor), o. Prof. Dr. Manfred Straßburg, o. Prof. Dr. Walter Weise

Poliklinische und zahnärztlich-chirurgische Abteilung, F. 33 44 44

o. Prof. N. N.

Sekretariat: Frau Gruchot, F.-Nbst. 31 40

Oberarzt: Prof. Dr. Hans-Joachim Menzel, F.-Nbst. 31 54

Wiss. Ang.: Zahnärzte Dr. Rainer Maria Finken, Dr. Michael Gauger, Horst Laube, Wolfgang Lenz, Michael Luy, Christoph Werner

Abteilung für Zahnerhaltung und Parodontologie, F. 33 44 44

o. Prof. Dr. Manfred Straßburg

Sekretariat: Frau Urbiczek, F.-Nbst. 31 44

Oberarzt: Wiss. Rat und Prof. Dr. Franz Schübel

Wiss. Ass.: Dr. Armin Herforth

Wiss. Ang.: Zahnärzte/innen Ekkehard Hayn, Dr. Ilse Klähn, Dieter König, Ramona Meckel-van Zijl, Dietmar Milde, Jörg Nagel, Dorothee Reiner

Abteilung für Kieferorthopädie, F. 33 44 44, F.-Nbst. 31 60

o. Prof. Dr. Walter Weise

Sekretariat: Frau Mattke, Fräulein Cornelius, F.-Nbst. 32 85

Oberarzt: Dr. Ilse Reipen

Wiss. Ass.: Dr. Elisabeth Dörfler, Dr. Dagmar Ideler, Dr. Ulrike Jägersberg, Dr. Ursula Kröhne, Dr. Verena Wittler

Abteilung für Prothetik, F. 33 44 44, F.-Nbst. 31 58 (Moorenstr. 5) und Vorklinisches Institut, F. 72 20 21 (Mettmanner Straße 16–18)

o. Prof. Dr. Hermann Böttger

Sekretariat: Gerda-Maria Schneider, F.-Nbst. 31 42

Kliniksekretariat: Frau Collet, F.-Nbst. 31 53

Oberarzt: Dr. Dr. Hubertus Spiekermann

Wiss. Ass.: Dr. Heiner Weber

Wiss. Ang. Zahnärzte Dr. Youness Dilmaghani, Lutz Grosche, Wolfgang Koch, Alfred Königs, Hans-Rudolf Neuhaus, Ulrich Schoerner, Dr. Ulrich Stüttgen, Dr. Jürgen Willer

Klinik für Kiefer- und Plastische Gesichtschirurgie (Westdeutsche Kieferklinik), F. 33 44 44

Direktor: o. Prof. Dr. Dr. Alfred Rehrmann

Sekretariat: Frau Faßbender, F.-Nbst. 31 80/31 81

Oberärzte: Wiss. Rat u. Prof. Dr. Ingrid Podlesch (F.-Nbst. 32 67), Wiss. Rat u. Prof. Dr. Dr. Heribert Koch (F.-Nbst. 31 82), Wiss. Rat u. Prof. Dr. Dr. Ingolf Koblin (F.-Nbst. 31 83)

Wiss. Ass.: Jörg Bennemann, Dr. S. Eric Boatin, Dr. Dr. Bernd Bünger, Dr. Dr. Rainer Elsner, Dr. Dr. Hans-Henning Horch, Dr. Jürgen Kind, Dr. Dr. Joachim Kreidler, Dr. Annemarie Picot, Dr. Heinz-Egon Piel, Dr. Bernd Reil, Dr. Dirk Westphal

Lehranstalten und Schulen an den Medizinischen Einrichtungen der Universität Düsseldorf

Moorenstraße 5, 4000 Düsseldorf 1, F. 33 44 44

Lehranstalt für technische Assistenten in der Medizin

Kom. Leiter: o. Prof. Dr. Reinauer
Leitende Lehrkraft: Frau Hartkopf, F.-Nbst. 32 09
Schulsekretariat: Frau Schmitz, F.-Nbst. 21 47

Lehranstalt für Krankengymnastik

Leiter: o. Prof., Prof. h.c., Dr. Idelberger
Leitende Lehrkraft: Frau Preussing, F.-Nbst. 29 82
Schulsekretariat: Frau Schmitz, F.-Nbst. 21 47

Lehranstalt für Massage

Leiter: o. Prof., Prof. h.c., Dr. Idelberger
Leitende Lehrkraft: Herr Dahlem, F.-Nbst. 29 82
Schulsekretariat: Frau Schmitz, F.-Nbst. 21 47

Lehranstalt für Orthoptistinnen

Leiter: o. Prof. Dr. Pau
Leitende Lehrkraft: Frau Rahier, F.-Nbst. 23 37
Schulsekretariat: Frau Schmitz, F.-Nbst. 21 47

Lehranstalt für Diätassistentinnen

Leiter: Prof. Dr. Irmscher
Leitende Lehrkraft: Frau Haase, F.-Nbst. 32 88
Schulsekretariat: Frau Schmitz, F.-Nbst. 21 47

Krankenpflegeschule

Leiter: o. Prof. Dr. Loogen
Leitende Unter-
richtsschwester: Oberschwester Ute Herbst, F.-Nbst. 25 64
Schulsekretariat: Schwester Margret Kämmerling, F.-Nbst. 25 67

Kinderkrankenpflegeschule

Leiter: o. Prof. Dr. von Harnack
Leitende Unter-
richtsschwester: Oberschwester Gisela Michalik, F.-Nbst. 33 85
Schulsekretariat: Schwester Margret Kämmerling, F.-Nbst. 25 67

Schule für Krankenpflegehelferinnen

Leiter: Prof. Dr. Pöttgen
Leitende Unter-
richtsschwester: Oberschwester Ute Herbst, F.-Nbst. 25 64
Schulsekretariat: Schwester Margret Kämmerling, F.-Nbst. 25 67

Krankenpflegerschule

Leiter: o. Prof. Dr. Loogen
Leitender Unterrichtspfleger: Herr Lucks, F.-Nbst. 21 06

Schule für Krankenpflegehelfer

Leiter: Akadem. Oberrat Dr. Fessel
Leitender Unterrichtspfleger: Herr Lucks, F.-Nbst. 21 06

Studienplan

für das vorklinische Studium der Mediziner (1.–4. Studiensemester) im Sommersemester 1977

(Empfehlung der Unterrichtskommission für das vorklinische Medizinstudium)

1. Semester

Zeit	Montag	Dienstag	Mittwoch	Donnerstag	Freitag
8–9	Entwicklungsgeschichte	Experimentalphysik II	Experimentalphysik II	Entwicklungsgeschichte	Entwicklungsgeschichte
9–10	Einführung in die Medizin	Experimentalphysik II	Experimentalphysik II	Seminar zur Anatomie B	Anatomie B
10–11	Anatomie B	Ergänzung zur Physik	Ergänzung zur Physik	Anatomie B	Anatomie B
11–12	Organische Experimentalchemie	Organische Experimentalchemie	Allgemeine Biologie	Allgemeine Biologie	Allgemeine Biologie
12–13	Organische Experimentalchemie	Organische Experimentalchemie	Allgemeine Biologie	Allgemeine Biologie	Allgemeine Biologie
14–15	14.15–15.45 h Medizinische Terminologie	14.15–15.45 h Medizinische Psychologie**	14.15–16.00 h Seminar exp. Übungen z. Chemie	14.00–18.00 h Experim. Übungen zur Chemie A*	14.00–18.00 h Experim. Übungen zur Chemie B*
15–16			14.15–16.00 h Seminar exp. Übungen z. Physik		14.00–18.00 h Experim. Übungen zur Physik B*
16–17	Medizinische Soziologie	Erste Hilfe			
17–18					

** Kurs der medizinischen Psychologie: Termin nach Vereinbarung (Blockveranstaltung)

2. Semester

Zeit	Montag	Dienstag	Mittwoch	Donnerstag	Freitag		
8–9	Entwicklungsgeschichte	Experimentalphysik	Experimentalphysik	Entwicklungsgeschichte	Entwicklungsgeschichte		
9–10		Experimentalphysik	Experimentalphysik	Seminar zur Anatomie B	Anatomie B		
10–11	Anatomie B	Ergänzung zur Physik	Ergänzung zur Physik	Anatomie B	Anatomie B		
11–12	Organische Experimentalchemie	Organische Experimentalchemie	Allgemeine Biologie	Allgemeine Biologie	Allgemeine Biologie		
12–13	Organische Experimentalchemie	Organische Experimentalchemie	Allgemeine Biologie	Allgemeine Biologie	Allgemeine Biologie		
14–15	14.15–17.15 h Kurs der mikrosk. Anatomie A (nur 1. Semesterhälfte)	14.15–17.15 h Kurs der mikrosk. Anatomie A (nur 1. Semesterhälfte)	14.15–16.00 h Semin. Übungen z. Chemie	14.00–18.00 h Exper. Übungen z. Chemie A*	14.00–18.00 h Exper. Übungen z. Physik A*	14.00–18.00 h Exper. Übungen z. Chemie B*	14.00–18.00 h Exper. Übungen z. Physik B*
15–16			14.15–16.00 h Seminar exp. Übungen z. Physik				
16–17				16.00–18.00 h Mikroskopisch-diagnostisches Seminar			
17–18							

3. Semester

Zeit	Montag	Dienstag	Mittwoch	Donnerstag	Freitag	
8– 9	Physiologie II	Physiologie II	Physiologie II	Physiologie II	Einführung in die Physiologie I	
9–10	Physiologische Chemie II	Physiologische Chemie II	Physiologische Chemie II	Physiologische Chemie II	Physiologische Chemie II	
10–11	Humangenetik I + II	Physiol.-chem. Seminar		Physiol.-chem. Seminar	Humangenetik I + II	
11–12		11.15–18.00 h Physiol.-chem. Praktikum A*		11.15–18.00 h Physiol.-chem. Prakt. B*	14.30–17.45 h Kurs der mikroskopischen Anatomie B (nur 1. Semesterhälfte)	
12–13						
13–14						
14–15						
15–16						
16–17						
17–18						

A*, B* = Parallelkurse

4. Semester

Zeit	Montag	Dienstag	Mittwoch	Donnerstag	Freitag		
8– 9	Physiologie II	Physiologie II	Physiologie II	Physiologie II	Einführung in die Physiologie I		
9–10	Physiologische Chemie II	Physiologische Chemie II	Physiologische Chemie II	Physiologische Chemie II	Physiolog. Seminar		
10–11	Human-genetik I + II	Physiol.-chem. Seminar		Physiol.-chem. Seminar			
11–12	11.15–13.30 h Physiologisches Praktikum			11.15–13.30 h Physiologisches Praktikum			
12–13							
13–14							
14–15							
15–16							14.15–15.00 h Histochemisches Seminar
16–17							
17–18							

Studienplan für das klinische Studium der Medizin (I. klinischer Studienabschnitt) im Sommersemester 1977

Empfehlung der Unterrichtskommission für das klinische Medizinstudium)

1. Semester des I. klinischen Studienabschnittes

Zeit	Montag	Dienstag	Mittwoch	Donnerstag	Freitag
8- 9	Pathologie (V)	Pathologie (V)	Pathologie (V)	Pathologie (V)	Pathologie (V)
9-10	Kursus der Allgem. Pathologie	Kursus der Allgem. Pathologie	Kursus der Allgem. Pathologie	Kursus der Allgem. Pathologie	Kursus der Allgem. Pathologie
10-11	Pathophysiologie Vorlesung	Prakt. Übg. akuter Notf.	Biomathematik Übungen A	Pathophysiologie Vorlesung	Human-genetik V
11-12	Mikrobiologie (V)	Mikrobiologie (V)		Mikrobiologie (V)	Mikrobiologie (V)
12-13		Biomathematik (V)	Radiologie (V)	Biomathematik (V)	
14-15		Kurs allg. klin. Untersuchung Vorlesung	Klin. Untersuchung Praktikum	Vorlesung	Kursus der allgemeinen klinischen Untersuchungen Praktikum
15-16	1. Hilfe Vorlesung	15-16.30 h Praktikum		1. Hilfe Vorlesung	
16-17	Prakt. Übungen für akute Notfälle		Kursus der Radiologie einschl. Strahlenschutz-Kurs	Prakt. Übungen für akute Notfälle	Biomathematik, Übg. C
17-18				17-18.30 Biomathematik Übg. B	

V = Vorlesung; K = Kurs

2. Semester des I. klinischen Studienabschnittes

Zeit	Montag	Dienstag	Mittwoch	Donnerstag	Freitag		
8- 9				Geschichte der Medizin			
9-10							
10-11	Pathophysiologie (V)	Klinische Chemie (V)	Klinische Chemie (V)	Pathophysiologie (V)	Humangenetik V		
11-12	Mikrobiologie (V)	Mikrobiologie (V)		Mikrobiologie (V)	Mikrobiologie (V)		
14-15	Mikrobiologie Vorlesung zum Kurs	Praktikum der Mikrobiologie	Kursus der Allgem. Pharmakologie und Toxikologie	Praktikum der klinischen Chemie und Haematologie	Praktikum der klinischen Chemie und Haematologie	Praktikum der Mikrobiologie	Kursus der Allg. Pharmakologie und Toxikologie
15-16	Praktikum der Mikrobiologie						
16-17							
17-18		Pathologie Seminar					

V = Vorlesung; K = Kurs

STUDIENPLAN

für das klinische Studium der Medizin (II. klinischer Studienabschnitt) im Sommersemester 1977

(Ohne Gewähr – Änderungen vorbehalten)

1. Semester des II. klinischen Studienabschnitts

Zeit	Montag	Dienstag	Mittwoch	Donnerstag	Freitag
8– 9	Chirurgie mit Urologie und Neurochirurgie (V)				
9–10	Kinderheilkunde (V + G)				
10–11	Innere Medizin (V + G)				
11–12	spezielle Pathologie (V)		Orthopädie (V + K)	spezielle Pathologie (V)	
12–13					
13–14					
14–15					
15–16				Chirurgie (G)	
16–17					
17–18					

2. Semester des II. klinischen Studienabschnitts

Zeit	Montag	Dienstag	Mittwoch	Donnerstag	Freitag
8– 9	Chirurgie mit Urologie und Neurochirurgie (V)				
9–10	Kinderheilkunde (V + G)				
10–11	Innere Medizin (V + G)				
11–12	Ökologie (V + K)		Sozialmedizin		Ökologie (K)
12–13					
13–14		Psychiatrie (V)	Ökolog. Kurs	Chirurgie (G)	
14–15					
15–16					
16–17	Gerichtsmedizin (V)				
17–18		Jugd.-Psych. Grup.-Ther.			
18–19					

Zeichenerklärung: V = Vorlesung; G = Gruppenunterricht; K = Kurs

3. Semester des II. klinischen Studienabschnitts

Zeit	Montag	Dienstag	Mittwoch	Donnerstag	Freitag
7- 8					
8- 9	Gynäkologie	Neurologie	Neurologie	Gynäkologie	Neurologie
9-10		Gynäkologie* (G)		HNO (K)	
10-11	Haut (V)		Haut (V)	HNO (K) alternativ	Haut
11-12		HNO (V)	HNO (V)		Augen (K)
12-13	Augen (V)	Psychosoma- matik (V)	Augen (V)		Neurologie (V + K)
13-14					
14-15	Gynäkologie		Gynäkologie		
15-16					
16-17	Haut (G)				
17-18			Psychiatrie (V)	Chirurgie (G)	

4. Semester des II. klinischen Studienabschnitts

Zeit	Montag	Dienstag	Mittwoch	Donnerstag	Freitag	
8- 9					Gynäkologie* (G) alternativ	
9-10						Gynäkologie* (G)
10-11						
11-12						
12-13						
13-14						
14-15	Orthopädie (V)		Gynäkol. u. Geburts- hilfe* (G)	Kinder (G)		
15-16	Kinder (V)					
16-17			Chirurgie (G)			
17-18	Innere Med. (G)	Haut (G)				
18-19						

Zeichenerklärung: V = Vorlesung; G = Gruppenunterricht; K = Kurs

* Geb.-Hilfe und Frauenheilkunde: Jeder Student nimmt außerdem an einem 4 x 6stündigen Kurs unter Einbeziehung auswärtiger Frauenkliniken teil

Lehrveranstaltungen Sommersemester 1977

(vgl. auch Vorlesungsankündigungen – Für Hörer aller Fakultäten – S. 59)

(Änderungen vorbehalten)

I. Anatomie

- | | |
|--|--|
| 1000. Topographische Anatomie
Mo. 11–13 (2stündig)
Hörsaal 2 D | N. N. |
| 1001. Anatomie B (Sinnesorgane, Eingeweide)
Mo. 10–11; Do., Fr. 9–11 (5stündig)
Hörsaal 2 D | Goslar |
| 1002. Seminar zur Anatomie B
Mi. 16–18 (2stündig)
Demonstrationsraum des Anatomischen
Instituts | Goslar u. wiss. Mitarbeiter |
| 1003. Entwicklungsgeschichte (Primitiventwick-
lung mit Demonstrationen)
Mo., Do., Fr. 8–9 (3stündig)
Hörsaal 2 D | Rosenbauer |
| 1004. Funktionelle Anatomie des Bewegungs-
apparates I
Mi. 10–11 (1stündig)
Hörsaal 2 D | Kiesselbach |
| 1005. Mikroskopisch-Anatomischer Kurs
(Histologischer Kurs) in der 1. Semester-
hälfte (Kurs A und Kurs B als Block)
Kurs A: Mo., Di. Kurs B: Do., Fr.
14.15–17.15 (4stündig)
Kursraum des Anatomischen Instituts | Goslar/Hopf/Rosenbau-
er u. wiss. Mitarbeiter |
| 1006. Histologisches und mikroskopisch-anato-
misches Kolloquium mit Demonstrationen
für Teilnehmer des histologischen Kurses
Mo., Di., Do., Fr. 13.15 (2stündig)
Kursraum des Anatomischen Instituts | Gatzke/Fessel |
| 1007. Mikroskopisch-Diagnostisches Seminar
Mi. 16–18 (2stündig)
Kursraum des Anatomischen Instituts | Rosenbauer u. wiss. Mit-
arbeiter |
| 1008. Histochemisches Seminar
Mi. 14.15–15 (1stündig)
Hörsaal 2 C | Goslar |
| 1009. Neuroanatomisches Seminar
Mo. 16–17
Hörsaal 2 C | Hopf u. wiss. Mitarbeiter |

II. Hirnforschung

- | | |
|--|---------------------------|
| | Hopf u. wiss. Mitarbeiter |
| 1010. Neuroanatomisches Seminar
Mo. 16–17 (1stündig)
Hörsaal 2 C | |
| 1011. Hirnpräparierkurs für Psychologen
Mo. 14–16 (2stündig)
Hörsaal 2 D und Präpariersaal | Hopf u. wiss. Mitarbeiter |
| 1012. Einführung in die Neuroanatomie für Psychologen
Mo. 12–13 (1stündig)
Hörsaal 2 C | Hopf |
| 1013. Neuropsychologisches Seminar für Mediziner und Psychologen
(2stündig) nach Vereinbarung
Gebäude 22.03, Ebene 05, Raum 76 | Grünewald |
| 1014. Anleitung zu wissenschaftlichen Arbeiten nach Vereinbarung | Hopf/Grünewald |

III. Biophysik und Elektronenmikroskopie

- | | |
|--|-----------------------------------|
| 1015. Funktionelle Morphologie der Zelle
2stündig, nach Vereinbarung | Vogell |
| 1016. Elektronenmikroskopischer Kurs für Mediziner und Biologen
Kurssaal im Institut für Biophysik und Elektronenmikroskopie
halbtägig nach Vereinbarung | Vogell/Hahn/Ruska und Assistenten |
| 1017. Kolloquium
14tägig nach Vereinbarung
Kurssaal im Institut für Biophysik und Elektronenmikroskopie | Vogell/Hahn/Ruska u. Ass. |

IV. Physiologie

- | | |
|---|---|
| 1018. Physiologie 2. Teil (animalische Physiologie)
Mo. – Do. 8–9 (4stündig)
Hörsaal 2 A | Haase/Scheibner |
| 1019. Einführung in die Physiologie 1. Teil (vegetative Physiologie) für Mediziner und Psychologen
Fr. 8–9 (1stündig)
Hörsaal 2 A | Lochner/Wenzel/Arnold |
| 1020. Physiologisches Praktikum mit Seminar
Mo., Mi., Fr. 11–13.30 Praktikum
Fr. 9–11 Seminar (11stündig)
Kursraum des Physiol. Institutes | Lochner/Haase/Kaufmann/Arnold/Moser/Scholtholtz/Müller-Ruchholtz/Raff/Scheibner/Assistenten |

- | | |
|---|---|
| 1021. Physiologisches Praktikum für Biologen
Mo.-Fr. (halbtägig)
nach Vereinbarung | Lochner/Arnold/Haase/
Scheibner/Müller-
Ruchholtz/Raff/Wenzel |
| 1022. Physiologie 2. Teil für Psychologen
Mi., Do. 9–10 (2stündig)
Hörsaal 2 B | Haase/Lochner/Scheib-
ner |
| 1023. Ausgewählte Kapitel der Physiologie des
Mittel- und Innenohres
Mo. 18–20 (2stündig, 14täglich)
Hörsaal 2 B | Morgenstern |
| 1024. Biologisches Kolloquium für Fortgeschrit-
tene
Mi. 16–17
Hörsaal 2 B | Lochner/Greeff/Staib |
| 1025. Anleitung zum wissenschaftlichen Arbei-
ten
nach Vereinbarung | Lochner/Haase/Kauf-
mann/Arnold/Müller-
Ruchholtz/Moser/
Scheibner |

V. Physiologische Chemie

- | | |
|--|---|
| 1026. Physiologische Chemie 2. Teil
Mo.-Fr. 9–10 (5stündig)
Hörsaal 2 A | Hollmann/Kröner/Rei-
nauer/Staib/Thomitzek |
| 1027. Physiologisch-chemisches Praktikum mit
Seminar (nur für 3. Semester)
a) Seminar Di. und Do. 10–11.30 (3,5stün-
dig)
b) Praktikum
Kurs A: Di. 12–18 (6stündig)
Kurs B: Do. 12–18 (6stündig)

Kursräume des Instituts
für Physiologische Chemie | Hollmann/Kröner/
Reinauer/Staib/
Thomitzek und Ass. |
| 1028. Anleitung zu wissenschaftlichen Arbeiten
(ganztäglich) (priv.)
Inst. f. Physiol. Chemie und Diabetes-For-
schungsinstitut an der Universität | Hollmann/Kröner/Rei-
nauer/Staib/Thomitzek |
| 1029. Biologisches Kolloquium für Fortgeschrit-
tene Mi. 16–17 | Staib/Greeff/Lochner |

VI. Humangenetik und Anthropologie

- | | |
|---|----------|
| 1030. Humangenetik II (Klinische Genetik)
Mi. 11–13 | Röhrborn |
| 1031. Einführung in die Anthropologie
Nach Vereinbarung (2stündig) | Scheil |

- | | |
|---|----------------|
| 1032. Seminar über moderne Probleme der Humangenetik
Nach besonderer Ankündigung | Röhrborn |
| 1033. Kurs über Methoden der Humangenetik (Zytogenetik, Serogenetik, Teratogenese, Auslösung erblicher Veränderungen) Ferienkurs (25 Stunden) | Röhrborn/ Ass. |
| 1034. Doktorandenseminar | Röhrborn/ Ass. |
| 1035. Anleitung zu wissenschaftlichen Arbeiten auf dem Gebiet der Humangenetik | Röhrborn |

VII. Allg. Pathologie und Pathologische Anatomie

- | | |
|--|---|
| 1036. Allgemeine Pathologie und pathologischer Kurs
Mo.–Fr. 8–10
Großer Hörsaal des Pathologischen Instituts | Borchard/Huth/
Müntefering/Pfitzer/
Lenz/Meessen/
Moubayed/N. N. |
| 1037. Vorlesung über Spezielle Pathologische Anatomie (mit Demonstrationen)
Di., Fr. 14–16
Kurssaal des Pathologischen Instituts | Borchard/Huth/Meessen/
Müntefering/Pfitzer/
N. N./Moubayed |
| 1038. Seminar der Allgemeinen Pathologie
Di. 17–19 | Blessing/Borchard/
Huth/Meessen/Müntefering/Pfitzer/N. N. |
| 1039. Pathologisch-Histologischer Kurs für Zahnmediziner
Do. 16–18
Großer Hörsaal des Pathologischen Instituts | Borchard |
| 1040. Pathologie der Tuberkulose
Di. 16–18 (2stündig)
Großer Hörsaal des Pathologischen Instituts | Fresen |
| 1041. Praktische Histopathologie
Mo. 11.30–13
Großer Hörsaal des Pathologischen Instituts | Poche |
| 1042. Beiträge zur Experimentellen Pathologie
Mi. 14.15–15.45
Großer Hörsaal des Pathologischen Instituts | Hilscher |
| 1043. Ausgewählte Kapitel der Herz- und Gefäßpathologie
Hörsaal Bethesda-Krankenhaus, Heerstr. 219, Duisburg | Knieriem |

VIII. Pharmakologie und Toxikologie

- | | |
|--|---|
| 1044. Pharmakologie und Toxikologie
Di.–Fr. 11–12
Hörsaal Pharmakologisches Institut | Greeff/Ohnesorge/
Antweiler/Arndt/
Hoffmeister/Köhler/
Noack/K. Wirth |
| 1045. Kurs der allgemeinen Pharmakologie und
Toxikologie
Teil A, Mo. 15–18
Teil B, Di. 14–17
Teil C, Fr. 14–17 | Greeff/Ohnsorge/
Antweiler/Arndt/
Hoffmeister/Köhler/
Noack/K. Wirth |
| 1046. Kurs der speziellen Pharmakologie | Greeff/Ohnesorge/
W. Wirth/K. Wirth/
Noack/Credner/Kindler/
Pöttgen/Gries/Horster/
Solbach/Seipel/Graben-
see/Kley |
| 1047. Spezielle Probleme der Umwelttoxikologie
(1stündig) nach Vereinbarung | Ohnesorge |
| 1048. Kolloquium Klinische Pharmakologie
Do. 16–18 (14täglich) | Greeff/Horster/K. Wirth/
Noack |
| 1049. Chemotherapeutika und Desinfektionsmit-
tel
(1stündig) nach Vereinbarung | Dransfeld |
| 1050. Arzneimittelprüfung und Arzneimittelge-
setz
(1stündig) nach Vereinbarung | Credner |
| 1051. Pharmakologisches Praktikum für Biolo-
gen
(4stündig) nach Vereinbarung | Greeff/Noack/K. Wirth |
| 1052. Arbeiten im Laboratorium | Greeff/Ohnesorge/No-
ack/K. Wirth |
| 1053. Biologisches Kolloquium
Fr. 16–18 | Greeff/Lochner/Staib |
| 1054. Der wissenschaftliche Film in Lehre und
Forschung:
Diskussion aktueller Probleme der Natur-
wissenschaft und Medizin
Nach Vereinbarung | Munck/Greeff/Schade-
waldt |
| 1055. Toxikologie luftverunreinigender Stoffe
nach Vereinbarung (1stündig)
Inst. f. Lufthygiene u. Silikoseforschung,
Gurlittstr. 53 | Antweiler |
| 1056. Anleitung zum tierexperimentellen Arbei-
ten mit praktischen Übungen
Nach Vereinbarung (4stündig, 14täglich) | Herberg |
| 1057. Anleitung zum wissenschaftlichen Arbei-
ten
(ganztäglich) Diabetesforschungsinstitut an
der Universität Düsseldorf | Herberg |

IX. Medizinische Mikrobiologie und Virologie

- | | |
|---|--|
| 1058. Praktikum der Mikrobiologie
(Bakteriologisch-serologischer Kurs)
theoret. Teil für alle Teilnehmer (180)
Mo. 14–15

prakt. Teil A (60): Mo. 15–17
prakt. Teil B (60): Di. 14–16
prakt. Teil C (60): Fr. 14–16

Großer Hörsaal und bakt. Kurssaal | Naumann/Schmidt/Rosin/Brunner u. Assistenten |
| 1059. Einführung in die klinische Bakteriologie
Mi. 14–15
bakt. Kurssaal | Tomaschoff |
| 1060. Fragen der Bakterienpathogenität
Mi. 15–16
bakt. Kurssaal | Tomaschoff/Rosin |
| 1061. Einführung in die Virologie
Fr. 15–16
Viruspavillon | Schmidt |
| 1062. Klinische Virologie
Di. 15–16
Viruspavillon | Schmidt |
| 1063. Immunologie
Mi. 15–16
Kleiner Hörsaal | Lange |
| 1064. Antibakterielle Chemotherapie
Mi. 16–17
Kleiner Hörsaal | Lange |
| 1065. Klinische Pharmakologie der Antibiotica
Mi. 14–15
Kleiner Hörsaal | Rosin |

X. Hygiene

- | | |
|--|--|
| 1066. Ökologischer Kurs
(Arbeits-, Gerichts- u. Sozialmedizin, Hygiene, Impfkurs)
Mo. 11–13 und 15–17
Mi. 11–13 und 15–17
Gr. Hörsaal der Pathologie | N. N./Hoppe/Schweitzer/Schlipköter |
| 1067. Hygiene
Mi. 15–17 | Schlipköter/Grün/Hilscher/Seemayer/Buchta/Dehnen/Dolgner |
| 1068. Impfkurs
Mo. 11–12 | Schlipköter/Seemayer |
| 1069. Sozialmedizin
Mi. 11–13 | Baron/Berchtold/Greiser/Hoppe |

- | | |
|--|--|
| 1070. Desinfektion und Sterilisation für Zahnmediziner
Mo. 16–18.30 (14täglich)
Hörsaal Kieferklinik | Grün |
| 1071. Betrieb, Hygiene und Bau von Krankenhäusern
Mi. u. Sa. nach Vereinbarung | Eichhorn/Grün |
| 1072. Beiträge zur experimentellen Pathologie
Mi. 14.15–15.45 (14täglich) | Hilscher |
| 1073. Hygiene-Exkursionen und Anleitung zu wissenschaftlichen Arbeiten nach Vereinbarung (6stündig) | Schlipköter/Hilscher/
Seemayer/Grün |
| 1074. Sozialhygienische Exkursionen nach Vereinbarung | Hoppe |

XI. Klinische Chemie

- | | |
|---|------|
| 1075. Kurs der Klinischen Chemie und Hämatologie
Di., Mi., 10.15–11, Mi. 14.15–17.15 | Rick |
| 1076. Anleitung zu wissenschaftlichen Arbeiten nach Vereinbarung (priv.) | Rick |

XII. Arbeitsmedizin

- | | |
|--|--------------------------------|
| 1077. Ökologischer Kurs Arbeitsmedizin
Mo. 12–13 (1stündig)
Großer Hörsaal Pathologie | N. N./Carrié/Diller/
Peters |
| 1078. Arbeitsmedizinische Exkursionen nach Vereinbarung | Diller/Peters |
| 1079. Ergonomie für Mediziner
Fr. 16–18 (2stündig)
Hörsaal Fachhochschule Düsseldorf, Josef-Gockeln-Str. 9 | Peters |

XIII. Krankenhauswesen

- | | |
|---|---------------|
| 1080. Betrieb, Hygiene und Bau von Krankenhäusern nach Vereinbarung | Eichhorn/Grün |
| 1081. Seminar für Krankenhausleitung und -verwaltung
Der genaue Vorlesungsplan kann zu Semesterbeginn beim Seminarsekretariat des Deutschen Krankenhausinstituts, Tersteegenstraße 9, 4000 Düsseldorf 30, angefordert werden. Es erfolgt gleichzeitig gesonderte Bekanntmachung.
Großer Hörsaal Deutsches Krankenhaus-Zentrum | Eichhorn |

XIV. Gerichtliche Medizin

- | | |
|--|--|
| 1082. Ökologischer Kurs
Mo. 15–17 (2stündig) | Grün/N. N./Hoppe/
Schlipköter/Schweitzer/
Arbab-Zadeh/Reh/Trube-
Becker/Wulff/Ramms |
| 1083. Gerichtliche Medizin für Hörer nach alter
Bestellungsordnung
Mo. 15–17 (2stündig) | Schweitzer/Arbab-
Zadeh/Reh/Trube-
Becker/Wulff |
| 1084. Reichsversicherungsordnung und Versi-
cherungsmedizin
Do. 11–12 (1stündig) | Trube-Becker |
| 1085. Aufklärung plötzlicher Todesfälle
Mo. 17–18 (1stündig) | Reh |
| 1086. Der Arzt am Tatort
Do. 14–15 (1stündig) | Reh |
| 1087. Ärztliche Rechts- und Standeskunde
Do. 15–16 (1stündig) | Arbab-Zadeh/Trube-
Becker |
| 1088. Medizinische Kriminalistik
Do. 17–18 (1stündig) | Arbab-Zadeh |
| 1089. Ausgewählte Kapitel aus der Rechtsmedi-
zin
Do. 13–14 (1stündig) | Greiner |
| 1090. Theoretische Chemie für Mediziner (aus-
gewählte Kapitel)
nach Vereinbarung (2stündig) | Wulff |
| 1091. Infrarot- und Massenspektrometrie für
Mediziner nach Vereinbarung
(2stündig) | Wulff |

XV. Geschichte der Medizin

- | | |
|--|-------------|
| 1092. Medizinische Terminologie (für erste Se-
mester) | |
| a) für Hörer mit lateinischen Vorkennt-
nissen
Mo. 14–16 (2stündig)
Hörsaal 2D | Schadewaldt |
| b) für Hörer ohne lateinische Vorkennt-
nisse und Zahnmediziner
Mo. 14–16 (2stündig)
Gebäude 23.12, Ebene 04, Raum 24 | Müller |
| 1093. Einführung in die Medizin (für erste Seme-
ster)
Mo. 9–10 (1stündig)
Hörsaal 2 D | Schadewaldt |

- | | |
|--|--------------------|
| 1094. Überblick über die Geschichte der Medizin
(für 2. klinische Semester nach neuer
Approbationsordnung)
Do. 8–10 (2stündig)
Hörsaal des Instituts für Gerichtliche
Medizin | Schadewaldt |
| 1095. Einführung in die medizinische und natur-
wissenschaftliche Bibliographie (vor allem
für Doktoranden)
Mo. 18–19 (1stündig) privatissime
Gebäude 23.12, Ebene 04, Raum 24 | Schadewaldt/Müller |

XVI. Medizinische Statistik und Biomathematik

- | | |
|--|-----------------------------------|
| 1096. Biomathematik für Mediziner
(2stündig) | Jesdinsky |
| 1097. Übungen zur Biomathematik für Mediziner
(2stündig) | Jesdinsky/Richter
Schmitz/N.N. |
| 1098. Statistische Beratung
(nach Vereinbarung) | Jesdinsky |
| 1099. Seminar über laufende Arbeiten
Mi. 10–12 (14-täglich) | Jesdinsky/Richter/
Schmitz |
| 1100. Mathematische Modelle in Medizin und
Biologie
Do. 18–20
Hörsaal 3 C | Jesdinsky/Richter |

XVII. Medizinische Psychologie

- | | |
|---|--|
| 1101. Medizinische Psychologie für Vorkliniker
Di. 14–16 (2stündig)
Hörsaal 2 A | Steingrüber |
| 1102. Praktische Übungen: Kursus der Medizinischen
Psychologie
(4-stündig als Blockveranstaltung in Pa-
rallelkursen)
Ort und Zeit werden bekannt gegeben | Steingrüber/Pflugma-
cher/Rüssmann/Stegie/N.N |
| 1103. Seminar zur Medizinischen Psychologie
Zeit nach Vereinbarung (1stündig)
Seminarraum des Instituts für Medizini-
sche Psychologie | Steingrüber |
| 1104. Anleitung zu wissenschaftlichen Arbeiten
Ort und Zeit nach Vereinbarung | Steingrüber |

XVIII. Medizinische Soziologie

1105. Medizinische Soziologie
Mo. 16–18 (2stündig)
Hörsaal 2 A N.N.

XIX. Innere Medizin (I. Medizinische Klinik A)

1106. Innere Medizin
(gleichzeitig „Medizinische Klinik“ gem.
alter AO)
Mo.–Fr. 10–11
(gemeinsam mit der I. Med. Klinik B und
der II. Med. Klinik und Diabetes-For-
schungsinstitut
Hörsaal I. Med. Klinik A und Hörsaal II.
Med. Klinik N.N./Fischer/Fritsch/
Fuchs/Grabensee/
Hausamen/Kindler/
Schnurr/Pöttgen
1107. Innere Medizin für Zahnmediziner
Mi. 15 (1stündig)
Hörsaal I. Med. Klinik Kaiser
1108. Differentialdiagnose innerer Erkran-
kungen für Fortgeschrittene und Exa-
menssemester
Mi. 12–13
Hörsaal I. Med. Klinik Fischer/Fritsch/Schnurr
1109. Therapie innerer Erkrankungen
Sa. 11–13 (2stündig)
Medizinische Klinik des Diakoniewerkes
Düsseldorf-Kaiserswerth Koch/Wetzels
1110. Diagnostik und Therapie innerer Erkran-
kungen in der Praxis
Mo. 17 h.c.t. (1stündig) Landen
1111. Differentialdiagnose hämatologischer Er-
krankungen
Do. 17–18 (oder nach Vereinbarung)
Hörsaal I. Med. Klinik Pöttgen
1112. Immunologie in der Klinik
(1stündig)
Hörsaal I. Medizinische Klinik A Kindler/Fuchs
1113. Klinisches Kolloquium
Fr. 17 nach Vereinbarung
(1stündig, 14täglich)
Hörsaal I. Med. Klinik N.N. u. Mitarbeiter
1114. Diagnostisch-therapeutisches Kolloquium
Do. 16–17 (1stündig)
Städt. Krankenanstalten Gerresheim,
Gräulinger Straße 120 Mürtz u. Mitarbeiter

- | | | |
|-------|---|---|
| 1115. | medizinisch-klinische Visite
(II. Klinischer Studienabschnitt neuer Approbationsordnung, 4. Semester)
(Gemeinsam mit der I. Medizinischen Klinik B und II. Medizinischen Klinik)
Mo. 17–18.30 Uhr (2stündig)
Vorbesprechung und Gruppeneinteilung
s. Aushang | Fritsch/Grabensee/
Hausamen/Kindler/
Pöttgen/Schnurr |
| 1116. | Klinische Visite im Klinikum Barmen
Do. 10–13 (4stündig)
Transport per Bus;
9 Uhr ab I. Med. Klinik A | Gehrmann |
| 1117. | Klinische Visite im Bethesda-Krankenhaus Duisburg
Mo. 16–17.30 oder nach Vereinbarung | Petrides |
| 1118. | Klinische Visite im Marienhospital Gelsenkirchen
Do. 11.30–13 (2stündig)
Gelsenkirchen, Marienhospital | Odenthal |
| 1119. | Untersuchungskurs Innere Medizin
(gleichzeitig Perkussions- und Auskultationskurs für Anfänger gem. alter AO) gemeinsam mit der II. Med. Klinik und Diabetes-Forschungsinstitut
Vorlesung: Di. u. Do. 14–14.45
Praktikum: Di. 15–16.30,
Mi. u. Fr. 14 - 15.30 | Fischer/Fritsch/
Grabensee/Hausamen/
Kindler/Schnurr/Pöttgen
u. Ass. |
| 1120. | Pathophysiologie und Pathobiochemie
(gemeinsam mit der I. Medizinischen Klinik B und II. Medizinischen Klinik)
Montag und Donnerstag 10.15–11
Hörsaal der Kinderklinik | Grabensee/Hausamen/
Schnurr/Kindler/Pöttgen |
| 1121. | Hämatologisch-zytologischer Diagnostikkurs
(2stündig)
Beginn nach Anschlag | Fischer/Pöttgen |
| 1122. | Kurs für klinische Elektrokardiographie
Mittwoch 18–19.30 (2stündig)
Hörsaal I. Medizinische Klinik | Büchner/Gleichmann |
| 1123. | Einführung in die gastroenterologische Endoskopie und Biopsie
Nach Vereinbarung
I. Medizinische Klinik | Fritsch/Hausamen |
| 1125. | Medizinische Propädeutik
(für Studierende im I. Abschnitt des klinischen Studiums)
Beginn nach Aushang | Fritsch/Kindler |
| 1126. | Klinische Visite für Fortgeschrittene
Medizinische Klinik des Evangelischen Krankenhauses Düsseldorf
Samstag 10–11 (1stündig) | Herms |

- | | |
|--|---|
| 1127. Spezielle Probleme bei Nieren- und Hochdruckkrankheiten (1stündig), nach Vereinbarung | N.N. |
| 1128. Unterricht am Krankenbett innerhalb der Vorlesungen Innere Medizin Mi. 10–11 | Fischer/Fritsch/
Grabensee/Kindler/
Schnurr/Pöttgen |
| 1129. Medizinisch-klinische Visite (II. Klinischer Studienabschnitt 4. Sem.) (gemeinsam mit I. Med. Klinik A und I. Med. Klinik B) Mo. 17–18.30 (2stündig) Vorbesprechung und Gruppeneinteilung s. Aushang | Fischer/Fritsch/
Grabensee/Kindler/
Schnurr/Pöttgen |

XX. Innere Medizin (I. Medizinische Klinik B)

- | | |
|--|---|
| 1130. Medizinische Klinik gleichzeitig Innere Medizin (zusammen mit I. Med. Klinik A, II. Med. Klinik und Diabetes-Forschungsinstitut) Mo.–Fr. 10–11 | Loogen/Both/Seipel/
Kuhn/M. Köhler |
| 1131. Klinische Visite (zusammen mit I. Med. Klinik A, II. Med. Klinik und Diabetes-Forschungsinstitut) | Loogen/Seipel/Kuhn/
Spiller/E.Köhler |
| 1132. Pathophysiologie-Pathobiochemie (gemeinsam mit I. Med. Klinik A, II. Med. Klinik und Diabetes-Forschungsinstitut) Mo. u. Fr. 10–11 | Loogen/Seipel/Kuhn/
Spiller/E. Köhler/
M. Köhler |
| 1133. Klinischer Untersuchungskurs (gemeinsam mit I. Med. Klinik A u. II. Med. Klinik) Mo., Fi., Fr. 14–15.30 | Loogen/Gleichmann/
Seipel/Kuhn/Spiller/
E. Köhler |
| 1134. EKG-Kurs für Anfänger (2stündig, nach Vereinbarung) | Seipel/Breithardt |
| 1135. Auskultationskurs für Fortgeschrittene (2stündig, nach Vereinbarung) | Loogen/Kuhn |
| 1136. Cardiologisch-Cardiochirurgisches Kolloquium Fr. 16–18 | Loogen/Bircks u. Mitarbeiter |

XXI. Innere Medizin (II. Medizinische Klinik und Poliklinik)

- | | |
|--|---|
| 1137. Medizinische Poliklinik (gem. alter AO) Di. u. Fr. 11–13 Hörsaal II. Med. Klinik | Gries/Hermann/Horster/
Irmischer/Krüschemper/
Solbach/Strohmeyer/
Wiegelmann/Wienbeck/
Zimmermann |
|--|---|

- | | |
|--|---|
| 1138. Unterricht am Krankenbett
(innerhalb der Vorlesung Innere Medizin)
Mi. 10–11
auf den Stationen | Hermann/Horster/Kley/
Miller/Solbach/Wiegel-
mann/Wienbeck/Wild-
meister |
| 1139. Pathophysiologie und Pathobiochemie
(gemeinsam mit der I. Med. Klinik A u. B
und Diabetes-Forschungsinstitut)
Mo. u. Do. 10–11
Hörsaal Kinderklinik | Gries/Krüschemper/
Strohmeyer/Wienbeck/
Zimmermann |
| 1140. Kursus der allgemeinen klinischen Unter-
suchungen. Innere Medizin (gleichzeitig
Perkussions- und Auskultationskurs für
Anfänger gemäß AO)
gemeinsam mit I. Med. Klinik A und B
Di. 14–17, Mi. u. Fr. 14–15.30
Hörsaal II. Med. Klinik und Hörsaal I. Med.
Klinik | Herrmann/Kley/Miller/
Vogelberg/Wiegelmann |
| 1141. Praktikum für klinische Chemie und Hä-
matologie
Mi. 13–14.30, Hörsaal II. Med. Klinik
Prakt. Übungen: Kurs I, Mi. 14.30–17.30;
Kurs II, Do. 14–17, jeweils Kursraum II.
Med. Klinik
(je Kurs 20 Teilnehmer) | Irmscher/Bremer/Grüne-
klee/Kley |
| 1142. Lehrgespräche/Innere Medizin
(im Rahmen des 3. klinischen Studienab-
schnittes)
Mo. u. Fr. 12–13
Seminarraum II. Med. Klinik | Herrmann/Horster/
Irmscher/Kley/
Krüschemper/Miller/
Solbach/Strohmeyer/
Wiegelmann/Wienbeck/
Zimmermann |
| 1143. Gruppenunterricht im 4. klin. Semester
(II. klinischer Studienabschnitt)
(Gemeinsam mit I. Med. Klinik A u. B)
Mo. 17.00–18.30 (auf den Stationen) | Eickenbusch/Herrmann/
Horster/Solbach/
Wiegelmann/Wienbeck |
| 1144. Funktionstests in der Inneren Medizin (für
Studierende im 3. Abschnitt des Klini-
schen Studiums)
(1stündig, nach Vereinbarung)
Hörsaal II. Med. Klinik bzw. I. Med. Klinik | Grüneklee/Grabensee/
Kley/Miller |
| 1145. Innere Medizin (mit Demonstrationen)
(für Studierende im 1. Abschnitt des klini-
schen Studiums)
2stündig
II. Med. Klinik | Krüschemper |
| 1146. Gastroenterologische Visite und Kolloqui-
um
Mi. 16–18 (2-stündig)
Hörsaal II. Med. Klinik | Strohmeyer/Borchard/
Franken/Fritsch/
Hausamen/Jakobs/
Kremer/Miller/Stolze/
Wienbeck |

- | | |
|---|--|
| 1147. Endoskopischer Untersuchungskurs
Mo. 8–9.30 (2stündig)
Endoskopieräume II. Med. Klinik | Miller/Strohmeyer/Wienbeck |
| 1147a Chemisch-physikalischer Kurs für Zahnmediziner
Mo. 11–13 (2stündig)
Hörsaal II. Med. Klinik | Zimmermann |
| 1148. Stoffwechselkrankheiten
Seminar nach Vereinbarung (1stündig) | Berchtold/Bremer/
Gries/Irmscher/
Vogelberg/Zimmermann |
| 1149. Dringliche Diagnostik
Klinische Visite für Fortgeschrittene
nach Vereinbarung (1stündig)
II. Med. Klinik | Weise |
| 1150. Naturgemäße Heilmethoden einschließlich Balneologie, Klimatologie und Diätetik
Sa. 10 s.t.–11.30
(2stündig, 14täglich)
Hörsaal II. Med. Klinik | Amelung/Gries |
| 1151. Klinische Visite
Städt. Krankenanstalten Krefeld, Med. Klinik
Sa. 9–11 (2stündig) | Sack |
| 1152. Internistische Intensivmedizin
Kolloquium mit Demonstration für Fortgeschrittene
Mi. 16–17 (oder nach Vereinbarung)
Klinikum Wuppertal-Eiberfeld | Jahnke |
| 1153. Probleme bei der klinischen Prüfung neuer Arzneimittel
(2stündig, 14täglich)
nach Vereinbarung (priv.) | Bethge |
| 1154. Spezielle Krankheitsbilder
Diagnostik und Therapie
nach Vereinbarung (2stündig) | Daweke/Kazmeier/Klein |
| 1155. Internistische Problemfälle aus Klinik und Praxis
nach Vereinbarung (1stündig)
Allg. Krhs. Hagen, Med. Klinik | Eickenbusch |

XXII. Neurologie

- | | |
|---|----------------------------|
| 1156. Neurologische Klinik und Poliklinik
mit Gruppenunterricht
Di., Mi., Fr. 8–9 (3stündig)
Hörsaal II. Medizinische Klinik | Baust/Becker/Rabe/
N.N. |
| 1157. Neurologische Propädeutik
Fr. 14–16 (2stündig)
Hörsaal II. Medizinische Klinik | Rabe |

- | | |
|--|--------------------------------|
| 1158. EEG-Kolloquium für Fortgeschrittene nach Vereinbarung (2stündig)
Seminarraum Neurologische Klinik | Rabe |
| 1159. Neurologische Visite
Do. 16–18 (2stündig)
Neurologische Klinik | Becker |
| 1160. Klinisch-Neuropathologisches Kolloquium jeden 1. Mi. 18 s.t. (2stündig)
Kursaal Pathologisches Institut | Becker/Hensell/Berger/
N.N. |
| 1161. Neurophysiologie mit klinischen Demonstrationen
nach Vereinbarung (1stündig)
Seminarraum Neurologische Klinik | Baust |
| 1162. Klinisch-neurologisches Kolloquium mit Krankendemonstration
Di. 14–16 (2stündig, 14täglich)
oder nach Vereinbarung
Marien-Hospital Düsseldorf, Rochusstraße 2 | Mittelbach |

XXIII. Psychiatrie

- | | |
|--|-----------------|
| 1163. Psychiatrische Klinik
Di. 14.30–16, 16.15–17.45 (4stündig)
Hörsaal Psychiatrische Klinik,
Bergische Landstraße 2 | Heinrich/Linden |
| 1164. Psychiatrischer Untersuchungskurs mit Vorstellung psychisch Kranker
Fr. 17–19 (2stündig, 14täglich)
Hörsaal Psychiatrische Klinik,
Bergische Landstraße 2 | Albert |
| 1165. Jugendpsychiatrisch-heilpädagogisches Kolloquium unter besonderer Berücksichtigung der Probleme behinderter Kinder und Jugendlicher (Patientenvorstellungen, Untersuchungsverfahren, Lehrfilme). Nach Vereinbarung | Krebs |
| 1166. Gruppentherapeutische und gruppendynamische Konzepte – Theorie und Praxis
Di. 17.30 Uhr, (2stündig, 14täglich)
Kolloquienraum | Lehmann |
| 1167. Grundbegriffe und Methoden der Soziologie für Mediziner, Vorlesung mit Übung (3stündig) Zeit nach Vereinbarung
Psychiatrische Klinik,
Bergische Landstr. 2 | U. Müller |

- | | | |
|-------|---|-------------------------------------|
| 1168. | Einführung in die sozialwissenschaftlichen Methoden der Ökologie und Epidemiologie in der Psychiatrie. Vorlesung mit Übung
(2stündig) nach Vereinbarung
Psychiatrische Klinik,
Bergische Landstr. 2 | U. Müller |
| 1169. | Einführung in die klinische Kinder- und Jugendpsychiatrie.
Mi. 10.45–11.45 (2stündig, 14täglich)
Hörsaal Kinderklinik | Bosch |
| 1170. | Kolloquium über gerichtliche Kinder- und Jugendpsychiatrie.
Mo. 15–17 (2stündig, 14täglich) oder nach Vereinbarung.
Rheinische Landesklinik für Kinder- und Jugendpsychiatrie.
Horionstr. 14, Viersen-Süchteln. | Bosch |
| 1171. | Gerontopsychiatrie mit Krankenvorstellung, Zeit nach Vereinbarung
(2stündig, 14täglich)
Rheinische Landesklinik Köln-Merheim,
Wilhelm-Griesinger-Str. 23 | Bergener |
| 1172. | Anleitung zu wissenschaftlichen Arbeiten nach Vereinbarung.
Rheinische Landesklinik Köln-Merheim,
Wilhelm-Griesinger-Str. 23 | Bergener |
| 1173. | Propädeutik der Psychiatrie unter besonderer Berücksichtigung der klinischen Psychopathologie (auch für Psychologen)
Mi. 16.30–18 (2stündig, 14täglich)
Hörsaal Psychiatrische Klinik,
Bergische Landstraße 2 | Bergener |
| 1174. | Psychiatrisch-klinische Visite während der Semesterferien
(1stündig) im Landeskrankenhaus Langenfeld | Lauber |
| 1175. | Analytische Gruppenpsychotherapie – Milieu- und Soziotherapie – Ehe- und Familientherapie – allgemeine Sozialpsychiatrie – Krankenhausedynamik
Fr. 18–19.30 (2stündig, 14täglich)
Gebäude 23.21, Ebene 01, Raum 22/24 | Flegel |
| 1176. | Kolloquium „Elektronik in der Medizin“
Mi 17 (2stündig, 14täglich)
Neurochirurgische Klinik | Wolff/Feinendegen/Kuhlendahl/Vieten |
| 1177. | Praktikum der psychosomatischen Medizin und Psychotherapie.
Di. 15–17 (2stündig)
Hörsaal Frauenklinik | Molinski |

- | | |
|---|--------------|
| 1178. Einführung in die Psychosomatik mit Krankenvorstellungen
Fr. 18 (14täglich)
Hörsaal Kinderklinik | Mitscherlich |
| 1179. Elektromedizinische Diagnostik in Neurologie und Psychiatrie
Psychiatrische Klinik, Berg. Landstr. 2,
Do. (nach Vereinbarung) | Wolff |

XXIV. Chirurgie

- | | |
|--|---|
| 1180. Klinik der Chirurgie
(Ergänzende Lehrveranstaltungen zum Praktikum der Chirurgie)
Mo.–Fr. 8–9 (5stündig)
Großer Hörsaal Chirurgische Klinik | Bircks/Dettmar/
Drewes/Kremer/
Kreutzberg/Kuhlendahl/
Moschinski/Müller/
Schacht/Schulte/
Zindler |
| 1181. Praktikum der Chirurgie
Do. 16–17.30 (2stündig)
Stationen der Chirurgischen Klinik | Bircks/Drewes/
Jacobs/Jünemann/
Kivelitz/Kremer/
Kreutzberg/Moschinski/
Müller/Sailer/
Schacht/Schulte |
| 1182. Erste Hilfe und Wiederbelebung für Vorkliniker
Vortrag und Übung (2stündig)
Ort und Zeit nach Vereinbarung | Moschinski/Lennartz |
| 1183. Kursus der allgemeinen klinischen Untersuchungen (operatives Stoffgebiet)
(gemeinsam mit den übrigen operativen Kliniken)
nach ausgehängtem Semesterplan | Professoren und
Dozenten
der zugehörigen Kliniken |
| 1184. Differentialdiagnose – Chirurgische Erkrankungen:
Nach Vereinbarung
Stationen der Chirurgischen Klinik | Bircks/Drewes/
Jacobs/Jünemann/
Kivelitz/Kremer/
Kreutzberg/Moschinski/
Müller/Sailer/
Schacht/Schulte |
| 1185. Angiologisches Kolloquium:
Wöchentlich (1stündig) nach Vereinbarung | Bircks/Jacobs/
Jünemann/Kivelitz/
Kremer/Kreutzberg/
Moschinski/Müller/
Sailer/Schacht/Schulte |
| 1186. Chirurgische Poliklinik für Mediziner und Zahnmediziner:
Di. 10–11, Do. 12–13, Fr. 8–9 (3stündig)
Großer Hörsaal Chirurgische Klinik | Drewes |
| 1187. Propädeutisch und Allgemeine Chirurgie
Do. 15–16 (1stündig)
Kleiner Hörsaal Chirurgische Klinik | Marx/Kivelitz |

- | | |
|--|--|
| 1188. Allgemeine Chirurgie für Zahnmediziner
(Vortrag) Di. 10–11.45 (2stündig) | Ferbers |
| 1189. Ausgewählte Kapitel aus der Abdominal-
chirurgie:
Nach Vereinbarung
Kleiner Hörsaal Chirurgische Klinik | Hoffmann |
| 1190. Chirurgische klinische Visite:
(Ab 4. klin. Semester)
Do. 18–20 (2stündig)
Ev. Krankenhaus Düsseldorf, Kirchfeld-
straße 40 | Gruenagel |
| 1191. Verbandskurs:
Fr. 16–17.30 (2stündig)
Kleiner Hörsaal Chirurgische Klinik | v. Elmendorff |
| 1192. Wehrmedizin und Katastrophenmedizin:
Nach Vereinbarung (1stündig)
Kleiner Hörsaal Chirurgische Klinik | Ney |
| 1193. Praktikum der Kleinen Chirurgie:
Mi. 10–12 (2stündig)
Chirurgische Klinik Dominikus-Kranken-
haus | Sykosch |
| 1194. Einführung in die Proktologie:
Nach Vereinbarung (2stündig)
Chirurgische Klinik | Grewe |
| 1195. Köpereiene Abwehr als Problem der All-
gemeinen Chirurgie:
Nach Vereinbarung (2stündig, 14täglich)
Kleiner Hörsaal Chirurgische Klinik | Baron |
| 1196. Kolloquium über ausgewählte Kapitel der
Allgemeinen und Speziellen Chirurgie:
Zeit nach Vereinbarung (2stündig)
Kleiner Hörsaal Chirurgische Klinik | Niemann |
| 1197. Repetitorium der Allgemeinen und Spe-
ziellen Chirurgie für Examssemester
Mi. 16–17.30 (2stündig)
Großer Hörsaal Chirurgische Klinik | Irmer/Konrad/Major |
| 1198. Praktischer Operationskurs
tgl. 9–11 Operationssaal | Bircks/Kremer |
| 1199. Sportmedizin:
Nach Vereinbarung (1stündig) | Jünemann/Krämer/Hau-
samen/Kreutzberg |
| 1200. Bronchologischer Untersuchungskurs
nach Vereinbarung (1stündig)
Chirurgischer Op | Kreutzberg |
| 1201. Allgemeinchirurgisches Kolloquium mit
klinischer Visite
Di. 16–18 (2stündig, wöchentlich)
St. Josef-Hospital, Bergstr. 6–12, Wupper-
tal | Hoffmann |

- | | |
|---|-------------------------------|
| 1202. Kardiologisch-herzchirurgisches Kolloquium
Fr. 16–18 (2stündig)
Röntgenabteilung der Chir. Klinik | Bircks/Loogen/
Mitarbeiter |
| 1203. Ausgewählte Kapitel der Leberchirurgie.
Nach Vereinbarung
Kleiner Hörsaal Chirurgische Klinik | Kivelitz/Ulrich |
| 1204. Ausgewählte Kapitel aus der Proktologie
(1stündig), nach Vereinbarung | Jünemann/Ulrich |

XXV. Laboratoriums- und Transfusionsmedizin

- | | |
|--|---|
| 1205. Immunhämatologie, Transfusionsmedizin,
Blutgruppenkunde
Di. 12.15–13 (1stündig) | Brüster |
| 1206. Hämatologisches und klinisch-chemisches
Praktikum mit Einführung in die Hämatologie,
Immunhämatologie, Gerinnungsphysiologie und
klinische Chemie
Mi. 13.15–17.15 (4stündig) | Brüster/Trobisch/Stute/
Pötzsch/Lewentis |
| 1207. Hämostasiologisches Kolloquium
Do. 17–19 (nach Vereinbarung, 2stündig) | Brüster/Trobisch/Stute/
Lewentis |

XXVI. Anästhesiologie

- | | |
|---|--|
| 1208. Praktische Übungen für akute Notfälle
und erste ärztliche Hilfe
1. Vortrag (2stündig)
Mo. und Do. 15–16
Gr. Hörsaal Chirurg. Klinik
2. Übung täglich nach Vereinbarung | Zindler/Arndt/Pulver/
Giebel/Purschke/Huse/
Goeckenjan/Grabensee/
Moschinski/Dehnen/
Falke/Siepmann/Gerber/
Hartung/Segeth/
Strasser/Schwarzhoff/
Wüst und Assistenten
des Institutes
für Anästhesiologie |
| 1209. Komplikationen der Narkose und Wiederbelebungs-
Kolloquium (2stündig)
Mi. 17.30–18
Kl. Hörsaal Chirurg. Poliklinik | Zindler/Arndt/Purschke/
Falke/Siepmann |
| 1210. Praktikum der Narkose und Intensivtherapie
nach Vereinbarung (1 Vormittag wöchentlich)
priv. | Zindler/Purschke/Dehnen/
Falke/Siepmann/Wüst
und Assistenten des Institutes
für Anästhesiologie |

- | | |
|--|--|
| 1211. Erste Hilfe und Wiederbelebung für Vorkliniker
Vortrag und Übung (2stündig)
Ort und Zeit nach Vereinbarung | Lennartz/Moschinski |
| 1212. Anleitung zu wissenschaftlichen Arbeiten nach Vereinbarung | Zindler/Arndt/Falke/
Hartung/Purschke/
Wüst/Siepmann/Gerber/
Strasser |

XXVII. Urologie

- | | |
|---|--|
| 1213. Spezielle Urologie im Rahmen der chirurgischen Hauptvorlesung
Chirurg. Klinik | Dettmar |
| 1214. Klinische Visite
Di. 16 (1stündig)
Urologische Klinik | Dettmar/Wagner/
Boeminghaus |
| 1215. Einführung in die urologische Untersuchungstechnik nach Vereinbarung
Stationen der Urologischen Klinik | Dettmar/Boeminghaus/
Böcker/Fischer/
Fleischmann/Hartwig/
Maar/Wagner/te Breuil |
| 1216. Urologie im Röntgenbild
Sa. 9–11 (2stündig, 14täglich)
Urologische Klinik | Meridies/Schmitz |
| 1217. Urologisches Praktikum nach Vereinbarung (2stündig) | Dettmar/Boeminghaus |
| 1218. Differentialdiagnose urologischer Erkrankungen nach Vereinbarung (1stündig) | Dettmar/Boeminghaus |

XXVIII. Neurochirurgie

- | | |
|---|--|
| 1219. Klinik der Chirurgie
Mo.– Fr. 8–9 | Bircks/Dettmar/Kremer/
Kuhlendahl |
| 1220. Spezielle Neurochirurgie
Di. 17–18 oder nach Vereinbarung
Seminarraum Neurochirurg. Klinik | Kuhlendahl |
| 1221. Kolloquium Elektronik in der Medizin
Mi. 17.15 (1stündig, 14täglich)
Seminarraum Neurochirurg. Klinik | Feinendegen/Kuhlen-
dahl/Vieten/Wolff |
| 1222. Klinische Visite
Fr. 15.30–17 | Kuhlendahl/Ischebeck/
Hensell/Schamoni/Nicola |
| 1223. Wirbelsäule und Nervensystem nach Vereinbarung (1stündig, 14täglich)
Neurochirurg. Klinik | Kuhlendahl |
| 1224. Hirn- und Rückenmarksverletzungen
Di. 16–17 oder nach Vereinbarung
Neurochirurg. Klinik | Hensell |

- | | |
|--|------------------------------------|
| 1225. Arbeiten im Elektronik- und DV-Labor u. Rechenzentrum der Neurochirurg. Klinik (nach Vereinbarung) | Kuhlendahl/Krämer/
Stahl |
| 1226. Klinisch-Neuropathologisches Kolloquium jeden 1. Mi. 18 s.t. (2stündig)
Kursaal Pathologisches Institut | Hensell/Becker/Berger/
Wechsler |

XXIX. Orthopädie

- | | |
|--|-------------------------------|
| 1227. Praktikum und Vorlesung der Orthopädie
Mi. 14–16 (2stündig)
(Scheinpflichtig)
Hörsaal Chirurgie | Idelberger/Krämer |
| 1228. Spezielle Kapitel aus der Orthopädie
Di. 17–19 (2stündig) | Krämer/Idelberger |
| 1229. Orthop. Seminar für Examenssemester
Mo. 14–15 (1stündig)
Großer Hörsaal der Chirurgie | Krämer/Schulze/
Idelberger |
| 1230. Orthopädisches Kolloquium
Sa. 10–12 (2stündig, 14täglich) | Haike |
| 1231. Orthopädisches Röntgenbild
Sa. 10–12 (2stündig, 14täglich) | Berquet |
| 1232. Sportmedizin
nach Vereinbarung (1stündig) | Krämer/Löllgen |

XXX. Medizinische Strahlenkunde

- | | |
|--|---|
| 1233. Kursus in Radiologie einschließlich Strahlenschutz
Mi. 16–18 (2stündig)
Demonstrationsraum Rö.-Diagn. Chir. Klinik | Vieten/Feinendegen/
Günther/Greuel/
Jungblut/Swart/
Stolze und Assistenten |
| 1234. Medizinische Strahlenkunde, Nuklearmedizin und Strahlenschutz
Mi. 10–11
Gr. Hörsaal der Chirurgie | Feinendegen/Vieten/
Günther/Hilweg/Swart/
Stolze/Horster/Schmidt/
Ritzl/Glaubitt/Schicha |
| 1235. Gastroenterologische Visite und Kolloquium
Mi. 16–18 (2stündig)
Hörsaal II. Med. Klinik | Strohmeier/Wienbeck/
Miller/Stolze/
Hausamen/Swart/
Franken |
| 1236. Röntgendiagnostische Propädeutik
Mo. 16–17.30 oder nach Vereinbarung
Rö.-Abt. Städt. Krankenhaus Gerresheim | Schulte-Brinkmann |
| 1237. Strahlendiagnostik und -therapie in Geburtshilfe und Gynäkologie
nach Vereinbarung (1stündig)
Frauenklinik | Greuel |

- | | |
|---|-------------------|
| 1238. Neuroradiologie
Di. 17.15–18 (1stündig)
Hörsaal Neurochirurg. Klinik | Vieten/Kuhlendahl |
| 1239. Röntgenbildanalyse (1244)
Di. 14–15
Röntgenabteilung der I. Medizinischen
Klinik A | Jungblut |
| 1240. Ausgewählte Röntgenuntersuchungen.
Praktisches Vorgehen, Demonstration von
Befunden
Di. 10–11
Röntgenabteilung der I. Medizinischen
Klinik A | Jungblut |
| 1241. Klinik – Röntgenbefund bei internen Er-
krankungen
Mo. 16–17
Röntgenabteilung der I. Medizinischen
Klinik A | Jungblut |
| 1242. Spezielle Strahlentherapie
nach Vereinbarung (2stündig) | Heinzler/Günther |

XXXI. Nuklearmedizin

- | | |
|--|--|
| 1244. Kolloquium „Elektronik in der Medizin“
Mi. 17.15 (1stündig, 14täglich)
Seminarraum Neurochirurg. Klinik | Feinendegen/Kuhlen-
dahl/Vieten/Wolff |
| 1245. Medizinische Strahlenkunde, Nuklearme-
dizin und Strahlenschutz
Mi 10–11
Großer Hörsaal der Chirurgie | Feinendegen/Vieten/
Günther/Swart/Stolze/
Horster/Schmidt/Ritzl/
Glaubitt/Schicha |
| 1246. Kursus in Radiologie einschl. Strahlen-
schutz
Mi. 16–18 (2stündig)
Demonstrationsraum Rö.-Diagn. Chir. Kli-
nik | Feinendegen/Vieten/
Günther/Greuel/
Jungblut/Swart/Stolze/
Horster/Schmidt/Ritzl/
Glaubitt/Schicha |
| 1247. Spezielle nuklearmedizinische Diagnostik
nach Vereinbarung (1stündig) | Feinendegen/Ritzl/
Schicha |
| 1248. Nuklearmedizinische Untersuchung des
Intermediärstoffwechsels
nach Vereinbarung (1stündig) | Glaubitt |
| 1249. Spezielle radiobiologische Fragen der Nu-
klearmedizin
nach Vereinbarung (1stündig) | Feinendegen |
| 1250. Kolloquium über Elektronik in der Medizin
Mi. 16–18 (Ort nach Bekanntgabe) | Feinendegen/Kuhlen-
dahl/Vieten/Wolff |

XXXII. Geburtshilfe und Frauenheilkunde

1251. Systematische Vorlesung mit Krankenvorstellung
Mo., Mi. 8–9 Beck
1252. Organische und funktionelle Sexualstörung, gynäkologische Psychosomatik
Do. 8–9 Beck/Molinski
1253. Geburtshilfliche Klinik für Examenssemester
Mi. 14–15 (1stündig) Bokelmann/Albrecht
1254. Gynäkologische Klinik für Examenssemester
Mi. 15–16 (1stündig) Heidenreich/Beck
1255. Geburtshilflich gynäkologisches Praktikum
I. Teil Frauenklinik
Mi., Fr. 9.30–11 (2stündig) Beck/Albrecht/
Bender/Harnacke/
Heidenreich/Potthoff/
Schnell/Terinde
- II. Teil: in auswärtigen Krankenhäusern
St. Lukaskrankenhaus Neuss Bokelmann
Städt. Krankenanstalten Gerresheim Gerteis
St. Vinzenz-Krankenhaus Düsseldorf Haering
St. Krankenanstalten D.-Benrath Herold/Efferts
Dominikus-Krkhs. D.-Heerd Huhn
Landesfrauenklinik Wuppertal Meinenrenken
Prosper-Hospital Recklinghausen Röttger
Städt. Krankenhaus Siegburg Schild
Marienhospital Düsseldorf Stegmann
Krankenhaus Bethesda Duisburg
- nach Vereinbarung (2stündig)
1256. Spezielle Probleme in der psychosomatischen Medizin der Frauenheilkunde und bei funktionellen Sexualstörungen
Mo. 17–18 (1stündig) Molinski
1257. Seminar über Psychosomatik in der Frauenheilkunde und Dermatologie
Sa. 9–19 (1stündig) Molinski/Rechenberger
1258. Praktikum der Psychosomatischen Medizin und Psychotherapie:
3. klinisches Semester
Di. 15–17 (2stündig) Molinski/Rechenberger/
Dmoch
Hörsaal der Frauenklinik
1259. Elektronische Überwachungs- und Auswertungsmethoden in der Gynäkologie und Geburtshilfe
Zeit nach Vereinbarung (2stündig, 14täglich) Morgenstern
1260. Anleitung zu wissenschaftlichen Arbeiten
Zeit nach Vereinbarung (2stündig, 14täglich) Beck/Heidenreich/Morgenstern

- | | |
|---|--------------------------|
| 1261. Klinische Visite für Fortgeschrittene Frauenklinik Diakoniewerk D.-Kaiserswerth
Do. 12–13.30 (2stündig, 14täglich) | Müller |
| 1262. Gynäkologische und geburtshilfliche Praxis
Zeit nach Vereinbarung (2stündig, 14täglich) | Boden |
| 1263. Gynäkologische Endokrinologie
Do. 15–16 (1stündig) | Kaiser/Schmidt-Elmendorf |
| 1264. Geburtshilflich-gynäkologische Praxis
Zeit nach Vereinbarung (2stündig, 14täglich) | Paschen/Werners |

XXXIII. Kinderheilkunde

- | | |
|--|--|
| 1265. Kinderklinik mit Einschluß der Ernährungslehre (mit Unterricht in kleinen Gruppen und Seminaren)
Mo., Di., Mi., Do., Fr. 9–10 | von Harnack/Bremer/
Mortier/E. Schmidt/
Simon/Adler/Arnold/
K. Becker/Gisela
Betzner/Anne Bretschneider/Breuer/Gisela
Colletis/Göbel/Irmtraud
Hansel/Höhn/Jürgens/
Karch/Kauther/Kiekens/
Liersch/Ingrid Lombeck/
Meyer/Brigitte Overzier/
Petrich/Pothmann/
Hildegard Przyrembel/
Gisela Rautmann/Karin
Rheingans/Salfner/
Seelmann/Sievers/
Ingeborg Sprock/Steinhagen/E.-A. Stemmann/
Gudrun Stemmann/Ute
Stephan/Storm/Elisabeth
Terinde/Trahms/Volberg/Völker/von Voß/
Gisela Wahl/Wendel/
Wiesner/Anne Margret
Wingen |
| 1266. Klinische Visite nur für Examenssemester in kleinen Gruppen
Do., 15 s.t.–15.45(1stündig) | von Bernuth/Bourgeois/
Göbel/Kemperdick/
Lemburg/Ingrid Lombeck/Mortier/Lore
Neßler/Petrich/
Rodeck/Stemmann |
| 1267. Repetitorium der Kinderheilkunde
Mo. 15c.t.–16 (1stündig) | Bremer/Schmidt |

- | | |
|--|---------------------|
| 1268. Klinische Visite in der Kinderklinik der
Krankenanstalten Neuß
Sa. 10–11.30 (14täglich)
(2stündig) | Urban |
| 1269. Lungenerkrankungen im Kindesalter
nach Vereinbarung (1stündig) | Simon |
| 1270. Allergische Erkrankungen im Kindesalter
nach Vereinbarung (1stündig) | Stemann |
| 1271. Herzerkrankungen im Kindesalter
nach Vereinbarung (1stündig) | Bourgeois |
| 1272. EKG-Kurs im Kindesalter
nach Vereinbarung (1stündig) | Bourgeois |
| 1273. Aktuelle Probleme der Kinderneurologie
Do. 14–14.45 oder nach Vereinbarung
(1stündig) | von Bernuth/Mortier |
| 1274. Neuropädiatisches Seminar
mit Fallvorstellungen
Mo. 14–14.45 (1stündig) | Mortier |
| 1275. Hämatologische Probleme in der Kinder-
heilkunde | Göbel/Petrich |
| 1276. Anleitung zum wissenschaftlichen Arbei-
ten auf dem Gebiet der Kinderheilkunde
nach Vereinbarung (1stündig) | Göbel/Petrich |
| 1277. Kurs für Klinische Chemie und Hämatolo-
gie
Mi. 13.15–14.45
Hörsaal Kinderklinik
Kurs I, Mi. 14.45–17.45;
Kurs II, Do. 14–17, jeweils Kurssaal des In-
stituts für Biophysik und Elektronenmi-
kroskopie
(je Kurs 20 Teilnehmer) | Kupke |
| 1280. Pädiatrische Stoffwechselkrankheiten–Vi-
site u. Kolloquium
Di. 16–18 (2stündig)
Hörsaal Kinderklinik | Bremer/Lombeck |

XXXIV. Haut- und Geschlechtskrankheiten

- | | |
|--|--|
| 1281. Haut- und Geschlechtskrankheiten
1. und 2. Teil
Mo., Mi., Fr. 10–11 (3stündig)
Hautklinik | Greither und habilitierte
Mitarbeiter |
|--|--|

- | | |
|--|--|
| 1282. Dermatologische Krankendemonstrationen (Ergänzung zum Hauptkolleg und gleichzeitig Praktikum in Dermatologie) Mo. 16–17 (1stündig) | Greither/Rechenberger |
| 1283. Haut- und Geschlechtskrankheiten für Zahnmediziner Mo. 11–12 (1stündig) Hautklinik | Haensch |
| 1284. Einführung in die Allergologie (Vorlesung mit Kolloquium) Di. 15–16 (1stündig) Hautklinik | Goerz/Straßburger |
| 1285. Hautklinische Visite Di. 17–18 (1stündig) Hautklinik | Ansorge/Feistkorn/
Hubbes/Kind/Kocks/
Rosshoff/Schuppen-
hausen/Straßburger |
| 1286. Seminar über Psychosomatik in Frauenheilkunde und Dermatologie Sa. 9–10 (1stündig) | Molinski/Rechenberger |
| 1287. Psychosomatik in der Dermatologie nach Vereinbarung (1stündig) Hautklinik | Rechenberger |

XXXV. Augenheilkunde

- | | |
|--|--|
| 1288. Klinik und Poliklinik der Augenheilkunde nach Alter AO Mo., Mi. 12–13 (2stündig) Hörsaal Augenklinik | Pau |
| 1289. Augenspiegelkurs nach alter AO Fr. 11–13 (2stündig) Hörsaal Augenklinik | Friedberg/Tillmann/
Hammerstein |
| 1290. Praktikum der Augenheilkunde nach neuer AO Mo., Mi. 12–13, Fr. 11–13 (4stündig) Hörsaal Augenklinik | Pau/Friedberg/Tillmann/
Hammerstein |
| 1291. Praktikum der Augenheilkunde nach neuer AO Mo., Mi. 12–13, Do. 15 s.t.–16.30 (4stündig) Mo., Mi. Hörsaal der Augenklinik Do. Marien-Hospital, Düsseldorf, Rochusstr. 2 | Pau/Küchle |
| 1292. Stellungsanomalien der Augen Mi. 15.30–17 (2stündig, 14täglich) Hörsaal Augenklinik | Holland |
| 1293. Neuro-Ophthalmologie (nach Vereinbarung) (1stündig, 14täglich) Hörsaal Augenklinik | Niedermeier |

- | | |
|---|-----------|
| 1294. Pleoptik, Orthoptik und Motilitätsstörungen des Auges
Mo. 9–10.45 (2stündig, 14täglich)
Hörsaal Augenklinik | Görtz |
| 1295. Augensymptome bei Allgemeinerkrankungen
Sa. 10–12 (2stündig, 14täglich)
Hörsaal Augenklinik | Graeber |
| 1296. Pathophysiologie des Binokularsehens
Di. 14–15
Do. 16.30–17.15 (2stündig)
Hörsaal Augenklinik | Friedburg |

XXXVI. Hals-, Nasen-, Ohrenkrankheiten

- | | |
|--|----------------------|
| 1297. Klinik und Poliklinik der HNO-Heilkunde (begleitende Vorlesung zum Praktikum der HNO-Heilkunde)
Mo., Mi. 11–12 (2stündig)
Hörsaal der HNO-Klinik | N.N. |
| 1298. HNO-Spiegelkurs nach alter AO
Do. 8–9 (1stündig)
Hörsaal der HNO-Klinik | Küpper/Strauß |
| 1299. Kursus der allgemeinen klinischen Untersuchungen für HNO-Heilkunde (nach neuer AO)
nach Stundenplan (12 Stunden/Semester)
Hörsaal der HNO-Klinik | Küpper/Strauß |
| 1300. Praktikum der HNO-Heilkunde (nach neuer AO)
Do. 10–13 in Gruppen (4stündig)
HNO-Klinik | Küpper/Strauß |
| 1301. Anleitung zu wissenschaftlichen Arbeiten auf dem Gebiet der HNO-Heilkunde nach Vereinbarung (halbtägig) | Küpper/Strauß |
| 1302. Propädeutik der HNO-Heilkunde nach Vereinbarung (1stündig)
Hörsaal der HNO-Klinik | Stupp |
| 1303. Praktikum der Endoskopie nach Vereinbarung (1stündig)
HNO-Abteilung des Evangelischen Krankenhauses Düsseldorf, Kirchfeldstraße 40 | Berger/Greven |
| 1304. Klinische Visite
Mo. 17–18 (1stündig)
St. Anna-Krankenhaus Duisburg-Huckingen, Albertus-Magnus-Str. 33 | Neveling |
| 1305. Notfälle im HNO-Fachgebiet
Fr. 14–16, 16–18 (2stündig, 14täglich)
Hörsaal der HNO-Klinik | Koburg/Quante/Strauß |

XXXVII. Zahn-, Mund- und Kieferheilkunde

- | | |
|---|----------------------------------|
| 1306. Einführung in die Zahnheilkunde nach Vereinbarung (1stündig)
Hörsaal Westdeutsche Kieferklinik | Böttger/Straßburg/
Weise |
| 1307. Einführung in die Kieferorthopädie Mo. 9–10 (1stündig)
Westdeutsche Kieferklinik | Weise |
| 1308. Kieferorthopädie II. Teil Do. 8–10 (2stündig)
Westdeutsche Kieferklinik | Weise |
| 1309. Kursus der kieferorthopädischen Technik (halbtägig)
Westdeutsche Kieferklinik | Weise/Kröhne/Wittler |
| 1310. Kursus der kieferorthopädischen Behandlung I. Teil (Ganztägig)
Westdeutsche Kieferklinik | Weise/Reipen/Jägersberg/Kröhne |
| 1311. Kursus der kieferorthopädischen Behandlung II. Teil (ganztägig)
Westdeutsche Kieferklinik | Weise/Dörfler/Ideler/
Wittler |
| 1312. Klinik und Poliklinik für Zahn-, Mund- und Kieferkrankheiten für Auskultanten und Praktikanten
Mo., Do. 10–11, Di., Fr. 9–10 (4stündig)
Hörsaal Westdeutsche Kieferklinik | N.N. |
| 1313. Zahn-, Mund- und Kieferkrankheiten I. Teil
Mo., Di. 8–9 (2stündig)
Hörsaal Westdeutsche Kieferklinik | N.N. |
| 1315. Operationskurs einschl. Extraktionskurs mit Übungen für Praktikanten
Mo.–Fr. nach Vereinbarung (3stündig)
Westdeutsche Kieferklinik | Menzel/N.N. |
| 1316. Radiologischer Kurs mit besonderer Berücksichtigung des Strahlenschutzes
Fr. 14–16 (2stündig)
Westdeutsche Kieferklinik | Menzel |
| 1317. Einführung in die Kieferbruchbehandlung mit Demonstration nach Vereinbarung (1stündig)
Westdeutsche Kieferklinik | Menzel |
| 1318. Zahnerhaltungskunde II. Teil
Mi. 15–17 (2stündig)
Hörsaal Westdeutsche Kieferklinik | Straßburg/Schübel |

1319.	Kursus der Zahnerhaltungskunde I. und II. Teil Mo. –Fr. (ganztägig) Westdeutsche Kieferklinik	Straßburg/Schübel
1320.	Spezielle Zahn-, Mund- und Kieferchirurgie I. Teil Di. 11–12.30 (2stündig) Hörsaal Westdeutsche Kieferklinik	Straßburg
1321.	Theorie und Praxis des odontogenen Herdgeschehens nach Vereinbarung (1stündig, 14täglich) Hörsaal Westdeutsche Kieferklinik	Straßburg
1322.	Poliklinik der Zahnerhaltungskunde Mo. 16–18 (2stündig, 14täglich) Westdeutsche Kieferklinik	Straßburg/Schübel
1323.	Phantomkurs der Zahnerhaltungskunde Mo.–Fr. (halbtägig) Westdeutsche Kieferklinik	Straßburg/Herforth
1324.	Ausgewählte Kapitel der präventiven Zahnheilkunde und Zahnerhaltung im Kindesalter nach Vereinbarung (1stündig) Hörsaal Westdeutsche Kieferklinik	Schübel
1325.	Klinik und Therapie der marginalen Parodontopathien, mit praktischen Übungen nach Vereinbarung, Mi. (2stündig) Westdeutsche Kieferklinik	Knolle
1326.	Phantomkurs der Zahnersatzkunde I Mo.–Fr. (20stündig, halbtägig) Vorklinisches Institut	Böttger
1327.	Phantomkurs der Zahnersatzkunde II während der vorlesungsfreien Monate 6 Wochen (ganztägig) Vorklinisches Institut	Böttger
1328.	Zahnersatzkunde II. Teil Mi. 8–10 (2stündig) Westdeutsche Kieferklinik	Böttger
1329.	Poliklinik der Zahnersatzkunde Fr. 11–12 (1stündig) Hörsaal Westdeutsche Kieferklinik	Böttger
1330.	Klinische Demonstration beim teilbezahnten bzw. unbezahnten Patienten nach Vereinbarung Hörsaal Westdeutsche Kieferklinik	Böttger
1332.	Werkstoffkunde Teil I (2stündig) nach Vereinbarung Vorklinisches Institut	Rehberg

XXXVIII. Kiefer- und Plastische Gesichtschirurgie

1333. Klinik und Poliklinik der Zahn-, Mund- und Kieferkrankheiten für Praktikanten, III. Teil
Mo. 11–12, Di. 16–18, Fr. 10–11 (4stündig)
Hörsaal Westdeutsche Kieferklinik Rehrmann/Koch/Koblin
1334. Demonstration von kieferchirurg. Eingriffen
nach Vereinbarung (vormittags) priv.
Op. Kiefer- und Plastische Gesichtschirurgie Rehrmann
1335. Plast. u. rekonstr. Chirurgie im Kiefer- und Gesichtsbereich
nach Vereinbarung (vormittags) Priv. Rehrmann
1336. Spezielle Zahn-, Mund- und Kieferchirurgie II. Teil
Do. 14–16 (2stündig)
Hörsaal Westdeutsche Kieferklinik Koch/Koblin
1337. Ausgewählte Kapitel aus der Zahn-, Mund- und Kieferheilkunde
Mi. 17–19 (2stündig, 14täglich)
Hörsaal Westdeutsche Kieferklinik Lorenz
1338. Zwischenfälle in der zahnärztlichen Praxis: Prophylaxe, Diagnose und Therapie, mit Grundzügen der Ersten Hilfe und Wiederbelebung. Vorlesung mit praktischen Übungen.
Nach Vereinbarung (1stündig, 14täglich) Koch/Koblin
1339. Sedierung, Anästhesie und Wiederbelebung in der Zahnheilkunde (incl. Übungen in i.v. Injektionen und Akupunktur)
nach Vereinbarung (2stündig) (priv.) Podlesch
1340. Methoden, neurophysiologische Grundlagen und Forschungsergebnisse der Akupunktur
Mi. 14–14.45
Hörsaal Hautklinik (priv.) Podlesch/Bahr

keine Puzzlerei

Mit der richtigen Absicherung in den Beruf!

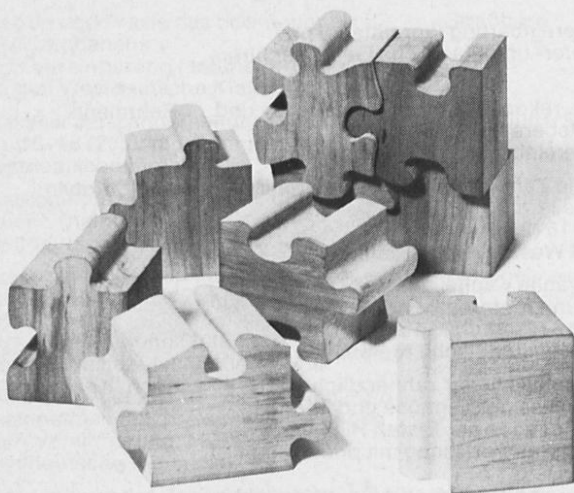

Machen Sie kein Stückwerk aus Ihren zukünftigen Versicherungen. Lassen Sie sich objektiv beraten. Durch uns.

Wir sind unabhängig und empfehlen Ihnen die für Sie relevanten Absicherungen. Ohne Mehrkosten für Sie und ohne großen Zeitaufwand.

Lassen Sie sich beraten über:

Lebens- und Unfallversicherungen
Krankenversicherungen
Berufshaftpflicht
Praxis- und Hausfinanzierung
624,- DM-Anlage
Bau- und Prämiensparen.

Wir versichern Sie Stück für Stück



**Marschollek, Lautenschläger
und Partner KG**

Unabhängige Vermögensberater
und Versicherungsvermittler
69 Heidelberg 1, Kaiserstraße 27
Tel. 06221 - 24506 / 28050
4 Düsseldorf 30, Schäferstraße 2
Tel. 0211 - 481009 / 481000

Bewahren Sie mich vor Stückwerk.
Ich bitte um Ihre unverbindliche Beratung.

Name _____

Adresse _____

Tel. _____

UJÜ



Alphabetisches Namensverzeichnis

A

Abramowski 79
Adamek 204
Adler 206, 241
Aengenheister 207
Albert 184, 232
Albrecht 44, 202, 205, 240
Allard 28
Allgeier 61
Alterescu 56
Altmann 131, 141, 159
Altrogge 56, 200
Amelung 184, 231
Ammon 202
Amore 28
Anders 141
Ansoerge 207, 243
Antoch 63, 73, 78, 88, 89
Anton (Germanistik) 11, 26, 54, 65,
68, 69, 81, 104, 105, 106
Anton (Hautklinik) 207
Antweiler 56, 184, 222
Arbab-Zadeh 184, 199, 225
Arndt 180, 204, 222, 236, 237
Arnold 178, 179, 203, 206, 219,
220, 241
Arora 79
Aschmoneit 29
Aspesslag 207
Attolini 72, 83, 115
Augath 193, 203
Augschach 173
Austerhoff 200, 201

B

Bach 24
Backhaus 199
Bacman 198
Baczko 204
Badalus 20
Bache 197
Baginski 199
Bahr 246
Balk 24
Bardey 203
Baron 184, 223, 235
Bartels 195, 200
Bartos 197
Bartsch 198
Basler (Physiolog. Chemie) 197
Basler (Humangenetik) 198
Bathen 204
Baudru 131, 141, 157
Bauer 20, 131, 140, 155
Baum 139
Baumeister 196
Baumgarten 54, 127, 141, 158, 159
Baumgartner 11, 128, 138, 145,
146, 147
Baust 11, 24, 180, 202, 231, 232
Bay 179
Bayer 144, 197
Beeh 66, 71
Beck 179, 195, 205, 240
Becker (Neurolog. Klinik) 180, 202,
231, 232, 238
Becker (Inst. f. Organ. Chemie) 10,
13, 122, 129, 141, 157, 166, 167
Becker (KFA-Jülich) 57
Becker (Philosophie) 55, 72, 85, 86
Becker (Kinderklinik) 206, 240

Becker (Zoologie) 131, 143, 162,
163, 164
Beckmann 201
Beeh 81, 104
Behnenburg 55, 129, 138, 150, 151
Behn 129, 142, 161
Beinl 56
Belgacem 17
Bender 205, 240
Benesch 201
Benn 201
Bennemann 209
Benning 54, 66, 69, 82, 107, 108
Benthin 73, 83, 111
Benz 131, 144, 166
Berchtold 190, 223, 231
v. Berg 11, 131, 143, 163
Bergener 184, 232, 233, 238
Berger (Diabetes) 56
Berger (HNO) 184, 244
Berger (II. Med. Klinik) 190
Berger (stud.) 13
Berges 201
Bergheim 197
Bergmann 10, 55, 126, 137, 138,
146, 147, 148
Bernhard 196
Berninghaus 23, 82
Bernsmeier 207
Bernstein 139
v. Bernuth 184, 241, 242
Breuer 184, 238
Berrut 72, 83, 113, 114
Bessenrodt, R. 55, 124, 127, 139
Bessenroth, H. 139, 152, 153
Best 202
Bethge 184, 231
Betzner 206, 241
Bever 31
Beyer 66, 73, 82, 107
Biellicky 207
Bieniek 194
Bierbach 73, 114
Biesel 30
Bircks 179, 203, 229, 234, 235, 236,
237
Birkhofer 11, 12, 13, 32, 54, 124,
126, 140, 156, 157, 158
Bischof 207
Blasberg 64, 73, 80, 98
Blessing 26, 184, 221
Bloßfeld 131, 141, 157
Bluhm 131, 141, 158, 159
Blumenberger 185
Boatin 209
Bluschke 201
Boczeck 55
Boden 190, 241
Böcker 190, 204, 237
Bödeke 54
Bölike 205
Boeminghaus 185, 190, 204, 237
v. Bönninghausen 14
Böttger 9, 10, 177, 178, 179, 208,
245, 246
Bohnert 131, 142, 161
Bojar, H. E. 197
Bojar, K. 193, 197
Bokelmann 185, 240
Boll 59
Bongartz 31
Bonk 55
Bonus 131, 137, 147

Boese 202
Boochs 80
Boos 205
Boos-Nünning 64, 71, 79, 95
Borchard 190, 198, 221, 230
Bormann 205
Born 140
Bornikoel 201
Bormann 18
Bosch 185, 239
Bostroem 193, 201
Both 190, 229
Bourgeois 182, 206, 241, 242
Boventer 190
v. Bover 79
Brands 63, 73, 78, 86
Brandt 73, 81, 101, 102, 205
Brassel 56
Braun (Math.) 55
Braun 18
Breithardt 201, 229
Bremer (II. Med. Klinik) 193, 201,
230, 231
Bremer (Kinderklinik) 178, 179,
206, 241, 242
Bregelmann 190
Brentrup 14
Bretschneider (Kinderklinik) 206,
241
Bretschneider (Uni.-Bibliothek) 21
Breuer (Geograph. Inst.) 131, 144
Breuer (Kinderklinik) 206, 241
te Breuil 204, 237
Brochhaus 56
Bruch 56
Brücher 19
Brücker 17
Brückner 140
Brügge 79
Brüssow 124
Brüster 12, 13, 26, 179, 203, 236
Bruns, F. 185
Brunner 199, 223
Bruns (Organ. Chemie) 27, 119,
129, 157
Brunsbeg 72, 82, 107, 109
Bruskin 207
Bubenzer 56
Buchenau 56
Buchholz 196
Buchta 199, 223
Büchner 142, 185, 228
Bücker-Kamper 202
Bühning 197
Bunger 209
Bürger 61
Bula 24, 59
Bull 207
Burkert 11, 201
Busch 132, 142, 160
Busse 66, 73, 82, 107

C

van Calker 26, 55, 124, 126, 138
154
Captain 200
Carrie 185, 224
Cepf-Kaufmann 65, 71, 81, 105
Chang 141
Christ 54
Christoph 11
Christoph 29

Cicmir 56
Claas 66, 72
Class 82
Claussen 198
Cleveland 196
Coenen 203
Cohnen 13
Collet (ZMK) 208
Collet (Pers.-Rat) 28
Colletis 206, 241
Cornelius 208
Cranz 173
Craubner 129, 158
Credner 194, 201, 222
Cremers 17, 18
v. Cube 22
Cubuk 56
Cüppers 201
Curtius 9, 17
Custodis 179
Czepka 205
Czerny 205

D

Dahlem 210
Dahlmann 55
Dalai 204
Daldrup 199
Dannehl 56
Dau 24
Daverzhoven 20
Daweke 185, 231
Dawod 200
Debus 129, 144, 166
Deck 205
Dehnen (Inst. f. Anästhesiologie) 190, 193, 236
Dehnen (Lufthygiene) 56, 204, 223
Dehner 204
Delorme 14
Dembinski 132, 138, 149
Deneke 194
Deparade 24
Deppe 132, 138, 152
Derra, Dr. 203
Derra, Prof. 14, 179
Dettmar 177, 179, 204, 234, 237
Dickopp 129, 141, 157
Diederichs 200
Diemer (Philosoph. Inst.) 26, 55, 63, 69, 78, 85, 86, 87
Diemer (Frauenklinik) 205
Diernert 129, 140, 155, 156
Diers 9
Dietrich 129, 142, 160, 161, 162
Dillier 190, 224
Dilmaghani 208
Dircks 18
Distler 80, 205
Dmoch 205, 240
Döhne 190
Dominique 138
Dönges 54, 55
Dönhoff 73, 90
Dörfler 208, 245
Döring 43, 55, 124, 126, 137, 145, 147, 148
Dörries 21
Dolff 185, 205
Dolgnier 56, 223
Dongmann 57, 205
Dormanns 55
Dransfeld 190, 222
Drehmann 205
Drewes 182, 203, 234
Dreyfürst 197
Drissen 67, 71, 83, 111, 114, 115

Dross 196
Drost 56
Dubrulle 63, 73, 78, 86, 87, 88
Düsberg 63, 73, 78, 86
Dumke 202, 207

E

Ebel 73, 104
Ebersoldt 27, 55, 119, 127, 137, 146, 148, 149
Echterhoff 73, 90
Edelmann 31
Efferts 240
Ehara 197
Ehlich 73, 100, 101, 65, 73, 80, 100, 101
Ehms 201
Ehrhardt 132, 144, 166
Eichelhardt 195
Eichenberg 207
Eichhorn 57, 185, 224
Eichstätt 132, 141, 157
Eickenbusch 190, 230, 231
v. Elemendorff 185, 235
Elsaßer 201, 204
Elsner 209
Engelhardt 11, 182
Engels, H.-J. 205
Engels, G. 205
Enßlin 132, 141, 159
Erdmann 122, 132, 144, 166, 168
Esch 207
Esser (Med. Akustik) 207
Esser (Verw. d. Med. Einrichtungen) 19
Eßig 23, 80, 81
Evers 197
Ewers 56
Eyer 66, 73, 81, 105
Eyring 141

F

Faber 205
Fahrländer 23, 80
Falke 190, 204, 236, 237
Falkenberg 66, 74, 81, 106
Falsone 132, 141, 157
Faßbender 209
Feinendegen 57, 180, 205, 233, 237, 238, 239
Feistkorn 207, 243
Felber 28
Fenner 64, 71, 79, 94, 95
Ferbbers 185, 235
Ferfers 132, 138, 152
Fessel 193, 195, 211, 218
Fey 132, 144, 169, 170
Finken 208
Finkenstein 9, 27, 64, 74, 80, 98, 99
Fischer (Anästhesiologie) 204
Fischer (ZMK) 179
Fischer (Urolog. Klinik) 204, 237
Fischer (I. Med. Klinik A) 191, 200, 227, 228, 229
Fischer (Patholog. Inst.) 198
Flao 73, 110, 111, 112
Flegel 57, 185, 205, 233
Fleischmann 204, 237
Florack 203
Fodor 56
Folgmann 31
Förster 197
Forßmann 184
Fournell 204
Fox 198
Frank 66, 74, 81, 105

Franken 185, 230, 238
Frantzen 205
Fresen 185, 221
Freundlieb 205
Freye 204
Friedberg 243
Friedburg 182, 207, 244
Friedländer 207
Friedrichs 56
Friedrich 74, 88, 130, 161
Fritsch 191, 200, 227, 228, 229, 230
Fritsche 29
Frühlingsdorf 74, 91
Fromm 196
Fuchs 185, 227
Fuente 67, 72, 83, 111, 115
Füllner, Karin (stud. Phil.) 11
Fusser 28

G

Gaßen 74, 91
Gattermann 21, 59, 70, 87, 115
Gatzke 193, 195, 218
Ganger 208
Gausepohl, P. 74, 112
Gebhardt 54
Gehrmann 185, 228
Geier 56
Geinitz 185
Geldsetzer 10, 55, 63, 70, 78, 85, 86, 83, 101, 112
Gerber 204, 236, 237
Gerfeldt 185
Gerhardt 31
Gericke 197
Gerke 185
Gerstenhauer 11, 54, 119, 126, 144, 169, 170
Gerteis 185, 240
Geuenich 197
Gewecke 54, 127, 143, 163, 164
Giebel 186, 236
Gieres 132, 138, 149, 151
Giersch 132, 142, 161
Giesen 57
Gill 202
Girbig 204
Gisbertz 203
Glaap 54, 74, 109
Glasow 19
Glätzer 124, 132, 143, 164, 165
Glatzel 14, 31
Glaubitt 186, 238, 239
Glebe 54, 130, 144, 169, 170
Gleichmann 186, 228, 229
Gockeln-Armah 199
Gobel 191, 206, 241, 242
Goebel 19
Goeckenjan 200, 236
Görner 200
Goertz 186, 243
Goertz 196, 207
Görtz 186, 244
Gorris 173
Goslar 10, 13, 177, 180, 195, 218
Grabensee 191, 200, 222, 227, 228, 229, 230, 236
Grabitz 125, 127, 143, 166, 167
Graeber 186, 244
Graßhoff 141
Greef 180, 198, 220, 222
Greiner 80, 191, 225
Greipel 204
Greiser 56, 223
Greither 180, 207, 242, 243

- Gremm 57
 Greuel 27, 173, 177, 182, 205, 238, 239
 Greven 186, 244
 Grewe 186, 235
 Gries 56, 178, 180, 201, 222, 229, 230, 231
 Grieser 11, 56
 Grigoriadis 195
 Gritz 198
 Grosche 208
 Groß 198
 Grosse-Brockhoff 179
 Große-Wilde 132, 138, 151, 154
 Großmann 28
 Groth 14
 Gruchot 208
 Grund 196
 Grüger 17
 Grün 10, 27, 173, 183, 199, 223, 224, 225
 Gruenagel 186, 235
 Grünekle 56, 191, 230
 Grünwald 169, 182, 196, 219
 Grünhagen 22
 Grüntzig 207
 Günther, Prof. Dr. (Med. Strahlenk.) 205, 238, 239
 Günther (Med. Einrichtungen) 19
 Günther (Med. Strahlenk.) 182
 Günther (Arbeitsamt) 43
 Gupta 204
 Guski 23, 79
- H**
- Haas (Inst. f. Physiolog. Chemie) 197
 Haas (Uni.-Verwaltung) 17
 Haas (Rechnungsamt) 20, 24
 Haase (Bibliothek) 21
 Haase (Physiolog. Inst.) 166, 177, 178, 180, 196, 219, 220
 Haase (Lehranstalt f. Diätassistentinnen) 210
 Hackenberg 207
 Hackmann 130, 138, 150, 151
 Haisch 143
 Hansen 74, 79
 Haddad 132, 141, 157
 Haefs 205
 Hägele 9, 10, 26, 54, 127, 140, 154, 155, 156
 Haehnell 22
 Haensch 182, 207, 243
 Haering 186, 240
 D'Haese 132, 143, 162, 164
 Haerten 201
 Hafner 198
 Häußler 27, 55, 65, 71, 81, 101, 102
 Hagedorn 199
 Hagen 179
 Hahn 56, 193, 196, 219
 Hahnel 201
 Haik 186, 238
 Haisch 132, 166, 167
 Haller 132, 141, 159
 Hallier 130, 142, 161
 Hamacher 28
 Hammeke 130, 150
 Hammer 133, 140, 153
 Hammerstein 191, 207, 243
 Handrup 207
 Hansel 206, 241
 Hansen 105, 186
 Hanssen 142
 Hardach 70, 80, 97
 Hardörfer 55, 71, 89, 91
- von Harnack 173, 180, 206, 210, 241
 Harnacke 205, 240
 Harting 9, 27, 133, 137, 145
 Hartkopf 65, 71, 81, 105, 210
 Hartmann 28, 195
 Hartung 204, 236, 237
 Hartwig (Psychiatr. Klinik) 202
 Hartwig (Urologie) 204, 237
 Harzheim 55, 127, 137, 146, 147, 148
 Haslag 66, 71, 82, 107, 109, 110
 van Hasseln 204
 Hauer 196
 Haupt, H. 66, 74, 81, 104
 Haupt, B. 27, 61, 66, 71, 81, 104, 106
 Hausamen 182, 227, 238, 230, 235, 238
 Haverkamp 24, 55, 59, 148
 Hawel 143
 Hayn 208
 Hebenstreit 133, 139, 153
 Heber 54, 126, 142
 Heckmanns 74, 105
 Heemskerck 74, 79, 94
 Heide 129, 130, 143, 162, 163, 164
 Heiden 9, 17
 Heidenreich 191, 205, 240
 Heimbecher 70, 81, 101, 102
 Hein 200
 Heinlein 201
 Heinrich 180, 202, 232
 Heinz 55, 63, 71, 78, 85, 86
 Heintzler 186, 239
 Heise 137, 138
 Heldmann 74, 91
 Helmbrecht 199
 Hellwig 74, 102
 Hemmering 133, 142, 160
 Hennekes 197, 204
 Henning 205
 Henrichs 9, 10, 26, 63, 70, 78, 86, 87, 88
 Hensell 182, 204, 232, 237, 238
 Herberg 56, 191, 222
 Herberger 205
 Herbertz 56
 Herbig 186
 Herbold 198
 Herbrüggen 82
 Herbst (Oberschwester) 28, 210
 Herbst (Hautklinik) 207
 Herforth 208, 246
 Hermenau 23
 Hermes 138
 Herms 186, 228
 Herold 54, 186, 240
 Herra 28
 Herrmann 229, 230
 Herrmann (Prüfungsamt) 54
 Herrmann (Botanik) 128, 142, 160, 161
 Herrmann (Zoologie) 162, 164
 Herrmann (Innere Medizin) 182, 201, 230
 Herrmann (Frauenklinik) 205
 Herrmann (Haut) 207
 Herzer 203
 Hess 9, 13, 54, 126, 143, 160, 162, 164, 165
 Hettwer 193, 195
 Heuler 204
 Heun 201
 Heyden 186
 Heydthausen 24, 59
 Heyser 205
 Hidaka 205
- Hiestand 54, 64, 69, 80, 96, 98, 99
 Hillebrand 206
 Hilscher 56, 186, 221, 223, 224
 Hilweg 191, 238
 Hinke 78
 Hinsberg 179
 Hirschmann 138
 Hochmuth 128, 150
 Hockauf 207
 v. Hodenberg 198
 Hoebrink 65, 74, 80
 Hoeven 19
 Höfkes 133, 141, 159
 Höfler 10, 54, 55, 69, 83, 112
 Höflich 55
 Höhn (Inst. f. Anorgan. Chemie u. Strukturchemie) 133, 140, 155
 Höhnig 199
 Höhn (Kinderklinik) 206, 241
 Höpfer 204
 Holz 67, 74, 83, 111
 Hörisch 66, 74, 81, 105
 Hofmann 200, 207
 Hoffmann (Chirurgie) 186, 235
 Hoffmann (Inst. f. Physikal. Chemie) 130, 141, 158, 159
 Hoffmann (OSTD) 54
 Hoffmann (Mathem. Institut) 138
 Hoffmeister 186, 222
 Hogrebe 55, 63, 71, 78, 85, 86
 Hohagen 54
 Holland 186, 243
 Hollenberg 133, 138, 152
 Hollmann 13, 178, 180, 197, 210
 Holstein 11
 Holtermann 199
 Holz 55
 Holzmüller 9
 Honermann 74, 91
 Hooton 72, 82, 107, 109
 Hoop 9, 166, 180, 195, 196, 218, 219
 Hopmann 205
 Hoppe 186, 223, 224, 225
 Horch 209
 Horn 20
 Horne 63, 71, 78, 90, 92, 93
 Hornstein 207
 von der Horst 203
 Horst 200
 Horster 182, 201, 222, 229, 230, 238, 239
 Hospodarsky 133, 40
 van Hove 80
 Hubbes 207, 243
 Hubinger 204
 Hübschmann 130, 169
 Hüggenberg 201
 Hünemann 186
 Hüttenberger 54, 65, 69, 80, 97, 98, 100
 Huneus 207
 Huning 72, 85, 86
 Huse 191, 193, 204, 236
 Huth 182, 198, 204, 221
 Hyland 56, 197
- I**
- Idel 199
 Ideler 208, 245
 Idelberger 180, 205, 210, 238
 Igler 14, 31
 Irlich 203
 Irmer 187, 235
 Irmischer 182, 201, 210, 229, 230, 231
 Ischebeck 204, 237
 Itani 191, 207

- J**
- Jacke 204
 Jäckel 201
 Jacobi 201
 Jacobs 182, 203, 230, 234
 Jacobsen 142
 Jäger 11, 66, 74, 81
 Jägersberg 208, 245
 Jaeschock 203
 Jalin 22
 Jahnke 55, 231
 Janke 125, 126, 143, 144, 167, 168, 187
 Janßen 124, 126, 128, 138, 139, 149, 152, 153
 Jehle 74, 78, 88, 201
 Jennissen 196
 Jesdinsky 10, 180, 200, 226
 Jeute 57
 Jobst 139
 Jörg 202
 Jörgens 201
 Johannisson 124, 133, 143, 164, 165
 Joks 23, 83
 Josef 199
 Jucquois-Delpierre 78
 Jünemann 191, 203, 234, 235, 236
 Jürgens 206, 241
 Jüttner 54, 55, 61, 70, 83, 110, 112
 Jung 206
 Jungblut 182, 200, 238, 239
 Junger 56
 Junker 124
 Just 14, 44
- K**
- Kämmerling 210
 Kaiser (Frauenklinik) 191, 241
 Kaiser (Angl. Inst.) 66, 72, 82, 107, 109
 Kaiser (Innere Medizin) 187, 227
 Karch 206, 241
 Karczenski 198
 Karpp 21
 Kasel 81
 Kasperek 57
 Kast 21
 Kastka 56
 Katoh 203
 Kalzyniok 133, 140, 155
 Kaufmann, R. 180, 196, 197, 219, 220
 Kaumann 197
 Kauther 206, 241
 Kazmeier 187, 231
 Keck 130, 140, 155, 156, 201
 Keil 54, 55
 Keitel 207
 Keller 66, 74, 81, 104, 106
 Kemmer 56, 201
 Kemperdick 193, 206, 241
 Kempkens 133, 138, 152
 Kerner 13, 133, 138
 Kessler 75, 100
 Kettling 54
 Kiekens 206, 241
 Kiem 57
 Kienast 54, 64, 69, 79, 96, 99
 Kiesselbach 32, 179, 218
 Kilberth 10, 133, 138, 146
 Kim 139
 Kind 207, 209, 243
 Kindler 26, 27, 187, 200, 222, 227, 228, 229
 Kirsch 54
 Kirstein 204
- Kisseler 191
 Kistenich 205
 Kiveltz 191, 203, 234, 236
 Klähn 208
 Klauenflügel 80
 Klaverkamp 19
 Klein (Orthopädie) 205
 Klein (Innere Medizin) 187
 Klein (Studentenwerk) 12, 29, 31
 Kleindien 144
 Kleindienst 128, 141, 158, 159, 182
 Kleine 31
 Kleinhanß 122, 128, 138, 150, 151, 152
 Kleinschmidt 20
 von Klencck 32, 131, 158
 Klasse 56
 Klewe 299
 Kley 191, 201, 222, 230
 Klinger 10, 55, 126, 138, 149
 Klocke 29
 Kluck 133, 143, 167
 Klumpjahn 198
 Klümper 57
 Klüppel 17
 Kluxen 207
 Klüsener 203
 Knapp, K. F. 66, 75, 82, 101, 107
 Knapp, Rose 80
 Knieriem 187, 221
 Kniep 131, 133, 140, 155
 Knittler 203
 Knolle 187, 246
 Knop 24, 59
 Kobelt 199
 Koblin 182, 209, 247
 Koblitz 74, 78, 88
 Koburg 187, 244
 Koch (Innere Medizin) 187, 227
 Koch (Kiefer- und Gesichtschirurgie) 182, 208, 209, 247
 Kochs 78
 Kocks 207, 243
 Köhler 191, 222
 Köhler, E. (I Med. Klinik B) 201, 229
 Köhler, M. (I Med. Klinik B) 201, 229
 Kölgen 201
 Koemann 79
 König (ZMK) 208
 König (Phil. Inst.) 55, 63, 70, 78, 85, 86
 Königs 208
 Königshausen 27, 173, 200
 Koerfer 203
 Konrad 187, 235
 Koschinsky 56
 Kott 31
 Kousidis 203
 Kovacicek 187
 Kowalik 54, 128, 142, 161, 162
 Kracht 124, 129, 137, 145, 147
 Krämer (Neurochir. Klinik) 204, 238
 Krämer (Lufthygiene) 56
 Krämer, H. 205, 206, 235
 Krämer, Prof. (Orthopädie) 11, 182, 205, 238
 Kramp 55, 63, 68, 69, 78
 Kranz 13, 55, 126, 140, 151, 153, 154
 Kratka 207
 Krause 54, 56, 129, 142, 160, 161, 162, 199
 Krause-Fabricius 56
 Krausz 56
 Krauth 125, 126, 143, 144, 149, 166, 168
 Krebs 194, 195, 232
- Kreidler 209
 Krelhaus 201
 Kremer 180, 203, 230, 234, 235, 237
 Krepf 11
 Kreß-Sander 201
 Kreutz 54
 Kreutzberg 187, 203, 234, 235
 Kreutzkam 75, 87
 Kreutzmann 29
 Kreuzer 182
 Kreuzenbeck 29
 Krian 173, 203
 Krickel 24
 Klischer 198
 Kröhne 208, 245
 Kröner 182, 197, 220
 Krönert 201
 Krüger 133, 139, 152
 Kruskemper, H.-L. 180, 201, 229, 230
 Kruskemper, G. 201
 Krumbach 200
 Krumeich 65, 75, 80, 100
 Krumm 11, 55, 63, 68, 69, 78, 89, 92, 93
 Kuchen 54, 119, 124, 126, 140, 154, 155, 156, 158
 Kuchler 55
 Kübler 182
 Küchele 187, 243
 Kügler 43
 Kühn 29, 56, 133, 141, 157
 Kuppe 138
 Küpper 191, 207, 244
 Küppers 199, 200
 Kürten 193, 205
 Küthe 54
 Kuhlendahl 180, 204, 233, 234, 237, 238, 239
 Kurschilgen 199
 Kuhn 191, 201, 229
 Kulenkampf 184
 Kunz 54, 75, 128, 143, 164, 165
 Kupke 191, 206, 242
 Kuppe 134, 152
 Kurkowski 143
 Kurz 66, 75, 81, 105
 Kurzeja 207
 Kuschak 56
 Kuznicki 203
- L**
- Ladwig 207
 Lambertz 20
 Lampenschert 12, 29
 Landa 187, 227
 Lang 125, 201
 Lange 187, 195, 223
 Langfeld 63, 70, 79, 90
 Langefeld 92, 93
 Laqua 129, 150, 151
 Larenz 10, 126, 139, 152, 153
 Larnus 205
 Laube 208
 Lauber 134, 138, 152, 187, 233
 Lauser 57
 Lauterbach 122, 134, 168
 Ledwoch 198
 Leem 204
 Leggenhausen 54, 70, 82, 107, 108
 Leggewie 75, 102
 Lehmann 194, 202, 232
 Lehmann, Erlo 202
 Lehnert 19
 Lehr 13, 206
 Lehouste 72, 83, 113, 114

- Leide 207
 Leineweber 173
 Lemberg 13, 54, 65, 70, 80, 97, 100
 Lemburg 193, 206, 241
 Lengeler 13, 54, 66, 69, 82, 107, 108
 Lennartz 187, 234, 237
 Lenz (Pathologie) 198, 221
 Lenz (ZMK) 208
 Lenz (Orthopäd. Klinik) 205
 Lersch 29
 Leube 75, 111, 113
 Lewentis 203, 236
 Ley 206
 Leyhausen 129
 Lichtner 21, 29
 Liersch 206, 241
 Liedtke 11
 Lindemann 54, 205
 Linden 188, 232
 von Lindern 138
 Lindner 134, 137, 145
 Lipka 134, 140, 155
 Lippert 24
 Lochner 166, 180, 195, 196, 219, 220, 222
 Löllgen 56, 194, 238
 Lönne 54, 61, 64, 71, 80, 97, 99, 100
 Loewen 207
 Lohmann-Falkner 79
 Lombeck 206, 241, 242
 Lohn 55
 Loogen 180, 195, 201, 210, 211, 236
 Loose 203
 Lorenz (ZMK) 188, 247
 Lorenz (Verw. Md. Einrichtungen) 19
 Löscher 201
 Löser 196
 Löße 201
 Lubberich 204
 Lucks 211
 Lueg 134, 140, 155, 156
 Lück 201
 Lür 122, 125, 126, 143, 167, 168
 Lütcke 124, 134, 137, 145
 Lüth 75, 78, 88, 92
 Luy 208
- M**
- Maar 204, 237
 Maass 207
 Maatz 204
 Mackay 134, 144, 168
 Mackes 18
 Mälzer 21
 Märten 66, 75, 82, 107
 Mai 142, 196
 Mainberger 17
 Major 188, 235
 Mahler 134, 140, 155
 Mahmud 203
 Mameghani 205
 Manojlovic 56
 Mannhold 197
 Manz 179
 Margies 71, 78, 90, 91, 92, 93, 94
 Maruhn 21
 Marschall 204
 Marwald 17
 Marziniak 207
 Marx 191, 234
 Maschlinksi 144
 Mettheim 55
 Matthiesen 197
- Masuda 198
 Mauer 9, 17
 Meckel van Zijl 208
 Meessen 32, 180, 198, 221
 Mehlhorn 129, 143, 162, 164
 Meishner 61
 Meiners 55, 128, 138, 150, 151
 Meinrenken 240
 Meise 55, 124, 126, 137, 146, 147, 148
 Meisel-Stosiek 198
 Meister 187, 207
 Meloefski 54
 Mendel 28, 78
 Menne 73, 85, 86
 Menzel, H. 27, 173, 198
 Menzel (ZMK) 188, 208, 245
 Meridies 188, 237
 Merkert 72, 79, 88, 89, 91, 92
 Merten 188
 Mertens 30
 Merziger 82
 Meschwitz 28
 Meyer (Kinderklinik) 206, 241
 Meyer, J. (Chirurgie) 203
 Meyer (Angl. Inst.) 66, 82, 108, 109, 110
 Meyer (Germ. Seminar) 72, 81
 Meyer (Math.) 134, 137, 147
 Meyer zum Gottesberge 179
 Meyer-Hammer 56
 Michaelis (Anästhesiologie) 204
 Michaelis (Uni.-Verw.) 28
 Michalich 210
 Michelfelder 200
 Mie 207
 Milde 208
 Miller 191, 201, 230, 231, 238
 Miltz 204
 Mindé 75, 114
 Misera 200
 Mittelbach 188, 232
 Mitschlerlich 184, 234
 Möhrle 126, 141, 160
 Mohan Das 140
 Mohr 203
 Molinski 183, 205, 233, 240, 243
 Mommsen 10, 54, 64, 69, 80, 96, 100
 Montanus 54
 Mootz 9, 54, 124, 126, 140, 154, 155, 156, 158, 159
 Morgenstern (Physiol. Inst.) 192, 220
 Morgenstern (Frauenklinik) 205, 240
 Morguet 56
 Mortier 183, 206, 241, 242
 Moschinski 192, 203, 234, 236, 237
 Moser 183, 197, 219, 220
 Moubayed 198, 221
 Mücke (Uni. Verw.) 18
 Müller (Rechenzentrum) 24, 59, 124
 Müller (Histor. Seminar) 61, 64, 69, 96, 99
 Müller, H. (Physik. Inst.) 130, 150, 151, 154
 Müller, F. (Physik. Inst.) 138
 Müller, J. (Theoretische Physik) 183, 203, 234
 Müller (Diabetes) 56
 Müller (Frauenheilkunde) 188, 241
 Müller (Gesch. d. Medizin) 54, 171, 225, 226
 Müller, Irmgard 131, 194, 200
 Müller (Deutsch. Krankenhausinst.) 57
- Müller (Neurochirurg. Klinik) 204
 Müller, U. (Psychiatrische Klinik) 194, 232, 233
 Müller (Med. Strahlentk.) 205
 Müller (Geschichte) 80
 Müller (Ehrensenator) 14
 Müller (Uni. Verw.) 9
 Müller (Psychiatrische Klinik) 202
 Müller-Ruchholtz 11, 27, 173, 188, 196, 219, 220
 Münch (Uni. Verw.) 8
 Münch (Chirurgie) 203
 Münchhoff 203
 Muntefering 183, 198, 221
 Murtz 188, 227
 Munck 194, 222
- N**
- Näther 205
 Nabakowski 204
 Nagel 208
 Nakazima 207
 Natersky 18
 Naudascher 202
 Naumann (Mikrobiologie) 180, 199, 223
 Naumann (Bibliothek) 21
 Nellen (stud.) 13
 Nellen (Uni.-Bibliothek) 21
 Nessler 193, 206, 241
 Netter 128, 144, 167
 Netz 196
 Neu 31
 Neubauer 75, 94
 Neuhaus (I. Med. Klinik B) 173, 201
 Neuhaus (ZMK) 208
 Neuhaus (Uni.-Verw.) 17
 Neuhausen 22
 Neukamp 19
 Neveling 188, 244
 Ney 188, 235
 Nickel 11, 55, 64, 69, 79, 94, 95, 169
 Nicola 204, 237
 Nicolini 75, 89
 Nier 203
 Niedermeier 188, 243
 Nieland 55
 Niemann 188, 235
 Nieroba 72, 82, 109, 110
 Nies 11, 17, 54, 55, 69, 83
 Niessen 23
 Nieveier-v.-St. Vieth 205
 Nitsche 197
 Nitschke 81
 Noack 44, 192, 198, 222
 Nolde 119
 Norbistrath 19
 Noth 192
 Novi 198
 Nowak 20
 Nüllen 203
 Nuhm 134, 152
- O**
- Oberdisse 179
 Odenthal 188, 228
 Oeking 203
 Oelrich 19
 Ognibeni 67, 75, 82, 108
 Ohms 134, 140, 155
 Ohnesorge 180, 198, 222
 Ohnhäuser 200
 Olbrechts 54
 Olshok 144
 Opelt 12, 26, 55, 69, 81, 101, 102

Orlinski 43, 60, 73
Ortmann 17
Orsinger 55, 124, 128, 138, 146,
147, 148
Orsulakowa 207
Ostermeyer 138, 145
Osterwald 75, 91
Ottmann 19
Overzier 241

P

Paar 75, 99
Palomba 203
Palsherm 137
Panzner 124
Papangioton 198
Park 203
Paschen 188, 241
Passia 193, 195
Pau 10, 177, 180, 207, 210, 243
Peerenboom 201
Pelzer 125
Pense 18
Perkampus 54, 124, 127, 141, 158,
159
Perschmann 205
Peter 134, 138, 150, 151, 154, 201
Peterhofer 199
Petermann 130, 141, 159
Peters (Patholog. Inst.) 198
Peters (Bibliothek) 22
Peters (Inst. f. Anorg. Chemie u.
Strukturchemie) 134, 140, 155,
156
Peters (Zool. Inst.) 54, 127, 143,
162, 164
Peters (I Med. Klinik A) 200
Peters (Arbeitsmedizin) 192, 224
Petram-Bitter 21
Petrich 206, 241, 242
Petrides 188
Petry 24, 55, 75, 91, 127, 137, 138,
146, 147, 148
Petzsche 134, 137
Pflitzer 27, 173, 178, 183, 198, 221
Pflugmacher 200, 226
Philipp 28, 134, 140, 155, 156
Picot 209
Picozzi 196
Piel 209
Pier 203
Pierstorff 138
Pinelli 75, 111
Pitz 199
Plato 204
Pleschtokat 28
Pley 169
Poche 188, 221
Podlesch 182, 208, 247
Pöling 67, 75, 82, 108
Pottgen 183, 200, 210, 222, 227,
228, 229
Pötzsck 203, 236
Pohlmann 82
Poku 201
Porschen 57
Pothmann 241
Pott (Lufthygiene) 56
Pott (Germ. Seminar) 66, 75, 81,
106
Potthoff 193, 201, 205, 240
Prang 139
Prehn 196
Preiß 23
Preuße 203
Preussing 210
Prüstel 130, 141, 157

Przyrembel 206, 241
Pütz 11, 18
Pulver 188, 236
Puplampu 206
Purschke 183, 204, 236, 237
Putz-Osterloh 125, 134, 143, 167

Q

Quante 192, 244

R

Raach 80
Raach-Lenz 54
Raatz 73, 88, 90
Rabe 9, 10, 27, 173, 183, 202, 231,
232
Rachner 200
Radl 131
Radtke 75, 95
Raff 188, 219
Rahier 210
Ram Mohan 197
Ramms 199, 225
Rasche 198
Ratschek 55, 128, 137, 146, 147,
148
Rattay 17
Rauch 189
Raus 207
Rausch 17
Rauter 9, 54, 66, 69, 82, 107, 108
Rautmann 206, 241
Rech 197
Rechenberger 192, 193, 207, 240,
243
Reckel 32
Reh 178, 183, 199, 225
Rehbein (Roman. Seminar) 67,
72, 83, 111
Rehbein (Seminar f. Allg. Sprachwis-
senschaft) 65, 76, 80, 101, 105
Rehberg (ZMK) 189, 246
Rehberg (Inst. f. Anorgan. Chemie u.
Strukturchemie) 140
Rehmet 24
Rehrmann 178, 180, 208, 247
Reichel 67, 76, 83, 111
Reichert 204
Reiffner 56
Reinhold 141
Reil 209
Reimold 192
Reinauer 56, 180, 197, 210, 220
Reiner 208
Reinke 198
Reinhardt 55
Reipen 208, 245
Reitter 189
Remmers 202
Reske 205
Rettig 11, 76, 83, 112
Reuters 139
Rheingans 197
Rheingans 206, 241
Richard 207
Richter (II Med. Klinik) 201
Richter (Erziehungswissen-
schaft) 63, 76, 79, 89
Richter 194, 200, 226
Richtshoven 76, 111
Rick 180, 199, 224
Riebe 28
Riedel 129, 163, 206
Riensch 207
Riesler 200
Riethmüller 205
Ringler 189
Ritzl 189, 238, 239
Rivas-Martin 203
Rodewig 59, 76, 111
Rodeck 189, 241
Rogge 199
Röhrborn 180, 220, 221
Rohrs 76, 94
Rommerskirchen 135, 144, 169
Rönsberg 201
Rösen 56
Röttger 189, 240
Rötzscher 203
Roscovanu 56
Rosnbauer 180, 195, 218
Rosin 192, 199, 223
Ross 196
Rosshoff 207
Roszinsky-Köcher 198
Rothe 56
Rother 127, 144, 169, 170
Rotter 63, 76, 78, 86
Rubartsch 135, 138, 152
Rüdiger 55
Rühmann 135, 142, 160
Rusmann 200, 226
Rubner 28
Rudorff 201
Rudolph 21
de Ruiter 56
Ruhberg 139
Ruhrberg 207
Ruland 203
Rummeld 207
Rumpf 203
van Runset 67, 72, 83, 111, 114,
115
Ruska 194, 196, 219
Rybold 29
Rybarsch 135, 138, 152

S

Sabelberg 135, 144, 169, 170
Sack 231
Sahl 57
Sailer 192, 203, 234
Salfner 206, 241
Sakellariou 204
Sami 207
Sánchez-Otero 76, 115
Sander 196
Sandmann 203
Santarius 54, 124, 127, 142, 161,
162
Sartorius 197
Sauer 207
Sauerborn 14
Seelmann 206, 241
Seemann 29
Seemayer 56, 189, 223, 224
Segeth 204, 236
Seidel, J. (Theoret. Physik) 135,
139, 153
Seidel, Th. (Anglistik) 67, 76, 82,
108, 110
Seipel 192, 201, 222, 229
Semmler 27, 54, 64, 70, 80, 96, 99
Semlyen 135, 139, 152
Seredinski 196
Serratus 199
Seuken 205
Siebeck 135, 144, 169
Sieben 20
Siegert 135, 141, 157
Siegmond 76, 78, 91
Siepmann 192, 204, 236, 237

- Sievers 206, 241
 Simon 189, 241, 242
 Simon-Schaefer 76, 86
 Simonides 28
 Sineets 200
 Solbach 26, 27, 173, 183, 201, 222, 229, 230
 Somborg 135, 140, 155
 Sommer 197
 Sonnenberg 201
 Sonnenburg 24
 Sow 139
 Spellerberg 76, 104
 Speth 24, 59
 Spiekermann 208
 Spiller 201, 229
 Spira 197
 Sprock 206, 241
 Steiner 197
 Suchan 205
 Suchy 9, 17, 32, 55, 127, 139, 153
 Sudkamp 19
 Süssmuth 77, 89
 Suzuki 203
 Swart 189, 238, 239
 Sykosch 189, 235
 Syska 28
 Szczesny 78
 Szentei 56
 Szymanski 24, 59
- Sch**
- Schacht 27, 173, 192, 203, 234
 Schade 179, 195, 198
 Schadewaldt 10, 11, 26, 171, 180, 200, 222, 225, 226
 Schäfer (Physiolog. Chemie) 197
 Schäfer (Innere Med.) 189
 Schäfer (Inst. f. Allg. Biologie) 135, 143, 164
 Schäfer (Physikal. Inst.) 130, 139, 151
 Schäfer (Histor. Seminar) 65, 80
 Schafstaedt 78
 Schamoni 204, 237
 Schaper 21
 Scharfschwerdt 28
 Scharpenberg 200
 Scheer 200
 Scheffers 31
 Scheibner 166, 183, 196, 219, 220
 Scheil 194, 198, 220
 Schenke 82
 Schennen 204
 Scherer 54
 Scherschel 81
 Schicha 192, 205, 238, 239
 Schiffer 205
 Schiffmann 204
 Schild 189, 240
 Schildbach 139
 Schipke 196
 Schirdewahn 76, 91
 Schirmer 128, 144, 171
 Schlipkötter 10, 56, 180, 199, 223, 224, 225
 Schlösser 178, 205
 Schmalbruch 192
 von Schmettow 21
 Schmidt (Erziehungsw. Inst.) 76, 79, 95
 Schmidt (Kinderklinik) 206, 241
 Schmidt (Frauenklinik) 205
 Schmidt (Nuklearmed.) 189, 238, 239
 Schmidt (Mikrobiolog.) 183, 199, 223
 Schmidt (Pädiatrie) 180
 Schmidtberg 135, 141, 156, 157
 Schmidt-Elmendorff 192, 205, 241
 Schmidt-Sodingen 201
 Schmidtknecht 124, 127, 141, 158, 159, 160
 Schmitz (Erziehungswiss.) 76, 93
 Schmitz, H. 200, 226
 Schmitz (Uni. Verw.) 18
 Schmitz (Lehranstalten) 210
 Schmitz (Urologie) 189, 237
 Schmitz-Harbauer 12
 Schneider (Zool. Inst.) 54, 124, 127, 143, 160, 162, 163, 164
 Schneider, K. H. (II Med. Klinik) 201
 Schneider (Rechenzentrum) 24, 131
 Schneider (ZMK) 122, 208
 Schneider (Verw. Med. Einrichtungen) 19, 28
 Schneider (Ges. d. Freunde u. Förderer) 32
 Schneider-Schultes 201
 Schneidewind 30
 Schneider 201
 Schnell 205, 240
 Schniepp 83
 Schnurr 192, 200, 227, 228, 229
 Schönfelder 199
 Schönherr 135, 141, 159
 Schoerner 208
 Scholtholt 189, 219
 Scholten 200
 Scholtz 76, 82, 108
 Scholz 67, 76, 107, 128, 143, 168
 Schopp 9
 Schoppe 200
 Schormann 65, 76, 80, 98
 Schott 24
 Schottky 54, 55
 Schrader 9, 10, 11, 54, 55, 69, 83, 110, 112
 Schreckenberg 55, 76, 91
 Schreiber 83, 135, 138, 146, 147, 192
 Schröder (I Med. Klinik A) 189
 Schröder (Uni.-Verwaltung) 18
 Schröder (Math. Institut) 122, 129, 137, 145, 147, 148
 Schubert 55, 127, 137, 146, 147, 148
 Schuch 54
 Schübel 183, 208, 245, 246
 Schüller 135, 137, 145, 147
 Schüler 22
 Schünke 83
 Schütt 55
 Schuier 202
 Schulte (Chirurgie) 183, 203, 234
 Schulte (Physikal. Inst.) 124, 135, 138, 152
 Schulte-Brinkmann 189, 238
 Schulte-Herbrüggen (Inst. f. Anästhesiologie) 204
 Schulte-Herbrüggen (Angl. Inst.) 32, 54, 66, 69
 Schulz (Pathologie) 189
 Schulz (Staatshochbauamt) 20
 Schulte 194, 205
 Schunicht 207
 Schuppenhausen 207, 243
 Schwalbe 21
 Schwarz 29
 Schwarzhoff, H. (Inst. f. Anästhesiologie) 204, 236
 Schwarzhoff, W. (Inst. f. Anästhesiologie) 204, 236
 Schwarzhoff (Med. Strahlenskunde) 205
 Schweitzer 180, 199, 223, 225
 Schwenen 197
 Schwickhardt 24, 59
 Schwochau 54, 128, 143, 164, 165
 Schwörer 196
- St**
- Stahl 238
 Staib (Frauenklinik) 205
 Staib (Inst. f. Physiolog. Chemie) 180, 197, 220, 222
 Ständeke 55
 Stark (Toxikologie) 198
 Stark (Inst. f. Angew. Physik) 55, 124, 128, 140, 151, 153, 154
 Stark (Lufthygiene) 56
 Starke 200
 Staschinski 204
 Staudt 28
 Stecher 205
 Stednitz 22
 Steffen 127, 137, 145, 147, 148
 Stegie 200, 226
 Stegmann 189, 240
 Steigel 135, 141, 157, 158
 Steiger 56, 203
 Stein 54, 77, 107
 Steinberg 127, 144, 169, 170
 Steinborn 80
 Steinebach 135, 138
 Steingruber 180, 200, 226
 Steinhagen 206, 241
 Steinhauer 28
 Steinhaus (Erziehungsw.) 77, 89
 Steinhaus (Orthopädi. Klinik) 205
 Steinhoff-Creff 72, 83, 113, 114
 Steinhoff 204
 Stemmann, E. A. 192, 206, 241, 242
 Stemmann, G. 206, 241, 242
 Stephan 206, 241
 Sterzel 206
 Steuber 77, 78, 92
 Steyer 205
 Stichner 195
 Stichtenoth 24
 Stiller-Winkler 199
 Stillers 77, 83, 111
 Stimmel 137
 Stötzel 10, 54, 61, 66, 69, 81, 106
 Stollie, D. (Zentrallaboratorium) 199
 Stollie, R. (I Med. Klinik A) 200
 Stolze 183, 201, 230, 238, 239
 Storm 206, 241
 Stosch 21
 Sträter 202
 Strahl 207
 Straßburg 178, 180, 208, 245, 246
 Straßburger 54, 207, 243
 Strasser 204, 236, 237
 Strauß 192, 207, 244
 Streblow 19
 Strobach 198
 Strohmeyer 26, 180, 201, 229, 230, 231, 238
 Strossetzki 77, 114
 Stubbe 54, 127, 142, 160, 161, 162
 Stuhl 136, 141, 157
 Stupp 189, 244
 Stüttgen 208
 Stüwe 78
 Sturm 189
 Stute 203, 236
- T**
- Tack 77, 86

- Tamms 14
 Tamaska, von 199
 Tarbiat 189
 Tegeler 202
 Tenhaken 67, 77, 82, 108
 Terinde (Frauenklinik) 205, 240
 Terinde (Kinderklinik) 206, 241
 Teschke, 201
 Teschner, H. 199
 Teschner, U. 199
 Teusner 136, 137, 145
 Teutloff 173
 Thal 9, 204
 Thiel, J. 136, 139
 Thiel, W. 144, 152
 Thielemann, P. (Angew. Physik) 128, 140, 153, 154
 Thielemann, S. (Psychiatr. Klinik) 202
 Thiemann 190
 Thienhaus 201
 Thode 122, 130, 137, 145, 147
 Thoerner 202
 Thomae 32
 Thomitzek 183, 197, 220
 Tillmann 192, 207, 243
 Tirgrath 124
 Tislar 57
 Tober 56
 Tobias 195
 Toeller 56
 Tomaschoff 190, 223
 Tomingas 56
 Trahms 206, 241,
 Trobisch 203, 236
 Tröster 136, 142, 160
 Trosdorff 23
 Trube-Becker 13, 183, 199, 225
 Tüllmann 80
- U**
- Uebis 54
 Uhlenbusch 55, 124, 127, 138, 139,
 149, 150, 151, 154
 Uhlmann 207
 Ullmer-Ehrich 27, 61, 65, 77, 80,
 101
 Ulrich 192, 203, 236
 Unbehau 143
 Ungelenk 77, 79, 94
 Unger 28
 Uppenkamp 136, 140, 155
 Urban 190, 242
 Urbanek 28
 Urbiczek 208
- V**
- v. Vacano 64, 77, 79, 97, 98
 Vaz-Pires 77, 115
 v. Vangerow 202
 Vent 205
 Vetten 17
 Victor 28
 Vieten 180, 205, 233, 237, 238, 239
 Vilette 77, 114
 Vizethum 207
- Vögtle-Böhringer 56
 Völkel 204
 Völker 206, 241
 Vogel 140
 Vogell 180, 196, 219
 Vogelberg 56, 193, 230, 231
 Vogt 14, 148
 Volberg 206, 241
 Vorwald 18
 v. Voß 206, 241
 Voss, M. 78
 Voss (Diabetes) 56, 201
 Vosse 23
 van Vuuren 23
 Vyska 57
- W**
- Wachsmuth 203
 Wada 136, 143, 162
 Waddey 12
 Waelbroeck 128
 Waggeing 11
 Wagner (Urologie) 193, 204, 237
 Wagner (Inst. f. Physiol. Chemie) 194, 197
 Wahl (Stud.-Werk) 31
 Wahl (Kinderklinik) 241
 Wahn (Kinderklinik) 206
 Walter 206
 Wamper 18
 Wannagat 201
 Wang 56
 v. Wangenheim 57, 129, 161
 Wanis 204
 Weber (Historisches Seminar) 54,
 64, 65, 71, 80, 96, 100
 Weber (ZMK) 122, 208
 Weber (Psych. Inst.) 136, 143, 168
 Weber (pharm. Chemie) 130, 141,
 160
 Weberpals 136, 137
 Wechsler 238
 Wedershoven 201
 Wegner 206
 Wehle 13, 55, 63, 68, 70, 79, 88, 89,
 90
 Weidauer 204
 Weinert 136, 139, 152
 Weinstrauch 136, 141, 159
 Weis 136, 142, 161
 Weise (Innere Medizin) 178, 180,
 190, 231, 245
 Weise (ZMK) 208
 Weischer 198
 Weisz 56
 Welsh 57
 Wendel 206
 Wendell 72, 82, 110, 241
 Wenk 130, 139, 152, 153
 Wenzel 184, 219, 220
 Wenzens 122, 128, 144, 169, 170
 Werner (ZMK) 208
 Werner (Frauenklinik) 193, 241
 Werner (Math.) 137
 Werner (Romanistik) 77, 83, 112
 Werners 193
 Wernicke 136, 141
- v. Wersebe 64, 77, 79, 95
 Westphal 209
 Wetzels 190
 Wichmann 196
 Wiebringhaus 201
 Wiecken 204
 Wiegand 54, 66, 70, 81, 104, 106
 Wiegemann 184, 201, 229, 230
 Wienbeck 184, 201, 229, 230, 231
 Wiesner 206, 241
 Wild 190
 Wildeshaus 203
 Wildmeister 193, 230
 Wildt 173, 203
 Willems 54
 Wilsmann 81
 Windfuhr 54, 65, 70, 81, 104, 106
 Wingen 206, 241
 Winneke 56
 Winters 18
 Wippel 21, 22, 77, 115
 Wippner 200
 Wirth, K. (Pharmakologisches Inst.) 198, 222
 Wirth, W. (Pharmakologie) 184, 190
 Wirtsch 196
 Wisbauer 136, 138
 Wischgoll 130, 138, 149, 150, 151
 Wittler 208, 245
 Wittmann 197
 Wobker 199
 Wohlgemuth 56
 Wolf 136, 160, 196
 Wolff, G. 233, 234
 Wolff, M. 184, 239
 Wolter 124
 Wonsak 17
 Wüst 204, 236
 Wüstemeyer 65, 72, 80, 99
 Wulff 194, 199, 225
 Wunderli 54, 55, 70, 83, 111, 112
 Wunderlich, Prof. (Allgem. Sprachwissenschaft) 10, 55, 65, 70, 80,
 100, 101
 Wunderlich, H. (Anorg. Chemie) 27, 119, 140, 155, 156
 Wundram 136, 141
 Wurmser 72, 83, 113, 114
- Z**
- Zachariae 54, 128, 143, 163
 Zammit 203
 Zehles 195, 201
 Zeller 78
 Ziegler 64, 77, 79, 97, 98
 Zimmer 205
 Zimmermann (Bibliothek) 23
 Zimmermann (II Med. Klinik) 56,
 180, 201, 229, 230, 231
 Zimprich 23, 78
 Zindler 180, 204, 234, 236, 237
 Zinke 77, 81, 106
 Zoberlein 136, 137
 Zschiesche 31
 Zumfelde 203
 Zwicknagel 27, 119, 136, 140, 153

CLAUS LINCKE

Schöngeistige und wissenschaftliche

Buchhandlung

gegründet 1846

nur Königsallee 96 (am Graf-Adolf-Platz)

Bücher und Zeitschriften für alle Fakultäten der Universität
für Studenten und Dozenten

Abteilungen für

Medizin

Naturwissenschaften

Philosophie, Philologie, Pädagogik

Rechts-, Staats- und

Wirtschaftswissenschaften

Belletristik

Karten und Führer

Kunst, dekorative und moderne Grafik

Taschenbücher

Schalplatten

Ausführung von Bestellungen aller lieferbaren Bücher
und Zeitschriften des In- und Auslandes

Ruf: Sammel-Nr. 32 92 57

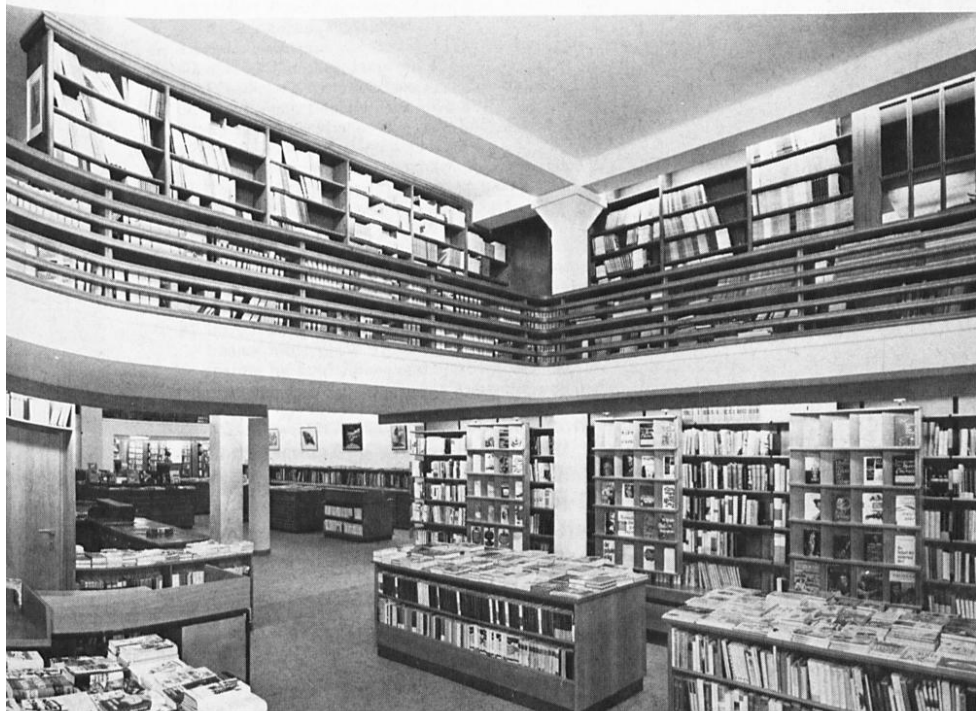

VDI-Fachpresse=

Sichere Information

Sichere Informationen aus dem gesamten technisch-wissenschaftlichen Bereich bietet Ihnen die VDI-Fachpresse: Die Wochenzeitung für Technik „VDI nachrichten“, Fachzeitschriften, Informationsdienste, Schriftenreihen und Dokumentationen. Anerkannte Fachleute und wissenschaftliche Gremien sorgen durch ihre ständige Arbeit für diese Informationen.

VDI-Verlag • 4 Düsseldorf I • Postfach 1139



LANDESHAUPTSTADT DÜSSELDORF

Stadtkartenausschnitte mit Informationsregister

(Spalte 1 – Planquadrat, Spalte 2 – Lage im Planquadrat)

- 5 1 Akademie für öffentliches Gesundheitswesen, Auf'm Hennekamp 70
- 2 2 Amt für Fremdenverkehr und Wirtschaftsförderung, Ehrenhof 3
- 5 3 Amtsgericht, Mühlenstraße 34
- 3 4 Aquarium, Brehmstraße 13
- 5 5 Arbeitsamt, Fritz-Roeder-Str. 2
- 1 6 Erholungsstätte Freibad Lörick
- 5 7 Deutsche Oper am Rhein, Heinrich-Heine-Allee 16 a
- 2 8 Deutscher Gewerkschaftsbund – Bundesvorstand, Hans-Böckler-Str. 39
- 3 9 Eisstadion, Brehmstr. 27
- 5 13 Goethemuseum, Jägerhofstraße 1
- 5 15 Heinrich-Heine-Institut, Grabbeplatz 5
- 5 16 Industrie- und Handelskammer, Berliner Allee 10
- 5 17 Jugendherberge, Düsseldorfer Straße 1
- 5 18 Kultusministerium NRW, Völklinger Str. 49
- 5 19 Künstlerverein „Malkasten“, Jacobistr. 6
- 2 20 Kunstmuseum, Ehrenhof 5
- 2 23 Landesmuseum Volk und Wirtschaft, Ehrenhof 2
- 2 24 Landes- und Stadtbildstelle, Prinz-Georg-Straße 80
- 5 26 Landeszentralbank, Berliner Allee 14
- 5 27 Landgericht, Neubrückestraße 3
- 5 28 Landtag von Nordrhein-Westfalen, Ständehausstraße 1
- 5 30 Ministerpräsident des Landes NRW, Haroldstr. 2
- 5 31 Ministerium für Wissenschaft und Forschung NRW, Völklinger Str. 49
- 5 33 Palais Nesselrode (Hetjens-Museum), Schulstraße 4
- 5 36 Polizeipräsidium, Jürgensplatz 5
- 5 37 Rathaus, Marktplatz 2
- 2 38 Regierungspräsident, Cecilienallee 2
- 2 39 Rheinhalle, Oederallee 1
- 5 40 Rheinisch-Westfälische Börse, Berliner Allee 10
- 5 41 Rheinisch-Westf. Akademie der Wissenschaften, Palmenstr. 16
- 2 42 Staatliche Hochschule für Musik Rheinland – Robert-Schumann-Institut, Fischerstr. 110
- 2 43 Robert-Schumann-Saal, Ehrenhof 4
- 5 45 St. Lambertus, Stiftsplatz
- 5 46 Schauspielhaus (Großes und Kleines Haus), Bleichstr. 1
- 2 47 Schloß Jägerhof, Jacobistr. 2
- 5 49 Staatliche Kunstakademie, Eiskellerstraße 1
- 5 50 Stadtbücherei, Berliner Allee 39
- 5 51 Stadtgeschichtliches Museum, Bäckerstr. 7-9
- 5 52 Städt. Kunsthalle, Grabbeplatz 4
- 5 54 Studienhaus mit Volkshochschule, Fürstenwall 5
- 5 55 Theater Rheinischer Marionetten, Bilker Straße 7
- 9 57 Universität Düsseldorf, Universitätsstr. 1, F. 311-1
- 5 10 Wissenschaftliches Prüfungsamt, Friedenstr. 13
- 2 11 Deutsches Krankenhausinstitut, Tersteegenstr. 9
- 8 12 Diabetes-Forschungsinstitut, Auf'm Hennekamp 65
- 9 14 Ev. Studentenzentrum (mit Wohnheim), Witzelstr. 76
- 8 21 Gästehaus der Universität, Fabriciusstr. 8
- 5 22 Institut für Arbeitsmedizin
Institut für Hygiene
Institut für Lufthygiene und Silikoseforschung, alle Gurlißstr. 53/55
- 2 25 Kath. Hochschulgemeinde (mit Studentenwohnheim), Duisburger Str. 82
- 3 32 Rheinisches Landeskrankenhaus, Bergische Landstr. 21
- 9 34 Abteilung für Ausbildungsförderung (BAföG),
Studentenwohnheime, Strümpellstr. 6
- 5 35 Studentenwohnheime, Gurlißstr./Feuerbachstr.
- 8 44 Internationales Studentenwohnheim „Regenbogen e.V.“, Kopernikusstr. 78
- 3 29 Ev. Studentenwohnheim, Graf-Recke-Str. 209
- 8 48 Ev. Ehepaarwohnheim, Oertelstr. 10
- 5 58 Universitätsbibliothek, Grabbeplatz 5
- 5 62 Verwaltungsgericht, Bastionsstr. 39
- 3 59 VDI-Haus, Graf-Recke-Str. 84
- 6 60 Verkehrsverein der Stadt Düsseldorf e.V., Konrad-Adenauer-Pl. 11
- 3 61 Wildpark, Grafenberg



Ausschnitt aus der Stadtkarte des Vermessungs- und Katasteramtes Düsseldorf

Mit Genehmigung des Oberstadtdirektors der Stadt Düsseldorf - Vermessungs- und Katasteramt vom 4. 1. 1974
Kontrollnummer 174 vervielfältigt durch
Universitäts- und Landesbibliothek Düsseldorf

Maßstab 1:40000



Henkel

Führungskräfte

Der Weg in die Verantwortung führt bei Henkel über eine gezielte Ausbildung.

Nur die Verbindung von Theorie, Praxis und systematischen Ausbildungsmaßnahmen ermöglicht die optimale Entwicklung zur modernen Führungskraft. Henkel hat ein Programm, das eine Basis für den persönlichen Berufserfolg bieten kann.

Stufe 1: die Praxis trainieren. Training on the job.

Der Hochschulabsolvent lernt Theorie und Praxis zu verbinden – durch systematische Einarbeitung und Übernahme von Teilverantwortung in den für ihn interessanten Organisationseinheiten unseres Unternehmens.

Stufe 2: Kenntnisse und Fähigkeiten erweitern. job-rotation.

Nach dem Einstieg in die Teilverantwortung geht es um die Verbreiterung und Vertiefung von Wissen und Können, um später leitende Tätigkeiten vollverantwortlich übernehmen zu können.

Bitte schreiben Sie uns kurz.
Wir informieren Sie dann ausführlich.

Henkel & Cie. GmbH
Sekretariat der Personalleitung, Postfach 1100, 4000 Düsseldorf 1



Universitäts- und
Landesbibliothek Düsseldorf