

a
0
54
1

Nicht ausleihbar



Universität Düsseldorf



Personen- und Vorlesungsverzeichnis Sommersemester 1975

83/0362

WS / 75/76



Zeittafel

Semesterbeginn:	1. April 1975
Semesterschluß:	30. September 1975
Beginn der Vorlesungen:	14. April 1975
Letzter Vorlesungstag:	12. Juli 1975
Die Vorlesungen fallen aus:	1. Mai 1975 (Maifeiertag) 8. Mai 1975 (Christi Himmelfahrt) 17. 5 bis 21. 5. 1975 (Pfingsten) 29. Mai 1975 (Fronleichnam) 17. Juni 1975 (Tag der Deutschen Einheit)

Immatrikulationsfrist:

(Die Einschreibunterlagen sind in der vom Studentensekretariat jeweils mitgeteilten Frist zurückzusenden)

24. 2. 1975 bis 27. 3. 1975

Nachtermin:

(nur in begründeten Ausnahmefällen
— Verwaltungsgebühr —)

21. 4. 1975 bis 25. 4. 1975

Rückmeldetermin für das Sommersemester 1975:

für Studienfächer mit Zulassungsbeschränkungen (Anglistik, Biologie, Chemie, Erziehungswissenschaft, Geographie, Mathematik, Medizin, Physik, Psychologie, Zahnmedizin)

13. 1. 1975 bis 14. 2. 1975
bis 4. April 1975

für alle übrigen Studienfächer

Exmatrikulation:

17. 2. 1975 bis 18. 4. 1975

Beurlaubung:

Schriftliche Anträge an den Rektor sind in der Zeit vom 13. 1. 1975 bis 27. 3. 1975 beim Studentensekretariat einzureichen.

Bewerbungsfrist für das Wintersemester 1975/76:

für Fächer mit Zulassungsbeschränkungen
— Ausschlußfrist —

15. Juli 1975

Rückmeldetermin für das Wintersemester 1975/76:

für Studienfächer mit Zulassungsbeschränkungen (Anglistik, Biologie, Chemie, Erziehungswissenschaft, Geographie, Mathematik, Medizin, Physik, Psychologie, Zahnmedizin)

23. 6. 1975 bis 18. 7. 1975
bis 17. Oktober 1975

für alle übrigen Studienfächer

— Weitere Angaben siehe unter „Informationen über das Studium an der Universität Düsseldorf“ —



Universität Düsseldorf

Personen- und Vorlesungsverzeichnis

Wintersemester 1975/76

Postanschrift: 4 Düsseldorf 1, Universitätsstraße 1
Fernsprechsammelnummer (02 11) 31 11, bei Durchwahl 311...
Fernschreiber 8 587 348 uni d

Die Universität ist Mitglied folgender Organisationen und Vereinigungen:

Landesrektorenkonferenz NRW

Westdeutsche Rektorenkonferenz (WRK), 53 Bonn-Bad Godesberg, Ahrstraße 39

Ständige Konferenz der Rektoren und Vizekanzler der Europäischen Universitäten, Université de Genève, CH-1211 Genève 4

Association Internationale des Universités 1, rue Miollis, F-75 Paris 15e

Deutsche Forschungsgemeinschaft, 53 Bonn-Bad Godesberg, Kennedyallee 40

Deutscher Akademischer Austauschdienst, 53 Bonn-Bad Godesberg, Kennedyallee 50

Deutsch-Französische Rektorenkonferenz

Hochschulverband

Westdeutscher Medizinischer Fakultätentag

Mathematisch-Naturwissenschaftlicher Fakultätentag

Philosophischer Fakultätentag

imp a
400
d854 *(3)*

Partnerschaft

Die Universität Düsseldorf hat am 11. Mai 1973 einen Partnerschaftsvertrag mit der Universität Nantes (Frankreich) geschlossen.



Herausgeber: Der Rektor der Universität Düsseldorf

Redaktion: Universitätsverwaltung – Abt. 1.1 – F. (02 11) 3 11/24 25

Anzeigenverwaltung: Universitätsverwaltung – Abt. 1.1 – F. (02 11) 3 11/24 25

Redaktionsschluß: 13. Juni 1975

Druck: Triltsch Druck und Verlag, 4 Düsseldorf 1, Herzogstr. 53

Fotos: Jürgen Strauch

Medaille der Universität Düsseldorf (Titelseite) – Entwurf und Ausführung: Dr. Marianne Kiesselbach, 1973.

Verkauf und Vertrieb des Personen- und Vorlesungsverzeichnisses erfolgen durch den Düsseldorfer Fachbuchhandel

Inhaltsverzeichnis

Mitgliedschaften und Partnerschaft der Universität	2
Öffnungszeiten der Universitätseinrichtungen	4
Chronik der Universität	5
Zur baulichen Gesamtplanung der Universität	7
Institutionen der Universität	9
Rektorat	9
Senat	10
Senatskommissionen und Ausschüsse	13
Ehrensensoren, Ehrenbürger, Universitätsrat	14
Verwaltung	14
1. Universitätsverwaltung	17
2. Verwaltung der Medizinischen Einrichtungen	17
Gemeinsame Einrichtungen der Universität	20
Universitätsbibliothek	23
Rechenzentrum	24
Sonstige Einrichtungen und Vereinigungen	24
Dozentenvereinigung	25
Assistentenschaft	25
Personalräte	26
Studentenschaft	27
Studentengemeinden	28
Studentenwerk	29
Gesellschaft von Freunden und Förderern e.V.	30
Verzeichnis der Studienfächer und Studienabschlüsse	31
Informationen über das Studium an der Universität Düsseldorf	38
Einschreibungsordnung	48
Wissenschaftliches Prüfungsamt Düsseldorf	54
Der Universität angegliederte Institute	56
Übersicht über die Zahl der Studierenden an der Universität	58
Vorlesungen für Hörer aller Fakultäten	59
Philosophische Fakultät	61
Studienberater	64
Prüfungsausschüsse	68
Lehrkörper	69
Institute und Seminare	77
Lehrveranstaltungen	83
Mathematisch-Naturwissenschaftliche Fakultät	111
Studienberater	115
Prüfungsausschüsse	117
Lehrkörper	119
Institute	129
Lehrveranstaltungen	136
Medizinische Fakultät	161
Studienberater	165
Prüfungsausschüsse	165
Lehrkörper	167
Institute und Kliniken	181
Lehranstalten und Schulen an den Medizinischen Einrichtungen ..	195
Studienpläne für das vorklinische und klinische Studium	197
Lehrveranstaltungen	203
Personenverzeichnis	229

Öffnungszeiten

Die nachfolgend aufgeführten Einrichtungen befinden sich – soweit nichts anderes angegeben – auf dem Universitätsgelände, Universitätsstraße 1 (Einfahrt Himmelgeister Straße 288 und Christophstraße 59).

Fernsprecher: (02 11) 31 11

Fernschreiber: 8 587 348 uni d

Studentensekretariat

Gebäude 16.11 (Verwaltungsgebäude)

F. 3 11/22 34/22 33/22 43/22 60

montags bis freitags 9 bis 12 Uhr

Akademisches Auslandsamt

Gebäude 16.11 (Verwaltungsgebäude)

F. 3 11/22 38

montags bis freitags 9 bis 12 Uhr

Universitätskasse

Gebäude 16.11 (Verwaltungsgebäude)

F. 3 11/22 29/22 30/22 31/22 32

Kto. 4051 710 bei der Westdeutschen Landesbank Rhein. Girozentrale, Düsseldorf

montags bis freitags 9 bis 12 Uhr

Studentenwerk Düsseldorf

Gebäude 21.12 (Studentenhaus)

F. 3 11-1

montags bis freitags 9 bis 12 Uhr und 13 bis 14 Uhr

Abteilung für Ausbildungsförderung (BAföG)

Strümpellstraße 6

F. 3 11/33 81

montags und donnerstags 9 bis 13 Uhr

Allgemeiner Studentenausschuß (AStA)

Gebäude 21.12 (Studentenhaus)

F. 3 11/32 85

montags bis freitags 12 bis 14 Uhr

Dekanat der Philosophischen Fakultät

Gebäude 23.21, Ebene 00, Raum 63

F. 3 11/29 36 und 29 37

montags bis donnerstags 10 bis 12 und 15 bis 16 Uhr, freitags 10 bis 12 Uhr

Dekanat der Mathematisch-Naturwissenschaftlichen Fakultät

Gebäude 25.12

F. 3 11/22 35 und 21 93

montags bis freitags 10 bis 12 Uhr

Dekanat der Medizinischen Fakultät

Gebäude 23.11

F. 3 11/22 42

Sprechstunden s. Seite 161

Wissenschaftliches Prüfungsamt

Friedenstraße 13

F. 30 50 95/96

Sprechstunden s. Seite 54

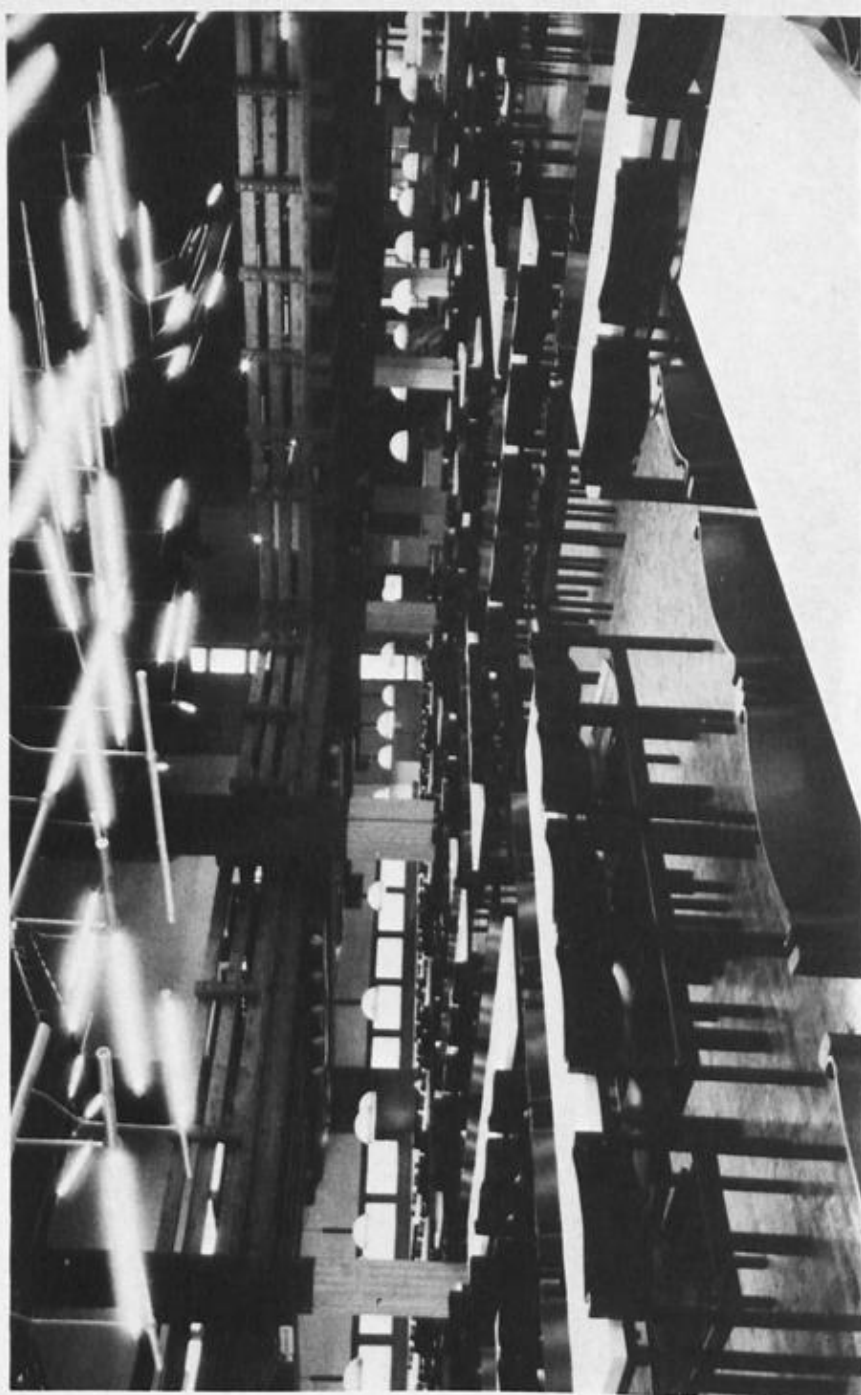

Blick in die neuerrichtete Mensa I

Schrobsdorff

Die Buchhandlung an der Universität
Moorenstraße 80

Alle Fachbücher und Zeitschriften für Studenten und
Dozenten
außerdem Unterhaltungsliteratur und Taschenbücher

Schrobsdorff **FACHBUCH**

Die große wissenschaftliche Buchhandlung in Düsseldorf
Königsallee 27—31 (Haus der Düsseldorfer Nachrichten)

Spezialgebiete: Human- und Zahnmedizin, Rechts- und
Wirtschaftswissenschaften, Technik, Architektur,
Bauing. Wissenschaften, Psychologie und Pädagogik,
Mathematik, Physik, Chemie, Biologie, Botanik, Zoologie

Schrobsdorff

Königsallee 22 am Corneliusplatz

Philosophie und Sprachwissenschaften
Schöne Literatur, Kunst, Geschichte, Taschenbücher,
Karten, Sprachen, Reiseführer, Jugendschriften, Literatur
für Freizeit, Sport und Hobby, Spiele für jung und alt

Telefon: Sammelnummer 842 11



Chronik der Universität

- 1806 Joachim Murat, von seinem Schwager Napoleon als Großherzog von Berg eingesetzt, will in Düsseldorf eine bergische Universität gründen.
Bestrebungen, schon im 17. Jahrhundert in Düsseldorf eine Universität zu gründen, blieben erfolglos. Doch wurde das „Gymnasium Illustre“, 1545 von Herzog Wilhelm dem Reichen gegründet, von den Jesuiten für Studia inferiora und Studia superiora eingerichtet. Höhere Studien — Dauer 2 bis 4 Jahre — waren in Philosophie und Theologie möglich.
Im 18. Jahrhundert hatten sich in Düsseldorf drei hochschulähnliche Institutionen entwickelt:
Die **Fakultätsschule**, die nach Aufhebung des Jesuitenordens aus dem alten Gymnasium entstand.
Die **Rechtsakademie**, zuerst 1769 erwähnt, bildete Juristen aus. Alle bergischen Untertanen, die juristische Positionen erstrebten, mußten nach einer Vorschrift aus dem Jahre 1779 zwei Jahre die Rechtsakademie besuchen.
Das **Collegium anatomico-chirurgicum**, zu dem 1747 mehrere medizinische Lehrstätten mit festem Lehrplan zusammengeführt wurden.
17. 12. 1811 Napoleon erläßt ein Dekret, in Düsseldorf für das Großherzogtum Berg eine Universität mit fünf Fakultäten zu errichten. Der Rußlandfeldzug Napoleons mit seinen Folgen verhindert die Gründung.
1. 7. 1907 Die **„Düsseldorfer Akademie für praktische Medizin“** wird nach langen und hartnäckigen Bemühungen aus Düsseldorf mit einem Allerhöchsten Erlaß vom 4. 6. 1907 errichtet.
Aufgaben der Akademie: Ausbildung von Medizinalpraktikanten, Ausbildung in Spezialfächern, Fortbildungskurse, Förderung der praktischen Medizin nach der wissenschaftlichen Seite. Die Akademie besaß keine Rektoratsverfassung und konnte keine Studenten ausbilden.
27. 7. 1907 Feierliche Eröffnung der neuerbauten Allgemeinen Städtischen Krankenanstalten und der „Akademie für praktische Medizin“.
7. 5. 1919 Die Akademie nimmt mit vorläufiger Genehmigung und hauptsächlich für Kriegsteilnehmer den klinischen Unterricht auf.
24. 2. und 25. 4. 1923 Preußen und Düsseldorf unterzeichnen einen Vertrag, nach dem die „Akademie für praktische Medizin“ in **„Medizinische Akademie in Düsseldorf“** umbenannt wird. Die Akademie erhält Rektoratsverfassung und das Recht auf klinische Ausbildung von Studenten.
8. 6. 1923 Offizielle Eröffnung der Akademie.
- WS 1931/32 Das Studium der Zahnmedizin wird aufgenommen.
1. 11. 1935 Die „Medizinische Akademie in Düsseldorf“ erhält das Promotionsrecht.
19. 11. 1945 Wiederaufnahme des akademischen Unterrichts.
- 1955 Gründung der „Gesellschaft von Freunden und Förderern der Medizinischen Akademie in Düsseldorf“.

- 1961 Prof. Anton Kiesselbach führt im Wintersemester 1961/62 erstmalig einen Präparier-Kurs mit beschränkter Teilnehmerzahl durch und schafft damit die Grundlage für den Aufbau des vor-klinischen Unterrichtes.
3. 7. 1962 Land NRW und Düsseldorf schließen einen Vertrag: NRW übernimmt mit Wirkung vom 1. 1. 1962 die Verantwortung und Fürsorge für die Medizinische Akademie, während die Allgemeinen Städtischen Krankenanstalten weiterhin im Besitz der Stadt Düsseldorf verbleiben.
16. 11. 1965 Die Landesregierung NRW beschließt die Umwandlung der Medizinischen Akademie in „**Universität Düsseldorf**“.
- WS 1965/66 Studienanfänger der Medizin werden erstmals aufgenommen. Bisher war ein Studium der Medizin und Zahnmedizin nur vom 3. Semester an möglich.
1. 1. 1966 Die Universität Düsseldorf konstituiert sich mit einer Medizinischen und einer kombinierten Naturwissenschaftlich-Philosophischen Fakultät.
14. 2. 1966 Festakt zur Begründung der Universität.
1. 1. 1969 Die kombinierte Naturwissenschaftlich-Philosophische Fakultät bildet zwei selbständige Fakultäten: Mathematisch-Naturwissenschaftliche und Philosophische Fakultät.
1. 1. 1973 Die bisherigen Städtischen Krankenanstalten — Universitätsklinien — gehen von der Stadt Düsseldorf in die Trägerschaft des Landes Nordrhein-Westfalen (Universität) über.
19. 3. 1973 Preisverleihung im Bau- und Ideenwettbewerb für den Zentralbereich der Universität mit Bibliothek, Hörsaalzentrum und Institutsgruppe VIII (Geisteswissenschaften und Juristische Fakultät).
- Anfang 1973 Die Mehrzahl der geistes- und naturwissenschaftlichen Institute ziehen in die neuerbauten Institutsgruppen auf dem Campus um.
11. 5. 1973 Abschluß eines Partnerschaftsvertrages mit der Universität Nantes (Frankreich).
- WS 1975/76 Bezug der Institutsbauten der Mathematisch-Naturwissenschaftlichen Fakultät mit 3800 Studienplätzen.

(Nach Hans Schadewaldt: Von der Medizinischen Akademie zur Universität Düsseldorf 1923 bis 1973, Länderdienst-Verlag, Berlin 1973)

Zur baulichen Gesamtplanung der Universität

Düsseldorf liegt am Rande des Ballungsraumes Ruhrgebiet in der Kette der nordrhein-westfälischen Universitätsstädte. Im direkten Einzugsgebiet Düsseldorfs hat die Universität eine zentrale Lage.

Die geplante A 46 wird einen direkten Anschluß an die Autobahnen Köln—Ruhrgebiet und Köln—Krefeld ermöglichen.

Innerhalb des Stadtgebietes Düsseldorf, am Südrand der Innenstadt, liegt das etwa 180 ha große Interessengebiet der Universität besonders günstig. Die Entfernung zum Stadtzentrum wie auch zum Hauptbahnhof beträgt etwa 3,5 km. Die städtebaulichen Bezüge zwischen Universität und den angrenzenden Sanierungsgebieten Stoffeln und Wersten werden planerisch aufeinander abgestimmt. Dadurch wird die Chance einer besseren städtischen Verflechtung erhöht.

Um den endgültigen Ausbau der Universität den heute noch nicht bekannten Anforderungen in der Zukunft anpassen zu können, sind bei der Zielplanung zunächst die unbedingt erforderlichen Konstanten für Planung und Ausbau festgelegt worden. Als Grundkonzept wurde ein struktureller Rahmenplan erstellt, der laufend fortgeschrieben wird. Die endgültige Architekturplanung fügt sich jeweils in den Rahmenplan ein. Im Strukturplan sind erforderliche Festlegungen für Planung und Ausbau getroffen:

1. Zuordnung der Bereiche.
2. Erschließungsschema.
3. Versorgungsschema.

Das Erschließungssystem sieht eine Trennung von Fußgänger- und Fahrverkehr vor. Beiderseits der Fußgängerebene sind die baulichen Bereiche gezoniert nach verschiedenen stark frequentierten Bereichen — Hörsaal- und Seminarzone, Instituts- und Forschungszone sowie Zone für Sondereinrichtungen — vorgesehen. Der Ausbau in Stufen verfolgt das Ziel, jeweils in sich geschlossene Bereiche zu erstellen und diese auch in einer zeitlichen Abfolge als eine von baulichen Maßnahmen weitgehend ungestörte Einheit in Betrieb nehmen zu können.

Inzwischen ist ein Teil der Institutsgebäude seiner Bestimmung übergeben worden. Heute sind bereits 5200 Studenten an der Universität eingeschrieben.

Die fertiggestellte 1. Stufe im Norden enthält die folgenden Einrichtungen:

1. Vorklinische Institute der Universität Düsseldorf mit den Fachgruppen Anatomie, Physiologie, Physiologische Chemie, Hirnforschung und Klinische Physiologie.
2. Der Verfügungsbereich wurde bisher als Aufbaugruppe für die naturwissenschaftlichen Fächer genutzt, um bereits in der ersten Stufe eine personelle und sachliche Funktionstüchtigkeit zu erzielen. Nach Inbetriebnahme der Naturwissenschaftlichen Institute im Südbereich zum WS 75/76 wird dieser Bereich überwiegend den Theoretisch-Klinischen Fächern der Medizin zur Verfügung gestellt.

Hier sind außerdem untergebracht: Psychologie, Erziehungswissenschaft sowie die Aufbaustufe der Zentralbibliothek.

3. Geisteswissenschaften:
Germanistik, Anglistik, Romanistik, Geschichte, Klassische Philologie, Philosophie, Erziehungswissenschaft, Allgemeine Sprachwissenschaft.
4. Im Südbereich werden die naturwissenschaftlichen Fächer der Geowissenschaften, Mathematik, Physik, Biologie, Pharmazie und Chemie sowie das Rechenzentrum der Universität untergebracht.

Die Mensa I mit dem Studentenhaus wurde zum WS 1974/75 fertiggestellt. Eine Wohnheimgruppe für 400 Studenten in diesem Bereich ist im SS 1974 bezogen worden. Die Gebäude der Theoretischen und Klinischen Medizin mit dem Zentralen Tierlabor sind z.T. im Bau. Die noch freie Fläche von etwa 66 000 qm zwischen Nord- und Südbereich ist als Standort für die z.T. in der Planung befindlichen Zentralen Einrichtungen vorgesehen, die sich zusammensetzen aus der Universitätsbibliothek, den Zentralen Unterrichtseinrichtungen, der Mensa II und dem Studentenhaus, den gemeinsamen Einrichtungen, den Dienstleistungseinrichtungen und weiteren Institutsgebäuden.

Mit dem Bau des Erweiterungsgebäudes für die Geisteswissenschaften und der Fachhochschule für Sozialwesen ist begonnen worden. Das Institut für Leibesübungen und der Botanische Garten im Osten der Universität befinden sich z.Z. in der Planung.

Um künftigen Entwicklungen den notwendigen Spielraum zu ermöglichen, werden im Osten und Süden entsprechende Erweiterungsflächen vorbehalten.

Institutionen der Universität

Rektorat

Rektor:

Prof. Dr. phil. Herbert Rauter

Universitätsstraße 1, Gebäude 16.11 (Verwaltungsgebäude), Raum 0151

Vorzimmer: Heiden, Brigitte, Reg.-Ang., F. 3 11/24 28 und 24 29

Sprechstunden nach Voranmeldung im Rektorat

Prorektor:

Prof. Dr. med. Dr. h.c./Univ. Nantes Wilhelm Lochner

Universitätsstraße 1, Gebäude 16.11 (Verwaltungsgebäude), Raum 0145

Vorzimmer: Belgacem, Monika, Reg.-Ang., F. 3 11/24 26

Sprechstunden nach Voranmeldung im Rektorat

Kanzler:

Dr. jur. Carl Friedrich Curtius

Universitätsstraße 1, Gebäude 16.11 (Verwaltungsgebäude), Raum 0128

Vorzimmer: Mauer, Iris, Reg.-Ang., F. 3 11/24 30 und 24 31

Senat

Vorsitzender:

Der Rektor

Mitglieder:

Der Prorektor

Der Kanzler (beratend)

Der Dekan der Philosophischen Fakultät

Der Dekan der Mathematisch-Naturwissenschaftlichen Fakultät

Der Dekan der Medizinischen Fakultät

Wahlensatoren:

Prof. Dr. Hermann Böttger

Prof. Dr. Boro Döring

Prof. Dr. Wolfgang Kramp

Prof. Dr. Ludwig Schrader

Prof. Dr. Wolfgang Staib

Prof. Dr. Wilhelm Kuchen

Vertreter der übrigen Habilitierten:

Wiss. Rat u. Prof. Dr. Hans Lemberg

Priv.-Doz. Dr. Wolfgang Behmenburg

N.N.

Vertreter der wissenschaftlichen Mitarbeiter:

Wiss. Ass. N.N.

Wiss. Ass. N.N.

Wiss. Ass. N.N.

Vertreter der Studierenden:

stud. rer. nat. Axel Holzmüller

stud. phil. Georg Michael Schopp

stud. med. Gunar Stempel

Schriftführer:

Oberregierungsrat Dr. jur. Hartwig Cremers

Senatskommissionen und Ausschüsse

Haushalts- und Personalkommission

Vorsitzender:

Der Rektor

Mitglieder:

Der Prorektor (beratend)

Die Dekane der Fakultäten

Prof. Dr. Eberhard Bay

Akadem. Oberrat Dr. Fritz Becker

Wiss. Rat u. Prof. Dr. Lutz Geldsetzer

Prof. Dr. Hans Günter Goslar

Prof. Dr. Rudolf-Wilhelm Larenz

Wiss. Rat u. Prof. Dr. Franz Rabe

Prof. Dr. Georg Stötzel

Baukommission

Vorsitzender:

Prof. Dr. Artur Bergmann

Mitglieder:

Der Rektor

Wiss. Rat u. Prof. Dr. Ludwig Grün

Prof. Dr. Ludwig Schrader

Bibliothekskommission

geschäftsführender Vorsitzender:

Prof. Dr. Hans Schadewaldt

Mitglieder:

Der Rektor

Der Prorektor

Der Ltd. Bibliotheksdirektor

Akadem. Oberrat Dr. Fritz Becker

Prof. Dr. Kurt Greeff

Prof. Dr. Manfred Höfler

Prof. Dr. Hanns Klinger

Prof. Dr. Wolfgang Mommsen

Kommission für das Rechenzentrum

Vorsitzender:

Der Rektor

Mitglieder:

Prof. Dr. Hermann Böttger

Wiss. Rat u. Prof. Dr. Gerhard Hägele

Wiss. Rat u. Prof. Dr. Norbert Henrichs

Wiss. Ass. Klaus Kilberth

Prof. Dr. Hanns Klinger

Prof. Dr. Rudolf-Wilhelm Larenz

Prof. Dr. Hans-W. Schlipköter

Prof. Dr. Dieter Wunderlich

Hochschulsportausschuß

Vorsitzender:
Priv.-Doz. Dr. Johannes Noth

Mitglieder:
Prof. Dr. Jürgen Peter Engelhardt
Wiss. Ass. Bernd Höhn
Reg.-Inspektor Peter Krepf
N.N.

Kommission für Fernstudium und Universitätsfernsehen

geschäftsführender Vorsitzender:
Prof. Dr. Hans Schadewaldt

Mitglieder:
Der Rektor
Der Ltd. Bibliotheksdirektor
Akadem. Rat Dr. Erich Baumgartner
Wiss. Rat u. Prof. Dr. Walter Baust
Prof. Dr. Armin Gerstenhauer
stud. rer. nat. Michael Hollstein
Prof. Dr. Volker Krumm
Priv.-Doz. Dr. Axel Hinrich Murken
Prof. Dr. Horst Nickel

Förderungsausschüsse nach dem Bundesausbildungsförderungsgesetz (BAföG)

Philosophische Fakultät:

Hauptamtliches Mitglied des Lehrkörpers:
Prof. Dr. Ilona Opelt (Seminar für Klassische Philologie)

Vertreter der Auszubildenden:
stud. phil. Hamid Fathrasi, 4 Düsseldorf, Strümpellstraße 6

Vertreter des Amtes für Ausbildungsförderung:
Ludwig Klein (geschäftsführendes Mitglied)

Mathematisch-Naturwissenschaftliche Fakultät:

Hauptamtliches Mitglied des Lehrkörpers:
Prof. Dr. Leonhard Birkofer (Institut für Organische Chemie)

Vertreter der Auszubildenden:
stud. rer. nat. Paul Zimmermann, 4 Düsseldorf, Herderstraße 7

Vertreter des Amtes für Ausbildungsförderung:
Ludwig Klein (geschäftsführendes Mitglied)

Medizinische Fakultät:

Hauptamtliches Mitglied des Lehrkörpers:
Prof. Dr. Herbert Th. Brüster (Institut für Blutgerinnungs- und Transfusionswesen)

Vertreter der Auszubildenden:
stud. med. Wolfgang Schmitz-Harbauer, 415 Krefeld, Dahlerdyk 55

Vertreter des Amtes für Ausbildungsförderung:
Ludwig Klein (geschäftsführendes Mitglied)

Kommissionen zur Förderung des wissenschaftlichen Nachwuchses (Graduiertenförderungskommissionen)

Mitglieder der Zentralen Kommission:

Vertreter des Rektors:
Prof. Dr. Leonhard Birkofer

Vertreter der Hochschullehrer:
Prof. Dr. Siegfried Hollmann
Prof. Dr. Klaus Müller

Vertreter der wissenschaftlichen Mitarbeiter:
Wiss. Ass. Dr. Hans-Jörg Lehr

Vertreter der graduierten Studenten:
Margrit van Hove

Mitglieder der Kommission der Medizinischen Fakultät:

Vertreter der Hochschullehrer:
Prof. Dr. Hans Günter Goslar (Vorsitzender)
Prof. Dr. Herbert Th. Brüster
Wiss. Rat u. Prof. Dr. Elisabeth Trube-Becker

Vertreter der wissenschaftlichen Mitarbeiter:
Wiss. Ass. Dr. Hans-Jörg Lehr

Vertreter der graduierten Studenten:
cand. med. Dr. Theo Cohnen

Mitglieder der Kommission der Mathematisch-Naturwissenschaftlichen Fakultät:

Vertreter der Hochschullehrer:
Prof. Dr. Oswald Hess (Vorsitzender)
Prof. Dr. Leonhard Birkofer
Prof. Dr. Jakob Kranz

Vertreter der wissenschaftlichen Mitarbeiter:
Akad. Oberrat Dr. Ferdinand Müller

Vertreter der graduierten Studenten:
Gisela Schäfer

Mitglieder der Kommission der Philosophischen Fakultät:

Vertreter der Hochschullehrer:
Prof. Dr. Klaus Müller (Vorsitzender)
Prof. Dr. Rainer Lengeler
Prof. Dr. Wolfgang Schluchter

Vertreter der wissenschaftlichen Mitarbeiter:
Wiss. Ass. Helga Weidmann

Vertreter der graduierten Studenten:
N.N.

Ehrensensatoren, Ehrenbürger, Universitätsrat

Ehrensensatoren

- von Bönninghausen, Rolf, Freiherr, Dr. rer. pol., Beigeordneter a.D. der Landeshauptstadt Düsseldorf, 4 Düsseldorf, Wirmerstraße 3
- Glatzel, Wolfgang, Dr. jur., Vorsitzender des Vorstandes der Deutschen Continental-Gas-Gesellschaft, 4 Düsseldorf, Goltsteinstraße 28
- Groth, Rudolf, Mitinhaber des Bankhauses C. G. Trinkaus & Burkhardt, 8132 Tutzing, Hofrat-Beisele-Straße 20
- Igler, Eberhard, geschäftsführender Gesellschafter der Firma Johann Wülfing-Bauer & Cie., 404 Neuß, Stresemannallee 6
- Just, Gilbert, Oberstadtdirektor der Landeshauptstadt Düsseldorf, 4 Düsseldorf, Marktplatz 6
- Müller, Peter, Direktor des Beamtenheimstättenwerkes, Oberbürgermeister a.D. der Landeshauptstadt Düsseldorf, 4 Düsseldorf, Wirmerstr. 12

Ehrenbürger

- Sauerborn, Georg, Dr. med. h.c., Landesrat a.D. und Universitätsrat a.D., 4 Düsseldorf, Brehmstraße 75
- Tamms, Friedrich, Prof., Beigeordneter a.D. der Landeshauptstadt Düsseldorf, 4 Düsseldorf, Paul-von-Haase-Straße 10
- Vogt, Frau Dr. Marthe, Cambridge/England, 5 Marion Close

Universitätsrat

- Brentrup, Heinrich, Ministerialdirigent, Direktor beim Landtag Nordrhein-Westfalen, 4005 Meerbusch-Büderich, Niederlöricker Straße 11

Verwaltung

(s. Organigramme auf den Seiten 16 und 18)

Rektor:

Prof. Dr. phil. Herbert Rauter
Universitätsstraße 1, Gebäude 16.11 (Verwaltungsgebäude), Raum 0151
Vorzimmer: Heiden, Brigitte, Reg.-Ang., F. 3 11/24 28 und 24 29

Kanzler:

Dr. jur. Carl Friedrich Curtius
Universitätsstraße 1, Gebäude 16.11 (Verwaltungsgebäude), Raum 0128
Vorzimmer: Mauer, Iris, Reg.-Ang., F. 3 11/24 30 und 24 31

1. Universitätsverwaltung

Die Universitätsverwaltung befindet sich, soweit nichts anderes angegeben, im Gebäude 16.11 (Verwaltungsgebäude), Universitätsstraße 1 — s. auch Lageplan zwischen den Seiten 4 und 5.

Vertreter des Kanzlers:

Ltd. Regierungsdirektor Dr. jur. Hans Ueding
Vorzimmer: Allrath, Karin, Reg.-Ang., F. 3 11/24 32

Pressestelle:

Pressereferent Dr. phil. Hans Marwald, F. 3 11/24 39
Sekretariat: Brücker, Christa, Reg.-Ang., F. 3 11/20 22
Fernschreiber Nr. 8 587 348 uni d

Dezernat Z — Innerer Dienstbetrieb, Organisation, Zentrale Dienste
Regierungsrat Heinrich Klüppel, F. 3 11/24 19

Dezernat 1 — Akademische und studentische Angelegenheiten
Oberregierungsrat Dr. jur. Hartwig Cremers, F. 3 11/24 40

Abteilung 1.1 — Akademische Angelegenheiten
Leiter: Rausch, Manfred, Reg.-Amtmann, F. 3 11/24 35

Abteilung 1.2 — Studentensekretariat
Leiter: Wonsak, Heinz, Reg.-Amtmann, F. 3 11/22 43

Abteilung 1.3 — Akademisches Auslandsamt
Leiter: Prof. Dr. Fritz Nies, Romanisches Seminar (Gebäude 23.21)
Geschäftsführer: Haas, Dieter, Reg.-Angestellter, F. 3 11/22 38

Dezernat 2 — Planung, Statistik, Datenverarbeitung
Akadem. Direktorin Dr. rer. pol. Anneliese Monika Grüger, F. 3 11/31 00

Abteilung 2.1 — Struktur- und Entwicklungsplanung
Leiter: Schneider, Roland, M.A., F. 3 11/32 13

Abteilung 2.2 — Datenverarbeitung
Leiter: Rattay, Werner, Dipl.-Math., F. 3 11/32 14

Abteilung 2.3 — EDV-Implementationen mit der HIS-GmbH
Leiter: Dr. rer. pol. Anneliese Monika Grüger
Mitarbeiter: Ortman, Wolfgang, Dipl.-Volksw., F. 3 11/32 52

Weitere Mitarbeiter der HIS-GmbH:

Lang, Norbert, Dipl.-Kaufm., F. 3 11/32 51

Linke, Heribert, Betriebswirt EDV, F. 3 11/32 29

Schmidt, Klaus Jürgen, Betriebswirt EDV, F. 3 11/32 29

Wenzel, Rosemarie, Ing. (grad.), F. 3 11/32 51

Dezernat 3 — Personal, Rechtsangelegenheiten
Regierungsdirektor Joachim Winters, F. 3 11/24 01

Abteilung 3.1 — Personalangelegenheiten des wiss. Personals, Beamtenangelegenheiten, Beamtenrecht
Leiter: Pense, Ralf-Rainer, Reg.-Amtmann, F. 3 11/24 20

Abteilung 3.2 — Personalangelegenheiten der Angestellten und Arbeiter
Leiter: i.V. Meinhardt, Josef, Reg.-Amtmann, F. 3 11/24 14

Abteilung 3.3 — Beamten- und tarifrechtliche Sondergebiete
Leiter: Schröder, Wolfgang, Reg.-Amtmann, F. 3 11/24 21

Dezernat 4 — Bauangelegenheiten und Liegenschaften, Hausverwaltung
Ltd. Regierungsdirektor Dr. jur. Hans Ueding, F. 3 11/24 32
Hilfsdezernent: Regierungsrat z.A. Carl-Friedrich Neuhaus, F. 3 11/32 61

Abteilung 4.1 — Bauangelegenheiten und Liegenschaften
Leiter: Mackes, Heinz, Reg.-Amtmann, F. 3 11/24 44

Abteilung 4.2 — Hausverwaltung, Gebäude 23.02, Raum 44—49
Leiter: Vorwald, Horst, Reg.-Amtmann, F. 3 11/20 93

Dezernat 5 — Haushaltsangelegenheiten, Zentrale Beschaffung, Universitätskasse, Kassenaufsicht
Oberverwaltungsdirektor Heinz Pütz, F. 3 11/24 38

Abteilung 5.1 — Haushalts- und Rechnungswesen
Leiter: Braun, Leo, Reg.-Angestellter, F. 3 11/22 45

Abteilung 5.2 — Zentrale Beschaffung
Leiter: Natersky, Jens-Peter, Reg.-Oberamtman, F. 3 11/24 42

Abteilung 5.3 — Universitätskasse
Leiter: Wamper, Gerd, Reg.-Oberamtman, F. 3 11/22 32

Dezernat 6 — Betriebstechnik, Gebäude 23.40 (Betriebshof)
einschließlich Fachaufsicht über die Betriebstechnik der Med. Einrichtungen
Technischer Direktor Dipl.-Ing. Klaus Dircks, F. 3 11/25 55

Abteilung 6.1 — Verwaltung, Betriebssicherheit
Leiter: Münch, Hans Günter, Reg.-Oberamtman, F. 3 11/24 57

Abteilung 6.2 — Elektrotechnik
Leiter: z.Z. Dircks, Klaus, Dipl.-Ing., F. 3 11/25 55

Abteilung 6.3 — Maschinentechnik
Leiter: Bornmann, Walter, F. 3 11/26 34

Geschäftsverteilungsplan der Universitätsverwaltung Düsseldorf

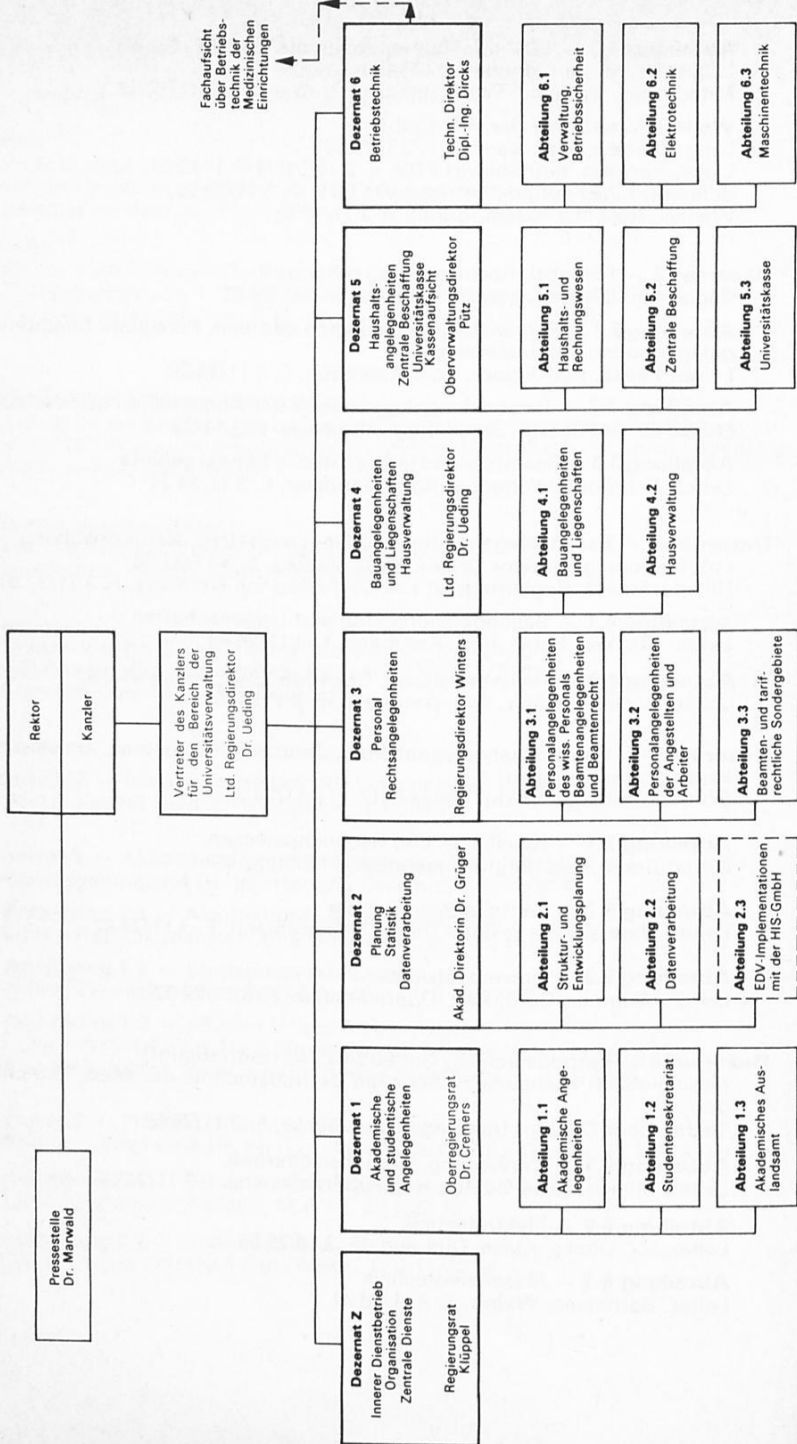

2. Verwaltung der Medizinischen Einrichtungen

4 Düsseldorf, Moorenstraße 5, F. 33 44 44

Vertreter des Kanzlers

für den Bereich der Medizinischen Einrichtungen:

Verwaltungsdirektor Klaus-Eberhard Streblov

Vorzimmer: Norbistrath, Erika, Reg.-Ang., F.-Nbst. 21 00 u. 21 01

Dezernat 010 — Allgemeine u. Personalverwaltung

Verwaltungsdirektor Kurt Lehnert, F.-Nbst. 21 26

Abteilung 101 — Allgemeine Verwaltungsangelegenheiten

Leiter: Lehnert, Kurt, Verwaltungsdirektor, F.-Nbst. 21 26

Abteilung 102 — Personal

Leiter: Hoeven, Ingo, Reg.-Oberamtsrat, F.-Nbst. 2143

Abteilung 103 — Pflegedienstleitung

Leiter: Goebel, Susanne, Oberin, F.-Nbst. 21 07

Dezernat 011 — Haushalt und Planung, Kassenaufsicht

N.N.

Abteilung 111 — Haushalts-, Kassen-, Rechnungswesen, Rechnungsprü-

fungsangelegenheiten, Kasse der Medizinischen Einrichtungen

Leiter: Esser, Günter, Reg.-Ang., F.-Nbst. 21 65

Abteilung 112 — Pflegekosten

Leiter: Schneider, Adelhard, Reg.-Oberamtsrat, F.-Nbst. 21 71

Abteilung 113 — Planung, Organisation, Datenverwaltung

Leiter: N. N.

Dezernat 012 — Betriebsangelegenheiten

Regierungsoberramtsrat Rudolf Ottermann, F.-Nbst. 22 00

Abteilung 121 — Wirtschaftsverwaltung, Kraftfahrzeugwesen, Verkehrsregelung

Leiter: Ottermann, Rudolf, Reg.-Oberamtsrat, F.-Nbst. 22 00

Abteilung 122 — Zentrale Beschaffung, außer Lebensmittel, techn. Bedarf, Arzneimittel u. Chemikalien

Leiter: Klaverkamp, Rudolf, Reg.-Amtmann, F.-Nbst. 22 43

Abteilung 123 — Gartenbau

Leiter: Lorenz, Arnold, Gartenamtmann, F.-Nbst. 22 02

Abteilung 124 — Apotheke

Leiter: i.V. Dr. Günther, Otto, Reg.-Ang. (Apotheker), F.-Nbst. 22 84

Dezernat 013 — Technik

Oberregierungsbaurat Werner Neukamp, F.-Nbst. 22 56

Abteilung 131 — Sicherheitstechnik

Leiter: N.N.

Abteilung 132 — Verwaltung, Beschaffung und Lagerhaltung des techn. Bedarfs

Leiter: Neukamp, Werner, Oberreg.-Baurat, F.-Nbst. 22 56

Abteilung 133 — Elektro-, Medizin- und Strahlentechnik

Leiter: Sudkamp, Norbert, Ing. (grad.), F.-Nbst. 22 67

Abteilung 134 — Maschinen-, Klima- und Sanitärtechnik

Leiter: Oellrich, Dieter, Ing. (grad.), F.-Nbst. 22 58

Geschäftsverteilungsplan der Verwaltung der Medizinischen Einrichtungen

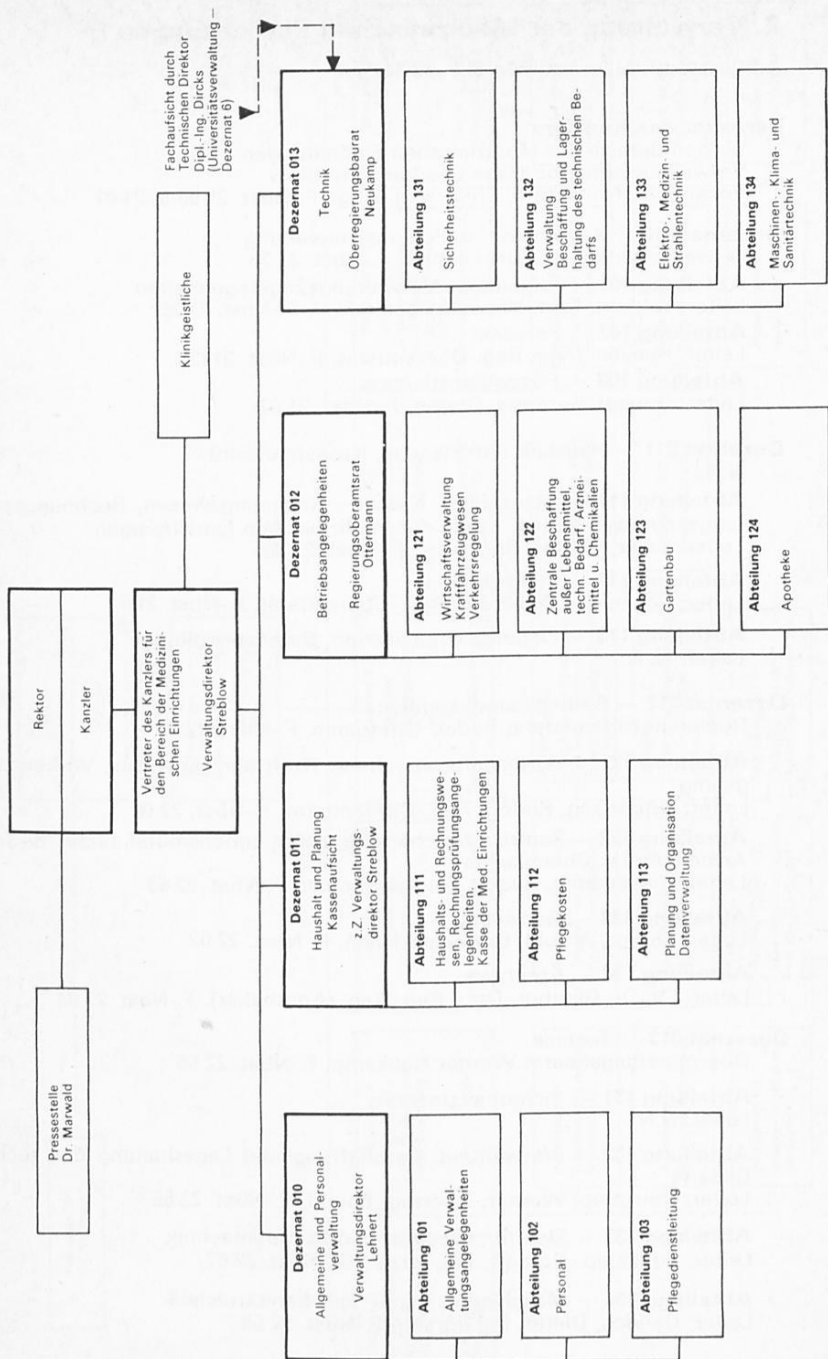

Staatshochbauamt für die Universität Düsseldorf

4 Düsseldorf 1, Universitätsstr. 1, Gebäude 16.21, F. 311-1

Amtsvorstand: Ltd. Regierungsbaudirektor Friedhelm Sieben

Vertreter: Regierungsbaudirektor Heribert Schulz, F. 3 11/22 21

Vorzimmer: Schmidtberg, Annelie, F. 3 11/22 20

Rechnungsamt der Regierung Düsseldorf

– Prüfstelle Universität –

4 Düsseldorf 1, Universitätsstr. 1, Gebäude 16.11 (Verwaltungsgebäude)

Horn, Willy, Reg.-Oberamtsrat, F. 3 11/22 36

Daverzhoven, Hubert, Reg.-Oberamtmann, F. 3 11/22 37

Badalus, Irene, Reg.-Amtsinspektorin, F. 3 11/32 58

– Prüfstelle Medizinische Einrichtungen –

4 Düsseldorf 1, Moorenstr. 5

Bauer, Otto, Reg.-Oberamtmann, F. 33 44 44, Nbst. 21 93

Nowak, Wolfgang, Reg.-Amtmann, F. 33 44 44, Nbst. 23 54

Gästehaus

Aufnahmeanträge für das Gästehaus der Universität, Fabriciusstraße 8, F. 3 11/22 01, sind an die Universitätsverwaltung – Abt. 1.1, F. 3 11/24 35, zu richten.

Gemeinsame Einrichtungen der Universität

Universitätsbibliothek

4 Düsseldorf 1, Universitätsstraße 1

Direktor:

Vord. Bibliotheksdirektor Prof. Dr. Günter Gattermann

Vorzimmer: Bretschneider, Edda, Bibl.-Ang., F. 3 11/20 30, Gebäude 23.03, Raum 267

Stellvertreter des Direktors:

N.N.

Verwaltung:

Haage, Ulrich, Bibl.-Amtmann (Büroleitender Beamter), F. 3 11/20 32, Gebäude 23.03, Raum 266

Stedtnitz, Gisela, Bibl.-Amtmännin (EDV-Planung), F. 3 11/20 29, Gebäude 23.03, Raum 281

Abteilungsdirektoren:

Geisteswissenschaftliche Abteilung:

Dr. Graf v. Schmettow, Matthias, Bibl.-Direktor, F. 8 99/41 53

Medizinische Abteilung:

Dr. h.c. Lichtner, Werner, Wiss. Bibl.-Ang., F. 3 11/22 51/2

Naturwissenschaftliche Abteilung:

Dr. Naumann, Herbert, Bibl.-Direktor, F. 3 11/20 33

Fachreferenten:

Franke, Siegfried, Bibl.-Rat z.A.: Biologie, Chemie, Pharmazie, F. 3 11/20 34

Dr. Haase, Egbert, Bibl.-Rat: Geowissenschaften, Technik, Ethnologie, F. 3 11/20 34

Karpp, Gerhard, Bibl.-Rat z.A.: Altertumswissenschaften, Theologie, F. 8 99/42 09

Dr. Kast, Paul, Oberbibl.-Rat: Romanistik, Musik, Theaterwiss., F. 8 99/41 56

Dr. h.c. Lichtner, Werner, Wiss. Bibl.-Ang.: Medizin, F. 3 11/22 51/2

Maruhn, Barbara, Bibl.-Rätin: Rechtswissenschaft, Wirtschaftswissenschaften, F. 8 99/41 96

Dr. Naumann, Herbert, Bibl.-Direktor: Mathematik, Physik, F. 3 11/20 33

Dr. Rudolph, Gerhard, Oberbibl.-Rat: Allg. Literaturwissenschaft, Germanistik, Kunst, F. 8 99/41 54

Dr. Schaper, Günter, Oberbibl.-Rat: Erziehungswissenschaft, Philosophie, Psychologie, F. 8 99/41 59

Dr. Graf v. Schmettow, Matthias, Bibl.-Direktor: Allgemeines, Geschichte, Landeskunde, F. 8 99/41 53 und 3 11/29 04

Schwalbe, Ingeborg, Bibl.-Rätin: Anglistik, Allg. Linguistik, Koordination der Fachbibliotheken, F. 8 99/41 59

Dr. Wippel, Günter, Bibl.-Rat: Slawistik, Orientalistik, Soziologie, Leiter der Benutzungsabteilung, F. 8 99/41 96

Einrichtungen auf dem Universitätscampus

Gebäude 23.03:

Lesesaal (Raum 280, F. 3 11/20 31) mit naturwissenschaftlichen Nachschlagewerken, Gesamtkatalog der naturwissenschaftlichen Bestände, Zeitschriftenauslage für ca. 600 natur- und geisteswiss. Zeitschriften, Münzkopiergerät.
Öffnungszeiten: Mo. bis Fr. 10.00 bis 16.00 Uhr

Zeitschriftenstelle (Raum 263, F. 3 11/20 35)

Leiterin: Grünhagen, Gisela, Dipl.-Bibl.

Gebäude 23.21:

Gesamtkatalog der geisteswissenschaftlichen Bestände und Bibliographischer Apparat (Raum 224, F. 3 11/29 00)
Öffnungszeiten: Mo. bis Fr. 11.00 bis 16.00 Uhr

Ausleihe I (Ausgabestelle für Magazinbestände der UB und Fernleihe, Raum 042, F. 3 11/25 59) und

Lehrbuchsammlung (Geistes- und Naturwissenschaften) (Raum 042, F. 3 11/29 01)

Leiterin: Peters, Ursula, Bibl.-Amtmännin

Öffnungszeiten: Mo. bis Do. 11.00 bis 16.00 Uhr, Fr. 11.00 bis 15.00 Uhr

Erwerbung (Raum 322–331, F. 3 11/29 02/5)

Leiter: Schüler, Jürgen, Bibl.-Oberamtsrat, F. 3 11/29 05

Katalogisierung (Raum 222–231, F. 3 11/29 06/9)

Leiterin: Rosellen, Karin, Bibl.-Amtmännin, F. 3 11/29 09

Medizinische Abteilung:

Moorenstraße 5, F. 3 11/22 51

Ca. 300 000 Bände. Lfd. Zeitschriften: deutsche: 750, ausl.: 1290, Kopiermöglichkeiten, Münzkopiergerät, Fernleihe.

Leiter: Dr. h.c. Lichtner, Werner, Wiss. Bibl.-Ang., F. 3 11/22 51/2

Vertreter: Meyen, Anneliese, Bibl.-Ang., F. 3 11/22 53

Auskunft, Ausleihe, Katalog: F. 3 11/22 59

Fernleihe: F. 3 11/22 61

Zeitschriftenstelle: F. 3 11/22 58

Hochschulschriften und

Buchbinderangelegenheiten: F. 3 11/22 56

Öffnungszeiten:

Mo., Di., Fr., 9.00 bis 17.00 Uhr

Mi., Do. 9.00 bis 20.00 Uhr

Sa. 9.00 bis 12.00 Uhr

Fachbibliotheken:

FB Anglistik, Gebäude 23.21, 2. OG

Bibliothekarin: Berninghaus, Rolf, Bibl.-Ang., F. 3 11/29 67

FB Biologie/Chemie/Pharmazie, Gebäude 26.21

Bibliothekarinnen: N.N., F. 3 11/28 82

FB Erziehungswissenschaften, Gebäude 23.03, 1. OG

Bibliothekarin: Guski, Maria, Bibl.-Oberinspektorin, F. 3 11/20 36

- FB Geowissenschaften/Mathematik/Physik, Gebäude 25.21
Bibliothekarinnen: Reinhold, Dorothee, Dipl.-Bibl., F. 3 11/20 41
Zimmermann, Julia, Dipl.-Bibl., F. 3 11/29 51
- FB Germanistik/Allg. Sprachwissenschaft, Gebäude 23.21, 2. OG
Bibliothekarin: Eßig, Karla, Bibl.-Ang., F. 3 11/29 52
- FB Geschichte, Gebäude 23.21, 3. OG
Bibliothekarin: van Vuuren, Ingeborg, Dipl.-Bibl., F. 3 11/29 33
- FB Klass. Philologie/Alte Geschichte, Gebäude 23.21, 3. OG
Bibliothekarin: Kasel, Kurt, Bibl.-Ang., F. 3 11/29 93
- FB Philosophie, Gebäude 23.21, 3. OG
Bibliothekarin: Zimprich, Ellen, Bibl.-Ang., F. 3 11/29 16
- FB Psychologie, Gebäude 23.03, Ebene 0, F. 3 11/21 92
- FB Romanistik, Gebäude 23.21, 2. OG
Bibliothekarin: Joks, Ruth, Bibl.-Insp., F. 3 11/29 80
- FB Theoretische Medizin, Gebäude 22.03, 4. OG
Bibliothekarin: Niessen, Luise, Bibl.-Ang., F. 3 11/27 51

Einrichtungen am Grabbeplatz 3–7 (ehem. Landes- u. Stadtbibliothek)

Gesamtkatalog der geisteswissenschaftlichen Bestände der UB, Ausleihe II, Fernleihe, Lesesaal, Sammlung von Fachbibliographien, Foto- und Reprintstelle, Münzkopiergerät.

Katalogauskunft:	F. 8 99/42 13	Lesesaal:	F. 8 99/42 15
Ausleihe:	F. 8 99/42 16	Fernleihe:	F. 8 99/42 17

Öffnungszeiten:

Katalog und Ausleihe:

vormittags:

Mo. bis Fr. 10.00 bis 12.30 Uhr

Sa. (nur Katalog) 10.00 bis 12.30 Uhr

nachmittags:

Mo., Di., Do. 14.30 bis 16.30 Uhr

Mi. 16.00 bis 18.30 Uhr

Fr. 14.00 bis 16.00 Uhr

Lesesaal:

Mo. bis Do. 9.00 bis 19.00 Uhr

Fr. 9.00 bis 17.00 Uhr

Sa. 9.00 bis 13.00 Uhr

Außenstelle:

Magazin Aachener Straße 166.

Thomas-Mann-Sammlung „Dr. Hans-Otto Mayer“:

Königsallee 22/III, F. 32 78 17

Ca. 3000 Bände und umfangreiches Archivmaterial. Benutzung nach Vereinbarung.

Rechenzentrum

4 Düsseldorf 1, Universitätsstr. 1

Vorstand

Wiss. Rat u. Prof. Dr. W. Baust (Vorsitzender)

Prof. Dr. Dr. A. Diemer

Dr. J. Knop

Prof. Dr. W. Petry

Leiter:

Akademischer Direktor Dr. Jan Knop, F. 3 11/32 43

Vorzimmer: Bach, Ursula, Reg.-Ang., F. 3 11/32 42

Stellvertreter des Leiters: Dipl.-Math. Klaus Szymanski, F. 3 11/32 36

Abteilung 1: Betrieb

Leiter: Dipl.-Ing. Wilhelm Haverkamp, F. 3 11/32 38

Maschinensaal:

Leiter: Horst Schneider, F. 3 11/32 30

Ablochräum für Benutzer, F. 3 11/32 33

Locherinnen des Rechenzentrums, F. 3 11/33 95

Arbeitsvorbereitung:

Hermine Schmitz, F. 3 11/32 55

Abteilung 2: Allgemeine Software

Leiter: N.N.

Statistik: Dipl.-Math. Dau, Ina, F. 3 11/32 46

Numerik: Dipl.-Math. Valder, Rudolf, F. 3 11/32 47

Dipl.-Math. Schott, Helmut, F. 3 11/33 94

Abteilung 3: Spezielle Software

Leiter: N.N.

Nicht-Numerik: Akad. Oberrat Dr. Stichtenoth, F. 3 11/32 40

Informationsverarbeitung: Dipl.-Math. Szymanski, Klaus, F. 3 11/32 36

Medizinische Datenverarbeitung: Rehmet, Ferdinand, F. 3 11/32 39

Betriebssystem: Ing. (grad.) Schwickart, Horst, F. 3 11/32 37

Dipl.-Math. Müller, Wolfgang, F. 3 11/32 37

Projektgruppe: Regionalrechenzentrum Köln

Projektleiter: Akad. Oberrat Dr. Speth, Rolf, F. 3 11/32 44

Projektgruppe: Planung

Projektleiter: Dipl.-Ing. Bula, Bernd Ulrich, F. 3 11/33 94

Programmberatung:

Mo. bis Fr. 10 bis 12.30 Uhr und 13 bis 16 Uhr, in der vorlesungsfreien Zeit nur Mo.

bis Fr. 10 bis 12.30 Uhr.

Verfahrensberatung

und Beratung in Fragen der Betriebssysteme sowie der Hardware nach Vereinbarung.

Sonstige Einrichtungen und Vereinigungen

Deutsche Forschungsgemeinschaft

Vertrauensdozent: Prof. Dr. Dr. Diemer

Westdeutscher Medizinischer Fakultätentag

Ständiger Vertreter: Prof. Dr. Strohmeyer
Der Dekan der Medizinischen Fakultät

Mathematisch-Naturwissenschaftlicher Fakultätentag

Ständiger Vertreter: Prof. Dr. van Calker

Philosophischer Fakultätentag

Ständiger Vertreter: Frau Prof. Dr. Opelt

Studienstiftung des deutschen Volkes

Vertrauensdozenten: Prof. Dr. Anton, Wiss. Rat u. Prof. Dr. Blessing, Wiss. Rat u.
Prof. Dr. Hägele, Wiss. Rat u. Prof. Dr. Solbach

Institut für Begabtenförderung der Konrad-Adenauer-Stiftung e.V.

Vertrauensdozent: Prof. Dr. Schadewaldt

Hochschulverband

Vertreter der Ordinarien: Prof. Dr. Brüster
Vertreter der Nichtordinarien: Wiss. Rat u. Prof. Dr. Torsten Hausamen

Dozentenvereinigung an der Universität Düsseldorf

Vorsitzender:

Wiss. Rat u. Prof. Dr. med. Hans Greuel, Röntgenabteilung der Universitätsfrauenklinik

stellv. Vorsitzender:

Priv.-Doz. Dr. med. dent. Hans-Joachim Menzel, Universitätsklinik für Zahn-, Mund- und Kieferkrankheiten

weitere Vorstandsmitglieder:

Die Vertreter der übrigen Habilitierten in den engeren Fakultäten (s. „Fakultätsvertreter“)

Vertreter im Hochschulverband:

Wiss. Rat u. Prof. Dr. med. Torsten Hausamen

Fakultätsvertreter:

Philosophische Fakultät:

Dozent Dr. Reinhard Häußler, Wiss. Rat u. Prof. Dr. Josef Semmler

Math.-Nat. Fakultät:

Priv.-Doz. Dr. Klaus Bruns, Wiss. Rat u. Prof. Dr. Franz Ebersoldt

Medizinische Fakultät:

Wiss. Rat u. Prof. Dr. Gunther Arnold, Wiss. Rat u. Prof. Dr. Hans Greuel, Wiss. Rat u. Prof. Dr. Ludwig Grün, Prof. Dr. Torsten Hausamen, Wiss. Rat u. Prof. Dr. Friedhelm Huth, Wiss. Rat u. Prof. Dr. Hans-Jürgen Knieriem, Wiss. Rat u. Prof. Dr. Dr. Peter Pfitzer, Wiss. Rat u. Prof. Dr. Franz Rabe

Assistentenschaft

Universitätsstraße 1, Gebäude 16.11 (Verwaltungsgebäude), Ebene 02, Raum 21,
F. 3 11/25 51

Sprecher der Assistentenschaft:

N.N.

stellv. Sprecher der Assistentenschaft:

N.N.

N.N.

Vertreter in der Landesassistentenkonferenz NRW:

N.N.

Fakultätsvertreter:

Philosophische Fakultät:

N.N.

Math.-Nat. Fakultät:

N.N.

Medizinische Fakultät:

N.N.

Personalrat der Universität Düsseldorf

4 Düsseldorf, Universitätsstraße 1, Gebäude 16.11 (Verwaltungsgebäude), Ebene 02, Raum 25–27, F. 3 11/24 11

Sprechstunde: mittwochs 10 bis 11.30 Uhr

Mitglieder:

- Allard, Gernot
- Collet, Manfred
- Mendel, Erika
- Meschwitz, Werner
- Michaelis, Kurt
- Syska, Alfred
- Staudt, Ernst
- Steinhauer, Klaus
- Urbanek, Gerd

Personalrat der Medizinischen Einrichtungen der Universität Düsseldorf

4 Düsseldorf, Moorenstraße 5 (Büropavillon/Wirtschaftshof), F. 33 44 44, Nbst. 21 95

Sprechstunden: Nach Vereinbarung und montags von 13 bis 15.30 Uhr, dienstags bis freitags von 8 bis 11 Uhr

Mitglieder:

- Amore, Elisabeth
- Felber, Hans-Jürgen
- Füsser, Annemarie
- Großmann, Theodor
- Hamacher, Hans
- Herbst, Ute
- Herra, Horst
- Philipp, Heinz
- Pleschtokat, Heinz
- Riebe, Horst
- Rubner, Dieter
- Simonides, Günter
- Scharfschwerdt, Detlef
- Schneider, Adelhard
- Tosetti, Therese
- Unger, Walter
- Victor, Käthe

Studentenschaft

4 Düsseldorf, Universitätsstraße 1, Gebäude 21.12 (Studentenhaus)
Geschäftszeit: Montag bis Freitag 12 bis 14 Uhr

Studentenparlament (SP)

Das SP ist das oberste beschließende Organ der Studentenschaft. Es wird einmal im Jahr von allen Studenten gewählt.

Präsidium:

Präsident: Juliane Kreuzmann

stellv. Präsident: Paul Zimmermann

Allgemeiner Studentenausschuß (AStA)

Der AStA (Allgemeiner Studentenausschuß) wird vom Studentenparlament (SP) auf ein Jahr gewählt und ist das höchste ausführende Organ der Verfaßten Studentenschaft. Er vertritt die Gesamtheit der Studenten im Rahmen der gesetzlichen und satzungsmäßigen Befugnisse und ist auch für die Unterstützung jedes einzelnen Studenten zuständig. Er wirkt mit bei der Studentenförderung, sorgt für soziale Selbsthilfe, nimmt die hochschulpolitischen Interessen der Studenten wahr und soll zur Förderung der politischen Bildung beitragen. Er unterhält internationale Studentenbeziehungen, organisiert kulturelle Veranstaltungen und sorgt für ein Sportprogramm.

AStA-Sprechstunden: Das Sekretariat des AStA ist geöffnet Mo. bis Fr. 12—14 Uhr, F. 3 11/32 85

Die Sprechstunden der AStA-Mitglieder und -Referenten sind dem Semesteranfangs-Info des AStA zu entnehmen.

AStA-Vorsitzender: Axel Holzmüller (politische Fragen, Außenvertretung, Finanzen, Organisation), F. 3 11/32 90

stellv. AStA-Vors.: Wolfgang Mroß (Fachschaftsfragen, Studienreform, Erstsemesterfragen), F. 3 11/32 84

stellv. AStA-Vors.: Wolf Kindermann (Sozialpolit. Fragen, Internationalismus), F. 3 11/32 84

Hochschulpolit. Referat: Josef Diers (Hochschulpolit. Fragen, Hochschulgesetzgebung), F. 3 11/32 90

Fachschaftsreferat: Reinhold Zalbertus (Koordination der Fachschaftsarbeit, Prüfungsordnung), F. 3 11/32 84

Sozialreferat: Hubertus Lampenscherf (BAföG, Stipendien, Notfonds, Heime, AStA-Service, Ausländerfragen), F. 3 11/32 82

Informationsreferat: Peter Schmitz (Kleinanzeigen, DSZ, Pressemitteilungen, Schwarze Bretter), F. 3 11/32 72

Kulturreferat: Irene Pütz (Veranstaltungen, Kultur. Arbeitskreise, Unterstützung kultur. Aktivitäten), F. 3 11/32 83

Sportreferat: Fr. J. Schrage (Sportprogramm), F. 3 11/32 81

AStA-Sekretariat: Brigitte Grote (Termine, Drucken, Kopien, Kartenverkauf, Vermittlung an die zuständigen Leute), F. 3 11/32 85

Studentengemeinden

Katholische Hochschulgemeinde:

Studentenpfarrer Gottfried Weber, 4 Düsseldorf, Duisburger Straße 82, F. 44 13 37;

Studentenpfarrer Herbert Biesel, 4 Düsseldorf, Taubenstr. 8, F. 48 15 28;
Kath. Studentenheim, 4 Düsseldorf, Duisburger Straße 82, F. 48 65 68

Der Termin des Semestereröffnungsgottesdienstes wird durch Anschlag gesondert bekanntgegeben.

Evangelische Studentengemeinde

Studentenpfarrer Klaus Schneidewind, 4 Düsseldorf, Oertelstraße 24.
Sprechstunden des evgl. Stud.-Pfarrers: Di. u. Do. von 14.30 bis 15.30 Uhr im Ev. Studentenzentrum, Witzelstraße 76, F. 34 62 68.
Sekretariat geöffnet Mo. bis Fr. 10 bis 14 Uhr.

Der Termin des Semestereröffnungsgottesdienstes wird durch Anschlag gesondert bekanntgegeben.



Städtische Kunsthalle Düsseldorf

Grabbeplatz 4

Geöffnet täglich 10–20 Uhr außer montags

Tel. 899 4134

Wechselnde Ausstellungen zeitgenössischer Kunst

Für das 2. Halbjahr 1975 sind die folgenden Ausstellungen vorgesehen
(Anderungen vorbehalten):

bis Ende August

bis Ende August

Anfang September

bis Mitte Oktober

Mitte Oktober

Ende Oktober

bis Ende November

Im Dezember

Norbert Kricke – Neue Skulpturen und Zeichnungen

Ernst Oberhoff – Gemälde

Richard P. Lohse – Gemälde, modulare und serielle
Ordnungen

John Latham

Jan Schoonhoven – Zeichnungen

Visuelle Aspekte der Musik der sechziger Jahre
10 Tage mit Konzerten

Wolf Knoebel – Gemälde und Zeichnungen

Jonas Hafner – Lacrimae

Kunst am Bau

4 Düsseldorf 1, Universitätsstraße 1, Gebäude 21.12 (Studentenhaus), F. 3 11-1
Geschäftszeit: Montag bis Freitag 9 bis 12 Uhr und von 13 bis 14 Uhr.

Verwaltungsrat:

Vorsitzender N.N.

Mitglieder N.N.

Geschäftsführer:

Scheffers, Hans, F. 3 11/32 98

Sekretariat:

Bever, Elfriede, F. 3 11/32 98

Personal- und Rechnungswesen:

Abteilungsleiter: Wahl, Heinz, F. 3 11/32 70

Sachbearbeitung: Neu, Hildegard, F. 3 11/32 88

Kasse/Krankenkasse:

Gerhardt, Ingeborg, F. 3 11/33 15

Bau/Technik/Wohnheime:

Abteilungsleiter: Folgmann, Peter, F. 3 11/32 87

Wohnheimverwaltung:

Bütow, Gertrud, F. 3 11/32 89

Knapp, Renate, F. 3 11/32 89

Vermittlung von Privatzimmern und sozial geförderten Zimmern:

Schwab, Erika, F. 3 11/32 86

Wirtschaftsbetriebe:

Abteilungsleiter: Edelmann, Sieghart, F. 3 11/33 25

Abteilung für Ausbildungsförderung (BAföG)

Strümpellstraße 6, F. 3 11/33 81

Geschäftszeit montags und donnerstags 9 bis 13 Uhr

Abteilungsleiter: Klein, Ludwig, F. 3 11/33 80

Vertretung: Kott, Erika, F. 3 11/33 85

Außenstelle Krefeld: Frankenring 20, F. (0 21 51) 77 00 11

Außenstelle Mönchengladbach: Rheydter Straße 328, F. (0 21 61) 1 29 20

Gesellschaft von Freunden und Förderern der Universität Düsseldorf e.V.

Konto Nr. 10 170 009 bei der Stadtparkasse Düsseldorf, Postscheckkonto Köln
27 83-501

Ehrenvorsitzender:

Prof. Dr. rer. pol. Dr. med. h.c. Ernst Schneider, Oberschleißheim, Schloß Lustheim

Vorsitzender:

Dr. jur. Wolfgang Glatzel, Vorsitzender des Vorstandes der Deutsche Continental-Gas-Gesellschaft, Ehrensenator der Universität Düsseldorf

Stellvertretender Vorsitzender:

Prof. Dr. phil. Herbert Rauter, Rektor der Universität Düsseldorf

Geschäftsführender Vorsitzender:

Eberhard Iglar, geschäftsführender Gesellschafter der Firma Johann Wülfing-Bauer & Cie., Ehrensenator der Universität Düsseldorf

Schatzmeister:

Armin Reckel, Vorstandsmitglied der Commerzbank AG, Düsseldorf

Schriftführer:

Dr. Jürgen von Klenck, Düsseldorf

Beisitzer:

Prof. Dr. rer. nat. Leonhard Birkofer, Direktor des Instituts für Organische Chemie der Universität Düsseldorf

Prof. Dr. med. Dr. phil. Anton Kiesselbach, Direktor des Anatomischen Instituts der Universität Düsseldorf

Prof. Dr. med. Dr. med. h.c. Hubert Meessen, Direktor des Pathologischen Instituts der Universität Düsseldorf

Prof. Dr. Hubertus Schulte Herbrüggen, Anglistisches Institut der Universität Düsseldorf

Dr. Adolf Thomae, Generalbevollmächtigter der Friedrich Flick KG

Geschäftsstelle:

4 Düsseldorf, Mannesmannufer 2 (c/o. Mannesmann AG), F. 8 20 22 61

Verzeichnis der Studienfächer und Studienabschlüsse an der Universität Düsseldorf

– Für Studierende, die die Erste Staatsprüfung für ein Lehramt anstreben, wird auch auf das Informationsblatt des Wissenschaftlichen Prüfungsamtes Düsseldorf hingewiesen –

Philosophische Fakultät

	Fachrichtung	Studienabschluß	Mindestdauer des Studiums (Semester)	Bemerkungen
I.	Philosophie			
1.1.	Haupt- oder Nebenfach	Dr. phil.; M. A.*)	8	
1.2.	Teilprüfungsfach (je 10 Semesterwochenstunden, verteilt auf 4 Semester)	Allgemeine Prüfung in Philosophie und Pädagogik für das Lehramt am Gymnasium	6	
1.3.	Unterrichtsfach (und ein weiteres Unterrichtsfach – Auswahl beschränkt –)	Erste Staatsprüfung für das Lehramt am Gymnasium	8	
II.	Erziehungswissenschaft			
2.1.	Haupt- oder Nebenfach	Dr. phil.; M. A.*)	8	z.Z. besteht ein bundesweites zentrales Vergabeverfahren für Studienplätze
2.2.	Prüfungsfach (Diplomvorprüfung und Diplomprüfung)	Dipl.-Päd.	8	
2.3.	Teilprüfungsfach Pädagogik (je 10 Semesterwochenstunden, verteilt auf 4 Semester)	Allgemeine Prüfung in Philosophie und Pädagogik für das Lehramt am Gymnasium	6	
2.4.	Fach Pädagogik für das Lehramt an der Realschule (und zwei Unterrichtsfächer)	Erste Staatsprüfung für das Lehramt an der Realschule	6	
2.5.	Unterrichtsfach Pädagogik für das Lehramt am Gymnasium (und ein weiteres Unterrichtsfach – Auswahl beschränkt; geplant: Kombinationsmöglichkeit nur noch mit den Fächern Mathematik, Physik, Latein)	Erste Staatsprüfung für das Lehramt am Gymnasium	8	
III.	Psychologie (Entwicklungs- und Erziehungspsychologie)			Hauptfachstudium ist nur als Promotionsstudium möglich. Es setzt in der Regel die Diplomprüfung für Psychologen voraus
3.1.	Haupt- oder Nebenfach	Dr. phil.; M. A.*)	8	
3.2.	Prüfungsfach (Diplomvorprüfung oder Diplomprüfung in Erziehungswissenschaft)	Dipl.-Päd.	8	

*) Hauptfach und zwei Nebenfächer (Kombination der Prüfungsfächer: s. Prüfungsordnungen).

	Fachrichtung	Studienabschluß	Mindest- dauer des Studiums (Semester)	Bemerkungen
IV.	Sozialwissenschaft			z.Z. besteht ein gemeinsames Vergabeverfahren für Studienplätze der Länder Baden-Württemberg, Berlin, Hessen, Niedersachsen und NRW
4.1.	Haupt- oder Nebenfach	Dr. phil.; M. A.*)	8	
4.2.	Prüfungsfach (Diplomvorprüfung oder Diplomprüfung in Erziehungswissenschaft)	Dipl.-Päd.	8	
V.	Geschichte			z.Z. besteht ein gemeinsames Vergabeverfahren für Studienplätze der Länder Baden-Württemberg, Berlin, Hessen, Niedersachsen und NRW
5.1.	Haupt- oder Nebenfach:	Dr. phil.; M. A.*)	8	
5.11.	Alte Geschichte			
5.12.	Mittelalterl. Geschichte			
5.13.	Neuere Geschichte			
5.14.	Osteurop. Geschichte			
5.2.	Unterrichtsfach für das Lehramt am Gymnasium (und ein weiteres Unter- richtsfach — Auswahl beschränkt — sowie die Allgemeine Prüfung in Philosophie und Pädagogik)	Erste Staatsprüfung für das Lehramt am Gymnasium	8	
5.3.	Unterrichtsfach für das Lehramt an der Real- schule (und ein weite- res Unterrichtsfach so- wie das Fach Pädago- gik)	Erste Staatsprüfung für das Lehramt an der Realschule	6	
VI.	Allgemeine Sprachwissenschaft			
6.1.	Haupt- oder Nebenfach	Dr. phil.; M. A.*)	8	
VII.	Klassische Philologie			
7.1.	Haupt- oder Nebenfach:	Dr. phil.; M. A.*)	8	
7.11.	Lateinische Philologie			
7.12.	Griechische Philologie			
7.2.	Unterrichtsfach:	Erste Staatsprüfung für das Lehramt am Gymnasium	8	
7.21.	Latein oder			
7.22.	Griechisch für das Lehramt am Gymnasium (und ein weiteres Unterrichts- fach — Auswahl be- schränkt — sowie die Allgemeine Prüfung in Philosophie und Päd- agogik)			

*) Hauptfach und zwei Nebenfächer (Kombination der Prüfungsfächer: s. Prüfungsordnungen).

	Fachrichtung	Studienabschluß	Mindest- dauer des Studiums (Semester)	Bemerkungen
VIII.	Germanistik			
8.1.	Haupt- oder Nebenfach:	Dr. phil.; M. A. *)	8	z.Z. besteht ein gemeinsames Vergabeverfahren für Studienplätze der Länder Baden-Württemberg, Berlin, Hessen, Niedersachsen und NRW
8.11.	Germanistische Sprachwissenschaft,			
8.12.	Ältere Deutsche Philologie			
8.13.	Neuere Deutsche Philologie			
8.2.	Unterrichtsfach Deutsch für das Lehramt am Gymnasium (und ein weiteres Unterrichtsfach sowie die Allgemeine Prüfung in Philosophie u. Pädagogik)	Erste Staatsprüfung für das Lehramt am Gymnasium	8	
8.3.	Unterrichtsfach Deutsch für das Lehramt an der Realschule (und ein weiteres Unterrichtsfach sowie das Fach Pädagogik)	Erste Staatsprüfung für das Lehramt an der Realschule	6	
IX.	Anglistik			
9.1.	Haupt- oder Nebenfach:	Dr. phil.; M. A. *)	8	z.Z. besteht ein gemeinsames Vergabeverfahren für Studienplätze der Länder Baden-Württemberg, Berlin, Hessen, Niedersachsen und NRW
9.11.	Ältere Anglistik,			
9.12.	Neuere Anglistik und Amerikanistik			
9.2.	Unterrichtsfach Englisch für das Lehramt am Gymnasium (und ein weiteres Unterrichtsfach sowie die Allgemeine Prüfung in Philosophie u. Pädagogik)	Erste Staatsprüfung für das Lehramt am Gymnasium	8	
9.3.	Unterrichtsfach Englisch für das Lehramt an der Realschule (und ein weiteres Unterrichtsfach sowie das Fach Pädagogik)	Erste Staatsprüfung für das Lehramt an der Realschule	6	

*) Hauptfach und zwei Nebenfächer (Kombination der Prüfungsfächer: s. Prüfungsordnungen).

Fachrichtung	Studienabschluß	Mindest- dauer des Studiums (Semester)	Bemerkungen
X. Romanistik			
10.1. Haupt- oder Nebenfach:	Dr. phil.; M. A.*)	8	z.Z. besteht ein gemeinsames Vergabeverfahren für Studienplätze der Länder Baden-Württemberg, Berlin, Hessen, Niedersachsen und NRW
10.11. Romanistische Sprachwissenschaft			
10.12. Romanistische Literaturwissenschaft			
10.2. Unterrichtsfach:	Erste Staatsprüfung für das Lehramt am Gymnasium	8	Auswahl in Italienisch und Spanisch beschränkt
10.21. Französisch oder			
10.22. Italienisch oder			
10.23. Spanisch für das Lehramt am Gymnasium (und ein weiteres Unterrichtsfach — Auswahl beschränkt — sowie die Allgemeine Prüfung in Philosophie u. Pädagogik)			
10.3. Unterrichtsfach Französisch für das Lehramt an der Realschule (und ein weiteres Unterrichtsfach sowie das Fach Pädagogik)	Erste Staatsprüfung für das Lehramt an der Realschule	6	

*) Hauptfach und zwei Nebenfächer (Kombination der Prüfungsfächer: s. Prüfungsordnungen).

Mathematisch-Naturwissenschaftliche Fakultät

— Für Studierende, die die Erste Staatsprüfung für ein Lehramt anstreben, wird auch auf das Informationsblatt des Wissenschaftlichen Prüfungsamtes Düsseldorf hingewiesen —

Fachrichtung	Studienabschluß	Mindest- dauer des Studiums (Semester)	Bemerkungen
I. Mathematik			
1.1. als Hauptfach	Dipl.-Mathematiker Dr. rer. nat.*)	8	z.Z. besteht ein bundesweites zentrales Vergabeverfahren für Studienplätze
1.2. zusammen mit der Allgem. Prüfung in Philosophie und Pädagogik sowie wenigstens einem weiteren Fach für das Lehramt an			
a) Gymnasien	Erste Staatsprüfung für das Lehramt an Gymnasien	8	
b) Realschulen	Erste Staatsprüfung für das Lehramt an Realschulen	6	

*) Promotion ist möglich nach bestandener Diplomprüfung oder Erster Staatsprüfung für das Lehramt an Gymnasien.

	Fachrichtung	Studienabschluß	Mindest- dauer des Studiums (Semester)	Bemerkungen
II.	Physik			
2.1.	als Hauptfach	Dipl.-Physiker (Dr. rer. nat.*)	8	z.Z. besteht ein bundesweites zen- trales Vergabever- fahren für Studien- plätze
2.2.	zusammen mit der All- gem. Prüfung in Philo- sophie und Pädagogik sowie wenigstens ein- em weiteren Fach, für das Lehramt an			
	a) Gymnasien	Erste Staatsprüfung für das Lehramt an Gymnasien	8	
	b) Realschulen	Erste Staatsprüfung für das Lehramt an Realschulen	6	
III.	Chemie			
3.1.	als Hauptfach	Dipl.-Chemiker (Dr. rer. nat.*)	8	z.Z. besteht ein bundesweites zen- trales Vergabever- fahren für Studien- plätze
3.2.	zusammen mit der All- gem. Prüfung in Philo- sophie und Pädagogik sowie wenigstens ein- em weiteren Fach, für das Lehramt an		8	
	a) Gymnasien	Erste Staatsprüfung für das Lehramt an Gymnasien		
	b) Realschulen	Erste Staatsprüfung für das Lehramt an Realschulen	6	
IV.	Psychologie			
4.1.	als Hauptfach	Dipl.-Psychologe	8	z.Z. besteht ein bundesweites zen- trales Vergabever- fahren für Studien- plätze
4.2.	zusammen mit zwei ob- ligatorischen Nebenfä- chern	Dr. rer. nat.		Obligatorische Ne- benfächer: Mathematik oder Experimentalphysik oder Zoologie oder Physiologie
		Promotion ist möglich nach be- standener Diplomprüfung in Psy- chologie		

*) Promotion ist möglich nach bestandener Diplomprüfung oder Erster Staatsprüfung für das Lehramt an Gymnasien.

Fachrichtung	Studienabschluß	Mindest- dauer des Studiums (Semester)	Bemerkungen	
V. Biologie				
5.1.	als Hauptfach	Dipl.-Biologe	8	z.Z. besteht ein bundesweites zentrales Vergabeverfahren für Studienplätze. Als Hauptfächer für die Diplomprüfung können z.Z. gewählt werden: Botanik, Zoologie, Genetik, Physiolog. Chemie
		Dr. rer. nat.		Promotion mit dem Hauptfach Physiologie ist möglich nach bestandener Diplomprüfung in Biologie. Promotion mit dem Hauptfach Physiologische Chemie ist möglich nach bestandener Diplomprüfung in Biologie oder Chemie oder Pharmazeutischer Staatsprüfung.
5.2.	zusammen mit der Allgem. Prüfung in Philosophie und Pädagogik sowie wenigstens einem weiteren Fach, für das Lehramt an			
	a) Gymnasien	Erste Staatsprüfung für das Lehramt an Gymnasien	8	
	b) Realschulen	Erste Staatsprüfung für das Lehramt an Realschulen	6	
VI. Geographie				
6.1.	zusammen mit zwei weiteren durch die Promotionsordnung festgelegten Fächern			z.Z. besteht ein bundesweites zentrales Vergabeverfahren für Studienplätze
6.11.	ein Nebenfach aus der Math. Nat. Fakultät	Dr. rer. nat.	8	
6.12.	ein Nebenfach aus der Phil. Fakultät	Dr. phil., M. A.	8	
6.2.	zusammen mit der Allgem. Prüfung in Philosophie und Pädagogik sowie einem weiteren Schulfach	Erste Staatsprüfung für das Lehramt an Gymnasien	8	
6.3.	zusammen mit einem weiteren Schulfach und Pädagogik	Erste Staatsprüfung für das Lehramt an Realschulen	6	
VII. Geologie				
		kein Studienabschluß		nur Begleitstudium für Geographie
Physiologie und Physiolog. Chemie s. Anmerkung unter Ziffer V. „Biologie“				

Medizinische Fakultät

	Fachrichtung	Studienabschluß	Mindest- dauer des Studiums (Semester)	Bemerkungen
I.	Medizin	Ärztliche Prüfung Dr. med.	12	z.Z. besteht ein bundesweites zen- trales Vergabever- fahren für Studien- plätze
II.	Zahnmedizin	Zahnärztliche Prüfung Dr. med. dent.	10	z.Z. besteht ein bundesweites zen- trales Vergabever- fahren für Studien- plätze

BHW: Die Bausparkasse, die es ihren Kunden leichter macht



Wir sorgen dafür, daß Deutschlands öffentlicher Dienst bauen kann!

Angehörigen des öffentlichen Dienstes bietet das BHW Vorteile, die es sonst nirgends gibt. So haben wir beispielsweise einen Sondertarif für Klein- und Mittelverdiener: Kleine Sparraten, kleine Tilgungsraten. Allen unseren Kunden bieten wir günstige Zuteilungsbedingungen und außerordentlich günstige Zinskonditionen. Und dazu kommen noch ein paar Extras, die es ebenfalls nur beim BHW gibt. Extras, die Sie sich nicht entgehen lassen sollten. Auch Sie

Beratungsstelle: 4 Düsseldorf, Graf-Adolf-Str. 43.
Fernruf: Sammelnummer (02 11) 37 01 41/42/43.
Geschäftszeit: Montag bis Freitag 8.30-12.30 Uhr
und 14-17 Uhr

können bauen, ein Haus oder eine Wohnung kaufen, wenn Sie BHW-Bausparer werden. Am besten wenden Sie sich an die nächste Beratungsstelle oder Ihren BHW-Vertrauensmann.

BHW die Bausparkasse
für Deutschlands
öffentlichen Dienst
325 Hameln

Vertrauensmann des BHW bei der Universität
Düsseldorf: Fritz Rehberg, Telefon 311/24 22 (dienstlich)
und 0 21 50/25 26 (privat)

Informationen über das Studium an der Universität Düsseldorf

An wen wendet sich der Student?

(Anschriften und Sprechzeiten sind — soweit nichts anderes angegeben — aus der Aufstellung auf Seite 4 ersichtlich.)

Ärztliche Vorprüfung und Prüfung

Landesprüfungsamt für Medizin und Pharmazie, 4 Düsseldorf, Horionplatz 1 (Landeshaus), F. 83 51

Anerkennung von ausländischen Reifezeugnissen

Akademisches Auslandsamt

Anrechnung von Studienzeiten

Studienberater der Fakultäten, Studentensekretariat

Anschriftenänderung

Studentensekretariat, ggf. Amt für Ausbildungsförderung, Einwohnermeldeamt (für Düsseldorf: Jürgensplatz 5–7, F. 8 99-1, Mo. bis Fr. 8.00 bis 12.30 Uhr)

Arbeitsvermittlung

Nebenstelle des Arbeitsamtes Düsseldorf, Universitätsstraße 1, Gebäude 21.12 (Studentenhaus), F. 3 11/32 71, s. Seite 43

Ausbildungsförderung (BAföG)

Amt für Ausbildungsförderung

Auslandsstudium und Auslandsstipendien

Akademisches Auslandsamt

Ausländische Studierende

Akademisches Auslandsamt

Beglaubigungen (für Studierende)

Studentensekretariat

Berufsberatung

Arbeitsamt Düsseldorf, s. Seite 43

Beurlaubungen

Studentensekretariat

Collegium musicum

s. Seite 43

Darlehen

AStA (Darlehen aus dem Studentischen Hilfsfonds)
Amt für Ausbildungsförderung (zinsloses Bürgschaftsdarlehen)

Deutschunterricht für Ausländer

Akademisches Auslandsamt, s. Seite 43

Diplomprüfungen

Studienberater der Fakultäten und der Fachschaften, (geschäftsführende)
Vorsitzende der Dipl.-Prüfungs-Ausschüsse, s. Seiten 64–68, 115–118
und 165–166

Drogenberatung

Drogenberatung Düsseldorf e.V., Heinrich-Heine-Allee 7, F. 16 54-8, Mo. und Di. 13–20 Uhr, Mi. und Do. 13–22 Uhr, Fr. 13–24 Uhr, Sa. und So. 20–24 Uhr

Druckkostenzuschüsse zu Dissertationen

Universitätsverwaltung, Abt. 1.1

Einsatzstipendien

Studentenwerk, s. Seite 42

Einschreibung

Studentensekretariat, siehe „Einschreibungsordnung“, Seite 46

Exmatrikulation

Studentensekretariat

Fachrichtungswechsel

Fakultäten, Studentensekretariat, Studienberater

Förderung

Amt für Ausbildungsförderung

Förderung ausländischer Studierender

Akademisches Auslandsamt und Amt für Ausbildungsförderung

Gesundheitsfürsorge

Studentensekretariat, s. Seite 42

Graduiertenförderung

Universitätsverwaltung, Abt. 1.1, s. Seite 43

Hochschulpolitische Fragen

AStA, hochschulpolitische Gruppen

Immatrikulation

Studentensekretariat

Krankenversicherung

Studentensekretariat, gesetzliche und Ersatzkrankenkassen,
private Krankenversicherungen

Magisterprüfung

Studienberater der Phil. Fakultät und der Fachschaften, Dekanat der Phil. Fakultät, s. Seite 61 und 64–68

Promotion

Dekanate der Fakultäten

Prüfungen

Studienberater der Fakultäten und der Fachschaften, (geschäftsführende)
Vorsitzende der Prüfungsausschüsse, s. Seiten 64–68, 115–118 und
165–166

Psychotherapeutische Beratung und Behandlung

Psychohygienische Beratungsstelle, s. Seite 42

Reisen

Studentenreisedienst, Universitätsstraße 1, Gebäude 21.12 (Studentenhaus),
F. 3 11/32 80, Mo.–Fr. 9–14 Uhr

Rückmeldung

Studentensekretariat

Seelsorge

Ev. und Kath. Hochschulgemeinde, s. Seite 28

Sport

Hochschulsport, Universitäts-Sportclub, s. Seite 42

Staatsexamen für Lehramtskandidaten

Wissenschaftliches Prüfungsamt, s. Seite 54

Studentenausweis

Studentensekretariat

Studentenausweis, Internationaler

Studentenreisedienst, Universitätsstraße 1, Gebäude 21.12 (Studentenhaus),
F. 3 11/32 80, Mo.—Fr. 9—14 Uhr

Studienberatung

Studienberater der Fakultäten und der Fachschaften, s. Seite 64—68,
115—118 und 165—166

Studienbescheinigungen

Studentensekretariat

Studienbuch

Studentensekretariat

Studienordnungen und Studienpläne

Dekanate der Fakultäten, Institute und Seminare

Vorlesungsverzeichnis

Düsseldorfer Fachbuchhandel

Wohnheimplätze / Zimmervermittlung

Studentenwerk, Kommunale Wohnungsvermittlung und sonstige Verbände,
s. Seite 42

Zahnärztliche Vorprüfung und Prüfung

Vorsitzender des jeweiligen Prüfungsausschusses, s. Seite 165—166

Dissertationen druckt

R. Stehle GmbH & Co KG
4 Düsseldorf 1, Klosterstraße 114
Telefon (02 11) 35 03 72

Wir meinen:
Eine gute Krankenkasse muß heute eine Gesundheitskasse sein.

Die KKH ist eine Gesundheitskasse

KKH-Mitglieder wissen warum:

Weil die KKH nicht nur bei Krankheit eintritt, sondern auch hilft, die Gesundheit zu sichern, z. B.

durch
systematische
und großzügige
Maßnahmen der
Krankheitsverhütung
(Kinderkuren, Jugendkuren,
Badekuren – auch im Ausland –
Klimakuren, Erholungsheim-
verschickungen)

durch kostenfreie
Vorsorgeuntersuchungen
für Männer, Frauen,
werdende Mütter und
Kleinkinder



durch
vielseitige und
aktuelle Anregungen zu
Gesundheitsfragen in
kostenlos erhältlichen
Informationsschriften

durch
umfassende Leistungen
und individuellen Service
für die Gesundheit
auch für Studenten

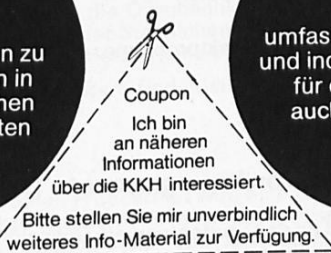

Coupon bitte ausschneiden, auf Postkarte aufkleben und an folgende Anschrift senden:

KAUFMÄNNISCHE KRANKENKASSE HALLE (KKH)

Geschäftsstellen: 4 Düsseldorf, Graf-Adolf-Str. 43, Tel. 37 10 30
4 Düsseldorf, Schadowstr. 69, Tel. 35 30 61
4 Düsseldorf-Benrath, Hauptstr. 42, Tel. 71 27 26
4 Düsseldorf-Oberkassel, Lueg-Allee 79, Tel. 5 60 35

Zimmernachweis

Zimmernachweis erfolgt durch:

1. Studentenwerk Düsseldorf, F. 3 11/32 89 und 32 86, Mo. bis Fr. 9 bis 12 Uhr und 13 bis 15 Uhr.
2. Internationales Studentenwohnheim des Vereins „Regenbogen e.V.“, Kopernikusstraße 78, F. 34 81 81.
3. Evgl. Studentenwohnheim, Witzelstraße 76, F. 34 70 25.
4. Evgl. Studentenheim, Graf-Recke-Straße 209, F. 68 41 40.
5. Kath. Studentenhaus „St. Lukas“, Duisburger Straße 82, F. 44 13 37.
6. Kommunale Wohnungsvermittlung (Wohnungsamt der Stadt Düsseldorf), Konrad-Adenauer-Platz 12, F. 8 99/44 44, Mo. bis Fr. 8–12.30 Uhr, Mo. 14–16 Uhr.
7. Aachener Wohnungsbaugesellschaft (Ehepaar-Wohnheim), 4 Düsseldorf 1, Gurlittstr. 8–10.

Gesundheitsfürsorge

Es findet jährlich für alle Studierenden eine Röntgenschirmbild-Untersuchung statt. Die Untersuchung besteht aus einer Schirmbildaufnahme und einer allgemeinen klinischen Untersuchung. **Die Bescheinigung, daß diese Untersuchungen stattgefunden haben, ist bei Rückmeldung dem Studentensekretariat vorzulegen.** Bei Nichteinhaltung obiger Vorschrift können im gegebenen Fall keine Regreßansprüche an die Universität gestellt werden.

Wer sich diesen Pflichtuntersuchungen entzieht, wird für das nächste Semester nicht rückgemeldet.

Psychohygienische Beratung für Studierende der Universität Düsseldorf

(Die Beratungsstelle ist z.Z. unbesetzt)

Beratungsbereiche:

u.a. persönliche Konflikte, Kontaktprobleme, Examensängste, Arbeitsstörungen

Förderung nach dem Bundesausbildungsförderungsgesetz (BAföG)

Förderungsanträge sind an das Studentenwerk Düsseldorf (Abteilung für Ausbildungsförderung), 4 Düsseldorf, Strümpellstraße 6, zu richten (F. 3 11/33 81).

Einsatzstipendien

Anträge sind an das Studentenwerk Düsseldorf (Abteilung für Ausbildungsförderung), 4 Düsseldorf, Strümpellstraße 6, zu richten (F. 3 11/33 85).

Graduiertenförderung

Anträge auf Gewährung eines Graduiertenstipendiums können jeweils für die Zeit ab

1. Januar (Bewerbungsfrist bis 1. November des Vorjahres)
1. April (Bewerbungsfrist bis 1. Februar)
1. Juli (Bewerbungsfrist bis 1. Mai)
1. Oktober (Bewerbungsfrist bis 1. Juni bzw. bis 30. September)

eines jeden Jahres gestellt werden. Für Anträge auf Gewährung von Zuschlägen zu Sach- und Reisekosten gelten die gleichen Bewerbungsfristen.

(Beschuß der Zentralen Graduiertenförderungskommission der Universität Düsseldorf vom 24. Januar 1974 und 30. Oktober 1974.)

Die Förderungsanträge sind an die Universitätsverwaltung — Abt. 1.1 — zu richten (Sprechzeit montags bis freitags 9 bis 12 Uhr — F. 3 11/24 25).

Arbeitsamt Düsseldorf

Arbeitsvermittlung für Studierende:

4000 Düsseldorf 1, Universitätsstraße 1, Gebäude 21.12 (Studentenhaus), Raum 101

Frau Christa Christ, F. 311/3271

Berufsberatung für Studierende:

4000 Düsseldorf 1, Fritz-Roeber-Straße 2, F. 8 22 62 05 und 8 22 63 13.

Termine sind telefonisch oder schriftlich zu vereinbaren.

Collegium musicum instrumentale et vocale

Angehörige und Freunde der Universität Düsseldorf haben sich im Collegium musicum zur musikalischen Bildung und zur Pflege der Musik zusammengeschlossen. Mit zahlreichen Konzerten inner- und außerhalb der Universität Düsseldorf tritt das Collegium musicum an die Öffentlichkeit. Geleitet wird das Collegium musicum von dem Professor an der Staatlichen Hochschule für Musik Rheinland — Robert-Schuman-Institut —, Herrn Heinz Bernhard Orlinski.

Die Proben des Collegium musicum finden statt im Gebäude 23.21, Ebene 00, Raum 85, und zwar:

Chorprobe: dienstags, 20 Uhr.

Orchesterprobe: donnerstags, 20 Uhr.

Als Ergänzung der praktischen Probearbeit wird eine Vorlesung gehalten, in der interessierte und begabte Studierende musiktheoretische Studien betreiben können (s. auch „Vorlesungen für Hörer aller Fakultäten“).

Auskunft und Anmeldung:

Herrn Heinz Bernhard Orlinski, 4044 Kaarst, Badeniastraße 18, F. Neuß 6 62 67.

Hochschulsport

Freiwilliger Breiten- und Wettkampfsport für alle Universitätsangehörigen.

Die Interessen des Hochschulsports an der Universität Düsseldorf werden vom Hochschulsportausschuß wahrgenommen. Als Mitglied dieses Ausschusses ist der Sportreferent des AStA zuständig für die Koordinierung und Planung des Breitensports an der Universität.

Das Sportprogramm des Sportreferates umfaßt Angebote des Breitensports und des Wettkampfsports, wobei der Vorrang dem Breitensport als Gelegenheit der sportlichen Betätigung für alle eingeräumt wird. Breitensport beinhaltet Freiwilligkeit, Mitbestimmung, Spontaneität und Improvisation.

Teilnehmer an den Sportveranstaltungen können, wenn Kondition und Können ausreichen, die Universität Düsseldorf als Einzelwettkämpfer oder Mannschaftsmitglieder bei den deutschen Hochschulmeisterschaften vertreten. Zudem führen viele Gruppen Sportreisen durch.

Zur Zeit bestehen 22 Sportgruppen; u.a. Basketball, Volleyball, Handball, Reiten, Schwimmen, Segeln, Tennis, Ski, Schießen, Fußball, Badminton und mehrere Fitneß-Gruppen.

Nähere Auskünfte über das Sportprogramm erhalten Sie im

AStA-Sportreferat, 4 Düsseldorf 1, Universitätsstr. 1, Gebäude 21.12 (Studentenhaus), neben der Mensa, F. 3 11/32 81

Sprechzeiten des Sportreferenten: dienstags und donnerstags von 13 bis 14 Uhr.

Das Sportprogramm entnehmen man der Uni-Zeitung, dem AStA-Semesteranfangs-Info bzw. den schwarzen Brettern in der Mensa oder im AStA.

Universitäts-Sportclub Düsseldorf e.V.

4 Düsseldorf, Universitätsstraße 1, F. 3 11/24 38

Vorstand: Oberstadtdirektor Ehrensenator Just
Professor Dr. Dr. Diemer
Oberverwaltungsdirektor Pütz

Aufgaben: Förderung der Leibesübungen an der Universität Düsseldorf. Herstellung enger Verbindungen zwischen den Angehörigen der Universität und der sporttreibenden Bevölkerung von Düsseldorf. Die Förderung des Breiten-, Leistungs- und Spitzensports.

Zur Zeit bestehen folgende Sportabteilungen:

Fechten
Gymnastik
Judo
Selbstverteidigung
Tennis
Volleyball

Auskünfte über Trainingszeiten und Trainingsorte können beim Sportwart des USCD,

Herrn Jürgen Dropmann
4005 Meerbusch-Büderich, Witzfeldstraße 47 a, F. 5 90/1 02 61

erfragt werden.

Auskünfte allgemeiner Art und Anmeldemöglichkeiten erteilt die Geschäftsstelle, Frau Noack, Düsseldorf, Universitätsstraße 1, Gebäude 16.11 (Verwaltungsgebäude), F. 3 11/24 38.

Allgemeine Hinweise

Den an der Universität Düsseldorf immatrikulierten Studierenden ist das Belegen von Vorlesungen, Übungen usw. an den Wissenschaftlichen Hochschulen des Landes Nordrhein-Westfalen und an der Staatlichen Kunstakademie Düsseldorf gestattet. Gebühren werden nicht erhoben. Auf Antrag wird im Studentensekretariat der Universität Düsseldorf der erforderliche Hörer-Schein ausgestellt.

Ordentliche Studierende einer anderen Hochschule im Lande NRW, die die Hochschulzugangsberechtigung besitzen, können auf fristgerechten Antrag als Zweithörer zugelassen werden; in Studiengängen, für die Zulassungsbeschränkungen bestehen, jedoch nur mit Zustimmung des jeweiligen Zulassungsausschusses. Über die Zulassung entscheidet der Rektor.

Generelle Beschränkungen des Besuches von Lehrveranstaltungen, z.B. für den Besuch der Klinischen Vorlesungen in der Medizinischen Fakultät, müssen berücksichtigt werden.

Ausländische Studierende

Die Voraussetzung für die Zulassung als ordentlicher Studierender erfüllt, wer ein Zeugnis erworben hat, das in seinem Heimatland zum Hochschulstudium berechtigt und einem deutschen Reifezeugnis im wesentlichen gleichwertig ist (Bewertungsgruppe I), oder ein deutsches Reifezeugnis bzw. ein ihm rechtlich gleichgestelltes Reifezeugnis besitzt.

Bewerber, die ein Zeugnis besitzen, das in ihrem Heimatland zum Hochschulstudium berechtigt, das aber dem deutschen Reifezeugnis nicht gleichgestellt ist, jedoch einen erfolgreichen Studienbeginn möglich erscheinen läßt (Bewertungsgruppe II), können zum Studium nach Bestehen einer „Prüfung zur Feststellung der Hochschulreife ausländischer Studierender“ zugelassen werden. An der Universität Düsseldorf kann diese Prüfung nicht abgelegt werden.

Bewerber, die ein Zeugnis besitzen, das in ihrem Heimatland zum Hochschulstudium berechtigt, das aber mit einem deutschen Reifezeugnis so wenig vergleichbar ist, daß ein erfolgreiches Studium nicht erwartet werden kann (Bewertungsgruppe III), müssen ein Studienkolleg absolvieren. An der Universität Düsseldorf wird kein Studienkolleg abgehalten.

Alle Vorlesungen und Übungen werden in deutscher Sprache gehalten. Es wird empfohlen, sich schon im Heimatland gute deutsche Sprachkenntnisse anzueignen. Bei der Immatrikulation muß sich der Bewerber an der Universität Düsseldorf einer Deutschprüfung unterziehen, wenn er nicht ausreichende Deutschkenntnisse in sonstiger Weise nachweist.

Läßt der Bewerber in dieser Prüfung erkennen, daß seine Deutschkenntnisse nicht ausreichen, so muß der Bewerber am Deutschunterricht teilnehmen und sich dann erneut einer Prüfung unterziehen. Er wird erst nach Bestehen der Prüfung zu den Fachlehrveranstaltungen zugelassen.

Zur Beachtung

(für Studierende aller Fakultäten):

Die Bewerbungsfristen sind Ausschußfristen.

Semestertermine

Es wird auf die **Zeittafel** auf der Innenseite des Umschlagdeckels verwiesen.

Gebühren

Aufgrund des Hochschulgebührengesetzes vom 22. April 1970 werden von ordentlichen Studierenden und von Zweithörern (die bei anderen Hochschulen immatrikuliert sind) keine Studiengebühren erhoben.

Gast- und Promotionshörer entrichten bei der Anmeldung eine Gebühr von 35,— DM pro Semester.

Die Höhe des Sozialbeitrages stand bei Drucklegung noch nicht fest.

Für verspätet beantragte Einschreibung sowie für verspätetes Gebühre zahlen oder sonstige Fristversäumnis muß eine Verwaltungsgebühr erhoben werden.

I. Philosophische Fakultät

Es wird allen Studenten geraten, vor ihrer Immatrikulation mit den zuständigen Studienberatern Verbindung aufzunehmen.

Bewerbungsfristen:

für Studienanfänger der Anglistik, Erziehungswissenschaft, Germanistik, Geschichte, Sozialwissenschaft und Romanistik

Bewerbungen sind unmittelbar an die Zentralstelle für die Vergabe von Studienplätzen (ZVS), 46 Dortmund, Postfach 8000, zu richten bis zum 15. Juli 1975 (Bewerbungsschluß).

alle übrigen Bewerber

werden gebeten, die Einschreibungsunterlagen bis zum 15. Juli 1975 unmittelbar bei der Universität Düsseldorf — Studentensekretariat —, 4 Düsseldorf 1, Universitätsstraße 1, anzufordern.

Im übrigen wird auf die **Zeittafel** auf der Innenseite des Umschlagdeckels verwiesen.

II. Mathematisch-Naturwissenschaftliche Fakultät

Bewerbungsfristen:

Studienanfänger der Chemie, Physik, Mathematik, Biologie, Psychologie und Geographie:

Bewerbungen sind unmittelbar an die Zentralstelle für die Vergabe von Studienplätzen (ZVS), 46 Dortmund, Postfach 8000, zu richten bis zum 15. Juli 1975 (Bewerbungsschluß).

Bewerber für diese Fächer in höheren Semestern:

können Bewerbungsunterlagen unmittelbar bei der Universität Düsseldorf – Studentensekretariat – 4 Düsseldorf 1, Universitätsstraße 1, anfordern. Sie müssen komplett wieder eingereicht werden bis zum 15. Juli 1975 (Ausschlußfrist).

Im übrigen wird auf die **Zeittafel** auf der Innenseite des Umschlagdeckels verwiesen.

III. Medizinische Fakultät

Bewerbungsfristen:

Für Studienanfänger der Medizin und Zahnmedizin:

Bewerbungen sind unmittelbar an die Zentralstelle für die Vergabe von Studienplätzen (ZVS), 46 Dortmund, Postfach 8000, zu richten bis zum 15. Juli 1975 (Bewerbungsschluß).

Bewerber der Medizin und Zahnmedizin in höheren Semestern:

können Bewerbungsunterlagen unmittelbar bei der Universität Düsseldorf – Studentensekretariat – 4 Düsseldorf 1, Universitätsstraße 1, anfordern. Sie müssen komplett wieder eingereicht werden bis zum 15. Juli 1975 (Ausschlußfrist).

Im übrigen wird auf die **Zeittafel** auf der Innenseite des Umschlagdeckels verwiesen.

Wichtiger Hinweis

Wird ein Kursplatz von einem Studierenden der Naturwissenschaften, der Medizin oder Zahnmedizin nach verbindlicher Vormerkung, d.h. nach Eintragung in den Belegbogen, ohne begründete Entschuldigung nicht in Anspruch genommen, so hat dieser Studierende keinen Anspruch auf eine nochmalige Zulassung zu dem betreffenden Kurs.

Entschuldigungen müssen spätestens am 2. Praktikumstag beim Fachvertreter vorliegen.

In Zweifelsfällen, insbesondere wenn eine Entschuldigung vom Fachvertreter als „nicht begründet“ angesehen wird, entscheidet die Zulassungskommission.

Einschreibungsordnung der Universität Düsseldorf

Gemäß § 15 Abs. 4 des Hochschulgesetzes (HSchG) vom 7. April 1970 (GV.NW. S. 254), geändert durch Gesetz vom 30. Mai 1972 (GV.NW. S. 134), hat der Senat der Universität Düsseldorf am 28. November 1972 folgende Einschreibungsordnung beschlossen:

§ 1 Zulassung zum Studium

Die Zulassung zum Studium an der Universität Düsseldorf erfolgt auf Antrag durch Immatrikulation (Einschreibung in die Liste der ordentlichen Studierenden). Die Immatrikulation erfolgt für ein oder mehrere Studiengänge.

§ 2 Voraussetzungen der Immatrikulation

(1) Voraussetzung für die Immatrikulation ist das Bestehen der Reifeprüfung in der Bundesrepublik Deutschland (einschließlich Berlin West) an einem öffentlichen Gymnasium oder an einem privaten Gymnasium, das als Ersatzschule genehmigt ist, eine nach § 3 gleichwertige Vorbildung oder eine andere, vom zuständigen Minister als gleichwertig anerkannte Vorbildung.

(2) Die Immatrikulation kann vom Nachweis einer besonderen Vorbildung oder Tätigkeit abhängig gemacht werden, wenn eine Studien- oder Prüfungsordnung für den gewählten Studiengang dies vorsieht.

(3) Bei zulassungsbeschränkten Studiengängen hat der Bewerber sich vor der Einschreibung gemäß den jeweils geltenden Bestimmungen einem besonderen Zulassungsverfahren zu unterziehen.

§ 3 Ausländische Studienbewerber

(1) Bewerber, die nicht Deutsche im Sinne des Artikels 116 des Grundgesetzes sind, können — unbeschadet der weiteren Voraussetzungen dieser Einschreibungsordnung — als ordentliche Studierende zugelassen werden, wenn sie

- a) ein deutsches Reifezeugnis besitzen oder eine vom zuständigen Minister als gleichwertig anerkannte Vorbildung haben, oder
- b) ein Zeugnis erworben haben, das einem deutschen Reifezeugnis rechtlich gleichgestellt ist, oder
- c) ein ausländisches Zeugnis besitzen, das sie in ihrem Heimatland zum Hochschulstudium berechtigt und das einem deutschen Reifezeugnis im wesentlichen gleichwertig ist.

(2) Bewerber, die ein Zeugnis besitzen, das sie in ihrem Heimatland zum Hochschulstudium berechtigt, das aber einem deutschen Reifezeugnis nicht gleichgestellt oder im wesentlichen gleichwertig ist, können erst nach Bestehen der Prüfung zur Feststellung der Hochschulreife ausländischer Studierender zum Studium zugelassen werden. Das Nähere richtet sich nach den Bewertungsvorschlägen der Zentralstelle für ausländisches Bildungswesen der Ständigen Konferenz der Kultusminister der Länder in der Bundesrepublik Deutschland (Kultusministerkonferenz).

(3) Alle ausländischen Studienbewerber aus nichtdeutschsprachigen Ländern haben vor Aufnahme des Fachstudiums eine deutsche Sprachprüfung nach Maßgabe einer besonderen Ordnung, die die Universität erläßt, abzulegen.

(4) Bewerber, die die Sprachprüfung nicht bestanden haben und infolgedessen einen deutschen Sprachkurs besuchen müssen, sowie Bewerber nach Absatz 2, die nach den Bewertungsvorschlägen der Kultusministerkonferenz für die Prüfung zur Feststellung der Hochschulreife das zuständige Studienkolleg zu besuchen haben, können erst nach erfolgreichem Bestehen der Sprachprüfung bzw. der Feststellungsprüfung das Fachstudium aufnehmen. Sie werden für diesen Zweck mit der Maßgabe eingeschrieben, daß die Einschreibung widerrufen wird, wenn sie die Sprachprüfung bzw. die Feststellungsprüfung endgültig nicht bestanden haben.

§ 4 Deutsche Studienbewerber mit ausländischer Vorbildung

(1) Deutsche Bewerber, die

- a) die deutsche Staatsangehörigkeit erst nach Erlangung der Vorbildung im Ausland erworben haben, oder
- b) neben der deutschen eine ausländische Staatsangehörigkeit besitzen oder zur Zeit ihrer Vorbildung im Ausland besaßen, oder
- c) ihren Wohnsitz oder ständigen Aufenthalt im Ausland haben oder zur Zeit ihrer Vorbildung im Ausland hatten,

sind unbeschadet der weiteren Voraussetzungen dieser Einschreibungsordnung mit einem ausländischen Reifezeugnis zuzulassen, wenn dieses vom zuständigen Minister als einem deutschen Reifezeugnis gleichwertig anerkannt worden ist. Im übrigen sind die durch Beschluß der Kultusministerkonferenz vom 23. 7. 1958 in der jeweils geltenden Fassung festgelegten „Grundsätze für die Zulassung von Studienbewerbern mit deutscher Staatsangehörigkeit und ausländischem Reifezeugnis zum Studium an wissenschaftlichen Hochschulen in der Bundesrepublik Deutschland“ anzuwenden.

(2) § 3 Abs. 3 und 4 finden entsprechend Anwendung.

§ 5 Verfahren

(1) Der Antrag auf Immatrikulation ist vom Bewerber schriftlich an den Rektor der Universität durch Ausfüllen des vorgeschriebenen Formblattes innerhalb der festgesetzten Frist zu stellen. Die Fristen werden im Vorlesungsverzeichnis und durch Aushang bekanntgegeben.

(2) Dem Antrag sind beizufügen:

- a) der ausgefüllte Erhebungsbogen;
- b) die Originalzeugnisse über die erfolgreiche Vorbildung und je eine beglaubigte Kopie oder Abschrift;
- c) das Studienbuch mit Abgangsvermerk, sofern der Bewerber zuvor an einer wissenschaftlichen Hochschule studiert hat;
- d) der Nachweis über die Einzahlung der vorgeschriebenen Gebühren und Beiträge;
- e) ein Lichtbild, das die Identität des Bewerbers im Zeitpunkt der Antragstellung erkennen läßt;
- f) in Studiengängen, in denen ein Verteilungs- und/oder Vergabeverfahren gemäß § 56 HSchG stattgefunden hat, den gültigen Bescheid über die Zuteilung eines Studienplatzes;
- g) von Bewerbern, die ihren Ausbildungsgang mehr als 3 Monate unterbrochen haben, sowie von Ausländern ein Führungszeugnis;
- h) die Bescheinigung über eine bestehende Krankenversicherung;
- i) von Studienanfängern ein Zeugnis, aus dem sich ergibt, daß der Bewerber nicht an einer Krankheit leidet, die die Gesundheit anderer gefährdet. Das Zeugnis soll nicht älter als 3 Monate sein.

- (3) Der Rektor kann durch Entscheidung, die amtlich bekannt zu machen ist, von der Vorlage der Unterlagen Abs. 2 d und e absehen.
- (4) Fremdsprachlichen Zeugnissen und Bescheinigungen ist eine deutsche Übersetzung beizugeben, deren Richtigkeit durch die deutsche diplomatische oder konsularische Vertretung oder von einem vereidigten Dolmetscher oder Übersetzer in der Bundesrepublik Deutschland beglaubigt ist. Der Rektor kann andere Beglaubigungen und Übersetzungen in die deutsche Sprache zulassen. Auf Verlangen hat der Bewerber die Echtheit von Zeugnissen mit Legalisation durch die zuständige deutsche Vertretung nachzuweisen.
- (5) Über den Antrag entscheidet der Rektor. Eine Ablehnung des Antrages ist dem Bewerber schriftlich bekanntzugeben.
- (6) Mit der Immatrikulation erhält der Student das Studienbuch und den Studentenausweis der Universität.
- (7) Der Verlust des Studienbuches oder des Studentenausweises ist dem Studentensekretariat unverzüglich anzuzeigen.
- (8) Dem Studentensekretariat sind alle Änderungen des Namens, des Familienstandes, der Semester- oder Heimatanschrift sowie bestandene bzw. nicht bestandene Prüfungen, soweit nach einer Prüfungsordnung die Fortsetzung des Fachstudiums davon abhängig ist, unverzüglich anzuzeigen.

§ 6 Versagung der Immatrikulation

- (1) Die Immatrikulation ist zu versagen, wenn der Bewerber
- die Voraussetzungen der §§ 2, 3 Abs. 1 oder 2, § 4 Abs. 1 nicht erfüllt oder
 - eine nach einer Prüfungsordnung vorgesehene Prüfung endgültig nicht bestanden hat, für den Studiengang, in dem die Prüfung nicht bestanden wurde.
- (2) Die Immatrikulation kann versagt werden, wenn der Bewerber
- für einen Studiengang, für den Zulassungsbeschränkungen bestehen, einen Bescheid über die Zuteilung eines Studienplatzes an der Universität Düsseldorf nicht besitzt oder die Erklärung über die Annahme des ihm zuge teilten Studienplatzes nicht fristgerecht abgegeben hat,
 - die für die Immatrikulation vorgeschriebenen Formen und Fristen nicht einhält,
 - vorgeschriebene Gebühren oder Beiträge nicht entrichtet hat,
 - nicht über ausreichende Kenntnis der deutschen Sprache verfügt,
 - an einer Krankheit leidet, die die Gesundheit anderer gefährdet,
 - entmündigt ist oder unter vorläufiger Vormundschaft steht.
- (3) Besteht Grund zu der Annahme, daß ein Versagungsgrund gemäß Absatz 2 d) oder f) vorliegt, so hat der Studienbewerber auf Anforderung vorzulegen:
- das Zeugnis über das Bestehen einer Sprachprüfung nach § 3 Abs. 3 (§ 6 Abs. 2 d);
 - eine Bescheinigung der zuständigen Behörde (§ 6 Abs. 2 f).

§ 7 Widerruf der Immatrikulation

- (1) Die Immatrikulation ist mit Rückwirkung zu widerrufen, wenn ein im Zeitpunkt der Immatrikulation vorliegender Versagungsgrund gemäß § 6 Abs. 1 Buchstabe a) oder b) bekannt wird und der Student auf den Bestand der Immatrikulation nicht vertrauen kann. Er kann insbesondere nicht auf den Bestand der Immatrikulation vertrauen, wenn er sie durch Angaben erwirkt hat, die in wesentlicher Be-

ziehung unrichtig oder unvollständig waren, oder wenn er wußte oder infolge grober Fahrlässigkeit nicht wußte, daß die Immatrikulation hätte versagt werden müssen.

(2) Die Immatrikulation kann mit Rückwirkung oder mit Wirkung für die Zukunft widerrufen werden, wenn ein im Zeitpunkt der Immatrikulation vorliegender Versagungsgrund gemäß § 6 Abs. 2 Buchstabe c), e) oder f) bekannt wird.

(3) Die Immatrikulation ist mit Wirkung für die Zukunft zu widerrufen, wenn der Versagungsgrund gemäß § 6 Abs. 1 Buchstabe b) eintritt und der Student sich nicht spätestens zum nächsten Semester für einen anderen Studiengang einschreiben läßt.

(4) Die Immatrikulation kann mit Wirkung für die Zukunft widerrufen werden, wenn ein Versagungsgrund gemäß § 6 Abs. 2 Buchstabe c), e) oder f) eintritt oder aufgrund der Hochschulordnung.

(5) Über den Widerruf entscheidet der Rektor nach Anhörung des Betroffenen.

(6) Gegen den Widerruf kann der Betroffene Widerspruch beim Rektor einlegen.

§ 8 Wechsel des Studienfaches

Ein Wechsel des Studienfaches ist nur unter Beachtung der Voraussetzungen der §§ 1 bis 7 zulässig.

§ 9 Ärztliche Untersuchung

Der Student hat sich jährlich vor der Rückmeldung zum Wintersemester einer Röntgenuntersuchung zu unterziehen.

§ 10 Belegen der Vorlesungen

Der Student hat die von ihm gewählten Lehrveranstaltungen zu belegen.

§ 11 Rückmeldung

(1) Will der immatrikulierte Student nach Ablauf eines Semesters an der Universität Düsseldorf weiterstudieren, so hat er sich innerhalb der festgesetzten Frist zurückzumelden. Die Rückmeldung erfolgt schriftlich durch Ausfüllen des vorgeschriebenen Formblattes. Zur Rückmeldung zum Wintersemester ist die Untersuchung nach § 9 nachzuweisen.

(2) § 6 gilt für die Rückmeldung entsprechend.

§ 12 Beurlaubung

(1) Auf Antrag kann der Rektor einen Studenten vom Studium beurlauben, wenn ein wichtiger Grund nachgewiesen wird. Die Beurlaubung wird für die Dauer eines Semesters ausgesprochen. Sie kann jeweils für ein Semester verlängert werden, sofern weiterhin ein wichtiger Grund besteht.

(2) Als wichtiger Grund für eine Beurlaubung gilt insbesondere

- a) Krankheit (bei Vorlage einer ärztlichen Bescheinigung über die Art und voraussichtliche Dauer der Erkrankung),
- b) Vorbereitung und Durchführung einer Vorprüfung, eines Abschlußexamens oder der Promotion,
- c) Ableistung des Grundwehrdienstes oder des zivilen Ersatzdienstes (bei Vorlage des Einberufungsbescheides).

(3) Der Antrag auf Beurlaubung oder deren Verlängerung ist grundsätzlich mit der Rückmeldung zu stellen. Beurlaubungen im ersten Studiensemester und vor Aufnahme des Studiums sind nicht zulässig.

(4) Gegen die Ablehnung der Beurlaubung kann der Antragsteller Widerspruch beim Rektor einlegen.

§ 13 Exmatrikulation

(1) Auf seinen Antrag kann ein Student zum Ende eines Semesters exmatrikuliert werden.

(2) Der Antrag ist schriftlich zu stellen. Ihm sind beizufügen:

- a) Studienbuch und Studentenausweis,
- b) ein ausgefüllter Fragebogen,
- c) die Entlastungszeugnisse der Universitätsbibliothek,
- d) der Nachweis über die Einzahlung vorgeschriebener Gebühren und Beiträge,
- e) von Studierenden der Chemie ein Entlastungszeugnis der chemischen Institute.

(3) Im übrigen kann ein Student exmatrikuliert werden,

- a) wenn er nach der Immatrikulation sein Studium nicht aufgenommen hat,
- b) wenn die Versagungsgründe gemäß § 6 Abs. 2 Buchstabe c), e) oder f) eintreten,
- c) wenn er sich nicht form- und fristgerecht zurückgemeldet hat oder das Studium abbricht, ohne seine Exmatrikulation oder Beurlaubung beantragt zu haben.

(4) Über die Exmatrikulation entscheidet der Rektor. Gegen die Exmatrikulation kann der Betroffene Widerspruch beim Rektor einlegen.

(5) Mit der Exmatrikulation erlischt die Mitgliedschaft an der Universität Düsseldorf.

§ 14 Zweithörer

(1) Ordentliche Studierende einer anderen Hochschule im Lande NRW können auf fristgerechten Antrag als Zweithörer zugelassen werden, in Studiengängen, für die Zulassungsbeschränkungen bestehen, jedoch nur mit Zustimmung des jeweiligen Zulassungsausschusses. Über die Zulassung entscheidet der Rektor.

(2) Der Bewerber ist darauf hinzuweisen, daß über die Anerkennung der an der Universität als Zweithörer absolvierten Lehrveranstaltungen die Hochschule entscheidet, an der er als ordentlicher Studierender eingeschrieben ist.

(3) Eine Zulassung als Zweithörer kann nur dann erfolgen, wenn dadurch die an der Universität Düsseldorf vollimmatrikulierten Studenten nicht benachteiligt werden.

§ 15 Gasthörer

(1) Als Gasthörer können im Rahmen der vorhandenen Studienplätze auf Antrag zugelassen werden:

- a) Bewerber mit abgeschlossener Hochschulbildung, die promoviert werden oder sich weiterbilden wollen;
- b) Personen über 16 Jahre, die sich in einzelnen Wissensgebieten weiterbilden wollen, auch wenn sie nicht den Voraussetzungen für die Immatrikulation genügen.

(2) Im übrigen sind auf die Zulassung zum Gasthörerstudium hinsichtlich der Ver-
sagung, des Widerrufs und des Verfahrens die Vorschriften über die Immatriku-
lation sinngemäß anzuwenden.

(3) Über die Zulassung wird dem Gasthörer ein Gasthörerschein ausgestellt.

§ 16 Fristen

Die nach dieser Einschreibungsordnung von der Universität Düsseldorf festzu-
setzenden Fristen bestimmt der Rektor. Sie werden in den „Amtlichen Bekannt-
machungen der Universität Düsseldorf“ und im Vorlesungsverzeichnis veröffent-
licht. Dies gilt nicht für Fristen, die durch Gesetz oder Verordnung bestimmt sind.

§ 17 Inkrafttreten

Diese Immatrikulationsordnung tritt am Tage nach ihrer Veröffentlichung im Ge-
meinsamen Amtsblatt des Kultusministeriums und des Ministeriums für Wissen-
schaft und Forschung des Landes Nordrhein-Westfalen (GABI. NW.) in Kraft.

(Genehmigt durch Erlaß des Ministers für Wissenschaft und Forschung des Lan-
des NW vom 31. Januar 1973 — Az.: I B 6. 44-12 Nr. 02811/72.)

Veröffentlicht im Gemeinsamen Amtsblatt des Kultusministeriums und des Mini-
steriums für Wissenschaft und Forschung des Landes NW (GABI. NW.), Ausgabe
A, Nr. 3/1973.

„Die sympathische Adresse für Büro-Zeitpersonal ...

...Wir, Die Aushilfe
UZA-Mitglied Erlaubnis der Bundesanstalt für Arbeit

Sie können so viel verdienen, wie Sie Zeit haben. Als
„Die Aushilfe“ bei namhaften Firmen. Eine abwechslungs-
reiche Tätigkeit ganz nach Ihren Wünschen. Für einige
Tage, Wochen oder Monate. Bei leistungsgerechtem Lohn
plus Urlaubsentgelt und Sozialleistungen.

**Steno- oder
Phonotypistin
Maschinen-
schreiberin
Sekretärin
Fremdsprachen-
korrespondentin
Kontoristin**

**Techn. Zeichner(in)
Telefonistin
Fernschreiberin
(Maschinen-)
Buchhalter(in)
Locherin
Fakturistin
Bürogehilfin**

Die Damen in unseren Büros beraten Sie gern. Am
besten rufen Sie gleich mal an.

Düsseldorf, Berliner Allee 67, Tel. 373077

Hilden 5 50 71, Neuss 2 10 31, Ratingen 2 50 47

Wissenschaftliches Prüfungsamt Düsseldorf

4 Düsseldorf, Friedenstraße 13, F. 30 50 95 u. 30 50 96

(Erste Staatsprüfung für das Lehramt am Gymnasium,
Erste Staatsprüfung für das Lehramt an der Realschule)

Leiter: Leitender Regierungsdirektor Dr. M. Dönges

Stellvertreter: Prof. Dr. H. Schubert, Mathematisches Institut

Geschäftsführer: Studiendirektor Dr. F. Keil

Sekretariat: Reg.-Ang. Frau Langfeld, Frau Olbrechts

Öffnungszeiten: Mo.—Fr. 10—12 Uhr u. Mi. 14—16 Uhr

Sprechstunden des Leiters: Mi. 10—12 Uhr und nach Vereinbarung

Sprechstunden des Geschäftsführers: Mo. 10—12 Uhr und nach Vereinbarung

In den Semesterferien bitte Aushang beachten!

Das Wissenschaftliche Prüfungsamt erteilt Auskunft in Studien- und Prüfungsfragen (Anerkennung von Semestern, Zulassung zur Prüfung, Durchführung der Prüfung nach den Bestimmungen der Staatlichen Prüfungsordnungen).

Lehramt am Gymnasium: Die Erste Staatsprüfung besteht in der Regel aus der allgemeinen Prüfung in Philosophie und Pädagogik und der Fachprüfung in zwei Fächern.

Die Meldung zur allgemeinen Prüfung kann im allgemeinen frühestens nach dem 6. Semester erfolgen, zur Prüfung in den Unterrichtsfächern nach dem 8. Semester.

Lehramt an der Realschule: Die Erste Staatsprüfung besteht aus einer Prüfung in Pädagogik und in zwei Unterrichtsfächern. Die Meldung zur Prüfung kann in der Regel frühestens nach dem 6. Semester erfolgen.

Dem Wissenschaftlichen Prüfungsamt gehören z.Z. folgende Prüfer an:

Biologie:

Priv.-Doz. Dr. Gewecke, Priv.-Doz. Dr. Gimmler, Prof. Dr. Heber, Prof. Dr. Herrmann, Prof. Dr. Hess, Prof. Dr. Kowallik, Doz. Dr. Krause, StD Kütke, Prof. Dr. Kunz, Prof. Dr. Peters, Prof. Dr. Santarius, Prof. Dr. Schneider, Prof. Dr. Stubbe, Prof. Dr. Zachariae, Prof. Dr. Schwochau

Chemie:

Prof. Dr. Baumgarten, Prof. Dr. Birkofer, Prof. Dr. Hägele, Prof. Dr. Kuchen, Prof. Dr. Mootz, Prof. Dr. Perkampus

Deutsch:

Prof. Dr. Anton, OStD Hoffmann, LRD Dr. Scherer, StD Dr. Stein, Prof. Dr. Stötzel, Prof. Dr. Wiegand, Prof. Dr. Windfuhr

Englisch:

Prof. Dr. Benning, Prof. Dr. Glaap, OSchR Dr. Kreutz, Prof. Dr. Lengeler, Prof. Dr. Rauter, Prof. Dr. Schulte Herbrüggen

Erdkunde:

Prof. Dr. Gerstenhauer, StD Dr. Pley, Prof. Dr. Rother, Doz. Dr. Wenzens

Französisch:

Prof. Dr. Höfler, StD Dr. Hohagen, Prof. Dr. Jüttner, StD Kirsch, Prof. Dr. Nies, Prof. Dr. Schrader

Geschichte:

Prof. Dr. Kienast, Prof. Dr. Lemberg, Prof. Dr. Mommsen, OStD Dr. Montanus, Prof. Dr. Müller, Prof. Dr. Semmler, StD Dr. Willems

Griechisch:

Doz. Dr. Häußler, StD Dr. Keil, Prof. Dr. Opelt

Italienisch:

Prof. Dr. Höfler, Prof. Dr. Jüttner, Prof. Dr. Nies, Prof. Dr. Schrader

Latein:

Doz. Dr. Häußler, StD Dr. Keil, Prof. Dr. Opelt

Linguistik:

Prof. Dr. Wunderlich

Mathematik:

Prof. Dr. Bergmann, StD Dr. Boczeck, Lt RD Dr. Dönges, Prof. Dr. Döring, StD Dr. Dormanns, Prof. Dr. Ebersoldt, Prof. Dr. Harzheim, Prof. Dr. Klinger, Prof. Dr. Meise, Prof. Dr. Orsinger, Prof. Dr. Petry, Prof. Dr. Ratschek, Prof. Dr. Schubert

Musik:

OSchR Rüdiger

Pädagogik:

Prof. Dr. Hardörfer, MR Dr. Höflich, Prof. Dr. Kramp, Prof. Dr. Krumm, OSTD Dr. Schreckenberger, Prof. Dr. Wehle

Philosophie:

Prof. Dr. Dr. Diemer, Prof. Dr. Geldsetzer, Prof. Dr. Hardörfer, Dozent Dr. Heinz, Prof. Dr. König, OSTD Dr. Schreckenberger

Physik:

Prof. Dr. Baltes, Priv.-Doz. Dr. Behmenburg, Prof. Dr. Bessenrodt, Prof. Dr. van Calker, OSchR Dr. Holz, Prof. Dr. Kranz, Prof. Dr. Larenz, Prof. Dr. Meiners, Prof. Dr. Stark, Prof. Dr. Suchy, Prof. Dr. Uhlenbusch

Psychologie:

Prof. Dr. Janke, Prof. Dr. Lienert, Prof. Dr. Nickel

ev. Religion:

StD Nieland

kath. Religion:

StD Dr. Schütt

Soziologie:

Prof. Dr. Schluchter, StD Ständeke

Spanisch:

Prof. Dr. Höfler, Prof. Dr. Jüttner, Prof. Dr. Nies, Prof. Dr. Schrader

Wirtschaftswissenschaft:

OSTD Dahlmann

Institute an der Universität

Diabetes-Forschungsinstitut an der Universität

4 Düsseldorf 1, Auf'm Hennekamp 65, F. 3 38 21

Geschäftsführender Direktor: o. Prof. Dr. F. A. Gries

1. **Klinische Abteilung** — Lehrstuhl für Innere Medizin (Diabetologie)

Direktor: o. Prof. Dr. Friedrich Arnold Gries

Sekretariat: Frau Voss, F. 33 82-2 01

Oberärzte: Priv.-Doz. Dr. Grünekle, Dr. Berger

Wiss. Ass.: Dipl.-Chem. Alterescu, Dr. Cicmir, Dr. Drost, Dr. Geier, Dr. Dr. Herberg, Dr. Jansen, Dr. Löllgen, Dipl.-Ing. Morguet, Dr. Nussbaum, Tober B.S., Dr. Toeller, Dr. Vögtle-Böhringer, Dr. Vogelberg

2. **Biochemische Abteilung** — Lehrstuhl für Klinische Biochemie (Diabetologie)

Direktor: o. Prof. Dr. Hans Reinauer

Sekretariat: Frau Hyland, F. 33 82-2 41

Wiss. Ass.: Dr. Bubenzler, Dr. Herberth, Dr. Junger, Dr. Kühn, Dr. Röthig

3. **Abteilung für Medizinische Statistik und Epidemiologie**

Abteilungsleiter: Priv.-Doz. Dr. Eberhard Greiser

Sekretariat: Frau Wohlgemuth, F. 33 82-2 59

Institut für Ernährung und Diätetik (Deutsche Gesellschaft für Ernährung)

4 Düsseldorf 1, Moorenstraße 5, II. Med. Universitätsklinik und Poliklinik

Leiter: o. Prof. Dr. Horst Zimmermann

Stellvertreter: o. Prof. Dr. Friedrich Arnold Gries

Pädagogische Leiterin: Frau Helga Buchenau

Institut für Lufthygiene und Silikoseforschung

4 Düsseldorf 1, Gurlittstraße 53, F. 34 50 61

Direktor: o. Prof. Dr. Hans-Werner Schlipköter

Sekretariat: Birgit Beinl

Abteilungsleiter: Prof. Dr. Hubert Antweiler, Dipl.-Chem. Dr. Arthur Brockhaus, Dr. Joachim Bruch, Priv.-Doz. Dr. Walter Dehnen, Dr. Reinhard Dolgner, Dr. Georg Fodor, Dipl.-Ing. Dr. Karl-Heinz Friedrichs, Prof. Dr. Werner Hilscher, Dr. habil. Friedrich Pott, Prof. Dr. Norbert Seemayer, Dipl.-Phys. Herbert Steiger

Wiss. Ass.: Dipl.-Ing. Georg Cubuk, Dipl.-Chem. Rene-Rosalie Felberg, Günther Gauß, Dr. Luigina Ghelerter, Dr. Norbert Grieser, Dipl.-Psych. Joachim Kastka, Ursula Krämer, Dr. Niklas Krausz, Dr. Joachim Koeppel, Dr. Nikola Manojlovic, Marianne Meyer-Hammer, Dr. Franz-Josef Reiffer, Dipl.-Chem. Anna-Margarete Roscovanu, Dr. Herta Rothe, Dipl.-Biologin Nada de Ruiter, Dipl.-Chem. Edith Szentei, Dr. Marlies Stark, Dipl.-Chem. Dr. René Tomingas, Dipl.-Chem. Dr. Tao Pen Wang, Dipl.-Chem. Dr. Henriette Weisz, Dipl.-Psych. Dr. Gerhard Winneke

Institute in Zusammenarbeit mit der Universität

Institut für Medizin an der Kernforschungsanlage Jülich GmbH

517 Jülich, Postfach 365, F. (0 24 61) 61 64 43

Direktor: o. Prof. Dr. Ludwig E. Feinendegen

Sekretariat: Frau Flegel, Frau Dongmann

Oberarzt: Frau Dr. Stecher

Laborleiter: Dipl.-Phys. Becker, Dipl.-Phys. Kasperek, Dr. Porschen, Dr. Siegers, Dr. Tisljar.

Wiss. Ass.: Dr. Freundlieb, Dipl.-Ing. Gremm, Dr. Heyser, Dr. Höck, Frau Dr. Hopmann, Dr. Kiem, Frau Dr. Nieveler-von St. Vith, Dr. Schicha, Herr Siebers, Dr. Vyska, Dr. Welsh

Deutsches Krankenhausinstitut

4 Düsseldorf, Tersteegenstraße 9, F. 43 44 22/23/24

Institutsleitung: Priv.-Doz. Dr. Siegfried Eichhorn, Dr. Jeute, Prof. Dr. Müller, Architekt Sahl

Sekretariat: Gisela Lauser, Christel Klümper

Übersicht über die Zahl der Studierenden* im Sommersemester 1975

Stand: 20. Mai 1975

	Gesamt- zahl	Deutsche		Ausländer	
		männl.	weibl.	männl.	weibl.
Philosophische Fakultät					
Anglistik	569	217	330	8	14
Erziehungswissenschaft	331	152	171	3	5
Germanistik	856	413	403	13	27
Geschichte	235	120	101	13	1
Klass. Philologie	25	20	4	0	1
Philosophie	212	128	66	14	4
Romanistik	364	89	246	6	23
	2592	1139	1321	57	75
Math.-Nat. Fakultät					
Biologie	171	87	78	2	4
Chemie	208	136	67	4	1
Geographie	96	49	46	0	1
Mathematik	278	200	74	4	0
Physik	139	124	12	3	0
Psychologie	118	52	57	5	4
	1010	648	334	18	10
Medizinische Fakultät					
Medizin	1497	1028	374	67	28
Zahnmedizin	196	156	29	3	8
	1693	1184	403	70	36
Ordentliche Studierende insgesamt	5295	2971	2058	145	121
Zweithörer	158				
Promotionshörer	64				
Gasthörer	46				
Studierende insgesamt	5563				

*) Nach 1. Studienfach

Vorlesungen für Hörer aller Fakultäten

Vorlesungen

- Die Nutzung bibliographischer Hilfsmittel
und Informationsdienste für die wissenschaftliche Arbeit
in Studium und Forschung. Mit praktischen Übungen
Di. 14–15 (1stündig)
Gebäude 23.21, Ebene 04, Raum 88
Gattermann
- Struktur und Organisation des Bibliotheks-
wesens in Deutschland (Bibliothekstypen, Verbundnetze,
Kooperation mit Dokumentations- und Informationsstellen).
Mit Kolloquium (s. auch Vorlesung Nr. 37)
Di. 15–16 (1stündig)
Gebäude 23.21, Ebene 04, Raum 88
Gattermann
- Überblick über die Musikgeschichte des
18. und 19. Jahrhunderts (Klassik und Romantik)
Di. 18.30–21 (2stündig)
Robert-Schumann-Institut
Fischerstraße 110, Raum F
Kirchmeyer
- Systematik der Software- und Systementwicklung
Mo. 16–18
Hörsaal 5 E
Schneider

Seminar

- Michelangelo. Gedichte und Briefe
(zur autobiographischen Dichtung und Prosa in der italienischen
Renaissance)
Fr. 16–18 (2stündig)
Roddewig

Sprachkurse

- Übersetzungsübung Französisch-Deutsch für Anfänger
Mi. 11–13 (2stündig)
Siehe auch besondere Ankündigungen des Akademischen Aus-
landsamtes und
Veranstaltungen der Philosophischen Fakultät
Villette

Veranstaltungen des Rechenzentrums

- Einführung in das Betriebssystem SCOPE 2.1
CDC-Cyber 76/72
1. 10.–10. 10., 9–16 (ganztägig)
Speth/
Stichte-
noth
- Einführung in die Programmiersprache
FORTRAN IV
1. 10.–10. 10., 9–16 (ganztägig)
Haver-
kamp
- Einführung in die Programmiersprache
ALGOL 60
Di. 16–18, Do. 16–18 (4stündig)
Bula
- Einführung in die Assemblersprache
Siemens 4004/45
Mo. 9–11, Di. 9–11 (4stündig)
Schwickart
- Seminar über spezielle Anwendersysteme
Mo. 14–16 (2stündig)
Valder

Aufbau und Funktion moderner ADV-Anlagen
Mo. 16–18 (2stündig)

Knop

Einführung in die Programmiersprache BASIC,
mit Übungen an der DVA DIETZ 621
Mi. 8–12 (4stündig)

Schwik-
kart/Speth

Collegium musicum

Allgemeine Musik- und Harmonielehre
Di. 18–19.30 (2stündig)
Raum nach Vereinbarung

Orlinski

Collegium musicum vocale
Di. 20
Gebäude 23.21, Ebene 00, Raum 85

Orlinski

Collegium musicum instrumentale
Do. 20
Gebäude 23.21, Ebene 00, Raum 85

Orlinski

Auskunft und Anmeldung: Heinz Bernhard Orlinski, 4044 Kaarst, Badeniastraße
18, F. 6 62 67 (Neuß 3 00), s. auch Seite 39.

Tritsch druckt (und verlegt) für Sie

alle wissenschaftlichen
Arbeiten wie
**Dissertationen und
Habilitationsschriften**
zu vernünftigen Preisen
innerhalb kurzer Zeit.

Buchdruck · Foto-(Kleinoffset-)druck
Offsetdruck · ein- und mehrfarbig

Fordern Sie Angebote an!

Michael Tritsch Verlag · Tritsch-Druck

4 Düsseldorf 1 · Herzogstraße 53 · Jahnstraße 36

Telefon 3770 01

Philosophische Fakultät

Dekan:

Prof. Dr. Manfred Höfler

Prodekan:

Prof. Dr. Ludwig Schrader

Dekanatsbüro:

4 Düsseldorf, Universitätsstraße 1 (Gebäude 23.21, Ebene 00, Raum 63),
F. 3 11/29 36 u. 29 37

Einfahrt: Himmelgeister Straße 288 und Christophstraße 59

Allgeier, Josefine, Reg.-Ang.

Meihsner, Christine, Reg.-Ang.

Geschäftszeit montags bis donnerstags von 10–12 Uhr und 15–16 Uhr, freitags
von 10–12 Uhr.

Zusammensetzung der engeren Fakultät:

Alle zur Fakultät gehörenden ordentlichen Professoren.

Vertreter der übrigen Habilitierten:

Doz. Dr. Reinhard Häußler

Wiss. Rat und Prof. Dr. Josef Semmler

Vertreter der wissenschaftlichen Mitarbeiter:

N. N.

N. N.

Vertreter der Studierenden:

stud. phil. Hans Jürgen Boll

stud. phil. Frank Liedtke

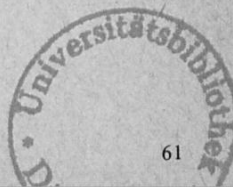

Orientierungsplan für das Gebäude 23.21

- | | | | |
|----------|---|----------|---|
| Ebene U1 | Anglistisches Institut II,
Hausmeister, Poststelle
Seminarräume | Ebene 03 | Historisches Seminar III,
Seminar für Klassische
Philologie,
Fachbibliotheken Klass.
Philologie, Geschichte,
Philosophie, Universitäts-
bibliothek (Erwerbsabteil)
Seminarraum |
| Ebene 00 | Lehrbuchsammlung, Hörsäle 3 E, 3 F,
3 G und 3 H, Sprachlabors,
Dekanat der Phil. Fakultät | Ebene 04 | Philosophisches Institut,
Sozialwissenschaftliches
Institut,
Historisches Seminar I, II,
IV,
Seminarräume |
| Ebene 01 | Romanisches Seminar III und IV,
Anglistisches Institut I, III und IV,
Germanisches Seminar I, III, IV,
Seminar für Allg. Sprachwissen-
schaft, Seminarräume | | |
| Ebene 02 | Universitätsbibliothek (Katalog)
Germanistisches Seminar II,
Romanisches Seminar I und II,
Fachbibliotheken Anglistik,
Germanistik und Romanistik | | |

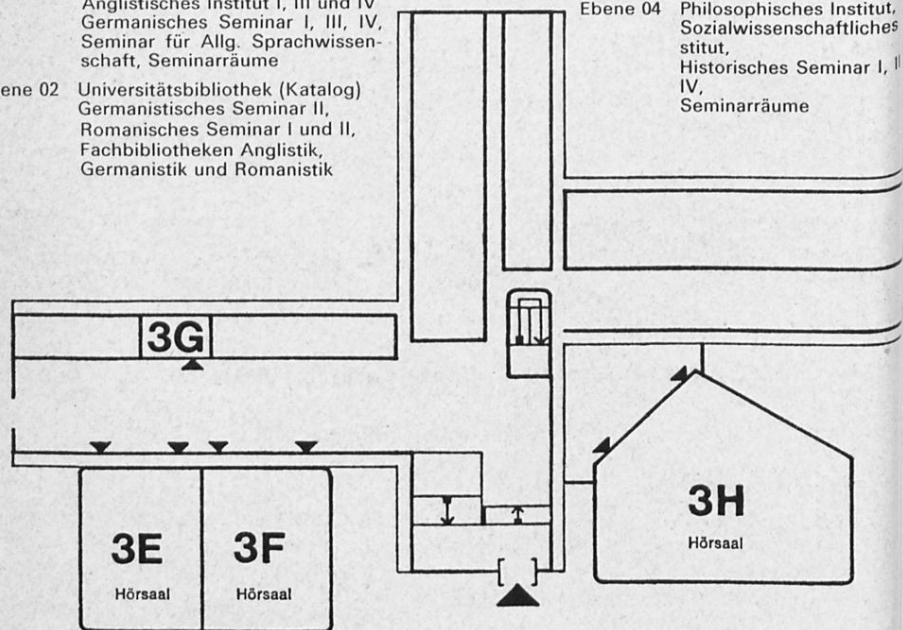

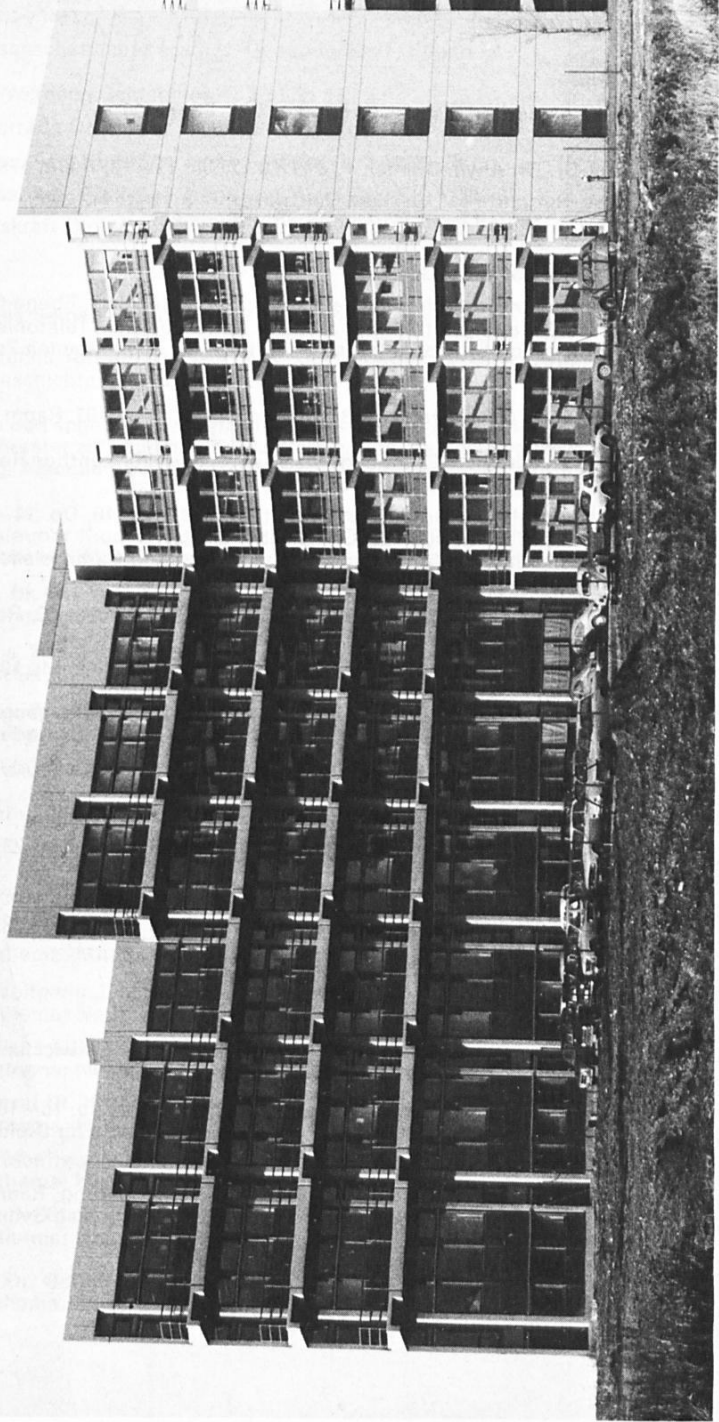

Blick auf die Institutsbauten der Geisteswissenschaften



Studienberater

Philosophie

Philosophisches Institut, Gebäude 23.21, Ebene 04

Prof. Dr. Dr. Alwin Diemer, F. 3 11/29 12, Mi. 11–12, Raum 475

Wiss. Rat und Prof. Dr. Lutz Geldsetzer, F. 3 11/29 14,
Mo. 17–18 und nach Vereinbarung, Raum 482

Erziehungswissenschaft

Erziehungswissenschaftliches Institut, Gebäude 23.03, Ebene 01
Studienberatungstermin während der Vorlesungszeit. Telefonische Studienberatung und Studienberatung außerhalb der angegebenen Zeiten ist nicht möglich.

N.N. F. 3 11/21 36, Do. 16–18, Gebäude 23.03, Ebene 01, Raum 83 (Gruppenberatung)

Beratungsthemen: Erziehungswiss. Teilstudium für künftige Realschullehrer und künftige Gymnasiallehrer.

Studienprofessor Dr. Jürgen Langefeld, F. 3 11/21 46, Do. 14–15, Gebäude 23.03, Ebene 01, Raum 48 (Gruppenberatung)

Beratungsthemen: Hauptfachstudium für künftige Gymnasiallehrer mit dem Schulfach Erziehungswiss. Unterricht.

N. N. F. 3 11/21 33, Mi. 11.15 s.t., Gebäude 23.11, Ebene 03, Raum 23

Beratungsthemen: Diplomstudium (bis zum Vordiplom).

Wiss. Ang. Dipl.-Psych. Robert F. Antoch, F. 3 11/21 45, Mi. 10–12, Gebäude 23.03, Ebene 01, Raum 50 (Einzelberatung)

Beratungsthemen: Alle erziehungswissenschaftl. Studiengänge (Fragen, die der Erörterung der besonderen persönlichen Umstände bedürfen).

Prof. Dr. Wolfgang Kramp, F. 3 11/28 57, Mi. 16–17, Gebäude 23.03, Ebene 01, Raum 87

Beratungsthemen: Examensfragen u.ä.

Prof. Dr. Volker Krumm, F. 3 11/20 39, Di. 9.30–11, Gebäude 23.03, Ebene 01, Raum 90

Beratungsthemen: Examensfragen u.ä.

Prof. Dr. Gerhard Wehle, F. 3 11/28 59, Do. 16–17, Gebäude 23.03, Ebene 01, Raum 81

Beratungsthemen: Examensfragen u.ä.

Entwicklungs- und Erziehungspsychologie

Erziehungswissenschaftliches Institut, Abteilung Entwicklungs- u. Erziehungspsychologie, Gebäude 23.03, Ebene 01

Akad. Oberrat Dr. Hans-Jörg Fenner, F. 3 11/21 32, Do. 15–16, Raum 21
Beratungsthemen: Nebenfachstudium in Psychologie für Diplomstudium Erziehungswissenschaft.

Prof. Dr. Horst Nickel, F. 3 11/21 30, nach Vereinbarung, Raum 27
Beratungsthemen: Psychologiestudium als 2. Lehrfach an Gymnasien; Magisterprüfung und Promotion in Psychologie.
Examensfragen in Psychologie u.ä.

Sozialwissenschaft

Sozialwissenschaftliches Institut, Gebäude 23.21, Ebene 04

Prof. Dr. Wolfgang Schluchter, F. 3 11/21 48

Akad. Oberrätin Dr. Ursula Boos-Nünning, F. 3 11/31 23

Verw. Wiss. Ass. Dipl.-Soz. Hans Bertram, F. 3 11/31 23

Verw. Wiss. Ass. Dipl.-Soz. Irene von Wersebe, F. 3 11/28 51

Wiss. Hilfskraft Dipl.-Psych. Birgit Bertram, F. 3 11/28 51

Geschichte

Historisches Seminar, Gebäude 23.21, Ebene 03 und 04

Für schriftliche Anfragen: Wiss. Ass. Dr. Christoph Weber, Abteilung für Neuere Geschichte, F. 3 11/29 41

Jeweils zu den angegebenen Sprechstunden und nach Vereinbarung stehen folgende Berater zur allgemeinen Studienberatung in der Vorlesungszeit zur Verfügung. Aktuelle Änderungen der Sprechzeiten sind aus Anschlägen ersichtlich.

Prof. Dr. Dietmar Kienast, F. 3 11/29 94, Do. 10—12, Raum 325
Beratungsthema: Alte Geschichte.

Wiss. Ass. Dr. Otfried von Vacano, F. 3 11/29 96, Mi. 14—17, Raum 384
Beratungsthema: Alte Geschichte.

Verw. Wiss. Ass. Matthias Opitz, F. 3 11/29 95, Do. ab 14, Raum 323
Beratungsthema: Alte Geschichte.

Verw. Wiss. Ass. Ruprecht Ziegler, F. 3 11/29 96, Fr. ab 14, Raum 384
Beratungsthema: Alte Geschichte.

Wiss. Rat und Prof. Dr. Josef Semmler, F. 3 11/29 31, Mi. 10—11,
Raum 442
Beratungsthema: Mittelalterliche Geschichte.

Wiss. Ass. Albrecht Graf Finckenstein, F. 3 11/29 40, Fr. 11—12,
Raum 425
Beratungsthema: Mittelalterliche Geschichte.

Wiss. Ass. Dr. Theo Raach, F. 3 11/29 39, Mi. 15—16, Raum 427
Beratungsthema: Mittelalterliche Geschichte.

Prof. Dr. Wolfgang J. Mommsen, F. 3 11/29 26, Mo. 11—12, Raum 443
Beratungsthema: Neuere Geschichte.

Prof. Dr. Klaus Müller, F. 3 11/29 27, Do. 14—15, Raum 450
Beratungsthema: Neuere Geschichte.

Akad. Oberrat Dr. Karl-Egon Lönne, F. 3 11/29 30, Di. 16—17, Raum 441
Beratungsthema: Neuere Geschichte.

Akad. Rat Manfred Wüstemeyer, F. 3 11/29 29, Do. 11—13, Raum 449
Beratungsthema: Neuere Geschichte.

Wiss. Ass. Dr. Christoph Weber, F. 3 11/29 41, Do. 11—13, Raum 446
Beratungsthema: Neuere Geschichte.

Wiss. Ass. Dr. Gerhard Schormann, F. 3 11/29 42, Mo. 11—13, Raum 448
Beratungsthema: Neuere Geschichte.

Oberstudienrat i. H. Herbert Strazny, F. 3 11/29 30, Mi. 16–17, Raum 441
Beratungsthema: Neuere Geschichte.

Verw. Wiss. Ass. Gerd Krumeich, F. 3 11/29 29, Fr. 11–13, Raum 449
Beratungsthema: Neuere Geschichte.

Verw. Wiss. Ass. Hartmut Rössel, F. 3 11/29 29, Do. 14–16, Raum 449
Beratungsthema: Neuere Geschichte.

Wiss. Rat und Prof. Dr. Hans Lemberg, F. 3 11/29 28, Mo. 11–12,
Raum 452

Beratungsthema: Osteuropäische Geschichte.

Wiss. Hilfskraft Marie Schäfer, F. 3 11/29 34, Mo. 11–12, Raum 441
Beratungsthema: Osteuropäische Geschichte.

Allgemeine Sprachwissenschaft

Seminar für Allgemeine Sprachwissenschaft, Gebäude 23.21, Ebene 01

Prof. Dr. Dieter Wunderlich, F. 3 11/25 54, Do. 15–16, Fr. 13–14,
Raum 148

Wiss. Ang. Konrad Ehlich, F. 3 11/29 25, Do. 16–17, Raum 142

Verw. Wiss. Ass. Veronika Ehrich, F. 3 11/25 57, Raum 144

Wiss. Ang. Jochen Rehbein, F. 3 11/29 25, Fr. 16–17, Raum 142

Klassische Philologie

Seminar für Klassische Philologie, Gebäude 23.21, Ebene 03

Dozent Dr. Reinhard Häußler, F. 3 11/29 91, Mo. 10–12, Raum 390

Germanistik

Germanistisches Seminar, Gebäude 23.21, Ebene 01 und 02

Prof. Dr. Manfred Windfuhr, F. 3 11/29 50, Mo. 11–12.30, Raum 244
Beratungsthema: Neue Germanistik.

Akad. Oberrat Winfried Hartkopf, F. 3 11/30 04, Mi. 12–14, Raum 248
Beratungsthema: Neuere Germanistik.

Akad. Oberrätin Dr. Gertrude Cepl-Kaufmann, F. 3 11/30 04, Mo. 10–12,
Raum 245
Beratungsthema: Neuere Germanistik.

Prof. Dr. Herbert Anton, F. 3 11/29 47, Do. 11–13, Raum 153
Beratungsthema: Neuere Germanistik.

Wiss. Ass. Dr. Manfred Frank, F. 3 11/29 48, nach Vereinbarung, Raum 149
Beratungsthema: Neuere Germanistik.

Wiss. Ass. Dr. Gerhard Kurz, F. 3 11/29 48, Mi. 10–12, Raum 149
Beratungsthema: Neuere Germanistik.

Wiss. Ass. Dr. Hans-Georg Pott, F. 3 11/29 48, Mo. 15–16, Raum 149
Beratungsthema: Neuere Germanistik.

Wiss. Ang. Helga Weidmann, F. 3 11/29 49, Do. 14–16, Raum 155
Beratungsthema: Neuere Germanistik.

Akad. Oberrätin Dr. Barbara Haupt, F. 3 11/29 55, Mi. 14–16, Raum 127
Beratungsthema: Ältere Germanistik.

Wiss. Ass. Dr. Hilbert Weddige, F. 3 11/29 54, Mo. 14.30–16, Raum 129
Beratungsthema: Ältere Germanistik.

Wiss. Ass. Heimo Haupt, F. 3 11/29 54, Mi. 16–18, Raum 129
Beratungsthema: Ältere Germanistik.

Prof. Dr. Georg Stötzel, F. 3 11/29 43, nach tel. Vereinbarung 3 11/29 44, Raum 143
Beratungsthema: Deutsche Philologie und Linguistik.

Wiss. Rat u. Prof. Dr. Herbert Ernst Wiegand, F. 3 11/29 43, Di. 14–15, Raum 143
Beratungsthema: Deutsche Philologie und Linguistik.

Akad. Oberrat, Dr. Volker Beeh, F. 3 11/29 89, Mi. 14–16, Raum 152
Beratungsthema: Deutsche Philologie und Linguistik.

Wiss. Ass. Dr. Rudi Keller, F. 3 11/29 45, Mo. 17–18, Raum 150
Beratungsthema: Deutsche Philologie und Linguistik.

Verw. Wiss. Ass. Ludwig Jäger, F. 3 11/29 46, Di. 16–18, Raum 154
Beratungsthema: Deutsche Philologie und Linguistik.

Verw. Wiss. Ass. Peter Eyer, F. 3 11/29 46, Di. 14–16, Raum 154
Beratungsthema: Deutsche Philologie und Linguistik.

Anglistik

Anglistisches Institut, Gebäude 23.21, Ebene U1 und 01

Prof. Dr. Helmut Benning, F. 3 11/29 61, Mi. 11–12, Raum 169

Prof. Dr. Rainer Lengeler, F. 3 11/29 64, Mi. 16–17, Raum 170

Prof. Dr. Herbert Rauter, F. 3 11/29 56, Di. 11–12, Raum 169

Prof. Dr. Hubertus Schulte Herbrüggen, F. 3 11/29 63, Do. 11–12,
Raum 166

Verw. Wiss. Ass. Manfred Beyer, F. 3 11/31 52, Di. 11–12, Raum 163

Wiss. Ass. Wilhelm Busse, F. 3 11/29 62, Mi. 11–12, Raum 173

Studienrat i. H. Dr. Dietmar Claas, F. 3 11/29 59, Mo. 11–12, Raum 168

Akad. Oberrat Dr. Josef Haslag, F. 3 11/29 58, Di. 11–12, Raum U 170

Wiss. Hilfskraft Jürgen Märtens, F. 3 11/29 57, Do. 10–11, Raum U 165

Akad. Oberrat Dr. Hans-Lothar Meyer, F. 3 11/29 58, Di. 15–16, Raum
U 170

Verw. Wiss. Ass. Hans Joachim Pöling, F. 3 11/29 63, Mi. 10–12, Raum 162

Wiss. Ass. Dr. Therese Seidel, F. 3 11/29 57, Di. 14–15, Raum U 165

Verw. Wiss. Ass. Claus Thomann, F. 3 11/31 51, Di. 11–12, Raum 161

Romanistik

Romanisches Seminar, Gebäude 23.21, Ebene 01 und 02

Studienrätin i.H. Dr. Ute van Runset, F. 3 11/21 28, Mo. 16–17,
Raum U 189

Verw. Wiss. Ass. Rainer Stillers, F. 3 11/29 81, Di. 9–11, Raum 288

Ute Gausepohl M. A., F. 3 11/29 74, Do. 11–12, Raum 197

Akad. Oberrätin Dr. Barbara von Gemmingen-Obstfelder, F. 3 11/29 82, Di.
11–12, Raum 294

Studienberatung durch die Fachschaftsvertreter der Studentenschaft

Zeiten nach Vereinbarung, Anschläge beachten

Anglistik:

Fachschaftsraum Anglistik/Romanistik, Gebäude 23.21 Raum 189

Erziehungswissenschaft:

Fachschaftsraum im Keller, Gebäude 23.01

Germanistik:

Fachschaftsraum Philosophie/Germanistik/Geschichte
Gebäude 23.21, Raum 182

Geschichte:

Gebäude 23.21, Raum 344

Philosophie:

Fachschaftsraum Philosophie/Germanistik/Geschichte
Gebäude 23.21, Raum 182

Romanistik:

Fachschaftsraum Romanistik/Anglistik
Gebäude 23.21, Raum 189

Sozialwissenschaft:

Gebäude 23.21, Bibliothek im 4. Stock (gegenüber R 488)

Prüfungsausschüsse

Ausschuß für die Diplomprüfung in Erziehungswissenschaft

Vorsitzender:

Prof. Dr. Volker Krumm, Erziehungswissenschaftliches Institut

Stellvertreter:

Prof. Dr. Wolfgang Kramp, Erziehungswissenschaftliches Institut

Weitere Mitglieder:

Prof. Dr. Herbert Anton, Germanistisches Seminar

Prof. Dr. Gerhard Wehle, Erziehungswissenschaftliches Institut

Lehrkörper

a) Ordentliche Professoren:

- Anton, Herbert, 402 Mettmann, Bahnstraße 45, F. (0 21 04) 2 22 77
Dr. phil. (Neuere Germanistik), 11. 11. 70
- Benning, Helmut A., 4 Düsseldorf, Simrockstraße 84
Dr. phil. (Anglistik), 3. 7. 68
- Diemer, Alwin, 4 Düsseldorf, Kaiserswerther Straße 162, F. 43 62 63
Dr. med. et Dr. phil. (Philosophie), 1. 8. 63
Zugleich Mitglied der Math.-Nat. Fakultät
- Höfler, Manfred, 4044 Kaarst, Mörikestraße 26, F. Neuss 6 48 25
Dr. phil. (Romanistik), 1. 10. 69 (Dekan)
- Kienast, Dietmar, 4044 Kaarst 2, Hedwigstraße 5, F. (0 21 01) 51 90 07
Dr. phil. (Alte Geschichte), 2. 10. 65 (beurlaubt)
- Kramp, Wolfgang, 5657 Haan, Paul-Klee-Straße 44, F. (0 21 29) 23 60
Dr. phil. (Erziehungswissenschaft), 2. 4. 69
- Krumm, Volker, 5667 Haan, Mahnertmühle 5, F. (0 21 29) 41 50
Dr. phil. (Erziehungswissenschaft), 21. 9. 70
- Lengeler, Rainer, 401 Hilden, Biesenstraße 62, F. (0 21 03) 36 06
Dr. phil. (Anglistik), 8. 5. 73
- Mommsen, Wolfgang J., 4005 Meerbusch 1, Regerstraße 20, F. (0 21 59) 73 84
Dr. phil. (Neuere Geschichte), 25. 6. 68
- Müller, Klaus, 4052 Korschenbroich 2, Drosselweg 10, F. 9 03 (Mönchengladbach)/2 91 18
Dr. phil. (Neuere Geschichte), 10.11. 71
- Nickel, Horst, 5309 Meckenheim, Berliner Straße 25, F. (0 22 25) 21 47
Dr. phil. (Psychologie — Entwicklungs- u. Erziehungspsychologie), 7. 9. 69
(beurlaubt)
- Nies, Fritz, 4044 Kaarst, Mörikestraße 28, F. Neuss 60 13 32
Dr. phil. (Romanistik), 1. 10. 70
- Opelt, Ilona, 4 Düsseldorf, Feldstraße 33, F. 44 26 50
Dr. phil. (Klassische Philologie), 28. 6. 68
- Rauter, Herbert, 4005 Meerbusch 1, Brucknerstraße 15, F. (0 21 59) 65 05
Dr. phil. (Anglistik mit besonderer Berücksichtigung der nordamerikanischen Literatur), 24. 9. 63
- Schluchter, Wolfgang, 4040 Neuss-Gnadental, Im Melchersfeld 13, F. Neuss 40 19 42
Dr. rer. pol. (Sozialwissenschaft), 10. 4. 73
- Schrader, Ludwig, 4044 Kaarst 2, Gleiwitzer Straße 20, F. Neuss 60 23 91
Dr. phil. (Romanistik), 24. 7. 68 (Prodekan)
- Schulte Herbrüggen, Hubertus, 404 Neuss, Dürerstraße 30
Dr. phil. (Anglistik), 1. 8. 70
- Stötzel, Georg, 401 Hilden, Merianweg 2
Dr. phil. (Deutsche Philologie und Linguistik), 15. 9. 68 (beurlaubt)
- Wehle, Gerhard, 404 Neuss, Lörickstraße 37, F. Neuss 4 13 75
Dr. phil. (Erziehungswissenschaft), 1. 10. 61

Windfuhr, Manfred, 4 Düsseldorf, Uerdinger Straße 23
Dr. phil. (Neuere Germanistik), 30. 3. 67

Wunderlich, Dieter, 4 Düsseldorf, Chamissostraße 8
Dr. phil. (Allgemeine Sprachwissenschaft), 21. 5. 73

N. N. (Mittelalterliche Geschichte)

N. N. (Neueste Geschichte mit besonderer Berücksichtigung der Geschichte des Landes Nordrhein-Westfalen)

N. N. (Wirtschaftsgeschichte)

N. N. (Ältere Germanistik)

b) Wiss. Räte und Professoren:

Geldsetzer, Lutz, 4 D-Oberkassel, Mönchenwerther Straße 4, F. 57 55 56
Dr. phil. (Philosophie), 23. 10. 69

Henrichs, Norbert, 4 D-Kaiserswerth, Im Luftfeld 80, F. 40 46 55
Dr. phil. (Philosophie und Informationswissenschaften), 24. 1. 74

Jüttner, Siegfried, 403 Ratingen, Am Ostbahnhof 16. F. (6 30) 2 13 30
Dr. phil. (Romanistik)

König, Gert Albrecht, 4 Düsseldorf, Universitätstraße 1
Dr. phil. (Philosophie), 21. 5. 71

Lemberg, Hans, 5 Köln 41, Krementzstraße 16, F. (02 21) 44 33 08
Dr. phil. (Osteuropäische Geschichte), 1. 2. 73

Semmler, Josef, 4 Düsseldorf, Fabriciusstraße 8 (Gästehaus), F. 3 11/22 01
Dr. phil. (Mittelalterliche Geschichte), 15. 6. 72

Wiegand, Herbert Ernst, 3584 Zwesten II (Oberurff), Schulstraße 7, F. (0 56 26)
2 12
Dr. phil. (Germanistik-Linguistik-), 2. 10. 74

N. N. (Anglistik)

c) Honorarprofessoren:

Gattermann, Günter, 4 Düsseldorf-Benrath, Corellistr. 47, F. 70 54 24
Dr. phil., Ltd. Bibliotheksdirektor (Bibliothekswissenschaft)

Graf, Heinz-Joachim, 4154 Tönisvorst 2, Danziger Str. 5
Dr. phil. (Germanische Philologie)

d) Studienprofessoren:

Heimbecher, Wolfgang, 4041 Norf-Derikum, Lechstraße 7, F. (30 07) 21 14
Dr. phil. (Klassische Philologie)

Langefeld, Jürgen, 5605 Hochdahl, Ahrweg 7, F. (021 04) 4 04 25
Dr. phil. (Erziehungswissenschaft)

e) Dozenten:

Häußler, Reinhard, 4 Düsseldorf, Stephaniensstraße 7, F. 35 93 80
Dr. phil. (Klassische Philologie), 28. 3. 74

Heinz, Rudolf, 56 Wuppertal 1, Augustastraße 123, F. (0 95) 43 31 49
Dr. phil. (Philosophie), 7. 3. 74

f) Akademische Oberräte/Akademische Räte:

- Beeh, Volker, 401 Hilden, Mettmanner Straße 51
Dr. phil., Oberrat (Deutsche Philologie und Linguistik)
- Boos-Nünning, Ursula, 407 Rheydt, Friedrich-Ebert-Straße 235, F. (0 21 66)
4 05 85
Dr. rer. soc. oec., Oberrätin (Sozialwissenschaft)
- Cepl-Kaufmann, Gertrude, 5038 Rodenkirchen, Michaelshoven Andreashaus, F.
(02 21) 30 14 42
Dr. phil. (Neue Germanistik)
- Drissen, Klaus-Dieter, 404 Neuss, Preußenstraße 99, F. Neuss 4 93 81
Oberrat (Romanistik)
- Fenner, Hans-Jörg, 4 Düsseldorf 12, Am Wagenrast 6, F. 28 29 45
Dr. phil., Dipl.-Psych. Oberrat (Psychologie — Entwicklungs- und Erziehungs-
psychologie)
- von Gemmingen-Obstfelder, Barbara Freifrau, 4 Düsseldorf, Karolingerstraße 64,
F. 31 22 59
Dr. phil., Oberrätin (Romanistik)
- Hartkopf, Winfried, 4 Düsseldorf, Lichtstraße 31, F. 67 43 22
Oberrat (Neuere Germanistik)
- Haslag, Josef, 415 Krefeld, Johansenaue 142
Dr. phil., Oberrat (Anglistik)
- Haupt, Barbara, 401 Hilden, Frans-Hals-Weg 13, F. (0 21 03) 6 19 22
Dr. phil., Oberrätin (Ältere Germanistik)
- Lönne, Karl-Egon, 4049 Wevelinghoven, Oberstraße 37, F. (0 21 81) 7 37 71
Dr. phil., Oberrat (Neuere Geschichte)
- Margies, Dieter, 401 Hilden, Kiefernweg 2, F. 0 21 03/6 46 64
Dr. phil., Oberrat (Erziehungswissenschaft)
- Merkert, Paul Rainald, 515 Bergheim-Kenten, Im Wiesengrund 1, F. (0 22 71)
6 18 51
Dr. phil., (Erziehungswissenschaft)
- Meyer, Hans-Lothar, 4 D-Benrath, Corellistraße 48
Dr. phil., Oberrat (Anglistik)
- Wüstemeyer, Manfred, 4006 Erkrath, Heinrichstraße 9, F. 24 16 14
(Neuere Geschichte)

g) Oberstudienräte/Studienräte im Hochschuldienst:

- Claas, Dietmar, 404 Neuss-Uedesheim, Rheinfährstraße 7, F. Neuss 1 76 28
Dr. phil. (Anglistik)
- Kaiser, Ulrike, 4 Düsseldorf 31, An St. Swibert 52
Dr. phil. (Anglistik)
- Runset, Ute van, 4 Düsseldorf-Unterbach, Rathelbeckstr. 35
Dr. phil. (Romanistik)
- Strazny, Herbert, 4048 Grevenbroich, Reiherbusch 30 F. (0 21 82) 34 46
Oberstudienrat (Neuere Geschichte)

h) Lektoren:

Attolini, Giuliana, 4 Düsseldorf-Urdenbach, Gänsestraße 17
Dr. phil. (Italienisch)

Berrut, Pierre, 4 Düsseldorf 11, Barmer Straße 1, F. 5 46 67 (Französisch)
de la Fuente, Bienvenido, M. A., 4 Düsseldorf, Fürstenwall 61, F. 30 42 42 (Spanisch)

Hooton, Richard Gary, M. A., 4 Düsseldorf-Oberkassel, Wildenbruchstraße 46, F. 57 17 19 (Anglistik)

Nieroba, Louise, B. A., 404 Neuss, Eichendorffstraße 25, (Anglistik)

Steinhoff-Creff, Michèle, 6 Frankfurt 70, Bruchstraße 15 (Französisch)

Wendell, Elizabeth M. A., 4 Düsseldorf-Benrath, Steinhauerstraße 4, F. 71 31 42 (Anglistik)

Wurmser, Pierre, Romanisches Seminar (Französisch)

i) Mit Vorlesungen beauftragt:

Becker, Horst, 4018 Langenfeld, Düsseldorfer Straße 19
Studiendirektor (Philosophie)

Huning, Alois, 5603 Wülfrath, Weißdornweg 12
Dr. phil., Wiss. Rat u. Prof. an der PH Rheinland, Abt. Neuss (Philosophie)

Kirchmeyer, Helmut, 404 Neuss, Breite Straße 70
Prof. Dr. phil., Direktor des Robert-Schumann-Instituts (Musikwissenschaft)

Orlinski, Heinz Bernhard, 4044 Kaarst, Badeniastraße 18, F. Neuss 6 62 67
(Allgemeine Musik- und Harmonielehre)

j) Mit Seminaren und Übungen beauftragt:

Antoch, Robert, F., 4005 Meerbusch, Weberstraße 3, (5 90) 1 01 65
Dipl.-Psychologe, Wiss. Ang. (Erziehungswissenschaft)

Arora, Ingrid, 53 Bonn-Beuel, Schultheisstr. 18, F. (0 22 21) 46 62 18
Dipl.-Psych. (Psychologie – Entwicklungs- und Erziehungspsychologie)

Bach, Bernd Ulrich, 4 Düsseldorf, Grimmstraße 7
Wiss. Hilfskraft (Anglistik)

Beck, Wolfgang, Dr., 4 Düsseldorf, Volmerswerther Straße 181
(Alte Geschichte)

Bertram, Hans, 4042 Lüttgenglehn, Büttger Straße 12a, F. (0 21 82) 47 73
Dipl.-Soziologe, Verw. Wiss. Ass. (Sozialwissenschaft)

Beyer, Manfred, 4041 Hoisten, Marienstraße 42–46
Verw. Wiss. Ass. (Anglistik)

Bierbach, Mechtild, 415 Krefeld, Bismarckstraße 2a, F. (97) 2 57 79
(Romanistik)

Brands, Hartmut, 4 Düsseldorf, Graf-Recke-Straße 160, F. 63 28 25
Wiss. Ass. (Philosophie)

- Brandt, Herwig, 4 Düsseldorf-Itter, Huvestr. 12,
Dr. phil., Wiss. Ass. (Klassische Philologie)
- Dickel, Beatrice, 4 Düsseldorf, Fürstenwall 224
Dipl.-Dolmetscherin, Wiss. Hilfskraft (Anglistik)
- Dönhoff, Knut, 5 Köln 60, Niehler Kirchweg 73, F. (02 21) 76 49 67
Dipl.-Psychologe, Dr. rer. nat., Akademischer Oberrat an der Pädagogischen
Hochschule Rheinland, Abteilung Heilpädagogik in Köln (Methoden der
empirischen Forschung – Erziehungswissenschaft)
- Drimba, Vladimir, 5 Köln 41, Lortzingstraße 14,
Dr. phil. (Rumänisch)
- Dubrulle, Gérard, 41 Duisburg 1, Lahnstraße 25, F. (94) 33 64 72
(Philosophie)
- Düsberg, Klaus-Jürgen, 4 Düsseldorf, Talstraße 102
Wiss. Ass. (Philosophie)
- Echterhoff, Wilfried, 5188 Horrem, Beethovenstraße 21, F. (0 22 73) 48 97
Dr. rer. nat., Dipl.-Psychologe, Leiter der Forschungsgruppe für Program-
miertes Lernen e.V. Köln (Methoden der empirischen Forschung – Erzie-
hungswissenschaft)
- Echterhoff-Severitt, Helga, Stifterverband für die Deutsche Wissenschaft, 43
Essen-Bredeney, Brucker Holt 56–60 (Philosophie)
- Ehlich, Konrad, 4 Düsseldorf, Lindenstraße 240, F. 66 07 06
mag. theol. Wiss. Ang. (Allgemeine Sprachwissenschaft)
- Ehrich, Veronika
Verw. Wiss. Ass. (Allgemeine Sprachwissenschaft)
- Eyer, Peter, 58 Hagen, Pivitt 16, F. (0 23 31) 6 71 23
Verw. Wiss. Ass. (Deutsche Philologie und Linguistik)
- Finckenstein, Albrecht Graf, 4 Düsseldorf-Gerresheim, Weimarer Weg 2
Wiss. Ass. (Mittelalterliche Geschichte)
- Gausepohl, Peter, 4041 Norf-Derikum, Neißestraße 29, F. (30 07) 38 89
Verw. Wiss. Ass. (Romanistik)
- Gausepohl, Ute, M. A. 4041 Norf-Derikum, Neißestraße 29, F. (30 07) 38 89
Wiss. Hilfskraft (Romanistik)
- Glaap, Albert-Reiner, 403 Ratingen, Lerchenweg 16, F. (6 30) 2 39 70
Dr. phil., o. Professor an der PH Rheinland, Abt. Neuss (Anglistik)
- Hansen, Volkmar, 4 Düsseldorf 1, Uedesheimer Str. 45, F. 33 04 04
(Neuere Germanistik)
- Hardörfer, Ludwig, 514 Erkelenz-Bellinghoven, Am Liesenfeld 10,
F. (0 24 31) 39 09
Dr. phil., Oberschulrat, Leiter der erziehungswissenschaftlichen Abteilung im
Landesinstitut für Schulpädagogische Bildung, Düsseldorf, apl. Prof. an der
Johannes-Gutenberg-Universität Mainz (Allgemeine Didaktik)
- Haupt, Heimo, 401 Hilden, Frans-Hals-Weg 13, F. (0 21 03) 6 19 22
Wiss. Ass. (Ältere Germanistik)
- Heckmanns, Friedrich W., 4 Düsseldorf, Wickrather Straße 35
Dr., stellvertretender Direktor des Kunstmuseums Düsseldorf (Wechselbe-
ziehungen Kunstwissenschaft/Literaturwissenschaft)
- Heemskerk, Jan, 4 Düsseldorf, Einsiedelstraße 10, F. 71 94 22
Dr. phil., Wiss. Ang. (Psychologie-Entwicklungs- und Erziehungspsycholo-
gie)

- Hellwig, Antje, 4 D-Eller, Obersteiner Weg 39
Dr. phil. (Klassische Philologie)
- Hogrebe, Wolfram, 4 Düsseldorf, Mauerstr. 21, F. 46 08 82
Dr. phil., Wiss. Ass. (Philosophie)
- Jäger, Ludwig, M. A., 401 Hilden, Gerresheimer Straße 25
Verw. Wiss. Ass. (Deutsche Philologie und Linguistik)
- Jehle, Hans Peter, 401 Hilden, Auf der Hübben 19, F. (0 21 03) 5 44 59
Dipl.-Hdl., Wiss. Ass. (Erziehungswissenschaft)
- Keller, Rudi, 401 Hilden, Mettmanner Straße 51
Dr. phil., Wiss. Ass. (Deutsche Philologie und Linguistik)
- Kiltz, Bernd-Jürgen, 4046 Büttgen 2, Im Riedbusch 27, F. Neuss 60 16 49
Verw. Wiss. Ass. (Romanistik)
- Knapp, Karl Friedrich, 775 Konstanz-Litzelstetten, Holländer Str. 59
Verw. Wiss. Ass. (Anglistik)
- Korsch, Margaret Ann, B. A., 4 Düsseldorf-Nord, Lantzallee 18
Wiss. Hilfskraft (Anglistik)
- Kreutzkam, Joachim, 43 Essen, Brucker Holt 56—60
Dr. phil. (Philosophie)
- Krone, Gabriele M. A., 5 Köln, Kyllburger Str. 10, F. (92) 41 69 58
Wiss. Hilfskraft (Neuere Geschichte)
- Krumeich, Gerd, 4 Düsseldorf, Im Grund 58, F. 45 14 21
Verw. Wiss. Ass. (Neuere Geschichte)
- Kuntze, Erika, 5 Köln 1, Saliering 3, F. (92) 32 24 18
Dipl.-Psych. (Psychologie — Entwicklungs- und Erziehungspsychologie)
- Kunz, Werner, Dr. Studiengruppe für Systemforschung e. V., Abteilung Dokumentation, 69 Heidelberg, Werderstr. 35
(Philosophie)
- Kurz, Gerhard, 404 Neuss, Krefelder Straße 60, F. Neuss 2 54 70
Dr. phil., Wiss. Ass. (Neuere Germanistik)
- Langhorst, Erich, 53 Bonn, Luisenstraße 2, F. (0 22 21) 22 97 95
Dr. phil., Akademischer Oberrat an der PH Rheinland, Abt. Bonn (Psychologie — Entwicklungs- und Erziehungspsychologie)
- Leggewie, Otto, 4 D-Oberkassel, Drususstraße 20, F. 5 12 63
Ltd. Min.-Rat (Latein und Griechisch)
- Leube, Christiane, 5205 St. Augustin, Gothastraße 42, F. (0 22 41) 2 99 89
Dr. phil. (Altfranzösisch)
- Lüth, Johann Christoph, 401 Hilden, Händelstraße 28, F. (0 21 03) 4 33 21
Dr. phil., Wiss. Ass. (Erziehungswissenschaft)
- Märtens, Jürgen, 4 D-Benrath, Rheinstahlstraße 8, F. 71 77 40
Wiss. Hilfskraft (Anglistik)
- Mindé, Bernward, 4 Düsseldorf 11, Düsseldorfer Straße 20, F. 5 46 10
Wiss. Hilfskraft (Romanistik)
- Nicolin, Friedhelm, 53 Bonn-Röttgen, Forststraße 11, F. (901) 25 11 07
Dr. phil., o. Prof. an der Pädagogischen Hochschule Rheinland, Abteilung Neuss (Erziehungswissenschaft)
- Opitz, Matthias, 4041 Norf, Lahnstraße 6, F. (0 21 07) 39 24
Verw. Wiss. Ass. (Alte Geschichte)

- Osterwald, Udo, 58 Hagen, Roggenkamp 8
Dr. paed., Dipl.-Pädagoge, Akademischer Rat an der Pädagogischen Hochschule Ruhr, Abteilung Hagen (Erziehungswissenschaft)
- Pinelli, Jean, 4 Düsseldorf, Schützenstraße 66, F. 36 22 04
(Romanistik)
- Pöling, Hans Joachim, 402 Mettmann, Talstr. 1
Verw. Wiss. Ass. (Anglistik)
- Pott, Hans-Georg, 401 Hilden, Mettmanner Straße 51, F. (0 21 03) 31 70
Dr. phil., Wiss. Ass. (Neuere Germanistik)
- Powroslo, Wolfgang, 4005 Meerbusch-Büderich, Necklenbroicher Straße 45
Wiss. Ang. (Neuere Germanistik)
- Raach, Theo, 401 Hilden, Wehrstraße 12, F. (0 21 03) 5 39 92
Dr. phil., Wiss. Ass. (Mittelalterliche Geschichte)
- Rehbein, Jochen, 4 Düsseldorf, Merkurstraße 50, F. 34 73 79
M. A., Verw. Wiss. Ass. (Allgemeine Sprachwissenschaft)
- Reichel, Edward, 4 Düsseldorf, Ostendorfstr. 4
Dr. phil., Wiss. Ass. (Romanistik)
- Roddewig, Marcella, 4-D-Gerresheim, Metzkauser Straße 21, F. 28 94 95
Dr. phil. (Romanistik)
- Röhrs, Dieter-Georg, 4006 Erkrath-Unterbach, Steinstraße 44, F. 20 13 50
Ministerialrat im Kultusministerium NRW (Erziehungs- und Schulrecht)
- Rotter, Frank, 4 Düsseldorf, Herderstraße 77, F. 66 96 65
Dr. jur., Wiss. Ass. (Philosophie)
- Sánchez Otero, José, Romanisches Seminar (Spanisch)
- Schmidt, Ulrich, 5 Köln 30, Sömmeringstraße 78, F. (02 21) 52 74 97
Dipl.-Psychologe, Verw. Wiss. Ass. (Psychologie — Entwicklungs- und Erziehungspsychologie)
- Schneider, Klaus-Dieter, 4 Düsseldorf, Opladener Straße 21, F. 76 48 13
Dr. phil., Wiss. Ass. (Romanistik)
- Scholz, Heinz, 4 Düsseldorf, Graf-Recke-Straße 42, F. 66 09 25
Dr. phil., Dozent an der Musikhochschule Köln und am Robert-Schumann-Institut Düsseldorf (Phonetik — Sprechkunde)
- Schormann, Gerd, 53 Bonn, Georgstr. 36, F. (0 22 21) 65 54 81
Dr. phil., Wiss. Ass. (Neuere Geschichte)
- Schreckenber, Wilhelm, 4 Düsseldorf 34, Holbeinweg 3, F. (0 21 31) 74 61 47
Dr. phil., Oberstudiendirektor, Leiter des Staatlichen Bezirksseminars für das Lehramt am Gymnasium in Düsseldorf (I) (Didaktik des erziehungswissenschaftlichen Unterrichts)
- Schwenzer, Wolfram, 5 Köln 41, Südgürtel 96, F. (02 21) 4 70 31 55
Dipl.-Mathematiker, Wiss. Ass. am Zentralarchiv für empirische Sozialforschung der Universität Köln (Methoden der empirischen Forschung — Erziehungswissenschaft)
- Seidel, Therese, 4 Düsseldorf, Ickerswarder Straße 17
Dr. phil., Wiss. Ass. (Anglistik)
- Stein, Guido, 404 Neuss, Gilbachstraße 58, F. 47 16 99
Dr., Studiendirektor (Didaktik des Deutschunterrichts)
- Steinhaus, Hubert, 4401 Altenberge, Schwalbenstraße 10, F. (0 25 05) 15 98
Dr. phil., Wiss. Rat u. Prof. an der Gesamthochschule Duisburg (Erziehungswissenschaft)

- Steuber, Hartmut, 4 Düsseldorf, Friedrich-Lau-Straße 26, F. 43 68 94
Verw. Wiss. Ass. (Erziehungswissenschaft)
- Stielow, Hartmut, 4 Düsseldorf, Stoffeler Damm 86, F. 34 54 17
Dipl.-Soziologe, (Erziehungswissenschaft)
- Stillers, Rainer, 4 Düsseldorf 13, Am Broichgraben 74
Verw. Wiss. Ass. (Romanistik)
- Strosetzki, Christoph, 404 Neuss, Hubertusweg 90
Wiss. Hilfskraft (Romanistik)
- Süssmuth, Rita, 404 Neuss, Droste-Hülshoff-Straße 1, F. Neuss 40 05 05
Dr. phil., o. Professorin an der Pädagogischen Hochschule Ruhr, Abteilung
Dortmund (Erziehungswissenschaft)
- Tenhaken, Hans Paul, M. A., 4 Wittlaer, Am Kleianskreuz 25
Verw. Wiss. Ass. (Anglistik)
- Thierse, Hartmut, 5 Köln 1, Bonnstr. 58 F. (0221) 38 41 46
Dipl.-Psychologe an der Fachoberschule für Sozialpädagogik in Bonn (Robert-Wetzlar-Stiftung)
(Methoden der empirischen Forschung – Erziehungswissenschaft)
- Thomann, Claus, 4006 Erkrath, Taubenstraße 21
Verw. Wiss. Ass. (Anglistik)
- Tismer, Karl-Georg, 5308 Hilberath-Rheinbach, Am Eidbusch, F (022 26) 72 42
Dr. phil., Akademischer Oberrat an der PH Rheinland, Abt. Bonn (Psychologie
– Entwicklungs- und Erziehungspsychologie)
- Ungelenk, Bernd, 404 Neuss, Auf'm Kamp 1, F. Neuss 5 86 29
Dipl.-Psych., Forschungsassistent (DGFK) (Psychologie – Entwicklungs- und
Erziehungspsychologie)
- von Vacano, Otfried, 4041 Holzbüttgen, Edelweißstraße 52, F. Neuss 60 16 06
Dr. Phil., Wiss. Ass. (Alte Geschichte)
- Villette, Max, 4 Düsseldorf, Oststraße 51, F 36 44 88
Direktor des Institut Français (Cours de civilisation française)
- Weber, Christoph, 4 Düsseldorf, Citadellstraße 9, F. 37 73 14
Dr. phil., Wiss. Ass. (Neuere Geschichte)
- Weddige, Hilbert, 4033 Hösel, Bahnhofstraße 8, F (6 30) 6 71 71
Dr. phil., Wiss. Ass. (Ältere Germanistik)
- Weidmann, Helga, 4032 Lintorf, Broekmannstraße 5, F. (6 30) 3 54 18
Wiss. Ang. (Neuere Germanistik)
- Wersebe, Irene von, 53 Bonn-Bad Godesberg, Ürziger Str. 2
Dipl.-Soz., Verw. Wiss. Ass. (Sozialwissenschaft)
- Wigger, Marianne, 4 Düsseldorf, Moorenstraße 4,
Verw. Wiss. Ass. (Romanistik)
- Wippel, Günter, 413 Moers, Bunsenweg 6, F (0 28 41) 2 77 31
Dr. phil. (Russisch)
- Wirtz, Otto, 4 Düsseldorf, Münsterstraße 336
Dr. phil. (Romanistik)
- Ziegler, Ruprecht, 4044 Kaarst, Brücke 2
Verw. Wiss. Ass. (Alte Geschichte)
- Zinke, Jochen, 442 Coestfeld, Bahnhofstraße 125
Dr. phil., Wiss. Ass. (Neuere Germanistik)

Institute und Seminare

Alle Institute und Seminare der Philosophischen Fakultät befinden sich in Düsseldorf, Universitätsstraße 1 (Universitätsgelände), Einfahrt Himmelgeister Straße 288 und Christophstraße 59.

Philosophisches Institut (Gebäude 23.21, Ebene 04)

Direktor: o. Prof. Dr. Dr. Alwin Diemer, F. 3 11/29 12

Sekretariat: Eva-M. Stüwe, F. 3 11/29 12

Wiss. Ass.: Klaus-Jürgen Düsberg (F. 3 11/29 19), Dr. Wolfram Hogrebe (F. 3 11/29 20), Dr. Frank Rotter (F. 3 11/29 19), Hartmut Brands (F. 3 11/29 20)

Wiss. Rat und Prof.: Dr. Gert König, F. 3 11/29 15

Dozent: Dr. Rudolf Heinz, F. 3 11/29 18

Forschungsabteilung für Wissenschaftstheorie:

Leiter: Wiss. Rat und Prof. Dr. Lutz Geldsetzer, F. 3 11/29 14

Forschungsabteilung für philosophische Information und Dokumentation:

Leiter: Wiss. Rat und Prof. Dr. Norbert Henrichs, F. 3 11/29 13

Sekretariat: Ingeborg Zeller, F. 3 11/29 13

Wiss. Mitarbeiter: Gérard Dubrulle (F. 3 11/29 21), Monique Jucquois-Delpierre

Techn. Mitarbeiter: Ingrid Kochs (F. 3 11/29 22), Renata Schafstaedt (F. 3 11/29 22), Margot Voss

Bibliothek (Ebene 03): Ellen Zimprich, F. 3 11/29 16

Erziehungswissenschaftliches Institut (Gebäude 23.03, Ebene 01)

Lehrstuhl I

o. Prof. Dr. Wolfgang Kramp, F. 3 11/28 57

Sekretariat: Erika Mendel, F. 3 11/20 85

Akademischer Oberrat: Dr. Dieter Margies, F. 3 11/21 37

Wiss. Ass.: Dr. Johann Ch. Lüth, F. 3 11/21 35

Wiss. Ang.: Dipl.-Psych. Robert F. Antoch, F. 3 11/21 45

Verw. Wiss. Ass.: Hartmut Steuber, F. 3 11/28 53

Lehrstuhl II

o. Prof. Dr. Volker Krumm, F. 3 11/20 39

Sekretariat: Alice Szczesny, F. 3 11/20 39

Akademischer Oberrat: N. N., F. 3 11/21 33

Wiss. Ass.: Dipl.-Hdl. Hans Peter Jehle, F. 3 11/21 34

Verw. Wiss. Ass.: N. N. (F. 3 11/20 23), N. N. (F. 3 11/21 33)

Lehrstuhl III

o. Prof. Dr. Gerhard Wehle, F. 3 11/28 59

Sekretariat: Ilse Koenemann, F. 3 11/20 38

Akademischer Rat Dr. Paul Merkert, F. 3 11/21 36

Studienprofessor: Dr. Jürgen Langefeld, F. 3 11/21 46

Abt. Entwicklungs- und Erziehungspsychologie

o. Prof. Dr. Horst Nickel, F. 3 11/21 30 (beurlaubt)

Sekretariat: Christel Brügge, F. 3 11/21 30

Akademischer Oberrat: Dr. Hans-Jörg Fenner, F. 3 11/21 32

Wiss. Ang.: Dr. Jan-Jakob Heemskerck, F. 3 11/21 31

Verw. Wiss. Ass.: Dipl.-Psych. Ulrich Schmidt, F. 3 11/26 37

Wiss. Hilfskraft: Eckhard Abramowski, Dipl.-Psych. Ingrid Arora

Forschungsassistent (DGFK): Dipl.-Psych. Bernd Ungelenk, F. 3 11/32 28

Forschungsassistentin (DGFK): Renate Lohmann-Falkner

Bibliothek: Dipl.-Bibl. Maria Guski, F. 3 11/20 36

Sozialwissenschaftliches Institut (Gebäude 23.21, Ebene 04)

o. Prof. Dr. Wolfgang Schluchter, F. 3 11/21 48

Sekretariat: N. N., F. 3 11/21 48

Akademische Oberrätin: Dr. Ursula Boos-Nünning, F. 3 11/31 23

Verw. Wiss. Ass.: Dipl.-Soz. Hans Bertram (F. 3 11/28 51), Dipl.-Soz. Irene von Wersebe (F. 3 11/28 51)

Wiss. Hilfskraft: Dipl.-Psych. Birgit Bertram, F. 3 11/28 51)

Bibliothek: N. N.

Abteilung für Alte Geschichte (Ebene 03)

Lehrstuhl III

o. Prof. Dr. Dietmar Kienast, F. 3 11/29 94 (beurlaubt)

Sekretariat: Herta vom Bovert, F. 3 11/29 94

Wiss. Ass.: Dr. Otfried von Vacano, F. 3 11/29 96

Verw. Wiss. Ass.: Matthias Opitz (F. 3 11/29 95), Ruprecht Ziegler (F. 3 11/29 96)

Abteilung für Mittlere und Neuere Geschichte (Ebene 04)

Lehrstuhl I

N. N., F. 3 11/29 38

Sekretariat, Rose Knapp, F. 3 11/29 38

Wiss. Ass.: Albrecht Graf Finckenstein (F. 3 11/29 40), Dr. Theo Raach (F. 3 11/29 39)

Wiss. Hilfskraft: Klaus Blasberg, F. 3 11/29 39

Lehrstuhl II

o. Prof. Dr. Wolfgang J. Mommsen, F. 3 11/29 26

Sekretariat: Astrid Greiner, F. 3 11/29 26

Akademischer Oberrat: Dr. Karl-Egon Lönne, F. 3 11/29 30

Akademischer Rat: Manfred Wüstemeyer, F. 3 11/29 29

Oberstudienrat i. H.: Herbert Strazny, F. 3 11/29 30

Verw. Wiss. Ass.: Gerd Krumeich (F. 3 11/29 29), Hartmut Rössel (F. 3 11/29 29)

Wiss. Hilfskraft: Marie Schäfer (F. 3 11/29 30), Margit van Hove (F. 3 11/29 32), Gabriele Krone (F. 3 11/29 30)

Lehrstuhl IV

o. Prof. Dr. Klaus Müller, F. 3 11/29 27

Sekretariat: Rose Knapp, F. 3 11/29 27

Wiss. Ass.: Dr. Christoph Weber (F. 3 11/29 41), Dr. Gerhard Schormann (F. 3 11/29 42)

Wiss. Räte und Prof.: Dr. Hans Lemberg (F. 3 11/29 28), Dr. Josef Semmler (F. 3 11/29 31)

Bibliothek: Dipl.-Bibl. Ingeborg van Vuuren, F. 3 11/29 33

Seminar für Allgemeine Sprachwissenschaft (Gebäude 23.21, Ebene 01)

o. Prof. Dr. Dieter Wunderlich, F. 3 11/25 54

Sekretariat: Ursula Klauenflügel, F. 3 11/25 54

Verw. Wiss. Ass.: Konrad Ehlich (F. 3 11/29 25), Veronika Ehrich
(F. 3 11/25 57), Jochen Rehbein (F. 3 11/29 25)

Bibliothek: N. N., F. 3 11/29 52

Seminar für Klassische Philologie (Gebäude 23.21, Ebene 03)

o. Prof. Dr. Ilona Opelt, F. 3 11/29 90

Sekretariat: Ilse Grigull, F. 3 11/29 90

Studienprofessor: Dr. Wolfgang Heimbecher, F. 3 11/29 91

Dozent: Dr. Reinhard Häußler, F. 3 11/29 91

Wiss. Ass.: Dr. Herwig Brandt, F. 3 11/29 92

Bibliothek: Kurt Kasel, F. 3 11/29 93

Germanistisches Seminar (Gebäude 23.21, Ebene 01 und 02)

Lehrstuhl I

o. Prof. Dr. Georg Stötzel, F. 3 11/29 43 (beurlaubt)

Sekretariat: Ria Scherschel, F. 3 11/29 44

Akademischer Oberrat: Dr. Volker Beeh, F. 3 11/29 89

Wiss. Ass.: Dr. Rudi Keller, F. 3 11/29 45

Verw. Wiss. Ass.: Ludwig Jäger M. A. (F. 3 11/29 46), Peter Eyer
(F. 3 11/29 46)

Lehrstuhl II

o. Prof. Dr. Manfred Windfuhr, F. 3 11/29 50

Sekretariat: Dina Meyer, F. 3 11/29 50

Akademischer Oberrat: Winfried Hartkopf, F. 3 11/30 04

Akademische Oberrätin: Dr. Gertrude Cepl-Kaufmann, F. 3 11/30 04

Wiss. Ass.: Dr. Jochen Zinke, F. 3 11/29 51

Wiss. Ang.: Wolfgang Powroslo, F. 3 11/29 51

Lehrstuhl III

N. N., F. 3 11/29 53

Sekretariat: Cäcilia Wilsmann, F. 3 11/29 53

Akademische Oberrätin: Dr. Barbara Haupt, F. 3 11/29 55

Wiss. Ass.: Dr. Hilkert Weddige, F. 3 11/29 54

Wiss. Ass.: Heimo Haupt, F. 3 11/29 54

Lehrstuhl IV

o. Prof. Dr. Herbert Anton, F. 3 11/29 47

Sekretariat: Helga Nitschke, F. 3 11/29 47

Wiss. Ass.: Dr. Manfred Frank (F. 3 11/29 48), Dr. Gerhard Kurz (F. 3 11/29 48),
Dr. Hans-Georg Pott (F. 3 11/29 48)

Wiss. Ang.: Helga Weidmann, F. 3 11/29 49

Wiss. Rat u. Prof.: Dr. Herbert Ernst Wiegand, F. 3 11/29 43

Bibliothek: N. N., F. 3 11/29 52

Anglistisches Institut (Gebäude 23.21, Ebene U1 und 01)

Lehrstuhl I

o. Prof. Dr. Helmut A. Benning, F. 3 11/29 61

Sekretariat: Elisabeth Merziger, F. 3 11/29 61

Studienrätin i.H.: Dr. Ulrike Kaiser, F. 3 11/29 62

Wiss. Ass.: Wilhelm Busse (F. 3 11/29 62), N. N.

Verw. Wiss. Ass. Karl Friedrich Knapp, (F 3 11/29 62), Hans Paul Tenhaken
M. A., (F. 3 11/29 62)

Wiss. Hilfskraft: Beatrix Dickel, Dipl.-Dolmetscherin (F. 3 11/29 68), Margaret
Ann Korsch B. A. (F. 3 11/29 69)

Lektor: Richard Gary Hooton M. A., F. 3 11/29 69

Lehrstuhl II

o. Prof. Dr. Herbert Rauter, F. 3 11/29 56

Sekretariat: Adelheid Pohlmann, F. 3 11/29 56

Akademische Oberräte: Dr. Hans-Lothar Meyer (F. 3 11/29 58), Dr. Josef Has-
lag (F. 3 11/29 58)

Studienrat i.H.: Dr. Dietmar Claas, F. 3 11/29 59

Wiss. Ass.: Dr. Therese Seidel, F. 3 11/29 57

Lektorin: Elizabeth Wendell M. A., F. 3 11/29 59

Wiss. Hilfskraft: Jürgen Märtens, F. 3 11/29 57

Lehrstuhl III

o. Prof. Dr. Hubertus Schulte Herbrüggen, F. 3 11/29 63

Sekretariat: Ursula Schenke, F. 3 11/29 63

Lektorin: Louise Nieroba B. A., F. 3 11/29 68

Verw. Wiss. Ass.: Hans Joachim Pöling, F. 3 11/29 65

Lehrstuhl IV

o. Prof. Dr. Rainer Lengeler, F. 3 11/29 64

Verw. Wiss. Ass.: Manfred Beyer (F. 3 11/31 52), Claus Thomann (F. 3 11/31 51)

Bibliothek: N. N., F. 3 11/29 67

Romanisches Seminar (Gebäude 23.21, Ebene 01 und 02)

Lehrstuhl I

o. Prof. Dr. Ludwig Schrader, F. 3 11/29 73

Sekretariat: Ingeborg Schünke, F. 3 11/29 87

Wiss. Ass.: Dr. Karl Hölz, F. 3 11/29 81 (beurlaubt)

Verw. Wiss. Ass.: Rainer Stillers, F. 3 11/29 81

Lehrstuhl II

o. Prof. Dr. Manfred Höfler, F. 3 11/29 84

Sekretariat: Ingeborg Schünke, F. 3 11/29 87

Wiss. Ass.: Dr. Wolfgang Rettig (F. 3 11/29 83), Dr. Klaus Dieter Schneider (F. 3 11/29 83)

Lehrstuhl III

o. Prof. Dr. Fritz Nies, F. 3 11/29 72

Sekretariat: Irmgard Schniepp, F. 3 11/29 86

Wiss. Ass.: Dr. Edward Reichel, F. 3 11/29 77

Verw. Wiss. Ass.: Bernd-Jürgen Kiltz (F. 3 11/29 77), Jürgen Rehbein (F. 3 11/29 77)

Lehrstuhl IV

N. N., F. 3 11/29 70

Sekretariat: Nilde Schreiber, F. 3 11/29 88

Verw. Wiss. Ass.: Peter Gausepohl (3 11/29 74), Marianne Wigger (F. 3 11/29 74)

Wiss. Rat und Prof.: Dr. Siegfried Jüttner, F. 3 11/29 75

Akademische Oberräte: Klaus-Dieter Drissen (F. 3 11/29 79), Dr. Barbara von Gemmingen-Obstfelder (F. 3 11/29 82)

Studienrätin i.H.: Dr. Ute van Runset, F. 3 11/21 28

Lektoren: Dr. Giuliana Attolini (F. 3 11/29 85), Pierre Berrut (F. 3 11/29 76), Bienvenido de la Fuente M. A. (F. 3 11/29 85), Michèle Steinhoff-Creff (F. 3 11/29 76), Pierre Wurmser (F. 3 11/29 76)

Bibliothek: Dipl.-Bibl. Ruth Joks, F. 3 11/29 80

Lehrveranstaltungen Wintersemester 1975/76

(vgl. auch Vorlesungsankündigungen — Für Hörer aller Fakultäten — S. 59)

(Änderungen vorbehalten)

I. Philosophie

Vorlesungen

1. Einführung in die Philosophie der alten asiatischen Kulturkreise
Di. 14–16 (2stündig) Henrichs
2. Philosophie der klassischen Antike: Platon und Aristoteles (Philosophiegeschichte I)
Di. 11–13 (2stündig) Diemer
3. Philosophie der Neuzeit (Philosophiegeschichte III)
Fr. 9–11 (2stündig) Geldsetzer
4. Geschichte der Kantrezeption
Do. 16–17 (1stündig) König
5. Die Philosophie im Nationalsozialismus
Mo. 18–19 (1stündig) Heinz
6. Einführung in die allgemeine Philosophie (Systematik I)
Mi. 14–16 (2stündig) Diemer
7. Einführung in die Sprachphilosophie (Systematik III)
Mi. 14–15 (1stündig) König
8. Einführung in die Logik (2stündig) N. N.
9. Einführung in die Phänomenologie
Do. 9–11 (2stündig) Diemer
10. Einführung in die Rechts- und Sozialphilosophie
Mo. 16–17 (1stündig) Geldsetzer
11. Didaktik des Philosophieunterrichts
Do. 14–15 (1stündig) Becker
12. Technik und Bildung. Kultur- und sozialphilosophische Probleme.
Fr. 11–13 (2stündig) Huning

Proseminare

13. Einführung in die philosophischen Grundbegriffe anhand ausgewählter Texte von Aristoteles
Di. 9–11 (2stündig) Diemer
14. Thomas von Aquin: De ente et essentia
Mi. 18–20 (2stündig) Heinz

- | | | |
|-----|---|------------|
| 15. | Lektüre ausgewählter Texte der französischen Aufklärung als Einführung in die Philosophie
Di. 11 – 13 (2stündig) | Dubrulle |
| 16. | Wittgenstein, Tractatus
Mi. 16 – 18 (2stündig) | König |
| 17. | Leibniz, Fragmente zur Logik
Di. 16 – 18 (2stündig) | Brands |
| 18. | Marx, Kritik der politischen Ökonomie II
Mi. 18 – 20 (2stündig) | Rotter |
| 19. | Lektüre ausgewählter Texte zur Vorlesung
Nr. 3: Vorländer III – V
Fr. 11 – 13 (2stündig) | Geldsetzer |
| 20. | Moderne Logik
Di. 18 – 20 (2stündig) | Düsberg |
| 21. | Zur Philosophie der idealen Sprache
Di. 9.30 – 11 (2stündig) | Hogrebe |
| 22. | Lektüre ausgewählter Texte zur Vorlesung
Nr. 7
Fr. 11 – 13 (2stündig) | König |

Hauptseminare

- | | | |
|-----|---|-------------------------|
| 23. | Schelling, System des transzendentalen Idealismus
Mo. 18 – 20 (2stündig) | Geldsetzer |
| 24. | Wissenschaftstheorie im Neukantianismus
Do. 18 s.t. – 19.30 (2stündig) | König |
| 25. | Seminar zur Vorlesung: Die Philosophie im Nationalsozialismus
Mo. 20 – 22 (2stündig) | Heinz |
| 26. | Das Wahrheitsproblem in der Philosophie der Gegenwart
Mi. 9 – 11 (2stündig) | Diemer |
| 27. | Neuere strukturalistische Literatur
Mi. 20 – 22 (2stündig) | Heinz/Rotter |
| 28. | Probleme des Philosophieunterrichts
Do. 16 – 18 (2stündig) | Becker |
| 29. | Doktorandenkolloquium
14täglich, 2stündig; Ort und Zeit nach Vereinbarung | Diemer/Geldsetzer/König |

Wissenschaftswissenschaft

Vorlesungen

- | | | |
|-----|--|-----------|
| 30. | Geschichte der Geisteswissenschaften
1stündig; Ort und Zeit nach Vereinbarung | Kreutzkam |
|-----|--|-----------|

31. Das Problem der Forschung in wissenschaftstheoretischer und wissenschaftswissenschaftlicher Hinsicht
1stündig; Ort und Zeit nach Vereinbarung
Diemer
- Übungen**
32. Quantifizierungsprobleme in der Forschung
14täglich, 2stündig; Ort und Zeit nach Vereinbarung
Echterhoff-Severitt
33. Ausgewählte Probleme der Wissenschaftswissenschaft
2stündig; Ort und Zeit nach Vereinbarung
Diemer/Kreutzkam

Informationswissenschaft

Vorlesungen

34. Einführung in die Informationsorganisation
Mo. 14–16 (2stündig)
Henrichs
35. Methodik der Text-Dokumentation II
Mi. 16–18 (2stündig)
Henrichs
36. Die Nutzung bibliographischer Hilfsmittel und Informationsdienste für die wissenschaftliche Arbeit in Studium und Forschung. Mit praktischen Übungen
Di. 14–15 (1stündig)
Gebäude 23.21, Ebene 04, Raum 88
Gattermann
37. Struktur und Organisation des Bibliothekswesens in Deutschland (Bibliothekstypen, Verbundnetze, Kooperation mit Dokumentations- und Informationsstellen). Mit Kolloquium
Di. 15–16 (1stündig)
Gebäude 23.21, Ebene 04, Raum 88
Gattermann

Proseminar

38. Grundbegriffe der Informationswissenschaft
Mi. 14–16 (2stündig)
Dubrulle

Hauptseminare

39. Datendokumentation
Di. 16–18 (2stündig)
Henrichs
40. Probleme der Informationspolitik nach Vereinbarung (2stündig)
Kunz

Kolloquium

41. Theorie und Praxis der Informationsverarbeitung
Mo. 18–20 (14taglich, 2stundig) Diemer/Dubrulle/Gattermann/Henrichs

Praktikum

42. Methodenpraktikum
nach Vereinbarung (halbtagig) Dubrulle/Henrichs

II. Erziehungswissenschaft

Allgemeine Erziehungswissenschaft

Vorlesungen

43. Lern- und Erziehungsschwierigkeiten
Di. 11–13 (2stundig) Krumm
44. Begriff und Theorie der Bildung
Do. 9–11 (2stundig) Wehle

Proseminare

45. Einfuhrung in das Studium der Erziehungswissenschaft fur Hauptfachstudenten.
(Begrenzte Teilnehmerzahl; Voranmeldung im Sekretariat Lehrstuhl I)
Di. 14–18 (4stundig) Antoch
46. Einfuhrung in das Studium der Erziehungswissenschaft fur Hauptfachstudenten.
(Begrenzte Teilnehmerzahl; Voranmeldung im Sekretariat Lehrstuhl I)
Di. 14–18 (4stundig) Steuber
47. Einfuhrung in die Analyse padagogischer Situationen
Do. 18–20 (2stundig) N. N.
48. Einfuhrung in die Analyse padagogischer Situationen
Do. 9–11 (2stundig) Merkert
49. Ansatze gegenwartiger Erziehungswissenschaft (Lassahn). Ab 3. Semester
Fr. 9–11 (2stundig) Merkert
50. Padagogische Probleme im Fernsehen
Fr. 11–13 (2stundig) Merkert
51. Ubungen zum kritischen Gebrauch von padagogischen Nachschlagewerken
Do. 11–13 (2stundig) Merkert

- | | | |
|-----|--|-----------|
| 52. | Probleme frühkindlicher Förderung und vorschulischer Erziehung im internationalen Vergleich
Do. 9–11 (2stündig) | Süßmuth |
| 53. | Sexualerziehung in der Sekundarstufe
Di. 16–18 (2stündig) | Steinhaus |

Hauptseminare

- | | | |
|-----|---|---------|
| 54. | Untersuchungen zum Verhältnis von Erziehungswissenschaft und Erziehungslehre in Ratgeberliteratur für Eltern
Mo. 14–16 (2stündig) | Wehle |
| 55. | Die historische Dimension der Erziehungswissenschaft. Problem und Stellung der Geschichte der Pädagogik
Do. 16–18 (2stündig) | Nicolin |
| 56. | Analyse von neueren Werken zur Einführung in die Erziehungswissenschaft unter wissenschaftstheoretischen und didaktischen Gesichtspunkten
Do. 14–16 (2stündig) | Wehle |

Kolloquium

- | | | |
|-----|--|-------|
| 57. | Kolloquium für Examenkandidaten
Mo. 18–20 (2stündig, 14täglich) | Wehle |
|-----|--|-------|

Methodenkurse

- | | | |
|-----|---|------------|
| 58. | Methoden der empirischen Forschung I
Di. 14–16 (2stündig) | N. N. |
| 59. | Methoden der empirischen Forschung II
Mo. 14–18 (4stündig) | Thierse |
| 60. | Methoden der empirischen Forschung III
Do. 16–20 (4stündig) | Dönhoff |
| 61. | Methoden der empirischen Forschung III
Mo. 9–13 (4stündig) | Echterhoff |
| 62. | Methoden der empirischen Forschung III
Fr. 11–13, 14–16 (4stündig) | Schwenze |

Oberseminar

- | | | |
|-----|--|-------|
| 63. | Forschungskreis Elternbildung
Mo. 18–20 (2stündig, 14täglich) | Wehl' |
|-----|--|-------|

Schulpädagogik

Vorlesung

64. Grundformen des Lehrens.
Theorie des Unterrichts II
Mo. 14–16 (2stündig)
Hörsaal 3 F Kramp

Proseminare

65. Entwicklungstendenzen im Schulwesen
der Bundesrepublik Deutschland
Fr. 14–16 (2stündig) Hardörfer
66. Institutionen der Bildungspolitik in der
Bundesrepublik Deutschland
Di. 11–13 (2stündig) Lüth
67. Einführung in die Verhaltenstheorie und
ihre Anwendung im Unterricht
(Blockseminar nach Vereinbarung – s. An-
schlag) Jehle
68. Einführung in die Lerntheorie
Mi. 14–16 (2stündig) N. N.
69. Lernschwierigkeiten (Kasuistik) (für Fort-
geschrittene)
Do. 16–18 (2stündig) Krumm
70. Training des Lehrerverhaltens. Zur Praxis
und Theorie ausgewählter Konzepte (nur
für Hauptfachstudenten; begrenzte Teil-
nehmerzahl)
Di. 9–11 (2stündig) Kramp
71. Die Verbindung von Arbeit und Unterricht.
Das Problem der „Allgemeinbildung“ aus
der Sicht des Marxismus.
Mo. 11–13 (2stündig) Osterwald
- Sozialpädagogische Ergänzungen der
Schule in Düsseldorf
Seminar zur Vorbereitung des Prakti-
kums (für Diplomanden)
Di. 16–18 (2stündig) Langefeld

Proseminare

- ...orie und Curriculumfor-
...ndig) Kramp
- ...etische Diagnostik II
...ndig) Krumm

Praktika

75. Praktikum I
in Verbindung mit Proseminar Nr. 72
(s. Vorlesungsverzeichnis WS 1975/76)
Einzelbesprechung der Praktikumsaufga-
ben und Durchführungsmöglichkeiten
nach dem Proseminar Mo. 18 Uhr
Langefeld
76. Praktikum II
in Verbindung mit den Forschungsprojek-
ten des Instituts und Proseminar Nr. 78
Langefeld

Oberseminar

77. Das Curriculum der Schulpädagogik.
Analyse der Ausbildungspraxis und Ent-
wurf eines Studienplans.
Mi. 18—20 (2stündig)
Kramp

Didaktik des Erziehungswissenschaftlichen Unterrichts

Proseminare

78. Unterrichtskonstruktion und Unterrichts-
evaluation (in Zusammenarbeit mit einem
Gymnasium in Düsseldorf am Beispiel des
Faches Erziehungswissenschaft)
Vorbesprechung 15. 7. 1975, 14 Uhr,
23.03/01/48
Do. 9—12 (3stündig)
Langefeld
79. Methodische Probleme der Unterrichts-
konstruktion (am Beispiel des gesell-
schaftswissenschaftlichen Aufgabenfel-
des)
Di. 14—16 (2stündig)
Schreckenber

Hauptseminar

80. Herstellung von Arbeitsmitteln für den er-
ziehungswissenschaftlichen Unterricht
Vorbesprechung: 15. 7. 1975, 14 Uhr,
23.03/01/48
Mo. 11—13 (2stündig)
Langefeld

Bildungsforschung — Bildungsplanung

Proseminare

81. Projektseminar „Lernschwierigkeiten“
Di. 16—18 (2stündig)
Stielow
82. Einführung in die Bildungsplanung
nach Vereinbarung
N. N.

Erziehungs- und Schulrecht

Vorlesung

83. Grundbegriffe des Öffentlichen und des Schul-Rechts (II)
Do. 10–11 (1stündig) Margies

Proseminare

84. Pädagogische Aspekte des Jugendstrafvollzugs (mit Exkursionen)
Di. 11–13 (2stündig) Margies
85. Die elterliche Gewalt in ihrer Einschränkung durch die Kindesgrundrechte
Mi. 11–13 (2stündig) Margies
86. Einführung in das Schulrecht unter Berücksichtigung der Rechtsprechung
Mi. 16–18 (2stündig) Röhrs

Hauptseminar

87. Grenzen amtlicher und dienstlicher Weisungen im Bereich der Schulverwaltung (Seminar zur Vorlesung)
Do. 11–13 (2stündig) Margies

III. Psychologie

(Entwicklungs- und Erziehungspsychologie)

Vorlesung

88. Ausgewählte Probleme der allgemeinen und differentiellen Psychologie (für Erziehungswissenschaftler im Hauptfach) N. N.

Seminare

89. Einführung in die Grundbegriffe der Psychologie – Forschungsmethoden, Wahrnehmung, Motivation, Lernen – (Grundlage für die Teilnahme an weiterführenden Veranstaltungen)
Fr. 16–18 (2stündig)
Gebäude 23.03, Ebene 01, Raum 43 Fenner
90. Die Entwicklung in den ersten drei Lebensjahren – Probleme – Methoden – Ergebnisse
Do. 11–13 (2stündig)
Gebäude 23.03, Ebene 01, Raum 41 Arora

- | | | |
|-----|---|-----------|
| 91. | Die Entwicklung von Einstellungen, Interessen und Werthaltungen und Möglichkeiten ihrer Veränderung
Di. 14–16 (2stündig)
Gebäude 23.03, Ebene 01, Raum 43 | Schmidt |
| 92. | Psychosexuelle Entwicklung im Kindes- und Jugendalter
Mi. 16–18 (2stündig)
Gebäude 23.03, Ebene 01, Raum 43 | Ungelenk |
| 93. | Die soziale Rolle als Determinante des Verhaltens
Di. 18–20 (2stündig)
Gebäude 23.03, Ebene 01, Raum 43 | N. N. |
| 94. | Psychologie der Gruppe (für Fortgeschrittene)
Do. 16–18 (2stündig)
Gebäude 23.03, Ebene 01, Raum 43 | Tismer |
| 95. | Möglichkeiten und Grenzen der Vorhersage des Schulerfolgs durch psychologische Tests (Voraussetzung: erfolgreiche Teilnahme am Methodenkurs III)
Mi. 16–18 (2stündig)
Gebäude 23.03, Ebene 01, Raum 43 | Fenner |
| 96. | Konzentrationsleistung und Konzentrationsstörungen im Kindes- und Jugendalter
Mo. 16–18 (2stündig)
Gebäude 23.03, Ebene 01, Raum 43 | Langhorst |
| 97. | Möglichkeiten und Grenzen der Verhaltenssteuerung durch Medien der Massenkommunikation (für Fortgeschrittene)
Mi. 11–13 (2stündig)
Gebäude 23.03, Ebene 01, Raum 43 und 24 | Heemskerk |
| | Übung | |
| 98. | Training des Erziehverhaltens – praktische Übungen nach erziehungspsychologischen Gesichtspunkten – (Voraussetzung: erfolgreiche Teilnahme an der Vorlesung „Nickel: Erziehungspsychologie“)
Mi. 16–18 (2stündig)
Gebäude 23.03, Ebene 01, Raum 24 und 41 | Fenner |

IV. Sozialwissenschaft

Vorlesung

- | | | |
|-----|---|------------|
| 99. | Persönlichkeit und Sozialstruktur I
Mi. 16–18 (2stündig) | Schluchter |
|-----|---|------------|

Proseminare

- | | | |
|------|--|--------------|
| 100. | Demokratie und Demokratisierung
Do. 14–16 (2stündig) | Schluchter |
| 101. | Randgruppen und Minoritäten
Mi. 11–13 (2stündig) | Boos-Nünning |
| 102. | Partizipation in formalen Organisationen
Mo. 11–13 (2stündig) | v. Wersebe |
| 103. | Vergleichende Familienforschung II
Mo. 9–11 (2stündig) | Bertram |

Übungen

- | | | |
|------|---|--------------|
| 104. | Methoden empirischer Sozialforschung I
Mi. 9–11 (2stündig) | Boos-Nünning |
| 105. | Methoden empirischer Sozialforschung II
Fr. 10–14 (4stündig) | Boos-Nünning |

Hauptseminar

- | | | |
|------|---|------------|
| 106. | Religiöse Evolution
Fr. 16–18 (2stündig) | Schluchter |
|------|---|------------|

Oberseminare

- | | | |
|------|---|------------------|
| 107. | Kant-Lektüre (Texte zur Geschichtsphilosophie, Ethik und Politik)
Do. 18–20 (2stündig) | Schluchter/Anton |
| 108. | Besprechung laufender und geplanter Forschungsvorhaben
Fr. 18–20 (2stündig) | Schluchter |

V. Geschichte

Vorlesungen

- | | | |
|------|--|---------|
| 109. | Sallust
Mo., Di. 12–13 (2stündig)
Raum 382 | Opelt |
| 110. | Die Umgestaltung des europäischen Staatensystems 1250–1314: Karl von Anjou, Rudolf von Habsburg, Philipp der Schöne
Mi. 11–13, Do. 16–17 (3stündig) | Semmler |
| 111. | Übung zur Vorlesung
Die Umgestaltung des europäischen Staatensystems 1250–1314
Do. 14–15 (1stündig) | Semmler |
| 112. | Vorlesung zur mittelalterlichen Geschichte | N. N. |

- | | | |
|------|---|---------|
| 113. | Übung zur Vorlesung | N. N. |
| 114. | Geschichte der Französischen Revolution
Mi., Do., Fr. 15–16 (3stündig) | Müller |
| 115. | Übung zur Vorlesung
Mi. 16–17 (1stündig) | Müller |
| 116. | Deutsche Geschichte in der Zeit Bis-
marcks
Mo. 12–13, Do. 11–12 (2stündig) | Mommsen |
| 117. | Übung zur Vorlesung
Mi. 12–13 (1stündig) | Mommsen |
| 118. | Die Entwicklung der italienischen Arbei-
terbewegung (Anarchismus, Marxismus,
Syndikalismus) 1870–1943
Mo. 11–12, Di. 14–15 (2stündig) | Lönne |
| 119. | Übung zur Vorlesung
Di. 15–16 (1stündig) | Lönne |
| 120. | Osteuropa im Zeitalter der Restauration
(1815–1860)
Mo., Mi. 10–11 (2stündig) | Lemberg |
| 121. | Übung zur Vorlesung
Mi. 11–12 (1stündig) | Lemberg |
| 122. | Vorlesung zur Geschichte Nordrhein-
Westfalens | N. N. |
| 123. | Übung zur Vorlesung | N. N. |
| 124. | Vorlesung zur Wirtschaftsgeschichte | N. N. |
| 125. | Übung zur Vorlesung | N. N. |
| 126. | Vorlesung über amerikanische Geschich-
te
Mo., Mi. 10–11 (2stündig) | N. N. |
| 127. | Übung zur Vorlesung
Amerikanische Geschichte
Di. 10–11 (1stündig) | N. N. |

Proseminare

- | | | |
|------|--|---------|
| 128. | Probleme der severischen Dynastie
Di. 16–18 (2stündig)
Raum 422 | Ziegler |
| 129. | Interpretation historischer römischer In-
schriften
Di. 14–16 (2stündig)
Raum 422 | Opitz |
| 130. | Einführung in das Studium der mittelalter-
lichen Geschichte. Bonifatius und die frän-
kische Kirche
Fr. 14–16 (2stündig)
Raum 422 | Raach |

- | | | |
|------|--|-------------------|
| 131. | Einführung in das Studium der mittelalterlichen Geschichte. Das Lehenswesen
Mi. 16–18 (2stündig) | Graf Finckenstein |
| 132. | Einführung in das Studium der mittelalterlichen Geschichte: Ausgewählte Probleme zur Geschichte des Investiturstreites
Mi. 10–12 (2stündig)
Raum 344 | Blasberg |
| 133. | Zur Vorgeschichte des Parlamentarismus in Deutschland: die Stände in der frühen Neuzeit
Mo. 16–18 (2stündig)
Raum 422 | Weber |
| 134. | „Staat und Kirche vor der Reformation“
Mo. 14–16 (2stündig)
Raum 422 | Schormann |
| 135. | Probleme imperialistischer Politik: die Agadir-Krise von 1911.
Fr. 9–11 (2stündig)
Raum 422 | Krumeich |
| 136. | Die Krisenjahre der Weimarer Republik 1930–1933
Mo. 9–11 (2stündig)
Raum 422 | Lönne |
| 137. | Die Entstehung der Weimarer Verfassung
Mi. 11–13 (2stündig)
Raum 422 | Wüstemeyer |

Übungen

- | | | |
|------|--|-------------------|
| 138. | Römische historische Reliefs
Mi. 18–20 (2stündig)
Raum 382 | von Vacano |
| 139. | Bestimmung und Interpretation antiker Münzen im Historischen Seminar, Abt. Alte Geschichte
Do. 18–20 (2stündig)
Raum 382 | Ziegler |
| 140. | Begleitende Übung zu den Proseminaren anhand von Quellen
Zeit nach Vereinbarung | Beck |
| 141. | Übung zur mittelalterlichen Geschichte
Mi. 14–15 (1stündig)
Raum 344 | Raach |
| 142. | Quellenkurs zur mittelalterlichen Geschichte
Fr. 9–11 (2stündig)
Raum 344 | Graf Finckenstein |

- | | | |
|------|--|------------|
| 143. | Deutscher und italienischer Historismus im 19. und 20. Jahrhundert
Mo. 14–15 (1stündig)
Raum 344 | Lönne |
| 144. | Verfassungsnorm und Verfassungswandel in der Weimarer Republik
Do. 11–13 (2stündig)
Raum U 193 | Wüstemeyer |
| 145. | Die politischen Ideen des Liberalismus im 19. und 20. Jahrhundert
Do. 14–16 (2stündig)
Raum 344 | Wüstemeyer |
| 146. | Ideengeschichte der Demokratie
Mi. 14–16 (2stündig)
Raum 422 | Strazny |
| 147. | Staatstheorien II
Di. 11–13 (2stündig)
Raum 422 | Strazny |
| 148. | Die preußischen Reformen
Do. 11–13 (2stündig)
Raum 344 | Strazny |
| 149. | Der Nationalsozialismus
Fr. 11–13 (2stündig)
Raum 422 | Strazny |
| 150. | Der Nationalsozialismus
Fr. 14–16 (2stündig)
Raum 344 | Strazny |

Hauptseminare

- | | | |
|------|---|------------|
| 151. | Rom und Kleinasien in der späten Republik
Fr. 16–18 (2stündig)
Raum 344 | von Vacano |
| 152. | Chlodwigs Übertritt zum Christentum
Chronologie und politische Bedeutung
Mi. 18–20 (2stündig)
Raum 344 | Semmler |
| 153. | Hauptseminar zur mittelalterlichen Geschichte | N. N. |
| 154. | Die soziale Basis der deutschen Reformation
Do. 11–13 (2stündig)
Raum 422 | Müller |
| 155. | Bauernbefreiung im östlichen Europa im 18. und 19. Jahrhundert
Mi. 16–18 (2stündig)
Raum 344 | Lemberg |
| 156. | Die deutsche Revolution 1918/19
Mi. 16–18 (2stündig)
Raum 422 | Mommsen |

157. Hauptseminar zur Geschichte Nordrhein-Westfalens N. N.
158. Hauptseminar zur Wirtschaftsgeschichte N. N.

Oberseminare

159. Oberseminare für Fortgeschrittene Di. 18–20 (2stündig) nach Vereinbarung Raum 344 Mommsen
160. Das Hauptstadtproblem in der osteuropäischen Geschichte Mo. 14–16 (2stündig) Lemberg

Sprachkurse für Historiker

161. Französisch Mo. 12–14 (2stündig) Raum 344 Krumeich
162. Russische Texte zur Bauernbefreiung 1861 2 Std. nach Vereinbarung Krone

VI. Allgemeine Sprachwissenschaft

Vorlesungen

162. Semantik Fr. 11–13 (2stündig) Wunderlich

Übungen

163. Übung zur Vorlesung Semantik Do. 16–18 (2stündig) Wunderlich

Proseminare

164. Grundkurs I: Einführung in die Sprachwissenschaft (mit Tutorium) Mi. 11–13, Fr. 9–11 (4stündig) Ehrich/Wunderlich
165. Empirikurs: Praktische Methoden sprachwissenschaftlichen Arbeitens Di. 14–18 (4stündig) N. N.
166. Probleme der Sprachverschiedenheit Do. 11–13 (2stündig) Ehrich

Hauptseminare

167. Soziolinguistik Do. 14–16 (2stündig) Wunderlich

Kolloquien

168. Wissenschaftstheoretische Grundlagen der Sprachwissenschaft
Do. 18–20 (2stündig) Wunderlich
169. Kolloquium zum Projekt: Kommunikation in der Schule nach Vereinbarung (2stündig) Ehlich/Rehbein

VII. Klassische Philologie

Vorlesungen

170. Sallust
Mo. 12–13, Di. 12–13 (2stündig)
Gebäude 23.21, Ebene 03, Raum 382 Opelt
171. Homer, Ilias
Mo. 11–12, Di. 11–12 (2stündig)
Gebäude 23.21, Ebene 03, Raum 382 Opelt
172. Antike Poetik
Do. 11–13 (2stündig)
Gebäude 23.21, Ebene U1, Raum 191 Häußler

Oberseminare

173. Horaz, Ars Poetica
Di. 16–18 (2stündig)
Gebäude 23.21, Ebene 03, Raum 382 Häußler
174. Euripides, Iphigenie in Aulis
Mo. 15–17 (2stündig)
Gebäude 23.21, Ebene 03, Raum 382 Opelt

Proseminare

175. Cornelius Nepos, Vita Attici
Mi. 16–18 (2stündig)
Gebäude 23.21, Ebene 01, Raum 188 Brandt
176. Gorgias, Helena und Palamedes
Fr. 11–13 (2stündig)
Gebäude 23.21, Ebene 03, Raum 390 Heimbecher

Sprach- und Lektürekurse

177. Deutsch-lateinische Stilübungen (Unterstufe)
Mo. 9–11, Fr. 9–11 (4stündig)
Gebäude 23.21, Ebene 01, Raum 124 Heimbecher
178. Deutsch-lateinische Stilübungen (Oberstufe)
Mi. 13.15–16.15 (4stündig)
Gebäude 23.21, Ebene U1, Raum 172 Hellwig

- | | | |
|------|--|------------|
| 179. | Tacitus, Historien
Mi. 9–11 (2stündig)
Gebäude 23.21, Ebene 01, Raum 156 | Heimbecher |
| 180. | Deutsch-griechische Stilübungen (Unter-
stufe)
Mi. 11–13 (2stündig)
Gebäude 23.21, Ebene 03, Raum 390 | Heimbecher |
| 181. | Deutsch-griechische Stilübungen (Ober-
stufe)
Fr. 15–17 (2stündig)
Gebäude 23.21, Ebene 01, Raum 188 | Brandt |

Vorbereitungskurse für Latinum und Graecum

- | | | |
|-------|---|------------|
| 182. | Latein I (Anfänger) (3stündig)
Mo. 16.00–17.30, Gebäude 23.21
Di. 17.30–18.15, Gebäude 23.21, Ebene U1,
Raum 172 | Leggewie |
| 183. | Latein II (Fortgeschrittene) (3stündig)
Di. 16.00–17.30, Gebäude 23.21, Ebene U1,
Raum 172
Do. 17.30–18.15, Gebäude 23.21, Ebene
U1, Raum 191 | Leggewie |
| 184. | Latein II (Fortgeschrittene)
Di. 8.30–11.00 (3stündig)
Gebäude 23.11, Ebene 03, Raum 323 | Heimbecher |
| 184a. | Griechisch III (Fortgeschrittene) (3stün-
dig)
Mo. 17.30–18.15, Gebäude 23.21
Do. 16.00–17.30, Gebäude 23.21, Ebene
U1, Raum 191 | Leggewie |

VIII. Germanistik

Vorlesungen

- | | | |
|------|--|----------------|
| 185. | Autobiographien und Bildungsromane
Fr. 14–16 (2stündig) | Anton |
| 186. | Deutsche Volkskunde
Di. 9–11 (2stündig) | Graf |
| 187. | Geschichte der Semantik (3. Teil)
Mo. 14–16 (2stündig) | Wiegand |
| 188. | Die deutsche Literatur des Barockzeital-
ters
Mo. 10–11, Di. 9–10 (2stündig) | Windfuhr |
| 189. | Übung zur Vorlesung: Die deutsche Lite-
ratur d. Barockzeitalters
Di. 10–11 (1stündig) | Windfuhr/Zinke |

Proseminare

190. Einführung in das Studium der Älteren Germanistik
Mi. 16–18 (2stündig) B. Haupt
191. Einführung in die mediävistische (mhd. u. frnhd.) Textanalyse und -interpretation: Mittelalterliche Naturdeutung und barocke Emblematik
Mo. 16–18 (2stündig) Weddige
192. Einführung in das Mittelhochdeutsche
Mi. 11–13 (2stündig) B. Haupt
193. Altnordisch für Fortgeschrittene: Lektüre und Interpretation einer Wikingersaga
Di. 11–13 (2stündig) Graf
194. Theorie des Schönen im Mittelalter (für Fortgeschrittene)
Di. 16–18 (2stündig) B. Haupt
195. Einführung in die Linguistik II
Probleme eines kommunikativen eigensprachlichen Unterrichts
Di. 11–13 (2stündig) Wiegand
196. Einführung in die Linguistik I
Mi. 9–11 (2stündig) Beeh
197. Mathematische Grundlagen der Linguistik
Mo. 14–17 (3stündig) Beeh
198. Ästhetik und Sprachanalyse
Mo. 16–20 (4stündig) Keller/Pott
199. Einführung in die Linguistik I
Di. 11–13 (2stündig) Jäger
200. Einführung in die Linguistik I
Di. 16–18 (2stündig) Eyer
201. „Der grüne Heinrich“ (Keller)
Do. 14–16 (2stündig) Anton
202. Einführung in das Studium der Germanistik
Mo. 18–20 (2stündig) Cepl-Kaufmann
203. Heinrich Mann
Mo. 14–17 (3stündig) Cepl-Kaufmann
204. Zur Rezeptionsgeschichte des Expressionismus
Di. 14–17 (3stündig) Cepl-Kaufmann
205. Heine in der Literaturgeschichte II
Do. 9–12 (3stündig) Hartkopf
206. Literatur und Politik
Engagierte Literatur v. d. Französischen Revolution bis zu den Befreiungskriegen
Di. 14–17 (3stündig) Hartkopf

- | | | |
|------|--|-------------|
| 207. | Einführung in das Studium der Germanistik
Mi. 9–11 Uhr (2stündig) | Hartkopf |
| 208. | Die Erzählungen Th. Manns
Do. 9–11 (2stündig) | Hansen |
| 209. | Bildnerische u. literarische Aspekte d. Expressionismus
Fr. 9–11 (2stündig) | Heckmanns |
| 210. | Der junge Musil
Mi. 16–18 (2stündig) | Kurz |
| 211. | Ästhetik und Sprachanalyse
Mo. 16–20 (4stündig) | Keller/Pott |
| 212. | Probleme der Literaturdidaktik
Fr. 16–18 (2stündig) | Powroslo |
| 213. | W. v. Humboldts „Ästhetische Versuche“
Do. 16–18 (2stündig) | Weidmann |
| 214. | Das Ende Kakaniens. Der Untergang des Habsburgerreichs im Spiegel der zeitgenössischen Literatur
Do. 14–16 (2stündig) | Zinke |

Hauptseminare

- | | | |
|------|--|--------------------|
| 215. | Altnordisch für Fortgeschrittene:
Übungen zur ältesten Geschichte Islands
Di. 16–18 (2stündig) | Graf |
| 216. | Die „Eneit“ Heinrichs von Veldeke
Mi. 18–20 (2stündig) | H. Haupt |
| 217. | Probleme der Frage und des Fragens
Mo. 16–18 (2stündig) | Wiegand/Wunderlich |
| 218. | Handlungslogik
Di. 9–11 (2stündig) | Beeh |
| 219. | Medientheorie und Deutschunterricht II
(mit Schulbesuchen)
Di. 18–20 (2stündig) | Jäger |
| 220. | Kleists Dramen
Di. 11–13 (2stündig) | Anton |
| 221. | Heines Deutschland-Essays in der zeitgenössischen Kritik
Mi. 16–18 (2stündig) | Windfuhr |

Oberseminare

- | | | |
|------|--|------------------|
| 222. | Kant-Lektüre
Do. 18–20 (2stündig) | Anton/Schluchter |
| 223. | Berichte über wissenschaftliche Arbeiten
(für Doktoranden und Examenskandidaten)
Fr. 18–20 (2stündig, 14tägig) | Windfuhr |

Übungen

224. Klassische Literatur in einem lernzielorientierten Deutschunterricht
Mi. 14–16 (2stündig) Stein
225. Einführung in die Phonetik der deutschen Sprache mit praktischen Übungen
1. Teil
Do. 9.30–15.00 (6stündig) Scholz
226. Übungen zur Düsseldorfer Heine-Ausgabe
Mo. 17–18 (1stündig) Windfuhr

IX. Anglistik

Vorlesungen

227. Geistliche Dichtung des 17. Jahrhunderts (Metaphysical Poetry: Milton, Bunyan)
Di. 11–12, Fr. 12–13 (2stündig)
Hörsaal 3 H und 3 E Lengeler
229. Ausgewählte Kapitel zur literarischen Utopie
Do. 9–11 (2stündig)
Hörsaal 3E Schulte Herbrüggen

Proseminare

230. Shakespeare: Macbeth
Mo. 16–18 (2stündig)
Übungsraum U 172 Bach
231. Einführung in das Altenglische
Do. 16–18 (2stündig)
Raum 261 Benning
232. Lyrik der Romantik
Di. 14–16 (2stündig)
Raum U 172 Beyer
233. Zur Wirkung von T. S. Eliots „The Waste Land“
Do. 11–13 (2stündig) Class
234. William Wordsworth
Mo. 14–16 (2stündig) Haslag
235. Robert of Gloucesters mittelenglische Reimchronik (in Auswahl)
Di. 14–16 (2stündig) Kaiser
236. Probleme des Spracherwerbs, bes. des Fremdspracherwerbs
Mi. 11–13 (2stündig) Knapp

- | | | |
|------|--|--------------------|
| 237. | David Storey: Dramen
Do. 14–16 (2stündig)
Raum U 172 | Lengeler |
| 238. | James F. Cooper: „The Pioneers“
Do. 11–13 (2stündig) | Märtens |
| 239. | Generative Syntax und Semantik des Englischen
Fr. 11–13 (2stündig) | Meyer |
| 240. | Frühe Dramen T. S. Eliots
Di. 11–13 (2stündig)
Übungsraum 261 | Schulte Herbrüggen |
| 241. | Oscar Wilde
Di. 11–13 (2stündig) | Seidel |
| 242. | Alfreds Übersetzung der „Historia Ecclesiastica“ Bedas ins Altenglische
Fr. 9–11 (2stündig) | Tenhaken |

Hauptseminare

- | | | |
|------|--|--------------------|
| 243. | Class (Vorlesung und Hauptseminar)
Geschichte der englischen Sprache II: Mittelenglische Zeit
Mi. 16–18 (2stündig)
Raum 261 | Benning |
| 244. | George Eliot: „Middlemarch“
Mi. 14–16 (2stündig)
Raum U 172 | Lengeler |
| 245. | Mark Twain: „Huckleberry Finn“
Do. 16.30–18.30 (2stündig) | Rauter |
| 246. | Übungen zur Vorlesung
Do. 16–18 (2stündig)
Übungsraum 261 | Schulte Herbrüggen |

Oberseminare

- | | | |
|------|---|--------------------|
| 247. | Altenglische Kleindichtung
Fr. 14–16 (2stündig)
Raum 261 | Benning |
| 248. | Literaturwissenschaftlicher Arbeitskreis nach Vereinbarung (2stündig) | Schulte Herbrüggen |

Übungen

- | | | |
|------|---|--------|
| 249. | British and American Slang
Di. 9–11 (2stündig) | Claas |
| 250. | Lektürekurs: Zeitgenössische englische Prosa
Do. 16–18 | Claas |
| 251. | Englisch-deutsche Übersetzungen
Mo. 11–13 (2stündig) | Dickel |

- | | | |
|------|--|---------|
| 252. | Englisch-deutsche Übersetzungen für Exa-
menskandidaten
Mo. 16—18 (2stündig) | Dickel |
| 253. | Die Schichtung des englischen Wortschat-
zes
Systematisierung und Vorschläge für den
Unterricht
Fr. 14.00 s. t.—15.30 (2stündig) | Glaap |
| 254. | Translation Class „A“ (German-English) for
advanced students
Mo. 14—16 (2stündig) | Hooton |
| 255. | Translation Class „B“ (German-English)
Mi. 11—13 (2stündig) | Hooton |
| 256. | Notes and Exercises on Grammar and Vo-
cabulary „A“ mit Sprachlabor
Mo. 9—11 (2stündig) | Hooton |
| 257. | Notes and Exercises on Grammar and Vo-
cabulary „B“ mit Sprachlabor
Mi. 9—11 (2stündig) | Hooton |
| 258. | Ausspracheübungen und Phonetik für An-
fänger (in kleinen Gruppen)
Do. 9—11 (2stündig) | Hooton |
| 259. | Unterrichtsreihen über nichtliterarische
Texte für die Sekundarstufe II
Mi. 14—16 (2stündig) | Kaiser |
| 260. | Deutsch-englische Übersetzungen
Mo. 9—11 (2stündig) | Kaiser |
| 261. | Close Reading
(Diskussion von Prosa und Versdichtung in
Verbindung mit der Übung „Essay Wri-
ting“/Korsch)
Mo. 14—16 (2stündig) | Kaiser |
| 262. | Zur Phonetik und Phonologie des Engli-
schen
Do. 11—13 (2stündig) | Knapp |
| 263. | Essay Writing (in Verbindung mit „Close
Reading“/Kaiser)
Mi. 9—11 (2stündig) | Korsch |
| 264. | Essay Writing
Fr. 11—13 (2stündig) | Korsch |
| 265. | Einführung in die Phonetik und Phonologie
des Englischen
Di. 16—18 (2stündig) | Meyer |
| 266. | Pronunciation Exercises and Phonetics for
Beginners
Di. 11—13 (2stündig)
Sprachlabor | Nieroba |
| 267. | Pronunciation Exercises and Phonetics for
Beginners
Di. 14—16 (2stündig)
Sprachlabor | Nieroba |

- | | | |
|------|--|---------|
| 268. | Translation German-English
Mi. 11–13 (2stündig)
Übungsraum | Nieroba |
| 269. | Aural Training
Do. 11–13 (2stündig)
Sprachlabor | Nieroba |
| 270. | Grammatical Exercises
Do. 14–16 (2stündig)
Sprachlabor | Nieroba |
| 271. | Conversation Group I
Di. 9–11 (2stündig) | Wendell |
| 272. | Conversation Group II
Di. 16–18 (2stündig) | Wendell |
| 273. | Conversation Group III
Mi. 16–18 (2stündig) | Wendell |
| 274. | Style: „Increase your word power“
Mi. 9–11 (2stündig) | Wendell |
| 275. | Essay Writing für Examenskandidaten
Do. 14–16 (2stündig) | Wendell |

Einführung für Studienanfänger

- | | | |
|------|---|-------|
| 276. | Grundbegriffe und Methoden der Interpretation mit besonderer Berücksichtigung der englischen Prosa
Mo. 9–11 (2stündig) | Claas |
| 277. | Grundbegriffe und Methoden der Interpretation mit besonderer Berücksichtigung englischer und amerikanischer Interpretationsmethoden
Mo. 14–16 (2stündig) | Claas |

X. Romanistik

Vorlesungen

- | | | |
|------|---|----------|
| 278. | Realismus und Naturalismus
Mi. 11–13 (2stündig) | Nies |
| 279. | Literatur der Moderne
Do. 11–13 (2stündig) | Jüttner |
| 280. | Rezeption der Antike und Begründung der Moderne in der französischen Literatur des 16. und 17. Jahrhunderts
Di. 11–13 (2stündig) | Schrader |
| 281. | Sprachwissenschaftliche Vorlesung
(2stündig) | N. N. |
| 282. | Connaissance générale de la France
Do. 11–13 (2stündig) | Pinelli |

Einführungen

283. Einführung in das Studium der romanischen Literaturwissenschaft
Mo. 14–16 (2stündig) van Runset
284. Einführung in das Studium der romanischen Literaturwissenschaft
Di. 9–11 (2stündig) van Runset
285. Einführung in das Studium der romanischen Literaturwissenschaft
Di. 16–18 (2stündig) Wirtz
286. Einführung in das Studium der romanischen Sprachwissenschaft
Mi. 9–11 (2stündig) Schneider
287. Einführung in das Studium der romanischen Sprachwissenschaft
Mi. 11–13 (2stündig) U. Gausepohl

Proseminare

288. Einführung in die Analyse lyrischer Texte
Di. 14–16 (2stündig) Stillers
289. Einführung in die Analyse erzählender Prosa
Di. 16–18 (2stündig) Leube
290. Maurice Druon. Le Roi de Fer
Mi. 16–18 (2stündig) Drissen
291. George Sand
Mi. 14–16 (2stündig) van Runset
292. Rezeptionsästhetik im Literaturunterricht am Beispiel der Lyrik Baudelaires
Fr. 9–11 (2stündig) Kiltz
293. Der französische Kriminalroman – Entwicklung, Erzählform und soziale Funktion einer literarischen Gattung
Do. 14–16 (2stündig) Reichel
294. Die lateinamerikanische Kurzgeschichte der Gegenwart
Di. 14–16 (2stündig) de la Fuente
295. Michelangelo. Gedichte und Briefe (zur autobiographischen Dichtung und Prosa in der italienischen Renaissance)
Fr. 16–18 (2stündig) Roddewig
– für Hörer aller Fakultäten –
296. Die Entwicklung des Französischunterrichts in Deutschland seit dem 18. Jahrhundert
Di. 9–11 (2stündig) von Gemmingen-Obstfelder

- | | | |
|------|--|--------------|
| 297. | Die Nominalgruppe im Französischen
Mi. 11–13 (2stündig) | P. Gausepohl |
| 298. | Textsyntax
Mi. 9–11 (2stündig) | Wigger |

Hauptseminare

- | | | |
|------|--|----------|
| 299. | Übungen zum spanischen Roman des XIX. Jahrhunderts (Fernán Caballero – Juan Valera – Pérez Galdós)
Mi. 14–16 (2stündig) | Schrader |
| 300. | Interpretation nicht-erzählender Prosa: Montaigne und der französische Essay
Mi. 9–11 (2stündig) | Schrader |
| 301. | Unsinn- und Scherzgattungen: Technik, Funktion, sozialer Ort (auch für Italianisten)
Mi. 16–18 (2stündig) | Nies |
| 302. | Positionen moderner Lyrik. Lyrik als Position der Moderne
Do. 14–16 (2stündig) | Jüttner |
| 303. | Sprachkontakte und Entlehnungsvorgänge
Do. 18–20 (2stündig) | Höfler |
| 304. | Sprachwissenschaftliches Hauptseminar | N. N. |

Oberseminare

- | | | |
|------|---|---------------|
| 305. | Ausgewählte Probleme der Literaturwissenschaft nach Vereinbarung
privatissime | Schrader |
| 306. | Ausgewählte Probleme der Literaturwissenschaft nach Vereinbarung
privatissime | Nies |
| 307. | Ausgewählte Probleme der Literaturwissenschaft nach Vereinbarung
privatissime | Jüttner |
| 308. | Ausgewählte Probleme der Sprachwissenschaft nach Vereinbarung
privatissime | Höfler |
| 309. | Interpretation literarischer Texte (für Examenkandidaten)
Do. 16–18 (2stündig) | Jüttner/N. N. |

Sprachkurse und Sprachseminare (Französisch)

- | | | |
|------|--|-----------------|
| 310. | Altfranzösisch I (Anfänger)
Di. 14–16 (2stündig) | Leube |
| 311. | Altfranzösisch II (Fortgeschrittene)
Di. 18–20 (2stündig) | Leube |
| 312. | Exercices pratiques I
Do. 11–13 (2stündig) | Steinhoff-Creff |
| 313. | Exercices pratiques I
Mi. 16–18 (2stündig) | N. N. |
| 314. | Exercices pratiques I
Di. 11–13 (2stündig) | N. N. |
| 315. | Exercices pratiques I
Do. 9–11 (2stündig) | Wurmser |
| 316. | Exercices pratiques II
Do. 16–18 (2stündig) | Berrut |
| 317. | Exercices pratiques II
Mi. 14–16 (2stündig) | N. N. |
| 318. | Exercices pratiques II
Di. 14–16 (2stündig) | N. N. |
| 319. | Exercices pratiques III
Mi. 14–16 (2stündig) | Steinhoff-Creff |
| 320. | Exercices pratiques III
Mo. 16–18 (2stündig) | Wurmser |
| 321. | Exercices pratiques III
Do. 11–13 (2stündig) | Wurmser |
| 322. | Exercices pratiques (Cours supérieur)
Fr. 9–11 (2stündig) | Steinhoff-Creff |
| 323. | Exercices pratiques (Cours supérieur)
Mo. 11–13 (2stündig) | Wurmser |
| 324. | Cours pour candidats à l'examen
(Realschule)
Fr. 11–13 (2stündig) | Berrut |
| 325. | Cours pour candidats à l'examen
(traduction, explication de textes)
Mo. 11–13 (2stündig) | Berrut |
| 326. | Cours de conversation
Do. 9–11 (2stündig) | Steinhoff-Creff |
| 327. | Cours de conversation I
Fr. 9–11 (2stündig) | N. N. |
| 328. | Cours de conversation II
Di. 9–11 (2stündig) | Wurmser |
| 329. | Cours de conversation: Civilisation du XIX ^e
siècle à l'aide de documents de l'époque
Mi. 9–11 (2stündig) | Villette |
| 330. | Exercices de prononciation française
Do. 18–20 (2stündig) | Berrut |
| 331. | Exercices de prononciation française
Fr. 9.30–11 (2stündig) | Berrut |

- | | | |
|------|---|-----------------|
| 332. | Exercices de prononciation française
Fr. 11–13 (2stündig) | Steinhoff-Creff |
| 333. | Französisch-Deutsch I
Mo. 11–13 (2stündig) | Bierbach |
| 334. | Französisch-Deutsch I
Di. 11–13 (2stündig) | Mindé |
| 335. | Französisch-Deutsch I
Mi. 11–13 (2stündig) | Strosetzki |
| 336. | Französisch-Deutsch II
Mo. 11–13 (2stündig) | Drissen |
| 337. | Französisch-Deutsch II
Mi. 16–18 (2stündig) | van Runset |
| 338. | Französisch-Deutsch – Oberkurs –
Di. 11–13 (2stündig) | van Runset |
| 339. | Französisch-Deutsch für Examenskandi-
daten
Mo. 9–11 (2stündig) | Drissen |

Sprachkurse und Sprachseminare (Spanisch)

- | | | |
|------|--|---------------|
| 340. | Spanisch I (Anfänger)
Do. 11–13 (2stündig) | de la Fuente |
| 341. | Spanisch I (Anfänger)
Mo. 14–16 (2stündig) | Sánchez Otero |
| 342. | Spanisch I (Anfänger)
Mo. 16–17 (2stündig) | Sánchez Otero |
| 343. | Spanisch II (Fortgeschrittene)
Do. 16–18 (2stündig) | de la Fuente |
| 344. | Spanisch III. Español conversacional
Repetición de estructuras gramaticales
Di. 16–18 (2stündig) | de la Fuente |
| 345. | Spanisch IV. Traducción de textos
literarios y de la actualidad hispánica
Do. 14–16 (2stündig) | de la Fuente |

Sprachkurse und Sprachseminare (Italienisch)

- | | | |
|------|---|----------|
| 346. | Italienisch I (Anfänger)
Mi. 11–13 (2stündig) | Attolini |
| 347. | Italienisch II (Fortgeschrittene)
Di. 16–18 (2stündig) | Attolini |
| 348. | Italienisch III
Lettura di testi letterari moderni
Do. 14–16 (2stündig) | Attolini |
| 349. | Italienisch IV
Deutsch-italienische Übersetzungsübun-
gen
Di. 14–16 (2stündig) | Attolini |

350. Italienisch IV
II Sud: La Puglia
Do. 16–18 (2stündig) Attolini

Sprachkurse und Sprachseminare (Rumänisch)

351. Rumänisch für Anfänger
Do. 10–12 (2stündig) Drimba
352. Rumänisch für Fortgeschrittene
Do. 12–14 (2stündig) Drimba

XI. Slawische Sprachen

353. Russisch II
Mo. 14–15.30 (2stündig) Wippel
354. Russische Zeitungslektüre
(für Fortgeschrittene)
Mi. 14–15.30 (2stündig) Wippel

XII. Bibliothekswissenschaft

Vorlesungen

355. Die Nutzung bibliographischer Hilfsmittel
und Informationsdienste für die wissen-
schaftliche Arbeit in Studium und For-
schung. Mit praktischen Übungen
Di. 14–15 (1stündig)
Gebäude 23.21, Ebene 04, Raum 88 Gattermann
356. Struktur und Organisation des Bibliotheks-
wesens in Deutschland (Bibliothekstypen,
Verbundnetze, Kooperation mit Dokumen-
tations- und Informationsstellen).
Mit Kolloquium
Di. 15–16 (1stündig)
Gebäude 23.21, Ebene 04, Raum 88 Gattermann

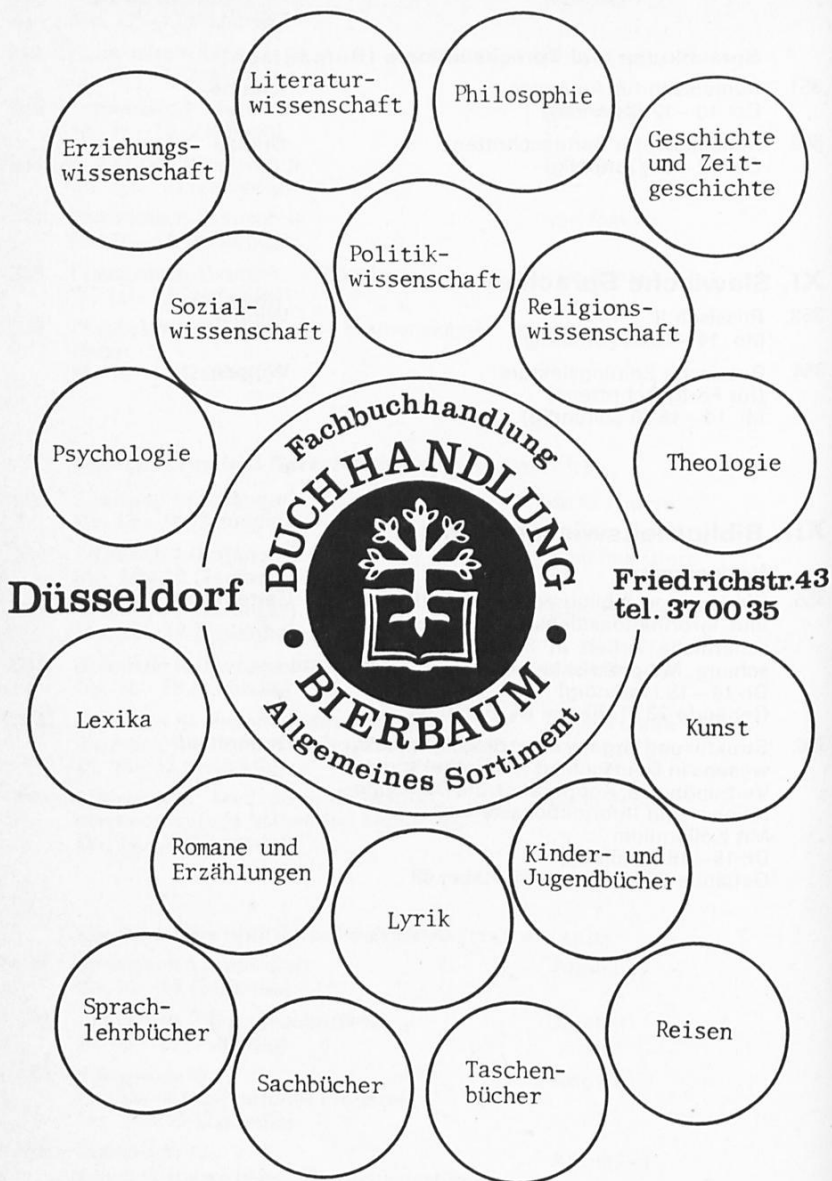

Mathematisch-Naturwissen- schaftliche Fakultät

Dekan:

Prof. Dr. Kurt Suchy

Prodekan:

Prof. Dr. Armin Gerstenhauer

Dekanatsbüro:

4 Düsseldorf 1, Universitätsstraße 1 (Gebäude 25.12) F. 3 11/22 35 und 21 93

Einfahrt: Himmelgeister Straße 288 und Christophstraße 58

Nolde, Maria, Reg.-Ang., F. 3 11/21 93

Geschäftszeit montags bis freitags von 10–12 Uhr

Zusammensetzung der engeren Fakultät:

Alle zur Fakultät gehörenden ordentlichen Professoren.

Vertreter der übrigen Habilitierten:

Wiss. Rat und Prof. Dr. Franz Ebersoldt
Priv.-Doz. Dr. Klaus Bruns

Vertreter der wissenschaftlichen Mitarbeiter:

N. N.

N. N.

Vertreter der Studierenden:

N. N.

N. N.

Orientierungsplan

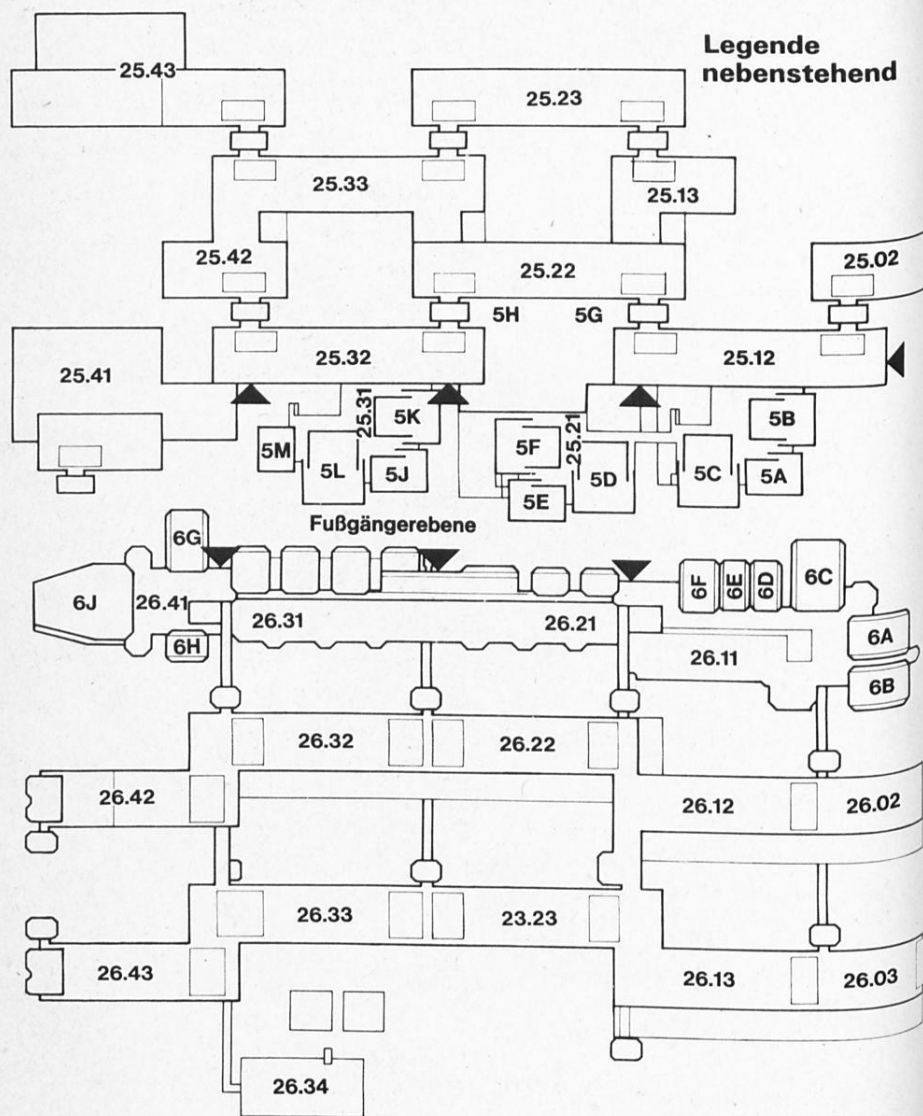

Legende für den Bereich 25 und 26

Eingang Gebäude 25.12

Hörsäle 5 A und 5 B

Geologie

Physikalische Geographie

Kulturgeographie

Eingang Gebäude 25.11

Hörsäle 5 C, 5 D und 5 G

Fachbibliothek Geographie

Physikal. Geographie

Kulturgeographie

Mathematik

Experimentelle Physik

Theoretische Physik

Eingang Gebäude 25.22

Hörsäle 5 E, 5 F, 5 H, 5 J, 5 K

Fachbibliothek Physik

Theoretische Physik

Angewandte Physik

Experimentelle Physik

Fachbibliothek Mathematik

Cafeteria

Eingang Gebäude 25.32

Hörsäle 5 L und 5 M

Rechenzentrum

Angewandte Physik

Experimentelle Physik

Fachbibliothek Physik

Versuchshalle

Werkstatt

Eingang Gebäude 26.11

Hörsäle 6 A — 6 F

Allgem. Biologie, Botanik, Zoologie

Fachbibliothek Biologie

Versuchsgewächshaus

Pharmazeutische Technologie

Pharmazeutische Chemie

Organische Chemie

Gemeinsame Mikroanalyse Chemie
und Pharmazie

Eingang Gebäude 26.21

Theoretische Chemie

Biophysikalische Chemie

Physikalische Chemie

Anorganische Chemie

Organische Chemie

Isotopen Pharmazie und Chemie

Biologische Chemie

Eingang Gebäude 26.31

Hörsäle 6 G, 6 H und 6 J

Strukturchemie

Theoretische Chemie

Physikalische Chemie

Anorganische Chemie

Organische Chemie

Kernresonanz und Massenspektro-
skopie

Lösungs- und Säurebunker

Werkstatt

neu für Ihr Chemiestudium



D-6940 Weinheim, Postfach 1260

J. A. Campbell

Allgemeine Chemie

Energetik, Dynamik und Struktur chemischer Systeme.

1975. Ca. 1152 Seiten. Leinen DM 78,-
In diesem Lehrbuch gibt Prof. Campbell eine breit angelegte Darstellung der Gesetze, nach denen chemische Systeme sich aufbauen und verändern.

Werner Kutzelnigg

Einführung in die Theoretische Chemie

Band 1: Quantenmechanische Grundlagen 1975. XXIII, 297 Seiten mit 23 Abbildungen und 9 Tabellen. Leinen DM 68,-
Der Leser erhält eine umfassende Einführung in die nichtrelativistische, zeitunabhängige Quantenmechanik, insbesondere die Theorie der Atome.

Albert L. Lehninger

Biochemie

1975. Ca. 736 Seiten.
Broschur DM 68,-, Leinen DM 78,-
Der Autor vermittelt in seinem großen Lehrbuch in meisterhafter Form die molekulare Logik lebendiger Organismen.

Unser Tip:

Ausführliche Informationen
Programm erhalten Sie in



über das Verlag-Chemie-
unserem Depot

MINIT-Molekülbaukästen

Organische und Anorganische Chemie DM 28,-
Biochemie und Kristallgitter je DM 29,80
MINIT-Molekülbaukästen gestatten den Aufbau von Molekül- und Kristallstrukturen, durch die Fragen der Struktur- und Stereochemie geklärt werden können.

M. B. Ormerod

Struktur und Eigenschaften chemischer Verbindungen

Eine Einführung mit Modellen 1975. Ca. 250 Seiten. In Vorbereitung.
Das Buch zeigt in verblüffender Weise, wie zahlreiche chemische und physikalische Eigenschaften von Verbindungen aus einigen wenigen Prinzipien abgeleitet werden können.

G. Retzlaff/G. Rust/J. Waibel

Statistische Versuchsplanung

Planung naturwissenschaftlicher Experimente und ihre Auswertung mit statistischen Methoden.
1975. Ca. 256 Seiten mit 52 Abbildungen. Leinen DM 58,-. Dieses Buch vermittelt Naturwissenschaftlern und Technikern das für die Anwendung von Versuchsplänen erforderliche elementare Rüstzeug.

Schrobsdorff'sche Buchhandlung

4000 Düsseldorf
Königsallee 22

Studienberater

Mathematik

Mathematisches Institut, Gebäude 25.22

Wiss. Ass. Priv.-Doz. Dr. Gunnar Schröder, F. 3 11/21 74
Beratungsgebiet: Bis Vordiplom oder Zwischenprüfung.

Sonst alle Dozenten der Mathematik.

Physik

Physikalisches Institut, Gebäude 22.40

Prof. Dr. Jan van Calker, F. 3 11/23 17, Mi. 11.30—12.30, Ebene 10, Raum 33

Chemie

Institut für Organische Chemie

Akad. Oberrat Dr. Fritz Becker, F. 3 11/22 97, Di. nach Vereinbarung

Biologie

Institut für Zoologie

Prof. Dr. Günter Schneider, F. 3 11/0000 Di. 12—13

Geographie

Geographisches Institut, Gebäude 25.12, Ebene 20

Wiss. Rat u. Prof. Dr. Gerd Wenzens, F. 3 11/20 48, Di. 11—12

Psychologie

Psychologisches Institut

Wiss. Ass. Dr. Günter Debus, F. 3 11/22 67, Mo. 14—16,
Gebäude 23.03, Ebene 00, Raum 66

Beratungsgebiet: 1. Studienabschnitt.

Wiss. Ass. Dr. W. Lauterbach, F. 3 11/22 70

Himmelgeister Straße 127

Beratungsgebiet: 2. Studienabschnitt.

Prof. Dr. Gerd Lüer, F. 3 11/22 71, Zeit nach Vereinbarung, Gebäude 23.03
Beratungsgebiet: Problemfälle und Nebenfach-Psychologen.

Studienberatung durch die Fachschaftsvertreter der Studentenschaft

Zeiten nach Vereinbarung, Anschläge beachten

Mathematik/Physik:

Fachschaftsraum Mathematik, Gebäude 25.22

Mi. 13—14 Uhr

Chemie:

Fachschaftsraum Chemie, Gebäude 23.11 Raum 123

Biologie:

Fachschaftsraum Biologie, Uhlenbergstraße 123—131

Geographie:

Fachschaftsraum Geographie, Gebäude 25.02

Psychologie:

Fachschaftsraum Psychologie, Gebäude 23.03

Studenten in die Barmer

- Die studentische Krankenversicherung befindet sich in der Neuordnung. In verschiedenen Bundesländern wird sie schon in den nächsten Monaten aufgelöst. Die Barmer bietet daher allen Studenten, die eine Angestellten-Tätigkeit ausüben schon jetzt einen sofortigen umfassenden Krankenversicherungsschutz im In- und Ausland.
- Die Barmer kostet monatlich DM 17,-, mit Familienangehörigen monatlich DM 19,-.
Die Beiträge fließen an die Versicherten in Form von Leistungen wieder zurück. Gewinne, Tantiemen, Dividenden gibt es nicht.
- Die Barmer als größte Krankenversicherung für Angestellte ist in rd. 1 700 Orten im Bundesgebiet und in Berlin vertreten. Natürlich auch in allen Universitäts- und Hochschulstädten. Bei einem Universitätswechsel ergeben sich also keinerlei Versicherungsprobleme.

BARMER
ERSATZKASSE
4 Düsseldorf 1, Jahnstraße 1
Tel.: 8904-211

Prüfungsausschüsse

Ausschuß für die Diplomprüfung in Mathematik

Vorsitzender:

Prof. Dr. Boro Döring

Stellvertreter:

Dozent Dr. Manfred Kracht

Weitere Mitglieder:

Prof. Dr. Reinhold Meise, Wiss. Rat und Prof. Dr. Heinz Orsinger, Prof. Dr. Walter Petry.

Alle Mathematisches Institut.

Die Prüfungskommissionen werden vom Vorsitzenden des Prüfungsausschusses bestellt.

Ausschuß für die Diplomprüfung in Physik

Vorsitzender:

Prof. Dr. Kurt Suchy, Institut für Theoretische Physik (II)

Stellvertreter:

Prof. Dr. Jürgen Uhlenbusch, Physikalisches Institut (II)

Weitere Mitglieder:

Prof. Dr. Rüdiger Bessenrodt, Institut für Theoretische Physik (I)

Prof. Dr. Dietrich Stark, Institut für Angewandte Physik

Dipl.-Phys. Erasmus Schulte, Physikalisches Institut (I)

stud. rer. nat. Günter Panzner

stud. rer. nat. Rainer Tirgrath

Ausschuß für die Diplomprüfung in Chemie

Vorsitzender:

Der Dekan der Math.-Nat. Fakultät

Stellvertreter: (mit der ständigen Wahrnehmung der Geschäfte beauftragt)

Prof. Dr. Leonhard Birkofer, Institut für Organische Chemie

Weitere Mitglieder:

Prof. Dr. Wilhelm Kuchen, Institut für Anorganische Chemie und Strukturchemie

Prof. Dr. Dietrich Mootz, Institut für Anorganische Chemie und Strukturchemie

Prof. Dr. Heinz-Helmut Perkampus, Institut für Physikalische Chemie

Prof. Dr. Hans-Herbert Schmidtke, Institut für Theoretische Chemie

Prof. Dr. Jan van Calker, Physikalisches Institut

Ausschuß für die Diplomprüfung in Biologie

Vorsitzender:

Wiss. Rat und Prof. Dr. Kurt A. Santarius, Botanisches Institut

Stellvertreter:

Prof. Dr. Günter Schneider, Institut für Zoologie

Weitere Mitglieder:

Wiss. Ass. Dr. Reiner Johannisson, Institut für Allgemeine Biologie

stud. rer. nat. Johannes Uhlmann

Ausschuß für die Diplomprüfung in Psychologie

Vorsitzender:

Prof. Dr. Wilhelm Janke, Psychologisches Institut

Weitere Mitglieder:

Alle an der Math.-Nat. Fakultät lehrenden Hochschullehrer der Psychologie.

Triltsch druckt (und verlegt) für Sie

alle wissenschaftlichen
Arbeiten wie
**Dissertationen und
Habilitationsschriften**
zu vernünftigen Preisen
innerhalb kurzer Zeit.

Buchdruck · Foto-(Kleinoffset-)druck
Offsetdruck · ein- und mehrfarbig

Fordern Sie Angebote an!

Michael Triltsch Verlag · Triltsch-Druck
4 Düsseldorf 1 · Herzogstraße 53 · Jahnstraße 36
Telefon 3770 01

Lehrkörper

a) Ordentliche Professoren:

- Bergmann, Artur, 4 Düsseldorf, Schumannstraße 62, F. 66 26 85
Dr. rer. nat. (Mathematik), 14. 8. 69.
- Birkofer, Leonhard, 4 Düsseldorf, Bruchhausenstraße 65, F. 21 38 58
Dr. rer. nat. (Organische Chemie), 11. 3. 64.
Zugleich Mitglied der Medizinischen Fakultät.
- van Calker, Jan, 4 Düsseldorf, Himmelgeister Landstraße 89, F. 79 32 13
Dr. phil. (Experimentalphysik), 1. 5. 65.
Zugleich Mitglied der Medizinischen Fakultät.
- Döring, Boro, 5605 Hochdahl, Wupperstraße 17
Dr. rer. nat. (Angewandte Mathematik), 24. 4. 70.
- Gerstenhauer, Armin, 5657 Haan, Schlehdornweg 16, F. (0 21 29) 72 96
Dr. rer. nat. (Geographie), 16. 10. 68.
Zugleich Mitglied der Philosophischen Fakultät.
- Heber, Ulrich, 5605 Hochdahl, Kiefernstraße 46, F. (0 21 04) 4 57 52
Dr. rer. nat. (Botanik), 19. 1. 71.
- Hess, Oswald, 5657 Haan, Bachstraße 103, F. (0 21 29) 74 34
Dr. rer. nat. (Allgemeine Biologie), 24. 3. 70.
- Janke, Wilhelm, 4 Düsseldorf, Universitätsstraße 1, F. 3 11/22 65
Dr. phil. (Psychologie), 1. 4. 71.
- Klinger, Hanns, 4 Düsseldorf, Bodinusstraße 6
Dr. rer. nat. (Statistik und Dokumentation), 13. 1. 66.
Zugleich Mitglied der Medizinischen Fakultät.
- Kranz, Jakob, 4044 Kaarst, Offenbachstraße 13, F. (0 21 01) 6 72 54
Dr. rer. nat. (Angewandte Physik), 16. 9. 70.
- Kuchen, Wilhelm, 4006 Erkrath-Unterbach, Neustraße 16, F. 20 17 61
Dr. rer. nat. (Anorganische Chemie), 16. 11. 65.
- Larenz, Rudolf-Wilhelm, 4 Düsseldorf 22, Flachskampstraße 11, F. 20 38 15
Dr. rer. nat. (Theoretische Physik), 14. 11. 66.
- Lüer, Gerd, 4 Düsseldorf, Himmelgeister Str. 127, F. 3 11/22 71
Dr. rer. nat. (Psychologie), 28. 11. 74.
- Meise, Reinhold, 401 Hilden, Schalbruch 39, F. (0 21 03) 4 08 79
Dr. rer. nat. (Mathematik), 26. 10. 73.
- Mootz, Dietrich, 5657 Haan, Alsenstraße 17, F. (0 21 29) 5 02 12
Dr. rer. nat. (Strukturchemie und Anorganische Chemie), 1. 10. 73.
- Perkampus, Heinz-Helmut, 4 D-Oberkassel, Wickrather Straße 43, F. 59 21 84
Dr. rer. nat. (Physikalische Chemie), 1. 10. 68.
- Peters, Werner, 4006 Erkrath, Albrecht-Dürer-Straße 45, F. 24 29 83
Dr. rer. nat. (Zoologie), 25. 11. 74.
- Petry, Walter, 5657 Haan, Schwindstraße 3
Dr. rer. nat. (Instrumentelle Mathematik), 1. 9. 71.
- Rother, Klaus, 533 Königswinter 51, Eichenbachstraße 8, F. (0 22 44) 21 77
Dr. rer. nat. (Geographie), 18. 1. 74.
Zugleich Mitglied der Philosophischen Fakultät.

- Schmidtke, Hans-Herbert, 4006 Erkrath-Unterbach, Wilhelm-Raabe-Straße 1,
F. 25 11 59
Dr. phil. nat. (Theoretische Chemie), 1. 4. 74.
- Schneider, Günter, 4033 Hösel, Waldstraße 2, F. (6 30) 6 04 62
Dr. rer. nat. (Zoologie), 3. 6. 66.
- Schubert, Horst, 4 Düsseldorf, Poßbergweg 50, F. 28 52 65
Dr. rer. nat. Dr. rer. pol. h.c. (Mathematik), 1. 4. 62.
- Stubbe, Wilfried, 4 Düsseldorf 1, Christophstraße 72, F. 33 15 65
Dr. rer. nat. (Botanik), 21. 12. 65.
- Suchy, Kurt, 4 Düsseldorf 12, Rathelbeckstraße 289a, F. 20 34 10
Dr. rer. nat. (Theoretische Physik), 8. 4. 71.
- Uhlenbusch, Jürgen, 5605 Hochdahl-Willbeck, Ruhrstraße 30, F. 4 20 79
Dr. rer. nat. (Experimentalphysik), 27. 11. 72.

b) Wiss. Räte und Professoren:

- Baumgarten, Edwin, 5657 Haan, Steinfelder Straße 29
Dr. rer. nat. (Physikalische Chemie und chemische Technologie), 29. 10. 70.
- Bessenrodt, Rüdiger, 4 Düsseldorf-Oberkassel, Drakestraße 2, F. 57 57 30
Dr. rer. nat. (Theoretische Physik), 3. 9. 73.
- Ebersoldt, Franz, 517 Jülich, Artelleriestraße 72, F. (0 24 61) 5 43 68
Dr. rer. nat. (Angewandte Mathematik), 29. 3. 74.
- Gewecke, Michael, 4 Düsseldorf, Lichtstraße 52, F. 66 05 35
Dr. rer. nat. (Zoologie), 23. 1. 74.
- Hägele, Gerhard, 401 Hilden, Buchenweg 24, F. (0 21 03) 6 41 19
Dr. rer. nat. (Anorganische Chemie), 7. 3. 73.
- Harzheim, Egbert, 5 Köln 60, Pallenbergstraße 23, F. (02 21) 74 17 04
Dr. rer. nat. (Mathematik), 16. 11. 70.
- Herrmann, Reinhold G., 4 Düsseldorf 12, Rathelbeckstraße 291 A, F. 20 33 73
Dr. phil. (Botanik), 2. 11. 71.
- Kowallik, Klaus-V., 4041 Neuss-Allerheiligen, Schubertstraße 47
Dr. phil. (Botanik), 18. 5. 73.
- Kunz, Werner, 4 Düsseldorf, Paul-v.-Hase-Straße 14, F. 43 50 27
Dr. rer. nat. (Allgemeine Biologie), 4. 9. 73.
- Meiners, Dieter, 404 Neuss, Volmerswerther Straße 65, F. (0 21 01) 1 73 24
Dr. rer. nat. (Physik), 27. 10. 71.
- Müller, Ingo, 4019 Monheim, Weddingenerstraße 14
Dr. rer. nat. (Theoretische Physik)
- Orsinger, Heinz, 4 D-Benrath, Arnold-Schönberg-Straße 3, F. 70 88 53
Dr. rer. nat. (Mathematik), 1. 10. 70.
- Ratschek, Helmut, 4 Düsseldorf 16, Am Haferkamp 65, F. 76 37 47
Dr. phil. (Mathematik), 20. 9. 73.
- Santarius, Kurt A., 401 Hilden, Beethovenstraße 54, F. (0 21 03) 5 49 95
Dr. rer. nat. (Botanik), 16. 6. 71.
- Schirmer, Wolfgang, 4006 Erkrath-Unterbach, Fritz-Reuter-Straße 3,
F. 25 12 85
Dr. rer. nat. (Geologie), 10. 8. 73.
- Schwochau, Martin, 4006 Erkrath-Unterbach, Grünstraße 20, F. 20 85 00
Dr. rer. nat. (Allgemeine Biologie), 1. 8. 72.

Stark, Dietrich, 401 Hilden, Richrather Straße 115/Om, F. (0 21 03) 6 50 49
Dr. rer. nat. (Angewandte Physik), 11. 10. 72.

Wenzens, Gerd, 4018 Langenfeld, Ludoviciweg 48, F. (0 21 73) 7 07 24
Dr. phil. nat. (Geographie), 11. 4. 75.

Zachariae, Gerhard, 403 Ratingen, Schmiedestraße 26, F. (6 30) 2 81 50
Dr. rer. nat. (Bodenbiologie), 8. 12. 72.

c) Honorar-Professoren:

Hochmuth, Toni, 4006 Erkrath, Matthias-Grünwald-Straße 13
Dr. rer. nat., Min. Rat. Ministerium für Wissenschaft und Forschung, Düsseldorf (Physik).

d) außerplanmäßige Professoren:

Leyhausen, Paul, 56 W-Elberfeld, Boettinger Weg 37, F. 95/74 21 71
Dr. rer. nat. (Verhaltensforschung), 13. 4. 70.

e) Dozenten:

Hoffmann, Rudolf-Eberhard, 42 Oberhausen, Humboldtstraße 14
Dr. rer. nat. (Mathematik), 2. 9. 74.

Kracht, Manfred, 42 Essen, Bocholder Straße 120, F. (02 01) 68 33 96
Dr. rer. nat. (Mathematik), 17. 9. 74.

Krause, Gotthard H., 401 Hilden, Merianweg 17, F. (0 21 03) 6 16 38
Dr. rer. nat. (Pflanzenphysiologie), 23. 1. 73.

f) Privatdozenten:

Behnenburg, Wolfgang, 404 Neuss, Macherscheider Straße 11 a
Dr. rer. nat. (Experimentalphysik), 16. 11. 71.

Bruns, Klaus, 4150 Krefeld-Traar, Notburgaweg 6
Dr. rer. nat. (Organische Chemie), 18. 1. 72.

Kleindienst, Heinz, 5657 Haan, Steinfelder-Str. 29
Dr. rer. nat. Oberassistent, Institut für Physikalische Chemie (Physikalische Chemie und Theoretische Chemie), 14. 1. 75

Krauth, Joachim, 4322 Sprockhövel 2, Langenbruchstraße 26, F. (0 23 39) 33 30
Dr. rer. nat. (Mathematische Statistik), 28. 5. 74.

Laqua, Kurt, 46 Dortmund-Höchst, Grüner Weg 2, F. (0 23 04) 8 02 62
Dr. rer. nat. (Experimentalphysik), 8. 5. 72.

Riedel, Dietmar, 4 Düsseldorf, Roßstraße 135, F. 4 56 32 45, App. 2 48
Dr. agr. (Fischereibiologie), 15. 7. 71.

Schröder, Gunnar, 44 Münster, Laukamp 5, F. (02 51) 5 16 61
Dr. rer. nat. (Mathematik), 21. 1. 75.

von Wangenheim, Karl-Hartmut, 5171 Stetternich, Lindenstraße 3,
F. (0 24 61) 32 63
Dr. agr. (Vererbungslehre und Pflanzenzüchtung) 4. 11. 70.

g) Akademische Oberräte und Räte:

Baumgartner, Erich (Oberrat), 4 Düsseldorf 13, Am Haferkamp 65, F. 76 74 64
Dr. rer. nat., Mathematisches Institut

Becker, Fritz (Oberrat), 4 Düsseldorf, Hüttenstraße 36, F. 37 73 24
Dr. rer. nat., Institut für Organische Chemie

- Dickopp, Heinz (Oberrat), 4 Düsseldorf, Hüttenstraße 31
Dr. rer. nat., Institut für Organische Chemie
- Diemert, Klaus (Oberrat), 4 Düsseldorf-Benrath, Corellistraße 52, F. (02 11) 70 75 55
Dr. rer. nat., Institut für Anorganische Chemie und Strukturchemie
- Dietrich, Werner, 4049 Gustorf, Burgstraße 2
Dr. rer. nat., Botanisches Institut
- Glebe, Günther (Oberrat), 4 Düsseldorf, Wäschlackerweg 22, F. 21 88 53
Dr. phil. nat., Geographisches Institut
- Hallier, Ulrich (Oberrat), 4 Düsseldorf 12, Naumburger Straße 2a, F. 27 99 40
Dr. phil. nat., Botanisches Institut
- Heide, Gerhard (Oberrat), 4006 Erkrath, Am Brockerberg 2, F. 24 55 76
Dr. rer. nat., Institut für Zoologie
- Hoffmann, Helmut (Oberrat), 4006 Erkrath-Unterbach, Gottfried-August-Bürger-Straße 9
Dr. rer. nat., Institut für Physikalische Chemie
- Kleinhanß, Hans-Rudolf (Oberrat), 4 D-Oberkassel, Steffenstraße 21, F. 57 29 46
Dr. rer. nat., Physikalisches Institut I
- Müller, Ferdinand (Oberrat), 4044 Kaarst II (Vorst), Raderbroicher Str. 23 F. (3 00) 51 40 12
Dr. rer. nat., Physikalisches Institut I
- Prüstel, Dirk, 4 Düsseldorf, Lichtstraße 48, F. 68 69 26
Dr. rer. nat., Institut für Organische Chemie
- Schäfer, Johannes-Heinrich (Oberrat), 404 Neuss, An der Obererft 77
Dr.-Ing., Physikalisches Institut II
- Thielemann, Paul (Oberrat), 4 Düsseldorf Rathelbeckstraße 291, F. 20 17 57
Dr. rer. nat., Institut für Angewandte Physik
- Thode, Thomas (Oberrat), 41 Duisburg-Hamborn, Pollhofstraße 107, F. (0 21 31) 59 26 47
Dr. rer. nat., Mathematisches Institut
- Wenk, Herbert, 4 Düsseldorf-Kaiserswerth, Alte Landstraße 36, F. 40 42 07
Dr. rer. nat. Institut für Theoretische Physik
- Wischgoll, Benno, 4018 Langenfeld, von-Witzleben-Str. 20, F. (0 21 73) 1 77 93
Dr. rer. nat., Physikalisches Institut I
- Wunderlich, Hartmut (Oberrat), 4019 Monheim, Humboldtstraße 45, F. (0 21 73) 6 28 18
Dr. rer. nat., Institut für Anorganische Chemie und Strukturchemie

h) Mit Vorlesungen beauftragt:

- Friedrich, Günther, 4152 Kempen 2, Jakob-Hüskes-Straße 35
Dr. rer. nat., Oberregierungsrat an der Landesanstalt für Gewässerkunde und Gewässerschutz des Landes NRW, Biologischer Dienst (Limnologie)
- Hammeke, Karl, 517 Jülich, Neußer Straße 38
Dr. rer. nat., Institut für Reaktorbauelemente der KFA Jülich
- Hübschmann, Eberhard, 402 Mettmann, Leyer Straße 4, F. (0 21 04) 2 59 32
Dr. rer. nat. (Landesplanung u. Raumordnung)
- v. Klenck, Jürgen, 4 Düsseldorf, Mannesmannufer 2
Dr. rer. nat., Vorstandsmitglied der Mannesmann AG

- Kniep, Rüdiger, 401 Hilden, Richard-Wagner-Straße 27, F. (0 21 03) 4 04 75
Dr. rer. nat., Wiss. Ass., Institut für Anorganische Chemie und Strukturchemie
(Einführung in die Mineralogie)
- Müller, Irmgard, 4 Düsseldorf-Kaiserswerth, An St. Swidbert 32
Apothekerin Dr. rer. nat. (Geschichte der Naturwissenschaften)
- Radl, Gerald, 5308 Rheinbach, Breslauer Straße 29
Dr. phil. (Angewandte Psychologie)
- Schneider, Roland, 41 Duisburg 29, Am Dickelsbach 49
Dr. rer. nat., Entwicklungsleiter bei der Gemini Computer Systems Deutschland GmbH, 4 Düsseldorf, Grafenberger Allee 57, F. 67 50 05
(Systematik der Software- und Systementwicklung)
- Storck, Hans, 5 Köln 41, Virchowstraße 28
Dr. rer. nat., Direktor, Chefmathematiker beim Gerling-Konzern, Lebensversicherung-AG, 5 Köln 1, Gereonshof, F. (92) 2 05 21
(Praxis der Versicherungsmathematik)
- Waelbroeck, François, 517 Jülich, Dr.-Mannheimer-Straße 4
Dr. rer. nat., Institut für Plasmaphysik der KFA Jülich
- Wiegel, Egon, 415 Krefeld, Baackesweg 68, F. (97) 7 13 84
Dr. rer. nat., Geologiedirektor (angewandte Geologie)

i) Mit Seminaren, Übungen und Praktika beauftragt:

- Baudru, Madeleine, 4 Düsseldorf, Am Straßenkreuz 89
Dipl.-Chem. Verw. Wiss. Ass., Institut für Organische Chemie (Organisch-chemische experimentelle Übungen für Chemiker und Lehramtskandidaten)
- Behn, Wilfried, 8521 Heßdorf Nr. 126, F. (0 91 35) 80 36
Dr. rer. nat., Wiss. Ass., Botanisches Institut (Botanische Übungen für Anfänger)
- Benischek, Gerd, 4 Düsseldorf, Universitätsstraße 1
Dipl.-Math., Verw. Wiss. Ass., Mathematisches Institut
- v. Berg, Eberhard, 4 Düsseldorf, Gurlittstraße 57, F. 33 65 25
Wiss. Ang., Institut für Zoologie
(Praktikum der Biologie für Mediziner, Tierphysiologische Übungen)
- Blossfeld, Gerd, 5 Köln, Luxemburger Straße 124–136, Wohnung 24/20
Dipl.-Chem. Verw. Wiss. Ass., Institut für Organische Chemie (Organisch-chemische experimentelle Übungen für Chemiker)
- Blum, Thorsten, 4 Düsseldorf-Benrath, Nördlinger Straße 5, F. 3 11/21 06
Dr. rer. nat., Wiss. Ass., Institut für Physikalische Chemie (Physikalisch-Chemisches Praktikum)
- Bohnert, Hans-Jürgen, 4 Düsseldorf 13, Rathelbeckstraße 317, F. 20 29 93
Dr. rer. nat. Wiss. Ass., Botanisches Institut (Physiol. Seminar für Anfänger, Übungen in Biochemie der Nukleinsäuren)
- Bonus, Wolfgang, 4006 Erkrath-Unterbach, Millrather Weg 35
Verw. Wiss. Ass. (Mathematik)
- Breuer, Toni, 5308 Rheinbach, Müstereifeler Straße 31, F. (0 22 26) 73 91
Dr. phil., Wiss. Ass. (Geographie)
- Debus, Günter, 4 Düsseldorf, Heresbachstraße 27
Dr. rer. nat., Wiss. Ass., Psychologisches Institut, Lehrstuhl II (Experimentelles Praktikum)

- Denk, Hans, 403 Ratingen, Lochnerstraße 5
Dipl.-Phys., Wiss. Ass., Physikalisches Institut I (Experimentelle Übungen zur Physik)
- Deppe, Gerd-Joachim, 4 Düsseldorf, Moorenstraße 4
Dipl.-Phys., Wiss. Ass., Physikalisches Institut I (Experimentelle Übungen zur Physik)
- Eichstädt, Dietmar, 4 Düsseldorf, Cheruskerstraße 54
Dipl.-Chem., Verw. Wiss. Ass., Institut für Organische Chemie (Organisch-chemische experimentelle Übungen für Chemiker)
- Enßlin, Walter, 4006 Erkrath 2, Willbeckerstr. 75, F. (0 21 04) 4 31 58
Dr. phil. nat., Wiss. Ang., Institut für Theoretische Chemie (Theoretikum)
- Erdmann, Gisela, 4 Düsseldorf, Benderstraße 102
Dr. rer. nat., Wiss. Ang., Psychologisches Institut, Lehrstuhl II (Experimentelles Praktikum)
- Falsone, Giocchino, 401 Hilden, Beethovenstraße 52
Dr. rer. nat., Wiss. Ang., Institut für Organische Chemie (Organisch-chemische Analytik: Chromatographie)
- Ferfers, Horst, 404 Neuss, Am Krausenbaum 56, F. (3 00) 4 44 25
Dipl.-Phys., Wiss. Ang., Physikalisches Institut I (Experimentelle Übungen zur Physik)
- Fey, Manfred, 4 Düsseldorf-Wersten, Schlebuscher Straße 12, F. 76 12 58
Dr. rer. nat., Wiss. Ass., Geographisches Institut (Geographie)
- Fischer, Dieter, 415 Krefeld, Inrather Straße 321
Dr. rer. nat., Wiss. Ass., Physikalisches Institut I (Praktikum und Seminar: Physikal. Experiment im Unterricht)
- Gebhardt, Dietmar, 4 Düsseldorf 1, Windscheidstraße 33
Dipl.-Phys., Wiss. Ass., Physikalisches Institut (Experimentelle Übungen zur Physik)
- Gieres, Günter, 51 Aachen, Clemensstraße 15
Dr. rer. nat., Wiss. Ass., Physikalisches Institut II (Seminar für Plasmaphysik)
- Glätzer, Karl Heinz, 4 Düsseldorf-Benrath, Corellistraße 46, F. 70 59 21
Dr. rer. nat. (Allgemeine Biologie)
- Große-Wilde, Hubert, 425 Bottrop, Wildenhoff 5
Dipl.-Phys., Wiss. Ass., Physikalisches Institut II (Experimentelle Übungen zur Physik)
- Haas, Peter, 5657 Haan/Rhld., Ohligser Straße 118
Dipl.-Chem., Verw. Wiss. Ass., Institut für Anorganische Chemie u. Strukturchemie (Präparat. Praktikum)
- Hackmann, Jobst, 5038 Rodenkirchen, Grüngürtelstraße 10
Dr., Wiss. Angest., Physikalisches Institut II (Übungen zur Experimentellen Physik)
- Haddad, Hatim, 4 Düsseldorf, Brehmstraße 9
Dr. rer. nat., Wiss. Ang., Institut für Organische Chemie (Organisch-chemische Analytik: Spektroskopie)
- D'Haese, Jochen, 401 Hilden, Lievenstraße 6
Wiss. Ass., Institut für Zoologie
(Praktikum der Biologie für Mediziner, Zoologisches Großpraktikum: Morphologie I, Seminar zum Zoologischen Großpraktikum Morphologie I)

- Haller, Werner, 4 Düsseldorf 30, Pahlshof 13, F. 3 11/32 18
Dipl.-Chem., Verw. Wiss. Ass., Institut für Physikalische Chemie (Physikalisch-chemisches Praktikum)
- Harting, Roswitha, 4 Düsseldorf, Mauerstraße 21
Dr., Wiss. Ass. (Mathematik)
- Herrmann, Uwe, 4 Düsseldorf 10, Ellystraße 2, F. 79 95 15
Wiss. Ang. (Mathematik)
- Höhn, Bernd, 4 Düsseldorf, Bahnstraße 50
Dipl.-Chem., Verw. Wiss. Ass., Institut für Anorganische Chemie und Strukturchemie (Quantitatives Praktikum)
- Hollenberg, Klaus, 401 Hilden, Richard-Wagner-Str. 50, F. (0 21 03) 4 34 81
Dr. rer. nat., Wiss. Ass., Physikalisches Institut I (Experimentelle Übungen zur Physik)
- Hospodarsky, Jürgen, 4044 Kaarst, Broicherdorfstraße 116
Dipl.-Phys., Wiss. Ass., Institut für Angewandte Physik (Experimentelle Übungen zur Physik für Zahnmediziner)
- Johannisson, Reiner, 4 Düsseldorf, Altenbrückstraße 93, F. 74 49 96
Dr. rer. nat. (Allgemeine Biologie)
- Keck, Helmut, 404 Neuss, Jülicher Landstraße 90, F. (0 21 01) 8 16 77
Dr. rer. nat., Wiss. Ass., Institut für Anorganische Chemie und Strukturchemie (Quantitatives Praktikum)
- Kempkens, Helmut, 4006 Erkrath-Unterbach, Vennstraße 117
Dipl.-Phys., Wiss. Ass., Physikalisches Institut II (Experimentelle Übungen zur Physik)
- Kerner, Otto, 4046 Büttgen 3, Eickerender Straße 5, F. (0 21 01) 51 46 13
Dr. rer. nat., Wiss. Ass. (Mathematik)
- Kilberth, Klaus, 4 Düsseldorf, Friedrich-Ebert-Straße 42, F. 35 48 63
Wiss. Ass. (Mathematik)
- Kniep, Rüdiger, 401 Hilden, Richard-Wagner-Straße 27, F. (0 21 03) 4 04 75
Dr. rer. nat., Wiss. Ass., Institut für Anorganische Chemie und Strukturchemie (Praktikum der Allgemeinen und Anorganischen Chemie für Lehramtskandidaten der Chemie; Praktikum II zur Anorganischen und Strukturchemie; Experimentelles Proseminar in Allgemeiner und Anorganischer Chemie für Lehramtskandidaten der Chemie)
- Krüger, Hartmut, 4 Düsseldorf, Grimlinghauser Straße 25
Dipl.-Phys., Wiss. Ass., Physikalisches Institut II (Experimentelle Übungen zur Physik)
- Kühn, Thomas, 4 Düsseldorf, Wilhelm-Tell-Straße 20
Dipl.-Chem., Verw. Wiss. Ass., Institut für Organische Chemie (Chemisches Praktikum für Mediziner)
- Kuppe, Karl, 4 Düsseldorf, Moorenstraße 4
Dipl.-Phys., Wiss. Ass., Physikalisches Institut I (Experimentelle Übungen zur Physik)
- Lauterbach, Wolf, 4 Düsseldorf, Moorenstraße 4,
Wiss. Ass. Ph. D. Psychologisches Institut, Lehrstuhl I (Experimentelles Praktikum, Verhaltenstherapie)
- Lehmann, Erlo, 4 Düsseldorf, Chlodwigstraße 80,
Dr. rer. nat., Wiss. Ang., Psychologisches Institut, Lehrstuhl II (Pharmakopsychologie, experimentelles Praktikum)

- Lindner, Harald, 415 Krefeld 1, Dionysiusstraße 113, F. (0 21 51) 77 64 75
Dr. rer. nat., Wiss. Ass. (Mathematik)
- Lipka, Annegret, 4 Düsseldorf, Gumbertstraße 186,
Dr. rer. nat., Wiss. Ass., Institut für Anorganische Chemie und Strukturchemie
(Praktikum der Allgemeinen und Anorganischen Chemie für Lehramtskandidaten der Chemie; Experimentelles Proseminar in Allgemeiner und Anorganischer Chemie für Lehramtskandidaten der Chemie)
- Lueg, Volker, 4043 Holzheim, Gellschestraße 68
Dipl.-Chem., Verw. Wiss. Ass., Institut für Anorganische Chemie und Strukturchemie (Qualitatives Praktikum)
- Lütcke, Helmut, 403 Ratingen-Tiefenbroich, Bertramsweg 22, F. (0 21 02) 4 12 62
Wiss. Ass. (Mathematik)
- Mackay Ronald, 403 Ratingen, Am Ostbahnhof 34
B. Sc. Wiss. Ang., Psychologisches Institut, Lehrstuhl II (elektronische Datenverarbeitung)
- Mehlhorn, Heinz, 4006 Erkrath, Mühlenstraße 18, F. 24 37 03
Dr. rer. nat., Wiss. Ass., Institut für Zoologie
(Praktikum der Biologie für Mediziner, Zoologisches Großpraktikum: Morphologie I, Seminar zum Zoologischen Großpraktikum Morphologie I)
- Möller, Regina, 4006 Erkrath-Unterbach, Gerresheimer Straße 135
Wiss. Ass. (Mathematik)
- Ostermeyer, Peter, 404 Neuss-Uedesheim, Martinusstraße 25
Dr. rer. nat., Wiss. Ass. (Mathematik)
- Peter, Günter, 4 Düsseldorf-Benrath, Corellistraße 42
Dr. rer. nat., Wiss. Ass., Physikalisches Institut I (Experimentelle Übungen zur Physik)
- Petermann, Günter, 4006 Erkrath, Schubertstraße 12
Dr. rer. nat., Wiss. Ass., Institut für Physikalische Chemie, F. 3 11/21 04 (Physikalisch-chemisches Praktikum)
- Peters, Wilfried, 4 Düsseldorf-Urdenbach, Esslinger Straße 3
Dipl.-Chem., Verw. Wiss. Ass., Institut für Anorganische Chemie und Strukturchemie (Qualitatives Praktikum)
- Petzsche, Hans Joachim, 401 Hilden, Oststraße 68
Wiss. Ass. (Mathematik)
- Philipp, Rüdiger, 4 Düsseldorf-Benrath, Benrodestraße 59, F. 71 42 22,
Dipl.-Chem., Verw. Wiss. Ass., Institut für Anorganische Chemie und Strukturchemie (Qualitatives Praktikum)
- Putz-Osterloh, Wiebke, 5 Köln, Pfälzer Straße 17
Dr. phil., Wiss. Ass., Psychologisches Institut, Lehrstuhl I (Diagnostisches Praktikum, Gedächtnis)
- Richter, Jens, 4005 Meerbusch-Büderich, Poststraße 17, F. (5 90) 1 01 97
Dipl.-Chem., Verw. Wiss. Ass., Institut für Anorganische Chemie und Strukturchemie (Qualitatives Praktikum)
- Richtzenhain, Klaus, 5 Köln 41, Elzstraße 8
Dipl.-Chem., Verw. Wiss. Ass., Institut für Organische Chemie (Organisch-chemische experimentelle Übungen für Chemiker)
- Rübartsch, Alfred, 4 Düsseldorf, Himmelgeisterstr. 222
Dipl. Phys., Wiss. Ass., Physikalisches Institut I (Experimentelle Übungen zur Physik)

- Sabelberg, Elmar, 5 Köln 41, Lindenthalgürtel 10, F. (02 21) 42 68 13
Dr. rer. nat., Wiss. Ass. (Geographie)
- Schäfer, Ulrich, 4 Düsseldorf, Erasmusstraße 3
Verw. Wiss. Ass. (Allgemeine Biologie)
- Schmähling, Reiner, 404 Neuss, Geulenstraße 82, F. (0 21 01) 54 21 66
Dr. rer. nat., Wiss. Ass. (Mathematik)
- Schmidtberg, Günter, 4 Düsseldorf, Merowingerstraße 184
Dr. rer. nat., Wiss. Ass., Institut für Organische Chemie (Organisch-chemische Analytik: Massenspektroskopie)
- Schönherr, Thomas, 4 Düsseldorf, Am Haferkamp 30, F. 76 58 81
Dipl.-Chem., Verw. Wiss. Ass., Institut für Theoretische Chemie (Exp. Übungen zur Theoretischen Chemie)
- Schürmann, Reinhard, 401 Hilden, Rubensweg 10
Dr. rer. nat., Wiss. Ang., Institut für Physikalische Chemie (Physikalisch-Chemisches Praktikum)
- Schulte, Erasmus, 4 Düsseldorf, Graf-Recke-Straße 75
Dipl.-Phys., Wiss. Ass., Physikalisches Institut I (Experimentelle Übungen zur Physik)
- Seidel, Joachim, 4 Düsseldorf, Himmelgeister Landstraße 74, F. 79 81 55
Dr. rer. nat., Wiss. Ass., Institut für Theoretische Physik
(Übungen zur Quantenmechanik)
- Stadler, Stefan, 4 Düsseldorf 30, Blücherstraße 6
Dr. techn., Wiss. Ass. (Mathematik)
- Steigel, Alois, 4 Düsseldorf, Curieweg 36
Dr. rer. nat., Wiss. Ass., Institut für Organische Chemie (Organisch-chemische Analytik, NMR-Spektroskopie)
- Steinebach, Josef, 4005 Meerbusch 3-Lank, Mühlenstraße 92, F. (0 21 50) 28 94
Verw. Wiss. Ass. (Mathematische Statistik)
- Stephani, Bernd, 4 Düsseldorf 1, Planetenstraße 40
Wiss. Ass. (Mathematik)
- Storch, Siegfried, 404 Neuss-Uedesheim, Christopherusstraße 5a
Dipl.-Phys., Wiss. Ass., Institut für Physikalische Chemie (Physikalisch-chemisches Praktikum)
- Teusner, Michael, 403 Ratingen, Weimarer Str. 1, F. (0 21 02) 47 14 38
Verw. Wiss. Ass. (Mathematik)
- Wada, Shoji, 4 Düsseldorf, Freytagstraße 30, F. 68 11 87
Dr. rer. nat., Wiss. Ass., Institut für Zoologie
(Praktikum der Biologie für Mediziner, Vergleichende Anatomie der Wirbeltiere (Seminar))
- Weber, Ulrich, 4 Düsseldorf, Himmelgeisterstr. 127
Dipl.-Psych., Verw. Wiss. Ass., Psychologisches Institut, Lehrstuhl I (Diagnostisches Praktikum)
- Weinert, Ulrich, 401 Hilden, Am Weidblech 7,
Dr. rer. nat., Wiss. Ass., Institut für Theoretische Physik (Übungen zur Vorstufe der Theoretischen Physik)
- Wernicke, Rainer, 4044 Kaarst-Vorst, Antoniusstr. 24, F. (3 00) 6 65 27
Dipl.-Chem., Verw. Wiss. Ass., Institut für Theoretische Chemie (Exp. Übungen zur Theoretischen Chemie)

- Windheuser, Jochen, 471 Lüdinghausen, Ackerrain 25
Dipl.-Psych. Verw. Wiss. Ass., Psychologisches Institut, Lehrstuhl I (Übungen
zur Klinischen Psychologie und experimentelles Praktikum)
- Wisbauer, Robert, 404 Neuss, Weissenberger Weg 159, F. (3 00) 5 83 13
Dr. rer. nat., Wiss. Ass. (Mathematik)
- Wolf, Andreas, 4 Düsseldorf-Hamm, Auf der Böck 48, F. 39 47 18
Dipl.-Chem., Wiss. Ang., Rechenzentrum und Institut für Theoretische Chemie
(Theoretikum)
- Wundram, Dieter, 4 Düsseldorf, Bodinusstraße 8
Dipl.-Chem., Verw. Wiss. Ass., Institut für Organische Chemie (Vorlesungs-
assistent)
- Zöberlein, Volker, 4 Düsseldorf, Mathematisches Institut
Dr. rer. nat., Wiss. Ass. (Mathematik)
- Zwignagl, Peter, 4 Düsseldorf, Stoffeler Damm 92
Dipl.-Phys., Wiss. Ass., Institut für Angewandte Physik (Experimentelle
Übungen zur Physik für Zahnmedizin)

Institute

Die Institute der Math.-Nat. Fakultät befinden sich in Düsseldorf, Universitätsstraße 1 (Universitätsgelände), Einfahrt Himmelgeister Straße 288, Christophstraße 59 und Südeinfahrt der Universitätsstraße aus der Himmelgeister Straße – soweit nichts anderes angegeben.

Mathematisches Institut

Direktoren: o. Prof. Dr. A. Bergmann, o. Prof. Dr. B. Döring, o. Prof. Dr. R. Meise, o. Prof. Dr. W. Petry, o. Prof. Dr. Dr. h.c. H. Schubert

o. Prof. Dr. Artur Bergmann, F. 3 11/21 60

Sekretariat: Frau Ruth Spelter, F. 3 11/21 60

Wiss. Rat u. Prof.: Prof. Dr. Heinz Orsinger, F. 3 11/21 88

Akad. Oberrat: Dr. Erich Baumgartner, F. 3 11/21 84

Wiss. Ass.: Dr. Otto Kerner (F. 3 11/21 85), Dr. Peter Ostermeyer (F. 3 11/21 86), Dr. Reiner Schmähling (F. 3 11/21 83), Dr. Robert Wisbauer (F. 3 11/21 87)

o. Prof. Dr. Boro Döring, F. 3 11/21 50

Sekretariat: Frl. Barbara Palsherm, F. 3 11/21 50

Wiss. Rat u. Prof.: Prof. Dr. Franz Ebersoldt, F. 3 11/21 64

Dozent: Dr. Manfred Kracht, F. 3 11/21 53

Wiss. Ass.: Dipl.-Math. Helmut Lütcke (F. 3 11/21 54), Dipl.-Math. Bernd Stephani (F. 3 11/21 56)

Verw. Wiss. Ass.: Dipl.-Math. Michael Teusner, F. 3 11/21 55

o. Prof. Dr. Reinhold Meise, F. 3 11/31 87

Sekretariat: Frau Marianne Stimmel, F. 3 11/31 87

Wiss. Ass.: Dipl.-Math. Hans Joachim Petzsche (F. 3 11/31 93), Dipl.-Math. Regina Möller (F. 3 11/31 92)

Verw. Wiss. Ass.: Dipl.-Math. Gerd Benischek (F. 3 11/31 89), Wolfgang Bonus (F. 3 11/31 94)

o. Prof. Dr. Walter Petry, F. 3 11/21 63

Sekretariat: Frau Margot Hoffmann, F. 3 11/21 63

Wiss. Ass.: Dipl.-Math. Klaus Kilberth (F. 3 11/21 89), Dr. Stefan Stadler (F. 3 11/32 02)

Wiss. Ang.: Dipl.-Math. Uwe Herrmann, F. 3 11/21 90

o. Prof. Dr. Dr. h.c. Horst Schubert, F. 3 11/21 62

Sekretariat: Frau Ruth Spelter, F. 3 11/21 62

Wiss. Rat u. Prof.: Prof. Dr. Egbert Harzheim, F. 3 11/21 71

Wiss. Rat u. Prof.: Prof. Dr. Helmut Ratschek, F. 3 11/21 75

Dozent: Dr. Rudolf-Eberhard Hoffmann, F. 3 11/21 77

Akad. Oberrat: Dr. Thomas Thode, F. 3 11/21 72

Wiss. Ass.: Dr. Roswitha Harting (F. 3 11/21 73), Dr. Harald Lindner (F. 3 11/21 76), Priv.-Doz. Dr. Gunnar Schröder (F. 3 11/21 74), Dr. Volker Zöberlein (F. 3 11/31 95)

Institut für Statistik und Dokumentation

Direktor: o. Prof. Dr. Hanns Klinger, F. 3 11/21 65

Sekretariat: Frau Mirjam Hermes, F. 3 11/21 61

Wiss. Rat u. Prof.: N. N.

Oberassistent: Priv.-Doz. Dr. Joachim Krauth, F. 3 11/21 67

Verw. Wiss. Ass.: Dipl.-Math. Josef Steinebach, F. 3 11/21 69

Techn. Ass.: Frau Anneliese von Lindern, F. 3 11/21 59

Physikalisches Institut

Direktoren: o. Prof. Dr. Jan van Calker, o. Prof. Dr. Jürgen Uhlenbusch

Lehrstuhl I

o. Prof. Dr. Jan van Calker, F. 3 11/23 17

Sekretariat: Frau Pick (F. 3 11/23 18), Frau Hirschmann (F. 3 11/23 18)

Wiss. Rat und Professor: Prof. Dr. Dieter Meiners, F. 3 11/23 20

Studienprofessor: Dr. Hans-Rudolf Kleinhanß (F. 3 11/23 19)

Akad. Oberrat: Dr. Ferdinand Müller, F. 3 11/22 81

Akad. Rat: Dr. Benno Wischgoll, F. 3 11/22 78

Oberassistent: Priv.-Doz. Dr. Wolfgang Behmenburg, F. 3 11/22 82

Wiss. Ass.: Dipl.-Phys. Hans Denk (F. 3 11/23 22), Dipl.-Phys. Gerd-Joachim Deppe (F. 3 11/31 05), Dr. Dieter Fischer (F. 3 11/22 77), Dipl.-Phys. Dietmar Gebhard (F. 3 11/23 31), Dr. Klaus Hollenberg (F. 3 11/00 00), Dipl.-Phys. Karl Kuppe (F. 3 11/31 14), Dr. Günter Peter (F. 3 11/22 80), Dipl.-Phys. Erasmus Schulte (F. 3 11/23 23), Dipl.-Phys. Alfred Rubartsch (F. 3 11/23 24)

Wiss. Ang.: Dipl.-Phys. Horst Ferfers (F. 3 11/23 16), Dipl.-Phys. Gerd Pierstorff (DFG) (F. 3 11/31 06)

Lehrstuhl II

o. Prof. Dr. Jürgen Uhlenbusch, F. 3 11/21 57

Sekretariat: Frau Mattenklott, F. 3 11/21 57

Akadem. Oberrat: Dr. J. H. Schäfer, F. 3 11/21 58

Wiss. Ass.: Dr. Günter Gieres (F. 3 11/28 66), Dipl.-Phys. Hubert Große-Wilde (F. 3 11/28 70), Dipl.-Phys. Helmut Kempkens (F. 3 11/28 63), Dipl.-Phys. Hartmut Krüger (F. 3 11/28 62)

Wiss. Ang.: Dipl.-Phys. Dieter Baum (F. 3 11/28 65), Dipl.-Phys. Dr. Jobst Hackmann (F. 3 11/28 61), Dipl.-Phys. Heribert Müller (F. 3 11/28 64), Dipl.-Phys. Kim (F. 3 11/28 68), Dipl.-Phys. Helmut Reuters (F. 3 11/28 65), Dipl.-Phys. Souw (F. 3 11/28 67)

Institut für Theoretische Physik

Direktoren: o. Prof. Dr. Rudolf-Wilhelm Larenz, o. Prof. Dr. Kurt Suchy

Lehrstuhl I (Gebäude 21.30, Ebene 10, Zi. 01)

o. Prof. Dr. Rudolf-Wilhelm Larenz, F. 3 11/24 73

Sekretariat: Frau Rühberg, F. 3 11/24 73

Wiss. Rat u. Prof.: Prof. Dr. Rüdiger Bessenrodt, F. 3 11/31 22

Akadem. Rat: Dr. Herbert Wenk (F. 3 11/24 72)

Wiss. Ass.: Dr. Joachim Seidel, F. 3 11/20 14

Wiss. Mitarbeiter: Dipl.-Phys. Hannelore Bessenrodt (F. 3 11/31 22)

Lehrstuhl II (Gebäude 21.30, Ebene 20, Zi. 01)

o. Prof. Dr. Kurt Suchy, F. 3 11/27 46

Sekretariat: Frau Bernstein, F. 3 11/27 46

Wiss. Rat u. Prof.: Prof. Dr. Ingo Müller, F. 3 11/20 58

Gastdozent: Dr. Dan Censor (Tel Aviv), F. 3 11/20 61

Wiss. Ass.: Dipl.-Phys. Ulrich Weinert, F. 3 11/27 45

Wiss. Mitarbeiter: Dipl.-Phys. Jörg Thiel, F. 3 11/27 44

Lehrstuhl III (Gebäude 21.30, Ebene 30, Zi. 01)

o. Prof. Dr. N. N.

Institut für Angewandte Physik

Leitung: o. Prof. Dr. Jakob Kranz, F. 3 11/24 74

Sekretariat: Frau Annelise Brückner, F. 3 11/24 74

Wiss. Rat u. Prof.: Prof. Dr. Dietrich Stark, F. 3 11/22 91

Studienprofessor: Dr. Paul Thielemann, F. 3 11/22 84

Wiss. Ass.: Dipl.-Phys. Jürgen Hospodarsky (F. 3 11/25 79), Dipl.-Phys. Peter Zwicknagl (F. 3 11/25 78)

Wiss. Ang.: Dr. Hildegard Hammer, F. 3 11/25 92

Institut für Anorganische Chemie und Strukturchemie

Direktoren: o. Prof. Dr. Wilhelm Kuchen, o. Prof. Dr. Dietrich Mootz

Lehrstuhl I

o. Prof. Dr. Wilhelm Kuchen, F. 3 11/22 86

Sekretariat: FrI. Rehberg, F. 3 11/22 87

Wiss. Rat und Prof.: Prof. Dr. Gerhard Hägele, F. 3 11/22 88

Akadem. Oberrat: Dr. Klaus Diemert, F. 3 11/22 89

Wiss. Ass.: Dr. Helmut Keck, F. 3 11/22 93

Verw. Wiss. Ass.: Dipl.-Chem. Peter Haas (F. 3 11/28 73), Dipl.-Chem. Bernd Höhn (F. 3 11/22 92), Dipl.-Chem. Volker Lueg (F. 3 11/31 40), Dipl.-Chem. Wilfried Peters (F. 3 11/31 39), Dipl.-Chem. Rüdiger Philipp (F. 3 11/22 92), Dipl.-Chem. Jens Richter (F. 3 11/31 43)

Lehrstuhl II

o. Prof. Dr. Dietrich Mootz, F. 3 11/31 35

Sekretariat: Frau Vogel, F. 3 11/31 36

Akadem. Oberrat: Dr. Hartmut Wunderlich, F. 3 11/31 44

Wiss. Ass.: Dr. Rainer Attig (beurlaubt), Dr. Rüdiger Kniep (F. 3 11/31 47), Dr. Annegret Lipka (F. 3 11/31 47)

Institut für Organische Chemie

Direktor: o. Prof. Dr. Leonhard Birkofer, F. 3 11/22 98

Sekretariat: Frau Buchholtz, F. 3 11/22 98

Akadem. Oberräte: Dr. Fritz Becker (F. 3 11/22 97), Dr. Heinz Dickopp (F. 3 11/25 71), Dr. Dirk Prüstel (F. 3 11/22 95)

Wiss. Ass.: Dipl.-Chem. Madeleine Baudru, Dipl.-Chem. Blossfeld, Dipl.-Chem. Eichstädt, Dipl.-Chem. Kühn, Dipl.-Chem. Richtzenhain, Dr. Schmidtberg, Dipl.-Chem. Siegerl, Dr. Steigel, Dipl.-Chem. Wundraum

Wiss. Ang.: Dr. Falsone, Dr. Haddad

Institut für Physikalische Chemie

Direktor: o. Prof. Dr. Heinz-Helmut Perkampus, F. 3 11/21 00

Sekretariat: Ingeborg Anders, F. 3 11/21 00

Abteilungsleiter: Wiss. Rat u. Prof. Dr. Edwin Baumgarten, F. 3 11/21 01

Oberassistent: Priv.-Doz. Dr. Heinz Kleindienst, F. 3 11/21 03

Akadem. Oberrat: Dr. Helmut Hoffmann, F. 3 11/21 02

Wiss. Ass.: Dr. Thorsten Bluhm (F. 3 11/21 06), Dr. Günther Petermann (F. 3 11/21 04), Dr. Siegfried Storch (F. 3 11/21 07)

Verw. Wiss. Ass.: Dipl.-Chem. Werner Haller, F. 3 11/32 18

Wiss. Ang.: Dr. Reinhard Schürmann, F. 3 11/21 09

Werkstatt: Horst Teschke, F. 3 11/21 10

Versuchs- und Entwicklungslabor: Klaus-Peter Werner, F. 3 11/21 08

Institut für Theoretische Chemie

Direktor: o. Prof. Dr. Hans-Herbert Schmidtke, F. 3 11/32 09

Sekretariat: Frau Wilma Thiel, F. 3 11/32 09

Verw. Wiss. Ass.: Dipl.-Chem. Thomas Schönherr (F. 3 11/32 12), Dipl.-Chem. Rainer Wernicke (F. 3 11/32 08)

Wiss. Ang.: Dr. Walter Enßlin (F. 3 11/32 10), Dipl.-Phys. Gerd Eyring (DFG), F. 3 11/32 08

Botanisches Institut (Gebäude 26.13)

Direktoren: o. Prof. Dr. Ulrich Heber (geschäftsführender Direktor), o. Prof. Dr. Wilfried Stubbe

Lehrstuhl I

o. Prof. Dr. Wilfried Stubbe, F. 3 11/24 78

Lehrstuhl II

o. Prof. Dr. Ulrich Heber, F. 3 11/23 47

Sekretariat: Frau Pasch, F. 3 11/23 40

Wiss. Räte u. Prof.: Prof. Dr. Reinhold Herrmann (F. 3 11/23 38), Prof. Dr. Klaus-Victor Kowallik (F. 3 11/25 26), Prof. Dr. Kurt A. Santarius (F. 3 11/23 48)

Dozent: Dr. Gotthard Krause, F. 3 11/25 27

Akadem. Oberrat: Dr. Ulrich Hallier, F. 3 11/23 39

Wiss. Ass.: Dr. Wilfried Behn (F. 3 11/24 77), Dr. Hans-Jürgen Bohnert (F. 3 11/23 44)

Botanischer Garten (Christophstraße 78, 82)

Direktor: o. Prof. Dr. Wilfried Stubbe

Akad. Rat: Dr. Werner Dietrich, F. 3 11/24 77

Technischer Leiter: Gartenoberinspektor Dietrich Jacobsen, F. 3 11/24 02

Institut für Zoologie

Direktoren: o. Prof. Dr. Günter Schneider, o. Prof. Dr. Werner Peters

Lehrstuhl I

o. Prof. Dr. Günter Schneider

Sekretariat: Frau Unbehaun

Wiss. Räte u. Prof.: Dr. Michael Gewecke, Dr. Gerhard Zachariae

Akadem. Oberrat: Dr. Gerhard Heide

Wiss. Ass.: Dr. S. Wada

Wiss. Ang.: E. v. Berg

Lehrstuhl II

o. Prof. Dr. Werner Peters

Wiss. Ass.: J. D'Haese, Dr. H. Mehlhorn

Institut für Allgemeine Biologie (Gebäude 26.02—26.12, Ebene 20)

o. Prof. Dr. Oswald Hess, F. 3 11/22 76/22 79

Sekretariat: Margret Hawel, F. 3 11/22 76/22 79

Wiss. Räte und Prof.: Dr. Werner Kunz (F. 3 11/23 33), Dr. Martin Schwochau (F. 3 11/23 58)

Wiss. Ass.: Dr. Karl Heinz Glätzer (F. 3 11/22 96), Dr. Reiner Johannisson (F. 3 11/00 00)

Verw. Wiss. Ass.: Ulrich Schäfer, F. 3 11/00 00

Geographisches Institut (Gebäude 25.02)

Direktoren: o. Prof. Dr. Armin Gerstenhauer, o. Prof. Dr. Klaus Rother

Lehrstuhl I

o. Prof. Dr. Armin Gerstenhauer, F. 3 11/20 45

Sekretariat: Frau Waltraud Olschok

Wiss. Rat u. Prof.: Dr. Gerd Wenzens, F. 3 11/20 48

Dozent: N. N.

Akad. Oberrat: Dr. Günther Glebe, F. 3 11/20 51

Wiss. Ass.: Dipl.-Geogr. Dr. Manfred Fey, F. 3 11/20 49

Kartographie: Frau Ing. (grad.) Heide Elke Kleindin, F. 3 11/20 50

Abt. Geologie

Wiss. Rat u. Prof.: Dr. Wolfgang Schirmer, F. 3 11/20 42

Lehrstuhl II

o. Prof. Dr. Klaus Rother, F. 3 11/20 47

Sekretariat: Ingrid Dominik, F. 3 11/20 45

Wiss. Ass.: Dr. Toni Breuer (F. 3 11/20 46), Dr. Elmar Sabelberg (F. 3 11/20 44)

Psychologisches Institut (Gebäude 23.03)

Direktoren: o. Prof. Dr. Wilhelm Janke, o. Prof. Dr. Gerd Lüer (geschäftsführend), N. N.

Lehrstuhl I

o. Prof. Dr. Gerd Lüer, F. 3 11/22 72

Sekretariat: Hildegard Kurkowski, F. 3 11/22 70/22 71/22 72

Wiss. Rat u. Prof.: N. N., N. N.

Wiss. Ass.: Dr. Wolfgang Lauterbach, F. 3 11/22 70

Wiss. Ass.: Dr. Wiebke Putz-Osterloh, F. 3 11/24 68

Verw. Wiss. Ass.: Dipl.-Psych. Ulrich Weber, F. 3 11/22 75

Verw. Wiss. Ass.: Dipl.-Psych. Jochen Windheuser, F. 3 11/21 41

Lehrstuhl II (Experimentelle biologische Psychologie), Gebäude 23.03

o. Prof. Dr. Wilhelm Janke, F. 3 11/22 65

Sekretariat: G. Beyer, F. 3 11/22 65

Wiss. Rat u. Prof.: N. N., N. N.

Wiss. Ass.: Dr. Günter Debus, F. 3 11/22 67

Wiss. Ang.: Dr. Gisela Erdmann (F. 3 11/20 71), Dr. Erlo Lehmann
(F. 3 11/20 72), Ronald Mackay (F. 3 11/20 64)

Lehrstuhl III (Gebäude 23.03)

o. Prof. N. N., F. 3 11/20 13

Sekretariat: N. N., F. 3 11/20 13

Lehrveranstaltungen Wintersemester 1975/76

(vgl. auch Vorlesungsankündigungen — Für Hörer aller Fakultäten — S. 59)

(Änderungen vorbehalten)

Hinweis zu den Gebäude- und Raumangaben für die Lehrveranstaltungen

Bei Redaktionsschluß des Personen- und Vorlesungsverzeichnisses waren die Gebäude- und Raumbezeichnungen für die neu bezogenen Gebäude im Südbereich (Bereiche 25 und 26) noch nicht alle endgültig festgelegt. Es wird daher gebeten, die genauen Angaben über die Veranstaltungsorte sowie etwaige Änderungen den Institutsanschlagen zu entnehmen.

I. Mathematik

Vorlesungen und Übungen

- | | | |
|------|--|---------------------------------|
| 357. | Analysis I
Mo., Mi. 11–13 (4stündig)
Hörsaal 5D | Schubert |
| 358. | Übungen zu Analysis I
Mi. 14–16 u. 16–18 (2stündig) 6 Gruppen
Gebäude 25.13 | Schubert/Möller |
| 359. | Lineare Algebra und analytische Geometrie I
Di., Fr. 11–13 (4stündig)
Hörsaal 5D | Thode |
| 360. | Übungen zur Linearen Algebra und Anal. Geometrie I
Do. 14–16 u. 16–18 (2stündig) 6 Gruppen
Gebäude 25.13 | Thode/Harting/Kerner/Schmähling |
| 361. | Mathematik für Naturwissenschaftler
Mo., Di., Do. 16–17 (3stündig)
Hörsaal 5D | Baumgartner |
| 362. | Übungen zur Mathematik für Naturwissenschaftler
Mo., Di. 17–18 (2stündig) 3 Gruppen
Gebäude 25.13 | Baumgartner |
| 363. | Analysis III
Mo., Do. 11–13 (4stündig)
Hörsaal 5F | Harzheim |
| 364. | Übungen zur Analysis III
Mo., Do. 14–16 (2stündig) 4 Gruppen
Gebäude 25.13 | Harzheim |
| 365. | Allgemeine Topologie
Mi. 9–11, Fr. 11–13 (4stündig)
Hörsaal 5E | Ratschek |

- | | | |
|------|---|-------------------------|
| 366. | Übungen zur Allgemeinen Topologie
Do. 16–18 (2stündig) 3 Gruppen
Gebäude 25.13 | Ratschek/
Ostermeyer |
| 367. | Einführung in die Wahrscheinlichkeits-
rechnung
Mo., Mi. 14–16 (4stündig)
Hörsaal 5G | Hoffmann |
| 368. | Fragen zur Schulmathematik
(Logik; Grundlagenfragen; Mengenlehre)
Mo., Mi. 11–13 (4stündig)
Hörsaal 5H | Bergmann |
| 369. | Funktionalanalysis I
Di. 11–13, Do. 14–16 (4stündig)
Hörsaal 5H | Meise |
| 370. | Übungen zur Funktionalanalysis I
Di. 14–16, 16–18, Do. 16–18 (2stündig)
3 Gruppen
Gebäude 25.12 | Meise/Petzsche |
| 371. | Analytische Zahlentheorie
Mo., Mi. 9–11 (4stündig)
Hörsaal 5H | Orsinger |
| 372. | Funktionentheorie
Mi. 11–13 (2stündig)
Hörsaal 5E | Schröder |
| 373. | Meromorphe Funktionen
Di. 14–16, Do. 11–13 (4stündig)
Hörsaal 5H | Kracht |
| 374. | Iterationsverfahren mit Anwendungen auf
Regelungsprobleme
Di., Do. 11–13 (4stündig)
Hörsaal 5G | Döring |
| 375. | Numerische Behandlung von Differential-
gleichungen
Mo., Mi. 11–13 (4stündig)
Hörsaal 5G | Petry |
| 376. | Übungen zu Numerische Behandlung von
Differentialgleichungen
Mi. 14–16 u. 16–18 (2stündig)
Gebäude 25.12 | Petry/Kilberth |
| 377. | Methoden der mathematischen Physik
Di., Fr. 11–13 (4stündig)
Di.: Hörsaal 5F, Fr.: Hörsaal 5G | Ebersoldt |
| 378. | Übungen zu Methoden der mathemati-
schen Physik
Mo. 14–16 u. 16–18 (2stündig) 2 Grup-
pen
Gebäude 25.12 | Ebersoldt/Stadler |

Proseminare

380. Didaktische Fragen zur Schulmathematik:
Einführung der elementaren transzendenten Funktionen
Di. 14–16 (2stündig)
Gebäude 25.13
Zulassungsvoraussetzung: 1 ÜLN aus Analysis I oder II und 1 ÜLN aus Analysis III oder IV
381. Lineare Algebra und Analytische Geometrie
vom 29. 9. 75 bis zum 10. 10. 75 täglich 9–11
Gebäude 25.12
Zulassungsvoraussetzung: 1 ÜLN aus Lineare Algebra und Analytischer Geometrie II

Seminare

Zulassungsvoraussetzungen: Bestandene Diplom-Vorprüfung oder Zwischenprüfung im Fach Mathematik

382. Kategorien
Mo. 14–16 (2stündig)
Gebäude 25.13
383. Algebra
Do. 14–16 (2stündig)
Gebäude 25.13
384. Spezielle Fragen aus der Topologie
Do. 16–18 (2stündig)
Gebäude 25.13
385. Zahlentheorie
Mi. 14–16 (2stündig)
Gebäude 25.13
386. Analysis auf Mannigfaltigkeiten
Do. 9–11 (2stündig)
Gebäude 25.13
387. Transfinite Kardinalzahlen
Do. 16–18 (2stündig)
Gebäude 25.13
388. Angewandte Mathematik
Do. 16–18 (2stündig)
Gebäude 25.12
389. Partielle Differentialgleichungen
Do. 16–18 (2stündig)
Gebäude 25.12
390. Nichtlineare Spektraltheorie
Mo. 14–16 (2stündig)
Gebäude 25.13

391. Iterative Lösung von nichtlinearen Gleichungen
Di. 14–16 (2stündig)
Gebäude 25.13 Ebersoldt/Stephani

Oberseminare (Nur für künftige Examenkandidaten)

Zulassungsvoraussetzungen: Mindestens bestandene Diplom-Vorprüfung oder Zwischenprüfung im Fach Mathematik

392. Neuere Ergebnisse der Algebra nach Vereinbarung (2stündig) Bergmann
393. Spezielle Fragen der konstruktiven Analysis nach Vereinbarung (2stündig) Döring
394. Funktionalanalysis Fr. 14–16 (2stündig)
Gebäude 25.12 Meise (gemeinsam mit Prof. Vogt GH Wuppertal)

Programmierkurs

395. Einführung in die Programmiersprache FORTRAN IV für Mathematik- und Physik-Studenten ab 3. Semester
1.–3. 10. und 6.–10. 10. (ganztätig)
Gebäude 25.22 Haverkamp

Sonstiges

396. Anleitung zu wissenschaftlichem Arbeiten nach Vereinbarung Bergmann/Döring/Ebersoldt/Harzheim/Hoffmann/Kracht/Meise/Orsinger/Petry/Ratschek/Schröder/Schubert/N. N.
397. Mathematisches Kolloquium Vorträge nach gesonderter Bekanntgabe Die Dozenten der Mathematik sowie der Statistik u. Dokumentation
398. Kolloquium Didaktik der Mathematik Vorträge nach gesonderter Bekanntgabe Bergmann/Orsinger

II. Statistik und Dokumentation

Vorlesungen und Übungen

399. Wahrscheinlichkeitstheorie II Mi., Fr. 11–13 (4stündig)
Hörsaal 5F Klinger
400. Übungen zur Wahrscheinlichkeitstheorie II Mi. 14–16 (2stündig)
Gebäude 25.13 Klinger/Steinebach

- | | | |
|--------------------|--|------------------------------------|
| 401. | Markoffketten
Mo., Do. 11–13 (4stündig)
Mo.: Hörsaal 5E, Do.: Hörsaal 5A | N. N. |
| 402. | Übungen zu Markoffketten
Di. 14–16 (2stündig)
Gebäude 25.12 | N. N. |
| 403. | Mathematische Lerntheorie
Di. 11–13 (2stündig)
Hörsaal 5E | Krauth |
| 404. | Eindimensionale Skalierung
Do. 11–13 (2stündig)
Hörsaal 5E | Krauth |
| Seminar | | |
| 405. | Angewandte Statistik (für Psychologen)
Fr. 14–16 (2stündig)
Gebäude 25.13 | Klinger/Steinebach |
| Oberseminar | | |
| 406. | Spezielle stochastische Probleme
Do. 14–16 (2stündig)
Gebäude 25.12 | Klinger/Krauth/N. N. |
| Sonstiges | | |
| 407. | Anleitung zu wissenschaftlichem Arbeiten
nach Vereinbarung | Klinger/Krauth/N. N. |
| 408. | Statistisches Kolloquium
Vorträge nach gesonderter Bekanntgabe
Mathematisches Kolloquium siehe unter
„Mathematik“ | Jesdinsky/Klinger/
Krauth/N. N. |

II. Experimentalphysik

Vorlesungen und Übungen

- | | | |
|------|---|-------------------|
| 409. | Experimentalphysik I
(für Physiker und Mathematiker ab 1. Semester)
Mo. 8–10, Do. 11–13 (4stündig)
Hörsaal 3A | Uhlenbusch |
| 410. | Übungen und Ergänzungen zur Experimentalphysik I
(für Physiker und Mathematiker ab 1. Semester)
Mo. 10–11, Fr. 8–9 (2stündig)
Hörsaal 3A | Uhlenbusch/Gieres |

- | | | |
|------|--|----------------------|
| 411. | Experimentalphysik I
(für Mediziner, Biologen und Chemiker ab
1. Semester)
Di., Mi. 8–10 (4stündig)
Hörsaal 3A | van Calker |
| 412. | Übungen und Ergänzungen zur Experimen-
talphysik I
(für Mediziner, Biologen und Chemiker ab
1. Semester)
Di., Mi. 10–11 (2stündig)
Hörsaal 3A | van Calker/Wischgoll |
| 413. | Einführung in die Experimentellen Übun-
gen zur Physik
(für Physiker, Mathematiker, Biologen und
Chemiker ab 3. Semester)
Di. 9–11 (2stündig)
Hörsaal | Kleinhanß |
| 414. | Experimentalphysik III
(für Studenten ab 3. Semester)
Mi. 8–10 (2stündig)
Hörsaal | Meiners |
| 415. | Übungen zur Experimentalphysik III
(für Studenten ab 3. Semester)
Mi. 10–11 (1stündig)
Hörsaal | Meiners |
| 416. | Einführung in die Experimentellen Übun-
gen zur Physik für Mediziner
2 Parallelvorlesungen
Mi. 14–16 (2stündig) Hörsaal
Mi. 14–16 (2stündig) Hörsaal | Kleinhanß/N. N. |
| 417. | Einführung in die Reaktorphysik
(für Studenten ab 3. Semester)
Do. 11–13 (2stündig)
Hörsaal | Hammeke |
| 418. | Grundzüge der spektrochemischen Analy-
se
(für Physiker und Chemiker im 2. Studien-
abschnitt)
Do. 16–17 (1stündig)
Hörsaal | Laqua |
| 419. | Einführung in die experimentelle und theo-
retische Optik II
(für Studenten im 2. Studienabschnitt)
Mo. 9–11 (2stündig)
Hörsaal | Hochmuth |
| 420. | Optische Methoden zur Untersuchung ato-
marer Stoßprozesse
(für Studenten im 2. Studienabschnitt)
Mo. 11–13 (2stündig)
Hörsaal | Behmenburg |
| 421. | Plasmaspektroskopie
(für Studenten im 2. Studienabschnitt)
Fr. 11–13 (2stündig)
Hörsaal | Meiners |

422. Physikalische Probleme der Kernfusion
(für Studenten im 2. Studienabschnitt)
Di. 14–16 (2stündig)
Hörsaal
- Waelbroeck

Seminare und Kolloquium

423. Physikalisches Proseminar
(für Studenten ab 3. Semester)
n.v. (2stündig)
- Uhlenbusch/Hackmann
424. Seminar für Plasmaphysik
gemeinsam mit der Univ. Essen (GHS)
(für Examenkandidaten)
Mo. 14–16 (2stündig)
- Uhlenbusch/Hackmann
425. Seminar über experimentelle Atomphysik
(für Studenten im 2. Studienabschnitt)
Mo. 16–18 (2stündig)
- Behmenburg/N. N.
426. Seminar für die Teilnehmer an den Experimentellen Übungen für Fortgeschrittene
Mi. 16–18 (2stündig), (gemeinsam mit dem Institut für Angewandte Physik)
- van Calker/Kranz/Müller/Peter/Thielemann/
Uhlenbusch/Große-Wilde
427. Das Physikalische Experiment im Unterricht
Seminar für Studierende des Höheren Lehramts
(nach der Zwischenprüfung)
Praktikumsräume des Physikalischen Instituts
- van Calker/Fischer/Wischgoll
428. Seminar über laufende Arbeiten aus dem Physikalischen Institut I
Mo. 9–11 (2stündig)
- van Calker/Meiners/
Müller/Kleinhanß/
Behmenburg
429. Seminar über laufende Arbeiten aus dem Physikalischen Institut II
nach Vereinbarung (2stündig)
- Uhlenbusch/Gieres/Hackmann/Schäfer
430. Physikalisches Kolloquium
Do. 18–20 (2stündig) 14täglich
Hörsaal
- Die Dozenten der Physik

Praktika und Examensarbeiten

431. Experimentelle Übungen zur Physik für Physiker, Kurs II
2 Parallelkurse
Mo. 14–18 (4stündig)
Di. 14–18 (4stündig)
Praktikumsräume des Physikalischen Instituts
- van Calker/Kleinhanß/
Denk/Rübartsch/
Schulte/Hollenberg

432. Experimentelle Übungen zur Physik für Mathematiker, Biologen und Chemiker, Kurs A
2 Parallelkurse
Di. 14–18 (4stündig)
Mi. 14–18 (4stündig)
Praktikumsräume des Physikalischen Instituts
- van Calker/Kleinhanß/Ferfers/Kempkens/Schäfer/N. N.
433. Experimentelle Übungen zur Physik für Mediziner
2 Parallelkurse
Do. 14–18 (4stündig)
Fr. 14–18 (4stündig)
Praktikumsräume des Physikalischen Instituts
- van Calker/Kleinhanß/Deppe/Gebhard/Kuppe/Krüger
434. Das Physikalische Experiment im Unterricht
Praktikum für Studierende des Höheren Lehramts
(nach der Zwischenprüfung)
nachmittags (20stündig)
Praktikumsräume des Physikalischen Instituts
- van Calker/Fischer/Wischgoll
435. Experimentelle Übungen zur Physik für Fortgeschrittene
(nach der Diplomvorprüfung bzw. Zwischenprüfung)
nachmittags (20stündig)
gemeinsam mit dem Institut für Angewandte Physik
Praktikumsräume des Physikalischen Instituts I und II
- van Calker/Müller/Peter/Uhlenbusch/Große-Wilde
436. Hauptpraktikum
(für Studierende während der Diplom- bzw. Staatsexamensarbeit)
ganztägig (40stündig)
- van Calker/Uhlenbusch/Meiners/Behmenburg/Laqua/Kleinhanß/Müller/Schäfer
437. Anleitung zu wissenschaftlichen Arbeiten
ganztägig (40stündig)
- van Calker/Uhlenbusch/Meiners/Behmenburg/Laqua/Kleinhanß/Müller/Schäfer

IV. Theoretische Physik

438. Vorstufe zur Theoretischen Physik
Fr. 9–11 (2stündig)
Hörsaal
- Müller
439. Übungen zur Vorstufe der Theor. Physik
nach Vereinbarung (2stündig)
- Müller/Weinert
440. Elektrodynamik
Di., Fr. 9–11 (4stündig)
Hörsaal
- Larenz

- | | |
|---|-------------------------------------|
| 441. Übungen zur Elektrodynamik
Do. 9–11 (2stündig)
Hörsaal | Larenz/Wenk |
| 442. Quantenmechanik
Di., Fr. 9–11 (2stündig)
Hörsaal | Bessenrodt |
| 443. Übungen zur Quantenmechanik
Do. 9–11 (2stündig)
Hörsaal | Bessenrodt/Seidel |
| 444. Antennen und Wellenleiter
nach Vereinbarung (2stündig) | Censor |
| 445. Wellenausbreitung in anisotropen Plasmen
nach Vereinbarung (2stündig) | Suchy |
| 446. Theoretisch-Physikalisches Seminar
über spezielle Kapitel aus der Hydromechanik
nach Vereinbarung (2stündig) (priv.) | Bessenrodt/Larenz/Müller/Suchy/Wenk |
| 447. Theoretisch-Physikalisches Institutseminar
und Kolloquium (2stündig)
nach Vereinbarung bzw. Ankündigung
(priv.) | Bessenrodt/Larenz/Müller/Suchy/Wenk |
| 448. Physikalisches Kolloquium
nach besonderer Einladung
Do. 18–20 (2stündig)
Hörsaal | Die Dozenten der Physik |
| 449. Übung in Theoretischer Physik
für Diplomanden und Lehramtskandidaten
ganztätig (40stündig)
Institut für Theoretische Physik (priv.) | Bessenrodt/Larenz/Müller/Suchy/Wenk |
| 450. Anleitung zu wissenschaftlichem Arbeiten
Institut für Theoretische Physik (priv.) | Bessenrodt/Larenz/Müller/Suchy/Wenk |

V. Angewandte Physik

Vorlesungen und Übungen

- | | |
|---|--------------|
| 451. Elektronische Meß- und Regelschaltungen
Do., Fr. 8–9 (2stündig) | Kranz |
| 452. Festkörperphysik I
Kristallstrukturen und Phononen
(für Physiker nach der Diplomvorprüfung
und Lehramtskandidaten)
Mi. 9–11 (2stündig) | Stark |
| 453. Übungen zur Festkörperphysik I
Mi. 14–16 (2stündig) | Stark/Zwicky |

454. Meßmethoden in der Festkörperphysik
Dünne Schichten und Magnetismus
(für Physiker nach der Diplomvorprüfung
und Lehramtskandidaten)
Do. 14 – 15 (1stündig)

Thielemann

Seminare und Kolloquien

455. Seminar zu den experimentellen Übungen
zur Physik für Fortgeschrittene
(verbindlich für die Teilnehmer) nach Ver-
einbarung (2stündig)
(gemeinsam mit dem Physikalischen Insti-
tut, Lehrstuhl I und Lehrstuhl II)
456. Seminar über Festkörperoberflächen und
dünne Schichten.
nach Vereinbarung (2stündig)
457. Seminar über laufende Arbeiten aus dem
Institut für Angewandte Physik
nach Vereinbarung (2stündig)
458. Physikalisches Kolloquium
Do. 17 – 19 (2stündig, 14täglich)
nach besonderer Ankündigung

van Calker/Mül-
ler/Peter/Uhlen-
busch/Große-Wil-
de/Kranz/Stark/Thiele-
mann

Kranz/Stark/Thielemann

Kranz/Stark/Thielemann

Die Dozenten der Physik

Praktika und Examensarbeiten

459. Experimentelle Übungen zur Physik für
Zahnmediziner
2 Parallelkurse
Do. oder Fr. 14 – 17 (3stündig)
Praktikumsräume des Instituts für Ange-
wandte Physik
460. Einführung in die experimentellen Übun-
gen zur Physik für Zahnmediziner
nach Vereinbarung (1stündig)
461. Experimentelle Übungen zur Physik für
Fortgeschrittene
(nach der Diplomvorprüfung und für Lehr-
amtskandidaten)
ganztägig (20stündig)
Praktikumsräume des Instituts für Ange-
wandte Physik
(gemeinsam mit dem Physikalischen Insti-
tut Lehrstuhl I und Lehrstuhl II)
462. Hauptpraktikum in Angewandter Physik
für Diplomanden und Lehramtskandida-
ten
ganztägig (40stündig) priv.
Institut für Angewandte Physik
463. Anleitung zu wissenschaftlichem Arbei-
ten
ganztägig (40stündig)
Institut für Angewandte Physik

Kranz/Hospodars-
ky/Zwignagl

Hospodarsky/Zwignagl

Kranz/Stark/Thielemann

Kranz/Stark/Thielemann

Kranz/Stark/Thielemann

VI. Anorganische Chemie und Strukturchemie

Vorlesungen und Übungen

464. Anorganische und Allgemeine Chemie I (für Naturwissenschaftler und Mediziner) Do., Fr. 9–11 (4stündig)
Hörsaal Kuchen
465. Einführung in das Anorganisch-Chemische Praktikum I (Teil I) Do. 15–17 (2stündig)
Hörsaal Hägele
466. Anorganische Chemie III Grundzüge der Festkörper- und Strukturchemie (für Chemiker und Physiker nach dem Vorexamen) Mo. 9–11 (2stündig)
Hörsaal Mootz
467. Kristallstrukturbestimmung mit Röntgenstrahlen (für Chemiker und Physiker nach dem Vorexamen) Do. 17–19 (2stündig)
Hörsaal Mootz
468. Grundzüge der Organophosphorchemie nach Vereinbarung (2stündig)
Seminarraum, Institut Hägele
469. Einführung in die Interpretation von NMR-Spektren nach Vereinbarung, Ferienkurs Seminarraum, Institut Hägele

Seminare und Kolloquien

470. Anorganisch-chemisches Seminar (ab 3. Semester) Di. 17–19 (2stündig, 14täglich)
Hörsaal Kuchen/Mootz/Hägele
471. Anorganisch-chemisches Seminar für Doktoranden, Diplomanden und Studierende nach dem Vorexamen Mi. 17–19 (2stündig, 14täglich)
Hörsaal Kuchen/Mootz/Hägele
472. Strukturchemisches Seminar für Mitarbeiter und Studenten nach dem Vorexamen der Chemie und Physik Mo. 17–19 (2stündig)
Hörsaal Mootz/Wunderlich
473. Kernresonanzspektroskopisches Seminar für Diplomanden und Doktoranden Fr. 13.30–15
Seminarraum, Institut Hägele

474. Chemisches Kolloquium
Mi. 17–19 (2stündig, 14täglich)
Hörsaal

Die Dozenten der Chemie

Praktika und Examensarbeiten

475. Anorganisch-Chemisches Praktikum I
(Teil I)
ganztägig
Institut
Kuchen/Hägele/
Höhn/Keck/Lueg/Peters/
Philipp/Richter/Haas
476. Praktikum II zur Anorganischen und Struk-
turchemie (für Studierende der Chemie
nach dem Vorexamen)
nach Vereinbarung (ganztägig)
Institut
Kuchen/Mootz/Häge-
le/Diemert/Kniep/Wun-
derlich
477. Praktikum der Allgemeinen und Anorgani-
schen Chemie für Lehramtskandidaten der
Chemie (1. Semester)
nach Vereinbarung (ganztägig)
Institut
Mootz/Attig/Kniep/Lipka
478. Experimentelles Proseminar in Allgemei-
ner und Anorganischer Chemie für Lehr-
amtskandidaten der Chemie (ab 3. Seme-
ster)
nach Vereinbarung
Institut
Mootz/Kniep/Lipka
479. Praktikum zur Vorbereitung auf die Staats-
examensarbeit (für Lehramtskandidaten
der Chemie)
täglich, ganztägig
Institut
Mootz
480. Experimentelle Übungen zur Kristallstruk-
turbestimmung mit Röntgenstrahlen
(für Chemiker und Physiker nach dem Vor-
examen)
Di., Mi. 14.45–17.00 (6stündig)
Institut
Wunderlich
481. Experimentelle Übungen in Anorganischer
und Allgemeiner Chemie für Biologen und
Physiker im 3. Semester
Mi.–Fr. 13–17 (Biologen)
Mi. 13–17 (Physiker)
Kursräume der Chemischen Institute
Kuchen/Diemert/Ass.
482. Anleitung zu selbständiger wissenschaftli-
cher Arbeit
ganztägig
Institut
Kuchen/Mootz/Hägele
(priv.)

VII. Organische Chemie

- | | |
|--|--|
| 483. Ausgewählte Kapitel aus der Organischen Chemie
Für Studierende ab 4. Semester
Mi., 10–12 (2stündig)
Kleiner chemischer Hörsaal | Birkofer |
| 489. Experimentelle Übungen zur Organischen Chemie für Chemiker (Anfänger)
ganztägig, täglich | Birkofer/Dickopp/Baudru/Becker/Blossfeld/Eichstädt/Prüstel |
| 490. Experimentelle Übungen zur organischen Analytik für Chemiker
ganztägig, täglich | Birkofer/Dickopp/Haddad/Schmidtberg/Steigel/Falsone |
| 491. Experimentelle Übungen zur organischen Chemie für Chemiker (Fortgeschrittene)
ganztägig, täglich | Birkofer/Dickopp/Richtzenhain |
| 492. Seminar zu den Experimentellen Übungen für Mediziner
Mi., 14–16 | Birkofer/Kühn |
| 493. Experimentelle Übungen in Chemie für Mediziner
Gruppe A Do., 14–18
Gruppe B Fr., 14–18 | Birkofer/Kühn |
| 494. Interpretation von Massenspektren
Mi., 8–10 (2stündig)
Seminarraum | Birkofer/Schmidtberg |
| 495. Einführung in die NMR-Spektroskopie organischer Verbindungen
nach Vereinbarung (2stündig)
Seminarraum | Birkofer/Steigel |
| 496. Organisch-chemisches Seminar
Do., 14–16
Hörsaal | Dickopp |
| 497. Chemie und Stereochemie der Terpene
nach Vereinbarung (2stündig)
Seminarraum | Bruns |
| 498. Chemie der metallorganischen Verbindungen II
Fr., 11–13 (2stündig)
Seminarraum | Becker |
| 499. Chemie, Technik und Wirtschaft
nach Vereinbarung (1stündig) | v. Klenck |
| 500. Organisch-chemisches Praktikum für Biologen
16. 2.–27. 2. 1976 | Birkofer/Baudru/Kühn/Eichstädt/Blossfeld |
| 501. Anleitung zu wissenschaftlichen Arbeiten
ganztägig nach Vereinbarung | Birkofer |
| 502. Chemisches Kolloquium
Mi., 17–19 (14täglich) | Birkofer/Kuchen/Mootz/Perkampus/Schmidtke |

VIII. Physikalische Chemie

503. Physikalische Chemie I (3. Sem.)
(Aufbau der Materie)
Di. 8–10; Mi. 8–9
Hörsaal
Perkampus
504. Übungen zur Physikalischen Chemie I
Mi. 9–11
Hörsaal
Bluhm/Hoffmann
505. Physikalische Chemie III (5. Sem.)
(Kinetik)
Do. 9–11
Hörsaal
Baumgarten
506. Mathematik für Chemiker (3. Sem.)
Do., Fr. 8–10
Hörsaal
Kleindienst
507. Molekülspektroskopie II (n.d.V.)
(IR, Raman)
Mo. 16–18
Seminarraum des Instituts
Perkampus
508. Statistische Thermodynamik (n.d.V.)
2 V, nach Vereinbarung
Seminarraum des Instituts
Kleindienst
509. Trennmethoden (n.d.V.)
1 V, nach Vereinbarung
Seminarraum des Instituts
Baumgarten
510. Physikalisch-Chemisches Seminar für Di-
plomanden, Doktoranden und fortge-
schrittene Studierende
Do. 16–18
Seminarraum des Instituts
Baumgarten/Klein-
dienst/Perkampus
511. Physikalisch-Chemisches Kolloquium
Do. 17–19; nach besonderer Ankündi-
gung
Dozenten der Physikali-
schen und Theoretischen
Chemie
512. Physikalisch-Chemische Übungen vor
dem Vorexamen
Mo.–Fr. ganztägig
Institut
Perkampus/Hoff-
mann/Bluhm
513. Physikalisch-Chemische Übungen nach
dem Vorexamen
Mo.–Fr. ganztägig
Institut
Perkampus/Bluhm/
Haller/Schürmann
Teil I: Molekülphysik
Teil II: Elektrochemie
Teil III: Angewandte Physikalische Che-
mie
Perkampus/Petermann
Baumgarten/Höffkes/
Weinstrauch
514. Anleitung zur selbständigen wissenschaft-
lichen Arbeit für Diplomanden, Doktoran-
den und Studierende des höheren Lehr-
amtes
Mo.–Fr. ganztägig.
Baumgarten/Klein-
dienst/Perkampus

- | | | |
|------|---|---------------------|
| 515. | Chemisches Kolloquium
Mi. 17–19, nach besonderer Ankündigung | Dozenten der Chemie |
|------|---|---------------------|

IX. Theoretische Chemie

- | | | |
|------|---|---------------------------------------|
| 516. | Einführung in die Quantenchemie (n.d.V.)
Do. 11–13 (2stündig)
Hörsaal | Schmidtke |
| 517. | Seminar: Ausgewählte Kapitel aus der Quantenchemie
(2stündig) | Schmidtke |
| 518. | Experimentelle Übungen zur Theoretischen Chemie
(8stündig) | Schmidtke/Schönherr/Wernicke |
| 519. | Theoretikum
(4stündig) | Schmidtke/Enßlin/Wolf |
| 520. | Anleitung zur selbständiger wiss. Arbeit für Diplomanden und Doktoranden | Schmidtke |
| 521. | Physikalisch-Chemisches Kolloquium nach besonderer Ankündigung | Dozenten d. Physik. und Theor. Chemie |

X. Botanik

Veranstaltungen für Mediziner

- | | | |
|------|---|--------------------------------------|
| 522. | Praktikum der Biologie für Mediziner I
Di. 14–17.30 (4stündig)
Mikroskopiersaal Anatomie | Dozenten u. Assistenten der Biologie |
| 523. | Praktikum der Biologie für Mediziner II
Do. 14–17.30 (4stündig)
Mikroskopiersaal Anatomie | Dozenten u. Assistenten der Biologie |

Veranstaltungen für das biologische Grundstudium

- | | | |
|------|---|-------------------------|
| 524. | Allgemeine Botanik für Biologen
Do., Fr. 8–9 (2stündig)
Hörsaal | Stubbe |
| 525. | Einführung in das Pflanzenreich
Mi., Do., Fr. 10–11 (3stündig)
Hörsaal | Kowallik/Stubbe |
| 526. | Botanische Übungen für Anfänger
Fr. 13–18 (5stündig)
Mikroskopiererraum | Kowallik/Stubbe/Behn/NN |
| 527. | Übungen zur Entwicklungsgeschichte der Pflanzen (Kryptogamen)
Mo. 13–17 (4stündig)
Mikroskopiererraum | Kowallik/Stubbe |

Veranstaltungen für das biologische Grund- und Hauptstudium

528. Biochemie des Zellzyklus (Seminar) Bohnert/Hermann
Ort und Zeit nach Vereinbarung (2stündig)
529. Ausgewählte Probleme der angewandten Friedrich
Limnologie
Ort und Zeit nach Vereinbarung (2stündig)
530. Enzymologie und Stoffwechselregulation Heber
Mo. 11–13 (2stündig)
Hörsaal 03
531. Einführung in die Entwicklungsphysiologie Herrmann
Ort und Zeit nach Vereinbarung (2stündig)
532. Pflanzliche Biomembranen Krause
Fr. 11–12 (1stündig)
Hörsaal
533. Die Ökosysteme der Erde Santarius
Di. 15–17 (2stündig)
Hörsaal

Veranstaltungen für das biologische Hauptstudium

534. Botanisches Großpraktikum II Bohnert/Heber/Herrmann/Krause/Santarius
(physiologisch-biochemischer Teil)
nach Vereinbarung (halbtägig)
Kursraum des Botanischen Instituts
535. Seminar zum botanischen Großpraktikum II Heber
Mo. 17–19 (2stündig)
Hörsaal
536. Botanisches Kolloquium Die Dozenten der Botanik
im Rahmen des Biologischen Kolloquiums
Do. 17–19 (2stündig)
nach besonderer Ankündigung
Hörsaal
537. Anleitung zu wissenschaftlichen Arbeiten Heber/Herrmann/Kowalik/Krause/Santarius/Stubbe
täglich (ganztäglich)
Botanisches Institut

XI. Zoologie

Veranstaltung für Mediziner

538. Praktikum der Biologie für Mediziner Dozenten und Assistenten
der Biologie
Di. 14–17.30 oder Do. 14–17.30 (4stündig)
Mikroskopierraum der Anatomie

Veranstaltungen für das biologische Grundstudium

539. Überblick über die Stämme des Tierreichs Peters
Mo. 9–11, Di. 10–12 (4stündig)
Ort nach Ankündigung
540. Vergleichende Anatomie der Wirbeltiere (Seminar) Schneider/Wada
Di. 8–10 (2stündig)
Ort nach Ankündigung
541. Einführung in die Tierphysiologie Gewecke
Mi. 12–13, Fr. 11–12 (2stündig)
Ort nach Ankündigung
542. Kolloquium zur „Einführung in die Tierphysiologie“ Gewecke
Mi. 11–12 (1stündig)
Ort nach Ankündigung

Veranstaltungen für das biologische Grund- und Hauptstudium

543. Umwelt und Anpassung bei Landtieren Zachariae
Fr. 9–11 (2stündig)
Ort nach Ankündigung
544. Einführung in die Fischereibiologie III Riedel
nach Vereinbarung (2stündig)
Ort nach Ankündigung

Veranstaltungen für das biologische Hauptstudium

545. Zoologisches Großpraktikum: Morphologie I ganztägig (priv.) Peters/Mehlhorn/D'Haese
(Vordiplom- bzw. Zwischenprüfung werden vorausgesetzt)
546. Zoologisches Großpraktikum: Morphologie I halbtägig (priv.) Peters/Mehlhorn/D'Haese
(Vordiplom- bzw. Zwischenprüfung werden vorausgesetzt)
547. Seminar zum Zoologischen Großpraktikum Morphologie I Peters/Mehlhorn/D'Haese
für die Teilnehmer an diesen Praktika nach Vereinbarung (2stündig)
548. Tierphysiologische Übungen v. Berg/Heide
(erfolgreiche Teilnahme an den zootomischen Übungen sowie am Physikal. und Chem. Praktikum für Biologen wird vorausgesetzt)
Mo. 14–17.30 (4stündig)
Ort nach Ankündigung
549. Kolloquium zu den Tierphysiologischen Übungen nach Vereinbarung (2stündig) Heide
Ort nach Ankündigung

550. Grundzüge der Tierphysiologie I: Stoffwechsel und Stofftransport
Mi. 14–16, Do. 11–12 (3stündig)
Ort nach Ankündigung
Schneider
551. Zoologisches Kolloquium
im Rahmen des Biologischen Kolloquiums
Do. 17–19 (2stündig)
Ort nach Ankündigung
Dozenten und Assistenten
der Zoologie
552. Anleitung zu wissenschaftlichen Arbeiten
nach Vereinbarung
Ort nach Ankündigung
Gewecke/Peters/Schneider/Zachariae

XII. Allgemeine Biologie

Lehrveranstaltungen für Mediziner

553. Praktikum der Biologie für Mediziner
Kurs A (für 2. Semester): Di. 14–18
Kurs B (für 3. Semester): Do. 14–18
(4stündig)
Mikroskopiersaal Anatomie
Die Dozenten und Assistenten des Faches Biologie

Veranstaltungen für das biologische Grundstudium

554. Allgemeine Biologie
Mi. u. Do. 11–13 (4stündig)
Hörsaal
Hess/Kunz/Schwochau
555. Tutorium: Genetische Grundkenntnisse
und deren Anwendung
nach Vereinbarung (2stündig)
Schäfer
Hess
- 555a. Spezielle Genetik III:
Entwicklungsgenetik, 2. Teil
nach Vereinbarung (2stündig)
Hörsaal

Veranstaltungen im biologischen Grund- und Hauptstudium

556. Genetisches Seminar: Struktur und Funktion
des Eukaryontenchromosoms
nach Vereinbarung (2stündig)
Für Studenten ab 3. Semester; Schein Voraussetzung
für die Aufnahme in ein Genetisches Großpraktikum
Hess/Glätzer
557. Genetisches Kolloquium
im Rahmen des Biologischen Kolloquiums
Do. 17–19 (2stündig)
Hörsaal
nach besonderer Ankündigung
Hess/Kunz/Schwochau

Veranstaltungen für das biologische Hauptstudium

558. Spezielle Genetik II: Molekulargenetik nach Vereinbarung (3stündig)
Hörsaal Schwochau
559. Genetisches Großpraktikum I ganztägig, nach Voranmeldung im Institut für Allgemeine Biologie
Voraussetzung: Scheine für das „Praktikum in Allgemeiner Biologie“ **und** für mindestens ein „Genetisches Seminar“ Hess/Kunz/Schwochau und Assistenten
560. Genetisches Großpraktikum Ia halbtägig, nach Voranmeldung im Institut für Allgemeine Biologie
Voraussetzung: siehe Großpraktikum I Hess/Kunz/Schwochau und Assistenten
561. Genetisches Großpraktikum II ganztägig, nach Voranmeldung und Vereinbarung im Institut für Allgemeine Biologie
Voraussetzung: erfolgreiche Teilnahme am Genetischen Großpraktikum I oder Ia Hess/Kunz/Schwochau und Assistenten
562. Genetisches Großpraktikum IIa halbtägig, nach Voranmeldung und Vereinbarung im Institut für Allgemeine Biologie
Voraussetzung: erfolgreiche Teilnahme am Genetischen Großpraktikum I oder Ia Hess/Kunz/Schwochau und Assistenten
563. Seminar zum Genetischen Großpraktikum für die Teilnehmer an allen Genetischen Großpraktika nach Vereinbarung (1 stündig) Hess/Kunz/Schwochau und Assistenten
564. Genetisches Literaturseminar nach Vereinbarung (1stündig)
Hörsaal Schwochau
565. Anleitung zu wissenschaftlichen Arbeiten nach Voranmeldung im Institut für Allgemeine Biologie Hess/Kunz/Schwochau und Assistenten

XIII. Geographie

Vorlesungen

566. Physische Geographie I (Geomorphologie)
Di., Do. 9–10 (2stündig)
Hörsaal Wenzens
567. Bodengeographie nach Vereinbarung (1stündig)
Hörsaal Gerstenhauer

568. Stadtgeographie, Stadtplanung, Stadtentwicklung
nach Vereinbarung (2stündig; mit Übungen)
Hörsaal Hübschmann
569. Die Benelux-Länder
nach Vereinbarung (1stündig)
Hörsaal Gerstenhauer
570. Italien
Di., Do. 10–11 (2stündig)
Hörsaal Rother

Proseminare

571. Proseminar: Physische Geographie
Di. 14–16 (2stündig)
Gebäude 25.02 Fey
572. Proseminar: Physische Geographie
Di. 17–19 (2stündig)
Gebäude 25.02 Fey
573. Proseminar: Kulturgeographie
Mo. 14–16 (2stündig)
Gebäude 25.02 Sabelberg
574. Proseminar: Kulturgeographie
Do. 14–16 (2stündig)
Gebäude 25.02 Sabelberg
575. Proseminar: Kartographie
Di. 16–18 (2stündig)
Gebäude 25.02 Gerstenhauer
576. Proseminar: Kartographie
Di. 14–16 (2stündig)
Gebäude 25.02 Breuer

Unterseminare

577. Unterseminar: Physische Geographie
Do. 14–16 (2stündig)
Gebäude 25.02 Gerstenhauer
578. Unterseminar: Kulturgeographie
Mo. 14–16 (2stündig)
Gebäude 25.02 Glebe

Übungen

579. Luftbildinterpretation
Mo. 14–16 (2stündig)
Gebäude 25.02 Breuer
580. Thematische Kartographie
nach Vereinbarung (4stündig)
Gebäude 25.02 Glebe

Seminare

581. Seminar: Karteninterpretation
Di. 11–13 (2stündig)
Gebäude 25.02 Wenzens
582. Seminar: Karteninterpretation
Mo. 17–19 (2stündig)
Gebäude 25.02 Glebe

Hauptseminare

583. Hauptseminar: Vergleichende Länderkunde
Fr. 11–13 (2stündig)
Gebäude 25.02 Gerstenhauer
584. Hauptseminar: Der Orient
Di. 11–13 (2stündig)
Gebäude 25.02 Rother
585. Hauptseminar: Geomorphologische und stratigraphische Probleme des Quartärs
Do. 11–13 (2stündig)
Gebäude 25.02 Wenzens

Oberseminar

586. Oberseminar für Examenskandidaten: Aktuelle Forschungsprobleme
Do. 16–18 (1stündig; 14täglich)
Gebäude 25.02 Rother

Sonstige Veranstaltungen

587. Geographisches Kolloquium
Do. 18–20 (s. bes. Anschlag)
Gebäude 25.02 Gerstenhauer/Rother/Wenzens
588. Anleitung zu selbst. wiss. Arbeiten nach Vereinbarung
Gebäude 25.02 priv. Gerstenhauer/Rother/Wenzens

XIV. Geologie

Vorlesungen

589. Allgemeine Geologie
Di., Do. 11–12 (2stündig)
Hörsaal Schirmer
590. Geologie Nordrhein-Westfalens nach Vereinbarung (1stündig; 14täglich)
Hörsaal Wiegel

591. Die Gesteine – ein Bestandteil unserer Umwelt.
Ihr Aussehen, ihre regionale Verbreitung, morphologische Bedeutung, technische Verwendung.
Zugleich eine Übersicht über den Gesteinsaufbau Mitteleuropas.
nach Vereinbarung (1stündig)
Hörsaal

Schirmer

Übungen

592. Gesteinsbestimmungsübungen
Mi. 9–11 u. 14–16 (je 2stündig)
Gebäude 25.02

Schirmer

Sonstige Veranstaltungen

593. Anleitung zu selbst. wiss. Arbeiten
nach Vereinbarung
Gebäude 25.02

priv.

Schirmer

XV. Psychologie

I. Veranstaltungen vor dem Vordiplom

1. Für Studierende des 1. Semesters

1.1 obligatorisch

594. Problemgeschichte der Psychologie
Fr. 9–11 (2stündig)
Gebäude 23.03, Ebene 02, Raum 241
595. Quantitative Methoden I
Di. 14–16 (2stündig)
Gebäude 23.11, Ebene 03, Raum 22
596. Übungen zu Quantitativen Methoden I
Di. 16–17 (1stündig)
Gebäude 23.11, Ebene 03, Raum 22
597. Experimentelles Praktikum I
Di. 10–13, Do. 14–16 (5stündig)
Parallelgruppen
598. Allgemeine Psychologie: Lernen
Mi. 11–13 (2stündig)
Hörsaal 3C
599. Seminar zur Allgemeinen Psychologie: Lernen
Mo. 17–18 (1stündig)
Gebäude 23.03, Ebene 02, Raum 241
600. Physiologie I für Psychologen
Mi., Do. 9–10 (2stündig)
Gebäude 22.03, Ebene CO, Kleiner Hörsaal
Physiologie

Lüer

N. N.

N. N.

Debus/Erdmann/Lauterbach/Lehmann/Liu

N. N.

N. N.

Haase/Scheibner

1.2 fakultativ

601. Einführung in die Psychologie Lüer
Fr. 12–13 (1stündig)
Gebäude 23.03, Ebene 02, Raum 241
602. Experimentelle Übungen zur Vorlesung: N. N.
Lernen (Parallelgruppen)
Mo. 18–19 (1stündig)
Gebäude 23.03, Ebene 02, Raum 241
603. Grundbegriffe der Mathematik I f. Psycho- N. N.
logen
Do. 16–17 (1stündig)
Gebäude 23.11, Ebene 03, Raum 22

2. Veranstaltungen für Studierende des 3. Semesters

604. Differentielle Psychologie Janke
Mi. 17–20 (3stündig)
Gebäude 23.03, Ebene 02, Raum 243
605. Testtheorie Lüer
Mi. 15–17 (2stündig)
Gebäude 23.03, Ebene 02, Raum 241
606. Allgemeine Psychologie: Lernen N. N.
Mi. 11–13 (2stündig)
Hörsaal 3C
607. Seminar zur Allgemeinen Psychologie: N. N.
Lernen
Mo. 17–18 (1stündig)
Gebäude 23.03, Ebene 02, Raum 241
608. Experimentelle Übungen zur Allgemeinen N. N.
Psychologie: Lernen
Mo. 18–19 (1stündig)
Gebäude 23.03, Ebene 02, Raum 241
609. Seminar über Gedächtnismodelle Putz-Osterloh
Do. 9–11 (2stündig)
Gebäude 23.11, Ebene 03, Raum 23
610. Lineare Skalierung N. N.
Mo. 11–13 (2stündig)
Gebäude 23.03, Ebene 02, Raum 241
611. Praktikum zur analogen und digitalen Ver- Bising/Mackay
arbeitung bioelektrischer Signale
Mo. 15–17 (1stündig, 14täglich)
Gebäude 23.03, Ebene 02, Raum 241
612. Grundbegriffe der Genetik Röhrborn
Do. 11–13 (2stündig)
Hörsaal 3C

II. Veranstaltungen für Studierende nach bestandener Vordiplomprüfung

613. Psychodiagnostisches Praktikum I Putz-Osterloh, Weber
Do. 14–17 (3stündig)
Gebäude 23.11, Ebene 03, Raum 21

- | | | |
|------|--|---|
| 614. | Testtheorie
Mi. 15–17 (2stündig)
Gebäude 23.03, Ebene 02, Raum 241 | Lüer |
| 615. | Einführung in die klinische Psychologie:
Verhaltensstörungen
Fr. 14–17 (3stündig)
Gebäude 23.03, Ebene 02, Raum 241 | Janke |
| 616. | Seminar zur Beziehung zwischen Pharma-
kopsychologie und Pharmakopsychiatrie
Fr. 11–13 (2stündig)
Gebäude 23.03, Ebene 02, Raum 243 | Lehmann |
| 617. | Verhaltenstherapie I (Praktikum)
Mi. 11–13 (2stündig)
Gebäude 23.03, Ebene 02, Raum 241 | Windheuser |
| 618. | Verhaltenstherapie III (Praktikum)
Mi. 9–11 (2stündig)
Gebäude 23.03, Ebene 02, Raum 241 | Lauterbach |
| 619. | Angewandte Psychologie I
Di. 11–13 (2stündig)
Gebäude 23.03, Ebene 02, Raum 243 | Radl |
| 620. | Einführung in die Sozialpsychologie
Zeit nach Vereinbarung (3stündig) | N. N. |
| 621. | Psychologisches Kolloquium
Mi. 17–19 (1stündig, 14täglich)
Gebäude 23.03, Ebene 02, Raum 241 | Janke, Lüer |
| 622. | Anleitung zu wissenschaftlichen Arbeiten
Zeit nach Vereinbarung (6stündig) | Janke/Erdmann/Leh-
mann/Mackay |
| 623. | Anleitung zu wissenschaftlichen Arbeiten
Zeit nach Vereinbarung (6stündig) | Lüer/Lauterbach/Putz-
Osterloh/Weber |
| 624. | Anleitung zu wissenschaftlichen Arbeiten
Zeit nach Vereinbarung (6stündig) | Debus |
| 625. | Lineare Skalierung
Mo. 11–13 (2stündig)
Gebäude 23.03, Ebene 02, Raum 241 | N. N. |
| 626. | Praktikum zur analogen und digitalen Ver-
arbeitung bioelektrischer Signale
Mo. 15–17 (1stündig, 14täglich)
Gebäude 23.03, Ebene 02, Raum 241 | Bisping/Mackay |
| 627. | Auswertung psychologischer Untersu-
chungen durch EDV
Mo. 14–15 (1stündig)
Gebäude 23.03, Ebene 02, Raum 241 | Mackay |

XVI. Geschichte der Naturwissenschaften

628. Geschichte der Arzneimittelforschung Müller
Do. 10–11 (1stündig)
Seminarraum des Instituts für Geschichte
der Medizin
629. Einführung in die medizinische und natur-
wissenschaftliche Bibliographie Schadewaldt/Müller
(vor allem für Doktoranden)
Mo. 18–19 (1stündig) privatissime
Seminarraum des Instituts für Geschichte
der Medizin

Medizinische Fakultät

Dekan:

Prof. Dr. Gustav-Adolf von Harnack

Prodekan:

Prof. Dr. Hans-W. Schlipköter

Dekanatsbüro:

4 Düsseldorf, Universitätsstraße 1, (Gebäude 23.11), F. 3 11/22 42 und 30 17

Einfahrt: Himmelgeister Straße 288 und Christophstraße 59

Juretzko, Margot, Reg.-Angest., F. 3 11/22 42

Sprechstunden:

Fakultäts- und Senatsangelegenheiten
Mo., Mi., Fr. 10–12 Uhr, F. 3 11/22 42

Promotionsangelegenheiten
Di., Do. 10–12 Uhr, F. 3 11/30 17

Habilitationsangelegenheiten
9.30–12.30 Uhr, F. 3 11/22 85

Zusammensetzung der engeren Fakultät:

Alle zur Fakultät gehörenden ordentlichen Professoren.

Vertreter der übrigen Habilitierten:

Wiss. Rat u. Prof. Dr. Gunther Arnold

Prof. Dr. Torsten Hausamen

Wiss. Rat u. Prof. Dr. Friedhelm Huth

Wiss. Rat u. Prof. Dr. Hans Greuel

Wiss. Rat u. Prof. Dr. Ludwig Grün

Wiss. Rat u. Prof. Dr. Hans-Jürgen Knieriem

Wiss. Rat u. Prof. Dr. Dr. Peter Pfitzer

Wiss. Rat u. Prof. Dr. Franz Rabe

Vertreter der wissenschaftlichen Mitarbeiter:

Akad. Rat Dr. Hans Egon Bojar

Wiss. Ass. Dr. Wolfgang Frölich

Wiss. Ass. Dr. Theodor Königshausen

Wiss. Ass. Dr. Hans-Jörg Lehr

Vertreter der Studierenden:

stud. med. Burkhard Engels

stud. med. Michael Stern

stud. med. dent. Alfred Königs

stud. med. Henry Teutloff

Orientierungsplan

Gebäude 22.01

Ebene U1 Garderobe, WC-Anlage

Ebene 00 Hörsäle

Gebäude 22.02

Ebene U1 Lehrsammlung, Demonstration, Anatom. Institut (Lehrstuhl IV)

Nord Kursräume Physiologie, Seminarraum Physiologie

(Fortsetzung Gebäude 22.02)

Ebene 00 Mikroskopier-saal

Nord Cafeteria, Kursräume Physiolog. Chemie

Gebäude 22.04

Ebene U1 Isotopenlabor Abt. Physiologie und Physiolog. Chemie

Ebene 00 Tierställe

Gebäude 22.05

Ebene U1 Werkstätten der Institute, Glasbläserei, Leichenräume, Präparatoren

Ebene 00 Präpariersaal, Sitzungsräume mit Wasch- und Umkleieräumen

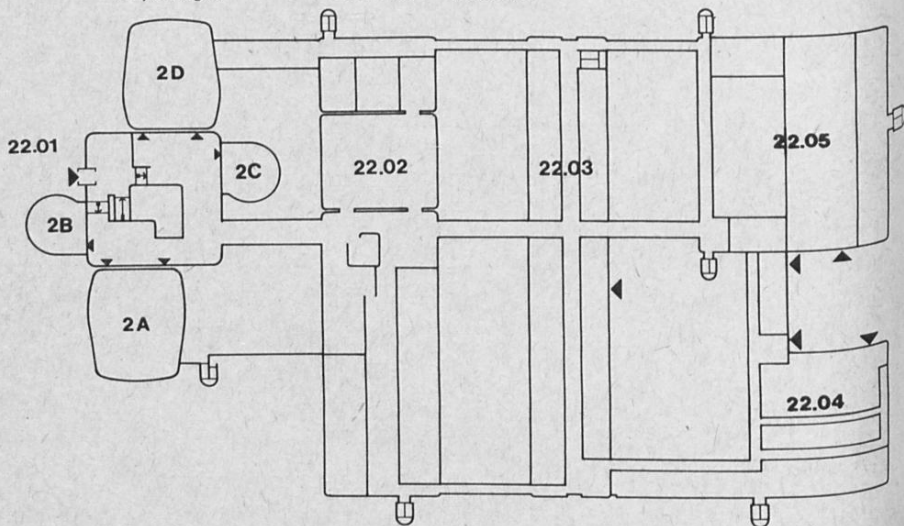

Gebäude 22.03

Ebene U1 Süd Anatom. Institut (Lehrstuhl III)

Nord Physiolog. Institut (Lehrstuhl I)

Ebene 00 Süd Anatom. Institut (Lehrstuhl II)

Nord Physiolog. Institut (Lehrstuhl I)

Ebene 01 Süd Anatom. Institut (Lehrstuhl I)

Nord Physiolog. Institut (Lehrstuhl II)

Ebene 02 Süd Institut für Physiologische Chemie (Lehrstuhl I)

Nord Institut für Physiologische Chemie (Lehrstuhl I)

Ebene 03 Süd Institut für Physiologische Chemie (Lehrstuhl II)

Nord Institut für Physiologische Chemie (Lehrstuhl II)

Ebene 04 Süd Lehrstuhl für klinische Physiologie

Ebene 04 Nord Lehrstuhl für klinische Physiologie, Fachbibl. Medizin

Ebene 05 Süd C. u. O. Vogt-Institut für Hirnforschung

Nord C. u. O. Vogt-Institut für Hirnforschung

Ebene 06 Süd Freiluftlabor des Anatom. Instituts

Nord Freiluftlabor des Physiolog. Instituts

Orientierungsplan

Gebäude 23.01

- Ebene U1 Hörsäle, Toiletten
- Ebene 00 Cafeteria

Gebäude 23.02

- Ebene U1 Hausmeisterei
Gemeinsame Werkstätten
Gemeinsame Einrichtungen
- Ebene 00 Vorklinische Zahnmedizin
- Ebene 01 Med.-Naturw. Psychologie
Zentralinstitut für Nuklearmedizin
- Ebene 02 Erziehungswissenschaftliches Institut
Universitätsbibliothek
- Ebene 03 Institut für Med. Statistik und Biomathematik
Med. Psychologie
Med. Soziologie

Gebäude 23.03

- Ebene U1 Med. Naturw. Psychologie
- Ebene 00 Med. Naturw. Psychologie
- Ebene 01 Erziehungswissenschaftliches Institut
Seminarräume
- Ebene 02 Universitätsbibliothek
Seminarräume

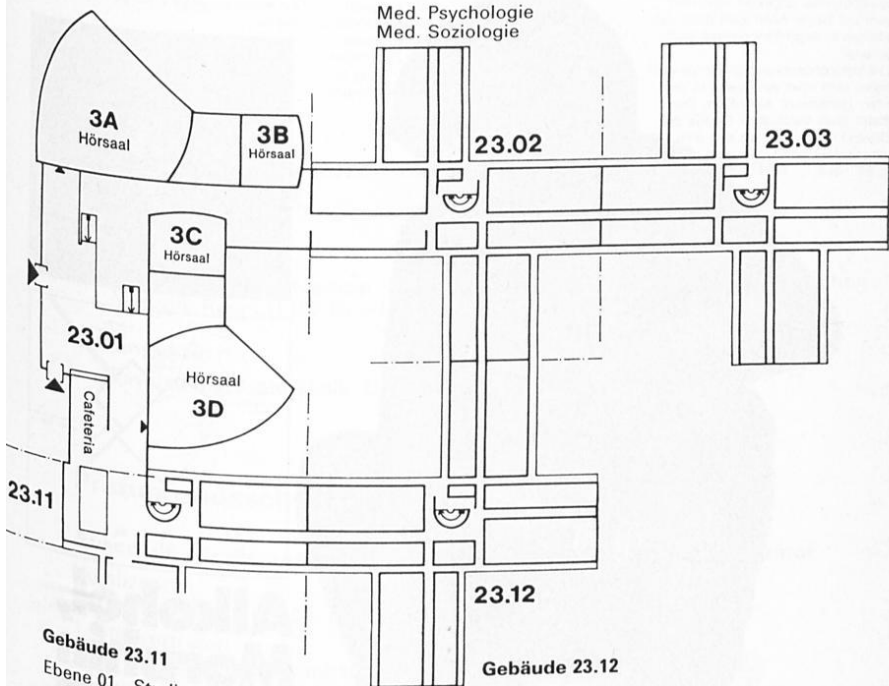

Gebäude 23.11

- Ebene 01 Studienberatung, Arbeitsamt
- Ebene 02 Dekanat der Medizinischen Fakultät
Gemeinsame Einrichtungen
- Ebene 03 Gemeinsame Einrichtungen
(Seminarräume)

Gebäude 23.12

- Ebene 01 Universitätsbibliothek
Exp. Chirurgie
- Ebene 02 Institut für Humangenetik und Anthropologie
Zentrallabor der Med. Einrichtungen
- Ebene 03 Experimentelle Anaesthesiologie
Institut für Humangenetik und Anthropologie
- Ebene 04 Institut für Geschichte der Medizin
Institut für Hygiene — Abt. Lärmforschung
Anatomisches Institut — Lehrstuhl IV

DER AFFE, DER MENSCH.

Damit Menschen vor der Sucht bewahrt werden, konfrontiert Bayer heute Affen mit Morphin, Kokain, Cannabis, LSD und Alkohol, Schmerz- und Schlafmitteln und anderem.

Bevor ein neues Arzneimittel in Klinik und Praxis eingesetzt wird, müssen Wirkung, Nebenwirkung, Sucht- und Mißbrauchspotential abgeklärt sein. Hier dienen bei Bayer Affen zum Wohl des Menschen einer großangelegten Suchtforschung.

Die Versuchsanordnung: Ein Verweilkatheter wird über eine Vene in den rechten Herzvorhof eingeführt. Der Katheter läuft durch eine Stange zur Rückwand des Käfigs, wo sich eine automatische Injektionseinrichtung befindet.

Im Inneren des Käfigs ist ein Hebel angebracht, der die Injektion auslöst, wenn er vom Affen betätigt wird.

Zuerst betätigen die Affen den Hebel zufällig oder aus Neugierde. Sie lernen jedoch bald, den Effekt des Hebeldrucks — nämlich die pharmakologische Wirkung

der injizierten Substanz

— mit der Betätigung

des Hebels

in kausalen

Zusammen-

hang zu

bringen.

Ein Schreiber, der hinter dem Käfig angebracht ist, zeichnet Häufigkeiten und Abstand der Injektionen auf, so daß eine genaue Beobachtung des Suchtverhaltens der Versuchstiere möglich ist.

Affen tragen zur Arzneimittelsicherheit bei. Affen müssen süchtig werden, damit Suchtgefahren der einen oder anderen Arzneimittelsubstanz früh genug erkannt werden.

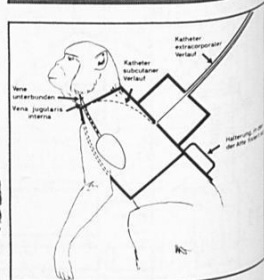
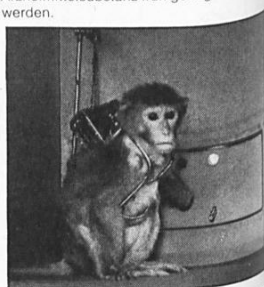

Alkohol, Morphin und LSD für Affen



Studienberater

Medizin

Prof. Dr. Hans Günter Goslar, Anatomisches Institut, Lehrstuhl II, F. 3 11/26 86, Di. 12—13 und Do. 12—13.

Beratungsgebiet: Vorklinisches Medizinstudium.

Wiss. Rat und Prof. Dr. Hans Greuel, Röntgenabteilung der Universitätsfrauenklinik, F. 33 44 44/25 26, Di. 16—17.

Beratungsgebiet: Klinisches Medizinstudium.

Zahnmedizin

Prof. Dr. Hermann Böttger, Universitätsklinik für Zahn-, Mund- und Kieferkrankheiten, F. 33 44 44/31 42,

Fr. 12 Uhr.

Studienberatung durch die Fachschaftsvertreter der Studentenschaft

Medizin

Fachschaftsraum Medizin, Institutsgebäude der theoretisch-vorklinischen Medizin, Raum U 152 Di.—Fr. 13—14

Zahnmedizin

Pavillon der Kieferklinik, Do. 12—13

Prüfungsausschüsse

Ausschuß für die naturwissenschaftliche Vorprüfung für Mediziner

Vorsitzender:

Prof. Dr. Joachim Haase, Physiologisches Institut, Lehrstuhl II.

1. Stellvertreter:

Prof. Dr. Karlheinz Rosenbauer, Anatomisches Institut, Lehrstuhl III.

2. Stellvertreter:

Prof. Dr. Adolf Hopf, C. und O. Vogt-Institut für Hirnforschung.

Ausschuß für die ärztliche Vorprüfung

Vorsitzender:

Prof. Dr. Joachim Haase, Physiologisches Institut, Lehrstuhl II.

1. Stellvertreter:

Prof. Dr. Karlheinz Rosenbauer, Anatomisches Institut, Lehrstuhl III.

2. Stellvertreter:

Prof. Dr. Adolf Hopf, C. und O. Vogt-Institut für Hirnforschung.

Ausschuß für die ärztliche Prüfung

Vorsitzender:

Prof. Dr. Joachim Haase, Physiologisches Institut, Lehrstuhl II.

1. Stellvertreter:

Prof. Dr. Hermann Dettmar, Urologische Universitätsklinik.

2. Stellvertreter:

Prof. Dr. Alf Meyer zum Gottesberge, Universitätsklinik für Hals-, Nasen- und Ohrenkrankheiten.

Ausschuß für die naturwissenschaftliche Vorprüfung der Zahnmediziner

Vorsitzender:

Prof. Dr. Joachim Haase, Physiologisches Institut, Lehrstuhl II.

1. Stellvertreter:

Prof. Dr. Hermann Böttger, Poliklinik und Klinik für Zahn-, Mund- und Kieferkrankheiten.

2. Stellvertreter:

Prof. Dr. Walter Weise, Poliklinik und Klinik für Zahn-, Mund- und Kieferkrankheiten.

Ausschuß für die zahnärztliche Vorprüfung

Vorsitzender:

Prof. Dr. Joachim Haase, Physiologisches Institut, Lehrstuhl II.

1. Stellvertreter:

Prof. Dr. Hermann Böttger, Poliklinik und Klinik für Zahn-, Mund- und Kieferkrankheiten.

2. Stellvertreter:

Prof. Dr. Manfred Straßburg, Poliklinik und Klinik für Zahn-, Mund- und Kieferkrankheiten.

Ausschuß für die zahnärztliche Prüfung

Vorsitzender:

Prof. Dr. Joachim Haase, Physiologisches Institut, Lehrstuhl II.

1. Stellvertreter:

Prof. Dr. Manfred Straßburg, Poliklinik und Klinik für Zahn-, Mund- und Kieferkrankheiten.

2. Stellvertreter:

Prof. Dr. Dr. Alfred Rehrmann, Universitätsklinik für Kiefer- und plastische Gesichtschirurgie.

Ärztliche Vorprüfung und Prüfung nach der neuen AO

Landesprüfungsamt für Medizin und Pharmazie,

4 Düsseldorf 1, Horionplatz 1 (Landeshaus), F. 83 51

Lehrkörper

a) Emeritierte Professoren:

- Hinsberg, Karl, 78 Freiburg/Br., Brahmsstraße 6
Dr. phil. (Physiologische Chemie und Biochemie)
- Custodis, Ernst, 4 Düsseldorf, Am Bärenkamp 18
Dr. med. (Augenheilkunde)
- Derra, Ernst, 4 Düsseldorf, Himmelgeister Straße 226
Dr. med. Dr. med. h.c. Dr. med. h.c. (Chirurgie)
- Oberdisse, Karl, 4 Düsseldorf, Schloßmannstraße 32
Dr. med. (Innere Medizin)
- Schade, Heinrich, 4021 Metzkäusen, Gartenkampsweg 30
Dr. med. (Humangenetik und Anthropologie)
- Manz, Rudolf, 4044 Kaarst, Lindauer Weg 1
Dr. med. (Gerichtliche Medizin)
- Kiesselbach, Anton, 4 Düsseldorf, Moorenstraße 84
Dr. med. et Dr. phil. (Anatomie)

b) Ordentliche Professoren:

- Bay, Eberhard, 4 Düsseldorf, Moorenstraße 84
Dr. med. (Neurologie), 1. 3. 63.
- Beck, Lutwin, 4 Düsseldorf, Himmelgeister Landstraße 67
Dr. med. (Geburtshilfe und Frauenheilkunde), 27. 8. 71.
- Bircks, Wolfgang, 404 Neuss, Mörickstraße 11
Dr. med. (Chirurgie), 16. 3. 70.
- Böttger, Hermann, 4 Düsseldorf, Brahmsplatz 3
Dr. med. dent. (Zahn-, Mund- und Kieferkrankheiten, insbesondere zahnärztl. Prothetik), 4. 10. 68.
- Bremer, Hans-Joachim, 4 Düsseldorf, Kattowitzer Straße 6
Dr. med. (Kinderheilkunde)
- Brüster, Herbert Theodor, 404 Neuss, Grünewald 6
Dr. med. (Kinderheilkunde, Blutgerinnung und Transfusionswesen), 15. 6. 70.
- Dettmar, Hermann, 4006 Erkrath, Hubbelrather Weg 12
Dr. med. (Chirurgie und Urologie), 1. 3. 63.
- Feinendegen, Ludwig E., 5171 Stetternich, Wolfshovener Straße 197
Dr. med. (Nuklearmedizin), 11. 5. 67.
- Fischer, Carl-Heinz, 4 D-Oberkassel, Sonsbecker Straße 15
Dr. med. Dr. med. dent. (Zahn-, Mund- u. Kieferheilkunde), 1. 4. 59.
- Goslar, Hans Günter, 4005 Meerbusch 1, Moerser Straße 134
Dr. med. (Anatomie), 4. 2. 71.
- Greeff, Kurt, 4 Düsseldorf, Brinckmannstraße 29
Dr. med. (Pharmakologie und Toxikologie), 1. 9. 60.
Zugleich Mitglied der Math.-Nat. Fakultät
- Greither, Aloys, 4 Düsseldorf, Moorenstraße 5
Dr. med. et Dr. phil. (Dermatologie u. Venerologie), 1. 8. 62
- Gries, Friedrich Arnold, 404 Neuss, Zonser Straße 3
Dr. med. (Innere Medizin), 15. 10. 73.

- Grosse-Brockhoff, Franz, 404 Neuss-Selikum, Dürerstraße 7
Dr. med. (Innere Medizin), 1. 11. 54.
- Haase, Joachim, 5605 Hochdahl, Schillerstraße 13
Dr. med. (Physiologie), 1. 5. 72.
- Hagen, Josef, Ltd. Regierungsgewerbemedizinaldirektor a. D.,
4005 Meerbusch 1, Daddersweg 21
Dr. med. (Arbeitsmedizin und Berufskrankheiten), 18. 8. 67.
- von Harnack, Gustav-Adolf, 4 Düsseldorf, Virchowstraße 13
Dr. med. (Kinderheilkunde), 25. 2. 66.
- Heinrich, Kurt, 4 Düsseldorf 30, Novalisstraße 1
Dr. med. (Psychiatrie), 1. 8. 72.
- Hollmann, Siegfried, 4 Düsseldorf 13, Am Broichgraben 74
Dr. med. (Physiologische Chemie), 1. 11. 63.
Zugleich Mitglied der Math.-Nat. Fakultät.
- Hopf, Adolf, 4 Düsseldorf, Virchowstraße 15
Dr. med. (Hirnforschung), 18. 8. 67.
- Idelberger, Karlheinz, 4044 Kaarst 2, Hasselstraße 38
Dr. med. Prof. h.c. (Orthopädie), 1. 11. 60.
- Jesdinsky, Hans Joachim, 404 Neuss, Brahmsstraße 6
Dr. med. (Med. Statistik und Biomathematik), 5. 3. 75.
- Kaufmann, Raimund, 4005 Meerbusch, Florastraße 14
Dr. med. (Klinische Physiologie), 19. 5. 72.
- Kremer, Karl, 4 Düsseldorf-Himmelgeist, Elmenweide 16, F. 79 04 44
Dr. med. (Chirurgie), 1. 10. 63.
- Krüskenper, Hans-Ludwig, 4 Düsseldorf, Himmelgeister Landstraße 175
Dr. med. (Innere Medizin), 1. 1. 72.
- Kuhlendahl, Hans, 4006 Erkrath, Hubbelrather Weg 14
Dr. med. (Neurochirurgie), 1. 3. 63.
- Lochner, Wilhelm, 4 Düsseldorf, Brinckmannstraße 23
Dr. med. Dr. h.c. (Physiologie), 11. 2. 62.
Zugleich Mitglied der Math.-Nat. Fakultät.
- Loogen, Franz, 4 Düsseldorf, Am Wasserturm 9
Dr. med. (Innere Medizin, insbesondere Kardiologie), 7. 9. 67.
- Meessen, Hubert, 4 Düsseldorf, Schloßmannstraße 35
Dr. med. Dr. h.c. (Allgem. Pathologie und pathologische Anatomie),
1. 1. 50.
- Meyer zum Gottesberge, Alf, 4 D-Urdenbach, Heiligenstraße 38
Dr. med. (Hals-, Nasen-, Ohrenheilkunde), 31. 7. 53.
- Naumann, Peter, 4 D-Benrath, Pigageallee 3a
Dr. med. (Mikrobiologie und Virologie), 15. 2. 69.
- Ohnesorge, Friedrich Karl, 402 Mettmann 2, Gerhard-Hauptmann-Weg 5
Dr. med. (Toxikologie und Pharmakologie), 1. 10. 1974.
- Pau, Hans, 4 Düsseldorf, Himmelgeister Landstraße 87
Dr. med. (Augenheilkunde), 1. 4. 59.
- Rehrmann, Alfred, 4 Düsseldorf, Schloßmannstraße 30
Dr. med. et Dr. med. dent. (Kiefer- und Gesichtschirurgie), 20. 3. 64.
- Reinauer, Hans, 4 Düsseldorf, Dechenweg 1a
Dr. med. (Klinische Biochemie), 26. 4. 73.

- Rick, Wirnt, 4 Düsseldorf, Chlodwigstraße 99
Dr. med. (Klinische Chemie), 10. 7. 74
- Röhrborn, Gunter, 4044 Kaarst, Danziger Straße 4
Dr. rer. nat. (Humangenetik und Anthropologie), 1. 10. 74.
- Rosenbauer, Karlheinz, 5 Köln 60, Riehler Gürtel 41
Dr. med. (Anatomie), 2. 11. 72.
- Schadewaldt, Hans, 4 Düsseldorf, Brehmstraße 82
Dr. med. (Geschichte der Medizin), 22. 2. 65.
Zugleich Mitglied der Math.-Nat. Fakultät.
- Schlipköter, Hans-W., 4 D-Benrath, Chopinstraße 11
Dr. med. (Hygiene), 31. 8. 65.
- Schmidt, Eberhard, 5605 Hochdahl, Sandheider Straße 22
Dr. med. (Pädiatrie)
- Staib, Wolfgang, 4044 Kaarst, Bergerfurthstraße 10
Dr. med. (Physiologische Chemie und Biochemie), 1. 10. 70.
Zugleich Mitglied der Math.-Nat. Fakultät.
- Steingrüber, Hans-Joachim, 4048 Grevenbroich 13, Wolliner Straße 5
Dr. phil. (Medizinische Psychologie), 22. 7. 74.
- Straßburg, Manfred, 4 Düsseldorf 18, Im Diepental 40
Dr. med. dent. (Zahn-, Mund- und Kieferheilkunde), 7. 4. 72.
- Strohmeier, Georg, 4 Düsseldorf-Gerresheim, Gräulingerstraße 42
Dr. med. (Innere Medizin u. Gastroenterologie), 26. 10. 73.
- Vieten, Heinz, 4 Düsseldorf, Schloßmannstraße 34
Dr. med. (Röntgenologie und Med. Strahlenkunde), 1. 3. 63.
- Weise, Walter, 4 Düsseldorf, Himmelgeister Straße 110
Dr. med. dent. (Zahn-, Mund- u. Kieferheilkunde), 11. 10. 72.
- Zimmermann, Horst, 4 Düsseldorf, Moorenstraße 5
Dr. med. (Innere Medizin, insbes. Stoffwechselkrankheiten und Ernährungslehre), 14. 6. 73.
- Zindler, Martin, 4 Düsseldorf, Himmelgeister Landstraße 171
Dr. med. (Anästhesiologie), 20. 9. 66.

c) Honorar-Professoren:

- Forßmann, Werner, 7681 Wies/Wambach
Dr. med. (Chirurgie), 6. 8. 64.
- Kulenkampff, Casper, 5 Köln-Marienburg, Wolfgang-Müller-Straße 30
Dr. med. (Psychiatrie), 25. 9. 72
- Wenzel, Hans Gerd, 46 Dortmund, Kreuzstraße 131
Dr. med. (Arbeitsphysiologie), 16. 1. 73.
- Wolff, Max-Richard, 4 Düsseldorf 1, Hebbelstraße 7, F. 68 59 49
Dr. med. et Dr. phill. (Physikalische Medizin und Technik), 11. 4. 67.

d) Wissenschaftliche Räte und Professoren:

- Arndt, Joachim Otto, 4 Düsseldorf, Uedesheimer Straße 60
Dr. med. (Experimentelle Anästhesiologie), 23. 11. 70.
- Arnold, Gunther, 4021 Metzkausen, Peckhauserstraße 31
Dr. med. (Physiologie), 7. 7. 72.

- Baust, Walter, 5605 Hochdahl, Uhlandweg 14
Dr. med. (Klinische Neurophysiologie), 14. 8. 69.
- Becker, Josef, 4 Düsseldorf, Volmerswerther Straße 257
Dr. med. (Neurologie), 21. 7. 65.
- Blessing, Manfred, 4 Düsseldorf, Liebfrauenstraße 28
Dr. med. (Allgemeine Pathologie und path. Anatomie), 1. 9. 71.
- Drewes, Joseph, 4 D-Oberkassel, Wettiner Straße 15
Dr. med. (Chirurgie), 13. 10. 66.
- Engelhardt, Jürgen Peter, 4005 Meerbusch 1, Am Hövel 23
Dr. med. dent. (Zahn-, Mund- und Kieferheilkunde, insbesondere zahnärztliche Prothetik)
- Friedburg, Dieter, 401 Hilden, Steinauer Straße 60
Dr. med. (Augenheilkunde), 25. 5. 71.
- Greuel, Hans, 4005 Meerbusch 1, Hohegrabenweg 99a
Dr. med. (Med. Strahlenkunde), 29. 4. 71.
- Grote, Werner, 401 Hilden, Kalstert 160
Dr. med. (Humangenetik), 26. 10. 72.
- Grün, Ludwig, 4005 Meerbusch-Osterath, Boverter Kirchweg 42
Dr. med. (Hygiene, Mikrobiologie und Gesundheitsfürsorge), 14. 8. 69.
- Grünewald, Gerhard, 4 Düsseldorf, Felix-Klein-Straße 1
Dr. phil. (Psychologie), 14. 11. 66.
- Günther, Dietrich, 4004 Meerbusch-Langst, Am Langenbruchbach 29
Dr. med. (Medizinische Strahlenkunde), 16. 6. 71
- Haensch, Rudolf, 405 Mönchengladbach, Schillerstraße 52
Dr. med. (Dermatologie und Venerologie), 27. 5. 71.
- Hausamen, Torsten, 5605 Hochdahl, Schillerstraße 16
Dr. med. (Innere Medizin), 6. 5. 75.
- Hensell, Volker, 4005 Meerbusch-Osterath, Schubertstraße 14
Dr. med. (Neurochirurgie), 16. 6. 71.
- Herrmann, Jörg, 4 D-Wersten, Liebfrauenstraße 33
Dr. med. (Innere Medizin)
- Horster, Franz-Adolf, 401 Hilden, Verdistraße 56
Dr. med. (Innere Medizin und Nuklearmedizin), 21. 5. 71.
- Huth, Friedhelm, 5605 Hochdahl, Immermannstraße 14
Dr. med. (Allgemeine Pathologie und Patholog. Anatomie), 16. 6. 71.
- Irmscher, Karl, 4018 Langenfeld, In den Siefen 4
Dr. med. (Innere Medizin), 29. 4. 71.
- Jungblut, Reiner Maria, 5657 Haan, Alsenstraße 15
Dr. med. (Medizinische Strahlenkunde)
- Krämer, Jürgen, 4006 Meerbusch-Büderich, Am Breil 11
Dr. med. (Orthopädie), 6. 5. 75.
- Kreuzer, Heinrich, 4005 Meerbusch 3, Am Siegerhof 14
Dr. med. (Innere Medizin), 1. 9. 71.
- Kröner, Hans, 4042 Glehn, Kemperweg 20
Dr. med. (Physiologische Chemie), 15. 10. 73.
- Kübler, Wolfgang, 401 Hilden, Bruchhauser Weg 20
Dr. med. (Innere Medizin)

- Lennartz, Herbert, 4048 Grevenbroich, Bergheimer Straße 1
Dr. med. (Anästhesiologie)
- Molinski, Hans, 4156 Willich 1, Kurze Straße 1
Dr. med. (Psychosomatische Medizin), 10. 1. 74.
- Moser, Jörg, 401 Hilden, Köbener Straße 18
Dr. rer. nat. (Klinische Physiologie), 31. 5. 74
- Müller, Erich, 404 Neuss, Erftstraße 28
Dr. med. (Chirurgie), 27. 3. 73.
- Müntefering, Horst, 4044 Kaarst, Neusser Straße 80
Dr. med. (Allgem. Pathologie und Patholog. Anatomie des Kindesalters),
24. 4. 75.
- Pfitzer, Peter, 4 Düsseldorf, Stoffeler Damm 120
Dr. med. Dr. rer. nat. (Allgem. Pathologie und Cytopathologie), 25. 10. 74.
- Podlesch, Ingrid, 5657 Haan, Dürerstraße 15
Dr. med. (Anästhesiologie)
- Pothmann, Franz-Josef, 43 E-Borbeck, Fürstenbergstraße 32
Dr. med. (Hygiene und Mikrobiologie), 27. 5. 71.
- Rabe, Franz, 404 Neuss, Hebbelstraße 3
Dr. med. (Neurologie), 8. 8. 72.
- Reh, Herbert, 563 Remscheid, Vieringhausen 137
Dr. med. (Gerichtliche Medizin), 16. 6. 71.
- Solbach, Hans-Gerd, 4 Düsseldorf, Moorenstraße 5 (II. Med. Universitätsklinik)
Dr. med. (Innere Medizin), 17. 5. 71.
- Scheibner, Horst, 4 Düsseldorf, Fürstenwall 61
Dr. Ing. (Neurophysiologie), 1. 4. 75.
- Schmidt, Kurt, 4 Düsseldorf, Merowingerstraße 197
Dr. rer. nat. (Mikrobiologie, insb. Virologie), 18. 8. 71.
- Schübel, Franz, 4006 Erkrath, Hans-Henny-Jahn-Straße 3.
Dr. med. dent. (Zahn-, Mund- und Kieferheilkunde), 29. 3. 73.
- Schulte, Hagen Dietrich, 404 Neuss, An der Obererft 72, F. Neuss 40 16 15
Dr. med. (Chirurgie), 11. 9. 73.
- Stolze, Theodor, 5657 Haan, Diekerstraße 92
Dr. med. (Medizinische Strahlenkunde)
- Thomitzek, Wolf-Dieter, 4 Düsseldorf, Volmerswerther Straße 461
Dr. med. (Physiologische Chemie), 27. 9. 73.
- Trube-Becker, Elisabeth, 404 Neuss, Am Strauchbusch 27
(Gerichtliche Medizin), 24. 10. 71.
- Wienbeck, Martin, 4 Düsseldorf 1, Mühltaler Straße 24, F. 34 06 78
Dr. med. (Innere Medizin), 29. 4. 74.

e) Außerplanmäßige Professoren:

- Albert, Elfriede, 65 Mainz, Große Weißgasse 28
Dr. med. (Psychiatrie und Neurologie), 28. 7. 65.
- Amelung, Diethard, 624 Königstein/Ts., Altkönigstraße 16,
Privatklinik Dr. Amelung
Dr. med. (Innere Medizin), 7. 12. 65.
- Antweiler, Hubert Wilhelm, 4005 Meerbusch, Brühler Weg 58a
Dr. med. (Pharmakologie und Toxikologie)

- Arbab-Zadeh, Amir, 4 Düsseldorf 12, Erenkamp 7
Dr. jur. Dr. med. (Gerichtliche Medizin), 21. 6. 66.
- Baron, Heinz, 4 Düsseldorf, Jüchener Weg 33
Dr. med. habil. et Dr. phil. (Chirurgie), 8. 2. 58.
- Bergener, Manfred, Direktor der Rheinischen Landeslinik, Psychiatrisches
Behandlungszentrum, 5 Köln-Merheim, Wilhelm-Griesinger-Straße 23
Dr. med. (Psychiatrie), 10. 4. 71.
- Berger, Fritz, 4 Düsseldorf, Kirchfeldstraße 40, Evangelisches Krankenhaus
Dr. med. (HNO-Heilkunde), 7. 4. 70.
- Berquet, Karl-Hans, 8210 Prien am Chiemsee, Ernsdorfer Straße 73
Dr. med. (Orthopädie), 10. 2. 70.
- Bethge, Hartmut, 61 Darmstadt-Eberstadt, Am Elfengrund 42
Dr. med. (Innere Medizin), 23. 12. 71.
- Boeminghaus, Hans, 4 Düsseldorf, Beckbuschstraße 18
Dr. med. (Chirurgie und Urologie), 10. 7. 29.
- Bosch, Gerhard Ltd. Landesmedizinaldirektor, Rhein. Landeslinik für Jugend-
psychiatrie Süchteln, 4060 Viersen 12
Dr. med. (Kinder- und Jugendpsychiatrie), 18. 7. 67.
- Büchner, Michael, 4005 Meerbusch-Osterath, Alte Poststraße 11
Dr. med. (Innere Medizin)
- Bruns, Friedrich, 403 Ratingen, Wiesenstraße 14
Dr. med. (Physiologische Chemie und Biochemie), 15. 6. 59.
- Carrié, Curt, 46 Dortmund, Grabbeplatz 15
Dr. med. (Haut- und Geschlechtskrankheiten), 8. 6. 42.
- Daweke, Helmut, 463 Bochum, Grünstraße 35
Dr. med. (Innere Medizin)
- Dolff, Curt, 43 Essen, Neißestraße 19
Dr. med. (Geburtshilfe und Frauenheilkunde), 11. 6. 52.
- von Elmendorff, Harald, Freiherr, 5043 Lechenich, Schloß
Dr. med. (Chirurgie), 2. 1. 69.
- Ferbers, Eduard, 4 Düsseldorf 30, Schloßstraße 85, St. Vinzenz-Krankenhaus
Dr. med. (Chirurgie), 21. 7. 66.
- Flegel, Horst, Landesmedizinaldirektor, 516 Düren, Meckerstraße 15
Dr. med. (Neuropsychiatrie), 3. 9. 69.
- Franken, Franz Hermann, 56 Wuppertal, St.-Joseph-Krankenhaus
Dr. med. (Innere Medizin), 15. 2. 68.
- Fresen, Otto, 4 Düsseldorf, Hermann-Hesse-Straße 2a
Dr. med. (Allg. Pathologie und pathologische Anatomie), 2. 8. 51.
- Gehrmann, Günther, 56 Wuppertal 2, Heusner Straße 40, Klinikum Barmen
Dr. med. (Innere Medizin), 20. 12. 67.
- Geinitz, Wolfgang, 69 HD-Neuenheim, Blumenthalstraße 41
Dr. med. (Physiolog. und klin. Chemie), 2. 1. 63.
- Gerfeldt, Ewald, Ministerialrat a. D., 53 BN-Bad Godesberg, Zietenstraße 29
Dr. med. (Sozialhygiene), 19. 2. 51.
- Gerke, Josef, 4 Düsseldorf, Freiligrathstraße 15
Dr. med. et med. dent. (Zahn-, Mund- und Kieferheilkunde), 1. 12. 47.

- Gerteis, Werner, 4 D-Gerresheim, Gräulinger Straße 120, Städt. Krankenhaus Gerresheim
Dr. med. (Geburtshilfe und Frauenheilkunde)
- Giebel, Ortwin, 405 Möchengladbach, Windmühlenweg 75
Dr. med. (Anästhesiologie), 7. 2. 68.
- Glaubitt, Dieter, 415 Krefeld, Hohenzollernstraße 112
Dr. med. (Nuklearmedizin), 12. 12. 74.
- Gleichmann, Ulrich, 497 Bad Oeynhausen, Herforder Straße (Gollwitzer-Meier-Institut)
Dr. med. (Innere Medizin)
- Görtz, Heinz, 588 Lüdenscheid, Philipstraße 2, Augenklinik der Krankenhäuser des Märkischen Kreises GmbH
Dr. med. (Augenheilkunde), 15. 6. 65.
- Goerz, Günter, 401 Hilden, Punghausstraße 26
Dr. med. (Dermatologie und Venerologie), 5. 4. 74.
- Graeber, Waldemar, 33 Braunschweig, Augenklinik der Städt. Krankenanstalten
Dr. med. (Augenheilkunde), 24. 7. 68.
- Greven, Herbert, 415 Krefeld, Städt. Krankenanstalten
Dr. med. (Hals-, Nasen-, Ohrenheilkunde), 28. 12. 55.
- Grewe, Horst-Eberhard, 45 Osnabrück, Chirur. Klinik, Städt. Krankenanstalten
Dr. med. et med. dent. (Chirurgie), 2. 7. 64.
- Gruenagel, Hans Helmut, 4 Düsseldorf, Kirchfeldstraße 40, Ev. Krankenhaus
Dr. med. (Chirurgie), 18. 5. 72.
- Haering, Manfred, 4 Düsseldorf, Rolander Weg 7
Dr. med. (Geburtshilfe und Frauenheilkunde), 25. 3. 74.
- Haike, Horst, 493 Detmold 17, Fichtenweg 1, Krankenanstalten des Kreises Lippe
Dr. med. (Orthopädie), 30. 12. 69.
- Hansen, Fritz, 4021 Metzkauzen, Helenenweg 13
Dr. med. (Kinderheilkunde), 18. 3. 52.
- Heinzler, Franz, 401 Hilden, Steinauer Straße 3
Dr. med. (Med. Strahlenkunde).
- Herbig, Herbert, 4 D-Benrath, Heiligenstraße 27
Dr. med. (Chirurgie), 1. 2. 55.
- Herms, Wolfgang, 4 Düsseldorf, Kirchfeldstraße 40, Ev. Krankenhaus
Dr. med. (Innere Medizin), 19. 2. 70.
- Herold, Ludolf, 4 D-Benrath, Krankenhaus Benrath
Dr. med. (Geburtshilfe und Frauenheilkunde), 14. 8. 42.
- Herzog, Kurt, 415 KR-Bockum, Sollbrüggenstraße 52
Dr. med. (Chirurgie und Sportmedizin), 1. 4. 47.
- Heyden, Paul, 4 Düsseldorf, Himmelgeister Straße 222
Dr. med. et med. dent. (Zahn-, Mund-, Kieferheilkunde), 10. 2. 60.
- Hilscher, Werner, 4041 Norf-Süd, Ginsterweg 3
Dr. med. (Allgem. Pathologie und Pathol. Anatomie), 19. 2. 70.
- Hoffmann, Ernst, 56 Wuppertal-Elberfeld, Bergstraße 6—12, St.-Josefshospital
Dr. med. (Chirurgie)

- Hoffmeister, Friedrich, 56 W-Elberfeld, Katernberger Straße 262
Dr. med. (Pharmakologie und Toxikologie), 14. 9. 71.
- Holland, Gerhard, 41 Duisburg 11, Fahrner Straße 135 (Ev. Krankenanstalten)
Dr. med. (Augenheilkunde), 3. 4. 68.
- Hoppe, Rudolf, 4 Düsseldorf, Königsallee 71
Dr. med. (Sozialhygiene)
- Hünemann, Theodor, 4 Düsseldorf, Rembrandtstraße 17
Dr. med. (Hals-, Nasen-, Ohrenkrankheiten), 22. 9. 37.
- Irmer, Wolfgang, 56 Wuppertal, Hardtstraße 56, II. Chirurg. Klinik
Dr. med. (Chirurgie), 13. 3. 62.
- Jacobs, Giesbert, 4 Düsseldorf 13, Werstener Feld 7
Dr. med. (Chirurgie), 4. 2. 71.
- Jahnke, Karl, 56 W-Elberfeld, Städt. Krankenanstalten
Dr. med. (Innere Medizin), 13. 10. 66.
- Kaiser, Karl, 405 Mönchengladbach 2, Hubertusstraße 100, Elisabeth-Krankenhaus
Dr. med. (Innere Medizin), 19. 4. 62.
- Kazmeier, Fritz, 294 Wilhelmshaven, Städt. Krankenanstalten, Friedrich-Paffrath-Straße
Dr. med. (Innere Medizin), 14. 10. 57.
- Klein, Erich, 48 Bielefeld, Städt. Krankenanstalten
Dr. med. (Innere Medizin), 20. 12. 63.
- Knieriem, Hans-Jürgen, 41 Duisburg, Heerstraße 219, Bethesda-Krankenhaus
Dr. med. (Allgem. Pathologie und Patholog. Anatomie), 1. 6. 75.
- Knolle, Gerdt, 605 Offenbach, Geleitstraße 102
Dr. med. et Dr. med. dent. (Zahn-, Mund- u. Kieferheilkunde), 4. 1. 73.
- Koburg, Ernst, 807 Ingolstadt, Klinik Dr. Reißer
Dr. med. (HNO), 8. 3. 72
- Koch, Dankmar, 4 D-Kaiserswerth, Medizinische Klinik des Diakoniewerkes
Dr. med. (Innere Medizin), 24. 7. 68.
- Konrad, Reiner Maria, 41 Duisburg, Bethesda-Krankenhaus
Dr. med. (Chirurgie), 20. 12. 67.
- Kovacicek, Stjepan, 4 Düsseldorf, Schloßmannstraße 39
Dr. med. (Chirurgie)
- Kreutzberg, Bernhard, 4 Düsseldorf 13, Elmenweide 18
Dr. med. (Chirurgie), 30. 4. 70.
- Küchle, Hans-Joachim, 4 Düsseldorf, Marienhospital, Rochusstraße 2
Dr. med. (Augenheilkunde), 4. 12. 62.
- Landen, Heribert C., 404 Neuss, Kaiser-Friedrich-Straße 90
Dr. med. (Innere Medizin), 21. 12. 55.
- Lange, Adalbert, 4005 Meerbusch 2, Brahmweg 9
Dr. med. (Hygiene und Mikrobiologie), 18. 12. 67.
- Lauber, Hans, Ltd. Landesmedizinaldirektor, 4018 Langenfeld, Rhein. Landeskrankenhaus
Dr. med. (Psychiatrie und Neurologie), 18. 7. 67.
- Linden, Karl-Joachim, 7262 Hirsau/Calw, Landesklinik Nord-Schwarzwald
Dr. med. (Psychiatrie), 23. 6. 71.

- Lorenz, Otto, 46 Dortmund, Luisenstraße 27
Dr. med. et med. dent. (Zahn-, Mund-, Kieferkrankheiten), 9. 2. 50.
- Major, Herbert, 565 Solingen, Städt. Krankenanstalten, Chir. Klinik
Dr. med. (Chirurgie), 8. 2. 58.
- Meister, Franz-Josef, 51 Aachen, Reimser Straße 10
Dr.-Ing. (Akustik, Lärmmessung und Lärmbekämpfung), 1. 10. 64.
- Merten, Richard, 4 Düsseldorf, Brinckmannstraße 21
Dr. med. (Innere Medizin), 10. 7. 59.
- Mittelbach, Franz, 4 Düsseldorf, Rochusstraße 2, Marienhospital
Dr. med. (Innere Medizin und Neurologie), 29. 1. 70.
- Mürtz, Robert, 4 Düsseldorf-Gerresheim, Gräulinger Straße 120
Dr. med. (Innere Medizin), 25. 11. 67.
- Neveling, Richard, 41 Duisburg, St.-Anna-Krankenhaus
Dr. med. (HNO-Heilkunde), 1. 8. 69
- Ney, Hartwig Roger, Oberfeldarzt, 8 München 19, Romanstraße 91, Bundeswehr-
krankenhaus München
Dr. med. (Chirurgie), 27. 2. 70.
- Niedermeier, Siegfried, 415 Krefeld, Lutherplatz 40, Augenklinik der Städt.
Krankenanstalten
Dr. med. (Augenheilkunde), 7. 1. 60.
- Niemann, Friedrich, 402 Mettmann, Gartenstraße 8, Evg. Krankenhaus
Dr. med. (Chirurgie), 2. 9. 74.
- Odenthal, Hans, 465 GE-Altstadt, Marienhospital
Dr. med. (Innere Medizin), 8. 5. 62.
- Paschen, Heinz Wilhelm, 41 Duisburg, Lotharstraße 63, Städt. Frauenklinik
Dr. med. (Geburtshilfe und Frauenheilkunde), 11. 4. 57.
- Petrides, Platon, 41 Duisburg, Bethesda-Krankenhaus
Dr. med. (Innere Medizin), 28. 11. 55.
- Poche, Reinhard, 48 Bielefeld, Oelmühlenstraße 26
Dr. med. (Allgem. Pathologie und path. Anatomie), 20. 12. 63.
- Pulver, Karl-Georg, 23 Kiel-Düsternbrook, Graf-Spee-Straße 50
Dr. med. (Anästhesiologie), 24. 3. 71.
- Rauch, Sigurd, CH-4632 Olten, Kantonspital, HNO-Abteilung
Dr. med. Dr. phil. Dr. ès lettres (Hals-, Nasen- und Ohrenheilkunde), 10. 11. 67
(beurlaubt).
- Rehberg, Hans-Joachim, 509 Leverkusen, Nobelstraße 33
Dr. med. dent. (Zahnheilkunde), 10. 9. 63.
- Reitter, Hans, 64 Fulda, Chir. Abt. Städt. Krankenhaus
Dr. med. (Chirurgie), 4. 1. 63.
- Ringler, Walter, 4005 Meerbusch-Büderich, Am Frohnhof 3
Dr. med. (Chirurgie), 3. 8. 72.
- Ritzl, Friedrich, 5021 Groß-Königsdorf, Talstraße 7
Dr. med. (Nuklearmedizin), 29. 4. 71.
- Rodeck, Heinrich, 4354 Datteln i. W., Vestische Kinderklinik
Dr. med. (Kinderheilkunde), 15. 4. 62.
- Röttger, Hans, 435 Recklinghausen, Prosper-Hospital
Dr. med. (Geburtshilfe und Frauenheilkunde), 5. 12. 58.

- Sack, Heinrich, 415 Krefeld, Städt. Krankenanstalten
Dr. med. (Innere Medizin), 17. 3. 50.
- Seemeyer, Norbert, 43 Essen, Flemingweg 11
Dr. med. habil. (Hygiene und Med. Mikrobiologie), 18. 12. 74.
- Simon, Kurt, 5603 Wülfrath, Klinik Aprath
Dr. med. (Lungenkrankheiten)
- Swart, Bernhard, 404 Neuss, Sauerbruchstraße 9
Dr. med. (Med. Strahlenkunde)
- Sykosch, Heinz-Joachim, 4 Düsseldorf, Bittweg 119
Dr. med. (Chirurgie), 23. 12. 69.
- Schäfer, Ernst Ludwig, 663 Saarlouis, Städt. Krankenanstalten Saarlouis
Dr. med. (Innere Medizin), 19. 3. 58.
- Schild, Walter, 52 Siegburg, Städt. Krankenhaus
Dr. med. (Geburtshilfe und Frauenheilkunde), 11. 7. 66.
- Schmidt, Hellmut A. E., 41 Duisburg, Bethesda-Krankenhaus
Dr. med. (Nuklearmedizin), 31. 10. 72.
- Schmitz, Werner, 821 Prien/Chiemsee, Privatklinik Dr. Bodo Thyssen
Dr. med. (Urologie), 14. 5. 71.
- Scholtholt, Josef, 6451 Hanau/Mittelbuchen, Höhenstraße 14
Dr. med. (Physiologie), 7. 9. 73.
- Schröder, Eberhard, 48 Bielefeld, St.-Franziskus-Hospital,
Dr. med. (Innere Medizin)
- Schulte-Brinkmann, Wolfgang, 4 Düsseldorf, Thomas-Mann-Straße 49
Dr. med. (Röntgenologie u. Medizinische Strahlenkunde)
- Schulz, Heribert, 45 Osnabrück, Natruper-Tor-Wall 1
Dr. med. (Allgem. Pathologie und Pathol. Anatomie), 10. 7. 70.
- Stegmann, Hubert, 4 Düsseldorf, Rochusstraße 2, Marienhospital
Dr. med. (Geburtshilfe und Frauenheilkunde), 18. 5. 67.
- Stupp, Heinz, 4044 Kaarst, Lessingstraße 9
Dr. med. (Hals-, Nasen-, Ohrenheilkunde), 23. 12. 70.
- Sturm, Alexander, 469 Herne, Marienhospital
Dr. med. (Innere Medizin), 23. 12. 69.
- Tarbiat, Siavoche, 4 Düsseldorf, Kaiser-Friedrich-Ring 53/58
Dr. med. (Chirurgie), 21. 7. 66.
- Tomaschoff, Elisabeth, 4 Düsseldorf, Sonnenstraße 42
Dr. med. (Med. Mikrobiologie), 3. 5. 71.
- Urban, Norbert, 404 Neuss, Sauerbruchstraße 10
Dr. med. (Kinderheilkunde), 27. 6. 59.
- Weise, Hermann, 405 Mönchengladbach, Ludwig-Weber-Straße 15
Dr. med. (Innere Medizin), 15. 11. 56.
- Wetzels, Egon, 821 Prien-Hittenkriehen, Schörging 11
Dr. med. (Innere Medizin), 6. 8. 68.
- Wild, Hans, 42 Oberhausen, Ev. Krankenhaus
Dr. med. (Innere Medizin), 6. 8. 56.
- Wirth, Wolfgang, 56 W-Barmen, Schleichstraße 115
Dr. med. et Dr. phil. (Pharmakologie und Toxikologie), 20. 8. 40.

Privatdozenten:

- Berchtold, Peter, 4 Düsseldorf 13, Hildener Straße 11, F. 71 46 35
Dr. med. (Innere Medizin), 2. 5. 74
- von Bernuth, Horst, 5605 Hochdahl, Kieferstraße 32
Dr. med. (Kinderheilkunde), 18. 5. 72
- Boden, Wolfgang, 4005 Meerbusch-Büderich, Ahornstraße 9
Dr. med. (Geburtshilfe u. Frauenheilkunde), 20. 6. 68
- Boeminghaus, Frank, 4 Düsseldorf, Niederrheinstraße 46
Dr. med. habil. (Urologie), 2. 5. 74
- Bokelmann, Johannes, 4 Düsseldorf, Himmelgeister Straße 191
Dr. med. habil. (Geburtshilfe und Frauenheilkunde), 31. 5. 72
- Borchard, Franz, 4053 Mönchengladbach-Rheydt, Vierhausstraße 14
Dr. med. (Allgem. Pathologie und Pathologische Anatomie)
- Both, Anton, 4 Düsseldorf, Ickerswarder Straße 194
Dr. med. (Innere Medizin), 15. 11. 73.
- Bourgeois, Maurice Jean, 4 Düsseldorf, Klever Str. 63
Dr. med. (Kinderheilkunde), 17. 5. 73.
- Boventer, Karl, 511 Alsdorf, Martinstraße 1
Dr. med. (Hygiene und Bakteriologie), 8. 12. 48.
- Brengelmann, Johannes Clemens, 8 München 23, Rümmanstraße 61/II
Dr. med. et. Dr. rer. nat. Ph. D. (Klinische Psychologie), 30. 5. 68
- Dehnen, Walter, 4 Düsseldorf 1, Gurlittstraße 53
Dr. med. (Hygiene), 12. 12. 74
- Diller, W., 509 Leverkusen, E.-Langgässer Straße 8
Dr. med. (Arbeitsmedizin), 13. 2. 75.
- Döhne, Ernst, 415 Krefeld, Städt Krankenanstalten, Phoniatrie und Pädaudiologische Abteilung der HNO-Klinik
Dr. med. (Phoniatrie), 8. 5. 44
- Dransfeld, Hans, 4505 Bad Iburg, Schulstraße
Dr. med. et. Dr. rer. nat. (Pharmakologie und Toxikologie), 6. 2. 69.
- Eichhorn, Siegfried, 401 Hilden, Brucknerstraße 73
Dr. rer. pol. habil. (Krankenhauswesen), 8. 6. 72.
- Fritsch, Wolf-Peter, 401 Hilden, Furtwänglerstraße 34
Dr. med. (Innere Medizin), 13. 2. 75.
- Fuchs, Erich, 62 Wiesbaden, Pfitznerstraße 5
Dr. med. (Innere Medizin), 29. 6. 72.
- Göbel, Ulrich, 401 Hilden, Fichtestraße 33
Dr. med. (Kinderheilkunde), 12. 12. 74.
- Grabensee, Bernd, 4 Düsseldorf, Prinz-Georg-Straße 17,
Dr. med. (Innere Medizin), 20. 6. 74.
- Greiner, Hermann, Stadtmedizinaldirektor, 41 Duisburg, Nahestraße 53
Dr. med. (Gerichtliche und Soziale Medizin), 8. 6. 53.
- Grünekle, Dieter, 4 Düsseldorf, Cranachstraße 38
Dr. med. habil. (Innere Medizin), 13. 2. 75.
- Heidenreich, Johannes, 5605 Hochdahl, Wupper Straße 2
Dr. med. habil. (Geburtshilfe und Frauenheilkunde), 11. 7. 74.
- Itani, Zouhair, 4 Düsseldorf, Derendorfer Straße 95
Dr. med. (Dermatologie und Venerologie), 11. 1. 74.

- Jünemann, August, 4 Düsseldorf, Bruhnstraße 6
Dr. med. (Chirurgie), 15. 11. 73.
- Kaiser, Eberhard, 62 Wiesbaden, Aukamm-Allee 33
Dr. med. (Gynäkologische Endokrinologie), 30. 11. 67
- Kindler, Uwe, 4 Düsseldorf, Am Massenberger Kamp 7
Dr. med. (Innere Medizin), 3. 2. 72.
- Kivelitz, Hans, 43 Essen, Grendbach 37
Dr. med. (Chirurgie), 15. 11. 73.
- Kley, Hans K., 404 Neuss, Harffer Straße 71
Dr. med. (Innere Medizin), 13. 2. 75.
- Köhler, Ekkehart, 4005 Meerbusch 2, Gerhard-Bacher-Straße 20
Dr. med. (Pharmakologie und Toxikologie), 6. 12. 73
- Koblin, Ingolf, 4 Düsseldorf 30, Uerdingerstraße 16
Dr. med. Dr. med. dent. (Kiefer- und Gesichtschirurgie), 9. 7. 74.
- Koch, Heribert, 4006 Erkrath 2, Immermannstraße 8
Dr. med. Dr. med. dent. (Kiefer- und Gesichtschirurgie), 20. 12. 73.
- Marx, Ernst, 419 Kleve, St.-Antonius-Hospital
Dr. med. (Chirurgie), 26. 10. 72.
- Menzel, Hans-Joachim, 415 Krefeld, Mozartstraße 4
Dr. med. dent. (Zahn-, Mund- u. Kieferheilkunde), 10. 2. 72.
- Meridiés, Reinhard, 4 Düsseldorf, Schillerstraße 37
Dr. med. (Urologie), 26. 4. 73.
- Miller, Bernard, 4006 Erkrath-Unterbach, Niemannsweg 19
Dr. med. (Innere Medizin), 10. 10. 1974.
- Morgenstern, Claus, 405 Mönchengladbach, Benediktinerstraße 7
Dr. med. (Physiologie), 8. 7. 71.
- Mortier, Wilhelm, 4033 Hösel, Preußenstraße 27
Dr. med. (Kinderheilkunde), 10. 2. 72.
- Moschinski, Dieter, 4 Düsseldorf, Hans-Sachs-Straße 61
Dr. med. (Chirurgie), 30. 1. 75.
- Müller-Ruchholtz, Ernst Richard, 404 Neuss, Einsteinstraße 182
Dr. med. habil. (Physiologie), 10. 2. 72.
- Murken, Axel Hinrich, 4 Düsseldorf, Himmelgeisterstraße 143
Dr. med. habil. (Geschichte der Medizin), 28. 6. 73.
- Nieschlag, Eberhard, 53 Bonn-Bad Godesberg, Waldburgstraße 23
Dr. med. (Innere Medizin), 13. 2. 75.
- Noack, Eike, 4041 Hoisten, Marienstraße 25
Dr. med. (Pharmakologie und Toxikologie), 6. 12. 73.
- Noth, Johannes, 4 Düsseldorf 22, Vennstraße 83
Dr. med. habil. (Physiologie), 30. 5. 74.
- Peters, Theodor, 4044 Kaarst, Zum Zörr 28
Dr. med. (Arbeitsmedizin), 30. 1. 75.
- Pöttgen, Wolfgang, 4 Düsseldorf, Schumannstraße 70
Dr. med. (Innere Medizin), 10. 2. 72.
- Purschke, Reinhard, 56 Wuppertal-Elberfeld, Kaulbachstraße 20
Dr. med. (Anästhesiologie), 21. 11. 74.
- Quante, Manfred, 4 Düsseldorf, Christophstraße 67
Dr. med. (HNO-Heilkunde), 20. 6. 74.

- Raff, Werner-Karl, 8 München 50, Wildermuthstraße 61
Dr. med. habil. (Physiologie), 4. 7. 72.
- Reimold, Ekkehard Werner
Dr. med. (Kinderheilkunde), 15. 1. 63 (beurlaubt).
- Sailer, Rudolf, 4 Düsseldorf, Johannes-Weyer-Straße 2
Dr. med. (Chirurgie), 15. 11. 73.
- Seipel, Ludger, 4 Düsseldorf, Kurfürstenstraße 13
Dr. med. (Innere Medizin), 15. 11. 73.
- Schacht, Ulf, 4 Düsseldorf 22, Rathelbeckstraße 333
Dr. med. (Chirurgie), 13. 2. 75.
- Schmalbruch, Henning, Neurophysiol. Institut Kopenhagen
Dr. med. (Elektronenmikroskopische Zytologie), 12. 11. 70.
(von der Vorlesungspflicht entbunden).
- Schreiber, Wolfgang, 4018 Langenfeld, Falkenweg 14
Dr. rer. nat. (Physiologische Chemie), 6. 12. 73.
- Strauß, Peter, 4 Düsseldorf 1, Christophstraße 32
Dr. med. (HNO-Heilkunde), 22. 5. 75.
- Tillmann, Walter, 4 Düsseldorf, Faunastraße 1a
Dr. med. (Augenheilkunde), 8. 1. 74.
- Werner, Christoph, 4 Düsseldorf, Nägele Straße 7
Dr. med. habil. (Geburtshilfe und Frauenheilkunde), 11. 7. 74
- Werners, Paulheinz, 4 D-Oberkassel, Sonsbecker Straße 9
Dr. med. (Geburtshilfe und Frauenheilkunde), 23. 4. 70.
- Wiegelmann, Wolfgang, 4 Düsseldorf, Holbeinstraße 16
Dr. med. (Innere Medizin), 26. 4. 73.
- Wirth, Klaus, 4006 Erkrath-Unterbach, Ulmenstraße 5
Dr. med. (Pharmakologie), 21. 10. 71.

g) Akademische Oberräte und Räte:

- Augath, Dietrich, 4 Düsseldorf, Tersteegenstraße 15
Dr. med. (Chirurgie), 13. 2. 67.
- Bojar, Hans Egon, 4005 Meerbusch-Büderich, Kantstraße 24
Dr. med. (Physiologische Chemie), 4. 4. 74.
- Bostroem, Bernhard, 4005 Meerbusch 3, Nachtigallenweg 3
Dr. med., 24. 7. 68.
- Bremer, Gisela, 404 Neuss, Nordkanalallee 52
Dr. med. (Innere Medizin), 18. 1. 74.
- Dehnen, Helga, 4 Düsseldorf-Himmelgeist, Am Mickeler Busch 2
Dr. med. (Anästhesiologie)
- Fessel, Hermann, 4 Düsseldorf, Münsterstraße 8
Dr. med. (Anatomie), 9. 9. 70.
- Gatzke, Hans-Dieter, 5657 Haan, Fritz-Reusing-Weg 6
Dr. med. (Anatomie), 1. 10. 72.
- Hahn, Max, 4044 Kaarst, Humboldtstraße 10
Dr. rer. nat., 2. 10. 68.
- Hettwer, Horst, 4 Düsseldorf 13, Steinkaul 19
Dr. rer. nat. (Anatomie), 6. 6. 73.

- Huse, Klaus, 403 Ratingen, Auenhof 8
Dr. med., 1. 3. 72.
- Kemperdick, Helmut-Friedrich, 4 Düsseldorf, Markgrafenstraße 66
Dr. med. (Kinderheilkunde), 11. 4. 72.
- Koch, Ingrid, 4 Düsseldorf, Grimmstr. 18
Dr. med. vet. (Med. Mikrobiologie und Virologie), 1. 8. 73.
- Kürten, Renate, 4 Düsseldorf, Lindenstraße 255
Dr. med., Akadem. Oberrätin (Med. Strahlenkunde), 2. 5. 72.
- Lemburg, Peter, 4044 Kaarst, Kupferstraße 10
Dr. med. (Kinderheilkunde), 30. 5. 73.
- Nessler, Lore, 4 Düsseldorf, Rethelstraße 111
Dr. med. (Kinderheilkunde), 15. 10. 72.
- Potthoff, Siegfried, 4 Düsseldorf 13, Am Rittersberg 27
Dr. med. (Geburtshilfe und Frauenheilkunde), 13. 9. 74.
- Rechenberger, Ilse, 4 Düsseldorf, Nettelbeckstraße 3
Dr. med.
- Ruska, Carla, 4005 Meerbusch 3, Rheindamm 15
Dr. rer. nat., 18. 12. 72.
- Scheil, Hans-Georg, 4 Düsseldorf 11, Lerchenstraße 27
Dr. rer. nat. (Humangenetik und Anthropologie), 14. 2. 75.
- Schulze, Hadwiga, 4 Düsseldorf 31, Alte Landstraße 42
Dr. med. (Orthopädie), Akadem. Oberrätin, 27. 5. 71.
- Wagner, Gunter, 4 Düsseldorf 13, Am Broichgraben 98
Dr. rer. nat. (Physiologische Chemie), 1. 7. 74.
- Wulff, Hans J., 4 Düsseldorf, Corneliusstraße 28
Dr. rer. nat. (Analytische Chemie und Forensische Toxikologie), 1. 9. 65.

h) Mit Vorlesungen beauftragt:

- Deneke, J. F. Volrad, 5 Köln 41, Haedenkampstraße 1, F. (02 21) 44 60 93
Prof., Hauptgeschäftsführer der Bundesärztekammer (Medizinische Publi-
stik)
- Munck, Georg, 703 Böblingen, Meisenweg 2, F. (0 70 31) 2 16 41
Dr. med. (Der wissenschaftliche Film in Lehre und Forschung)

Institute und Kliniken

Ärztlicher Direktor der Medizinischen Einrichtungen:

o. Prof. Dr. Franz Loogen, Direktor der I. Medizinischen Klinik B

Sekretariat: Hannelore Zehles, F. 33 44 44, F.-Nbst. 29 00

Vertreter:

o. Prof. Dr. Hans-Werner Schlipköter, Direktor des Instituts für Hygiene und des Instituts für Lufthygiene und Silikoseforschung, 4000 Düsseldorf 1, Gurlittstraße 53, F. 34 50 61

Sekretariat: Christel Peterhofer, Birgit Beinl

Anatomisches Institut (Gebäude 22.03)

Direktoren: o. Prof. Dr. Hans Günter Goslar (geschäftsführend), o. Prof. Dr. Dr. Anton Kiesselbach, o. Prof. Karlheinz A. Rosenbauer, N. N.

Sekretariat für Angelegenheiten des Gesamtinstitutes: Frau Stichner, F. 3 11/26 86

Lehrstuhl I

o. Prof. Dr. Dr. Anton Kiesselbach

Sekretariat: Frau Eichelhardt, F. 3 11/27 06

Wiss. Rat und Prof.: N. N.

Akad. Oberrat: Dr. Hermann Fessel

Akad. Rat: N. N.

Wiss. Ass.: N. N.

Lehrstuhl II

o. Prof. Dr. Hans Günter Goslar

Sekretariat: Frau Bartels, F. 3 11/26 86

Akad. Oberrat: Dr. Hans-Dieter Gatzke

Akad. Rat: Dr. Horst Hettwer

Wiss. Ass.: Dr. Passia, N. N.

Lehrstuhl III

o. Prof. Dr. Karlheinz Rosenbauer

Sekretariat: Frau Meylan, F. 3 11/26 57

Wiss.-Ass.: Dr. Masayasu, Dr. Kojimahara, N. N.

Lehrstuhl IV

N. N.

Wiss. Ass.: N. N.

C. u. O. Vogt-Institut für Hirnforschung (Gebäude 22.03)

Direktor: o. Prof. Dr. Adolf Hopf, F. 3 11/27 77

Sekretariat: Frau Schwörer, F. 3 11/27 77 u. 23 36

Wiss. Ass.: Dirk Buchholz, Dr. Karl Dross, Dr. Wolfgang Frölich, Jürgen Mai,

Wiss. Ang.: Dipl.-Phys. Johann-Josef Jennissen

Abteilung für Neuropsychologie

Wiss. Rat u. Prof.: Dr. Gerhard Grünewald, F. 3 11/27 89

Wiss. Ang.: Dipl.-Ing. Gernot Sander

Institut für Biophysik und Elektronenmikroskopie

komm. Direktor: o. Prof. Dr. Adolf Hopf

Sekretariat: Frau von Maydell, F. 3 11/25 31

Akadem. Oberräte: Dr. rer. nat. Max Hahn, Dipl.-Phys. (F. 3 11/25 33), Dr. rer. nat. Carla Ruska (F. 3 11/25 44).

Wiss. Ass.: Dr. rer. nat. Wolfgang Baumeister, Dr. med. Hans Schade, Dipl.-Phys. Jan Seredynski

Physiologisches Institut (Gebäude 22.03)

Direktoren: o. Prof. Dr. Dr. h.c. Wilhelm Lochner (Geschäftsführender Direktor), o. Prof. Dr. Joachim Haase, o. Prof. Dr. Raimund Kaufmann

Lehrstuhl I

o. Prof. Dr. Dr. h.c. Wilhelm Lochner, F. 3 11/26 70

Sekretariat: Frau Renate Buchholz, F. 3 11/26 72

Wiss. Rat u. Prof.: Dr. Gunther Arnold, F. 3 11/26 54

Akad. Oberrat: Priv.-Doz. Dr. Ernst R. Müller-Ruchholtz, F. 3 11/26 53

Wiss. Ass.: Dr. Hans-Peter Diemer, Dr. Elisabeth Grund, Dr. Jörg Wichmann

Wiss. Ang.: Dr. Ute Meyer, Dipl.-Ing. u. Dipl.-Wirtsch.-Ing. Jochen D. Schipke

Verw. Wiss. Ass.: Apotheker Hartwig-Malte Lösch

Lehrstuhl II

o. Prof. Dr. Joachim Haase, F. 3 11/26 87

Sekretariat: Frau Ingeborg Picozzi, F. 3 11/26 87

Wiss. Rat u. Prof.: Dr. Ing. Horst Scheibner, F. 3 11/26 95

Dozent: Dr. Johannes Noth, F. 3 11/26 89

Wiss. Ass.: Dipl.-Phys. Sinclair Cleveland, Dr. Christoph Fromm, Dr. Hans Georg Ross

Wiss. Ang.: Dipl.-Phys. Elmar Wolf

Lehrstuhl für Klinische Physiologie

o. Prof. Dr. Raimund Kaufmann, F. 3 11/27 62

Sekretariat: Frau Nina Bühring, F. 3 11/27 62

Wiss. Rat u. Prof.: Dr. Jörg Moser, F. 3 11/26 08

Wiss. Ass.: Dr. Rainer Bayer, Dr. Raymund Hennekes

Wiss. Ang.: Dipl.-Ing. Franz Bartos, Dr. A. J. Kaumann, Dr. Ram Mohan, Dipl.-Phys. Rainer Nitsche, Dr. Rudolf Steiner, Dipl.-Biol. Rainer Wittmann

Institut für Physiologische Chemie (Gebäude 22.03)

Direktoren: o. Prof. Dr. Siegfried Hollmann (Lehrstuhl I)

Sekretariat: Frau Monika Rech, Frau Auguste Sartorius, F. 3 11/27 07

o. Prof. Dr. Wolfgang Staib (Lehrstuhl II)

Sekretariat: Frau Karin Bojar, F. 3 11/27 24

Wiss. Räte und Prof.: Dr. Hans Körner (F. 3 11/28 33), Dr. Wolf-Dieter Thomitzek (F. 3 11/27 12)

Akad. Räte: Dr. Hans Egon Bojar, Dr. Gunter Wagner

Wiss. Ass.: Dr. Gericke, Dr. Geuenich, Dr. Haas, Dr. Matthiesen, Dr. Rheingans, Dr. Schwenen, Dr. Sommer

Verw. Wiss. Ass.: Frau Dipl.-Biol. Basler, Apotheker Dreyfürst, Dipl.-Chem. Förster, Apotheker Funcke, FrI. Dipl.-Biol. Mußmann

Wiss. Hilfskräfte: Apotheker Böhnke, FrI. Apothekerin Döscher, Frau Dipl.-Biol. Evers, Dipl.-Biol. Schaefer

Lehrstuhl für Klinische Biochemie (Diabetologie)

am Diabetes-Forschungsinstitut, Auf'm Hennekamp 65, F. 33 82 1

Direktor: o. Prof. Dr. Hans Reinauer

Sekretariat: Frau Hyland, F. 33 82/2 41 oder 2 40

Institut für Humangenetik und Anthropologie (Gebäude 23.12)

Direktor: o. Prof. Dr. Gunter Röhrborn, F. 3 11/23 49

Sekretariat: Frau Elfriede Schade, F. 3 11/23 50

Wiss. Rat und Prof.: Dr. Werner Grote, F. 3 11/23 57

Akad. Rat: Dr. Hans-Georg Scheil, F. 3 11/23 51

Wiss. Ass.: Dr. Margret Bartsch-Sandhoff (F. 3 11/23 52)

Dr. Armin Basler, Dr. Uwe Claussen (F. 3 11/23 59)

Verw. Wiss. Ass.: Dipl.-Biol. Bernd Herbold

Wiss. Ang.: Gerhard Wolff

Pathologisches Institut, F. 33 44 44

Direktor: o. Prof. Dr. Dr. h.c. Dr. h.c. Hubert Meessen

Sekretariat: Frau Fischer, FrI. Peters, F.-Nbst. 33 39 und 33 40

Wiss. Räte und Prof.: Dr. Manfred Blessing, Dr. Friedhelm Huth, Dr. Dr. Peter Pfitzer, Dr. Horst Müntefering

Wiss. Ass.: Priv.-Doz. Dr. Borchard, Dr. Novi, Moubayed, Dr. Lenz, Dr. Douros, Dr. Schwöbel, Dr. Bernhard, Dr. Rasche, Dr. Stücken, Dr. Elsässer, Dr. Groß, Dr. Dörwald, Dr. Mameghani, Dr. Stierle

Institut für Pharmakologie und Toxikologie

Direktoren: o. Prof. Dr. Kurt Greeff, o. Prof. Dr. Friedrich Karl Ohnesorge

Lehrstuhl für Pharmakologie

o. Prof. Dr. Kurt Greeff

Vorzimmer: FrI. Erika Klumpjann, F. 3 11/25 00

Sekretariat: E. Kranz, F. 3 11/25 19

Oberarzt: Priv.-Doz. Dr. Klaus Wirth

Akad. Oberräte: Dr. Hans-Joachim Bieniek, Dipl.-Chem. Hans Strobach

Wiss. Ass.: Priv.-Doz. Dr. Eike-A. Noack, Dipl.-Chem. Dr. Rainer Bonn, Dr. Klaus Ricken, Dr. Luzian Solik

Wiss. Ang.: Dr. Godwin Ajayi, Michael Friedländer, Dipl.-Math. Dieter Hafner, Wolfram Ledwoch, Michael Senger

Lehrstuhl für Toxikologie

o. Prof. Dr. Friedrich Karl Ohnesorge

Sekretariat: Frau B. Stark, F. 3 11/30 22

Wiss. Ass.: Dr. Adelheid von Hodenberg, Dipl.-Biol. Helge Hesse, Dr. Helmut Menzel, Djurdja Remenar-Vukelić (Tierärztin), N. N.

Institut für Medizinische Mikrobiologie und Virologie

Direktor: o. Prof. Dr. Peter Naumann

Sekretariat: Frau M. Schönfelder, F. 3 11/24 59/24 60

Wiss. Räte u. Prof.: Dr. Franz-Josef Pothmann (F. 3 11/24 61), Dr. W. A. Kurt Schmidt (F. 3 11/22 25)

Akad. Oberrat: Dr. Ingrid Koch, F. 3 11/23 97

Wiss. Ass.: Dr. Harry Rosin, F. 3 11/24 64

Wiss. Ang.: Dr. Jochen Hagedorn, Dr. Nobuo Ohkubo, Dr. Lore Serratius, Dr. Wilhelm Sternschulte, Dr. Helmut Teschner, Dr. Ursula Teschner, Prof. Dr. Elisabeth Tomaszoff

Institut für Hygiene, Gurlittstraße 53, F. 34 50 61

Direktor: o. Prof. Dr. Hans-Werner Schlipkötter

Sekretariat: Christel Peterhofer

Wiss. Rat u. Prof.: Dr. Ludwig Grün

Wiss. Ang.: Norbert Pitz Arzt, Dr. Brigitte Baginski, Dr. med. vet. Constantin Balacescu, Dipl.-Ing. Dr. Edmund Buchta (F. 3 11/26 19), Dr. Catherina Gokeln-Armah, Dr. Helga Idel, Dipl.-Chem. Dr. rer. nat. Reinhard Kobelt (F. 3 11/22 42), Dr. H.-D. Rogge, Magister der Biologie Renate Stiller-Winkler

Zentralinstitut für Klinische Chemie und Laboratoriumsdiagnostik (Zentrallaboratorium), F. 33 44 44

Direktor: o. Prof. Dr. Wirnt Rick

Sekretariat: Frau Egen, F.-Nbst. 27 69

Oberarzt: N. N.

Wiss. Ang.: Dr. Peter Backhaus, Dr. Johanna Schwab, Dr. Dieter Stolle, Dr. Euno Otten

Institut für Arbeitsmedizin, Gurlittstraße 55, F. 34 40 31

Direktor: o. Prof. Dr. Josef Hagen

Sekretariat: Frau Wobker

Institut für Gerichtliche Medizin,

Direktor: N. N.

Sekretariat: Frau Ursula Klewe, F. 3 11/23 85

Wiss. Rat und Prof.: Dr. Elisabeth Trube-Becker

Oberarzt: Wiss. Rat und Prof. Dr. Herbert Reh

Leiter der toxikol.-chem. Abt.: Akadem. Oberrat Dipl.-Chem. Dr. Hans J. Wulff

Wiss. Ass.: Prof. Dr. Dr. Amir Arbab-Zadeh, Dr. Klaus Haarhoff, Dr. Marlies Ramms

Institut für Geschichte der Medizin, F. 33 44 44

Direktor: o. Prof. Dr. Hans Schadewaldt, F.-Nbst. 32 95

Sekretariat: Susanne Görner, F.-Nbst. 32 95 u. 32 51

Wiss. Ass.: Apothekerin Dr. Ingard Müller (F. 3 11/22 62), Priv.-Doz. Dr. Axel Hinrich Murken (F. 3 11/22 62)

Wiss. Mitarbeiter: Lothar Krenz, Dr. Ursula Diederichs, F. 3 11/22 63

Im gleichen Hause: **Düsseldorfer Institut für amerikanische Völkerkunde**, Direktor: H. Krumbach, Merowingerstraße 12, F. 34 31 18, Archiv: F. 3 11/22 63

Institut für Medizinische Statistik und Biomathematik (Gebäude 23.02)

Direktor: o. Prof. Dr. Hans Joachim Jesdinsky

Sekretariat: Frau Capitain, F. 3 11/30 36

Institut für Medizinische Psychologie (Gebäude 23.02)

Direktor: o. Prof. Dr. Hans-Joachim Steingrüber

Sekretariat: Frau Girgensohn, F. 3 11/30 15

Wiss. Ass.: Dr. Reiner Stegie, F. 3 11/30 16

Verw. Wiss. Ass.: Dipl.-Psych. Wolfgang Fischer, Dipl.-Psych. Cathrin Pflugmacher

I. Medizinische Klinik A, F. 33 44 44

Direktor: o. Prof. Dr. Franz Grosse-Brockhoff

Sekretariat: Frau A. Dietz, F.-Nbst. 27 20/21

Wiss. Abteilungsvorsteher: Wiss. Rat und Prof. Dr. Jungblut

Oberärzte: Prof. Dr. Hausamen, Priv.-Doz. Dr. Pöttgen, Priv.-Doz. Dr. Kindler, Priv.-Doz. Dr. Grabensee, Priv.-Doz. Dr. Fritsch

Wiss. Ass.: Dr. Altrogge, Dr. Angenent, Dr. Austerhoff, Dr. Bernard, Dr. Bula-Wiese, Dr. Esser, Dr. Fischer, Dr. Förster, Dr. Göbel, Dr. Goeckenjan, Dr. Grün, Dr. Hein, Dr. Hofmann, Dr. Kleybrink, Dr. Knop, Dr. Königshausen, Dr. Küppers, Dr. Ley, Dr. Nieling, Dr. Ohnhäuser, Dr. Peters, Dr. Rachner, Dr. Rehlinghaus, Dr. Riesler, Dr. Scheer, Dr. Schneider, Dr. Schnurr, Dr. Scholten, Dr. Schoppe, Dr. Stolle, Dr. Wippert

I. Medizinische Klinik B, F. 33 44 44

Direktor: o. Prof. Dr. Franz Loogen

Sekretariat: N. N., F.-Nbst. 29 00

Oberärzte: Priv.-Doz. Dr. Anton Both, Priv.-Doz. Dr. Ludger Seipel

Akad. Oberrat: Dr. Bernhard Bostroem

Wiss. Ass.: Dr. M. Benn, Dr. K. Bornikoel, Dr. Breithardt, Dr. Credner, Dr. G. Fischer, Dr. Haerten, Dr. Horstmann, Dr. J. Jehle, Dr. Klinnert, Priv.-Doz. Dr. E. Köhler, Dr. M. Köhler, Dr. W. Krelhaus, Dr. H. Kuhn, Dr. B. Lösse, Dr. Lück, Dr. Neuhaus, Dr. H. W. Niessen, Dr. Rönberg, Frau Dr. Schneider, Dr. P. Spiller, Dr. E. Wiebringhaus

II. Medizinische Universitätsklinik und Poliklinik, F. 33 44 44

Direktoren:

o. Prof. Dr. Hans Ludwig Krüskemper (geschäftsführender Direktor)

Sekretariat: Frau Kölgen, F.-Nbst. 28 10

o. Prof. Dr. Georg Strohmeier,

Sekretariat: Frau Richter, F.-Nbst. 25 69

o. Prof. Dr. Horst Zimmermann

Sekretariat: Frau Löscher, F.-Nbst. 28 12

Leiter der Laboratorien: Wiss. Rat und Prof. Dr. Karl Irmischer

Leiter der Röntgenabteilung: Wiss. Rat und Prof. Dr. Theodor Stolze

Oberärzte: Prof. Dr. Hans-Gerd Solbach, Prof. Dr. Franz-Adolf Horster, Prof.

Dr. Jörg Herrmann, Prof. Dr. Martin Wienbeck, Priv.-Doz. Dr. Wolfgang Wiegelmann

Akad. Rat: Dr. Gisela Bremer

Wiss. Ass.: Dr. Beckmann, Dr. Berger, Dr. Berges, Dr. Burkert, H.-J. Cüppers,

Dr. Ehms, Dr. Glawar, Frau Dr. Hahnel, Dr. Heinlein, Dr. Hessing, Dr. Heun, Dr.

Hüggenberg, Dr. Jacobi, Dr. Jäckel, Priv.-Doz. Dr. Kley, Frau Dr. Kotulla, Frau

Dr. Kreß-Sander, Frau Dr. Lang, Priv.-Doz. Dr. Miller, Priv.-Doz. Dr. Nieschlag,

Dr. Peerenboom, Dr. Potthoff, Dr. Rudorff, Dr. Schmidt-Sodingen, K.-H.

Schneider, Frau Dr. Schultes, Dr. Thienhaus, Dr. Wildmeister

Wiss. Ang.: Frau Priv.-Doz. Dr. phil. G. Krüskemper.

Lehrstuhl für Innere Medizin (Diabetologie)

am Diabetes Forschungsinstitut, Auf'm Hennekamp 65, F. 33 82/2 00

Direktor: o. Prof. Dr. Friedrich Arnold Gries

Sekretariat: Frau U. Voss

Neurologische Universitätsklinik, F. 33 44 44

Direktor: o. Prof. Dr. Eberhard Bay

Sekretariat: Frau Ingrid Boese, F.-Nbst. 28 80

Wiss. Rat u. Prof.: Dr. Walter Baust

Oberärzte: Wiss. Rat u. Prof. Dr. Josef Becker, Wiss. Rat u. Prof. Dr. Franz Rabe

Wiss. Ass.: Dr. Martin Albrecht, Ingrid Bücken-Kamper, Dr. Johannes Jörg,

Dr. Michael Knaack, Dr. Hans Lange, Jutta Naudascher, Dr. Volker Remmers,

Dr. Gunda Sträter, Dr. Gerhard Thörner, Dr. Hans-Joachim Trahms, Dipl.-

Psych. Dr. Karl Heinz Ammon

**Psychiatrische Klinik der Universität Düsseldorf — Rheinisches Landes-
krankenhaus, 4 Düsseldorf, Bergische Landstraße 21, F. 2 80 11**

Direktor: o. Prof. Dr. Kurt Heinrich

Sekretariat: Frau Best, F. 2 80 12 19

Wiss. Rat u. Prof.: N. N.

Wiss. Ass.: Dipl.-Psych. Hartwig, Dipl.-Sozialwirt Müller, Dr. Tegeler, Dipl.-
Psych. Thielemann, Dipl.-Psych. v. Vangerow

Lehrstuhl für Psychotherapie, Bergische Landstraße 2

Leiter: N. N.

Abteilung für Psychohygiene

N. N.

Chirurgische Universitätsklinik und Poliklinik, F. 33 44 44

Direktoren:

o. Prof. Dr. Wolfgang Bircks (geschäftsführender Direktor)

Sekretariat: Frau Meisen, F.-Nbst. 33 31/33 32

o. Prof. Dr. Karl Kremer

Sekretariat: Frau Knittler, F.-Nbst. 23 50/23 51

Büro des geschäftsführenden Direktors: Herr Polzin, F.-Nbst. 23 70

Wiss. Räte und Prof.: Dr. Joseph Drewes, Dr. Erich Müller, Dr. Hagen-Dietrich
Schulte

Akad. Oberräte: Dr. Dietrich Augath, Prof. Dr. Stjepan Kovacicsek

Oberärzte: Dr. Karl-Hans Gisbertz, Dr. Jörg-Alexander Herzer, Dr. Gerbert
Irlich, Prof. Dr. Giesbert Jacobs, Priv.-Doz. Dr. August Jünemann, Priv.-Doz.
Dr. Hans Kivelitz, Prof. Dr. Bernhard Kreutzberg, Priv.-Doz. Dr. Dieter Mo-
schinski, Dr. Hauke Petersen, Priv.-Doz. Dr. Rudolf Sailer, Priv.-Doz. Dr. Ulf
Schacht

Wiss. Ass.: Dr. Bedoya, Dr. Derra, Dr. Florack, Dr. van d. Horst, Dr. Jaeschock,
Dr. Katoh, Dr. Kelava, Dr. Kleinschmidt, Dr. Klüsener, Dr. Körfer, Dr. Kous-
sidis, Dr. Krian, Dr. Loose, Dr. Mahmud, Dr. Meyer, Dr. Milan-Milev, Dr. Nier,
Frau Dr. Oeking, Dr. Palomba, Dr. Rivas-Martin, Dr. Rötzscher, Dr. Ruland, Dr.
Rumpf, Dr. Sandmann, Dr. Sygulla-Siebert, Dr. Schulz, Frau Dr. Stapinska, Dr.
Störmer, Dr. Theodoropoulos, Dr. Tokutsu, Dr. Ulrich, Dr. Vitt, Dr. Wach-
muth, Dr. Wildt, Frau Dr. Zombeck, Dr. Zumfelde

Institut für Blutgerinnungs- und Transfusionswesen, F. 33 44 44

Direktor: o. Prof. Dr. Herbert Theodor Brüster

Sekretariat: N. N., F.-Nbst. 23 44

Oberarzt: Dr. Heiner Trobisch

Wiss. Ass.: Dr. Dimitrios, Dr. Erika Hofstätter, Dr. Reinhard Stute.

Institut für Anästhesiologie der Universität, F. 33 44 44

Direktor: o. Prof. Dr. Martin Zindler

Sekretariat: Frau Adamek, F.-Nbst. 31 01

Wiss. Rat u. Oberärzte: Prof. Dr. Herbert Lennartz, Priv.-Doz. Dr. Reinhard Purschke

Akad. Oberrat: Dr. Klaus Kuse

Akad. Oberrätin: Dr. Helga Dehnen

Wiss. Ass.: Dr. Mechthild Budde, Dr. Regina Dehner, Dr. Gebhard Dienen, Dr. Axel Dörrenhaus, Dr. Theresiamma Elsässer, Dr. Reinald Fischer, Dr. Erika Flemming, Dr. Helmut Gerber, Dr. Erhard Hartung, Dr. Heidrun Hiltmann, Dr. Rotraud Hubinger, Dr. Dagmar Hutz, Dr. Christa Jacke, Dr. Heribert Köhler, Dr. Gisela Krischnak, Dr. Matthias Marschall, Dr. Maria Segeth, Dr. Renate Schäffer, Dr. Albrecht Schennen, Dr. Jutta Schulte-Herbrüggen, Dr. Wilfried Schwarzhoff, Dr. Hagen Steinhoff, Dr. Klaus Strasser, Dr. Gisela Strothmann, Dr. Hans-Joachim Wüst

Abteilung für experimentelle Anästhesiologie, F. 33 44 44

Wiss. Rat u. Prof. Dr. Joachim O. Arndt

Sekretariat: Frau Staschinski, F.-Nbst. 32 52

Wiss. Ass.: Dr. Hermann P. Siepmann

Urologische Universitätsklinik, F. 33 44 44

Direktor: o. Prof. Dr. Hermann Dettmar

Sekretariat: Ruth Völkel, F.-Nbst. 31 10 u. 31 11

Oberärzte: Priv.-Doz. Dr. med. habil. Reinhard Meridies, Priv.-Doz. Dr. med. habil. Frank Boeminghaus

Wiss. Ass.: Dr. Reinhard Böcker, Dr. Axel Fischer, Dr. Dietmar Hartwig, Dr. Kurt Fleischmann, Dr. Klaus Maar, Dr. Wolfgang Wagner

Neurochirurgische Universitätsklinik, F. 33 44 44

Direktor: o. Prof. Dr. Hans Kuhlendahl

Sekretariat: Frau van Hasseln, F.-Nbst. 29 10/29 11

Oberärzte: Prof. Dr. V. Hensell, Dr. N. Nicola, Dr. H. Schamoni

Wiss. Ass.: Dr. W. Ischebeck, Dr. D. Zimmermann

Wiss. Ang.: Dr. C. Bathen, G. Hölper, Dr. W. Leem, H. Miltz, Dr. E. Rehse, Dr. E. Rossberg, Dr. H. J. Stahl, Dr. H.-U. Thal

Dipl.-Phys. Krämer, Dipl. Ing. K. H. Müller, Dipl. Ing. E. Hauptmann

Orthopädische Universitätsklinik, F. 33 44 44

Direktor: o. Prof., Prof. h.c. Dr. Karlheinz Idelberger

Sekretariat: N. N., F.-Nbst. 29 60

Oberärzte: Priv.-Doz. Dr. med. habil. Jürgen Krämer, Akad. Oberrätin Dr. Hadwiga Schulze

Wiss. Ass.: Dr. Brandt, Dr. Boos, Dr. Klein, Krämer, Kreidler, Dr. Laturnus, Dr. Lenz, Spilker, Dr. Steinhaus, Dr. Vent, Dr. Yokota

Institut und Klinik für Medizinische Strahlenkunde, F. 33 44 44

Direktor: o. Prof. Dr. Heinz Vieten

Sekretariat: Frau Christel Riethmüller, F.-Nbst. 29 90/91

Oberärzte: Prof. Dr. Dietrich Günther, Akademische Oberrätin Frau Dr. Renate Kürten, N. N.

Wiss. Ass.: Dr. Gisela Engels, Dr. Hans Jürgen Engels, Dr. Ernst Günther, Dr. Arnulf Henning, Dr. Bruno Herfurtner, Dr. Hans Kistenich, Dr. Claus Lindemann, Dr. Gerhard Müller, Dr. Vera Schwarzhoff

Universitätsfrauenklinik, F. 33 44 44

Direktor: o. Prof. Dr. Lutwin Beck

Sekretariat: Frau R. Bölike F.-Nbst. 25 00/01

Oberärzte: Priv.-Doz. Dr. med. habil. Johannes Heidenreich, Priv.-Doz. Dr. med. habil. Christoph Werner, Akadem. Rat Dr. Siegfried Potthoff

Medizinische Strahlenkunde: Wiss. Rat u. Prof. Dr. Hans Greuel

Psychosomatische Medizin: Wiss. Rat u. Prof. Dr. Hans Molinski

Experimentelle Geburtshilfe und Gynäkologie: Dipl.-Phys. Dr. rer. nat. Jürgen Morgenstern, Dipl.-Phys. Dr. rer. nat. Harald Schmidt, Ing. grad. Heribert Czerny

Wiss. Ass.: Dr. Herbert Albrecht, Dr. Hans Georg Bender, Dipl.-Ing. Dr. med. Hansjörg Deck, Dr. Wolfgang Distler, Dr. Peter Faber, Dr. Christiane Frantzen, Dr. Klaus Haefs, Dr. Peter-Fritz Harnacke, Dr. Joachim Herberger, Dr. Karin Herrmann, Dr. Bernd Näther, Dr. Ute Perschmann, Dr. Wilfried Schiffer, Dr. Eckart Schlieper, Dr. Hans-Walter Schlößer, Dr. med. habil. Horst Schmidt-Elmendorff, Dr. Peter Scholz, Dipl.-Chem. Adelgunde Seuken, Dr. Rosemarie Staib, Dr. Michael Steyer, Dr. Rainer Terinde, Dr. Jürgen Tigges

Universitäts-Kinderklinik, F. 33 44 44

Direktoren: o. Prof. Dr. Gustav-Adolf von Harnack (geschäftsführender Direktor), o. Prof. Dr. Hans-Joachim Bremer, o. Prof. Dr. Eberhard Schmidt

Klinik I: Allgemeine Pädiatrie, F. 33 44 44

Direktor: o. Prof. Dr. Gustav-Adolf von Harnack

Sekretariat: Frau Jung, F.-Nbst. 26 40/41

Oberärzte: Priv.-Doz. Dr. Maurice Bourgeois, Priv.-Doz. Dr. Wilhelm Mor-tier

Akadem. Rat: Dr. Peter Lemburg,

Akadem. Oberrat: Dr. Lore Nessler,

Wiss. Ass.: Dr. Milan Adler, Dr. G. Arnold, Dr. Sven-Holger Braun, Dr. Arnold Breuer, Dr. Erika Hillebrand, Dr. Dieter Karch, Dr. Friedrich-Heinrich Kosche, Dr. Rüdiger Liersch, Dr. Edmund Michaelis, Dr. Brigitte Overzier, Dr. Raymund Pothmann, Dr. Karin Rheingans, Dr. Lothar Rupprecht, Dr. Ingeborg Sprock, Dr. Ernst-August Stemmann, Dr. U. J. Trahms, Dr. Burkhard Volberg, Dr. Anne-Margret Wingen, Dr. R. Wiesner

Klinik II: Schwerpunkt Neonatologie und Ernährung, F. 33 44 44

Direktor: o. Prof. Dr. Eberhard Schmidt

Sekretariat: Frau Riedel, F.-Nbst. 26 42

Wiss. Ass.: Priv.-Doz. Dr. Ulrich Göbel, Dr. Klaus-Dieter Kauther, Dr. Katrin Lietke, Dr. Hans Meyer, Dr. Christian Petrich, Dr. Bernd Salfner, Prof. Dr. Günter Seelmann, Dr. Peter Tinschmann, Dr. Hubertus von Voß, Dr. Gisela Wahl, Dr. Ute Weinmann

Klinik III: Schwerpunkt Stoffwechselstörungen und Nephrologie, F. 33 44 44

Direktor: o. Prof. Dr. H. J. Bremer

Sekretariat: Frau Walter, F.-Nbst. 26 95

Wiss. Ass.: Dr. Konrad Becker, Dr. Ingrid Lombeck, Dr. Hildegard Przyrembel, Dr. Peter Völker, Dr. Udo Wendel

Zentrale Einrichtungen der Kinderklinik, F. 33 44 44

(Leitung: Geschäftsführender Direktor)

Akadem. Oberrat: Dr. Helmut Kemperdick

Wiss. Ass.: Dipl.-Psych. Ferdinand von Boxberg, Dr. Wolfram Höhn, Doz. Dr. Ingeborg Kupke, Dr. Hans-Jörg Lehr, Dipl.-Psych. Ilse Ley, Dr. Gisela Rautmann, Dipl.-Psych. Ulrike Sterzel, Dr. Elisabeth Terinde, Dr. Hans-Jochen Teuber

Universitäts-Hautklinik, F. 33 44 44

Direktor: o. Prof. Dr. Dr. Aloys Greither

Sekretariat: Frau Margot Aspeslag, F.-Nbst. 26 00/26 01

Oberärzte: Prof. Dr. Rudolf Haensch, Prof. Dr. Günter Goerz, Priv.-Doz. Dr. Ilse Rechenberger

Wiss. Ass.: Dr. Ingrid Ansorge, Dr. Peter Bielicky, Dr. Ursula Dumke, Dr. Rainer Feistkorn, Dr. Bernd-Rainer Herbst, Dr. Gunda Herrmann, Dr. Michael Hornstein, Dr. Anita Hubbes, Dr. Jürgen Kocks, Dr. Josef Kratka, Dr. Deenath Padval, Dr. Waltraud Rosshoff, Dr. Else Schuppenhausen, Dr. Dirk Straßburger

Universitäts-Augenklinik, F. 33 44 44

Direktor: o. Prof. Dr. Hans Pau

Sekretariat: Frau Hackenberg, F.-Nbst. 23 20

Oberärzte: Wiss. Rat u. Prof. Dr. Dieter Friedburg, Priv.-Doz. Dr. Walter Tillmann

Wiss. Ass.: Dres. Gerhard Aumann, Johannes Grüntzig, Wolfgang Hammerstein, Dr. Bernd Handrup

Wiss. Ang.: Dres. Ulrike Aengenheister, Klaus Huneus, Lieselotte Keitel, Klaus Jürgen Ladwig, Ewald Leide, Ulrich Loewen, Kurd Mie, Udo Michael Richard, Rosvitha Rummeld, Edgar Schomburg, Christian Weiss

Universitätsklinik für Hals-Nasen-Ohrenkrankheiten: F. 33 44 44.

Direktor: o. Prof. Dr. Alf Meyer zum Gottesberge

Sekretariat: Frau Maria Eichenberg F.-Nbst. 25 70 und 25 71

Oberärzte: Dr. Klaus Küpper, Priv.-Doz. Dr. Manfred Quante, Priv.-Doz. Dr. Peter Strauß

Wiss. Ass.: Dr. Kristin Gerath, Dr. Hans Jochen Heuermann, Dr. Jürgen Hiddemann, Dr. Heidemarie Hockauf, Dr. Peter Junker, Dr. Dirk Meister, Dr. Pieter H. M. Mulder, Dr. Volker Nasemann, Dr. Inge Piasecki, Dr. Iran Raus, Dr. Dieter Riensch, Dr. Fernando Rodrigues, Dr. Hans-Michael Strahl, Dr. Werner Vermold

Forschungslabor für Medizinische Akustik der HNO-Klinik:

Direktor: o. Prof. Dr. Alf Meyer zum Gottesberge

Leiter der Physikalischen Abteilung: Dipl.-Ing. Dr. Ing. Günther Esser

Sekretariat: Frau Marianne Esch, F.-Nbst. 33 94 und 32 50

Leiter der Medizinisch-Biologischen Abteilung: o. Prof. Dr. Alf Meyer zum Gottesberge

Sekretariat: Frau Otgert Bull, F.-Nbst. 33 95

Wiss. Ass.: Dr. Berthelm Maass, Angela Orsulakowa, Dipl.-Ing. Walter Ruhrberg, Dipl.-Ing. Reinhard Schunicht

Universitäts-Poliklinik und Klinik für Zahn-, Mund- und Kieferkrankheiten (Westdeutsche Kieferklinik), F. 33 44 44

Direktoren: o. Prof. Dr. Dr. Carl-Heinz Fischer (geschäftsführender Direktor), o. Prof. Dr. Hermann Böttger, o. Prof. Dr. Manfred Straßburg, o. Prof. Dr. Walter Weise

Poliklinische und zahnärztlich-chirurgische Abteilung, F. 33 44 44

Direktor: o. Prof. Dr. Dr. Carl-Heinz Fischer

Sekretariat: Frau Gruchot, F.-Nbst. 31 40

Oberarzt: Priv.-Doz. Dr. Hans-Joachim Menzel, F.-Nbst. 31 54

Wiss. Ang.: Zahnärzte Youness Dilmaghani, Wolf Etzold, Rainer Maria Finken, Ernst-Friedrich Holthausen, Dr. Hans-Joachim Menne, Ulrich Schoerner, Dr. Klaus Tschernitschek

Abteilung für Zahnerhaltung und Parodontologie, F. 33 44 44

Direktor: o. Prof. Dr. Manfred Straßburg

Sekretariat: Frau Urbiczek, F.-Nbst. 31 44

Oberarzt: Wiss. Rat und Prof. Dr. Franz Schübel

Wiss. Ass.: Dr. Armin Herforth

Wiss. Ang. Zahnärzte/in Kurt Arntz, Ulrich Fligge, Rolf Herpens, Manfred Knoke, Dieter König, Jörg Nagel, Annelie Schaff

Abteilung für Kieferorthopädie, F. 33 44 44, F.-Nbst. 31 60

Direktor: o. Prof. Dr. Walter Weise

Sekretariat: Frau Mattke, Fräulein Cornelius, F.-Nbst. 32 85

Oberarzt: N. N.

Akad. Rätin: Dr. Brigitte Gebele

Wiss. Ang.: Zahnärztinnen Brigitte Brinkmann, Dr. Dagmar Ibing, Dr. Ursula Kröhne, Dr. Ilse Reipen, Verena Wittler

Abteilung für Prothetik, F. 33 44 44, F.-Nbst. 31 58 (Moorenstr. 5) und
Vorklinisches Institut, F. 72 20 21 (Mettmanner Straße 16–18)

Direktor: o. Prof. Dr. Hermann Böttger

Sekretariat: Gerda-Maria Schneider, F.-Nbst. 31 42

Kliniksekretariat: Frau Collet, F.-Nbst. 31 53

Oberarzt: Wiss. Rat und Prof. Dr. Jürgen-Peter Engelhardt

Wiss. Ass.: Dr. Dr. Georg Platthaus, Dr. Robert Seeliger, Dr. Dr. Hubertus Spiekermann

Wiss. Ang.: Zahnärzte/in Dr. Gisela Albring, Peter Heise, Michael Jung, Dr. Hans-Joachim Menne, Wolfgang Neuhaus, Hans-Jürgen Stefaniak, Dr. Heiner Weber

Universitätsklinik für Kiefer- und Plastische Gesichtschirurgie (Westdeutsche Kieferklinik), F. 33 44 44

Direktor: o. Prof. Dr. Dr. Alfred Rehrmann

Sekretariat: Frau Faßbender, F.-Nbst. 31 80/31 81

Oberärzte: Wiss. Rat u. Prof. Dr. Ingrid Podlesch (F.-Nbst. 32 67), Priv.-Doz. Dr. Dr. Heribert Koch (F.-Nbst. 31 82), Priv.-Doz. Dr. Dr. Ingolf Koblin (F.-Nbst. 31 83)

Wiss. Ass.: Dr. Dr. Hans-F. Behnsen, Dr. S. Eric Boatin, Dr. Bernd Bünger, Dr. Dr. Rainer Elsner, Dr. Dr. Hans-Henning Horch, Dr. Dr. Joachim Kreidler, Dr. Ramon Palomero, Dr. Annemarie Picot, Dr. Heinz-Egon Piel, Dr. Bernd Reil, Renate Schröder, Dr. Dirk Westphal

Für Studenten zum Vorzugs- preis



*
ab Mitte 1975
direkt
aus Bonn

Bitte ausfüllen, ausschneiden und einsenden an:
DIE WELT, Vertriebsabteilung, Studenten-Abonnement, 2 Hamburg 36, Postfach

Ich bestelle vom 1. ____ 1975 an ein WELT-Abonnement zum Studenten-Vorzugspreis von monatlich

DM 6,80 für das Scheckabonnement

Dafür erhalte ich monatlich ein Gutscheinheft mit 22 Werktags- und 5 Samstags-Gutscheinen, die ich an jeder inländischen WELT-Verkaufsstelle einlösen kann.

DM 9,- für das Zustell-Abonnement

Ich erhalte dann die WELT an jedem Erscheinungstag durch Zeitungszusteller oder Post frei Haus geliefert.

Name: _____

stud./cand. : _____

Plz/Ort: _____

Straße/Nr. : _____

Datum: _____ Unterschrift: _____

Bestätigung der
Immatrikulation
durch Stempel
und
Unterschrift
des ASTA
oder einer
studentischen
Organisation

Lehranstalten und Schulen an den Medizinischen Einrichtungen der Universität Düsseldorf

4 Düsseldorf, Moorenstraße 5, F. 33 44 44

Staatlich anerkannte Lehranstalt für technische Assistenten in der Medizin

Schulsekretariat: Moorenstraße 5, F.-Nbst. 21 47
Leiter: Professor Dr. Pothmann
Leitende Lehrkraft: Frau Gethmann

Staatlich anerkannte Lehranstalt für Krankengymnastik

Schulsekretariat: Moorenstraße 5, F.-Nbst. 21 47
Leiter: Professor Dr. Idelberger
Leitende Lehrkraft: Frau Preussing

Staatlich anerkannte Lehranstalt für Massage

Schulsekretariat: Moorenstraße 5, F.-Nbst. 21 47
Leiter: Professor Dr. Idelberger
Leitende Lehrkraft: Herr Dahlem

Staatlich anerkannte Lehranstalt für Orthoptistinnen

Schulsekretariat: Moorenstraße 5, F.-Nbst. 21 47
Leiter: Professor Dr. Pau
Leitende Lehrkraft: Frau Rahier

Staatlich anerkannte Lehranstalt für Diätassistentinnen

Schulsekretariat: Moorenstraße 5, F.-Nbst. 21 47
Leiter: Professor Dr. Irmischer
Leitende Lehrkraft: Frau Haase

Staatlich anerkannte Krankenpflegeschule

Geschäftsstelle: Moorenstraße 5, Pflegedienstleitung,
F.-Nbst. 21 07/21 08
Leiter: Professor Dr. Loogen
Erste Unterrichtsschwester: Oberschwester Ute Herbst

Staatlich anerkannte Kinderkrankenpflegeschule

Geschäftsstelle: Moorenstraße 5, Pflegedienstleitung
F.-Nbst. 21 07/21 08
Leiter: Professor Dr. von Harnack
Erste Unterrichtsschwester: Oberschwester Gisela Michalik

Staatlich anerkannte Schule für Krankenpflegehelferinnen

Geschäftsstelle: Moorenstraße 5, Pflegedienstleitung
F.-Nbst. 21 07/21 08
Leiter: Priv.-Doz. Dr. Pöttgen
Erste Unterrichtsschwester: Oberschwester Ute Herbst

Staatlich anerkannte Krankenpflegerschule

Geschäftsstelle: Moorenstraße 5, Pflegedienstleitung
F.-Nbst. 21 10
Leiter: Professor Dr. Loogen
Unterrichtspfleger: Herr Lucks

Staatlich anerkannte Schule für Krankenpflegehelfer

Geschäftsstelle: Moorenstraße 5, Pflegedienstleitung
F.-Nbst. 21 10
Leiter: Dr. Fessel
Unterrichtspfleger: Herr Lucks

Triltsch druckt (und verlegt) für Sie

alle wissenschaftlichen
Arbeiten wie
**Dissertationen und
Habilitationsschriften**
zu vernünftigen Preisen
innerhalb kurzer Zeit.

Buchdruck · Foto-(Kleinoffset-)druck
Offsetdruck · ein- und mehrfarbig

Fordern Sie Angebote an!

Michael Triltsch Verlag · Triltsch-Druck
4 Düsseldorf 1 · Herzogstraße 53 · Jahnstraße 36
Telefon 3770 01

STUDIENPLAN

für das vorklinische Studium der Mediziner (1. bis 4. Studiensemester) im Wintersemester 1975/76

(Empfehlung der Unterrichtskommission für das vorklinische Medizinstudium)

1. Semester

Zeit	Montag	Dienstag	Mittwoch	Donnerstag	Freitag			
8-9		Experimentalphysik	Experimentalphysik		Demonstration zur Anatomie A			
9-10		Experimentalphysik	Experimentalphysik	Anorganische Chemie	Anorganische Chemie			
10-11	Einführung in die Medizin	Ergänzung zur Physik	Ergänzung zur Physik	Anorganische Chemie	Anorganische Chemie			
11-12	Anatomie A	Anatomie A	Anatomie A	Anatomie A	Anatomie A			
12-13	Anatomie A	Demonstration zur Anatomie A	Histologie	Histologie	Histologie			
14-15	Kurs der medizinischen Terminologie	Kurs der medizin. Psychologie	14.15-16 Uhr Einf. i. d. chemische Praktikum	14.15-16 Uhr Einf. i. d. physik. Praktikum	14-18 Uhr Chem. Praktikum A	14-18 Uhr Physik. Praktikum A	14-18 Uhr Chem. Praktikum B	14-18 Uhr Physik. Praktikum B
15-16								
16-17	Kurs der medizinischen Soziologie	16.15-17.45 Uhr Erste Hilfe						
17-18								

2. Semester

Zeit	Montag	Dienstag	Mittwoch	Donnerstag	Freitag			
8-9		Experimentalphysik	Experimentalphysik		Demonstration zur Anatomie A			
9-10		Experimentalphysik	Experimentalphysik	Anorganische Chemie	Anorganische Chemie			
10-11		Ergänzung zur Physik	Ergänzung zur Physik	Anorganische Chemie	Anorganische Chemie			
11-12	Anatomie A	Anatomie A	Anatomie A	Anatomie A	Anatomie A			
12-13	Anatomie A	Demonstration zur Anatomie A	Histologie	Histologie	Histologie			
14-15		14.15-17.30 Uhr Biologisches Praktikum	14.15-16 Uhr Einf. i. d. chem. Praktikum	14.15-16 Uhr Einf. i. d. physik. Praktikum	14-18 Uhr Chem. Praktikum A	14-18 Uhr Physik. Praktikum A	14-18 Uhr Chem. Praktikum B	14-18 Uhr Physik. Praktikum B
15-16								
16-17	Kurs der medizinischen Soziologie							
17-18								

3. Semester

Zeit	Montag	Dienstag	Mittwoch	Donnerstag	Freitag
8–9	Physiologie I	Physiologie I	Physiologie I	Physiologie I	Einführung in die Physiologie II
9–10	Physiologische Chemie	Physiologische Chemie	Physiologische Chemie	Physiologische Chemie	Physiologische Chemie
10–11	Humangenetik I	Einführung in das physiol.-chem. Praktikum		Physiol.-chem. Seminar	Humangenetik I
11–12		11.15–18 Uhr Physiol.-chem. Praktikum		11.15–13 Uhr Elektronenmikroskopische Cytologie	
12–13					
13–14					
14–15	14.15–17 Uhr Kurs der makroskopischen Anatomie		14.15–17 Uhr Kurs der makroskopischen Anatomie	14.15–17.30 Uhr Praktikum B	14.15–17 Uhr Kurs der makroskopischen Anatomie
16–17					
17–18					

4. Semester

Zeit	Montag	Dienstag	Mittwoch	Donnerstag	Freitag
8–9	Physiologie I	Physiologie I	Physiologie I	Physiologie I	Einführung in die Physiologie II
9–10	Physiologische Chemie	Physiologische Chemie	Physiologische Chemie	Physiologische Chemie	Physiologische Chemie
10–11	Humangenetik I	Physiol.-chemisches Seminar		Physiol.-chem. Seminar	Humangenetik I
11–12	11.15–13.30 Uhr Physiologisches Praktikum	11.15–18 Uhr Physiol.-chem. Praktikum	11–13 Uhr Seminar zum physiolog. Praktikum	11–13 Uhr Elektronenmikroskopische Cytologie	11.15–13.30 Uhr Physiologisches Praktikum
12–13					
13–14					
14–15	14.15–17 Uhr Kurs der makroskopischen Anatomie		14.15–17 Uhr Kurs der makroskopischen Anatomie		14.15–17 Uhr Kurs der makroskopischen Anatomie
15–16					
16–17					
17–18					

Studienplan

für das klinische Studium der Mediziner (I. und II. klinischer Studienabschnitt) im Wintersemester 1975/76

(Empfehlung der Unterrichtskommission für das klinische Medizinstudium)

1. Semester des I. klinischen Studienabschnittes

Zeit	Montag	Dienstag	Mittwoch	Donnerstag	Freitag
8-9	Pathologie Vorlesung	Pathologie Vorlesung	Pathologie Vorlesung	Pathologie Vorlesung	Pathologie Vorlesung
9-10	Kursus der Allgem. Pathologie	Kursus der Allg. Pathologie Praktische Übungen für akute Notfälle	Kursus der Allgem. Pathologie	Kursus der Allgemein. Pathologie	Kursus der Allgem. Pathologie
10-11	Pathophysiologie Vorlesung		Biomathematik Übungen	Pathophysiologie Vorlesung	Kursus der Allgem. Pathologie
11-12	Mikrobiologie Vorlesung	Mikrobiologie Vorlesung		Mikrobiologie Vorlesung	Mikrobiologie Vorlesung
12-13		Biomathematik Vorlesung	Radiologie Vorlesung	Biomathematik Vorlesung	
14-15		Kursus der allgemeinen klinischen Untersuchungen			Kursus der allgemeinen klinischen Untersuchungen
15-16	1. Hilfe Vorlesung			Prakt. Übungen für akute Notfälle	
16-17	Prakt. Übungen für akute Notfälle	Kursus der allgem. klin. Untersuchung Vorlesung	Kursus der Radiologie einschl. Strahlenschutz-Kurs		
17-18					

2. Semester des I. klinischen Studienabschnittes

Zeit	Montag	Dienstag	Mittwoch	Donnerstag	Freitag	
8–9						
9–10						
10–11	Pathophysiologie Vorlesung	Klinische Chemie Vorlesung	Klinische Chemie Vorlesung	Pathophysiologie Vorlesung		
11–12	Mikrobiologie Vorlesung	Mikrobiologie Vorlesung		Mikrobiologie Vorlesung	Mikrobiologie Vorlesung	
14–15	Mikrobiologie Vorlesung zum Kurs	Praktikum der Mikro- biologie	Kursus der All- gem. Phar- makologie und Toxi- kologie		Praktikum der Mikro- biologie	Kursus der All- gem. Phar- makologie und Toxi- kologie
15–16	Praktikum der Mikro- biologie			Kursus der All- gem. Phar- makologie und Toxi- kologie	Praktikum der klini- schen Chemie und Haematologie	
16–17						
17–18		Pathologie Seminar				

Jetzt Wahl zwischen Pflicht und Befreiung.

**Privat kranken-
versicherte Studenten
können sich von der
Versicherungspflicht
in der gesetzlichen
Krankenversicherung
(einschließlich Ersatz-
kassen) befreien lassen.
Das gilt vom Winter-
semester 1975/76 an.**

So lassen sich „Private“ befreien

1 Der Ortskrankenkasse Ihres Hauptwohnortes müssen vorgelegt werden

- Ihr Befreiungsantrag,
- ein Nachweis Ihrer Privatversicherung über Ihren Versicherungsschutz.

2 Der einfachste Weg: Sie schicken den rückseitigen Befreiungsantrag ausgefüllt an Ihre Privatversicherung und bitten, ihn mit dem Nachweis an die Ortskrankenkasse weiterzuleiten.

3 Das ganze muß spätestens drei Monate nach Ihrer Einschreibung oder Rückmeldung geschehen sein. (Die Befreiung gilt für das gesamte Studium. Ebenso aber die Pflichtversicherung, wenn die Befreiung verpaßt wurde.)

Sie erhalten Beitragszuschüsse

Ihre Privatversicherung sorgt für den staatlichen Beitragszuschuß von 15 DM monatlich. Für Bafög-Empfänger erhöht er sich um 10 DM.

Sie sind noch nicht privatversichert?

Dann lassen Sie sich spätestens bis Ende des zweiten Monats nach Semesterbeginn von einer privaten Krankenversicherung aufnehmen, z. B. nach dem neuen PSKV-Tarif. Sie zahlen dafür 27,50 DM (42,50 DM abzüglich 15 DM Zuschuß). Anschriften der privaten Krankenversicherungen finden Sie im Telefonbuch.



**PRIVATE
STUDENTISCHE
KRANKEN-
VERSICHERUNG**

An die für den Hauptwohrt zuständige Ortskrankenkasse



in

Antrag auf Befreiung von der Versicherungspflicht nach dem Gesetz über die Krankenversicherung der Studenten (KSVG)

Aufgrund des KSVG bin ich krankenversicherungspflichtig geworden als

- eingeschriebener Student einer staatlichen oder staatlich anerkannten Hochschule
 Berufspraktikant mit einer durch Studien- oder Prüfungsordnung vorgeschriebenen Tätigkeit.

Meine Einschreibung/Rückmeldung/Aufnahme der berufspraktischen Tätigkeit geschah

am

bei

(Anschrift der Hochschule bzw. des Arbeitgebers)

Ich beantrage Befreiung von der Versicherungspflicht in der gesetzlichen Krankenversicherung (GKV) nach § 173 d Abs. 1, 2 RVO.

.....
(Vor- und Zuname)

.....
(PLZ, Hauptwohrt)

.....
(Straße)

.....
(Geburtstag)

.....
(Geburtsort)

Für folgende Familienangehörige würde ich bei der GKV Anspruch auf Familienhilfe haben (hier sind Ehegatten und Kinder aufzuführen)

Vorname

Zuname

Ehegatte? Kind?

.....

.....

.....

Für mich und die vorstehend genannten Familienangehörigen besteht zur Zeit bei

.....
(Anschrift der privaten Krankenversicherung)

ein vertraglicher Versicherungsschutz, der Leistungen vorsieht, die der Art nach den Leistungen der Krankenhilfe mit Ausnahme des Krankengeldes (Krankenpflege und Krankenhauspflge) entsprechen.

Den Nachweis über das Bestehen des Krankenversicherungsvertrages füge ich bei.

Ich bitte um Bestätigung der Befreiung von der Krankenversicherungspflicht.

.....
(Ort und Datum)

.....
(Unterschrift)

PSKV 01

Lehrveranstaltungen Wintersemester 1975/76

(vgl. auch Vorlesungsankündigungen — Für Hörer aller Fakultäten — S. 59)

(Änderungen vorbehalten)

I. Anatomie

630. Anatomie A (Bewegungsapparat, Nervensystem)
Mo., Di. 11—13, Mi., Do., Fr. 11—12 (7stündig)
Hörsaal 2D
Goslar/Hopf/Kiesselbach
631. Demonstration zur Vorlesung Anatomie A
Mo. 9—10 (1stündig)
Demonstrationsraum des Anatomischen Instituts
Goslar/Hopf/Kiesselbach
632. Funktionelle Anatomie des Bewegungsapparates
Mi. 10—11 (1stündig)
Hörsaal 2D
Kiesselbach
633. Histologie und Mikroskopische Anatomie mit Demonstrationen
Mi., Do., Fr. 12—13 (3stündig)
Hörsaal 2D
Rosenbauer
634. Präparierübungen nach der neuen Approbationsordnung
Mo., Mi., Fr. 14—17 (12stündig)
priv.
Goslar/Kiesselbach/Rosenbauer mit wissenschaftlichen Mitarbeitern
635. Präparierübungen für Studierende der Zahnmedizin
Mo., Mi., Fr. 14—17 (12stündig)
priv.
Goslar/Kiesselbach/Rosenbauer mit wissenschaftlichen Mitarbeitern
636. Makroskopisch-Anatomisches Kolloquium für Fortgeschrittene
Mo. 17 s.t.—18.30, Fr. 17 s.t.—18.30 (4stündig)
Hörsaal 2D
Fessel/Gatzke
637. Anleitung zum wissenschaftlichen Arbeiten, Anatomisches Institut, Lehrstuhl I, II, III
nach Vereinbarung
priv.
Kiesselbach/Goslar/Rosenbauer

II. Hirnforschung

638. Anatomie A (Bewegungsapparat, Nervensystem)
Mo., Di. 11—13, Mi., Do., Fr. 11—12 (7stündig)
Hörsaal 2D
Hopf/Goslar/N. N.

- | | | |
|------|--|----------------------------------|
| 639. | Demonstrationen zur Anatomie III (Nervensystem)
Zeit nach Vereinbarung
Demonstrationsraum des Anatomischen Instituts | Hopf/Goslar |
| 640. | Einführung in die Neuropsychologie
Nach Vereinbarung (2stündig)
Seminarraum d. Inst. f. Hirnforschung | Grünewald |
| 641. | Einführung in die Hirnforschung (für Psychologen)
Nach Vereinbarung (2stündig)
Seminarraum d. Inst. f. Hirnforschung | Hopf/Dross/Frölich/
Grünewald |
| 642. | Anleitung zum wissenschaftlichen Arbeiten
nach Vereinbarung | Grünewald/Hopf |

III. Biophysik und Elektronenmikroskopie

- | | | |
|------|--|---------------------------------------|
| 643. | Elektronenmikroskopische Cytologie mit Demonstration und Kurs
Do. 11.15–13 (2stündig)
Hörsaal 2C | Hopf/Baumeister/
Hahn/Ruska/Schade |
| 644. | Anleitung zum wissenschaftlichen Arbeiten | N. N. |

IV. Physiologie

- | | | |
|------|---|---|
| 645. | Physiologie 1. Teil (vegetative Physiologie)
Mo.–Do. 8–9 (4stündig)
Hörsaal 2A | Arnold/Kaufmann/Lochner/
Müller-Ruchholtz |
| 646. | Einführung in die Physiologie 2. Teil (animalische Physiologie) für Mediziner und Psychologen
Fr. 8–9 (1stündig)
Hörsaal 2A | Haase/Noth/Scheibner |
| 647. | Physiologisches Praktikum mit Seminar
Mo., Fr. 11–13.30 Praktikum
Mi. 11–13.30 Seminar (9stündig)
Kursräume des Physiologischen Institutes | Arnold/Haase/Kaufmann/
Lochner/Moser/Müller-Ruchholtz/
Noth/Raff/Scheibner/
Scholtholt/Assistenten |
| 648. | Physiologie 1. Teil für Psychologen
Mi., Do. 9–10 (2stündig)
Hörsaal 2B | Haase/Scheibner |
| 649. | Repetitorium der Physiologie
Mo. 18–20 (2stündig)
Hörsaal 2B | Morgenstern |
| 650. | Biologisches Kolloquium für Fortgeschrittene
Mi. 16–17
Hörsaal 2B | Lochner/Greeff/Staib |

651. Anleitung zum wissenschaftlichen Arbeiten nach Vereinbarung
Arnold/Haase/Kaufmann/Lochner/Moser/Müller-Ruchholtz/Noth/Scheibner

V. Physiologische Chemie

652. Physiologische Chemie 1. Teil Mo.—Fr. 9—10 (5stündig)
Hörsaal 2A
Bojar/Hollmann/Kröner/Reinauer/Staib/Thomitzek
653. Radioaktive Isotope in der biochemischen Forschung (mit Demonstrationen) nach Vereinbarung (2stündig)
Kröner
654. Physiologisch-chemisches Praktikum einschließlich Seminar (ab 3. Semester)
a) Seminar Di. und Do. 10—11 (2stündig)
b) Praktikum Do. 11—18 (8stündig)
Kursräume des Instituts für Physiologische Chemie
Hollmann/Kröner/Reinauer/Staib/Thomitzek und Ass.
655. Physiologisch-chemisches Praktikum für Biologen Mo.—Fr. halbtägig
Hollmann/Kröner/Staib/Thomitzek
656. Anleitung zum wissenschaftlichen Arbeiten ganztäglich priv. Institut für Physiologische Chemie und Diabetesforschungsinstitut an der Universität
Hollmann/Kröner/Reinauer/Staib/Thomitzek
657. Biologisches Kolloquium für Fortgeschrittene Mi. 16—17
Staib/Greeff/Lochner

VI. Humangenetik und Anthropologie

658. Humangenetik I für Mediziner, Naturwissenschaftler und Psychologen (Grundlagen der Genetik) Mo., Fr. 10—11 (2stündig)
Röhrborn/Grote
659. Praktische erbärztliche Beratung (1stündig)
Grote
660. Einführung in die Anthropologie nach Vereinbarung (1stündig)
Scheil/Röhrborn
661. Kurs über Methoden der Humangenetik (Zytogenetik, Serogenetik, Teratogenese, Auslösung erblicher Veränderungen) (25 Stunden als Ferienkurs)
Röhrborn/Grote/Ass.
662. Praktikum der Biologie für Mediziner, Teil Humangenetik Mikroskopiersaal des Anatomischen Institutes
Röhrborn/Grote/Ass. zus. mit den Dozenten und Ass. des Faches Biologie

- | | | |
|------|---|---------------------------|
| 663. | Seminar Zytogenetik für Fortgeschrittene nach Vereinbarung (2stündig)
Institut | Röhrborn/Bartsch-Sandhoff |
| 664. | Seminar über moderne Probleme der Humangenetik (2stündig) | Röhrborn/Grote |
| 665. | Kurs Serogenetik für Fortgeschrittene nach Vereinbarung (2stündig)
Institut | Scheil/Grote |

VII. Allg. Pathologie und Pathologische Anatomie

- | | | |
|------|---|--|
| 666. | Allgemeine Pathologie und Pathologischer Kurs
Mo.—Fr. 8—10
Großer Hörsaal des Pathologischen Instituts | Blessing/Borchard/Huth/
Meessen/Müntefering/
Pfitzer |
| 667. | Vorlesung über Spezielle Pathologische Anatomie (mit Demonstration)
Di., Fr. 14—16
Kurssaal des Pathologischen Instituts | Blessing/Borchard/
Huth/Meessen/
Müntefering/Pfitzer |
| 668. | Seminar der Allgemeinen Pathologie
Di. 17—19
Großer Hörsaal des Pathologischen Instituts | Blessing/Borchard/
Huth/Meessen/
Müntefering/Pfitzer |
| 669. | Pathologisch-Histologischer Kurs für Zahnmediziner
Do. 16—18
Großer Hörsaal des Pathologischen Instituts | Huth |
| 670. | Pathologie des Blutes und der blutbildenden Organe
Di. 16—18 | Fresen |
| 671. | Praktische Histopathologie
Mo. 11.30—13
Großer Hörsaal des Pathologischen Instituts | Poche |
| 672. | Beiträge zur Experimentellen Pathologie
Mi. 14.15—15.45
Großer Hörsaal des Pathologischen Instituts | Hilscher |
| 673. | Ausgewählte Kapitel der Herz- und Gefäßpathologie
Mi. 17—19 (2stündig, 14täglich)
Großer Hörsaal des Pathologischen Instituts | Knieriem |
| 674. | Klinisch-Pathologisches Kolloquium
jeden 2. Mi. 17 s.t.
Kurssaal des Pathologischen Instituts | Meessen |
| 675. | Arbeiten halb- und ganztägig im Institut | Meessen |

VIII. Pharmakologie und Toxikologie

676. Pharmakologischer Kurs
Teil A, Mo. 15–18
Teil B, Di. 14–17
Teil C, Fr. 14–17
Greeff/Ohnesorge/Antweiler/Hoffmeister/Köhler/Noack/Wirth u.a.
677. Allgemeine und spezielle Arzneimittelverordnungslehre mit Rezeptierübungen und Diskussion klinisch-pharmakol. Probleme (gemeinsam mit Professoren der Medizinischen Kliniken)
Mo. 10–12
Hörsaal Pharmakol. Institut
Greeff/W. Wirth/K. Wirth
678. Kolloquium Klinische Pharmakologie nach Vereinbarung (1stündig, 14täglich)
Greeff/Horster/Wirth
679. Spezielle Probleme der Toxikologie nach Vereinbarung (1stündig)
Ohnesorge
680. Desinfektionsmittel und Chemotherapeutika nach Vereinbarung (1stündig)
Dransfeld
681. Arbeiten im Laboratorium
Greeff/Ohnesorge/Noack/K. Wirth
682. Biologisches Kolloquium
Fr. 16–18
Greeff/Lochner/Staib
683. Der wissenschaftliche Film in Lehre und Forschung:
Diskussion aktueller Probleme der Naturwissenschaft und Medizin
Nach Vereinbarung
Munck/Greeff/Schadewaldt

IX. Medizinische Mikrobiologie und Virologie

684. Medizinische Mikrobiologie, Chemotherapie und Immunologie
Mo., Di., Do., Fr. 11–12 (4stündig)
Naumann/Pothmann/Tomaschoff/Schmidt
685. Praktikum der Mikrobiologie (Bakteriologisch-serologischer Kurs)
theoret. Teil für alle Teilnehmer (180):
Mo. 14–15
prakt. Teil A (60): Mo. 14–16
prakt. Teil B (60): Di. 15–17
prakt. Teil C (60): Fr. 14–16
Großer Hörsaal und bakt. Kurssaal
Naumann/Pothmann/Tomaschoff/Schmidt u. Assistenten
686. Klinische Blutgruppenkunde (mit prakt. Übungen)
Mi. 14–16
Kleiner Hörsaal und bakt. Kurssaal
Pothmann
687. Bluttransfusionskunde
Do. 14–16
Kleiner Hörsaal
Pothmann

- | | | |
|------|--|------------|
| 688. | Einführung in die klinische Bakteriologie
Mi. 14–15
bakt. Kurssaal | Tomaschoff |
| 689. | Fragen der Bakterienpathogenität
Mi. 15–16
bakt. Kurssaal | Tomaschoff |
| 690. | Einführung in die Virologie
Fr. 15–16
Viruspavillon | Schmidt |
| 691. | Klinische Virologie
Di. 15–16
Viruspavillon | Schmidt |
| 692. | Immunologie
Mi. 15–16
Kleiner Hörsaal | Lange |
| 693. | Antibakterielle Chemotherapie
Mi. 16–17
Kleiner Hörsaal | Lange |

X. Hygiene

- | | | |
|------|--|--|
| 694. | Ökologischer Kurs
(Arbeits-, Gerichts- u. Sozialmedizin, Hygiene, Impfkurs)
Mo. 11–13 und 15–17
Mi. 11–13 und 15–17
Gr. Hörsaal der Pathologie | Hagen/Hoppe/Manz/
Schlipkötter |
| 695. | Hygiene
Mi. 15–17 | Schlipkötter/Grün/Hil-
scher/Seemeyer/Buchta/
Dehnen/Dolgner |
| 696. | Impfkurs
Mo. 11–12 | Schlipkötter/Seemeyer |
| 697. | Sozialmedizin
Mi. 11–13 | Baron/Berchthold/Grei-
ser/Hoppe/Reuter |
| 698. | Hygiene einschl. Mikrobiologie mit Prakti-
schen Übungen für Zahnmediziner
Mo. 16–18.30 (3stündig, 14täglich)
Hörsaal Kieferklinik | Grün |
| 699. | Beiträge zur experimentellen Pathologie
Mi. 14.15–15.45 (14täglich) | Hilscher |
| 700. | Hygiene-Exkursionen und Anleitung zu
wissenschaftlichen Arbeiten
nach Vereinbarung (6stündig) | Schlipkötter/Hilscher/See-
meyer/Grün |

XI. Klinische Chemie

- | | | |
|------|---|------|
| 701. | Praktikum der Klinischen Chemie und Hä-
matologie
Di., Do., 10.15–11, Mi. 14.15–17.15 | Rick |
| 702. | Anleitung zu wissenschaftlichen Arbeiten
nach Vereinbarung (priv.) | Rick |

XII. Arbeitsmedizin

703. Ökologischer Kurs
Arbeitsmedizin
Mo. 12–13 (1stündig)
Großer Hörsaal Pathologie
- Hagen/Carriè/
Diller/Peters

XIII. Krankenhauswesen

704. Betrieb und Bau von Krankenhäusern
nach Vereinbarung
- Eichhorn
705. Seminar für Krankenhausleitung und -verwaltung
Der genaue Vorlesungsplan kann zu Semesterbeginn beim Seminarsekretariat des Deutschen Krankenhausinstituts, Düsseldorf, Tersteegenstraße 9, angefordert werden. Es erfolgt gleichzeitig gesonderte Bekanntmachung.
Großer Hörsaal Deutsches Krankenhaus-Zentrum
- Eichhorn

XIV. Gerichtliche Medizin

706. Ökologischer Kurs
Mo. 15–17 (2stündig)
- Grün/Hagen/Hoppe/
Schlipköter/N. N./
Arbab-Zadeh/Reh/
Trube-Becker/
Wulff/Haarhoff/
Ramm
707. Gerichtliche Medizin für Hörer nach alter
Bestallungsordnung
Mo. 15–17 (2stündig)
- N. N./Arbab-Zadeh/
Reh/Trube-Becker/
Wulff
708. Reichsversicherungsordnung und Versicherungsmedizin
Mi. 15–16 (1stündig)
- Trube-Becker
709. Vaterschaftsbestimmung, rechtliche und
medizinische Probleme
Di. 15–16 (1stündig)
- Trube-Becker
710. Delikte gegen das Kind
Mi. 16–17 (1stündig)
- Trube-Becker
711. Rechtsmedizin und Kriminalistik mit
Demonstration
Do. 16–17 (1stündig)
- Reh
712. Sexualität und Kriminalität
Do. 17–18 (1stündig)
- Reh
713. Ärztliche Rechts- und Haftungslehre
Di. 16–17 (1stündig)
- Arbab-Zadeh

- | | | |
|------|--|-------------|
| 714. | Seminar für gerichtliche und soziale Psychiatrie
Di. 17–19 (2stündig) | Arbab-Zadeh |
| 715. | Rechtsmedizin für Gerichtsreferendare
Do. 17–18 (1stündig) | Arbab-Zadeh |
| 716. | Einführung in die Rechtsmedizin
Do. 13–14 (1stündig) | Greiner |
| 717. | Theoretische Chemie für Mediziner
(ausgewählte Kapitel)
nach Vereinbarung (2stündig) | Wulff |
| 718. | Infrarot- und Massenspektrometrie für Mediziner
nach Vereinbarung (2stündig) | Wulff |
| 719. | Röntgenologische Aspekte in der forensischen Medizin
nach Vereinbarung (1stündig) | Kisseler |

XV. Geschichte der Medizin

- | | | |
|------|---|--------------------|
| 720. | Medizinische Terminologie
(für erste Semester)
a) für Hörer mit lateinischen Vorkenntnissen
Mo. 14–16 (2stündig)
Hörsaal 2D | Schadewaldt |
| 721. | b) für Hörer ohne lateinische Vorkenntnisse und Zahnmediziner
Mo. 14–16 (2stündig)
Seminarraum des Instituts für Geschichte der Medizin | Murken |
| 722. | Einführung in die Medizin
(für erste Semester)
Mo. 10–11 (1stündig)
Hörsaal 2D | Schadewaldt |
| 723. | Geschichte der Medizin
(für 2. klinisches Semester nach neuer Approbationsordnung)
Do. 8–10 (2stündig)
Hörsaal der II. Medizinischen Klinik | Schadewaldt |
| 724. | Einführung in die medizinische und naturwissenschaftliche Bibliographie
(vor allem für Doktoranden)
Mo. 18–19 (1stündig) privatissime
Seminarraum des Instituts für Geschichte der Medizin | Schadewaldt/Müller |
| 725. | Die Entwicklung deutscher Heilbäder im 19. Jahrhundert
Mi. 18–20 (2stündig, 14tägig)
Seminarraum des Instituts für Geschichte der Medizin | Murken |

726. Geschichte der Arzneimittelforschung
Do. 10–11 (1stündig)
Seminarraum des Instituts für Geschichte
der Medizin Müller
727. Medizinische Publizistik
(nach Vereinbarung) Deneke

XVa. Medizinische Statistik und Biomathematik

728. Biomathematik für Mediziner
(2stündig) Jesdinsky
- 728a. Übungen zur Biomathematik für Mediziner
(2stündig) Jesdinsky/N. N.
- 728b. Statistisches Kolloquium
Vorträge nach besonderer Ankündigung Jesdinsky/Kluger/
Krauth/N. N.
- 728c. Statistische Beratung
(nach Vereinbarung) Jesdinsky

XVI. Medizinische Psychologie

729. Medizinische Psychologie für Vorkliniker
Di. 14–16 (2stündig)
Hörsaal 2A Steingrüber
730. Praktische Übungen: Kursus der Medizinischen
Psychologie
(4stündig als Blockveranstaltung in Parallelkursen)
Ort und Zeit werden bekannt gegeben Steingrüber/Fischer/
Pflugmacher/Stegie
und Mitarbeiter
731. Anleitung zu wissenschaftlichen Arbeiten
Zeit nach Vereinbarung Steingrüber

XVII. Innere Medizin (I. Medizinische Klinik A)

732. Innere Medizin
(gleichzeitig „Medizinische Klinik“ gem. alter AO)
Mo.–Fr. 10–11
(gemeinsam mit der I. Med. Klinik B und der II. Med. Klinik)
Hörsaal I. Med. Klinik und Hörsaal II. Med. Klinik Grosse-Brockhoff/
Fritsch/Fuchs/
Grabensee/Hausamen/
Kindler/Pöttgen
733. Innere Medizin für Zahnmediziner
Mi. 15 (1stündig) Kaiser
Hörsaal I. Med. Klinik
734. Differentialdiagnose innerer Erkrankungen für Fortgeschrittene und Examenssemester
Mi. 12–13
Hörsaal I. Med. Klinik Sturm/Fritsch/Hausamen

- | | | |
|------|--|---|
| 735. | Therapie innerer Erkrankungen
Sa. 11—13 (2stündig)
Medizinische Klinik des Diakonikerkes
Düsseldorf-Kaiserswerth | Koch/Wetzels |
| 736. | Diagnostik und Therapie innerer Erkrankungen in der Praxis
Sa. 11 | Landen |
| 737. | Differentialdiagnose hämatologischer Erkrankungen
Do. 17—18 (oder nach Vereinbarung)
Hörsaal I. Med. Klinik | Pöttgen |
| 738. | Klinik der Dys- und Paraproteinämien nach Vereinbarung
Hörsaal I. Medizinische Klinik priv. et gratis | Kindler |
| 739. | Klinisches Kolloquium
Fr. 17 nach Vereinbarung
(1stündig, 14täglich)
Hörsaal I. Med. Klinik | Grosse-Brockhoff u. Mitarbeiter |
| 740. | Diagnostisch-therapeutisches Kolloquium
Do. 16—17 (1stündig)
Städt. Krankenanstalten Gerresheim,
Gräulinger Straße 120 | Mürtz u. Mitarbeiter |
| 741. | Medizinisch-klinische Visite
Mo. 17—18 (1stündig)
Hörsaal I. Med. Klinik | Fritsch/Grabensee/Hausamen/Kindler/Pöttgen |
| 742. | Klinische Visite im Klinikum Barmen
Do. 10—13 (4stündig)
Transport per Bus; 9 Uhr ab I. Med. Klinik A | Gehrmann |
| 743. | Klinische Visite im Bethesda-Krankenhaus
Duisburg
Mo. 16—17.30 oder nach Vereinbarung | Petrides |
| 744. | Klinische Visite im Marienhospital Gelsenkirchen
Do. 11.30—13 (2stündig)
Gelsenkirchen, Marienhospital | Odenthal |
| 745. | Untersuchungskurs Innere Medizin
(gleichzeitig Perkussions- und Auskultationskurs für Anfänger gem. alter AO)
Dienstag, Mittwoch und Freitag
14—15.30
Hörsaal I. Medizinische Klinik | Hausamen/Kindler |
| 746. | Pathophysiologie und Pathobiochemie
(gemeinsam mit der I. Medizinischen Klinik B und II. Medizinischen Klinik)
Montag und Freitag 10.15—11
Hörsaal der Universitätskinderklinik | Grabensee/Hausamen/
Herms/Kindler/
Mürtz/Pöttgen/Schröder |
| 747. | Kurs der hämatologischen Zytologie
(4stündig)
Beginn nach Anschlag
Hörsaal I. Medizinische Klinik | Horster |

748. Kurs für klinische Elektrokardiographie
Mittwoch 18–19.30 (2stündig)
Hörsaal I. Medizinische Klinik
Büchner/Gleichmann
749. Einführung in die gastroenterologische Endoskopie und Biopsie
Nach Vereinbarung
I. Medizinische Klinik
Fritsch/Hausamen
750. Naturgemäße Heilmethoden einschl. Balneologie, Klimatologie und Diätetik
Sa. 10 s.t. – 11.30 (zweistündig, 14täglich)
Hörsaal II. Medizinische Klinik
Amelung/Gries

XVIII. Innere Medizin (I. Medizinische Klinik B)

751. Medizinische Klinik
gleichzeitig Innere Medizin
(Zusammen mit I. Med. Klinik A, II. Med. Klinik und Diabetes-Forschungsinstitut)
Mo.–Fr. 10–11
Loogen/Kreuzer/
Both/Seipel
752. Klinische Visite
(Zusammen mit I. Med. Klinik A, II. Med. Klinik und Diabetes-Forschungsinstitut)
Loogen/Kreuzer/
Both/Seipel
753. Pathophysiologie-Pathobiochemie
(Gemeinsam mit I. Med. Klinik A, II. Med. Klinik und Diabetes-Forschungsinstitut)
Mo. u. Fr. 10–11
Loogen/Kreuzer/
Both/Seipel
754. Klinischer Untersuchungskurs
(Gemeinsam mit I. Med. Klinik A u. II. Med. Klinik)
Mo., Mi., Fr. 14–15.30
Loogen/Kreuzer/
Both/Seipel
755. EKG-Kurs
Mi. 18–19.30
Both/Seipel
756. Kolloquium und Praktikum der Prävention und Rehabilitation des Herzinfarktes
Di. 17–19 (2stündig, 14täglich)
oder nach Vereinbarung
Hörsaal I. Med. Klinik
Praktikum im Gollwitzer-Meier-Institut,
Bad Oeynhausen
Gleichmann

XIX. Innere Medizin (II. Medizinische Klinik und Poliklinik)

- | | |
|--|--|
| 757. Medizinische Poliklinik
Di. u. Fr. 11—13
Hörsaal II. Med. Klinik | Gries/Hermann/Horster/
Irmischer/Krüschemper/
Solbach/Strohmeyer/
Wiegelmann/Wienbeck/
Zimmerman |
| 758. Kursus der allgemeinen klinischen Untersuchungen. Innere Medizin (gleichzeitig Perkussions- und Auskultationskurs für Anfänger gemäß AO)
Gemeinsam mit I. Med. Klinik A und I. Med. Klinik B
Di. 14—17, Mi. u. Fr. 14—15.30
Hörsaal II. Med. Klinik und Hörsaal I. Med. Klinik | Herrmann/Müller/Nie-
schlag/Wiegelmann |
| 759. Innere Medizin (gemäß AO)
Gemeinsam mit I. Med. Klinik A und I. Med. Klinik B
Mo. u. Fr. 10—11
Hörsaal II. Med. Klinik und Hörsaal I. Med. Klinik | Gries/Krüschemper/Stroh-
meyer/Zimmermann |
| 760. Innere Medizin (mit Demonstrationen) (für Studierende im 1. Abschnitt des klinischen Studiums)
2stündig
II. Med. Klinik | Krüschemper |
| 761. Gastroenterologische Visite und Kolloquium
Mi. 16—18 (2stündig)
Hörsaal II. Med. Klinik | Strohmeyer/Wien-
beck/Müller/Stolze/Hau-
samen/Swart/Franken |
| 762. Kurs für klinische Chemie und Haematologie (20 Teilnehmer)
Mi. 14.30—18.30 (5stündig)
Hörsaal und Kurssaal II. Med. Klinik | Bremer/Kley/Irmischer |
| 763. Klinische Visite
Städt. Krankenanstalten Krefeld
Sa. 9—11 (2stündig)
Anfahrt mit Autobussen | Sack |
| 764. Chemisch-physikalischer Kurs für Zahnmediziner
Mo. 11—13 (2stündig)
II. Med. Klinik | Zimmermann |
| 765. Dringliche Diagnostik
Klinische Visite für Fortgeschrittene nach Vereinbarung (1stündig)
II. Med. Klinik | Weise |
| 766. Naturgemäße Heilmethoden einschließlich Balneologie, Klimatologie und Diätetik
Sa. 10 s.t.—11.30
(2stündig, 14täglich)
Hörsaal II. Med. Klinik | Amelung/Gries |

- | | | |
|------|--|---------------------------------------|
| 767. | Endoskopischer Untersuchungskurs
Mo. 8—9.30 (2stündig) | Strohmeier/Wien-
beck/Miller |
| 768. | Internistische Intensivmedizin
Kolloquium mit Demonstration
für Fortgeschrittene
Mi. 16—17 (oder nach Vereinbarung)
Klinikum Wuppertal-Elberfeld | Jahnke |
| 769. | Probleme bei der klinischen Prüfung neuer
Arzneimittel
(2stündig, 14täglich) (priv.)
nach Vereinbarung | Bethge |
| 770. | Stoffwechselkrankheiten
Seminar nach Vereinbarung (1stündig) | Berchtold/Bremer/
Gries/Zimmermann |
| 771. | Spezielle Krankheitsbilder
Diagnostik und Therapie
nach Vereinbarung (1stündig) | Daweke/Kazmeier/Klein |

XX. Neurologie

- | | | |
|------|--|-----------------------------------|
| 772. | Neurologische Klinik und Poliklinik
mit Gruppenunterricht
Di., Mi., Fr. 8—9 (3stündig)
Hörsaal II. Medizinische Klinik | Bay/Baust/Becker/Rabe |
| 773. | Kolloquium über ausgewählte Kapitel der
Neurologie
nach Vereinbarung (1stündig)
Seminarraum Neurologische Klinik | Bay |
| 774. | Neurologische Propädeutik
Fr. 14—16 (2stündig)
Hörsaal II. Medizinische Klinik | Rabe |
| 775. | EKG-Kolloquium für Fortgeschrittene
nach Vereinbarung (2stündig)
Seminarraum Neurologische Klinik | Rabe |
| 776. | Neurologische Visite
Do. 16—18 (2stündig)
Neurologische Klinik | Becker |
| 777. | Klinisch-Neuropathologisches Kolloqui-
um
jeden 1. Mi. 18 s.t. (2stündig)
Kurssaal Pathologisches Institut | Becker/Hensell/Bergener/
N. N. |
| 778. | Neurophysiologie mit klinischen Demon-
strationen
nach Vereinbarung (1stündig)
Seminarraum Neurologische Klinik | Baust |
| 779. | Klinisch-neurologisches Kolloquium
mit Krankendemonstration
Di. 14—16 (2stündig, 14täglich)
oder nach Vereinbarung
Marien-Hospital Düsseldorf, Rochusstra-
ße 2 | Mittelbach |

XXI. Psychiatrie

780. Psychiatrische Klinik Heinrich/Linden
Di. 14.30—16, 16—17.45 (4stündig)
Hörsaal Psychiatrische Klinik,
Bergische Landstraße 2
781. Psychiatrischer Untersuchungskurs mit Albert
Vorstellung psychisch Kranker
Fr. 17 (2stündig, 14täglich)
Hörsaal Psychiatrische Klinik,
Bergische Landstraße 2
782. Klinische jugendpsychiatrische Visite Krebs
Patientenvorstellung, Untersuchungstechnik
nach Vereinbarung (1stündig)
783. Einführung in die forensische und sonstige Krebs
jugendpsychiatrische Begutachtung
nach Vereinbarung (1stündig)
784. Gruppentherapeutische und gruppendynamische Konzepte Lehmann
Theorie und Praxis
Zeit nach Vereinbarung (2stündig, 14täglich)
Hörsaal Psychiatrische Klinik,
Bergische Landstraße 2
785. Einführung in die Kinder- und Jugendpsychiatrie I Bosch
Mi. 10.45—11.45 (2stündig, 14täglich)
Hörsaal Kinderklinik
786. Kolloquium über gerichtliche Kinder- und Jugendpsychiatrie
Mo. 15—17 (2stündig, 14täglich) oder nach Vereinbarung
Rheinische Landesklinik für Kinder- u. Jugendpsychiatrie Viersen-Süchteln, Itronstraße 14
787. Gerontopsychiatrie mit Krankenvorstellung Bergener
Zeit nach Vereinbarung (2stündig, 14täglich)
Hörsaal Psychiatrische Klinik,
Bergische Landstraße 2
788. Anleitung zu wissenschaftlichen Arbeiten nach Vereinbarung Bergener
Rheinische Landesklinik Köln-Merheim,
Wilhelm-Griesinger-Straße 23
789. Propädeutik der Psychiatrie unter besonderer Berücksichtigung der klinischen Psychopathologie (auch für Psychologen) Bergener
Mi. 16.30—18 (2stündig, 14täglich)
Hörsaal Psychiatrische Klinik,
Bergische Landstraße 2

790. Psychiatrisch-klinische Visite während der Semesterferien (1stündig)
Landeskrankenhaus Langenfeld
Lauber
791. Analytische Gruppenpsychotherapie — Soziotherapie — Milieuthera-
pie — Ehe- und Familientherapie
— allgemeine Sozialpsychiatrie —
Krankenhausdynamik
Fr. 18—19.30 (2stündig, 14täglich)
Gebäude 23.21, Ebene 02, Raum 42/43
Flegel
792. Kolloquium „Elektronik in der Medizin“
Mi. 17 (2stündig, 14täglich)
Neurochirurgische Klinik
Wolff/Feinendegen/Kuh-
lendahl/Vieten
793. Grundlagen der psychosomatischen Medi-
zin
Di. 15—17 (2stündig)
Hörsaal Psychiatrische Klinik,
Bergische Landstraße 2
Molinski

XXII. Chirurgie

794. Hauptvorlesung:
Mo.—Fr., 8—9 (5stündig)
Großer Hörsaal Chirurgische Klinik
Bircks/Dettmar/Dre-
wes/Koracicek/Kre-
mer/Kuhlen-
dahl/Moschinski/Mül-
ler/Schacht/Zindler
795. Klinische Visite:
Do. 16—17.30 (2stündig)
Stationen der Chirurgischen Klinik
Bircks/Drewes/
Jacobs/Jünemann/
Kivelitz/Kremer/
Kovacicek/Kreutz-
berg/Moschinski/Mül-
ler/Sailer/Schacht/
Schulte
796. Differentialdiagnose — Chirurgische Er-
krankungen:
Nach Vereinbarung
Stationen der Chirurgischen Klinik
Bircks/Drewes/
Jacobs/Jünemann/
Kivelitz/Kremer/
Kovacicek/Kreutzberg/
Moschinski/Müller/
Sailer/Schacht/Schulte
797. Angiologisches Kolloquium:
Wöchentlich (1stündig) nach Vereinba-
rung
Bircks/Jacobs/Jüne-
mann/Kivelitz/Kre-
mer/Kovacicek/Kreutz-
berg/Moschinski/Mül-
ler/Sailer/Schacht/
Schulte
798. Chirurgische Poliklinik für Mediziner und
Zahnmediziner:
Di. 10—11, Do. 12—13, Fr. 8—9 (3stündig)
Großer Hörsaal Chirurgische Klinik
Drewes
799. Propädeutik und Allgemeine Chirurgie
Do. 15—16 (1stündig)
Kleiner Hörsaal Chirurgische Klinik
Reitter/Marx

- | | | |
|------|--|---|
| 800. | Allgemeine Chirurgie für Zahnmediziner
(Vortrag) Di. 10—11.45 (2stündig) | Ferbers |
| 801. | Ausgewählte Kapitel aus der Abdominal-
chirurgie:
Nach Vereinbarung
Kleiner Hörsaal Chirurgische Klinik | Hoffmann |
| 802. | Chirurgische klinische Visite:
(Ab 4. klin. Semester)
Do. 18—20 (2stündig)
Ev. Krankenhaus Düsseldorf, Kirchfeld-
straße 40 | Gruenagel |
| 803. | Verbandskurs:
Fr. 16—17.30 (2stündig)
Kleiner Hörsaal Chirurgische Klinik | v.Elmendorff |
| 804. | Wehrmedizin und Katastrophenmedizin:
Nach Vereinbarung (1stündig)
Kleiner Hörsaal Chirurgische Klinik | Ney |
| 805. | Praktikum der Kleinen Chirurgie:
Mi. 10—12 (2stündig)
Chirurgische Klinik Dominikus-Kranken-
haus | Sykosch |
| 806. | Einführung in die Proktologie:
Nach Vereinbarung (2stündig)
Chirurgische Klinik | Grewe |
| 807. | Körpereigene Abwehr als Problem der All-
gemeinen Chirurgie:
Nach Vereinbarung (2stündig, 14täglich)
Kleiner Hörsaal Chirurgische Klinik | Baron |
| 808. | Kolloquium über ausgewählte Kapitel der
Allgemeinen und Speziellen Chirurgie:
Zeit nach Vereinbarung (2stündig)
Kleiner Hörsaal Chirurgische Klinik | Niemann |
| 809. | Repetitorium der Allgemeinen und Spe-
ziellen Chirurgie für Examenssemester
Mi. 16—17.30 (2stündig)
Großer Hörsaal Chirurgische Klinik | Irmer/Konrad/Major |
| 810. | Chirurgischer Operationskurs an der Lei-
che:
wöchentlich (1stündig) nach Vereinba-
rung | Hoffmann/Jacobs/
Jünemann |
| 811. | Praktischer Operationskurs
tgl. 9—11 Operationssaal | Bircks/Kremer |
| 812. | Sportmedizin:
Nach Vereinbarung (1stündig) | Jünemann/Krämer/
Hausamen/Kreutzberg |
| 813. | Bronchologischer Untersuchungskurs
Nach Vereinbarung (1stündig)
Chirurgischer Op | Kreutzberg |
| 814. | Klinisch-Chirurgische Visite, im Bethse-
da-Krankenhaus Duisburg (2stündig)
Nach Vereinbarung | Konrad |

XXIII. Laboratoriumsmedizin

815. Immunhämatologie und Transfusionsmedizin
Di. 12.15–13 (1stündig)
Kleiner Hörsaal Chirurgische Klinik und Poliklinik
Brüster
816. Hämatologisches und klinisch-chemisches Praktikum mit Einführung in die Morphologie, Immunhämatologie und Gerinnungsphysiologie
Di. 14–18 (4stündig)
Brüster/Trobisch/Stute
817. Hämostasiologisches Kolloquium
Do. 17–18 (nach Vereinbarung)
Brüster/Trobisch/Stute

XXIV. Anästhesiologie

818. Praktische Übungen für akute Notfälle und erste ärztliche Hilfe
1. Vortrag (2stündig)
Montag und Donnerstag 15–16
Gr. Hörsaal Chirurg. Klinik
2. Übung täglich nach Vereinbarung
Zindler/Arndt/Lennartz/
Herzog/Pulver/Giebel/
Purschke/Huse/Dehnen/
Falke/Siepmann/
Strothmann und
Assistenten des Instituts
für Anästhesiologie
819. Komplikationen der Narkose und Wiederbelebung
Kolloquium (2stündig)
Mittwoch 17–18.30
Kl. Hörsaal Chirurg. Poliklinik
Zindler/Arndt/Lennartz/
Purschke/Falke
820. Praktikum der Narkose und Intensivtherapie
nach Vereinbarung (1 Vormittag/Woche)
Op-Abt. Chirurg. Klinik priv.
Zindler/Lennartz/Purschke/
Dehnen/Falke und Assistenten
des Instituts für Anästhesiologie
821. Erste Hilfe und Wiederbelebung für Vorkliniker
Vortrag und Übung (2stündig)
Ort und Zeit nach Vereinbarung
Lennartz/Moschinski
822. Anleitung zu wissenschaftlichen Arbeiten
nach Vereinbarung
Zindler/Arndt/Falke/Hartung/
Lennartz/Purschke/Wüst

XXV. Urologie

823. Spezielle Urologie im Rahmen der chirurgischen Hauptvorlesung
Chirurg. Klinik
Dettmar
824. Klinische Visite
Di. 16 (1stündig)
Urologische Klinik
Dettmar/Meridies/Boeminghaus
825. Einführung in die urologische Untersuchungstechnik
nach Vereinbarung
Stationen der Urologischen Klinik
Dettmar/Meridies/
Boeminghaus/Böcker/
Fischer/Fleischmann/
Hartwig/Maar/Wagner

- | | | |
|------|---|----------------------------------|
| 826. | Urologie im Röntgenbild
Sa. 9–11 (2stündig, 14täglich)
Urologische Klinik | Meridies/Schmitz |
| 827. | Urologisches Praktikum
nach Vereinbarung (2stündig) | Dettmar/Boeminghaus |
| 828. | Differentialdiagnose urologischer Erkrankungen
nach Vereinbarung (1stündig) | Dettmar/Boeminghaus/
Meridies |

XXVI. Neurochirurgie

- | | | |
|------|--|--------------------------------------|
| 829. | Klinik der Chirurgie
Mo. – Fr. 8–9 | Bircks/Dettmar/Kremer/
Kuhlendahl |
| 830. | Spezielle Neurochirurgie
Di. 17–18 oder nach Vereinbarung | Kuhlendahl |
| 831. | Krankenvorstellung am Krankenbett
(im Rahmen des allgem. Chirurg. Unterrichtes)
Do. 16–17.30 | Kuhlendahl/Hensell/
Schamoni |
| 832. | Klinische Visite
Fr. 15.30–17 | Kuhlendahl/Hen-
sell/Schamoni |
| 833. | Wirbelsäule und Nervensystem
nach Vereinbarung (1stündig)
Neurochir. Klinik | Kuhlendahl |
| 834. | Hirn- und Rückenmarksverletzungen
Di. 16–17 oder nach Vereinbarung
Neurochir. Klinik | Hensell |
| 835. | Arbeiten im Elektroniklabor und Rechen-
zentrum der Klinik
nach Vereinbarung | Kuhlendahl/Rehse |

XXVII. Orthopädie

- | | | |
|-------|---|-------------------------------|
| 836. | Praktikum und Vorlesung der Orthopädie
Mi. 14–16 (2stündig)
(Scheinpflchtig)
Hörsaal Chirurgie | Idelberger |
| 836a. | Spezielle Kapitel aus der Orthopädie
Di. 17–19 (2stündig) | Krämer |
| 837. | Orthop. Seminar für Examenssemester
Mo. 14–15 (1stündig)
Großer Hörsaal der Chirurgie | Krämer/Schulze |
| 838. | Orthopädisches Kolloquium
Sa. 10–12 (2stündig, 14täglich) | Haike |
| 839. | Orthopädie im Röntgenbild
Sa. 10–12 (2stündig, 14täglich) | Berquet |
| 840. | Sportmedizin
nach Vereinbarung (1stündig) | Krämer/Hausamen/Jüne-
mann |

XXVIII. Medizinische Strahlenkunde

841. Kursus in Radiologie einschließlich Strahlenschutz
Mi. 16–18 (2stündig)
Demonstrationsraum Rö.-Diagn. Chir. Klinik
Vieten/Feinendegen/
Günther/Greuel/Jungblut/
Swart/Stolze und Assistenten
842. Medizinische Strahlenkunde und Nuklearmedizin
Mi. 11.15–12.45 (2stündig)
Hörsaal Chirurg. Poliklinik
Vieten/Feinendegen/
Günther/Swart/Stolze
843. Röntgendiagnostische Propädeutik
Mo. 16–17.30 oder nach Vereinbarung
Rö.-Abt. Städt. Krankenhaus Gerresheim
Schulte-Brinkmann
844. Strahlendiagnostik und -therapie in Geburtshilfe und Gynäkologie
nach Vereinbarung (1stündig)
Universitäts-Frauenklinik
Greuel
845. Neuroradiologie
Di. 17.15–18 (1stündig)
Hörsaal Neurochirurg. Klinik
Vieten/Kuhlendahl
846. Röntgenbildanalyse
nach Vereinbarung (1stündig, 14täglich)
Jungblut
847. Spezielle Strahlentherapeutische Propädeutik
nach Vereinbarung (1stündig, 14täglich)
Jungblut
848. Spezielle Strahlentherapie
nach Vereinbarung (2stündig)
Heinzler/Günther
849. Kolloquium über Elektronik in der Medizin
Mi. 17.15 (1stündig)
Demonstrationsraum Rö.-Diagn. Chir. Klinik
Vieten/Feinendegen/Kuhlendahl/Wolff

XXIX. Nuklearmedizin

850. Medizinische Strahlenkunde und Nuklearmedizin
Mi. 12.15–13
Großer Hörsaal der Chirurgie
Feinendegen/Vieten/
Günther/Swart/Stolze/
Horster/Schmidt/Ritzl/
Glaubitt
851. Kursus in Radiologie einschl. Strahlenschutz
Mi. 16–18 (2stündig)
Demonstrationsraum Rö.-Diagn. Chir. Klinik
Feinendegen/Vieten/
Günther/Greuel/Jungblut/
Swart/Stolze/Horster/
Schmidt/Ritzl/Glaubitt
852. Spezielle nuklearmedizinische Diagnostik
nach Vereinbarung (1stündig)
Feinendegen/Ritzl
853. Kursus in nuklearmedizinischer Meßtechnik
nach Vereinbarung (1stündig, 14täglich)
Ritzl

- | | | |
|------|---|---|
| 854. | Spezielle radiobiologische Fragen der Nuklearmedizin nach Vereinbarung (1stündig) | Feinendegen |
| 855. | Kolloquium über Elektronik in der Medizin
Mi. 16–18 | Feinendegen/Kuhlendahl/
Vieten/Wolff |

XXX. Geburtshilfe und Frauenheilkunde

- | | | |
|------|---|--|
| 856. | Systematische Vorlesung mit Krankenvorstellung, Gynäkologie
Mo., Di. 8–9 | Beck |
| 857. | Geburtshilfliches Seminar für Examenssemester
Mi. 15–16 (stündig) | Bokelmann/Heidenreich |
| 858. | Gynäkologisches Seminar für Examenssemester
Mi. 15–16 (1stündig) | Beck/Werners/Werner |
| 859. | Geburtshilflich-gynäkologisches Praktikum
a) Uni-Frauenklinik in Gruppen
Mi., Do., 11–12 (1stündig)
b) in auswärtigen Krankenhäusern
St. Lukaskrankenhaus Neuss
Städt. Krankenanstalten Gerresheim
St. Vinzenz-Krankenhaus Düsseldorf
Städt. Krankenanstalten D.-Benrath
Dominikus-Krkhs. D.-Heerdt
Krankenhaus Bethesda Duisburg
Landesfrauenklinik Wuppertal
Prosper-Hospital Recklinghausen
Städt. Krankenhaus Siegburg
Marienhospital Düsseldorf
nach Vereinbarung (1stündig) | Beck/Heidenreich/
Potthoff/Werner/Albrecht

Bockelmann
Gerteis
Haering
Herold
Huhn
Mannherz
Meinrenken
Röttger
Schild
Stegmann |
| 860. | Psychosomatische Medizin unter besonderer Berücksichtigung der Frauenheilkunde und der funktionellen Sexualstörung
Mo. 17–18 (1stündig) | Molinski |
| 861. | Praktikum der Psychosomatischen Medizin und Psychotherapie
Di. 15–17 (2stündig)
Hörsaal der Univ.-Frauenklinik | Molinski |
| 862. | Klinische Visite für ältere klinische Semester
Frauenklinik Diakoniewerk D.-Kaiserswerth
Do. 12–13.30 (2stündig, 14täglich) | Müller |
| 863. | Gynäkologische und geburtshilfliche Praxis
Zeit nach Vereinbarung (2stündig, 14täglich) | Boden |

864. Geburtshilflich-gynäkologisches Seminar für Fortgeschrittene
Di. 15 c.t.—16 (1stündig) Dolff
865. Gynäkologische Endokrinologie
Do. 15—16 (1stündig) Kaiser/Schmidt-Elmendorff

XXXI. Kinderheilkunde

866. Kinderklinik mit Einschluß der Infektionskrankheiten (mit Unterricht in kleinen Gruppen und Seminaren)
Mo., Di., Mi., Do., Fr., 9—10
Hörsaal Kinderklinik
von Harnack/Bremer/Mortier/E. Schmidt/Simon/K. Becker/Braun/Breuer/Göbel/Erika Hillebrand/Höhn/Karch/Kosche/Lehr/Katrin Lietke/Liersch/Meyer/Michaelis/Brigitte Overzier/Petrich/Pothmann/Hildegard Przyrembel/Gisela Rautmann/Karin Rheingans/Rupprecht/Salfner/Seelmann/Sievers/Ingeborg Sprock/Stemann/Elisabeth Terinde/Teuber/Tinschmann/Volberg/Völker/von Voß/Gisela Wahl/Wendel
867. Klinische Visite nur für Examenssemester in kleinen Gruppen
Do., 15 s.t.—15.45 (1stündig)
Hörsaal Kinderklinik
von Bernuth/Bourgeois/Göbel/Kemperdick/Lemburg/Mortier/Lore Neßler/Rodeck/Rupprecht
868. Repetitorium der Kinderheilkunde
Di. 16 s.t.—16.45 (1stündig)
Hörsaal Kinderklinik
Bremer/E. Schmidt
869. Lungenerkrankungen im Kindesalter nach Vereinbarung (1stündig)
Hörsaal Kinderklinik
Simon
870. Herzerkrankungen im Kindesalter nach Vereinbarung (1stündig)
Hörsaal Kinderklinik
Bourgeois
871. Aktuelle Probleme der Kinderneurologie nach Vereinbarung (1stündig)
Hörsaal Kinderklinik
von Bernuth/Mortier
872. Klinische Visite in der Kinderklinik der Krankenanstalten Neuß
Sa. 10—11.30 (2stündig, 14täglich)
Urban
873. Neuropädiatrisches Seminar mit Fallvorstellungen nach Vereinbarung (1stündig)
Hörsaal Kinderklinik
Mortier

874. Hämatologie der Neonatalperiode nach Vereinbarung (1stündig)
Hörsaal Kinderklinik Göbel

XXXII. Haut- und Geschlechtskrankheiten

875. Haut- und Geschlechtskrankheiten 1. und 2. Teil
Mo., Mi., Fr. 10–11 (3stündig)
Hautklinik Greither und habilitierte Mitarbeiter
876. Dermatologische Krankendemonstrationen (Ergänzung zum Hauptkolleg)
Mo. 16–17 (1stündig) Greither/Rechenberger
877. Haut- und Geschlechtskrankheiten für Zahnmediziner
Mi. 11–12 (1stündig)
Hautklinik Haensch
878. Einführung in die Allergologie (Vorlesung mit Kolloquium)
Di. 15–16 (1stündig)
Hautklinik Goerz/Straßburger
879. Hautklinische Visite
Di. 17–18 (1stündig)
Hautklinik Ansorge/Drescher/
Kocks/Hubbes/
Schuppenhausen/
Straßburger/Feistkorn/
Rosshoff

XXXIII. Augenheilkunde

880. Klinik und Poliklinik der Augenheilkunde
Mo., Mi. 12–13 (2stündig)
Hörsaal Universitäts-Augenklinik Pau
881. Augenspiegelkurs
Fr. 11–13 (2stündig)
Hörsaal Universitäts-Augenklinik Friedburg/Tillmann
882. Augenspiegelkurs
Do. 15s.t. – 16.30 (2stündig)
Marienhospital, Düsseldorf, Rochusstraße 2 Küchle
883. Stellungsanomalien der Augen
Mi. 15.30–17 (2stündig, 14täglich)
Hörsaal Universitäts-Augenklinik Holland
884. Neuro-Ophthalmologie
(nach Vereinbarung) (1stündig, 14täglich)
Hörsaal Universitäts-Augenklinik Niedermeier
885. Pleoptik, Orthoptik und Motilitätsstörungen des Auges
Mo. 9–10.45 (2stündig, 14täglich)
Hörsaal Universitäts-Augenklinik Görtz

886. Augensymptome bei Allgemeinerkrankungen Graeber
 Sa. 10—12 (2stündig, 14täglich)
 Hörsaal Universitäts-Augenklinik

XXXIV. Hals-, Nasen-, Ohrenkrankheiten

887. Klinik und Poliklinik der HNO-Heilkunde Meyer zum Gottesberge
 Mo., Mi. 11—12 (3stündig)
 Hörsaal der HNO-Klinik
888. HNO-Spiegelkurs Küpper/Quante/Strauß
 Do. 9.30—11 (2stündig)
 Hörsaal der HNO-Klinik
889. Propädeutik der HNO-Heilkunde Stupp
 Do. 12—13 (1stündig)
 Hörsaal der HNO-Klinik
890. Praktikum der Endoskopie Berger/Greven
 nach Vereinbarung (1stündig)
 HNO-Abteilung des Evangelischen Krankenhauses Düsseldorf, Kirchfeldstraße 40
891. Klinische Visite Meyer zum Gottesberge
 Di. 16.30—18 (2stündig)
 HNO-Klinik
892. Kolloquium über Audiologie und Innenohrbiologie Meyer zum Gottesberge
 Do. 17—19 (2stündig)
 Forschungslabor für Medizinische Akustik
893. HNO-Heilkunde für Zahnmediziner Neveling
 Mo. 17—18 (1stündig)
 Hörsaal der HNO-Klinik
894. Die Erkrankungen von Stimme und Sprache Döhne
 Mi. 16—17 (1stündig)
 Hörsaal der HNO-Klinik

XXXV. Zahn-, Mund- und Kieferheilkunde

895. Klinik und Poliklinik für Zahn-, Mund- und Kieferkrankheiten für Auskultanten und Praktikanten Fischer
 Mo., Do. 10—11, Di., Fr. 9—10 (4stündig)
 Hörsaal Westdeutsche Kieferklinik
896. Zahn-, Mund- und Kieferkrankheiten Fischer
 II. Teil
 Mo., Di. 8—9 (2stündig)
 Hörsaal Westdeutsche Kieferklinik
897. Einführung in die Zahnheilkunde Böttger/Fischer/Straßburg/Weise
 nach Vereinbarung (1stündig)
 Hörsaal Westdeutsche Kieferklinik

- | | | |
|------|---|--|
| 898. | Klinik und Poliklinik der Krankheiten der Zähne für Mediziner
Do. 11–12
Hörsaal II. Medizinische Klinik | Böttger/Engelhardt/Fischer/Menzel/Rehrmann/Schübel/Straßburg/Weise |
| 899. | Operationskurs einschl. Extraktionskurs mit Übungen für Praktikanten
Mo.–Fr. nach Vereinbarung (3stündig)
Westdeutsche Kieferklinik | Fischer/Menzel |
| 900. | Radiologischer Kurs mit besonderer Berücksichtigung des Strahlenschutzes
Fr. 14–16 (2stündig)
Westdeutsche Kieferklinik | Menzel |
| 901. | Einführung in die Kieferbruchbehandlung mit Demonstration
nach Vereinbarung (1stündig)
Westdeutsche Kieferklinik | Menzel |
| 902. | Pathohistologie der Zähne und des Zahnhalteapparates
nach Vereinbarung (1stündig)
Hörsaal Westdeutsche Kieferklinik | Menzel |
| 903. | Berufskunde und soziale Heilkunde
Mi. 12–13 (1stündig)
Hörsaal Westdeutsche Kieferklinik | Osing |
| 904. | Spezielle Zahn-, Mund- und Kieferchirurgie I. Teil
Di. 11–12.30 (2stündig)
Hörsaal Westdeutsche Kieferklinik | Straßburg |
| 905. | Zahnerhaltungskunde I. Teil
Mi. 15–17 (2stündig)
Hörsaal Westdeutsche Kieferklinik | Straßburg/Schübel |
| 906. | Kursus der Zahnerhaltungskunde I. und II. Teil
Mo.–Fr. (ganztägig)
Westdeutsche Kieferklinik | Straßburg/Schübel |
| 907. | Theorie und Praxis des odontogenen Herdgeschehens
nach Vereinbarung (1stündig, 14tägig)
Hörsaal Westdeutsche Kieferklinik | Straßburg |
| 908. | Poliklinik der Zahnerhaltungskunde
Mo. 16–18 (2stündig, 14tägig)
Westdeutsche Kieferklinik | Straßburg/Schübel |
| 909. | Phantomkurs der Zahnerhaltungskunde
Mo.–Fr. (halbtägig)
Westdeutsche Kieferklinik | Straßburg/Herforth |
| 910. | Ausgewählte Kapitel der präventiven Zahnheilkunde und Zahnerhaltung im Kindesalter
nach Vereinbarung (1stündig)
Hörsaal Westdeutsche Kieferklinik | Schübel |

- | | | |
|------|--|--------------------|
| 911. | Klinik und Therapie der marginalen Parodontopathien, mit praktischen Übungen nach Vereinbarung Mi. (2stündig)
Westdeutsche Kieferklinik | Knolle |
| 914. | Kursus der technischen Propädeutik Mo.—Fr. (20stündig, halbtägig)
Vorklinisches Institut | Böttger |
| 915. | Zahnersatzkunde I. Teil Mi. 8.15—10 (2stündig)
Westdeutsche Kieferklinik | Böttger |
| 916. | Kursus und Poliklinik der Zahnersatzkunde I. und II. Teil Mo.—Fr. (ganztäglich)
Westdeutsche Kieferklinik | Böttger/Engelhardt |
| 917. | Poliklinik der Zahnersatzkunde Fr. 11.15—12 (1stündig)
Westdeutsche Kieferklinik | Böttger/Engelhardt |
| 918. | Klinische Demonstration beim teilbezahnten und unbezahnten Patienten am Semesteranfang nach Vereinbarung (2stündig)
Westdeutsche Kieferklinik | Böttger/Engelhardt |
| 920. | Gebißanalyse praktische Übungen (Kurs) nach Vereinbarung (1 ¹ / ₂ stündig)
Westdeutsche Kieferklinik | Engelhardt |
| 921. | Zahnärztliche Werkstoffkunde nach Vereinbarung (2stündig)
Vorklinisches Institut | Rehberg |
| 922. | Kieferorthopädie I. Teil Do. 8—10 (2stündig)
Westdeutsche Kieferklinik | Weise |
| 923. | Einführung in die Kieferorthopädie Mo. 9—10 (1stündig)
Westdeutsche Kieferklinik | Weise |
| 924. | Kursus der kieferorthopädischen Behandlung I. und II. Teil (ganztäglich)
Westdeutsche Kieferklinik | Weise |
| 925. | Kursus der kieferorthopädischen Technik (halbtägig)
Westdeutsche Kieferklinik | Weise/Reipen |

XXXVI. Kiefer- und Plastische Gesichtschirurgie

- | | | |
|------|--|----------------------|
| 926. | Klinik und Poliklinik der Zahn-, Mund- und Kieferkrankheiten für Praktikanten, III. Teil Mo. 11—12, Di. 16—18, Fr. 10—11 (4stündig)
Hörsaal Westdeutsche Kieferklinik | Rehrmann/Koch/Koblin |
|------|--|----------------------|

- | | | |
|------|--|-------------|
| 927. | Demonstration von kieferchirurg. Eingriffen nach Vereinbarung (vormittags) priv. Op. Kiefer- und Plastische Gesichtschirurgie | Rehrmann |
| 928. | Plast. u. rekonstr. Chirurgie im Kiefer- und Gesichtsbereich nach Vereinbarung (vormittags) priv. | Rehrmann |
| 929. | Sedierung, Anaesthetie und Wiederbelebung in der Zahnheilkunde (incl. Übungen in i.v. Injektionen und Akupunktur) nach Vereinbarung (2stündig, 14täglich) priv. | Podlesch |
| 930. | Spezielle Zahn-, Mund- und Kieferchirurgie II. Teil
Do. 14–16 (2stündig)
Seminarraum der Klinik für Kiefer- und Plastische Gesichtschirurgie | Koch/Koblin |
| 931. | Ausgewählte Kapitel aus der Zahn-, Mund- und Kieferheilkunde
Mi. 17–19 (2stündig)
Hörsaal Westdeutsche Kieferklinik | Lorenz |
| 932. | Zwischenfälle in der zahnärztlichen Praxis:
Prophylaxe, Diagnose und Therapie, mit Grundzügen der Ersten Hilfe und Wiederbelebung.
Vorlesung mit praktischen Übungen.
Nach Vereinbarung (1stündig, 14täglich)
Seminarraum der Klinik für Kiefer- und Plastische Gesichtschirurgie. | Koch/Koblin |

Alphabetisches Personenverzeichnis

A

Abramowski 78
Adamek 189
Adler 190
Aengenheister 191
Ajayi 184
Albert 171, 216
Albrecht (Frauenklinik) 190, 222
Albrecht (Neurolog. Klinik) 187
Albring 193
Allard 26
Allgeier 61
Allrath 14
Alterescu 56
Altrogge 186
Amelung 171, 213, 214
Ammon 187
Amore 26
Anders 132
Angenent 186
Ansoerge 191, 224
Antoch 64, 72, 77, 86
Anton 24, 54, 66, 68, 69, 81, 92, 98, 99, 100
Antweiler 56, 171, 207
Arbab-Zadeh 172, 185, 209, 210
Arndt 169, 189, 219
Arnold 25, 161, 169, 190, 204, 205
Arntz 192
Aron 72, 78, 90
Aspeslag 191
Attig 132, 147
Attolini 72, 82, 108, 109
Augath 179, 188
Aumann 191
Austerhoff 186

B

Bach, U. 23
Bach, B. 72, 101
Backhaus 185
Badalus 19
Baginski 185
Balacescu 185
Baltes 55
Baron 172, 208, 218
Bartels 181
Bartos 183
Bartsch-Sandhoff 183, 206
Basler (Physiolog. Chemie) 183
Basler (Humangenetik) 183
Bathen 189
Baudru 123, 132, 148
Bauer 19
Baum 131
Baumeister 182, 204
Baumgarten 54, 120, 132, 148
Baumgartner 11, 121, 129, 136, 138
Baust (Neurolog. Klinik) 11, 23, 170, 187, 215
Bay 10, 167, 187, 215
Bayer 101, 183
Beck (Alte Geschichte) 72, 94
Beck (Frauenheilkunde) 167, 190, 222
Becker (Neurolog. Klinik) 170, 187, 215
Becker (Inst. f. Organ. Chemie) 10, 115, 121, 132, 148
Becker (KFA-Jülich) 57
Becker (Philosophie) 72, 83, 84
Becker (Kinderklinik) 191, 223
Beckmann 187
Bedoya 188
Beeh 67, 71, 80, 99, 100

Behmenburg 9, 55, 121, 130, 141, 142, 143
Behn 123, 133, 150
Behnsen 193
Beinl 56, 181
Belgacem 9
Bender 190
Benischek 123, 129
Benn 186
Benning 54, 67, 69, 81, 101, 102
Berchtold 177, 208, 215
v. Berg 123, 133, 152
Bergener 172, 215, 216
Berger (Diabetes) 56
Berger (HNO) 172, 225
Berger (II. Med. Klinik) 187
Berges 187
Bergmann 10, 55, 119, 129, 137, 138, 139
Bernard 186
Bernhard 184
Berninghaus 21
Bernstein 131
v. Bernuth 177, 223
Berquet 172, 220
Berrut 72, 82, 107
Bertram, B. 65, 78
Bertram, H. 65, 72, 78, 92
Bessenrodt 55, 117, 120, 131, 144
Bessenrodt 131
Best 188
Bethge 172, 215
Bever 29
Beyer (Angl. Inst.) 67, 72, 82
Beyer (Psycholog. Inst.) 135
Bielicky 191
Bieniek 184
Bierbach 72, 108
Biesel 28
Bircks 167, 188, 217, 218, 220
Birkofer 11, 12, 30, 54, 117, 119, 132, 148
Bisping 158, 159
Blasberg 79, 94
Blessing 24, 170, 184, 206
Bloßfeld 123, 132, 148
Blum 123, 132, 149
Boatin 193
Boczeck 55
Boden 177, 222
Böcker 189, 219
Böhnke 183
Bölike 190
Boeminghaus 172, 177, 189, 219, 220
v. Bönninghausen 13
Böttger 9, 10, 165, 166, 167, 192, 193, 225, 226, 227
Bohnert 123, 133, 151
Bojar 161, 179, 183, 205
Bokelmann 177, 222
Boll, Stud.-Vertreter 61
Bonn 184
Bonus 123, 129
Böse 187
Boos 189
Boos-Nünning 65, 71, 78, 92
Borchard 177, 184, 206
Bornkoel 186
Bornmann 15
Bosch 172, 216
Bostroem 179, 186
Both 177, 186, 213
Bourgeois 177, 190, 223
Boventer 177
v. Bovert 79
Boxberg 191

Brands 72, 77, 84
Brandt 73, 80, 97, 98, 189
Braun (Uni-Verw.) 15
Braun (Kinderklinik) 190, 223
Breithardt 186
Bremer (II. Med. Klinik) 179, 187, 214, 215
Bremer (Kinderklinik) 167, 190, 191, 223
Bregelman 177
Brentrup 13
Bretschneider (Uni-Bibliothek) 20
Breuer (Geograph. Inst.) 123, 134, 155
Breuer (Kinderklinik) 190, 223
Brinkmann (ZMK) 193
Brockhaus 56
Bruch 56
Brücker 14
Brückner 131
Brügge 78
Brüster 11, 12, 24, 167, 188, 219
Bruns (Organ. Chemie) 25, 111, 121, 148
Bruns (Physiol. Chemie) 172
Bubbenzer 56
Buchenau 56
Buchholtz (Organ. Chemie) 132
Buchholz (Hirnforschung) 182
Buchholz (Physiolog. Inst.) 182
Buchta 185, 208
Budde 189
Büchner 172, 213
Bücker-Kemper 187
Bühning 183
Bünger 193
Bütow 29
Bula 23, 59
Bula-Wiese 186
Bull 192
Burkert 187
Busse 67, 81

C

van Calker 24, 55, 115, 117, 119, 130, 141, 142, 143, 145
Capitain 186
Carrié 172, 209
Ceppl-Kaufmann 66, 71, 80, 99
Censor 131, 144
Christ 43
Cicmir 56
Claas 67, 71, 81, 101, 102, 104
Claussen 183
Cleveland 182
Cohen 12
Collet (ZMK) 193
Collet (Pers. Rat) 26
Cornelius 193
Credner 186
Cremers 9, 14, 16
Cubuk 56
Cüppers 187
Curtius 9, 14
Custodis 167
Czerny 190

D

Dahlem 195
Dahlmann 55
Dau 23
Daverzhoven 19
Daweke 172, 215

Debus 115, 123, 135, 157, 159
 Deck 190
 Dehnen (Inst. f. Anästhesiologie) 179, 189, 219
 Dehnen (Lufthygiene) 56, 177, 208
 Dehner 189
 Deneke 180, 211
 Denk 124, 130, 142
 Deppe 124, 130, 143
 Derra, Dr. 188
 Derra, Prof. 167
 Dettmar 166, 167, 189, 217, 219, 220
 Dickel 73, 81, 102, 103
 Dickopp 122, 132, 148
 Diederichs 185
 Diemer (Philosoph. Inst.) 23, 24, 44, 55, 64, 69, 77, 83, 84, 85, 86
 Diemer (Physiolog. Inst.) 182
 Diemert 122, 132, 147
 Diening 189
 Diers (ASTA) 27
 Dietrich 122, 133
 Dietz 186
 Diller 177, 209
 Dilmaghani 192
 Dimitrios 188
 Dircks 15, 16, 18
 Distler 190
 Döhne 177, 225
 Dönges 54, 55
 Dönhoff 72, 87
 Döring 9, 55, 117, 119, 129, 137, 138, 139
 Dörrenhaus 189
 Dörwald 184
 Döscher 183
 Dollf 172, 223
 Dolgner 56, 208
 Dominik 134
 Dongmann 57
 Dormanns 55
 Douros 184
 Dransfeld 177, 207
 Drescher 224
 Drewes 170, 188, 217
 Dreyfürst 183
 Drimba 73, 109
 Drissen 71, 82, 105, 108
 Dropmann 44
 Dross 182, 204
 Drost 56
 Dubrulle 73, 77, 84, 85, 86
 Düsberg 73, 77, 84
 Dumke 191

E

Ebersoldt 25, 55, 111, 120, 129, 137, 139
 Echterhoff 73, 87
 Echterhoff-Severitt 73, 85
 Edelmann 29
 Egen 185
 Ehlich, K. 66, 73, 80
 Ehms 187
 Ehrich 66, 73, 80, 96
 Eichelhardt 181
 Eichenberg 192
 Eichhorn 57, 177, 209
 Eichstädt 124, 132, 148
 v. Elmendorff 172, 218
 Elsässer 184, 189
 Elsner 193
 Engelhardt 11, 170, 193, 226, 227
 Engels, H.-J. 190
 Engels, G. 190
 Engels (Stud.-Vertreter) 161
 Enßlin 124, 133, 150
 Erdmann 124, 135, 157, 159
 Esch 192
 Esser (Verwaltung d. Med. Einrichtungen) 17

Esser (I. Med. Klinik A) 186
 Esser (HNO-Klinik) 192
 EBig (Uni-Bibliothek) 22
 Etzold 192
 Evers 183
 Eyer 67, 73, 80, 99
 Eyring 133

F

Faber 190
 Falke 219
 Falsone 124, 132, 148
 Faßbender 193
 Fathrasi 11
 Feinendegen 57, 167, 217, 221, 222
 Feistkorn 191, 224
 Felber 26
 Felberg 56
 Fenner 64, 71, 78, 90, 91
 Ferbers 172, 218
 Ferfers 124, 130, 143
 Fessel 179, 181, 196, 203
 Fey 124, 134, 155
 Finken 192
 Finkenstein, Graf 65, 73, 79, 94
 Fischer (Anästhesiologie) 189
 Fischer (ZMK) 167, 192, 225, 226
 Fischer (Urolog. Klinik) 189, 219
 Fischer (I. Med. Klinik A) 186
 Fischer (I. Med. Klinik B) 186
 Fischer (Physik. Inst.) 124, 130, 142, 143
 Fischer (Patholog. Inst.) 184
 Fischer (Med. Psychologie) 186, 211
 Flegel 57, 172, 217
 Fleischmann 189, 219
 Flemming 189
 Flügge 192
 Florack 188
 Fodor 56
 Folgmann 29
 Förster 186
 Forßmann 169
 Frank 66, 81
 Franke 20
 Franken 172, 214
 Frantzen 190
 Fresen 172, 206
 Freundlieb 57
 Friedburg 170, 191, 224
 Friedländer 184
 Friederichs 56
 Friedrich 122, 151
 Fritsch 177, 186, 211, 213
 Frölich 161, 182, 204
 Fromm 182
 Fuchs 177, 211
 Fuente, de la 72, 82, 105, 108
 Füsser 26

G

Gattermann 20, 59, 70, 85, 86, 109
 Gatzke 179, 181, 203
 Gausepohl, P. 73, 82, 106
 Gausepohl, U. 67, 73, 105
 Gauß 56
 Gebele 193
 Gebhard 124, 130, 143
 Gehrman 172, 212
 Geier 56
 Geinitz 172
 Geldsetzer 10, 55, 64, 70, 77, 83, 84
 v. Gemmingen-Obstfelder 67, 71, 82, 105
 Gerber 189
 Gerath 192
 Gerfeldt 172
 Gerhardt 29

Gericke 183
 Gerke 172
 Gerstenhauer 11, 54, 111, 119, 134, 154, 155, 156
 Gerteis 173, 222
 Gethmann 195
 Geuenich 183
 Gewecke 54, 120, 152, 153
 Ghelerter 56
 Giebel 173, 219
 Gieres 124, 131, 140, 142
 Gimmler 54
 Girgensohn 185
 Gisbertz 188
 Glaap 54, 73, 103
 Glätzer 124, 134, 153
 Glatzel 13, 30
 Glaubitt 173, 221
 Glawar 187
 Glebe 122, 134, 155, 156
 Gleichmann 173, 213
 Gockeln-Armah 185
 Göbel (Kinderklinik) 177, 191, 223, 224
 Göbel (I. Med. Klinik A) 186
 Goebel 17
 Goeckenjan 186
 Görner 185
 Goerz 173, 191, 224
 Görtz 173, 224
 Goslar 10, 12, 165, 167, 181, 203, 204
 Grabensee 177, 186, 211, 212
 Graeber 173, 225
 Graf 70, 98, 99, 100
 Greeff 10, 167, 184, 204, 205, 207
 Greiner 79, 177, 210
 Greiser 56, 208
 Greither 167, 191, 224
 Gremm 57
 Greuel 25, 161, 165, 170, 190, 221
 Greven 173, 225
 Grewe 173, 218
 Gries 56, 167, 187, 213, 214, 215
 Grieser 56
 Grigull 80
 Groß 184
 Grosse-Brockhoff 168, 186, 211, 212
 Große-Wilde 124, 131, 142, 143
 Großmann 26
 Grote 27, 170, 183, 205, 206
 Groth 13
 Gruchot 192
 Grund 182
 Grüger 14, 15, 16
 Grün (Inst. f. Hygiene) 10, 25, 161, 170, 185, 208, 209
 Grün (I. Med. Klinik A) 186
 Gruenagel 173, 218
 Grünekle 56, 177
 Grünwald 170, 182, 204
 Grünhagen 21
 Grüntzig 191
 Günther, Prof. Dr. (Med. Strahlenk.) 170, 190
 Günther (Med. Strahlenk.) 190, 221
 Günther (Med. Einrichtungen) 17
 Guski 21, 78

H

Haage 20
 Haarloff 185
 Haas (Inst. f. Physiolog. Chemie) 183
 Haas (Universitätsverwaltung) 14
 Haas (Inst. f. Anorgan. Chemie u. Strukturchemie) 124, 132, 147
 Haase (Bibliothek) 20
 Haase (Physiolog. Inst.) 157, 165, 166, 168, 182, 204, 205

- Haase (Lehranstalt f. Diätassistentinnen) 195
 Hackenberg 191
 Hackmann 124, 131, 142
 Haddad 124, 132, 148
 Haefs 190
 Hägele 10, 24, 54, 120, 132, 146, 147
 Haensch 170, 191, 225
 Haering 173, 222
 de' Haese 124, 133, 152
 Haerten 186
 Hafner 184
 Häußler 25, 55, 61, 66, 70, 80, 97
 Hagedorn 184
 Hagen 168, 185, 208, 209
 Hahn 179, 182, 204
 Hahnel 187
 Haike 173, 220
 Haller 125, 132, 149
 Hallier 122, 133
 Hamacher 26
 Hammeke 122, 141
 Hammer 131
 Hammerstein 191
 Handrup 191
 Hansen 73, 100, 173
 Hardörfner 55, 73, 88
 von Harnack 161, 168, 190, 195, 223
 Harnacke 190
 Harting 125, 130, 136
 Hartkopf 66, 71, 80, 99, 100
 Hartung (Inst. f. Anästhesiolog.) 189, 219
 Hartwig 188, 189, 219
 Harzheim 55, 120, 130, 136, 138, 139
 Haslag 67, 71, 81, 101
 van Hasseln 189
 Haupt, H. 67, 73, 80, 100
 Haupt, B. 66, 71, 80, 99
 Hauptmann 189
 Hausamen 24, 25, 161, 170, 186, 211, 212, 213, 214, 218, 220
 Haverkamp 23, 59, 139
 Hawel 134
 Heber 54, 119, 133, 151
 Heckmanns 73, 100
 Heemskerck 73, 78, 91
 Heide 122, 131, 152
 Heiden 9, 14
 Heidenreich 177, 190, 222
 Heimbecher 70, 80, 97, 98
 Hein 186
 Heinlein 187
 Heinrich 168, 188, 216
 Heinz 55, 70, 77, 83, 84
 Heinzler 173, 221
 Heise 193
 Hellwig 74, 97
 Hennekes 183
 Henning 190
 Heinrichs 10, 70, 77, 83, 85, 86
 Hensell 170, 189, 215, 220
 Herberg 56
 Herberger 190
 Herbartz 56
 Herbig 173
 Herbold 183
 Herbst (Oberschwester) 26, 195
 Herbst (Hautklinik) 191
 Herforth 192, 226
 Herfurtner 190
 Hermes 130
 Herms 173, 212
 Herold 173, 222
 Herra 26
 Herrmann (II. Med. Klinik) 170, 187, 214
 Herrmann (Frauenklinik) 190
 Herrmann (Mathem. Inst.) 125, 129, 138
 Herrmann (Botanisches Inst.) 54, 120, 133, 151
 Herrmann (Hautklinik) 191
 Herzer 188
 Herzog 173, 219
 Hess 12, 54, 119, 134, 153, 154
 Hesse 184
 Hessing 187
 Hettwer 179, 181
 Heuermann 192
 Heun 187
 Heyden 173
 Heyser 57
 Hiddemann 192
 Hillebrand 190, 223
 Hillscher 56, 173, 206, 208
 Hillmann 188
 Hinsberg 167
 Hirschmann 130
 Hochmuth 121, 141
 Hockauf 192
 Höck 57
 v. Hodenberg 184
 Hoeven 17
 Höffkes 149
 Höfler 10, 54, 55, 61, 69, 82, 106
 Höflich 55
 Höhn (Inst. f. Anorgan. Chemie u. Strukturchemie) 11, 125, 132, 147
 Höhn (Kinderklinik) 223
 Höpfer 189
 Hölz 82
 Hofmann 186
 Hoffmann (Chirurgie) 173, 218
 Hoffmann (Inst. f. Physikal. Chemie) 122, 132, 149
 Hoffmann (SID) 54
 Hoffmann (Mathem. Inst.) 121, 137, 138, 139
 Hoffmann, Frau (Mathem. Inst.) 129
 Hoffmeister 174, 207
 Hofstätter 188
 Hogrebe 74, 77, 84
 Hohagen 54
 Höhn 191
 Holland 174, 224
 Hollenberg 125, 130, 142
 Hollmann 12, 168, 183, 205
 Hollstein 11
 Holthausen 192
 Holz 55
 Holzmüller 9, 27
 Hooton 72, 81, 103
 Hopf 168, 182, 203, 204
 Hopmann 57
 Hoppe 174, 208, 209
 Horch 193
 Horn 19
 Hornstein 191
 van der Horst 188
 Horster 170, 187, 207, 212, 214, 221
 Horstmann 186
 Hospodarsky 125, 131, 145
 van Hove 12, 79
 Hubbes 191, 224
 Hubinger 188
 Hübschmann 122, 155
 Hüggenberg 187
 Hünermann 174
 Huhn 222
 Huneus 191
 Huning 72, 83
 Huse 180, 219
 Huth 25, 161, 170, 184, 206
 Hutz 188
 Hyland (Diabetes) 56, 183
 Iger 13, 30
 Irlich 188
 Irmer 174, 218
 Irscher 170, 195, 214
 Ischebeck 189
 Itani 177
- J**
- Jacke 189
 Jäckel 187
 Jacobi 187
 Jacobs 174, 188, 217, 218
 Jacobsen 133
 Jäger 67, 74, 80, 99, 100
 Jaeschock 188
 Jahnke 174, 215
 Janke (Psycholog. Inst.) 55, 118, 119, 134, 135, 158, 159
 Jansen 56
 Jehle 74, 78, 88, 186
 Jennissen 182
 Jesdinsky 140, 168, 186, 211
 Jeute 57
 Jörg 187
 Johannisson 117, 125, 134
 Joks 22, 82
 Jucquois-Delpierre 77
 Jünemann 178, 188, 217, 218, 220
 Jüttner 54, 55, 70, 82, 104, 106
 Jung 190, 193
 Jungblut 170, 186, 221
 Junger 56
 Junker 192
 Juretzko 161
 Just 13, 44
- K**
- Kaiser (Frauenklinik) 178, 223
 Kaiser (Angl. Inst.) 71, 81, 101, 103
 Kaiser (Innere Medizin) 174, 212
 Karch 190, 223
 Karpp (Universitätsbibliothek) 20
 Kasel 22, 80
 Kasperek 57
 Kast 20
 Kastka 56
 Katoh 188
 Kaufmann 168, 182, 183, 204, 205
 Kaumann 183
 Kauther 191
 Kazmeier 174, 215
 Keck 125, 132, 147
 Keil 54, 55
 Keitel 191
 Kelava 188
 Keller 67, 74, 80, 99, 100
 Kemperdick 180, 191, 223
 Kempkens 125, 131, 143
 Kerner 125, 129, 136
 Kiem 57
 Kienast 54, 65, 99, 79
 Kiesselbach 30, 167, 181, 203
 Kilberth 10, 125, 129, 137
 Kiltz 74, 82, 105
 Kim 131
 Kindermann (ASTA) 27
 Kindler 178, 186, 211, 212
 Kirchmeyer 59, 72
 Kirsch 54
 Kisseler 210
 Kistenich 190
 Kivelitz 178, 188, 217
 Klauenflügel 80
 Klaverkamp (Med. Einrichtungen) 17
 Klein (Innere Medizin) 174, 214
 Klein (Studentenwerk) 11, 29
 Kleindien 133
- I**
- Ibing 193
 Idel 185
 Idelberger 168, 189, 195, 220

Kleindienst 121, 132, 149
 Kleinhanß 122, 130, 141, 142, 143
 Kleinschmidt 188
 von Klenck 30, 122, 148
 Klewe 185
 Kley 178, 187, 214
 Kleybrink 186
 Klinger 10, 55, 119, 130, 139, 140,
 211
 Klinnert 186
 Klumpjann 184
 Klüppel 14, 16
 Klüsener 186
 Knaack 187
 Knapp 29, 74, 79, 81, 101, 103
 Knieriem 25, 161, 174, 206
 Kniep 123, 125, 132, 147
 Knittler 188
 Knoke 192
 Knolle 174, 227
 Knop (Rechenzentrum) 23, 60
 Knop (I. Med. Klinik A) 186
 Kobelt 185
 Koblin 178, 193, 227, 228
 Koburg 174
 Koch (Innere Medizin) 174, 212
 Koch (Kiefer- u. Gesichtschirurgie)
 178, 193, 227, 228
 Koch (Mikrobiologie) 184
 Kochs 77
 Kocks 191, 224
 Köhler (Pharmakolog. Inst.) 178,
 207
 Köhler (Anästhesiolog.) 189
 Köhler, E. (I. Med. Klinik B) 186
 Köhler, M. (I. Med. Klinik B) 186
 Kölgen 187
 Koenemann 78
 König (ZMK) 192
 König (Phil. Inst.) 55, 70, 77, 83, 84
 Königs (Stud.-Vertreter) 161
 Königshausen 161, 186
 Koepfel 56
 Koerfer 188
 Körner 183
 Kojimahara 181
 Konrad 174, 218
 Korsch 74, 71, 103
 Kosche 190, 223
 Kolt 29
 Kotulla 187
 Kousidis 188
 Kovacicek 174, 188, 217
 Kowallik 54, 120, 133, 150, 151
 Kracht 117, 121, 129, 137, 138, 139
 Krämer (Neurochir. Klinik) 189
 Krämer (Lufthygiene) 56
 Krämer, Prof. (Orthopädie) 170,
 218, 220
 Krämer, Wiss. Ass. (Orthopädie)
 189
 Kramp 9, 55, 64, 68, 69, 77, 88, 89
 Kranz (Inst. f. Angew. Physik) 12,
 55, 119, 131, 142, 144, 145
 Kranz (Pharmakologie) 184
 Kratka 191
 Krause 54, 121, 133, 151
 Krausz 56
 Krauth 121, 130, 140, 211
 Krebs 216
 Kreidler (ZMK) 193
 Kreidler (Orthopädie) 189
 Krelhaus 186
 Kremer 168, 188, 217, 218, 220
 Krenz 185
 Krepf 11
 Kreß-Sander 187
 Kreutz 54
 Kreutzberg 174, 188, 217, 218
 Kreutzkam 74, 84, 85
 Kreutzmann (ASTA) 27
 Kreuzner 170, 213

Krian 188
 Krischnak 189
 Kröhne 193
 Kröner 170, 205
 Krone 74, 79, 96
 Krüger 125, 131, 143
 Kruskemper, H.-L. 168, 187, 214
 Kruskemper, G. 187
 Krumbach 185
 Krumeich 66, 74, 79, 94, 96
 Krumm 11, 55, 64, 68, 69, 78, 86, 88
 Kuchen 9, 54, 117, 119, 132, 146,
 147, 148
 Kübler 170
 Kühle 174, 224
 Kühn 56, 132, 148
 Küpper 192
 Küppers 186, 225
 Kürten 180, 190
 Kühle 84
 Kuhlendahl 168, 189, 217, 220, 221,
 222
 Kuhn 186
 Kulenkampff 169
 Kuntze 74
 Kunz 54, 74, 85, 120, 134, 153, 154
 Kupke 191
 Kuppe 125, 130, 143
 Kurkowski 134
 Kurz 66, 74, 81, 100
 Kuse 189

L

Ladwig 191
 Lampenschert 27
 Landen 174, 212
 Lang (Universitätsverw.) 15
 Lang (II. Med. Klinik) 187
 Lange 174, 187, 208
 Langfeld 54
 Langefeld 64, 70, 78, 88, 89
 Langhorst 74, 91
 Laqua 121, 141, 143
 Larenz 10, 55, 119, 131, 143, 144
 Laternus 189
 Lauber 174, 217
 Lauser 57
 Lauterbach 115, 125, 134, 157, 159
 Ledwoch 184
 Leem 189
 Leggewie 74, 98
 Lehmann 125, 135, 157, 159, 216
 Lehnert 17, 18
 Lehr 12, 161, 191, 223
 Leide 191
 Lemberg 9, 25, 54, 66, 70, 79, 93,
 95, 96
 Lemberg 180, 190, 223
 Lengeler 12, 54, 67, 69, 82, 101, 102
 Lennartz 171, 189, 219
 Lenz (Pathologie) 184
 Lenz (Orthopäd. Klinik) 189
 Leube 74, 105, 107
 Ley 186, 191
 Leyhausen 121
 Lichtner 20, 21
 Liedtke (Stud.-Vertreter) 61
 Lienert 55
 Liersch 190, 223
 Lietke 191, 223
 Lindemann 190
 Linden 174, 216
 von Lindern 130
 Lindner 126, 130
 Linke 15
 Lipka 126, 132, 147
 Liv 157
 Lochner 9, 168, 182, 204, 205, 207
 Löffgen 56
 Lönne 65, 71, 79, 93, 94, 95

Loewen 191
 Lohmann-Falkner 78
 Lombeck 191
 Loogen 168, 181, 186, 195, 196, 213
 Loose 188
 Lorenz (ZMK) 175, 228
 Lorenz (Verwaltung d. Med.
 Einrichtungen) 17
 Lösch 182
 Löscher 187
 Löße 186
 Lueg 126, 132, 147
 Lück 186
 Luer 115, 119, 134, 157, 158, 159
 Lütcke 126, 129
 Lüth 74, 77, 88
 Lux 196

M

Maar 189, 219
 Maass 192
 Mackay 126, 135, 158, 159
 Mackes 15
 Märtenz 67, 74, 81, 102
 Mai 182
 Major 175, 218
 Mahmud 188
 Mameghani 184
 Manjolic 56
 Mannherz 222
 Manz 167, 208
 Margies 71, 77, 90
 Maruhn 20
 Marschall 189
 Marwald 14, 16, 18
 Marx 178, 217
 Masayasu 181
 Mattenklott 131
 Matthiesen 183
 Mattker 193
 Mauer 9, 14
 Maydel 182
 Meessen 30, 168, 184, 206
 Mehlhorn 126, 133, 152
 Meishner 61
 Meiners 55, 120, 130, 141, 142
 Meinhardt 15
 Meinrenken 222
 Meise 55, 117, 119, 129, 137, 138
 139
 Meisen 188
 Meister 175, 192
 Mendel 26, 77
 Menne 192, 193
 Menzel 25, 178, 184
 Menzel (ZMK) 192, 226
 Merdies 178, 189, 219, 220
 Merkert 71, 78, 86
 Merten 175
 Merziger 81
 Meschwitz 26
 Meyen 21
 Meyer (Kinderklinik) 191, 223
 Meyer (Chirurgie) 188
 Meyer (Angl. Inst.) 67, 71, 81, 102,
 103
 Meyer (Physiolog. Inst.) 182
 Meyer (Germ. Seminar) 80
 Meyer zum Gottesberge 166, 168,
 192, 225
 Meyer-Hammer 56
 Meylan 181
 Michaelis (Uni-Verw.) 26
 Michaelis (Kinderklinik) 190, 223
 Michalik 195
 Mie 191
 Milan-Milev 188
 Miller 178, 187, 214, 215
 Miltz 189
 Mindé 74, 108

Mittelbach 175, 215
 Möller 126, 129, 136
 Mohan 183
 Molinski 171, 190, 217, 222
 Mommsen 10, 54, 65, 69, 79, 93, 95, 96
 Montanus 54
 Mootz 54, 117, 119, 132, 146, 147, 148
 Morgenstern (Physiol. Inst.) 178, 204
 Morgenstern (Frauenklinik) 190
 Morguet 56
 Mortier 178, 190, 223
 Moschinski 178, 188, 217, 219
 Moser 171, 183, 204, 205
 Moubayed 184
 Mroß 27
 Müller (Rechenzentrum) 23
 Müller (Histor. Seminar) 12, 54, 65, 69, 93, 95
 Müller, H. (Physik. Inst.) 12, 120, 122, 130, 131, 142, 143, 144
 Müller, J. (Physik. Inst.) 131, 145
 Müller (Chirurgie) 171, 188, 217
 Müller (Frauenheilkunde) 222
 Müller (Gesch. d. Medizin) 123, 160, 185, 210, 211
 Müller (Deutsch. Krankenhausinst.) 57
 Müller (Neurochirurg. Klinik) 189
 Müller (Psychiatrische Klinik) 188
 Müller (Med. Strahlenk.) 190
 Müller (Ehrensenator) 13
 Müller-Ruchholtz 178, 182, 204, 205
 Münch 15
 Müntefering 171, 184, 206
 Mürtz 175, 212
 Mulder 192
 Munck 180, 207
 Murken 11, 178, 185, 210
 Mußmann 183

N

Näther 190
 Nagel 192
 Nasemann 192
 Natersky 15
 Naudascher 187
 Naumann (Mikrobiologie) 168, 184, 207
 Naumann (Bibliothek) 20
 Nessler 180, 190, 223
 Neu 29
 Neuhaus (I. Med. Klinik B) 186
 Neuhaus (ZMK) 193
 Neuhaus (Uni-Verwaltung) 15
 Neukamp 17, 18
 Neveling 175, 225
 Ney 175, 218
 Nickel 11, 55, 64, 69, 78
 Nicola (Chirurg. Klinik) 189
 Nicolin 74, 87
 Niedermeier 175, 224
 Nieland 55
 Nieling 186
 Niemann 175, 218
 Nier 188
 Nieroba 72, 81, 103, 104
 Nies 14, 54, 55, 69, 82, 104, 106
 Nieschlag 178, 187, 214
 Niessen (I. Med. Klinik B) 186
 Niessen (Bibliothek) 22
 Nieveler von St. Vith 57
 Nitsche 183
 Nitschke 81
 Noack 44, 178, 184, 207
 Nolde 111
 Norbistrath 17
 Noth 11, 178, 182, 204, 205

Novi 184
 Nowak 19
 Nußbaum 56

O

Oberdisse 167
 Odenthal 175, 212
 Oeking 188
 Oellrich 17
 Ohkubo 184
 Ohnesorge 168, 184, 207
 Ohnhäuser 186
 Olbrechts 54
 Olschok 134
 Opelt 11, 24, 55, 69, 80, 92, 97
 Opitz 65, 74, 79, 93
 Orlinski 43, 60, 72
 Ortman 15
 Orsinger 55, 117, 120, 129, 137, 138, 139
 Orsulakowa 192
 Osing 226
 Ostermeyer 126, 129, 137
 Osterwald 75, 88
 Otten 185
 Ottermann 17, 18
 Overzier 190, 223

P

Padval 191
 Palomba 188
 Palomero 193
 Palsherm 129
 Panzner 117
 Pasch 133
 Paschen 175
 Pau 168, 191, 195, 224
 Peerenboom 187
 Pense 15
 Perkampus 54, 117, 119, 132, 148, 149
 Perschmann 190
 Peter 126, 130, 142, 143, 145
 Peterhofer 181, 185
 Petermann 126, 132, 149
 Peters (Patholog. Inst.) 184
 Peters (Bibliothek) 21
 Peters (Inst. f. Anorgan. Chemie u. Strukturchemie) 126, 132, 147
 Peters (Zool. Inst.) 54, 119, 133, 152, 153
 Peters (I. Med. Klinik A) 186
 Peters, Th. (Arbeitsmedizin) 178, 209
 Petersen (Chirurgie) 188
 Petrich 191, 223
 Petrides 175, 212
 Petry 23, 55, 117, 119, 129, 137, 138, 139
 Petzsche 126, 129, 137
 Pflitzer 25, 161, 171, 206
 Plugmacher 186, 211
 Philipp 26, 126, 132, 147
 Piasecki 192
 Pick 130
 Picot 193
 Picozzi 182
 Piel 193
 Pierstorff 130
 Pinelli 75, 104
 Pitz 185
 Plathaus 193
 Pleschtokat 26
 Pley 54
 Poche 175, 206
 Podlesch 171, 193, 228
 Pöling 67, 75, 81
 Pöhlgen 178, 186, 195, 211, 212
 Pohlmann 81

Polzin 188
 Porschen 57
 Pothmann 171, 184, 195, 207, 223
 Pothmann (Kinderklinik) 190
 Pott (Lufthygiene) 56
 Pott (Germ. Seminar) 66, 75, 81, 99, 100
 Potthoff 180, 187, 190, 222
 Powroslo 75, 80, 100
 Preussing 195
 Prüstel 122, 132, 148
 Przyrembel 191, 223
 Pütz (ASTA) 27
 Pütz (Uni-Verw.) 15, 16, 44
 Pulver 175, 219
 Purschke 178, 189, 219
 Putz-Osterloh 126, 134, 158, 159

Q

Quante 178, 192, 225

R

Raach 65, 75, 79, 93, 94
 Rabe 10, 25, 161, 171, 187, 215
 Rachner 186
 Radl 123, 159
 Raff 179, 204
 Rahier 195
 Ramms 185
 Rasche 184
 Ratschek 55, 120, 130, 136, 138, 139
 Rattay 14
 Rauch 175
 Raus 192
 Rausch 14
 Reuter 9, 14, 30, 54, 67, 69, 81, 102
 Rautmann 191, 223
 Rech 183
 Rechenberger 180, 224
 Reckel (Ges. d. Freunde u. Förderer) 30
 Reh 171, 185, 209
 Rehbein (Roman. Seminar) 82
 Rehbein (Seminar f. Allg. Sprachwissenschaft) 66, 75, 80, 97
 Rehberg (ZMK) 175, 227
 Rehberg (Inst. f. Anorgan. Chemie u. Strukturchemie) 132
 Rehlinghaus 186
 Rehmet (Rechenzentrum) 23
 Rehrmann 166, 168, 193, 226, 227, 228
 Rehse 189, 220
 Reichel 75, 82, 105
 Reiffer 56
 Reil 193
 Reimold 179
 Reinauer 56, 168, 183, 205
 Reinhold 22
 Reipen 193, 227
 Reiter 175, 217
 Remenar-Vukelic 184
 Remmers 157
 Rettig 82
 Reuters 131, 208
 Rheingans (Kinderklinik) 190, 223
 Rheingans (Physiolog. Chemie) 183
 Richard 191
 Richter (Anorgan. Chemie) 126, 132, 147
 Richter (II. Med. Klinik) 187
 Richtzenhain 126, 132, 148
 Rick, 169, 185, 208
 Ricken 184
 Riebe 26
 Riedel (Kinderklinik) 191
 Riedel 121, 152
 Riensch 192

Riesler 186
Riethmüller 190
Ringler 175
Ritzl 175, 221
Rivas-Martin 188
Roddewig 59, 75, 105
Rodeck 175, 223
Rodriguez 192
Rogge 185
Röhrborn 158, 169, 183, 205, 206
Röhrs 75, 90
Ronsberg 186
Roscovann 56
Rössel 66, 79
Röthig 56
Röttger 175, 188, 222
Rosellen 21
Rosenbauer 165, 169, 181, 203
Rosin 184
Ross 182
Rossgberg 189
Rosshoff 191, 224
Roth (Luft hygiene) 56
Rother 54, 119, 134, 155, 156
Rotter 75, 77, 84
Rubartsch 126, 130, 142
Rüdiger 55
Rühberg 131
Rubner 26
Rudolph 20
Rudorff 187
de Ruiter 56
Ruhrberg 192
Ruland (Chirurg. Klinik) 188
Rummeld 191
Rumpf 188
Runset 67, 71, 82, 105, 108
Rupprecht 190, 223
Ruska 180, 182, 204

S

Sabelberg 127, 134, 155
Sack 176, 214
Sahl 57
Sailer 179, 188, 217
Salfner 191, 223
Sánchez-Otero 75, 108
Sander 182
Sandmann 188
Santarius 54, 115, 120, 133, 151
Sartorius 183
Sauerborn 13
Seiliger 193
Seilmann 191, 223
Seemeyer 56, 176, 208
Seqeth 189
Seidel 67, 75, 81, 102, 127, 131, 144
Seipel 179, 186, 213
Semmler 25, 54, 61, 65, 70, 79, 92, 95
Senger 184
Seredinski 182
Serratus 184
Seuken 190
Sieben 19
Siebers 57
Siegerl 132
Siegens 57
Siepmann 189, 219
Siewers 223
Simon 176, 223
Simonides 26
Solbach 24, 171, 187, 214
Solik 184
Sommer 183
Souw 131
Spelter 129, 130
Speth 23, 59, 60
Spiekermann 193
Spilker 189
Spiller 186

Sprock 190, 223
Suchy 111, 117, 120, 131, 144
Sudmann 17
Süssmuth 76, 87
Swart 176, 214, 221
Sygulla-Siebert 188
Sykosch 176, 218
Syska 26
Szczesny 78
Szentei 56
Szymanski 23

Sch

Schacht 179, 188, 217
Schade (Humangenetik u. Anthropol.) 167, 183
Schade (Inst. f. Biophysik u. Elektronenm.) 122, 182, 204
Schadewaldt 10, 11, 24, 160, 169, 185, 207, 210
Schäfer (Physiolog. Chemie) 183
Schäfer (Innere Med.) 176
Schäfer (Inst. f. Allgem. Biologie) 127, 134, 153
Schäfer (Physikal. Inst.) 131, 142, 143
Schäfer (Histor. Seminar) 66, 79
Schäfer, G. 12
Schäffer 189
Schaff 192
Schafstaedt 77
Schamoni 189, 220
Schaper 20
Scharfschwerdt 26
Scheer 186
Scheffers 29
Scheibner 171, 182, 204, 205
Scheil 180, 183, 205, 206
Schenke 81
Schennen 189
Scherer 54
Scherschel 80
Schicha 57
Schiffer 190
Schild 176, 222
Schipke 182
Schirmer 120, 134, 156, 157
Schlieper 190
Schlipkötter 10, 56, 161, 169, 181, 185, 208, 209
Schlösser 190
Schluchter 12, 55, 65, 69, 78, 91, 92, 100
Schmähling 127, 129, 136
Schmalbruch 179
von Schmeltow 20
Schmidt (Univ. Verwaltung) 15
Schmidt (Erziehungsw. Inst.) 75, 78, 91
Schmidt (Kinderklinik) 190, 191, 223
Schmidt (Frauenklinik) 190
Schmidt (Nuklearmed.) 176, 221
Schmidt (Mikrobiologie) 171, 184, 207, 208
Schmidt (Pädiatrie) 169
Schmidtberg 19, 127, 132, 148
Schmidt-Elmendorff 190, 223
Schmidt-Sodingen 187
Schmidtke 117, 120, 133, 148, 150
Schmitz (ASTA) 27
Schmitz (Rechenzentrum) 23
Schmitz (Urologie) 176, 220
Schmitz-Harbauer 11
Schneider (Zool. Inst.) 54, 115, 117, 120, 133, 152, 153
Schneider (Verwaltung der Med. Einrichtungen) 17, 26
Schneider (Rom. Seminar) 75, 82, 105

Schneider (II. Med. Klinik) 187
Schneider (Rechenzentrum) 23, 59
Schneider (I. Med. Klinik A) 186
Schneider (I. Med. Klinik B) 186
Schneider (Universitätsverwaltung) 14, 123
Schneider (Ges. d. Freunde u. Förderer) 30
Schneidewind 28
Schniepp 82
Schnurr 186
Schönfelder 184
Schönherr 127, 133, 150
Schoerner 192
Scholtholt 176, 204
Scholten 186
Scholz (Phonetik) 75, 101
Scholz (Frauenklinik) 190
Schomburg 191
Schoppe 9, 186
Schormann 65, 75, 79, 94
Schott 23
Schrader 9, 10, 54, 55, 61, 69, 82, 104, 106
Schräder 193
Schrage (ASTA) 27
Schreckenberg 55, 75, 89
Schreiber 82, 157, 179
Schróder (I. Med. Klinik A) 176, 212
Schróder (Universitätsverwaltung) 15
Schróder (Math. Inst.) 115, 121, 130, 137, 138, 139
Schubert 54, 55, 120, 129, 130, 136, 138, 139
Schübel 171, 192, 226
Schüler 21
Schünke 82
Schürmann 127, 132, 149
Schütt 55
Schulte (Chirurgie) 171, 188, 217
Schulte (Physikal. Inst.) 117, 127, 130, 142
Schulte-Brinkmann 176, 221
Schulte Herbrüggen (Angl. Inst.) 30, 54, 67, 69, 81, 101, 102
Schulte Herbrüggen (Inst. f. Anästhesiolog.) 189
Schultes 187
Schulz (Pathologie) 176
Schulz (Staatshochbauamt) 19
Schulz (Chirurgie) 188
Schulze (Orthopädie) 180, 189, 220
Schunicht 192
Schuppenhausen 191, 224
Schwab (Zentr. Inst. f. klinische Chemie) 185
Schwab (Stud.-Werk) 29
Schwalbe 20
Schwarzhoff (Inst. f. Anästhesiolog.) 189
Schwarzhoff (Med. Strahlenkunde) 190
Schwennen 183
Schwenzer 75, 87
Schwickardt 23, 59, 60
Schwochau 25, 54, 120, 134, 153, 154
Schwöbel 184
Schwörer 182

St

Stachinski 189
Stadler 127, 129, 137
Stahl 189
Staub (Frauenklinik) 190
Staub (Inst. f. Physiolog. Chemie) 9, 169, 183, 204, 205, 207
Ständeke 55
Stapinska 188

Stark (Pharmakologie) 184
 Stark (Inst. f. Angewandte Physik) 117, 121, 131, 144, 145
 Stark (Lufthygiene) 56
 Staudt 26
 Stecher 57
 Stedtnitz 20
 Stefaniak 193
 Stegie 186, 211
 Stegmann 176, 222
 Steigel 127, 148
 Steiger 56
 Stein 54, 75, 101
 Steinebach 127, 130, 139, 140
 Steiner 183
 Steingrüber 169, 186, 211
 Steinhauer 26
 Steinhaus (Orthopäd. Klinik) 189
 Steinhaus (Erziehungsw.) 75, 87
 Steinhoff-Creff 72, 82, 107, 108
 Steinhoff (Anästhesiologie) 189
 Stemann 190, 223
 Stempel (ASTA) 9
 Stephani 127, 129, 139
 Stern (Stud.-Vertreter) 161
 Sternschulte 184
 Sterzel 191
 Steuber 76, 77, 86
 Steyer 190
 Stichner 181
 Stichtenoth 23, 59
 Stielow 76, 89
 Stierle 184
 Stilller-Winkler 185
 Stillers 67, 76, 82, 105
 Stimmel 129
 Störmer 188
 Stötzel 10, 54, 67, 69, 80
 Stolle, D. (Zentrallaboratorium) 185
 Stolle, R. (I. Med. Klinik A) 186
 Stolze 171, 187, 214, 221
 Storch 127
 Storck 123
 Sträter 187
 Strahl 192
 Straßburg 166, 169, 192, 225, 226
 Straßburger (Hautklinik) 191, 224
 Strasser 189
 Strauß 179, 192, 225
 Strazny 66, 71, 79, 95
 Streblow 17, 18
 Strobach 184
 Strohmeier 24, 169, 187, 214, 215
 Strosetzki 76, 108
 Strothmann 189, 219
 Stubbe 54, 120, 133, 150, 151
 Stücken 184
 Stupp 176, 225
 Stüwe 77
 Sturm 176, 211
 Stute 188, 219

T

Tamms 13
 Tarbiat 176
 Tegeler 188
 Tenhaken 76, 81, 102
 Terinde (Frauenklinik) 190
 Terinde (Kinderklinik) 191, 223
 Teschke 132
 Teschner (Mikrobiologie) 184
 Teuber 191, 223
 Teusner 127, 129
 Teutloff (ASTA) 161
 Thal 189
 Theodoropoulos 188
 Thiel, J. 131
 Thiel, W. 133
 Thielemann 122, 131, 142, 145, 188
 Thienhaus 187

Thierse 76, 87
 Thode 122, 130, 136, 138
 Thoerner 187
 Thomae 30
 Thomann 76, 82
 Thomitzek 171, 183, 205
 Thormann 67
 Tigges 190
 Tillmann 179, 191, 224
 Tinschmann 191, 223
 Tirgrath 117
 Tisljar 57
 Tismer 76, 91
 Tober 56
 Toeller 56
 Tokutsu 188
 Tomaschoff 176, 184, 207, 208
 Tomingas 56
 Tosetti 26
 Trahms (Neurologie) 187
 Trahms (Kinderklinik) 190
 Trobisch 188, 219
 Trube-Becker 12, 171, 185, 209
 Tschernitschek 192

U

Ueding 14, 15, 16
 Uhlenbusch 117, 120, 130, 131, 140, 142, 143, 145
 Uhlmann 117
 Ullrich 188
 Unbehaun 133
 Ungelenk 76, 78, 91
 Unger 26
 Urban 176, 223
 Urbaneck 26
 Urbiczek 192

V

v. Vacano 65, 76, 79, 94, 95
 Valder 23, 59
 v. Vangerow 188
 Vent 189
 Versmold 192
 Victor 26
 Vieten 169, 190, 217, 221, 222
 Vilette 59, 76, 107
 Vitt 188
 Vögtle-Böhrungen 56
 Vökel 189
 Völker 191, 223
 Vogel 132
 Vogelberg 56
 Vogt 13
 Volberg 190, 223
 Vorwald 15
 v. Voß 191, 223
 Voss, M. 77
 Voss, U. 187
 van Vuuren 22, 79
 Vyska 57

W

Wachsmuth 188
 Wada 127, 133, 152
 Waelbroeck 123, 142
 Wagner (Urologie) 189, 219
 Wagner (Inst. f. Physiol. Chemie) 180, 183
 Wahi (Stud.-Werk) 29
 Wahi (Kinderklinik) 191, 223
 Wamper 15

Wang 56
 v. Wangenheim 121
 Walter 191
 Weber (Historisches Seminar) 65, 76, 79, 94
 Weber (ZMK) 193
 Weber (Pfarrer) 28
 Weber (Psych. Institut) 127, 134, 158, 159
 Weddige 76, 80, 99
 Wehle 55, 64, 68, 69, 78, 86, 87
 Weidmann 12, 66, 76, 81, 100
 Weinert 127, 131, 143
 Weinmann 191
 Weinstrauch 149
 Weise (Innere Medizin) 176, 214
 Weise (ZMK) 166, 169, 192, 193, 225, 226, 227
 Weiss 191
 Weisz 56
 Welsh 57
 Wendel 81, 191, 223
 Wendell 72, 104
 Wenk 122, 131, 144
 Wenzel (Universitätsverwaltung) 15
 Wenzel (Arbeitsphysiologie) 169
 Wenzens 54, 115, 121, 134, 154, 156
 Werner (Frauenklinik) 179, 190, 222
 Werner (Inst. f. Physikal. Chemie) 132
 Werners 179, 222
 Wernicke 127, 133, 150
 v. Wersebe 65, 76, 78, 92
 Westphal 193
 Wetzels 176, 212
 Wichmann 182
 Wiebringhaus 186
 Wiegand 54, 67, 70, 81, 98, 99, 100
 Wiegel 123, 156
 Wiegelmann 179, 187, 214
 Wienbeck 171, 187, 214, 215
 Wiesner 190
 Wigger (Romanisch. Seminar) 76, 82, 106
 Wildmeister 187
 Wildt 176, 188
 Willems 54
 Wilsmann 80
 Windfuhr 54, 66, 70, 80, 98, 100, 101
 Windehuser 134, 159
 Wingen 190
 Winneke 56
 Wintheuser 128
 Winters 15, 16
 Wippel 20, 76, 109
 Wippen 186
 Wirth, W. (Pharmakologie) 176, 207
 Wirth, K. (Pharmakologisches Inst.) 179, 184, 207
 Wirtz 76, 105
 Wisbauer 128, 129
 Wischgoll 122, 130, 141, 142, 143
 Wittler 193
 Wittmann 183
 Wobker 185
 Wolf 128, 150, 182
 Wolff 169, 183, 217, 221, 222
 Wonsak 14
 Wüst 189, 219
 Wüstemeyer 65, 71, 79, 94, 95
 Wulff 180, 185, 209, 210
 Wunderlich 10, 55, 66, 70, 80, 96, 97, 100, 122, 132, 146, 147
 Wundram 128, 132
 Wurmsier 72, 82, 107

Y

Yokota 189

Z

- Zachariae 54, 121, 133, 152, 153
Zalbertus (ASTA) 27
Zehles 181
Zeller 77
Ziegler 65, 76, 93, 94
- Zimmermann (ASTA) 11, 27
Zimmermann (II. Med. Klinik) 56,
169, 187, 214, 215
Zimmermann (Neurochirurg. Klinik)
189
Zimprich 22, 77
Zindler 169, 189, 217, 219
- Zinke 76, 80, 98, 100
Zöberlein 128, 130
Zombeck 188
Zumfelde 188
Zwicknagel 128, 131, 144, 145

CLAUS LINCKE

Schöngeistige und wissenschaftliche

Buchhandlung

gegründet 1846

nur Königsallee 96 (am Graf-Adolf-Platz)

Bücher und Zeitschriften für alle Fakultäten der Universität
für Studenten und Dozenten

Abteilungen für
Medizin
Naturwissenschaften
Philosophie, Philologie, Pädagogik
Rechts-, Staats- und
Wirtschaftswissenschaften
Belletristik
Karten und Führer
Kunst, dekorative und moderne Grafik
Taschenbücher
Schallplatten

Ausführung von Bestellungen aller lieferbaren Bücher
und Zeitschriften des In- und Auslandes
Ruf: Sammel-Nr. 32 92 57

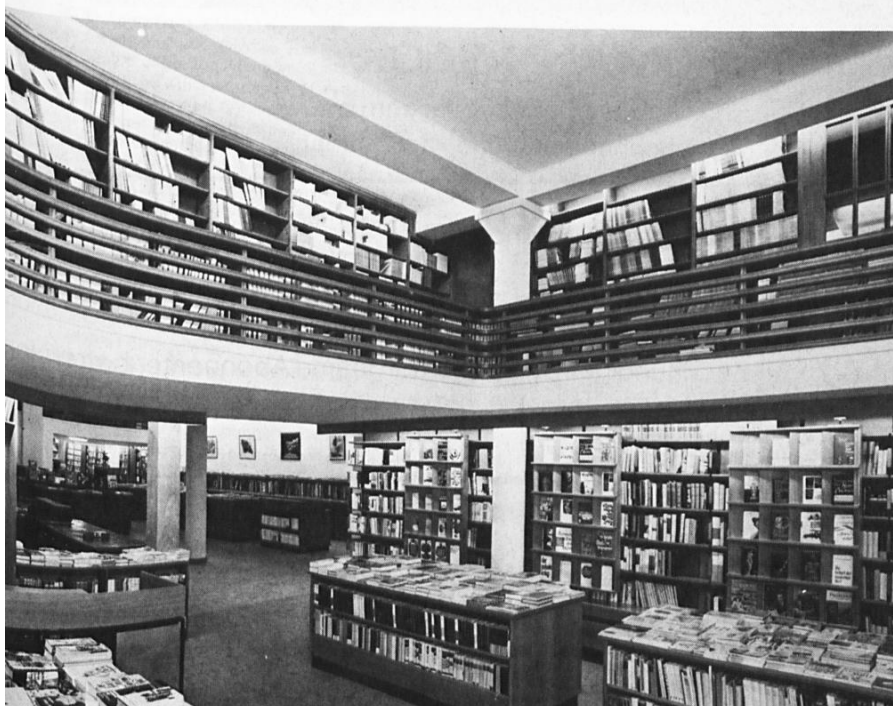

führend in Fachliteratur für die Rechts- u. Wirtschaftspraxis

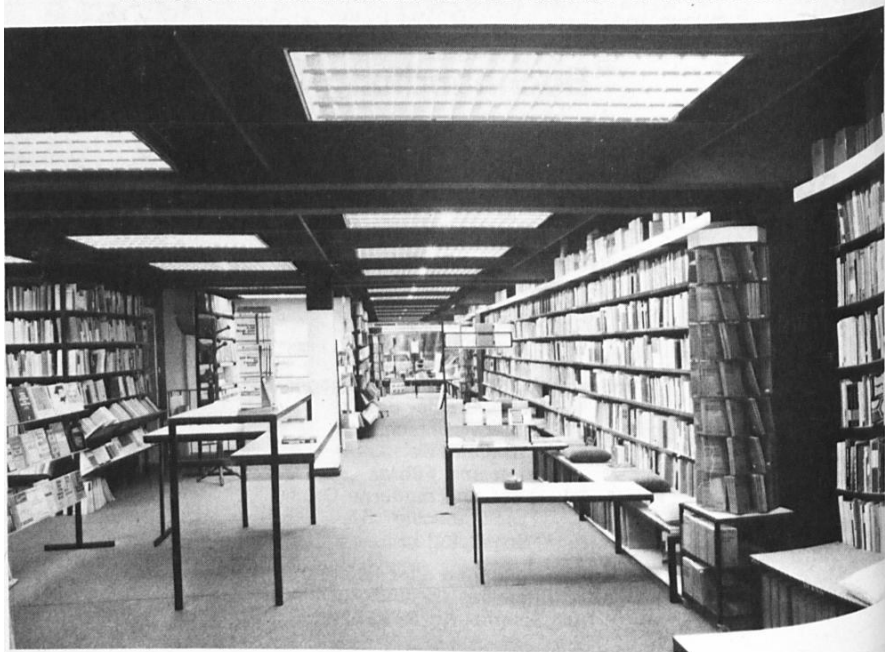

HERMANN SACK

Juristisches Informationszentrum
Fachbuchhandlung und -antiquariat

mit Spezialabteilungen für

Studienliteratur

Studentisches Antiquariat

Sachkundiger Service u. sorgsame Abonnentenbetreuung
für Fachzeitschriften · Loseblattwerke · Buchbindearbeiten

4 Düsseldorf 1 · Bahnstraße 61 (nahe Oststr.)
Zwischen Kö und Hauptbahnhof

bequem zum Buch (0211) 36 05 03 / 04 · 36 31 37

LANDESHAUPTSTADT DÜSSELDORF

Stadtkartenausschnitte mit Informationsregister

(Spalte 1 = Planquadrat, Spalte 2 = Lage im Planquadrat)

- 5 1 Akademie für öffentliches Gesundheitswesen, Auf'm Hennekamp 70
- 2 2 Amt für Fremdenverkehr und Wirtschaftsförderung, Ehrenhof 3
- 5 3 Amtsgericht, Mühlenstraße 34
- 3 4 Aquarium, Brehmstraße 13
- 5 5 Arbeitsamt, Fritz-Roeber-Str. 2
- 1 6 Erholungsstätte Freibad Lörick
- 5 7 Deutsche Oper am Rhein, Heinrich-Heine-Allee 16 a
- 2 8 Deutscher Gewerkschaftsbund - Bundesvorstand, Hans-Böckler-Str. 39
- 3 9 Eisstadion, Brehmstr. 27
- 5 13 Goethemuseum, Jägerhofstraße 1
- 5 15 Heinrich-Heine-Institut, Grabbeplatz 5
- 5 16 Industrie- und Handelskammer, Berliner Allee 10
- 5 17 Jugendherberge, Düsseldorfer Straße 1
- 5 18 Kultusministerium NRW, Völklinger Str. 49
- 5 19 Künstlerverein „Malkasten“, Jacobistr. 6
- 2 20 Kunstmuseum, Ehrenhof 5
- 2 23 Landesmuseum Volk und Wirtschaft, Ehrenhof 2
- 2 24 Landes- und Stadtbildstelle, Prinz-Georg-Straße 80
- 5 26 Landeszentralbank, Berliner Allee 14
- 5 27 Landgericht, Neubrücke 3
- 5 28 Landtag von Nordrhein-Westfalen, Ständehausstraße 1
- 5 30 Ministerpräsident des Landes NRW, Haroldstr. 2
- 5 31 Ministerium für Wissenschaft und Forschung NRW, Völklinger Str. 49
- 5 33 Palais Nesselrode (Hetjens-Museum), Schulstraße 4
- 5 36 Polizeipräsidium, Jürgensplatz 5
- 5 37 Rathaus, Marktplatz 2
- 2 38 Regierungspräsident, Cecilienallee 2
- 2 39 Rheinhalle, Oederallee 1
- 5 40 Rheinisch-Westfälische Börse, Berliner Allee 10
- 5 41 Rheinisch-Westf. Akademie der Wissenschaften, Palmenstr. 16
- 2 42 Staatliche Hochschule für Musik Rheinland - Robert-Schumann-Institut, Fischerstr. 110
- 2 43 Robert-Schumann-Saal, Ehrenhof 4
- 5 45 St. Lambertus, Stiftsplatz
- 5 46 Schauspielhaus (Großes und Kleines Haus), Bleichstr. 1
- 2 47 Schloß Jägerhof, Jacobistr. 2
- 5 49 Staatliche Kunstakademie, Eiskellerstraße 1
- 5 50 Stadtbüchereien, Berliner Allee 39
- 5 51 Stadtgeschichtliches Museum, Bäckerstr. 7-9
- 5 52 Stadt, Kunsthalle, Grabbeplatz 4
- 5 54 Studienhaus mit Volkshochschule, Fürstenwall 5
- 5 55 Theater Rheinischer Marionetten, Bilker Straße 7
- 9 57 **Universität Düsseldorf**, Universitätsstr. 1, F. 311-1
- 5 10 Wissenschaftliches Prüfungsamt, Friedenstr. 13
- 2 11 Deutsches Krankenhausinstitut, Tersteegenstr. 9
- 8 12 Diabetes-Forschungsinstitut, Auf'm Hennekamp 65
- 9 14 Ev. Studentenzentrum (mit Wohnheim), Witzelstr. 78
- 8 21 Gästehaus der Universität, Fabriciusstr. 8
- 5 22 Institut für Arbeitsmedizin
Institut für Hygiene
Institut für Lufthygiene und Silikoseforschung, alle Gurlißstr. 53/55
- 2 25 Kath. Hochschulgemeinde (mit Studentenwohnheim), Duisburger Str. 82
- 3 32 Rheinisches Landeskrankenhaus, Bergische Landstr. 21
- 9 34 Abteilung für Ausbildungsförderung (BAiFG),
Studentenwohnheime, Strümpellstr. 6
- 5 35 Studentenwohnheime, Gurlißstr./Feuerbachstr.
- 8 44 Internationales Studentenwohnheim „Regenbogen e.V.“, Kopernikusstr. 78
- 3 29 Ev. Studentenwohnheim, Graf-Recke-Str. 209
- 8 48 Ev. Ehepaarwohnheim, Oertelstr. 10
- 5 58 Universitätsbibliothek, Grabbeplatz 5
- 8 53 Verfügungszentrum I, Ulenbergstr. 123-131
- 6 56 Verfügungszentrum II, Mettmannstr. 16
- 5 62 Verwaltungsgericht, Bastionstr. 39
- 3 59 VDI-Haus, Graf-Recke-Str. 84
- 6 60 Verkehrsverein der Stadt Düsseldorf e.V., Konrad-Adenauer-Pl. 11
- 3 61 Wildpark, Grafenberg



Ausschnitt aus der Stadtkarte des Vermessungs- und Katasteramtes Düsseldorf

Mit Genehmigung des Oberstadtdirektors der Stadt Düsseldorf - Vermessungs- und Katasteramt - vom 4. 1. 1974
Kontrollnummer 174 vervielfältigt durch
Universität Düsseldorf

Maßstab 1:40000



Henkel

Führungskräfte

Der Weg in die Verantwortung führt bei Henkel über gezielte Ausbildungsprogramme.

Nur die Verbindung von Theorie, Praxis und systematischen Ausbildungsmaßnahmen ermöglicht die optimale Entwicklung zur modernen Führungskraft. Henkel hat ein Programm, das eine Basis für den persönlichen Berufserfolg bieten kann.

Stufe 1: die Praxis trainieren. Training on the job.

Der Hochschulabsolvent lernt Theorie und Praxis zu verbinden – durch systematische Einarbeitung und Übernahme von Teilverantwortung in den für ihn interessanten Organisationseinheiten unseres Unternehmens.

Stufe 2: Kenntnisse und Fähigkeiten erweitern. job-rotation.

Nach dem Einstieg in die Teilverantwortung geht es um die Verbreiterung und Vertiefung von Wissen und Können, um später leitende Tätigkeiten vollverantwortlich übernehmen zu können.

Bitte, schreiben Sie uns kurz.

Wir informieren Sie dann ausführlich über unsere Ausbildungsprogramme.

Henkel & Cie. GmbH

Sekretariat der Personalleitung, 4 Düsseldorf 1, Postfach 1100

Henkel hat heute Ihren Arbeitsplatz von morgen.



Universitäts- und
Landesbibliothek Düsseldorf