

Universität Düsseldorf

Personen- und Vorlesungsverzeichnis
Wintersemester 1972/73

U. Schr.

69

inf a
280

Zeittafel

Semesterbeginn:	1. Oktober 1972
Semesterschluß:	31. März 1973
Beginn der Vorlesungen:	16. Oktober 1972
Vorlesungsbeginn für Studienanfänger:	2. November 1972
Letzter Vorlesungstag:	15. Februar 1973
Die Vorlesungen fallen aus:	1. November 1972 (Allerheiligen) 22. November 1972 (Buß- und Bettag) 21. 12. 1972 bis 6. 1. 1973 (Weihnachtsferien — beide Tage einschließlich)
Bewerbungsfrist für Fächer mit Zulassungsbeschränkungen — Ausschlußfrist —	14. Juli 1972
Immatrikulationsfrist	18. 9. 1972 bis 13. 10. 1972
Nachtermin (nur in begründeten Ausnahmefällen — Verwaltungsgebühr)	23. 10. 1972 bis 25. 10. 1972
Rückmeldetermin für das Wintersemester 1972/73	26. 6. 1972 bis 8. 7. 1972 und 18. 10. 1972 bis 20. 10. 1972 Für Studienfächer mit Zulassungsbeschränkungen gilt nur der Termin 26. 6. bis 8. 7. 1972
<p>Es wird dringend empfohlen, den Rückmeldetermin zum Ende des Sommersemesters wahrzunehmen. Neben dem zweiten Rückmeldetermin zu Beginn des Wintersemesters ist kein Nachtermin möglich — Ausschlußfrist.</p>	
Einschreibung von Gast- und Zweithörern:	16. 10. 1972 bis 17. 11. 1972
Exmatrikulation:	5. 7. 1973 bis 10. 10. 1973
Rückmeldetermin Sommersemester	

ULB Düsseldorf



+4106 824 01

Universität Düsseldorf

**Personen- und Vorlesungsverzeichnis
Wintersemester 1972/73**





U. Schr. 69 (H. J. 1972/73)
= 72

**Die Universität ist Mitglied
folgender Organisationen und Vereinigungen:**

Association Internationale des Universités, 1 Rue Miollis, F 75 Paris 15e

Ständige Konferenz der Rektoren und Vizekanzler der Europäischen Universitäten

Université de Genève, CH 1211 Genève

Westdeutsche Rektorenkonferenz (WRK), 53 Bonn-Bad Godesberg, Ahrstr. 39

Hochschulvereinigung für das Fernstudium, 53 Bonn-Bad Godesberg, Ahrstr. 39

Deutsche Forschungsgemeinschaft, 53 Bonn-Bad Godesberg, Kennedyallee 40

Deutscher Akademischer Austauschdienst, 53 Bonn-Bad Godesberg, Kennedyallee 50

Deutsch-Französische Rektorenkonferenz

Landesrektorenkonferenz

Hochschulverband

Westdeutscher Medizinischer Fakultätentag

Mathematisch-Naturwissenschaftlicher Fakultätentag

Philosophischer Fakultätentag

992/72 y

Inhaltsverzeichnis

Mitgliedschaften der Universität	2
Chronik der Universität und bauliche Gesamtplanung	4
Geländeplan und Stadtplan	7
Institutionen der Universität	
Rektorat	10
Senat	10
Senatskommissionen und Ausschüsse	11
Kuratorium	13
Ehrensensoren und Ehrenbürger	13
Universitätsverwaltung	14
Gemeinsame Einrichtungen der Universität	
Universitätsbibliothek	17
Rechenzentrum	18
Sonstige Einrichtungen und Vereinigungen	19
Dozentenvereinigung	20
Assistentenschaft	20
Studentenschaft	21
Studentengemeinden	21
Gesellschaft von Freunden und Förderern der Universität Düsseldorf e.V.	22
Studentenwerk	23
Mitteilungen für Studierende	24
Einschreibungsordnung	28
Wissenschaftliches Prüfungsamt Düsseldorf	35
Institute an der Universität	36
Institute in Zusammenarbeit mit der Universität	36
Übersicht über die Zahl der Studierenden an der Universität	37
Philosophische Fakultät	39
Studienberater	40
Prüfungsausschüsse	41
Lehrkörper	42
Institute und Seminare	48
Lehrveranstaltungen	50
Mathematisch-Naturwissenschaftliche Fakultät	71
Studienberater	72
Prüfungsausschüsse	72
Lehrkörper	74
Institute	80
Lehrveranstaltungen	82
Medizinische Fakultät	98
Studienberater	99
Prüfungsausschüsse	99
Lehrkörper	100
Institute und Kliniken	111
Lehrveranstaltungen	116
Personenverzeichnis	141

Chronik der Universität

1806 Joachim Murat, von seinem Schwager Napoleon als Großherzog von Berg eingesetzt, will in Düsseldorf eine bergische Universität gründen.

Bestrebungen, schon im 17. Jahrhundert in Düsseldorf eine Universität zu gründen, blieben erfolglos. Doch wurde das „Gymnasium Illustre“, 1545 von Herzog Wilhelm dem Reichen gegründet, von den Jesuiten für Studia inferiora und Studia superiora eingerichtet. Höhere Studien — Dauer 2 bis 4 Jahre — waren in Philosophie und Theologie möglich.

Im 18. Jahrhundert hatten sich in Düsseldorf drei hochschulähnliche Institutionen entwickelt:

Die Fakultätsschule, die nach Aufhebung des Jesuitenordens aus dem alten Gymnasium entstand.

Die Rechtsakademie, zuerst 1769 erwähnt, bildete Juristen aus. Alle bergischen Untertanen, die juristische Positionen erstrebten, mußten nach einer Vorschrift aus dem Jahre 1779 zwei Jahre die Rechtsakademie besuchen.

Das Collegium anatomico-chirurgicum, zu dem 1747 mehrere medizinische Lehrstätten mit festem Lehrplan zusammengeführt wurden.

17. 12. 1811 Napoleon erläßt ein Dekret, in Düsseldorf für das Großherzogtum Berg eine Universität mit fünf Fakultäten zu errichten. Der Rußlandfeldzug Napoleons mit seinen Folgen verhindert die Gründung.

1. 7. 1907 Die „**Düsseldorfer Akademie für praktische Medizin**“ wird nach langen und hartnäckigen Bemühungen aus Düsseldorf mit einem Allerhöchsten Erlaß vom 4. 6. 1907 errichtet.

Aufgaben der Akademie: Ausbildung von Medizinalpraktikanten, Ausbildung in Spezialfächern, Fortbildungskurse, Förderung der praktischen Medizin nach der wissenschaftlichen Seite. Die Akademie besaß keine Rektoratsverfassung und konnte keine Studenten ausbilden.

27. 7. 1907 Feierliche Eröffnung der neu erbauten Allgemeinen Städtischen Krankenanstalten und der „Akademie für praktische Medizin“.

7. 5. 1919 Die Akademie nimmt mit vorläufiger Genehmigung und hauptsächlich für Kriegsteilnehmer den klinischen Unterricht auf.

24. 2. und 25. 4. 1923 Preußen und Düsseldorf unterzeichnen einen Vertrag, nach dem die „Akademie für praktische Medizin“ in „**Medizinische Akademie in Düsseldorf**“ umbenannt wird. Die Akademie erhält Rektoratsverfassung und das Recht auf klinische Ausbildung von Studenten.

8. 6. 1923 Offizielle Eröffnung der Akademie.

WS 1931/32 Das Studium der Zahnmedizin wird aufgenommen.

1. 11. 1935 Die „Medizinische Akademie in Düsseldorf“ erhält das Promotionsrecht.

19. 11. 1945 Wiederaufnahme des akademischen Unterrichts.

1955 Gründung der „Gesellschaft von Freunden und Förderern der Medizinischen Akademie in Düsseldorf“.

3. 7. 1962 Land NRW und Düsseldorf schließen einen Vertrag: NRW übernimmt mit Wirkung vom 1. 1. 1962 die Verantwortung und Fürsorge für die Medizinische Akademie, während die Allgemeinen Städtischen Krankenanstalten weiterhin im Besitz der Stadt Düsseldorf verbleiben.
15. 12. 1964 Die Landesregierung NRW billigt die Gliederung der Medizinischen Akademie in eine Medizinische, Naturwissenschaftliche und Philosophische Fakultät.
16. 11. 1965 Die Landesregierung NRW beschließt die Umwandlung der Medizinischen Akademie in „**Universität Düsseldorf**“.
- WS 1965/66 Studienanfänger der Medizin werden erstmals aufgenommen. Bisher war ein Studium der Medizin und Zahnmedizin nur vom 3. Semester an möglich.
1. 1. 1966 Die Universität Düsseldorf konstituiert sich mit einer Medizinischen und einer kombinierten Naturwissenschaftlich-Philosophischen Fakultät.
14. 2. 1966 Festakt zur Begründung der Universität.
1. 1. 1969 Die kombinierte Naturwissenschaftlich-Philosophische Fakultät bildet zwei selbständige Fakultäten: Mathematisch-Naturwissenschaftliche und Philosophische Fakultät.
- SS 1972 Die Universität Düsseldorf zählt erstmals mehr als 3000 Studenten.

(Nach Hans Schadewaldt: Universität Düsseldorf, Länderdienst-Verlag Berlin/Basel 1966)

Zur baulichen Gesamtplanung der Universität

Düsseldorf liegt am Rande des Ballungsraumes Ruhrgebiet in der Kette der nordrhein-westfälischen Universitätsstädte. Im direkten Einzugsgebiet Düsseldorfs hat die Universität eine zentrale Lage.

Die geplante B 326 wird einen direkten Anschluß an die Autobahnen Köln—Ruhrgebiet und Köln—Krefeld ermöglichen.

Innerhalb des Stadtgebietes Düsseldorfs, am Südrand der Innenstadt, liegt das etwa 180 ha große Interessengebiet der Universität besonders günstig. Die Entfernung zum Stadtzentrum wie auch zum Hauptbahnhof beträgt etwa 3,5 km.

Die städtebaulichen Bezüge zwischen Universität und den angrenzenden Sanierungsgebieten Stoffeln und Wersten werden planerisch aufeinander abgestimmt.

Dadurch wird die Chance einer besseren städtischen Verflechtung erhöht.

Um den endgültigen Ausbau der Universität den heute noch nicht bekannten Anforderungen in der Zukunft anpassen zu können, sind bei der Zielplanung zunächst die unbedingt erforderlichen Konstanten für Planung und Ausbau festgelegt worden. Als Grundkonzept wurde ein struktureller Rahmenplan erstellt, der laufend fortgeschrieben wird. Die endgültige Architekturplanung

fügt sich jeweils in den Rahmenplan ein. Im Strukturplan sind erforderliche Festlegungen für Planung und Ausbau getroffen:

1. Zuordnung der Bereiche
2. Erschließungsschema
3. Versorgungsschema

Das Erschließungssystem sieht eine Trennung von Fußgänger- und Fahrverkehr vor. Beiderseits der Fußgängerebene sind die baulichen Bereiche gezont nach stark frequentierten Bereichen — Hörsaal- und Seminarzone, Instituts- und Forschungszone sowie Zone für Sondereinrichtungen — vorgesehen. Der Ausbau in Stufen verfolgt das Ziel, jeweils in sich geschlossene Bereiche zu erstellen und diese auch in einer zeitlichen Abfolge als eine von baulichen Maßnahmen weitgehend ungestörte Einheit in Betrieb nehmen zu können.

Die z. T. bereits fertiggestellte 1. Stufe im Norden enthält die folgenden Einrichtungen:

1. Vorclinische Institute der Universität Düsseldorf mit:
Institut für Anatomie, Institut für Physiologie, Institut für Physiologische Chemie, Institut für Hirnforschung, Institut für Klinische Physiologie.
2. Institutsgruppe I
Die Institutsgruppe ist als Aufbaugruppe für die naturwissenschaftlichen Fächer geplant, um bereits in der ersten Stufe eine personelle und sachliche Funktionstüchtigkeit zu erzielen. Sie beinhaltet die Aufbaustufen folgender Fächer:
Organische Chemie, Anorganische Chemie, Theoretische, Experimentelle und Angewandte Physik. Im Rahmen der Institutsgruppe II (Sofortbaumaßnahmen) werden außerdem untergebracht: Psychologie, Geographie, Erziehungswissenschaft sowie die Aufbaustufen der Zentralbibliothek und des Rechenzentrums.
3. Institutsgruppe III mit folgenden geisteswissenschaftlichen Fächern:
Germanistik, Anglistik, Romanistik, Slawistik, Geschichte, Klassische Philologie, Philosophie, Kunstgeschichte.

Ergänzt werden soll dieser Bereich um die Mensa I mit Studentenwohnheimen und der Verwaltung des Studentenwerks.

Um künftigen Entwicklungen den notwendigen Spielraum zu ermöglichen, werden im Osten und Süden entsprechende Erweiterungsflächen vorgehalten.

Die Gesamtplanung stützt das Bemühen, die Integration von Universität und Stadt zu fördern. Dabei wird die bauliche Entwicklung der Universität als funktionstüchtiger Bereich wissenschaftlichen Lebens, aber auch als offener Stadtbereich gesehen, in dem sich außer Lehre und Forschung studentisches, gesellschaftliches und städtisches Leben entfalten können.

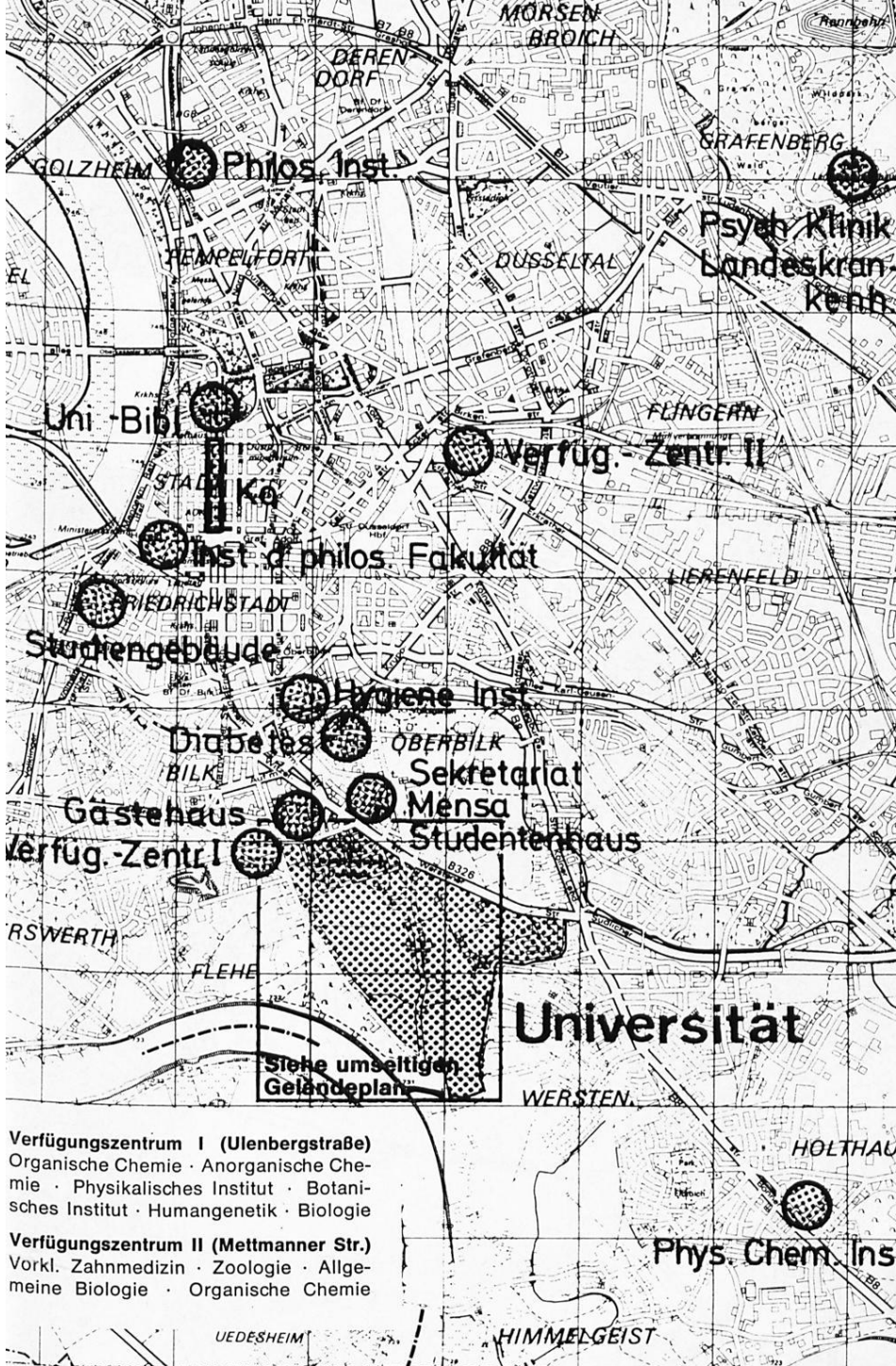

Philos. Inst.

**Psych. Klinik
Landeskrankenhaus**

Uni-Bibl.

Verfüg.-Zentr. II

Inst. d. philos. Fakultät

Studiengebäude

Hygiene Inst.

Diabetes

Sekretariat

Gästehaus

Mensa

Verfüg.-Zentr. I

Studentenhaus

Universität

**Siehe umseltigen
Geländeplan**

Phys. Chem. Ins.

Verfügungszentrum I (Ulenbergstraße)
Organische Chemie · Anorganische Chemie · Physikalisches Institut · Botanisches Institut · Humangenetik · Biologie

Verfügungszentrum II (Mettmann Str.)
Vorkl. Zahnmedizin · Zoologie · Allgemeine Biologie · Organische Chemie

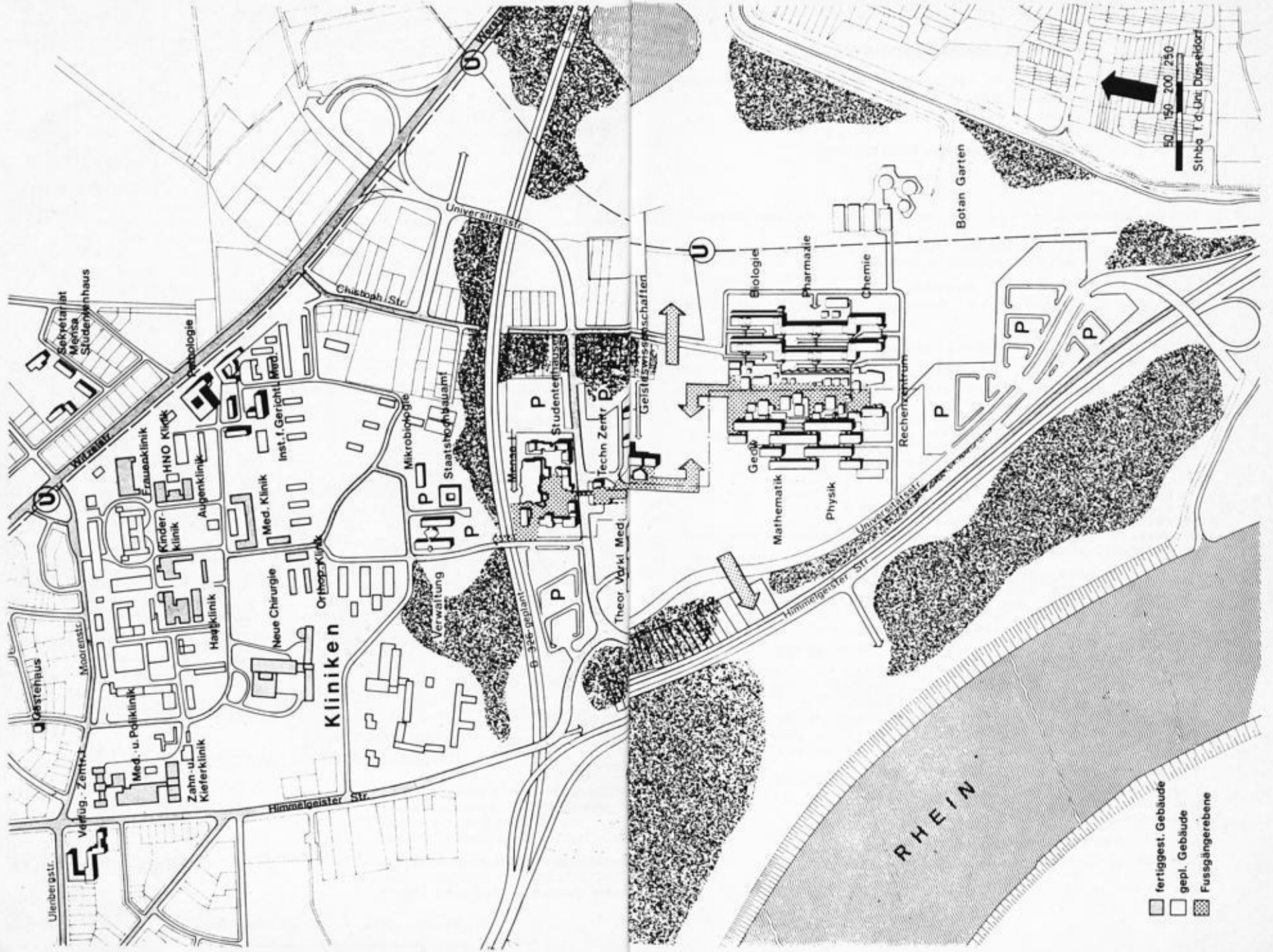

Universität Düsseldorf

Postanschrift: 4000 Düsseldorf 1, Moorenstr. 5 (Neues Verwaltungsgebäude)

Fernsprechsammelnummer: (02 11) 31 11, bei Durchwahl 31 1

Fernschreiber: 8 587 348 uni d

Institutionen der Universität

Rektorat

Rektor:

Prof. Dr. Wilhelm Lochner, Moorenstr. 5 — Neues Verwaltungsgebäude —

Vorzimmer: Heiden, Brigitte, Reg.-Ang., Tel. 3 11 / 24 28 und 24 29
Sprechstunden nach Voranmeldung im Rektorat

Prorektor:

Prof. Dr. Dr. Carl-Heinz Fischer, Moorenstr. 5 — Neues Verwaltungsgebäude —

Tel. 3 11 / 24 28 und 24 29

Sprechstunden nach Voranmeldung im Rektorat

Kanzler:

Dr. jur. Carl Friedrich Curtius, Moorenstr. 5 — Neues Verwaltungsgebäude —

Vorzimmer: Jobs, Rita, Reg.-Ang., Tel. 3 11 / 24 30 und 24 31

Senat:

Vorsitzender: Der Rektor

Mitglieder:

Der Prorektor

Der Kanzler (beratend)

Der Dekan der Philosophischen Fakultät

Der Dekan der Mathematisch-Naturwissenschaftlichen Fakultät

Der Dekan der Medizinischen Fakultät

Wahlsekatoren:

Prof. Dr. Schrader, Prof. Dr. Gerstenhauer, Prof. Dr. Kremer,
Prof. Dr. Stubbe, Prof. Dr. Schlipköter, Prof. Dr. Kramp

Vertreter der Nichtordinarien:

Wiss. Rat u. Prof. Dr. König

Wiss. Rat u. Prof. Dr. Santarius

Wiss. Rat u. Prof. Dr. Ippen

Vertreter der Wiss. Ass.:

Wiss. Ass. Dr. Luth

Wiss. Ass. Kilberth

Wiss. Ass. Dr. Hartung

Vertreter der Studierenden:

stud. phil. Jörgenshaus

stud. rer. nat. Röhrig

stud. med. Gill

Schriftführer:

Reg.-Assessor Cremers

Senatskommissionen und Ausschüsse

Haushalts- und Personalkommission:

Vorsitzender: Der Rektor

Mitglieder: Die Dekane der Fakultäten
Prof. Dr. Bay
Prof. Dr. Larenz
Prof. Dr. Stötzl
Prof. Dr. Goslar
Prof. Dr. Geldsetzer
Prof. Dr. Ippen
Akad. Oberrat Dr. Becker
Der Prorektor (beratend)

Baukommission:

Vorsitzender: N. N.

Mitglieder: Der Rektor
Prof. Dr. Bergmann
Prof. Dr. Schrader
Prof. Dr. Grün

Bibliothekskommission:

geschäftsführender Vorsitzender: Prof. Dr. Schadewaldt

Mitglieder: Der Rektor
Der Prorektor
Der Ltd. Bibliotheksdirektor
Prof. Dr. Greeff
Prof. Dr. Klinger
Prof. Dr. Perkampus
Prof. Dr. Benning
Prof. Dr. König

Kommission für das Rechenzentrum:

Vorsitzender: Der Rektor

Mitglieder: Der Leiter des Rechenzentrums

Für die Philosophische Fakultät

Prof. Dr. Stötzl
Dr. Henrichs

Für die Math.-Nat. Fakultät

Prof. Dr. Klinger
Prof. Dr. Larenz
Prof. Dr. Petry

Für die Medizinische Fakultät

Prof. Dr. Schlipkötter
Prof. Dr. Böttger

Hochschulportausschuß

Vorsitzender: Wiss. Ass. Dr. Altrogge

Mitglieder: Priv.-Doz. Dr. Engelhardt
Wiss. Ass. Höhn
H.-J. Brambrink
K. Mittler

Kommissionen
zur Förderung des wissenschaftlichen Nachwuchses
(Graduiertenförderungskommissionen)

Mitglieder der Zentralen Kommission:

Vertreter des Rektors:

Prof. Dr. L. Birkofer (Vorsitzender)

Vertreter der Hochschullehrer:

Prof. Dr. S. Hollmann

Prof. Dr. F. Nies

Vertreter der Assistenten:

Dr. Norbert Grieser

Vertreter der graduierten Studenten:

Dipl.-Chem. M. Förster

Mitglieder der Kommission der Medizinischen Fakultät:

Vertreter der Hochschullehrer:

Prof. Dr. H.-G. Goslar (Vorsitzender)

Prof. Dr. H. Brüster

Prof. Dr. M. Blessing

Vertreter der Assistenten:

Dr. O. Elert

Vertreter der graduierten Studenten:

Dr. W. Holtermann

Mitglieder der Kommission der Mathematisch-Naturwissenschaftlichen Fakultät:

Vertreter der Hochschullehrer:

Prof. Dr. O. Hess (Vorsitzender)

Prof. Dr. L. Birkofer

Prof. Dr. J. Kranz

Vertreter der Assistenten:

Dr. R. Wisbauer

Vertreter der graduierten Studenten:

Dipl.-Chem. H. Fehn

Mitglieder der Kommission der Philosophischen Fakultät:

Vertreter der Hochschullehrer:

Prof. Dr. F. Nies (Vorsitzender)

Prof. Dr. E. Hlawitschka

Prof. Dr. K. Müller

Vertreter der Assistenten:

Wiss. Ass. Rudi Keller

Vertreter der graduierten Studenten:

cand. phil. Volkmar Hansen

Kuratorium

Vorsitzender: **J u s t**, Gilbert, Oberstadtdirektor, Düsseldorf, Marktplatz 6
stellv. Vorsitzender: **L o c h n e r**, Wilhelm, Prof. Dr., Rektor, Düsseldorf,
Moorenstr. 5 (Neues Verwaltungsgebäude)

Mitglieder:

v o n M e d e m, Eberhard, Freiherr, Ministerialdirigent, Düsseldorf,
Fabriciusstr. 8
R a u, Wilhelm, Ratsherr, Düsseldorf, Klapheckstr. 7
M ü l l e r, Gertrud, Ratsherrin, Düsseldorf, Gerhart-Hauptmann-Str. 25
C h r i s t o f f e l, Otto, Ratsherr, Düsseldorf, Kaiserstr. 22
R a n z, Karl, Ratsherr, Düsseldorf, Friedrich-Engels-Straße 51
N. N.
I d e l b e r g e r, Karlheinz, Prof. Dr., Holzbüttgen/Neuss, Hasselstr. 12
R a u t e r, Herbert, Prof. Dr., 4005 Meerbusch 2, Brucknerstr. 15
v a n C a l k e r, Jan, Prof. Dr., Düsseldorf, Himmelgeister Landstr. 89
v o n B ö n n i n g h a u s e n, Rolf, Freiherr, Dr., Beigeordneter, Düsseldorf,
Marktplatz 3
N. N.

Ehrensensoren und Ehrenbürger

Ehrensensoren

G l a t z e l, Wolfgang, Dr. jur., 4 Düsseldorf, Goltsteinstr. 28.
G r o t h, Rudolf, 4 Düsseldorf, Königsallee 17.
I g l e r, Eberhard, 4040 Neuss, Stresemannallee 6.

Ehrenbürger

S a u e r b o r n, Georg, Dr. med. h. c., Landesrat a. D. und Universitätsrat a. D.,
4 Düsseldorf, Brehmstraße 75.
T a m m s, Friedrich, Prof., Beigeordneter a. D. der Stadt Düsseldorf, 4 Düssel-
dorf, Paul-von-Haase-Straße 10.
V o g t, Frau Dr. Marthe, Cambridge/England, 5 Marion Close.

Universitätsverwaltung

Rektor: Prof. Dr. Wilhelm L o c h n e r
Moorenstraße 5 (Neues Verwaltungsgebäude)
Vorzimmer: H e i d e n , Brigitte, Reg.-Ang.
Tel.: 3 11 / 24 28 und 24 29

Kanzler: Dr. jur. Carl Friedrich C u r t i u s
Moorenstraße 5 (Neues Verwaltungsgebäude)
Vorzimmer: J o b s , Rita, Reg.-Ang.
Tel. 3 11 / 24 30 und 24 31

Vertreter des Kanzlers:

Regierungsdirektor Dr. jur. Hans U e d i n g
(Allgemeine Vertretung)
Vorzimmer: M a r x , Agnes, Reg.-Ang.
Tel. 3 11 / 24 32
Verwaltungsdirektor Heinz P ü t z
(Büroleitender Beamter, Kassenaufsicht)
Vorzimmer: N o a c k , Helga, Reg.-Ang.
Tel. 3 11 / 24 38

Dezernenten:

Regierungsdirektor Dr. Hans U e d i n g
(Abt. II und VII)
Verwaltungsdirektor Heinz P ü t z
(Abt. III, V und VI)
Oberregierungsrat Joachim W i n t e r s
(Abt. IV, Rechtsangelegenheiten)
Tel. 3 11 / 24 01
Regierungsassessor Hartwig C r e m e r s
(Abt. I, I S und Auslandsamt)
Tel. 3 11 / 24 40

Pressestelle:

Pressereferent Dr. phil. Hans M a r w a l d
Moorenstraße 5 (Alte Anatomie) — Tel.: 3 11 / 24 39
Fernschreiber Nr. 8 587 348 uni d
Sekretariat: B r ü c k e r , Christa, Reg.-Ang.
Tel. 3 11 / 20 22

Planungsstab:

Aachener Straße 166 — Tel. 34 30 11
Leiter: Akad. Direktorin
Dipl.-Volkswirtin Dr. rer. pol. Anneliese Monika G r ü g e r
Mitarbeiter:
Dipl.-Volkswirt Holger B e h l i n g
Dipl.-Volkswirt Wolfgang O r t m a n n

Abt. I — Akademische Abteilung

Moorenstraße 5 (Neues Verwaltungsgebäude)
Tel. 3 11 / 24 35 und 23 07
Leiter: R a u s c h , Manfred, Reg.-Amtmann
Vertreter: V e t t e n , Michael, Reg.-Oberinspektor

Abt. I S — Studentensekretariat

Strümpellstraße 4 — Tel. 3 11 / 22 33 und 22 34
Geöffnet montags bis freitags von 9—12 Uhr
Leiter: W o n s a k , Heinz, Reg.-Amtmann
Vertreter: S e e l b a c h , Kurt Georg, Reg.-Ang.

Abt. II — Allgemeine Verwaltung und Grundstücksabteilung

Moorenstraße 5 — Tel.: 3 11 / 24 44 und 20 93
Leiter: M a c k e s , Heinz, Reg.-Amtmann
Vertreter: V o r w a l d , Horst, Reg.-Oberinspektor

Abt. III — Haushaltsabteilung

Strümpellstraße 4 — Tel.: 4 11 / 22 45 und 22 46
Leiter: B r a u n , Leo, Reg.-Ang.
Vertreter: H ö p p n e r , Hildburg, Reg.-Amtmännin

Abt. IV — Personalabteilung

Moorenstraße 5 (Neues Verwaltungsgebäude)
Tel.: 3 11 / 24 20 und 24 14
Leiter: K l ü p p e l , Heinz, Reg.-Oberamtsrat
Vertreter: M e i n h a r d , Josef, Reg.-Amtmann
Gehaltsstelle:
R e h b e r g , Fritz, Reg.-Ang., Tel.: 3 11 / 24 22

Abt. V — Universitätskasse

Strümpellstraße 4 — Tel.: 3 11 / 22 29 / 22 30 / 22 31 / 22 32
Geöffnet Montag bis Freitag 9 bis 12 Uhr
Konto 4 051 710 bei der Westdeutschen Landesbank, Rheinischen
Girozentrale, Düsseldorf
Leiter: W a m p e r , Gerd, Reg.-Oberamtsrat, Tel.: 3 11 / 22 32
Vertreter: S c h a f f , Ewald, Reg.-Ang.

Abt. VI — Beschaffungsabteilung

Himmelgeister Str. 300 (Institutsgruppe I F) —
Tel.: 3 11 / 24 42 und 20 88
Leiter: N a t e r s k y , Jens-Peter, Reg.-Amtmann
Vertreter: C a n i s i u s , Gerhard, Reg.-Oberinspektor

Abt. VII — Technische Abteilung

Christophstraße 81 — Tel.: 3 11 / 24 57
Leiter: M ü n c h , Hans Günter, Reg.-Amtmann

Auslandsamt

Düsseldorf, Strümpellstraße 4, Tel.: 3 11 / 22 38.

Geschäftszeit montags bis freitags von 9—12 Uhr.

Leiter: Prof. Dr. von Harnack, 4 Düsseldorf, Virchowstraße 13.

Geschäftsführung: Haas, Dieter, Reg.-Ang.

Betreuer: El-Hilali, Adeline, cand. med., 4 Düsseldorf, Nosthoffenstraße 21—23

Betreuer: Sack, Arno, cand. med., 4 Düsseldorf, Strümpellstraße 6.

Staatshochbauamt für die Universität Düsseldorf

Amtsvorstand: Ltd. Regierungsbaudirektor **S i e b e n**, Düsseldorf, Moorenstraße 5, Tel.: 3 11 / 22 19 und 22 20.

Vertreter: Regierungsbaudirektor **S c h u l z**, Tel.: 3 11 / 22 21.

Rechnungsamt der Regierung

— Prüfstelle Universität —

H o r n, Willy, Reg.-Oberamtsrat, Tel.: 3 11 / 22 36; **B a u e r**, Otto, Reg.-
Amtmann, Tel.: 3 11 / 22 37; **D a v e r z h o v e n**, Hubert, Reg.-Amtmann, Tel.:
3 11 / 22 37.

Gästehaus

Aufnahmeanträge für das Gästehaus der Universität, Fabriciusstraße 8, Telefon 3 11 / 22 01, sind an den Rektor der Universität zu richten.

Gemeinsame Einrichtungen der Universität

Universitätsbibliothek

Direktion und Hauptverwaltung:

4 Düsseldorf, Moorenstraße 5, Institutsgruppe I F, Tel. 3 11 20 30
(Einfahrt für Kraftfahrzeuge: Himmelgeister Str./Christophstr.)

Direktor: Ltd. Bibliotheksdirektor Dr. G a t t e r m a n n , Günter, Tel. 3 11 20 30

Büroleitender Beamter: H a a g e , Ulrich, Bibl.-Oberinspektor, Tel. 3 11 20 32

Vertreter des Direktors:

Geisteswissenschaftliche Abteilung:

Dr. Graf v. S c h m e t t o w , Matthias, Bibl.-Direktor, Tel. 8 99 41 53

Medizinische Abteilung:

L i c h t n e r , Werner, Wiss. Bibl.-Ang., Tel. 3 11 22 51

Naturwissenschaftliche Abteilung:

Dr. N a u m a n n , Herbert, Bibl.-Direktor, Tel. 3 11 20 33

Geisteswissenschaftliche Abteilung:

4 Düsseldorf, Grabbeplatz 3—7, Tel. 8 99 42 09

Bestände:

Ca. 750 000 Bände, davon 180 000 als Präsenzbestand in den Fachbereichen.

Ca. 3800 Zeitschriften. Kopiermöglichkeiten. Fernleihe.

Öffnungszeiten:

Kataloge und Ausleihe:	Mo.—Sa.	10.00—12.30 Uhr
	Mo., Di., Do.	15.00—16.30 Uhr
	Mi.	16.00—18.30 Uhr
	Fr.	14.30—16.00 Uhr
Lesesaal:	Mo.—Do.	9.00—19.00 Uhr
	Fr.	9.00—17.00 Uhr
	Sa.	9.00—13.00 Uhr

Leiter: Dr. Graf v. S c h m e t t o w , Matthias, Bibl.-Direktor

Fachreferenten:

Dr. K a s t , Paul, Bibl.-Rat: Anglistik, Romanistik, Musik, Tel. 8 99 41 56

Dr. R a u , Peter, Bibl.-Rat: Allg. Linguistik, Altertumswissenschaft, Theologie, Tel. 8 99 41 96 oder 3 11 20 32

Dr. R u d o l p h , Gerhard, Oberbibl.-Rat: Allg. Literaturwissenschaft, Germanistik, Kunst, Leiter der Benutzungsabteilung, Tel. 8 99 41 54

Dr. S c h a p e r , Günter, Bibl.-Rat: Erziehungswissenschaft, Philosophie, Tel. 8 99 41 59

Dr. Graf v. S c h m e t t o w , Matthias, Bibl.-Direktor: Allgemeines, Geschichte, Landeskunde, Tel. 8 99 41 53

S c h n a p p , Barbara, Wiss. Bibl.-Ang.: Rechtswissenschaft (ab 1. Okt. 1972)

S c h w a l b e , Ingeborg, Bibl.-Ass.: Anglistik (ab 1. Okt. 1972)

Dr. W i p p e l , Günter, Bibl.-Ass.: Slawistik, Orientalistik, Wirtschafts- und Sozialwissenschaften, Koordination der Fachbereichsbibliotheken, Tel. 8 99/41 96

Auskunft: Tel. 8 99/42 13 — Ausleihe: Tel. 8 99/42 16

Außenstelle:

Lehrbuchsammlung und Katalog Kavalleriestr. 1, Tel. 31 17-2 51, Bibl.-Oberinspektorin Ursula Peters

Außenstelle:

Ausweichmagazin Aachener Str. 166, Tel. 34 30 12

Fachbereichsbibliotheken: s. „Institute, Seminare, Kliniken“, wo auch die in den Fachbereichsbibliotheken tätigen Bibliothekare aufgeführt sind.

Thomas-Mann-Sammlung „Dr. Hans-Otto Meyer“, Königsallee 22/III, Tel. 32 78 17.

Ca. 3000 Bände und umfangreiches Archivmaterial. Benutzung nach Vereinbarung.

Medizinische Abteilung:

4 Düsseldorf, Moorenstr. 5, Tel. 3 11/22/51

Bestände: Ca. 298 000 Bände

Lfd. Zeitschriften: deutsche 750, ausländische 2290. Kopiermöglichkeiten. Fernleihe.

Öffnungszeiten:	Mo., Di., Fr.	9.00—17.00 Uhr
	Mi., Do.	9.00—20.00 Uhr
	Do.	9.00—12.00 Uhr

Leiter: L i c h t n e r , Werner, Wiss. Bibl.-Ang., Tel. 3 11 / 22 51

Vertreter: M e y e n , Anneliese, Bibl.-Ang., Tel. 3 11/22 53

Auskunft, Ausleihe, Katalog: Tel. 3 11/22 59 und 3 11/23 60

Fernleihe: Tel. 3 11/22 61

Zeitschriftenabteilung: Tel. 3 11/22 58

Hochschulschriften und Buchbinderangelegenheiten: Tel. 3 11/22 56

Naturwissenschaftliche Abteilung (im Aufbau)

4 Düsseldorf, Moorenstr. 5, Institutsgruppe I F

Leiter: Dr. N a u m a n n , Herbert, Bibl.-Direktor, Tel. 3 11/20 33

Fachreferenten:

Dr. H a a s e , Egbert, Bibl.-Ass.: Biologie, Geowissenschaften, Pharmazie, Tel. 3 11/20 34

Dr. N a u m a n n , Herbert, Bibl.-Direktor: Chemie, Mathematik, Physik, Tel. 3 11/20 33

Rechenzentrum

der Universität, Haroldstraße 28, Tel. 1 57 12 und 1 55 38; Außenstelle z. Z. im Hause der Siemens AG, Lahnweg 10, Tel. 3 03 02 77

Vorstand:

Prof. Dr. D i e m e r

Prof. Dr. F e i n e n d e g e n

Prof. Dr. P e r k a m p u s

Leiter: N. N.

Wissenschaftliche Mitarbeiter:

Dr. H.-B. S e i l e r

Dipl.-Mathematiker W. S c h u l z e

Dipl.-Mathematiker W. S c h l i c k e r

Sonstige Einrichtungen und Vereinigungen

Deutsche Forschungsgemeinschaft

Vertrauensdozent: Prof. Dr. Dr. Diemer, Alwin.

Hochschulverband

Vertreter der Ordinarien: Prof. Dr. van Calker, Jan.

Vertreter der Nichtordinarien: Prof. Dr. Brüster, Herbert Theodor.

Studienstiftung des deutschen Volkes

Vertrauensdozenten: Prof. Dr. Blessing, Prof. Dr. Anton.

Westdeutscher Medizinischer Fakultätentag

Ständiger Vertreter: Prof. Dr. Idelberger, Karlheinz.

Der Dekan der Medizinischen Fakultät.

Mathematisch-Naturwissenschaftlicher Fakultätentag

Ständiger Vertreter: Prof. Dr. van Calker, Jan.

Philosophischer Fakultätentag

Ständiger Vertreter: Frau Prof. Dr. Opelt, Ilona.

Dozentenvereinigung an der Universität Düsseldorf

Vorsitzender: Wiss. Rat u. Prof. Dr. med. Greuel, Röntgenabteilung der Universitätsfrauenklinik

stellv. Vorsitzender: Priv.-Doz. Dr. med. Meiers, Universitäts-Hautklinik

weitere Vorstandsmitglieder: Prof. Dr. Arnold, Prof. Dr. Baust, Prof. Dr. Blessing, Prof. Dr. Büchner, Prof. Dr. Geldsetzer, Prof. Dr. Gleichmann, Prof. Dr. Grün, Prof. Dr. Haering, Prof. Dr. Ippen, Priv.-Doz. Dr. Koberg, Prof. Dr. König, Prof. Dr. Kreuzer, Prof. Dr. Kübler, Prof. Dr. Peters, Priv.-Doz. Dr. Rabe, Prof. Dr. Reinwein, Prof. Dr. Solbach

Vertreter im Hochschulverband: Prof. Dr. med. Huth

Vertreter im Studentenwerk e. V. an der Universität Düsseldorf: Prof. Dr. med. Rosenbauer

Fakultätsvertreter:

Phil.: N. N., Prof. Dr. phil. Semmler

Math.-Nat.: Prof. Dr. rer. nat. Meiners, Prof. Dr. rer. nat. Rother

Med.: Prof. Dr. Arnold (Vertreter: Priv.-Doz. Dr. Büchner), Prof. Dr. Blessing (Vertreter: Prof. Dr. Baust), Prof. Dr. Greuel (Vertreter: Priv.-Doz. Dr. Meiers), Prof. Dr. Grün (Vertreter: Prof. Dr. Solbach), Prof. Dr. Haering (Vertreter: Priv.-Doz. Dr. Koberg), Prof. Dr. Ippen (Vertreter: Priv.-Doz. Dr. Kübler), Prof. Dr. Kreuzer (Vertreter: Priv.-Doz. Dr. Rabe), Prof. Dr. Reinwein (Vertreter: Prof. Dr. Gleichmann)

Assistentenschaft

1. Sprecher der Assistentenschaft:

Wiss. Ass. Dr. Hartung, Institut für Anästhesiologie

2. Sprecher der Assistentenschaft:

Wiss. Ass. Kilberth, Mathematisches Institut

Vertreter in der Bundesassistentenkonferenz:

Akad. Rat Hartkopf

Wiss. Ass. Dr. Kerner

Wiss. Ass. Dr. Schlösser

Vertreter in der Landesassistentenkonferenz NRW:

Akad. Rat Hartkopf

Wiss. Ass. Dr. Döring

Wiss. Ass. Dr. Kerner

Fakultätsvertreter:

Phil.: Wiss. Ass. Dr. Reichel, Wiss. Ass. Wüstemeyer

Math.-Nat.: Wiss. Ass. Denk, Wiss. Ass. Steinberger

Medizin: Wiss. Ass. Dr. Glawar, Wiss. Ass. Dr. Elert, Wiss. Ass. Dr. Heinlein, Wiss. Ass. Dr. Königshausen

Studentenschaft

Studentenparlament (SP)

Das SP ist das oberste beschließende Organ der Studentenschaft. Es wird einmal im Jahr von allen Studenten gewählt.

Präsidium:

Präsident: Hans-Martin L o h m a n n
stellv. Präsident: Dietmar M i s c h k e

Allgemeiner Studentenausschuß (ASTA)

Der ASTA als ausführendes Organ der Gesamtstudentenschaft wird vom SP gewählt und ist ihm verantwortlich. Er vertritt die Studentenschaft nach außen.

ASTA

1. Vorsitzender: Bernd R ö h r i g
stellv. Vorsitzender: Rolf K a u f f e l d t
stellv. Vorsitzender: Rüdiger S c h u l z
Kulturreferat: Detlef N e u f e r t
Sportreferat: H.-J. B r a m b r i n k
Informationsreferat: Gerd S c h w a n d n e r, Reiner W a g n e r, Gerhard
P a u l i
Düsseldorf, Strümpellstraße 6, Tel. 33 48 55
Geschäftszeit: Montag bis Freitag 12 bis 14 Uhr

Studentengemeinden

Katholische Studentengemeinde: Studentenpfarrer Gottfried Weber, 4 Düsseldorf, Duisburger Straße 82, Tel. 44 13 37, Kath. Studentenheim.

Studentenpfarrer Herbert Biesel, 4 Düsseldorf, Andreasstraße 27.

Evangelische Studentengemeinde: Studentenpfarrer Gerhard Weßler, 4 Düsseldorf, Oertelstraße 24, Tel. 33 42 28.

Sprechstunde des evgl. Stud.-Pfarrers: Di. u. Do. v. 16—17 Uhr im Ev. Studentenzentrum Witzelstraße 76, Tel.: 34 62 68.

**„Gesellschaft von Freunden
und Förderern der Universität Düsseldorf e. V.“**

Kto. 10 170 009 bei der Stadt-Sparkasse Düsseldorf, Postscheck-Konto Köln 2783

Vorsitzender: Prof. Dr. rer. pol. Dr. med. h. c. Ernst S c h n e i d e r.

Stellvertretender Vorsitzender: Prof. Dr. med. Wilhelm L o c h n e r, Rektor der Universität Düsseldorf.

Geschäftsführender Vorsitzender: Dr. jur. Wolfgang G l a t z e l, Vorsitzender des Vorstandes der Deutschen Continental-Gas-Gesellschaft.

Schatzmeister: Rudolf G r o t h, Mitinhaber des Bankhauses C. G. Trinkaus.

Schriftführer: Eberhard I g l e r, geschäftsführender Gesellschafter der Fa. Johann Wülfig-Bauer & Cie.

Beisitzer: Prof. Dr. rer. nat. Leonhard B i r k o f e r, Direktor des Instituts für Organische Chemie der Universität Düsseldorf.

Prof. Dr. med. Dr. phil. Anton K i e s s e l b a c h, Direktor des Anatomischen Instituts der Universität Düsseldorf.

Prof. Dr. Dr. Hubert M e e s s e n, Direktor des Pathologischen Instituts der Universität Düsseldorf.

Geschäftsstelle: 4040 Neuss, Stresemannallee 6, Tel.: 2 20 41
(c/o Wülfig Arzneimittel)

Studentenwerk e. V. an der Universität Düsseldorf

im Studentenhaus, Strümpellstraße 6, Telefon 33 38 40, Geländeanschluß 32 80
Geschäftszeit montags bis freitags von 9—15 Uhr.

Vorstand:

stud. phil. Fathrasi, Hamid
stud. phil. Holzapfel, Heinrich
Oberstadtdirektor Just, Gilbert
cand. med. Pauls, Rolf
Ratsherr Rau, Wilhelm
Wiss. Rat u. Prof. Dr. Rosenbauer, Karlheinz
Der Verwaltungsdirektor der Städt. Krankenanstalten N.N.
Prof. Dr. Vieten, Heinz
cand. med. Weber, Helmut (Vorsitzender)
cand. med. Windrath, Jörg

Geschäftsführung: Scheffers, Hans.

Kasse: Frau Neu, Hildegard.

Buchhaltung: Wahl, Heinz.

Förderungsabteilung: Aachener Straße 175—179: Frau Hönicke, Evelyn.
Frau Kott, Erika, Tel. 31 23 54, montags u. donnerstags von 9.00—14.00 Uhr.

Stud. Wohnungsamt u. Arbeitsvermittlung: Frau Liese, Gisela.

Krankenversicherung: Frau Neu, Hildegard.

Studienhaus St. Blasien für Tbc-krankte Studenten, 7822 St. Blasien (Schwarzwald)

Träger: Deutsches Studentenwerk e. V., Bonn.

Sekretariatsleitung: Frau Charlotte Böttcher.

Vertrauensdozent: Professor Helmut Hönl.

In St. Blasien im Schwarzwald unterhält das Deutsche Studentenwerk ein Studienhaus, in dem sich Studenten, die sich zur Ausheilung einer Tuberkulose in den Sanatorien von St. Blasien aufhalten, mit Hilfe von Dozenten der Universität Freiburg und einer umfangreichen Bibliothek auf die Fortsetzung oder Wiederaufnahme des Studiums vorbereiten können.

Mitteilungen für Studierende

(Auf die **Zeittafel** auf der Innenseite des Umschlagdeckels wird verwiesen.)

I. Philosophische Fakultät

Es wird allen Studenten geraten, vor ihrer Immatrikulation mit den zuständigen Studienberatern Verbindung aufzunehmen.

II. Mathematisch-Naturwissenschaftliche Fakultät

- a) Das Studium in den naturwissenschaftlichen Fächern ist in beschränktem Umfange möglich.
- b) Über die Zulassung entscheidet ein Zulassungsausschuß nach Maßgabe der zur Verfügung stehenden Arbeitsplätze.

Bewerbungsfristen:

für Studienanfänger der Biologie,
Chemie, Psychologie, Mathematik
u. Physik

Bewerbungen sind unmittelbar an die
Zentrale Registrierstelle für Stu-
dienbewerber (ZRS), 2 Norderstedt 3,
Berliner Allee 42a, zu richten bis zum
15. 7. 72
(für Mathem. u. Physik bis 23. 6. 72)

Bewerber für alle Fächer
in höheren Semestern

wenden sich unmittelbar an das Se-
kretariat der Universität Düsseldorf,
4 Düsseldorf, Strümpellstr. 4, bis zum
14. 7. 72

Wichtiger Hinweis

Wird ein Kursplatz von einem Studierenden der Naturwissenschaften nach verbindlicher Vormerkung, d. h. nach Eintragung in den Belegbogen, ohne begründete Entschuldigung nicht in Anspruch genommen, so hat dieser Studierende keinen Anspruch auf eine nochmalige Zulassung zu dem betreffenden Kurs.

Entschuldigungen müssen spätestens am 2. Praktikumstag beim Fachvertreter vorliegen.

In Zweifelsfällen, insbesondere wenn eine Entschuldigung vom Fachvertreter als „nicht begründet“ angesehen wird, entscheidet die Zulassungskommission.

III. Medizinische Fakultät

Bewerbungsfristen:

- | | |
|--|---|
| a) für Studienanfänger
der Medizin und Zahnmedizin | Bewerbungen sind unmittelbar an die
Zentrale Registrierstelle für Studienbewerber (ZRS), 2 Norderstedt 3,
Berliner Allee 42a, zu richten bis zum
15. 7. 72 |
| Ausländische Bewerber | wenden sich unmittelbar an das Sekretariat der
Universität Düsseldorf, 4 Düsseldorf, Strümpellstr. 4, bis zum
14. 7. 72 |
| b) Bewerber der Medizin und
Zahnmedizin nach
bestandenem Vorphysikum | wenden sich unmittelbar an das Sekretariat der
Universität Düsseldorf, 4 Düsseldorf, Strümpellstr. 4, bis zum
14. 7. 72 |
| c) Bewerber der Medizin und
Zahnmedizin nach
bestandenem Physikikum | wenden sich unmittelbar an das Sekretariat der
Universität Düsseldorf, 4 Düsseldorf, Strümpellstr. 4, bis zum
14. 7. 72 |

Wichtiger Hinweis

Wird ein Kursplatz von einem Studierenden der Medizin oder Zahnmedizin nach verbindlicher Vormerkung ohne begründete Entschuldigung nicht in Anspruch genommen, so hat dieser Studierende keinen Anspruch auf eine nochmalige Zulassung zu dem betreffenden Kurs.

Entschuldigungen müssen spätestens am 2. Praktikumstag beim Fachvertreter vorliegen.

In Zweifelsfällen, insbesondere, wenn eine Entschuldigung vom Fachvertreter als „nicht begründet“ angesehen wird, entscheidet die Zulassungskommission.

Zur Beachtung

(für Studierende aller Fakultäten):

Die Bewerbungsfristen sind Ausschlussfristen.

Zulassung von Berufstätigen:

Berufstätige Bewerber können nur in Ausnahmefällen mit besonderer Genehmigung des Rektors immatrikuliert werden. Beamte, Angestellte und Arbeiter im öffentlichen Dienst bedürfen außerdem der Genehmigung ihrer vorgesetzten Behörde.

Für verspätet beantragte Einschreibung, Rückmeldung sowie für verspätetes Gebühreuzahlen wird eine Verwaltungsgebühr erhoben.

Immatrikulationsfrist: 18. September bis 13. Oktober 1972
Nachtermin 23. Oktober bis 25. Oktober 1972
(nur in begründeten Ausnahmefällen
— Verwaltungsgebühr)

Rückmeldetermin für WS 1972/73: 26. Juni bis 8. Juli 1972
und 18. Oktober bis 20. Oktober 1972

Für Studienfächer mit Zulassungsbeschränkungen gilt nur der Termin
26. Juni bis 8. Juli 1972

Es wird dringend empfohlen, den Rückmeldetermin zum Ende des Sommersemesters wahrzunehmen. Neben dem zweiten Rückmeldetermin zu Beginn des Wintersemesters ist **kein Nachtermin möglich** — Ausschlussfrist.

Rückmeldetermin für SS 1973: 5. Februar bis 23. Februar 1973
und 16. April bis 19. April 1973

Für Studienfächer mit Zulassungsbeschränkungen gilt nur der Termin
5. Februar bis 23. Februar 1973

Beurlaubung: Schriftliche Anträge an den Rektor sind in der Zeit vom 26. Juni bis 8. Juli 1972 und vom 18. Oktober bis 20. Oktober 1972 (Nachtermin in begründeten Ausnahmefällen) beim Sekretariat, Strümpellstr. 4, einzureichen.

Exmatrikulation: 3. Juli bis 20. Oktober 1972

Einschreibung von Gast- und Zweithörern: 16. Oktober bis 17. November 1972

Gebühren:

Gast- und Promotionshörer entrichten bei der Anmeldung eine pauschalierte Gebühr von 35,— DM pro Semester.

Vollstudierende und Zweithörer (die bei anderen Universitäten immatrikuliert sind) zahlen keine Gebühren.

An Sozialgebühren sind bei der Immatrikulation bzw. Rückmeldung 142,50 DM, ohne Krankenversicherung 32,50 DM zu entrichten.

Allgemeine Bestimmungen

Den an der Universität Düsseldorf immatrikulierten Studierenden ist das Belegen von Vorlesungen, Übungen usw. an den Pädagogischen Hochschulen des Landes Nordrhein-Westfalen und an der Staatlichen Kunstakademie Düsseldorf gestattet. Gebühren werden nicht erhoben.

Auf Antrag wird im Sekretariat der Universität Düsseldorf, Strümpellstraße 4, der erforderliche Hörer-Schein ausgestellt.

Den an Pädagogischen Hochschulen des Landes Nordrhein-Westfalen immatrikulierten Studierenden ist das Belegen von Vorlesungen, Übungen usw. an der Universität Düsseldorf gestattet. Außer dem Unterrichtsgeld werden keine Gebühren erhoben.

Generelle Beschränkungen des Besuches von Lehrveranstaltungen, z. B. für den Besuch der Klinischen Vorlesungen in der Medizinischen Fakultät, müssen berücksichtigt werden. Das schriftliche Einverständnis des betreffenden Dozenten ist jedoch in jedem Falle einzuholen.

Allgemeine Bestimmungen für ausländische Studierende

Die Voraussetzung für die Zulassung als ordentlicher Studierender erfüllt, wer ein Zeugnis erworben hat, das in seinem Heimatland zum Hochschulstudium berechtigt und einem deutschen Reifezeugnis im wesentlichen gleichwertig ist (Bewertungsgruppe I), oder ein deutsches Reifezeugnis bzw. ein ihm rechtlich gleichgestelltes Reifezeugnis besitzt.

Bewerber, die ein Zeugnis besitzen, das in ihrem Heimatland zum Hochschulstudium berechtigt, das aber dem deutschen Reifezeugnis nicht gleichgestellt ist, jedoch einen erfolgreichen Studienbeginn möglich erscheinen läßt (Bewertungsgruppe II), können zum Studium nach Bestehen einer „Prüfung zur Feststellung der Hochschulreife ausländischer Studierender“ zugelassen werden. An der Universität Düsseldorf kann diese Prüfung nicht abgelegt werden.

Bewerber, die ein Zeugnis besitzen, das in ihrem Heimatland zum Hochschulstudium berechtigt, das aber mit einem deutschen Reifezeugnis so wenig vergleichbar ist, daß ein erfolgreiches Studium nicht erwartet werden kann (Bewertungsgruppe III), müssen ein Studienkolleg absolvieren. An der Universität Düsseldorf wird kein Studienkolleg abgehalten.

Stellt sich später heraus, daß der Finanzierungsnachweis nicht den Tatsachen entspricht, kann die Studienzulassung überprüft und widerrufen werden. Eine Finanzierung des Studiums durch Werkarbeit in Deutschland ist — selbst teilweise — nicht möglich.

Alle Vorlesungen und Übungen werden in deutscher Sprache gehalten. Es wird empfohlen, sich schon im Heimatland gute deutsche Sprachkenntnisse anzuzeigen. Bei der Immatrikulation muß sich der Bewerber an der Universität Düsseldorf einer Deutschprüfung unterziehen, wenn er nicht ausreichende Deutschkenntnisse in sonstiger Weise nachweist.

Läßt der Bewerber in dieser Prüfung erkennen, daß seine Deutschkenntnisse nicht ausreichen, so muß der Bewerber während eines Semesters am Deutschunterricht teilnehmen und sich dann erneut einer Prüfung unterziehen. Er darf während dieses Semesters keine Fachvorlesungen hören.

Einschreibungsordnung der Universität Düsseldorf

§ 1

Zulassung zum Studium

Die Zulassung zum Studium an der Universität Düsseldorf erfolgt auf Antrag durch Immatrikulation (Einschreibung in der Liste der ordentlichen Studierenden). Die Immatrikulation erfolgt für eines oder mehrere Fachgebiete.

§ 2

Voraussetzungen der Immatrikulation

- (1) Die Immatrikulation ist zu versagen, wenn
1. der Studienbewerber nicht im Besitz eines Zeugnisses über die Hochschulreife oder eines anderen Zeugnisses ist, das den Zugang zu einer wissenschaftlichen Hochschule eröffnet;
 2. der Studienbewerber eine nach einer Prüfungsordnung vorgesehene Prüfung endgültig nicht bestanden hat, für das Studienfach, in dem die Prüfung nicht bestanden wurde.
- (2) Die Immatrikulation kann versagt werden, wenn
1. der Studienbewerber nicht im Besitz eines gültigen Zulassungsbescheides ist, für Studienfächer, in denen Zulassungsbeschränkungen bestehen;
 2. der Studienbewerber die von ihm zu entrichtenden Beiträge nicht bezahlt hat;
 3. der Studienbewerber die für die Einschreibung vorgeschriebenen Formen und Fristen nicht eingehalten hat;
 4. der Studienbewerber an einer Krankheit leidet, die die Gesundheit anderer gefährdet;
 5. der Studienbewerber entmündigt oder unter vorläufige Vormundschaft gestellt ist.

§ 3

Wenn ein Studienbewerber nicht über ausreichende Kenntnisse der deutschen Sprache verfügt, kann er nur zum Besuch der Deutschkurse und zur Ablegung der Deutschprüfung nach der hierfür erlassenen Prüfungsordnung immatrikuliert werden.

§ 4

Verfahren der Immatrikulation

- (1) Der Antrag auf Immatrikulation ist schriftlich durch Ausfüllen eines Vordrucks an den Rektor der Universität innerhalb der festgesetzten Frist zu stellen.
- (2) Dem Antrag sind beizufügen:
1. Die Zeugnisse über die erforderliche Vorbildung im Original;
 2. ein Studienbuch, sofern der Bewerber zuvor an einer anderen Hochschule studiert hat;
 3. ein ausgefüllter statistischer Fragebogen;
 4. eine ärztliche Bescheinigung, aus der hervorgeht, daß der Studienbewerber nicht an einer Krankheit leidet, die die Gesundheit anderer gefährdet;
 5. ein gültiger Zulassungsbescheid in den Fächern, in denen Zulassungsbeschränkungen bestehen;

6. falls der Studienbewerber einen Antrag auf Befreiung von der Studentischen Krankenversicherung stellen will, eine Bescheinigung einer Krankenkasse, die nach den jeweiligen Versicherungsbedingungen der DSKV die Befreiung ermöglicht, daß ein Versicherungsverhältnis besteht;
 7. von Studienbewerbern, deren Muttersprache nicht Deutsch ist, der Nachweis ausreichender Deutschkenntnisse. Der Nachweis geschieht durch Vorlage des Abiturzeugnisses einer deutschsprachigen Schule, des Zeugnisses über den erfolgreichen Abschluß eines Studienkollegs oder des Zeugnisses über das Bestehen der Deutschprüfung für Ausländer an der Universität Düsseldorf oder einer anderen Wissenschaftlichen Hochschule. Der Rektor kann weitere geeignete Nachweise zulassen.
- (3) Über den Antrag entscheidet der Rektor. Die Entscheidung ist dem Bewerber bekanntzugeben.
- (4) Mit der Immatrikulation erhält der Student das Studienbuch und den Studentenausweis der Universität.
- (5) Der Verlust des Studienbuchs oder des Studentenausweises ist dem Studentensekretariat unverzüglich anzuzeigen.
- (6) Dem Studentensekretariat sind ferner unverzüglich alle Änderungen des Namens, des Familienstandes, der Semester- oder Heimatanschrift sowie bestandene bzw. nicht bestandene Examina, soweit nach einer Prüfungsordnung die Fortsetzung des Fachstudiums davon abhängig ist, anzuzeigen.

§ 5

Widerruf der Immatrikulation

- (1) Die Immatrikulation ist zu widerrufen, wenn
1. sie durch arglistige Täuschung herbeigeführt wurde;
 2. sich herausstellt, daß sie gemäß § 2 Abs. 2 S. 1 hätte versagt werden müssen und der Student auf den Bestand der Immatrikulation nicht vertrauen kann. Er kann insbesondere nicht auf den Bestand der Immatrikulation vertrauen, wenn er sie durch Angaben erwirkt hat, die in wesentlicher Beziehung unrichtig oder unvollständig waren oder wenn er wußte oder infolge grober Fahrlässigkeit nicht wußte, daß die Immatrikulation hätte versagt werden müssen;
 3. das Immatrikulationshindernis nach § 2 Abs. 1 Ziffer 2 nachträglich eintritt.
- (2) Die Immatrikulation kann widerrufen werden, wenn die Immatrikulationshindernisse nach § 2 Abs. 2 Nr. 2, 4 und 5 eintreten.

§ 6

Rückmeldung

- (1) Will der immatrikulierte Student weiter studieren, so hat er sich innerhalb der festgesetzten Frist zurückzumelden.
- (2) Die Rückmeldung ist zu versagen, wenn
1. die Voraussetzungen der Immatrikulation nicht vorliegen (§ 2);
 2. die Form und die festgesetzte Frist der Rückmeldung nicht eingehalten wird;
 3. die Beiträge für das zurückliegende Semester nicht bezahlt sind;
 4. der Studierende nicht an einer Röntgenuntersuchung teilgenommen hat (diese Voraussetzung gilt nur bei der Rückmeldung zum Wintersemester);
 5. das Immatrikulationshindernis nach § 2 Abs. 1 Ziffer 2 eintritt.
- (3) Die Rückmeldung kann versagt werden, wenn die Immatrikulationshindernisse nach § 2 Abs. 2 Nr. 2, 4 und 5 eintreten.

§ 7

Verfahren der Rückmeldung

Die Rückmeldung erfolgt schriftlich durch Ausfüllen eines Vordrucks. Ihm sind beizufügen

1. falls der Studienbewerber einen Antrag auf Befreiung von der Studentischen Krankenversicherung stellen will, eine Bescheinigung einer Krankenkasse, die nach den jeweiligen Versicherungsbedingungen der DSKV die Befreiung ermöglicht, daß ein Versicherungsverhältnis besteht;
2. der Nachweis einer erfolgten Röntgenuntersuchung, falls der Student nicht an der im Sommersemester stattfindenden Röntgenreihenuntersuchung für Studierende teilgenommen hat.

§ 8

Beurlaubung

(1) Auf Antrag kann der Rektor einen Studenten aus wichtigen Gründen vom Studium beurlauben. Die Beurlaubung wird nur für die Dauer eines Semesters ausgesprochen.

(2) Als wichtiger Grund für eine Beurlaubung gilt insbesondere:

1. Krankheit
2. Vorbereitung und Durchführung des Abschlußexamens oder der Hauptprüfung
3. Vorbereitung und Durchführung einer Vorprüfung nach Meldung bei der zuständigen Prüfungsbehörde
4. Promotion
5. Abwesenheit vom Hochschulort auf Empfehlung eines Hochschullehrers
6. Ableistung des Grundwehr- oder Ersatzdienstes
7. Mitgliedschaft im Allgemeinen Studentenausschuß oder im Präsidium des Studentenparlaments

(3) Der Antrag auf Beurlaubung oder Verlängerung der Beurlaubung ist mit der Rückmeldung zu stellen.

§ 9

Exmatrikulation

(1) Auf seinen Antrag ist ein Student zum Ende eines Semesters zu exmatrikulieren. Dem Antrag ist nicht stattzugeben, wenn die zu entrichtenden Beiträge nicht bezahlt sind.

(2) Der Antrag ist schriftlich zu stellen. Ihm sind beizufügen:

1. Studienbuch und Studentenausweis,
2. ein ausgefüllter Fragebogen,
3. die Entlastungszeugnisse der Universitätsbibliothek,
4. von Studierenden der Chemie ein Entlastungszeugnis der chemischen Institute.

§ 10

Streichung von der Liste der Studierenden

Von der Liste der Studierenden gestrichen wird,

1. wer sich nicht innerhalb der festgesetzten Fristen zurückmeldet oder exmatrikuliert hat nach Ablauf der Fristen,
2. wer die zu entrichtenden Beiträge trotz Mahnung nicht bezahlt hat zum Ende des Semesters.

§ 11

Gast- und Zweithörer

- (1) Als Gasthörer können für einzelne Lehrveranstaltungen zugelassen werden
1. Berufstätige, die sich in einzelnen Wissensgebieten weiterbilden wollen, ohne den Voraussetzungen für die Immatrikulation zu genügen, streben oder ihre Studien vervollständigen wollen.
 2. Bewerber mit abgeschlossener Hochschulbildung, die die Promotion an-
- (2) Die Zulassung als Gasthörer ist zu versagen, wenn der Bewerber die Voraussetzungen für eine Immatrikulation als ordentlich Studierender erfüllt und, ohne bisher eine staatliche oder akademische Prüfung bestanden zu haben, das Gasthörerstudium lediglich zum Zwecke der Ablegung dieser Prüfung betreiben will.
- (3) Ordentliche Studierende einer anderen Hochschule können mit Genehmigung des Dozenten für einzelne Lehrveranstaltungen als Zweithörer zugelassen werden.
- (4) Die Zulassung als Gast- oder Zweithörer zu Lehrveranstaltungen in Fächern, für die Zulassungsbeschränkungen angeordnet sind, bedarf der Genehmigung der jeweiligen Zulassungsausschüsse.

§ 12

Fremdsprachliche Urkunden

Fremdsprachlichen Zeugnissen und Bescheinigungen ist eine deutsche Übersetzung beizugeben, deren Richtigkeit durch die deutsche diplomatische oder konsularische Vertretung oder von einem vereidigten Dolmetscher oder Übersetzer in der Bundesrepublik beglaubigt ist. Der Rektor kann andere Beglaubigungen und Übersetzungen in die deutsche Sprache zulassen.

Auf Verlangen ist die Echtheit von Zeugnissen mit Legalisation durch die zuständige deutsche Vertretung nachzuweisen. Die Richtigkeit des Inhalts dieser Zeugnisse kann der Rektor selbständig nachprüfen.

§ 13

Zuständigkeit

Die nach dieser Ordnung festzusetzenden Fristen werden vom Rektor festgesetzt und in den „Amtlichen Bekanntmachungen der Universität Düsseldorf“ sowie im Vorlesungsverzeichnis veröffentlicht.

§ 14

Inkrafttreten

Diese Ordnung tritt am Tage nach Veröffentlichung in den „Amtlichen Bekanntmachungen der Universität Düsseldorf“ in Kraft.

(Die Genehmigung des Ministers für Wissenschaft und Forschung des Landes NRW steht noch aus.)

Zimmernachweis

Zimmernachweis durch das Studentenwerk, Strümpellstraße 6, durch das kath. Studentenhaus „St. Lukas“, Duisburger Straße 82, Tel. 44 13 37, und durch das evgl. Studentenheim im evgl. Seminar für kirchl. Dienste, Düsseldorf, Graf-Recke-Straße 209, Tel. 68 41 40, durch das evgl. Studentenwohnheim, Düsseldorf, Witzelstraße 76, Tel. 34 70 25, sowie durch das Studentenwohnheim des Vereins „Regenbogen e. V.“, Düsseldorf, Kopernikusstraße 78, Telefon 34 81 81. Der Zimmernachweis für das kath. und für die evgl. Studentenhäuser erstreckt sich nur auf diese Heime.

Gesundheitsfürsorge

Es findet jährlich für alle Studierenden eine Röntgenschirmbild-Untersuchung statt. Die Untersuchung besteht aus einer Schirmbildaufnahme und einer allgemeinen klinischen Untersuchung. Die Bescheinigung, daß diese Untersuchungen stattgefunden haben, ist bei Rückmeldung dem Sekretariat vorzulegen. Bei Nichteinhaltung obiger Vorschrift können im gegebenen Fall keine Regreßansprüche an die Universität gestellt werden.

Wer sich diesen Pflichtuntersuchungen entzieht, erhält keine Zulassung für das nächste Semester.

Graduiertenförderung

Erstanträge auf Gewährung eines Graduiertenstipendiums sowie Anträge auf Gewährung von Zuschlägen zu Sach- und Reisekosten sind jeweils bis zum 1. Januar, 1. April, 1. Juli und 1. Oktober jeden Jahres zu stellen. Anträge auf Verlängerung des Graduiertenstipendiums müssen spätestens 2 Monate vor Ablauf des ersten Bewilligungszeitraumes gestellt werden.

Die Förderungsanträge sind gem. § 11 Abs. 2 der Verordnung über die Durchführung der Graduiertenförderung an die Universitätsverwaltung, Akademische Abteilung, zu richten.

Förderung nach dem Bundesbildungsförderungsgesetz (BAföG)

Förderungsanträge sind an das Studentenwerk Düsseldorf e.V. (Förderungsabteilung), 4 Düsseldorf, Aachener Straße 175—179, zu richten (Tel.: 31 23 54).

Semestergottesdienste

Katholische Studentengemeinde:

Semestereröffnungsgottesdienst: 22. Oktober 1972, 10.30 Uhr
Semesterschlußgottesdienst: 11. Februar 1973, 10.30 Uhr
jeweils im St.-Lukas-Haus, Duisburger Straße 82.

Evangelische Studentengemeinde:

Semestereröffnungsgottesdienst: 18. Oktober 1972, 19.30 Uhr
im Ev. Studentenzentrum, Witzelstraße 76.

Eine Universität braucht Freunde. Sie braucht Kontakt zur Öffentlichkeit. Sie braucht das Engagement ihrer Studenten auch über die Studienzeit hinaus. Sie braucht die Unterstützung aller Kreise zur Erfüllung ihrer Aufgaben. Dies gilt erst recht für eine junge und expandierende Universität.

GESELLSCHAFT
VON FREUNDEN UND
FÖRDERERN DER
UNIVERSITÄT DÜSSELDORF E. V.

Ich erkläre hiermit meinen Beitritt als Mitglied der Gesellschaft von Freunden und Förderern der Universität Düsseldorf e. V. und übernehme die Zahlung eines Jahresbeitrags von DM (Mindestbeiträge siehe Rückseite). Ich habe davon Kenntnis genommen,

- 1) daß Beiträge nur für wissenschaftliche Forschungsarbeiten und die Ausbildung des wissenschaftlichen Nachwuchses verwandt werden.
- 2) daß die Gesellschaft ehrenamtlich arbeitet, also die Spenden ungeschmälert für die genannten Zwecke zur Verfügung stehen,
- 3) daß die Gesellschaft als förderungswürdig anerkannt ist, Beiträge und Spenden steuerlich abzugsfähig sind, soweit gesetzlich zugelassen.

.....
(Vorname) (Familienname) (Ort mit Postleitzahl)

Datum
.....
(Straße)

Wir laden
zum
Beitritt ein



Eine Universität braucht Freunde. Sie braucht Kontakt zur Öffentlichkeit. Sie braucht das Engagement ihrer Studenten auch über die Studienzeit hinaus. Sie braucht die Unterstützung aller Kreise zur Erfüllung ihrer Aufgaben. Dies gilt erst recht für eine junge und expandierende Universität.

GESELLSCHAFT
VON FREUNDEN UND
FÖRDERERN DER
UNIVERSITÄT DÜSSELDORF E. V.

An die
Gesellschaft von Freunden und
Förderern der Universität
Düsseldorf e. V.

404 Neuss
Stresemannallee 6

Mindestbeiträge:
Einzelpersonen DM 50,- p. a.
Ehemalige Absolventen
und Doktoranden DM 20,- p. a.
Jurist. Personen und
Personen-Vereinigungen DM 300,-

Konten:
Stadtsparkasse Düsseldorf 10 170 009
Deutsche Bank, Düsseldorf 19/65 375
Bankhaus C. G. Trinkaus,
Düsseldorf 000/39 222

Wir laden
zum
Beitritt ein



Psychohygienische Beratung für Studierende der Universität Düsseldorf

(Prof. Dr. Dr. med. W. Schumacher; Priv.-Doz. Dr. phil. R. Heinz)

Sprechstunden	Evangelisches Studentenzentrum, Witzelstr. 76 dienstags und donnerstags von 10 bis 14 Uhr
Telefonische Voranmeldung erforderlich	montags bis freitags von 10 bis 13 Uhr Tel. 34 62 68 (Frau Herdin)
Sprechstunden	Psychiatrische Universitätsklinik, Bergische Landstr. 2 montags und freitags von 10 bis 14 Uhr
Telefonische Voranmeldung erforderlich	montags bis freitags von 10 bis 13 Uhr Tel. 2 80 12 18 (Frau Lehnhardt)
Bereiche der Beratung	Arbeitsstörungen, Examensängste, Lern- und Kontaktstörungen, Persön- lichkeitskonflikte, Krisenintervention

Berufsberatung des Arbeitsamtes für Studierende

Das Arbeitsamt in der Fritz-Roeber-Str. 2 (Tel. 8 22 62 05 oder 8 22 63 75) führt die Berufsberatung für Studierende durch. Termine sind telefonisch oder schriftlich zu vereinbaren.

Wichtig für alle Studenten, die die Beamtenlaufbahn ergreifen wollen

Der zukünftige Beamte versichert sich schon jetzt bei seiner berufsständischen Selbsthilfeeinrichtung, der Debeka, Krankenversicherungsverein auf Gegenseitigkeit, nach einem der

Sondertarife Ab.

Auch nach der Exmatrikulation bietet das Tarifwerk der Debeka den gewünschten umfangreichen und bewährten Krankenversicherungsschutz.

Die Debeka, Lebensversicherungsverein auf Gegenseitigkeit, die nicht berufsständisch gebunden ist, empfiehlt als Zukunftssicherung den Abschluß einer Lebensversicherung – auch für den Fall vorzeitiger Invalidität – zu günstigen Beitragssätzen bei hoher Überschußbeteiligung.

Debeka

**Versicherungsvereine auf Gegenseitigkeit
Hauptverwaltung: 54 Koblenz, Südallee 15-19**

Bezirksverwaltung: 4 Düsseldorf, Friedrich-Ebert-Straße 31
Tel.: 02 11 / 35 07 67 / 68

Öffnungszeiten

Das Verwaltungsgebäude der Universität Düsseldorf befindet sich in Düsseldorf, Moorenstraße 5.

Fernsprecher: 31 11

Fernschreiber: 8 587 348 uni d

Studentensekretariat

Düsseldorf
Strümpellstraße 4
Tel. 3 11 / 22 34 / 22 33 / 22 43

montags bis freitags 9—12 Uhr

Dekanat der Philosophischen Fakultät

Düsseldorf
Deichstraße 12
Tel. 31 17

montags bis donnerstags 10—12 und
15—16 Uhr
freitags 10—12 Uhr

Dekanat der Mathematisch-Naturwissenschaftlichen Fakultät

Düsseldorf
Strümpellstraße 4
Tel. 3 11 / 22 33

montags bis freitags 10—12 Uhr

Dekanat der Medizinischen Fakultät

Düsseldorf
Strümpellstraße 4
Tel. 3 11 / 22 42

montags bis donnerstags 10—12 und
15—16 Uhr
freitags 10—12 Uhr

Universitätskasse

Düsseldorf
Strümpellstraße 4
Tel. 3 11 / 22 29 / 22 30 / 22 31 / 22 32
Kto. 4051 710 bei der
Westdeutsche Landesbank
Rhein. Girozentrale, Düsseldorf

montags bis freitags 9—12 Uhr

Auslandsamt der Universität Düsseldorf

Düsseldorf
Strümpellstraße 4
Tel. 3 11 / 22 38

montags bis freitags 9—12 Uhr

Studentenwerk e. V. an der Universität Düsseldorf

Düsseldorf
Strümpellstraße 6
Studentenhaus
Tel. 33 38 40

montags bis freitags 9—15 Uhr

Abteilung für Ausbildungsförderung

Düsseldorf
Aachener Str. 175—179
Tel. 31 23 54

montags u. donnerstags 10—14 Uhr

Allgemeiner Studentenausschuß (ASTA)

Düsseldorf
Strümpellstraße 6
Studentenhaus
Tel. 33 48 55

montags bis freitags 12—14 Uhr

Wissenschaftliches Prüfungsamt Düsseldorf

(Erste Staatsprüfung für das Lehramt am Gymnasium,
Erste Staatsprüfung für das Lehramt an der Realschule.)

Leiter: Leitender Regierungsdirektor Dr. W. S c h e r e r
Stellvertreter: Prof. Dr. H. S c h u b e r t, Mathematisches Institut
Geschäftsführer: Studiendirektor Dr. F. K e i l

Prüfungsamt: 4 Düsseldorf, Deichstr. 12, Tel. 31 17 / 2 6 0
Öffnungszeiten: Mo.—Fr. 10.00—12.00 Uhr u. Mi. 14.00—16.00 Uhr
Sprechstunden des Leiters: Mi. 10.00—12.00 Uhr und nach Vereinbarung
Sprechstunden des Geschäftsführers: Mo. 10.00—12.00 Uhr und nach
Vereinbarung

Das Wissenschaftliche Prüfungsamt erteilt Auskunft in Studien- und Prüfungs-
fragen (Anerkennung von Semestern, Zulassung zur Prüfung, Durchführung
der Prüfung nach den Bestimmungen der Staatlichen Prüfungsordnungen).

Lehramt am Gymnasium: Die Erste Staatsprüfung besteht in der Regel aus
der allgemeinen Prüfung in Philosophie und Pädagogik und der Fachprüfung
in zwei Fächern.

Die Meldung zur allgemeinen Prüfung kann im allgemeinen frühestens nach
dem 8. Semester erfolgen.

Lehramt an der Realschule: Die Erste Staatsprüfung besteht aus einer Prüfung
in Pädagogik und in zwei Unterrichtsfächern. Die Meldung zur Prüfung kann
in der Regel frühestens nach dem 6. Semester erfolgen.

Dem Wissenschaftlichen Prüfungsamt gehören z. Z. folgende Prüfer an:

Biologie: Prof. Dr. H e b e r, Prof. Dr. H e s s, StD. K ü t h e, Prof. Dr.
S t u b b e, Priv.-Doz. Dr. Z a c h a r i a e, Prof. Dr. P e t e r s, Prof. Dr.
S a n t a r i u s, Prof. Dr. S c h n e i d e r

Chemie: Prof. Dr. B a u m g a r t e n, Prof. Dr. B i r k o f e r, Prof. Dr. K u -
c h e n, Prof. Dr. P e r k a m p u s.

Deutsch: Prof. Dr. A n t o n, StD. H o f f m a n n, Prof. Dr. K o l b, StD. Dr.
S t e i n, Prof. Dr. S t ö t z e l, Prof. Dr. W i n d f u h r.

Englisch: Prof. Dr. B e n n i n g, OstD. Dr. G l a a p, OSchR. Dr. K r e u t z,
Prof. Dr. R a u t e r, Prof. Dr. S c h u l t e - H e r b r ü g g e n.

Erdkunde: Prof. Dr. G e r s t e n h a u e r, StD. Dr. P l e y, Prof. Dr. R o t h e r,
OSchR. S c h e n k.

Französisch: Prof. Dr. H ö f l e r, StD. K i r s c h, Prof. Dr. N i e s, Prof. Dr.
S c h r a d e r.

Geschichte: Prof. Dr. H l a w i t s c h k a, Prof. Dr. K i e n a s t, Prof. Dr.
M o m m s e n, OstD. Dr. M o n t a n u s, Prof. Dr. M ü l l e r, StD. Dr.
W i l l e m s.

Griechisch und Latein: Prof. Dr. O p e l t, StD. Dr. K e i l.

Mathematik: Prof. Dr. B e r g m a n n, StD. Dr. B o c z e c k, Prof. Dr. D ö -
r i n g, Prof. Dr. H a r z h e i m, Lt. RD. Dr. D ö n g e s, Prof. Dr. K l i n g e r,
Prof. Dr. O r s i n g e r, Prof. Dr. P e t r y, Prof. Dr. P l a c h k y, Prof. Dr.
S c h u b e r t, Prof. Dr. W i l l e.

- Pädagogik:** OStD. Dr. Hardörfer, MR. Dr. Höflich, Prof. Dr. Kramp, OStD. Dr. Schreckenbergy, Prof. Dr. Wehle.
- Philosophie:** Prof. Dr. Diemer, Prof. Dr. Geldsetzer, OStD. Dr. Hardörfer, Prof. Dr. König, OSchR. Schrooten.
- Physik:** Prof. Dr. van Calker, OSchR. Dr. Holz, Prof. Dr. Kranz, Prof. Dr. Larenz, Prof. Dr. Suchy.
- Psychologie:** Prof. Dr. Janke, Prof. Dr. Lienert, Prof. Dr. Sarris.

Institute an der Universität

Diabetes-Forschungsinstitut an der Universität

Altes Benrather Krankenhaus, Hospitalstraße 1:
 Institutsleiter Prof. Dr. K. Oberdisse

1. Klinische Abteilung: Leiter: Prof. Dr. K. Oberdisse
 - a) Tierexperimentelle Gruppe: Dr. Dr. Herberg (Laborpavillon der II. Med. Universitätsklinik, Moorenstraße 5;
 - b) Immunologische Arbeitsgruppe: Dr. Jansen, Dipl.-Chem. Alterescu;
2. Biologische Abteilung: Abteilungsleiter: Priv.-Doz. Dr. Reinauer, Dr. Herbertz;
3. Abteilung für Med. Statistik und Anthropologie: Abteilungsleiter: Prof. Dr. Knußmann, Dr. Toeller, Dr. Lang.

Institut für Ernährung und Diätetik (Deutsche Gesellschaft für Ernährung):
 Leiter: Prof. Dr. Oberdisse — Pädagogische Leiterin: Frau Helga Buchenau.

Institut für Lufthygiene und Silikoseforschung (Gurlittstraße 53), Tel. 34 50 61:
 Direktor: Prof. Dr. Schlipkötter — Abteilungsleiter: Prof. Dr. Hilscher, Priv.-Doz. Dr. Antweiler, Priv.-Doz. Dr. Beck, Dipl.-Chem. Dr. Brockhaus, Dr. Bruch, Dr. Dehnen, Dr. Dolgner, Dr. Fodor, Dipl.-Ing. Dr. Friedrichs, Dr. Pott, Dipl.-Phys. Steiger — Wiss. Ass.: vet. med. Gauß, Dr. Grünspan, Dipl.-Psych. Kastka, Dr. Krausz, Dr. Manjolicics, Dr.-Ing. Prasjnar, Dr. Rothe, Dr. Pallade, Dr. Sethi, Dipl.-Chem. Szentei, Dipl.-Chem. Dr. Tomingas, Dr. Vollmer, Dipl.-Chem. Dr. Weisz, Dipl.-Psych. Dr. Winneke, Dipl.-Psych. Zimmermann.

Institute in Zusammenarbeit mit der Universität

Institut für Medizin an der Kernforschungsanlage Jülich GmbH, Tel. Jülich 0 24 61 / 61 64 44 — Direktor: Prof. Dr. Feinendegen — Oberärzte: Dr. Ritzl, Frau Dr. Stecher — Laborleiter: Dipl.-Phys. Becker, Dipl.-Phys. Kasperek, Dr. Porschen, Dr. Scaife, Dr. Tisljar, Dr. Vosberg — Wiss. Ass.: Dipl.-Chem. Friedrich, Dipl.-Ing. Gremm, Herr Höck, Frau Dr. Hopmann, Dr. Lahiri, Dr. Persigel, Dr. Schicha, Herr Siebers, Dr. Vyska, Dr. Welsh.

Deutsches Krankenhausinstitut, 4 Düsseldorf, Tersteegenstraße 9, Telefon 43 44 22 / 23 / 24. Institutsleitung: Dr. Eichhorn, Dr. Jeute, Prof. Dr. Müller, Architekt Sahl.

Zahl der Studierenden

W.S. 1971/72

S.S. 1972')

	davon	Ausländer		davon	Ausländer
Mediziner			Mediziner		
männl.	758	45	männl.		
weibl.	185	10	weibl.		
Examenssemester			Examenssemester		
männl.	190	24	männl.		
weibl.	47	2	weibl.		
Zahnmediziner			Zahnmediziner		
männl.	132	5	männl.		
weibl.	25	3	weibl.		
Examenssemester			Examenssemester		
männl.	17	1	männl.		
weibl.	4	1	weibl.		
Geisteswissenschaften			Geisteswissenschaften		
männl.	401	10	männl.		
weibl.	422	17	weibl.		
Naturwissenschaften			Naturwissenschaften		
männl.	260	8	männl.		
weibl.	71	1	weibl.		
Doppelstudium phil. et nat.			Doppelstudium phil. et nat.		
männl.	63	—	männl.		
weibl.	56	—	weibl.		
Gast- und Prom.-Hörer			Gast- und Prom.-Hörer		
männl.	114	16	männl.		
weibl.	75	3	weibl.		
Beurlaubte			Beurlaubte		
männl.	5	—	männl.		
weibl.	4	1	weibl.		
Gesamtzahl:	2835		Gesamtzahl:		

*) Die Zahlen für das S.S. 1972 standen bei Drucklegung noch nicht zur Verfügung.

JETZT IN NEUEN, WESENTLICH GRÖßEREN RÄUMEN

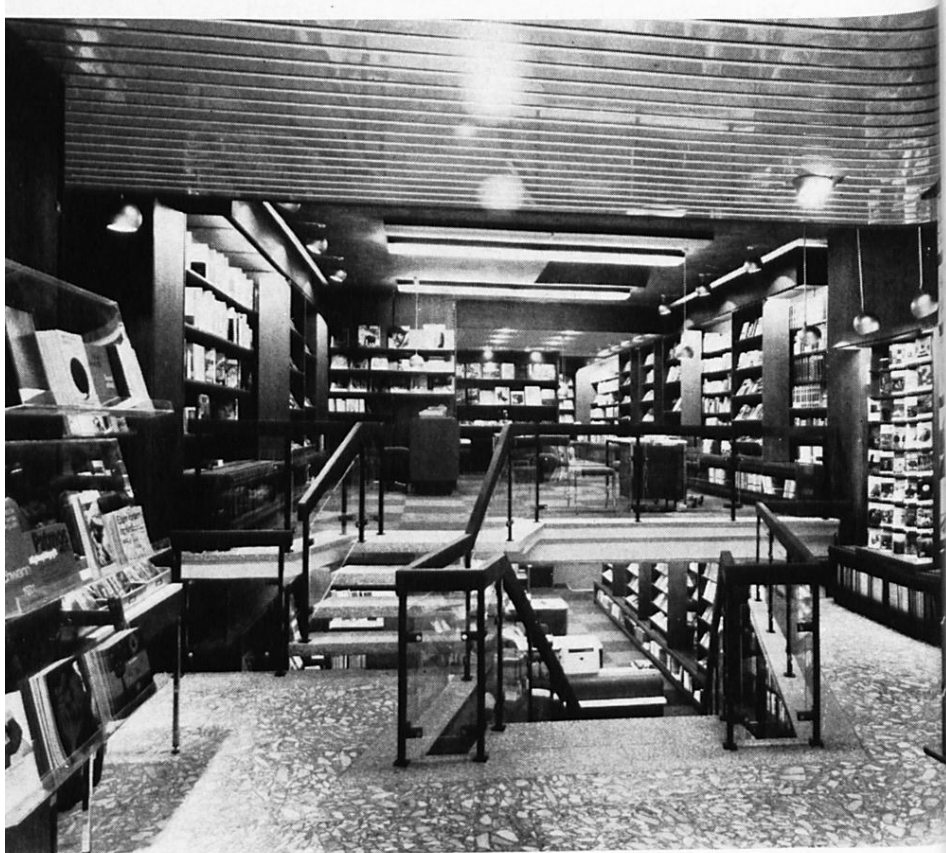

Unsere Fachgebiete: Erziehungswissenschaft und praktische Pädagogik, Geschichte, Literatur- und Sprachwissenschaft, Philosophie, Religionskunde, Soziologie, Theologie.

BUCHHANDLUNG BIERBAUM

Düsseldorf · Friedrichstraße 43 · Telefon-Sammel-Nr. 32 00 87

Philosophische Fakultät

Dekan:

Prof. Dr. Herbert Anton

Prodekan:

Prof. Dr. Wolfgang Kramp

Alle zur Fakultät gehörenden Ordinarien

Vertreter der Nichtordinarien:

Wiss. Rat und Prof. Dr. Josef Semmler, N. N.

Vertreter der Wiss. Ass.:

Wiss. Ass. Dr. Edward Reichel, Wiss. Ass. Manfred Wüstemeyer

Vertreter der Studierenden:

stud. phil. Günther Jörgenshaus, stud. phil. Hans Joachim Helmich

Dekanatsbüro:

Deichstr. 12, Tel. 31 17

Allgeier, Josefine, Reg.-Ang.

Meihner, Christine, Reg.-Ang.

Studienberater

Philosophie: Cecilienallee 40, Tel. 43 46 11: Prof. Dr. Dr. Alwin D i e m e r, Mi. 11—12; Prof. Dr. Lutz G e l d s e t z e r, Mi. 14—15.

Erziehungswissenschaft: Moorenstr. 5 (Institutsgruppe I A), Tel. 3 11 / 20 23 bzw. 20 38.

Für Lehramtsbewerber und Diplomanden des Grundstudiums: Wiss. Hilfskraft Ina B e n z i n g; Verw. Wiss. Ass. Bernt-Rüdiger L i n k e. — Für Doktoranden und Diplomanden: Prof. Dr. Wolfgang K r a m p; Prof. Dr. Volker K r u m m (Tel. 3 11 / 20 39 bzw. 20 85).

Geschichte: Kavalleriestr. 1, Tel. 31 17: Wiss. Ass. Dr. Theo R a a c h.

Klassische Philologie: Kavalleriestr. 1, Tel. 31 17: Wiss. Ass. Dr. Reinhard H ä u b l e r.

Germanistik:

Neuere Germanistik: Kavalleriestr. 1, Tel. 31 17: Prof. Dr. Manfred W i n d f u h r, Mo. 10.30—12; Akadem. Rat Winfried H a r t k o p f, Di. 14—16; Wiss. Ass. Gertrude C e p l - K a u f m a n n, Mo. 10—12.

Prof. Dr. Herbert A n t o n, Do. 10—12; Wiss. Ass. Dr. Manfred F r a n k, Mi. 10—11; Verw. Wiss. Ass. Gerhard K u r z, Mi. 11—13; Wiss. Ang. Helga W e i d m a n n, Do. 14—16.

Ältere Germanistik: Deichstr. 12, Tel. 31 17: Prof. Dr. Herbert K o l b, Fr. 11—12; Wiss. Ass. Dr. Barbara H a u p t, Di. 11—13; Wiss. Ass. Dr. Hilbert W e d d i g e, Mo. 16—18.

Deutsche Philologie und Linguistik: Kavalleriestr. 1, Tel. 31 17: Akadem. Rat Dr. Volker B e e h, Do. 17—19; Verw. Wiss. Ass. Ludwig J ä g e r, Fr. 11—12; Verw. Wiss. Ass. Hans-Georg P o t t, Mo. 11—12; Verw. Wiss. Ass. Hans-Werner S c h a r f, Fr. 11—12.

Anglistik: Haroldstr. 27, Tel. 31 17: Prof. Dr. Helmut B e n n i n g, Mi. 11—12; Prof. Dr. Herbert R a u t e r, Di. 11—12; Prof. Dr. Hubertus S c h u l t e H e r b r ü g g e n, Do. 11—12; Verw. Wiss. Ass. Frank A l b r e c h t, Di. 10—11; Verw. Wiss. Ass. Klaus-Dieter B a r n i c k e l, Mi. 11—12; Verw. Wiss. Ass. Wilhelm B u s s e, Di. 15—16; Wiss. Ass. Jürgen M ä r t e n s, Do. 10—11; Verw. Wiss. Ass. Hans-Günther M i s c h k o w s k i, Do. 17—18.

Deichstr. 12, Tel. 31 17: Wiss. Ass. Dr. Josef H a s l a g, Di. 11—12; Akadem. Oberrat Dr. Hans-Lothar M e y e r, Di. 11—12.

Romanistik: Haroldstr. 25, Tel. 31 17: Studienrat im Hochschuldienst Klaus Dieter D r i s s e n, Do. 12—13; Akadem. Rätin Barbara v o n G e m m i n g e n - O b s t f e l d e r, Di. 11—12; Wiss. Ass. Dr. Edward R e i c h e l, Mi. 10—11; Wiss. Ass. Dr. Wolfgang R e t t i g, Mi. 17—18; Verw. Wiss. Ass. Jürgen R e h b e i n, Fr. 11—12.

Studienberatung durch die Fachschaftsvertreter der Studentenschaft

Philosophische Fakultät:

Beratung erfolgt im Fachschaftsraum im Gebäude Kavalleriestraße 1, (s. bes. Anschlag am Schwarzen Brett)

Prüfungsausschüsse

Ausschuß für die Diplomprüfung in Erziehungswissenschaft

Vorsitzender: Prof. Dr. Volker K r u m m ,
Erziehungswissenschaftliches Institut

Stellvertreter: Prof. Dr. Wolfgang K r a m p ,
Erziehungswissenschaftliches Institut

Weitere Mitglieder:

Prof. Dr. Herbert A n t o n ,

Germanistisches Seminar

Prof. Dr. Gerhard W e h l e ,

Seminar für Philosophie und Pädagogik der PH Rheinland, Abt. Neuss

Die **FREMDSPRACHENABTEILUNG** unserer Buchhandlung bietet neben einer reichen Auswahl an Taschenbüchern in ENGLISCH, FRANZÖSISCH, ITALIENISCH, SPANISCH alle wesentlichen Lehrbücher, Nachschlagewerke und Sprachlehrgänge in der bewährten Buch-Schallplatten-Tonband-Kombination.

Neu in Düsseldorf! Penguin shop in shop

In Kürze erweitern wir unsere bereits vorhandene Auswahl an Penguin-Taschenbüchern (der größten englischen Taschenbuchreihe) mit weiteren Titeln aus folgenden Gebieten: PHILOSOPHIE · PSYCHOLOGIE · SOZIOLOGIE · NATURWISSENSCHAFTEN

Für alle Fremdsprachen

BUCHHANDLUNG DROSTE

Düsseldorf · Martin-Luther-Platz · Telefon 8 30 11

Lehrkörper

a) Ordentliche Professoren:

- A n t o n**, Herbert, 402 Mettmann, Bahnstr. 45, Tel. 0 21 04 / 2 22 77
Dr. phil. (Neuere Germanistik), 11. 11. 70 (Dekan)
- B e n n i n g**, Helmut A., 4 Düsseldorf, Simrockstr. 84
Dr. phil. (Anglistik), 3. 7. 68 (beurlaubt)
- D i e m e r**, Alwin, 4 Düsseldorf, Kaiserswerther Str. 162, Tel. 43 62 63
Dr. med. et Dr. phil. (Philosophie), 1. 8. 63
- H l a w i t s c h k a**, Eduard, 4045 Kleinenbroich, Am Stirkenbend 10,
Tel. 9 03 / 2 96 91
Dr. phil. (Mittelalterliche Geschichte), 1. 10. 69 (beurlaubt)
- H ö f l e r**, Manfred, 4044 Kaarst, Mörikestr. 26, Tel. Neuss 6 48 25
Dr. phil. (Romanistik), 1. 10. 69 (beurlaubt)
- K i e n a s t**, Dietmar, 4046 Büttgen, Erftstr. 5, Tel. 0 21 01 / 51 90 07
Dr. phil. (Alte Geschichte), 2. 10. 65
- K o l b**, Herbert, 404 Neuss, Pomona 114, Tel. 3 00 / 4 11 15
Dr. phil. (Ältere Germanistik), 1. 8. 65
- K r a m p**, Wolfgang, 5657 Haan, Paul-Klee-Str. 44, Tel. 0 21 29 / 23 60
Dr. phil. (Erziehungswissenschaft), 2. 4. 69 (Prodekan)
- K r u m m**, Volker, 4 Düsseldorf, Fabriciusstr. 8 (Gästehaus)
Dr. phil. (Erziehungswissenschaft), 21. 9. 70
- M o m m s e n**, Wolfgang J., 4005 Meerbusch 1, Regerstr. 20,
Tel. 0 21 59 / 73 84
Dr. phil. (Neuere Geschichte), 25. 6. 68
- M ü l l e r**, Klaus, 4045 Kleinenbroich, Nordstr. 76 a
Dr. phil. (Neuere Geschichte), 10. 11. 71
- N i e s**, Fritz, 4044 Kaarst, Mörikestr. 28, Tel. Neuss 60 13 32
Dr. phil. (Romanistik), 1. 10. 70
- O p e l t**, Ilona, 4 Düsseldorf, Feldstr. 33, Tel. 44 26 50
Dr. phil. (Klassische Philologie), 28. 6. 68
- R a u t e r**, Herbert, 4005 Meerbusch 2, Brucknerstr. 15, Tel. 0 21 59 / 65 05
Dr. phil. (Anglistik mit besonderer Berücksichtigung der
nordamerikanischen Literatur), 24. 9. 63
- S c h r a d e r**, Ludwig, 4005 Meerbusch 2, Beethovenstr. 63,
Tel. 0 21 59 / 31 62
Dr. phil. (Romanistik), 24. 7. 68
- S c h u l t e H e r b r ü g g e n**, Hubertus, 404 Neuss, Dürerstr. 30
Dr. phil. (Anglistik), 1. 8. 70
- S t ö t z e l**, Georg, 401 Hilden, Merianweg 2
Dr. phil. (Deutsche Philologie und Linguistik), 15. 9. 68
- W i n d f u h r**, Manfred, 4 Düsseldorf, Uerdinger Str. 23
Dr. phil. (Neuere Germanistik), 30. 3. 67
- N. N. (Entwicklungs- und Erziehungspsychologie)
N. N. (Sozialwissenschaft)
N. N. (Allgemeine Sprachwissenschaft)
N. N. (Anglistik)
N. N. (Romanistik)

b) Wiss. Räte und Professoren:

- Geldsetzer, Lutz, 4 D-Oberkassel, Mönchenwerther Str. 4, Tel. 57 55 56
Dr. phil. (Philosophie), 23. 10. 69
- König, Gert Albrecht, 4 Düsseldorf, Cecilienallee 40
Dr. phil. (Philosophie), 21. 5. 71
- Semmler, Josef, 4 Düsseldorf, Fabriciusstr. 8 (Gästehaus) Tel. 3 11 / 22 01
Dr. phil. (Mittelalterliche Geschichte), 15. 6. 72
- N. N. (Neuere Geschichte)
- N. N. (Anglistik)

c) Privatdozenten:

- Heinz, Rudolf, 56 W-Elberfeld, Rheinstr. 59, Tel. 95 / 42 74 83
Dr. phil. (Philosophie), 16. 11. 71

d) Akademische Räte / Studienräte im Hochschuldienst:

- Beeh, Volker, 401 Hilden, Mettmanner Str. 51
Dr. phil., Akademischer Rat (Deutsche Philologie und Linguistik)
- Blasius, Dirk, 404 Neuss, Einsteinstr. 150, Tel. 3 00 / 4 22 58
Dr. phil., Akademischer Rat (Neuere Geschichte)
- Clas, Dietmar, 4 Düsseldorf-Nord, Nordstr. 4, Tel. 48 62 64
Dr. phil., Studienrat im Hochschuldienst (Anglistik)
- Drissen, Klaus-Dieter, 404 Neuss, Preußenstr. 99, Tel. Neuss 4 93 81
Studienrat im Hochschuldienst (Romanistik)
- von Gemmingen-Obstfelder, Barbara Freifrau, 4 Düsseldorf,
Karolingerstr. 64, Tel. 31 22 59
Akademische Rätin (Romanistik)
- Hartkopf, Winfried, 4 Düsseldorf, Lichtstr. 31, Tel. 67 43 22
Akademischer Rat (Neuere Germanistik)
- Haslag, Josef, Dr. phil., Wiss. Ass., 4156 Willich 3, Alte Schmiede 2
(Anglistik)
- Heimbacher, Wolfgang, 4041 Norf-Derikum, Lechstr. 7, Tel. 30 07 / 21 14
Dr. phil., Studienprofessor (Klassische Philologie)
- Lönne, Karl-Egon, 4049 Wevelinghoven, Oberstr. 37, Tel. 0 21 81 / 29 61
Dr. phil., Akademischer Oberrat (Neuere Geschichte)
- Meyer, Hans Lothar, 4 D-Benrath, Corellistr. 48
Dr. phil., Akademischer Oberrat (Anglistik)
- Strazny, Herbert, 5 Köln 21, Gotenring 14
Studienassessor im Hochschuldienst (Neuere Geschichte)

e) Lektoren:

- Baughn, Richard Houston, B. A., 5672 Leichlingen-Diepenetal, Landhaus 40a,
Tel. 0 21 71 / 27 33
(Anglistik)
- Berrut, Pierre, 4 Düsseldorf, Pionierstr. 60, Tel. 32 68 91
(Französisch)
- de la Fuente, Bienvenido, M. A., 4 Düsseldorf, Fürstenwall 61,
Tel. 30 42 42
(Spanisch)

- H o o t o n , Richard Gary, M. A., 4 Düsseldorf-Oberkassel, Wildenbruchstr. 46,
Tel. 57 17 19
(Anglistik)
- N a n n i n i , Paola, 404 Neuss, Eichendorffstr. 71, Tel. Neuss 4 46 42
Dr. phil. (Italienisch)

f) Mit Vorlesungen beauftragt:

- G a t t e r m a n n , Günter, Dr. phil., Ltd. Bibliotheksdirektor, Universitäts-
bibliothek Düsseldorf, Moorenstr. 5 (Institutsgruppe I F), Tel. 3 11 / 20 30
(Bibliothekswissenschaft)
- H e i d r i c h , Carl H., Wiss. Ang., Institut für Kommunikationsforschung und
Phonetik der Universität Bonn
(Logik)
- K i r c h m e y e r , Helmut, Dr. phil., Direktor des Robert-Schumann-Konser-
vatoriums, 404 Neuss, Breite Str. 70
(Einführung in die Neue Musik)
- O r l i n s k i , Heinz Bernhard, Dozent am Robert-Schumann-Konservatorium,
4044 Kaarst, Badeniast. 18, Tel. 3 00 / 6 62 67
(Allgemeine Musiktheorie)
- P o u l a i n , Claude, 4 Düsseldorf, Bastionstr. 19, Tel. 1 26 16
(Französische Lektoratsveranstaltungen)

g) Mit Seminaren und Übungen beauftragt:

- A l b r e c h t , Frank, Verw. Wiss. Ass., 433 Mülheim, Oberstr. 57,
Tel. Mülheim 3 64 73
(Anglistik)
- A n t o c h , Robert F., Dipl.-Psychologe, Wiss. Ang., 4005 Meerbusch 1, Weber-
straße 3, Tel. 5 90 / 1 01 65
(Erziehungswissenschaft)
- A u e r n h e i m e r , Georg, Dr. phil., Wiss. Ass. an der PH Rheinland, Abt.
Wuppertal, 5 Köln 41, Stolberger Str. 366, Tel. 92 / 49 42 88
(Methoden der empirischen Forschung)
- B o o s - N ü n n i n g , Ursula, Dr. rer. soc. oec., Akademische Rätin für
Soziologie an der PH Rheinland, Abt. Neuss, 404 Neuss, Dunantstr. 29,
Tel. 3 00 / 40 01 80
(Methoden der empirischen Forschung)
- B r a n d s , Hartmut, Verw. Wiss. Ass., 4044 Kaarst, Eichendorffstr. 56
(Philosophie)
- B u m a n n , Waltraud, Dr. phil., Wiss. Ass., 4 D-Benrath, Ludolfstr. 15,
Tel. 71 65 49
(Philosophie)
- C e p l - K a u f m a n n , Gertrude, Wiss. Ass., 4 Düsseldorf, Jürgensplatz 62
(Neuere Germanistik)
- D i c k e l , Beatrice, Dipl.-Dolmetscherin, Wiss. Hilfskraft, 56 Wuppertal-
Elberfeld, Ausblick 36, Tel. 76 02 50
(Anglistik)
- v o n D o l g o w , Marianne, 4 Düsseldorf, Klopstockstr. 12
(Sprechkunde)
- F i s c h e r , Therese, Verw. Wiss. Ass., 4 Düsseldorf, Bergische Landstr. 277
(Anglistik)

- Frank, Manfred Rudolf, Dr. phil., Wiss. Ass., 4041 Zons über Neuss, Grünwaldstr. 8
(Neuere Germanistik)
- Gilles, Brigitte, Dr. rer. nat., Dipl.-Psych., Wiss. Rätin u. Prof. für Psychologie an der PH Rheinland, Abt. Neuss, 51 Aachen, Rolandstr. 23, Tel. 02 41 / 2 18 72
(Pädagogische Psychologie)
- Graf, Heinz-Joachim, Dr. phil., 4154 Tönisvorst 2, Danziger Str. 5
(Germanische Philologie)
- Günther, Hans, Dr. phil., 4 Düsseldorf, Cranachstr. 36, Tel. 68 29 70
(Russisch)
- Häußler, Reinhard, Dr. phil., Privatdozent an der Universität Freiburg, Wiss. Ass., 4 Düsseldorf, Stephanienstr. 7, Tel. 35 93 80
(Klassische Philologie)
- Hagmüller, Peter, Dr. phil., Dipl.-Hdl., Akademischer Oberrat, Erziehungswissenschaftliches Institut, Moorenstr. 5
(Erziehungswissenschaft)
- Haupt, Barbara, Dr. phil., Wiss. Ass., 401 Hilden, Frans-Hals-Weg 13, Tel. 0 21 03 / 6 19 22
(Ältere Germanistik)
- Haupt, Heimo, Verw. Wiss. Ass., 401 Hilden, Frans-Hals-Weg 13, Tel. 0 21 03 / 6 19 22
(Ältere Germanistik)
- Henrichs, Norbert, Dr. phil., Wiss. Mitarbeiter, 4 D-Kaiserswerth, Alte Landstr. 28, Tel. 40 46 55
(Philosophie)
- Höflich, Egbert, Dr. phil., Ministerialrat im Kultusministerium NRW, 5 Köln 80, Maria-Juchacz-Str. 1, Tel. 92 / 60 19 58
(Erziehungswissenschaft)
- Hölz, Karl, Dr. phil., Wiss. Ass., 4 D-Heerdt, Pestalozzistr. 79, Tel. 50 01 03
(Romanistik)
- Hogrebe, Wolfram, Dr. phil., Verw. Wiss. Ass., 4 Düsseldorf, Mauerstr. 12
(Philosophie)
- Hohmann, Manfred, Dr. phil., Wiss. Rat und Professor für Allgemeine Pädagogik an der PH Rheinland, Abt. Neuss, 404 Neuss, Drususallee 58, Tel. 3 00 / 2 48 31
(Erziehungswissenschaft)
- Jäger, Ludwig, M. A., Verw. Wiss. Ass., 401 Hilden, Mettmanner Str. 51
(Deutsche Philologie und Linguistik)
- Janssen, Wilhelm., Dr. phil., 4 Düsseldorf, Prinz-Georg-Str. 78
(Hauptstaatsarchiv)
(Historische Hilfswissenschaften)
- Jehle, Hans Peter, Dipl.-Hdl., Wiss. Ang., 401 Hilden, Auf der Hübben 19, Tel. 0 21 03 / 5 44 59
(Erziehungswissenschaft)
- Kreutzkam, Joachim, Dr., 43 Essen, Brucker Holt 56—60
(Philosophie)
- Krumreich, Gerd, Verw. Wiss. Ass., 4 Düsseldorf, Im Grund 58, Tel. 45 14 21
(Französisch für Historiker)
- Kurz, Gerhard, Verw. Wiss. Ass., 401 Hilden, Mettmanner Str. 51
(Neuere Germanistik)

- L e g g e w i e**, Otto, Ltd. Min.-Rat, 4 D-Oberkassel, Drususstr. 20, Tel. 5 12 63
 (Latein und Griechisch)
- L e u b e**, Christiane, Dr. phil., 53 BN-Duisdorf, Drachenfelsstr. 25,
 Tel. 0 22 21 / 62 36 48
 (Altfranzösisch)
- L i n k e**, Bernt-Rüdiger, Verw. Wiss. Ass., 4041 Norf, Eichendorffstr. 11,
 Tel. 30 07 / 27 90
 (Erziehungswissenschaft)
- L ü t h**, Johann-Christoph, Dr. phil., Wiss. Ass., 401 Hilden, Händelstr. 28,
 Tel. 0 21 03 / 5 56 11
 (Erziehungswissenschaft)
- M ä r t e n s**, Jürgen, Verw. Wiss. Ass., 4 D-Benrath, Rheinstahlstr. 8,
 Tel. 71 77 40
 (Anglistik)
- M a n z**, Wolfgang, Dr. rer. pol., Dipl.-Psych., Wiss. Ass. am Institut für
 Sozialpsychologie der Universität Köln, 5032 Efferen, Balthasarstr. 30,
 Tel. 92 93 / 6 70 43
 (Pädagogische Psychologie)
- M a r c e a**, Pompiliu, Prof. Dr., 5 Köln-Bayenthal, Oberländer Ufer 68
 (Rumänisch)
- M i s c h k o w s k i**, Hans-Günter, Verw. Wiss. Ass., 402 Mettmann, In der
 Lust 9, Tel. Mettmann 2 77 03
 (Anglistik)
- N a v e - H e r z**, Rosemarie, Dr. rer. pol., o. Prof. für Soziologie an der PH
 Rheinland, Abt. Köln, 5759 Bachum, Talstr. 28, Tel. 0 29 32 / 2 26 79
 (Soziologie der Erziehung)
- N i c h o l s o n**, Elsbeth Jane, B. A., Wiss. Hilfskraft, 4 Düsseldorf-Benrath,
 Händelstr. 44, Tel. 71 51 58
 (Anglistik)
- P ö l i n g**, Hans-Joachim, Wiss. Hilfskraft, 4407 Emsdetten, Grünring 83
 (Anglistik)
- P o t t**, Hans-Georg, Verw. Wiss. Ass., 401 Hilden, Mettmanner Str. 51
 (Deutsche Philologie und Linguistik)
- R a a c h**, Theo, Dr. phil., Wiss. Ass., 401 Hilden, Wehrstr. 6, Tel. 0 21 03 / 5 39 92
 (Mittelalterliche Geschichte)
- R e h b e i n**, Jürgen, Verw. Wiss. Ass., 4018 Langenfeld, Königsberger Str. 28 c
 (Romanistik)
- R e i c h e l**, Edward, Dr. phil., Wiss. Ass., 4 Düsseldorf, Ostendorfstr. 4,
 Tel. 62 35 51
 (Romanistik)
- R e t t i g**, Wolfgang, Dr. phil., Wiss. Ass., 4041 Norf, Gartenstr. 61,
 Tel. Norf 27 72
 (Romanistik)
- R ö h r s**, Dieter-Georg, Ministerialrat im Kultusministerium NRW,
 4006 Erkrath-Unterbach, Steinstr. 44, Tel. 20 13 50
 (Erziehungs- und Schulrecht)
- R o t t e r**, Frank, Dr. jur., Wiss. Ass., 4 Düsseldorf, Herderstr. 77, Tel. 66 96 63
 (Philosophie)
- S c h a r f**, Hans-Werner, M. A., Verw. Wiss. Ass., 404 Münchrath über Neuss,
 Dorfstr. 22
 (Deutsche Philologie und Linguistik)

- Stein, Guido, Dr., Studiendirektor, 404 Neuss, Gilbachstr. 58
(Probleme des Deutschunterrichts)
- Steuber, Hartmut, Wiss. Hilfskraft, 4 Düsseldorf, Aachener Str. 179,
Tel. 34 57 06
(Erziehungswissenschaft)
- Süssmuth, Rita, Dr. phil., o. Professorin für Allgemeine Pädagogik an der
PH Ruhr, Abt. Hagen, 443 Burgsteinfurth, Lohkamp 18, Tel. 0 25 51 / 59 44
(Erziehungswissenschaft)
- Villette, Max, Direktor des Institut Français, 4 Düsseldorf, Oststr. 51,
Tel. 36 44 88
(Übersetzungsübung Französisch-Deutsch)
- Weber, Christoph, Dr. phil., Wiss. Ass., 4 Düsseldorf, Citadellstr. 9
(Neuere Geschichte)
- Wehle, Gerhard, Dr. phil., o. Professor für Allgemeine Pädagogik an der
PH Rheinland, Abt. Neuss, 404 Neuss, Lörickstr. 37, Tel. 3 00 / 4 13 75
(Erziehungswissenschaft)
- Wippel, Günter, Dr. phil., 413 Moers, Bunsenweg 6, Tel. 0 28 41 / 2 77 31
(Russisch)
- Wüstemeyer, Manfred, Wiss. Ass., 4006 Erkrath, Heinrichstr. 9
(Neuere Geschichte)
- Zinke, Jochen, Verw. Wiss. Ass., 53 Bonn, Holzgasse 11
(Neuere Germanistik)

Institute und Seminare

Philosophisches Institut (Cecilienallee 40), Tel. 43 46 41: Direktor: o. Prof. Dr. Dr. Alwin Diemer — Wiss. Rat u. Prof.: Dr. Gert König — Wiss. Ass.: Dr. Waltraud Bumann, Dr. Frank Rotter, Dr. Wolfram Högge — Verw. Wiss. Ass.: Hartmut Brands — Sekretariat: Eva-M. Stüwe — Bibliothek: Ellen Zimprich.

Forschungsabteilung für Wissenschaftstheorie: Leiter: Wiss. Rat u. Prof. Dr. Lutz Geldsetzer.

Forschungsabteilung für philosophische Dokumentation und Information (Horionplatz 10), Tel. 31 17: Wiss. Mitarbeiter: Dr. Norbert Henrichs, Monique Jucquois-Delpierre, Christiane Grigorováci, Dr. Anneliese Stollenwerk, Gérard Dubrulle, N. N. — Sekretariat: Silva Dierker.

Erziehungswissenschaftliches Institut (Moorenstr. 5, Institutsgruppe I A), Tel. 3 11 / 20 23 bzw. 20 38: o. Prof. Dr. Wolfgang Kramp, o. Prof. Dr. Volker Krumm — Akad. Oberrat: Dr. Peter Hagmüller — Akad. Rat: N. N. — Studienrat im Hochschuldienst: N. N. — Wiss. Ass.: Dr. Johann-Christoph Lüth — Wiss. Ang.: Dipl.-Psych. Robert F. Antoch, Dipl.-Hdl. Hans Peter Jehle, N. N., N. N. — Verw. Wiss. Ass.: Bernt-Rüdiger Linke — Wiss. Hilfskräfte: Ina Benzing, Hartmut Steuber, N. N., N. N. — Sekretariat: Isa Bartels, Erika Mendel — Bibliothek: Dipl.-Bibl. Maria Guski.

Abt. Entwicklungs- und Erziehungspsychologie: o. Prof.: N. N. — Akad. Rat: N. N. — Wiss. Ass.: N. N., N. N. — Wiss. Hilfskräfte: N. N., N. N.

Historisches Seminar (Kavalleriestr. 1), Tel. 31 17:

Abt. für Alte Geschichte: o. Prof. Dr. Dietmar Kienast — Wiss. Ass.: Dr. Helmut Castritius, Dr. von Vacano — Verw. Wiss. Ass.: Matthias Opitz — Sekretariat: N. N.

Abt. für Mittlere und Neuere Geschichte: o. Prof. Dr. Eduard Hlawitschka (beurlaubt), o. Prof. Dr. Wolfgang J. Mommsen, o. Prof. Dr. Klaus Müller — Wiss. Rat u. Prof.: Dr. Josef Semmler, N. N. — Akad. Oberrat: Dr. Karl Egon Lönne — Akad. Rat: Dr. Dirk Blasius — Studienassessor im Hochschuldienst: Herbert Strazny — Wiss. Ass.: Dr. Theo Raach, Manfred Wüstemeyer, Dr. Christoph Weber — Wiss. Ang.: Dr. Gerd Schormann — Verw. Wiss. Ass.: Gerd Krumeich — Sekretariat: Astrid Greiner, Irene Weidenfeld — Bibliothek: Dipl.-Bibl. Ursel von Ahsen.

Seminar für Klassische Philologie (Kavalleriestr. 1), Tel. 31 17: o. Prof. Dr. Ilona Opelt — Studienprofessor: Dr. Wolfgang Heimbecher — Wiss. Ass.: Priv.-Doz. an der Universität Freiburg Dr. Reinhard Häußler, N. N. — Sekretariat: Ilse Grigull — Bibliothek: Kurt W. Kasel.

Germanistisches Seminar (Kavalleriestr. 1; Ältere Germanistik: Deichstr. 12), Tel. 31 17: o. Prof. Dr. Herbert Anton, o. Prof. Dr. Herbert Kolb, o. Prof. Dr. Georg Stötzel, o. Prof. Dr. Manfred Windfuhr — Akad. Räte: Dr. Volker Beeh, Winfried Hartkopf — Wiss. Ass. Gertrude Cepl-Kaufmann, Dr. Manfred Frank, Dr. Barbara Haupt, Rudi Keller, Dr. Hilbert Weddige — Verw. Wiss. Ass.: Heimo Haupt, Ludwig Jäger M. A., Gerhard Kurz, Hans-Georg Pott, Wolfgang Powroslo, Hans-Werner Scharf M. A., Christian Stetter, Helga Weidmann, Jochen Zinke — Sekretariat: Helga Kleefisch, Dina Meyer, Ria Scherschel, Cäcilia Wilsmann — Bibliothek: Dipl.-Bibl. Marianne Fürst.

Anglistisches Institut (Haroldstr. 27), Tel. 31 17: o. Prof. Dr. Helmut A. Benning (beurlaubt), o. Prof. Dr. Herbert Rauter (beurlaubt), o. Prof. Dr. Hubertus Schulte Herbrüggen, o. Prof. N. N. — Wiss. Rat und Prof.: N. N. — Akad. Oberrat: Dr. Hans-Lothar Meyer — Studienräte im Hochschuldienst: Dr. Dietmar Claas, N. N. — Lektoren: Richard Houston Baughn, Richard Gary Hooton — Wiss. Ass.: Dr. Josef Haslag, Klaus Dieter Barnickel — Verw. Wiss. Ass.: Frank Albrecht, Rudolf van den Boom, Wilhelm Busse, Therese Fischer, Jürgen Märtens, Hans Günter Mischkowski — Sekretariat: Maria Enning, Elisabeth Merziger, Adelheid Pohlmann — Bibliothek: Dipl.-Bibl. Christa Tapp.

Romanisches Seminar (Haroldstr. 25), Tel. 31 17: o. Prof. Dr. Manfred Höfler (beurlaubt), o. Prof. Dr. Fritz Nies, o. Prof. Dr. Ludwig Schrader, o. Prof. N. N. — Akad. Rätin: Barbara von Gemmingen-Obstfelder — Studienrat im Hochschuldienst: Klaus-Dieter Drissen — Lektoren: Pierre Berrut, Bienvenido de la Fuente M. A., Dr. Paola Nannini — Wiss. Ass.: Dr. Karl Hölz, Dr. Siegfried Jüttner, Dr. Edward Reichel, Dr. Wolfgang Rettig, Dr. Klaus Dieter Schneider — Verw. Wiss. Ass.: Jürgen Rehbein — Sekretariat: Irmgard Schniepp, Cäcilie Theisen — Bibliothek: Dipl.-Bibl. Ruth Joks.

Vorlesungen Wintersemester 1972/73

(vgl. auch — Allgemeine Mitteilungen für Studierende —)
(Änderungen vorbehalten)

Für Hörer aller Fakultäten

Vorlesungen

1. Die Nutzung bibliographischer Hilfsmittel und Informationsdienste für die wissenschaftliche Arbeit in Studium und Forschung.
Teil I: Geisteswissenschaften
(mit Kolloquium)
Do. 15—17 (2stündig)
Außenstelle der Universitätsbibliothek,
Kavalleriestr. 1 Gattermann
2. Einführung in die Neue Musik
zwischen Strawinsky und Stockhausen,
mit Klangbeispielen und Diskussion
Do. 15.00—16.30 (2stündig)
Robert-Schumann-Konservatorium,
Fischerstr. 110, Raum F Kirchmeyer

Sprachkurse

3. Übersetzungsübung Französisch-Deutsch
für Anfänger
Mi. 12.00—13.30 (2stündig)
Haroldstr. 23 Villette

Siehe auch besondere Ankündigung des Akademischen Auslandsamtes und Veranstaltungen der Philosophischen Fakultät

Collegium musicum

4. Allgemeine Musik- und Harmonielehre
Di. 18.30—20.00 (2stündig)
Studenten-Mensa, Studentenwerk,
Strümpellstr. 6 Orlinski
5. Collegium musicum vocale
Di. 20, Studenten-Mensa, Studentenwerk,
Strümpellstr. 6 Orlinski
6. Collegium musicum instrumentale
Do. 20, Angestellten-Mensa, Moorenstr. 5 Orlinski

Auskunft und Anmeldung: Dozent Orlinski, 4044 Kaarst, Badeniastr. 18,
Telefon 6 62 67 (Neuss 3 00)

I. Philosophie

Vorlesungen

7. Geschichte der antiken Philosophie
(Philosophiegeschichte I)
Fr. 14—15 (1stündig)
Studiengebäude*) Geldsetzer
8. Philosophie des 20. Jahrhunderts (Gegenwart)
(Philosophiegeschichte IV)
Mi. 14—16 (2stündig)
Studiengebäude Diemer
9. Einführung in die Philosophie
Di. 14—15 (1stündig)
Studiengebäude Geldsetzer
10. Allgemeine Sozialphilosophie (Systematik II)
Do. 9—11 (2stündig)
Studiengebäude Diemer
11. Praktische Philosophie (Systematik IV)
Mi. 12—13; Do. 12—13 (2stündig)
Studiengebäude König
12. Allgemeine Wissenschaftstheorie
Do. 14—15 (1stündig)
Studiengebäude Geldsetzer
13. Einführung in die Phänomenologie
Di. 10—12 (2stündig)
Studiengebäude Diemer
14. Einführung in die modale Logik
Fr. 11—13 (2stündig)
Studiengebäude Heidrich
15. Wissenschaftstheorie der Psychoanalyse (II)
Mi. 13—15 (2stündig)
Studiengebäude Heinz

Proseminare

16. Einführung in die Philosophie anhand
ausgewählter Texte
Di. 15—17 (2stündig)
Studiengebäude Geldsetzer
17. Grundbegriffe der Wissenschaftstheorie
Mo. 9—11 (2stündig)
Studiengebäude Brands
18. Husserl, Philosophie als strenge Wissenschaft
(Text: Klostermann-Ausgabe)
Di. 8.30—10.00 (2stündig)
Studiengebäude Hogrebe
19. Zur Vorlesung (Praktische Philosophie):
Lektüre von R. M. Hare, Die Sprache
der Moral (Suhrkamp-Theorie)
Do. 15—17 (2stündig)
Studiengebäude König

*) Studiengebäude der Landeshauptstadt Düsseldorf, Fürstenwall 5.

Hauptseminare

20. Locke und Leibniz über den menschlichen Verstand
Mo. 15—17 (2stündig)
Studiengebäude Bumann
21. K. Marx, Die deutsche Ideologie
Mi. 9 s.t.—10.30 (2stündig)
Studiengebäude Diemer
22. Probleme der temporalen Logik (Zeitlogik)
Fr. 9.30—11 (2stündig)
Studiengebäude Diemer/Heidrich
23. Zur Logik der Sozialwissenschaften
Di. 16—18 (2stündig)
Studiengebäude Rotter
24. Seminar zur Vorlesung:
Wissenschaftstheorie der Psychoanalyse (II)
Mi. 15—17 (2stündig)
Studiengebäude Heinz

Kolloquium

25. Arbeitsgemeinschaft für Wissenschafts-
wissenschaft: Die Wissenschaftsentwicklung:
„Gesetze“, „Evolution“, „Revolution“
nach Vereinbarung (2stündig) Diemer/Kreutzkam

Dokumentation und Information

Vorlesungen

26. Informationsanthropologie
Do. 11—12 (2stündig)
Studiengebäude Diemer/Henrichs
27. Die Nutzung bibliographischer Hilfsmittel
und Informationsdienste für die wissenschaft-
liche Arbeit in Studium und Forschung.
Teil I: Geisteswissenschaften
(mit Kolloquium)
Do. 15—17 (2stündig)
Außenstelle der Universitätsbibliothek,
Kavalleriestr. 1 Gattermann

Seminare

28. Probleme fachsprachlicher Begriffsbildung
Di. 16—18 (2stündig)
Studiengebäude Henrichs

Kolloquium

29. Theorie und Praxis der Informations-
verarbeitung
Mo. 20—22 (2stündig, 14täglich)
Studiengebäude Diemer/Gattermann/
Henrichs

II. Erziehungswissenschaft

Vorlesung

30. Hauptvorlesung Teil IV (mit Übungen): Lehren und Lernen. — Nur für Studierende, die die Vorlesungen „Erziehung und Gesellschaft“ und „Theorie der Bildungsorganisation“ bereits gehört haben.
Mo 14—16
Studiengebäude Krumm

Proseminare

Allgemeine Erziehungswissenschaft

31. Methodenfragen der Erziehungswissenschaft
Mo. 11—13 Auernheimer
32. Hermeneutik und Erziehungswissenschaft.
Einführung in die Interpretation pädagogisch relevanter Texte
Di. 14—16 Lüth
33. Zur Definition des Erziehungsbegriffs
Mi. 9—11 Wehle
34. Psychoanalyse und Erziehung
Mo. 11—13 Höflich
35. Grundlagen und Konzepte sozialistischer Pädagogik
Do. 16—18 Hohmann

Schulpädagogik

36. Schule und Gesellschaft
Mo. 16—18 Grünfeld
37. Schulreform in international vergleichender Sicht: England — Schweden — Frankreich
Do. 11—13 Süssmuth
38. Curriculare Probleme der Gesamtschule (dargestellt am Beispiel der „Integration von Berufsbildung und Allgemeinbildung“)
Di. 9—11 Hagemüller
39. Unterricht — Analyse und Planung
Di. 11—13 Kramp
40. Ziele und Methoden des erziehungswissenschaftlichen Unterrichts auf der Oberstufe des Gymnasiums (mit Unterrichtsbesuchen)
Mi. 14—16 Schreckenberg
41. Probleme und Modelle der Lehrerbildung
Di. 16—18 Steuber
42. Probleme des Verhaltenstrainings von Lehrern mit Hilfe von Micro Teaching
Di. 9—11 Jehle

Bildungsforschung und Bildungsplanung / Erziehungs- und Schulrecht

43. Planung eines Projekts im Bereich der Bildungsforschung:
Voraussetzungen zu Berufung und Beruf des Lehrers am Gymnasium (begrenzte Teilnehmerzahl; nur für Fortgeschrittene)
Do. 14—16 Antoch
44. Einführung in die Bildungsplanung
Mi. 11—13 Hagmüller
45. Bildungsplanung in Nordrhein-Westfalen —
Beispiel: Kollegstufe Sacks
46. Ausgewählte Kapitel des Schulrechts
Di. 18—20 Röhrs

Pädagogische Psychologie

47. Aspekte der Persönlichkeitspsychologie
Di. 16—18 Gilles
48. Einstellung und Einstellungswandel
Mi. 11—13 Manz
49. Einführung in die Lerntheorien
Fr. 16—18 Endres

Soziologie der Erziehung

50. Ausgewählte Kapitel der Rollentheorie
(unter besonderer Berücksichtigung der
Lehrerrolle)
Do. 9—11 Nave-Herz
51. Erziehungssoziologisches Proseminar
(Thema und Termin werden noch bekannt-
gegeben) N. N.
52. Erziehungssoziologisches Proseminar
(Thema und Termin werden noch bekannt-
gegeben) N. N.

Hauptseminare

53. Ursprünge und Wandlungen des Bildungsbegriffs
Mi. 14—16 Kramp
54. Das Bild vom Kinde als Voraussetzung und
Ergebnis pädagogischer Reflexion
Do. 14—16 Wehle
55. „Entschulung der Schule?“ — Alternativen
zur traditionellen Schule: Analyse und Kritik
Mi. 18—20 Kramp
56. Probleme der Orientierungsstufe: Lernorga-
nisation, Leistungsdiagnose, Schullaufbahn-
beratung
Di. 11—13 Krumm

57. Sozialisierungseffekte von Betrieb und Schule:
Planung eines Projekts (Forschungsseminar)
Mo. 18—20 Krumm

Kolloquium

58. „Das Elend der spätbürgerlichen Pädagogik“
(H.-J. Gamm) in erfahrungswissenschaftlicher
Kritik
(nach persönlicher Anmeldung)
Do. 16—18 Krumm

Übungen

59. Methoden der empirischen Forschung I
(Forschungsdesign-Entwicklung,
Befragung, Beobachtung)
Do. 18—20 Linke
60. Methoden der empirischen Forschung I
(Forschungsdesign-Entwicklung,
Befragung, Beobachtung)
Fr. 14—16 Heinerth
61. Methoden der empirischen Forschung II
(Stichprobenkonstruktion, experimentelle
und Test-Verfahren)
Mi. 16—18 Hagmüller
62. Methoden der empirischen Forschung II
(Stichprobenkonstruktion, experimentelle
und Test-Verfahren)
Fr. 11—13 Herz
63. Methoden der empirischen Forschung III
(Statistische Verfahren)
Mo. 16—18 Boos-Nünning
64. Einführung in die pädagogische Praxis:
Übungen mit Hospitationen (nur für Diplo-
manden; begrenzte Teilnehmerzahl)
Do. 9—13 (4stündig)
vgl. Anlage Kramp/Benzing

III. Geschichte

Vorlesungen

65. Augustus und der frühe Prinzipat
Di. 9—10, Do. 9—10 (2stündig)
Studiengebäude Kienast
66. Kolloquium zur Vorlesung
„Augustus und der frühe Prinzipat“
Fr. 9—10 (1stündig)
Studiengebäude Kienast
67. Der Niedergang der mittelalterlichen Univer-
salgewalten und die Ausbildung des euro-
päischen Staatensystems (1250—1378)
Di. 12—13, Mi. 12—13, Do. 10—11 (3stündig)
Studiengebäude Semmler

- | | |
|---|--------------|
| 68. Kolloquium zur Vorlesung
„Der Niedergang der mittelalterlichen
Universalgewalten“
Mi. 15—16 (1stündig)
Studiengebäude | Semmler |
| 69. Vorlesung zum Hohen Mittelalter
Mo. 9—10, 10—11, Di. 10—11 (3stündig) | N. N. |
| 70. Europäische Geschichte im 18. Jahrhundert
Mi. 15—16, Do. 15—16 (2stündig)
Studiengebäude | Müller |
| 71. Kolloquium zur Vorlesung
„Europäische Geschichte im 18. Jahrhundert“
Mi. 16—17 (1stündig)
Studiengebäude | Müller |
| 72. Staat und Gesellschaft in Deutschland im
Zeitalter Bismarcks 1861—1890
Mo. 11—12, Fr. 11—12 (2stündig)
Studiengebäude | Mommsen |
| 73. Kolloquium zur Vorlesung
„Staat und Gesellschaft in Deutschland im
Zeitalter Bismarcks 1861—1890“
Do. 11—12 (1stündig)
Studiengebäude | Mommsen |
| 74. Ideologische Auseinandersetzungen in der
Weimarer Republik
Fr. 14—16 (2stündig)
Studiengebäude | Lönne |
| 75. Geschichte Nordrhein-Westfalens
Mi. 11—13 (2stündig)
Studiengebäude | Hüttenberger |

Proseminare

- | | |
|---|------------|
| 76. Geschichte und Struktur des römischen
Rheinlandes im Spiegel der Inschriften
Do. 16—18 (2stündig)
Historisches Seminar | Kienast |
| 77. Einführung in das Studium der mittel-
alterlichen Geschichte
Mi. 9.30—11 (2stündig)
Historisches Seminar | Raach |
| 78. Einführung in das Studium der
Neueren Geschichte: Das Heilige Römische
Reich deutscher Nation im 18. Jahrhundert
Mo. 16—18 (2stündig)
Historisches Seminar | Weber |
| 79. Einführung in das Studium der
Neueren Geschichte: Die Politik der Reaktion
in Preußen 1850—1858
Historisches Seminar
Fr. 16—18 (2stündig)
Historisches Seminar | Wüstemeyer |

80. Einführung in die Neuere Geschichte:
Die deutsche November-Revolution 1918/19
Fr. 9—11 (2stündig)
Historisches Seminar Blasius

Hauptseminare

81. Probleme der Regierungen des
Claudius und des Nero
Fr. 16—18 (2stündig)
Historisches Seminar Kienast
82. Die Wahl des deutschen Königs 1077—1356
Do. 16—18 (2stündig)
Historisches Seminar Semmler
83. Probleme des Hochmittelalters
Di. 14—16 (2stündig)
Historisches Seminar N. N.
84. Die Ausbreitung der Reformation
in Deutschland
Do. 11—13 (2stündig)
Historisches Seminar Müller
85. Die Kriegsziele der europäischen
Mächte 1914/18
Mi. 18—20 (2stündig)
Historisches Seminar Mommsen

Übungen

86. Hilfswissenschaftliche Übungen
Di. 16—18 (2stündig)
Historisches Seminar Janssen
87. Die deutsche Geschichtswissenschaft
im 19. Jahrhundert; eine Einführung
Di. 14—16 (2stündig, 14täglich)
Historisches Seminar Blasius
88. Quellenkurs zur Geschichte des deutschen
Parteiwesens
Do. 18—20 (2stündig)
Historisches Seminar Strazny
89. Quellenkurs zur Geschichte der Kolonisation
und der Dekolonisation
(2stündig in Parallelkursen)
Mo. 18—20 oder Mi. 9—11
Historisches Seminar Strazny
90. Quellenkurs: Zeitgenössische Faschismus-
interpretationen
Mo. 14—16 (2stündig)
Historisches Seminar Lönne

Kolloquien

91. Besprechung neuerer Arbeiten
Fr. 14—16 (2stündig)
Historisches Seminar Müller

92. Besprechung neuerer mediävistischer
Arbeiten
(privatissime — nach Vereinbarung) N. N.
93. Arbeitsgemeinschaft für Fortgeschrittene
nach Vereinbarung (Di. 18—20, 14täglich)
Historisches Seminar Mommsen

Sprachkurs für Historiker

94. Französisch für Historiker
nach Vereinbarung (2stündig)
Historisches Seminar Krumeich

IV. Klassische Philologie

Vorlesung

95. Augustinus
Mo./Di. 12—13 (2stündig)
Seminar Kavalleriestr. 1/I Opelt

Hauptseminare

96. Ausgewählte Probleme aus dem
Nachleben der Antike
Mo. 17—19 (2stündig)
Seminar Kavalleriestr. 1/I Opelt
97. Aeschylus, Perser
Mo. 14—16 (2stündig)
Seminar Kavalleriestr. 1/I Opelt

Proseminare

98. Einführung in die Klassische Philologie
Di. 18—20 (2stündig)
Seminar Kavalleriestr. 1/I Häußler
99. Lateinisches Proseminar
nach Vereinbarung (2stündig)
Seminar Kavalleriestr. 1/I N. N.

Übungen/Lektüre

100. Deutsch-lateinische Übersetzungsübungen,
Unterstufe
Mo./Do. 9—11 (4stündig)
Seminar Kavalleriestr. 1/I Heimbecher
101. Deutsch-lateinische Übersetzungsübungen,
Oberstufe
nach Vereinbarung (4stündig)
Seminar Kavalleriestr. 1/I N. N.
102. Deutsch-griechische Übersetzungsübungen
Di. 10—12 (2stündig)
Seminar Kavalleriestr. 1/I Heimbecher

103. Römische Elegiker
Mi. 9—11 (2stündig)
Seminar Kavalleriestr. 1/I Heimbecher
104. Pausanias, Auswahl aus der Reise-
beschreibung Griechenlands
Di. 8—10 (2stündig)
Seminar Kavalleriestr. 1/I Heimbecher

Vorbereitungskurse

105. Lateinanfängerkurs III
für Hörer der philos. Fakultät
nach Vereinbarung (2stündig)
Seminar Kavalleriestr. 1/I Heimbecher
106. Vorbereitungskurs für das Latinum
nach Vereinbarung (3stündig)
Seminar Kavalleriestr. 1/I Leggewie
107. Vorbereitungskurs für das Graecum
nach Vereinbarung (3stündig)
Seminar Kavalleriestr. 1/I Leggewie

V. Germanistik

Vorlesungen

108. Die althochdeutsche Literatur
Mi. 10—11, Fr. 10—11 (2stündig)
Studiengebäude Kolb
109. Geschichte der Deutschen Sprachwissenschaft
Mo. 14—16 (2stündig)
Studiengebäude Stötzel
110. Grundbegriffe der Literaturkritik
Fr. 14—16 (2stündig)
Studiengebäude Anton
111. Die deutsche Literatur des 17. Jahrhunderts
Mo. 12—13, Di. 9—10 (2stündig)
Studiengebäude Windfuhr
112. Kolloquium zur Vorlesung
Die deutsche Literatur des 17. Jahrhunderts
Di. 10—11 (1stündig)
Studiengebäude Windfuhr
u. Mitarbeiter

Proseminare

113. Einführung in das Mittelhochdeutsche
Mi. 9—10, Fr. 9—10 (2stündig)
Studiengebäude Kolb
114. Einführung in die Linguistik I
(mit Tutorium)
Mo. 9—11 (2stündig)
Studiengebäude Beeh

- | | |
|---|----------------------------|
| 115. Einführung in die Linguistik I
(mit Tutorium)
Mo. 16—18 (2stündig)
Studiengebäude | Beeh |
| 116. Einführung in die Linguistik I
(mit Tutorium)
Mo. 9—11 (2stündig)
Studiengebäude | Pott |
| 117. Einführung in die Linguistik I
(mit Tutorium)
Fr. 9—11 (2stündig)
Studiengebäude | Jäger |
| 118. Einführung in die Linguistik I
(mit Tutorium)
Fr. 9—11 (2stündig)
Studiengebäude | Scharf |
| 119. Methodik der Interpretation:
Pestalozzis Erziehungsroman
„Lienhard und Gertrud“
Di. 16—18 (2stündig)
Germ. Seminar | Windfuhr/
Cepl-Kaufmann |
| 120. Einführung in das Studium der
Literaturwissenschaft
Mo. 16—18 (2stündig)
Germ. Seminar | Hartkopf/
Cepl-Kaufmann |
| 121. Theorie der Literatur:
Literatursoziologie
Do. 10—12 (2stündig)
Germ. Seminar | Hartkopf |
| 122. Methodik der Interpretation:
Junges Deutschland
Mi. 10—12 (2stündig)
Studiengebäude | Hartkopf |
| 123. Theorie der Literatur:
Karl Kraus
Do. 14—16 (2stündig)
Görres-Gymnasium | Zinke |
| 124. Sartres Literaturtheorie II.
(Theorie der Literatur)
Mi. 11—13 (2stündig)
Germ. Seminar | Frank |
| 125. Theorien poetischer Bildlichkeit
(Methodik der Interpretation)
Mi. 18—20 (2stündig)
Germ. Seminar | Kurz |
| Proseminare für Fortgeschrittene | |
| 126. Theorie medialer Bildlichkeit
Zur Hermeneutik von Medienäußerungen
Ort und Zeit nach Vereinbarung | Kurz/Jäger |

127. Altnordisch für Fortgeschrittene
Lektüre eines Sagatextes
(Yngvars saga vidförla)
Mo. u. Do. vorm. (4stündig) n. Vereinbarung
Deichstr. 12 IV Graf
128. Übungen zur literarischen Rhetorik
(an mittelalterlichen und neueren
deutschen Texten)
Mi. 16—18 (2stündig)
Deichstr. 12 IV B. Haupt
129. Sprachphilosophie für Fortgeschrittene
Mo. 20—22 (2stündig)
Germ. Seminar Beeh

Hauptseminare

130. Georg Büchner
Di. 11—13 (2stündig)
Germ. Seminar Anton
131. Otfried von Weißenburg
Mi. 18—20 (2stündig)
Deichstr. 12 IV Kolb
132. Probleme des sprachwissenschaftlichen
Strukturalismus
Do. 16—18 (2stündig)
Studiengebäude Stötzel
133. Neue Heine-Literatur
Mi. 15—16 (2stündig)
Germ. Seminar Windfuhr

Kolloquien

134. für Examenskandidaten
Do. 18—20 (2stündig)
Germ. Seminar Anton
135. Ältere Germanistik — Probleme des Studiums
(nach persönlicher Anmeldung)
Mi. 11—13 (2stündig)
Deichstr. 12 IV B. Haupt
136. Kolloquium für Doktoranden und
Staatsexamenskandidaten
Do. 20—22 (2stündig)
Germ. Seminar Stötzel
137. Kolloquium für Doktoranden und
Examenskandidaten
Fr. 18—20 (2stündig)
Germ. Seminar Windfuhr

Übungen

138. Ältere Germanistik und Deutschunterricht —
Übungen zur Fachdidaktik
Di. 16—18 (2stündig)
Studiengebäude H. Haupt

UNIVERSITÄTS-
BIBLIOTHEK
DUSSELDORF

139. Didaktik des Deutschunterrichts
Mi. 14—16 (2stündig)
Studiengebäude Stein
140. Sprechkunde
(für Lehramtskandidaten aller
Fachrichtungen)
Mo. 19—22 (4stündig)
Germ. Seminar von Dolgow

VI. Anglistik

Vorlesungen

141. Ausgewählte Kapitel aus der Geschichte,
Sprache und Literatur der Übergangszeit
vom 14. zum 15. Jahrhundert
Mo., Do. 11—12 (2stündig)
Studiengebäude, Hörsaal Benning
142. Die amerikanische Literatur
des 19. Jahrhunderts
Di., Fr. 9—10 (2stündig)
Studiengebäude, Hörsaal Rauter
143. Shakespeare III
Do. 10—11 (1stündig)
Studiengebäude, Hörsaal Schulte Herbrüggen

Proseminare

144. Ausgewählte Romane von Iris Murdoch
und Muriel Spark
Do. 11—13 (2stündig)
Ehem. Erz.-wiss. Institut Albrecht
145. Tendenzen zeitgenössischer amerikanischer
Lyrik (California Renascents,
Black Mountaineers, Robert Lowell,
Sylvia Plath)
Do. 16—18 (2stündig)
Studiengebäude, Übungsraum Claas
146. Alexander Pope, „The Rape of the Lock“
Di. 11—13 (2stündig)
Studiengebäude, Übungsraum Fischer
147. Anthony Trollope, „Barchester Towers“
Mo. 14—16 (2stündig)
Studiengebäude, Übungsraum Haslag
148. Henry David Thoreau, „Walden“
Mo. 9—11 (2stündig)
Studiengebäude, gr. Übungsraum
oder kl. Hörsaal Märtens
149. Generative Semantik
Fr. 11—13 (2stündig)
Anglistisches Institut Meyer

150. Daniel Defoe, „Robinson Crusoe“
Mo. 14—16 (2stündig)
Studiengebäude, Übungsraum Mischkowski
151. Ben Jonson, „Volpone“
Di. 11—13 (2stündig)
Anglistisches Institut Schulte Herbrüggen
152. Wortfeldtheorien
Mi. 9—11 (2stündig)
Anglistisches Institut N. N.
153. Mittelalterliche allegorische Dichtung
Do. 16—18 (2stündig)
Anglistisches Institut N. N.

Hauptseminare

154. Komparatistisch-sprachwissenschaftliche
Übungen zum Wortschatz Chaucers
Mi. 15—17 (2stündig)
Anglistisches Institut Benning
155. Hermann Melville, „Moby Dick“
Do. 11—13 (2stündig)
Ehem. Erz.-wiss. Institut Rauter
156. Die Romane Henry Fieldings
Do. 16.30—18.30 (2stündig)
Ehem. Erz.-wiss. Institut Rauter
157. Übungen zur Vorlesung Shakespeare III
Do. 15—16.30 (2stündig)
Anglistisches Institut Schulte Herbrüggen

Oberseminar

158. John Lydgate
Do. 18—20 (2stündig)
Anglistisches Institut Benning

Kolloquien

159. Investigation and Conference
n. Vereinbarung (2stündig)
Anglistisches Institut Benning
160. Literaturwissenschaftliches Kolloquium
nach Vereinbarung (2stündig) privatissime
Anglistisches Institut Schulte Herbrüggen
161. Kolloquium für Doktoranden
nach Vereinbarung (2stündig)
Anglistisches Institut Rauter

Übungen

162. American Literature
Close reading — Discussion —
Interpretation — A contemporary novel
Di. 11—13 (2stündig)
Anglistisches Institut Baughn

163. American Literature
Close reading — Discussion —
Interpretation — A contemporary novel
Di. 14—16 (2stündig)
Anglistisches Institut Baughn
164. American Literature
Close reading — Discussion —
Interpretation — Selected works of major
authors from the colonial period to the
present
Do. 14—16 (2stündig)
Anglistisches Institut Baughn
165. Advanced Conversation
Dialogue concerning topics to be
selected by consensus
Fr. 14—16 (2stündig) privatissime Baughn
Anglistisches Institut
166. Language Practice
Reading aloud — pronunciation —
intonation — the idiom — usage levels
Fr. 11—13 (2stündig)
Anglistisches Institut Baughn
167. Einführungsübung: Methoden der
Interpretation anhand englischer und
amerikanischer Literaturkritik: A
Mo. 9—11 (2stündig)
Studiengebäude, Übungsraum Claas
168. Einführungsübung: Methoden der
Interpretation anhand englischer und
amerikanischer Literaturkritik: B
Di. 9—11 (2stündig)
Studiengebäude, Übungsraum Claas
169. Praktische Übung: Idiomatik in
Praxis und Literatur: A
Mo. 14—16 (2stündig)
Studiengebäude, Übungsraum Claas
170. Praktische Übung: Idiomatik in
Praxis und Literatur: B
Di. 14—16 (2stündig)
Studiengebäude, Übungsraum Claas
171. Deutsch-englische Übersetzungen
Mo. 12—14 (2stündig)
Anglistisches Institut Dickel
172. Englisch-deutsche Übersetzungen
Di. 11—13 (2stündig)
Ehem. Erz.-wiss. Institut Dickel
173. Language Group I
Mo. 9—11 (2stündig)
Anglistisches Institut Hooton
174. Language Group II
Di. 9—10 (1stündig)
Anglistisches Institut Hooton

- | | |
|---|-----------|
| 175. Language Group III
Mi. 9—10 (1stündig)
Anglistisches Institut | Hooton |
| 176. Translation Class (German-English)
Mo. 12—14 (2stündig)
Ehem. Erz.-wiss. Institut | Hooton |
| 177. Conversation Group
Do. 13—15 (2stündig)
Ehem. Erz.-wiss. Institut | Hooton |
| 178. Pronunciation Exercises and Phonetics
for Beginners: A
(Ausspracheübungen in kleinen Gruppen)
Do. 9—11 (2stündig)
Anglistisches Institut | Hooton |
| 179. Einführung in die englische
Phonetik und Phonologie
Di. 16—18 (2stündig)
Studiengebäude, Übungsraum | Meyer |
| 180. Einführung in die Sprachwissenschaft
für Anglisten
Di. 11—13 (2stündig)
Studiengebäude, Übungsraum | Meyer |
| 181. Pronunciation Exercises and
Phonetics for Beginners: B
(Ausspracheübungen in kleinen Gruppen)
Do. 9—11 (2stündig)
Anglistisches Institut | Nicholson |
| 182. Pronunciation Exercises and
Phonetics for Beginners: C
(Ausspracheübungen in kleinen Gruppen)
Fr. 9—11 (2stündig)
Anglistisches Institut | Nicholson |
| 183. Written Exercises
Di. 11—13 (2stündig)
Ehem. Erz.-wiss. Institut | Pöling |
| 184. Englische Grammatik
Di. 15—17 (2stündig)
Görres-Gymnasium | Pöling |
| 185. Einführung in die ältere Epoche
des Englischen:
Einführung in das Altenglische
Di. 16—18 (2stündig)
Anglistisches Institut | N. N. |
| 186. Einführung in die ältere Epoche
des Englischen:
Einführung in das Mittelenglische
Di. 16—18 (2stündig)
Anglistisches Institut | N. N. |
| 187. Einführung in das Studium
der englischen Literatur
Kurs A. Mi. 11—13 (2stündig)
Kurs B. Mi. 16—18 (2stündig)
Studiengebäude | Haslag |

Arbeitsgemeinschaft zur Landeskunde

188. Entstehung, Stile und Epochen des Jazz
Mo. 16—18 (2stündig)
Anglistisches Institut
Märtens

VII. Romanistik

Vorlesungen

189. Sprachwissenschaftliche Vorlesung
Do. 9—11 (2stündig)
Romanisches Seminar
N. N.
190. Französische Romane vom Entre-deux-
Guerres bis zur Gegenwart
Mi. 11—13 (2stündig)
Romanisches Seminar
Nies
191. Der französische Roman im XVII. und XVIII.
Jahrhundert
Di. 11—13 (2stündig)
Studiengebäude
Schrader
192. Un portrait actuel de la France/
Conversation
Do. 11—13 (2stündig)
Studiengebäude
Poulain

Einführungen

193. Einführung in das Studium der romanischen
Literaturwissenschaft
Mo. 11—13 (2stündig)
Romanisches Seminar
Drissen
194. Einführung in das Studium der romanischen
Sprachwissenschaft
Di. 9—11 (2stündig)
Romanisches Seminar
von Gemmingen-
Obstfelder

Proseminare

195. Übungen zur altfranzösischen Chanson
de Geste
Di. 18—20 (2stündig)
Romanisches Seminar
Leube
196. Interpretation und Analyse:
Molières „L'Avare“
Mo. 15—17 (2stündig)
Görres-Gymnasium
Drissen
197. Geschichte und Gesellschaft in „Le Rouge et
le Noir“ von Stendhal
Fr. 14—16 (2stündig)
Romanisches Seminar
Rehbein

198. Erzählform und politisches Engagement bei
André Malraux
Fr. 9—11 (2stündig)
Romanisches Seminar Reichel
199. Übungen zum Surréalisme
Do. 14—16 (2stündig)
Studiengebäude Schrader
200. Sprachwissenschaftliches Proseminar
Mi. 9—11 (2stündig)
Romanisches Seminar N. N.
201. Probleme der Sprachnormung in Frankreich
Mi. 18—20 (2stündig)
Romanisches Seminar Rettig
202. Übungen zum lyrischen Werk Federico
García Lorcas
Do. 11—13 (2stündig)
Romanisches Seminar Hölz

Hauptseminare

203. Sprachwissenschaftliches Hauptseminar
Do. 18—20 (2stündig)
Romanisches Seminar N. N.
204. Apollinaire: Poesie und Poetik
Mi. 18—20 (2stündig)
Romanisches Seminar Nies
205. Epos und Roman in der Diskussion des
XVII. Jahrhunderts
(auch für Italianisten)
Mi. 14—16 (2stündig)
Studiengebäude Schrader

Kolloquien

206. Literaturwissenschaftliches Kolloquium
nach Vereinbarung privatissime Nies
207. Literaturwissenschaftliches Kolloquium
nach Vereinbarung privatissime Schrader

Übungen: Französisch

208. Altfranzösisch I
Di. 14—16 (2stündig)
Romanisches Seminar Leube
209. Altfranzösisch II
Di. 16—18 (2stündig)
Romanisches Seminar Leube
210. Exercices pratiques I
Fr. 11—13 (2stündig)
Studiengebäude Berrut
211. Exercices pratiques II
Do. 16—18 (2stündig)
Studiengebäude Berrut

212. Exercices pratiques III
Mi. 14—16 (2stündig)
Studiengebäude Poulain
213. Exercices pratiques IV
Mi. 16—18 (2stündig)
Studiengebäude Poulain
214. Exercices de prononciation française
(Parallelkurs A)
Do. 18.00—19.30 (2stündig)
Studiengebäude Berrut
215. Exercices de prononciation française
(Parallelkurs B)
Fr. 9.30—11.00 (2stündig)
Studiengebäude Berrut
216. Cours de conversation et de civilisation
françaises pour étudiants avancés:
Le XIXe siècle par l'image
Mi. 9—11 (2stündig) Villette
217. Cours supérieur (surtout pour candidats
à l'examen)
(Traduction, explication, rédaction)
Mo. 11—13 (2stündig)
Romanisches Seminar Berrut
218. Französisch-deutsche Übersetzungsübungen II
Do. 14—16 (2stündig)
Romanisches Seminar Drissen
219. Französisch-deutsche Übersetzungsübungen II
Di. 9—11 (2stündig)
Romanisches Seminar Drissen
220. Französisch-deutsche Übersetzungsübungen,
Oberkurs (insbesondere für Staatsexamens-
kandidaten)
Mo. 9—11 (2stündig)
Romanisches Seminar Drissen

Übungen: Spanisch

221. Spanisch I (Anfänger)
Do. 11—13 (2stündig)
Studiengebäude de la Fuente
222. Spanisch I (Anfänger)
Di. 16—18 (2stündig)
Studiengebäude de la Fuente
223. Spanisch II (Fortgeschrittene)
Do. 14—16 (2stündig)
Studiengebäude de la Fuente
224. Spanisch III
Lectura de textos fáciles
Ejercicios estructurales
Di. 14—16 (2stündig)
Studiengebäude de la Fuente

225. Spanisch IV (Curso superior)
Ejercicios de traducción
Do. 16—18 (2stündig)
Romanischs Seminar de la Fuente
- Übungen:** Italienisch
226. Italienisch I (Anfänger)
Di. 14—16 (2stündig)
Romanisches Seminar Nannini
227. Italienisch I (Anfänger)
Mi. 14—16 (2stündig)
Romanisches Seminar Nannini
228. Italienisch II (Fortgeschrittene)
Di. 18—20 (2stündig)
Romanisches Seminar Nannini
229. Italienisch III
Lettura di autori contemporanei
Fr. 11—13 (2stündig)
Romanisches Seminar Nannini
230. Italienisch IV
Tendenze politiche della stampa italiana
(lettura comparata di articoli d'attualità)
Di. 16—18 (2stündig)
Romanisches Seminar Nannini
- Übung:** Rumänisch
231. Rumänisch
Do. 11—13 (2stündig)
Romanisches Seminar Marcea

VIII. Russisch

232. Russisch I (für Anfänger)
Mo. u. Mi. 14.30—16.00 (4stündig)
Germanistisches Seminar Wippel
233. Russisch für Fortgeschrittene
(Lektüre nach Auswahl)
Ort und Zeit nach Vereinbarung (2stündig) Günther

Athenäum Fischer Taschenbuch Verlag

Zwei Verlage - Eine neue Taschenbuchreihe

Die Hochschule ist in Bewegung:
Weiter wachsende Zahlen von Studierenden. Neugründung von Universitäten. Fachhochschulen. Umgliederung der Fachbereiche und Abteilungen. Neue Forschungsbereiche. Interdisziplinäre Forschung. Reform von Studiengängen. Kontaktstudium.

Der **Athenäum Verlag**, Frankfurt, mit den ihm zugehörigen Verlagen „Akademische Verlagsgesellschaft/Athenaion“, „Steiner Verlag“ und „Joh. Ambrosius Barth“ und der **Fischer Taschenbuch Verlag**, Frankfurt, haben eine Tochterfirma gegründet, um in Kooperation das Programm auszuarbeiten und zu realisieren.

Das Programm ist systematisch auf einzelne Fachdisziplinen ausgerichtet und wird von anerkannten Wissenschaftlern – unter anderem die Professoren Badura, Briegleb, Holzkamp, Jaeggi, Kübler, Mollenhauer, Offe und Rüthers – als Beirat betreut. Vorerst stellt sich die neue Taschenbuchreihe in sechs verschiedenen Fachbereichen vor, die späterhin erweitert werden:

**Literatur- und
Sprachwissenschaft
Erziehungswissenschaft
Sozialwissenschaft
Wirtschaftswissenschaft
Rechtswissenschaft
Grundlagenforschung**

Die Reihe wird im weiteren Ausbau vor allem Erstveröffentlichungen bringen.

In der Ausstattung kennzeichnen sich die Taschenbücher zunächst durch sechs verschiedene Umschlagfarben. Die Einrichtung des Satzes nimmt Rücksicht auf den Studiengebrauch (durchschossener Satz, nicht zu schmalen Ränder). Die übrige Ausstattung entspricht dem allgemeinen Taschenbuch.

Nach der Erstausslieferung von etwa 16 bis 20 Bänden im September '72 werden monatliche Auslieferungen von voraussichtlich 5 bis 7 Bänden erfolgen.

Bitte fragen Sie Ihren Buchhändler oder wenden Sie sich direkt an den Verlag.

**Athenäum Fischer Taschenbuch Verlag
6 Frankfurt am Main,
Mainzer Landstr. 10-12
Postfach 3489**

Mathematisch-Naturwissen- schaftliche Fakultät

Dekan:

Prof. Dr. Jakob K r a n z

Prodekan:

Prof. Dr. Horst S c h u b e r t

Alle zur Fakultät gehörenden Ordinarien

Vertreter der Nichtordinarien:

Prof. Dr. M e i n e r s , Prof. Dr. R o t h e r

Vertreter der Wiss. Ass.:

Wiss. Ass. H. D e n k , Verw. Wiss. Ass. H. S t e i n b e r g e r

Vertreter der Studierenden:

stud. rer. nat. A d l e r , stud. rer. nat. F a n t e r

Dekanatsbüro:

4 Düsseldorf, Strümpellstr. 4, Tel. 3 11 / 22 35

Sekretärin: N o l d e , Maria, Reg.-Ang.

Studienberater

Mathematik: Dr. R. Wisbauer, Düsseldorf, Horionplatz 10,
Tel. 31 17, Mi. 13 30—14.30

Physik: Prof. Dr. van Calker, Düsseldorf, Ulenbergstr. 123—131,
Tel. 3 11 / 23 18, Mi. 11—12

Chemie: Dr. F. Becker, Düsseldorf, Ulenbergstr. 123—131,
Tel. 3 11 / 22 97, Di. nach Vereinbarung

Biologie: Prof. Dr. Schneider, Düsseldorf, Mettmanner Str. 16,
Tel. 72 20 23, Do. 11—12

Geographie: Prof. Dr. Gerstenhauer, Geographisches Institut, Instituts-
gruppe I F, Moorenstr. 5, Tel. 3 11 / 20 45, Di. 11—12

Psychologie: Dr. Becker, Düsseldorf, Himmelgeister Str. 300,
Tel. 3 11 / 20 63, Mi. 11—13 (1. Studienabschnitt) und
Dipl.-Psych. Heiringhoff, Düsseldorf, Himmelgeister Str. 127,
Tel. 3 11 / 24 68, Mi. 9—12 (2. Studienabschnitt)

Studienberatung durch die Fachschaftsvertreter der Studentenschaft

Mathematisch-Naturwissenschaftliche Fakultät:

Beratung erfolgt im Fachschaftsraum im Institutsgebäude, Ulenberg-
straße 123—131, Tel. 31 11
(s. bes. Anschlag am Schwarzen Brett)

Prüfungsausschüsse

Ausschuß für die Diplomprüfung in Mathematik:

Vorsitzender: Prof. Dr. B. Döring

Stellvertreter: Prof. Dr. H. Schubert

Weitere Mitglieder:

Prof. Dr. H. Klinger (Stellv.: Prof. Dr. W. Petry)

Prof. Dr. H. Orsinger (Stellv.: Prof. Dr. A. Bergmann)

Dr. Th. Thode (Stellv.: Prof. Dr. F. Wille)

Alle Mathematisches Institut und (Prof. Dr. Klinger) Institut für Statistik und
Dokumentation.

Die Prüfungskommissionen werden vom Vorsitzenden des Prüfungsausschus-
ses bestellt.

Ausschuß für die Diplomprüfung in Physik:

Dieser Ausschuß setzt sich zusammen aus dem

Dekan als Vorsitzenden,

dem Stellvertreter des Vorsitzenden (mit der ständigen Wahrnehmung der Geschäfte beauftragt)

Prof. Dr. J. van Calker, Physikalisches Institut

und den weiteren Mitgliedern. Diese weiteren Mitglieder sind die jeweils an den Prüfungen beteiligten Prüfer.

Ausschuß für die Diplomprüfung in Chemie:

Vorsitzender: Der Dekan der Math.-Nat. Fakultät

Stellvertreter: (mit der ständigen Wahrnehmung der Geschäfte beauftragt)

Prof. Dr. L. Birkofer, Institut für Organische Chemie

weitere Mitglieder:

Prof. Dr. W. Kuchen, Institut für Anorganische Chemie, Prof. Dr. H.-H.

Perkampus, Institut für Physikalische Chemie, Prof. Dr. J. van Calker, Physikalisches Institut.

Ausschuß für die Diplomprüfung in Biologie:

Dieser Ausschuß setzt sich zusammen aus dem

Dekan als Vorsitzenden,

dem Stellvertreter des Vorsitzenden (mit der ständigen Wahrnehmung der Geschäfte beauftragt)

Prof. Dr. G. Schneider, Institut für Zoologie

und den weiteren Mitgliedern. Diese weiteren Mitglieder sind die jeweils an den Prüfungen beteiligten Prüfer.

Ausschuß für die Diplomprüfung in Psychologie:

Dieser Ausschuß setzt sich zusammen aus dem

Dekan als Vorsitzenden,

dem Stellvertreter des Vorsitzenden (mit der ständigen Wahrnehmung der Geschäfte beauftragt)

Prof. Dr. W. Janke, Psychologisches Institut II

und den weiteren Mitgliedern. Diese weiteren Mitglieder sind die jeweils an den Prüfungen beteiligten Prüfer.

Lehrkörper

a) Ordentliche Professoren:

- Bergmann, Artur, 4 Düsseldorf, Schumannstr. 62, Tel. 66 26 85
Dr. rer. nat. (Mathematik), 14. 8. 69.
- Birkofer, Leonhard, 4 Düsseldorf, Bruchhausenstr. 65, Tel. 21 38 58
Dr. rer. nat. (Organische Chemie), 11. 3. 64.
Zugleich Mitglied der Medizinischen Fakultät.
- van Calker, Jan, 4 Düsseldorf, Himmelgeister Landstr. 89, Tel. 79 32 13
Dr. phil. (Experimentalphysik), 1. 5. 65.
Zugleich Mitglied der Medizinischen Fakultät.
- Döring, Boro, 5605 Hochdahl, Wupperstr. 17
Dr. rer. nat. (Angewandte Mathematik), 24. 4. 70.
- Gerstenhauer, Armin, 5657 Haan, Lindenweg 16, Tel. 0 21 29 / 72 96
Dr. rer. nat. (Geographie), 16. 10. 68.
Zugleich Mitglied der Philosophischen Fakultät.
- Heber, Ulrich, 5605 Hochdahl, Kiefernstr. 46, Tel. 0 21 04 / 4 57 52
Dr. rer. nat. (Botanik), 19. 1. 71.
- Hess, Oswald, 5657 Haan, Bachstr. 103, Tel. 0 21 29 / 74 34
Dr. rer. nat. (Allgemeine Biologie), 24. 3. 70.
- Janke, Wilhelm, 401 Hilden, Händelstr. 19, Tel. 0 21 03 / 5 54 45
Dr. phil. (Psychologie), 1. 4. 71.
- Klinger, Hanns, 4 Düsseldorf, Bodinusstr. 6
Dr. rer. nat. (Statistik und Dokumentation), 13. 1. 66.
Zugleich Mitglied der Medizinischen Fakultät.
- Kranz, Jakob, 4044 Kaarst, Offenbachstr. 13, Tel. 0 21 01 / 6 72 54
Dr. rer. nat. (Angewandte Physik), 16. 9. 70.
- Kuchen, Wilhelm, 4006 Erkrath-Unterbach, Neustr. 16, Tel. 20 17 61
Dr. rer. nat. (Anorganische Chemie), 16. 11. 65.
- Larenz, Rudolf-Wilhelm, 4 Düsseldorf, Rosenstr. 33, Tel. 48 26 66
Dr. rer. nat. (Theoretische Physik), 14. 11. 66.
- Lienert, Gustav A., 4 Düsseldorf, Himmelgeister Str. 50
Dr. phil. et Dr. med. (Psychologie), 1. 10. 64.
Zugleich Mitglied der Medizinischen Fakultät.
- Perkampus, Heinz-Helmut, 4 D-Lörick, Wickrather Str. 43, Tel. 59 21 84
Dr. rer. nat. (Physikalische Chemie), 1. 10. 68.
- Petry, Walter, 5657 Haan, Schwindtstr. 3
Dr. rer. nat. (Instrumentelle Mathematik), 1. 9. 71.
- Suchy, Kurt, 4006 Erkrath-Unterbach, Rathelbeckstr. 289a
Dr. rer. nat. (Theoretische Physik), 8. 4. 71.
- Schneider, Günter, 4033 Hösel, Waldstr. 2, Tel. (Ratingen) 6 17 62
Dr. rer. nat. (Zoologie), 3. 6. 66.
- Schubert, Horst, 4 Düsseldorf, Poßbergweg 50, Tel. 28 52 65
Dr. rer. nat. (Mathematik), 1. 4. 62.
- Stube, Wilfried, 4 Düsseldorf, Christophstr. 72, Tel. 33 15 65
Dr. rer. nat. (Botanik), 21. 12. 65.

b) Wiss. Räte und Professoren:

- Baumgarten, Edwin, 5657 Haan, Steinfelder Str. 29
Dr. rer. nat. (Physikalische Chemie und chemische Technologie), 29. 10. 70.

- Harzheim, Egbert, 5 Köln 60, Pallenbergstr. 23, Tel. 02 21 / 74 17 04
Dr. rer. nat. (Mathematik), 16. 11. 70.
- Herrmann, Reinhold G., 4 Düsseldorf, Rathelbeckstr. 291 A
Dr. rer. nat. (Botanik)
- Meiners, Dieter, 404 Neuss, Volmerswerther Str. 65, Tel. 0 21 01 / 1 73 24
Dr. rer. nat. (Physik), 27. 10. 71.
- Orsinger, Heinz, 4 D-Benrath, Arnold-Schönberg-Str. 3, Tel. 70 10 53
Dr. rer. nat. (Mathematik), 1. 10. 70.
- Peters, Werner, 4006 Erkrath, Albrecht-Dürer-Str. 45, Tel. 64 39 83
Dr. rer. nat. (Zoologie), 16. 7. 68.
- Plachky, Detlef, 4 Düsseldorf, Mörikestr. 14
Dr. rer. nat. (Statistik und Dokumentation), 13. 10. 71.
- Raatz, Ulrich, 4 Düsseldorf, Schwarzbachstr. 23, Tel. 28 92 88
Dr. rer. nat. (Psychologie), 6. 12. 71.
- Rother, Klaus, 533 Königswinter 51, Eichenbachstr. 8
Dr. rer. nat. (Geographie), 18. 1. 71.
- Santarius, Kurt A., 4005 Meerbusch 1, Laacher Weg 40—44,
Tel. Meerbusch-Büderich 1 01 75
Dr. rer. nat. (Botanik), 16. 6. 71.
- Sarris, Viktor, 5605 Hochdahl, Schildsheider Str. 63, Tel. 0 21 04 / 4 57 36
Dr. phil. (Psychologie), 27. 10. 71.
- Schmidt, Hans-Dieter, 4 Düsseldorf, Himmelgeister Str. 127, Tel. 3 11 / 21 40
Dr. phil. (Psychologie), 2. 11. 71.
- Wille, Friedrich, 401 Hilden, Händelstr. 21, Tel. 0 21 03 / 5 58 14
Dr. rer. nat. (Angewandte Mathematik), 24. 2. 72.

c) Außerplanmäßige Professoren:

- Leyhausen, Paul, 56 Wuppertal-Elberfeld, Boettinger Weg 37
Dr. rer. nat. (Verhaltensforschung), 13. 4. 70.

d) Privatdozenten:

- Behmenburg, Wolfgang, 404 Neuss, Macherscheider Str. 11 a
Dr. rer. nat. (Experimentalphysik), 16. 11. 71.
- Bruns, Klaus, 4150 Krefeld-Bockum, Nießenstr. 49
Dr. rer. nat. (Organische Chemie), 18. 1. 72.
- Gewecke, Michael, 4 Düsseldorf, Lichtstr. 52
Dr. rer. nat. (Zoologie), 14. 12. 71.
- Hägele, Gerhard, 4006 Erkrath-Unterbach, Millrather Weg 1
Dr. rer. nat., Wiss. Ass. (Anorganische Chemie), 27. 6. 72.
- Kunz, Werner, 4 Düsseldorf, Neusser Str. 37
Dr. rer. nat. (Allgemeine Biologie), 30. 5. 72.
- Ratschek, Helmut, 4 Düsseldorf 16, Am Haferkamp 65, Tel. 76 37 47
Dr. phil. (Mathematik), 1. 2. 72.
- Schotte, Klaus-Dieter, z.Z. Max-Planck-Institut für Physik und Astro-
physik, 8 München 23, Föhringer Ring 6
Dr. rer. nat. (Theoretische Physik), 24. 11. 70 (beurlaubt).
- Schwochau, Martin, 4006 Erkrath-Unterbach, Grünstr. 20
Dr. rer. nat. (Allgemeine Biologie), 18. 1. 72.
- Zachariae, Gerhard, 403 Ratingen, Schmiedestr. 66
Dr. rer. nat. (Bodenbiologie), 2. 2. 70.

e) Akademische Oberräte und Räte:

- Becker, Fritz, 4 Düsseldorf, Hüttenstr. 36, Tel. 1 70 34
Dr. rer. nat., Institut für Organische Chemie
- Dickopp, Heinz, 505 Porz-Urbach, Kaiserstr. 51 a, Tel. 92 03 / 3 64 55
Dr. rer. nat., Institut für Organische Chemie
- Glebe, Günther (Oberrat), 4 Düsseldorf, Wäschlackerweg 22, Tel. 21 88 53
Dr. phil. nat., Geographisches Institut
- Hallier, Ulrich (Oberrat), 4 Düsseldorf, Naumburger Str. 2 a, Tel. 27 99 40
Dr. phil. nat., Botanisches Institut
- Hoffmann, Helmuth (Oberrat), 5657 Haan, Bachstr. 162
Dr. rer. nat., Institut für Physikalische Chemie
- Kleinhanß, Hans Rudolf (Oberrat), 4 D-Oberkassel, Steffenstr. 21,
Tel. 57 29 46
Dr. rer. nat., Physikalisches Institut
- Müller, Ferdinand, 4 D-Heerdt, Aldekerkstr. 5, Tel. 50 13 65
Dr. rer. nat., Physikalisches Institut
- Thielemann, Paul, 4 Düsseldorf, Rathelbeckstr. 291
Dr. rer. nat. (Institut für Angewandte Physik)
- Thode, Thomas, 4 Düsseldorf, Fürstenwall 234
Dr. rer. nat., Mathematisches Institut

f) Mit Vorlesungen beauftragt:

- Ferdinand, Wilhelm, 4 Düsseldorf, Mosbachweg 21, Prof. Dr. phil.
(Pädagogische Psychologie)
- Glätzer, Karl-Heinz, 4 Düsseldorf-Benrath, Corellistr. 46, Tel. 70 59 21
- Hammekke, Karl, 517 Jülich, Neusser Str. 38
Dr. rer. nat., Kernforschungsanlage Jülich GmbH (Physik)
- Hochmuth, Toni, 4006 Erkrath, Matthias-Grünwald-Str. 13
Dr. rer. nat., Ministerium für Wissenschaft und Forschung, Düsseldorf
(Physik)
- Hübschmann, Eberhard, 402 Mettmann, Leyerstr. 4
Dr. rer. nat. (Landesplanung u. Raumordnung)
- Kleindienst, Heinz, 5657 Haan, Steinfelder Str. 29
Dr. rer. nat., Wiss. Assistent, Institut für Physikalische Chemie
(Einführung in die Gruppentheorie)
- Longo, Nicholas A., 4 Düsseldorf, Himmelgeister Str. 300
Prof. Ph. D. (Experimentelle Tierpsychologie)
- Müller, Irmgard, 4 Düsseldorf-Kaiserswerth, Am St. Swibert 32
Dr. rer. nat. (Geschichte der Naturwissenschaften), 6. 4. 70.
- Ra dl, Gerald, 5308 Rheinbach, Breslauer Str. 29
Dr. phil. (Angewandte Psychologie)
- Schmidt-Mummendey, Amélie, 44 Münster, Steinfurter Str. 104
Dr. rer. nat. (Pädagogische Psychologie)
- Wieg el, Egon, 415 Krefeld, Baackesweg 68
Dr. rer. nat. Geologiedirektor (Grundlagen der Geologie).

g) Mit Seminaren, Übungen und Praktika beauftragt:

- Baumgartner, Erich, Dr., 4044 Kaarst, Broicherdorfstr. 94,
Tel. 0 21 01 / 60 15 96
Wiss. Ass. (Mathematik)

- Becker, Fritz**, 4 Düsseldorf, Hüttenstr. 36, Tel. 1 70 34
Dr. rer. nat., Wiss. Ass. Psychologisches Institut II
(Übungen zur Skalierung)
- Bluhm, Thorsten**, 4 Düsseldorf-Benrath, Pigageallee 15
Dr. rer. nat., Wiss. Assistent, Institut für Physikalische Chemie
(Physikalisch-Chemisches Praktikum)
- Boucsein, Wolfram**, 4 Düsseldorf, Auf dem Ufer 7
Dr. rer. nat., Wiss. Ass.
Psychologisches Institut II, (Experimentelles Praktikum)
- Debus, Günter**, 4 Düsseldorf, Heresbachstr. 27
Dr. rer. nat., Wiss. Ass.
Psychologisches Institut II, (Experimentelles Praktikum)
- Delventhal, Jürgen**, 403 Ratingen, Friedhofstr. 4
Dipl.-Chem., Verw. Wiss. Ass.
Institut für Anorganische Chemie (Präparatives Praktikum)
- Denk, Hans**, 403 Ratingen, Lochnerstr. 5
Dipl.-Phys., Wiss. Ass.
Physikalisches Institut (Experimentelle Übungen zur Physik)
- Diemer, Klaus**, 4 Düsseldorf, Bruchhausenstr. 23
Dr. rer. nat., Wiss. Ass.
Institut für Anorganische Chemie (Praktikum für Fortgeschrittene)
- Ertel, Hans-Georg**, 5 Köln 30, Ottostr. 18, Tel. 02 21 / 55 77 18
Wiss. Ass. (Mathematik)
- Euler, H. A.**, 53 Bonn-Röttgen, Heidgesallee 7
Ph. D., Wiss. Ass., Psychologisches Institut I
(Übungen zur Sozialpsychologie)
- Fey, Manfred**, 4 D-Wersten, Schlebuschstr. 12
Dipl.-Geogr., Wiss. Ass., Geographisches Institut
(Luftbildinterpretation)
- Fischer, Dieter**, 415 Krefeld, Inrather Straße 321
Wiss. Ass., Physikalisches Institut
(Praktikum und Seminar: Physikal. Experiment im Unterricht)
- Gebhard, Dietmar**, 4 Düsseldorf 1, Windscheidstr. 33
Dipl.-Phys., Wiss. Ass., Physikalisches Institut
(Übungen zur Experimentalphysik)
- Hägele, Gerhard**, 4006 Erkrath-Unterbach, Millrather Weg 1
Dr. rer. nat. Wiss. Ass. Institut für Anorganische Chemie
(Praktikum für Chemiker)
- Hirsch, Ulrich**, 402 Mettmann, Eichendorffstr. 22, Tel. 0 21 04 / 7 16 38
Wiss. Ass. (Mathematik)
- Huber, Helmuth**, 4 Düsseldorf, Fleher Str. 134
Dr. phil., Wiss. Ass., Psychologisches Institut I
(klinisch-psychologische Versuchsplanung)
- Johannisson, Reiner**, 4 Düsseldorf, Altenbrückstr. 93, Tel. 74 49 96
Dr. rer. nat. (Allgemeine Biologie)
- Keck, Helmut**, 4 Düsseldorf, Eisenstr. 51
Dipl.-Chem., Verw. Wiss. Ass., Institut für Anorganische Chemie
(Qualitatives Praktikum für Chemiker)
- Kerner, Otto, Dr.**, 4041 Büttgen-Vorst, Kleinenbroicher Str. 43
Tel. 0 21 01 / 51 46 13
Wiss. Ass. (Mathematik)
- Kilberth, Klaus**, 4 Düsseldorf, Friedrich-Ebert-Straße 42, Tel. 35 48 63
Wiss. Ass. (Mathematik)

- K i x , Fritz, 4 Düsseldorf, Kopernikusstr. 78
Dipl.-Phys., Wiss. Ass. (Übungen zur Vorstufe der Theoretischen Physik,
Theoretisch-Physikalisches Institutseminar)
- K l a m p f e r , Miro, 41 Duisburg-Meiderich, Emmericher Str. 189
Dipl.-Chem., Verw. Wiss. Ass., Institut für Physikalische Chemie
(Physikalisch-chemisches Praktikum)
- K l e i n , Peter, 404 Neuss, Jülischer Str. 17
Dipl.-Phys., Wiss. Ass., Physikalisches Institut
(Experimentelle Übungen zur Physik)
- K r a u t h , Joachim, Dr., 4322 Sprockhövel-Hiddinghausen, Langenbruchstr. 26,
Tel. 0 23 39 / 33 30
Wiss. Ass. (Mathematische Statistik)
- K ü r b i t z , Gunther, 4044 Kaarst, Pillauer Weg 6
Dipl.-Phys., Wiss. Ass., Physikalisches Institut
(Experimentelle Übungen zur Physik)
- L e h m a n n , Erlo, 4 Düsseldorf, Chlodwigstr. 80
Dipl.-Psych., Wiss. Ang., Psychologisches Institut II
(Experimentelles Praktikum)
- L i n d n e r , Harald, 4 Düsseldorf 16, Am Langen Weiher 14, Tel. 79 80 02
Wiss. Ass. (Mathematik)
- M ö r b e l , Friedrich, 4044 Kaarst, Girmes-Kreuz-Str. 21
Wiss. Ass. (Mathematik)
- O s t e r m e y e r , Peter, Dr., 404 Neuss-Uedesheim, Martinusstr. 25
Wiss. Ass. (Mathematik)
- P e t e r , Günter, 4 Düsseldorf-Benrath, Corellistr. 42
Dr. rer. nat., Wiss. Ass., Physikalisches Institut
(Experimentelle Übungen zur Physik)
- P i e r s t o r f f , Gerd, 5 Köln 91, Kellereiweg 25
Dipl.-Phys., Wiss. Ass., Physikalisches Institut
(Experimentelle Übungen zur Physik)
- S e i d e l , Joachim, 4 Düsseldorf, Himmelgeister Landstr. 74
Dipl.-Phys., Wiss. Ass. (Übungen zur Quantenmechanik)
- S c h m ä h l i n g , Reiner, Dr., 404 Neuss, Geulenstr. 82, Tel. 0 21 01 / 6 21 66
Wiss. Ass. (Mathematik)
- S c h u l t e , Erasmus, 4 Düsseldorf, Graf-Recke-Str. 75
Dipl.-Phys., Wiss. Ass., Physikalisches Institut
(Experimentelle Übungen zur Physik)
- S t a d l e r , Stefan, 4 Düsseldorf 30, Blücherstr. 6
Wiss. Ass. (Mathematik)
- S t e g i e , Rainer, 4006 Erkrath-Unterbach, Bergstr. 8
Dipl.-Psych., Verw. Wiss. Ass., Psychologisches Institut I
(Übungen zur psychologischen Diagnostik)
- S t e p h a n i , Bernd, 4 Düsseldorf 30, Max-Halbe-Str. 15, Tel. 63 18 91
Wiss. Ass. (Mathematik)
- S t e i n b e r g e r , Helmut, 509 Leverkusen, Dönhoffstr. 28
Dipl.-Chem., Verw. Wiss. Ass., Institut für Anorganische Chemie
(Qualitatives Praktikum für Chemiker)
- S t i c h t e n o t h , Horst, 4 Düsseldorf, Fleher Str. 24
Dr. rer. nat., Wiss. Ass., Institut für Physikalische Chemie
(Physikalisch-chemisches Praktikum)

- S t o r c h**, Siegfried, 404 Neuss-Uedesheim, Christopherusstr. 5a
Dipl.-Phys., Wiss. Ass., Institut für Physikalische Chemie
(Physikalisch-chemisches Praktikum)
- T h i e l**, H. G., Dr., 35 Kassel-Harleshausen, Haroldstr. 12, Tel. 05 61 / 6 10 24
Wiss. Ass. (Übungen zur Elektrodynamik)
- W e n k**, H., 4 Düsseldorf-Kaiserswerth, Alte Landstr. 36, Tel. 40 42 07
Dipl.-Phys., Wiss. Ass., Theoretisch-Physikalisches Seminar
(Statistische Mechanik)
- W e n z e n s**, Gerd, 4018 Langenfeld, Königsberger Str. 25 c
Dr. phil. nat., Wiss. Ass. (Phys. Geographie)
- W i l d e n a u e r**, Peter, 4044 Kaarst, Heinrichstr. 15
Wiss. Ass. (Mathematik)
- W i s b a u e r**, Robert, Dr., 404 Neuss, Weißenberger Weg 159,
Tel. 0 21 01 / 5 83 13
Wiss. Ass. (Mathematik)
- W i s c h g o l l**, Benno, 4018 Langenfeld, Florastr. 26
Wiss. Ang., Physikalisches Institut (Experimentelle Übungen zur Physik)
- W ü n s c h e**, Armin, 4046 Büttgen-Driesch, Hauptstr. 21
Wiss. Ang., Physikalisches Institut (Experimentelle Übungen zur Physik)
- Z a h l - B e g n u m**, Odd-Harald, 4 Düsseldorf, Kirchstr. 61
Dipl.-Psych., Wiss. Ang., Psychologisches Institut II
(Tierpsychologisches Praktikum)

Institute

Mathematisches Institut (Haroldstraße 19 und Horionplatz 10), Tel. 31 17:
Direktoren: Prof. Dr. Bergmann, Prof. Dr. Döring, Prof. Dr. Petry, Prof. Dr. Schubert, N. N. — Wiss. Räte und Professoren: Prof. Dr. Harzheim, Prof. Dr. Orsinger, Prof. Dr. Wille — Dozent: Dr. Ratschek — Akad. Rat: Dr. Thode — Wiss. Ass.: Dr. Baumgartner, Ertel, Hirsch, Dr. Kerner, Kilberth, Lindner, Mörbel, Dr. Ostermeyer, Dr. Schmähling, Stadler, Stephani, Wildenauer, Dr. Wisbauer.

Institut für Statistik und Dokumentation (Haroldstr. 19), Tel. 31 17: Direktor:
Prof. Dr. Klinger — Wiss. Rat u. Professor: Prof. Dr. Plachky — Wiss. Ass.:
Dr. Krauth, N. N.

Physikalisches Institut (Ulenbergstr. 123—131), Tel. 3 11 / 23 18: Direktor:
Prof. Dr. van Calker — Wiss. Rat und Professor: Prof. Dr. Meiners — Akad. Oberrat: Dr. Kleinhanß — Akad. Rat: Dr. Müller — Oberass.: Priv.-Doz. Dr. Behmenburg — Wiss. Ass.: Dr. Peter, Dipl.-Phys. Denk, Fischer, Dipl.-Phys. Gebhardt, Dipl.-Phys. Pierstorff, Dipl.-Phys. Klein, Dipl.-Phys. Kürbitz, Dipl.-Phys. Schulte — Wiss. Ang.: Wischgoll, Wünsche.

Institut für Theoretische Physik, Christophstr. 111 (L), Tel. 3 11 / 24 73, und
Institutgruppe I f (S), Erdgeschoß, Tel. 3 11 / 27 46: Direktoren: Prof. Dr. Larenz, Prof. Dr. Suchy — Wiss. Rat u. Prof.: N. N. — Wiss. Ass.: Dipl.-Phys. Kix, Dipl.-Phys. Seidel, Dr. Thiel, Dipl.-Phys. Wenk — Wiss. Mitarbeiter: Dipl.-Phys. Weinert.

Institut für Angewandte Physik (Ulenbergstr. 127—129), Tel. 3 11 / 24 74:
Direktor: Prof. Dr. Kranz — Wiss. Rat u. Prof.: N. N. — Akad. Rat: Dr. Thielemann.

Institut für Anorganische Chemie (Ulenbergstr. 123—131), Tel. 3 11 / 22 87:
Direktor: Prof. Dr. Kuchen — Wiss. Ass.: Dr. Diemert, Dr. Hägele — Verw. Wiss. Ass.: Dipl.-Chem. Delventhal, Dipl.-Chem. Keck, Dipl.-Chem. Steinberger.

Institut für Organische Chemie (Ulenbergstr. 123—131), Tel. 3 11 / 22 98:
Direktor: Prof. Dr. Birkofer — Akad. Oberräte: Dr. Becker, Dr. Dickopp —
Wiss. Ass.: Dr. Franz — Verw. Wiss. Ass.: Dipl.-Chem. Falsone, Dipl.-Chem. Haddad, Dipl.-Chem. Idel, Dipl.-Chem. Prüstel, Dipl.-Chem. Ramadan, Dipl.-Chem. Schmidtberg, Dipl.-Chem. Sommer, Dipl.-Chem. Weniger —
Wiss. Ang.: Dipl.-Chem. Rainer Stilke.

Institut für Physikalische Chemie (Bonner Str., Gelände der Fa. Henkel, Gebäude Z 10), Tel. 79 22 51 / 52: Direktor: Prof. Dr. Perkampus — Abteilungsleiter (Angewandte Physikalische Chemie): Wiss. Rat u. Prof.: Dr. Baumgarten — Akad. Oberrat: Dr. Hoffmann — Oberass.: Dr. Kleindienst —
Wiss. Ass.: Dr. Bluhm, Dr. Petermann, Dr. Stichtenoth, Dipl.-Phys. Storch —
Verw. Wiss. Ass.: Dipl.-Chem. Klampfer.

Botanisches Institut (Ulenbergstr. 123—131), Tel. 3 11 / 23 40 (Christophstr. 78, 82, 103): Direktoren: Prof. Dr. Stubbe, Prof. Dr. Heber — Wiss. Räte u. Professoren: Prof. Dr. Santarius, Prof. Dr. Herrmann — Akad. Oberrat: Dr. Hallier — Wiss. Ass.: Dr. Dietrich, Dr. Kutzelnigg, Dr. Krause, Dr. Bohnert —
Wiss. Mitarbeiter: Dr. Gimmler.

Institut für Zoologie (Mettmanner Str. 16), Tel. 72 20 21: Direktor: Prof. Dr. Schneider — Wiss. Rat u. Prof.: Dr. Peters — Dozent: Dr. Zachariae — Oberass.: Priv.-Doz. Dr. Gewecke — Wiss. Ass.: Dr. Heide, Dr. Wada, Dr. Wilfert — Wiss. Ang.: von Berg.

Institut für Allgemeine Biologie (Ulenbergstr. 127), Tel. 3 11 / 22 76 — (Mettmanner Str. 16), Tel. 72 20 21: Direktor: Prof. Dr. Hess — Dozent: Dr. Schwochau, Dr. Kunz — Wiss. Ass.: Dr. Glätzer, Dr. Johannisson — Wiss. Ang.: Schäfer — Gastdozent: Dr. Fowler.

Geographisches Institut (Moorenstr. 5, Institutsgruppe I F), Tel. 3 11 / 20 45: Direktor: Prof. Dr. Gerstenhauer — Wiss. Rat u. Prof.: Dr. Rother — Akad. Oberrat: Dr. Glebe — Wiss. Ass.: Dr. Wenzens — Verw. Wiss. Ass.: Dipl.-Geogr. Fey.

Abt. Geologie: Wiss. Rat u. Prof.: N. N.

Psychologisches Institut I (Himmelgeister Str. 127), Tel. 3 11 / 22 71, und **Psychologisches Institut II** (Himmelgeister Str. 300), Tel. 3 11 / 22 65: Direktoren: Prof. Dr. Janke (geschäftsführend), Tel. 3 11 / 22 65, Prof. Dr. Dr. Lienert, Tel. 3 11 / 22 72 (z. Z. beurlaubt) — Wiss. Räte und Professoren: Prof. Dr. Raatz, Tel. 3 11 / 20 62, Prof. Dr. Sarris, Tel. 3 11 / 20 73, Prof. Dr. Schmidt, Tel. 3 11 / 21 40 — Akad. Rat: N. N. — Wiss. Oberass.: Dr. Huber (m. d. V. b.) — Wiss. Ass.: Dr. Becker, Dr. Boucsein, Dr. Debus, Dr. Euler — Verw. Wiss. Ass.: Dipl.-Psych. Stegie, Dipl.-Psych. Sterzel — Wiss. Ang.: Dipl.-Psych. Heiringhoff, Dipl.-Psych. Lehmann, Dipl.-Psych. Zahl-Begnum.

Vorlesungen Wintersemester 1972/73

(vgl. auch — Allgemeine Mitteilungen für Studierende —)

(Änderungen vorbehalten)

Für Hörer aller Fakultäten

234. Seminar: Zukunft und Umweltkrise
Mi. 17—19 (14tägig, 2stündig)
Seminarraum im Math. Inst. III,
Horionplatz 10
- Stubbe/Wille

I. Mathematik

235. Analysis I
Di., Do. 11—13 (4stündig)
Großer Hörsaal des Physiologischen Instituts
- Orsinger
236. Übungen zur Analysis I
Mi. 14—16 (2stündig)
Studiengebäude
- Orsinger/Kerner
237. Lineare Algebra u. Analytische Geometrie I
Mo., Mi. 11—13 (4stündig)
Großer Hörsaal des Physiologischen Instituts
- N. N.
238. Übungen zur linearen Algebra u. analytischen Geometrie I
Do. 14—16 (2stündig)
Studiengebäude
- N. N./Hirsch/Lindner
239. Mathematik für Naturwissenschaftler
Mo. 17—19, Di. 17—18 (3stündig)
Großer Hörsaal Ulenbergstraße
- Thode
240. Übungen zur Mathematik für Naturwissenschaftler
Di. 18—19 (1stündig)
Großer Hörsaal Ulenbergstraße
- Thode
241. Analysis III
Di., Do. 11—13 (4stündig)
Studiengebäude
- Bergmann
242. Übungen zur Analysis III
Mo. 14—16 (2stündig)
Studiengebäude
- Bergmann/
Baumgartner/
Ostermeyer
243. Algebra
Mi., Fr. 11—13 (4stündig)
Studiengebäude
- Harzheim
244. Übungen zur Algebra
Do. 14—16 (2stündig)
Studiengebäude
- Harzheim/Wisbauer

245. Automatentheorie
Mo. 9—11, Do. 10—11 (3stündig)
Studiengebäude Ratschek
246. Funktionalanalysis I
Mo. 11—13, Mi. 9—11 (4stündig)
Studiengebäude Petry
247. Übungen zur Funktionalanalysis I
Fr. 14—16 (2stündig)
Studiengebäude Petry/Stadler
248. Konstruktive nichtlineare Analysis mit
Anwendungen I
Di., Do. 11—13 (4stündig)
Studiengebäude Döring
249. Übungen zur konstruktiven nichtlinearen
Analysis mit Anwendungen I
Mi. 14—16 (2stündig)
Studiengebäude Döring/Mörbel/
Stephani
250. Kategorien II
Mi., Fr. 11—13 (4stündig)
Studiengebäude Schubert
251. Partielle Differentialgleichungen der
Mathematischen Physik
Mi., Fr. 11—13 (4stündig)
Studiengebäude Wille
252. Ausgewählte Gebiete der Analysis
Mo. 9—11, Do. 11—13 (4stündig)
Studiengebäude N. N.
253. Übungen zur Vorlesung
Ausgewählte Gebiete der Analysis
Di. 14—16 (2stündig)
Studiengebäude N. N./N. N.
- Proseminar**
254. Analysis
Zulassungsvoraussetzung:
1 Übungsleistungsnachweis (ULN) aus
Analysis I oder Analysis II
Do. 16—18 (2stündig)
Studiengebäude Bergmann/
Schmähling
- Seminare**
Zulassungsvoraussetzungen:
Bestandene Diplom-Vorprüfung oder
Zwischenprüfung im Fach Mathematik
255. Nichtlineare Analysis
Do. 16—18 (2stündig, 14täglich)
Studiengebäude Döring/Wildenauer
256. Kategorien
Do. 16—18 (2stündig)
Studiengebäude Schubert/Ertel

257. Modelltheorie
Mi. 16—18 (2stündig)
Studiengebäude Harzheim/Ratschek
258. Differenzenverfahren
Mo. 14—16 (2stündig)
Studiengebäude Wille/Kilberth

Arbeitsgemeinschaften

- Zulassungsvoraussetzungen wie bei Seminaren
259. Separable Algebren über Ringen
Zeit und Ort nach Vereinbarung (2stündig)
privatissime Bergmann
260. Iterationsverfahren
Zeit und Ort nach Vereinbarung (2stündig)
privatissime Döring/Petry/Wille
261. Anleitung zu wissenschaftlichen Arbeiten
nach Vereinbarung privatissime Bergmann/Döring/
Harzheim/Orsinger/
Petry/Ratschek/
Schubert/Wille
262. Mathematisches Kolloquium
Vorträge nach gesonderter Bekanntgabe Die Dozenten der
Mathematik sowie
und Dokumentation

II. Statistik und Dokumentation

263. Mathematische Statistik I
Di., Do. 11—13 (4stündig)
Studiengebäude Plachky
264. Übungen zur Mathematischen Statistik I
Mi. 16—18 (2stündig)
Studiengebäude Plachky/N. N.
265. Einführung in die Wahrscheinlichkeits-
rechnung (für Psychologen)
Fr. 14—16 (2stündig)
Seminarraum Psych. Inst. I Klinger
266. Übungen zur Einführung in die Wahr-
scheinlichkeitsrechnung (für Psychologen)
nach Vereinbarung (1stündig) Klinger

Seminare

- Zulassungsvoraussetzungen: Bestandene
Diplom-Vorprüfung oder Zwischenprüfung
im Fach Mathematik (Informationstheorie)
bzw. Diplom-Vorprüfung im Fach Psychologie
(Angewandte Statistik)
267. Informationstheorie
Do. 16—18 (2stündig)
Studiengebäude Plachky/Krauth

268. Angewandte Statistik (für Psychologen)
Fr. 11—13 (2stündig)
Seminarraum des Psychologischen Instituts Klinger/Krauth
269. Anleitung zu wissenschaftlichen Arbeiten
nach Vereinbarung privatissime Klinger/Plachky

III. Experimentalphysik

270. Experimentalphysik I
(für Mediziner und Naturwissenschaftler)
Di, Mi 8—10 (4stündig)
Großer Hörsaal Physiologie van Calker
271. Ergänzungen zur Experimentalphysik I
(für Naturwissenschaftler)
Di. 10—11 (1stündig)
Kleiner Hörsaal Physiologie Behmenburg
272. Übungen zur Experimentalphysik I
(für Naturwissenschaftler)
Mi. 10—11 (1stündig)
Kleiner Hörsaal Physiologie Behmenburg/Gebhard
273. Höhere Experimentalphysik I
Mi. 9—11 (2stündig)
Hörsaal U 1 Meiners
274. Plasmadiagnostik
nach Vereinbarung (2stündig) Meiners
275. Atomare Stoßprozesse
nach Vereinbarung (2stündig) Behmenburg
276. Kernphysikalische und thermische Energie-
umsetzungen in Atomreaktoren II
nach Vereinbarung (2stündig, 14tägig) Hammeke
277. Physik der Gasentladungen
Mi. 9—11 (2stündig)
Studiengebäude Hochmuth
278. Experimentelle Übungen zur Physik
für Physiker, Kurs II
Di. 14—18 (4stündig) van Calker/Kleinhanß/
Institutgruppe II Denk/Wünsche
279. Experimentelle Übungen zur Physik
für Physiker, Kurs III
3wöchiger Ferienkurs, Mitte Februar-März
(4stündig) van Calker/Kleinhanß/
Institutgruppe II Behmenburg/Klein/
Kürbitz
280. Experimentelle Übungen zur Physik
für Naturwissenschaftler
Mi. 14—18 (4stündig) van Calker/Kleinhanß/
Institutgruppe II Denk/Gebhard/
Wünsche
281. Experimentelle Übungen zur Physik
für Mediziner im zweiten Studiensemester,
2 Parallelkurse
Do. oder Fr. 14—17 (3stündig) van Calker/Kleinhanß/
Institutgruppe II Klein/Kürbitz/Schulte/
Pierstorff/N. N.

282. Experimentelle Übungen zur Physik für Fortgeschrittene (nach der Diplomvorprüfung)
täglich, halbtägig (20stündig)
(gemeinsam mit dem Institut für Angew. Physik)
Institut, Ulenbergstraße
van Calker/Müller/
Peter
283. Seminar für die Teilnehmer an den experimentellen Übungen für Fortgeschrittene nach Vereinbarung (2stündig)
van Calker/Kranz/
N. N./Müller/Peter/
Thielemann
284. Das Physikalische Experiment im Unterricht, Praktikum und Seminar für Studierende des Höheren Lehramtes (nach der Zwischenprüfung)
täglich, halbtägig (20stündig)
Institut, Ulenbergstraße
van Calker/Fischer/
Wischgoll
285. Physikalisches Seminar für Doktoranden, Diplomanden und Staatsexamenskandidaten nach Vereinbarung (2stündig)
Institut, Ulenbergstraße
van Calker/Meiners/
Behmenburg/
Kleinhanß/Müller
286. Anleitungen zu wissenschaftlichen Arbeiten täglich ganztägig (40stündig)
Institut, Ulenbergstraße
van Calker/Meiners/
Kleinhanß/Müller
287. Physikalisches Kolloquium
14täglich, nach besonderer Ankündigung
Do. 17—19 (2stündig)
Hörsaal U 1
Die Dozenten der
Physik

IV. Theoretische Physik

288. Vorstufe zur Theoretischen Physik
Fr. 9—11 (2stündig)
Studiengebäude
N. N.
289. Übungen zur Vorstufe der Theor. Physik nach Vereinbarung (1stündig)
Studiengebäude
N. N./Kix
290. Elektrodynamik
Di. 9—11, Fr. 9—11 (4stündig)
Studiengebäude
Suchy
291. Übungen zur Elektrodynamik
Do. 9—11 (2stündig)
Studiengebäude
Suchy/Thiel
292. Quantenmechanik
Di. 9—11, Fr. 9—11 (4stündig)
Studiengebäude
Larenz
293. Übungen zur Quantenmechanik
Do. 9—11 (2stündig)
Studiengebäude
Larenz/Seidel
294. Theoretisch-Physikalisches Seminar über Statistische Mechanik nach Vereinbarung (2stündig) privatissime
Institut für Theoretische Physik
Larenz/Suchy/Wenk

295. Theoretisch-Physikalisches Institutseminar
nach Vereinbarung privatissime
Institut für Theoretische Physik Larenz/Suchy/Kix
296. Physikalisches Kolloquium
Do. 17—19 (2stündig, 14tägig) n. bes. Einladung Die Dozenten der
Physik
Großer Hörsaal, Ulenbergstraße
297. Anleitung zu wissenschaftlichen Arbeiten
Institut für Theoretische Physik priv. Larenz/Suchy/N. N.

V. Angewandte Physik

298. Elektronische Bauelemente
Mi. 8—9, Fr. 8—9 (2stündig)
Studiengebäude Kranz
299. Physik der Grenzflächen
nach Vereinbarung (2stündig) N. N.
300. Magnetooptik
nach Vereinbarung (1stündig) Thielemann
301. Experimentelle Übungen zur Physik für
Fortgeschrittene (nach der Diplomvorprüfung)
täglich, halbtägig (20stündig)
(gemeinsam mit dem Physikalischen Institut)
Institut, Ulenbergstraße 127—129 Kranz/N. N./
Thielemann
302. Seminar für die Teilnehmer an den
experimentellen Übungen für Fortgeschrittene
nach Vereinbarung (2stündig) van Calker/Kranz/
N. N./Müller/Peter/
Thielemann
303. Anleitung zu wissenschaftlichen Arbeiten
täglich (ganztägig) Kranz/N. N.
304. Physikalisches Kolloquium
Do. 17—19 (2stündig, 14täglich)
nach besonderer Ankündigung
Großer Hörsaal, Ulenbergstraße Die Dozenten der
Physik

VI. Anorganische Chemie

305. Grundzüge der Anorganischen Chemie für
Naturwissenschaftler und Mediziner
Do., Fr. 9—11 (4stündig)
Großer Hörsaal Physiologie Kuchen
306. Anorganisch-chemisches Praktikum
für Chemiker
a) qualitatives Praktikum
b) quantitatives Praktikum
c) präparatives Praktikum
ganztägig Kuchen/Hägele/
Delventhal/Keck/
Steinberger
Institut

- | | | |
|---|--------------|---------------------------|
| 307. Anorganisch-chemisches Praktikum für Fortgeschrittene
ganztäglich (während ca. 8 Wochen)
nach Vereinbarung
Institut | | Kuchen/Hägele/
Diemert |
| 308. Anleitung zu wissenschaftlichen Arbeiten
ganztäglich
Institut | privatissime | Kuchen |
| 309. Anorganisch-chemisches Seminar
Mi. 17—19 (2stündig, 14täglich)
Großer Hörsaal, Ulenbergstraße | gratis | Kuchen |
| 310. Chemisches Kolloquium
(gemeinsam mit Prof. Birkofer und Prof. Perkampus)
Mi. 17—19 (2stündig, 14täglich)
Großer Hörsaal, Ulenbergstraße | | Kuchen |
| 311. Einführung in die Interpretation von NMR-Spektren II
nach Vereinbarung (2stündig)
Institut | | Hägele |

VII. Organische Chemie

- | | | |
|--|--|-------------------------------|
| 312. Ausgewählte Kapitel aus der Organischen Chemie
Mi. 9—11 (2stündig)
Gr. Hörsaal Inst.-Geb., Ulenbergstr. 123—131 | | Birkofer |
| 313. Chemisches Praktikum für Mediziner
Mi. 13.30—18.00 (6stündig)
Institutsgebäude, Mettmanner Straße 16, und Tierhaus des ehem. physiol.-chem. Instituts | | Birkofer/Franz/
Weniger |
| 314. Organisch-chemisches Praktikum für Chemiker
täglich (ganztäglich)
Institutsgebäude, Ulenbergstraße 123—131 | | Birkofer/Dickopp/Idel |
| 315. Organisch-chemisches Seminar
Do. 14—16 (2stündig)
Institutsgebäude, Ulenbergstraße 123—131 | | Dickopp |
| 316. Anleitung zu wissenschaftlichen Arbeiten
ganztäglich, nach Vereinbarung
Institutsgebäude, Ulenbergstraße 123—131 | | Birkofer |
| 317. Chemie der Terpenoide II
nach Vereinbarung
Kleiner Hörsaal, Ulenbergstraße 123—131 | | Bruns |
| 318. Metall-organische Verbindungen in der synthetischen Organischen Chemie
nach Vereinbarung
Großer Hörsaal, Ulenbergstraße 123—131 | | Becker |
| 319. Organisch-chemisches Praktikum für Biologen
vom 19. 2.—2. 3. 1973 (täglich) | | Birkofer/Franz |
| 320. Chemisches Kolloquium
Mi. 17—19 (2stündig, 14täglich)
Gr. Hörsaal Inst.-Geb., Ulenbergstr. 123—131 | | Birkofer/Kuchen/
Perkampus |

VIII. Physikalische Chemie

321. Physikalische Chemie I
(Aufbau der Materie)
4 V; U 1; Di., Mi. 8—10
Perkampus
322. Übungen zur Physikalischen Chemie I
nach Vereinbarung (1stündig)
1 U; U 2; Mo. 17—18
Stichtenoth
323. Physikalische Chemie III
(Chemische Kinetik)
3 V; U 2; Do. 9—11, Fr. 9—10
Baumgarten
324. Einführung in die Gruppentheorie
2 V; 1 U; U 1; Mo. 9—11, Do. 8—9
Kleindienst
325. Einführung in die Reaktionstechnik
1 V; U 2; Fr. 10—11
Baumgarten
326. Physikalisch-chemisches Praktikum
vor dem Vorexamen
halbtägig, täglich (20stündig)
Institut
Hoffmann/Storch
327. Praktikum Molekülphysik
nach dem Vorexamen
ganztägig, täglich (40stündig)
Institut
Perkampus/Hoffmann/
Stichtenoth/Klampfer
328. Praktikum Angewandte Physikalische
Chemie
nach dem Vorexamen
ganztägig, täglich (40stündig)
Institut
Baumgarten/Bluhm/
N. N.
329. Physikalisch-chemisches Seminar
nach dem Vorexamen
nach Vereinbarung (2stündig)
Perkampus/
Baumgarten/
Kleindienst
330. Anleitung zur selbständigen wissen-
schaftlichen Arbeit für Diplomanden,
Doktoranden und Lehramtskandidaten
ganztägig, täglich (45stündig)
Institut
Perkampus/
Baumgarten
331. Chemisches Kolloquium
Mi. 17—19 (2stündig)
U 1
gemeinsam mit den
Dozenten der Chemie

IX. Botanik

332. Allgemeine Botanik für Biologen
Di. 11—12, Do., Fr. 10—11 (3stündig)
Großer Hörsaal, Ulenbergstraße
Santarius
333. Allgemeine Biologie
Mo.—Mi. 10—11, Do., Fr. 8—9 (5stündig)
Großer Hörsaal Physiologie,
Institutsgruppe II
Herrmann/Hess/
Schneider
334. Morphologie und Biologie der Kryptogamen
Zeit nach Vereinbarung (3stündig)
Hörsaal, Mettmanner Straße 16
Stubbe

335. Praktikum: Algen und Pilze
Mo. u. Fr. 13.30—17.00 (4stündig)
vom 16. Okt. bis 22. Dez. 1972
Biolog. Kurssaal, Mettmanner Straße 16 Friedrich/Dietrich
336. Praktikum: Mose, Farne, Gymnospermen
Mo. u. Fr. 13.30—17.00 (4stündig)
vom 8. Jan. bis 12. Febr. 1973
Biolog. Kurssaal, Mettmanner Straße 16 Stubbe/Kutzelnigg
337. Angewandte Genetik: Pflanzenzüchtung
Zeit nach Vereinbarung (1stündig) v. Wangenheim
338. Pflanzenphysiologisches Praktikum I
Mi. 13—17 (4stündig)
Kursraum des Botanischen Instituts,
Ulenbergstraße Santarius/Krause/
Gimmler
339. Pflanzenphysiologisches Praktikum II
Do. 13—17 (4stündig)
Kursraum des Botanischen Instituts,
Ulenbergstraße Santarius/Krause/
Gimmler
340. Botanisches Anfängerpraktikum
vom 19. Februar bis 2. März 1973
halbtägig (4stündig)
Biolog. Kurssaal, Mettmanner Straße 16 Hallier/Bohnert
341. Seminar: Biochemie der plasmatischen
Vererbung
Zeit nach Vereinbarung (2stündig)
Kleiner Hörsaal, Ulenbergstraße Herrmann
342. Botanisches Seminar für Anfänger
Mi. 10—12 (2stündig)
Kleiner Hörsaal, Ulenbergstraße Herrmann
343. Botanisches Kolloquium
Do. 17—19 (2stündig)
nach besonderer Ankündigung
Kleiner Hörsaal, Ulenbergstraße Herrmann/Santarius/
Stubbe
344. Anleitung zu wissenschaftlichen Arbeiten
täglich priv. et gratis Heber/Herrmann/
im Botanischen Institut Santarius/Stubbe

X. Zoologie

345. Allgemeine Biologie
Mo.—Mi. 10—11, Do., Fr. 8—9 (5stündig)
Großer Hörsaal Physiol., Institutsgruppe II Herrmann/Hess/
Schneider
346. Überblick über die Stämme des Tierreichs
Mi. 13—15, Do. 14—16 (4stündig)
Institut für Zoologie, Mettmanner Straße 16 Peters
347. Grundzüge der Tierphysiologie III:
Zentrale Koordination, Bewegung
und Verhalten
Mi. 15—17 (2stündig)
Biologischer Kurssaal, Mettmanner Straße 16 Schneider
348. Kolloquium zur Vorlesung „Grundzüge der
Tierphysiologie III“ (für Psychologen)
nach Vereinbarung (1stündig)
Hörsaal, Mettmanner Straße 16 Schneider

349. Biologie tierischer Populationen
Do. 9—11 (2stündig)
Hörsaal, Mettmanner Straße 16 Zachariae
350. Der Insektenflug
Di. 9—10 (1stündig)
Hörsaal, Mettmanner Straße 16 Gewecke
351. Zoologisches Seminar für Fortgeschrittene:
Flugbiologie der Insekten
Fr. 17—19 (2stündig)
Hörsaal, Mettmanner Straße 16 Gewecke
352. Zoologisches Seminar für Fortgeschrittene:
Allgemeine Zoologie
Mo. 17—19 (2stündig)
Hörsaal, Mettmanner Straße 16 Peters/Schneider/
Zachariae/Gewecke
353. Zoologisches Großpraktikum: Morphologie I
(für Studenten ab 5. Sem.) ganztägig priv.
Institut für Zoologie, Mettmanner Straße 16 Peters/Wada/Wilfert
354. Zoologisches Großpraktikum: Physiologie
(erfolgreiche Teilnahme an den Tierphysio-
logischen Übungen wird vorausgesetzt)
halbtägig priv. Schneider/Gewecke/
Institut für Zoologie, Mettmanner Straße 16 Heide
355. Zootomische Übungen: Chordata
(erfolgreiche Teilnahme an den Zoologischen
Übungen für Anfänger wird vorausgesetzt)
Di. 14—17.30 (4stündig) priv.
Biologischer Kurssaal, Mettmanner Straße 16 Heide
356. Zoologisches Kolloquium
nach besonderer Ankündigung (2stündig)
priv. et gratis Peters/Schneider/
Hörsaal, Mettmanner Straße 16 Zachariae/Gewecke
357. Anleitung zu wissenschaftlichen Arbeiten
nach Vereinbarung priv. et gratis Peters/Schneider/
Institut für Zoologie, Mettmanner Straße 16 Zachariae/Gewecke

XI. Allgemeine Biologie

358. Allgemeine Biologie
Mo.—Mi., 10—11, Do., Fr. 8—9 (5stündig)
Großer Hörsaal Physiol. Institut, Gr. II Hess/Schneider/
Herrmann
359. Einführung in die Genetik
(für Hörer nach der Grundvorlesung
„Allgemeine Biologie“)
Do. 11—13, Fr. 11—12 (3stündig)
Hörsaal, Mettmanner Straße 16 Hess/Kunz/
Schwochau/Fowler
360. Spezielle Probleme der Molekulargenetik
nach Vereinbarung (1stündig) Schwochau
361. Spezielle Genetik I: Cytogenetik
Mi. 10—12 (2stündig)
Hörsaal, Mettmanner Straße 16 Fowler/Kunz

362. Einführung in die Cytologie
nach Vereinbarung (1stündig) Glätzer
363. Angewandte Genetik: Pflanzenzüchtung
nach Vereinbarung (1stündig) v. Wangenheim
364. Genetische Übungen für Fortgeschrittene
(ganztäglich und halbtäglich) privat. Alle wiss. Mitarbeiter
Institut für Allgem. Biologie, Ulenbergstr. 127 des Inst. f.
Allg. Biologie
365. Seminar zu „Genetische Übungen für
Fortgeschrittene“
für die Teilnehmer an diesen Übungen
nach Vereinbarung (1stündig) vorige
366. Genetisches Seminar: „Oogenese“
für Hörer ab 3. Semester
Mo. 17—18 (1stündig) Johannisson/Fowler
367. Genetisches Kolloquium
Do. 17—19 (2stündig)
nach besonderer Vereinbarung grat. Hess
368. Anleitung zu wissenschaftlichem Arbeiten
priv. et grat. Hess/Schwochau/Kunz
Institut für Allgem. Biologie, Ulenbergstr. 127 u. Assistenten

XII. Geographie

369. Einführung in die Phys. Geographie II
(Klimageographie und Hydrogeographie)
Di., Do. 9—10 (2stündig)
Geographisches Institut Gerstenhauer
370. Die Wüsten
Di., Do. 10—11 (2stündig)
Geographisches Institut Rother
371. Angewandte Geographie in Raumordnung
und Landesplanung
Di. 16—17 (1stündig)
Geographisches Institut Hübschmann
372. Übungen zur Vorlesung
Di. 17—18 (1stündig)
Geographisches Institut Hübschmann
373. Thematische Kartographie (mit Übungen)
Do. 14—16 (2stündig)
Geographisches Institut Gerstenhauer
374. Anfängerübung (Phys. Geographie)
Mo. 14—16 (2stündig)
Geographisches Institut Fey
375. Proseminar (Kulturgeographie)
(erfolgreiche Teilnahme an der Anfänger-
übung „Kulturgeographie“ ist erforderlich)
Di. 14—16 (2stündig)
Geographisches Institut Rother
376. Karteninterpretation I
(erfolgreiche Teilnahme an der „Einführung
in die Kartographie“ ist erforderlich)
Do. 14—16 (2stündig)
Geographisches Institut Wenzens

- | | |
|---|---|
| 377. Mittelseminar (für Kandidaten für das Lehramt an Realschulen)
Do. 16—18 (2stündig)
Geographisches Institut | Wenzens |
| 378. Hauptseminar (Geomorphologie des Karstes)
Fr. 11—13 (2stündig)
Geographisches Institut | Gerstenhauer |
| 379. Hauptseminar (Regionale Stadtgeographie)
Do. 11.30—13.00 (2stündig)
Geographisches Institut | Rother |
| 380. Karteninterpretation II
Di. 11—13 (2stündig)
Geographisches Institut | Gerstenhauer |
| 381. Stadtgeographische Übungen nach Vereinbarung (4stündig)
Geographisches Institut | Glebe |
| 382. Luftbildauswertung I
Do. 16—18 (2stündig)
Geographisches Institut | Fey |
| 383. Kartographische Übungen nach Vereinbarung (2stündig)
Geographisches Institut | Glebe |
| 384. Geogr. Kolloquium nach Vereinbarung
Geographisches Institut | Gerstenhauer/Rother/
N. N. |
| 385. Anleitung zu wissenschaftlichen Arbeiten nach Vereinbarung
Geographisches Institut
Abt. Geologie | privatissime
Gerstenhauer/Rother/
N. N. |
| 386. Einführung in die Geologie I (Allgemeine Geologie)
Mi., Fr. 10—11 (2stündig)
Geographisches Institut | N. N. |
| 387. Geologische Übungen
Mi. 11—13 (2stündig)
Geographisches Institut | N. N. |
| 388. Ausgewählte Probleme der angewandten Geologie
Mo. 16—18 (2stündig, 14täglich)
Geographisches Institut | Wiegel |

XIII. Psychologie

I. Veranstaltungen für Studierende vor dem Vordiplom

- | | |
|--|--------|
| 389. Einführung in die Psychologie
Di. 15—17, Mi. 15—16 (3stündig)
Institut II | Sarris |
| 390. Experimentelle Psychologie I: Emotion und Motivation
Fr. 16—18 (2stündig)
Institut II | Janke |

391. Übungen zu Methoden der Emotions- und Motivationspsychologie
Fr. 15—16 (1stündig)
Institut II
Lehmann
392. Experimentelles Praktikum I: Emotion und Motivation
Mo. 10—12 (14tägig), Di. 9—13, Do. 15—17
(14tägig) (6stündig) (Parallelgruppen)
Institut II
Boucese/Debus/
Lehmann
393. Übungen zu quantitativen Methoden in der Psychologie I (in Verbindung mit Praktikum I)
Do. 10—12 (2stündig, 14tägig)
Institut II
Raatz/Becker
394. Übungen zur allgemeinen psychologischen Methodenlehre (in Verbindung mit Praktikum I)
Do. 10—12 (2stündig, 14tägig)
Institut II
Janke
395. Quantitative Methoden in der Psychologie I
Mi. 10—12, Do. 15—17, Fr. 10—11
(5stündig, 14tägig)
Institut II
Raatz
396. Übungen zur Einführung in das Tierpsychologische Praktikum
Fr. 11—12 (1stündig)
Institut II
Zahl-Begnum
397. Tierpsychologisches Praktikum (Blockveranstaltung über 8 Tage im Januar 1973) nach Vereinbarung (6stündig)
Institut II
Longo/Zahl-Begnum
398. Einführung in die Vergleichende Psychologie nach Vereinbarung (2stündig, 14tägig)
Institut II
Vossen
399. Einführung in die biologische Psychologie
Mo. 15—18 (3stündig)
Institut II
Janke/Hoffmeister/
Krüskemper/Longo/
Reinauer
400. Experimentelles Praktikum II: Wahrnehmung und Kognition
Do. 14.00—18.30 (6stündig)
Institut II
Sarris
401. Übung: Experimentelle Entwicklungspsychologische Untersuchungen
Mi. 16—18 (2stündig)
Institut II
Sarris/N. N.
402. Übung: Eindimensionale Skalierung
Mi. 10—12 (2stündig)
Institut II
Becker
403. Übung: Einführung in die Informationstheorie
Fr. 11—12 (1stündig)
Institut II
Raatz

404. Einführung in die Wahrscheinlichkeitsrechnung für Psychologen (s. auch Statistik und Dokumentation) Fr. 14—16 (2stündig)
Institut I Klinger
405. Übungen zur Einführung in die Wahrscheinlichkeitsrechnung für Psychologen (s. auch Statistik und Dokumentation) nach Vereinbarung (1stündig)
Institut I Klinger
406. Übung: Einführung in die elektronische Datenverarbeitung nach Vereinbarung (2stündig)
Institut II N. N.
407. Einführung in die psychologische Gerätetechnik nach Vereinbarung (2stündig, 14täglich)
Institut II Radl
408. Einführung in die Physiologie 2. Teil für Mediziner und Psychologen Fr. 8—9 (1stündig)
Physiologisches Institut Haase
409. Physiologie 1. Teil für Psychologen Mo., Mi., Do. 9—10 (3stündig)
Physiologisches Institut Haase

II. Veranstaltungen für Studierende nach dem Vordiplom

410. Einführung in die klinische Psychologie nach Vereinbarung (2stündig)
Institut I N. N.
411. Übungen zur klinischen Psychologie nach Vereinbarung (2stündig)
Institut I N. N.
412. Grundlagen und Methoden der psychologischen Diagnostik nach Vereinbarung (2stündig)
Institut I Lüer
413. Seminar: Psychodiagnostik der Minderbegabung bei Kindern nach Vereinbarung (2stündig)
Institut I Lüer
414. Übung: Praktische Fallarbeit mit Lernbehinderten und geistig Behinderten nach Vereinbarung (2stündig)
Institut I Lüer
415. Psychometrische Einzelfalldiagnostik Mi. 9—11 (2stündig)
Institut I Huber
416. Übungen zur psychologischen Diagnostik I Mi. 14—18 (6stündig)
Institut I Steingrüber/Stegie

- | | |
|--|----------------------------------|
| 417. Methoden der Sozialpsychologie
Do. 16—18 (2stündig)
Institut I | Schmidt |
| 418. Übung: Operante Analyse sozialen
Verhaltens
Do. 11—13 (2stündig)
Institut I | Euler |
| 419. Übungen zur Sozialpsychologie
Di. 14—16 (2stündig)
Institut I | Euler/Schmidt |
| 420. Pädagogische Psychologie
nach Vereinbarung (2stündig)
Institut I | Schmidt-Mummendey |
| 421. Spezielle Probleme der pädagogischen
Psychologie
nach Vereinbarung (2stündig, 14täglich)
Institut I | Ferdinand |
| 422. Angewandte Psychologie III
nach Vereinbarung (2stündig)
Institut I | Radl |
| 423. Seminar:
Angewandte Statistik für Psychologen
(s. auch Statistik und Dokumentation)
Fr. 11—13 (2stündig)
Institut I | Klinger/Krauth |
| 424. Methodologisches Konversatorium
Mo. 14—18 (4stündig)
Institut I | Lienert |
| 425. Anleitung zu wissenschaftlichen Arbeiten
nach Vereinbarung (6stündig)
Institut II | Janke/Boucsein/
Debus/Lehmann |
| 426. Anleitung zu wissenschaftlichen Arbeiten
nach Vereinbarung (6stündig)
Institut II | Raatz/Becker |
| 427. Anleitung zu wissenschaftlichen Arbeiten
nach Vereinbarung (6stündig)
Institut II | Sarris/N. N. |
| 428. Anleitung zu wissenschaftlichen Arbeiten
nach Vereinbarung (6stündig)
Institut I | Schmidt/Euler |
| 429. Anleitung zu wissenschaftlichen Arbeiten
nach Vereinbarung (6stündig)
Institut I | Huber |
| 430. Anleitung zu wissenschaftlichen Arbeiten
nach Vereinbarung (6stündig)
Institut I | Steingrüber |
| 431. Psychologisches Kolloquium
Mi. 20—22 (2stündig, 14täglich)
Institut II | Dozenten des Instituts |

III. Veranstaltungen in medizinischer Psychologie

432. Medizinische Psychologie
(Vorlesung und Praktikum)
Di. 14—16 (2stündig)
Kleiner Hörsaal Physiol. Chemie
Institutsgruppe II
Beginn: Di. 24. 10. 1972
Schumacher
und Mitarbeiter
433. Psychoanalytisches Fallseminar
(Teilnahme nach persönlicher Anmeldung)
Do. 20.00—21.30 (2stündig, 14tägig)
Kolloquienraum Psychiatrische Klinik
Beginn: Do. 19. 10. 1972
Schumacher

XIV. Geschichte der Naturwissenschaften

434. Einführung in die medizinische und
naturwissenschaftliche Bibliographie
(vor allem für Doktoranden)
Di. 18—19 (1stündig) privatissime
Seminarraum des Instituts für Geschichte
der Medizin
Schadewaldt/Müller
435. Rausch- und Genußmittel II
Do. 9—10 (1stündig)
Seminarraum des Instituts für Geschichte
der Medizin
Müller/Schadewaldt

Medizinische Fakultät

Dekan:

Prof. Dr. Wolfgang Staib

Prodekan:

Prof. Hermann Dettmar

Alle zur Fakultät gehörenden Ordinarien

Vertreter der Nichtordinarien:

Prof. Dr. Arnold (Vertreter: Priv.-Doz. Dr. Büchner)
Prof. Dr. Blessing (Vertreter: Prof. Dr. Baust)
Prof. Dr. Greuel (Vertreter: Priv.-Doz. Dr. Meiers)
Prof. Dr. Grün (Vertreter: Prof. Dr. Solbach)
Prof. Dr. Haering (Vertreter: Priv.-Doz. Dr. Koberg)
Prof. Dr. Ippen (Vertreter: Priv.-Doz. Dr. Kübler)
Prof. Dr. Kreuzer (Vertreter: Priv.-Doz. Dr. Rabe)
Prof. Dr. Reinwein (Vertreter: Prof. Dr. Gleichmann)

Vertreter der Wiss. Ass.:

Dr. Glawar, II. Med., Dr. Elert, Chirurgie, Dr. Heinlein, II. Med., Dr. Königshausen, I. Med.

Vertreter der Studierenden:

and. med. Brunk, and. med. Kober, stud. med. Benz,
and. med. dent. Neuhaus

Dekanatsbüro:

4 Düsseldorf, Strümpellstraße 4, Tel. 3 11 / 33 42

Sekretärin: Juretzko, Margot, Reg.-Ang.

Studienberater

1. Mediziner (vorklinischer Teil):

Prof. Dr. Goslar, Anatom. Institut, Lehrstuhl II, Di. 11—12, Mi. 12—13,
Tel. 3 11 / 26 86 (auch Zulassungsberatung für Studienanfänger)

(klinischer Teil):

Wiss. Rat u. Prof. Dr. Greuel, Röntgenabtlg. der Univ.-Frauenklinik,
Di. 16—17, Tel. 33 44 44 / 25 26

2. Zahnmediziner: Prof. Dr. Böttger, Universitätsklinik für Zahn-, Mund- und Kieferkrankheiten, Fr. 12, Tel. 33 44 44 / 31 42.

Studienberatung durch die Fachschaftsvertreter der Studentenschaft

Medizinische Fakultät:

Beratung erfolgt im Studentenhaus, Strümpellstraße 6 (ASTA),
Tel. 33 48 55

Prüfungsausschüsse

Ausschuß für die naturwissenschaftliche Vorprüfung für Mediziner:

Vorsitzender Prof. Dr. Dr. Kieselbach, Anatomisches Institut.

1. Stellvertreter: Prof. Dr. Hollmann, Institut für Physiologische Chemie.
2. Stellvertreter: Prof. Dr. Lochner, Physiologisches Institut.

Ausschuß für die ärztliche Vorprüfung:

Vorsitzender: Prof. Dr. Dr. Kieselbach, Anatomisches Institut.

1. Stellvertreter: Prof. Dr. Hollmann, Institut für Physiologische Chemie.
2. Stellvertreter: Prof. Dr. Lochner, Physiologisches Institut.

Ausschuß für die ärztliche Prüfung:

Vorsitzender: Prof. Dr. Dr. Kieselbach, Anatomisches Institut.

1. Stellvertreter: Prof. Dr. Dr. Meessen, Pathologisches Institut.
2. Stellvertreter: Prof. Dr. Meyer zum Gottesberge, Hals-, Nasen-,
Ohrenklinik.

Ausschuß für die naturwissenschaftliche Vorprüfung für Zahnmediziner:

Vorsitzender: Prof. Dr. Dr. Kieselbach, Anatomisches Institut.

1. Stellvertreter: Prof. Dr. Böttger, Poliklinik und Klinik für Zahn-, Mund-
und Kieferkrankheiten.
2. Stellvertreter: Prof. Dr. Dr. Fischer, Poliklinik und Klinik für Zahn-,
Mund- und Kieferkrankheiten.

Ausschuß für die zahnärztliche Vorprüfung:

Vorsitzender: Prof. Dr. Dr. K i e s s e l b a c h , Anatomisches Institut.

1. Stellvertreter: Prof. Dr. B ö t t g e r , Poliklinik und Klinik für Zahn-, Mund- und Kieferkrankheiten.
2. Stellvertreter: Prof. Dr. Dr. F i s c h e r , Poliklinik und Klinik für Zahn-, Mund- und Kieferkrankheiten.

Ausschuß für die zahnärztliche Prüfung:

Vorsitzender: Prof. Dr. Dr. K i e s e l b a c h , Anatomisches Institut.

1. Stellvertreter: Prof. Dr. Dr. F i s c h e r , Poliklinik und Klinik für Zahn-, Mund- und Kieferkrankheiten.
2. Stellvertreter: Prof. Dr. Dr. R e h r m a n n , Universitätsklinik für Kiefer- und Gesichtschirurgie.

Lehrkörper

a) Emeritierte Professoren:

H i n s b e r g , Karl, 78 Freiburg/Br., Brahmsstr. 6

Dr. phil. (Physiologische Chemie und Biochemie).

C u s t o d i s , Ernst, 4 Düsseldorf, Am Bärenkamp 18

Dr. med. (Augenheilkunde).

P a n s e , Friedrich, 4021 Hubbelrath-Hasselbeck, Ackerstraße 22

Dr. med. (Psychiatrie).

D e r r a , Ernst, 4 Düsseldorf, Himmelgeister Straße 226

Dr. med. Dr. med. h. c. Dr. med. h. c. (Chirurgie)

O b e r d i s s e , Karl, 4 Düsseldorf, Schloßmannstraße 32

Dr. med. (Innere Medizin)

b) Ordentliche Professoren:

B a y , Eberhard, 4 Düsseldorf, Moorenstraße 84

Dr. med. (Neurologie), 1. 3. 63.

B e c k , Lutwin, 4 Düsseldorf, Ickerswarder Straße 109

Dr. med. (Geburtshilfe und Frauenheilkunde), 27. 8. 71.

B i r c k s , Wolfgang, 404 Neuss, An der Obererft 72

Dr. med. (Chirurgie), 16. 3. 70.

B ö t t g e r , Hermann, 4 Düsseldorf, Brahmsplatz 3

Dr. med. dent. (Zahn-, Mund- und Kieferkrankheiten, insbesondere zahn-ärztl. Prothetik), 4. 10. 68.

D e t t m a r , Hermann, 4006 Erkrath, Hubbelrather Weg 12 (Dekan)

Dr. med. (Chirurgie und Urologie), 1. 3. 63.

F e i n e n d e g e n , Ludwig E., 5175 Koslar über Jülich, Hasenfelder Straße 50

Dr. med. (Nuklearmedizin), 11. 5. 67.

F i s c h e r , Carl-Heinz, 4 D-Oberkassel, Sonsbecker Straße 15

Dr. med. Dr. med. dent. (Zahn-, Mund- u. Kieferheilkunde), 1. 4. 59 (Rektor)

G o s l a r , Hans-Günter, 4005 Meerbusch 1, Moerser Straße 134

Dr. med. (Anatomie), 4. 2. 71.

G r e e f f , Kurt, 4 Düsseldorf, Brinckmannstraße 25

Dr. med. (Pharmakologie und Toxikologie), 1. 9. 60.

Zugleich Mitglied der Math.-Nat. Fakultät.

- Greither, Aloys, 4 Düsseldorf, Kaiserswerther Straße 164
Dr. med. et Dr. phil. (Dermatologie u. Venerologie), 1. 8. 62.
- Grosse-Brockhoff, Franz, 404 Neuss-Selikum, Dürerstraße 7
Dr. med. (Innere Medizin), 1. 11. 54.
- Haase, Joachim, 34 Göttingen, Am Seidelbast 10
Dr. med. (Physiologie), 1. 5. 72.
- Hagen, Josef, Regierungsgewerbemedizinaldirektor, 4005 Meerbusch-Büderich, Hohegrabenweg 99
Dr. med. (Arbeitsmedizin und Berufskrankheiten), 18. 8. 67.
- von Harnack, Gustav-Adolf, 4 Düsseldorf, Virchowstraße 13
Dr. med. (Kinderheilkunde), 25. 2. 66.
- Heinrich, Kurt
Dr. med. (Psychiatrie), 1. 8. 72.
- Hollmann, Siegfried, 4 D-Holthausen, Am Broichgraben 74
Dr. med. (Physiologische Chemie), 1. 11. 63.
Zugleich Mitglied der Math.-Nat. Fakultät.
- Hopf, Adolf, 4 Düsseldorf, Virchowstr. 15
Dr. med. (Hirnforschung), 18. 8. 67.
- Idelberger, Karlheinz, 4041 Holzbüttgen, Hasselstraße 12
Dr. med. (Orthopädie), 1. 11. 60.
- Kaufmann, Raimund, 4005 Meerbusch, Florastr. 14
Dr. med. (Klinische Physiologie), 19. 5. 72.
- Kieselbach, Anton, 4 Düsseldorf, Moorenstraße 84
Dr. med. et Dr. phil. (Anatomie), 11. 2. 62.
- Kremer, Karl, 43 E-Bredeney, Eifelhang 11
Dr. med. (Chirurgie), 1. 10. 63.
- Krüskemper, Hans-Ludwig, 4 Düsseldorf, Himmelgeister Landstr. 175
Dr. med. (Innere Medizin), 1. 1. 72.
- Kuhlendahl, Hans, 4006 Erkrath, Hubbelrather Weg 14
Dr. med. (Neurochirurgie), 1. 3. 63.
- Lochner, Wilhelm, 4 Düsseldorf, Brinckmannstraße 23
Dr. med. (Physiologie), 11. 2. 62.
Zugleich Mitglied der Math.-Nat. Fakultät.
- Loogen, Franz, 4 Düsseldorf, Kronenstraße 62
Dr. med. (Innere Medizin, insbesondere Kardiologie), 7. 9. 67.
- Manz, Rudolf, 4044 Kaarst, Lindauer Weg 1
Dr. med. (Gerichtliche und Soziale Medizin), 1. 10. 60.
- Meessen, Hubert, 4 Düsseldorf, Schloßmannstraße 35
Dr. med. Dr. h. c. (Allgem. Pathologie und pathologische Anatomie), 1. 1. 50.
- Meyer zum Gottesberge, Alf, 4 D-Urdenbach, Heiligenstr. 38
Dr. med. (Hals-, Nasen-, Ohrenheilkunde), 31. 7. 53.
- Naumann, Peter, 4 D-Benrath, Pigageallee 3a
Dr. med. (Mikrobiologie und Virologie), 15. 2. 69.
- Paul, Hans, 4 Düsseldorf, Himmelgeister Landstraße 87
Dr. med. (Augenheilkunde), 1. 4. 59.
- Rehrmann, Alfred, 4 Düsseldorf, Schloßmannstraße 30
Dr. med. et Dr. med. dent. (Kiefer- und Gesichtschirurgie), 20. 3. 64.
- Ruska, Helmut, 4005 Meerbusch 3 Langst, Rheindamm 15
Dr. med. (Biophysik und Elektronenmikroskopie), 1. 3. 63.
Zugleich Mitglied der Math.-Nat. Fakultät.

- Schade, Heinrich, 4021 Metzkausen-Hassel, Gartenkampsweg 30
Dr. med. (Humangenetik und Anthropologie), 22. 4. 66.
- Schadewaldt, Hans, 4 Düsseldorf, Brehmstraße 82
Dr. med. (Geschichte der Medizin), 22. 2. 65.
Zugleich Mitglied der Math.-Nat. Fakultät.
- Schlipkötter, Hans-W., 4 D-Benrath, Chopinstraße 11
Dr. med. (Hygiene), 31. 8. 65.
- Staub, Wolfgang, 4044 Kaarst, Bergerfurthstraße 10
Dr. med. (Physiologische Chemie und Biochemie), 1. 10. 70.
- Straßburg, Manfred, 4 D-Urdenbach, Tübinger Straße 14
Dr. med. dent. (Zahn-, Mund- und Kieferheilkunde), 7. 4. 72.
- Vieten, Heinz, 4 Düsseldorf, Schloßmannstraße 34
Dr. med. (Röntgenologie und Med. Strahlenkunde), 1. 3. 63.
- Zindler, Martin, 4 Düsseldorf, Himmelgeister Landstraße 171
Dr. med (Anästhesiologie), 20. 9. 66.

c) Honorar-Professoren:

- Forßmann, Werner, 4041 Holzbüttgen, Feldstraße 11
Dr. med. (Chirurgie), 6. 8. 64.
- Kulenkampff, Caspar, 5 Köln-Marienburg, Wolfgang-Müller-Str. 30
Dr. med. (Psychiatrie)
- Wolff, Max-Richard, 4 D-Nord, Niederrheinstraße 245
Dr. med. et Dr. phil. (Physikalische Medizin und Technik), 11. 4. 67.

d) Außerplanmäßige außerordentliche Professoren:

- Krause, Franz, 285 Bremerhaven, Städt. Krankenanstalten
Dr. med. (Innere Medizin), 7. 6. 38.

e) Wissenschaftliche Räte und Professoren:

- Arndt, Joachim Otto, 4 Düsseldorf, Uedesheimer Str. 60
Dr. med. (Experimentelle Anästhesiologie), 23. 11. 70
- Baust, Walter, 4006 Unterbach, Vennstraße 21 (Dozent)
Dr. med. (Klinische Neurophysiologie), 14. 8. 69.
- Becker, Josef, 4 Düsseldorf, Volmerswerther Straße 257
Dr. med. (Neurologie), 21. 7. 65.
- Blessing, Manfred, 4 Düsseldorf, Liebfrauenstraße 28
Dr. med. (Pathologie und path. Anatomie), 1. 9. 71.
- Brüster, Herbert Theodor, 404 Neuss, Kaarster Straße 37
Dr. med. (Kinderheilkunde, Blutgerinnung und Transfusionswesen), 9. 7. 70.
- Daweke, Helmut, 4 D-Benrath, Flotowstraße 13
Dr. med. (Innere Medizin), 17. 5. 71.
- Drewes, Joseph, 4 D-Oberkassel, Wettiner Straße 15
Dr. med. (Chirurgie), 13. 10. 66.
- Dudzjak, Rafael, 4 Düsseldorf, Merowingerstraße 193
Dr. med. (Anästhesiologie), 13. 3. 72.
- Friedburg, Dieter, 401 Hilden, Steinauerstraße 60
Dr. med. (Augenheilkunde), 25. 5. 71.
- Gerhard, Lieselotte, 4 D-Grafenberg, Irmgardstraße 15
Dr. med. (Allgem. Pathologie und Neuropathologie), 21. 10. 70.
- Gleichmann, Ulrich, 4 Düsseldorf, Schloßstraße 23
Dr. med. (Innere Medizin), 16. 6. 71.

- Greuel, Hans, 4005 Meerbusch 1, Hohegrabenweg 99a
Dr. med. (Med. Strahlenkunde), 29. 4. 71.
- Gries, Friedrich Arnold, 404 Neuss, Zonser Straße 3
Dr. med. (Innere Medizin), 27. 5. 71.
- Grün, Ludwig, 4151 Meerbusch-Osterath, Kirchweg 42
Dr. med. (Hygiene, Mikrobiologie und Gesundheitsfürsorge), 14. 8. 69.
- Grünewald, Gerhard, 4 Düsseldorf, Felix-Klein-Str. 1
Dr. phil. (Psychologie), 14. 11. 66.
- Günther, Dietrich, 4005 Meerbusch-Langst, Am Langenbruchbach 29
Dr. med. (Medizinische Strahlenkunde), 16. 6. 71.
- Haase, H. J., 4 D-Grafenberg, Bergische Landstraße 2
Dr. med. et Dr. phil. (Psychiatrie und Neurologie).
- Haensch, Rudolf, 405 Mönchengladbach, Schillerstraße 52
Dr. med. (Dermatologie und Venerologie), 27. 5. 71.
- Haering, Manfred, 4 Düsseldorf, Himmelgeister Straße 358
Dr. med. (Geburtshilfe und Frauenheilkunde).
- Hagge, Wolfgang, 4 Düsseldorf, Schillerstraße 15
Dr. med. (Kinderheilkunde), 5. 9. 68.
- Hansen, Fritz, 4021 Metzkäusen, Helenenweg 13
Dr. med. (Kinderheilkunde), 29. 4. 71.
- Hensell, Volker, 4005 Meerbusch-Osterath, Schubertstraße 14
Dr. med. (Neurochirurgie), 16. 6. 71.
- Hermes, Wolfgang, 4006 Erkrath-Unterbach, Lindenstraße 16
Dr. med. (Innere Medizin), 22. 5. 71.
- Holland, Gerhard, 4 Düsseldorf, Am Haferkamp 75
Dr. med. (Augenheilkunde), 25. 5. 71.
- Horster, Franz-Adolf, 401 Hilden, Verdisträße 56
Dr. med. (Innere Medizin und Nuklearmedizin), 21. 5. 71.
- Huth, Friedhelm, 4005 Meerbusch/Lank-Latum, Breslauer Straße 3
Dr. med. (Allgemeine Pathologie und Patholog. Anatomie), 16. 6. 71.
- Ippen, Hellmut, 5657 Haan, Ittertälstraße 35
Dr. med. Dipl.-Chem. (Dermatologie und Venerologie), 12. 5. 69.
- Irmacher, Karl, 4018 Langenfeld, Haus-Gravener-Straße 45
Dr. med. (Innere Medizin), 29. 4. 71.
- Koburg, Ernst, 4 Düsseldorf, Fabriciusstr. 9
Dr. med. (HNO)
- Kreuzer, Heinrich, 4005 Meerbusch-Lank-Latum, Breslauer Straße 4
Dr. med. (Innere Medizin), 1. 9. 71.
- Mürtz, Robert, 4 Düsseldorf, Hermann-Hesse-Straße 20
Dr. med. (Innere Medizin), 18. 1. 71.
- Pothmann, Franz-Josef, 43 E-Borbeck, Fürstenbergstraße 32
Dr. med. (Hygiene und Mikrobiologie), 27. 5. 71.
- Reh, Herbert, 563 Remscheid, Vieringhausen 137
Dr. med. (Gerichtliche Medizin), 16. 6. 71.
- Reinwein, Dankwart, 4 Düsseldorf, Wilhelm-Kienzl-Straße 12
Dr. med. (Innere Medizin), 17. 5. 71.
- Rick, Wirnt, 4 Düsseldorf, Chlodwigstraße 99
Dr. med. (Klinische Chemie), 18. 10. 66.
- Rosenbauer, Karlheinz, 5 K-Riehl, Riehler Gürtel 41
Dr. med. (Anatomie), 13. 10. 66.
- Solbach, Hans-Gerd, II. Med. Universitätsklinik
Dr. med. (Innere Medizin), 17. 5. 71.

- Schmidt, Kurt, 4 Düsseldorf, Merowingerstraße 197
Dr. rer. nat. (Mikrobiologie, insb. Virologie), 18. 8. 71.
- Schmidt, Eberhard, 5605 Hochdahl, Sandheider Straße 22
Dr. med. (Pädiatrie), 1. 9. 71.
- Schmitz, Werner, 415 Krefeld, Am Reitweg 4
Dr. med. (Urologie), 14. 5. 71.
- Schulte-Brinkmann, Wolfgang, 4 Düsseldorf, Lindemannstraße 22
Dr. med. (Röntgenologie u. Medizinische Strahlenkunde), 23. 10. 69.
- Schumacher, Willy, 404 Neuss, Pomona 122
Dr. med. et Dr. rer. nat. (Psychiatrie und Psychoanalyse), 1. 12. 69.
- Trube-Becker, Elisabeth, 404 Neuss, Am Strauchbusch 27
(Gerichtl. u. Soziale Medizin), 24. 10. 71.
- Weise, Walter, 4 Düsseldorf, Himmelgeister Straße 110
Dr. med. dent. (Zahn-, Mund- und Kieferheilkunde), 2. 4. 69.
- Zimmermann, Horst, 4 Düsseldorf, Moorenstraße 5
Dr. med. (Innere Medizin), 5. 9. 67.

f) Außerplanmäßige Professoren:

- Albert, Elfriede, 65 Mainz, Große Weissgasse 28
Dr. med. (Psychiatrie und Neurologie), 28. 7. 65.
- Amelung, Diethard, 624 Königstein/Ts., Privatklinik Dr. Amelung,
Altkönigstraße 16
Dr. med. (Innere Medizin), 7. 12. 65.
- Baron, Heinz, 4 Düsseldorf, Jülicher Weg 33
Dr. med. habil. et Dr. phil. (Chirurgie), 8. 2. 58.
- Bethge, Hartmut, 4 Düsseldorf, Hans-Sachs-Straße 41
Dr. med. (Innere Medizin), 23. 12. 71.
- Berger, Fritz, Chefarzt, Evangelisches Krankenhaus, 4 Düsseldorf
Dr. med. (HNO-Heilkunde), 7. 4. 70.
- Berquet, Karl-Hans, Chefarzt, 8210 Prien am Chiemsee, Ernsdorfer Str. 73
Dr. med. (Orthopädie), 10. 2. 70.
- Bielicky, Tibor, 4 D-Oberkassel, Barbarossaplatz 6
Dr. Dr. med. (Dermatologie), 1. 7. 69.
- Blumberger, Karljosef, 875 Aschaffenburg, Städt. Krankenanstalten
Dr. med. (Innere Medizin), 1. 4. 47.
- Boeminghaus, Hans, 4 Düsseldorf, Beckbuschstraße 18
Dr. med. (Chirurgie und Urologie), 10. 7. 29.
- Bosch, Gerhard, Ltd. Landesmedizinaldirektor, Rhein. Landesklinik für Ju-
gendspsychiatrie Süchteln, 4060 Viersen 12
Dr. med. (Kinder- und Jugendpsychiatrie), 18. 7. 67.
- Brunns, Friedrich, 403 Ratingen, Wiesenstraße 14
Dr. med. (Physiologische Chemie und Biochemie), 15. 6. 59.
- Carrié, Curt, 46 Dortmund, Städt. Krankenanstalten
Dr. med. (Haut- und Geschlechtskrankheiten), 8. 6. 42.
- Dibbelt, Leif, 4006 Erkrath-Unterbach, Flachskampstraße 64
Dr. med. (Geburtshilfe und Frauenheilkunde), 25. 3. 61.
- Dolff, Curt, 43 Essen, Neissestraße 19
Dr. med. (Geburtshilfe und Frauenheilkunde), 11. 6. 52.
- von Elmendorff, Harald, Freiherr, 5043 Lechenich, Schloß
Dr. med. (Chirurgie), 2. 1. 69.

- Flegel, Horst, Ob.-Med.-Rat
Dr. med. (Neuropsychiatrie), 3. 9. 69.
- Franken, Franz Hermann, 56 Wuppertal, St.-Joseph-Krankenhaus
Dr. med. (Innere Medizin), 15. 2. 68.
- Fresen, Otto, 4 Düsseldorf, Hermann-Hesse-Straße 2a
Dr. med. (Allg. Pathologie und pathologische Anatomie), 2. 8. 51.
- Gehrmann, Günther, 56 W-Barmen, Sanderstraße 182
Dr. med. (Innere Medizin), 20. 12. 67.
- Geinitz, Wolfgang, 69 HD-Neuenheim, Blumenthalstraße 41
Dr. med. (Physiolog. und klin. Chemie), 2. 1. 63.
- Gerfeldt, Ewald, Ministerialrat a. D., 53 BN-Bad Godesberg, Zietenstraße 29
Dr. med. (Sozialhygiene), 19. 2. 51.
- Gerke, Josef, 4 Düsseldorf, Freiligrathstraße 15
Dr. med. et med. dent. (Zahn-, Mund- und Kieferheilkunde), 1. 12. 47.
- Gerteis, Werner, 4 D-Oberkassel, Schorlemerstr. 100
Dr. med. (Geburtshilfe und Frauenheilkunde)
- Gleiß, Jörn, 42 OB-Sterkrade, Wilhelmstraße 34, St.-Josephs-Hospital
Dr. med. (Kinderheilkunde), 7. 7. 60.
- Görtz, Heinz, Augenklinik der Krankenhäuser des Kreises Lüdenscheid, 588 Lüdenscheid, Philipstraße 2
Dr. med. (Augenheilkunde), 15. 6. 65.
- Graeber, Waldemar, 33 Braunschweig, Augenklinik der Städt. Krankenanstalten
Dr. med. (Augenheilkunde), 24. 7. 68.
- Greven, Herbert, 415 Krefeld, Städt. Krankenanstalten
Dr. med. (Hals-, Nasen-, Ohrenheilkunde), 28. 12. 55.
- Grewe, Horst-Eberhard, 45 Osnabrück, Chirurg. Klinik, Städt. Krankenanstalten
Dr. med. et med. dent. (Chirurgie), 2. 7. 64.
- Haik, Horst, 493 Detmold, Lagesche Str. 55
Dr. med. (Orthopädie), 30. 12. 69.
- Heinzler, Franz, 401 Hilden, Steinauerstraße 3
Dr. med. (Med. Strahlenkunde).
- Herbig, Herbert, 4 D-Benrath, Krankenhaus Benrath
Dr. med. (Chirurgie), 1. 2. 55.
- Herold, Ludolf, 4 D-Benrath, Krankenhaus Benrath
Dr. med. (Geburtshilfe und Frauenheilkunde), 14. 8. 42.
- Herzog, Kurt, 415 KR-Bockum, Sollbrüggenstraße 52
Dr. med. (Chirurgie und Sportmedizin), 1. 4. 47.
- Heyden, Paul, 4 Düsseldorf, Himmelgeister Straße 222
Dr. med. et med. dent. (Zahn-, Mund-, Kieferheilkunde), 10. 2. 60.
- Hilscher, Werner, 4 D-Holthausen, Nosthoffenstr. 17
Dr. med. (Allgem. Pathologie und Pathol. Anatomie), 19. 2. 70.
- Hoffmann, Ernst, 4 Düsseldorf, Brunnenstraße 65
Dr. med. (Chirurgie), 16. 1. 70.
- Hoffmeister, Friedrich, 56 W-Elberfeld, Katernberger Straße 262
Dr. med. (Pharmakologie und Toxikologie), 14. 9. 71.
- Hünemann, Theodor, 4 Düsseldorf, Reichsstraße 51
Dr. med. (Hals-, Nasen-, Ohrenkrankheiten), 22. 9. 37.

- I r m e r , Wolfgang, 1 Berlin 47, Rudover Str. 56, Städt. Krankenhaus Neukölln
Dr. med. (Chirurgie), 13. 3. 62.
- J a h n k e , Karl, 56 W-Elberfeld, Städt. Krankenanstalten
Dr. med. (Innere Medizin), 13. 10. 66.
- K a i s e r , Karl, 407 Rheydt, Elisabeth-Krankenhaus, Hubertusstraße 100
Dr. med. (Innere Medizin), 19. 4. 62.
- K a z m e i e r , Fritz, 294 Wilhelmshaven, Städt. Krankenanstalten, Friedrich-
Paffrath-Straße
Dr. med. (Innere Medizin), 14. 10. 57.
- K i n d l e r , Karl, 586 Iserlohn, Evangelisches Krankenhaus
Dr. med. (Chirurgie), 22. 12. 58.
- K l e i n , Erich, Städt. Krankenanstalten 48 Bielefeld, 1. Innere Abt
Dr. med. (Innere Medizin), 20. 12. 63.
- K n u ß m a n n , Rainer, 401 Hilden, Fliederweg 8
Dr. rer. nat. (Anthropologie), 16. 1. 70
- K o c h , Dankmar, 4 Wittlaer, Bockumer Straße 27
Dr. med. (Innere Medizin), 24. 7. 68.
- K ö h n l e , Hans, 4 Düsseldorf, Reichsstraße 49
Dr. med. (Innere Medizin und Röntgenologie), 1. 5. 47.
- K o n r a d , Reiner Maria
Dr. med. (Chirurgie), 20. 12. 67.
- K ü c h l e , Hans-Joachim, 4 Düsseldorf, Marienhospital, Rochusstraße 2
Dr. med. (Augenheilkunde), . 12. 62
- L a n d e n , Heribert C., 4 Düsseldorf, Freiligrathstraße 15
Dr. med. (Innere Medizin), 21. 12. 55.
- L a n g e , Adalbert, 4005 Meerbusch 2, Brahmweg 9
Dr. med. (Hygiene und Mikrobiologie), 18. 12. 67.
- L a u b e r , Hans, Ltd. Landesmedizinaldirektor, Rhein. Landeskrankenhaus
4018 Langenfeld
Dr. med. (Psychiatrie und Neurologie), 18. 7. 67.
- L o r e n z , Otto, 46 Dortmund, Luisenstraße 27
Dr. med. et med. dent. (Zahn-, Mund-, Kieferkrankheiten), 9. 2. 50.
- M a j o r , Herbert, 565 Solingen, Städt. Krankenanstalten, Chir. Klinik
Dr. med. (Chirurgie), 8. 2. 58.
- M a u r e r , Hans-Joachim
Dr. med. (Röntgenologie und Strahlenkunde), 10. 6. 65
- M e i s t e r , Franz-Josef, 4 Düsseldorf, Rembrandtstr. 5
Dr.-Ing. (Akustik, Lärmmessung und Lärmbekämpfung), 1. 10. 64
- M e r t e n , Richard, 4 Düsseldorf, Brinckmannstraße 21
Dr. med. (Innere Medizin), 10. 7. 59.
- M ü l l e r , Heinrich Günther, 404 Neuss, Daimlerstraße 109
Dr. med. (Geburtshilfe und Frauenheilkunde), 11. 7. 66.
- N e v e l i n g , Richard, Chefarzt HNO-Abt. St.-Anna-Krankenhaus,
41 Duisburg
Dr. med. (Hals-, Nasen- und Ohrenheilkunde), 1. 8. 69.
- N e y , Hartwig Roger, O.-Stabsarzt, 791 Neu Ulm-Ludwigsfeld,
Königsberger Straße 143
Dr. med. (Chirurgie), 27. 2. 70.
- N i e d e r m e i e r , Siegfried, Augenklinik der Städt. Krankenanstalten
415 Krefeld, Marianne-Rhodus-Straße 20
Dr. med. (Augenheilkunde), 7. 1. 60.
- O b e r d o r f , A., c/o Knoll AG, 67 Ludwigshafen, Postfach 210805
Dr. med. (Pharmakologie und Toxikologie)

- Odenthal, Hans, 465 GE-Altstadt, Marienhospital
Dr. med. (Innere Medizin), 8. 5. 62.
- Paffrath, Hans, 565 Solingen, Am Birkenweiher 13
Dr. med. (Kinderheilkunde), 22. 3. 38.
- Paschen, Heinz Wilhelm, Städt. Frauenklinik, 41 Duisburg, Lotharstr. 63
Dr. med. (Geburtshilfe und Frauenheilkunde), 11. 4. 57.
- Petrides, Platon, Chefarzt der Inneren Abteilung des Bethesda-Krankenhauses, 41 Duisburg
Dr. med. (Innere Medizin), 28. 11. 55.
- Poche, Reinhard, 48 Bielefeld, Oelmühlenstraße 26
Dr. med. (Allgem. Pathologie und path. Anatomie), 20. 12. 63.
- Pulver, Karl Georg, Chefarzt der Anästhesieabteilung der Krankenanstalten Sarepta, 4813 Bethel, Burgsteig 13
Dr. med. (Anästhesiologie), 24. 3. 71.
- Rauch, Sigurd, CH-4632 Olten, Kantonspital, HNO-Abteilung
Dr. med., Dr. phil., Dr. ès lettres (Hals-Nasen-Ohrenheilkunde)
10. 11. 67 (beurlaubt).
- Rehberg, Hans-Joachim, 509 Leverkusen, Nobelstraße 33
Dr. med. dent. (Zahnheilkunde), 10. 9. 63.
- Reinhard, Wilhelm
Dr. med. (Orthopädie), 28. 2. 51.
- Reitter, Hans, 64 Fulda, Chir. Abt. Städt. Krankenhaus
Dr. med. (Chirurgie), 4. 1. 63.
- Rodeck, Heinrich, 4354 Datteln i. W., Vestische Kinderklinik
Dr. med. (Kinderheilkunde), 15. 4. 62.
- Röttger, Hans, 435 Recklinghausen, Prosper-Hospital
Dr. med. (Geburtshilfe und Frauenheilkunde), 5. 12. 58.
- Sack, Heinrich, Städt. Krankenanstalten, 415 Krefeld
Dr. med. (Innere Medizin), 17. 3. 50.
- Sykosch, Heinz-Joachim, 4 Düsseldorf, Bittweg 119
Dr. med. (Chirurgie), 23. 12. 69.
- Schäfer, Ernst Ludwig, 663 Saarlouis, Städt. Krankenanstalten Saarlouis
Dr. med. (Innere Medizin), 19. 3. 58.
- Schild, Walter, 52 Siegburg, Städt. Krankenhaus
Dr. med. (Geburtshilfe und Frauenheilkunde), 11. 7. 66.
- Schulz, Heribert, 45 Osnabrück, Natruper-Tor-Wall 1
Dr. med. (Allgem. Pathologie und Pathol. Anatomie), 10. 7. 70.
- Stegmann, Hubert
Dr. med. (Geburtshilfe und Frauenheilkunde), 18. 5. 67.
- Stupp, Heinz, 4 Düsseldorf, Merowingerstraße 193
Dr. med. (Hals-, Nasen-, Ohrenheilkunde), 23. 12. 70.
- Sturm, Alexander, 4 D-Wittlaer, Am Roßpfad 19
Dr. med. (Innere Medizin), 1. 11. 39.
- Sturm jr., Alexander, 469 Herne, Marienhospital
Dr. med. (Innere Medizin), 23. 12. 69.
- Tarbiat, Siavoche, 4 Düsseldorf, Bagelstraße 133
Dr. med. (Chirurgie), 21. 7. 66.
- Tomaschoff, Elisabeth, 4 Düsseldorf, Sonnenstraße 42
Dr. med. (Med. Mikrobiologie), 3. 5. 71.
- Urban, Norbert, 404 Neuss, Sauerbruchstraße 10
Dr. med. (Kinderheilkunde), 27. 6. 59.
- Weise, Hermann, 405 Mönchengladbach, Ludwig-Weber-Straße 15
Dr. med. (Innere Medizin), 15. 11. 56.

- Wetzels, Egon, 821 Prien-Hittenkirchen, Schörzing 11
Dr. med. (Innere Medizin), 6. 8. 68.
- Wild, Hans, 42 Oberhausen, Ev. Krankenhaus
Dr. med. (Innere Medizin), 6. 8. 56.
- Wirth, Wolfgang, 56 W-Barmen, Schleichstraße 115
Dr. med. et Dr. phil. (Pharmakologie und Toxikologie), 20. 8. 40.

g) Privatdozenten:

- Antweiler, Hubert Wilhelm, 4005 Meerbusch-Büderich, Necklenbroicher
Straße 28
Dr. med. (Pharmakologie und Toxikologie), 6. 11. 69.
- Arbab-Zadeh, Amir, 4 Düsseldorf, Scheidtstraße 10
Dr. jur. Dr. med. (Gerichtliche und Soziale Medizin), 21. 7. 66.
- Arnold, Gunther, 4 Düsseldorf, Schumannstraße 32
Dr. med. (Physiologie), 22. 5. 69.
- Beck, Ernst Gerhard, 4 D-Benrath, Lüderitzstraße 1
Dr. med. (Hygiene), 30. 5. 68.
- Bergener, Manfred, 4 Düsseldorf, Bergische Landstraße 2
Dr. med. (Psychiatrie), 14. 1. 71.
- von Bernuth, Horst, 5605 Hochdahl, Kieferstraße 32
Dr. med. (Kinderheilkunde)
- Boden, Wolfgang, 4005 Meerbusch-Büderich, Ahornstraße 9
Dr. med. (Geburtshilfe u. Frauenheilkunde), 20. 6. 68.
- Bokelmann, Johannes, 404 Neuss, An der Obererft 17—27
Dr. med. habil. (Geburtshilfe und Frauenheilkunde), 4. 7. 72.
- Boventer, Karl, 511 Alsdorf, Martinstraße 1
Dr. med. (Hygiene und Bakteriologie), 8. 12. 48.
- Brengelmann, Johannes Clemens, 8 München 23, Rümmanstraße 61/11
Dr. med. et Dr. rer. nat. Ph. D. (Klinische Psychologie), 30. 5. 68
- Büchner, Michael, 4005 Meerbusch-Osterath, Alte Poststraße 11
Dr. med. (Innere Medizin) 6. 2. 69.
- Döhne, Ernst, 415 Krefeld, Städt. Krankenanstalten, Phoniatrie und
Päaudiologische Abteilung der HNO-Klinik
Dr. med. (Phoniatrie), 8. 5. 44.
- Dransfeld, Hans, 4505 Bad Iburg, Schulstraße.
Dr. med. et Dr. rer. nat. (Pharmakologie und Toxikologie), 6. 2. 69.
- Engelhardt, Jürgen Peter, 4005 Meerbusch 1, Am Hövel 23
Dr. med. dent. (Zahn-, Mund- und Kieferkrankheiten, insbesondere zahn-
ärztliche Prothetik), 16. 7. 70
- Ferbers, Eduard, 4 Düsseldorf, Vinzenz-Krankenhaus
Dr. med. (Chirurgie), 21. 7. 66.
- Goerz, Günter, 401 Hilden, Punghausstraße 26
Dr. med., 17. 12. 70.
- Greiner, Hermann, Stadtmedizinaldirektor, 41 Duisburg, Nahestraße 53
Dr. med. (Gerichtliche und Soziale Medizin), 8. 6. 53.
- Grote, Werner, 401 Hilden, Kalstert 160
Dr. med. (Humangenetik), 27. 5. 71.
- Hausamen, Torsten, 4 Düsseldorf, Solenanderstraße 2a
Dr. med. (Innere Medizin), 27. 5. 71.
- Herrmann, Jörg, 3011 Bemerode, Timmermannweg 2
Dr. med. (Innere Medizin), 31. 5. 72.

- H o p p e , Rudolf, 4 Düsseldorf, Königsallee 71
Dr. med. (Sozialhygiene), 24. 10. 68.
- H o r s t e r , Johannes A., 5 K-Klettenberg, Geisbergstraße 10
Dr. med. (Innere Medizin), 22. 7. 57.
- J u n g b l u t , Reiner Maria, 5657 Haan, Alsenstraße 15
Dr. med. (Medizinische Strahlenkunde), 23. 4. 70.
- K a i s e r , Eberhard, 62 Wiesbaden, Vogelsangstraße 32
Dr. med. (Gynäkologische Endokrinologie), 30. 11. 67.
- K i n d l e r , Uwe, 4 Düsseldorf, Am Massenberger Kamp 7
Dr. med. (Innere Medizin), 3. 2. 72.
- K i s s e l e r , Berthold
Dr. med. (Med. Strahlenkunde), 29. 4. 71.
- K n i e r i e m , Hans-Jürgen, 41 DU-Großenbaum, Saarner Straße 66
Dr. med. (Allg. Pathologie und Pathologische Anatomie), 4. 12. 69.
- K n o l l e , Gerdt, 605 Offenbach, Geleitstraße 102
Dr. med. et Dr. med. dent. (Zahn-, Mund- u. Kieferheilkunde), 11. 7. 68.
- K o b e r g , Wolfgang, 4 Düsseldorf, Schloßmannstraße 39
Dr. med., Dr. med. dent. (Kiefer- u. Gesichtschirurgie), 16. 7. 70
- K o v a c i c e k , Stjepan, 43 Essen, Henckellstraße 15
Dr. med. (Chirurgie), 14. 5. 70
- K r ö n e r , Hans, 4042 Glehn, Kemperweg 20
Dr. med. (Physiologische Chemie), 5. 2. 70.
- K ü b l e r , Wolfgang, 5 K-Braunsfeld, Peter-von-Fliesteden-Straße 25
Dr. med. (Innere Medizin), 4. 6. 70.
- L e n n a r t z , Herbert, 4048 Grevenbroich, Bergheimer Straße 1
Dr. med. (Anaesthesiologie), 4. 12. 69
- L i n d e n , Karl-Joachim
Dr. med. (Psychiatrie), 23. 6. 71.
- M e i e r s , Hans-Günter, 4 D-Gerresheim, Metzkauser Straße 73
Dr. med. (Dermatologie und Venerologie), 5. 2. 70.
- M e n z e l , Hans-Joachim, 42 Oberhausen 1, Bismarckstraße 26
Dr. med. dent. (Zahn-, Mund- u. Kieferheilkunde), 10. 2. 72.
- M e r g u e t , Hans
Dr. med. (Chirurgie), 14. 5. 70.
- M o l i n s k i , Hans, 4156 Willich 1, Kurze Straße 1
Dr. med. (Psychosomatische Medizin), 3. 12. 70.
- M o r g e n s t e r n , Claus, 4 Düsseldorf, Christophstraße 62
Dr. med. (Physiologie), 8. 7. 71.
- M o r t i e r , Wilhelm
Dr. med. (Kinderheilkunde), 10. 2. 72.
- M ü l l e r - R u c h h o l t z , Ernst Richard, 404 Neuss, Einsteinstraße 182
Dr. med. habil. (Physiologie), 10. 2. 72.
- M ü n t e f e r i n g , Horst
Dr. med. (Allg. Pathologie u. Patholog. Anatomie), 10. 2. 72.
- N i e m a n n , Friedrich, 402 Mettmann, Evg. Krankenhaus, Gartenstraße 8
Dr. med. (Chirurgie), 30. 5. 68.
- P f i t z e r , Peter, 4 Düsseldorf, Stoffeler Damm 120
Dr. med., Dr. rer. nat. (Allgem. Pathologie und Cytopathologie), 3. 12. 70.
- P o d l e s c h , Ingrid, 5605 Hochdahl, Sonnenschein 5
Dr. med. (Anaesthesiologie), 11. 7. 68.
- P ö t t g e n , Wolfgang, 4 Düsseldorf, Schumannstraße 70
Dr. med. (Innere Medizin), 10. 2. 72.

- R a b e , Franz, 4 Düsseldorf, Fürstenplatz 9
Dr. med. (Neurologie), 8. 5. 69.
- R a f f , Werner-Karl, 401 Hilden, Mozartstraße 6
Dr. med. habil. (Physiologie), 4. 7. 72.
- R e i d e m e i s t e r , Jürgen-Christoph, 4044 Kaarst/Neuss, Kupferstr. 10
Dr. med. (Chirurgie), 25. 6. 70.
- R e i m o l d , Ekkehard Werner
Dr. med. (Kinderheilkunde), 15. 1. 63 (beurlaubt).
- R e i n a u e r , Hans, 4 Düsseldorf, Dechenweg 1a
Dr. med. (Physiologische Chemie), 5. 12. 68.
- R i n g l e r , Walter
Dr. med. (Chirurgie), 14. 12. 67.
- R i t z l , Friedrich, 5021 Groß-Königsdorf, Talstraße 7
Dr. med. (Nuklearmedizin), 29. 4. 71.
- S i m o n , Kurt, 5603 Wülfrath, Klinik Aprath
Dr. med. (Lungenkrankheiten), 23. 4. 70.
- S c h e t t l e r , Dietrich, 4 D-Holthausen, Kölner Landstraße 374
Dr. med. Dr. med. dent. (Kiefer- und Gesichtschirurgie), 15. 1. 70.
- S c h m a l b r u c h , Henning, Neurophysiol. Institut Kopenhagen
Dr. med. (Elektronenmikroskopische Cytologie), 12. 11. 70.
(von der Vorlesungspflicht entbunden)
- S c h m i d t , Helmut A. E., Chefarzt der Nuklearmed. Abt. des Bethesda-Krankenhauses, 41 Duisburg
Dr. med. (Nuklearmedizin), 19. 6. 69.
- S c h o l t h o l t , Josef, 6 F-Fechenheim, Hünfeldstraße 18
Dr. med. (Physiologie), 19. 6. 69.
- S c h r ö d e r , Eberhard, 404 Neuss, Krurstraße 28
Dr. med. (Innere Medizin), 22. 5. 69.
- S c h u l t e , Hagen Dietrich, 4 Düsseldorf, Dormagener Straße 18
Dr. med. (Chirurgie), 3. 2. 72.
- S t o l z e , Theodor, 5657 Haan, Diekerstraße 92
Dr. med. (Medizinische Strahlenkunde), 22. 10. 70.
- T h o m i t z e k , Wolf-Dieter, 4 Düsseldorf, Volmerswerther Str. 461
Dr. med. (Physiologische Chemie), 1. 9. 65.
- W a g e n f e l d , Ernst 443 Burgsteinfurt/Westf., Burgstraße 6
Dr. med. (Innere Medizin), 1. 6. 39.
- W e r n e r s , Paulheinz, 4 D-Oberkassel, Sonsbecker Straße 9
Dr. med. (Geburtshilfe und Frauenheilkunde), 23. 4. 70.
- W i r t h , Klaus
Dr. med. (Pharmakologie), 21. 10. 71.

Institute und Kliniken

Anatomisches Institut

Geschäftsführender Direktor und I. Lehrstuhl: Prof. Dr. Dr. Kiesselbach, Tel. 3 11 / 27 06 — Akademischer Oberrat: N. N. — Akademischer Rat: Dr. Fessel — Wiss. Ass.: Frau Dr. Holtschmidt, Frau Dr. Wahl.

Direktor und II. Lehrstuhl: Professor Dr. Goslar, Tel.: 3 11 / 26 86 — Akademische Räte: N. N., N. N. — Wiss. Ass.: Frau Dr. Kind, Dr. Kurtz, Dr. Gatzke

Abteilung für Histologie und Embryologie: Abteilungsvorsteher: Professor Dr. Rosenbauer, Tel. 3 11 / 26 57 — Wiss. Ass.: Frau Dr. Sträter, Dr. Schlösser.

C. u. O. Vogt-Institut für Hirnforschung, Tel. 3 11 / 27 77: Direktor: Prof. Dr. Hopf — Wiss. Ass.: Dr. Dross, Dr. Frölich, Mai, Dr. Schleifenbaum, Thörner.
Abteilung für Neuropsychologie: Wiss. Rat und Professor: Dr. Grünewald.

Institut für Biophysik und Elektronenmikroskopie, Tel. 3 11 / 25 31: Direktor: Prof. Dr. Ruska — Akademischer Oberrat: Dipl.-Phys. Hahn — Wiss. Ass.: Frau Dr. Ruska, Dr. Schade, Dipl.-Biologe Baumeister, D. Scheuermann.

Physiologisches Institut, Tel. 3 11 / 26 70: Direktoren: Prof. Dr. Lochner (geschäftsführender Direktor), Prof. Dr. Haase, Prof. Dr. Kaufmann.

Lehrstuhl I: Prof. Dr. Lochner — Oberassistent: Priv.-Doz. Dr. Arnold — Wiss. Ass.: Priv.-Doz. Dr. Müller-Ruchholtz, Priv.-Doz. Dr. Raff, Dr. Hagemann, Dr. Schulz — Wiss. Ang.: Dr.-Ing. Manoli, Dr. Niehues — Verw. Wiss. Ass.: Frau Meyer — Wiss. Mitarb.: Apotheker Schulze-Wischeler.

Lehrstuhl II: Prof. Dr. Haase — Wiss. Ass.: Dipl.-Phys. Cleveland, Dr. Noth, Dr. Ross — Wiss. Ang.: Dipl.-Phys. Wolf.

Lehrstuhl für klinische Physiologie: Prof. Dr. Kaufmann — Wiss. Ass.: Dr. R. Bayer, Dr. R. Hennekes.

Institut für Physiologische Chemie I und II: Direktoren: Lehrstuhl I: Prof. Dr. Hollmann, Tel. 3 11 / 27 07 — Lehrstuhl II: Prof. Dr. Staib, Tel. 3 11 / 27 24 — Dozent: N. N. — Oberassistent: Priv.-Doz. Dr. Thomitzek — Akademischer Oberrat: Priv.-Doz. Dr. Kröner — Wiss. Ass.: Dr. Bojar, Dr. Gericke, Dr. Rheingans, Dr. Steier, Dr. Tharandt, Dr. Thienhaus, Dr. Wagner.

Institut für Humangenetik und Anthropologie (Ulenbergstr. 127—129), Tel. 3 11 / 23 50: Direktor: Prof. Dr. Schade — Priv.-Doz.: Dr. Grote — Wiss. Ass.: Dr. Scheil, Dipl.-Biol. Köhn, Frau Dr. Bartsch — Anthropologie: Prof. Dr. Knußmann.

Pathologisches Institut, Tel.: 33 44 44 / 33 39: Direktor: Prof. Dr. Dr. h. c. H. Meessen — Wiss. Räte: Prof. Dr. Gerhard, Prof. Dr. Blessing, Prof. Dr. Huth — Oberarzt: Priv.-Doz. Dr. Knieriem — Wiss. Ass.: Priv.-Doz. Dr. Dr. Pfitzer, Priv.-Doz. Dr. Müntefering, Dr. Borchard, Dr. Reinhardt, Dr. Benesch, Dr. Feistkorn, Dr. Moubayed, Dr. Lenz, Dr. Otto, Dr. W. Müller, Dr. K. Th. Müller, Dr. Herold, Dr. Lindemann, Dr. Münnich, Dr. Kieker, Dr. Franken, Dr. Coelho, Dr. Sethi, Dr. Kojimahara, Dipl.-Chem. Dr. Herbertz.

Pharmakologisches Institut, Tel. 3 11 / 25 00: Direktor: Prof. Dr. Greeff — Akademischer Oberrat: Dr. Bieniek, Dipl.-Chem. Strobach — Oberass.: Priv.-Doz. Dr. Wirth — Wiss. Ass.: Dr. Köhler, Dr. Noack, Dipl.-Phys. Schlieper, Dr. Bluschke, Dr. Mietani.

Institut für Medizinische Mikrobiologie und Virologie, Tel. 3 11 / 24 59 und 24 60: Direktor: Prof. Dr. Naumann — Wiss. Rat u. Prof. Dr. Pothmann, Dr. Schmidt — Akadem. Rat Dr. Bubenzer — Wiss. Ass.: Frau Prof. Tomaschoff, Frau Dr. J. Koch, Dr. Rosin, Dr. Heinrichs, Dr. Fuhr, Dr. Körber, J. Grosser, B. Hillebrand, A. Dalhoff, Frau E. Terinde.

- Institut für Hygiene** (Gurlittstraße 53), Tel. 34 50 61: Direktor: Prof. Dr. Schlipkötter — Wiss. Rat: Prof. Dr. Grün — Wiss. Ass.: Dr. Grieser, Dr. Buchta, Dr. Idel, Dr. Fischer, Dr. Bagiuski — Verw. Wiss. Ass: Bălăcescu, Pitz, Schultz, Stiller-Winkler.
- Institut für Arbeitsmedizin** (Gurlittstraße 55), Tel. 34 40 31: Direktor: Prof. Dr. Hagen.
- Institut für Gerichtliche Medizin**, Tel. 3 11 / 23 86 - 88: Direktor Prof. Dr. Manz — Wissenschaftl. Rat und Professor Frau Dr. Elisabeth Trube-Becker, Wissenschaftl. Rat und Professor Dr. Herbert Reh, Oberarzt, Akademischer Oberrat Dr. H.-J. Wulff — Wiss. Ass.: Priv.-Doz. Dr. Dr. Amir Arabab-Zadeh, Frau Dr. Marlies Ramms, Dr. Heinz Clausnitzer, Dr. Klaus Haarhoff, Dr. Günter Weiler, Frau Dr. Waltraud Kramaschke.
- Institut für Geschichte der Medizin**, Tel. 33 44 44 / 32 95 und 32 51 und 3 11 / 22 62 und 22 63: Direktor: Prof. Dr. Schadewaldt — Wiss. Ass.: Apothekerin Dr. Müller, Dr. Murken — Wiss. Mitarbeiter: U. Fritsche, Dr. Diederichs.
- Im gleichen Hause: **Düsseldorfer Institut für amerikanische Völkerkunde**, Direktor: H. Krumbach, Merowingerstraße 12, Tel. 34 31 18, Archiv: Tel. 3 11 22 63.
- I. Medizinische Universitätsklinik A**, Tel. 33 44 44 / 27 20 / 27 21: Direktor: Professor Dr. med. F. Grosse-Brockhoff — Oberärzte: Wiss. Rat und Prof. Dr. Herms, Priv.-Doz. Dr. Büchner, Priv.-Doz. Dr. Schröder, Priv.-Doz. Dr. Pöttgen, Priv.-Doz. Dr. Hausamen, Priv.-Doz. Dr. Kindler — Wiss. Abt.-Vorst.: Prof. Dr. Rick — Wiss. Ass.: Dr. Altrogge, Dr. Angenent, Dr. Austerhoff, Dr. Bernard, Dr. Besuch, Dr. Brennecke, Dr. Derra, Dr. Esser, Dr. Fischer, Dr. Förster, Dr. Fritsch, Dr. Göbel, Dr. Goeckenjan, Dr. Grabensee, Dr. Grün, Dr. Günther, Dr. Jax, Dr. Hofmann, Dr. Kleybrink, Dr. Knop, Dr. Königshausen, Dr. Lademacher, Dr. Lautenschläger, Dr. Ley, Dr. Lüdemann, Dr. Mellinghoff, Dr. Merten, Dr. Nieling, Dr. Peters, Dr. Schmidt, Dr. Schneider, Dr. Schnurr, Dr. Scholten, Dr. Schoppe, Dr. Stolle, Dr. Wippern, Dr. Yavari.
- I. Medizinische Klinik B**, Tel. 33 44 44 / 29 00: Direktor: Prof. Dr. Loogen — Oberärzte: Prof. Dr. H. Kreuzer, Prof. Dr. U. Gleichmann, Prof. Dr. W. Kübler — Akad. Oberrat: Dr. Bostroem — Wiss. Ass.: Dr. Both, Dr. Breithardt, Frau Dr. Buchta, Frau Dr. Dübbers, Dr. Kuhn, Dr. Mäurer, Dr. Mertens, Dr. Niesen, Dr. Schelbert, Dr. Schorn, Dr. Schütz, Dr. Seipel, Dr. Spiller, Frau Dr. Witte.
- II. Medizinische Universitätsklinik und Poliklinik**, Telefon 33 44 44 / 28 10 u. 28 11. Direktor: Prof. Dr. Krüskemper — Wiss. Abt.-Vorsteher und Prof.: Dr. Zimmermann — Leiter der Laboratorien: Wiss. Rat Prof. Dr. Irmscher — Leiter der Röntgenabteilung: Akad. Oberrat Priv.-Doz. Dr. Stolze — Oberärzte: Wiss. Räte Prof. Dr. Gries, Prof. Dr. Horster, Prof. Dr. Reinwein, Prof. Dr. Solbach, Priv.-Doz. Dr. Herrmann — Wiss. Ass.: Dr. Beckmann, Dr. Benker, Dr. H. Berger, Frau Dr. Bremer, Dr. Bub, H. J. Cüppers, Frau Dr. Fresen, Dr. Glawar, Dr. Grünekle, Dr. Hackenberg, Frau Dr. Hahnel, Dr. Heinlein, Dr. Hessing, Dr. Hinssen, Dr. Hüggenberg, Dr. Idel, Dr. Kley, Dr. Koschinsky, Dr. Nieschlag, Dr. Potthoff, Dr. Schaps, Dr. Schmidt-Sodingen, K. R. Schneider, Dr. Vogelberg, Dr. Wiegemann, Dr. Wiermann, Dr. Wildmeister.
- Neurologische Universitätsklinik**, Tel. 33 44 44 / 28 80: Direktor: Prof. Dr. Bay — Wiss. Rat: Prof. Dr. Baust — Oberärzte: Wiss. Rat Prof. Dr. Becker, Priv.-Doz. Dr. Dr. Rabe — Wiss. Ass.: Dr. Auhagen, Dr. Hielscher, Dr. Holzbach, Dr. Jörg, Dr. Remmers, A. Schlösser, Dr. Spancken, H. Spilker, Dr. Trahms, Dr. Wahl, Dipl.-Psych. Dr. Ammon.

Psychiatrische Klinik der Universität Düsseldorf — Rheinisches Landeskrankenhaus, Düsseldorf, Bergische Landstr. 21, Tel. 2 80 12 19: Direktor: Prof. Dr. Heinrich — Bläsner, Dr. Goncalves, Dr. Höhfeld, Dr. Olbrich, H. Kempf, Dr. Trahms.

Abteilung für Klinische Psychologie an der Psychiatrischen Universitätsklinik: Leiter: Wiss. Abt.-Vorst. u. Prof. Dr. Dr. Haase — Dr. Irmgard Rode.

Abteilung für Psychohygiene an der Universität und an der Psychiatrischen Universitätsklinik, Bergische Landstr. 2, Tel. 2 80 12 18: Leiter: Wiss. Abt.-Vorsteher und Prof. Dr. Dr. Schumacher, Dr. Heinz.

Chirurgische Universitätsklinik und Poliklinik, Tel. 33 44 44 / 23 50: Direktoren: Prof. Dr. Kremer (Geschäftsführender Direktor), Prof. Dr. Bircks — Wiss. Rat: Prof. Dr. Drewes, Prof. Dr. Hoffmann — Oberärzte: Prof. Dr. v. Elmen-dorff, Prof. Dr. Tarbiat, Priv.-Doz. Dr. Jacobs, Priv.-Doz. Dr. Kovacecek, Priv.-Doz. Dr. Merguet, Priv.-Doz. Dr. Müller, Priv.-Doz. Dr. Reidemeister, Priv.-Doz. Dr. Ringler, Priv.-Doz. Dr. Schulte — Akad. Oberrat: Dr. Augath — Wiss. Ass.: Dr. Abdollahzadeh, Dr. Ammedick, Dr. Brölsch, Dr. Darup, Dr. Derra, Dr. Elert, Dr. Florack, Dr. Gebhardt, Dr. Gisbertz, Dr. Helmig, Dr. Herzer, Dr. Höhmann, Dr. Holzrichter, Dr. Irlich, Dr. Jünemann, Dr. Katoh, Dr. Kelava, Dr. Kivelitz, Dr. Kleinschmidt, Dr. Körfer, Dr. Krian, Dr. Laturnus, Dr. Lenz, Dr. Loose, Dr. Meyer, Dr. Morishita, Dr. Moschinski, Dr. Nier, Dr. Oeking, Dr. Onyeaso, Dr. Palomba, Dr. Petersen, Dr. Pfister, Dr. Pfülb, Dr. Ruland, Dr. Rumpf, Dr. Rötzscher, Dr. Sailer, Dr. Sandmann, Dr. Schacht, Dr. Stauch, G., Dr. Stauch, R., Dr. Steinhaus, Dr. Stevanovic, Dr. Störmer, Dr. Ulrich, Dr. Usmiani, Dr. Vollkammer, Dr. Zufelde.

Abteilung für Blutgerinnung und Bluttransfusion, Tel. 33 44 44 / 23 44: Abt.-Vorsteher und Prof. Dr. Brüster — Oberarzt: Dr. Greve — Wiss. Ass.: Frau Dr. Nicula, Frau Dr. Kuntz.

Institut für Anästhesiologie, Tel. 33 44 44 / 31 01: Direktor: Prof. Dr. Zindler — Oberärzte: Wiss. Rat u. Prof. Dr. Dudziak, Priv.-Doz. Dr. Lennartz, Akad. Rat Dr. Huse — Wiss. Ass.: Dr. Antoniadou, Dr. Dehnen, Dr. Eiser, Dr. Flemming, Dr. Günther, Dr. Hartung, Dr. Köhler, Dr. Mulla, Dr. Nadjmabadi, Dr. Ottermann, Dr. Purschke, Dr. Reichert, Dr. Segeth, Dr. Siepmann, Dr. Scheuß, Dr. Stieglitz, Dr. Strasser, Dr. Strehlau, Dr. Strothmann, Dr. Vennebusch, Dr. Wüst.

Abteilung für experimentelle Anästhesiologie: Wiss. Rat und Prof. Dr. Arndt — Wiss. Ass.: Dr. v. Ungern-Sternberg, Dr. Fournell.

Urologische Universitätsklinik, Tel. 33 44 44 / 31 10: Direktor: Prof. Dr. Dettmar — Oberärzte: Dr. Meridies, Dr. Lenz, Dr. Schauenburg — Wiss. Ass.: Dr. Buchmüller, Dr. Boeminghaus, Dr. Schmidt, Dr. Kollias, Dr. Wienert, Dr. Fröhlich, Dr. Wagner, Dr. Jellinghaus, Dr. Böcker, Dr. Seraphim.

Neurochirurgische Universitätsklinik, Tel. 33 44 44 / 29 10: Direktor: Prof. Dr. Kuhlendahl — Oberärzte: Prof. Dr. Hensell, Akadem. Oberrat Dr. Hirschgiebel — Wiss. Ass.: Dr. Böckem, Dr. Hänsel, G. Hölper, Dr. Ischebeck, W. Leem, Dr. Miltz, Dr. Nicola, Dr. Rehse, Dr. Schamoni, Dr. Schwieger, Dr. Stahl, Dr. Tegeler, Dr. Weinland, Dr. Zimmermann, Dipl.-Phys. Krämer, Dipl.-Phys. Kh. Müller, Dipl.-Ing. Hauptmann.

Orthopädische Universitätsklinik, Tel. 33 44 44 / 29 60 / 61: Direktor: Prof. Dr. Idelberger — Oberärzte: Priv.-Doz. Dr. Krämer, Akadem. Oberrätin Dr. Schulze — Wiss. Ass.: Dr. Sadlo, Dr. Pfennigwerth, Dr. Brinkmann, Dr. Eichenlaub, Dr. Antelmann, Dr. Schneider, Dr. Bergmann, Omidwar, Dr. Labunski, Dr. Maassen, Dr. Kreidler, Dr. Klein, Dr. Yamanaka.

Institut und Klinik für Medizinische Strahlenkunde, Tel. 33 44 44 / 29 90: Direktor: Prof. Dr. Vieten — Oberärzte: Wiss. Rat und Prof. Dr. Günther, N. N. — Akadem. Rätin: Dr. Kürten — Wiss. Ass.: Dr. Buysch, Dr. Stein-

meyer, Dr. Billing, Dr. Biro, Dr. Bongartz, Frau Dr. Schwarzhoff, Dr. Henning, Dr. Günther.

Universitätsfrauenklinik: Tel. 33 44 44 / 25 00: Direktor: Prof. Dr. Beck — Oberärzte: Wiss. Rat und Prof. Dr. Haering, Priv.-Doz. Dr. Werners, Priv.-Doz. Dr. Bokelmann — Wiss. Rat und Prof. Dr. Greuel (Med. Strahlenk.) — Akad. Oberrat und Priv.-Doz. Dr. Molinski (Psychosom. Med.) — Wiss. Ass.: Dr. Albrecht, Dr. Baust, Dr. Bläsig, Dr. v. d. Crabben, Dr. Dadze, Dr. Frantzen, Dr. Grünthal, Dr. Harnacke, Dr. Heidenreich, Dipl.-Phys. Dr. Morgenstern, Dr. Näther, Dr. Perschmann, Dr. Potthoff, Frl. Dipl.-Chem. Seuken, Dr. Schiffer, Dr. Schlieper, Dr. Schmidt-Elmendorff, Dr. Scholz, Dr. Staib, Dr. Terinde, Dr. Thamm, Dr. Werner, Dr. Zurhausen.

Universitäts-Kinderklinik Tel. 33 44 44 / 26 40 - 41: Direktor: Prof. Dr. von Harnack — Wiss. Rat und Prof. Dr. Schmidt — Oberärzte: Priv.-Doz. Dr. von Bernuth, Dr. Bourgeois, Priv.-Doz. Dr. Mortier — Akadem. Oberrat: Dr. Steingrüber — Akadem. Rat: Dr. Kemperdick — Wiss. Ass. Dr. Maria Ammermann, Dr. Gisela Arcari, Dr. Konrad Becker, Dr. Michael Becker, Dr. Jutta Boege, Dr. Breuer, Dipl.-Psych. Gagel, Dr. Gauchel, Dr. Barbara Goebel, Dr. Goebel, Dr. Guthoff, Dr. Höhn, Dr. Gertrud Janssen, Dr. Janssen, Dr. Janzen, Dr. Karch, Dr. Kemperdick, Dr. Kosche, Dr. Krahé, Dr. Lange, Dr. Lehr, Dr. Lemburg, Dr. Leurs, Dr. Liersch, Dr. Ingrid Lombeck, Dr. Mainka, Dr. Meyer, Dr. Michaelis, Dr. Lore Nessler, Dr. Petrich, Dr. Ranke, Dr. Renner, Dr. Rosenkränzer, Dr. Rupprecht, Dr. Erika Scharff, Dr. Urte Seidemann, Dr. Ingeborg Sprock, Dipl.-Psychologin Stenzel, Dr. Stemmann, Dr. Teuber, Dr. Tinschmann, Dr. Volberg, Dr. von Voss, Dr. Hedwig Werner, Dr. Zuleger.

Universitäts-hautklinik, Tel. 33 44 44 / 26 00: Direktor: Prof. Dr. Dr. Greither — Wiss. Rat u. Prof. Dipl.-Chem. Dr. Ippen — Oberärzte: Prof. Dr. Bielicky, Prof. Dr. Haensch, Priv.-Doz. Dr. Meiers, Priv.-Doz. Dr. Goerz, Frau Dr. Rechenberger — Wiss. Ass.: Dr. Beisenherz, Dr. Botsch, Dr. Döring, Dr. Drecher, Dr. Eichenauer, Dr. Engels, Dr. Funk, Frau Dr. Heinlein, Frau Dr. Hevemeyer, Dr. Hirschhäuser, Frau Dr. Hubbes, Dr. Ilgner, Dr. Itani, Dr. Jantzen, Dr. Kocks, Dr. Lissner, Frau Dr. Scheer, Frau Dr. Schuppenhausen, Dr. Seiffert, Dr. Stark, Dr. Straßburger.

Universitätsaugenklinik: Tel. 33 44 / 23 21: Direktor: Prof. Dr. Pau — Oberärzte: Prof. Dr. Holland, Prof. Dr. Friedburg — Wiss. Ass.: Dr. Antoniades, Dr. Bloch, Dr. Grüntzig, Dr. Lieselotte Hallermann, Dr. Hammerstein, Dr. Rosvitha Rummeld, Dr. Suhr, Dr. Schmitt, Dr. Schöpfer, Dr. Schultheiß, Dr. Schwarzhoff, Dr. Tillmann, Dr. Ufermann, Dr. Wahl, Dr. Wigger.

Universitätsklinik für Hals-, Nasen-, Ohrenkrankheiten, Tel. 33 44 44 / 25 70: Direktor: Prof. Dr. Meyer zum Gottesberge — Wiss. Rat und Prof. Koburg — Oberärzte: Dr. Küpper, Dr. van Landeghem — Wiss. Ass.: Dr. Quante, Dr. Nasemann, Dr. Müller-Thurmann, Dr. Maass, Dr. Versmold, Dr. Meister, Dr. Heuermann, Dr. Brückmann, Dr. Rodriguez, Frau Dr. Madjidi, Dr. Ishida, Frl. Dr. Hockauf.

Forschungslaboratorium für Medizinische Akustik der HNO-Klinik: Direktor: Prof. Dr. Meyer zum Gottesberge — Leiter der Physikalischen Abteilung: Dipl.-Ing. Dr. Esser — Leiter der Biologischen Abteilung: Wiss. Rat und Prof. Koburg — Wiss. Ass.: Dipl.-Ing. Ruhrberg, Dipl.-Ing. Schunicht, Dr. Orsulakowa, Dr. Strauß.

Universitäts-Poliklinik und Klinik für Zahn-, Mund- und Kieferkrankheiten (Westdeutsche Kieferklinik), Tel. 33 44 44 / 31 40: Direktoren: Prof. Dr. Böttger, Prof. Dr. Dr. Fischer (geschäftsführender Direktor), Prof. Dr. Straßburger.

Poliklinische und zahnärztlich-chirurgische Abteilung, Tel. 33 44 44 / 31 55: Direktor: Prof. Dr. Dr. Fischer — Oberarzt: Priv.-Doz. Dr. Menzel — Wiss. Ass.: Dr. Jellinghaus — Wiss. Ang.: Zahnärzte Adadevoh, Geginat, Horst, Jung, Linné.

Abteilung für Zahnerhaltung und Parodontologie, Tel. 33 44 44 / 31 57: Direktor: Prof. Dr. Straßburg — Oberarzt: N. N. — Wiss. Ass.: Dr. Herforth — Wiss. Ang.: Bergfeldt, Breinlich, Des Bordes, Ediger, Dr. Korte, Moll, Dr. Randau, Dr. Zechner.

Abteilung für Kieferorthopädie, Tel. 33 44 44 / 31 60: Vorstand: Prof. Dr. Weise — Oberarzt: N. N. — Akadem. Rätin: Dr. E. Herforth — Wiss. Ass.: Dr. Crott, Dr. Hartschen — Wiss. Ang.: Dr. Friesen, Dr. Janke, Dr. Stumpf.

Abteilung für Prothetik, Tel. 33 44 44 / 31 58, und **Vorklinisches Institut** (Mettmanner Straße 16—18), Tel. 72 20 21: Direktor: Prof. Dr. Böttger — Oberarzt: Priv.-Doz. Dr. Engelhardt — Wiss. Ass.: Dr. Bernroth, Dr. Grüne, Dr. Spiekermann, Dr. Schäfer — Wiss. Ang.: Bussmann, Giedinghagen, Glasmacher, Dr. Holtermann, Mai, Paseschgsadeh, Puff.

Universitätsklinik für Kiefer- und Gesichtschirurgie (Westdeutsche Kieferklinik), Tel. 33 44 44 / 31 81: Direktor: Prof. Dr. Dr. Rehrmann — Oberärzte: Priv.-Doz. Dr. Dr. Schettler, Priv.-Doz. Dr. Dr. Koberg — Wiss. Rat u. Prof. Dr. med. Podlesch — Wiss. Ass.: Dr. Dr. Koch, Dr. Dr. Koblin, Dr. Dr. Momma, Dr. Kogge, Dr. Dr. Kreidler, Dr. Palomero, Dr. Reil, Dr. Biermann, Dr. Dr. Pfeifle, Dr. Dr. Nwoku, Dr. Riebe — Wiss. Ang.: Dr. Kind.

Vorlesungen Wintersemester 1972/73

(vgl. auch — Allgemeine Mitteilungen für Studierende —)
(Änderungen vorbehalten)

Für Hörer aller Fakultäten

436. Der wissenschaftliche Film in Lehre und Forschung:
Diskussion aktueller Probleme der Naturwissenschaft und Medizin
Mi. 10—12 (2stündig)
Hörsaal Pharmakol. Institut
- Munck/Greeff/
Schadewaldt

I. Anatomie

437. Anatomie I (Bewegungsapparat) mit Demonstrationen
Di., Mi., Do., Fr. 11—12 (4stündig)
Gr. Hörsaal des Anatomischen Instituts
- Kiesselbach
438. Anatomie III (Nervensystem)
Di., Mi., Do., Fr. 10—11 (4stündig)
Gr. Hörsaal des Anatomischen Instituts
- Goslar/Hopf
439. Demonstrationen zur Vorlesung Anatomie III
Mo. 10—11 (1stündig)
Demonstrationsraum des Anatom. Instituts
- Goslar/Hopf
440. Histologie und Mikroskopische Anatomie mit Demonstrationen
Mi., Do., Fr. 12—13 (3stündig)
Gr. Hörsaal des Anatomischen Instituts
- Rosenbauer
441. Ausgewählte Kapitel aus der funktionellen Anatomie des Bewegungsapparates
Mo. 9—10 (1stündig)
Gr. Hörsaal des Anatomischen Instituts
- Kiesselbach
442. Präparierübungen nach der neuen Approbationsordnung priv.
Mo., Di., Do., Fr. 15—18 (16stündig)
Präpariersaal des Anatomischen Instituts
- Kiesselbach/Rosenauer
mit Assistenten
443. Präparierübungen II priv.
Mo., Di., Do., Fr. 14—18 (20stündig)
Blockpraktikum in der 1. Semesterhälfte
Präpariersaal des Anatomischen Instituts
- Goslar mit Assistenten
444. Präparierübungen für Studierende der Zahnheilkunde
Mo., Di., Do., Fr. 14—18 (20stündig)
Blockpraktikum in der 1. Semesterhälfte
Präpariersaal des Anatomischen Instituts
- Goslar mit Assistenten

445. Anleitungen zu wissenschaftlichen Arbeiten
nach Vereinbarung priv. et gratis Kiesselbach/Goslar/
Anatomisches Institut Rosenbauer

II. Hirnforschung

446. Anatomie III
(Nervensystem und Sinnesorgane)
Di., Mi., Do., Fr. 10—11 (4stündig)
Großer Hörsaal des Anatomischen Instituts Hopf/Goslar
447. Demonstrationen zur Vorlesung Anatomie III
Mo. 11—12 (1stündig) Hopf/Goslar
448. Einführung in die Neuropsychologie
nach Vereinbarung (1stündig)
Institut für Hirnforschung, Besprechungsraum Grünewald
449. Anleitung zu wissenschaftlichen Arbeiten
nach Vereinbarung Hopf/Grünewald
450. Neuropsychologisches Kolloquium:
Struktur und Funktion
nach Vereinbarung (2stündig)
Pathologisches Institut Grünewald/Gerhard

III. Biophysik und Elektronenmikroskopie

451. Einführung in die Elektronenmikroskopie
für Biologen und Mediziner
nach Vereinbarung (1stündig)
Institut Ruska
452. Elektronenmikroskopisches Kolloquium
Institut Ruska/Hahn
453. Elektronenmikroskopisches Praktikum
für Biologen
(halbtägig nach Vereinbarung)
Institut Ruska und Mitarbeiter
454. Anleitung zu wissenschaftlichen Arbeiten
nach Vereinbarung
Institut Ruska

IV. Physiologie

455. Physiologie 1. Teil (vegetative Physiologie)
Mo.—Do. 8—9 (4stündig) Lochner/Kaufmann/
Arnold/Morgenstern/
Müller-Ruchholtz/Raff
456. Einführung in die Physiologie 2. Teil
(animalische Physiologie) für Mediziner und
Psychologen
Fr. 8—9 Haase
457. Physiologisches Praktikum
Mo., Mi. 11—13.30 (6stündig) Lochner/Haase/
Kaufmann/Arnold/
Scholtholtz/Müller-
Ruchholtz/Raff

- | | |
|---|---|
| 458. Physiologisches Kolloquium
für Hörer des Physiologischen Praktikums
Fr. 11—12 | Lochner/Haase/
Kaufmann/Arnold |
| 459. Physiologie 1. Teil für Psychologen
Mo., Mi., Do. 9—10 (3stündig) | Haase |
| 460. Physiologie und Pathophysiologie des Kreis-
laufs
Di. 16—18 (1 Std. Vorlesung, 1 Std. Diskus-
sion) | Arndt |
| 461. Biologisches Kolloquium für Fortgeschrittene
Fr. 16—17 | Lochner/Greeff |
| 462. Anleitung zu wissenschaftlichen Arbeiten
nach Vereinbarung | Lochner/Haase/
Kaufmann/Arnold/
Müller-Ruchholtz/Raff |

V. Physiologische Chemie

- | | |
|--|--|
| 463. Physiologische Chemie I. Teil
Mo. 10—11, Di.—Fr. 9—10 (5stündig)
Großer Hörsaal des Anatomischen Institutes | Hollmann/Staib/
Reinauer/Kröner/
Thomitzek |
| 464. Physiologisch-chemisches Kolloquium
(nur für Examensemester)
Fr. 12—13 (1stündig)
Kleiner Hörsaal des Institutes für Physiologie
und des Institutes für Physiolog. Chemie | Hollmann/Staib/
Reinauer/Kröner/
Thomitzek |
| 465. Physiologisch-chemisches Praktikum
einschließlich Kolloquium
Di., Do. 11—15 (8stündig)
Kursraum des Institutes f. Physiolog. Chemie | Hollmann/Staib/
Reinauer/Kröner/
Thomitzek |
| 466. Radioaktive Isotope i. d. biochem. Forschung
(mit Demonstrationen)
nach Vereinbarung (2stündig)
Institut für Physiolog. Chemie, Institutsgr. II | Kröner |
| 467. Anleitung zu wissenschaftlichen Arbeiten
ganztägig | Hollmann/Staib/
Reinauer/Kröner/
Thomitzek |
| 468. Eiweiße in biologischen Flüssigkeiten
jeden 3. Freitag 15—17.15 (1stündig)
Kleiner Hörsaal des Institutes für Physiologie
und Physiolog. Chemie | Geinitz |

VI. Humangenetik und Anthropologie

- | | |
|--|--------------|
| 469. Humangenetik II
für Kliniker im Rahmen klin. Vorlesungen
und nach Vereinbarung (2stündig)
jeweilige Klinik und Seminarraum im
Institut für Geschichte der Medizin | Schade/Grote |
| 470. Sozial- und Bevölkerungsbiologie
einschließlich Familienplanung | Schade/Grote |

- | | |
|--|-------------------|
| 471. Variabilität morphologischer und physiolog. Merkmale des Menschen | Schade |
| 472. Anthropologisch-erbbiologische Untersuchungsmethoden, Anthropometrie, Zwillingsmethode, Serogenetische Methoden, Cytogenetische Methoden (Chromosomen) nach Vereinbarung (2stündig) | Schade/Grote/Ass. |
| 473. Anleitung zu wissenschaftlichen Arbeiten (halbtägig) Institut | Schade |
| 474. Praktische erbärztliche Beratung nach Vereinbarung (1stündig) | Grote |
| 475. Einführung in die Primatologie und die vergleichende Betrachtung von Mensch und Tier
Mi. 15—16 (1stündig)
Hörsaal Mettmanner Straße | Knußmann |

VII. Allg. Pathologie und Pathologische Anatomie

- | | |
|--|-----------------------------|
| 476. Allgemeine Pathologie und Ätiologie
Mo.—Fr. 9—10 (5stündig)
Großer Hörsaal des Pathologischen Instituts | Gerhard/Meessen/
Pfitzer |
| 477. Sektionskurs
Sa. 8—10 (4stündig)
Kurssaal des Pathologischen Instituts | Müntefering |
| 478. Pathologisch-Anatomischer Demonstration-
kurs
Di., Fr. 14—16 (4stündig, 110 Arbeitsplätze)
Kurssaal des Pathologischen Instituts | Blessing |
| 479. Pathologisch-Histologischer Kurs
Mo., Do. 14—16 (4stündig, 115 Arbeitsplätze)
Großer Hörsaal des Pathologischen Instituts | Knieriem |
| 480. Allgemeine und Spezielle Pathologie
für Zahnmediziner
Do. 16—18 (2stündig)
Großer Hörsaal des Pathologischen Instituts | Huth |
| 481. Pathologie des Blutes und der blutbildenden
Organe
Di. 16—18 (2stündig)
Großer Hörsaal des Pathologischen Instituts | Fresen |
| 482. Praktische Histopathologie
Mo. 11.30—13 (2stündig)
Kurssaal des Pathologischen Instituts | Poche |
| 483. Beiträge zur Experimentellen Pathologie
Mi. 14—15.45 (2stündig)
Großer Hörsaal des Pathologischen Instituts | Hilscher |
| 484. Neuropathologie für Psychologen
nach Vereinbarung (2stündig)
Großer Hörsaal des Pathologischen Instituts | Gerhard |

485. Neuropsychologisches Kolloquium:
Struktur und Funktion
nach Vereinbarung
Großer Hörsaal des Pathologischen Instituts Gerhard/Grünewald
486. Klinisch-Neuropathologische Konferenz
jeden 1. Mittwoch 18 s.t.
Kurssaal des Pathologischen Instituts Gerhard/Becker/
Henssel/Bergener
487. Klinisch-pathologisch-anatomische Konferenz
jeden 2. Mittwoch 17 s.t.
Kurssaal des Pathologischen Instituts Meessen
488. Arbeiten halb- und ganztägig im Institut Meessen

VIII. Pharmakologie und Toxikologie

489. Pharmakologie und Toxikologie I
Mi. 10—12, Do., Fr. 11—12
Hörsaal Pharmakol. Institut Greeff/Antweiler/
Dransfeld/Hoffmeister/
Wirth/Arndt
490. Allgemeine und spezielle Arzneiverordnungs-
lehre mit Rezeptierübungen und Diskussion
klinisch-pharmakologischer Probleme (ge-
meinsam mit Professoren der Medizinischen
Kliniken)
Mo. 10—12
Hörsaal Pharmakol. Institut Greeff/Wirth
491. Pharmakologisches Praktikum
Mi. 14—17 (14tägig) Greeff/Antweiler/
Hoffmeister/Köhler/
Noack/Wirth
492. Arbeiten im Laboratorium Greeff/Wirth
493. Biologisches Kolloquium
Fr. 16—18 Greeff/Lochner
494. Pharmakologisches Kolloquium
Mo. 16—18 (14tägig)
Pharmakol. Institut Greeff/Wirth/
Antweiler
495. Kolloquium Klinische Pharmakologie
Di. 17—18 (14tägig, 1stündig) Greeff/Horster

IX. Mikrobiologie und Virologie

496. Medizinische Mikrobiologie, Chemotherapie
und Immunologie
Mo., Di. 11—12, Do. 12—13
Großer Hörsaal Naumann/Pothmann/
Tomaschoff/Schmidt
497. Bakteriologisch-serologischer Kurs (4st.)
theoret. Teil für alle Teilnehmer (120):
Fr. 14.30—15.30
prakt. Teil A (60): Fr. 15.30—17.30
prakt. Teil B (60): Mo. 15—17
Großer Hörsaal und bakt. Kurssaal Naumann/Pothmann/
Tomaschoff/Schmidt

498. Klinische Blutgruppenkunde
(mit prakt. Übungen)
Di. 14—16
Kleiner Hörsaal und bakt. Kurssaal Pothmann
499. Bluttransfusionskunde
Do. 14—16
Kleiner Hörsaal Pothmann
500. Einführung in die klinische Bakteriologie
Mi. 14—15
bakt. Kurssaal Tomaschoff
501. Fragen der Bakterienpathogenität
Mi. 15—16
bakt. Kurssaal Tomaschoff
502. Einführung in die Virologie
Fr. 15—16
Viruspavillon Schmidt
503. Klinische Virologie
Di. 15—16
Viruspavillon Schmidt
504. Immunologie
Mi. 15—16
Kleiner Hörsaal Lange
505. Antibakterielle Chemotherapie
Mi. 16—17
Kleiner Hörsaal Lange

X. Hygiene

506. Impfkurs
Mo. 12—13 (1stündig)
Gr. Hörsaal Wiss. Institute Schlipköter
507. Tropenmedizinisches Seminar
nach Vereinbarung (1stündig)
Gr. Hörsaal Wiss. Institute Hilscher/Beck
508. Beiträge zur experimentellen Pathologie
Mi. 14—15.45 (2stündig) Hilscher
509. Gesundheitsfürsorge
Fr. 12—13 (1stündig)
Gr. Hörsaal Wiss. Institute Baron/Hoppe/Beck
510. Hygiene einschließlich Mikrobiologie
mit praktischen Übungen für Zahnmediziner
Mo. 16—18.30 (2¹/₂stündig, 14tägig)
Hörsaal Kiefernklint Grün
511. Arbeitsmedizin und die entschädigungspflichtigen
Berufskrankheiten
Di. 16—17 (1stündig)
Hörsaal Hautklinik Grün/Hagen/Carrié
512. Sozialhygiene-Exkursionen
nach Vereinbarung Hoppe

XI. Arbeitsmedizin

513. Arbeitsmedizin und Berufskrankheiten
Di. 16—17 (1stündig)
Hautklinik
Hagen/Carrié/Grün

XII. Krankenhauswesen

514. Betrieb und Bau von Krankenhäusern
nach Vereinbarung
Eichhorn
515. Seminar für Krankenhausleitung und
-verwaltung
Der genaue Vorlesungsplan kann zu Semesterbeginn beim Seminarsekretär des Deutschen Krankenhausinstituts, Düsseldorf, Tersteegenstr. 9, angefordert werden. Es erfolgt gleichzeitig gesonderte Bekanntmachung.
Großer Hörsaal Deutsches Krankenhaus-Zentrum
Eichhorn

XIII. Gerichtliche und Soziale Medizin

516. Gerichtliche Medizin
Mo. 15—17, Do. 15—16
Manz
517. Gerichtsärztliche Demonstrationen
Do. 16—17
Manz/Reh
518. Reichsversicherungsordnung und Versicherungsmedizin
Mi. 15—16
Trube-Becker
519. Vaterschaftsbestimmung, rechtliche und medizinische Probleme
Di. 15—16
Trube-Becker
520. Sexualität und Kriminalität
Do. 17—18
Reh
521. Praxis der Rechtsmedizin
Fr. 16—17
Arbab-Zadeh
522. Rechtsmedizin für Gerichtsreferendare
Do. 17—18
Arbab-Zadeh
523. Ausgewählte Kapitel aus der Rechtsmedizin
nach Vereinbarung, Do. (1stündig)
Greiner
524. Kolloquium über ausgewählte Kapitel der gerichtl. Medizin
nach Vereinbarung (1stündig)
Trube-Becker
525. Theoretische Chemie für Mediziner
ausgewählte Kap.
nach Vereinbarung (2stündig)
Wulff
526. Infrarotspektrometrie für Mediziner
nach Vereinbarung (2stündig)
Wulff

XIV. Geschichte der Medizin

527. Geschichte der Medizin III
(Mittelalter und Neuzeit)
Mo. 13.45—15.15 (2stündig)
Seminarraum d. Inst. f. Geschichte d. Medizin Schadewaldt
528. Medizinische Terminologie
(für erste Semester)
Mo. 8.30—10 (2stündig)
Seminarraum d. Inst. f. Geschichte d. Medizin Schadewaldt/Murken
529. Einführung in die Medizin
(für erste Semester)
Mo. 10—11 (1stündig)
Seminarraum d. Inst. f. Geschichte d. Medizin Schadewaldt
530. Einführung in die medizinische und naturwis-
senschaftliche Bibliographie
(vor allem für Doktoranden)
Di. 18—19 (1stündig) privatissime
Seminarraum d. Inst. f. Geschichte d. Medizin Schadewaldt/Müller
531. Rausch- und Genußmittel II
Do. 9—10 (1stündig)
Seminarraum d. Inst. f. Geschichte d. Medizin Müller/Schadewaldt
532. Der Wissenschaftliche Film in Lehre und
Forschung
(für Hörer aller Fakultäten)
Mi. 10—12 (2stündig) Munck/Greeff/
Hörsaal des Pharmakologischen Instituts Schadewaldt

XV. Innere Medizin (I. Medizinische Klinik A)

533. Medizinische Klinik
Mo., Di., Do., Fr. 10 s.t.—11 (5stündig)
Hörsaal 1. Med. Klinik Grosse-Brockhoff/
Loogen u. Mitarbeiter
534. Innere Medizin für Zahnmediziner
Mi. 15 (1stündig)
Hörsaal 1. Med. Klinik Kaiser
535. Einführung in die Innere Medizin
Mo. 12 c.t.—13, Do. 11 c.t.—12 (2stündig)
Hörsaal 1. Med. Klinik Büchner/Schröder
536. Differentialdiagnose innerer Erkrankungen
für Fortgeschrittene und Examenssemester
Mi. 12 c.t.—13
Hörsaal 1. Med. Klinik Sturm/Kreuzer
537. Therapie innerer Erkrankungen
Fr. 11 c.t.—13 (2stündig)
Hörsaal 1. Med. Klinik Koch/Wetzels
538. Diagnostik und Therapie innerer Krankheiten
in der Praxis
nach Vereinbarung (1stündig) Landen

539. Differentialdiagnose hämatologischer Erkrankungen
Do. 17 c.t.—18 (oder nach Vereinbarung)
Hörsaal 1. Med. Klinik Pöttgen
540. Klinik der Dys- und Paraproteinämien
nach Vereinbarung (1stündig) priv. et gratis
Hörsaal 1. Med. Klinik Kindler
541. Pathologische Physiologie, Teil 1
Mo. 15.30—17, Fr. 15.30—17 (4stündig)
Hörsaal 1. Med. Klinik Mürtz/Loogen/
Herms/Schäfer/Kübler
542. Klinisches Kolloquium
Fr. 17 nach Vereinbarung (1stündig, 14tägig)
Hörsaal 1. Med. Klinik Grosse-Brockhoff
u. Mitarbeiter
543. Diagnostisch-therapeutisches Kolloquium
Do. 16—17 (1stündig)
Krankenhaus Gerresheim Mürtz u. Mitarbeiter
544. Medizinisch-klinische Visite
Mo. 17—18 (1stündig)
Hörsaal 1. Med. Klinik Büchner/Hausamen/
Kindler/Pöttgen/
Schröder
545. Klinische Visite in den Städtischen Kranken-
anstalten Wuppertal-Barmen
Do. 10—12.30 (3stündig), Transport per Bus Gehrman
546. Klinische Visite Bethesda-Krankenhaus
Duisburg
Mo. 16 s.t.—17.30 oder nach Vereinbarung Petrides
547. Klinische Visite im Marienhospital Gelsen-
kirchen
Do. 11.30—13 (2stündig)
Gelsenkirchen, Marienhospital Odenthal
548. Perkussions- und Auskultationskurs für
Anfänger
Mi. 16—17.30 (2stündig)
Hörsaal 1. Med. Klinik Hausamen/Kindler
549. Kurs der klinischen Chemie und Mikroskopie
Di. 12.15—13, Mi. 13.45—17.30
Hörsaal 1. Med. Klinik
Kursaal der 1. Med. Klinik (6stündig) Rick
550. Hämatologisch-cytologischer Kurs (4stündig)
s. Aushang Hörsaal 1. Med. Klinik Horster
551. Kurs für klinische Elektrokardiographie
Mi. 18 s.t.—19.30 (2stündig)
Hörsaal 1. Med. Klinik Büchner/Gleichmann
552. Einführung
in die praktische Gastroenterologie
nach Vereinbarung priv. et gratis
1. Med. Klinik Hausamen
553. Anleitung zu wissenschaftlichen Arbeiten
nach Vereinbarung priv. et gratis
1. Med. Klinik Rick

XVI. Innere Medizin (I. Medizinische Klinik B)

554. Pathophysiologie (angeborene und erworbene Herzfehler, Herzinsuffizienz und Koronarkreislauf) im Rahmen der Vorlesung Pathophysiologie I
Mo. u. Fr. 15 s.t.—16.30
Hörsaal der I. Med. Klinik Loogen/Kübler
555. Perkussions- und Auskultationskurs für Fortgeschrittene
Do. 16 s.t.—17.30
I. Med. Klinik B (Abteilung f. Kardiologie) Loogen/Kübler
556. Perkussions- und Auskultationskurs für Anfänger
Di. 16—17.30 (2stündig) Kreuzer
557. Differentialdiagnose innerer Erkrankungen für Fortgeschrittene
Mi. 12—13 (1stündig) Kreuzer/Sturm
558. Klinische Elektrokardiographie
Mi. 18—19.30 (2stündig) Gleichmann/Büchner
559. Kardiologische Visite (2stündig) nach Vereinbarung Gleichmann

XVII. Innere Medizin

(II. Medizinische Klinik und Poliklinik)

560. Medizinische Poliklinik
Di. u. Fr. 11—13 (2stündig)
Hörsaal II. Med. Klinik Gries/Herrmann/
Horster/Irmscher/
Krüskemper/Reinwein/
Solbach/Zimmermann
561. Perkussionskurs für Anfänger (20 Teilnehmer)
Di. 17—19 (2stündig)
Hörsaal II. Med. Klinik Franken/Herrmann/
Solbach
562. Perkussionskurs für Fortgeschrittene (beschränkte Teilnehmerzahl)
Mo. 13—15 (2stündig)
Hörsaal II. Med. Klinik Gries/Reinwein
563. Klinisch-chemischer Kurs und Mikroskopie (2 Gruppen, beschränkte Teilnehmerzahl)
Mi. 16.30—18.30 (2stündig)
Hörsaal und Kursaal II. Med. Klinik Herrmann/Irmscher
564. Chemisch-physikalischer Kurs für Zahnmediziner
Mo. 11—13 (2stündig) Zimmermann

- | | | |
|--|-----------------|--|
| 565. Klinische Visite
Mo. 17—19 (2stündig)
II. Med. Klinik | | Bethge/Daweke/Gries/
Herrmann/Horster/
Irmischer/Krüskenper/
Reinwein/Solbach/
Zimmermann/
Kazmeier/Klein
u. wiss. Assist. |
| 566. Klinisch-chemischer Kurs und Mikroskopie
in den Städt. Krankenanstalten Wuppertal-
Elberfeld
Mi. 15 s.t.
(Anfahrt mit Autobussen) | | Jahnke |
| 567. Differentialdiagnose interner und neuro-
logischer Krankheitsbilder
Di. 10—11 (1stündig)
Hörsaal II. Med. Klinik | gratis | Sack/Wild |
| 568. Dringliche Diagnostik; klinische Visite
für Fortgeschrittene
Di. 16—18 (2stündig)
II. Med. Klinik | | Weise |
| 569. Naturgemäße Heilmethoden einschließlich
Balneologie, Klimatologie und Diätetik
Sa. 10 s.t.—11.30
Hörsaal II. Med. Klinik | | Amelung/Gries |
| 570. Spezielle Laboratoriumsdiagnostik
Mo. 18—19.30 (2stündig)
oder nach Vereinbarung
im Institut Bolkerstraße 69 | priv. et gratis | Merten |

XVIII. Neurologie

- | | | |
|--|--|--------|
| 571. Neurologische Klinik und Poliklinik
Di., Mi., Fr. 8—9 (3stündig)
Hörsaal II. Med. Klinik | | Bay |
| 572. Kolloquium über ausgewählte Kapitel
der Neurologie
nach Vereinbarung (1stündig)
Seminarraum Neurologische Klinik | | Bay |
| 573. Neurologische Propädeutik
mit Untersuchungskurs
Fr. 14—16 (2stündig)
Hörsaal II. Med. Klinik | | Rabe |
| 574. EEG-Kolloquium für Fortgeschrittene
nach Vereinbarung (2stündig)
Seminarraum Neurologische Klinik | | Rabe |
| 575. Klinische Neurophysiologie
mit klinischen Demonstrationen
nach Vereinbarung (1stündig)
Hörsaal II. Med. Klinik | | Baust |
| 576. Neurologische Visite
Do. 16—17 (1stündig)
Neurologische Klinik | | Becker |

577. Klinisch-Neuropathologisches Kolloquium
jeden 1. Mi. 18 s.t. (2stündig)
Kurssaal Pathologisches Institut
Becker/Gerhard/
Hensell/Bergener

XIX. Psychiatrie

578. Psych. Klinik
Hörsaal Psych. Klinik, Berg. Landstr. 2
Di. 14.30—16, 16.15—17.45 (4stündig)
Heinrich/Kulenkampff/
Linden
579. Dynamische Milieuthherapie, Krankenhaus-
dynamik, Gruppenpsychotherapie, Ehe- und
Familientherapie, allgemeine Sozialpsychia-
trie
publice n. Vereinbarung (2stündig, 14täglich)
Vorbesprechung und Terminvereinbarung in
der Pause des Hauptkollegs.
Flegel
580. Zur Diagnostik und Therapie in der Psychia-
trie
Di. 18 (1stündig, 14täglich)
Hörsaal Psych. Klinik, Berg. Landstr. 2
Haase/Albert
581. Einführung in die Gerontopsychiatrie unter
besonderer Berücksichtigung klinischer und
sozialmedizinischer Aspekte
nach Vereinbarung (2stündig)
Rhein. LKH Düsseldorf
Bergener
582. Anleitung zu wissenschaftlichen Arbeiten
nach Vereinbarung
Rhein. LKH Düsseldorf
Bergener
583. Klinisch-Neuropathologisches Kolloquium
Mi. 18.15 s.t. (2stündig)
Hörsaal Pathol. Institut
Bergener/Becker/
Gerhard/Hensell
584. Psych.-klinische Visite während der Semester-
ferien
(1stündig) privatissime
LKH Langenfeld
Lauber
585. Einführung in die klinische Kinder- und Ju-
gend-Psychiatrie II
Mi. 10.15—11.45 (2stündig, 14 täglich)
Hörsaal Kinderklinik
Vorbesprechung und Terminvereinbarung in
der Pause des Hauptkollegs
Krebs
586. Klinisch-jugendpsychiatrische Visite
nach Vereinbarung (1stündig, 14täglich)
Psych. Klinik, Kinder- und Jugend-Abt.
Krebs
587. Ausgewählte Kapitel aus der forensischen
Psychiatrie für Mediziner und evtl. Juristen
nach Vereinbarung
Hörsaal Psych. Klinik, Berg. Landstr. 2
Wegener
588. Fortsetzung der Einführung in die
Psychosomatik
(2stündig, 14täglich)
Hörsaal der Kinderklinik
Mitscherlich

589. Kolloquium „Elektronik in der Medizin“
Mi. 17—19 (2stündig, 14täglich)
Röntgendemonstrationsraum d. chirurgischen
Klinik
Wolff/Feinendegen/
Kuhlendahl/Vieten
590. Elektromedizinische Diagnostik und Therapie
nach Vereinbarung (2stündig, 14täglich)
Nervenkl. des Diakoniewerkes Düssel-
dorf-Kaiserswerth
Wolff
591. Medizinische Psychologie I
(Vorlesung und Praktikum)
Di. 14—16 (2stündig)
Kleiner Hörsaal Physiol. Chemie Instituts-
gruppe II
Beginn: Di. 24. 10. 1972
Schumacher
und Mitarbeiter
592. Psychoanalytisches Fallseminar
(Teilnahme nach persönlicher Anmeldung)
Do. 20—21.30 (2stündig, 14täglich)
Kolloquienraum Psychiatrische Klinik
Beginn: Do. 19. 10. 1972
Schumacher

XX. Chirurgie

593. Klinik der Chirurgie
a) Vorlesung
Mo., Mi., Do. 8—9 (5stündig)
Gr. Hörsaal Chirurg. Klinik
Bircks/Dettmar/
Kremer/Kuhlendahl/
Zindler
594. b) Gruppenunterricht
Fr. 7.30—9 (2stündig)
Stat. Chirurg. Klinik
Bircks/Dettmar/
Kremer/Kuhlendahl/
Zindler/Hoffmann/
Jacobs/Kovacicek/
Merguet/Müller/
Reidemeister/Schulte/
Tarbiat/Dudziak
595. Chirurgische Poliklinik für Mediziner und
Zahnmediziner
Di. 10—11, Do., Fr. 12—13 (3stündig)
Gr. Hörsaal Chirurg. Klinik
Drewes
596. Proprädeutik und Allgemeine Chirurgie
Do. 15—16 (1stündig)
Kl. Hörsaal Chirurg. Klinik
Merguet/Jacobs
597. Allgemeine Chirurgie für Zahnmediziner
(Vortrag)
Di. 10—11.45 (2stündig)
Kl. Hörsaal Chirurg. Klinik
Ferbers
598. Unfallchirurgie, Frakturen und Luxationen
nach Vereinbarung
Gr. Hörsaal Chirurg. Klinik
v. Elmendorff
599. Erste Hilfe und Wiederbelebung für
Vorkliniker (Vortrag und Übung)
Fr. 10—12 (2stündig)
Hörsaal Physiologie
Lennartz/Moschinski

- | | |
|---|---|
| 600. Chirurgisch-klinische Visite (Übung)
Do. 16—17.30 (2stündig)
Stat. Chirurgische Klinik | Hoffmann/Jacobs/
Kovacicek/Merguet/
Müller/Reidemeister/
Schulte/Tarbiat/
Zindler/Dudziak |
| 601. Verbandskurs
Di. 14.30—16 (2stündig, 14täglich)
Kl. Hörsaal Chirurg. Klinik | Tarbiat |
| 602. Chirurgischer Operationskurs (Übung)
Mi. 13.30—15
Pathologie | Hoffmann/Jacobs |
| 603. Wehrmedizin und Katastrophenmedizin
nach Vereinbarung (1stündig)
Kl. Hörsaal Chirurg. Klinik | Ney |
| 604. Praktikum der Kleinen Chirurgie
Mi. 10—12 (2stündig)
Chirurgische Klinik Dominikus-Krankenhaus,
4 Düsseldorf-Heerdt | Sykosch |
| 605. Einführung in die Proktologie
nach Vereinbarung (2stündig)
Chirurgische Klinik | Grewe/Merguet |
| 606. Öffentlicher Gesundheitsdienst
nach Vereinbarung
Großer Hörsaal Theoretisches Institut | Baron |
| 607. Chirurgie des Säuglings- und Kindesalters
Zeit und Ort nach Vereinbarung (1stündig)
Chirurgische Klinik | Müller |
| 608. Kolloquium über ausgewählte Kapitel der
allgemeinen und speziellen Chirurgie
Zeit nach Vereinbarung (2stündig)
Kl. Hörsaal Chirurg. Klinik | Niemann |
| 609. Repetitorium der allgemeinen und speziellen
Chirurgie für Examenssemester
Mi. 16—17.30 (2stündig)
Gr. Hörsaal Chirurg. Klinik | Major |
| 610. Das Bluttransfusionswesen
Di. 12.15—13 (1stündig)
Kl. Hörsaal Chirurg. Klinik und Poliklinik | Brüster |
| 611. Hämatologisches Praktikum mit Einführung in
die Morphologie, Serologie und Gerinnungs-
physiologie
Di. 15.15—17 (2stündig)
Laboratorium des Inst. für Blutgerinnung
und Transfusionswesen | Brüster |

XXI. Anästhesiologie

- | | |
|---|---------|
| 612. Theorie und Praxis der Narkose (Vortrag)
Do. 15—16.45 (2stündig)
Gr. Hörsaal Chirurg. Klinik | Zindler |
|---|---------|

613. Komplikationen der Narkose und Wiederbelebung (Kolloquium)
Mi. 17.30—18.30 (1stündig)
Kl. Hörsaal Chirurg. Klinik
Zindler/Dudziak/
Lennartz/Arndt
614. Erste ärztliche Hilfe bei Verkehrsunfällen und Sanitätstaktik des Verkehrsrettungswesens (Vortrag und Übung)
Mo. 16.15—17 (1stündig)
Gr. Hörsaal Chirurg. Klinik
Herzog/Zindler
615. Klinik der Chirurgie
Mo.—Fr. 8—9 (5stündig)
Gr. Hörsaal Chirurg. Klinik
Bircks/Dettmar/
Dudziak/Kremer/
Kuhlendahl/Zindler
616. Praktikum der Narkose und Intensivtherapie nach Vereinbarung (2stündig)
Op.-Abtlg. Chirurg. Klinik
Dudziak/Pulver/
Lennartz/Dehnen/
Strehlau/Purschke/
Vennebusch/Siepmann
617. Erste Hilfe und Wiederbelebung für Vorkliniker (Vortrag und Übung)
Mo. 14—16 (2stündig)
Kl. Hörsaal Physiol. Institute
Lennartz/Moschinski
618. Physiologie und Pathologie des Kreislaufes (1 Std. Vorlesung, 1 Std. Diskussion)
Di. 16—18 (2stündig)
Kl. Hörsaal Physiol. Institute
Arndt

XXII. Urologie

619. Spezielle Urologie im Rahmen der Chirurgischen Hauptvorlesung
Chirurgische Klinik
Dettmar
620. Klinische Visite
Di. 16 c.t. (1stündig)
Urologische Klinik
Dettmar/Meridies
621. Urologie im Röntgenbild
Sa. 9—11 (2stündig, 14täglich)
Urologische Klinik
Schmitz
622. Urologisches Praktikum nach Vereinbarung (2stündig)
Dettmar/Lenz
623. Differentialdiagnose urologischer Erkrankungen nach Vereinbarung (1stündig)
Dettmar/Lenz/Meridies

XXIII. Neurochirurgie

624. Klinik der Chirurgie
Mo., Mi., Do. 8—9, Fr. 7.30—9
Bircks/Dettmar/
Kremer/Kuhlendahl
625. Spezielle Neurochirurgie
Di. 17—18 od. nach Vereinbarung
Kuhlendahl
626. Klinische Visite
Fr. 15.30—17
Kuhlendahl/Hensell/
Hirschgiebel

627. Wirbelsäule und Nervensystem
nach Vereinbarung (1stündig)
Neurochir. Klinik Kuhlendahl
628. Hirn- und Rückenmarksverletzungen
Mo. 15—16 od. nach Vereinbarung
Neurochir. Klinik Hensell
629. Kolloquium „Elektronik in der Medizin“
Mi. (2stündig, 14täglich)
Rö. Demonstrationsr. Chirurg. Klinik Feinendegen/
Kuhlendahl/Vieten/
Wolff
630. Arbeiten im Elektroniklabor und Rechenzen-
trum der Klinik
nach Vereinbarung Kuhlendahl/Rehse
631. Klinisch-neuropathologisches Kolloquium
jeden 1. Mi. des Monats (1stündig)
Hörsaal Path. Institut Hensell/Becker/
Gerhard/N. N.

XXIV. Orthopädie

632. Orthopädische Klinik
Mo., Mi. 14—15 (2stündig)
Gr. Hörsaal Chirurg. Klinik Idelberger
633. Klinische Visite
Di. 14—15 (1stündig)
Orthop. Klinik Idelberger/Krämer
634. Orthopädisches Kolloquium
Sa. (2stündig, 14täglich)
Orthop. Klinik Haike
635. Orthopädie im Röntgenbild
Sa. (2stündig, 14täglich)
Ambulanz Orthop. Klinik Berquet

XXV. Medizinische Strahlenkunde

636. Kursus in Radiologie einschließlich Strahlen-
schutz
Mi. 16—18 (2stündig)
Demonstrationsraum Rö.-Diagn. Chir. Klinik Vieten/Feinendegen/
Günther/Greuel/
Stolze/Jungblut
u. Assistenten
637. Medizinische Strahlenkunde und Nuklear-
medizin
Mi. 11.15—12.45 (2stündig)
Hörsaal Chirurg. Poliklinik Vieten/Feinendegen/
Günther/Stolze
638. Röntgendiagnostische Propädeutik
Mo. 16—17.30 od. nach Vereinbarung
Rö.-Abt. Städt. Krankenhaus Gerresheim Schulte-Brinkmann
639. Strahlendiagnostik und -therapie in Geburts-
hilfe und Gynäkologie
nach Vereinbarung (1stündig)
Universitäts-Frauenklinik Greuel
640. Neuroradiologie
Di. 17.15—18 (1stündig)
Hörsaal Neurochirurg. Klinik Vieten/Kuhlendahl

- | | |
|--|---|
| 641. Kolloquium über Elektronik in der Medizin
Mi. 17.15 (1stündig)
Demonstrationsraum Rö.-Diagn. Chirurg.
Klinik | Vieten/Feinendegen/
Kuhlendahl/Wolff |
| 642. Spezielle Strahlentherapie
nach Vereinbarung (2stündig) | Heinzler/Günther |
| 643. Strahlentherapeutische Propädeutik
nach Vereinbarung (1stündig) | Jungblut |
| 644. Klinisch-therapeutisches Kolloquium
nach Vereinbarung (2stündig, 14täglich)
Strahlenklinik | Jungblut |
| 645. Das Röntgenbild des Thorax in der Inneren
Medizin
nach Vereinbarung (2stündig, 14täglich)
I. Med. Klinik | Jungblut |

XXVI. Nuklearmedizin

- | | |
|---|---|
| 646. Medizinische Strahlenkunde und Nuklear-
medizin
Mi. 11—12.45 (2stündig)
Hörsaal Chirurg. Poliklinik | Feinendegen/Vieten/
Günther/Stolze |
| 647. Spezielle nuklearmedizinische Diagnostik
nach Vereinbarung (1stündig)
Hörsaal Chirurg. Poliklinik und Institut für
Medizin, Kernforschungsanlage Jülich | Feinendegen/Horster/
Schmidt/Ritzl |
| 648. Kursus in nuklearmedizinischer Meßtechnik
nach Vereinbarung
Kernforschungsanlage Jülich | Ritzl |
| 649. Kolloquium über Elektronik in der Medizin
Mi. 17—18 (1stündig)
Röntgendemonstrationsraum Chirurg. Klinik | Feinendegen/
Kuhlendahl/
Vieten/Wolff |
| 650. Radiobiologie der Zelle
nach Vereinbarung (1stündig) | Feinendegen |

XXVII. Geburtshilfe und Frauenheilkunde

- | | |
|--|---|
| 651. Geburtshilflich-gynäkologische Klinik
Univ.-Frauenklinik/5stündig
Zeit und Aufteilung wird im Aushang zu
Semesterbeginn bekanntgegeben | Beck/Bokelmann/
Greuel/Haering/
Molinski/Werners |
| 652. Gynäkologisch-geburtshilflicher
Untersuchungskurs
nach Vereinbarung
in den einzelnen Kliniken
St.-Vinzenz-Krankenhaus, Düsseldorf
Univ.-Frauenklinik, Düsseldorf
Städt. Krankenhaus, Düsseldorf-Benrath
Landesfrauenklinik, Wuppertal
Städt. Frauenklinik, Duisburg
Prosper-Hospital, Recklinghausen
Städt. Krankenhaus, Siegburg
Marienhospital, Düsseldorf | Dibbelt
Haering u. Assistenten
Herold
Meinrenken
Paschen
Röttger
Schild
Stegmann |

653. Geburtshilflicher Operationskurs
mit Geburtsleitung
Univ.-Frauenklinik, Düsseldorf
Städt. Krankenhaus, Düsseldorf-Gerresheim
Bokelmann u. Ass.
Gerteis u. Assistenten
654. Gynäkologisches Seminar
Mi. 14—15 (1stündig)
Universitäts-Frauenklinik
Werners
655. Geburtshilfliches Seminar
Mi. 15—16 (1stündig)
Universitäts-Frauenklinik
Bokelmann
656. Klinische Visite für ältere klinische Semester
Do. 12—13.30 (2stündig, 14täglich)
Frauenklinik Diakoniewerk, Düsseldorf-
Kaiserswerth
Müller
657. Gynäkologisch-geburtshilfliches Seminar
für Fortgeschrittene
Di. 15—16 (1stündig)
Universitäts-Frauenklinik
Dolff
658. Gynäkologische und geburtshilfliche Praxis
nach Vereinbarung (2stündig, 14täglich)
Universitäts-Frauenklinik
Boden
659. Psychosomatische Zusammenhänge bei
Sexualstörungen, publice
Di. 16—17 (1stündig)
Universitäts-Frauenklinik
Dibbelt/Molinski
660. Grundlagen der gynäkologischen
Endokrinologie
Fr. 17.30—19 (2stündig, 14täglich)
Universitäts-Frauenklinik
Kaiser/
Schmidt-Elmendorff
661. Seminar über klinische Statistik, publice
nach Vereinbarung (2stündig, 14täglich)
Universitäts-Frauenklinik
Werners

XXVIII. Kinderheilkunde

662. Kinderklinik mit Einschluß der Infektions-
krankheiten (mit Unterricht in kleinen Grup-
pen)
Mo., Di., Mi., Do., Fr. 9—10
v. Harnack/v. Bernuth/
Mortier/E. Schmidt/
Maria Ammermann/
Gisela Arcari/Jutta
Boege/Breuer/Gauchel/
Barbara Goebel/Höhn/
Gertrud Janssen/
Janssen/Janzen/Karch/
Krahé/Lange/Lehr/
Lemburg/Leurs/
Ingrid Lombeck/
Michaelis/Ranke/
Renner/Rosenkränzer/
Rupprecht/Ingeborg
Sprock/Stemann/
Teuber/Tinschmann/
Volberg/von Voss/
Hedwig Werner

- | | |
|--|--|
| 663. Klinische Visite für Fortgeschrittene in kleinen Gruppen
Do. 15—16 (1stündig) | v. Bernuth/Bourgeois/
Gleiss/Mortier/
Rodeck/Schmidt |
| 664. Repetitorium der Kinderheilkunde
Di. 16 s.t.—16.45 (1stündig) | E. Schmidt |
| 665. Lungenerkrankungen im Kindesalter nach Vereinbarung (1stündig) | Simon |
| 666. Aktuelle Probleme der Kinderneurologie nach Vereinbarung (1stündig) | v. Bernuth/Mortier |
| 667. Klinische Visite in der Kinderklinik des Krankenhauses Gerresheim nach Vereinbarung (1stündig) | Hansen |
| 668. Klinische Visite in der Kinderklinik der Krankenanstalten Neuss
Sa. 10—11.30 (2stündig, 14täglich) | Urban |

XXIX. Haut- und Geschlechtskrankheiten

- | | |
|---|--|
| 669. Haut- und Geschlechtskrankheiten I
Mo., Mi., Fr. 10—11 (3stündig)
Hautklinik | Greither |
| 670. Einführung in die Haut- und Geschlechtskrankheiten mit Kasuistik (Ergänzung zum Hauptkolleg)
Mo. 16—17 (1stündig)
Hautklinik | Haensch/Greither |
| 671. Haut- und Geschlechtskrankheiten für Zahnmediziner
Mi. 11—12 (1stündig)
Hautklinik | Ippen |
| 672. Einführung in die Allergologie (Vorlesung mit Kolloquium)
Di. 15—16 (1stündig)
Hautklinik | Ippen/Bielicky/Goerz |
| 673. Hautklinische Visite
Di. 17.05 (1stündig)
Hautklinik | Meiers/Bielicky/
Rechenberger/
Dechange/Engels/
Jantzen/Straßburger |
| 674. Dermatologische Differentialdiagnose für Fortgeschrittene
Di. 18 (1stündig)
Hautklinik | Meiers |

XXX. Augenheilkunde

- | | |
|---|-----|
| 675. Klinik und Poliklinik der Augenheilkunde
Mo., Di., Mi. 12—13 (3stündig)
Hörsaal Universitäts-Augenklinik | Pau |
|---|-----|

676. Augenspiegelkurs
Fr. 11—13 (2stündig)
Hörsaal Universitäts-Augenklinik Friedburg/Holland
677. Augenspiegelkurs
(beschränkt auf 40 Teilnehmer)
Do. 15 s.t.—16.30 (2stündig)
Marienhospital, Düsseldorf, Rochusstr. 2 Kühle
678. Neuro-Ophthalmologie
nach Vereinbarung (2stündig, 14täglich)
Hörsaal Universitäts-Augenklinik Niedermeier
679. Pleoptik, Orthoptik und Motilitätsstörungen
des Auges
Mo. 9—10.45 (2stündig, 14täglich)
Hörsaal Universitäts-Augenklinik Görtz
680. Augensymptome bei Allgemeinerkrankungen
Sa. 10—12 (2stündig)
Hörsaal Universitäts-Augenklinik Graeber

XXXI. Hals-, Nasen-, Ohrenkrankheiten

681. Klinik und Poliklinik der HNO-Heilkunde
Mo., Mi. 11—12, Do. 8—9 (3stündig)
Hörsaal HNO-Klinik Meyer z. Gottesberge
682. Propädeutik der HNO-Heilkunde
Do. 9—10 (1stündig)
Hörsaal HNO-Klinik Stupp
683. HNO-Spiegelkurs
Do. 10—11.30 u. 11.30—13 (je 2stündig)
Hörsaal HNO-Klinik Koburg
684. Praktikum der Endoskopie
Di. 8—9 (1stündig)
Hörsaal HNO-Klinik Greven/Berger
685. HNO-Heilkunde für Zahnmediziner
Mo. 17—18 (1stündig)
Hörsaal HNO-Klinik Neveling

XXXII. Zahn-, Mund-, Kieferheilkunde

686. Klinik und Poliklinik für Zahn-, Mund- und
Kieferkrankheiten für Auskultanten und
Praktikanten
Mo., Do. 10—11, Di., Fr. 9—10 (4stündig)
Westdeutsche Kieferklinik Fischer
687. Zahn-, Mund- und Kieferkrankheiten I. Teil
Mo., Di. 8—9 (2stündig)
Westdeutsche Kieferklinik Fischer
688. Einführung in die Zahnheilkunde
nach Vereinbarung (1stündig)
Westdeutsche Kieferklinik Fischer/Böttger/
Straßburg/Weise

- | | |
|---|---|
| 689. Klinik und Poliklinik der Krankheiten der Zähne für Mediziner
Do. 11—12 (1stündig)
Hörsaal II. Med. Klinik | Böttger/Engelhardt/
Fischer/Koberg/
Menzel/Rehrmann/
Straßburg/Weise |
| 690. Operationskurs einschl. Extraktionskurs mit Übungen für Praktikanten
Mo.—Fr. (ganztägig)
Westdeutsche Kieferklinik | Fischer/Menzel |
| 691. Röntgenkurs
Fr. 14—15.30 (2stündig)
Westdeutsche Kieferklinik | Menzel |
| 692. Einführung in die Kieferbruchbehandlung
Mi. 15—16 (1stündig)
Westdeutsche Kieferklinik | Menzel |
| 693. Kieferbruchbehandlung mit Demonstrationen nach Vereinbarung (1stündig)
Westdeutsche Kieferklinik | Menzel |
| 694. Spezielle Zahn-, Mund- und Kieferchirurgie I. Teil
Di. 11—12.30 (2stündig)
Westdeutsche Kieferklinik | Straßburg |
| 695. Zahnerhaltungskunde I. Teil
Mi. 16—18 (2stündig)
Westdeutsche Kieferklinik | Straßburg |
| 696. Kursus und Poliklinik der Zahnerhaltungskunde I. und II. Teil
Mo.—Fr. (ganztägig)
Westdeutsche Kieferklinik | Straßburg |
| 697. Phantomkurs der Zahnerhaltungskunde
Mo.—Fr. (halbtägig)
Westdeutsche Kieferklinik | Straßburg/Herforth |
| 698. Theorie und Praxis des odontogenen Herdgeschehens
nach Vereinbarung (1stündig, 14täglich)
Westdeutsche Kieferklinik | Straßburg |
| 699. Kieferorthopädie I. Teil
Do. 8—10 (2stündig)
Westdeutsche Kieferklinik | Weise |
| 700. Einführung in die Kieferorthopädie
Mo. 9—10 (1stündig)
Westdeutsche Kieferklinik | Weise |
| 701. Kursus der kieferorthopädischen Behandlung I. und II. Teil
(ganztägig)
Westdeutsche Kieferklinik | Weise |
| 702. Kursus der kieferorthopädischen Technik
(halbtägig)
Westdeutsche Kieferklinik | Weise/Crott |
| 703. Klinik und Therapie der marginalen Parodontopathien, mit praktischen Übungen nach Vereinbarung, Mi. (3stündig)
Kieferklinik | Knolle |

704. Kursus der technischen Propädeutik
Mo.—Fr. (20stündig, halbtägig)
Vorklinisches Institut Böttger
705. Zahnersatzkunde I. Teil
Mi. 8.15—10 (2stündig)
Hörsaal Westdeutsche Kieferklinik Böttger
706. Kursus und Poliklinik der Zahnersatzkunde
I. und II. Teil
Mo.—Fr. (ganztägig)
Hörsaal Westdeutsche Kieferklinik Böttger/Engelhardt
707. Poliklinik der Zahnersatzkunde
Fr. 11.15—12 (1stündig)
Hörsaal Westdeutsche Kieferklinik Böttger/Engelhardt
708. Klinische Demonstration beim teilbezahnten
und unbezahnten Patienten
am Semesteranfang nach Vereinbarung
(2stündig)
Hörsaal Westdeutsche Kieferklinik Böttger/Engelhardt
709. Funktionsbezogene Gebißanalyse
mit praktischen Übungen
Di. 14—16 (2stündig)
Hörsaal Westdeutsche Kieferklinik Engelhardt
710. Zahnärztliche Werkstoffkunde
Mo. 9.30—10.30 (1stündig)
Vorklinik Düsseldorf Rehberg
711. Parodontose (ausgewählte Kapitel)
nach Vereinbarung (14täglich)
Hörsaal Westdeutsche Kieferklinik Heyden
712. Munderkrankungen und Allgemeinleiden
nach Vereinbarung (2stündig)
Hörsaal Kieferklinik Gerke

XXXIII. Kiefer- und Gesichtschirurgie

713. Klinik und Poliklinik der Zahn-, Mund- und
Kieferkrankheiten
für Praktikanten, III. Teil
Di. 16—18 (2stündig)
Hörsaal Westdeutsche Kieferklinik Rehrmann
714. Klinik und Poliklinik der Krankheiten
der Zähne, für Mediziner
Do. 11—12 (1stündig)
Hörsaal II. Innere Rehrmann/Fischer/
Böttger/Straßburg/
Weise/Koberg
715. Demonstrationen von kieferchirurgischen
Eingriffen
nach Vereinbarung (vormittags)
Op. Kiefer- und Gesichtschirurgie Rehrmann
716. Plastische und rekonstruktive Chirurgie im
Kiefer- und Gesichtsbereich
nach Vereinbarung (1stündig, 14täglich)
Klinik für Kiefer- und Gesichtschirurgie Rehrmann

717. Spezielle Kiefer- und Gesichtschirurgie im Rahmen der chirurgischen Hauptvorlesungen
Fr. 7.30—9 (2stündig)
Klinik für Kiefer- und Gesichtschirurgie
Rehrmann/Schettler/
Koberg/Podlesch
718. Narkosepraktikum mit besonderer Berücksichtigung spezieller Intubationsverfahren nach Vereinbarung (1stündig) priv. et gratis
Op. Kiefer- und Gesichtschirurgie
Podlesch
719. Spezielle Zahn-, Mund- und Kieferchirurgie
2. Teil
Do. 14—16 (2stündig)
Hörsaal Westdeutsche Kieferklinik
Schettler/Koberg

WÜLFING ARZNEIMITTEL



Der Tradition
verpflichtet

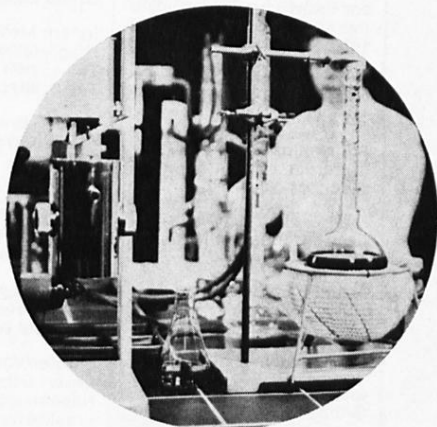

Dem Fortschritt
zugewandt

Die Anfänge des Hauses Wülfing reichen bis in das vorige Jahrhundert zurück. Arzneimittel der Gründerzeit fanden bereits weltweite Anerkennung und wurden auf zahlreichen internationalen Ausstellungen und Kongressen ausgezeichnet. Die Welt der modernen Industriegesellschaft ist nüchtern geworden, sie kennt keine offiziellen Auszeichnungen mehr. Was zählt, ist allein der Erfolg — den Erfolg bestimmt die fortschrittliche Potenz eines Unternehmens, die zukunftsgerichtete Arbeit der Wissenschaftler, die Weltoffenheit unternehmerisch denkender Kaufleute. Auf diesem Weg sind Wülfing-Arzneimittel das geblieben, was sie seit eh' und je waren: Ein Beitrag im weltweiten Kampf gegen die Krankheit.



WÜLFING ARZNEIMITTEL · NEUSS

Medizin

Eine Auswahl

Medizinische Kurzlehrbücher

Ganong: Medizinische Physiologie. 1971. DM 38,—

Grosser/Ortmann: Grundriß der Entwicklungsgeschichte des Menschen. 7. Auflage 1970. DM 28,—

Kinderheilkunde. Hrsg. von Harnack. 2. Auflage 1971. DM 36,—

Allgemeine und spezielle Chirurgie. Hrsg. Allgöwer 1971. DM 48,—

Knörr/Beller/Lauritzen: Lehrbuch der Gynäkologie 1971. DM 38,—

Schulte/Tölle: Psychiatrie 1971. DM 28,—

Kern: Allgemeine Chirurgie 1967. DM 28,—

Idelberger: Lehrbuch der Orthopädie. 1970. DM 38,—

Programmierte Lehrbücher

Sidman/Sidman: Neuroanatomie programmiert Bd. 1. 1971. DM 48,—

Neurophysiologie programmiert. Hrsg. Schmidt 1971. DM 38,—

Examens-Fragen
(zusammen mit J. F. Lehmanns Verlag München)

Examens-Fragen
Allgemeine Pathologie 1971. DM 8,—

Examens-Fragen
Anatomie. 1971. Etwa DM 16,—

Examens-Fragen
Physiologie. 1970. DM 16,—

Examens-Fragen
Dermatologie. 2. Auflage 1971. DM 5,—

Examens-Fragen
Innere Medizin. 2. Auflage 1971. DM 14,—

Große Lehrbücher

Innere Medizin. 3. Auflage
Hrsg. Heilmeyer/Kühn
Teil 1: 1971. DM 58,—
Teil 2: 1971. DM 58,—

Grosse-Brockhoff:
Pathologische Physiologie
2. Auflage. 1969. DM 96,—

Hamperl: Lehrbuch der allgemeinen Pathologie u. der pathologischen Anatomie 28. Auflage. 1968. DM 68,—

Bleuler: Lehrbuch der Psychiatrie. 11. Auflage 1969. DM 68,—

Steurer/Vosteen/Schlösshauer: Lehrbuch der Hals-, Nasen- und Ohrenkrankheiten. 16. Auflage 1969. DM 64,—

Heidelberger Taschenbücher als Lehrbücher

Boeninghaus: Hals-Nasen-Ohrenheilkunde für Medizinstudenten. 1970 (Bd. 76) DM 12,80

Doerr: Spezielle pathologische Anatomie I 1970 (Bd. 69) DM 6,80

Doerr: Spezielle pathologische Anatomie II 1970 (Bd. 70a) DM 6,80

Doerr/Ule: Spezielle pathologische Anatomie III 1970 (Bd. 70b) DM 6,80

Biologie

Eine Auswahl

Biologie. Ein Lehrbuch für Biologen und Mediziner
Hrsg. Czihak/Langer/Ziegler 1972. Etwa DM 48,—

Green/Goldberger:
Molekulare Prozesse des Lebens. 1971. DM 38,—

Kühn: Vorlesungen über Entwicklungsphysiologie 2. Aufl. 1965. DM 58,—

Mohr: Lehrbuch der Pflanzenphysiologie. 2. Auflage 1971. DM 48,—

Āresch/Hausmann:
Klassische und molekulare Genetik. 2. Auflage. 1970 DM 38,—

Zimmermann/Braun: Trees — Structure and Function 1971. DM 72,—

■ Lassen Sie sich die Bücher von Ihrem Buchhändler zeigen!



**Springer-Verlag
Berlin
Heidelberg
New York**

München · London · Paris
Tokyo · Sydney

Lehrbücher



Alphabetisches Personenverzeichnis

- A**
- Abdollahzadeh 113
Adadevoh 114
Adler (ASTA) 71
v. Ahsen 48
Albert 104, 127
Albrecht (Angl. Inst.) 40,
44, 49, 62
Albrecht (Frauenklinik)
114
Allgeier 39
Alterescu 36
Altrogge 11, 112
Amelung 104, 126
Ammedick 113
Ammermann 114, 133
Ammon 112
Angenent 112
Antelmann 113
Antoch 44, 48, 54
Anton 19, 35, 39, 40, 41,
42, 49, 59, 61
Antoniades 114
Antoniadou 113
Antweiler 36, 108, 120
Arbab-Zadeh 108, 112, 122
Arcari 114, 133
Arndt 102, 113, 118, 120,
130
Arnold (Physiologisches
Institut) 108, 111, 118
Arnold 20, 98, 117
Auernheimer 44, 53
Augath 113
Auhagen 112
Austerhoff 112
- B**
- Bagiuski 112
Balacescu 112
Barnickel 40, 49
Baron 104, 121, 129
Bartels 48
Bartsch 111
Bauer (Rechnungsamt) 16
Baughn 43, 49, 63, 64
Baumeister 111
Baumgartner 76, 80, 82
Baumgarten (Physik,
Chemie) 35, 74, 80, 89
Baust (Frauenklinik) 114
Baust (Neurol. Klinik) 20,
98, 102, 112, 126
Bay 11, 100, 112, 126
- Bayer 111
Beck (Frauenheilkunde)
100, 114, 132
Beck (Hygiene) 36, 108,
121
Becker (Neurol. Klinik)
102, 112, 120, 126, 127,
131
Becker (Org. Chemie) 11,
72, 76, 80, 88
Becker (Psycholog. Inst.)
72, 77, 81, 94, 96, 127
Becker (Kernforsch.-Anl.
Jülich) 36
Becker, K. (Kinderklinik)
114
Becker, M. (Kinderklinik)
114
Beckmann 112
Beeh 40, 43, 49, 59, 60, 61
Behling 14
Behmenburg 75, 80, 85, 86
Beisenherz 114
Benesch 111
Benker 112
Benning 11, 35, 40, 42, 49,
62, 63
Benz 98
Benzing 40, 48, 55
v. Berg 81
Bergener 108, 120, 127
Berger (HNO) 104, 135
Berger (II. Med. Klinik)
112
Bergfeldt 115
Bergmann (Math. Inst.)
11, 35, 72, 74, 80, 82, 83,
84
Bergmann (Orthop. Klinik)
113
Bernard 112
Bernroth 115
v. Bernuth 108, 114, 133,
134
Berquet 104, 131
Berrut 43, 49, 67, 68
Besuch 112
Bethge 104, 126
Bielicky 104, 114, 134
Bieniek 111
Biermann 115
Biesel 21
Billing 114
Bircks 100, 113, 128, 130
- Birkofer 12, 22, 35, 73, 74,
80, 88
Biro 114
Bläsig 114
Bläsner 113
Blasius 43, 48, 57
Blessing 12, 19, 20, 98,
102, 111, 119
Bloch 114
Bluhm 77, 80, 89
Blumberger 104
Bluschke 111
Boczeck 35
Boden 108, 133
Böckem 113
Böcker 113
Boege 114, 133
Boeminghaus, Prof. Dr.
104
Boeminghaus, Dr. 113
v. Bönninghausen 13
Böttger 11, 99, 100, 114,
115, 135, 136, 137
Bohnert 80, 90
Bojar 111
Bokelmann 108, 114, 132,
133
Bongartz 114
Boom, van den 49
Boos-Nünning 44, 55
Borchard 111
des Bordes 115
Bosch 104
Bostroem 112
Both 112
Botsch 114
Boucein 77, 81, 94, 96
Bourgeois 114, 134
Boverter 108
Brambrink (ASTA) 11, 21
Brands 44, 48, 51
Braun 15
Breinlich 115
Breithardt 112
Bremer 112
Bregelmann 108
Brennecke 112
Breuer 114, 133
Brinkmann 113
Brockhaus 36
Brölsch 113
Bruch 36
Brücker 14
Brückmann 114
Brüster 12, 19, 102, 113, 129

- Brunk 98
 Bruns (Organ. Chemie) 75, 88
 Bruns (Physiol. Chemie) 104
 Bub 112
 Bubenzer 111
 Buchenau 36
 Buchmüller 113
 Buchta (I. Med. Universitätsklinik B) 112
 Buchta (Hygiene) 112
 Büchner 20, 98, 108, 112, 123, 124, 125
 Bumann 44, 48, 52
 Busse 40, 49
 Bussmann 115
 Buysch 113
- C**
- van Calker 13, 19, 36, 72, 73, 74, 80, 85, 86, 87
 Canisius 15
 Carrié 104, 121, 122
 Castritius 48
 Cepl-Kaufmann 40, 44, 49, 60
 Christoffel 13
 Claas 43, 49, 62, 64
 Clausnitzer 112
 Cleveland 111
 Coelho 111
 v. d. Crabben 114
 Cremers 10, 14
 Crott 115, 136
 Cüppers 112
 Curtius 10, 14
 Custodis 100
- D**
- Dadze 114
 Dalhoff 111
 Darup 113
 Daverzhoven 16
 Daweke 102, 126
 Debus 77, 81, 94, 96
 Dechange 134
 Dehnen (Anästhesiol.) 113, 130
 Dehnen (Lufthyg.) 36
 Delventhal 77, 80, 87
 Denk 20, 71, 77, 80, 85
 Derra 112, 113
 Derra, Ernst 100
 Dettmar 98, 100, 113, 128, 130
 Dibbelt 104, 132, 133
 Dickel 44, 64
- Dickopp 76, 80, 88
 Diederichs 112
 Diemer 18, 19, 36, 40, 42, 48, 51, 52
 Diemert 77, 80, 88
 Dierker 48
 Dietrich (Bot. Inst.) 80, 90
 Döhne 108
 Dönges 35
 Döring (Mathematik) 35, 72, 74, 80, 83, 84
 Döring (Hautklinik) 20, 114
 Dolff 104, 133
 Dolgner 36
 v. Dolgow 44, 62
 Dransfeld 108, 120
 Drescher 114
 Drewes 102, 113, 128
 Drissen 40, 43, 49, 66, 68
 Dross 111
 Dubrulle 48
 Dudziak 102, 113, 128, 129, 130
 Dübbbers 112
- E**
- Ediger 115
 Eichenauer 114
 Eichenlaub (Orthop. Klinik) 113
 Eichhorn 36, 122
 Eiser 113
 Elert 12, 20, 98, 113
 El-Hilali 16
 v. Elmendorff 104, 113, 128
 Endres 54
 Engelhardt 11, 108, 115, 136, 137
 Engels 114, 134
 Enning 49
 Ertel 77, 80, 83
 Esser (I. Med. Klinik) 112
 Esser (HNO) 114
 Euler 77, 81, 96
- F**
- Falsone 80
 Fanter 71
 Fathrasi (ASTA) 23
 Fehn 12
 Feinendegen 18, 36, 100, 128, 131, 132
 Feistkorn 111
 Ferbers 108, 128
 Ferdinand 76, 96
- Fessel 111
 Fey 77, 81, 92, 93
 Fischer (ZMK) 10, 99, 100, 114, 135, 136, 137
 Fischer (Angl. Inst.) 44, 49, 62
 Fischer (I. Med.) 112
 Fischer (Physik. Inst.) 77, 80, 86
 Fischer (Hygiene) 112
 Flegel 105, 127
 Flemming 113
 Florack 113
 Fodor 36
 Förster 12
 Förster (I. Medizin. Klinik) 112
 Forßmann 102
 Fournell 113
 Fowler 81, 91, 92
 Frank 40, 45, 49, 60
 Franken 105, 111, 125
 Franzen 114
 Franz 80, 88
 Fresen 105, 112, 119
 Friedburg 102, 114, 135
 Friedrich 36, 90
 Friedrichs 36
 Friesen 115
 Fritsch 112
 Fritsche 112
 Fröhlich 113
 Frölich 111
 Fuente, de la 43, 49, 68, 69
 Fürst 49
 Fuhr 111
 Funk 114
- G**
- Gagel 114
 Gattermann 17, 44, 50, 52
 Gatzke 111
 Gauchel 114, 133
 Gauß 36
 Gebhard 77, 80, 85
 Gebhardt 113
 Geginat 114
 Gehrman 105
 Geinitz 105, 118
 Geldsetzer 11, 20, 36, 40, 43, 48, 51
 v. Gemmingen-Obstfelder, 40, 43, 49, 66
 Gerfeldt 105
 Gerhard 102, 111, 117, 119, 120, 127, 131
 Gericke 111

- Gerke 105, 137
 Germann 124
 Gerstenhauer 10, 35, 72,
 74, 81, 92, 93
 Gerteis 105, 133
 Gewecke 75, 81, 91
 Giedinghagen 115
 Gill 10
 Gilles 45, 54
 Gimmler 80, 90
 Gisbertz 113
 Glaap 35
 Glätzer 76, 81, 92
 Glasmacher 115
 Glatzel 13, 22
 Glawar 20, 98, 112
 Glebe 76, 81, 93
 Gleichmann 20, 98, 102,
 112, 124, 125
 Gleiß 105, 134
 Goebel 114
 Goebel, Barbara 114, 133
 Göbel 112
 Goeckenjan 112
 Goerz 108, 114, 134
 Görtz 105, 135
 Goncalves 113
 Goslar 11, 12, 99, 100,
 111, 116, 117
 Grabensee 112
 Graeber 105, 135
 Graf 45, 61
 Greeff 11, 101, 111, 116,
 118, 120, 123
 Greiner 48, 108, 122
 Greither 101, 114, 134
 Gremm 36
 Greuel 98, 99, 103, 114,
 131, 132
 Greve 113
 Greven 105, 135
 Grewe 105, 129
 Gries 103, 112, 125, 126
 Grieser 12, 112
 Grigorovici 48
 Grigull 48
 Grosse-Brockhoff 101,
 112, 123, 124
 Grosser 111
 Grote 108, 111, 118, 119
 Groth 13, 22
 Grüger 14
 Grün (Hygiene) 11, 20,
 98, 103, 112, 121, 122
 Grün (I. Med. Universitäts-
 klinik A) 112
 Grüne 115
 Grünekleee 112
 Grünewald 103, 111, 117,
 120
 Grünfeld 53
 Grünspan 36
 Grünthal 114
 Grüntzig 114
 Günther, Prof. Dr. (Med.
 Strahlenk.) 103, 113,
 131, 132
 Günther, Dr. (Med.
 Strahlenk.) 114
 Günther (I. Med. Univer-
 sitätsklinik A) 112
 Günther (Anästhesiologie)
 113
 Günther (Germ. Sem.) 45,
 69
 Guski 48
 Guthoff 114
- H**
- Haage 17
 Haarhoff 112
 Haas 16
 Haase (Psychiatrische
 Klinik) 103, 113, 127
 Haase (Universitätsbiblio-
 thek) 18
 Haase (Physiologisches
 Institut) 95, 101, 111,
 117, 118
 Hackenberg 112
 Haddad 80
 Hägele 75, 77, 80, 87, 88
 Haensch 103, 114, 134
 Hänsell 113
 Haering 20, 98, 103, 114,
 132
 Häußler 45, 48, 58
 Hagemann 111
 Hagen 101, 112, 121, 122
 Hage 103
 Hagmüller 45, 48, 53, 54,
 55
 Hahn 111, 117
 Hahnel 112
 Haike 105, 131
 Hallermann 114
 Hallier 76, 80, 90
 Hammeke 76, 85
 Hammerstein 114
 Hansen 12, 103, 134
 Hardörfer 36
 von Harnack 16, 101, 114,
 133
 Harnacke 114
 Hartkopf 20, 40, 43, 49, 60
 Hartschen 115
 Hartung 10, 20, 113
 Harzheim 35, 75, 80, 82,
 84
 Haslag 40, 43, 49, 62, 65
 Haupt, H. 40, 45, 49, 61
 Haupt, B. 45, 49, 61
 Hauptmann 113
 Hausamen 108, 112, 124
 Heber 35, 74, 80, 90
 Heide 81, 91
 Heiden 10, 14
 Heidenreich 114
 Heidrich 44, 51, 52
 Heimbecher 43, 48, 58, 59
 Heinerth 55
 Heinlein (Hautklinik) 114
 Heinlein (II. Med. Klinik)
 20, 98, 112
 Heinrich 101, 113, 127
 Heinrichs 111
 Heinz (Psychohyg.) 113
 Heinz (Philosophie) 33,
 43, 51, 52
 Heinzler 105, 132
 Heiringhoff 72, 81
 Helmich 39
 Helmig 113
 Hennekes 111
 Henning 114
 Henrichs 11, 45, 48, 52
 Hensell 103, 113, 120, 127,
 130, 131
 Herberg 36
 Herbertz 36, 111
 Herbig 105
 Herforth 115, 136
 Herms 103, 112, 124
 Herold 105, 111, 132
 Herrmann (Bot. Institut)
 75, 80, 89, 90, 91
 Herrmann (II. Med. Klinik)
 108, 112, 125, 126
 Herz 55
 Herzer 113
 Herzog 105, 130
 Hess 12, 35, 74, 81, 89,
 90, 91, 92
 Hessing 112
 Heuermann 114
 Hevemeyer 114
 Heyden 105, 137
 Hielscher 112
 Hilker 40
 Hillebrand 111
 Hilscher 36, 105, 119, 121
 Hinsberg 100

- Hinssen 112
Hirsch 77, 80, 82
Hirschgiebel 113, 130
Hirschhäuser 114
Hlawitschka 12, 35, 42, 48
Hochmuth 76, 85
Hockauf 114
Höck 36
Höfler 35, 42, 49
Höflich 36, 45, 53
Höhfeld 113
Höhmman 113
Höhn 11, 114, 133
Hölper 113
Hölz 45, 49, 67
Hönicke 23
Höppner 15
Hoffmann 112
Hoffmann (Chirurgie) 105, 113, 128, 129
Hoffmann (Physikalische Chemie) 76, 80, 89
Hoffmann, StD 35
Hoffmeister 94, 105, 120
Hogrebe 45, 48, 51
Hohmann 45, 53
Holland 103, 114, 134
Hollmann 12, 99, 101, 111, 118
Holtermann 12, 115
Holtschmidt 111
Holz 36
Holzapfel (ASTA) 23
Holzbach 112
Holzrichter 113
Hooton 44, 49, 64, 65
Hopf 101, 111, 115, 117
Hopmann 36
Hoppe 109, 121
Horn 16
Horst 114
Horster (II. Med. Klinik) 103, 112, 125, 126, 132
Horster (Innere Medizin) 109, 120, 124
Hubbes 114
Huber 77, 81, 95, 96
Hübschmann 76, 92
Hüggenberg 112
Hünermann 105
Hüttenberger 56
Huse (Anästhesiol.) 113
Huth 20, 103, 111, 119
- I**
Idel 80, 88, 112
Idelberger 13, 19, 101, 113, 131
- Iglar 13, 22
Ilgner 114
Ippen 10, 11, 20, 98, 103, 114, 134
Irlich 113
Irmer 106
Irmscher 103, 112, 125, 126
Ischebeck 113
Ishida 114
Itani 114
- J**
Jacobs 113, 128, 129
Jäger 40, 45, 60
Jahnke 106, 126
Janke (Psychologie) 36, 73, 74, 81, 93, 94, 96
Janke (Kieferorthopädie) 115
Jansen 36
Janssen (Geschichte) 45, 57
Janssen (Kinderklinik) 114, 133
Jantzen 114, 134
Janzen 114, 133
Jax 112
Jehle 45, 48, 53
Jellinghaus (Urologie) 113
Jellinghaus (ZMK) 114
Jeute 36
Jobs 10, 14
Jörg 112
Jörgenshaus 10, 39,
Johannisson 77, 81, 92
Joks 49
Jucquois-Delpierre 48
Jünemann 113
Jüttner 49
Jung 114
Jungblut 109, 131, 132
Juretzko 98
Just 13, 23
- K**
Kaiser (Frauenklinik) 109, 133
Kaiser (Innere Medizin) 106
Kaiser (I. Med. Klinik) 123
Karch 114, 133
Kasel 48
Kasperek 36
Kast 17
Kastka 36
Katoh 113
- Kauffeldt (ASTA) 21
Kaufmann (Physiolog. Inst.) 101, 111, 117, 118
Kazmeier 106, 126
Keck 77, 80, 87
Keil 35
Kelava 113
Keller 12, 49
Kemperdick 114
Kempf 113
Kerner 20, 77, 80, 82
Kieker 111
Kienast 35, 42, 48, 55, 56, 57
Kiesselbach 22, 99, 100, 101, 111, 116, 117
Kilberth 10, 20, 77, 80, 84
Kind (Anatomisches Inst.) 111
Kind (ZMK) 115
Kindler (Chirurgie) 106
Kindler (I. Med. Klinik) 109, 112, 124
Kirchmeyer 44, 50
Kirsch 35
Kisseler 109
Kivelitz 113
Kix 78, 80, 86, 87
Klumpfer 78, 80, 89
Kleefisch 49
Klein (Innere Med.) 106, 126
Klein (Orthopädie) 113
Klein (Physikal. Inst.) 78, 80, 85
Kleindienst 76, 80, 89
Kleinhanß 76, 80, 85, 86
Kleinschmidt 113
Kley 112
Kleybrink 112
Klinger 11, 35, 72, 74, 80, 84, 85, 95, 96
Klüppel 15
Knieriem 109, 111, 119
Knolle 109, 135
Knop 112
Knußmann 36, 106, 111, 119
Kober 98
Koberg 20, 98, 109, 115, 136, 137, 138
Koblin 115
Koburg 103, 114, 135
Koch (Innere Med.) 106, 123
Koch (Kiefer- u. Gesichtschirurg.) 115
Koch (Mikrobiologie) 111

- Kocks 114
 Köhler (Pharmakolog. Inst.) 111, 120
 Köhler (Anästhesiologie) 113
 Köhn 111
 Köhnle 106
 König 10, 11, 20, 36, 43, 48, 51
 Königshausen 20, 98, 112
 Körber 111
 Körfer 113
 Kogge 115
 Kojimahara 111
 Kolb 35, 40, 42, 49, 59, 61
 Kollias 113
 Konrad 106
 Korte 115
 Kosche 114
 Koschinsky 112
 Kott 23
 Kovacicek 109, 113, 128, 129
 Krämer (Neurochirurg. Klinik) 113
 Krämer (Orthopädie) 113, 131
 Krahé 114, 133
 Kramaschke 112
 Kramp 10, 36, 39, 40, 41, 42, 48, 53, 54, 55
 Kranz 12, 36, 71, 74, 80, 86, 87
 Krause (Bot. Institut) 80, 90
 Krause (Innere Medizin) 102
 Krausz 36
 Krauth 78, 80, 84, 85, 96
 Krebs 127
 Kreidler (ZMK) 115
 Kreidler (Orthopädie) 113
 Kremer 10, 101, 113, 128, 130
 Kreutz 35
 Kreutzkam 45, 52
 Kreuzer 20, 98, 103, 112, 123, 125
 Krian 113
 Kröner 109, 111, 118
 Krüskemper 94, 101, 112, 125, 126
 Krumbach 112
 Krumeich 45, 48, 58
 Krumm 40, 41, 42, 48, 53, 54, 55
 Kuchen 35, 73, 74, 80, 87, 88
 Kübler 20, 98, 109, 112, 124, 125
 Küchle 106, 135
 Küpper 114
 Kürbitz 78, 80, 85
 Kürten 113
 Kühle 35
 Kuhlendahl 101, 113, 128, 130, 131, 132
 Kuhn 112
 Kulenkampff 102, 127
 Kuntz 113
 Kunz 75, 81, 91, 92
 Kurtz 111
 Kurz 40, 45, 49, 60
 Kutzelnigg 80, 90
- L**
- Labunski 113
 Lademacher 112
 Lahiri 36
 Landen 106, 123
 Landeghem 114
 Lang 36
 Lange (Mikrobiologie) 106, 121
 Lange (Kinderklinik) 114, 133
 Larenz 11, 36, 74, 80, 86, 87
 Laternus 113
 Lauber 106, 127
 Lautenschläger 112
 Leem 113
 Leggewie 46, 59
 Lehmann 78, 81, 94, 96
 Lehr 114, 133
 Lemburg 114, 133
 Lennartz 109, 113, 128, 130
 Lenz (Pathologie) 111
 Lenz (Chirurgie) 113
 Lenz (Urologie) 113, 130
 Leube 46, 66, 67
 Leurs 114, 133
 Ley 112
 Leyhausen 75
 Lichtner 17, 18
 Lienert 36, 74, 81, 96
 Liersch 114
 Liese 23
 Lindemann 111
 Linden 109, 127
 Lindner 78, 80, 82
 Linke 40, 46, 48, 55
 Linné 114
 Lissner 114
 Lochner 10, 13, 14, 22, 99, 101, 111, 117, 118, 120
 Lönne 43, 48, 56, 57
 Lohmann (ASTA) 21
 Lombeck 114, 133
 Longo 76, 94
 Loogen 101, 112, 123, 124, 125
 Loose 113
 Lorenz 106
 Lüdemann 112
 Lürer 95
 Lüth 10, 46, 48, 53
- M**
- Maass 114
 Maassen 113
 Mackes 15
 Madjidi 114
 Märtens 40, 46, 49, 62, 66
 Mäurer 112
 Mai 115
 Mainka 114
 Major 106, 129
 Manjolic 36
 Manoli 111
 Manz (Erziehungswissenschaft) 46, 54
 Manz (Gerichtliche Medizin) 101, 112, 122
 Marcea 46, 69
 Marwald 14
 Marx, Agnes 14
 Maurer 106
 von Medem 13
 Meessen 22, 99, 101, 111, 119, 120
 Meiers 98, 109, 114, 134
 Meishner 39
 Meiners (Physikal. Inst.) 20, 71, 75, 80, 85, 86
 Meinhard 15
 Meinrenken 132
 Meister (HNO) 114
 Meister 106
 Mellinghoff 112
 Mendel 48
 Menzel (ZMK) 109, 114
 Merguet 109, 113, 128, 129
 Meridies 113, 130
 Merten 106, 112, 126
 Mertens 112
 Merziger 49
 Meyen 18
 Meyer (Kinderklinik) 114
 Meyer (Chirurgie) 113

- Meyer (Angl. Seminar) 40, 43, 49, 62, 65
Meyer (Physiologisches Institut) 111
Meyer (German. Seminar) 49
Meyer zum Gottesberge 99, 101, 114, 135
Michaelis 114, 133
Mietani 111
Miltz 113
Mischke (ASTA) 21
Mischkowski 40, 46, 49, 63
Mitscherlich 127
Mittler 11
Mörbel 78, 80, 83
Molinski 109, 114, 132, 133
Moll 115
Momma 115
Mommsen 35, 42, 48, 56, 57, 58
Montanus 35
Morgenstern (Physiol. Inst.) 109, 117
Morgenstern (Frauenklinik) 114
Morishita 113
Mortier 109, 114, 133, 134
Moschinski 113, 128, 130
Moubayed 111
Müller (Historisches Seminar) 12, 35, 42, 48, 56, 57
Müller (Physik. Inst.) 76, 80, 86, 87
Müller (Chirurgie) 113, 128, 129
Müller (Frauenklinik) 106, 133
Müller (Gesch. d. Medizin) 76, 97, 112, 123
Müller (Deutsch. Krankenhausinst.) 36
Müller, Gertrud (Rats herrin) 13
Müller (Neurochirurgische Klinik) 113
Müller, W. (Patholog. Inst.) 111
Müller, K. Th. (Patholog. Inst.) 111
Müller-Ruchholtz 109, 111, 117, 118
Müller-Thurmann 114
Münch 15
Münnich 111
- Müntefering 109, 111, 119
Mürtz 103, 124
Mulla 113
Munck 116, 123
Murken 112, 123
- N**
Nadjmabadi 113
Näther 114
Nannini 44, 49, 69
Nasemann 114
Natersky 15
Naumann 17, 18, 101, 111, 120
Nave-Herz 46, 54
Nessler 114
Neu 23
Neufert (ASTA) 21
Neuhaus 98
Neveling 106, 135
Ney 106, 129
Nicholson 46, 65
Nicola 113
Nicula 113
Niedermeier 106, 135
Niehues 111
Nielsing 112
Niemann (Chirurgie) 109, 129
Nier 113
Nies 12, 35, 42, 49, 66, 67
Nieschlag 112
Niesen 112
Noack (Universitätsverwaltung) 14
Noack (Pharmakol. Inst.) 111, 120
Nolde 71
Noth 111
Nwoku 115
- O**
Oberdisse 36, 100
Oberdorf 106
Odenthal 107, 124
Oeking 113
Olbrich 113
Omidwar 113
Onyeaso 113
Opelt 19, 35, 42, 48, 58
Opitz 48
Orlinski 44, 50
Ortmann 14
Orsinger 35, 72, 75, 80, 82, 84
Orsulakowa 114
- Ostermeyer 78, 80, 82
Ottermann 113
Otto 111
- P**
Paffrath 107
Pallade 36
Palomba 113
Palomero 115
Panse 100
Paschen 107, 132
Paseschgsadeh 115
Pau 101, 114, 134
Pauli (ASTA) 21
Pauls (ASTA) 23
Perkampus 11, 18, 35, 73, 74, 80, 88, 89
Perschmann 114
Persigel 36
Peter 78, 80, 86, 87
Petermann 80
Peters (Universitätsbibliothek) 18
Peters (Zool. Inst.) 20, 35, 75, 81, 90, 91
Peters (I. Med. Klinik) 112
Petersen 113
Petrich 114
Petrides 107, 124
Petry 11, 35, 72, 74, 80, 83, 84
Pfeifle 115
Pfnigwerth 113
Pfister 113
Pfitzner 109, 111, 119
Pfülb 113
Pierstorff 78, 80, 85
Pitz 112
Plachky 35, 75, 80, 84, 85
Pley 35
Poche 107, 119
Podlesch 109, 115, 138
Pöling 46, 65
Pohlmann 49
Porschen 36
Pothmann 103, 111, 120, 121
Pöttgen 109, 112, 124
Pott 36, 40, 46, 49, 60
Potthoff (II. Med. Klinik) 112
Potthoff (Frauenklinik) 114
Poulain 44, 66, 68
Powroslo 49
Prasjnar 36
Prüstel 80

Pütz 14
Puff 115
Pulver 107, 130
Purschke 113, 130

Q

Quante 114

R

Raach 40, 46, 48, 56
Raatz 75, 81, 94, 96
Rabe 20, 98, 110, 112, 126
Radl 76, 95, 96
Raff 110, 111, 117, 118
Ramadan 80
Ramms 112
Randau 115
Ranke 114, 133
Ranz 13
Ratschek 75, 80, 83, 84
Rau (Ratsherr) 13, 23
Rau (Universitäts-
bibliothek) 17
Rauch 107
Rausch 15
Rauter 13, 35, 40, 42, 49,
62, 63
Rechenberger 114, 134
Reh 103, 112, 122
Rehbein 40, 46, 49, 66
Rehberg (Universitäts-
verwaltung) 15
Rehberg (ZMK) 107, 137
Rehrmann 100, 101, 115,
136, 137, 138
Rehse 113, 131
Reichel 20, 39, 40, 49, 67
Reichert 113
Reidemeister 110, 113,
128, 129
Reil 115
Reimold 110
Reinauer 36, 94, 110, 118
Reinhard 40, 107
Reinhardt (Pathologie)
111
Reinwein 20, 98, 103, 112,
125, 126
Reitter 107
Remmers 112
Renner 114, 133
Rettig 40, 46, 49, 67
Rheingans 111
Rick 103, 112, 124
Riebe 115
Ringler 110, 113

Ritzl 36, 110, 132
Rode 113
Rodeck 107, 134
Rodriguez 114
Röhrig (ASTA) 10, 21
Röhrs 46, 54
Röttger 107, 132
Rötzscher 113
Rosenbauer 20, 23, 103,
111, 116, 117
Rosenkränzer 114, 133
Rosin 111
Ross 111
Rothe 36
Rother 20, 35, 71, 75, 81,
92, 93
Rotter 46, 48, 52
Rudolph 17
Ruhrberg 114
Ruland 113
Rummeld 114
Rumpf 113
Rupprecht 114, 133
Ruska, C. 111
Ruska, H. 101, 111, 117

S

Sack (Innere Medizin)
107, 126
Sack (Auslandsamt) 16
Sacks 54
Sadlo 113
Sahl 36
Sailer 113
Sandmann 113
Santarius 10, 35, 75, 80,
89, 90
Sarris 36, 75, 81, 93, 94,
96
Sauerborn 13
Scaife 36
Seelbach 15
Segeth 113
Seidel 78, 80, 86
Seidemann 114
Seiffert 114
Seiler 18
Seipel 112
Selle (ASTA)
Semmler 20, 39, 43, 48,
55, 56, 57
Seraphim 113
Sethi 36, 111
Seuken 114
Sieben 16
Siebers 36
Siepmann 113, 130
Simon 110, 134
Solbach 20, 98, 103, 112,
125, 126
Sommer 80
Spancken 112
Spiekermann 115
Spilker 112
Spiller 112
Sprock 114, 133
Suchy 36, 74, 80, 86, 87
Süssmuth 47, 53
Suhr 114
Sykosch 107, 129
Szentei 36

Sch

Schacht 113
Schade (Humangenetik u.
Anthropol.) 102, 111,
118, 119
Schade (Inst. f. Biophysik
u. Elektronenm.) 111
Schadewaldt 11, 97, 102,
112, 116, 123
Schäfer (Innere Med.) 107
Schäfer (Allgem. Biol.) 81
Schäfer (ZMK) 115
Schaff 15
Schamoni 113
Schaper 17
Schaps 112
Scharf 40, 46, 49, 60
Scharff 114
Schauenburg 113
Scheer 114
Scheffers 23
Scheil 111
Schelbert 112
Schenk 35
Scherer 35
Scherschel 49
Schettler 110, 115, 138
Scheuermann 111
Scheub 113
Schicha 36
Schiffer 114
Schild 107, 132
Schleifenbaum 111
Schlicker 18
Schlieper (Frauenklinik)
114
Schlieper (Pharmakol.
Inst.) 111
Schlipkötter 10, 11, 36,
102, 112, 121
Schlösser (Anat. Inst.)
111

- Schlösser (Neurol. Klinik) 20, 112
 Schmähling 78, 80, 83
 Schmalbruch 110
 von Schmettow 17
 Schmidt (Psycholog. Inst.) 75, 81, 96
 Schmidt (Kinderklinik) 114, 133, 134
 Schmidt (Nuklearmed.) 110, 132
 Schmidt (Mikrobiologie) 104, 111, 120, 121
 Schmidt (Urolog. Klinik) 113
 Schmidt (I. Med. Klinik) 112
 Schmidt (Pädiatrie) 104
 Schmidtberg 80
 Schmidt-Elmendorff 114, 133
 Schmidt-Mummendey 76, 96
 Schmidt-Sodingen 112
 Schmitt 114
 Schmitz 104, 130
 Schnapp 17
 Schneider, Ernst 22
 Schneider (Orthopädie) 113
 Schneider (Zool. Inst.) 35, 72, 73, 74, 81, 89, 90, 91
 Schneider (Rom. Sem.) 49
 Schneider (II. Med. Klinik) 112
 Schneider (I. Med. Klinik) 112
 Schniepp 49
 Schnurr 112
 Schöpfer 114
 Scholtholt 110, 117
 Scholten 112
 Scholz 114
 Schoppe 112
 Schormann 48
 Schorn 112
 Schotte 75
 Schrader 10, 11, 35, 42, 49, 66, 67
 Schreckenberg 36, 53
 Schröder 110, 112, 123, 124
 Schrooten 36
 Schubert 35, 71, 72, 74, 80, 83, 84
 Schütz 112
 Schulte 78, 80, 85, 110, 113, 128, 129
 Schulte-Brinkmann 104, 131
 Schulte-Herbrüggen 35, 40, 42, 49, 62, 63
 Schultheiß 114
 Schultz 112
 Schulz (Physiologisches Institut) 111
 Schulz (Pathologie) 107
 Schulz (ASTA) 21
 Schulz (Staatshochbauamt) 16
 Schulze (Orthopädie) 113
 Schulze (Rechenzentrum) 18
 Schulze-Wischeler 111
 Schumacher 33, 97, 104, 113, 128
 Schunicht 114
 Schuppenhausen 114
 Schwalbe 17
 Schwandner (ASTA) 21
 Schwarzhoff (Strahlenheilkunde) 114
 Schwarzhoff (Augenklinik) 114
 Schwieger 113
 Schwochau 75, 91, 92
- St**
 Stadler 78, 80, 83
 Stahl 113
 Staib (Frauenklinik) 114
 Staib (Physiol. Chemie) 98, 102, 111, 118
 Stark 114
 Stauch, G. 113
 Stauch, R. 113
 Stecher 36
 Stegie 78, 81, 95
 Stegmann 107, 132
 Steier 111
 Steiger 36
 Stein 35, 47, 62
 Steinberger 20, 71, 78, 80, 87
 Steingrüber 95, 96, 114
 Steinhaus 113
 Steinmeyer 113
 Stemmann 114, 133
 Stephani 78, 80, 83
 Sterzel 81, 114
 Stetter 49
 Steuber 47, 48, 53
 Stevanovic 113
 Stichtenoth 78, 80, 89
 Stieglitz 113
 Stilke 80
 Stiller-Winkler 112
 Störmer 113
 Stötzel 11, 35, 42, 49, 59, 61
 Stolle 112
 Stollenwerk 48
 Stolze 110, 112, 131, 132
 Storch 79, 80, 89
 Sträter 111
 Straßburg 102, 114, 115, 135, 136, 137
 Straßburger 114, 134
 Strasser 113
 Strauß 114
 Strazny 43, 48, 57
 Strehlau 113, 130
 Strobach 111
 Strothmann 113
 Stubbe 10, 35, 74, 80, 82, 89, 90
 Stupp 107, 135
 Stüwe 48
 Stumpf 115
 Sturm, Alex., sen. 107
 Sturm, Alex., jun. 107, 123, 125
- T**
 Tamms 13
 Tarbiat 107, 113, 128, 129
 Tapp 49
 Tegeler 113
 Terinde (Mikrobiologie) 111
 Terinde (Frauenklinik) 114
 Teuber 114, 133
 Thamm 114
 Tharandt 111
 Theisen 49
 Thiel 79, 80, 86
 Thielemann 76, 80, 86, 87
 Thinhaus 111
 Thode 72, 76, 80, 82
 Thoerner 111
 Thomitzek 110, 111, 118
 Tillmann 114
 Tinschmann 114, 133
 Tislijar 36
 Toeller 36
 Tomaschoff 107, 111, 120, 121
 Tomingas 36
 Trahms 112, 113
 Trube-Becker 104, 112, 122

U

Ueding 14
Ufermann 114
Ulrich 113
v. Unger-Sternberg 113
Urban 107, 134
Usmiani 113

V

v. Vacano 48
Vennebusch 113, 130
Versmold 114
Vetten 15
Vieten 23, 102, 113, 128,
131, 132
Villette 47, 50, 68
Vogelberg 112
Vogt 13
Volberg 114, 133
Vollkammer 113
Vollmer 36
Vorwald 15
Vosberg 36
v. Voss 114, 133
Vossen 94
Vyska 36

W

Wada 81, 91
Wagenfeld 110
Wagner (ASTA) 21
Wagner (Urologie) 113
Wahl (Anatomie) 111
Wahl (Neurologie) 112
Wahl (Augenkl.) 114
Wahl (Studentenwerk)
23
Wamper 15
v. Wangenheim 90, 92
Weber (Historisches
Seminar) 47, 48, 56

Weber (Pfarrer) 21
Weber (ASTA) 23
Weddige 40, 49
Wegener 127
Wehle 36, 41, 47, 53, 54
Weidenfeld 48
Weidmann 40, 49
Weiler 112
Weinert 80
Weinland 113
Weise (Innere Med.)
107, 126
Weise (ZMK) 104, 115,
135, 136, 137
Weisz 36
Welsh 36
Weniger 80, 88
Wenk 79, 80, 86
Wenzens 79, 81, 92, 93
Werner (Frauenklinik)
114
Werner (Kinderklinik)
114, 133
Werners 110, 114, 132,
133
Weßler 21
Wetzels 108
Wiegel 76, 93
Wiegelmann 112
Wienert 113
Wiermann 112
Wigger 114
Wild 108, 126
Wildenauer 79, 80, 83
Wildmeister 112
Wilfert 81, 91
Wille 35, 72, 75, 80, 82,
83, 84
Willems 35
Wilsmann 49
Windfuhr 35, 40, 42, 49,
59, 60, 61

Windrath 23
Winneke 36
Winters 14
Wippel 17, 47, 69
Wippern 112
Wirth 108, 110, 111, 120
Wisbauer 12, 72, 79, 80,
82
Wischgoll 79, 80, 86
Witte 112
Wolf 111
Wolff 102, 128, 131, 132
Wonsak 15
Wünsche 79, 80, 85
Wüst 113
Wüstemeyer 20, 39, 47,
48, 56
Wulff 112, 122

Y

Yamanaka 113
Yawari 112

Z

Zachariae 35, 75, 81, 91
Zahl-Begnum 79, 81, 94
Zechner 115
Zimmermann (Luft-
hygiene) 36
Zimmermann (II. Med.
Klinik) 104, 112, 125,
126
Zimmermann (Neuro-
chirurg. Klinik) 113
Zimprich 48
Zindler 102, 113, 128,
129, 130
Zinke 47, 49, 60
Zuleger 114
Zumfelde 113
Zurhausen 114

Akademiker- Karriere im Marketing- Bereich

Mit Ihren volks- oder betriebswirtschaftlichen, mathematischen oder juristischen Kenntnissen bringen Sie gute Voraussetzungen mit, um im Marketing-Bereich unserer Versicherungsgruppe Ihren Weg zu machen – auch wenn Sie Ihr Studium vor dem Abschlußexamen beenden mußten.

Die moderne absatzorientierte Geschäftspolitik unserer Unternehmen erfordert systematische Planungsarbeit und ausgefeilte Entscheidungstechniken, also Ihrer wissenschaftlichen Ausbildung adäquate Aufgaben.

Am Anfang steht ein gründliches Training in unseren Betrieben, theoretisch und praktisch, aufbauend auf Ihren vorhandenen Kenntnissen. Schon während dieser Zeit garantieren Ihnen Ihre Bezüge eine auskömmliche Lebenshaltung.

Setzen Sie sich doch bitte einmal mit uns in Verbindung.

Gothaer
Versicherungen

Gothaer Lebensversicherung
auf Gegenseitigkeit
Gothaer Allgemeine Versicherung AG

34 Göttingen, Gothaer Platz



Schrobsdorff

Die Buchhandlung an der Universität
Moorenstraße 80

Alle Fachbücher und Zeitschriften für Studenten und
Dozenten
außerdem Unterhaltungsliteratur und Taschenbücher

Schrobsdorff **FACHBUCH**

Die große wissenschaftliche Buchhandlung in Düsseldorf
Königsallee 27—31 (Haus der Düsseldorfer Nachrichten)

Spezialgebiete: Human- und Zahnmedizin, Rechts- und
Wirtschaftswissenschaften, Technik, Architektur,
Bauing. Wissenschaften, Psychologie und Pädagogik,
Mathematik, Physik, Chemie, Biologie, Botanik, Zoologie

Schrobsdorff

Königsallee 22 am Corneliusplatz

Philosophie und Sprachwissenschaften
Schöne Literatur, Kunst, Geschichte, Taschenbücher,
Karten, Sprachen, Reiseführer, Jugendschriften, Literatur
für Freizeit, Sport und Hobby, Spiele für jung und alt

Telefon: Sammelnummer 8 42 11



Detektive im Organismus

Radioaktive Isotope in der Arzneimittelforschung

Ganztierautoradiographie — ein modernes Meßverfahren in der Stoffwechselforschung, eine wichtige Prüfmethode in der Arzneimittelforschung.

10 · 4

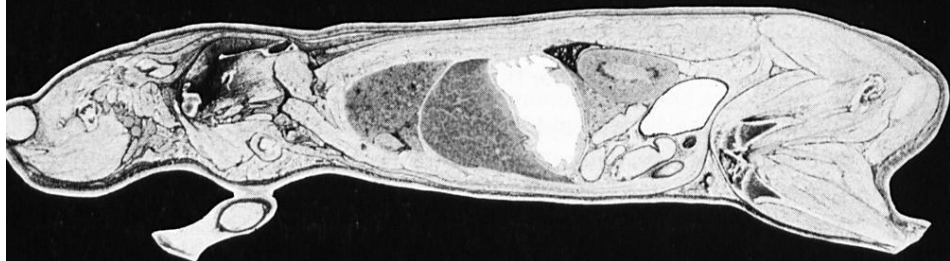

Das Prozedere: Im Molekül der Prüfsubstanz werden ein oder mehrere Atome durch deren radioaktive Isotope ersetzt. Der Forscher appliziert diesen Wirkstoff Versuchstieren, narkotisiert und tötet sie, stellt Gefrierschnitte her, läßt sie auf eine fotografische Platte einwirken. Überall, wo der radioaktiv markierte Wirkstoff lokalisiert ist, wird die Platte geschwärzt (Autoradiographie).

Im Vergleich der verschiedenen Schwärzungsgrade auf den autoradiographisch dargestellten Verteilungsmustern läßt sich „wie im Zeitraffer“ das pharmakokinetische Verhalten der Prüfsubstanz bei der Körperpassage erkennen. Jetzt

können die Wissenschaftler Rückschlüsse auf Wirkung und Nebenwirkung im Organismus ziehen — Rückschlüsse, die mit darüber entscheiden, ob der Wirkstoff seine Prüfung zum Arzneimittel besteht.

Bayer hat als eines der ersten Unternehmen der forschenden pharmazeutischen Industrie das Verfahren der Ganztierautoradiographie angewandt und weiterentwickelt. Ein Beispiel für den wissenschaftlich-technischen Standard der Bayer-Arzneimittelforschung.

Bayer
Pharma Wiss. Abt.



BÜCHER FÜR FORSCHUNG · LEHRE · STUDIUM



- Größte Auswahl auf sechs Verkaufsebenen.
- Unser Antiquariat auf der I. Etage — ein Treffpunkt für Bücherfreunde.
- In jeder Abteilung bequeme Leseplätze.
- Kunden-Parkhalle: Einfahrt Talstraße 21 (Südverlängerung der Kö) mit direktem Zugang zu den Fachabteilungen.
- Zuverlässig besorgen wir alle lieferbaren Bücher und Zeitschriften des In- und Auslandes.
- Kaufen Sie bei uns über Bücherkonto — auf Wunsch günstige Teilzahlung.



STERN-VERLAG · JANSSEN & CO.

Buchhandlung · Antiquariat

Düsseldorf · Friedrichstraße 26 · Ruf 8 44 22

MIT WANG
 KÖNNEN
 SIE
 RECHNEN

WANG löst Probleme: Statistische, technische, mathematische. Zum Beispiel eine Varianzanalyse oder eine zweidimensionale Normalverteilung. Kein Problem für WANG.

Mit WANG können Sie rechnen. Vor allem bei der Lösung mathematischer Probleme. Einfach und übersichtlich, gleich ausgedruckt und formatiert. Ohne daß Sie vorher eine besondere Computersprache mühsam erlernen müssen. Mathematik ist die Sprache von WANG Kleincomputern: Logisch, klar, einfach.

Mit WANG können Sie rechnen. Auch wenn Sie schwierige, umfangreiche Probleme haben. Reichen die 248 Datenspeicher des WANG 720C für Ihre Berechnungen nicht aus, können externe Kernspeicher, Plattenspeicher oder Magnetbandspeicher angeschlossen werden. Die Dual-Magnetband-Kassette kann auf jeder der beiden Kassetten bis zu 150.000 Programmschritte speichern.

Mit WANG können Sie rechnen. Nicht nur in den USA, dem Sitz der

Mutterfirma. Auch in vielen anderen Ländern der Welt, von Schweden bis Australien. Und selbstverständlich auch in Deutschland.

Die Abbildung zeigt den WANG Kleincomputer, Modell 720, mit 248 Registern bzw. 2000 Programmschritten, ausbaubar bis zu 300.000 Programmschritten – wir sagten es schon.

Fordern Sie Informationsmaterial an, oder den unverbindlichen Besuch unseres Systemspezialisten mit einem WANG 720.



WANG LABORATORIES GMBH

8000 Frankfurt/Main · Moselstraße 4 · Telefon: (06 11) 23 86 79

WANG

EINE TOCHTER DER WANG INC. MASSACHUSETTS USA

INFORMATIONSCOUPON

- Ich bitte um Unterlagen über WANG-Mini-Computer
 Ich bitte um unverbindliche Vorführung nach Terminvereinbarung

Name / Institution / z. H. _____

Ort _____

Straße _____ Tel. _____

Einsenden an: WANG Laboratories GmbH
 6 Frankfurt/Main 1, Moselstr. 4



CLAUS LINCKE

Schöngeistige und wissenschaftliche

Buchhandlung

gegründet 1846

nur Königsallee 96 (am Graf-Adolf-Platz)

Bücher und Zeitschriften für alle Fakultäten der Universität
für Studenten und Dozenten

Abteilungen für
Medizin

Naturwissenschaften

Philosophie, Philologie, Pädagogik

Rechts-, Staats- und

Wirtschaftswissenschaften

Belletristik

Karten und Führer

Kunst, dekorative und moderne Grafik

Taschenbücher

Schallplatten

Ausführung von Bestellungen aller lieferbaren Bücher
und Zeitschriften des In- und Auslandes

Ruf: Sammel-Nr. 32 92 57



Aus unserem Programm

Persönlichkeit und Geschichte

Hrsg.: Prof. Dr. Franz
(Ranke-Gesellschaft)
Einzelband DM 5,80
Doppelband DM 7,80

bisher 65 Bände

u. a.

- 33 Gustav Adolf
- 34 Kaiser Friedrich II.
- 35 Iwan der Schreckliche
- 36 Gustav Stresemann
- 37 General Henri Guisan
- 38 Jawaharlal Nehru
- 39 Kurt von Schleicher
- 40/41 Karl Marx
- 42 Theodor Heuss
- 43 Aristide Briand
- 44 August Bebel
- 45 Hermán Cortés
- 46 Kaiser Franz Joseph I.
- 47 Pius XII.
- 48 Johannes Calvin
- 49 Friedrich von Holstein
- 50 Albert Schweitzer

Quellensammlung zur Kulturgeschichte

Hrsg.: Prof. Dr. Treue

bisher 18 Bände

- 3 Treue, Deutsche Parteiprogramme seit 1861
506 Seiten, DM 47,—

- 7 Puttkammer, Förderative Elemente im deutschen Staatsrecht seit 1648
191 Seiten, DM 18,60
- 11 Fischer, Dokumente zur Geschichte des deutschen Rundfunks und Fernsehens
314 Seiten, DM 32,—
- 17 Treue/Pönicke/Manegold
Quellen zur Geschichte der industriellen Revolution
288 Seiten, DM 38,—
- 18 Höfele, Geist und Gesellschaft der Bismarckzeit
520 Seiten, DM 43,—

Göttinger Bausteine zur Geschichtswissenschaft

Hrsg.: u. a. Heimpel,
Wittram, Nürnberger

bisher 43 Bände

- 15 Thiele, Das Gesandtschaftswesen in Preußen
16. Jahrh.
157 Seiten, DM 14,80
- 17 Dockhorn, Deutscher Geist und angelsächsische Geistesgeschichte
88 Seiten, DM 9,80
- 33 Fesefeld, Englische Staatstheorie des 13. Jahrhunderts
160 Seiten, DM 24,80
- 42 Bitsch, Das Erzstift Lyon
240 Seiten, DM 40,—
- 43 Behnen, Das Preußische Wochenblatt
258 Seiten, DM 48,—

Göttinger Studien zur Rechtsgeschichte

Hrsg.: Prof. Dr. Kroeschell

- 1 Nolte, Pfeiffers Ideen zu einer deutschen Zivilgesetzgebung
DM 26,80
- 2 Arnswaldt, Die Lüneburger Ritterschaft
DM 16,80

Weitere Bücher zur Rechtsgeschichte

Ebel, Bürgerliches Rechtsleben zur Hansezeit in Lübecker Ratsurteilen
DM 9,80

Ebel, Quellen zur Geschichte des deutschen Arbeitsrechts bis 1848
DM 24,80

Zeitschriften

Das Historisch-Politische Buch

Hrsg. i. A. der Ranke-Gesellschaft
pro Jahrgang:
12 Hefte, DM 40,—

HOMO

Zeitschrift für die vergleichende Forschung am Menschen
pro Jahrgang:
4 Hefte, DM 82,—

Bitte Prospekte anfordern!



MUSTER-SCHMIDT Göttingen, Turmstr. 7 · Zürich, Waldmannstr. 10a · Frankfurt, Roßmarkt 23

Gleich ob Sie
**Mathematik, Physik, Chemie,
Wirtschaftswissenschaften**
oder ein **technisches Fach**
studieren:

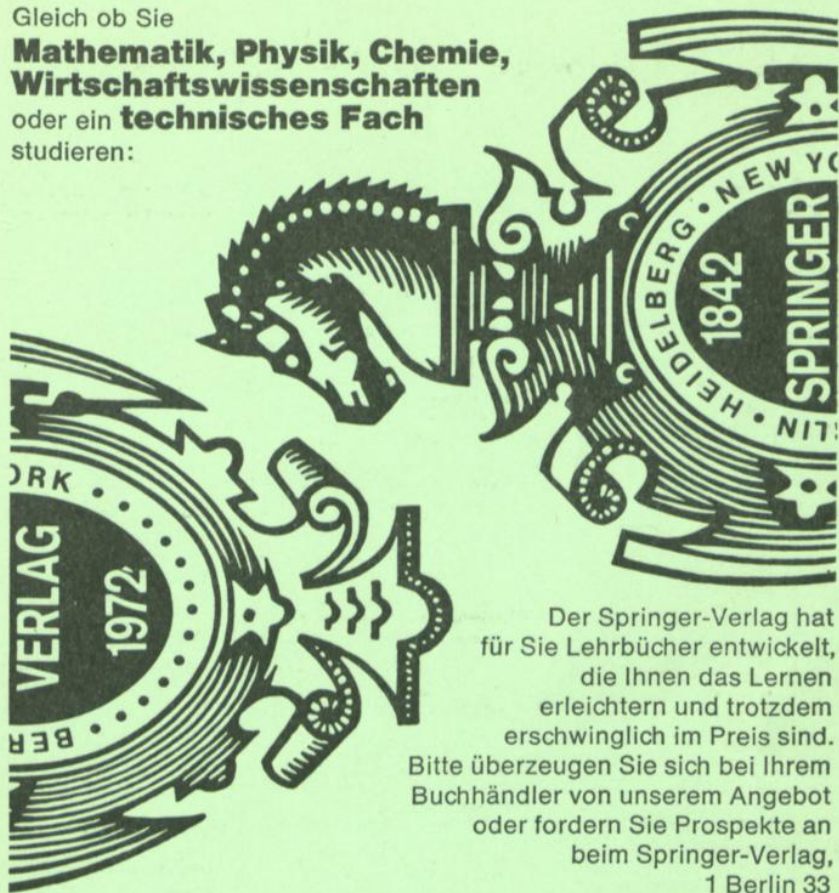

Der Springer-Verlag hat
für Sie Lehrbücher entwickelt,
die Ihnen das Lernen
erleichtern und trotzdem
erschwinglich im Preis sind.
Bitte überzeugen Sie sich bei Ihrem
Buchhändler von unserem Angebot
oder fordern Sie Prospekte an
beim Springer-Verlag,
1 Berlin 33
Heidelberger Platz 3

Unsere wichtigsten Lehrbuchreihen:
Heidelberger Taschenbücher, Heidelberger Arbeitsbücher, Sammlung Hochschultext,
Graduate Texts in Mathematics, Applied Mathematical Sciences, Grundlehren der mathematischen
Wissenschaften und viele Monographien

Lehrbücher

aus dem Springer-Verlag - Berlin - Heidelberg - New York



Ihr erster Zug. Mit uns.

Wer nach dem Examen in der modernen Berufswelt seine Chance ergreifen will, braucht Übersicht. Unsere Information macht Ihnen den differenzierten Arbeitsmarkt transparent. Berufserfahrene Fachleute bieten Ihnen individuelle Entscheidungshilfen. Wir wollen eine optimale Übereinstimmung zwischen Ihren Wünschen und den Möglichkeiten des Arbeitsmarktes. Deshalb schaffen wir Kontakte, sprechen Arbeitgeber an, unmittelbar und über Veröffentlichungen in unserem Bewerberanzeiger „Markt + Chance“. Sie finden bei uns ein vielfältiges Stellenangebot.

Zentralstelle für Arbeitsvermittlung
Frankfurt/M. 1, Feuerbachstraße 42

Landesstellen für Arbeitsvermittlung
Hamburg 1, Kurt-Schumacher-Allee 16
Hannover, Altenbekener Damm 82
Düsseldorf, Josef-Gockeln-Straße 7
Frankfurt/M. 1, Feuerbachstraße 44
Stuttgart 1, Dillmannstraße 7b
Nürnberg, Rathenauplatz 2/IV
München 2, Sonnenstraße 12/III

Arbeitsamt IV Berlin (West)
Berlin, Charlottenstraße 90-94
und
alle Arbeitsämter im Bundesgebiet

immer gut beraten



Bundesanstalt für Arbeit