

^{für}
Universität Düsseldorf

Personal- und Vorlesungsverzeichnis
Wintersemester 1966/67

U. Schr.

69



ULB Düsseldorf



+4072 597 01



Universität Düsseldorf

**Personal- und Vorlesungsverzeichnis
Wintersemester 1966/67**



U. Schr. 69 (H. J. 1966/67)
₂
_{1/2}

Die Universität ist Mitglied folgender Organisationen und Vereinigungen:

1. Association Internationale des Universités
2. Ständige Konferenz der Rektoren und Vizekanzler der Europäischen Universitäten
3. Deutsch-französische Rektorenkonferenz
4. Westdeutsche Rektorenkonferenz
5. Landesrektorenkonferenz
6. Westdeutscher Medizinischer Fakultätentag



992/66 dy

Vorbemerkungen

Mitteilungen für die Studierenden

Das Verwaltungsgebäude der Universität Düsseldorf befindet sich in Düsseldorf, Strümpellstraße 4.

Das Wintersemester 1966/67 dauert vom 10. Nov. 1966 bis 10. März 1967. Vorlesungsbeginn: 10. 11. 66. Rückmeldungen 7. 11. bis 18. 11. 66. Neueinschreibungen vom 31. 10. bis 11. 11. 66 (für Vorkliniker nach erfolgter Zulassung). Die Anmeldung zur Immatrikulation erfolgt im Universitäts-Sekretariat. Sie kann nur persönlich geschehen.

Ein vorklinisches Studium findet z. Z. nur für Vollmediziner statt. Kliniker können sämtliche klinischen Semester absolvieren, die ärztliche bzw. zahnärztliche Prüfung (Staatsexamen) ablegen und zum Dr. med. bzw. Dr. med. dent. promoviert werden.

Beurlaubungen können nur während der Rückmeldefrist ausgesprochen werden. Bei der Anmeldung sind vorzulegen: das Reifezeugnis mit Lateinnachweis, das Physikums-Zeugnis (für klin. Studium) und die Exmatrikel der zuletzt besuchten Universität sowie drei Lichtbilder. Bei der Rückmeldung ist der Studentenausweis vorzulegen.

Belegfristen Wintersemester 1966/67. A bis G vom 21. 11. bis 23. 11. 1966, H bis M vom 24. 11. bis 26. 11., N bis S vom 27. 11. bis 29. 11., St bis Z vom 30. 11. bis 2. 12. 1966, Nach- und Umbelegtermine vom 5. 12. bis 9. 12. 1966.

Zahlungstermine: Die erste Rate der Gebühren ist nach Erhalt der Rechnung, der Rest bis zum 2. 1. 1967 zu zahlen.

Beleg- und Zahlungstermine gelten für In- und Ausländer. Sie sind auf jeden Fall einzuhalten.

Unstatthaft ist, Vorlesungen und Kurse, die auf dieselbe Stunde fallen, gleichzeitig zu belegen. Im Falle der Nichtbeachtung werden beide Vorlesungen für ungültig erklärt.

Zur Anrechnung des Semesters ist es erforderlich, wenigstens vier Wochenstunden zu belegen. Belegen nach Ablauf der Belegfrist ist nur in dringenden Ausnahmefällen mit Genehmigung des Rektors gestattet. Die Belegbogen und die Studienbücher sind genauestens auszufüllen und die Vorlesungen mit Nummer, Sternchen, Stundenzahl und Gebühren, je Woche DM 2,50, einzusetzen. Die angegebenen Zahlungstermine sind Schlußtermine und deshalb unbedingt einzuhalten.

Die Zahlkarten sind in Druckschrift auszufüllen. Nur bei Vorlage der Einzahlungsabschnitte über den Gesamtbetrag muß das Studienbuch in der Quästur bis zum 2. 1. 1967 abgeholt werden, da sonst Rückmeldung für das nächste Semester nicht erfolgen kann.

Weihnachtsferien: 23. 12. 66 bis 3. 1. 67.

Zimmernachweis durch das Studentenwerk, Strümpellstraße 6, durch das kath. Studentenhaus „St. Lukas“, Duisburger Straße 82, und durch das evgl. Studentenheim im evgl. Seminar für kirchl. Dienste, Düsseldorf, Graf-Redcke-Straße 209. Der Zimmernachweis für das kath. und evgl. Studentenhaus erstreckt sich nur auf diese Heime.

Reihenuntersuchung

Eine Reihenuntersuchung findet für Studenten und Studentinnen statt, die sich im 5. und 9. Semester befinden, sowie jährlich für alle Studierenden eine Röntgenschirmbild-Untersuchung. Die Untersuchung besteht aus einer Schirmbildaufnahme und einer allgemeinen klinischen Untersuchung. Die

Bescheinigung, daß diese Untersuchungen stattgefunden haben, ist bei Rückmeldung dem Sekretariat vorzulegen.

Bei Nichteinhaltung obiger Vorschrift können im gegebenen Falle keine Regreßansprüche an die Universität gestellt werden.

Wer sich diesen Pflichtuntersuchungen entzieht, erhält keine Zulassung für das nächste Semester.

Studienberater

Naturwissenschaftlich-Philosophische Fakultät

1. Philosophie: Dr. Geldsetzer, Düsseldorf, Cecilienallee 40, Tel. 43 46 41, Di. 11—12.
2. Psychologie: Dr. Orlik, Düsseldorf, Himmelgeister Str. 127, Tel. 33 44 44 / 32 76, Di. 11—12.
3. Physik: Prof. Dr. van Calcker, Düsseldorf, Mettmanner Str. 16—18, Tel. 72 20 23 / 33, Mi., Do. 9.30—10.
4. Chemie: Dr. F. Müller, Düsseldorf, Mettmanner Str. 16—18, Tel. 72 20 23 / 13, Di. 9—10.
5. Biologie: Prof. Dr. Schneider, Düsseldorf, Mettmanner Str. 16—18, Tel. 72 20 23, Mi. 10—10.30.

Medizinische Fakultät

1. Mediziner: Prof. Dr. Staib, Physiolog.-chem. Inst., Mo., Mi. 12.30, Tel. 33 44 44 / 33 88.
2. Zahnmediziner: Prof. Dr. Böttger, Kieferklinik, Di. 15.30, Fr. 11.00, Tel. 33 44 44 / 31 43.

Ehrenbürger der Universität

Lindemann, August, Prof. Dr. Dr. med. dent. h. c., Rottach-Egern, Wittgensteinfeld, Im Wiesengrund.

Engel, Stephan, Prof. Dr., London NW 7, 33. Lyndhurst Avenue Mill Hill. Sauerborn, Georg, Dr. med. h. c., Landesrat a. D. und Universitätsrat, Düsseldorf, Brehmstraße 75.

Tamms, Friedrich, Prof., Beigeordneter der Stadt Düsseldorf, Düsseldorf, Paul-von-Haase-Straße 10.

Vogt, Frau Dr. Marthe, Cambridge/England, 5 Marion Close.

Akademische Behörden

Rektor

Magnifenz Prof. Dr. Elert, Reinhold, Düsseldorf, Witzelstraße 101.

Vorzimmer: Heiden, Brigitte, Zimmer 205.

Sprechstunden des Rektors nach Voranmeldung im Rektorat, Tel. 33 44 44/32 75, Düsseldorf, Strümpellstraße 4.

Prorektor

Prof. Dr. Oberdisse, Karl, Düsseldorf, Schloßmannstraße 32.

Senat

Vorsitzender: Der Rektor.

Mitglieder:

Der Prorektor.

Der Dekan der Naturwissenschaftlichen-Philosophischen Fakultät.

Der Dekan der Medizinischen Fakultät.

Wahlensatoren:

Prof. Dr. Birkofer, Prof. Dr. Görtz, Prof. Dr. Grosse-Brockhoff, Prof. Dr. Lienert, Prof. Dr. Meessen.

Verwaltung:
Regierungsdirektor Dr. jur. Hans Ueding.
Schriftführer:
Reg.-Oberamtmann Pütz.

Dekane

Naturwissenschaftlich-Philosophische Fakultät: Prof. Dr. Dr. Alwin Diemer,
Prodekan: Prof. Dr. Jan van Calker. Dekanat: Düsseldorf, Mettmanner
Straße 16—18, Tel. 72 20 21 / 17.

Medizinische Fakultät: Prof. Dr. Wilhelm Lochner,
Prodekan: Prof. Dr. Alf Meyer zum Gottesberge.
Dekanat: Moorenstraße 5, Schwesternheim II, Tel. 33 44 44 / 32 74.

Behörden

Kuratorium

Vorsitzender: Just, Gilbert, Oberstadtdirektor.
Stellv. Vorsitzender: Elert, Reinhold, Prof. Dr., Rektor, Düsseldorf,
Witzelstraße 101.
Mitglieder: Wegner, Otto, Prof. Dr., Ministerialdirigent, Düsseldorf, Karl-
tor 7.
Becker, Willi, Oberbürgermeister, Düsseldorf, Marktplatz 6.
Müller, Peter, Bürgermeister, Düsseldorf, Marktplatz 6.
Bungerdt, Klaus, Ratsherr, Düsseldorf, Klapheckstraße 7.
Leonhardt, Ludwig, Dr., Ratsherr, Düsseldorf, Cranachstraße 9.
Eichhorn, Franz-Ferd., Dr., Ratsherr, Düsseldorf, Berliner Allee 56.
Greither, Aloys, Prof. Dr. Dr., Düsseldorf, Kaiserswerther Straße 220.
Kieselbach, Anton, Prof. Dr. Dr., Düsseldorf, Moorenstraße 84.
Panse, Friedrich, Prof. Dr., Düsseldorf, Bergische Landstraße 2.
von Bönninghausen, Rolf, Freiherr, Dr., Beigeordneter, Düsseldorf,
Marktplatz 3.
Schöne, Heinz, Verwaltungsdirektor, Düsseldorf, Moorenstraße 5.

Universitätsrat

Landesrat a. D. Dr. med. h. c. Sauerborn, Georg, Düsseldorf, Brehm-
straße 75, Telefon 63 15 82.

Verwaltung

Düsseldorf, Strümpellstraße 4, Telefon 34 10 34
Geöffnet: Mo. bis Fr. 9 bis 12 und 15 bis 16 Uhr.

Verwaltungsleiter

Ueding, Hans, Dr. jur. Regierungsdirektor, Zimmer 216, Tel. 34 10 34/16 u. 17.

Stellv. Verwaltungsleiter

Pütz, Heinz, Reg.-Oberamtmann, Zimmer 205, Telefon 33 44 44/32 79.

Abt. I, Akademische Abteilung

Geöffnet: Mo. bis Fr. 9 bis 12 u. 15 bis 16 Uhr. In den Semesterferien Mo. bis
Fr. nur 9 bis 12 Uhr.

Leiter: Pütz, Heinz, Reg.-Oberamtmann, Zimmer 205, Telefon 33 44 44/32 79.

Rektorat: Pütz, Heinz, Reg.-Oberamtmann, Zimmer 205,

Telefon 33 44 44/32 79.

Sekretariat: Hermsdorf, Gisela, Zimmer 206, Telefon 34 10 34/27.

Auslandsamt Geschäftsführung: Schneiders, Gisela, Moorenstraße 5,
Schwesternheim II, Telefon 33 44 44 / 32 73.

Abt. II, Allgemeine Verwaltung u. Grundstücksabtg.

Leiter: Reg.-Ob.-Insp. Mackes, Tel. 34 10 34/23.

Abt. III, Haushaltsabteilung

Leiter: NN.

Leiter: Braun, Leo, Reg.-Angest., Moorenstraße 5, Schwesternheim II,
Telefon 33 44 44/32 72.

Abt. IV, Personalabteilung

Leiter: Reg.-Amtm. Klüppel, Vertr. R.O.J. Remscheid, Zimmer 210,
Telefon 34 10 34/18/19.

Gehaltsstelle: Rehberg, Reg.-Ang., Telefon 34 10 34/15.

Abt. V, Kasse und Quästur

Leiter: Wamper, Gerhard, Reg.-Amtmann, Zimmer 104—106, Tele-
fon 34 10 34/25. Geöffnet: Mo. bis Fr. 9 bis 12 Uhr.

Quästur: Jochimiak, Jürgen, Reg.-Angest., Zimmer 206, Tel. 34 10 34/27.
Geöffnet: Mo. bis Fr. 9 bis 12 und 15 bis 16 Uhr. In den Semesterferien Mo. bis
Fr. nur 9 bis 12 Uhr.

Abt. VI, Zentrale Beschaffungsabteilung

Leiter: Reg.-Insp. Natersky.

Abt. VII, Technische Abteilung

Leiter: Reg.-Amtm. Münch.

Staatshochbauamt für die Universität Düsseldorf
Amtsvorstand: Oberreg.- u. Baurat Sieben.

Rechnungsprüfungsamt der Regierung

Horn, Willy, Reg.-Amtmann, Zimmer 222, Telefon 34 10 34/10.

Bauer, Otto, Reg.-Oberinspektor, Zimmer 222, Telefon 34 10 34/10.

Lehrkörper I

Naturwissenschaftlich-Philosophische Fakultät

a) Ordentliche Professoren

Diemer, Alwin, Düsseldorf, Kaiserswerther Straße 162 (Dekan)

Dr. med. et Dr. phil. (Philosophie), 1. 8. 63.

Birkofer, Leonhard, Köln, Zulpicher Straße 47

Dr. rer. nat. (organische Chemie), 11. 3. 64.

Lienert, Gustav, Düsseldorf, Jahnstraße 39

Dr. Dr. (Psychologie), 1. 10. 64.

van Calker, Jan, Düsseldorf, Himmelgeister Landstraße 89

Dr. phil. (Experimentalphysik), 1. 5. 65.

Kuchen, Wilhelm, Aachen, Templergraben 55

Dr. rer. nat. (anorganische Chemie), 26. 11. 65.

Stube, Wilfried, Düsseldorf, Christophstraße 72

Dr. rer. nat. (Botanik), 21. 12. 65.

Klinger, Hanns, Göttingen, Sternstraße 2

Dr. rer. nat. (Statistik und Dokumentation), 13. 1. 66.

Schneider, Günter, Würzburg, Gotengasse 7

Dr. rer. nat. (Zoologie), 3. 6. 66.

b) Privat-Dozenten

Orlik, Peter, Neuß, Rheinfährstraße 47

Dr. phil. (Psychologie), 24. 5. 66.

c) Mit Vorlesungen beauftragt

Keauer, Karl Josef

Prof. Dr. (Pädagogische Psychologie)

Medizinische Fakultät

a) Emeritierte Professoren:

- Lindemann, August, Rottach, Tegernsee, Wittgensteinfeld, Im Lindengrund.
Dr. med. et Dr. med. dent. h. c. (Kiefer- und Gesichtschirurgie, Zahn-, Mund- und Kieferheilkunde).
- Schmidt-Elmendorff, Hans Reinhard, Düsseldorf, Schloßmannstr. 37
Dr. med. (Geburtshilfe und Gynäkologie).
- Schreus, Hans Theodor, Düsseldorf-Oberkassel, Rheinallee 120a
Dr. med. (Dermatologie, Syphilidologie, Röntgenologie).
- Hinsberg, Karl, Freiburg/Br., Brahmstraße 6
Dr. phil. (Physiologische Chemie und Biochemie).
- Kikuth, Walter, Düsseldorf, Himmelgeister Straße 224
Dr. med. (Hygiene und Mikrobiologie).
- Klinke, Karl, Düsseldorf, Orsoyer Straße 1
Dr. med. (Kinderheilkunde).
- Custodis, Ernst, Düsseldorf, Am Bärenkamp 18
Dr. med. (Augenheilkunde).

b) Ordentliche Professoren:

- Derra, Ernst, Düsseldorf, Himmelgeister Straße 226
Dr. med. Dr. med. h. c. (Chirurgie), 1. 9. 46.
- Meessen, Hubert, Düsseldorf, Schloßmannstraße 35
Dr. med. (Allgem. Pathologie und pathologische Anatomie), 1. 1. 50.
- Meyer zum Gottesberge, Alf, Düsseldorf-Urdenbach, Heiligenstr. 38
Dr. med. (Hals-, Nasen-, Ohrenheilkunde), 1. 9. 53.
- Grosse-Brockhoff, Franz, Neuß-Selikum, Dürerstraße 7
Dr. med. (Innere Medizin), 1. 11. 54.
- Panse, Friedrich, Düsseldorf, Bergische Landstraße 2
Dr. med. (Psychiatrie), 1. 7. 55.
- Oberdisse, Karl, Düsseldorf, Schloßmannstraße 32 (Prorektor)
Dr. med. (Innere Medizin), 1. 4. 56.
- Elert, Reinhold, Düsseldorf, Witzelstraße 101 (Rektor)
Dr. med. (Geburtsh.- und Frauenheilkunde), 1. 10. 58.
- Fischer, Carl-Heinz, Düsseldorf, Cecilienallee 46
Dr. med., Dr. med. dent. (Zahn-, Mund- und Kieferheilkunde), 1. 4. 59.
- Greeff, Kurt, Düsseldorf, Volmerswerther Straße 216
Dr. med. (Pharmakologie und Toxikologie), 1. 9. 60.
- Manz, Rudolf, Kaarst, Lindauer Weg 1.
Dr. med. (Gerichtliche und Soziale Medizin), 1. 10. 60.
- Idelberger, Karlheinz, Holzbüttgen/Neuß, Hasselstraße 12
Dr. med. (Orthopädie), 1. 11. 60.
- Kieselbach, Anton, Düsseldorf, Moorenstraße 84
Dr. med. et Dr. phil. (Anatomie), 11. 2. 62.
- Lochner, Wilhelm, Düsseldorf-Oberkassel, Joachimstraße 20 (Dekan)
Dr. med. (Physiologie), 11. 2. 62.
- Greither, Aloys, Düsseldorf, Kaiserswerther Straße 220
Dr. med. et Dr. phil. (Dermatologie u. Venerologie), 1. 8. 62.
- Bay, Eberhard, Düsseldorf, Moorenstraße 84
Dr. med. (Neurologie), 1. 3. 63.
- Vieten, Heinz, Düsseldorf, Schloßmannstraße 34
Dr. med. (Röntgenologie und Med. Strahlenkunde), 1. 3. 63.
- Ruska, Helmut, Langst/Niederrh., Am Deich 25
Dr. med. (Biophysik und Elektronenmikroskopie), 1. 3. 63
- Kuhlen Dahl, Hans, Erkrath bei Düsseldorf, Hubbelrather Weg 14
Dr. med. (Neurochirurgie), 1. 3. 63.

- Dettmar**, Hermann, Erkrath bei Düsseldorf, Hubbelrather Weg 12
Dr. med. (Chirurgie und Urologie), 1. 3. 63.
- Hollmann**, Siegfried, Düsseldorf, Solenanderstraße 28
Dr. med. (Physiologische Chemie), 1. 11. 63.
- Rehrmann**, Alfred, Düsseldorf, Schloßmannstraße 30
Dr. med. et Dr. med. dent. (Kiefer- und Gesichtschirurgie), 20. 3. 64.
- Schadewaldt**, Hans, Düsseldorf, Brehmstraße 82
Dr. med. (Geschichte der Medizin), 22. 2. 65.
- Schlipkötter**, Hans-W., Düsseldorf, Hospitalstraße 1.
Dr. med. (Hygiene und Mikrobiologie), 31. 8. 65.
- von Harnack**, Gustav-Adolf, Düsseldorf, Kaiserswerther Straße 164
Dr. med. (Kinderheilkunde), 25. 2. 66.
- Schade**, Heinrich, Metzkausen-Hassel, Gartenkampsweg 30
Dr. med. (Humangenetik), 22. 4. 66.
- Brand**,
Dr. med. (Hygiene und Mikrobiologie), 1. 10. 66.

c) Planmäßige Extraordinarien:

- Zindler**, Martin, Düsseldorf, Lindenstraße 95
Dr. med. (Anästhesie), 15. 3. 62.
- Hopf**, Adolf, Neustadt, Schwarzwald, Dennenbergstraße 1
Dr. med. (Hirnforschung), 17. 1. 65.
- Loogen**, Franz, Düsseldorf, Kronenstraße 62
Dr. med. (Innere Medizin, insbesondere Kardiologie), 26. 4. 65.
- Hagen**, Josef, Regierungsgewerbemedizinaldirektor, Büderich/Düsseldorf,
Niederdonker Straße 62
Dr. med. (Arbeitsmedizin u. Berufskrankheiten), 7. 6. 66.

d) Honorar-Professoren:

- Bossert**, Otto, Essen, Frankenstraße 354
Dr. med. (Kinderheilkunde), 11. 8. 31.
- Esser**, Albert, Düsseldorf, Florastraße 12
Dr. med. habil. et Dr. phil. (Geschichte der Medizin), 14. 3. 46.
- Forßmann**, Werner, Holzbüttgen, Feldstraße 11
Dr. med. (Chirurgie), 6. 8. 64.

e) Außerplanmäßige außerordentliche Professoren:

- Krause**, Franz, Bremerhaven, Städt. Krankenanstalten
Dr. med. (Innere Medizin), 7. 6. 38.

f) Wissenschaftlicher Rat und Professor:

- Meister**, Franz-Josef, Düsseldorf, Rembrandtstraße 5
Prof. Dr.-Ing. (Akustik, Lärmmessung und Lärmbekämpfung), 1. 10. 64.

g) Außerplanmäßige Professoren:

- Albert**, Elfriede, Düsseldorf-Grafenberg, Bergische Landstraße 2
Dr. med. (Psychiatrie und Neurologie), 28. 7. 65.
- Amelung**, Diethard, Neuß, Grefrather Weg 79
Dr. med. (Innere Medizin), 7. 12. 65.
- Baron**, Heinz, Düsseldorf, Kasernenstraße 61
Dr. med. habil. et Dr. phil. (Chirurgie), 8. 2. 58.
- Baumgartl**, Franz, Augsburg, Städt. Krankenanstalten, II. Chir. Klinik
Dr. med. (Chirurgie und Unfallheilkunde), 2. 7. 62.
- Becker**, Josef, Düsseldorf, Volmerswerther Straße 257
Dr. med. (Neurologie), 21. 7. 65.
- Blumberger**, Karljosef, Aschaffenburg, Städt. Krankenanstalten
Dr. med. (Innere Medizin), 1. 4. 47.

- Boeminghaus, Hans, Düsseldorf, Privatklinik Golzheim
Dr. med. (Chirurgie und Urologie), 10. 7. 29.
- Böttger, Hermann, Düsseldorf, Grimmstraße 33
Dr. med. dent. (Zahn-, Mund-, Kieferheilkunde), 29. 6. 62.
- Brunns, Friedrich, Ratingen, Wiesenstraße 14 (Dozentur)
Dr. med. (Physiologische Chemie und Biochemie), 15. 6. 59.
- Carrié, Curt, Dortmund, Städt. Krankenanstalten
Dr. med. (Haut- und Geschlechtskrankheiten), 8. 6. 42.
- Creutz, Walter, Neuß, Alexianerkrkh.
Dr. med. (Psychiatrie und Neurologie), 10. 6. 40.
- Dibbelt, Leif, Düsseldorf, Humboldtstraße 63
Dr. med. (Geburtshilfe und Gynäkologie), 25. 3. 61.
- Dolff, Ernst, Essen, Neissestraße 19
Dr. med. (Geburtshilfe und Frauenheilkunde), 11. 6. 52.
- Drewes, Joseph, Düsseldorf, Sternstraße 2
Dr. med. (Chirurgie), 19. 7. 62.
- Fresen, Otto, Hannover, Haltenhoffstraße 41
Dr. med. (Allgem. Pathologie und pathologische Anatomie), 2. 8. 51.
- Geinitz, Wolfgang, Heidelberg-Neuenheim, Blumenthalstraße 41
Dr. med. (Physiolog. und klin. Chemie), 2. 1. 63.
- Gerfeldt, Ewald, Ministerialrat a. D., Godesberg, Ziethenstraße 29
Dr. med. (Sozialhygiene), 19. 2. 51.
- Gerke, Josef, Düsseldorf, Freiligrathstraße 15
Dr. med. et med. dent. (Zahn-, Mund- und Kieferheilkunde), 1. 12. 47.
- Gleiß, Jörn, Neuß, Heinestraße 13
Dr. med. (Kinderheilkunde), 7. 7. 60.
- Görtz, Heinz, Mönchengladbach, Humboldtstraße 68
Dr. med. (Ophthalmologie), 15. 6. 65.
- Greven, Herbert, Krefeld, Städt. Krankenanstalten
Dr. med. (Hals-, Nasen-, Ohrenheilkunde), 28. 12. 55.
- Grewe, Horst-Eberhard, Düsseldorf, Moorenstraße 5
Dr. med. et med. dent. (Chirurgie), 2. 7. 64.
- Grün, Ludwig, Osterrath, Boverter Kirchweg 42 (Dozentur)
Dr. med. (Hygiene, Mikrobiologie und Gesundheitsfürsorge), 7. 1. 60.
- Grünwald, Gerhard, Düsseldorf-Grafenberg, Bergische Landstraße 2
Dr. phil. (Psychologie), 11. 7. 66.
- Haase, H.-J., Düsseldorf-Grafenberg, Bergische Landstraße 2
Dr. med. et Dr. phil. (Psychiatrie und Neurologie), 23. 4. 64.
- Hansen, Fritz, Düsseldorf, Kühlwetterstraße 14
Dr. med. (Kinderheilkunde), 10. 3. 52.
- Herbig, Herbert, Düsseldorf, Krankenhaus Benrath
Dr. med. (Chirurgie), 1. 2. 55.
- Herold, Ludolf, Düsseldorf, Krankenhaus Benrath
Dr. med. (Geburtshilfe und Gynäkologie), 14. 8. 42.
- Herzog, Kurt, Krefeld-Bockum, Sollbrüggenstraße 52
Dr. med. (Chirurgie und Sportmedizin), 1. 4. 47.
- Heyden, Paul, Düsseldorf, Himmelgeister Straße 222
Dr. med. et med. dent. (Zahn-, Mund-, Kieferheilkunde), 10. 2. 60.
- Hornstein, Otto Paul, Bonn/Rh., Lengsdorfer Straße 88
Dr. med. (Dermatologie und Venerologie), 3. 8. 64.
- Hünermann, Theodor, Reichsstraße 51
Dr. med. (Hals-, Nasen-, Ohrenkrankheiten), 22. 9. 37.
- Huth, Erich, Mannheim, Städt. Kinderklinik
Dr. med. (Kinderheilkunde), 7. 7. 60.
- Irmmer, Wolfgang, Düsseldorf, Naegelstraße 9
Dr. med. (Chirurgie), 13. 3. 62.

- Ippen, Hellmut, Düsseldorf-Holthausen, Am Massenberger Kamp 23
Dr. med. Dipl.-Chem. (Dermatologie und Venerologie), 4. 8. 65.
- Jahnke, Karl, Hilden, Umlandstraße 28
Dr. med. (Innere Medizin), 21. 12. 62.
- Janssen, Ernst Günter, W.-Elberfeld, -Viktoriastraße 36
Dr. med. (Kinderheilkunde), 2. 6. 64.
- Kaiser, Karl, Rheydt-Giesenkirchen, Ahrener Feld 41
Dr. med. (Innere Medizin), 19. 4. 62.
- Kazmeier, Fritz, Wilhelmshaven, Städt. Krankenanst., Weserstr. 45
Dr. med. (Innere Medizin), 14. 10. 57.
- Klages, Wolfgang, Lt.-Ob.-Med.-Rat, Düsseldorf-Gr., Berg. Landstraße 55
Dr. med. (Psychiatrie und Neurologie), 20. 5. 65.
- Kindler, Karl, Iserlohn, Evangelisches Krankenhaus
Dr. med. (Chirurgie), 22. 12. 58.
- Klein, Erich, Düsseldorf, Städt. Krankenanstalten Bielefeld, 1. Innere Abtlg.
- Köhne, Hans, Düsseldorf, Reichsstraße 49
Dr. med. (Innere Medizin und Röntgenologie), 1. 5. 47.
- Küchle, Hans-Joachim, Düsseldorf, Marienhospital
Dr. med. (Augenheilkunde).
- Koss, Ferdinand, Bielefeld, Franziskushospital
Dr. med. (Chirurgie und Anästhesiologie), 22. 12. 56.
- Landen, Heribert C., Düsseldorf, Freiligrathstraße 15
Dr. med. (Innere Medizin), 21. 12. 55.
- Linnen, Hans Josef, Frankfurt/M., Brahmsstraße 1—5
Dr. med. (Augenheilkunde), 16. 5. 57.
- Lorenz, Otto, Dortmund, Luisenstraße 27
Dr. med. et med. dent. (Zahn-, Mund-, Kieferkrankheiten), 9. 2. 50.
- Major, Herbert, Solingen, Städt. Krankenanstalten, Chir. Klinik
Dr. med. (Chirurgie), 8. 2. 58.
- Merten, Richard, Düsseldorf, Solenanderstraße 28
Dr. med. (Innere Medizin), 10. 7. 59.
- Müller, Heinrich Günther, Neuß, Daimlerstraße 109
Dr. med. (Geburtshilfe und Gynäkologie), 11. 7. 66.
- Niedermeier, Siegfried, Augenklinik der Städt. Krankenanstalten Krefeld, Marianne-Rhodus-Straße 20
Dr. med. (Augenheilkunde), 7. 1. 60.
- Odenthal, Hans, Gelsenkirchen-Altstadt, Marienhospital
Dr. med. (Innere Medizin), 8. 5. 62.
- Paffrath, Hans, Solingen, Am Birkenweiher 13
Dr. med. (Kinderheilkunde), 22. 3. 38.
- Paschen, Heinz Wilhelm, Städt. Frauenklinik, Duisburg, Lotharstraße 63
Dr. med. (Geburtshilfe und Frauenheilkunde), 11. 4. 57.
- Petrides, Platon, Chefarzt der Inneren Abteilung des Bethesda-Krankenhauses, Duisburg
Dr. med. (Innere Medizin), 28. 11. 55.
- Plester, Dietrich, Düsseldorf, Cecilienallee 33
Dr. med. (Hals-, Nasen-, Ohrenheilkunde), 20. 3. 63.
- Poche, Reinhard, Düsseldorf, Schloßmannstraße 39
Dr. med. (Allgem. Pathologie und path. Anatomie), 20. 12. 63.
- Pothmann, Fr.-Jos., Essen-Borbeck, Fürstenbergstr. 32, T. 626 87 (Dozentur)
Dr. med. (Hygiene und Mikrobiologie), 22. 8. 57.
- Rauch, Sigurd, Düsseldorf, Volmerswerther Straße 125 (Dozentur)
Dr. med. Dr. phil. Dr. ès lettres (Hals-, Nasen-, Ohrenheilkunde), 25. 1. 62
- Rehberg, Hans-Joachim, Leverkusen, Nobelstraße 33
Dr. med. dent. (Zahnheilkunde), 10. 9. 63.

- Reitter, Hans, Fulda, Chir. Abt. Städt. Krankenhaus
Dr. med. (Chirurgie), 4. 1. 63.
- Reinhard, Wilhelm, Orthopäd. Landeskinderklinik, Süchteln
Dr. med. (Orthopädie), 28. 2. 51.
- Rodeck, Heinrich, Datteln i. W., Vestische Kinderklinik
Dr. med. (Kinderheilkunde), 15. 4. 62.
- Röttger, Hans, Recklinghausen, Prosper-Hospital
Dr. med. (Geburtshilfe und Gynäkologie), 5. 12. 58.
- Rosenbauer, Karlheinz, Köln-Riehl, Riehler-Gürtel 41
Dr. med. (Anatomie), 11. 7. 66.
- Sack, Heinrich, Städt. Krankenanstalten, Krefeld
Dr. med. (Innere Medizin), 17. 3. 50.
- Schäfer, Ernst Ludwig, Saarlouis, Städt. Krankenhaus Saarlouis
Dr. med. (Innere Medizin), 19. 3. 58.
- Schmengler, Friedrich, Bad Reichenhall
Dr. med. (Innere Medizin), 1. 12. 47.
- Schild, Walter, Siegburg, Städt. Krankenhaus
Dr. med. (Geburtshilfe und Gynäkologie), 11. 7. 66.
- Schrudde, Josef, Univ.-Hautklinik, Köln-Lindenburg, Abteilung für
plastische Chirurgie
Dr. med. (Kiefer- und Gesichtschirurgie), 3. 7. 63
- Schulz, Heribert, Düsseldorf, Himmelgeister Landstraße 175
Dr. med. (Allgem. Pathologie und path. Anatomie), 7. 12. 65.
- Schweitzer, Heinz, Düsseldorf, Grupellostraße 14 (Dozentur)
Dr. med. (Gerichtliche und Soziale Medizin), 7. 3. 62.
- Staub, Wolfgang, Neuß, Karossastraße 27
Dr. med. (Physiologische Chemie und Biochemie), 4. 8. 65.
- Stellmach, Rudolf Karl, Düsseldorf, Boltensernstraße 8
Dr. med. et Dr. med. dent. (Kiefer- und Gesichtschirurgie), 3. 8. 64.
- Sturm, Alexander, Wuppertal-Barmen, Sanderstraße 182
Dr. med. (Innere Medizin), 1. 11. 39.
- Trube-Becker, Elisabeth, Neuß, Am Strauchbusch 27
Dr. med. (Gerichtliche und Soziale Medizin), 8. 2. 58.
- Urban, Norbert, Neuß, Sauerbruchstraße 10.
Dr. med. (Kinderheilkunde), 27. 6. 59.
- Weise, Hermann, Mönchengladbach, Ludwig-Weber-Straße 15
Dr. med. (Innere Medizin), 15. 11. 56.
- Weise, Walter, Düsseldorf, Himmelgeister Straße 110
Dr. med. dent. (Zahn-, Mund- und Kieferheilkunde), 7. 9. 65.
- Wild, Hans, Oberhausen, Ev. Krankenhaus
Dr. med. (Innere Medizin), 6. 8. 56.
- Wirth, Wolfgang, Wuppertal-Elberfeld, Kaulbachstraße 23
Dr. med. et Dr. phil. (Pharmakologie und Toxikologie), 20. 8. 40.

h) Privatdozenten :

- Arbab-Zadeh, Amir, Düsseldorf, Scheidtstraße 10
Dr. jur. Dr. med. (Gerichtliche und Soziale Medizin), 21. 7. 66.
- Berger, Fritz, Chefarzt, Evangelisches Krankenhaus, Düsseldorf
Dr. med. (H.N.O.-Heilkunde), 20. 2. 64.
- Berquet, Karl-Hans, Lank, Berliner Straße 5
Dr. med. (Orthopädie), 22. 7. 65.
- Bircks, Wolfgang, Neuß, An der Obererft 72
Dr. med. (Chirurgie), 20. 2. 64.
- Blessing, Manfred H.
Dr. med. (Pathologie u. path. Anatomie), 7. 6. 66

- B o s c h , Gerhard, Landes-Med.-Direktor, Süchteln, Rhein. Landesklinik für
Jugendpsychiatrie
Dr. med. (Jugendpsychiatrie), 23. 1. 64.
- B o v e n t e r , Karl, Alsdorf bei Aachen, Martinstraße 1
Dr. med. (Hygiene und Bakteriologie), 8. 12. 48.
- B r ü s t e r , Herbert Theodor, Neuß, Kaarster Straße 37
Dr. med. (Kinderheilkunde), 13. 12. 62.
- D a w e k e , Helmut, Düsseldorf-Benrath, Flotowstraße 13
Dr. med. (Innere Medizin), 14. 1. 65.
- D ö h n e , Ernst, Wissen/Sieg
Dr. med. (Phoniatrie), 8. 5. 44.
- v o n E l m e n d o r f f , Harald, Freiherr, Lechenich, Schloß
Dr. med. (Chirurgie), 16. 12. 63.
- E n g l h a r d t , Anneliese (Dozentur)
Dr. med. (Klinische Chemie), 9. 12. 65.
- F e r b e r s , Eduard, Düsseldorf, Moorenstraße 5
Dr. med. (Chirurgie), 21. 7. 66.
- F l e g e l , Horst, Lt.-Ob.-Med.-Rat, Düsseldorf, Rhein. Landeskrankenhaus
Dr. med. (Neuropsychiatrie), 23. 1. 64.
- F r a n k e n , Franz Hermann, Neuß, Im Jagdfeld 45
Dr. med. (Innere Medizin), 21. 2. 63.
- G e d i c k e , Kurt, Dr. Dr. Oberregierungs- und Obermedizinalrat, Hilden/
Rhld., Gartenstraße 13 (Sozialhygiene u. Öffentl. Gesundheitswesen), 23. 7. 64.
- G e r h a r d , Lieselotte, Düsseldorf, Irmgardstraße 15
Dr. med. (Allgem. Pathologie u. Neuropathologie), 19. 7. 62.
- G e h r m a n n , Günther, Neuß, Daimlerstraße 67
Dr. med. (Innere Medizin), 7. 2. 63.
- G r e i n e r , Hermann, Stadtmedizinaldirektor, Duisburg, Nahestraße 53
Dr. med. (Gerichtliche und Soziale Medizin), 8. 6. 53.
- H a i k e , Horst, Düsseldorf-Unterrath, Thewissenweg 89
Dr. med. (Orthopädie), 11. 6. 64.
- H e i n z l e r , Franz, Hilden, Steinauerstraße 3
Dr. med. (Röntgenologie und Med. Strahlenkunde), 27. 5. 63.
- H e n s e l l , Volker, Osterath, Schubertstraße 14
Dr. med. (Neurochirurgie), 19. 1. 61.
- H e r m s , Wolfgang, Erkrath, Lindenstraße 16
Dr. med. (Innere Medizin), 4. 11. 65.
- H i l s c h e r , Werner, Düsseldorf-Holthausen, Nosthoffenstraße 17
Dr. med. (Allg. Pathologie und Patholog. Anatomie), 11. 6. 64.
- H i r c h e , Hansjürgen, Neuß, Breite Straße 76
Dr. med. (Physiologie), 13. 5. 65.
- H o f f m a n n , Ernst, Düsseldorf, Brunnenstraße 65
Dr. med. (Chirurgie), 17. 12. 64.
- H o r s t e r , Franz-Adolf, Hilden, Verdistraße 56
Dr. med. (Innere Medizin), 29. 11. 65.
- H o r s t e r , Johannes A., Köln-Klettenberg, Geisbergstraße 10
Dr. med. (Innere Medizin), 22. 7. 57.
- H ü t e r , Karl Arno, Düsseldorf, Fürstenwall 150
Dr. med. (Frauenheilkunde und Geburtshilfe), 16. 12. 63.
- K o b u r g , Ernst, Düsseldorf, Schloßmannstraße 8
Dr. med. (H.N.O.-Heilkunde), 29. 11. 65.
- K o c h , Dankmar, Düsseldorf, Am Massenberger Kamp 7
Dr. med. (Innere Medizin), 20. 6. 63.
- K o n r a d , Reiner Maria, Düsseldorf, Prinz-Georg-Straße 96
Dr. med. (Chirurgie), 28. 6. 62.
- K r e u z e r , Heinrich, Lank-Latum, Breslauer Straße 4
Dr. med. (Innere Medizin), 4. 11. 65.

- Lauber, Hans Ludwig, Lt. Landesmedizinaldirektor, Langenfeld,
Rhein. Landeskrankenhaus
Dr. med. (Psychiatrie und Neurologie), 20. 6. 61.
- Lange, Adalbert, Osterath-Bovert, Brahmweg 9
Dr. med. (Hygiene und Mikrobiologie), 18. 5. 61.
- Müller, Ferdinand Norf/Neuß, Gartenstraße 81
Dr. med. (Hygiene und Mikrobiologie), 22. 2. 60.
- Mürtz, Robert, Düsseldorf, Hermann-Hesse-Straße 20
Dr. med. (Innere Medizin), 28. 6. 62.
- Neveling, Richard, Düsseldorf, Himmelgeister Straße 272
Dr. med. (Hals-, Nasen- und Ohrenheilkunde), 14. 1. 65.
- Ney, Hartwig Roger, O-Stabsarzt, Zentrallazarett der Bundeswehr,
Koblenz-Moselweiß, Koblenzer Straße 128a
Dr. med. (Chirurgie), 24. 6. 65.
- Oberdorf, A., W.-Elberfeld, Friedr.-Ebert-Straße 217, Farbenfabriken
Bayer A. G.
Dr. med. (Pharmakologie und Toxikologie), 9. 2. 60.
- Reale, Enrico, Düsseldorf, Christophstraße 51
Dr. med. (Physik und Elektronenmikroskopie), 13. 5. 65.
- Reimold, Ekkehard Werner, Düsseldorf, Boltensternstraße 14
Dr. med. (Kinderheilkunde), 15. 1. 63.
- Reinwein, Dankwart, Düsseldorf, Erich-Müller-Straße 20
Dr. med. (Innere Medizin), 21. 2. 63.
- Satter, Hanspeter, Düsseldorf-Oberkassel, Kaiser-Wilhelm-Ring 7 II
Dr. med. (Chirurgie), 11. 6. 64.
- Scheunemann, Horst, Düsseldorf, Corneliusstraße 28
Dr. med. Dr. med. dent. (Kiefer- und Gesichtschirurgie), 17. 12. 64.
- Scholz, Walter, Neuß, Volmerswerther Straße 65
Dr. med. (Humangenetik), 29. 11. 65.
- Schulte-Brinkmann, Wolfgang, Düsseldorf, Lindemannstraße 22
Dr. med. (Röntgenologie und Medizinische Strahlenkunde), 11. 2. 65
- Solbach, Hans-Gerd, Duisburg, Weinhagenstraße 11
Dr. med. (Innere Medizin), 29. 11. 65.
- Sträßburg, Manfred, Düsseldorf, Moorenstraße 4
Dr. med. dent. (Zahn-, Mund- und Kieferheilkunde), 20. 6. 63.
- Sturm, jr., Alexander, Neuß, Fringsstraße 8
Dr. med. (Innere Medizin), 24. 6. 65.
- Sykosch, Heinz-Joachim, Düsseldorf, Bittweg
Dr. med. (Chirurgie), 17. 12. 64.
- Tarbiat, Siavoche, Düsseldorf, Bagelstraße 133
Dr. med. (Chirurgie), 21. 7. 66.
- Wagenfeld, Ernst, Burgsteinfurt/Westf., Burgstraße 6
Dr. med. (Innere Medizin), 1. 6. 39.
- Wetzels, Egon, Neuß, Drususallee 66
Dr. med. (Innere Medizin), 16. 12. 63.
- Zimmermann, Horst, Düsseldorf, Moorenstraße 5
Dr. med. (Innere Medizin), 16. 2. 61.
- Rick, Wirnt, Düsseldorf, Volmerswerther Straße 294
Dr. med. (Innere Medizin), 14. 11. 63.

i) Mit Vorlesungen beauftragt:

- Glatzel, Hans, Prof. Dr., Dortmund, Rheinlanddamm 201
(Klinische Ernährungslehre)
- Jantzen, Julius, Dr. med. et Dr. med. dent., Essen-Bredeney, Meisenburg-
straße 21
(Zahnärztl. Porzellanprothetik und ärztl. Stahlprothetik).

Koch, Heinrich, Dr. med., Landesmedizinaldirektor, Rhein. Heilpädagogisches Landesjugendheim Süchteln bei Viersen (Jugendpsychiatrie und Heilpädagogik).

Quint, Hans, Dr. med. et Dr. phil., Bonn, Rheindorfer Straße 323 (Analytische Psychotherapie).

Wulff, Hans-Joachim, Düsseldorf, Moorenstraße 5, Gerichtl. Med. Dr. rer. nat. (Analytische Chemie und Forensische Toxikologie).

Eichhorn, Siegfried, Dr., Düsseldorf, Klosterstraße 35 (Krankenhauswesen), 1. 5. 65.

Wolff, Max-Richard, Düsseldorf, Rolander Weg 54
Dr. med. et Dr. phil. (Physikalische Medizin u. Technik), 12. 8. 65.

Prüfungsausschüsse

Ausschuß für die naturwissenschaftliche Vorprüfung:

Vorsitzender: Prof. Dr. Dr. Kieselbach, Anatomisches Institut.

Vertreter: Prof. Dr. Hollmann, Inst. für Physiologische Chemie.

Ausschuß für die ärztliche Vorprüfung:

Vorsitzender: Prof. Dr. Dr. Kieselbach, Anatomisches Institut

Vertreter: Prof. Dr. Hollmann, Institut für Physiologische Chemie

Ausschuß für die ärztliche und zahnärztliche Prüfung:

Mediziner:

Vorsitzender: Prof. Dr. Dr. Kieselbach, Anatomisches Institut.

Vertreter: Prof. Dr. Meessen, Pathologisches Institut.

Zahnmediziner:

Vorsitzender: Prof. Dr. Dr. Kieselbach, Anatomisches Institut.

Vertreter: Prof. Dr. Dr. Fischer, Poliklinik und Klinik für Zahn-, Mund- und Kieferkrankheiten.

„Gesellschaft von Freunden und Förderern der Universität Düsseldorf e. V.“

Kto. 10170009 bei der Stadt-Sparkasse Düsseldorf, Postscheck-Konto Köln 2783

Vorsitzender: Präsident Prof. Dr. rer. pol., Dr. med. h. c. Schneider, Ernst, Düsseldorf, Berliner Allee 10 (Industrie- und Handelskammer)

Stellvertr. Vorsitzender: Prof. Dr. Eiert, Düsseldorf, Witzelstr. 101 (Rektor)

Geschäftsführender Vorsitzender: Landesrat a. D. u. Universitätsrat Dr. med. h. c. Sauerborn, Georg, Düsseldorf, Brehmstraße 75.

Schriftführer: Dr. med. h. c. Berg, Emil, Oberverwaltungsdirektor a. D., Erkrath, Düsseldorf Straße 10.

Schatzmeister: Direktor Dr. jur. Glatzel, Wolfgang, D'dorf, Goltsteinstr. 28

Beisitzer: Prof. Dr. Meessen, Hubert, Düsseldorf, Schloßmannstraße 35.

Prof. Dr. Dr. Kieselbach, Anton, Düsseldorf, Moorenstraße 84.

Geschäftsführung: Rieffert, Gottfried, Düsseldorf, Strümpellstraße 4, Tel. 34 10 34, Nebenstelle 27.

Allgemeiner Studentenausschuß (ASTA)

Studentenhaus, Zimmer 2, Strümpellstraße 6, Tel. 33 48 55,
Geländeanschluß 32 80, Sprechstunden: Mo.—Fr. 13—14 Uhr

1. Vorsitzender: cand. med. Rüther, Jens

2. Vorsitzender: cand. med. dent. Staats, Jürgen

Sozialreferentin: cand. med. Schiller, Christa

Kassenreferent: cand. med. Stewen, Rainer

Auslandsreferent: cand. med. Schydlo, Reinhard

Sportreferent: Klünder, Jürgen

Kultur- und Theaterreferent: cand. med. Ludwig Heinke

Zuständig für: In- und Auslandsfamulaturen, Studentenkarten für Theater, Konzert und Oper, Studentischer Reisedienst, ASTA-Studienförderung, Verkauf von Lehrmaterial.

Studentenwerk e. V. an der Universität Düsseldorf

im Studentenhaus, Strümpellstraße 6, Tel. 33 38 40, Geländeanschluß 32 80
Geschäftszeit von 9.00—15.00 Uhr außer Sa.

Vorstand:

Prof. Dr. Vieten, Heinz

Prof. Dr. Staib, Wolfgang

Bürgermeister Müller, Peter

Oberstadtdirektor Just, Gilbert

Verw.-Direktor Schöne, Heinz

und drei gewählte Vertreter der Studentenschaft (ASTA).

Geschäftsführung: Scheffers, Hans

Kasse: Frau Neu, Hildegard.

Buchhaltung: Pithan, Mathias.

Stud. Wohnungsamt u. Arbeitsvermittlung: Frau Pauli, Margret.

Bücherei: cand. med. Pimpl, Friedhelm.

Krankenversicherung: Frau Neu, Hildegard.

Der Geschäftsführer ist zuständig für alle Anträge an den Förderungsausschuß und die Wohnheimkommission.

„Hochschulsanatorium“ St. Blasien, 7822 St. Blasien.

Träger: Deutsches Studentenwerk e. V.

Vertrauensdozent: Professor Dr. Hönl, Helmut.

Sekretariatsleitung Böttcher, Frau Charlotte.

Das „Hochschulsanatorium“ St. Blasien veranstaltet in Verbindung mit Dozenten der Universität Freiburg Vorlesungen, Vorträge, Arbeitsgemeinschaften, Sprachkurse und Exkursionen für an Tuberkulose erkrankte Studierende. Bibliothek, Sozialberatung, Bau eines modernen Seminargebäudes in Vorbereitung.

Förderungsausschuß der Universität Düsseldorf

Vorsitzender: Prof. Dr. W. Lochner.

Vorsitzender des Förderungsausschusses der Medizinischen Fakultät:

Prof. Dr. Hollmann.

Vorsitzender des Förderungsausschusses der Naturwissenschaftlich-

Philosophischen Fakultät: Prof. Dr. Birkofer.

Vertreter des Studentenwerkes: Scheffers, Hans.

Der erste Vorsitzende des ASTA.

Anträge um Aufnahme in die Studienförderung sind bis zum 15. November für das jeweilige Wintersemester und bis zum 15. Mai für das jeweilige Sommersemester zu stellen. Anträge auf Weiterförderung sind bis spätestens 31. 7. einzureichen.

Förderungsausschuß der Naturwissenschaftlich-Philosophischen Fakultät*)

Vorsitzender: Prof. Dr. Birkofer.

Vertreter des Studentenwerkes.

Vertreter des ASTA.

Förderungsausschuß der Medizinischen Fakultät*)

Vorsitzender: Prof. Dr. Hollmann.

Vertreter des Studentenwerkes.

Vertreter des ASTA.

Hochschulsportausschuß

Vorsitzender: Prof. Dr. Gleiss.

Vertreter der Dozenten: Prof. Dr. Baumgartl.

Vertreter der Assistenten: Priv.-Doz. Dr. Brüster.

Vertreter der Studentenschaft: cand. med. Meise, Ingrid.

*) Zuständig für Anträge auf Studienförderung nach dem „Honnefer Modell“, Anträge auf Freitisch, Anträge auf Gebührenerlaß, Anträge auf Einsatzstipendien (zu stellen nur durch Mitglieder des Lehrkörpers der Universität).

Deutsche Forschungsgemeinschaft

Vertrauensdozent: Prof. Dr. Hollmann, Siegfried.

Hochschulverband

Vertreter der Ordinarien: Prof. Dr. Lochner, Wilhelm.

Vertreter der Nichtordinarien: Prof. Dr. Staib.

Studienstiftung des deutschen Volkes

Vertrauensdozent: Prof. Dr. Dr. Greither, Aloys.

Westdeutscher Medizinischer Fakultätentag

Ständiger Vertreter: Prof. Dr. Idelberger, Karlheinz.

Auslandsamt

Düsseldorf, Moorenstraße 5, Schwesternheim II, Telefon 33 44 44/32 73.

Geschäftszeit von 9.00—12.00 und 13.00—14.00 Uhr, außer samstags.

Sprechstunden der Betreuer von 13.00—14.00 Uhr, außer samstags.

Leiter: Prof. Dr. von Harnack, Düsseldorf, Kaiserswerther Straße 164.

Geschäftsführung: Schneiders, Gisela, Düsseldorf, Benzenbergstraße 31.

Betreuer: Wächter, Heiko, cand. med., Düsseldorf, Strümpellstraße 6.

Betreuer: Wüstner, Ute, cand. med., Düsseldorf, Strümpellstraße 6.

Studentengemeinden

Katholische Studentengemeinde: Studentenpfarrer Gottfried Weber, Düsseldorf, Duisburger Str. 82, Tel. 44 13 37, Kath. Studentenheim.

Semestereröffnungsgottesdienst: 14. 11. 66, 9.15 h. c. t. Stoffeler Kapelle.

Evangelische Studentengemeinde: Studentenpfarrer Gerhard Weßler, Düsseldorf, Oertelstraße 24, Tel. 33 42 28.

Semestereröffnungsgottesdienst: 14. 11. 66, 9.15 h. c. t. Kapelle der Krankenanstalten.

Institute und Kliniken

Naturwissenschaftlich-Philosophische Fakultät

Philosophisches Institut (Cecilienallee 40): Direktor: Prof. Dr. Dr. Diemer — Wiss. Ass.: Dr. Geldsetzer, Dr. König, Dr. Bumann, Dr. Heinz.

Psychologisches Institut (Himmelgeister Straße 127): Prof. Dr. Dr. Lienert — Wiss. Ass.: Dr. Huber, Priv.-Doz. Dr. Orlik, Dr. Lilian Blöschl, Dr. Sarris — Forschungs-Ass. d. DFG: Dr. Legewie.

Physikalisches Institut (Mettmanner Straße 16—18): Direktor: Prof. Dr. phil. van Calker — Verw. Wiss. Ass.: Dipl.-Phys. Kleinhanß, Dipl.-Phys. Lensing, F. Müller, B. Wischgoll, Dipl.-Phys. Erb.

Institut für Anorganische Chemie (Mettmanner Straße 16—18): Direktor: Prof. Dr. Kuchen.

Institut für Organische Chemie (Mettmanner Straße 16—18): Direktor: Prof. Dr. Birkofer — Wiss. Ass.: Dr. Müller, Dr. Donike, Dr. Dickopp.

Botanisches Institut (Mettmanner Straße 16—18): Direktor: Prof. Dr. Stubbe — Verw. Wiss. Ass.: Werner Dietrich.

Zoologisches Institut (Mettmanner Straße 16—18): Direktor: Prof. Dr. Schneider.

Institut für Statistik und Dokumentation: Direktor: Prof. Dr. Klinger, Haroldstraße 37.

Medizinische Fakultät

- Anatomisches Institut:** Direktor: Prof. Dr. Dr. Kiesselbach — Oberassistent: Prof. Dr. Rosenbauer — Wiss. Ass.: Dr. J. Kladetzky, Dr. H. Fessel, Dr. Dr. O. Renkert.
- Physiologisches Institut:** Direktor: Prof. Dr. Lochner — Diätendozent: Dr. Hirche — Wiss. Ass.: Dr. Arnold, Dr. Miessner, Dr. Müller-Ruchholtz, Dr. Scholtholt.
- Institut für Physiologische Chemie:** Direktor: Prof. Dr. Hollmann — Diätendozentur: Prof. Dr. Bruns — Oberarzt: Prof. Dr. Staib — Wiss. Ass.: Dr. Albaum (beurlaubt), Dr. Doenecke, Dr. Herrmann, Dr. Kröner, Dr. Reinauer, Frau Dr. Staib.
- Institut für Arbeitsmedizin:** Direktor: Prof. Dr. Hagen.
- Institut für Humangenetik (Humboldtstraße 46):** Direktor: Prof. Dr. Schade — Wiss. Ass.: Priv.-Doz. Dr. Scholz, Dr. Winterhoff, Dr. Grote.
- Pathologisches Institut:** Direktor: Prof. Dr. Meessen — Oberärzte: Prof. Dr. Poche, Prof. Dr. Schulz — Kustos: Priv.-Dozentin: Dr. Gerhard — Wiss. Ass.: Priv.-Doz. Dr. Hilscher, Priv.-Doz. Dr. Blessing, Dr. Pfitzer, Dr. Huth, Dr. Knieriem, Dr. Müntefering, Dr. Knoblich, Dr. Träbert, Dr. Helwing, Dr. Höhfeldt, Dr. Sadony.
- Pharmakologisches Institut:** Direktor: Prof. Dr. Greeff — Kustos: Dipl.-Chem. Strobach — Wiss. Ass.: Dr. Heeg, Dr. Dr. Dransfeld, Dr. Scharnagel, Dr. Wagner, Dr. Hess, Dr. Grevén.
- Institut für Medizinische Mikrobiologie und Virologie:** Direktor: Prof. Dr. Brand — Diätendozentur: Prof. Dr. Pothmann — Wiss. Ass.: Dr. zur Hausen (beurlaubt), Fr. Dr. Obladen-Capelle, K. Dirr, Dr. Watermann.
- Institut für Hygiene (Benrath, Hospitalstraße 1):** Direktor: Prof. Dr. Schlipkötter — Diätendozentur: Prof. Dr. Grün — Oberarzt: Priv.-Doz. Dr. A. Lange — Wiss. Ass.: Dr. E. Lange.
- Medizinisches Institut für Lufthygiene und Silikoseforschung (Benrath, Hospitalstraße 1):** Direktor: Prof. Dr. Schlipkötter — Abt.-Leiter: Dr. Antweiler, Dr. Beck, Dipl.-Chem. Dr. Brockhaus, Dr. Dehnen, Dr. Dolgner, Dipl.-Ing. Dr. Friedrichs — Wiss. Ass.: Dr. Barsoum, Dr. Bruch, Dr. Fetzer, Dipl.-Chem. Szentei, Dipl.-Phys. Steiger, Dr. Pott, Dipl.-Chem. Weiß, Dr. Fodor, Dr. Lindo.
- Institut für Gerichtliche Medizin:** Direktor: Prof. Dr. Manz — Oberärztin: Frau Prof. Dr. Trube-Becker — Wiss. Ass.: Prof. Dr. Schweitzer, Priv.-Doz. Dr. Dr. Arab-Zadeh, Frau Dr. Kramaschke, Dr. Reh, Dr. Wulff.
- Institut für Geschichte der Medizin:** Direktor: Prof. Dr. Schadewaldt — Wiss. Ass. Apothekerin Irmgard Müller, Med. Ass. Bongartz, Zahnarzt Gantzer.
- C. u. O. Vogt Institut für Hirnforschung:** Direktor: Prof. Dr. Hopf, z. Zt. Neustadt/Schwarzwald — Wiss. Ass.: Dr. Gühr, Dr. Kraus, Dr. Schneider.
- Institut für Biophysik und Elektronenmikroskopie:** Direktor: Prof. Dr. Ruska — Kustos: Dipl.-Phys. Hahn — Oberarzt: Priv.-Doz. Dr. Reale — Wiss. Ass.: Dr. rer. nat. Carla Ruska, Dott. Liliana Luciano, Dr. Erika Junger, Dr. Schmalbruch.
- I. Medizinische Klinik:** Direktor: Prof. Dr. Grosse-Brockhoff — Oberärzte: Prof. Dr. Amelung, Priv.-Doz. Dr. Mürtz, Priv.-Doz. Dr. Gehrmann, Priv.-Doz. Dr. Koch, Priv.-Doz. Dr. Wetzels, Priv.-Doz. Dr. Rick, Priv.-Doz. Dr. Sturm, Priv.-Doz. Dr. Herms, Priv.-Doz. Dr. Schulte-Brinkmann, Dr. Baumgart, Dr. Begenat — Wiss. Ass.: Dr. Büchner, Dr. Bürger, Dr. Dame, Dr. Engstfeld, Dr. Graffe, Dr. Gymnich, Dr. Hausamen, Dr. Jorde, Dr. Keller, Dr. Kindler, Dr. May, Dr. Oehme, Dr. Ohm, Dr. Partenheimer, Dr. Pöttgen,

Dr. Ritter, Dr. Schaefer, Dr. Scheja, Dr. Schmetz, Dr. Schröder, Dr. Steinfurt, Dr. Werning, Dr. Welteken.

Kardiologische Abteilung: Prof. Dr. Loogen — Oberarzt: Priv.-Doz. Dr. Kreuzer — Kustos: Dr. Bostroem — Wiss. Ass.: Dr. Both, Dr. Gleichmann.

II. Medizinische Klinik und Poliklinik: Direktor: Prof. Dr. Oberdisse — Abteilungsleiter: Prof. Dr. Jahnke — Oberärzte: Priv.-Doz. Dr. Zimmermann, Priv.-Doz. Dr. Franken, Priv.-Doz. Dr. Reinwein, Priv.-Doz. Dr. Daweke, Priv.-Doz. Dr. Solbach — Diätendozentur: Priv.-Doz. Frau Dr. Enghardt — Kustos: Dr. Stolz — Wiss. Ass.: Dr. Alteköster, Dr. Bach, Dr. Bethge, Dr. Brauns, Dr. Eckstein, Dr. Esser, Dr. Gabe, Dr. Gries, Dr. Grünenklee, Dr. Imscher, Dr. Liebermeister, Dr. Otten, Dr. Preiss, Dr. Probst, Dr. Rüenauer, Dr. Singal, Dr. Schilling, Dr. Schmidt, Dr. Graf v. Schweinitz, Dr. Vogelsberg, Dr. Winkelmann, Dr. Wiegelmann.

Institut zur Erforschung der Zuckerkrankheit an der Universität Düsseldorf: Direktor: Prof. Dr. Oberdisse — Klinische Abteilung, Moorenstraße 5, Biochemische Abteilung, Benrath, Hospitalstraße 1, Abteilung für Statistik und Dokumentation, Benrath, Hospitalstraße 1.

Institut für Ernährungsberatung und Diätetik (Deutsche Gesellschaft für Ernährung): Leiter: Prof. Dr. Oberdisse — Pädagogische Leiterin: Frau Helga Buchenau.

Chirurgische Klinik: Direktor: Prof. Dr. Derra — Oberärzte: Prof. Dr. Irmer, Prof. Dr. Baumgartl, Prof. Dr. Grewe, Prof. Dr. Drewes, Priv.-Doz. Dr. Konrad, Priv.-Doz. Dr. Bircks — Kustos: Dr. Pohl, Dr. Augath — Wiss. Ass.: Dr. Adler, Dr. Alieff, Dr. Ansari, Dr. Bodensiek, Priv.-Doz. Dr. Freiherr von Elmendorff, Priv.-Doz. Dr. Ferbers, Dr. Garcia-Rodriguez, Dr. Gonzales, Dr. Grölkinger, Priv.-Doz. Dr. Hoffmann, Dr. Höhmann, Dr. Hupfauer, Dr. Jüнемann, Dr. Klimke, Dr. Komatsu, Dr. Laniado, Dr. Mameghani, Dr. Martins, Dr. Marx, Dr. Niemann, Dr. Pathak, Dr. Pisa, Dr. Prügner, Dr. Rasp, Dr. Ringler, Priv.-Doz. Dr. Satter, Dr. Seling, Dr. Soekimin, Dr. Schnabelmaier, Dr. Schulte, Dr. Süssenbach, Priv.-Doz. Dr. Sykosch, Priv.-Doz. Dr. Tarbiat, Dr. Wedell.

Abteilung für Anästhesiologie: Direktor: Prof. Dr. Zindler — Oberärzte: Dr. Pulver, Dr. Dudziak — Kustos: Dr. Röhner — Wiss. Ass.: Dr. Behla, Dr. Birmanms, Dr. Buffen, Dr. Drechsel, Dr. Durmanowa, Dr. Eunike, Dr. Fratz, Dr. Hafezi, Dr. Hauger (beurlaubt), Dr. Khorssand (beurlaubt), Dr. Lennartz, Dr. Killian, Dr. Lo Sardo, Dr. Miessner (beurlaubt), Dr. Otten, Dr. Podlesch, Dr. Potthoff, Dr. Zurholt.

Urologische Klinik: Direktor: Prof. Dr. Dettmar — Oberarzt: Dr. Schmitz — Wiss. Ass.: Dr. Schultze, Dr. Hegemann, Dr. Schütte, Dr. May, Dr. Brunzema.

Neurochirurgische Klinik: Direktor: Prof. Dr. Kuhlendahl — Oberärzte: Priv.-Doz. Dr. Hensell, Dr. Baktir, Dr. Wittmoser — Wiss. Ass.: Dr. Hirschbiegel, Dr. Schamoni, Dr. Bock, Dr. Scheef, Dr. Rascon, Dr. Izedian.

Orthopädische Klinik: Direktor: Prof. Dr. Idelberger — Oberärzte: Priv.-Doz. Dr. Haike, Dr. Schulze, Priv.-Doz. Dr. Berquet — Wiss. Ass.: Dr. Pilz, Dr. Thiel, Dr. Dann, Dr. Viehweg, Dr. Ueno.

Institut und Klinik für Medizinische Strahlenkunde: Direktor: Prof. Dr. Vieten — Oberärzte: Prof. Dr. Maurer — Diätendozentur: Priv.-Doz. Dr. Heinzel — Wiss. Ass.: Dr. Obladen, Dr. Günther, Frau Dr. Kürten, Dr. Jungblut, Dr. Kisseler, Dr. Blank, Dr. Paschke.

Frauenklinik: Direktor: Prof. Dr. Elert — Oberärzte: Prof. Dr. Dibbelt, Dr. Gerteis, Priv.-Doz. Dr. Hüter, Prof. Dr. Müller — Kustoden: Dr. Greuel, Dr. Kaiser — Wiss. Ass.: Dr. Absenger, Dr. Bauchwitz, Dr. Baust, Dr. Boden, Dr. Bokelmann, Dr. Breinl, Dr. Haering, Dr. Hammacher, Dr. Koschera, Dr.

Mannes, Dr. Molinski, Dipl.-Chem. Seuken, Dr. Schmidt-Elmendorff, Dr. Werners.

Kinder- und Infektionsklinik: Direktor: Prof. Dr. von Harnack — Oberärzte: Prof. Dr. Hansen, Prof. Dr. Gleiss, Priv.-Doz. Dr. Brüster — Wiss. Ass.: Priv.-Doz. Dr. Reimold, Dr. Ansari, Dr. Brunier, Dr. Ebel, Dr. Fock, Dr. Kittchen, Dr. König, Dr. Lülsdorf, Dr. Miltrup, Dr. Naraghi, Dr. Nessler, Dr. Radzyner, Dr. Röpke, Dr. Sommerkamp, Dr. Irtel v. Brenndorff, Dr. Seitz, Dr. Bübing, Dr. Wirtz, Dr. Schubart, Dr. Strauss, Dr. Riech, Dipl.-Psych. Steingrüber, Dr. Hagmann.

Hautklinik: Direktor: Prof. Dr. Dr. Greither — Oberärzte: Prof. Dr. Hornstein, Prof. Dipl.-Chem. Dr. Ippen, Dr. Beisenherz — Wiss. Ass.: Dr. Goerz, Dr. Haensch, Dr. Itani, Dr. Meiers, Dr. Schlenger, Dr. Schlüter, Dr. Treeck, Dr. Wallmeier, Dr. Zenner.

Augenklinik: Direktor: N. N. — Oberarzt: N. N. — Wiss. Ass.: Dr. Mayer, Dr. Meissner, Dr. Kölgen, Dr. Dittmann, Dr. Dellling, Dr. Podszus, Dr. Weil, Dr. Tillmann, Dr. Samson.

Hals-, Nasen-, Ohrenklinik: Direktor: Prof. Dr. Meyer zum Gottesberge — Oberärzte: Priv.-Doz. Dr. Neveling, Prof. Dr. Plester — Wiss. Ass.: Dr. Stupp, Dr. Hübner, Dr. Plath, Priv.-Doz. Dr. Koburg, Dr. Messingschlager, Dr. Küpper, Dr. Meiwes, Dr. Hartung, Dr. van Landeghem, Dr. Langner.

Forschungslaboratorium für medizinische Akustik der Hals-, Nasen-, Ohrenklinik der Universität Düsseldorf: Direktor: Prof. Dr. Meyer zum Gottesberge — Leiter der Laboratorien: Wiss.-Rat Prof. Dr. Meister, Prof. Dr. Rauch — Wiss. Ass.: Dipl.-Ing. Ruhrberg, Dipl.-Ing. Buchta, Dipl.-Ing. Esser, Dr. Niederwieser, Dr. Kernbach, Lic. Brun.

Psychiatrische Klinik mit Rhein. Landeskrankenhaus Düsseldorf-Grafenberg: Direktor: Prof. Dr. Panse — Oberarzt: Prof. Dr. Dr. Haase — Wiss. Ass.: Prof. Dr. Klages, Fr. Prof. Dr. Albert, Priv.-Doz. Dr. Flegel, Prof. Dr. Grünwald (Dipl.-Psychol.).

Neurologische Klinik: Direktor: Prof. Dr. Bay — Oberarzt: Prof. Dr. Becker — Wiss. Ass.: Dr. Augustin, Dr. Behse, Dr. Berger, Dr. Bleike, Dr. Enkling, Dr. Froehlich, Dr. Rabe, Dr. Riemann, Dr. Westerdorf, Dipl.-Psychol. Ammon.

Poliklinik und Klinik für Zahn-, Mund-, Kieferkrankheiten (Westdeutsche Kieferklinik): Direktor: Prof. Dr. Dr. Fischer — Oberärzte: Prof. Dr. Böttger, Priv.-Doz. Dr. Strassburg, Prof. Dr. Weise — Wiss. Ass.: Dr. I. Englhardt, Dr. Helm, Dr. Kleinen, Dr. Knolle, Dr. Koblin, Dr. Lämmer, Dr. Meier, Dr. Menzel, Dr. Metzelder, Dr. Ozkan, Dr. Schübel, Dr. G. Strassburg.

Klinik für Kiefer- und Gesichtschirurgie (Westdeutsche Kieferklinik): Direktor: Prof. Dr. Dr. Rehrmann — Oberärzte: Prof. Dr. Dr. Stellmach, Priv.-Doz. Dr. Dr. Scheunemann — Wiss. Ass.: Dr. Dr. Pelsler, Dr. Dr. Schettler, Dr. Dr. Selle, Dr. Dr. Pape, Dr. Dr. Koberg, Dr. Tüffers, Dr. Dr. Wiedenhofer, Dr. Dr. J. E. Hausamen.

Bibliotheken

Universitätsbibliothek: Düsseldorf, Moorenstraße 5

Tel. 33 97 / 33 98

Leiter: Lichtner, Werner; Vertr.: Meyen, Anneliese

Ausleihe: Koffler, Sigrun

Öffnungszeiten: Montag, Dienstag, Freitag	9—17 Uhr
Mittwoch, Donnerstag	9—20 Uhr
Sonnabend	9—12 Uhr

Landes- und Stadtbibliothek: Düsseldorf, Grabbeplatz 7, Tel. 8991/133.

Leiter: Bibliotheksdirektor Dr. Galle y.

Benutzungskarten, die zur freien Benutzung der Landes- und Stadtbibliothek berechtigen, werden von der Universitätsbibliothek ausgegeben:

Öffnungszeiten: Katalog Mo.—Sa. 10.00—12.30, Mo., Di., Do., Fr., 15.00—16.30 Uhr, Mi. 16.00—18.30 Uhr.

Ausleihe: Mo.—Sa. 11.00—12.30 Uhr, Mo., Di., Do., Fr. 15.00—16.30 Uhr, Mi. 16.00—18.30 Uhr.

Lesesaal: Mo., Di., Do., Fr. 10.00—16.30 Uhr, Mi. 10.00—18.30 Uhr, Sa. 10.00—13.00 Uhr.

Bibliothek der Gesellschaft zur Bekämpfung der Krebskrankheiten NRW e.V.,

Düsseldorf, Auf'm Hennekamp 70, Tel. 33 00 61/62.

Öffnungszeiten: Mo.—Fr. 8.00—12.00 und 13.00—17.00 Uhr.

Vorlesungen Wintersemester 1966/67

(Änderungen vorbehalten)

Naturwissenschaftlich-Philosophische Fakultät

a) Philosophische Abteilung

Vorlesungen

I. Philosophie

1. Kant.
Mo. 17 s. t.—18.30 Diemer
2. Allgemeine Ästhetik und Kunstphilosophie
II. Systematik
Do. 16 c. t.—17.45 Diemer
3. Philosophische Grundlagen der Medizin
1stündig nach Vereinbarung Diemer

Seminar:

Übungen

4. Geschichtsphilosophie — von der Antike bis
zur Gegenwart
Di. 14 c. t.—15 Diemer/Ass.
- Seminar:
5. Probleme der modernen Logik und Logistik
Di. 15 c. t.—16 Diemer/Ass.
- Oberseminar:
6. Hegels Ästhetik
Do. 18 s. t.—19.30 Diemer

II. Psychologie

7. Testtheorie und Testkonstruktion
Mi. 17 s. t.—17.45 Lienert
8. Verhaltenspsychologische Modelle in
Pädagogik und Psychotherapie
Mi. 18.45—19.30 Lienert/Ass.
9. Übungen zum Gebrauch von Intelligenz- und
Leistungstests
Mi. 17.45—18.30 Lienert/Ass.
- * 10. Einführung in die Kultur- und Völker-
psychologie
Mi. 19.30—20.15 Orlik
11. Anleitungen zu wissenschaftlichen Arbeiten
nach Vereinbarung priv. et gratis Lienert/Grünewald/
Orlik
- * 12. Seminar über Probleme der Psychologie und
Psychopathologie
2stündig nach Vereinbarung Grünewald
- * 13. Psychologisches Kolloquium
Do. 18 c. t.—19.45 Grünewald
- * 14. Psychologie der Erziehungsstile
Do. 17 c. t.—18 Keauer

b) Naturwissenschaftliche Abteilung

I. Physik

15. Experimentalphysik für Mediziner
Elektrizität und Optik
Di., Mi., Do., Fr. 8—9
van Calker
16. Physikalisches Praktikum für Mediziner
(nur für zweite Studiensemester)
Gruppe I Mi. 14—17, Gruppe II Do. 9—12
van Calker
17. Anleitung zu wissenschaftlichen Arbeiten
nach Vereinbarung
van Calker

II. Anorganische Chemie

18. Anleitung zu wissenschaftlichen Arbeiten
nach Vereinbarung
Kuchen

III. Organische Chemie

19. Grundzüge der Organischen Chemie für
Mediziner
Mo., Di. 11—13
Birkofer
20. Chemisches Praktikum für Mediziner
Mi. 14—18
Birkofer
21. Anleitung zu wissenschaftlichen Arbeiten
nach Vereinbarung
Birkofer

IV. Botanik

- Botanisches Praktikum für Anfänger**
22. Gruppe I Do. 9—13
Stubbe
23. Gruppe III Mi. 14—18.30
Stubbe
24. Botanisches Kolloquium
nach besonderer Ankündigung
Anleitung zu wissenschaftlichen
Arbeiten
priv. et gratis
Stubbe

V. Zoologie

25. Allgemeine Zoologie
Di. 9.05—10.35, Mi. 9—10 (3stündig) priv. Schneider
26. Tierphysiologisches Kolloquium
nach Vereinbarung priv. et gratis Schneider
27. Anleitung zu wissenschaftlichen Arbeiten
nach Vereinbarung priv. et gratis Schneider

VI. Statistik und Dokumentation

28. Einführung in die Statistik
für Ass. und Doktoranden
2stündig (14tägig) nach Vereinbarung
Klinger
29. Ausgewählte statistische Fragen
2stündig nach Vereinbarung
Klinger
30. Seminar über die Auswertung von Daten
2stündig (14tägig) nach Vereinbarung
Klinger
31. Anleitung zu wissenschaftlichen Arbeiten
nach Vereinbarung priv. et gratis
Klinger

Medizinische Fakultät

I. Anatomie

32. Anatomie I (Bewegungsapparat) mit Demonstrationen
Mi., Fr. 10—12 Kiesselbach
33. Anatomie III (Nervensystem) mit Demonstrationen
Di., Mi., Do., Fr. 9—10 Kiesselbach/Hopf/
Rosenbauer
- * 34. Histologie und Mikroskopische Anatomie mit Demonstrationen
Mi., Do., Fr. 12—13 Rosenbauer
- * 35. Ausgewählte Kapitel aus der funktionellen Anatomie des Bewegungsapparates
Mo. 9—10 Kiesselbach
36. Anatomie im Röntgenbild
1stündig nach Vereinbarung Kiesselbach/Köhnle
- * 37. Präparierübungen I
vom 4. Jan. 67 bis 1. März 67
Mo., Di., Do., Fr. 14—18 (20stündig);
vom 2.—17. März 67 ganztägig priv. Rosenbauer
- * 38. Präparierübungen II
vom 25. Okt. 66 bis 9. Nov. 66 ganztägig;
vom 10. Nov. 66 bis 22. Dez. 66
Mo., Di., Do., Fr. 14—18 (20stündig) priv. Kiesselbach/
Rosenbauer
39. Mikroskopisch-diagnostische Übungen
Mo. 11—13 Rosenbauer
40. Anleitung zu wissenschaftlichen Arbeiten
nach Vereinbarung priv. et gratis Kiesselbach/
Rosenbauer

II. Physiologie

41. Physiologie II
Mo.—Fr. 8—9 Lochner/Hirche
42. Physiologisches Praktikum
Di., Fr. 11.15—13.30 (6stündig) Lochner/Hirche
43. Biologisches Kolloquium für Fortgeschrittene
Fr. 16 gratis Lochner/Ruska/Greeff
44. Anleitung zu wissenschaftlichen Arbeiten
nach Vereinbarung priv. et gratis Lochner/Hirche

III. Physiologische Chemie

45. Physiologische Chemie II. Verdauung, Blut, Exkretion
Di.—Do. 10—11 Hollmann
46. Vitamine
Fr. 10—11 Bruns
47. Hormone
Do. 11—12 Staib
- * 48. Die Eiweiße im Harn, Liquor cerebrospinalis und anderen biologischen Flüssigkeiten
Fr. 15—17 (3stündig alle 3 Wochen) Geinitz
49. Physiologisch-chemisches Praktikum
Mi. 11—18 (8stündig) Hollmann/Bruns/Staib

50. Theoretische Einführung zum Physiologisch-chemischen Praktikum
Mo. 10—11 priv. et gratis Hollmann
51. Anleitung zu wissenschaftlichen Arbeiten nach Vereinbarung priv. et gratis Hollmann/Bruns/Staib

IV. Humangenetik

52. Humangenetik II (für Kliniker)
Di., Fr. 9—10 Bevölkerungsbio-
logie Schade
1stündig nach Vereinbarung Schade
53. Anleitung zu wissenschaftlichen Arbeiten
halbtägig nach Vereinbarung Schade
- * 54. Praktische erbärztliche Beratung
1stündig nach Vereinbarung Scholz

V. Pathologische Anatomie und allg. Pathologie

55. Allgemeine Pathologie und Ätiologie
Mo.—Fr. 9—10 Meessen/Poche/Schulz
56. Sektionskurs
Sa. 8—10 (4stündig) (120 Arbeitsplätze) Meessen
- * 57. Pathologisch-anatomischer Demonstration-
kurs
Di., Fr. 14—16 (120 Arbeitsplätze) Hilscher
58. Pathologisch-histologischer Kurs
Mo., Do. 14—16 (115 Arbeitsplätze) Schulz
- * 59. Allgemeine und spezielle Pathologie für
Zahnmediziner
Do., Fr. 16—18 Blessing
- * 60. Pathologie der Tuberkulose
Sa. 10.30—12 (14tägig) Fresen
- * 61. Klinisch-pathologisch-anatomisches
Kolloquium
17 s. t. jeden 2. Mittwoch priv. Meessen
- * 62. Klinisch-neuropathologisches Kolloquium
jeden 1. Donnerstag 18 s. t. priv. Gerhard/Becker/
Hensell/Klages
63. Arbeiten halb- und ganztägig im Institut Meessen

VI. Pharmakologie und Toxikologie

- * 64. Pharmakologie und Toxikologie I
Mi., Do. 11—13 Greeff/Oberdorf
- * 65. Allgemeine und spezielle Arzneiverordnungs-
lehre mit Rezeptierübungen
Mo. 10—12 Wirth
66. Pharmakologisches Praktikum
2stündig (14tägig) Greeff
67. Arbeiten im Laboratorium
Biologisches Kolloquium
Fr. 16 gratis Greeff/Lochner/Ruska

VII. Mikrobiologie und Virologie

68. Mikrobiologie und Immunologie
Mo., Di., Do., Fr. 11—12 Brand
69. Bakteriologisch-serologischer Kurs
Fr. 14.30—17.30 (4stündig) Pothmann

- | | |
|--|----------|
| 70. Klinische Blutgruppenkunde
Di. 15—16 | Pothmann |
| 71. Einführung in die medizinische Immunologie
Sa. 14täglich (2stündig) | Müller |
| 72. Einführung in die medizinische Virologie
Sa. 14täglich (2stündig) | Müller |

VIII. Hygiene

- | | |
|--|-----------------------------|
| 73. Impfkurs
Mo. 12—13 | Schlipköter |
| * 74. Gesundheitsfürsorge unter Berücksichtigung
der Sozialhygiene
Mo. 11—12 | Gedicke |
| * 75. Arbeitsmedizin und die entschädigungspflichten
Berufskrankheiten
Di. 16—18 | Grün/Carrié/Hagen |
| * 76. Hygiene einschließlich Gesundheitsfürsorge
für Zahnmediziner
Mo. 16—17 | Grün |
| * 77. Krankenhaushygiene einschließlich Desinfek-
tion und Sterilisation
nach Vereinbarung | Grün |
| 78. Spezielle Probleme der Epidemiologie
nach Vereinbarung | Lange |
| 79. Spezielle Sozialhygiene und Sozialpathologie
für Fortgeschrittene
Sa. 10—11 (begrenzte Teilnehmerzahl) | priv. et gratis
Gerfeldt |
| 80. Das Gruppenexperiment in der Sozialhygiene
Sa. 11—12 | priv. et gratis
Gerfeldt |
| 81. Sozialhygienisches und sozialmedizinisches
Seminar
nach Vereinbarung | priv. et gratis
Gerfeldt |
| 82. Anleitungen zu wissenschaftlichen Arbeiten
nach Vereinbarung | priv. et gratis
Gerfeldt |
| 83. Vorlesungen von Prof. Dr. Gerfeldt finden in
Bad Godesberg, Ziihenstraße 29, statt. | |

IX. Gerichtliche und Soziale Medizin

- | | |
|--|----------------------------------|
| 84. Gerichtliche Medizin
Mo. 15—17, Do. 15—16 | Manz |
| 85. Gerichtsärztliche Demonstrationen
Do. 16—17 | Manz/Schweitzer |
| 86. Reichsversicherungsordnung und
Versicherungsmedizin
Mi. 15—16 | Trube-Becker |
| 87. Praxis der Vaterschaftsbestimmung
Di. 15—16 | Trube-Becker |
| 88. Gerichtliche Obduktionen
nach Vereinbarung | Manz/Trube-Becker/
Schweitzer |
| * 89. Ausgewählte Kapitel aus der gerichtlichen
Medizin
Do. (1stündig) nach Vereinbarung | gratis
Wulff |
| 90. Theoretische Chemie für Mediziner
2stündig nach Vereinbarung | gratis
Wulff |

- | | | |
|---|--------|--------------|
| 91. Einführung in die Infrarotspektrometrie für Mediziner
2stündig nach Vereinbarung | gratis | Greiner |
| 92. Kolloquium über ausgew. Kapitel der gerichtlichen Medizin für Examenssemester
1stündig nach Vereinbarung | | Trube-Becker |
| * 93. Die Rechtsfragen in der ärztlichen Praxis
2stündig nach Vereinbarung | gratis | Arbab-Zadeh |

X. Geschichte der Medizin

- | | | |
|---|--|-------------|
| 94. Geschichte der Medizin I (alte Hochkulturen)
Mo. 13.45—15.15 | | Schadewaldt |
| 95. Einführung in die Medizin (für 1. Semester)
Mo. 9—11 | | Schadewaldt |
| 96. Geschichte der Zahnheilkunde
Di. 17—18 (wird nur im Wintersemester gelesen) | | Schadewaldt |
| 97. Ärztliche Ethik
Mi. 17.30—19 (2stündig, 14tägig) | | Schadewaldt |
| 98. Das medizinische Buch und Zeitschriftenwesen mit einer Einführung in Bibliographie und Dokumentation, vor allem für Doktoranden
Mi. 17.30—19 (2stündig, 14tägig) | | Schadewaldt |

XI. Institut für Hirnforschung

- | | | |
|--|--|---------------------------------|
| * 99. Anatomie III (Nervensystem) mit Demonstrationen
Di., Mi., Do., Fr. 9—10 | | Hopf/Kiesselbach/
Rosenbauer |
| 100. Anleitung zu wissenschaftlichen Arbeiten besonders während der Semesterferien | | Hopf |

XII. Biophysik und Elektronenmikroskopie

- | | | |
|--|-----------------|----------------------|
| 101. Anleitung zum wissenschaftlichen Arbeiten nach Vereinbarung | priv. et gratis | Ruska/Reale |
| 102. Biologisches Kolloquium
Fr. 16 s. t. | gratis | Ruska/Lochner/Greeff |
| 103. Einführung in die Elektronenmikroskopie
1stündig nach Vereinbarung | | Ruska |
| 104. Einführung in die licht- und elektronenmikroskopische Histochemie nach Vereinbarung | | Reale |

XIII. Innere Medizin (I. Medizinische Klinik)

- | | | |
|---|--------|------------------|
| 105. Medizinische Klinik
Mo., Di., Do., Fr. 10 s. t.—11 (5stündig) | | Grosse-Brockhoff |
| 106. Klinisches Kolloquium
1stündig nach Vereinbarung | gratis | Grosse-Brockhoff |
| 107. Naturgemäße Heilmethoden einschließlich Balneologie und Klimatologie
Sa. 10 s. t.—10.45 | | Amelung |
| * 108. Kurs der Perkussion und Auskultation für Anfänger
Di. 16—17.30 | | Herms |

- | | |
|---|---------------------------------------|
| 109. Einführung in die Endokrinologie mit Krankendemonstrationen
Do. 12—13 | Gehrmann |
| * 110. Innere Medizin I für Zahnmediziner
Mi. 15—16 | Sturm jr./Kaiser |
| * 111. Kurs der klinischen Chemie und Mikroskopie
Mo. 12—13, Mi. 14—16.15 (Teilnehmerzahl 35) | Rick/Horster |
| 112. Klinische Hämatologie mit Kranken-
vorstellungen
Mo. 11—12 | gratis Petrides |
| 113. Röntgendiagnostische Propädeutik
Mo. 17—19 | Schulte-Brinkmann |
| * 114. Medizinisch-klinische Visite
Sa. 9—11 | Odenthal/Mürtz/Koch/
Wetzels/Herms |
| 115. Diagnostik und Therapie innerer Krankheiten
in der Sprechstunde
Sa. 11.30 | gratis Landen |
| 116. Ferienkurs
Städt. Krankenanstalten Bad Reichenhall | Schmengler |
| 117. Therapie innerer Krankheiten
Fr. 11—13 | Koch/Wetzels |
| * 118. Störungen des Elektrolyt- und Säure-Blasen-
Haushaltes
1stündig nach Vereinbarung | Herms |
| * 119. Pathologische Physiologie Teil I, Gebiete der
Kardiologie, Nephrologie, Pulmologie,
Hämatologie
Mo., Fr. 15.30—17 | Mürtz
Loogen/Wetzels/
Schäfer |
| * 120. Differentialdiagnose innerer Erkrankungen
für Fortgeschrittene und Examenssemester
Mo. 12—13 oder nach Vereinbarung | Sturm jr./Kreuzer |

XIV. Innere Medizin Abt. Kardiologie

- | | |
|---|-------------------|
| 121. Klinische Herzdiagnostik
Mi. 10—11 | Loogen |
| 122. Perkussions- und Auskultationskurs
für Fortgeschrittene
Do. 16—17.30 | Loogen |
| 123. Hämodynamik der angeborenen und
erworbenen Herzfehler
(im Rahmen der Pathophysiologie)
Mo., Fr. 15.30—17 (4stündig) | Loogen |
| * 124. Differentialdiagnostik innerer Erkrankungen
für Fortgeschrittene
Mo. 12—13 | Kreuzer/Sturm jr. |
| 125. Perkussions- und Auskultationskurs
für Anfänger
Di. 16—17.30 | Kreuzer |

XV. Innere Medizin (II. Medizinische Klinik und Poliklinik)

- | | |
|---|--------------------------|
| 126. Medizinische Poliklinik
Di., Fr. 11—13 | Oberdisse |
| 127. Poliklinisches Praktikum
nach Vereinbarung (beschr. Teilnehmerzahl) | Oberdisse/
Zimmermann |

- | | | |
|---|-----------------|--|
| 128. Medizinische Propädeutik
2stündig nach Vereinbarung | | Jahnke/Reinwein |
| 129. Perkussionskurs für Anfänger
Di. 17—19 (40 Teilnehmer) | | Franken/Solbach |
| 130. Perkussionskurs für Fortgeschrittene
Mo. 13—15 (beschr. Teilnehmerzahl) | | Reinwein |
| * 131. Klinisch-chemischer Kurs und Mikroskopie
Mi. 17—19 (beschr. Teilnehmerzahl) | | Daweke/Englhardt |
| 132. Chemisch-physikalischer Kurs
für Zahnmediziner
Do. 14—16 | | Zimmermann |
| * 133. Klinische Visite
Mo. 17—19 | | Jahnke/Zimmermann/
Klein/Kazmeier/
Franken/Reinwein/
Horster/Solbach/
Daweke |
| 134. Differentialdiagnose interner und
neurologischer Krankheitsbilder
Di. 10—11 | gratis | Sack/Wild |
| 135. Dringliche Diagnostik; klinische Visite
für Fortgeschrittene
Di. 16—18 | | Weise |
| 136. Bewertung von Laboratoriumsbefunden unter
bes. Berücksichtigung maligner Tumoren
nach Vereinbarung | priv. et gratis | Merten |
| * 137. Isotopendiagnostik in der inneren Medizin
nach Vereinbarung | | Horster |

XVI. Chirurgie

- | | | |
|---|--|---|
| 138. Klinik der Chirurgie
Mo.—Fr. 8—9 | | Derra |
| 139. Chirurgische Poliklinik für Mediziner
und Zahnmediziner
Di., Do., Fr. 12—13 | | Irmer |
| * 140. Allgemeine Chirurgie
Do. 15—16 | | Baron |
| 141. Unfallheilkunde, Frakturen, Luxationen
Mo., Mi. 12—13 | | Baumgartl/von
Elmendorff |
| 142. Allgemeine Chirurgie für Zahnmediziner
Di. 10—12 | | Drewes |
| * 143. Chirurgisch-klinische Visite
Do. 16—17.30 | | Grewe/Konrad/Satter/
Sykosch/Hoffmann/
Ferbbers |
| * 144. Chirurgischer Operationskurs
Mi. 13.30—15 | | Satter |
| * 145. Verbandkurs
Do. 10—12 | | Reitter/Tarbiat |
| 146. Chirurgische Propädeutik
Di. 14.30—16 | | Bircks |
| * 147. Wehrmedizin I
Fr. 11—12 | | Ney |
| * 148. Repetitorium der allgemeinen und speziellen
Chirurgie
Mi. 17—18.30 (Examenssemester) | | Major |

- * 149. Diagnose und Therapie chirurgischer
Erkrankungen
nach Vereinbarung Koss
- * 150. Praktikum der kleinen Chirurgie
Do. 10—12 (Städt. Krankenhaus Benrath) Herbig
- 151. Ausgew. Kapitel der speziellen Chirurgie
Do. 16—18 priv. et gratis Kindler
- * 152. Erste ärztliche Hilfe bei Verkehrsunfällen mit
praktischen Übungen Herzog
Mo. 16.15—17
- 153. Zur Chirurgie und Histopathologie
der Lymphknoten Reitter/Schulz
Fr. 18—20 (14tägig)

XVII. Anästhesiologie

- 154. Theorie und Praxis der Narkose
Do. 17—18.30 oder 17.30—19 Zindler
- * 155. Praktikum der Narkose
nach Vereinbarung Pulver/Dudziak
Kolloquium Komplikationen und Probleme der
Narkose Zindler/Pulver/
Sa. 8.30—9.30 priv. et gratis Dudziak

XVIII. Urologie

- 156. Allgemeine Urologie
Di. 16 c. t.—17 Dettmar
- * 157. Urologisches Praktikum
nach Vereinbarung Dettmar/Schmitz

XIX. Neurochirurgie

- 158. Neurochirurgie
Fr. 17.30—19 oder nach Vereinbarung Kuhlendahl
- 159. Pathophysiologie und Therapie des Schmerzes
Mi. 18—19 priv. et gratis Kuhlendahl
- 160. Neuroradiologie
Do. 18—19 priv. et gratis Kuhlendahl/Vieten
- 161. Schädelhirnverletzungen
Mi. 14—15 Hensell
- * 162. Klinisch-neuropathologisches Kolloquium
18 am 1. Donnerstag im Monat Hensell/Becker/
Gerhards/Klages

XX. Orthopädie

- 163. Orthopädische Klinik
Mo., Mi. 14—15 Idelberger
- 164. Orthopädisches Seminar
Mi. 15—16 Idelberger/Haike/
Berquet
- 165. Klinische Visite
Sa. 8—9 Haike
- 166. Gipskurs
Sa. 9—10 Berquet
- 167. Orthopädische Rehabilitation
nach Vereinbarung Idelberger/Haike/
Berquet
- * 168. Orthopädisches Seminar
Do. 10—11 Reinhard

XXI. Medizinische Strahlenkunde

- | | |
|---|-------------------------------------|
| 169. Medizinische Strahlenkunde
Mi. 11.15—12.45 | Vieten/Maurer/
Schulte-Brinkmann |
| 170. Röntgendiagnostische Propädeutik
Mo. 17—18 | Schulte-Brinkmann |
| 171. Neuroradiologie
1stündig nach Vereinbarung | Kuhlendahl/Vieten |
| 172. Strahlentherapeutische Propädeutik
1stündig nach Vereinbarung | Vieten |
| * 173. Spezielle Strahlentherapie
2stündig nach Vereinbarung | Heinzler |
| 174. Arbeiten im Institut
halbtägig | Maurer |

XXII. Geburtshilfe und Frauenheilkunde

- | | |
|--|---------------|
| 175. Geburtshilflich-gynäkologische Klinik
Mo.—Fr. 7—8 | Elert |
| 176. Gynäkologisch-geburtshilflicher
Untersuchungskurs
Mi., Fr. 10—12 | Dibbelt |
| 177. Geburtshilflicher Operationskurs
Mo. 17—19 | Müller |
| * 178. Gynäkologische Propädeutik
Mo. 15—16 | Schild |
| 179. Geburtshilfliche Propädeutik
Mo. 16—17, Do. 16—18 | Hüter |
| 180. Geburtshilfliches Seminar
Mi. 16—17 | Elert |
| 181. Sexualhormone II (Klinik und Therapie)
Mi. 15—16 | Elert |
| 182. Einführung in die gynäkologische
Zytodiagnostik
Mi. 14—15 | Elert/Ass. |
| 183. Typische Irrtümer in Geburtshilfe
und Gynäkologie
Mo. 12—13 | Dibbelt |
| * 184. Geburtshilflich-pädiatrisches Kolloquium
Di. 12—13 | Janssen/Hüter |
| 185. Klinische Demonstrationen
2stündig nach Vereinbarung publ. et gratis | Herold |
| 186. Ausgewählte Gebiete der Frauenheilkunde
und Geburtshilfe
2stündig nach Vereinbarung publ. et gratis | Paschen |
| 187. Die Erkrankungen e und in graviditate
Fr. 18 publ. et gratis | Röttger |
| 188. Gynäkologisch-geburtshilfliches Seminar
für Fortgeschrittene
Di. 14 gratis | Dolf |

XXIII. Kinderheilkunde

- | | |
|---|------------|
| 189. Kinderklinik mit Einschluß der Infektions-
krankheiten
Mo., Di., Do., Fr. 9—10 | v. Harnack |
|---|------------|

- | | |
|--|--|
| 190. Pädiatrische Poliklinik
Mi. 9—10 | Hansen |
| * 191. Praktikum der Kinderheilkunde
Di. 16.45—18.15 | Brüster/Gleiss/Hansen/
Janssen/Reimold/
Rodeck |
| 192. Vorbeugende Kinderheilkunde (einschließlich
Fehlbildungen) mit Demonstrationen
Mi. 11—12 | Gleiss |
| 193. Ausgewählte Kapitel der Kinderheilkunde
unter besonderer Berücksichtigung der Blut-
krankheiten und einer Einführung in die Blut-
gerinnungsphysiologie und Hämostaseologie
Di. 11—12 | Brüster |
| * 194. Repetitorium der Kinderheilkunde
Di. 16—17 | Janssen/Brüster |
| * 195. Pädiatrisch-chirurgisches Kolloquium
Do. 12—13 | Grewe/Reimold |
| * 196. Geburtshilflich-pädiatrisches Kolloquium
Di. 12—13 | Hüter/Janssen |
| * 197. Propädeutik der Kinderheilkunde
mit Demonstrationen
Mi. 12—13 | Urban |

XXIV. Haut- und Geschlechtskrankheiten

- | | |
|--|-------------------|
| 198. Klinik und Poliklinik der Haut- und
Geschlechtskrankheiten I
Mo., Mi., Fr. 10—11 | Greither |
| 199. Haut- und Geschlechtskrankheiten
für Zahnmediziner
Mi. 11—12 | Hornstein |
| 200. Propädeutik der Haut- und Geschlechts-
krankheiten
Do. 11—12 | Ippen |
| 201. Externe Diagnostik (Hautzeichen bei Allge-
meinerkrankungen, Allgemeinerscheinungen
bei Hautkrankheiten)
Mo. 16—17 | Ippen |
| 202. Hautklinische Visite
Do. 16—17 | Hornstein/Ippen |
| * 203. Arbeitsmedizin und die entschädigungspflich-
tigen Berufskrankheiten
Fr. 11—12 | Carrié/Hagen/Grün |

XXV. Augenheilkunde

- | | |
|--|--------------------|
| 204. Klinik und Poliklinik der Augenkrankheiten
Mo., Mi. 11—12, Di. 10—11 | Custodis |
| * 205. Auge und Allgemeinleiden
Mo. 9.15—10.45 (14tägig) | Görtz |
| * 206. Augenspiegelkurs für Fortgeschrittene
Fr. 12—13 | Linnen/Niedermeier |
| * 207. Augenspiegelkurs für Anfänger
nach Vereinbarung (30 Teilnehmer) | Küchle |

XXVI. Hals-, Nasen-, Ohrenkrankheiten

- | | |
|---|--------------------------|
| 208. Klinik und Poliklinik der HNO-Heilkunde
Mo., Mi., Do. 8—9 | Meyer zum
Gottesberge |
| * 209. HNO-Spiegelkurs
Do. 11—13 | Plester/Koburg |
| 210. HNO-Spiegelkurs für Fortgeschrittene
Di. 11—12 | Rauch |
| 211. Experimentelle Arbeiten aus dem Gebiet der
HNO-Heilkunde
nach Vereinbarung (halbtägig) | Rauch |
| 212. Propädeutik der HNO-Heilkunde
Do. 10—11 | Neveling |
| * 213. Praktikum der Endoskopie
Di. 8—9 | Greven/Berger |
| * 214. Einführung in die HNO-Heilkunde für Zahn-
mediziner
Istündig nach Vereinbarung | Hünermann |
| 215. Psycho- und physiologische Akustik. Ihre
meßtechnischen Grundlagen für Mediziner
und Ingenieure
Mi. 17—18 (14tägig) | Meister |
| * 216. Die Erkrankung von Stimme und Sprache
Mi. 16—17.30 | Döhne |

XXVII. Psychiatrie

Die Vorlesungen in der Psychiatrie finden in der Regel in der Psychiatrischen Klinik im Rheinischen Landeskrankenhaus Düsseldorf, Bergische Landstr. 2, statt. Ausnahmen werden bei der Vorlesungsankündigung kenntlich gemacht.

- | | |
|--|--------------------|
| * 217. Psychiatrische Klinik mit ausgewählten Ka-
piteln aus der Jugendpsychiatrie
Di. 14.30—16, 16.15—17.45 | Panse/Albert/Bosch |
| * 218. Diagnostik und Therapie in der Psychiatrie
Di. 18—18.45 (14tägig) | Haase/Lauber |
| * 219. Autogenes Training und Hypnose
Einführung mit Eigenübungen
Di. 18—18.45 (14tägig) | Koch |
| * 220. Jugendkriminalität mit Demonstrationen
Di. 19—20.30 (14tägig) | Koch |
| * 221. Medizinische Psychologie und Neurosenlehre
unter Berücksichtigung der Entwick-
lungsstörungen
Mi. 16.30—18 (14tägig) | Klages |
| * 222. Sozialpsychiatrie, Gruppentherapie
nach Vereinbarung (14tägig) | Flegel |
| * 223. Einführung in die klinische Kinder- und Ju-
gendpsychiatrie mit Krankenvorstellungen
Di. 18—18.45 | Bosch |
| * 224. Seminar über Probleme der klinisch-psycho-
logischen Verhaltensforschung
2stündig nach Vereinbarung | Grünwald |
| * 225. Einführung in die Psychoanalyse
1stündig (14tägig nach Vereinbarung) | Quint |

- * 226. Physikalische Methoden und Geräte in der modernen Medizin
Mo. 11—12 Wolff
- * 227. Elektrodiagnostik und Therapie in Psychiatrie und Neurologie mit Übungen
Do. 11—12 Wolff
- 228. Gerichtliche Psychiatrie mit Kranken-
vorstellungen
Mo. 17.15—18.45 priv. et gratis Creutz

XXVIII. Neurologie

- 229. Neurologische Klinik
Di., Fr. 8—9, Mi. 9—10 Bay
- 230. Kolloquium über ausgewählte Kapitel der Neurologie
1stündig nach Vereinbarung priv. et gratis Bay
- 231. Neurologische Propädeutik mit
Untersuchungskurs
Fr. 14—16 Becker

XXIX. Zahn-, Mund-, Kieferheilkunde

- 232. Klinik und Poliklinik für Zahn-, Mund-, Kieferkrankheiten für Auskultanten und Praktikanten
Mo., Do. 10—11, Di., Fr. 9—10 Fischer
- 233. Zahn-, Mund-, Kieferkrankheiten II. Teil
Mi. 16—17.30 Fischer
- 234. Einführung in die Zahnheilkunde
1stündig nach Vereinbarung Fischer/Böttger/Weise/
Strassburg
- 235. Klinik und Poliklinik der Krankheiten der Zähne für Mediziner
Do. 11—12 Fischer/Rehrmann
- 236. Zahnerhaltungskunde I. Teil
Mo., Di. 8—9 Fischer/Strassburg
- 237. Kursus und Poliklinik der Zahnerhaltungskunde
Mo.—Fr. ganztägig Fischer/Strassburg
- 238. Klinik und Therapie der marginalen Parodontopathien
1stündig nach Vereinbarung Fischer
- 239. Zahnersatzkunde I. Teil
Mi. 8.15—10 Böttger
- 240. Kursus und Poliklinik der Zahnersatzkunde I. und II. Teil
Mo.—Fr. ganztägig Böttger
- 241. Einführung in den Abdruck- und Kronenpräparierkurs
Di. 14.15—15.30 Böttger
- 242. Abdruck- und Kronenpräparierkurs
12stündig Böttger
- 243. Operationskurs einschl. Extraktionskurs mit
Übungen für Praktikanten
ganztägig Strassburg

- | | |
|---|-----------------|
| 244. Spezielle Zahn-, Mund-, Kieferchirurgie I. Teil
Di. 11—12.30 | Strassburg |
| 245. Einführung in die Kieferbruchbehandlung
1stündig nach Vereinbarung | Strassburg |
| 246. Kieferbruchbehandlung mit Demonstrationen
Di. 10.15—11 | Strassburg |
| 247. Röntgenkurs
Fr. 14—15.30 | Strassburg |
| 248. Kieferorthopädie I. Teil
Do. 8—10 | Weise |
| 249. Einführung in die Kieferorthopädie
Mo. 9—10 | Weise |
| 250. Kursus der kieferorthopädischen Behandlung
I. und II. Teil
Mo.—Fr. ganztägig | Weise |
| 251. Kursus der kieferorthopädischen Technik
Mo.—Fr. halbtägig | Weise |
| * 252. Klinische Werkstoffkunde I. Teil
14tägig nach Vereinbarung | Rehberg |
| * 253. Phantomkurs der Zahnerhaltungskunde
Mo.—Fr. halbtägig | Fischer/Rehberg |
| * 254. Erkrankungen der Mundschleimhaut
1stündig nach Vereinbarung | Gerke |
| * 255. Zahnerhaltung im Kindesalter
1stündig nach Vereinbarung | Heyden |

XXX. Kiefer- und Gesichtschirurgie

- | | |
|--|-----------------------------|
| 256. Klinik und Poliklinik der Zahn-, Mund-,
Kieferkrankheiten für Praktikanten III. Teil
Di. 15.45—18 | Rehrmann/Stellmach |
| 257. Klinik und Poliklinik der Krankheiten
der Zähne für Mediziner
Do. 11—12 | Rehrmann/Fischer |
| 258. Demonstrationen von kieferchirurgischen
Eingriffen
nach Vereinbarung | priv. et gratis
Rehrmann |
| 259. Spezielle Zahn-, Mund-, Kieferchirurgie
II. Teil
Fr. 14—16 | Scheunemann |
| * 260. Schwere Traumen des Gesichtsschädels
1stündig nach Vereinbarung | Schrudde |
| * 261. Ausgewählte Kapitel aus der Kieferchirurgie
Mi. 17 (2stündig, 14tägig) | Lorenz |

XXXI. Arbeitsmedizin

- | | |
|---|-------------------|
| * 262. Arbeitsmedizin und die entschädigungs-
pflichtigen Berufskrankheiten
Di. 16—18 | Hagen/Carriè/Grün |
|---|-------------------|

XXXII. Krankenhauswesen

- | | |
|---|----------|
| * 263. Betrieb und Aufbau von Krankenhäusern
nach Vereinbarung | Eichhorn |
|---|----------|

Sprachkurs

Deutschkursus für Fortgeschrittene

Mi. 17.30—19 (auch während der Ferien)

Oberstudienrat
Dr. Neider

· Auskunft und Anmeldung: Akad. Auslandsamt

Unentgeltliche Veranstaltungen außerhalb
des akademischen Lehrbetriebs

Collegium musicum

Collegium musicum vocale

Do. 18.30 Angestellten-Mensa

Orlinski

Collegium musicum instrumentale

Do. 20.10 Angestellten-Mensa

Orlinski

Stundenplan für Mediziner

Zeit	Montag	Dienstag	Mittwoch
7-8	Elert: Geb.-gynäkol. Klinik	Elert: Geb.-gynäkol. Klinik	Elert: Geb.-gynäkol. Klinik
8-9	Derra: Klinik der Chirurgie Lochner/Hirche: Physiologie II Meyer zum Gottesberge: Klinik u. Poliklin. der HNO-Heilkunde	van Calker: Experimentalphysik für Med. Derra: Klinik der Chirurgie Lochner/Hirche: Physiologie II, Teil Greven/Berger: Praktikum der Endoskopie Bay: Neurologische Klinik	van Calker: Experimentalphysik für Med. II Derra: Klinik der Chirurgie Lochner/Hirche: Physiologie II, Teil Meyer zum Gottesberge: Klin. u. Poliklin. der HNO-Heilkunde
9-10	Meessen/Poche/Schulz: Allgem. Pathologie und Ätiologie Kiesselbach: Ausgew. Kap. aus der funktionellen Anatomie des Bewegungsapparates Schadewaldt: 9-11 Einf. i. d. Medizin Gürtz: 9.15-10.45 Auge u. Allgemeinerkrankungen v. Harnack: Kinderklinik	Meessen/Poche/Schulz: Allgem. Pathologie und Ätiologie Kiesselbach/Hopf/Rosenbauer: Anatomie III v. Harnack: Kinderklinik Schneider: 9.05-10.35 Allgem. Zoologie	Meessen/Poche/Schulz: Allgem. Pathologie u. Ätiologie Kiesselbach/Hopf/Rosenbauer: Anatomie III Bay: Neurologische Klinik Hansen: Pädiatr. Poliklinik Schneider: Allgem. Zoologie
10-11	Hollmann: Theoretische Einf. z. physiolog.-chem. Praktikum Wirth: 10-12 Rezeptierkurs Greither: Klin. u. Poliklin. d. Haut- u. Geschlechtskrankheiten I Grosse-Brockhoff: Med. Klinik	Hollmann: Physiolog. Chemie II Sack/Wild: Differentialdiagnose interner Krankheitsbilder Custodis: Augenkrankheiten Grosse-Brockhoff: Med. Klinik Schade: Humangenetik II (für Mediziner)	Hollmann: Physiolog. Chemie II Loogen: Klin. Herzdagnostik Dibbelt: 10-12 Gynäkolog.-geburtsh. Untersuchungskurs Greither: Klin. u. Poliklin. der Haut- u. Geschlechtskrankheiten I Kiesselbach: 10-12 Anatomie I
11-12	Birkofer: 11-13 Grundzüge der Organischen Chemie Petrides: Klin. Hämatologie Custodis: Augenkrankheiten Rosenbauer: 11-13 Mikroskop.-diagnostische Übungen Gedicke: Gesundheitsfürsorge Wolff: Physik. Methoden u. Geräte i. d. modernen Medizin Brand: Mikrobiologie und Immunologie	Birkofer: 11-13 Grundzüge der Organischen Chemie Lochner/Hirche: 11.15-13.30 Physiologisches Praktikum Oberdisse: 11-13 Med. Poliklin. Rauch: HNO-Spiegelk. f. Fortg. Brüster: Ausgew. Kapitel der Kinderheilkunde Brand: Mikrobiologie und Immunologie	Hollmann/Bruns/Staib: 11-18 Physiolog.-chem. Praktikum Greiff/Oberdorf: 11-13 Pharmakologie u. Toxikologie I Vieten/Maurer/Schulte-Brinkmann: 11.15-12.45 Med. Strahlenkunde Custodis: Augenkrankheiten Gleib: Vorbeugende Kinderheilkunde
12-13	Kreuzer/Sturm: Differentialdiagnostik innerer Erkrankungen Baumgartl: Unfallheilkunde Dibbelt: Typische Irrtümer in Geburtshilfe u. Gynäkologie Schlipkötter: Impfkurs Rick/Horster: Kurs d. klin. Chem.	Greiff/Oberdorf: Pharmakologie und Toxikologie I Imer: Chirurg. Poliklinik Janssen/Hütter: Geburtsh.-pädiatrisches Kolloquium	Baumgartl: Unfallheilkunde Rosenbauer: Histol. u. Mikroskop. Anatomie Urban: Propädeutik der Kinderheilkunde

Wintersemester 1966/67

Donnerstag	Freitag	Samstag	Zeit
Elert: Geb.-gynäkol. Klinik	Elert: Geb.-gynäkol. Klinik		7-8
van Calker: Experimentalphysik für Med. II Derra: Klinik der Chirurgie Lochner/Hirche: Physiologie II, Teil Meyer zum Gottesberge: Klin. u. Poliklinik der HNO-Heilkunde	van Calker: Experimentalphysik für Med. Derra: Klinik der Chirurgie Lochner/Hirche: Physiologie II, Teil Bay: Neurologische Klinik	Meessen: 8-10 Sektionskurs Haik: Orth.-klin. Visite	8-9
van Calker: 9-12 Physikalisches Praktikum, Gruppe II Meessen/Poche/Schulz: Allgem. Pathologie u. Ätiologie Kiesselbach/Hopf/Rosenbauer: Anatomie III v. Harnack: Kinderklinik Schade: Humangenetik II (für Kliniker) Stabbe: 9-13 Botanisches Praktikum, Gruppe I	Meessen/Poche/Schulz: Allgem. Pathologie u. Ätiologie Kiesselbach/Hopf/Rosenbauer: Anatomie III v. Harnack: Kinderklinik Schade: Humangenetik II (für Kliniker)	Berquet: Gipskurs Mürtz/Odenthal/Koch/Wetzels/Herms: 9-11 Med.-klin. Visite	9-10
Hollmann: Physiolog. Chemie II Reitter/v. Elmendorff: 10-12 Verbändkurs Herbig: 10-12 Prakt. der kleinen Chirurgie Reinhard: Orthopäd. Seminar Grosse-Brockhoff: Med. Klinik Neveling: Propädeutik d. HNO-Heilkunde	Bruns: Vitamine Dibbelt: 10-12 Gynäkolog.-geburtsh. Untersuchungskurs Greither: Klin. u. Poliklin. d. Haut- u. Geschlechtskrankheiten I Kiesselbach: 10-12 Anatomie I Grosse-Brockhoff: Med. Klinik	Fresen: 10.30-12 Pathologie der Tuberkulose Amelung: Naturgem. Heilmeth.	10-11
Greiff/Oberdorf: Pharmakologie und Toxikologie 11-13 Staib: Hormone Ippen: Propädeutik d. Haut- u. Geschlechtskrankheiten Plester/Koburg: 11-13 HNO-Spiegelkurs für Anfänger Wolff: Elektr. Diagnostik u. Therapie in Psychiatrie u. Neurologie Fischer/Rehmann: Klin. u. Poliklin. d. Krankheiten der Zähne Brand: Mikrobiologie und Immunologie	Ney: Wehrmedizin Carrié/Hagen/Grün: Arbeitsmedizin Lochner/Hirche: 11.15-13.30 Physiologisches Praktikum Koch/Wetzels: 11-13 Therapie innerer Krankheiten Oberdisse: 11-13 Med. Poliklinik Brand: Mikrobiologie und Immunologie		11-12
Imer: Chirurg. Poliklinik Rosenbauer: Histolog. u. Mikroskop. Anatomie Gehrmann: Einf. i. d. Endokrinologie Grewe/Reimold: Pädiatr.-chirurg. Kolloquium	Imer: Chirurg. Poliklinik Rosenbauer: Histolog. u. Mikroskop. Anatomie Linnen/Niedermeier: Augenspiegelkurs f. Fortgeschrittene		12-13



Stundenplan für Mediziner

Zeit	Montag	Dienstag	Mittwoch
14-15	<p>Schulz: 14-16 Pathol.-Histolog. Kurs</p> <p>Idelberger: Orthopädische Klinik</p> <p>Kiesselbach/Rosenbauer: 14-18 Präparierübungen I u. II</p> <p>Reinwein: 13-15 Perkussionskurs für Fortg.</p> <p>Schadewaldt: 13.45-15.15 Geschichte der Medizin</p>	<p>Diemer/Ass.: Seminar: Geschichtsphilosophie - von der Antike bis zur Gegenwart</p> <p>Hilscher: 14-16 Patholog.-Anatomischer Demonstrationskurs</p> <p>Bircks: 14.30-16 Chir. Propädeut.</p> <p>Kiesselbach/Rosenbauer: 14-18 Präparierübungen I u. II</p> <p>Panse/Albert/Bosch: 14.30-16, 16.15-17.45 Psychiatr. Klinik</p>	<p>Rick/Horster: 14-16 Kurs d. Klin. Chemie</p> <p>van Calker: 14-17 Physikalisch-Praktikum, Gruppe I</p> <p>Birkofer: 14-16 Chemisches Praktikum</p> <p>Stubbe: 14-18.30 Botanisches Praktikum, Gruppe III</p> <p>Satter: 13.30-15 Chirurg. Operationskurs</p> <p>Idelberger: Orthopäd. Klinik</p> <p>Eiert/Ass.: Einf. in die gynäkologische Zytodiagnostik</p> <p>Hensell: Schädelhirnverletzung</p>
15-16	<p>Manz: 15-17 Gerichtl. Medizin</p> <p>Schild: Gynäkolog. Propädeutik</p> <p>Loogen/Mürtz/Schäfer/Wetzels: 15-17 Patholog. Physiologie Teil I</p>	<p>Diemer/Ass.: Seminar: Probleme d. mod. Logik und Logistik</p> <p>Pothmann: Klin. Blutgruppenkunde</p> <p>Trube-Becker: Praxis der Vaterschaftsbestimmung</p>	<p>Trube/Becker: Reichsversicherungsordnung</p> <p>Idelberger/Haike/Berquet: Orthopädisches Seminar</p> <p>Eiert: Sexualhormone II</p> <p>Klages: 16.30-18 Med. Psychologie und Neurosenlehre</p>
16-17	<p>Herzog: Ärztl. Hilfe bei Verkehrsunfällen</p> <p>Hüter: Geburtsh. Propädeutik</p> <p>Ippen: Externe Diagnostik</p>	<p>Kreuzer/Herms: 16-17.30 Perkussionskurs für Anfänger</p> <p>Dettmar: Allgem. Urologie</p> <p>Grün/Carrié/Hagen: 16-18 Arbeitsmedizin</p> <p>Weise: 16-18 Dringl. Diagnostik</p> <p>Brüster/Gleiß/Hansen/Janssen/Reimold/Rodeck: 16.45-18.15 Praktikum d. Kinderheilkunde</p> <p>Janssen/Brüster: Repetitorium d. Kinderheilkunde</p>	<p>Eiert: Geburtsh. Seminar</p> <p>Döhne: 16-17.30 Erkrankungen v. Stimme und Sprache</p>
17-18	<p>Diemer: 17-18.30 Kant</p> <p>Schulte-Brinkmann: Röntgendiagnostische Propädeutik</p> <p>Müller: 17-19 Geburtsh. Operationskurs</p> <p>Schulte-Brinkmann: 17-19 Röntgendiagnost. Propädeutik</p> <p>Jahnke/u. a.: 17-19 Klin. Visite</p> <p>Creutz: 17.15-18.45 Gerichtliche Psychiatrie</p>	<p>Franken/Solbach: 17-19 Perkussionskurs für Anfänger</p>	<p>Lienert: 17-17.45 Testtheorie u. Testkonstruktion</p> <p>Lienert: 17.45-18.30 Übungen z. Gebrauch von Intelligenz- und Leistungstests</p> <p>Majör: 17-18.30 Repetitorium d. allgem. u. spez. Chirurgie</p> <p>Schadewaldt: 17.30-19 Ärztl. Ethik</p> <p>Daweke/Englhardt: 17-19 Klin.-chemischer Kurs</p> <p>Meister: Psycho- u. physiolog. Akustik</p>
18-19		<p>Haase/Lauber: Diagn. u. Therapie in der Psychiatrie</p> <p>Koch: Autogenes Training und Hypnose</p> <p>Bosch: Einf. i. d. klin. Kinder- und Jugendpsychiatrie</p>	<p>Lienert/Ass.: 18.45-19.30 Verhaltenspsycholog. Modelle in Pädagogik und Psychotherapie</p> <p>Kuhlendahl: Pathophysiologie d. Schmerzes</p>
19-20		<p>Koch: 19-20.30 Jugendkriminalität</p>	<p>Orlik: 19.30-20.15 Einf. in die Kultur- und Völkerpsychologie</p>
20-21			

Wintersemester 1966/67

Donnerstag	Freitag	Samstag	Zeit
<p>Schulz: 14-16 Patholog.-Histologischer Kurs</p> <p>Kiesselbach/Rosenbauer: 14-18 Präparierübungen I u. II</p>	<p>Hilscher: 14-16 Patholog.-Anatomischer Demonstrationskurs</p> <p>Pothmann: 14.30-17.30 Bakteriolog.-serolog. Kurs</p> <p>Kiesselbach/Rosenbauer: 14-18 Präparierübungen I u. II</p> <p>Becker: 14-16 Neurolog. Propädeutik</p>		14-15
<p>Manz: Gerichtsärztliche Medizin</p> <p>Baron: Allgem. Chirurgie</p>	<p>Geinitz: 15-17 Die Eiweiße im Harn</p> <p>Loogen/Mürtz/Wetzels/Schäfer: 15.30-17 Physiologie Teil I</p>		15-16
<p>Manz/Schweitzer: Gerichtl. Demonstrationen</p> <p>Loogen: 16-17.30 Perkussionskurs f. Fortgeschrittene</p> <p>Grewe/Konrad/Satter/Sykosch/Hoffmann: 16-17.30 Chir.-klin. Visite</p> <p>Kindler: 16-18 Ausgew. Kapitel der speziellen Chirurgie</p> <p>Hüter: 16-18 Geburtsh. Propädeutik</p> <p>Hornstein/Ippen: Hautklin. Visite</p> <p>Diemer: 16c.t.-17.45 Allgemeine Ästhetik und Kunstphilosophie, II. Systematik</p>			16-17
<p>Knauer: Psychologie d. Erziehungsethik</p> <p>Zindler: 17-18.30 Theorie und Praxis der Narkose</p>	<p>Kuhlendahl: 17.30-19 Neurochirurgie</p>		17-18
<p>Grünwald: Psycholog. Kolloq.</p> <p>Kuhlendahl/Vieten: Neuroradiologie</p> <p>Diemer: 18s.t.-19.30 Oberseminar: Hegels Ästhetik</p>	<p>Reitter/Schulz: 18-20 zur Chirurgie und Histopathologie der Lymphknoten</p>		18-19
			19-20
			20-21



Stundenplan für Zahnmediziner

Zeit	Montag	Dienstag	Mittwoch
8-9	Fischer/Straßburg: Zahnerhaltungskunde I. Teil 1 Fischer/Straßburg: Kursus u. Poliklin. d. Zahnerhaltungskunde 2 Böttger: Zahnersatzkunde I. u. II. Teil 3 Straßburg: Operationskurs 4 Weise: Kieferorthop. Behandlung I. u. II. Teil 5 Fischer/Rehberg: Phantomkurs der Zahnerhaltungskunde 6 Weise: Kieferorthop. Technik	Fischer/Straßburg: Zahnerhaltungskunde I. Teil 1 Fischer/Straßburg: Kursus u. Poliklin. d. Zahnerhaltungskunde 2 Böttger: Zahnersatzkunde I. u. II. Teil 3 Straßburg: Operationskurs 4 Weise: Kieferorthop. Behandlung I. u. II. Teil 5 Fischer/Rehberg: Phantomkurs der Zahnerhaltungskunde 6 Weise: Kieferorthop. Technik	1 Fischer/Straßburg: Kursus u. Poliklin. d. Zahnerhaltungskunde Böttger: 8.15-10 Zahnersatzkunde I. Teil 2 Böttger: Zahnersatzkunde I. u. II. Teil 3 Straßburg: Operationskurs 4 Weise: Kieferorthop. Behandlung I. u. II. Teil 5 Fischer/Rehberg: Phantomkurs der Zahnerhaltungskunde 6 Weise: Kieferorthop. Technik
9-10	1 dto. 2 dto. 3 dto. Weise: Einf. in die Kieferorthopädie 4 dto. 5 dto. 6 dto.	Fischer: Klin. u. Poliklin. f. Zahn-, Mund-, Kieferkrankh. für Auskult. u. Praktikanten 1 dto. 2 dto. 3 dto. 4 dto. 5 dto. 6 dto.	1 dto. 2 dto. 3 dto. 4 dto. 5 dto. 6 dto.
10-11	Fischer: Klin. u. Poliklin. f. Zahn-, Mund-, Kieferkrankh. für Auskult. u. Praktikanten 1 dto. 2 dto. 3 dto. 4 dto. 5 dto. 6 dto.	Drewes: 10-12 Allgem. Chirurgie 1 dto. 2 dto. 3 dto. Straßburg: Kieferbruchbehandlung 4 dto. 5 dto. 6 dto.	1 dto. 2 dto. 3 dto. 4 dto. 5 dto. 6 dto.
11-12	1 dto. 2 dto. 3 dto. 4 dto. 5 dto. 6 dto.	1 dto. 2 dto. 3 dto. Straßburg: 11-12.30 Spez. Zahn-, Mund-, Kieferchirurgie 4 dto. 5 dto. 6 dto.	Hornstein: Haut- und Geschlechtskrankheiten 1 dto. 2 dto. 3 dto. 4 dto. 5 dto. 6 dto.
12-13	1 dto. 2 dto. 3 dto. 4 dto. 5 dto. 6 dto.	Imer: Chir. Poliklinik 1 dto. 2 dto. 3 dto. 4 dto. 5 dto. 6 dto.	1 dto. 2 dto. 3 dto. 4 dto. 5 dto. 6 dto.

Wintersemester 1966/67

	Donnerstag	Freitag	Samstag	Zeit	
8-9	1 Fischer/Straßburg: Kursus u. Poliklin. d. Zahnerhaltungskunde 2 Böttger: Zahnersatzkunde I. u. II. Teil 3 Straßburg: Operationskurs Weise: 8-10 Kieferorthopädie I. Teil 4 Weise: Kieferorthop. Behandlung I. u. II. Teil 5 Fischer/Rehberg: Phantomkurs der Zahnerhaltungskunde 6 Weise: Kieferorthop. Technik	1 Fischer/Straßburg: Kursus u. Poliklin. d. Zahnerhaltungskunde 2 Böttger: Zahnersatzkunde I. u. II. Teil 3 Straßburg: Operationskurs 4 Weise: Kieferorthop. Behandlung I. u. II. Teil 5 Fischer/Rehberg: Phantomkurs der Zahnerhaltungskunde 6 Weise: Kieferorthop. Technik			8-9
9-10	1 dto. 2 dto. 3 dto. 4 dto. 5 dto. 6 dto.	Fischer: Klin. u. Poliklin. f. Zahn-, Mund-, Kieferkrankh. für Auskult. u. Praktikanten 1 dto. 2 dto. 3 dto. 4 dto. 5 dto. 6 dto.			9-10
10-11	Fischer: Klin. u. Poliklin. f. Zahn-, Mund-, Kieferkrankh. für Auskult. u. Praktikanten 1 dto. 2 dto. 3 dto. 4 dto. 5 dto. 6 dto.	1 dto. 2 dto. 3 dto. 4 dto. 5 dto. 6 dto.			10-11
11-12	1 dto. 2 dto. 3 dto. 4 dto. 5 dto. 6 dto.	1 dto. 2 dto. 3 dto. 4 dto. 5 dto. 6 dto.			11-12
12-13	1 dto. 2 dto. 3 dto. 4 dto. 5 dto. 6 dto.	Imer: Chir. Poliklinik 1 dto. 2 dto. 3 dto. 4 dto. 5 dto. 6 dto.	Imer: Chir. Poliklinik 1 dto. 2 dto. 3 dto. 4 dto. 5 dto. 6 dto.		12-13



Stundenplan für Zahnmediziner

Zeit	Montag	Dienstag	Mittwoch
14-15	1 dto. 2 dto. 3 dto. 4 dto. 6 dto.	1 dto. 2 dto. Böttger: 14.15-15.30 Einf. in den Abdruck- u. Kronenpräparierkurs 3 dto. 4 dto. 6 dto.	1 dto. 2 dto. 3 dto. 4 dto. 6 dto.
15-16	1 dto. 2 dto. 3 dto. 4 dto. Rehrmann/Stellmach: 15.45 bis 18 Klin. u. Poliklin. d. Zahn-, Mund-, Kieferkrankheiten I, Praktik. III. Teil 6 dto.	1 dto. 2 dto. 3 dto. 4 dto. 6 dto.	1 dto. 2 dto. 3 dto. 4 dto. 6 dto.
16-17	Grün: Hygiene einschl. Gesundheitsfürsorge 1 dto. 2 dto. 3 dto. 4 dto. 6 dto.	1 dto. 2 dto. 3 dto. 4 dto. 6 dto.	Fischer: 16-17.30 Zahn-, Mund-, Kieferkrankheiten II. Teil 1 dto. 2 dto. 3 dto. 4 dto. 6 dto.
17-18		Schadewaldt: Geschichte der Zahnheilkunde	
18-19			

Wintersemester 1966/67

	Donnerstag	Freitag	Samstag	Zeit
	Zimmermann: 14-16 Chem.-physikalischer Kurs 1 dto. 2 dto. 3 dto. 4 dto. 6 dto.	1 dto. 2 dto. 3 dto. Straßburg: 14-15.30 Röntgenkurs 4 dto. Scheunemann: 14-16 Spez. Zahn-, Mund-, Kieferchirurgie II. Teil 6 dto.		14-15
	1 dto. 2 dto. 3 dto. 4 dto. 6 dto.	1 dto. 2 dto. 3 dto. 4 dto. 6 dto.		15-16
	Blessing: 16-18 Allg. und Spezielle Pathologie 1 dto. 2 dto. 3 dto. 4 dto. 6 dto.	Blessing: 16-18 Allg. und Spezielle Pathologie 1 dto. 2 dto. 3 dto. 4 dto. 6 dto.		16-17
				17-18
				18-19

Gesuch um Zulassung zur naturwissenschaftlichen Vorprüfung

Düsseldorf, den 19.....

Name:

Vorname:

Staatsangehörigkeit:

Zur Vorprüfung zugelassen und zu den Prüfungsterminen unter Einschreiben

geladen am

Prüfungsgebühr: DM

Abgerechnet am

Bestand: DM

Ich bitte, mich zur Ablegung der naturwissenschaftlichen Vorprüfung vor dem Prüfungsausschuß an der Universität Düsseldorf im Frühjahr — Herbst 19..... zuzulassen, und überreiche in Urschrift:

1. Das Zeugnis der Reife von d.....
..... in
vom
sowie das Zeugnis der in
über die Ergänzungsprüfung in Latein
vom¹⁾,

2. das Zeugnis über die Ableistung des Krankenpflegedienstes
vom bis = Tage
im - Krankenhaus,

3. den Nachweis eines medizinischen Studiums
von Halbjahren,
nämlich an der Universität
in im Halbjahr 19.....
in im Halbjahr 19.....
in im Halbjahr 19.....
in im Halbjahr 19.....

Ausweislich
meiner
Studienbücher

4. die Nachweise, daß ich während eines Halbjahres je eine Vorlesung über

- a) Zoologie im Halbjahr 19.....
- b) Botanik im Halbjahr 19..... oder
- c) Biologie im Halbjahr 19.....

5. die Nachweise, daß ich während zweier Halbjahre je eine Vorlesung über

- a) Chemie im Halbjahr 19... und im Halbjahr 19...
- b) Physik im Halbjahr 19... und im Halbjahr 19... gehört habe,

Ausweislich
meiner
Studienbücher

An den Herrn Vorsitzenden des Ausschusses
für die naturwissenschaftliche Vorprüfung

in Düsseldorf

¹⁾ Nur von Studierenden mit Reifezeugnissen auszufüllen, durch die Lateinkenntnisse nicht nachgewiesen werden.

Die Studienunterlagen sind in der angegebenen Reihenfolge geordnet abzugeben.

Praktikanten-
zeugnisse

6. die Nachweise, daß ich während eines Halbjahres an folgenden praktischen Übungen:
- a) einem physikalischen Praktikum im Halbjahr 19.....
 - b) einem chemischen Praktikum im Halbjahr 19.....
regelmäßig und mit Erfolg teilgenommen habe,
7. a) den Nachweis, daß ich Deutscher im Sinne des Artikels 116 des Grundgesetzes bin, durch Staatsangehörigkeitsausweis,
b) (bei heimatlosen Ausländern): den Nachweis, daß ich heimatloser Ausländer im Sinne des Gesetzes über die Rechtsstellung heimatloser Ausländer vom 25. 4. 1951 (BGBl. I. S. 269) bin,
c) (bei fremder Staatsangehörigkeit): Vorlage des Reisepasses oder besondere Bescheinigung der zuständigen inländischen Vertretung²⁾,
8. meine Geburtsurkunde,
9. 2 Lichtbilder in der für Paßbilder vorgeschriebenen Größe (Brustbild) unaufgezogen (höchstens 5×6 cm),
10. den Nachweis, daß ich an der Universität in Düsseldorf in der medizinischen Fakultät als ordentlicher Hörer eingeschrieben bin.
- Vor- und Zuname:
- Studienanschrift³⁾:
- Heimatanschrift:
- Geburtsdag, -monat, -jahr:
- Geburtsort:

.....
Unterschrift

Aufstellung

Ordentliches Reifezeugnis (Tag):

Besonderer Lateinnachweis (Art und Tag):

.....

Studienhalbjahre

in	S. H. 19.....
in	W. H. 19.....
in	S. H. 19.....
in	W. H. 19.....
in	S. H. 19.....
in	W. H. 19.....
in	S. H. 19.....
in	W. H. 19.....

Zusammen Halbjahre

¹⁾ Jede Änderung der Anschrift ist sofort schriftlich dem Vorprüfungs-Ausschuß mitzuteilen
²⁾ Nichtzutreffendes ist zu streichen.

Gesuch um Zulassung zur ärztlichen Vorprüfung

Düsseldorf, den 19.....

An den
Herrn Vorsitzenden des Ausschusses
für die ärztliche Vorprüfung in Düsseldorf

Name:

Vorname:

Staatsangehörigkeit:

Matr. Nr.:

Ich bitte, mich zur Ablegung der ärztlichen Vorprüfung vor dem Prüfungsausschuß in Düsseldorf im Frühjahr — Herbst 19..... zuzulassen, und überreiche in Urschrift:

1. das Zeugnis der Reife von d.....
..... in
vom

sowie das Zeugnis über die Kenntnisse in der lateinischen Sprache, die lehrplanmäßig in der Oberschule nach einem dreijährigen Oberstufenunterricht im Lateinischen verlangt werden, vom¹⁾

2. Nachweis des Krankenpflagedienstes

3. den Nachweis eines medizinischen Studiums (Studienbuch) von Halbjahren, nämlich an der Universität

in im Halbjahr 19.....

in im Halbjahr 19.....

in im Halbjahr 19.....

in im Halbjahr 19.....

in im Halbjahr 19.....

in im Halbjahr 19.....

in im Halbjahr 19.....

Praktikantenzugnisse

4. die Nachweise, daß ich während eines Halbjahres an folgenden praktischen Übungen: an

a) einem physikalischen Praktikum im Halbjahr 19.....

b) einem chemischen Praktikum im Halbjahr 19.....

c) einem allgem. physiol. Praktikum im Halbjahr 19.....

d) einem physiol.-chemisch. Praktikum im Halbjahr 19.....

e) einem mikroskop.-anatöm. Kursus im Halbjahr 19.....

f) den anatöm. Präparierüb. I im Halbjahr 19.....

g) den anatöm. Präparierüb. II im Halbjahr 19.....

regelmäßig und mit Erfolg teilgenommen habe.

¹⁾ Nur von Studierenden mit Reifezeugnissen auszufüllen, durch die Lateinkenntnisse nicht nachgewiesen werden.

5. meinen Staatsangehörigkeitsausweis.²⁾
6. meine Geburtsurkunde.
7. zwei Paßbilder in der Größe 4×5 cm.
8. einen frankierten und adressierten Briefumschlag.
9. Krankenpflegebescheinigung.
10. Gebührenquittung.
11. Zeugnis der Naturwissenschaftlichen Vorprüfung.

Vor- und Zuname:

Gegenwärtige Wohnung nebst Postamt:

Heimatanschrift:

Geburtstag, -monat, -jahr:

Geburtsort:

Provinz (Land):

Aufstellung

Ordentliches Reifezeugnis (Tag):

Besonderer Lateinnachweis (Art und Tag):

Studienhalbjahre

in	S. H. 19
in	S. H. 19
in	S. H. 19
in	S. H. 19
in	W. H. 19
in	W. H. 19
in	W. H. 19
in	W. H. 19

Zusammen Halbjahre

²⁾ Als genügend kann bei Inländern nicht ein Reisepaß oder eine sonstige Bescheinigung einer Ortspolizeibehörde, sondern nur ein vom Regierungspräsidenten usw. als förmliche Urkunde ausgestellter Ausweis angesehen werden. Bei Ausländern gilt der Reisepaß oder eine besondere Bescheinigung der zuständigen inländischen diplomatischen Vertretung über die Staatsangehörigkeit als ausreichend.

Folgende Nachweise sind für die ärztliche Prüfung erforderlich.

(Bestellungsordnung)

Gesuch um Zulassung zur ärztlichen Prüfung

Düsseldorf, den 19.....

Name:

Vorname:

Staatsangehörigkeit:

Ich bitte, mich zur Ablegung der ärztlichen Prüfung vor dem Prüfungsausschuß in Düsseldorf zum 19..... zuzulassen und überreiche in Urschrift:

1. a) das Zeugnis der Reife (mit — ohne Latein) der
in vom
- b) das Zeugnis über die Ergänzungsprüfung in Latein in
vom
2. den Nachweis über den geleisteten Krankenpflagedienst,
3. den Nachweis (Abgangszeugnisse, Studienbücher) eines medizinischen Studiums
4. die Nachweise (Zeugnisse), daß ich vor Ablegung der ärztlichen Vorprüfung während eines Semesters
 - a) imS. 19..... an einem physikalischen Praktikum,
 - b) imS. 19..... an einem chemischen Praktikum,
 - c) imS. 19..... an einem physiologischen Praktikum,
 - d) imS. 19..... an einem physiologisch-chemischen Praktikum
 - e) imS. 19..... an einem mikroskopisch-anatomischen Kursus und während zweier Semester
 - f) imS. 19..... und imS. 19.....
an den anatomischen Präparierübungen regelmäßig und mit Erfolg teilgenommen habe,
5. das Zeugnis über die am in
vollständig bestandene ärztliche Vorprüfung,
6. den Nachweis über die Tätigkeit als Famulus während der klinischen Studienzeit (mindestens 3 Monate),
7. die Nachweise (Studienbücher), daß ich nach vollständig bestandener Vorprüfung je eine Vorlesung
 - a) imS. 19..... über allg. Pathologie u. pathologische Anatomie,
 - b) imS. 19..... über spezielle Pathologie,
 - c) imS. 19..... über topographische Anatomie,
 - * d) imS. 19..... über gerichtliche Medizin einschl. Versicherungsmedizin und ärztliche Rechts- und Berufskunde,

* werden in Düsseldorf in 2 Semestern und getrennt gelesen.

- e) imS. 19..... über Naturheilkunde,
 f) imS. 19..... über Geschichte der Medizin,
 g) imS. 19..... über Gesundheitsfürsorge,
 h) imS. 19..... über Arbeitsmedizin,
 i) imS. 19..... über medizinische Strahlenkunde
 und während zweier Semester je eine Vorlesung
 j) imS. 19..... und imS. 19..... über Pharmakologie
 und Toxikologie
 k) imS. 19..... und imS. 19..... über Hygiene
 gehört habe,
8. die Nachweise (Zeugnisse), daß ich nach vollständig bestandener Vor-
 prüfung je ein Semester als Praktikant
- a) imS. 19..... die Klinik und Poliklinik für Haut- und
 Geschlechtskrankheiten,
 b) imS. 19..... die Klinik und Poliklinik für Augenkrankheiten,
 c) imS. 19..... die Klinik und Poliklinik für Hals-, Nasen- und
 Ohrenkrankheiten,
 ** d) imS. 19..... die psychiatrische und neurologische Klinik,
 e) imS. 19..... die medizinische Poliklinik,
 f) imS. 19..... die chirurgische Poliklinik,
 g) imS. 19..... die orthopädische Klinik,
 h) imS. 19..... die Klinik und Poliklinik der Krankheiten der
 Zähne
 und je zwei Semester als Praktikant
- i) imS. 19..... und imS. 19..... die medizinische Klinik,
 j) imS. 19..... und imS. 19..... die chirurgische Klinik,
 k) imS. 19..... und imS. 19..... die geburtshilflich-
 gynäkologische Klinik,
 l) imS. 19..... und imS. 19..... die Kinderklinik
 regelmäßig und mit Erfolg besucht und
 m) Kreißende in Gegenwart des Lehrers oder Assistenzarztes ent-
 bunden habe,
9. die Nachweise (Zeugnisse), daß ich nach vollständig bestandener Vor-
 prüfung
- a) imS. 19..... an einem Kursus der Auskultation u. Perkussion,
 b) imS. 19..... an einem Kursus der klinischen Chemie,
 c) imS. 19..... an einem geburtshilflich-gynäkologischen Unter-
 suchungskursus,
 d) imS. 19..... an einem geburtshilflichen Operationskursus,
 e) imS. 19..... an einem Augenspiegelkursus,
 f) imS. 19..... an einem Ohren-, Nasen-, Kehlkopfspiegelkursus,
 g) imS. 19..... an einem pathologisch-histologischen Kursus,
 h) imS. 19..... an einem Rezeptierkursus,
 i) imS. 19..... an einem pathologisch-anatomischen Demonstra-
 tionskursus,
 j) imS. 19..... an einem Sektionskursus,

** werden in Düsseldorf getrennt gelesen.

- k) imS. 19..... an einem bakteriologisch-serologischen Kursus,
 l) imS. 19..... an einem Impfkursus
 regelmäßig und mit Erfolg teilgenommen habe,
10. einen eigenhändig geschriebenen Lebenslauf, in dem der Gang meiner
 Universitätsstudien dargelegt ist,
 11. ein Führungszeugnis der zuletzt besuchten Universität, da ich keine
 Exmatrikel beantragt habe,
 12. ein polizeiliches Führungszeugnis, da seit meiner Exmatrikulation be-
 reits sechs Monate verstrichen sind,
 13. meine Geburtsurkunde,
 14. den Nachweis, daß ich Deutscher im Sinne des Artikels 116 des Grund-
 gesetzes oder heimatloser Ausländer im Sinne des Gesetzes über die
 Rechtsstellung heimatloser Ausländer im Bundesgebiet bin.

Düsseldorf, den 19....

Gesuch um Zulassung zur zahnärztlichen Prüfung

nach der Prüfungsordnung für Zahnärzte vom 26. 1. 1955
 in der Fassung der Verordnung vom 19. 6. 1964 (BCBl. 32/64)

Name: Vorname:

Staatsangehörigkeit:

Ich bitte, mich zur Ablegung der zahnärztlichen Prüfung vor dem Prüfungsaus-
 schuß in im Frühjahr — Herbst 19.... zuzu-
 lassen, und überreiche in Urschrift:

1. das Zeugnis der Reife von
 in vom
 sowie das Zeugnis der
 in über die Ergänzungsprüfung
 in Latein vom¹⁾.

Universitätsabgangszeugnisse, Anmeldebücher.

2. Den Nachweis eines Studiums der Zahnheilkunde von ... Halbjahren, näm-
 lich an der Universität
 in im ... Halbjahr 19....
 in im ... Halbjahr 19....
 in im ... Halbjahr 19....
 in im ... Halbjahr 19....
 in im ... Halbjahr 19....
 in im ... Halbjahr 19....

Ausweislich meiner Studienbücher

3. Die Nachweise, daß ich vor Ablegung der naturwissenschaftlichen Vorprüfung
 während eines Semesters je eine Vorlesung
 a) im S. W. H. 19.... über Zoologie oder Biologie
4. Die Nachweise, daß ich während zweier Semester je eine Vorlesung
 a) im S. W. H. 19.... über Physik
 b) im S. W. H. 19.... über Chemie
 gehört habe.

¹⁾ Nur von Studierenden mit Reifezeugnissen auszufüllen, durch die Lateinkenntnisse nicht
 nachgewiesen werden.

An den Herrn
Vorsitzenden des Ausschusses für die zahnärztliche Prüfung
in

Praktikantenzugnisse

5. Die Nachweise, daß ich während eines Semesters an folgenden praktischen Übungen:
 - a) im S. W. H. 19.... an einem physikalischen Praktikum
 - b) im S. W. H. 19.... an einem chemischen Praktikum regelmäßig und mit Erfolg teilgenommen habe.
6. Das Zeugnis über die am in vollständig bestandene naturwissenschaftliche Vorprüfung.

Ausweislich meiner Studienbücher

7. Die Nachweise, daß ich vor Ablegung der zahnärztlichen Vorprüfung während eines Semesters je eine Vorlesung
 - a) im S. W. H. 19.... über Histologie
 - b) im S. W. H. 19.... über Entwicklungsgeschichte
8. Die Nachweise, daß ich während zweier Semester je eine Vorlesung
 - a) im S. W. H. 19.... über Physiologie
 - b) im S. W. H. 19.... über physiologische Chemie
 - c) im S. W. H. 19.... über Werkstoffkunde
9. Die Nachweise, daß ich während dreier Semester eine vollständige Vorlesung in Anatomie
im S. W. H. 19...., im S. W. H. 19.... und im S. W. H. 19.... gehört habe.

Praktikantenzugnisse

10. Die Nachweise, daß ich während eines Semesters an folgenden praktischen Übungen:
 - a) im S. W. H. 19.... an den anatomischen Präparierübungen
 - b) im S. W. H. 19.... an einem physiologischen Praktikum
 - c) im S. W. H. 19.... an einem physiolog.-chem. Praktikum
 - d) im S. W. H. 19.... an einem mikroskop.-anatom. Kursus regelmäßig und mit Erfolg teilgenommen habe.
11. Die Nachweise, daß ich während eines Semesters an je einem Kursus
 - a) im S. W. H. 19.... über technische Propädeutik
 - b) im S. W. H. 19.... am Phantomkurs der Zahnersatzkunde sowie während der vorlesungsfreien Monate
vom bis an einem weiteren Phantomkurs der Zahnersatzkunde regelmäßig und mit Erfolg teilgenommen habe.
12. Das Zeugnis über die am in vollständig bestandene zahnärztliche Vorprüfung.

Ausweislich meiner Studienbücher

13. Die Nachweise, daß ich nach vollständig bestandener Vorprüfung
 - I. je eine Vorlesung
 - a) im S. W. H. 19.... über Einführung in die Zahnheilkunde
 - b) im S. W. H. 19.... über allgemeine Pathologie
 - c) im S. W. H. 19.... über spezielle Pathologie
 - d) im S. W. H. 19.... über allgemeine Chirurgie
 - e) im S. W. H. 19.... über Hals-, Nasen- und Ohrenkrankheiten
 - f) im S. W. H. 19.... über Hygiene einschließlich Gesundheitsfürsorge
 - g) im S. W. H. 19.... über medizinische Mikrobiologie mit praktischen Übungen
 - h) im S. W. H. 19.... über Einführung in die Kieferorthopädie
 - i) im S. W. H. 19.... über Berufskunde
 - k) im S. W. H. 19.... Geschichte der Medizin unter besonderer Berücksichtigung der Zahnheilkunde

II. je zwei Vorlesungen

- a) im S. W. H. 19.... und S. W. H. 19.... über Pharmakologie (einschließlich Rezeptierkurs)
- b) im S. W. H. 19.... und S. W. H. 19.... über Innere Medizin
- c) im S. W. H. 19.... und S. W. H. 19.... über Zahn-, Mund- und Kieferkrankheiten
- d) im S. W. H. 19.... und S. W. H. über spez. Zahn-, Mund- und Kieferchirurgie
- e) im S. W. H. 19.... und S. W. H. 19.... über Zahnerhaltungskunde
- f) im S. W. H. 19.... und S. W. H. 19.... über Zahnersatzkunde
- g) im S. W. H. 19.... und S. W. H. 19.... über Kieferorthopädie gehört habe.

Praktikantenzugnisse

III. während je eines Semesters

- a) im S. W. H. 19.... an einem patho-histologischen Kursus
- b) im S. W. H. 19.... an einem Kursus der klinisch-chemischen und -physikalischen Untersuchungsmethoden
- c) im S. W. H. 19.... an einem Röntgenkursus
- d) im S. W. H. 19.... an einem Phantomkursus der Zahnerhaltungskunde
- e) im S. W. H. 19.... an einem Kursus der kieferorthopädischen Technik regelmäßig und mit Erfolg teilgenommen habe.

IV. je zwei Semester

- a) im S. W. H. 19.... und im S. W. H. 19.... an einem Operationskursus
- b) im S. W. H. 19.... und im S. W. H. 19.... an einem Kursus der kieferorthopädischen Behandlung regelmäßig und mit Erfolg teilgenommen habe.

V. je ein Semester als Auskultant

- a) im S. W. H. 19.... die Klinik und Poliklinik für Zahn-, Mund- und Kieferkrankheiten
- b) im S. W. H. 19.... die chirurgische Poliklinik

VI. als Praktikant ein Semester

im S. W. H. 19.... die Hautklinik

VII. je zwei Semester als Praktikant

- a) im S. W. H. 19.... und im S. W. H. 19.... den Kursus und die Poliklinik der Zahnerhaltungskunde
- b) im S. W. H. 19.... und im S. W. H. 19.... den Kursus und die Poliklinik der Zahnersatzkunde

VIII. je drei Semester als Praktikant

im S. W. H. 19...., im S. W. H. 19.... und im S. W. H. 19.... die Klinik und Poliklinik der Zahn-, Mund- und Kieferkrankheiten regelmäßig und mit Erfolg besucht habe.

14. Meinen eigenhändig geschriebenen Lebenslauf, in dem der Gang der Universitätsstudien dargelegt ist.

falls die Meldung vor der Exmatrikulation erfolgt.

15. Ein Führungszeugnis der zuletzt besuchten Universität in

falls die Meldung nicht innerhalb von 6 Monaten nach der Exmatrikulation erfolgt.

- 16. D.... amtliche Führungszeugnis über die Zeit zwischen dem Abschluß der Universitätsstudien und der Meldung zur zahnärztlichen Prüfung.
- 17. Meinen Staatsangehörigkeitsausweis*).
- 18. Meine Geburtsurkunde. (Verheiratete Kandidatinnen auch die Heiratsurkunde.)
- 19. Zwei Lichtbilder in der für Paßbilder vorgeschriebenen Größe (Brustbild) unaufgezogen (höchstens 5×6 cm).

falls einzelne der vorstehenden Nachweise noch nicht im Besitz sind.

Die Nachweise zu können erst
 nach Ablauf des Halbjahres 19....
 beigebracht werden.
 Unterschrift:
 Gegenwärtige Wohnung:

 Heimatanschrift:

 Geburtstag, -monat und -jahr:
 Geburtsort:
 Provinz:
 Land:

*) Als genügend kann bei Inländern nicht ein Reisepaß oder eine sonstige Bescheinigung einer Ortspolizeibehörde, sondern nur ein vom Ordnungsamt usw. als förmliche Urkunde ausgestellter Ausweis angesehen werden. Bei Reichsausländern gilt der Reisepaß oder eine besondere Bescheinigung der zuständigen inländischen diplomatischen Vertretung über die Staatsangehörigkeit als ausreichend.

Aufstellung

Ordentliches Reifezeugnis (Tag):
 Besonderer Lateinnachweis (Art und Tag):

Studienhalbjahre

I.
 Bis zu der am 19....
 in
 mit dem Gesamturteil
 vollständig bestandenen naturwissenschaftlichen Vorprüfung:
 (Univ.) S. H. 19....
 (Univ.) W. H. 19....
 Zusammen Halbjahre:

II.
 Nach der naturwissenschaftlichen Vorprüfung:
 (Univ.) S. H. 19....
 (Univ.) W. H. 19....
 (Univ.) S. H. 19....
 (Univ.) W. H. 19....
 (Univ.) S. H. 19....

(Univ.) W. H. 19....
 Zusammen Halbjahre:

III.
 Nach der Vorprüfung:
 (Univ.) S. H. 19....
 (Univ.) W. H. 19....
 (Univ.) S. H. 19....
 (Univ.) W. H. 19....
 (Univ.) S. H. 19....
 (Univ.) W. H. 19....
 (Univ.) S. H. 19....
 (Univ.) W. H. 19....
 Zusammen Halbjahre:

Dazu I.
 Dazu II.
 Gesamtzahl der Halbjahre

Zahl der Studierenden

W.S. 1965/66
 Vollmediziner davon Ausländer
 männl. 749 158
 weibl. 264 18
 Zahnmediziner
 männl. 48 5
 weibl. 20 2

S.S. 1966
 Vollmediziner davon Ausländer
 männl. 850 96
 weibl. 274 9
 Zahnmediziner
 männl. 53 8
 weibl. 25 1



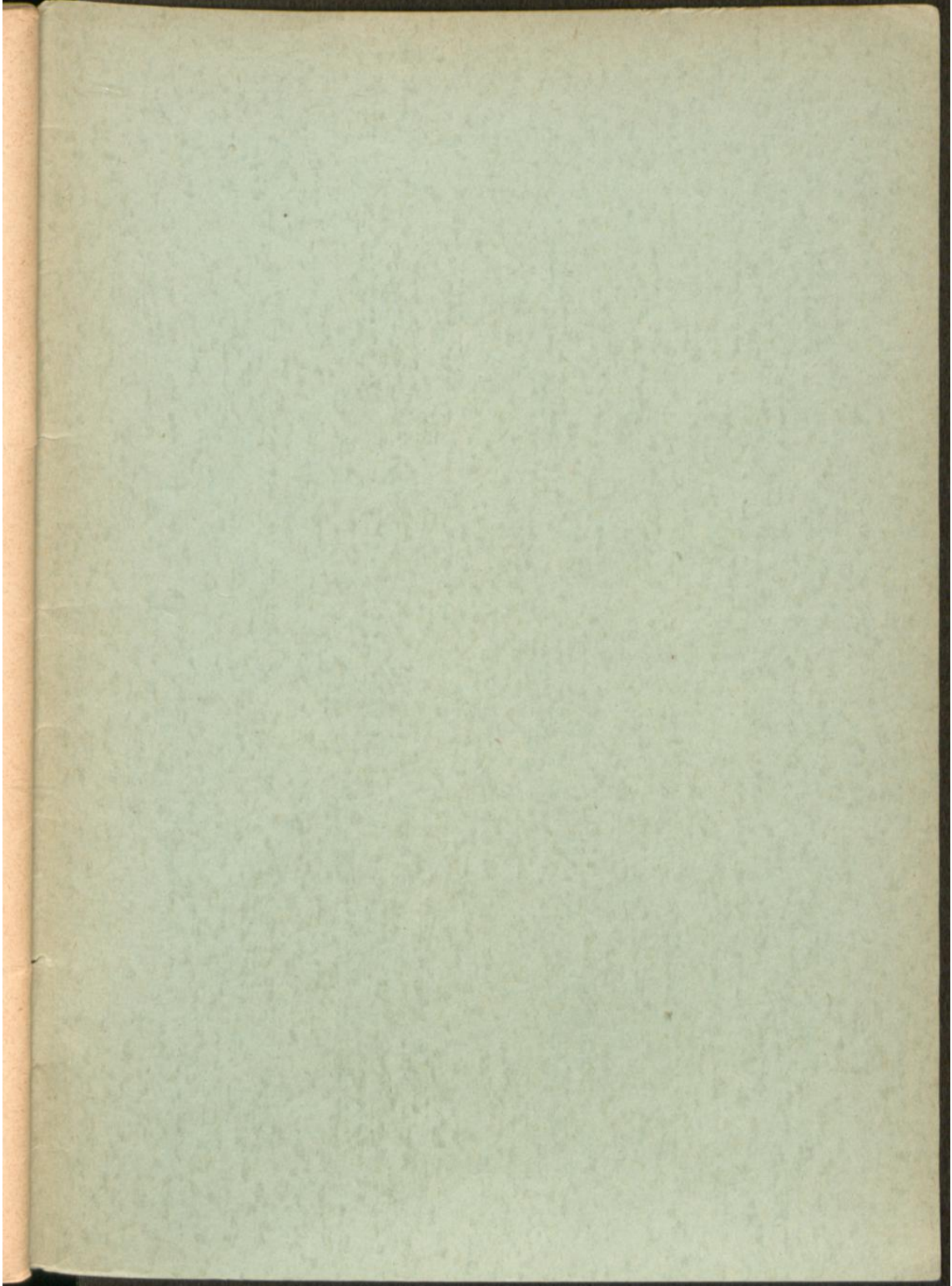

Droste Verlag und Druckerei GmbH, Düsseldorf

