

1908/09
ADRESSBUCH
 für
Spedition und Schiffahrt
 im Gebiete des Rheinstroms.

T. Nolson & Co.

Dampfschiffs-, Reederei- und Befrachtungs-Agenten,
 Spedition, Kommission, Versicherungen.

Stammhaus in **GENT** Tel. 293 u. 1119.

Filialen in:

Antwerpen ,	Telephon No. 2557
Ostende	„ „ 74
Brugge	} „ „ 418
Zeebrugge	
Terneuzen	„ „ 39

Telegramm-Adresse: **Nolsenco.**

FLOTTE:

S. S. „BUILDING“	3300 Tons	1150 stds
S. S. „BUILDING“ (im Bau)	3300 „	1150 stds
S. S. „ZELANDIA“	1600 „	500 stds
S. S. „BELGICA“	1400 „	450 stds
S. S. „BEN MACDUI“	800 „	270 stds
S. S. „FLANDRIA“	600 „	200 stds

8
54/1

B

H. n. g.
359

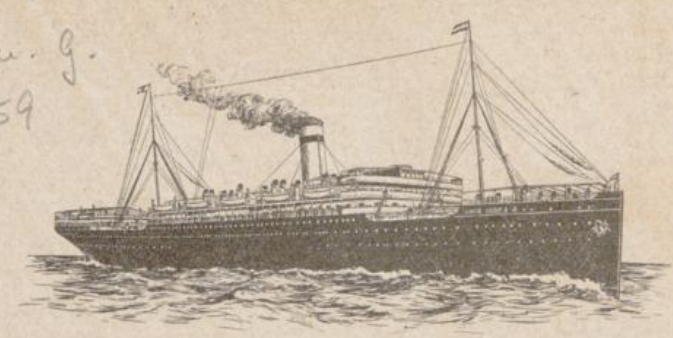

Koninklijke Hollandsche Lloyd

(Königlicher Holländischer Lloyd)

Amsterdam

Regelmässiger Postdampfer-Dienst

zwischen

Amsterdam, Brasilien, Uruguay und Argentinien

via Dänkirchen oder Boulogne sur Mer, La Coruna, Vigo, Lissabon,

nach

Rio de Janeiro, Santos, Montevideo, Buenos-Aires, Rosario,

mit erstklassigen Passagier- und Frachtdampfern.

Abfahrten 2 mal im Monat.

**Neue schnellfahrende Doppelschrauben-
Post- und Passagier-Dampfer im Bau.**

Nähere Auskunft erteilen: der Koninklijke Hollandsche Lloyd, Prins Hendrikkade 131, Amsterdam (Telegramm-Adresse „Realloyd“); Amsterdamsch Vrachtkantoor, G. m. b. H., Grünstrasse 8, Düsseldorf und die Agenten: Bottmer & Hagemann, Hamburg; Hugo Daniels, Bremen; Hans

G. n.
Kre
furt
Phili
Inter
scha
Bren

ULB Düsseldorf



H., Frank-
dwigshafen;
eberg i. Th.;
en; Gesell-
edrich Veit,

+4174 191 01

2

Lagerhaus- und Speditions-Aktien-Gesellschaft

Blaauwhoedenveem

AMTLICH VEREIDIGTE WIEGER

AMSTERDAM, ROTTERDAM und ANTWERPEN

Gegründet 1616

Einbezahltes Kapital **H. M.** 4,690,000,—

SPEDITION, SAMMELADUNGSVERKEHR, ASSEKURANZ, LAGERUNG

Korrespondenten:

Het Indische Veem in Batavia, Tandjong-Priok, Tjilatjap, Bandoeng etc.

G. P. Ittmann & Zoon

Spediteure, Rotterdam.

Agenturen: **Penins.- u. Orient-Steam Navig. Cy.**

(Englische Postfahrt)

Wöchentlich nach Gibraltar, Malta, Port-Said.

Zweiwöchentlich nach Aden, Bombay, Colombo, Calcutta, Penang,
Singapore, Hongkong, Shanghai, Japan und Australien.

East Asiatic Company Ltd.

Jeden Monat nach Singapore, Bangkok direkt.

Jeden Monat nach Singapore, Hongkong, Shanghai, Japan.

Rob. Mc. Andrew C. Linie

nach den Häfen Spaniens. Regelmässige Dampfer und erstklassige
Segler nach San Francisco, Portland, Seattle etc.

United States Express Company

nach allen Stationen der Vereinigten Staaten Amerikas.

Reederei ADOLF DEPPE

Antwerpen

Regelmässige Dampferlinien nach:

1. FRANKREICH: a) Brest, Bordeaux, La Pallice und vice versa
b) Nantes und Bayonne und vice versa, sowie
via Hamburg
2. SPANIEN: a) Passages, St. Sebastian, Bilbao und Santander
und vice versa, sowie über Hamburg
b) Malaga, Almeria, Carthagen, Alicante, Barcelona, Tarragona und Valencia und vice versa,
sowie über London und Hamburg
3. der LEVANTE (Co. Nationale Belge de Transports Maritimes)
Regelmässige Linien von und nach allen Häfen
der Levante:
Alexandrien und Syrien, Malta, Griechenland,
Türkei, Schwarzes Meer, Asow, Donau etc. etc.
4. ARGENTINIENS und URUGUAYS (Co. Royale Belgo Argentine)
Montevideo, Buenos Aires, Rosario, Colastine
und Bahia Blanca
5. MEXICOS etc. (Co. Générale Transatlantique)
Havana, Progreso, Vera Cruz und Tampico
6. Linien von: Eug. Cellier & H. Wilh. Dieckmann jr., Hamburg
nach Sibirien,
Oldenburg-Portugiesische Dampfschiffs-Reederei
nach Marokko etc.,
H. J. Perlbach & Co. Nfl., Hamburg von und
nach Hamburg.

Auf allen Linien regelmässige 8—14 tägige Abfahrten.
Durchfrachten von und nach allen Plätzen. Regelmässige Zusendung
der Fahrpläne auf Wunsch kostenfrei.

Telegramm-Adr.: Deppe-Antwerpen. Fernsprecher für das Ausland: No. 2879.

Flotte der Reederei:

24 Dampfer und mehrere im Bau.

JOH. C. KÖPER ■ DÜSSELDORF

Reichsbank Giro-Konto.

Spedition, Rhein- und See-Transporte

Telegr.-Adresse „Badenia“
Fernsprecher 7479, 7480

Grosse Lager u. Kellerräume mit Schienenverbindung
und Kranenbetrieb im Hafen und am Rheinwerft.

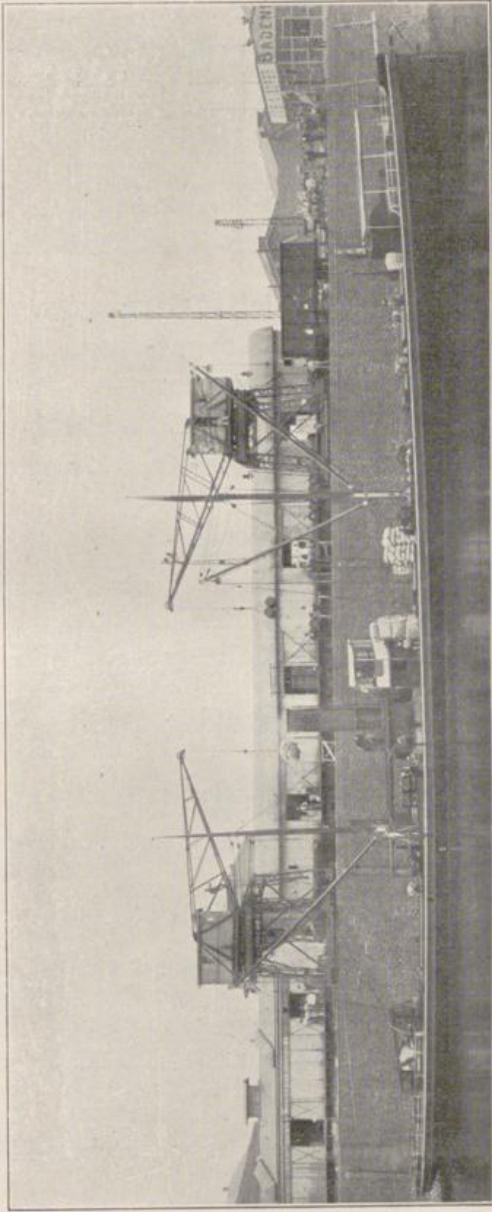

ROLLFUHRWERK ■ ZOLLABFERTIGUNG.

Badenia XI an der Ladestelle in Düsseldorf

Badenia Schnellgüterdampferdienst, mit regelmässigen Abfahrten 3 mal pro Woche

zwischen **Mannheim**
Ludwigshafen,

Mainz, **Cöln**, **Düsseldorf**,
Ruhrort.

Badenia Schleppkahnendienst zwischen **Mannheim** **Cöln**, **Düsseldorf**,
Ludwigshafen, **Ruhrort**.

Abfahrten 2 mal pro Woche.

Sammelladungs-Verkehre nach Nord- u. Süddeutschland, Italien etc. — Spezial-Verkehr für Eisen- u. Stahlwaren nach der Schweiz,
Regelmässiger Güter-Dienst Antwerpen-Düsseldorf.
Holzspedition sowie Holzlagerung.



Voss & Langen

Speditions- und Befrachtungsgeschäft

== Duisburg-Ruhrort. ==

Fernsprecher: No. 114, 154 und 1286. Telegr.-Adr.: Vosslangen Duisburg-Ruhrort
Giro-Konto bei der Reichsbank-Nebenstelle, Duisburg-Ruhrort. Eisenbahnstation
für Wagenladungen: Ruhrort-Hafen, für Stückgut: Duisburg-Ruhrort.

Getreidespedition, Elevatorenbetrieb, Geräumige Speicher-
anlagen, Reinigungsmaschinen, Stückgut- und Massengut-
spedition, elektrisch betriebene Portalkranen, Lagerhäuser,
Lagerhallen und Lagerkeller, eigene Zollabfertigungsstelle
Transport-Versicherung, Havarie-Kommissariat.

Befrachtung

nach allen Rheinstationen, Rotterdam, Amsterdam, Antwerpen und über See.

Eigener Rotterdam-Duisburg-Ruhrorter Eilgüterdienst.

Vertreter des Antwerpen-Niederrheinischen Schifffahrtsdienst.

Durchverkehre

zwischen den Häfen der Ostsee und der Nordsee sowie Duisburg-Ruhrort.

Unsere Vertreter sind:

- In **Rotterdam**: Karl Schroers, Abt. Eilgüterdienst (Fernsprecher 1009
Telegr.-Adresse: Schroers Rotterdam).
- In **Antwerpen**: Herfurth & Co. (Fernsprecher 1280, Telegr.-Adresse
Herfurthco Antwerpen).
- In **Hamburg**: C. Friedrich Böhler Nachf. (Fernsprecher 4469 Amt I,
Telegr.-Adresse: Ozeanböhler Hamburg).
- In **Stettin**: Hautz & Schmidt (Fernsprecher 78 u. 144, Telegr.-Adresse:
Hautzius Stettin).



Agence Maritime Walford

Aktien-Gesellschaft

Schiffsmakler, Schiffahrtsagenturen,
::: Spedition und Versicherung :::

Uebernahme von Transporten nach allen Ländern

Telegramm-Adresse : „Walford-Antwerpen“

Fernsprecher { Bureau No. 789
Direktion No. 2553

Codes in Gebrauch
Ai, ABC, Scott's, Watkins, Liebers,
Western Union Telegraphic & Atlantic
Cable Directory.

Regelmässige Dampferverbindungen zwischen Antwerpen und:

Spanien	{ Robert Mac Andrew & Co.	Ladeplatz: Bassins No. 14
	{ Compania Maritima de Barcelona	„ „ „ 15
West-Afrika	{ Woermann-Linie	„ „ „ 53
	{ Hamburg-Amerika-Linie	„ „ „ 53
	{ Hamburg-Bremer-Afrika-Linie	„ „ „ 53
	{ Compagnie Belge Maritime du Congo (direkter Postdienst nach dem Congo)	„ Sud-Quai Hangar 22
	{ Bucknall Brothers	„ Bassins No 53
Goole (England)	{ Lancashire & Yorkshire Railway	{ Süd, Quai-Herbonville
	{ Goole Steam Shipping	„ Hangar 5
Arabien und Persischer Golf	{ Bucknall Brothers	„ Bassins 53
	{ Anglo-Algerien Steamship Co. Ltd. „	
La Plata	{ West Hartlepool Steam Navigation Co. „	
	{ Houlder Brothers & Co. Ltd. „	

Ferner Agenten der:

- African Steam Ship Co.
- Britisch African Steam Navigation Co. Ltd.
- Elder Dempster Co.
- Oesterreichischer Lloyd
- African International Flotilla and Transport Co. Ltd.
- Compagnie de Navigation sur le Nil Thewfikieh
- Orient Royal Mail Linie
- British East Afrika Linie (Abfahrten monatlich via London).

Wilh. Hemsoth

Dortmund ✕ **Emden** ✕ **Saerbeck**
Reederei ✕ **Schiffsmakler** ✕ **Spedition**

==== *Lagerhäuser für Güter aller Art* ====

Getreide-Elevator- u. Kranbetrieb (1 elektrische u.
3 Dampfkräne)

*Spezialität: Verfrachtungen auf dem **Dortmund-Ems-**
Kanal und nach den Häfen der **Nord- u. Ostsee***

Agentur der Dampfschiffahrtsgesellschaft „Neptun“, Bremen

Güterumschlag per 1906—1907:

rund 1 000 000 Tonnen.

Aktien-Gesellschaft für Transport und Schleppschiffahrt, vorm. Joh. Knipscheer, D.-Ruhrort.

Schleppschiffahrt

:: (eigener Dampfer- und grosser Schiffspark) ::

Transportübernahme
von Massengütern von und nach allen Richtungen.
Kranenbetrieb mittels elektr. betr. Portalkranen.

==== **Grosse Lagerplätze** ====

Telegramm-Adresse: Knipscheer.

Telephon No. 33 u. 265

C. WASMUTH & CO.

ANTWERPEN

Spedition – Verzollung – Versicherung
:: Schiffsmakler – Export – Import ::

Üebnahme von Transporten jed. Art per Bahn
und per Wasser von u. nach allen Gegenden.

Spezialität: Verzollung belgischer Lokalgüter.

Besondere Abteilung für Massen-Transporte.

Schiffsbefrachtung sowohl für Seeschiffahrt
wie für Binnenschiffahrt.

Besondere Abteilung f. Maschinen-Transporte.

Besonderes Wolldepartement.

Regelmässige Abfahrtslisten werden auf Wunsch den
Interessenten franko zugesandt.

Frachtübernahmen werden kostenlos auf Anfrage erteilt.

Telegr.-Adr.: „OREIPO“. Telephon 4009.

Bureaus und Lagerräume:

:::: RUE DE L'EMPEREUR 19. ::::

Maschinenfabrik
Lohmann & Co. G. m. b. H. Duisburg

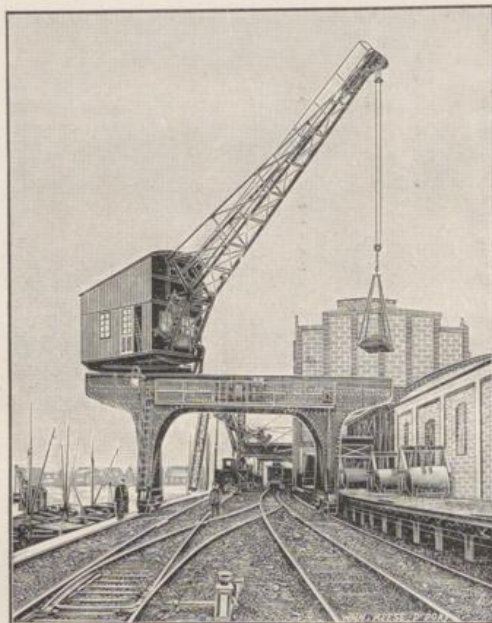

Spezialfabrik für:

Dampf- u. elektrische Hafenkrane

in modernster Ausführung mit selbsttätiger Wage,

Mechanische Verladevorrichtungen, Personen- und Waren-Aufzüge
jeder Art und Tragkraft,

Selbstgreifer in unübertroffener Neukonstruktion

Klapp-Kübel für Krane

Reibungskupplungen. ◦ Transmissionsanlagen.

:: Niederländisch-Deutsche ::
Transport-Gesellschaft, Amsterdam

Telegramm: „Rheinfahrt“

Telegramm: „Rheinfahrt“

Telephon No. 189 (für auswärts)

No. 1395 (für Amsterdam).

Spedition ■ Rheinschiffahrt ■ Assekuranz

**General-Vertretung der Rhein- und See-Schiffahrts-Gesellschaft
Frankfurter Aktien-Gesellschaft für Rhein- und Main-Schiffahrt.**

Regelmässige und **direkte** Verbindungen zwischen **Amsterdam** und
sämtlichen Rheinhäfen und in Durchfracht nach den Stationen Süd-
deutschlands u. der Schweiz, vermittelt Eilgüterdampfern u. Eilkähnen.

:: Billige Uebernahmen und prompteste Beförderung ::

Grisar & Marsily, Antwerpen u. Brügge (Zeebrügge).

Schiffsmakler, Schiffsagenten, Rheder. Spediteure.

Gegründet 1811.

Agenten folgender Linien:

Deutsche Dampfschiffahrts-Gesellschaft „Kosmos“. Direkte, regelmässige Verbindung zwischen
Antwerpen und Chile, Peru, Ecuador, Central-Amerika, Mexiko und Californien.

Kirsten-Linie. Wöchentliche Verbindung zwischen Antwerpen, Hamburg und vice versa.
Durchfrachtverkehr nach Berlin, Breslau, Leipzig, Dresden, Magdeburg, Kiel, Lübeck und
allen Plätzen im Innern Deutschlands.

Bismarck-Linie. Regelmässige Abfahrten von Hamburg nach Malmoe, Landskrona, Helsingborg,
Halmstad etc.

Trelleborgs Angfartyg's Nya A/B: von Hamburg nach Malmoe, Trelleborg, Ystad, Åhus,
Karlskrona, Ronneby Redd, Karlskrona, Oskarshamn und Westervik.

Direkte Connossemente von Antwerpen.

Wilson's & North Eastern Railway Shipping Co. Ltd: Drei Dampfer wöchentlich zwischen
Antwerpen und Hull und vice versa. Direkte Connossemente nach allen Städten im Innern
Grossbritanniens.

Thos. Wilson's Sons & Co., Ltd. Direkte Connossemente von Antwerpen via Hull nach
Schweden, Russland, Italien etc.

North Eastern Railway & Co. Transporte in Verbindung mit der Dampferlinie nach Hull,
Houston-Linie nach Süd-Afrika und vom La Plata.

Hamburg-Amerika-Linie und Hamburg-Südamerikanische Dampfschiffahrts-Gesellschaft: Ge-
meinschaftlicher monatlicher Dampferdienst von Antwerpen nach Para und Manaos und via
Hamburg nach Maranhão, Ceara und Parnahyba und umgekehrt,

Philadelphia und Reading Railway Co. und Lehigh Valley Railroad Co. Billiger Durchfrachten-
dienst nach Nord-Amerika via Philadelphia.

Expeditionen nach allen Weltteilen. Musternahme und Verwiegen von Wolle, Baumwolle etc.
(Spezialität).

Ruys & Cie.

Antwerpen, Rotterdam, Amsterdam, Zaandam, Marseille

Regelmässige Dampferlinien zwischen **ANTWERPEN** und:

Montevideo, Buenos-Ayres, Rosario (*Prince et Houlder Lines*). Abfahrten halbmonatlich.

Griechenland, Levante, Schwarzes Meer, Donau (*Johnston Line*). Abfahrten wöchentlich.

Malta, Alexandrien, Syrien, Cypern (*Prince Line*). Abfahrten halbmonatlich.

Sizilien und Adriatisches Meer (*Linie de Freitas*). Abfahrten wöchentlich.

Straits Settlement, China und Japan (*Glen Line*). Abfahrten monatlich.

Vancouver, Victoria, Seattle und Tacoma via **Liverpool** (*Ocean Steamship Co. Ltd.*). Abfahrten monatlich.

Iquitos via **Hamburg** (*The Iquitos S. S. Co. Ltd.*). Abfahrten monatlich.

Colombo und Rangoon via **Liverpool** (*Bibby Line*). Abfahrten halbmonatlich.

Von **Antwerpen** und **Rotterdam** nach:

Grimsby (*Great Central Railway*). Die Dampfer nehmen Güter für alle bedeutenderen Plätze Englands, Irlands etc. — Abfahrten 4 mal wöchentlich von Antwerpen und 3 mal wöchentlich von Rotterdam.

Von **Rotterdam** und **Antwerpen** nach:

Niederländisch-Indien (*Rotterdamsche Lloyd*). Direkte Abfahrten alle 15 Tage.

Von **Antwerpen** nach:

Newport News und in das **Innere der Vereinigten Staaten** via **London** (*Chesapeake & Ohio S. S. Co. Ltd.*) (*Virginia Line*). Abfahrten halbmonatlich.

Halifax N. S. und **St. John N. B.** und **N. F.** und **Innere von Canada, Nova Scotia, New Brunswick** via **London** (*Furness Line*). Abfahrten halbmonatlich.

Savannah, Fernandina, Charleston (*Burg Lijn*). Abfahrten monatlich.

Rotterdam: Täglicher Dienst, ausgenommen Montag, zwischen **Antwerpen** und **Rotterdam** durch die Dampfer „*Telegraaf*“.

Amsterdam: Regelmässiger Dienst mit Dampfern zwischen **Antwerpen** und **Amsterdam**. Abfahrt jeden Mittwoch abend von Antwerpen und jeden Dienstag abend von Amsterdam.

Agenten in Rotterdam der *Woermann Linie*, 5 Abfahrten im Monat von **Rotterdam** nach der **Westküste Afrikas**; der *United Steam Ship Co.* in Kopenhagen von **Rotterdam** nach **Kopenhagen, Reval, St. Petersburg** und anderen Ostseehäfen; der *Compagnie générale transatlantique* (**Westindien** etc. etc.); der *Ligne Allen* nach **Canada** via **London** und **Liverpool** etc. etc.

Bureaux: { **ANTWERPEN**, 9 Quai Van Dyck (Hansahaus);
ROTTERDAM, 8, Veerkade;
AMSTERDAM, 86, Prins Hendrikkade;
MARSEILLE, 29, rue de la République.

G. Tonnelier-Antwerpen

Reederei — Spedition — Schiffahrt — Befrachtung
Kommission — Zollagentur — Seeversicherung

Telegramm-Adresse: Tonnelier-Antwerpen. Codes: SCOTTS, A. B. C., WATKINS, UNIVERSAL, A. I.
Telefon: 623, 1459, 3258, 42/5.

1. Agenturen:

für den Mittelmeer-(Levante) Dienst, Deutsche Levante-Linie, Hamburg,
Bremer Dampferlinie „Atlas“, Bremen,
für den Brasildienst, Hamburg - Südamerikanische Dampfschiffahrtsgesell-
schaft, Hamburg, Hamburg-Amerika Linie, Hamburg,
für den Dienst nach dem Roten Meer und Golf von Persien,
Hamburg-Amerika Linie, Hamburg, Arabisch-Persischer Dienst,
für den Dienst nach Algerien, Dampfschiffs-Reederei „Union“, Hamburg,
für regelmässige monatliche Dampfer und/oder Segler nach San Francisco,
Portland, Or. und den Häfen der Nord-Pacifischen Küste,
G. W. Mc Near, San Francisco.

2. Befrachtungen: Nach allen Häfen und Ländern der Welt; Schleppen von Bagger-
material, Klappschuten, Schwimmdocks, Kränen u. s. w., sowie Be-
förderung von Schleppern mit eigener Kraft.

3. Kohlen und Briketts: Export und Import.

4. Uebernahme von Bordlieferungen aller Art, speziell Maschinen, Lokomotiven,
Kessel, Eisenbahnmateriale, Zement, Röhren etc.

5. See-Versicherungen aller Art.

Vertreten durch:

Rheinland und Westfalen: Richard Lehnkering, Düsseldorf, Steinstrasse 92.

Telegr. Adr.: LEHNKERING. — Telefon 4325.

Hamburg und Norddeutschland: Harry A. Puls, Hamburg, HeintzehoF.

Telegr. Adr.: PULSOMETER. — Telefon 8874.

Berlin und Umgebung: Heinr. Wiese, Berlin, Wienerstrasse 64.

Telegr. Adr.: Wiese, Wienerstrasse 64. — Telefon Amt 4-542.

Mannheim und Süddeutschland: Wilh. Woerlen, Mannheim, Luisenring 56.

Telegr. Adr.: WOERLEN, MANNHEIM. — Telefon 330.

VON BARY & Co.

Antwerpen.

Norddeutscher Lloyd

Antwerpen—La Plata, Antwerpen—Brasilien, Antwerpen—Cuba,

Antwerpen—Ostasien, Antwerpen—Niederländisch-Indien,

Antwerpen—Australien.

Deutsche Ost-Afrika-Linie

: : : Antwerpen—Süd- und Ost-Afrika. : : :

Roland-Linie

Antwerpen—Chili und Peru.

Kontinentale und überseeische Transporte
HANS KREBSER
Aachen,

(Grenzzollamt Aachen-T. gegen Belgien und Holland)
Herbesthal, Venlo, Antwerpen, Hamburg, Lübeck.

Tarifbureau für Kalkulation von Frachten auf allen europäischen Eisenbahnen.

Agent verschiedener ausländischer Eisenbahn - Gesellschaften.

Abt. Bahntransporte :

Feste Frachten-Übernahmen für Gross-Transporte jeder Art: Eisenbahn-Fahrzeuge und Materialien, Eisenkonstruktions-teile, Maschinen, Dampfkessel, Lokomobilen, ferner Erze, Rohmaterialien, chemische u. feuerfeste Produkte, Glas-erzeugnisse, Feldfrüchte etc. etc.

in jeder Richtung des Kontinents

zu vorteilhaftesten Sätzen gegenüber den direkten internationalen Bahntarifen.

Akk. Zollagent

an allen Grenzzollämtern Frankreichs etc.

Verzollungen in allen Ländern.

Auskunftsstelle für alle Fracht- u. Zollverhältnisse des In- und Auslandes.

Abt. Seetransporte :

Übernahme von Verschiffungen jeder Art von und nach allen Plätzen der Welt.

Agent der Messageries Maritimes Marseille; Cie. Généralé Transatlantique; Oesterreicher Lloyd; La Veloce; New-York und Continental Line; Neptune Line; Zuid Amerika Lyn; Union Castle Line etc. etc.

Akk. Vertreter der Allerhöchst bestätigten Russischen Transport-Gesellschaft mit 330 Filialen in allen Grenz- und Binnenplätzen Russlands.

Abt. Reisebureau :

Besorgung von Schiffsbillets zu Originalpreisen aller in- und ausländischer Linien für Reisen nach allen Weltgegenden.

Telegramme: **Krebs** Aachen, Antwerpen, Hamburg, Lübeck

Western Union Code für Aachen.

Telephon: Aachen No. 967, Antwerpen No. 2557, Hamburg I No. 8571, Lübeck No. 187.

Banken: Rhein. Westf. Diskonto-Gesellschaft, Aachen. Crédit Lyonnais, Paris. Schweiz, Post-Giro V/O, 155.

Nachtrag zum redaktionellen Teil.

(Rheinseeschiffahrts-Gesellschaften und Speditionsfirmen in den deutschen Nord- und Ostseehäfen, welche Rheinseeschiffahrts-Gesellschaften vertreten. Veränderungen und Nachträge, welche der Redaktion während des Druckes zugehen).

I. Rheinseeschiffahrts - Gesellschaften.*)

Bremen.

Dampfschiffahrts-Gesellschaft „Argo“. Schiffspark an Rheinschiffahrts-Gesellschaft: Bingen, Düsseldorf, Dortmund, Köln und Mannheim, von zus. 2250 ind. HP, und 6180 t Tragfähigkeit. (Als Seereederei wird die Gesellschaft erst im 2. Bande ausführlich gewürdigt.)

Dampfschiffahrts-Gesellschaft „Neptun“. Schiffspark: 66 Dampfer, hiervon 30 Rheinschiffahrts-Dampfer. Die Flotte unterhält eine regelmässige Verbindung zwischen: Antwerpen-Oporto-Lissabon, Antwerpen-Cadix-Sevilla-Huelva, Rotterdam-Cadix-Sevilla-Huelva, Leer-Emden-Stettin, Leer-Emden-Danzig, Leer-Emden-Königsberg, Köln und anderen Rheinhäfen nach Bremen, Hamburg, Kiel, Lübeck, Rostock, Stettin, Danzig, Königsberg Riga, Aarhus, Kopenhagen und vice versa, Bremen-Amsterdam, Bremen-Rotterdam, Bremen-Oporto-Lissabon, Bremen-Aalborg, Bremen-Aarhus, Bremen-Veile, Bremen-Kopenhagen, Bremen-Danzig, Bremen-Königsberg, Bremen-Riga, Bremen-Stockholm, Bremen-Gefle, Bremen-Sundsvall, Bremen-Stavanger, Bergen-Aalesund-Christiansund-Drontheim, Hamburg-Riga, Antwerpen-Vigo-Carril-Coruna-Gijon-Santander-Passages, Bilbao, Antwerpen - Stavanger - Bergen-Aalesund-Christiansund-Drontheim.

Elbing.

Elbinger Dampfschiff-Reederei, F. Schichau zu Elbing. Schiffspark: 2 Rheinschiffdampfer: Elbing I und II, von zus. 550 ind. HP, und 1324 t Tragfähigkeit; dieselben unterhalten, soweit angängig in regelmässiger Fahrt, den Verkehr auf dem Rhein mit Duisburg-Ruhrort, Duisburg, Düsseldorf und Köln.

Hamburg.

Dampfschiffahrts-Gesellschaft Hamburg mit beschränkter Haftung. T. Reederei Amt V No. 3424, Schleppbetrieb Amt I No. 6736. Regelmässige Dampfschiffverbindung von Hamburg nach dem Unter-, Mittel- und Oberrhein mit wöchentlich 1 Dampfer. Geschäftsführer: Wilhelm Schultz u. Artur Bartels. Agenten in: Hamburg: Carl F. A. Flügge, Schiffsmakler, Bergstr. 26; Emmerich (Zollabfertigung): Geschw. Stevens; Wesel: Gebr. Rigaud; Hochfeld: Gebr. Rigaud, Duisburg; Ruhrort-Duisburg: H. Milchsack; Crefeld: Rh.-Tr.-Ges. W. Egan & Co., Bergverkehr; Uedingen: Balth. Erlenwein & Co., Talverkehr; Düsseldorf: Hugo Daniels, G. m. b. H.; Heerd: Hafenverwaltung; Mülheim a. Rh.: H. Milchsack, Köln; Köln: H. Milchsack.

Hamburg-Amerika-Linie, Abteilung Rheindienst. Tel. Vermittlungs-Zentrale Amt I No. 8221-8435, Rheindienst direkter und regelmässiger Eildampfer und Eilschleppverkehr zwischen Hamburg u. sämtlichen Rheinhäfen. Abfahrt jeden 4. Tag in jeder Richtung in direkter Fahrt nach und von Ruhrort, Duisburg, Düsseldorf, Köln und mit Umladung von und nach Mannheim, Ludwigshafen, Strassburg und Frankfurt a. M., sowie allen Zwischenstationen. Flotte des Rheindienstes: Eilgüterdampfer: Mannheim, 1085 t Tragf., 897 Br.-Reg.-Tons, 500 ind. PS., Karlsruhe, 1085 t Tragf., 897 Br.-Reg.-Tons, 500 ind. PS.; Schlepper: Krautsand 253 Br.-Reg.-Tons, 600 ind. PS.; Schleppschiffe: Donau, 1270 t

Tragf., 739 Br.-Reg.-Tons, Lahn, 1270 t Tragf., 740 Br.-Reg.-Tons, Mosel, 1270 t Tragf., 739 Br.-Reg.-Tons, Saale, 1270 t Tragf., 728 Br.-Reg.-Tons. Vertreter der Hamburg-Amerika-Linie, Abt. Rheindienst, im Rheinstromgebiet: Hamburg: S. Stein, Schiffsmakler, J. H. Grell (für den Oberrhein); Rotterdam: Wambersie & Sohn; Lobith: W. F. d'Harvant; Emmerich: C. Spaarmann; Wesel: Gebr. Rigaud; Ruhrort: H. Milchsack; Duisburg: Lehnkering & Co.; Uedingen: Th. Müncker; Düsseldorf: Hugo Daniels; Mülheim a. Rh. u. Köln: H. Milchsack, Köln; Frankfurt a. M.: Frankfurter Actien-Ges. für Rhein u. Mainschiffahrt; Mannheim-Ludwigshafen: Rheinschiffahrts-Aktien-Ges. vorm. Fendel. Leiter der Abteilung: L. Adler.

Vereinigte Bugsier- und Frachtschiffahrt-Gesellschaft, Steinhöft 3. T. für die Stadt Amt I. No. 9130-9132, für auswärts: Amt I No. 9133. T.-Adr.: Bugsier Hamburg. Regelmässige Dampfer- und Schleppschiffahrt zwischen Hamburg und Bremen, Oldenburg, Wilhelmshaven, Emden, Leer, Dortmund, Münster, Kopenhagen, Odense und den Rheinhäfen. Schleppzüge nach anderen Häfen der Nord- und Ostsee. Hilfeleistung und Bergung bei Strandungsfällen. Buxsieren von Schiffen jeder Grösse. Schiffspark: 40 Schleppschiffe, 20 Seeschleppdampfer und 3 Frachtdampfer.

II. Speditionsgeschäfte, welche Rheinreedereien vertreten.

C. Friedr. Böhler Nachf., Fischmarkt 13. T. Amt I No. 4469. Korrespondent der Firma Voss & Langen, Ruhrort und deren Vertreter für den Rotterdamer-Duisburg-Ruhrorter Eilgüterdienst. Speditions- und Schiffahrtsgeschäft. Transatl. Verkehre. Inhaber: Theodor Anthony.

Deutsche Internationale Transport-Ges. m. b. H., Brauerstr. 30. Vertreter der Mannheimer Dampfschleppschiffahrts-Gesellschaft in Mannheim.

Otto Fischer, Brodschranzen 27. T. Amt I No. 8379. Schiffsmakler und Assekuranzmakler. Durchfrachtverkehr von und nach: Hamburg, Rotterdam und Antwerpen mit folgenden von der Firma vertretenen Rheinseeschiffahrtsgesellschaften: Badische Aktien-Ges. für Rheinschiffahrt u. Seetransport in Antwerpen, Mannheim, Rotterdam, Strassburg i. Els., direkte Eilschiffsverkehre zwischen Rotterdam-Antwerpen, Mannheim, Ludwigshafen, Kehl, Strassburg, Mainz, Gustavsburg; Frankfurter Aktien-Gesellschaft für Rhein- und Mainschiffahrt; Alfred Altschüler & Co., G. m. b. H., Frankfurt a. M., direkte Eilschiffsverkehre zwischen Rotterdam-Antwerpen, Frankfurt a. M. und allen Mainstationen; Hamburg-Amerika-Linie, Rheindienst, für Frankfurt a. M.; Expressverkehr mit Personenbooten der Köln-Düsseldorfer Dampfschiffahrts-Ges. zwischen allen Rheinstationen von Rotterdam bis Mannheim-Ludwigshafen a. Rh. Durchfrachtverkehr Hamburg-Brügge. Zeichnung direkter Konnossemente.

Carl F. A. Flügge, Bergstr. 26. Schiffsmakler. Vertreter der Dampfschiffahrts-Gesellschaft Hamburg mit beschränkter Haftung in Hamburg für den Elbe-Rheinverkehr.

J. H. Grell, Kajen 23. T. Amt I No. 4385 u. 6849. T.-Adr.: Rheinfahrt. Schiffsmakler und Spediteur. Vertreter der Hamburg-Amerika-Linie, Abt. Rheindienst, für den Oberrheindienst, direkter regelmässiger Eilschleppverkehr nach den Unterrheinstationen Hamburg-Duisburg, Düsseldorf, Ruhrort, Köln und allen Zwischenhäfen sowie mit Umladung in Rotterdam und in Verbindung mit nachstehenden ersten Rheinseeschiffahrtsgesellschaften nach

*) Dieses Verzeichnis erhebt keinen Anspruch auf Vollständigkeit.

sämtl. Oberrheinstationen wie folgt: Eilsamperdienst J. K. Koenigsfeld, Rotterdam, Eilgüterverkehr Hamburg-Andernach, Neuwied, Koblenz, Oberlahnstein, Bingen, Mainz, Worms, Biebrich, Mannheim, Ludwigshafen; Rheinschiffahrts-Aktien-Gesellschaft vorm. Fendel, Mannheim; Strassburger Rheinschiffahrts-Gesellschaft, G. m. b. H., Strassburg i. E. und Neue Karlsruher Schiffahrts-Aktien-Gesellschaft Karlsruhe, Eil- und Schleppkahn-Verkehr Hamburg-Mannheim, Ludwigshafen, Karlsruhe, Strassburg i. Els., ohne Anlaufen von Zwischenstationen; Rheinu. See-Schiffahrts-Ges., Köln, Schleppkahnverkehr Hamburg-Frankfurt a. M., ohne Anlaufen von Zwischenstationen und Anschluss nach den Mainkanalstationen bis Würzburg; Mindener Schleppschiffahrts-Ges., Minden i. W., Kleinbahn. Direktion: Herford, regelmäßige Verbindung zwischen Hamburg und den Weserstationen Minden, Hameln, Kassel, sowie weiter nach Herford, Bielefeld etc., Spezialverkehr Hamburg-Amsterdam, Rotterdam, Antwerpen, sowie Transport-Übernahmen in allen sonstigen Relationen.

Wm. Mihan, Neue Gröningerstr. 9. T. Amt I No. 1868. Schiffsmakler, Vertreter der Rhein- und Seeschiffahrts-Gesellschaft Köln und der Rhein- und Seeschiffahrtsgesellschaft Köln und deren Zweigniederlassungen.

Wilhelm Reincke, Centralhof, Grosser Burstan 4/-49. T. Amt I No. 2483. T.-Adr.: Wilhelm Reincke, Schiffsmakler und Spediteur, Niederlassung in Lübeck. Vertreter nachstehender Rheinreedereien, für welche die Firma direkte Durchgangskonnossemente zeichnet: Reederei H. Ristelhaeber's Nchf., Köln und Antwerpen; Speditions- und Lagerhaus-Akt.-Ges., Köln; Niederrheinische Dampfschiffahrts-Ges., Düsseldorf; die Reederei Friedr. Asteroth, Coblenz, Mainz und Rotterdam und die Reederei Vereinigte Spediteure und Schiffer, Mannheim.

S. Stein, Admiralitätsstr. 52-53. T. Amt I No. 22 u. 7451. Schiffsmakler, Vertreter der Hamburg-Amerika-Linie, Abt Rheindienst.

III. Aenderungen und Nachträge, welche der Redaktion während des Druckes zuzugingen.

Andernach a. Rhein.

(Neu einzufügen.)

Rheinschiffahrts-Gesellschaft mit beschränkter Haftung, Andernach a. Rh. früherer Sitz in Linz a. Rh.). T. 198. T.-Adr.: Wolters Andernach, Schiffahrtsbetrieb, hauptsächlich Fahrten zwischen Ruhrort und Mannheim. Geschäftsführer: F. Wolters, Andernach. Stellv. Geschäftsführer: W. Baumeister, Linz a. Rh. Schiffspark: 4 Kähne mit 1138 t Tragfähigkeit.

F. Wolters, T. 198. T.-Adr.: Wolters Andernach, Spedition, Schiffsbefrachtung, Assekuranz.

Bendorf a. Rhein.

(Neu einzufügen.)

Ferdinand Wiegand, „Zur Rheinlust“. T. 99. T.-Adr.: Wiegand, Rheinlust Bendorfrhein. Schiffs-Spedition, Transporte, Bimssandgruben.

Diedesheim in Baden.

Seite 122. Der Name des Ortes ist dort verdruckt: Deidesheim statt Diedesheim.

Duisburg a. Rhein.

a) Stadtteil Alt-Duisburg.

Kgl. Bergrevier Duisburg. (Seite 7.) Der Name des Bergmeisters ist „Gaebel“ statt Ganbel.

b) Stadtteil Ruhrort.

Kgl. Schiffs-Eichamt, Oberdammstr. 3. Vorstand: Wasserbauinsp. Saak. (Seite 8.)

Hafenamt Duisburg-Ruhrort. Vorstand: Wasserbauinsp. Saak. (Seite 8.)

Firmenänderungen in Duisburg-Ruhrort.

Seite 2. Die Firma „Bruckschen & Co., G. m. b. H.“ ist erloschen.

Seite 13. Die Firma „Belgische Kohlen-Speditions-Gemeinschaft, Ges. m. b. H.“ ist erloschen.

Seite 15. Voss & Langen, Ruhrort. Der Inhaber Ernst Langen ist ausgeschieden. Inhaber der Firma ist Carl Schroers in Duisburg.

Neu aufzunehmen in Duisburg-Ruhrort:

Hansen & Neuerburg, Harmoniestr. 1. T. 37. T.-Adr.: Hansen Neuerburg, Duisburg-Ruhrort. Kohलगrosshandlung, Saarbrücken und Paris. Niederlagen in Strassburg, Trier, Rotterdam, Charleroi, Nancy.

Vorkauf der Kohlen der Kgl. preuss. Staatszechen und der Zechen Gouffre, Ans und Rocour.

Gebr. Nefkens & van Steen, Dammstr. 26. T. 1282. Reederei, Schleppdienst, Assekuranz. Zentrale in Rotterdam (siehe diese). Geschäftsführender Inhaber in Ruhrort: Antonius Adrianus Nefkens.

Duisburger Maschinenbau-Aktien-Gesellschaft vormals Bechem & Keetmann. Spezialität: Hafenkrane, Werftkrane, Schwimmkrane, Verladevorrichtungen etc.

Duisburger Maschinenfabrik J. Jaeger. Kräne mit Greifereinrichtung, fahrbar feststehend, schwimmend oder auf Portal, zur selbsttätigen Entladung von Kohlen, Erzen, Schlacken, Salzen, Kies, Sand, Getreide etc. Verladevorrichtungen für Massengüter, den jeweiligen Verhältnissen entsprechend ausgeführt, D. R.-P. No. 71 371, 87 836 u. 132 192. Rangiervorrichtungen, Spills, Windwerke, Aufzüge etc., elektr. hydr., mit Dampf, Transmission; Sell- oder Handbetrieb. Kippvorrichtungen für Normal- und Schmalspurwagen.

Düsseldorf.

Seite 20. Die Firma Kortman & Co., Succ. Struss & Vogel, G. m. b. H., ist erloschen.

Neu aufzunehmen:

Innocente Mangili, Herderstr. 52. T. 637. Siehe auch Mannheim.

Neu aufzunehmen:

Handelskammer Düsseldorf. Vorsitzender: Kommerzienrat C. R. Poensgen. Stellv. Vors.: Kommerzienrat A. Möhlau.

Zu ändern:

Seite 17. Roheisen-Syndikat, Gesellschaft mit beschränkter Haftung, nicht „Roheisen-Syndikat, G. m. b. H.“. Handelsbevollmächtigter: H. Höfken, nicht: Bevollmächtigter: H. Höfken.

Emmerich a. Rhein.

Speditions- und Lagerhaus-Aktien-Gesellschaft, Filiale Emmerich. Spezialverkehr für Frankofracht- und Zohllieferung nach Holland. Unterstellt der Filiale in Arnheim (Holland). Zentrale in Köln.

Zu ergänzen: An Stelle des Textes der Firma G. Schreur, Emmerich, Seite 22, tritt nachstehender Text: G. Schreur, Obere Rheinpromenade 7. T. 11 (Privatwohnung). T.-Adr. Schreur, Spedition und Zollabfertigung. Geogr. 1858. Inhaber: Xaver Haas. Vertreter verschiedener Reedereien und Rheinschiffahrtsgesellschaften.

Essen a. d. Ruhr.

Seite 23. Kgl. Eisenbahndirektion Essen. Präsident:
Ober.-Reg.-Rat Lehmann.

Herbesthal.

Seite 28-29, neu aufzunehmen:

Charles Bixner, Internat. Transporte. Zentrale in Verviers, Filialen in Welkenraedt, Brüssel, Antwerpen, Mouscron, Anor, Givet, Jeumont, Pagny s. Moselle, Roubaix, Tourcoing (Frankreich).

J. Spinhayer & Co., Frankofracht- u. Zolllieferungen nach Belgien. Zentrale in Verviers.

Hergentath.

Seite 29, neu aufzunehmen:

J. Spinhayer & Co., Frankofracht- u. Zolllieferungen nach Belgien. Zentrale in Verviers.

Homburg a. Rhein.

Die Telefonverbindung erfolgt jetzt durch das Fernsprechamt II Duisburg (in D.-Ruhrort). Die Telefonnummern der auf Seite 29 genannten Firmen sind nunmehr: „Rhenania“ 1158, J. Rosskath Sohn 1257, H. Rosskath I 1258, Ver. Frankfurter Reedereien 1157, Kasko-Versicherungs-Ges. Rheinfahrt 918, Gerh. Küppers 1178.

Kaldenkirchen Rhld.

Seite 30, neu aufzunehmen:

J. P. Janssen, Spedition. Zentrale in Vento.

Koblenz.

Kgl. Rheinstrombauverwaltung. (Seite 31.) Einzu-
fügen: T. 300.

Hafen- und Werftbahnamt. (Seite 32.) Bureaux: „Auf
dem Werft“. Zu streichen: „Moselstr. 53a“.

Köln a. Rhein.

Seite 38. „Hansa“, Gesellschaft für Rhein- und
Seetransport m. b. H., ist zu streichen.

Krefeld.

Seite 41—44.) **Jacobi & Schmitz**. Das Bureau dieser
Firma wurde von Uerdingen nach Krefeld-Rhein-
hafen verlegt.

Seite 49. Druckfehler-Berichtigung: Neunkirchen, Bez.
Trier, nicht Neuenkirchen.

Limburg a. d. Lahn.

Seite 93. **Josef Zimmermann** ist nicht bahnamtl.
Spediteur. Alleiniger bahnamtlicher Spediteur ist:
Josef Condermann.

Mannheim.

Oberbürgermeister **Dr. Otto Beck** ist gestorben.

Neunkirchen Bez. Trier.

Seite 49: Der Name des Marktes ist dort ver-
druckt: Neuenkirchen statt Neunkirchen.

Radolfzell.

Seite 139 sind folgende Druckfehler zu berichtigen:
Der Vorstand des Nebenzollamts I heisst **Eggens-
perger**, nicht Eppenspayer.

Bei der Firma **Diez & Vogler** soll es heissen
(2. Zeile): Lagerlei statt Baggerlei.

Uerdingen a. Rhein.

Seite 59. **Jacobi & Schmitz**. Der Geschäftsbetrieb
dieser Firma wurde nach Krefeld-Rheinhafen verlegt.

Seite 61 neu einzuschließen:

Wehr, Bez. Aachen.

Eug. Moulenbergh, Spedition, Agenturen und Kom-
mission. Siehe auch **Sittard** (Holland) und be-
sondere Anzeige im Inseratenteil.



Verzeichnis der in diesem Bande behandelten Staaten und Ländergebiete.

	Seite		Seite
A) Deutsches Reich.		b) Die Rheinpfalz	103-108
Königreich Preussen.		Königreich Württemberg	
	Seite	(nur Heilbronn)	142
Rheinprovinz	1-63	Grossherzogtum Baden	121-141
Provinz Westfalen	63-81	Grossherzogtum Hessen	108-121
Provinz Hessen-Nassau	81-96	Reichsland Elsass-Lothringen	143-153
Provinz Hannover (nur das Gebiet, das zum Dortmund-Ems-Kanal zu zählen ist)	238-240	Fürstentum Birkenfeld	153
Königreich Bayern.		B) Die Schweiz.	
a) Das bayrische Maingebiet (soweit der schiffbare Main in Betracht kommt)	96-103	Kanton Basel-Stadt	153-155
		C) Königreich der Niederlande.	
		D) Königreich Belgien.	203-238

Verzeichnis der Städte und Orte.

	Seite		Seite
Aachen	1-3	Aurich	Seite
Achern-Bad	121-122	Avricourt	143
Adenau	3	Bacherach a. Rh.	3
Ahaus	63	Bad Achern	121-122
Ahlen (Westf.)	63	Bad Dürkheim	103
Ahrweiler	3	Bad Ems	82
Alblasserdam	156	Baden-Baden	122
Aldekerk	3	Bad Kissingen	99
Alkmaar	156	Bad Nauheim	108
Almelo	156	Baerle-Duc	219
Alost	203	Bamberg	97-98
Alsdorf	3	Barmen	3-4
Alsfeld	108	Barop	64
Altena	63	Barr	143
Altenessen	3	Basel	153
Altkirch (O.-Els.)	143	Baukau	64
Alt-Münsterol	143	Bebra	81
Altripp	103	Beckum	64
Alzey	108	Bedburg	4
Amanweiler	143	Bendorf	Nachtrag u. 4
Amersfoort	157	Benfeld (Unt.-Els.)	143
Amsterdam	157-168	Benrath a. Rh.	4
Andernach a. Rh. Nachtr. u. 3		Bensberg	4
Anholt	63	Bensheim	109
Annen	63	Bergen (Mons.)	233-234
Annweiler	103	Bergen-op-Zoom	169
Antwerpen	204-218	Berg-Gladbach	4
Arlon	218	Bergneustadt	4
Arnheim (Arnhem)	168-169	Bergzabern	103
Arnsberg	63-64	Berleburg	64
Aschaffenburg	96-97	Bernkastel-Kues	4
Assen	169	Betzdorf	4
Assmannshausen	81	Beuel	5
Audenarde	219	Beverungen a. Wes.	64
Audun le Tiche (Deutsch-Oth)	145	Biebrich a. Rh.	82
Aumetz (Lothr.)	143	Biedenkopf a. Lahn	82
		Bielefeld	64
		Bingen a. Rh.	109
		Bingerbrück a. Rh.	5
		Birkenfeld (i. Fürstentum)	153
		Bischheim	143
		Bischweiler (Kr. Hagenau i. Els.)	143-144
		Bitburg	5
		Bitsch	144
		Blankenberghe	219
		Bleyberg	219
		Bocholt i. W.	64-65
		Bochum	65
		Bockum, s. Krefeld	41-44
		Bolchen (Boulay)	144
		Bonn a. Rh.	5-6
		Boom	219
		Boppard a. Rh.	6
		Borbeck	6
		Borken (Westf.)	65
		Bornhofen a. Rh., siehe Kamp a. Rh.	90
		Bottrop	65-66
		Boulay (Bolchen)	144
		Brackel (Kreis Dortmund)	66
		Brackwede	66
		Brakel (Kreis Höxter)	66
		Braubach	82
		Breda	169
		Breisach	122
		Bremen	s. Nachtrag
		Bretten	122
		Brilon	66
		Brohl a. Rh.	6
		Bruchsal	122

	Seite
Brügge (Bruges)	219—221
Brühl (Bez. Köln)	6
Brumath	144
Brüssel (Bruxelles)	221—226
Bückeburg	238
Budenheim	109
Büdingen (O.-Hess.)	109
Buer (Westf.)	66
Bühl (Baden)	122
Bünde (Westf.)	66
Burbach	54—56
Büren (Westf.)	66
Bürgel (Hessen)	109—110
Burgsteinfurt	66
Burscheid (Bez. Düsseldorf)	6
Burstadt (Hessen)	110
Bussum	169—170
Butzbach	110
C siehe auch „K“	
Chambrey	144
Charleroi	226—227
Chateau-Salins	144
Colmar (Els.)	144
Courcelles	227
Courtrai	227
Culenburg	170
Dahlhausen (Ruhr)	66
Darmstadt	110—111
Datteln	66
Daun	6
Deidesheim	103
Delft	170
Delfzijl	170
Dettelbach	98
Dettingen a. M.	98
Deutsch-Avicourt	145
Deutsch-Oth (Audun le Tiche)	145
Deventer	170—171
Dieburg	110
Diedenhofen	145
Diedesheim nicht Diedesheim, wie durch einen Druckfehler S. 122 steht)	122
Dieuze	145
Diez a. d. Lahn	82
Dillenburg	82
Dillingen a. d. Saar	6
Dinant	227
Dinslaken	6
Dixmude	227
Donaueschingen	122
Dordrecht	171—172
Dorfprozelten	98—99
Dormagen	6
Dornach	145
Dorsten	66
Dorstfeld	66
Dortmund	66—70
Duisburg a. Rh. Nachtrag u.	6—15
Duisburg-Meiderich Firmen	15

	Seite
Duisburg-Ruhrort Firmen	Nachtr. u. 13
Dülken	15
Dülmen	70
Dümpfen	15
Düren	15—16
Dürkheim-Bad	103
Durlach	122
Düsseldorf Nachtr. u.	16—21
Eberbach Bad.)	122—123
Eberstadt (Kr. Darmstadt)	111
Eckenhagen (Kreis Waldbröl)	21
Edam	172
Ede	172
Edenkoben	104
Ehrenbreitstein	21
Eibelsstadt	99
Eickel (Kreis Gelsenkirchen)	70
Eidam (Edam)	172
Eindhoven	172
Eiserfeld	70
Eitorf a. d. Sieg	21
Elberfeld	21—22
Elbing	s. Nachtrag
Eller (Bez. Düsseldorf)	22
Elten (Rheinl.)	22
Eltville a. Rh.	82
Emden	238—239
Emmendingen	123
Emmerich a. Rh. Nachtrag u.	22
Ems (Bad)	82
Engelskirchen	22
Engers a. Rh.	22
Enkhuizen	172
Enschede	172
Ensisheim	145
Eppingen	123
Erkelenz	23
Erbach (Odenwald)	111
Erquelimmes	227
Erstein	145
Eschwege	83
Eschweiler	23
Essen a. d. Ruhr Nachtrag u.	23—27
Ettenheim	123
Ettlingen (Baden)	123
Eupen	27
Euskirchen	27
Fechenheim	83
Flörsheim	83
Forbach (Lothr.)	145
Frankenberg (Hessen-Nassau)	83
Frankenthal (Pfalz)	104
Frankfurt a. M.	83—87
Freiburg (Breisgau)	123
Frei-Weinheim	111
Freudenberg i. Bad.	123
Furtwangen	123
Friedberg (Hessen)	112

	Seite
Fritzlar a. d. Eder	87
Fulda	87—88
Furnes	227
Gand (Gent)	228—230
Gau-Algesheim (Kreis Bingen)	112
Gebweiler	145
Geilenkirchen-Hünsh.	27
Geisenheim i. Rheingau	88
Geldern	27
Gelnhausen	88
Gelsenkirchen	70
Gemünd (Eifel)	27
Gemünden	99
Gennep	172
Gent (Gand)	228—230
Germersheim	104
Gernsheim	112
Gerolzhofen	99
Gerresheim	27
Gesecke	70
Gevelsberg	70
Gheel	230
Giessen	112
Gilly	230
Ginsheim	112
Gladbach (Berg.)	4
Gladbach (Münch.)	48—49
Gladbeck (Westf.)	70—71
Goch	27
Godesberg	27—28
Gorinchem (Gorkum)	172
Gouda	173
Gräfrath	28
s'-Gravenhage	173—175
Greven (Westf.)	71
Grevenbroich	28
Griesheim a. Main	88
Gronau (Westf.)	71
Groningen	175—176
Gross-Auheim	88
Gross-Gerau	112
Gross-Steinheim (Krs. Offenbach)	112
Gross-Moyeuivre	145
Grünstadt	104
Grünwinkel	123—124
Gummersbach	28
Gustavsburg	113
Gütersloh	71
Haarlem	176
Haarlemmermeer	177
Hagen i. W.	71—72
Hagenau i. Els.	145
Halle i. W.	72
Haltern i. W.	72
Halver (Kr. Altena)	72
Hamborn	28
Hamburg	s. Nachtrag
Hamm (Westf.)	72
Hanau	88—89
Hannover	238
Hansweert (Gemeinde Krüningen)	177
Hardenberg-Nevigés	28

	Seite
Harlingen	177
Haspe	72
Hasselt	230
Hassfurt	99
Hassloch i. d. Pfalz	104
Hattenheim (Rheing.)	89
Hattingen a. d. R.	72
Hayingen (Lothr.)	146
Heerdt a. Rh.	28
Heidelberg	124
Heilbronn (Neckar)	142
Heinsberg	28
Heissen	28
(Den) Helder	177—178
Helmond	178
Hengelo	178
Hennef a. d. Sieg	28
Heppenheim a. d. Berg- strasse	113
Herbesthal, Nachtrag und	28—29
Herborn (Bez. Wiesb.)	89
Herdecke	72
Herford	73
Hergenrath, Nachtr. u. Hermeskeil	29
Herne	73
Hersfeld	89
s'-Hertogenbosch (Her- zogenbusch)	178
Herzogenrath	29
Hilden	29
Hilversum	178—179
Hirschhorn a. Neckar	113
Hochheim a. Main	89
Höchst a. Main	89
Hockenheim	124
Hoek van Holland	179
Hofgeismar	89
Hohenlimburg	73
Höhr	89—90
Homberg a. Rhein	29
Homberg Bez. Kassel	90
Homburg i. d. Pfalz	104
Homburg v. d. Höhe	90
Honnet a. Rh.	29
Hönningen a. Rh.	29
Hoogeveen	179
Hoogezand	179
Hoorn	179
Hörde	73
Hornberg (Schwarzwald- bahn)	124
Horst a. d. Emscher	73
Höxter	73
Hückeswagen	29
Hünfeld	90
Hünigen	146
Hüsten	73
Huy	230—231
Ibbenbüren	73
Idar	153
Idstein	90
IJmuiden	179
Illkirch-Grafenstaden	146

	Seite
Immenstaad (Baden)	124
Iserlohn	73—74
Jemeppe sur Meuse	231
Jemeppe sur Sambre	231
Jülich	30
Jumet	231
Kaiserslautern	105
Kaiserswerth	30
Kaldenkirchen (Rhld.)	30
Kalk a. Rh.	30
Kamberg, Bez. Wiesbad.	90
Kamen	74
Kamp a. Rh.	90
Kampen	179
Kant. Basel-Stadt	153—155
Karlshafen	90
Karlsruhe	124—127
Karlstadt a. M.	99
Kassel	90—92
Kastel a. Rh.	113
Kastellaun	30
Kastrop	74
Katernberg	30
Kaub a. Rh.	92
Kehl	127
Kelsterbach	113
Kempen (Rhein)	30
Kerpen (Kreis Berghm.)	30
Kestert (Kreis Goars- hausen)	92
Kettwig a. d. Ruhr	30
Kevelaer	30
Kinderdyk siehe Alb- lasserdam	156
Kirchberg (Hunsrück)	30
Kirchen	30
Kirchhain (Bez. Kassel)	92
Kirchheimbolanden	105
Kirn	30
Kissingen-Bad	99
Kitzingen	99
Kleve	30—31
Klingenberg (Unter- franken)	99—100
Koblenz a. Rh. Nach- trag und	31—32
Kochem a. d. Mosel	32—33
Koesfeld	74
Köln a. Rh. Nachtrag und	33—40
Königswinter	40
Konstanz	127—128
Konz	40
Kornelymünster	40
Korschenbroich	40
Kostheim	113
Kranenburg	40
Kray	41
Krefeld, Nachtr. u.	41—44
Kreuznach	44
Krimpen-aan-de-Lek	179—180
Kronenberg	44
Kupferdreh	44
Kusel	105

	Seite
Laasphe	74
Ladenburg	128
Lahr (Baden)	128
La Louvière	231
Lampertheim	113
Landau i. d. Pfalz	105
Landstuhl	106
Langen (Bez. Darmst.)	114
Langenberg (Rhld.)	44
Langendreer	74
Langenschwalbach	93
Laubenheim a. Rh.	114
Lauterbach (Hessen)	114
Lautenburg i. Els.	146
Lebach	44
Lechenich	44
Leer (Ostrfriesl.)	239—240
Leeuwarden	180
Leichlingen	44
Leiden	180
Lengfurt a. M.	100
Lennepe	44
Letmathe	74
Liège (Lüttich)	232—233
Lierre	231
Limburg a. d. Lahn, Nachtrag und	93
Linden a. d. Ruhr	74
Lindlar	45
Lingen	240
Linnich	45
Linz a. Rhein	45
Lippstadt	74
Lobberich	45
Lobith	180—181
Löhne (Westfl.)	74
Lohr	100
Lokeren	231
Lonneker	181
Lorch a. Rhein	93
Lorchhausen	93
Lörrach	128
Lorsch (Hessen)	114
Louvain (Löwen)	231
Lübbecke	74
Lüdenscheid	74—75
Lüdinghausen	75
Ludwigshafen a. Boden- see	128
Ludwigshafen a. Rh.	106—107
Lünen	75
Lütgendortmund	75
Lüttich (Liège)	232—233
Lüttringhausen	45
Maasluis	181
Maastricht	181—182
Mainz	114—117
Malines	233
Malstatt-Burbach siehe Saarstädte	54—56
Mannheim, Nachtrag und	128—138
Marburg, Bez. Kassel	93
Marchienne au Pont	233

	Seite
Marcinelles	233
Markkirch (St. Marie aux Mines)	146
Marktbreit	100
Markttheidenfeld	100
Maximiliansau	107
Mayen	45
Medebach (Krs. Brilon)	75
Medemblick	182
Meersburg	138
Mehlem a. Rh.	45
Meisenheim (Glan)	45
Melsungen	93
Menden (Bez. Arnsberg)	75
Menden (Bez. Arnsberg)	75
Menin	233
Meppel	182
Meppen	240
Merheim	45
Merzig	45
Meschede	75
Messkirch	138
Mettlach	45
Mettmann	46
Metz	146—147
Michelstadt	117
Middelburg	182
Millingen	182
Minden (Westf.)	75
Miltenberg a. M.	100
Molsheim	147
Mons (Bergen)	233—234
Montabaur	93
Montignies s. Sambre.	234
Montigny (Krs. Metz)	147
Montjoie	46
Mörchingen (Lothr.)	147
Moers	46
Mosbach Baden)	138
Mouscron	234
Mühlheim a. Main	117
Mülfort	46
Mülhausen i. Els.	147—148
Mülheim a. Rh.	46—47
Mühlheim a. d. Ruhr	47—48
Müllheim (Baden)	138
M.-Gladbach	48—49
Münster i. Els.	149
Münster (Westf.)	75—78
Münstereifel	49
Münstermaifeld	49
Nalbach	49
Namur	234—235
Nassau a. d. Lahn	93
Nauheim (Bad.)	108
Neckargemünd	138
Neckarhausen (Amt Mannheim)	138
Neckarsteinach	117
Neheim	78
Neu-Breisach	149
Neuenahr	49
Neuerburg (Krs. Bitbg.)	49
Neu-Isenburg	118
Neumagen	49

	Seite
Neunkirchen (Bezirk Trier)	49
Neuss a. Rh.	49—50
Neustadt a. d. Haardt	107
Neuwerk Rheinl.	50—51
Neuwied a. Rh.	51
Niederbreisig	51
Niederdollendorf	51
Nieder-Ingelheim	118
Nieder-Kruchten	51
Niederlahnstein	93
Nieder-Marsberg	78
Nieder-Mendig	51
Niederwalluf	93
Nierstein	118
Nieuport	235
Nijmegen (Nimwegen)	182—183
Nivelles	00
Oberhausen	51
Ober-Ingelheim	118
Oberkassel b. Düsseldorf (s. Heerdt)	28
Oberkassel (Siegkreis)	51
Oberlahnstein	94
Obernburg	101
Oberstein a. d. Nahe	153
Oberursel	94
Oberwesel a. Rh.	51
Oberwinter	52
Ochsenfurt	101
Odenkirchen	52
Offenbach a. M.	118
Offenburg (Baden)	138
Ohligs	52
Oelde	78
Olpe	78
Oosterhout	183
Opladen	52
Oppenheim	119
Oppum (s. Krefeld)	41
Orb (Bad)	94
Orsoy (Niederrhein)	52
Osnabrück	238
Ostende	235
Ostercappeln	238
Osterfeld (Westf.)	78
Osthofen (Rhein Hess.)	119
Oestrich (Rheingau)	94
Oeynhausen, Bad	78
Ottweiler (Bez. Trier)	52
Paderborn	78
Papenburg	240
Papendrecht	183
Pfaffendorf, s. Ehrenbreitenstein	21
Pforzheim	138—139
Pfungstadt	119
Pirmasens	107
Plettenberg	78
Prüm	52
Quierschied	52

	Seite
Raamsdonksveer	183
Radevormwald	52
Radolfzell	139
Rappoltsweiler	149
Rastatt	139
Rath	52
Ratingen	52
Recklinghausen (Amt)	79
Recklinghausen (Stadt)	78
Rees	52—53
Rellinghausen	53
Remagen	53
Remscheid	53
Rheda (Bez. Minden)	79
Rheinau (Bad.)	139—140
Rheinbach	53
Rheinberg (Rhld.)	53
Rheinbrohl a. Rh.	53
Rheindahlen	53
Rheine (Westf.)	79
Rheinhausen	53
Rheydt	53—54
Rhöndorf a. Rh.	54
Richrath (Kreis Solingen)	54
Ridderkerk	183
Rinteln	94
Rockenhausen	107
Rödelheim	94
Roden a. d. Saar (siehe Saarlouis)	54
Roermond	183—184
Röhlinghausen (Westf.)	79
Roisdorf	54
Rolandswerth (s. Remagen)	53
Rombach (Rombas)	149
Rondorf (Bez. Köln)	54
Ronsdorf (Bez. Düsseldorf)	54
Roosendaal	184
Rosbach (Sieg)	54
Rotenburg a. d. Fulda	94
Rotterdam	184—198
Rotthausen	54
Roulers	235
Rüdesheim a. Rh.	94
Rüsselsheim	119
Saaralben (Saar-Albe)	149
Saarbrücken	54—56
Saarburg (Lothr.)	149
Saarburg (Bez. Trier)	56
Saargemünd	149
Saarlouis	56
Saarstädte: (Malstatt-Burbach, St. Johann, Saarbrücken)	54—56
Sablon	149
Säckingen	140
Saint-Avold (Sanct-Avold)	149
Saint-Nicolas	235—236
Salzkotten	79
Sanct Avold (Saint-Avold)	149

	Seite		Seite		Seite
wGeorgen (Schwarz-		Thann i. Els.	152	Weilburg (Lahn)	95
St. ald	140	Thielt	236	Weinheim a. d. Berg-	
St. Goar a. Rh.	56	Tiel	199	strasse	141
St. Goarshausen	94	Tilburg	199	Weissenburg i. Els. . .	153
St. Ingbert	107	Tirlemont	236	Weitmar, (Kr. Bochum)	81
St. Johann	54—56	Traben-Trarbach	58	Welkenraedt	237
St. Ludwig (Els.)	149	Treysa (Bez. Kassel) . .	95	Werden a. d. Ruhr . . .	61
Marie aux Mines		Triberg	140	Wermelskirchen	61
St(Markkirch)	146	Trier	58—59	Werne (Bez. Arnberg) .	81
St. Tönis	56	Troisdorf	59	Werne (Bez. Münster)	81
St. Vith (Eifel)	57	Tournai	236—237	Wertheim a. Main . . .	141
St. Wendel	57	Turnhout	237	Wesel	61
Schiedam	198—199	U eberlingen	140—141	Wesseling (Bez. Köln)	61
Schierstein	95	Unkel a. Rh.	59	Westerburg i. Westerw.	95
Schiltigkeim	149—150	Unna	80	Wetter a. d. Ruhr . . .	81
Schlebusch	57	Uerdingen a. Rh. Nach-		Wetzlar (B. Kobl.) . .	61—62
Schleiden (Eifel)	57	trag und	59—60	Wevelinghoven (Kreis	
Schlettstadt	150	Usingen	95	Grevenbroich)	62
Schlüchtern (Bez. Kass.)	95	Utrecht	200	Wickrath	62
Schmalkalden	95	V allendar a. Rhein . . .	60	Wiedenbrück	81
Schotten	119	Velbert (Rhld.)	60	Wiesbaden	95—96
Schweinfurt	101	Venlo	201	Wiesdorf	62
Schwelm	79	Verviers	237	Wiesloch	141
Schwerte a. d. Ruhr . . .	79	Viernheim	119	Willich	62
Schwetzingen	140	Viersen	60	Wimpfen a. Neckar . .	119
Seckenheim	140	Vilbel (a. d. Main-Wes-		Winkel (Rheingau) . .	96
Seraing	236	Bahn)	119	Winningen a. d. Mosel .	62
Siegburg	57	Vilich a. Rh.	60	Winterswijk	202
Siegen	79—80	Villingen (Baden) . . .	141	Wipperfürth	62
Simmern	57	Vlaardingen	201	Wissen (links der Sieg)	62
Singen (Amt Konstanz)	140	Vlissingen	201—202	Witten a. d. Ruhr . . .	81
Sinzig	57	Vlotho	80	Wittlich	62
Sittard	199	Vohwinkel	60	Witzenhausen	96
Slidrecht	199	Völklingen	60	Wolfhagen (Bez. Kassel)	96
Slikkerveer b. Rotterd.	199	Voorst	202	Worms	119—121
Sobernheim	57	Vreden (Bez. Münster)	80	Worringen	62
Soest	80	W ahn	60	Wörth a. d. Sauer . . .	153
Soignies	236	Wald (Rheinl.)	60	Wülfrath	62
Solingen	57—58	Waldbröl	60	Wunstorf	238
Spa	236	Waldkirch (Breisgau) .	141	Würzburg	101—103
Speyer a. Rhein	107—108	Waldshut	141	X anten	62
Sprockhövel (Krs.		Walldorf (Baden) . . .	141	Y pres	237
Schwelm)	80	Walldürn (Baden) . . .	141	Z aandam	202
Stadtprozelten	101	Walsum a. Rh.	60—61	Zabern	153
Steele	58	Waltrop	80	Zaltbommel	202
Steinbach-Hallenberg . .	95	Wanne	80	Zeebrügge (s. a. Brügge)	238
Steinheim i. Westf. . . .	80	Wangen (Baden)	141	Zell a. d. Mosel	62
Sterkrade	58	Warburg	80	Zevenaar	202—203
Stolberg (Rhld.)	58	Warendorf	81	Zons a. Niederrhein . .	63
Strassburg i. Els.	150—152	Warstein	81	Zülpich	63
Sulzbach (Krs. Saar-		Wattenscheid	81	Zutphen	203
brücken)	58	Weert	202	Zweibrücken	108
T amise	236	Wegberg	61	Zwolle	203
Tecklenburg	80	Wehr (Bez. Aachen) Nachtr.			
Telgte	80				
Termonde	236				



Inhalts-Verzeichnis

der Inserenten, sowie Verzeichnis derjenigen Firmen, welche einen Hinweis auf die Seite des redaktionellen Teiles, auf welcher ihre Firma verzeichnet steht, bestellt haben.

Römische Ziffern bedeuten Seite des Inseratenteils.

	Redaktioneller Teil	Seite
Aktien-Gesellschaft „Mainkette“, Mainz. T.-Adr. Mainkette, Ketten- und Schraubenschleppschiffahrt		116
A. Adler, Pirmasens, Spediteur		107
Agence maritime Camille Verstraeten, Bruxelles, quai du Commerce 15		226
Agence Maritime E. Minne in Gent. LVIII.		229
Agence Maritime Walford, Antwerpen. (5 v. d. Text.)		207
Alkmaarsche Telefoon- en Golderenbestelldienst voorheen Telefoon- en Bestelldienst J. Pot, Naaml. Vennotschap, Alkmaar		156
Aktien-Gesellschaft „Accuraat“, Rotterdam. Amtlich beeidigte Wieger, Messer und Zähler. LXI.		192
Aktien-Gesellschaft für Transport und Schleppschiffahrt vorm. Joh. Knipscheer, Duisburg-Ruhrort. (6 v. d. Text.)		13
Alfred Altschüler & Co., G. m. b. H., Frankfurt a. M. Reederei, Spedition, Lagerung. XXVII.		85
Antwerpener Speditions-Kontor, G. m. b. H., Barmen-Rittershausen, Spedition und Verzollung		4
August Bächer, Barmen		4
Bächer, Wiegandt, Schneider & Co., Transport-Gesellschaft, Bocholt*		65
Badische Aktien-Gesellschaft für Rheinschiffahrt und Seetransport in Antwerpen. II.		2
— Rotterdam. II.		187
— Mannheim. II.		133
G. C. D. Baerdemaecker, Gent, Rue Fiéré 17 u. 19, Schiffsmakler, Kommission, Spedition, Versicherung, Lagerung		229
Bamberg, Stadt. LX.		97
Bank en Handelsvereniging voorheen P. J. Berger, Venlo (Holland). XLII.		201
De Bary & Co., Antwerpen, Generalvertreter de Norddeutschen Lloyd. (11 v. d. Text)		208
Alexander Bastian, Hagen i. W. XLV.		72
C. Baxmann, Meschede, bahnamtlicher Spediteur		75
Ewald Berninghaus, Duisburg a. Rh. XIX.		13
John P. Best & Co., Brügge. LXXII		220-221
Louis Bielmair, Brüssel, Chaussée d' Haecht 238, Internationale Transporte		225
C. P. Biesta, Rotterdam, Mathenesserlaan 305		187
Blaauwhoedenveem, Naaml. Vennotschap, Amsterdam. (1 v. d. Text.)		167
Bodenstein & van Limbeck, Antwerpen, Marché St. Jacques 34, Kommission, Sped.		209
C. Friedrich Böhler Nfl., Hamburg. IX und Nachtrag		32
Carl Bohnen, Koblenz, Spedition		219
Jos. Bolsée-Defesche, Bleyberg. LXIV.		219
Peter Bensch, Honnef a. Rh., Bahnspedition und Möbeltransport, Telef. No. 32		29

	Redaktioneller Teil	Seite
Seb. Boser, Düsseldorf.		20
Seb. Boser, Mannheim V.		134
Leon Brahm & Co., Antwerpen, Dampfschiffahrts-Agent.		201
Fritz Brändlein, Schweinfurt. LXIII.		101
Brasch & Rothenstein, Amsterdam, Spediteure.		164
R. Bröll, Inh. Herm. Schnitzler, Köln, Brabanterstr. 29, Telef. 3638, Speditions-Geschäft.		39
Bronner & Co., Basel, Spedition, Import, Export.		156
Heinrich Buchloh, Ruhrort a. Rh., Schleppagentur, Schiffsbefrachtung. XLVII.		15
Aug. Buleke & Co., Antwerpen, Schiffsmakler, Spediteure. LXIX.		209
Jacob Burg, Eltville a. Rh., Spedition, Rheinschiffahrtsagenturen. XLV.		82
J. Butscher-Knoll, Gebweiler, Spedition, Kohlenhandlung.		145
Buxtorf & Cie., Basel, Rhein- und Seetransporte, Sammelladungen.		154
Carl & Scheins, Aachen, Spedition, Möbeltransport.		2
Moritz von Carnap, Mannheim—Karlsruhe, Spedition, Spezialität Holzspedition. LXIII.		134
Charlier & Cie., Köln a. Rh., Spedition und Schiffahrt.		39
I. H. Claus & Co., Frankfurt a. M., Schiffahrt, Massentransporte. XI.		85
Jos. Clouth junior, Mainz, Spedition.		116
Compagnie des installations maritimes de Bruges. LVII.		221
Ch. Cornelder & Zonen, Rotterdam, Spedition, Schiffahrt. XXXVII.		188
Cornelsen & Co., Rotterdam, Kontrolleure von Schiffsladungen. LXXXI.		197
L. W. Cretschmar, Düsseldorf, Spediteur, Schiffsmakler, Assekuranz, Lagerung. VI.		19
L. W. Cretschmar, Neuss a. Rhein.		49
Ph. Creutzer, Sulzbach-Saar, Spedition-Agenturen.		58
Th. G. I. Daams, Lobith, Spedition, Schiffahrt. LXIV.		180
Daher & Cie., Antwerpen, Reederei, Schiffsbefrachtungen.		209
W. I. H. Damman, Zwolle, Spedition, Lagerung. LXIV.		203
Dampfschiffahrts-Gesellschaft „Nederland“, (Stoomvaart-Maatschappij „Nederland“)		
(1 Seite ohne Nummer v. d. Text.)		163
Gustav Daniels, Antwerpen, Spedition, Schiffahrt, Lagerung. XLII.		209
Hugo Daniels, G. m. b. H., Düsseldorf, Spedition, Schiffahrt, Lagerung. VI.		19
Carl Debrand, Malstatt bei Saarbrücken, T. 571, Kommission und Expedition.		56
E. Deckers & Co., Antwerpen, Schiffsmakler und Spediteure. XLII.		209
Adolf Deppe, Antwerpen, Reederei. (2 v. d. Text.)		209
Diez & Vogler, Radolfzell, amtliche Güterbestätterei, Telef. 40.		139
H. Paul Disch, Duisburg, Dampfschiffreederei, Kohlenhandlung. XVIII.		11 u. 13
Julius Disch, Rees a. Rhein, Spedition, Schiffahrt, Lagerung, Assekuranz.		53
C. Dörflinger, Lörrach, Spedition.		128
Dortmunder Speditions-, Rollfuhr- und Möbeltransport-Geschäft Rob. Giljohann.		70
Dortmunder Speditions- u. Lagerhaus-Gesellschaft m. b. H., Dortmund, Kontor: Güterbahnhof Dortmund-Süd, Telef. 179, Telegr.-Adr.: Transporthaus.		70
Dotzler & Co., Kommandit-Ges., Koblenz, Spedition, Rheinschiffahrt. LXIII.		32
Ed. Dufrasne, Maastricht, Kl. Gracht 22, Reederei, Kohlenhandlung.		182
Duisburger Lagerhaus-Gesellschaft, Duisburg a. Rh. XXIV.		12
Duisburg-Ruhrorter Bank, Duisburg, Duisburg-Ruhrort. XVII.		
Dürener Speditions- und Lagerhaus Otto Taenzer, Düren (Rh.). XXIV.		16
L. A. Ebel, Worms a. Rh., Rheindampfschiffahrt, Spedition.		121
Gerhard von Eicken, Duisburg-Ruhrort, Schiffs- und Maschinenbedarfsartikel. XXI.		15
Eiffe & Co., Antwerpen, Schiffsmakler und Spediteure. LXII.		210
Eiffe & Co., Rotterdam, Schiffsmakler und Spediteure.		189
Ign. Eingärtner, Frankfurt am Main, Reederei, Transporte. XVI.		86
C. Engelhardt, Duisburg-Ruhrort, Spedition, Schiffahrt, Lagerung. IV.		14
F. W. Engeln, Duisburg-Ruhrort, Bergungsunternehmer, Schleppreederei, Versicherung. XLV.		15
Emil Essert, Königswinter, Bahnspediteur. XXIV.		40
Ferd. Faber, Duisburg a. Rhein, Spedition, Telef. 76, Telegr.-Adr.: Dampfkrahn.		12
Fabrik patentent. Schiff-Eich-Apparate, G. m. b. H., Köln a. Rh. XVI.		40
Anton Fendel, Duisburg-Ruhrort, Rheintransporte, Spedition, Lagerung. XLIX.		13
H. Ferkinghoff jr. II, Elmenhorst b. Waltrop, Spedition, Möbeltransport. LXIII.		80
Max Firmenich, Düsseldorf, Spedition.		20
Fischer & Rechsteiner Nachf., Mannheim, Spediteure, Schiffsmakler. XXXV.		134
Flaskamp & Bruckschen, Emmerich, Spedition, Zollabfertigung. LXX.		22

Frankfurter Aktien-Gesellschaft für Rhein- und Main-Schiffahrt, Frankfurt a. M. XXVII.	86
Gerhard Franzen, Duisburg-Ruhrort, Schiffsbefrachtung, Spedition. XXI.	15
Theodor Fügen, Ludwigshafen a. Rh., Spedition, Schiffahrt, Lagerung. XLII.	106
Furness & Nephews Ltd., Rotterdam, Schiffsmakler, Stevedores, Spediteure. IV.	189
Fr. Gass, Rotterdam, Spedition, Schiffahrt. LX.	189
Geber & Mader, Mannheim, Spedition, Schiffahrt, Lagerung.	134
Gemmening & Penning, Amsterdam, Keizersgracht 76, Spedition, Zollabfertigung, Schiffahrt	164
Gent Lloyd, Gent, Reederei. (Erste Deckseite.)	229
Gesellschaft für Land- und Rhein-Transporte, Wilhelm Ruppert & Co. m. b. H., Wiesbaden, Spedition, Kommission, Schiffahrt, Möbeltransport. XXVIII.	96
Giani & Müller, Antwerpen, Schiffsmakler, Spediteure, Reeder.	215
Rob. Giljohann, Dortmunder Speditions-, Rollfuhr- und Möbeltransport-Geschäft.	70
I. H. Grell, Hamburg. XXXVI.	Nachtrag
— Bremen. XXXVI.	
Grisar & Marsily, Antwerpen, Schiffsmakler, Spediteure. (9 v. d. Text.)	211
Groninger-Rotterdammer-Stoomboot-Maatschappij in Groningen.	176
Joh. Ph. Gruber, Strassburg i. E., Spedition, Rhein- und Kanalschiffahrt. XXXIV.	151
C. Gruner Nachf., Konstanz, Spedition.	127
Julius de Gruyter, Duisburg, Reederei, Kohलगrosshandlung. XL.	11
Friedr. Gummert & Cie., Bochum, Spedition, Möbeltransport, Lagerung	65
Joh. Günther Ww., Offenbach a. M., Speditions-geschäft	118
Hafenanlagen in Brügge und Zeebrügge. LVII.	
Hafenanlagen in Düsseldorf. LIV.	16
Hafen- und Werftanlagen in Emmerich. LXIII.	22
Hafen- und Werftanlagen der Gemeinde Heerd a. Rhein. XXX.	28
Hafenanlagen in Karlsruhe. LIII.	34
Hafenanlagen in Köln. LXV.	34
Hafenanlagen in Krefeld. LV.	41
Hafenanlagen (Industrie-hafen) in Mannheim. LI.	129
Hafen- und Werftanlagen in Mülheim a. Rh. LII.	46
Hafenanlagen in Neuss. LVI.	49
Hafenanlagen in Strassburg i. Els. L.	151
Hagens, Anthony & Co., Bremen. XLVIII.	Nachtrag
Mathias Hahn, Heerd a. Rh., Holzspedition. XXVIII.	28
C. W. Halm, Mainz, Telef. 240, Spedition, Schiffsbefrachtung, Versicherungen	117
Hamburg-Amerika-Linie, Filiale Emden.	239
Hamburg-Amerika-Linie, Rheindienst, Hamburg. XI.	Nachtrag
Franz Haniel & Cie., Ruhrort a. Rh., Reederei, Kohलगrosshandlung. XLIII.	13
Hanseatische Seeverkehr-Gesellschaft m. b. H., Köln a. Rh. XIV.	38
Heinr. Hansen, Duisburg-Ruhrort, Fluss-, Kanal- u. Seetransporte. XLVII.	14
Hansen & Neuerburg, Duisburg-Ruhrort, Kohलगrosshandlung. IV.	Nachtrag
Saarbrücken. IV.	56
Harpener Bergbau-Aktien-Gesellschaft, Abteilung Schiffahrt, Mülheim-Ruhr. XXIV.	48
Gebrüder Hartmann, Rheinbrohl, Rheinschiffahrt, Spedition.	53
W. F. d' Harvant, Lobith, Zollabfertigung, Schiffahrtsagenturen.	180
Heck & Ziegler, Bruchsal, Spedition, Lagerung.	122
Hediger & Co., Basel, Spedition, Internationale Transporte	154
Heinr. von der Heide, Mülheim a. Rhein, Speditions-geschäft	46
Ludwig Heller, Offenbach a. Main, Telef. 347, Spedition, Rollfuhrwerk, Lagerhaus, Assekuranz, Kohlen-Import	118
Karl H. Helmich, Düsseldorf, Marienstr. 32, Spedition, Transportübernahme	20
Wilh. Hemsoth, Dortmund, Reederei, Spedition. (v. d. Text 6.)	69
Hengstenberg & Co., Duisburg-Ruhrort, Reederei, Kohलगrosshandlung. XXII.	13
Hengstenberg & Wiemer, Kohlenhandels-gesellschaft mit beschränkter Haftung, Duisburg-Ruhrort. XXII.	14
Alfred Herzberger, Joh. Kempf Nachf., Mainz, Spedition, Möbeltransport	117
Daniel Hessel, Kreuznach, Speditions-Geschäft, Königl. bahnamtl. Güterbestätterei	44
Hesselnberg & Weber, Barmen-Rittershausen, Spedition, Verzollungen	4
Louis Hillebrand, Mainz, Spedition, Schiffahrt, Möbeltransport	116
George Hirsch, Mainz, Speditions-geschäft	116
P. Hoebée, Dordrecht, Schiffswerft XLV.	171

	Redaktioneller Teil	Seite
Hudig & Pieters, Amsterdam, Prins Hendrikkade 86, Schiffsmakler, Spediteure . . .	5	16
Hudig & Veder, Rotterdam, Schiffsmakler, Spediteure. LIX.		190
P. W. Hulsmann, Rotterdam, Reederei, Schiffsbefrachtung, Schlepplidienst. LXIV.		197
Chr. Humpf jun., Eschwege, Bahnspedition, Möbeltransport . . .		83
Industriehafen Mannheim. LI.		129
Internationale Sleepdienst Maatschappij (International Tug Company), Rotterdam, Willerskade 24.		190
Internationale Transport-Gesellschaft A.-G., Filiale Rotterdam.		190
Gebr. Gondrand A.-G., Mannheim.		135
Gebrüder Gondrand A.-G., Köln a. Rh. XXIX.		39
G. P. Ittman & Zoon, Rotterdam, Schiffsmakler, Spediteure. (v. d. Text 1.) . . .		190
C. H. Jacke, Duisburg-Ruhrort, Bürobedarf, Druckerei. (3. Deckelblatseite.) . . .		49
A. Jansen, M.-Gladbach, amtlicher Bahnspediteur . . .		201
J. P. Janssen, Spediteur, Venlo.		201
— Kaldenkirchen.		
Johann Jügel, Essen-West, Spedition, Möbeltransport, Hauderei . . .		27
Conrad Jung, Mainz, Schifffahrt, Spedition, Lagerhäuser.		116
A. Kayser, Düsseldorf, Spedition.		20
Keller & Stockhausen, Worms, Spedition, Schiffsverladung . . .		121
Franz Kessler, Mannheim, Vertreter der Köln-Düsseldorfer Dampfschiffahrts-Ges.		135
A. Kinkel, Transport-Comptoir der Rhein.-Westf. Eisen-Industrie, Remscheid . . .		53
Perd. Kleinagel, D.-Ruhrort, Druckerei. XLVII.		
Koch & Co., Duisburg, Getreidespedition und Lagerung, Transportübernahmen. XXIV.		12
Köll & Kubach, Cöln a. Rh., Spedition, Schifffahrt. XIII.		38
Köln-Düsseldorfer Dampfschiffahrt Franz Kessler, Mannheim.		135
Köln-Mülheimer Dampfschiffahrts-Aktien-Gesellschaft, Mülheim am Rhein, Telef. 81 XXVI.		46
Koenig & Luyken, Münch.-Gladbach, Speditionsgeschäft . . .		49
Koninklijke Hollandsche Lloyd, Amsterdam. (Zweite Deckelseite.) . . .		162
Joh. C. Köper, Düsseldorf, Spedition, Schifffahrt, Lagerung. (V. d. Text 3.) . . .		20
Kortman & Co. Succ. Struss & Vogel, Antwerpen. (Letzte Deckelseite.) . . .		212
Paul Kramer, Lahr (Baden), amtliche Güterbestätterei.		128
Hans Krebsler, Aachen, (Seite 12 v. d. Text) . . .		2-3
Gebr. Kröll, Mannheim, Reederei, Spedition. XXXVIII.		135
Wilhelm Kuchem, Bonn a. Rhein, Speditionsgeschäft . . .		5
Roland Küpper & Co., Mannheim, Spedition, Schifffahrt . . .		135
A. Kuus, Mainz, Reederei, Telef. 362, Telegr.-Adr.: Kuus, Mainz . . .		116
Lagerhaus-Gesellschaft St. Ludwig, G. m. b. H., St. Ludwig i. Els., bahnamtliche Spedition, Lagerung, Zollabfertigung . . .		149
Willy Lamot, Antwerpen, 15 Courte rue des Claires, Schifffahrt, Befrachtung . . .		212
Harry Lampmann, Duisburg a. Rh., Bücherrevisor. XXXIX.		
Otto Lauble, Bingen, Schifffahrt, Spedition, Lagerung. XLV. . . .		109
F. Lausberg & Co., Frankfurt a. M., Spedition u. Schifffahrt . . .		86
Lehnkering & Cie., Aktiengesellschaft, Stammhaus: Duisburg. XX.		11
— Dortmund . . .		69
— Emden . . .		239
— Hagen . . .		71
— Mannheim . . .		135
— Münster . . .		77
Lesser & Liman, Düsseldorf, Auskunft. XXIII.		
Otto Leuteritz, Münch.-Gladbach, Spedition, Möbeltransport. LXX. . . .		49
Gustav Lindner, Dortmund, Speditions- u. Schifffahrts-Gesellschaft m. b. H. . . .		70
Joseph Ling, Diedenhofen, Spedition, Güterbestätterei . . .		145
Ed. Lintz, Düsseldorf, Buchdruckerei. XXXI		
Franz Lippens, Hennef (Sieg), Spedition, Lagerung, Möbeltransport, Rollfuhrwerk. XLV. . . .		28
Gustav Löcher jr., D.-Ruhrort, Spedition, Schifffahrt, Lagerung, Assekuranz. XXII.		14
Lohmann & Co., Maschinenfabrik, G. m. b. H., Duisburg. (8 v. d. Text.) . . .		13
Alfred Luig, Kommanditengesellschaft, Mannheim, Parkring 1, Schlepsschiffahrt, Dampfkranenbetrieb-Agenturen, Telef. 3231, Telegr.-Adr.: Alfred Luig. . . .		135
Fritz Lünemann, Duisburg-Ruhrort, Sauggasanlagen, Reparatur von Schiffs- und Dampfmaschinen. XLVI. . . .		15

Eug. Lutz, Mannheim, Spedition, Schifffahrt, Lagerung, Massentransporte, Kohlen-grosshandlung, Zentrale Mannheim	135
M. Mallmann Nachf. A. L. Müller, Trier, Spedition, Möbeltransport. XLII.	59
A. Manceau, Antwerpen, Schiffsmakler und Spediteur. LXIV.	212
Innocente Mangili, Mannheim, Land- und Wassertransporte, Lagerung etc. XLVII.	135
Mannheimer Dampfschleppschiffahrts-Gesellschaft, Mannheim. II.	133
Mannheimer Lagerhaus-Gesellschaft, Mannheim. III.	134
— Ludwigshafen a. Rh.	106
Mannheimer Lagerhaus-Gesellschaft, Filiale Basel, Klybeckstr. 74, Telef. 1137, Telegr.-Adr.: Sammelverkehr, Zentrale in Mannheim	155
Mannheimer Lagerhaus-Gesellschaft, Filiale Mülhausen i. E.	148
Mannheimer Paketfahrt-Gesellschaft m. b. H., Mannheim	136
Mannheimer Schifffahrts- und Speditions-Gesellschaft m. b. H., Mannheim. XLIV.	136
Jakob Manz, Zweibrücken, Inhaber Wilhelm Hofmann, Spedition u. Möbeltransport Maschinenfabrik Augsburg-Nürnberg. XXXIII.	108
Mattys & Grütering, Antwerpen, Schifffahrt, Spedition, Import etc. LXX.	213
Karl Metzger, Mannheim, Schiffsbefrachtung. LXXII.	136
Eug. Meulenbergh, Sittard (Holland), Spedition, Kommission. LXXI.	199
Jos. L. Meyer, Papenburg, Maschinenfabrik etc.	240
H. Milchsack, Köln, Spedition, Schifffahrt, Lagerung etc. IX.	39
Gebrüder Mohr, Immenstaad a. Bodensee, Schiffsbesitzer	124
Wilhelm Möller, Elberfeld, Spedition, Schifffahrtsagenturen	21
Eduard Moras, Ruhrort, Versicherungen, Havariekommissar. XIV.	
Mosel-Dampfschiffahrt-Aktien-Ges., Koblenz. XLV.	32
H. Mühlberger, Speyer, Schifffahrt, Spediteur, Kohलगrosshandlung	108
F. H. Müller, Inhaber: Alphons Carlier, Duisburg, Handlung für Schiffsbefürnisse XVIII.	13
Richard Müller, Schmalkalden i. Th., Spedition, Sammelverkehre	95
Wm. H. Müller & Co., Duisburg-Ruhrort, Rheinreederei, Schleppbetrieb, Massen-transporte etc. I.	13
Wm. H. Müller & Co., Rotterdam, Schiffsmakler, Spediteure, Erze, Kohlen, Ge-treide, Wolle. X.	192
Xaver Munsch, Gebweiler i. Els., Spedition, Holz und Kohlen	145
Naamlooze Vennootschap Alkmaarsche Telefoon en Goederenbestelldienst, J. Pot, Alkmaar	156
Naamlooze Vennootschap Werf „Hubertina“; voorheen W. H. Jacobs, Haarlem	176
Naumann's Handels-Lehr-Anstalt, Duisburg. XVIII.	
„Nederland“; Stoomvaart Mij. (1. Seite n. d. Titelblatt.)	163
Neue Karlsruher Schifffahrts-Aktiengesellschaft, Karlsruhe in Baden, Büro: Rhein-hafen, Telef. 553, Telegr.-Adr.: Rheinfahrt	126
Neue Rheinau Aktien-Gesellschaft, Rheinau b. Mannheim. LXVI.	140
Niederländisch-Deutsche Transport-Gesellschaft, Amsterdam. (9 v. d. Text.)	165
August & Emil Nieten, Mannheim, Karlsruhe, Spedition, Schifffahrt. XXXV. 126,	136
T. Nolson & Co., Gent, Schiffsmakler, Spedition, Reederei. (Erste Deckelseite.)	229
C. Norrenberg, Bonn a. Rhein, Spedition, Schifffahrt	6
Wilh. Obser & Comp., Carlshafen a. Weser, Schiffsspedition, Dampfkranbetrieb, bahnamtl. Rollfuhrgeschäft.	90
H. Oomes, Maastricht, Kommission, Spedition. LXX.	181
C. Orfgen, Troisdorf, bahnamtl. Spediteur	59
Josef Paas, Cöln a. Rh., Schiffsmakler, Schiffsbefrachter, Kommission, Export Import. XXXVIII.	39
Gebr. Page, Mannheim, Schleppschiffahrt	136
Philipppen & Bonnekamp, Duisburg-Ruhrort, Spedition, Schifffahrt, Seetransporte XIV.	14
Piepmeyer & Oppenhorst, Duisburg a. Rh., Reederei, Kohलगrosshandlung. XII.	12
Plouvier & Co., Antwerpen, Spedition, Schifffahrt etc. XXXIX.	213
L. Pohligh, A. G., Köln, Maschinenfabrik. XIII.	40
W. J. Publiekhuijsen, Lobith, Spedition und Versicherungen	180
Raab, Karcher & Co., Ges. m. b. H., Filiale Rotterdam	193
L. D. de Raad, Hansweert, Kommission, Spedition, Befrachtung. LXIII.	177
Reederij op de Lek, Slikkerveer. LXXI.	199
Wilhelm Reineke, Hamburg. (S. Nachtrag.) VIII.	
L. Rettenmayer, Wiesbaden, Nicolastr. 3, Königl. Hofspediteur	96

	Redaktioneller Teil	Seite
„Der Rhein“, Wochenschrift, Duisburg-Ruhrort		9
Rheinisches Transport-Kontor D. Flaskamp, Rotterdam. XXXVIII.		193
Rheinschiffahrts-Aktien-Gesellschaft vorm. Fendel, Mannheim III.		134
Rheinschiff.-Aktenges. vorm. Fendel, Ruhrort. XLIX.		13
Rhein- und See-Schiffahrts-Gesellschaft, Köln a. Rh. IX.		38
Rhein- und See-Speditions-Gesellschaft, Antwerpen. XXXVII.		214
Rhein- und See-Speditions-Gesellschaft m. b. H., Köln. IX.		39
Rhein- und See-Speditions-Gesellschaft m. b. H., Mainz, Internationale Transporte		117
Rhein- und See-Speditions-Gesellschaft m. b. H., Rotterdam. LIX.		193
„Rhein“, Verlagsgesellschaft m. b. H., Duisburg-Ruhrort. XLVII.		9
„Rhenania“, Speditions-Gesellschaft m. b. H., vorm. Leon Weiss, Mannheim. VII.		136
Rhöndorfer Motorboote, G. m. b. H., Rhöndorf a. Rh. XXVIII.		54
Jan Roelofs, Az., Rotterdam, Schiffsbefrachtung, Transporte. LXIV.		193
H. Rohde-Fischer, Brüssel, 58 Rue Picard, Zollagentur, Spedition, Rollfuhrdienst.		226
Röhlig & Co., Bremen (s. Nachtrag) IX.		
Ernst Röhrig, Hilden, Elberfelderstr., Spedition, Möbeltransport.		29
Roesch & Cie., Commandit-Gesellschaft, Mannheim, Spedition.		135
S. Rosenberg, Mannheim, Spedition und Schifffahrt. VII.		136
W. van Rossum, Frankfurt a. M., Rhein- und Seetransporte, Spedition. LXIV.		86
Bernhard Rump, Papenburg, Holzagenturen, Assekuranz und Spedition, beeidigter Holzexpert.		240
Wilhelm Ruppert & Co., Ges. m. b. H., Gesellschaft für Land- und Rhein-Transporte, Wiesbaden. XXVIII. *		96
Christof Ruthof, Kastel a. Rh., Schiffswerft. XLI.		113
Ruys & Co., Antwerpen, Schiffsmakler, Spediteure usw. (10 v. d. Text.)		214
Gehr. Sachsenberg, Aktien-Gesellschaft, Köln-Deutz, Schiffswerft. XXXIV.		40
Carl Sander, Speyer a. Rh., Spedition, Kommission, Transportversicherung, Kohlenhandlung.		108
G. Scharrer, Duisburg a. Rh., Schifffahrt, Spedition, Lagerung, Zollabfertigung. XI.		12
Emil Schauhoff, Haspe, amtl. Güterbestätterei u. Möbeltransport.		72
Scheepswerf, voorheen Jan Smit Cz., Alblasserdam.		156
I. F. & F. Schellen, Rotterdam, Reeder, Schiffsmakler, Kohलगrosshandlung. XXXV.		194
Hugo Schellenberg, Duisburg-Ruhrort, Spedition, Bergwerks- u. Hüttenprodukte.		15
Schenker & Co., Rotterdam, Spedition, Verzollung. XXXVIII.		194
A. Scherzinger, Triberg, Spedition, Telefon 5, Tel.-Adr.: Scherzinger Spedition		140
Schiffs-Gasmaschinen-Fabrik, G. m. b. H., Düsseldorf-Reisholz. XXXVII.		
Gebr. Schleifenbaum & Co., G. m. b. H., Boshogthardshütte b. Weidenau a. Sieg (Westf.). XXVIII.		
Adolf Schleifer, Strassburg i. Els., Oberrheinisches Schiffahrtskontor. Spezialität: Kanaltransporte.		152
Schlesing & Co., Rotterdam, Spedition, Kommission. XXXVII.		194
Fried. Schmitz, Ruhrort, See-, Fluss- und Landtransporte. XLVI.		14
Aug. Schmitz & Co., Antwerpen, rue Zirk 33, Spediteure, Schiffsgagenten.		215
Philipp Schneider, St. Johann-Saarbrücken, Spedition und Lagerhalterei am Güterbahnhof. Telefon 380.		56
A. Schuch & Co., Worms a. Rh., Burkhardstr. 29. Telefon 8. Telegr.-Adr.: Schuch, Spedition. Bahnamtl. Güterbestätterei, Möbeltransport.		121
Schürmann & Co., Frankfurt a. M., Spedition, Schifffahrt.		86
P. Schüten, Krefeld, Telef. 545, Grosses Rollfuhrwerk, Baumaterialien, Kohlen- und Torfhandlung		44
J. Schutter Hzn., Antwerpen, Getreide- und Saatenspedition, Kontrolle.		215
J. Schutter Hzn., Emden, Getreidespedition.		239
M. J. Schütz, Koblenz, Güterbestätter und Spediteur, Deutsche Möbeltransport-Gesellschaft.		32
Seeuwen & Co., Rotterdam, Schiffsmakler, Spedition, Assekuranz. Vertreter folgender Versicherungs-Gesellschaften:		
a) See: Thos. Wilson Sons & Cy Ld. in Hull, Hull Underwriters Association Ld. in Hull, Danske Lloyd, So-Og Transportforsikrings-Aktieselskab in Kopenhagen.		
b) Feuer: De Brand Verzekering Mij. „Holland“ in Dordrecht, De 's Hertogenbos'sche Brandwaarborg Mij in s'Hertogenbusch, Assurantie Maatschappij tegen brand en op het leven „de Nederlanden“ in s'Gravenhage.		
Ferner Direktionskontor in Rotterdam folgender Gesellschaften:		
De Koloniale Zee- en Brandassurantie Mij. in Batavia,		

De Tweede Koloniale Zee- en Brandassurantie Mij. in Batavia.	
Nebenkantor der Hollandsche Scheepsverband Mij in Amsterdam und der Neder- landsche Hypothek- en Pandbriefbank in Utrecht.	194
Heinr. L. Seul, Brohl a. Rhein, Spedition, Schiffsbefrachtung. XXVIII.	6
Siebert & Co., Antwerpen, Reeder, Schiffsmakler, Spediteure	215
Siebesma & Prins, Leenwarden, Kohलगrosshandlung	180
Sota & Aznar, Rotterdam, Seeschiffahrt, Erzimport etc. XXXVI.	194
Speditions- & Lagerhaus-Aktiengesellschaft, Köln. LXIX.	39
Speditions- und Lagerhaus-Gesellschaft m. b. H., Oberlahnstein. XXVI.	94
August Spennemann, Duisburg-Ruhrort, Schiffsflaggen. XXXII.	
Marek Spier & Co., Nymegen (Holland), Spedition, Schiffahrt. XLII.	183
Stachelhaus & Buchloh G. m. b. H., Mühlheim a. d. Ruhr, Kohलगrosshandlung, Reederei, Schlepsschiffahrt. XXIV.	48
Stadt Bamberg. LX.	97
Franz Staudt, Frankfurt a. M., Gutleutstr. 19	86
Steffens & Nölle, Aktien-Ges. Berlin, Maschinenfabrik. XV.	
Steinacher & Rueff, Antwerpen, Spedition, Schiffahrt. LXXI.	216
Joseph Stenz, Mainz, Reederei, Spedition	117
Carl Stiefvater, Langenschwalbach, Spedition, Möbeltransport	93
Math. Stinnes, Mülheim (Ruhr), Reederei, Kohलगrosshandel. XXV.	48
Emil Stocker, Donaueschingen, Bahnämtl. Güterbestätter	122
Stoomboot Maatschappij, Groninger Rotterdammer-, Groningen	176
Sromvaart-Maatschappij Nederland, Amsterdam. Seite nach dem Titelblatt	163
Strassburger Rheinschiffahrts-Gesellschaft m. b. H. Strassburg i. Els. XXXIII.	152
A. Ulrich Strobel, Frankfurt a. M., Spedition, Schiffahrt. XXXIX.	86
M. Stromeyer, Lagerhausgesellschaft, Schiffahrt, Konstanz. XI.	127—128
— Duisburg, Kohलगrosshandlung, Schiffahrt	12
Süddeutsche Handels-Agentur und Commissions-Gesellschaft m. b. H., Aschaffenburg	97
Süddeutsche Schiffahrts-Gesellschaft m. b. H., Mannheim. XLVII.	136
Taschenkalender für die Rheinschiffahrt, Verlag I. Diemer in Mainz. XXVII.	
Herm. Terlinden, Dinslaken, Spediteur	6
H. Theilemeier, Oberhausen, Spediteur	51
Theising & Co., Raamsdonksveer Schiffswerft. LXVIII.	183
August Thiel, D.-Ruhrort, Bureaubedarf, Buchdruckerei. XV	
Adolph Thomae & Cie., Gesellschaft mit beschränkter Haftung, Mainz u. Kastel, Kohलगrosshandlung, Kohलगspedition	117
Walter Thomas & Co., Brüssel, Schiffsmakler	226
G. Tonnelier, Antwerpen, Reederei, Spedition, Schiffahrt, Befrachtung	216
E. Tourtallier, Mühlhausen i. Els., Spedition	148
Transport-Comptoir der Rhein.-Westf. Eisen-Industrie A. Kinkel, Remscheid	60
Transport-Gesellschaft Bächer, Wiegandt, Schneider & Co., Bocholt	53
Transport-Gesellschaft m. b. H., Neuss u. Heerdt a. Rh. LXI.	55
Franz Ubbelohde & Co., Antwerpen, rue aux Lits 11, Telef. 2121, Telegr. Adr.: Ex- porteur Antwerpen. Spedition, Agenturen, Export und Import	216
P. van Buuren, s'Gravenhage, Spedition, Möbeltransport. XXXIV.	175
Van den Brink, Hansweert, Kommission, Spedition. LXX.	117
Edmond van der Meeren Boom, Kommission, Spedition. LXXI.	21
Gust. E. van den Broeck, Antwerpen, Schiffahrtsagenturen	209
Van Egmond & Co., Deventer, Spedition, Zollabfertigung, Lagerung	70
Van Es & van Ommeren, Amsterdam, Schiffsmakler, Agenturen. LXXI.	164
D. G. van Hüls, Lobith (Holl. Rheingrenzstation), Zollabfertigung	180
Van Leeuwen, de Kuyper & Tusschenbroeck, Amsterdam, Schiffsmakler, Spediteur. LX.	165
Gebr. van Uden, Rotterdam, Schiffsmakler, Spedition, Schiffahrt. LXXII.	195
— Amsterdam. LXVII.	166
— Antwerpen. LXVII.	206
— Duisburg. LXVII.	12
Van Kuyk & van Roer, Nijmegen, Spedition, Zollabfertigung.	183
B. Veltenaar & Co., Rotterdam, Stauer. LXI.	197
Ver. Frankfurter Reedereien, Gesellschaft mit beschränkter Haftung, Zentrale: Duisburg XXI.	11
Vereinigte Spediteure und Schiffer, Rheinschiffahrtsgesellschaft m. b. H., Mannheim Inseratseite neben dem Text	137

	Redaktioneller Teil	Seite
Camille Verstraeten, Agence maritime Bruxelles, quai du Commerce 15		226
Vinke & Co., Rotterdam, Spediteure, Reeder, Schiffsmakler. LX.		195
Gebr. Vismans, Rotterdam, Spedition, Getreide-Faktorei. LXI.		195
Carl Vogel (Wilh. Kiekert Nachf.) Elberfeld, Spedition, Lagernug, Amtlicher Bahn- spediteur		22
Friedrich Vogt, Bingen a. Rhein, Spedition, Schiffahrt, Lagerung		109
Voigt & Geber, Amsterdam, Spedition, Kommission, Schiffahrt. LXI.		166
Voss & Langen, Duisburg-Ruhrort, Spedition, Befrachtung. (4 v. d. Text)		15
C. Wagishauser, Mannheim, Spedition, Schiffahrt, Lagerung. XLV.		136
Wasmuth & Co., Antwerpen, Spedition, Schiffahrt, Verzollung. (7 v. d. Text).		217
Andre Weis, Krefeld, Spedition, Schiffahrt. XXXVIII.		43
Werf „Hubertina“ voorheen W. H. Jacobs Naaml., Venn. Haarlem		176
Werftanlagen in Uerdingen. LIII.		59
W. Werner, Strassburg i. Els., Neudorf, Metzgerthorhafen, Schiffahrt, Spedition, Lagerung. Vertreter der Rhein- und See-Speditions-Gesellschaft m. b. H.		152
Jacques Wessel & Co., Retterdam, Wijnhaven ZZ. 98		196
Westfälische Transport Aktiengesellschaft Hauptniederlassung Dortmund.		70
Willms & Mönning, Bielefeld, Spedition, Möbeltransport		64
Wilhelm Woerlen, Mannheim, Luisenring 52, Telef. 330, Tel.-Adr. Woerlen. Ver- teilung von Sammelwagen, Grosse trockene Lagerräume mit Bahnanschluss		136
Zeyen & Deceunynck, Gent, Schiffsmakler		230
M. Zietzschmann, Duisburg, Spedition, Schiffahrt. XXI.		13
Zintgraff & Heesen, Köln a. Rh., Segeltuchfabrik. LXXI.		40
Jul. Zisch, Antwerpen, Spedition, Rheinschiffahrt, Befrachtung. LXIV.		217



Adressbuch

für

Spedition und Schifffahrt

im Gebiete des Rheinstroms

1908/1909



==== Inhalt : =====

Das deutsche Rheinstromgebiet o Basel - Stadt
Holland und das Gebiet des Dortmund-Ems-Kanals



„Rhein“

Verlagsgesellschaft m. b. H.
Duisburg-Ruhrort.

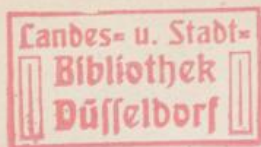

N. n. - J. 359
2m

Geleitwort.

Die Aufgaben, welche Eisenbahn und Schiffahrt im Dienste der Volkswirtschaft zu erfüllen haben, werden immer mehr anerkannt, und das Transportgewerbe sowohl wie die öffentlichen Einrichtungen zur Leitung und Erleichterung des Verkehrs nehmen täglich zu. Unser Adressbuch sollte ein zuverlässiger, übersichtlicher Ratgeber für Industrie und Handel Westdeutschlands über die Einrichtungen und Unternehmungen, welche dem Gütertransport im grossen dienen, werden. Wir haben daher nicht nur alle Transportfirmen, sondern auch alle Behörden, Anstalten und Organisationen, mit denen der Wasser- und Eisenbahnverkehr und die sich seiner Bedienenden zu rechnen haben, mit ausführlichen Angaben und unter Umschreibung ihrer Zweckbestimmung in unser Buch aufgenommen. Dagegen sollte unser Adressbuch weder Kursbuch noch Tarifanzeiger werden.

An Quellen haben wir u. a. benutzt: das Jahrbuch für den Oberbergamtsbezirk Dortmund, den Kgl. Niederländischen Staatsalmanach, den Kgl. Almanach für Belgien, das Jahrbuch der deutschen Handelskammern, das Handbuch für Elsass-Lothringen, den Taschenkalender für die Rheinschiffahrt, eine Reihe von Sonderpublikationen, die uns von Städteverwaltungen, Handelskammern und wirtschaftlichen Verbänden zur Verfügung gestellt worden sind, sowie die verschiedensten Stadt- und Landadressbücher. Die eigentliche Beschaffung des gesamten Materials erfolgte durch Fragebogen bei sämtlichen Städten, Handelskammern, wirtschaftlichen Verbänden und Firmen. Mit ganz geringen Ausnahmen haben sie sich alle der Mühe schriftlicher Auskunfterteilung unterzogen, sodass wir hiermit gern der Pflicht nachkommen, ihnen allen für die bereitwillige Unterstützung unserer Bestrebungen unseren Dank auszusprechen.

Die Fortsetzung unseres Werkes ist vorläufig etwa so gedacht: In der ersten Hälfte des Jahres 1909 soll ein weiterer Band erscheinen, welcher die preussischen Provinzen und deutschen Bundesstaaten vollständig behandelt. Dieser Band wird schon mit Rücksicht auf die grossen Nord- und Ostseehäfen sowie auf die grossen Binnenstädte, Berlin, München, Dresden, Leipzig usw., redaktionell umfangreicher sein. Der Subskriptionspreis des zweiten Bandes wird voraussichtlich Mk. 6.00 betragen. Im Jahre 1910 denken wir die zweite vollständig neu bearbeitete Auflage des Bandes „Rheinstromgebiet“ erscheinen lassen zu können. Wir bitten daher alle im vorliegenden Bande Aufgeführten uns von Veränderungen und Neuerungen fortlaufend Kenntnis zu geben.

Duisburg-Ruhrort, April 1908.

„Rhein“

Verlagsgesellschaft m. b. H.

08 360

Niederländisch Ost-Indien Straits-Settlements.

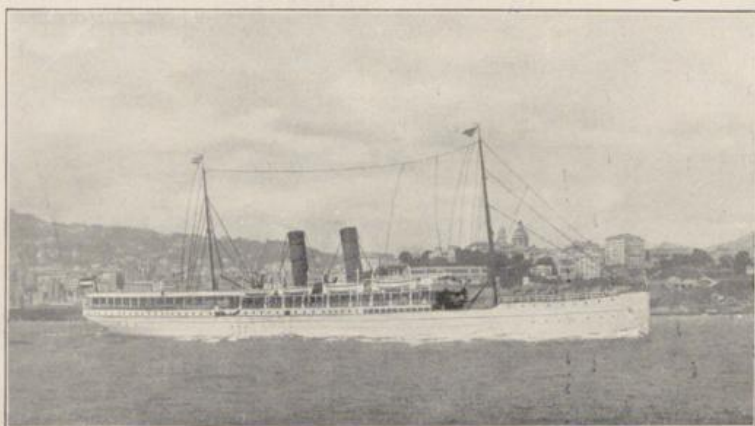

Dampfschiffahrts-Gesellschaft „NEDERLAND“ Amsterdam.

Zweiwöchentliche Postfahrt nach Nied. Ost-Indien
via Sabang und Singapore.

Häufige Extra-Abfahrten, auch von Hamburg
und Antwerpen direkt.

Adresse für Güteranmeldung:

**Vrachtsbureau der Stoomvaart Maatschappij „Nederland“,
Handelskade, Amsterdam.**

Quotiert billige Frachten ab **Amsterdam, Rotterdam,
Hamburg, Bremen** und **Antwerpen** nach den Häfen
Ost-Indiens.

Übernahme von Speditionen und Foblieferungen zu günstigen Bedingungen.
Versicherung zu niedrigsten Prämien.

Fernsprecher:
No. 1641, 2538, 2854.

Telegramm-Adresse:
„Suezboot“.



Vereinigte Spediteure und Schiffer, Rheinschiffahrtsgesellschaft mit beschränkter Haftung.

Centrale in Mannheim C. 7, 8.

Bureaus in: Rotterdam, Amsterdam, Antwerpen, Ruhrort,
Frankfurt a. M.

Agenturen in: Mainz - Gustavsburg: I. Lyssenhopp & Co., G. m. b. H.,
Lagerhallen in Mainz und Gustavsburg; Strassburg i. Els.-
Kehl: Joh. Ph. Gruber.

Vertreter in: Hamburg: Carl W. Pohl, Deichstr. 49; Zürich: Jos. Bloch-
Metzler; Basel: Steinacher & Rueff.

Schiffspark 187 erstklassige eiserne Schiffe.

Der grösste in einer Firma vereinigte Schiffsraum auf dem Rheine.

Schwimmkran zur schnellen Abfertigung der Schiffe an den Seehäfen, Dampflichter mit Exkavator für Getreide und andere Produkte zur raschen Leichterung der Schiffe im Gebirge bei eintretendem Kleinwasser, und bei gutem Wasser zur prompten Abfertigung der Schiffe in Mannheim nach dem Oberrhein, Kehl-Strassburg i. Els.

Getreidelager nebst Elevator, elektrischer Kran mit Lager für alle Produkte im Rheinauhafen Mannheim. Werftanlagen und Lager, Dampf- und elektrische Kranen im Mühlauhafen in Mannheim. Eigene feste Ladekais in Rotterdam und Amsterdam. Lagerhalle am Hafen in Frankfurt a. M.

Wert der Schiffe über Mark 9,000,000, Garantie-Kapital Mark 923,100.

Beförderungsquantum pro 1906 1,537,337 Tonnen mit nur eigenen Schiffen.

Verfrachtungen aller grösseren Transporte über den Rhein und allen mit demselben in Verbindung stehenden Wasserstrassen von und nach „allen“ Plätzen.

Regelmässige direkte Fahrten von und nach: Rotterdam, Amsterdam, Antwerpen, Bingen, Mainz - Gustavsburg, Frankfurt a. M., Worms, Mannheim, Ludwigshafen, Karlsruhe, Kehl, Strassburg i. Els. mit täglichen Abfahrten.

Telegrammadressen:

Mannheim, „Rheinstrom“.

Rotterdam, Volgteo.

Amsterdam, Volgtgeber.

Antwerpen, Spedition.

Ruhrort, Inspektion Urmetzer.

Frankfurt a. M., Mainstrom.

Mainz, Nordloyd.

Strassburg i. Els., Spediteur Gruber.

Hamburg, Nordpohl.

Zürich, Josbloch.

Basel, Spedition.

Telephon No.:

1615 für Direktion

1796 „ Schiffsabfertigung

1615 „ Frachtbureau

404 „ Werfthalle

1321 „ Lagerhaus Rheinau

3525, 1586, 2161, 2466, 2467, 535, 4054

5682

133, 1151, 3406, 3734

284

2479,

532, 1461, 626

299

1723

—

4028

Vorsitzender der Gesellschaft ist Herr Rat Ernst Bassermann, Mannheim, Rechtsanwalt und Mitglied des Deutschen Reichstages. — Direktion: Karl Schaefer und Herm. Dörtelmann. — Die Gesellschaft unterhält Bankverbindung mit der Süddeutschen Disconto-Gesellschaft, A.-G. in Mannheim und dem A. Schaaffhausenschen Bankverein, Filiale Ruhrort in Ruhrort.

Provinz Rheinland

Die Provinz zerfällt in 5 Regierungsbezirke (Aachen, Düsseldorf, Koblenz, Köln und Trier) mit 17 Stadt- und 61 Landkreisen. Flächeninhalt 26 995 qkm. Bevölkerung nach der Volkszählung vom 1. Dezember 1905: 6 432 929 Personen.

Verwaltung usw.: Oberpräsidium zu Koblenz; Eisenbahndirektionen zu Elberfeld, Essen, Köln und Saarbrücken; Bezirkseisenbahnrat zu Köln; Oberlandesgerichte zu Köln und Düsseldorf; Provinzialsteuerdirektion zu Köln; Landwirtschaftskammer zu Bonn; Rheinstrombauverwaltung zu Koblenz; Oberpostdirektionen zu Aachen, Düsseldorf, Koblenz, Köln, Trier.

Aachen.

Stadtkreis, 155 000 Einwohner, Eisenbahnnotenpunkt, Sitz der Regierung. Oberlandesgericht Köln.

Staatsbehörden.

Kaiserliche Oberpostdirektion.

Reichsbankstelle, Theaterplatz 14. Vorstand: Bankdirektor Grosse.

Kgl. Regierung, Theaterplatz 14. Präsident: von Sand. Stellvertreter: Oberreg.-Rat Busenitz.

Königl. Landratsamt, Zollernstr. 10. Landrat: Pastor.

Königl. Techn. Hochschule mit angelehnter Handelshochschule, Templergraben 55-57 u. Maltheserstr. Rektor, zugl. Vorsitzender des Senats: Professor Geh. Regierungsrat Dr. Borchers. Prorektor: Prof. Geh. Regierungsrat Dr. Bräuler.

Bergrevier Aachen (Wurm-Revier), Theaterstr. 18. Revierbeamter: Bergtrat Ludovici.

Bergrevier Düren (Inde-Revier), Friedrichstr. 95. Revierbeamter: Bergtrat Ziervogel.

Landgericht Aachen. 610 991 Eingesess., 68 RA. Präs.: Schmitz. RA.: Aretz, J. R. Beaucamp, Bergtrat, JR. Bohlen, Brüll, Dr. Dreising, Dr. jur. Fischer, Triererstr. 15, T. 277, Dr. Franken, Glesen, v. Goerschen, Dr. Gottschalk, Grosse-Leege, Hamacher, JR. Helpenstein, Herf, Dr. Hoengen, JR. von den Hoff, Dr. Husten, Janssen, JR. Jörissen, Dr. Alb. Joerissen, Klein, Kleinen, Koelges, JR. Kux, Dr. Jul. Loewenstein, JR. Lürken, JR. Middeldorf, Dr. Nellesen, JR. Oster, JR. Oslender, GJR. Reiners I, Wilhelm Reiners II, JR. Rütgers, Schmitz, Dr. Schnitzler, JR. Schwartz, Dr. Jos. Schwartz, Dr. Sonanini, JR. Theisen, Thomas, JR. Dr. Vaassen, JR. Vossen, H. Welter, Dr. Wilden, Zündorf in Aachen, Courth in Düren, Dr. Alef in Geilenkirchen.

Amtsgericht Aachen. (10 AR.) RA.: Die beim Landgericht aufgeführten. — GV.: Verteilungsstelle.

Notare: JR. Adams, JR. Capellmann, JR. Doemens, Erich, Dr. Groom, JR. Matzerath, JR. Polch, Dr. Salm.

Königl. Hauptzollamt, Bahnhofplatz 3. Dirigent: Ober-Zoll-Inspektor Junge.

Kgl. Zollabfertigungsstelle am Güterbahnhof Moltkestrasse. Vorsteher: Oberrevisor Wiskemann.

Kgl. Zollabfertigungsstelle am Bahnhof Templerbend. Vorsteher: Oberrevisor Schmidt.

Zollfreie Niederlage des Kgl. Hauptzollamts zu Aachen, Lagerhausstr. 4, 6, 8.

Königliche Eisenbahnbehörden:
(Eisenbahndirektionsbezirk Köln.)

Königl. Eisenbahnbetriebsinspektionen No. 1 u. 2.

Königl. Maschinen- u. königl. Verkehrsinspektion.

Eisenbahnstation Aachen.

Eisenbahn-Güterabfertigung, Bahnhof Rothe Erde. T. 1017.

Eisenb.-Güterabfertigung, Güterbahnhof Aachen-Burtscheid. T. 653.

Eisenb.-Güterabfertigung, Kölntor-Bahnhof. T. 103.

Eisenb.-Güterabfertigung, Templerbend-Bahnhof. T. 16.

Eisenb.-Güterabfertigung, Bahnhof Brand. T. 148.

Eilgut-Abfertigung Aachen. T. 46.

Eilgut-Abfertigung Aachen-Templerbend. T. 331.

Städtische Behörde.

Oberbürgermeister: Philipp Veltman.

Eichamt: Eichmeister Joh. von Reth.

Fuhrpark-Kommission: Fuhrparkdirektor u. Stadtbaurat Freiherr von Montigny.

Korporationen und Institute zur Förderung von Industrie u. Handel.

Handelskammer zu Aachen. Bezirk: Stadtkreis Aachen, Kreise Geilenkirchen, Erkelenz und Heinsberg. Bureau: Theaterstr. 6. T. 57. Vorsitzender: Geh. Kommerzienrat Dr. Ing. C. Delius. Stellvert.: Geh. Kommerzienrat Louis Beissel. Syndikus: Dr. H. Lehmann. Assistenten: Dr. W. Reiser und Dr. K. Bökelmann.

Durch die Handelskammer vereidigte Handelschemiker und techn. Sachverständige:

- Handelschemiker: Dr. Sigmund Kapff, Preussweg 1, Dr. Georg Meyer, Mathiashofstr. 45, Dr. F. van Noenen, Seilgraben 34, Dr. Paul Redenz, Elisabethstrasse 7, Dr. Paul Schridde, Lindenplatz 11, Dr. Th. Schuhmacher (Stadt, Untersuchungsamt).
- Techn. Sachverständige: Zivilingen, Otto Bernoulli, Eilfschornsteinstr. 33, Sachverst. zur Abnahme und Prüfung von Walzwerkerzeugnissen, Materialien zum Maschinen- und Hochbau.

Aachener Getreide-Börse.

Vors.: J. Vervier in Haaren. Schriftführer: Th. Dollhausen, Aachen. Beisitzer: Jos. Keutmann, Aachen, J. B. Vroon, Inden b. Jillich, Jac. Gilges, Buir, Jos. Ruland, Köln. Börsenstunden: Donnerstag nachm. 2-5 Uhr. T. 2582 u. 2583 (nur während der Börsenstunden).

Schiedsgerichts-Kommission: Wilhelm Berger, Neuss, Peter Fischer, Haaren, Jac. Gilges, Buir, Carl Kahlen, Alsdorf, L. Kaufmann, Duisburg, Jos. Keutmann, Aachen, C. Lefarth, Aachen, H. Lobry, Lüttich, Alb. Michel, Düren, J. Mülljans, Eschweiler, W. Pohlhausen, Neuss, D. Raisin, Aachen, Jos. Ruland, Köln, Aloys Schroers, Aachen, Leop. Spier, Aachen, Hugo Stern, Köln, Jos. Vervier, Haaren, Joh. Bapt. Vroon, Inden.

Mitglieder: Amberg & Kleestadt, Duisburg, H. H. Arnolds, Stolberg, Heinr. Auer, Köln-Nippes. — A. J. Bauchmüller, Düren, Jos. Baum, Düsseldorf, C. Beeretz, Geilenkirchen, W. Berger, Neuss, J. Berlin, Vettweis, M. Berlin, Düren, Fr. J. R. Bles Sohn, Aldenhoven, Casp. Borsch, Aachen, Ant. Botterweck, Dremmen, Breuer & Hofstatt, Neuss, Buirer Bez.- u. Abs.-Gen., Buir, Buirer Walzenmühle, Buir, Aug. Busch, Neuss. — Nik. Carduck,

Roerdorf, Emil Caselli, Valkenburg, Joh. Clermont, Rothe Erde, Gerh. Coenen, Immendorf, Gottfr. Coenen, Dremmen, S. & B. Cohn, Mülheim (Ruhr), Cohn & Teblée, Köln, Gerh. Cornetz, Aachen, Leon Crott, Aachen, L. W. Crott, Raeren. — A. Danco, Maastricht, Gebr. Dederichs, Vettweis, Gebr. Delahaye, Mariadorf, Heinr. Delmes, Baal, W. Deseleairs, Neuss, Max Ditges, Aachen, Th. Dollhausen, Aachen, M. Dreifuss, Köln, Dünger-Fabrik, Euskirchen, Düsseldorf, Mehl- & Futtermittel-Fabrik. — Elchenberg & Lazarus, Düsseldorf, Leon. Eidems, Kirch-rath, W. Erckens, Aachen, Erste Rhein. Walzenmühle, A.-G., Grevenbroich, Eschweiler Mühlen-A.-G., Eschweiler. — Aug. Fastrée, Eupen, J. J. Fischer Wwe., Haaren, Peter Fischer, Haaren, Flechtheim & Co., Düsseldorf, S. M. Frank, Köln. — M. Gauder, Kettenis, Phil. Geduldig, Aachen, Oscar Gelenewsky, Köln, A. Geller, Frelenberg, W. Goertz & Cie., Geilenkirchen, Hugo Goetz, Düsseldorf, Julius Gottschalk, Hilden, C. Graab, Himmerich, Jac. Graf, Noppenberg, N. Grodzinsky, Köln. — Jean Hack, Euskirchen, Hansen & Cie., Düren, R. Hausmann, Eisdorf, Gebr. Hertz, Sittard, Aug. Heuser, Duisburg, Joseph Hick, Homburg. — E. Jaegers, Wassenberg, Conr. Jansen, Freialdenhoven, J. P. Jaazen, Setterich, Heinr. Janssen, Neuss, Jos. Johnen, Inden, Max Joseph, Antwerpen, S. Isaac & Rosenberg, Köln. — Karl Kahlen, Alsdorf, Jos. Kall, Düren, Kannegiesser, Kuckerts & Cie., Langerwehe, Gebr. Kapell, Düren, D. Kaufmann Söhne, Linnich, L. Kaufmann & Cie., Duisburg, Kaufmann & Siegel, Düsseldorf, Laurenz Keinchgens, Rötgen, Andr. Keller, Warden, Ludw. Kessels, Aachen-Forst, J. Keutmann, Aachen, Klestadt & Stern, Düsseldorf, A. Knops, Aachen, M. Kocks, Heinsberg, C. Koenigs, Millich, J. J. Kremer, Aachen. — A. Lambertz, Randerath, Gust. Lanser, Aachen-Forst, Karl Lazarus, Neuss, J. Leclercq, Wylré, Karl Leferath, Aachen, W. Lehmann, Düsseldorf, W. Leuchter, Grevenberg, F. Leysieffer & Litzmann, Deutz, M. Levano, Commern, Fr. Linden, Heinsberg, Gebr. Linkens, Broicher Mühle, H. Lobry, Lüttich, Loeb & Hirschland, Düsseldorf, J. Loerkens, Maastricht, W. Louis, Heinsberg, A. Loewenthal, Düsseldorf. — Jos. Malms, Aachen, Bruno Mandowsky, Duisburg, R. Marx, Körenzig, Hilger Mathar, Bickerath, H. Mathare, Lammersdorf, J. J. Mattonet, St. Vith, Jos. G. Meister, Neuss, R. Merckens, Hünshoven, Jean Meurer, Aachen, F. Meurer, Tetz, J. Meuwissen, Valkenburg, A. Meyers, Heinsberg, Karl Meyers, Aachen, A. Michel, Düren, J. J. Miessen, Eupen, Wilh. Mohren, Aachen, Heinr. Muckel, Boslar, Th. Mundt, Zülpich, J. Müllejäns, Eschweiler. — H. Naus, Forst, Robert Nelen, Randerath, Lambert Niessen, Eupen, Fritz Nütten, Aachen, Jean Nyssen, Sittard. — S. Oberländer & Cie., Otzenrath, C. Offergeld, Coslar, L. u. W. Offergeld, Mariadorf, C. Offergeld, Kellersberger Mühle, Peter Offergeld, Frenz, Arn. Offergeld, Bardenberg, Jos. Offergeld, Kornelmünster, Paul Ostwald & Cie., Düsseldorf. — P. N. Pabst, Raeren, Jac. Packbier, Krahnenthaler Mühle bei Alsdorf, P. Packbier, Eilendorf, Leonh. Pardon, Kückhoven, M. Pasch, Aachen, Hub. Peltzer, Schleiden, Franz Peltzer, Setterich, Pet. Jos. Pfennings, Baesweiler, M. Pfennings, Baesweiler, Alph Pirrenne, Aubel, Georg Plange, Düsseldorf, Jos. Polack, Vettweis, M. Polack, Drove, Gebr. Pohlhausen, Neuss, J. Plütz, Aachen. — Joh. Radermacher, Walheim, L. Radermacher, Kornelmünster, Jos. Reiakens, Aachen, Rheinische Häckselwerke (Simon & Cie.), Jüchen, Heinrich Riso, Düsseldorf, J. Rosen, Eschweiler, Rosenthal & Neumark, Duisburg, Gerson Rothschild, Köln, Jos. Ruland, Köln, Rütten-Jansen, Kückhoven. — Gebr. Salm, Aachen, Louis Schaas, Gemmenich, Scheyns-Hermenns, Mecheln, Alfr. Schlickum (Inh.: J. Benoit), Aachen, Joh. Schlösser, Setterich, Arn. Schmitz, Grossboslar, Joh. Schmitz & Cie., Aachen, J. W. Schmitz, Rötgen, Ludw. Schneider, Duisburg, Emil Schneider, Eschweiler, Theod. Schneiders, Dürboslar, J. Schnitzler, Ameln, Schoenauer & Riervert, Breinig, Wilhelm Schoenbrodt, Aachen,

Johann Schumacher, Aachen, Johann Schumacher, Raeren, Josef Schryen, Simpelveld, Thom. Schryen, Lindern, A. Schroers, Aachen, Selbsthilfe, Kokscheidt, N. Simons, Neuss, Karl Spelten, Zülpich, Gottfr. Spelten, Erkelenz, Elias Spier Sohn, Aachen, Leopold Spier, Aachen, Karl Stadtmüller, Eupen, Stern & Ikenberg, Köln, L. Steylaerts, Antwerpen, H. Stodick & Cie., Bielefeld, P. & R. Stöhr, Köln, Heinr. Straeter, Duisburg, Oskar Strasser, Düsseldorf, W. Straten, Düren, Urban Stryck, Körenzig, J. Syberberg, Mülheim (Rhein). — Wilh. Theissen, Langerwehe, Gebr. Thevis, Langbroich, Kornel Thyssen, Eupen, Jos. Thivis, Niedermerz, C. J. Tollmann, Zülpich, R. Tonnar, Eupen. — Ullmann jr., Düren, Gebr. Ullmann, Düsseldorf, Ullmann & Wertheimer, Köln. — Gerh. van Laar, Schurzelt, A. & P. van Oeygen, Venlo, Lambert Vecqueray, Aachen, Jos. Vervier, Haaren, Vereinigungs-Gesellschaft, Kokscheidt, Vollrath & Hoffmann, Setterich, W. Vogel & Cie., Weisweiler, Lamb. Vossen, Dremmen, J. B. Vroon, Inden. — Anton Wackers, Herzogenrath, Gebr. Wackers, Jülich, Leo Wackers, Neuss, Wandhoff & Falk, Düsseldorf, Jac. Warlimont, Aachen, Lamb. Watrin, Ameln, Ch. Weitz, Linnich, W. Werhahn, Neuss, Gerson Wetzlar, Herbesthal, Jos. Weyden, Zweibrüggermühle, L. Wiederhold, Jülich, Jac. Winter, Köln. — Gebr. Zeevaert, Hochbrückermühle, Aachen, J. S. Zimmermann, Eupen.

Dampfkessel - Ueberwachungs - Verein für den Regierungsbezirk Aachen (E. V.). Vors.: Rob. Delius. Vereins-Oberingenieur P. Brauser.

Verein f. die berg- und hüttenmännischen Interessen im Aachener Bezirk. Vors.: General-Direktor Geh. Bergrat Dr. Weidman. Schriftführer: Dr. H. Lehmann.

Verein der Steinkohlenwerke des Aachener Bezirks (E. V.). Vors.: Bergrat Othberg zu Pumpe bei Eschweilerau. Dem Verein untersteht die Bergschule zu Aachen.

Lagerel Berufsgenossenschaft Sektion VI. Malnz. Vertrauensmann des Bezirks Aachen: Jos. Gutmann, i. Fa. Jul. Ittmann in Aachen.

Konsulate.

Belgien, Heinrichsallee 64. Konsul Albert Bruls.

Frankreich, Ellerstr. Konsularagent: Erckens.

Niederlande, Burtscheiderstr. 8. Konsul: Otto von Pelsler-Berensberg.

Spanien, Hochstr. 11-15. Geh. Bergrat Dr. Weidman. Vereinigte Staaten, Maxstr. 2. Konsul: Mr. Pendleton-King.

Speditionsfirmen.

Gebr. Blaise, Edelstr. 10. Tel. 41 u. 364. Spedition, Zollabfertigung, Lagerung, bahnamtl. Güterbestätter. Inh.: Wilhelm u. Klemens Blaise, Prokurist: Wilh. Jüssen.

Carl & Scheins, Schmiedstr. 3. Tel. 1646. Tel.-Adr.: Carl u. Scheins, Aachen. Spedition, Sammel-ladungsverkehr, Lagerung, Zollabfertigung. Inh.: Heinr. Carl.

C. Clermont, Lochenerstr. 19. Tel. 407. Tel.-Adr.: Spediteur Clermont, Aachen. Spedition, Zollabfertigung. Spezialität: Internat. Transporte. Inh.: C. Clermont, Prokuristen: Herm. Kocks, Aachen u. M. Mond, Herbesthal. Niederlassungen: Herbesthal u. Venlo. Vertreter d. Koninkl. Nederlandschen Stoomboot My für Ueberseegüter nach der Levante, der Holland-Amerika-Linie, Rotterdam, und der Wilson Line, Hull.

J. & J. Hütten, Roemerstr. 35. Tel. 749. Spedition. Inh.: Johann Jos. Hütten und Hubert Jos. Hütten. Hans Krebsler, Römerstr. 7. Tel. 967. Tel.-Adr.: Krebsler, Aachen. Kontinentale und überseeische Transporte. Inhaber: Hans Krebsler. Prokurist: Eugen Classens. Niederlassungen: Antwerpen, Hamburg, Herbesthal, Lübeck, Venlo. Vertreter der: New-York und Continental Line (wöchentl. Dienst zw. Hamburg-Rotterdam u. New-York); der Neptune Line (wöchentl. Dienst zw. Rotterdam-Baltimore); der Furness Line (halbmönl. Dienst

zw. Rotterdam-Boston; der Zuid-Amerika Line (halbmonatl. Dienst zw. Amsterdam-Plata); der Hull and Barnsley Ry. Co. (2tägiger Dienst zw. Rotterdam und Hull); der Messageries Maritimes, Marseille; der Services Maritimes, Le Tréport; der Cie. Gle. Transatlantique, Le Havre; der Cie., Française de Navigation à Vapeur, Marseille, Cie. de Navigation Mirte, Marseille, Pacific Steam Navigation Co., Liverpool, Orient Royal Mail Line, London, Shire Line, Liverpool, Bibby Line, Liverpool, Union Castle Line, London, La Veloce, Genua, Oesterr. Lloyd, Triest, Canadian Pacific Line, London, Canadian Pacific Railway, London-Montreal. General-Agentur der Eidgenössischen Transportversicherungs-Gesellschaft, Zürich. Accr. Zollagent an allen Grenzzollämtern Frankreichs etc., Assekuranz-Vermittlung.

César Mathé, Rudolfstr. 58. Tel. 239. Spedition, Lagerung, Zollabfertigung. Inh.: César Mathé, Vertreter der Deutsch-Russischen Transport-Schiffahrts-Ges., Frankfurt.

Neuhausen & Gillissen, Warmweierstr. 14 u. 18. Tel. 52. Spedition u. Kommission. Grosse Lager-Räume.

Pelzer & Hütten, Ottostr. 80. Tel. 241. Spedition, Lagerung, Zollabfert., Kommission. Inh.: Peter Hütten.

A. Souheur & Cie., Lagerhausstr. 24. Tel. 10. Tel.-Adr.: Souheur Comp. Spedition und Kommission. Inh.: Arnold S. sen. u. Arnold S. jun.

Speditions- u. Lagerhaus-Akt.-Ges., Jülicherstr. 114a. T. 24, 55, 145. T.-Adr.: Express A. Kapital 1 000 000 Mark. Direktoren: Albert Schiffers, Aachen, Arthur Vrancken, Köln u. Rich. Renver, Köln. Niederlassungen: Köln, Emmerich, Ostende, Verviers, Arnheim, Vohwinkel.

Kohlengrosshandlungen.

Dechène & Groten, Alexianergraben 5, T. 1402. Inhaber: Anton Dechène u. Josef Groten.

Kohlenlager der Gesellschaft zum Betrieb Limburgischer Steinkohlenbergwerke zu Heerten (Akt.-Ges.), Victoria-Allee 17.

Adenau.

Kreisst., 1826 Einw., Rbz. Koblenz, Strecke Remagen-Adenau, Stat. m. Güterabfertigung.

Amtsgericht Adenau, Landgericht Koblenz. (3 AR.) GV.: Ellwart.

Notar: Dr. Müll.

Landratsamt, T. 23. Landrat Scherer.

Bürgermeisteramt, T. 3. Bürgermeister Hagmann.

Bahnamt. Spediteur: Joh. Reuter.

Ahrweiler.

Kreisst., dazugeh. Altenwegshof, Bachem, Marienthal u. Walporzheim, 5700 Einw., Rbz. Koblenz, Landgericht Koblenz. Strecke Remagen-Adenau. Station mit Güterabfertigung.

Amtsgericht Ahrweiler. (4 AR.) RA.: Dr. Bremen, Bremus. GV.: Kleiber.

Notare: Dr. Bremen, Bromus.

Landratsamt, T. 70. Landrat Heising.

Steueramt.

Bürgermeisteramt. Bürgermeister Theodor Blume.

Spediteure: P. Louis, bahnamtl. Spediteur, und Spediteur Peter Gross.

Aldekerk.

Kirchdorf, 1700 Einw., Kreis u. Amtsgericht Geldern. Rbz. Düsseldorf, Strecke Kieve-Kempen. Stat. m. Güterabfertigung.

Bürgermeister: Theissen.

Spediteur: Heinr. Cuypers. T. 1.

Alsldorf.

Dorf, dazugeh. Wilhelmsschacht u. Zopp, 5200 Einw., Kreis, Amtsgericht u. Rbz. Aachen, Strecke Stolberg-Herzogenrath. Station mit Güterabfertigung. Kleinbahn Eschweiler-Alsldorf und Geilenkirchen-Alsldorf mit Güterabfertigung.

Bürgermeisteramt, T. 13. Bürgermeister Rich. Becker. **Spediteur**: Leonhard Maassen. T. 16. Spedition und Möbeltransport.

Altenessen.

Landbürgermeisterei, dazugeh. Carnap, 41 774 Einw., Rbz. Düsseldorf, Kreis, Land- und Amtsgericht Essen. Strecke Hannover-Köln, Stat. m. Güterabfertigung.

Notar: RA. Tönnies.

Kgl. Kanalbauamt, unterstellt der Kgl. Kanalbaudirektion in Essen a. d. Ruhr.

Bürgermeisteramt. Bürgermeister Stankeit.

Eichamt. Vorst. Direktor Mönlich.

Spediteure: Heinrich Schwarz, bahnamtl. Spediteur, Franz Rotering und Joh. Buckstegge in Carnap.

Andernach a. Rh.

Stadt, 8900 Einw., Rbz. Koblenz, Kreis Mayen. Landg. Koblenz. Strecke A.-Gerolstein und Koblenz-Bonn. Station mit Güterabfertigung.

Amtsgericht zugl. Rheinschiffahrts-Gericht. (4 AR.) RA.: JR. van Gehmen, JR. Lehmkuhler. GV.: Fuchs.

Notar: JR. Dr. Hastenrath.

Nebenzollamt. Obersteuereinnnehmer Stellmacher.

Reichsbanknebenstelle. T. 68. Vorsteher: Schulten.

Bürgermeisteramt. T. 292. Bürgermeister: Dr. jur. Kerckhoff.

Städt. Werft. 3 Landebrücken. Keine Verladevorrichtungen. Länge der Werft 500 m. (Der Neubau einer ausgerüsteten Werft ist für 1908 in Aussicht genommen.) Werftverwalter: Lademeister Bernel.

Spediteure: Peter Schäfer, „Am Schänzchen“, T. 20. Agentur der Köln-Düsseldorfer Dampfschiffahrts-Gesellschaft.

Gebr. Wiebel. T. 25. T.-Adr.: Wiebel, Spediteur. Agenturen: Niederl. Dampfschiff-Rederei, Mannheimer Lagerhaus-Ges., Rhein- und Seeschiffahrts-Ges., Rhein. Transport-Ges. W. Egan & Co., Rhein. Schraubendampferdienst J. H. Koenigsfeld, Rotterdam, Dampfschiffahrts-Ges. Neptun; Hauptagentur der Niederrhein. Güter-Assekuranz-Ges. in Wesel. Zwei eigene Landebrücken u. Lagerschuppen mit Bahnanschluss.

Kohlenhandlungen: J. M. Schuhmacher Söhne T. 41. Tel.-Adr.: Schuhmacher Söhne. Kohlen, Koks, Briquettes en gros u. en detail, Baumaterialienhandlung, Schwemmsteinfabrik. Inhaber: J. M. Schuhmacher.

Bacharach a. Rh.

Stadt, 1900 Einw. Rbz. Koblenz. Kreis u. Amtsg. St. Goar. Landg. Koblenz. Strecke Koblenz-Bingerbrück, Stat. m. Güterabfertigung, Dampfschiffanlegeplatz. **Steueramt** 3. Cl. Einnehmer Graeser.

Wasserbauwart (unterstellt der Kgl. Wasserbau-Inspektion in Bingerbrück).

Bürgermeisteramt. T. 24. Bürgermeister: Glässner.

Die Stadt ist Unternehmerin des Landebrückenbetriebs der Köln-Düsseldorfer Gesellschaft.

Barmen.

Stadt, 165 000 Einw., Rbz. Düsseldorf, Eisenbahnknotenpunkt.

Staatsbehörden.

Reichsbankstelle. Kaiserl. Bankdirektor Meyer.

Amtsgericht Barmen mit einer Kammer für Handelsachen. (12 AR.) RA.: Die beim Landgericht Elberfeld aufgeführten in Barmen. (Siehe Elberfeld.) GV.: Verteilungsstelle.

Notare: Hertzberg, JR. Horst, JR. Dr. Klinker, Lützel, Neugebauer.

Königl. Maschinenbauschule Elberfeld-Barmen (siehe Elberfeld).

Königl. Steueramt I. Cl., Reichsstr. 31. Obersteuereinnnehmer Bohlen.

Zollabfertigungsstelle am Bahnhof Barmen-Rittershausen. Vorstand: Oberrevisor Schwarte.

Königl. Eisenbahnbehörden:

Eisenbahn-Reparatur-Werkstätte, **Hauptbahnhof Barmen m. Güterabfertigung**, letztere T. 3. Weitere Bahnhöfe mit Güterabfertigung und die Tel.-Anschlüsse der letzteren:

Barmen-Heubrich, T. 686. Barmen-Loh, T. 390. Barmen-Rittershausen, T. 585. Barmen-Unterbarmen, T. 580. Barmen-Wichlinghausen T. 882.

Städtische Behörde.

Städt. Verwaltung, Rathaus, Neumarkt. Bei Telefonverbindung ist zunächst „Rathaus“ zu verlangen.

Oberbürgermeister: Georg Voigt.

Eichamt, Kleinenwert 62. Eichmeister Heinr. Friedrich.

Korporationen, Institute u. dgl. zur Förderung von Industrie, Handel und Gewerbe.

Handelskammer, Cleferstr. 10-12. Tel. 85. Vors.: Komm.-Rat Alb. Molineus. Stellv. Vors.: Friedr. Wilh. Steinhoff. Syndikus: Dr. Fr. Lohmann. Wissenschaftl. Hilfsarbeiter: Dr. G. Hambloch.

Berg. Dampfkesselüberwachungsverein, Allee 223 T. 10. Oberingenieur: Leo Vogt.

Speditionsfirmen.

Antwerpener Speditions-Cantor, G. m. b. H., Rittershausen. T. 302. T.-Adr.: „Spedition“. Spedition, Verzollung, Sammelverkehr. Gesellschafter: Ewald Haarhaus in Barmen, Carl Neilen in Rheydt und Aug. Quack in Dalheim.

Aug. Bächer, Allee 205-207. T. 44 u. 2853. Internat. Speditionsgeschäft. Inhaber: Hugo Bächer u. Paul Vögeding. Niederlassungen in M. Gladbach und Bocholt i. W. unter der Firma M. Gladbacher Transport-Ges. Bächer, Wiegandt, Schneider & Co. Inhaber der letzten. Firma: Hugo Bächer in Barmen und J. Schneider in Leipzig.

Hesselberg & Wever in Rittershausen, Berlinerstr. 96-98. T. 25. Speditions- u. Verzollungsgeschäft. Inhaber: Richard Wever jr. Vertreter folgender Firmen: Schenker & Co., Bukarest; Internat. Transport-Ges., A.-G., Wien; J. Wittner & Co., Berlin und Herm. Wittner, Leipzig.

Heinr. Wick Jun. in Rittershausen. Gegr. 1894. T. 603. Speditions-, Kommissions- u. Verzollungsgeschäft. Inhaber: H. Wick jr.

Kohlengrosshandlungen.

A. Thienhaus Nachf., Westkötterstr. 36. Gross- u. Kleinhandl. in Kohlen u. Koks. T. 666. T.-Adr.: Thienhaus Nachf. Inhaber: Waldemar Hartmann, gleichzeitig auch Gesellschafter der Firma Wilh. Priesterbach Nachf., G. m. b. H., in Elberfeld, Kohlenhandlung.

*Carl Umbeck, Kohlenhandl. en gros u. en détail, in Rittershausen, Lennepstr. 5. T. 879.

Bedburg.

Stadt, 2300 Einw., Rbz. Köln, Kreis u. Amtsg. Bergheim, Landg. Köln, Strecke Neuss-Euskirchen. Station mit Güterabfertigung.

Notar: JR. Wiese.

Bürgermeisteramt. T. 7. Bürgermeister: Arnold Kammanns.

Spediteur: A. A. Thelen in Lipp b. Bedburg. T.-Adr.: Spediteur Thelen, Bedburg. Inhaber: A. Thelen. Bahnämtl. Güterbestätter der Staatsbahn u. Bergheimer Nebenbahn.

Bendorf a. Rh.

Stadt, 6000 Einw., Rbz. u. Kreis Koblenz, Amts- u. Landg. Neuwied, Strecke Köln-Frankfurt a. M. Stat. mit Güterabfertigung.

Ausgedehntes Industriegelände mit Bahn- und Wasseranschluss wird von der Stadt billig abgegeben.

Bürgermeisteramt. T. 14. Bürgermeister: Ant. Hirsch. Städt. Rheinwerft mit Bahngleisen und eig. Werftbahn mit Anschluss an die rechtsrhein. Staatsbahn und an die Westerbahnbahn. Anlegestelle der Güterdampfboote. Länge der Werft: 900 m. Werftverwalter: Seuthe.

Spediteure: F. J. Meyer, Spedition und Schiffsahrtsagenturen, Zentrale in Koblenz. T. 45. Kaischuppen mit Ei.-V. am Rheinwerft.

G. Mehren, Spedition u. Schifffahrt, Verladung von Massengütern, Rohprodukten u. Erzeugnissen des Westerwaldes in Frachtschiffe. Rheinwerftbetrieb,

Lagerplätze und Lagerschuppen daselbst, Bahnanschluss. Uebernahme von Transporten. T. 93.

Benrath a. Rh.

Kirchdorf, dazugeh. Reisholz, 9918 Einw., Rbz. Düsseldorf, Kreis Düsseldorf, Amtsg. Gerresheim, Landg. Düsseldorf, Strecke Düsseldorf-Köln. Station Benrath u. Düsseldorf-Reisholz, beide mit Güterabfertigung.

Notar: Jüssen.

Bürgermeisteramt. T. 28. Bürgermeister: Melles. Werft in Reisholz im Besitze der Industrieterrains-Akt.-Ges. Düsseldorf-Reisholz.

Spediteur: Hermann Gröters.

Schiffsmaschinen-Bau.

Schiffs-Gasmaschinen-Fabrik, G. m. b. H., in Düsseldorf-Reisholz. Herstellung, Einbau und Reparaturen von Schiffs-Gasmaschinen. Werft in Reisholz (im Besitze der Industrieterrains-Aktion-Gesellschaft in Düsseldorf-Reisholz). Tel. Benrath No. 49. Bahnanschluss. Direktor: Carl Pfankuch.

Bensberg.

Landgemeinde, dazugehörig Herweg, Bürscheid, Herkenrath, Refrath, Platz, Kaule und Immekeppel, sowie eine Reihe von kleinen Wellern und Höfen. 11 217 Einw. Rbz. Köln. Kreis Mülheim.

Amtsgericht Bensberg. (2 AR.) RA.: Darius in Bensberg. GV.: Finhold. Landgericht Köln.

Notar: JR. Esser.

Bürgermeisteramt. T. 6. Bürgermeister: Carl Rausch. Spediteur: Jos. Gieraths. T. 5.

Berg. Gladbach.

Stadt, 13 410 Einw. Rbz. Köln. Kreis Mülheim-Rhein. Amtsg. Bensberg, Landg. Köln. Strecke Kalk-Immekeppel. Station mit Güterabfertigung.

Notar: Niesen.

Bürgermeisteramt. T. 23, 53, 47. Bürgermeister: Bernhard Schröter.

Spediteur: Conrad Pankoke. T. 276. Inhaber: Hubert Niedenhoff.

Bergneustadt.

Stadt, 3909 Einw. Rbz. Köln. Kreis u. Amtsg. Gummersbach. Landg. Köln. Strecke Troisdorf-Olpe. Station mit Güterabfertigung.

Bürgermeisteramt. T. Amt Gummersbach No. 2. Bürgermeister: Wilh. Eigen.

Spediteur: Otto von der Linde, Bahnämtl. Güterbestätter, zugleich Kohlenhandlung.

Bernkastel-Kues.

Kreisstadt a. d. Mosel, 4586 Einw., Rbz. Trier, Landgericht Trier. Strecke Wengerohr-Kues u. Trier-Bernkastel-Bullay, beide Stat. m. Güterabfert.

Amtsgericht Bernkastel-Kues. (3 AR.) GV.: Adams. Notare: Dr. Höller, Sieburg.

Landratsamt. T. 9. Landrat: Freiherr von Hammerstein (Loxten).

Steueramt. Steuereinnehmer: Weiss.

Bürgermeisteramt. T. 59. Bürgermeister: Philipp Simonis.

Spediteure: Nicol. Herges, Vertreter der Moseldampfschiffahrts-Aktien-Ges. in Koblenz. (Ohne Gewähr.) Joh. Coblenz. (Ohne Gewähr.)

Stephan Coblenz, bahnamtl. Spediteur.

Betzdorf.

Dorf, 6300 Einw. Rbz. Koblenz. Kreis Altenkirchen. Amtsg. Kirchen. Landg. Neuwied. Strecken: Köln-Giessen, Betzdorf-Siegen-Hagen, Betzdorf-Daaden. Station mit Güterabfertigung.

Eisenbahnbetriebsinspektion.

Eisenbahnwerkstätten-Inspektion.

Bergrevieramt.

Steueramt.

Bürgermeisteramt. Bürgermeister: Schuster.

Spediteure: Herm. Beinbauer, Flegstr. 17. T. 288.

Chr. Gerstenberg. (Ohne Gewähr.)

Beuel a. Rh.

Dorf, zur Gemeinde Villich gehörend, Einwohnerzahl der Bürgermeisterei Villich 14 400, der Ortschaft Beuel 6128. Rbz. Köln, Kreis, Amts- u. Landg. Bonn. Bürgermeisteramt in Villich (siehe dort). Strecke Köln-Frankfurt. Station mit Güterabfertigung. Spediteur: J. Orth. T. 1259. (Ohne Gewähr.)

Bingerbrück a. Rh.

Dorf, dazugeh. Kreuzbach, 3008 Einw. Rbz. Koblenz, Kreis Kreuznach. Amtsg. Stromberg. Landg. Koblenz. Strecke Mainz-Koblenz — Bad Münster a. St.-B. Station mit Güterabfertigung.

Werft- u. Winterhafen im Besitze des Preuss. Eisenbahnfiskus. Aufsicht: Eisenbahnstation Bingerbrück. T. 7. Oberbahnhofsvorsteher Jobsky. (Der Hafen soll aufgelassen werden.)

Kgl. Wasserbau-Inspektion. Strecke rechtsseitig von Biebriich, linksseitig von der Nahemündung bis Oberwesel, km 48,5. Vorstand: Wasserbau-Inspektor Benecke, Rheinschiffahrtsinspektor des 2. Bezirks. Die Wasserbau-Inspektion besitzt 3 Schraubendampfer zu Schlepp- u. Bereisungszwecken (davon 1 gemeinschaftlich mit der Wasserbau-Inspektion Frankfurt a. M.), 2 Motorboote, 4 Dampfbagger, 2 Taucherschächte u. 1 Felsenbrecher. (Auf der hessisch-preussischen Rheinstrecke Biebriich-Rüdesheim wird die Abgrenzung der gegenseitigen Bezirke im Strom durch die Mittellinie zwischen den beiderseitigen Korrektionslinien gebildet.)

Bürgermeisteramt. T. 8. Bürgermeister Daub. Kohलगrosshandlung u. Reederel: Stöck & Fischer, T. Amt Bingen No. 44 u. 1. Inh.: Kom.-Rat C. A. Fischer sen. in Bingen, Wifh. C. Fischer in Mannheim, C. A. Fischer jun. in Bingen u. Hebr. C. Fischer in Bingen. Mitglied des Kohlenkontors. Bootkohlenverkauf. Zweigniederlassungen in Duisburg und Mannheim. 5 eigene Kähne mit zus. 4310 t Ladefähigkeit.

Bitburg.

Kreisstadt, 3167 Einw., Rbz. Trier. Strecke Köln-Trier. Station Erdorf-Bitburg (5,4 km) mit Güterabfertigung. Landratsamt. T. 18. Landrat von Kesseler. Amtsgericht Bitburg. (3 AR.) GV.: Krieg. Landgericht Trier. Steueramt.

Bürgermeisteramt. T. 32. Bürgermeister: Alb. Ness. Spediteur: Josef Gillen. T. 28. (Ohne Gewähr.)

Bockum, s. Krefeld.

(Am 15. Oktober 1907 in Krefeld eingemeindet.)

Bonn a. Rh.

Stadtkreis am Rhein im Regierungsbezirk Köln mit den eingemeindeten Orten Dottendorf, Enderich, Kessenich, Poppelsdorf, Dransdorf u. Grau-Rheindorf. 84 000 Einwohner.

Staatsbehörden.

Landgericht Bonn mit einer Kammer für Handelsachen. 367 241 Eingesessene, 51 RA. Präs.: Klein, GOJR. RA.: Dr. Abs, Dr. Biesenbach, Breuer, Brink, JR. Dr. Cillis, Dr. Cohn, Emanuel, Dr. Georgl, Gottschalk, GJR. Hellekessel I, JR. Dr. Hellekessel II, Henry, Dr. Heppekausen, Dr. Hermanns, Dr. Jerusalem, JR. Klein, Kreisch, Krupp, JR. Levi, Leyendecker, Linden, Menzen, Alex Meyer, Dr. Moritz, JR. Morsbach, J. Peters, Tel. 1831, JR. Dr. Rath, Rosenberg, Dr. Schaufuss, Schmitt, Schon, JR. Dr. Schumacher I, Dr. G. Schumacher II, Wilhelmstr. 26, Sperling, Wallenfanz, JR. Wassermeyer I, Heinrich Wassermeyer II, in Bonn.

Amtsgericht Bonn zugl. Rheinschiffahrtsgericht. (14 AR.) RA.: Die beim Landgericht zugelassenen. GV.: Verteilungsstelle.

Notare: JR. Bollenbeck, JR. Eckertz, JR. Meyer, JR. Offergelt, JR. Peters, JR. Saassen, JR. Schorn, Dr. Westenberg.

Kgl. Oberbergamt, Konviktstr. 2. Präs.: Berghauptmann Baur.

Kgl. Steueramt I, Stadt, Friedrichsplatz 15. Obersteuereinnnehmer: Kiesgen.

Kgl. Steueramt II auf dem Bahnhofe zu Bonn. Obersteuereinnnehmer: Flach.

Kgl. Preuss.-Rhein. Friedrich-Wilhelm-Universität zu Bonn. Kurator: Geh. Regierungsrat Ebbinghaus. 5 Fakultäten: kath.-theol., evang.-theol., jurist., medizinische und philos.

Universitätsbibliothek. Dir.: Dr. Staender, Professor, Geh. Regierungsrat.

Landwirtschaftliche Akademie zu Bonn-Poppelsdorf. Dir.: Dr. Kreuzler, Geh. Regierungsrat, Professor der Chemie und Technologie.

Kgl. Landratsamt, Mozartstr. 8 u. 10. Landrat: Graf August von Galen.

Eisenbahnbehörden.

Strecke Köln-Koblenz, Bonn-Euskirchen, verschiedene Kleinbahnen, elektrische Schnellbahn: Köln-Wesseling-Bonn. Die Schnellbahn befasst sich mit Massengütertransporten. Station Hauptbahnhof.

Kais. Reichsbanknebenstelle, Hoigartenstr. 21, T. 81. Kais. Bankvorstand: Siegert.

Städtische Behörde.

Rathaus. T. 49. (Vorzimmer des Oberbürgermeisters). Die Stadt besitzt ausserdem zahlreiche Telefonanschlüsse. Oberbürgermeister Spiritus.

Werft, 700 m Ladeplätze, 1 Dampfkran von 14 t Tragkraft, 1 Ladeschuppen, 1 Elevator. Abgaben: Werftgebühren, Krangebühren und Werftlagergebühren.

Städt. Werftamt, Rheinwerft 24. T. 51. Werftmeister: Hausen. Werft-Kommission: Stadtverordneter Brüne, Chrysan, De Limon, Jansen, Otten, Schürmann, Stephani, Weinstock, Wenger.

Städt. Elcaamt, Weiherstr. 5. Vorsteher: Beigeordneter Dr. Lühl, Rechnungsführer: Wiege-meister Melzer, Eichmeister: Schoenenbeck.

Korporationen, Institute u. dgl. zur Förderung von Industrie, Handel und Landwirtschaft.

Handelskammer, umfasst die Kreise: 1. Bonn (Stadt), 2. Bonn (Land), 3. Bergheim, 4. Euskirchen, 5. Rheinbach, 6. Sieg (Siegburg), 7. Waldbröl; Geschäftsräume: Schumannstr. 4. T. 129. Vors.: Kommerzienrat F. Guilleaume, stellv. Vors.: Kommerzienrat F. Soennecken, Syndikus: Dr. R. Uhlitzsch. Vertretungen bei auswärtigen Körperschaften: 1. Mitglied des Bezirks-Eisenbahnrates Köln: Fabrikbes. Fritz Langen in Eisdorf, 2. stellv. Mitglied: Steinbruchbes. Wilh. Bachm in Königswinter, 3. Mitglied des Bezirkseisenbahnrates Frankfurt a. M.: Kommerzienrat F. Soennecken, 4. stellv. Mitglied: E. Rolffs, Siegfeld bei Siegburg, 5. Mitglied der Rheinschiffahrtskommission: Kommerzienrat F. Soennecken-Bonn.

Mit dem Bureau der Handelskammer zu Bonn ist nach einer mit dem Kais. Patentamt getroffenen Vereinbarung eine Ausgestelle für Patentschriften verbunden. Dieselbe umfasst sämtliche vom 1. Januar 1893 ab erteilten Patente (von No. 65 489 an). Die Benutzung ist unentgeltlich, wochentäglich von 9 bis 12 Uhr vormittags.

Landwirtschaftskammer für die Rheinprovinz, Bismarckstr. 4, T. 355. Vorsitzender: Rittergutsbes. von Breuning, Kgl. Kammerherr und Landrat zu Haus Boisdorf bei Düren; stellv. Vorsitzender: Kgl. Landrat Kammerherr Graf Beissel zu Gymnich zu Schloss Frenz bei Horrem (Kreis Bergheim); Generalsekretär: Landesökonomierat Dr. Havenstein.

Landwirtschaftl. Verein für Rheinpreussen, Weberstrasse 59, T. 370, umfasst 66 Lokalabteilungen, die sich grösstenteils mit den einzelnen Kreisen der Rheinprovinz decken; 20 000 Mitglieder. Präs.: J. Pauli, Gutsbesitzer in Köln, Habsburgerring 22, Generalsekretär: Landesökonomierat Dr. Havenstein.

Speditionsfirmen, Schiffsagenturen:

W. Kuchem, Rheinwerft 3, T. 41, Agentur der Köln-Düsseldorfer Dampfschiffahrt-Gesellschaft.

Albert Lüttger, Bornheimerstr. 24. T. 22. Tel.-Adr.: Spediteur Lüttger, Bonn. Bahnaml. Güterbestätterei, Rollfuhrwerk, Möbeltransport. Inhaber: Anton Berg, Theodor Melcher.

Heinr. Niessen, Spedition u. Möbeltransport. T. 122. Tel.-Adr.: Spediteur Niessen, Bonn.

C. Norrenberg, Doetschstr. 4. T. 10. Inh.: Ww. C. Norrenberg u. F. Hamacher. Agenturen: Rhein- u. Seeschiffahrts-Ges., Köln; Mannheimer Lagerhaus-Ges., Mannheim; Dampfschiffahrts-Ges. Neptun, Bremen; Rhein. Transport-Ges. Wm. Egan & Cie., Frankfurt a. M.; Rhein. Schraubendampferdienst J. H. Koenigsfeld, Rotterdam; Hauptagentur der Transport-Versicherungs-Gesellschaft „Agripina“, Köln. Eigene Ladestelle mit Güterhalle auf dem Rheinwerft, gegenüber den Klinischen Anstalten.

W. Sturm & Sohn, Rheinwerft 17. T. 134. Tel.-Adr.: Sturm Sohn, Bonn. Zollabfertigung, Lagerung, eigen. Rollfuhrwerk. Agentur der Niederländischen Dampfschiffreederei, Rotterdam, mit eigener Brückenanlage; Agentur der Holland-Amerika-Linie, Rotterdam; Agentur der Bad. Asssekura-Ges., Aktien-Ges., Mannheim. Inh.: Josef Sturm.

Boppard a. Rh.

Stadt, 6583 Einwohner. Rbz. Koblenz, Kreis St. Goar. Landgericht Koblenz. Strecke Koblenz-Mainz, Station mit Güterabfertigung. Dampfschiffanlegeplatz.

Amtsgericht Boppard zugl. **Rheinschiffahrtsgericht**. (2 AR.) RA.: Varain u. Reiff. GV.: Wiegand.

Notar: JR. Heix.

Bürgermeisteramt. T. 9. Bürgermeister Hay.

Steueramt. Steuereinnahmer: Menge.

Schiffahrtsagenturen u. Spediteure:

Franz Emmel, Agentur der Köln-Düsseldorfer Dampfschiffahrts-Ges. Spedition. T. 69.

Philipp Hebel, Spedition u. Schiffahrt. T. 4. Vertreter der Niederl. Dampfschiffahrts-Ges., der Mannheimer Lagerhaus-Ges., der Rhein- und Seeschiffahrts-Ges. Köln und der Reederei J. H. Koenigsfeld, Rotterdam.

Martin Mohr, Bahnaml. Güterbestätterei und Spedition.

Borbeck.

Landgemeinde, dazugeh. die Gemarkungen Bedingrade, Bechold, Dellwig, Frintrop, Gerschede, Schönebeck, Vogelheim, 65 436 Einw., Rbz. Düsseldorf, Kreis Essen. **Amtsgericht Borbeck**. (4 AR.) RA.: Dickmann, JR. Jostes, Winnecken in Borbeck. GV.: Verteilungsstelle. Landgericht Essen.

Bahnhöfe Berge-Borbeck und Dellwig der Eisenbahnstrecke Köln-Hannover u. Bahnhof Borbeck der Eisenbahnstrecke Hattingen-Mülheim-Eppinghofen-Osterfeld, Rangier- u. Sammelbahnhof Frintrop, Bahnhof Vogelheim (nur für Güter).

Bürgermeisteramt. T. 140, 319. Bürgermeister: z. Zt. unbesetzt. Besoldete Beigeordnete: Gerichtsassessor a. D. Baasel u. Regierungsbaumeister a. D. Baurat Schury.

Eichamt. Eichmeister: Herm. Schwedtmann.

Spediteure:

Hermann Hülsebusch in Borbeck. T. 2626.

Melrich & Strothe, (ohne Gewähr).

Franz Poth in Borbeck, Kuhstr. 22—24. Bahnaml.

Spedition. T. 2560. Inh.: Heinr. Müller.

Heinr. Weltkamp. T. 2534, (ohne Gewähr).

Brohl a. Rh.

Dorf, (Bürgermeisterei Niederbreisig), 1697 Einw., Rbz. Koblenz, Kreis Ahrweiler, Amtsg. Sinzig, Landg. Koblenz. Strecke Koblenz-Köln u. Brohl-Kempenich. Stat. m. Güterabfert. Dampfschiffanlegeplatz.

Bürgermeisteramt in Niederbreisig. T.-Amt Brohl No. 50. Bürgermeister: Ferd. Tölle.

Staatl. Sicherheitshafen, 505 a mit Eisenbahnanchluss. Nicht hochwasserfrei. 700 qm Ladeplätze, teilweise mit Eisenbahnanchluss und elektrischen Kranen, Eigentum der Brohltalbahn-Ges. Hafenaufsichtsbeamter: Kgl. Wasserbauwart Hill. Abgaben: Ufergebühren, Hafenschutzgebühren.

Spediteure:

Gebr. Hartmann, Spedition, Schiffahrt, Versicherung. Zentrale in Rheinbrohl. Dampfkranbetrieb. Anschlussgleis nach dem Industriebezirk von Hönningen a. Rh. (chem. Fabriken u. Kohlensäureindustrie). Tägl. Güterdampfer nach allen Rhein- u. Seehäfen.

Heinr. Nonn, Bahnaml. Rollfuhrmann u. Güterbestätterei.

Heinr. L. Seul, Am Hafen, Spedition, Schiffsbefrachtung, Agenturen.

Brühl (Bez. Köln).

Stadt, dazugeh. Grube Brühl, Grube Mariagluck und Roddergrube 7586 Einw. Rbz. Köln, Kreis, Amtsg. u. Landger. Köln. Strecke: Köln-Bonn. Station mit Güterabfertigung.

Steueramt.

Notar: JR. Lennartz.

Bürgermeisteramt. T.-Amt Brühl Nr. 67. Bürgermeister Dr. Heinr. Hellenbroich.

Spediteure:

Joh. Jos. Pieck, T.-Amt Brühl No. 133.

Schweinheim, T.-Amt Brühl No. 24 (ohne Gewähr).

Burscheid (Bez. Düsseldorf).

Stadt, dazugeh. 78 Ortschaften, 6323 Einw. Rbz. Düsseldorf, Kreis Solingen. Amtsg. Opladen, Landg. Düsseldorf. Strecke Remscheid-Opladen. Stat. m. Güterabfertigung.

Notar: Rathschek.

Bürgermeisteramt. T. 18. Bürgermeister: Schmidt.

Spediteur: Otto Kämper, T. 19, (ohne Gewähr).

C, siehe K.

Daun.

Flecken, Kreisort. 1200 Einw. Rbz. Trier, Landgericht Trier. Strecke Andernach-Gerolstein. Stat. mit Güterabfertigung.

Amtsgericht Daun. (2 AR.) RA.: *Fischer. GV.: Gaebel.

Landratsamt: T. 5. Landrat: Weismüller.

Bürgermeisteramt: T. 2. Bürgermeister: Kirch.

Dillingen a. d. Saar.

Marktflecken, 6745 Einw., Rbz. Trier, Kreis u. Amtsg. Saarlouis, Landger. Saarbrücken, Stat. d. Strecken Merzig-Saarbrücken, Dillingen-Primsweller und Dillingen-Busendorf. Telefon-Anruf: Amt Saarlouis.

Bürgermeisteramt. Bürgermeister: Schmitt.

Spediteur: Alb. Melchen.

Dinslaken.

Stadt, 6432 Einw., Rbz. Düsseldorf, Kreis Ruhrort. Der Sitz des Landratsamtes Ruhrort wird nach Dinslaken verlegt. Strecke Oberhausen-Wesel. Stat. m. Güterabf. **Amtsgericht Dinslaken**. (2 AR.) RA.: *Kaysar, T. 31, Dr. van Koolwyk, Ungnad. GV.: Wedemeyer. Landgericht Duisburg.

Bürgermeisteramt. T. 3. Bürgermeister Leue.

Spediteur: Hermann Terlinden, Bahnhofstr. 12. T. 36.

Dormagen.

Kirchdorf, dazug. Horrem, Rheinfeld, 2678 Einw. Rbz. Düsseldorf, Kreis u. Amtsg. Neuss, Landg. Düsseldorf. Strecke Köln-Neuss. Stat. m. Güterabf. Günstige Verhältnisse für Industrie, niedrige Umfängen, Eisenbahnanlüsse vorhanden.

Notar: Zaun.

Steueramt. Steuereinnahmer: Karl Pieper, Gemeindevorsteher: Werner Heinen.

Bürgermeisteramt. T. 14. Bürgermeister: Karl Wagner.

Notar: Karl Zaun, T. 28.

Spediteur: Hubert Schick, T. 39 (ohne Gewähr).

Duisburg a. Rhein

rund 200 000 Einwohner, mit den Stadtteilen Alt-Duisburg, Ruhrort und Meiderich. Rbz. Düsseldorf. Eisenbahnknotenpunkt.

Verwendete Abkürzungen, Bemerkungen: Telefonanschlüsse in Alt-Duisburg Anruf: Amt I Duisburg, für Meiderich und Ruhrort Anruf: Amt II Ruhrort. — Abkürzungen für Telegramm-Adressen: für Duisburg = D., für Duisb.-Ruhrort = DR., für Duisb.-Meiderich = DM.

Staatsbehörden.

a) im Stadttell Alt-Duisburg:

Reichsbankstelle, Düsseldorfstr. 21. 1. Vorstandsbeamter: Kaiserl. Bankdirektor Mylius.
 Königl. Landgericht, mit zwei Kammern für Handels-sachen. 576 112 Eingesessene, 64 RA. Präs.: Müller. RA.: *Bartholomäus, Bonwit, Dr. Constantini, Dr. Curtius, Dr. Deerberg, Dr. Epstein, *Dr. Feldhaus, Dr. Fulda, Dr. Giesbert, JR. Dr. *Giessing, JR. *Goldbaum, Hartdegen, Königstr. 24. T. 632, Dr. *Hegener, Kühnemann, Dr. Lademann, Lentz, Dr. Ludewitz, *Mantell, GJR. Dr. *Michels, Dr. Carl Michels, *Ofszanka, JR. Dr. Rosenstern, Saul Schievekamp, Königstr. 42, T. 1524, JR. Dr. *Schmits, Dr. Schultz, Dr. *Wallach, JR. *Wigand in Duisburg, Siegb. Cohn, Dr. Engels, Dr. Friedrich, *Heitmann, *Meisterernt, T. 303, Dr. *Schreiber-Lobbes, Telsemeyer, *Tenbergen, Tel. 303, Theobald in Duisburg-Ruhrort, *Sternberg in Duisburg-Meiderich.
 Königl. Amtsgericht, (zugl. Rheinschiff.-Ger.) (9 AR.): RA.: Die beim Landgericht aufgeführten.— GV.: Verteilungsstelle.
 Königl. Hauptsteueramt, Marientor 8. Vorstand: Elvert.
 Königl. Bergrevier Duisburg, v. Rathstr. 24. Bergmeister: Ganbel.

Königliche Eisenbahnbehörden.

(Eisenbahndirektions-Bezirk Essen.)

Verwaltungsbureau: Am Buchenbaum 66, T. 445.
 Betriebsinspektion 1 und 2, Verkehrsinspektion, Maschineninspektion 1 und 2, Eisenbahnstation Duisburg. Güterabfertigungsstelle Duisburg-Hauptbahnhof. Eilgutabfertigungsstelle, Betriebswerkstätte und Magazinverwaltung. Der Königlichen Eisenbahn-Betriebsinspektion 1 unterstellt: der Nordkultus- und Südhafen in Hochfeld und das Eisenbahnassin in Ruhrort.
 Eisenbahnstation Duisburg-Hochfeld und Güterabfertigung Duisburg-Hochfeld-Süd. 1 fiskalisches Dampfboot.
 Güterabfertigung Duisburg-Hafen, Neue Weselerstr.
 Güterabfertigung Duisburg-Hochfeld-Nord und Duisburg-West, Werthausenstr. 19.

b) im Stadttell Ruhrort:

Reichsbankstelle Duisburg-Ruhrort, Victoriast. 4. T. 40. Hegemann, kais. Bankvorstand.
 Königl. Amtsgericht zugl. Rheinschiffahrtsgericht. (10 AR.): RA.: Die beim Landgericht aufgeführten, in Duisburg-Ruhrort und Meiderich wohnhaften, Meyer in Hamborn. — GV.: Verteilungsstelle.
 Königl. Steueramt I, Rheinallee 1. Steuerinspektor und Amtsvorstand Eitner.
 Königl. Landratsamt für den Landkreis Ruhrort, Rheinallee 2. Königl. Landrat von Wülfig. T. 192. Das Landratsamt wird nach Dinslaken verlegt.

Königliche Eisenbahnbehörden:

(Eisenbahndirektionsbezirk Essen.)

Bahnhof Ruhrort. a) Station Ruhrort; b) Güterabfertigung Ruhrort-Rhein; c) Güterabfertigung Ruhrort-Hafen.
 c) Stadttell Duisburg-Meiderich.
 Reichsbanknebenstelle, Auf dem Damm 69. T. 289. Kaiserl. Bankvorstand: Robert Sattler.
 Königl. Eisenbahnstation Meiderich (Eisenbahndirekt. Essen). Güterabfertigung.
 Kgl. Kanalbauamt, Düsseldorfstr. 41, T. 83 (Amt 2), untersteht der Kgl. Kanalbauverwaltung in Essen.

Städtische Behörden.

Rathaus, Burgplatz 19. T. 75, 129, 302, 634, 667. Oberbürgermeister: Geh. Regierungsrat Lehr.
 Städt. Verwaltungsstellen. Ruhrort, Rathaus, Dammstrasse, T. 2, 22, 23. Meiderich, Rathaus. T. 81, 161, 774.
 Schiffsuntersuchungskommission. Vorsitzender: Reg.-u. Baurat Stelkens. Mitglieder: Hafenkassenrendant a. D. Brunn, Ingenieur von der Burg, Rheinschiffer A. Breyneck, Hafeninspektor Kulms.
 Deichamt. Deichhauptmann: Zur Zeit unbesetzt.

Korporationen, Institute u. dgl. zur Förderung von Industrie, Handel und Schifffahrt.

Handelskammer in Duisburg zu Duisburg-Ruhrort, Schifferbörse, Dammstr. 31. T. 38. 1. Präsident: Kommerzienrat E. Goecke, Duisburg-Meiderich; 1. stellvert. Präsident: Kommerzienrat J. Weber, Duisburg; 2. stellvert. Präsident: Kommerzienrat H. Kamp; Syndikus: Dr. A. Woltmann, Duisburg-Ruhrort.

Der Bezirk der Handelskammer in Duisburg umfasst: Den Stadtkreis Duisburg, den Kreis Ruhrort, die Bürgermeisterei Homberg, die Landbürgermeisterei Hochemmerich, Baerl, die Gemeinde Bliersheim (Bürgermeisterei Friemersheim) im Kreise Moers.

Von der Handelskammer vereidigte Sachverständige:

Dispacheure: H. Bäcker zu Duisburg; E. Becker u. R. Roth zu Duisburg; Herm. Bovermann zu Ruhrort; Fr. Wilh. Engeln zu Ruhrort; Julius Pflugstädt zu Ruhrort; R. Ant. Urmetzer zu Ruhrort.
 Sachverständiger für Schraubenbootmaschinen: Frz. Müller zu Ruhrort, vereidigt am 14. März 1905.
 Eichaufnehmer: Herm. Bäcker, Hugo Bütefür, Ernst Hafkesbrink u. Robert Roth, alle 5 zu Duisburg; Herm. Bovermann zu Ruhrort; Wilhelm Hiltnerhaus zu Ruhrort; R. Ant. Urmetzer zu Ruhrort; A. Böcking zu Ruhrort.

Wieger, Messer und Zähler: August Alefs, Christian Lindner u. Konrad Unterberg zu Duisburg.

Zähler und Wieger: Wilhelm Thielen zu Ruhrort; Julius Ueberhoff zu Ruhrort; Herm. Birth zu Duisburg; Wilh. Schopen zu Ruhrort.

Bücherrevisoren: Friedr. Foerster, Harry Lampmann, Joh. Naumann in Duisburg; W. an der Heiden, Duisburg-Ruhrort und Christine Wenzel, in Duisburg-Meiderich.

Sachverständige für einzelne Branchen: Prokurist Diedrich Pollmann zu Meiderich und Betriebschef Heinrich Irlé zu Ruhrort für Roheisen und Schlacken; Ingenieur Kaspar Stöckmann und Chemiker Dr. Rob. Grossmann zu Ruhrort für Erze; Betriebschef Philipp Fischer zu Ruhrort und Ingenieur Fritz Langen zu Meiderich für verarbeitetes Eisen und andere Metalle; Kaufmann Emil Lautenschläger, Kaufmann Alex. Maassen, Kaufmann Max Markmann u. Kaufmann Rudolf Prützel, alle 4 zu Duisburg, sowie Geschäftsführer Otto Käufer und Kaufmann Josef Mallmann zu Ruhrort für Holz; Kaufmann A. Köhnen zu Ruhrort für Steinkohlen; Kaufmann Fritz Rosiny u. Kaufmann Richard Ess, beide zu Duisburg, und Dampfmaschinenbesitzer Julius Stock zu Homberg für Getreide und Mühlenfabrikate; Kaufmann Heinr. E. Schmeck zu Ruhrort für techn. Öle u. Fette; Kaufm. Paul Hermann, Kaufm. Gerh. Schenk, beide zu Duisburg, Kaufm. Johs. Schenk zu Meiderich u. Kaufm. Wilh. Hannesen zu Ruhrort für Kolonial- und Materialwaren; Direktor Friedrich Löckenhoff zu Ruhrort für Fleisch- und Fettwaren.

Die Handelskammer unterhält einen Arbeitsnachweis für Schiffspersonal im Gebäude der Schifferbörse, Tel.-A. II 38; derselbe ist für Arbeitnehmer unentgeltlich.

Die Ruhrhäfen.

Duisburg-Hochfeld. Eisenbahnfiskalischer Nord-, Kultus- und Südhafen, 667 Ar. nutzbare Wasserfläche 1,9 km, 2 Kohlenkipper, 15 Dampfkran, stärkster Kran 30 Tons Tragkraft. Eisenbahnverbindung.

Duisburger Rheinaufer. Im Besitz und Betrieb der Grossindustrie, Anlagen und Betrieb der Speditionsfirmen Gebr. Rigaud und M. Zietzschmann, 13 Dampfkran, 1 bewegliche Erztransportbrücke. Eisenbahnverbindung.

Der Verwaltung der Duisburg-Ruhrorter Häfen unterstellt:

Duisburger Hafen. Alter Hafen u. Parallelhafen 4250 q, 9800 qm Ladeplätze mit Eisenbahnverbindung. 11 km Werftlänge, 0,2 km am freien Strom, 23 Dampfkran von 4,5 t Tragkraft, 2 elektr. Krane, 8 Kohlenkipper, 17 Elevatoren, 80 Speicher, stärkster Kran 40 t Tragkraft.

Ruhrorter Hafen. Bedeutendster Kohlen-Umschlagplatz und grösster Binnenhafen. Alter Hafen, Schleusen-, Nord-, Süd- und Kaiserhafen; 5130 a, mit Eisenbahnverbindung. Länge der Hafenbecken 7,5 km; 10 Kohlenkipper, 35 Dampfkran bis zu 5 t Tragkraft, 1 Schwimmkran von 40 t Tragkraft, 2 Erzverladebrücken, 3 Elevatoren, Getreidespeicher usw. Im Bau begriffen sind 3 grosse Hafenbecken von zusammen 3,6 km Länge mit 100 m Sohlenbreite und 3,4 m Wassertiefe mit einer neuen Zufahrt vom Rhein von 2,5 km Länge und 70 bis 120 m Sohlenbreite. Gesamtbaukosten einschl. des neuen Hafenhofes 27 000 000 Mark.

An Abgaben werden erhoben: Hafengebühren, Ufergebühren, Hafenschutzgeldgebühren.

Verwaltung der Duisburg-Ruhrorter Häfen. (Duisburg-Ruhrort, Oberdammstrasse 3, T. 73.)
Leiter: Regierungs- und Baurat Stelkens.

1. Hafenamts Duisburg (Hafenstr. 46): Saak, Wasserbauinspektor. T. 16.
2. Hafenamts Duisburg-Ruhrort (Oberdammstr. 3). Wasserbauinspektor. Zur Zeit unbesetzt.
3. Königl. Hafen-Kommissariat: Regierungs- und Baurat Stelkens, Hafekommissar, zugleich mit der Wahrnehmung der Geschäfte einer Musterungsbehörde (Seemannsamt) betraut.
4. Königl. Schiffseichamt (zur Zeit unbesetzt): A. Kulms, Hafeninspektor, Schiffsvermesser.
5. Hafenhof: Reche, Bahnhofsvorsteher 1. Kl. Tel.-A. I No. 123.

Weitere Telephonanschlüsse:

Hafenamts Duisburg, Dammstrasse, Tel.-A. I No. 88.
Hafenerweiterung Duisburg, Kipper 1 und 2, Tel.-A. I No. 190.

Parallelhafen, Kipper 6, Tel.-A. I No. 319.
Stellwerk 7, Tel.-A. No. 507.

Meldestelle Parallelhafen, Tel.-A. I No. 555.

Meldestelle, Rheinkanal, Tel.-A. I No. 556.

Fiskalischer Kipper, Ruhrort, 264-266, Tel.-A. II No. 257.

Kgl. Bauamt für die Erweiterung des Ruhrorter Hafens, Ruhrort, Duisburgerstr. 42, Tel.-A. II No. 295.

Reg.- u. Baurat Ottmann, Wasserbauinspektor Loebell.
Eisenbahn-Bassin Duisburg-Ruhrort. Sicherheitshafen 463 a mit Eisenbahnverbindung; 1 Hand- und 1 Dampfkran. Verwaltung: Königl. Eisenbahndirektion Essen. Aufsicht: Eisenbahnstation Duisburg-Ruhrort.

An Abgaben werden erhoben: Hafens-, Ufer- und Hafenschutzgebühren.

Schifferbörse zu Duisburg-Ruhrort, Dammstr. T. 194, 241, 242.

Börsenvorstand: Vorsitzender Gust. Stinnes, Mülheim-Ruhr; stellvertr. Vors.: A. Annacker, Ruhrort und Hermann Bäcker, Duisburg.

Von Firmen gewählte Mitglieder: A. Annacker, Duisburg-Ruhrort; G. Brandt, Mülheim-Ruhr; H. Buchloh, Mülheim-Ruhr; W. Dröste, Ruhrort; P. Engelhardt, Ruhrort; Karl de Gruyter, Duisburg; A. Hansen, Ruhrort; A. Hennenbruch, Ruhrort; Direktor Joh. Knipscheer, Ruhrort; A. Köhnen, Ruhrort; Edm. Piper, Ruhrort; G. Scharer, Duisburg; F. D'Hondt, Ruhrort; Carl Schroers, Duisburg; Gustav Stinnes, Mülheim-Ruhr; Joh. Welker, Duisburg.

Von Einzelschiffen gewählte Mitglieder: Herm. Bäcker, Duisburg; A. Böcking, Ruhrort; Herm. Bovermann, Ruhrort; P. Dahmen, Duisburg-Beeck; L. Schmitz, Ruhrort; W. Stoffels, Homberg a. Rh.; F. Striepen, Duisburg; R. Anton Urmetzer, Ruhrort.

Die **Börsenversammlung** besteht: a) aus den in den Ruhrhäfen*) verladenden Firmen (jährl.

*) Die Häfen und Ladestellen an beiden Ufern des Rheins zwischen Rheinstromkilometer 272 und 291.

Beitrag Mk. 40,—); b) aus den in den Ruhrhäfen verkehrenden Einzelschiffen, welche das Jahreseintrittsgeld (Mk. 3,—) entrichtet haben.

An der Schifferbörse vereidigte Makler: Gustav Borgemeister, Duisburg-Ruhrort; Andreas Breynck, Duisburg; Heinrich Briehl, Mülheim-Ruhr; Wilhelm Buchloh, Duisburg-Ruhrort; Hugo Bütefür, Duisburg; Gerhard Disch, Duisburg; Adriann Geurts, Duisburg-Ruhrort; Ernst Hafkesbrink, Duisburg; Georg Hafkesbrink, Duisburg; Hermann Kleinpoppen jr., Duisburg-Ruhrort; Hermann Stein, Ruhrort; Wilh. Stein, Mülheim (Ruhr); Otto Steinbach, Duisburg-Ruhrort; Johann Wefels, Duisburg-Meiderich; Joh. Heinr. Zerres, Duisburg-Ruhrort.

Hafenbeirat.

Die Stadt Duisburg erhält das Recht, durch einen von der Stadtverordnetenversammlung zu wählenden, aus 7 Mitgliedern bestehenden Hafenbeirat an der Verwaltung der gemeinsamen Häfen teilzunehmen. Den Vorsitz im Hafenbeirat, welcher seine Beschlüsse mit einfacher Stimmenmehrheit fasst, führt der Bürgermeister und in seiner Behinderung ein von ihm zu bezeichnender Beigeordneter.

Die Teilnahme des Hafenbeirats soll bestehen:

1. in dem Recht auf Einsichtnahme der Geschäftsbücher und Papiere behufs der Jahresrechnungen;
2. in dem Recht auf mündliche Unterrichtung über den Gang der Verwaltung und die Entwicklung des Verkehrs;
3. in dem Recht auf beratende Mitwirkung bei wichtigen Angelegenheiten der laufenden Verwaltung, insbesondere
 - a) bei der Aufstellung von Hafengebühnensätzen für die städtischen und fiskalischen Häfen,
 - b) bei der Entwerfung von Hafenzoneneinrichtungen und sonstigen allgemeinen Vorschriften über den Verkehr, die Benutzung und den Betrieb der Hafenanlagen,
 - c) bei der Stellungnahme der Hafenverwaltung zu Eisenbahnanschluss- und Eisenbahntariffragen,
 - d) bei der Entschliessung über die Neuaufstellung oder Verlegung von Kippern und sonstigen Umschlagsvorrichtungen grösserer Art,
 - e) bei der Feststellung von Plänen über die ausschliessliche Verwendung einzelner Hafenteile für bestimmte Verkehrsarten oder für industrielle Ansiedlungen,
 - f) bei der Entschliessung über Ausserbetriebsetzung oder Beseitigung einzelner Hafenteile oder grösserer Anlagen,
 - g) bei der Entschliessung über Neuanlagen im Bauwerte von mehr als 30 000 Mark,
 - h) bei Festsetzung allgemeiner Bedingungen und Richtpreise für Vermietung von Lagerplätzen und sonstigen Hafengrundstücken,
 - i) bei Aufstellung der Etats.

Im übrigen bleibt die Entschliessung darüber, in welchen Fällen die Mitwirkung des Hafenbeirats in Anspruch genommen werden soll, der Verwaltung überlassen.

Kommt in den Fällen zu 3a bis i eine Verständigung zwischen dem Leiter der Verwaltung und dem Hafenbeirat nicht zustande, so muss die Entscheidung des Regierungspräsidenten in Düsseldorf herbeigeführt werden. In Fällen, deren Erledigung keinen Aufschub zulässt, erfolgt die Anhörung des Hafenbeirats nachträglich.

Zusammensetzung des Hafenbeirats: Vorsitzender: Oberbürgermeister Lehr. Mitglieder: Otto Griebner, Wilhelm Luckhaas, Kommerzienrat J. Weber in Duisburg, Kommerzienrat E. Goecke, Konsul Karl Milchsack, Friedr. Schürmann, A. Passmann in Duisburg-Ruhrort.

Westdeutsche Binnenschiffahrts-Berufsgenossenschaft, Duisburg, Josefsplatz 11. T. 351.

Genossenschaftsvorstand: Mitglieder: Kommerzienrat Gerhard Küchen, Mülheim-Ruhr, Vorsitzender; Reeder Max Disch, Duisburg, stellvertr. Vorsitzender; Direktor E. Schaufuss, Köln, Rechnungsführer; Di-

rektor C. Meister, Mannheim; Reeder Josef Stenz, Mainz; S. Mohr, Mannheim, Senator Joh. Friedr. Wessels, Bremen. Geschäftsf.: Dr. Stein, Duisburg.

Westdeutsche Binnenschiffahrts-Berufsgenossenschaft, Sektion 3, in D.-Ruhrort, Am Hafen 6. Geschäftsführer: Direktor Adolf Lehmann.

Verein zur Wahrung der Rheinschiffahrtsinteressen e. V. Duisburg-Ruhrort, Dammstr. 28a. T. 246.

Vorsitzender: Gustav Stinnes, Mülheim; Geschäftsf.: Syndikus Dr. Bartsch, Duisburg-Ruhrort. Vereinszeitschrift „Der Rhein“ (erscheint wöchentlich).

Der Verein ist die führende freie Vertretung der Rheinschiffahrt. Sein Mitgliederkreis erstreckt sich über das Rheingebiet selbst, von Basel bis nach Rotterdam und in die Gebiete seiner Nebenflüsse. Ihm gehören sämtliche, nur irgendwie namhaften Rheinreedereien, alle grösseren Speditionsbetriebe, die bedeutendsten industriellen Werke und viele öffentliche Körperschaften, Kommunen und viele Handelskammern des Rheingebiets an. Er bezweckt die Vertretung unmittelbarer und mittelbarer Rheinschiffahrtsinteressen in politischer, rechtlicher und sozialer Beziehung. Er ist entstanden aus der Verschmelzung des Vereins zur Wahrung der Rheinschiffahrtsinteressen in Frankfurt a. M. und des Vereins rhein. Binnenschiffahrtsinteressenten und hat seinen Sitz und seine Geschäftsstelle in Duisburg-Ruhrort.

„Rhein“, Verlagsgesellschaft m. b. H.

Gegründet vom Verein zur Wahrung der Rheinschiffahrtsinteressen e. V., Duisburg-Ruhrort. Duisburg-Ruhrort, Dammstr. 28a. T. 246.

Zweck: a) Herausgabe der Wochenschrift „Der Rhein“. Wochenschrift für die Rheinschiffahrt und ihre Beziehungen. Abonnementspreis 16 Mark im Inland, b) Verlag und Vertrieb literarischer und kartographischer Werke aus dem Interessengebiet. Geschäftsführer: Dr. H. Bartsch, K. Prohaska.

Allgemeiner Rheinschiffverband. Sitz: Duisburg-Ruhrort. T. 462. 1. Vors.: H. Ermeling, 2. Vors.: A. Streifland, beide in DR. Geschäftsstelle: Dammstrasse 26. Zweck: Wahrnehmung der Interessen der selbständigen Frachtschiffer und Rechtschutz derselben. Gegr. 1904. Mitgliederzahl 650. Die Mitgliederbeiträge werden für jede Reise — bei Mietschiffen für 6 Reisen — je nach der Ladung geleistet. So beträgt der Satz für eine Ladung von 1—50 t 2 Pfg. pro Tonne, von 1—100 t 1½ Pfg. pro Tonne, von 1—150 t 1¼ Pfg. pro Tonne, von 1—250 t 1 Pfg. pro Tonne, für jede Tonne über 250 t bis 500 t Ladung ½ Pfg. mehr, für jede Tonne über 500 t bis 1000 t ¼ Pfg. mehr, und für jede Tonne über 1000 t ¼ Pfg. mehr. Schiffe, welche leer aus dem Ruhrgebiet abfahren, zahlen bis 250 t Mk. 1,—, bis 500 t Mk. 1,50, bis 750 t Mk. 2,—, bis 1000 t Mk. 2,50 und über 1000 t Mk. 3,—.

Rhein.-Holl. Schiffahrtszeitung in Duisburg, Ruhrorterstrasse 61. Geschäftsstelle: Ruhrort-Börse.

Schiffer-Hülfs-Gesellschaft „Germania“, Duisburg-Ruhrort, Hafenstr. 78, umfasst 140 Schiffe mit einer Tragfähigkeit von 138 742 Tons. Vorsitzender: H. Bäcker; Geschäftsf.: Jul. Pflugstaedt.

Ruhrorter Dampfkesselüberwachungsverein. Oberingenieur Schmidt. Ruhrort, Alte Duisburgerstr. 10. T. II. 216.

Schiffsheizer- und Maschinistenschule in Duisburg.

Unterricht von Anfang Januar bis Ende April, wöchentlich 3mal, in je 1 bis 2 Stunden. 2 Kurse. I. für Heizer u. Kesselwärter, II. für Maschinwärter. Schulgeld für den Kursus 7,50 Mk. Anmeldungen bei der Königl. Gewerbeinspektion in Duisburg.

Schiffsheizer- und Maschinistenschule in Duisburg-Ruhrort.

In Duisburg-Ruhrort finden besondere Kurse für Schiffsheizer und Schiffsmaschinisten statt.

Der Unterricht wird jährlich im Januar, während 3 Wochen täglich 2—4 Stunden erteilt.

Aufnahmebedingungen, Schulgeld, Lehrstoff usw. wie in Duisburg.

Anmeldungen zum Besuch der Schule sind an den Dampfkesselüberwachungsverein in Ruhrort zu richten.

Schifferschule in Duisburg-Ruhrort.

Staatskommissar: Rheinschiffahrtsinspektor Regierungs- und Baurat Düsing in Coblenz. Leitung: Professor Hersmann in Ruhrort.

Schulzeit beginnend jährlich am 3. Januar, dauernd ca. 6 Wochen. Schulgeld für den Kursus 5 Mark.

Nach Beschluss der Zentralkommission für die Rheinschiffahrt erhalten diejenigen Schüler, welche die Abgangsprüfung an der Schifferschule bestanden haben, das Patent zur Führung von Dampfschiffen schon nach Vollendung des 21. (statt 25.) Lebensjahres und nach einer Fahrzeit von 5 (statt 7) Jahren, die Bescheinigung zur Führung von sonstigen Schiffen ebenfalls schon nach Vollendung des 21. (statt 23.) Lebensjahres und einer Fahrzeit von 4 (statt 6) Jahren, sofern die Schule folgenden Anforderungen entspricht:

1. Als Schüler darf in der Schifferschule nur zugelassen werden, wer den Elementarunterricht genossen hat und vor dem Eintritt in die Schifferschule mindestens ein Jahr lang in der Schifffahrt tätig war.
2. Die Schifferschule muss in zwei Jahreskurse gegliedert sein; der Unterricht in jedem Jahreskurs soll mindestens sieben Wochen lang dauern, in dem zweiten Jahreskurs dürfen nur solche Schüler aufgenommen werden, welche nach Beendigung des ersten Jahreskurses mindestens während neun Monaten in der Schifffahrt tätig waren.
3. Der Lehrplan der Schifferschule soll derart gestaltet sein, dass die Schüler in den für die Schiffer wichtigen eingangs erwähnten Lehrgegenständen unterrichtet werden.
4. Die Abgangsprüfung soll sowohl eine schriftliche als mündliche sein und unter dem Vorsitz eines Staatskommissars abgehalten werden.

Schifferheim und Kleinkinderbewahrschule für Schifferkinder in Duisburg-Ruhrort, Mühlenstr.

Getreide-Börse zu Duisburg.

Königstr. 73. T. 1133, 1134, 1135, 1136.

Vorstand: Fritz Rosiny, Duisburg, Vorsitzender, Seligmann Cohn, Mülheim-Ruhr, stellvertr. Vors., M. Klestadt, Duisburg, Schriftführer, Otto Wulff, Düsseldorf, stellvertr. Schriftführer, Heinr. Straeter, Duisburg, Isidor Goldschmidt, Dortmund, Emil Flechtheim, Düsseldorf, Johs. Terheggen, Crefeld, Franz Koch, Duisburg.

Schiedsgericht-Kommission. besteht aus dem Vorstand und folgenden Herren: H. Dörtelmann, Ruhrort, H. Hollinde, Hattingen, Bruno Mandowsky, Duisburg, Arnold Willemsen, Uerdingen, D. Kilsheimer, Dortmund, Otto Sternau, Dortmund, Emil Loewenstein, Düsseldorf, Jak. Bruckmann, Duisburg, Max Meyer-Heineberg, Essen, Jak. Cohen, Duisburg, Heinr. Kaulen, Duisburg, Theod. Lazarus, Düsseldorf, Jos. Levy, Duisburg, Leop. Kaufmann, Duisburg, Otto Lehmann, Duisburg. — Schriftführer des Schiedsgerichts: Otto Wulff.

Mitgl. der Getreide-Börse zu Duisburg: Joh. Abels, Willich, Rud. Albrecht, Duisburg, Alb. Alsbach, Dortmund, Althoff & Wasmer, Darfeld, Amberg & Klestadt, Duisburg, Appelmann & Stobick, Mülheim-Ruhr, Heinr. Auer, Köln-Nippes, Auerbach & Co., Duisburg, Max Auerbach & Co., Elberfeld, Axmacher-Dürselen, Köln, Wilh. Arendt, Düsseldorf, — Heinr. Backhaus, Oberhausen, M. Baehr & Co., Duisburg, Gerh. Bahten, Duisburg-Beeck, Jos. Baum, Düsseldorf, H. Baumeister, Buschhausen, Bayerthal & Levy, Crefeld, H. Becker, Worringen, H. Beckmann, Recklinghausen, Ernst Benkert, Düsseldorf, Franz Benning, Darfeld, Emil Benninghoven, Essen, C. Berenbruch, Duisburg, Tillmann Berger, Werden, Wilh. Berger, Neuss, Hugo Bernheimer, Köln, E.

Blum & Strauss, Duisburg, Jos. Blum, Mülheim-Rhein, H. Bösing, Coesfeld, H. Borgards, Marxloh, H. Borgmann, Rheinberg, Ferd. Böttger, Crefeld, Böninger & Streithoff, Duisburg, H. Brahm, Holten, R. Brand, Wesel, H. Brand, Neuss, Hrch. Brandt jr., Mülheim-Ruhr, Carl Bremme, Unna, Breuer & Hofstadt, Neuss, Eug. Brockhoff, Duisburg, Pet. Brühl, Düsseldorf, Ad. Brunn, Duisburg, Hugo Buschmann, Wesel, Aug. Busch, Neuss, Jos. Bützen, Willich, Bungert & Dieckmann, Duisburg, Gottl. Birschel, Hattingen, Bruckschen & Co., G. m. b. H., Duisburg. — **Jos. Capell**, Crefeld, Charlier & Scheibler, Crefeld-Uerdingen, Fritz Cloer, Münster i. W., N. Cohen & Passmann, Crefeld, E. Commesmann-Wurtz, Rees, S. & B. Cohn, Mülheim-Ruhr, Jos. Cosanne, Lembeck, Crefelder Malzfabrik W. H. Grüters, Crefeld, Cromforter Kunstmühle, Ratingen. — Edm. Dammer, Duisburg, Hugo Daniels, G. m. b. H., Düsseldorf, Jaques Danon, Duisburg, B. Deemann, Borken, Wilh. Desclar, Neuss, Deutsch - Belgisches Handels - Comptoir, Düsseldorf, Louis Dreyfuss & Co., Antwerpen, Düsseldorf Melassefabrik, Düsseldorf, Duisburger Brauerei Akt.-Ges., vorm. Gebr. Böllert, Duisburg, Duisburger Brotfabrik A. Lütgen, Duisburg, Duisburger Lagerhaus-Ges., Duisburg, Duisburger Malzfabrik Rheins & Co., Duisburg, Fr. Dittrich, Ingenieur, Köln, Duttenhöfer & Glaser, Neuss, J. C. Döpper, Solingen. — **L. Elchenberg**, Crefeld, Oscar Eichenberg, Neuss, Eichenberg & Lazarus, Düsseldorf, Rich. Eichenberg, Düsseldorf, Eichwald & Sondheim, Düsseldorf, Gust. Eichenwald, Hagen, Fritz Eickelbaum, Duisburg, Gerh. Eitink, Wesel, Heinr. Engberding, Münster i. W., Enss & Dauter, Duisburg, W. Ernenputsch, Duisburg, Erste Rheinische Walzenmühle, Grevenbroich, Otto Ewald, Düsseldorf. — Hch. **Falkenberg**, Wersten b. Düsseldorf, Gebr. Felsenthal, Bochum, Feichtner & Schwenzer, Düsseldorf, M. Feuer, Duisburg, G. Fischer, Gronau, Flaskamp & Bruckschen, Emmerich, M. Flechtheim, Düsseldorf, Flechtheim & Co., Münster i. Westf., J. W. Fleuss, Elberfeld, August Focke, Düsseldorf, Fratelli, Wilde & P. G. Hügens, Anvers, Ernst Fülling, B.-Borbeck, Gust. aus der Fünfte, Düsseldorf. — **Oskar Gelenevsky**, Köln-Ehrenfeld, Getreidekommission, G. m. b. H., vorm. Ed. Meyer, Düsseldorf, Ad. Goldschmidt, Leipzig, Isidor Goldschmidt, Dortmund, Abr. Goldstein, Grevenbroich, E. Goldstein, Crefeld, L. Goldstein, Grevenbroich, Jul. Gottschalk, Hilden, Hugo Götz, Düsseldorf, Goudswaard & Brunse, Rotterdam, S. Grüneberg, Arnsberg, D. Grünschild, Dortmund, F. Günicker, Erle. — **Fr. Hartwig Wwe.**, Düsseldorf, R. Hausmann, Eisdorf, H. Hovestadt, Südmühle, Gebr. Heumann, Duisburg, Jul. Heumann & Co., Duisburg, Siegr. Heineberg, Düsseldorf, Otto zur Hellen, Dortmund, Ed. Hermann, Duisburg, Carl und Gust. Herzberg, Essen, F. W. Heesemann, Düsseldorf, Aug. Heuser, Duisburg, Fr. Hillringhaus, Barmen-Raenthal, Hirschland & Frankenstein, Essen, G. Hofacker, Menzelen, Jonas Hoffmann, Köln, Jonas Hoffmann, Neuss, Holtz & Willemssen, Uerdingen, H. Hopermann, Alsteden, Horster Mühlengesellschaft H. Dammer & Co., Horst, H. Hövelmann, Lippamsdorf, Eberh. Humann, Meiderich, Huefnagels & Sohn, Emmerich, Haak & Mitsching, Elberfeld. — **Jacobi & Schmitz**, Uerdingen, W. Jansen, Duisburg, Bendix Ikenberg, Duisburg, Internationale Transport-Gesellschaft, Akt.-Ges., Köln, Walraipplatz 2, Max Joseph, Antwerpen, Isaac Rosenberg, Köln, Fritz Jungermann, Duisburg. — **Isaac Kahn & Co.**, Mannheim, Gebr. Kaiser, Duisburg-Ruhrort, Ad. Kamp, Traar, Joh. Kampen, Wesel, L. Kaufmann & Co., Duisburg, Moritz Kaufmann, Neuss, Sigmund Kaufmann, Köln, Kaufmann & Siegel, Düsseldorf, Alb. Kauls, Heiligenhaus, G. Kellermann, Mülheim-Ruhr, Gebr. Kiefer, Duisburg, F. Kiesekamp, Münster i. W., F. Kleffmann, Essen, Hch. Klein, Mainz, A. Klestadt, Duisburg, Klestadt & Stern, Düsseldorf, Koch & Co., Duisburg, Heinr. Kocks Sohn, Nachf., Mülheim-Ruhr, J. Krebber & Co., Oberhausen, Wilh. Kroppen, Duisburg, P. Krücken, Köln, Joh. Kuhlendahl, Essen, Ant. Kuhlmann Nachf., Düsseldorf, Kulisheimer & Leeser, Dortmund, Küppers Söhne, Schwelm. — **Bruno Lachnoff**, Dortmund, Harry Lampmann, Bücherrevisor, Duisburg, B. Langenhoff, Heiden, W. Langen-

siepen, Neviges, Carl Lazarus, Neuss, Carl Lefarth, Aachen, D. Lehmann, Duisburg, W. Lehaemann, Düsseldorf, Lehnkering & Co., A.-G., Duisburg, Siegfr. Leib, Duisburg, Jägerstr., A. Lensveld, Ruhrorter Oelfabrik, Duisburg-Ruhrort, Levy & Dannenberg, Duisburg, Leysieffer & Co., St. Goarshausen, Ferd. Ley-sieffer & Lietzmann, Köln-Deutz, S. Liffenfeld, Rees, Lobertz & Verfürth, Kaiserswerth, Loeb & Hirschland, Düsseldorf, Friedr. Loeckenhoff, Homberg b. Ratingen, A. Löffler, Kalk, Th. Loick, Rade Kr. Recklinghausen, Löwenstein & Co., Duisburg, A. Löwenthal, Düsseldorf, J. Lüll, Osterwick. — **Dietrich Maass**, Duisburg, Bruno Mandowsky, Duisburg, Sally Mandsbacher, Dortmund, E. Marx, Essen, Jac. Marx, Duisburg, Hch. Mayer, Duisburg-Ruhrort, Mayer-Heinberg, Essen, Joh. Menges, Schwarzenberg, W. Menke, Essen, Hch. Mertens, St. Tönis, Julius & Moritz Meyer, Essen, Paul Mendel & Co., Düsseldorf, Aug. Michels, Osterfeld, W. Möllmann, Hiesfeld, D. Morian, Neumühl, Müller & Inhoffen, Neuss, Alex Müller, Neuss, Müller-Ein-und Verk.-Ver., Düsseldorf, Th. Munker, Uerdingen. — **Alb. Neuhaus**, Düsseldorf, Niederrheinische Dampfschleppschiffahrts-Gesellschaft, Düsseldorf, Niederrheinische Oelwerke, Goch, A. & W. Niemoeller, Gütersloh, Nordhoff & Beulker, Dortmund. — **S. Oberländer & Co.**, Otzenrath, Ostwald & Levy, Duisburg, Paul Ostwald & Co., Düsseldorf, Max Otten, Crefeld, Hch. Overbrück, Duisburg-Beeck. — **M. Pellander**, Crefeld, August Peters, Münster i. W., Jul. Philipps, Duisburg-Ruhrort, Phosphatfabrik Xanten, Wesel, Heinr. Pitsch, Münster, Georg Plange, Soest, H. Platen, Crefeld, Gebr. Pohlhausen, Neuss, Moritz Ponfick, Duisburg, Bernh. Prinz, Schermbach, Heinr. Pritschau, Düren, K. Prohaska, Redakteur, Duisburg-Ruhrort. — **H. Rappoport**, Münster i. W., Albert Reiffert, Mülheim-Rhein, Gebr. Reinbach, Duisburg, Rhein. Mühlenwerke Cohen & Co., Duisburg, Rheinische Graupenmühlen, Uerdingen, Rhein.-Westf. Sack-Ind., Jul. Blumenstein, Düsseldorf, Rhein.-Westf. Speditions-Gesellschaft, Duisburg, Hch. Rieso, Düsseldorf, Carl Rolfs, Düsseldorf, Ph. Rosenberg, Köln, S. Rosenberg, Witten, D. Rosenberg Söhne, Witten, Gust. Rosendahl, Dinslaken, Rosenthal & Neumark, Duisburg, Rosiny-Mühlen, Akt.-Ges., Duisburg, W. Rössmann, Wulfen, Gerson Rotschild, Köln, Jac. Rotschild, Köln, H. Rottwinkel jr., Warendorf. — **Leop. Salomon**, Coblenz, Louis Seelig, Köln, Dan. Seelig, Dortmund, Wilh. Selle, Sprockhövel, Silo, Akt.-Ges., Düsseldorf, N. Simons, Neuss, Elias Spier Sohn, Aachen, Leop. Suberg, Düsseldorf, Th. Sustmann, Osterfeld, J. Syberberg, Mülheim-Rhein, Schanzmann & Co., Wesel, A. Scherer, Crefeld, Herm. Schäfer, Duisburg, Joh. Schäfer, Mülheim-Ruhr-Saarn, G. Schenk, Duisburg, Gebr. Scheulen, Mülheim-Styrum, S. Schild, Duisburg, B. Schantmann, Schalke, Ernst Schlieper, Düsseldorf, R. F. Schlüter, Dortmund, C. Schmemmann, Duisburg, Gust. Schmitz, Bochum, Ludw. Schneider, Duisburg, H. Scholten, Bocholt, W. Schroer & Sohn, Malzfabrik, Mülheim-Ruhr, Carl Schroers, Duisburg, Alb. Schüler, Düsseldorf, Schwagemeyer & Nelles, Düsseldorf, Schwanke & Platzen, Essen, E. W. Schulte, Dortmund, Joh. Stahl, Duisburg-Meiderich, S. Stahlberg, Düsseldorf, H. Steimann, Osterfeld, Werner Stemmler, Mülheim-Rhein, Alex Stern, Düsseldorf, Paul Stern, Duisburg, Siegmund Stern, Elberfeld, Hugo Stern & Ikenberg, Köln, Sternberg & Co., Coblenz, Geschw. Stevens, Emmerich, Gebr. Stinshoff, Hofermühle, b. Heiligenhaus, Stock & Hausmann, Homberg, Carl Stocks, Duisburg, H. Stockrahm, Capellen, J. W. Storp, Bottrop, Joh. Stottrop, Bottrop, Hein. Straeter, Duisburg, Oskar Strasser, Düsseldorf, L. Strauss, Dortmund. — **B. Tempelmann**, Borken, Jul. Tenhaeff, Wesel, Gebr. Terheggen, Crefeld, H. Thomas, Duisburg-Meiderich, Gebr. Tucht, Hagen, Alb. Tuteur, Duisburg. — **Gebr. van Uden**, Duisburg, L. W. Uhlendorf, Hamm, Uhlmann Söhne, Münster, Gebr. Ullmann, Düsseldorf, Ullmann jr., Düren, Ullmann & Wertheimer, Köln. — **J. W. Vedder**, Duisburg, C. W. von Velsen, Duisburg, Voss & Langen, Duisburg-Ruhrort. — **Wandhoff & Falk**, Düsseldorf, H. E. Weber, Frucht- u. Mehlgeschäft, Düsseldorf, Schillerstrasse, S. Weissenburger, Mannheim, W. Werhahn, Neuss, Hch. Wertheim, Frankfurt

a. M., Westdeutsche Mühle, G. m. b. H., Düsseldorf, Gerson Weitzlar, Herbesthal, A. Weygand, Hattirgen, Wiener & Co., Düsseldorf, Gust. Wischel, Duisburg, Gebr. Wietholt, Bocholt, J. Windmüller & Co., Bielefeld, F. W. Wink, Dorsten, Joh. Winkmann, Stratum, Jak. Winter, Köln, Wittener Walzenmühle, Duisburg, Alb. Wohlleben, Duisburg, B. S. Wolff, Rees, Aug. Wolff van Oordt, Elberfeld, Aug. Wolff, Düsseldorf, Arn. Wolfers, Crefeld, H. W. Wolfers, Walsum, A. Worms, Einbrungen, Otto & Rob. Wulff, Düsseldorf, Rob. Wulff, Köln. — Th. Zeelmann, Alpen, Carl Zeiller, Münster, M. Zietschmann, Duisburg.

Rhein.-Westf. Arbitrage.

Freiwilliges Schiedsgericht bei Streitigkeiten zwischen Importeuren und Exporteuren. Geschäftsführendes Organ: Verein rhein.-westf. Getreideimporteure in Duisburg.

Das Schiedsgericht setzt sich aus mindestens 18 Mitgliedern zusammen, welche von den Börsen in Dortmund, Essen, Duisburg, Neuss, Köln, Crefeld und von dem Verein rhein.-westf. Getreideimporteure, dem Verein der Getreideagenten, der Kleinhändlervereinigung und dem Müller-Verband gewählt werden.

Börsenhausgesellschaft m. b. H., Stammkapital: 490 000 Mark. Zweck: Bau- u. Betrieb eines Börsenhauses in Duisburg. Bureau der Geschäftsleitung: Handelskammergebäude Ruhrort. T. 38. Vors. des Aufsichtsrates: Kommerzienrat Weber in Duisburg. Geschäftsführer: Dr. A. Woltmann in Ruhrort.

Konsulat der Niederlande, Duisburg-Ruhrort, Hafenstr. 2. Konsul: Carl Milchsack.

Vice consulat de Belgique, Duisburg-Ruhrort, Rhein-Allee 13. T. 126. Vize-Konsul: D'Hondt.

Firmen-Verzeichnis

getrennt nach Alt-Duisburg, Duisburg-Ruhrort und Duisburg-Meiderich.

a) Alt-Duisburg.

Reedereien.

Lehnkering & Cie., Aktiengesellschaft. Zweigniederlassungen in Mannheim, Emden, Dortmund, Hagen i. Westf., Münster i. Westf. Reederei, Spedition und Eisenerzimport. Schifffahrt auf dem Rhein und dem Dortmund-Ems-Kanal. Lagerhäuser für Getreide mit Elevatoren in Duisburg u. Münster i. W. Lagerschuppen u. Kranen in Duisburg, Dortmund u. Emden. Hauptkontor in Duisburg. Schwantentor 19-21. Tel.-Adr.: Lehnkering Comp. Direktoren: O. Griebner, H. Bramfeldt, Prokuristen: E. Bohres, K. Schneider, Wilh. Nübel, Paul Reppel, D. Noll, Karl Paulsen. Vertreter der: Comité Central des Armateurs de France; Deutsche Levante-Linie, Hamburg; Elbinger Dampfschiffahrtsgesellschaft F. Schichau, Elbing; Hamburg-Amerika-Linie, Hamburg; Hanseatische Seeverkehrsgesellschaft m. b. H., Köln; Holländische Dampfschiffahrts-Gesellschaft, Amsterdam; Holländ. Eisenbahn-Gesellschaft, Amsterdam; Koninklijke Nederlandse Stoomboot Maatschappij, Amsterdam; Koninklijke Westindische Mailliedienst, Amsterdam; Norddeutscher Lloyd, Bremen; Nya Reederei Aktie Bolaget „Swea“, Stockholm; Russian Steam Navigation and Trading Company, Odessa; Schleppschiffahrtsges. Unterweser, Bremen; Rob. M. Sloman jr., Hamburg; Soendensfelds Norske Dampskibsselskab, Christiania; Vereinigte Bugsir- und Frachtschiffahrtsges., Hamburg; Woermann-Linie, Hamburg.

Karl Schroers. Reederei, Spedition, Assekuranz und Bergbau. Bureau: Ruhrorterstr. 92-98. Tel. 51, 62, 540, 542, 553. Inhaber: Karl Schroers. Prokuristen: Schnoering, Theodor Schroers, Mühlenkamp, Krzyk, Mackenzie, Oppenheimer, van der Touw, Deutz. Niederlassung in Antwerpen, Rotterdam, Ruhrort, Mannheim, Kayl (Lux.) u. London. Die Firma besitzt ausgedehnte Ladekais, Lagerschuppen und Magazinräume. Vertreter: für den Passageverkehr des Norddeutschen Lloyd, Bremen, der Levante-Linie, Hamburg, des Rotterdamschen Lloyd,

Rotterdam, Woermann-Linie, Hamburg, Deutschen Ostafrika-Linie, der Union Castle Line. Vertr. der Nord Brabandsch Deutschen Spoorweg Mij. in Boxtel, der Bergenske Dampskibsselskab, Bergen, Det Nordenfjeldske Dampskibsselskab, Trondhjem u. Kap. Bade's Söhne, Wismar. Schiffspark 11 Schleppdampfer mit zusammen 3335 ind. Pferdekraft und 30 Schleppkähnen mit 45 000 t Ladevermögen. Ferner beschäftigt sich die Firma mit Assekuranz: Waren, Kaskos, Feuer etc., und mit Bergbau.

Vereinigte Frankfurter Reedereien, Ges. m. b. H. Schleppschiffahrt, Transportübernahmen. Bureau: Hafenstr. 30. Tel. 15 u. 452. Tel.-Adr.: Reedereien, Duisburg. Auch in Homberg am Rhein. Geschäftsführer: Kaufmännischer: J. Küppers in Duisburg, Technischer: J. W. Schroer in Homberg. Prokuristen: C. Dunkelberg u. E. Rittershaus in Duisburg. Dampferpark: 3 Radschleppdampfer, 4 Doppelschraubendampfer mit zus. 4800 ind. HP. Schiffspark: 30 eis. Schleppkähne von 450-1600 t. Gesamt-ladevermögen: 35 000 t.

Reedereien und Kohलगrosshandlungen.

Jean Balthazar. Kohलगrosshandlung und Reederei, Kipperbetrieb. Mitglied d. Kohlenkontors. Bureau: Ruhrorterstr. 33. Tel. 605. Magazin in Ruhrort, Nordhafen. Tel. II 231. Tel.-Adr.: Balthazar, Duisburg. Inhaber: Jean Balthazar, Bonn. Geschäftsf.: E. Weber, Duisburg. 2 Kähne mit 2100 t Ladefähigkeit. Die Vergrößerung des Schiffsparks ist in Aussicht genommen.

Dieckmann & Müller. Kohलगrosshandlung, Reederei. Essenbergerstr. 42. Tel. 78. Magazin: Südhafen, Tel.-A. II 256. Mitglied des Kohlenkontors. Inh.: Gottfried Dieckmann, Duisburg, und Albert Müller, Duisburg. Prokuristen: G. Dieckmann jr., Gust. Neuhaus u. Jul. Schneider.

Gebr. Dörtelmann. Reederei, Kohलगrosshandlung. Mitglied des Kohlenkontors. Bureau: Heerstr. 22. Tel. 289. T.-Adr.: Dörtelmann, D. Inhaber: Friedr. Dörtelmann in Duisburg u. Otto Dörtelmann in Frankfurt a. M. Zweigniederlassung in Frankfurt a. M., welche sich in der Hauptsache mit dem Vertriebe von Ruhrkohlen befasst. Die Lager in Frankfurt befinden sich im linksmainischen Kohlenhafen und sind mit den modernsten Ausladevorrichtungen versehen. Schiffspark: 8 Schleppkähne mit 8560 t Tragfähigkeit.

H. Paul Disch, auch in D.-Ruhrort. Dampfreederei, Kohlenhandlung, Transportübernahmen. Bureau: Sonnenwall 58. Tel. 17, 733. Magazin im Parallelhafen Tel. 1468. Tel.-Adr.: Paul Disch, Duisburg. Inhaber: Max und Hubert Disch. Prokuristen: H. J. Schmitz u. Gerhard Kerkhoff. Vertreter in Mainz durch Georg Winschermann, in Mannheim durch W. Jansen, in St. Goar durch Carl Bogler. Mitglied des Kohlenkontors. Dampferpark: 2 Rad- und 3 Schraubendampfer mit 4000 ind. HP. Schiffspark: 10 Kähne mit 10 500 t Ladefähigkeit.

August Fabricius, Bergwerks- u. Hüttenprodukte, Kohलगrosshandlung. Vertreter der Kgl. Steinkohlenbergwerke im Ruhrgebiet. Bureau: Marktstr. 13. T. 48. Telegr.-Adr.: Fabricius. Inhaber: Aug. u. Herm. Fabricius. Schifffahrt. 2 eisern. Schleppkähne mit zus. ca. 1750 t Ladefähigkeit.

Julius de Gruyter. Reederei und Kohलगrosshandlung, Mitglied d. Kohlenkontors. Bureau: Andreasstr. 10. Tel. 238. Tel.-Adr.: Gruyter. Inhaber: Carl de Gruyter, Frau Wwe. Robert de Gruyter, Mannheim. Prokurist: Carl Braumann. Zweigniederlassung in Mannheim. Kipperbetrieb und Magazine im Ruhrorter Hafen. T.-Amt II 115, 219. Bootkohlenverkauf und waggonweiser Vertrieb zur Strecke in den Revieren 8, 9, 10, 11, 15, 19. Dampfer- und Schiffspark: 1 Bugsierdampfer mit 23 effekt. Pferdekraft und 12 Kähne mit einer Gesamttonnage von stark 15 000 t.

A. van Meeteren. Kohlenhandlung en gros, en detail, Kohlenpedition, Reederei. Bureau: Friedrich Wilhelmstr. 5. Tel. 82, 643. Tel.-Adr.: Vanmeeteren, Duisburg. Inhaber: Arnold van Meeteren. 3 eigene Schleppkähne mit 3705 t Ladegewicht.

- Piepmeyer & Oppenhorst.** Kohलगrosshandlung, Mitgl. d. Kohlenkontors. Zus. m. d. Frankfurter Kohlenfirmen Ant. Fuida u. Gottfr. Kleinschmidt ist die Firma Besitzerin der Vereinigten Frankfurter Reedereien, G. m. b. H., Duisburg (voll eingezahltes Haftkapital Mk. 2 150 000). Bureau: Ruhrorterstr. Tel. 521, 16. Tel.-Tdr.: Oppenhorst, Duisburg. Inhaber: Johann Wilhelm Piepmeyer, Cassel, Johann Wilhelm Welker, Duisburg. Prokuristen: Carl Ackermann und Emil Bremmekamp in Frankfurt a. M. und Heur. Oosterman, Duisburg. Zweigniederlassungen: Frankfurt a. M. und Rheinau i. B. Die Firma vertreibt Produkte der Gelsenkirchener Bergwerks-Akt.-Ges. (speziell der Zeche Bonifacius in Krays) in den Kohlensyndikatsrevieren 9 und 12. Auf dem Rhein bei Ruhrort-Homburg verschleissst sie Bootekohlen (direkte Beladung der Boote auf Strom mittels Pontonkran aus Leichterschiffen).
- Raab, Kärcher & Co., Ges. m. b. H., Duisburg.** Weitere Hauptsitze: Strassburg u. Mannheim. Grosshandlung in Kohlen, Koks, Briketts, von der Saar, Ruhr, Belgien u. England. Reederei. Bureau: Essenbergerstr. 34. T. 211, 414. T.-Adr.: Raabkärcher, Duisburg. Duisburg ist in erster Linie zuständig für die Reederei und den Verkauf von Bootekohlen. Mitglied d. Kohlenkontors. Inhaber: Gelsenkirchener Bergwerks-Akt.-Ges., Gelsenkirchen, Geheimrat Huber in Strassburg und Karl Kärcher in Mannheim. Direktion: Geheimrat Huber, Strassburg. Direktor Kramer in Duisburg. Prokuristen in Duisburg: Cramer, Fastrich. Nähere Einzelheiten bez. Lager- und Umschlagplätze, Zweigniederlassungen und Agenturen siehe unter Strassburg. Schiffspark: 7 Boote mit 6025 ind. PS. und 32 Kähne mit 45 870 t Tragkraft.
- Gebr. Röchling.** Handel in Koks und Roheisen. Viktoriast. 19. Tel. 482 u. 702. Hauptsitz in Ludwigshafen a. Rh. Die Ludwigshafener Firma ist Mitglied des Kohlenkontors. Inhaber für Duisburg: Ernst Röchling. Prokuristen für Duisburg: Louis Kleinpoppen von Fuchs und Neu, letztgenannter ist Handelsbevollmächtigter.
- Josef Schürmann.** Kohलगrosshandlung und Reederei. Vertrieb in den Streckenrevieren 9, 18, 19 des Rhein.-Westf. Kohlensyndikats. Mitglied des Kohlenkontors. Bur.: Elisabethstr. Tel. 286. Inhaber: Josef Schürmann in Duisburg. Vertretung in Coblenz: C. Aug. Müller Nachf., Inhaber Peter Schürmann. Tel. 153. Schiffspark: 5 Schleppkähne mit 6600 t Ladefähigkeit.
- Math. Stinnes.** Reederei und Kohलगrosshandlung in Mülheim a. d. Ruhr. Mitglied des Kohlenkontors. Verladestelle im Parallelhafen, Kipper No. 8. T. 706. Reparaturwerkstätte Essenbergerstr. 32. T. 1711.
- Stöck & Fischer.** Kohलगrosshandlung und Schiffsfahrtsbetrieb. Mitglied des Kohlenkontors. Zentrale in Bingerbrück. Filialen: Mannheim u. Duisburg. Tel. 606. Tel.-Adr.: Stöckfischer, Duisburg. Bureau: Sonnenwall. Geschäftsführer: Hch. Kocks. Schiffspark: 5 Schleppkähne mit ca. 4350 t Ladefähigkeit.
- M. Stromeyer, Lagerhausgesellschaft.** Kohलगrosshandlung, Schifffahrt, Sitz Konstanz. Niederlassungen auch in Kreuzlingen (Schweiz), Karlsruhe, Stuttgart-Cannstatt und Mannheim. Vertretungen in Ransart (Belgien), Freiburg i. Br., Mainz, Solothurn (Schweiz), Mülhausen i. Els. T. 280. T.-Adr.: Stromeyer Lagerhaus, Duisburg. Prokurist in Duisburg: A. Diepenbruck.
- Spedition, Schiffsbefrachtung, Lagerung, Schiffsbefrachter.**
- Bruckschen & Co., Ges. m. b. H.** Spezialität: Getreide-Spedition, Lagerung, Assekuranz, Lombardierung, Havarie-Kommissariat. Neueste Reinigungsmaschinen. Bureau: Philosophenweg. Tel. 653. Tel.-Adr.: Bruckcompagnie, Duisburg. Geschäftsführer: J. Bruckschen und J. Grante.
- Duisburger Lagerhaus-Ges., A.-G.** Speditions- u. Lagerungsgeschäft. Bur.: Duisburg-Hafen. Tel. 204. T.-Adr.: Lagerhausgesellschaft, Duisburg. Vorstand:
- P. Kunisch. Elevatorenbetrieb, automatische Ein- und Abspeicherung. Spedition und Lagerung von Getreide, Saat, mehrlartigen Fabrikaten und Mühlenabfällen. Lombardierung.
- Ernst Espey.** Bahnamtlicher Güterbestätter für Duisburg u. D.-Hochfeld-Süd, Spedition, Zollabfertigung, Möbeltransport. Grosse Lager in Eisenbeton mit elektr. Aufzügen für Stückgut u. Möbel. Inh.: Gust. Köther jr. Vertretungen: Geschäftsstelle der Deutschen Möbeltransport-Ges., des Paketfahrtverbandes der Internat. Spediteur-Vereinigung, der Velocita, Internat. Gesellschaft zur Beförderung von Reisegepäck und Mitglied der Zentralstelle Deutscher Möbelspediteure. Hauptbureau: Charlottenstr. Tel. 224 u. 1552. Filialen: Am Hauptbahnhof, Tel. 184, und am Bahnhof Duisburg-Hochfeld-Süd.
- Ferd. Faber.** Speditions-geschäft, Kranenbetrieb im Hochfelder Hafen. Tel. 76 (Geschäft), 77 (Wohnung). Tel.-Adr.: Dampfkrahn, Duisburg. Inhaber: Joh. Ferd. Faber. (Generalvertret. d. Deutsch-Amerikanischen Petroleum-Gesellschaft für Rheinland, Westfalen u. Nassau.) Geschäftsführer: Otto Bovensiepen. 6 Dampf- und elektr. Kranen mit Tragkraft bis zu 30 000 kg.
- *Franz Hammermann, Heerstr. 202. T. 381. Tel.-Adr.: Hammermann, Duisburg.** Möbeltransport, Spedition und Fuhrwesen. Mitglied des Internat. Möbeltransport-Verbandes.
- Koch & Co. (Kommanditgesellschaft), Schifferstr. Getreide-Spedition u. -Lagerung, Transportübernahmen.** Tel. 80, 514. Tel.-Adr.: Koch Comp., Duisburg. Persönlich haftender Gesellschafter: Franz Koch. Prokurist: D. Lindemann. Moderne Lagerhäuser mit 3 Schiffsselev., 13 000 m, 2 Schüttböden.
- Rhein.-Westf. Speditions-Gesellschaft m. b. H.** Speditions- und Transportgeschäft. Ruhrorterstr. Tel. 160 (nur für den Stadtanschluss Duisburg Tel. 338). Telegr.-Adresse: Getreide, Duisburg. Geschäftsführer: Carl Meyer u. Herm. Sachtje. Getreidespeicher mit zwei Schiffsselevatoren von 50 000 und 25 000 kg stündlicher Leistung. Speicherraum für 15 000 Doppelwaggon Getreide. Lombardierung.
- Gebr. Rigaud.** Spedition, Schifffahrt, Zollabfertigung, Assekuranz. Bureau: Werthausenstr. Stückgutbetrieb: Rheinufer-Werthausen. Kranenbetrieb: im Hochfelderhafen. T. 214 Geschäft, 1250 Wohnung. T.-Adr.: Gebr. Rigaud, Duisburg. Zentrale in Wesel. Inh.: Aug. Felderhoff in Wesel u. Joh. Woivodich in Duisburg. Hauptagentur der Niederländ. Dampfschiffreederei, Rotterdam. Täglicher Personen- und Güterdampferdienst nach allen Stationen.
- G. Scharrer.** Schifffahrt, Spedition, Lagerang, Zollabfertigung, Assekuranz. Bureau: Unterstr. 84. Tel.: Hauptbureau Duisburg 11 u. 91, Filiale Hochfeld 18 u. 363, Parallelhafen 626, Privat 578. Tel.-Adr.: Scharrer Duisburg. Inhaber: George Scharrer. Prokuristen: in Duisburg C. Rottmann, in Hochfeld P. W. Urff. Vertreter der Mannheimer Dampfschleppschiffahrts-Ges., Mannheim, der Mannheimer Lagerhausges., Mannheim (Badenia-Boote), der Koninklijke Nederlandsche Stoomboot-Maatschappij, Amsterdam, der Nieuwe Rijnvaart-Maatschappij, Amsterdam (Wijk-Boote), der Hollandsche Stoomboot-Maatschappij, Amsterdam (Holland-England). Regelmässiger Verkehr von Amsterdam, Rotterdam, Antwerpen nach Duisburg und vice versa vermittelt Güterbooten. Linien: Wijk-Boote, Amsterdam und H. Ristelhueber's Nachfolger, Cöln-Antwerpen, Cöln-Rotterdam. Mehrere Ladestellen mit 8 Dampfkranen und Bahnanschlüssen in den Duisburger, Hochfelder und Ruhrorter Häfen. Geräumige Lagerplätze für Massengüter und hochwasserfreie Güterschuppen mit Bahnanschlüssen und Fahrwegen. Filiale in Hochfeld für den Verkehr in Stückgütern, Eilendienste mit Güterdampfern nach und von allen Rheinhäfen bis Strassburg i. Els., Rotterdam, Amsterdam, Antwerpen. Zollabfertigungsstelle.
- Gebr. van Uden, Duisburg, Hafenstr. 42. Tel. 467. Tel.-Adr.: Vanuden.** Spedition, Schifffahrt, elektr. Kranenbetrieb. Inhaber: Joh. v. t'Hoff in Rotterdam, C. van t'Hoff in Rotterdam und Edgar Weitz in Duisburg. Niederlassungen in Rotterdam (Zen-

trale), Amsterdam u. Antwerpen. Vertreter der Rhe-
nania, Rheinschiffahrts-Ges. m. b. H., Rotterdam-
Homburg a. Rh., Strassburg i. Els.

M. Zietzschmann. Spedition, Schifffahrt. Bureau:
Werthausenstr. 275. Tel. 400, 499. Ladestelle: Pa-
rallelhafen, Tel. 590, Ladestelle Ruhrort-Kaiserhafen,
Tel.-Amt II 195. Tel.-Adr.: Zietzschmann, Duisburg.
Inhaber: Wwe. M. Zietzschmann u. Karl Klepzig in
Duisburg. Prokuristen: Max Straetling, Rotterdam,
Julius J. Arnold, Mannheim, Heinar. Friedrichs, Duis-
burg, Albert Theis, Duisburg. Niederlassungen in
Rotterdam, Mannheim, Düsseldorf, Rahrort. Regel-
mässiger Schifffahrtsdienst zwischen Rotterdam-
Duisburg-Uerdingen-Düsseldorf-Neuss u. umgekehrt,
desgleichen von und nach: Mannheim, Ludwigshafen,
Cöln, Düsseldorf, Duisburg. Vertreter der
Dampfschiffahrts-Gesellschaft Neptun, Bremen. Di-
rektor Rheinschiffahrtsverkehr nach und von den
Nord- und Ostseehäfen.

Sonstige Firmen.

Ewald Berninghaus. Schiffswerft und Maschinenfabrik.
Tel. 33. Tel.-Adr.: Berninghaus, Duisburg. In-
haber: Kaspar Berninghaus. Prokuristen: Ludwig
v. d. Burg, Ferd. Peus, Heinar. Stein, Karl Kroll.
Filliale in Herne.

Gerhard Höiken. Hafen- und Unterstr.-Ecke. T. 1281.
Spezialgeschäft für Schiffsbedürfnisse, Segel- und
Deckenmacherei, Bürstenfabrik. Inhaber: Wwe.
G. Höiken. Geschäftsführer: H. Feldmann.

W. Hohenstein Söhne. Schwanenstr. 19-21. T. 517.
Taufwerkfabrik und Spezialgeschäft für Schiffsaus-
rüstungen.

Lohmann & Co., G. m. b. H., Albertstr. 1. T. 105.
T.-Adr.: „Lohmann Compagnie“. Maschinenfabrik.
Spezialität: Hafenkrane, mechan. Verladevorrich-
tungen, Selbstgreifer und Aufzüge jeder Art. Ge-
schäftsführer: H. Lohmann und A. Vedder.

F. H. Müller. Hafenstr. 24-26. Schiffsbedürfnisse, Fabrik-,
Speditions- und Baubedarf, sowie Industrie-
bedarfsartikel. Inhaber: Alfons Carlier. Gegr. 1845.

Schiffsbeifrachter.

Andr. Breynck. Grünstr. 38.

Ernst Halkesbrink. Unterstr. 53.

Georg Halkesbrink. Essenbergerstr. 50.

Joh. Peters. Ruhrorterstr. 8.

Otto Reich. Vertreter der Niederrhein. Dampfschlepp-
schiff.-Ges. in Düsseldorf; Musfeldstr. 33, Magazin
No. 34 im Parallelhafen. T. 342.

Heinar. Rosen Wwe., Angerstr. 17.

Robert Roth. Hafenstr. 16-18.

b) Duisburg-Ruhrort.

Telefonruf: Amt II Ruhrort.

Reedereien und Kohलगrosshandlungen.

Aktiengesellschaft für Transport und Schlepsschiffahrt
vorm. Joh. Knipscheer, Dammstr. 16. T. 33, 265,
T.-Adr.: Knipscheer, DR. Schleppeederei, Schlep-
schiffahrt, Kranenbetrieb, Lagerung von Stück-
gütern etc. Unternehmerin der Versuchsfahrten
Strassburg-Basel. Direktor: Joh. Knipscheer. Pro-
kurist: Heinrich Hädering, Ruhrort. Vertreten in:
Rotterdam, in St. Goar durch Heinar. Schmellenkamp,
Mainz durch B. Bossmann, Mannheim durch W. Knip-
scheer, Basel durch Steinacher & Rueff. Dampfer:
2 Rad- und 11 Schraubendampfer mit zusammen
6300 ind. Pferdek.

Belgische Kohlen - Spedition - Gemeinschaft, Ges. m. b. H.,
Rheinallee. T. 126. T.-Adr.: Kohlenspedition,
Duisburg-Ruhrort. Befrachtung und Spedition von
Kohlen nach Belgien. Stammkapital 20 000 Mk.
Inhaber: Köhnen & Frisch, Fr. D. Hondt, P. P. van
Kleef, C. Welker.

H. Paul Disch, Reederei und Kohलगrosshandlung.
Bootekohlenlager u. Verladebureau am Rosenhügel.
T. 173. Zentrale in Duisburg.

Anton Fendel, Niederlassung der Rheinschiffahrts-Akt.-
Ges. vorm. Fendel in Mannheim, Rheinallee. T. 172.

T.-Adr.: Fendel, Duisburg-Ruhrort. Rheintransporte,
Spedition, Lagerung. Eildampfer- u. Schiffsverkehr
nach und von den oberrhein. Häfen, sowie nach
Rotterdam und Antwerpen. Eigene Lager-
und Krananlagen. Schiffspark: 18 eigene
Dampfer mit zus. 10 000 PS, 65 Kähne mit einer
Ladefähigkeit von 77 925 t, ca. 35 Jahres-Mietkähne
mit einer Ladefähigkeit von 35 000 t. Vertreter der:
Strassburger Rheinschiffahrts-Ges. m. b. H., Strass-
burg und der Neuen Karlsruher Schifffahrts-Akt.-Ges.
in Karlsruhe. Prokurist: H. Pieper.

Franz Haniel & Cie., Hafenstr. 10. T. 103. T.-Adr.:
Haniel, Duisburg-Ruhrort. Reederei. Mitglied des
Kohlenkontors. Geschäftsführende Teilhaber: Geh.
Kommerzienrat Franz Haniel und Geheimer Justizrat
Ed. Carp in Düsseldorf. Prokuristen: Edm. Piper,
C. H. Pflugstaedt, Gerh. Borgemeister, Aug. Abel,
Julius Schnell, Wilh. Heinrichs. Zweignieder-
lassungen: Presskohlenwerk in Gustavsb.-Mainz,
Presskohlenwerk Mannheim, Lager in Rheinau und
Kehl, Strassburg (Niederl. und Kohlenlager). Eig.
Reparaturwerkstätten in Ruhrort, Gustavsb.,
Mannheim. Schiffspark: 6 Raderschleppboote, 3
Schraubenschleppboote, 3 Hafen- und Hilfsboote
mit zus. 8430 PS., 1 Motorboot mit 15 ind. Pferde-
kräften, 50 eiserne Schleppkähne mit einer Trag-
fähigkeit von 48 779,5 t, 1 Kranschiff von 774,8 t.
Eigene Kipper und Magazine im Hafen zu Ruhrort.
Krananlagen in den Lagern zu Gustavsb.,
Mannheim und Strassburg.

***Rudolf Hannesen,** Bismarckstr. 23. T. 118. Mitglied
des Kohlenkontors.

Adolf Harloff, G. m. b. H., Stammhaus in Kassel.
Zweigniederlassung: Ruhrort. Mitglied des Kohlen-
kontors. Bureau: Am Rosenhügel. T. 55. T.-Adr.:
Harloff, Duisburg-Ruhrort. Reederei, Kohlen-
grosshandlung, Kohlenspedition, Bootekohlenver-
kauf, Schiffsabfertigung. Prokurist: Heinrich
Kuhlen. Niederlassungen in Gustavsb., Worms,
Mannheim, Iserloha.

Harpener Bergbau-Akt.-Ges., Abt. Schifffahrt. Zentrale:
Mülheim-Ruhr. Schiffsabfertigungs- und Material-
verwaltungsbureau: Ruhrort, Vinkeweg 1. T. 136.
T.-Adr.: Harpen, Duisburg-Ruhrort. Kohlenverladung,
Schleppbetrieb, Spedition mit Kranenbetrieb am
Kaiserhafen.

Hengstenberg & Co. Reederei, Kohलगrosshandlung,
Vertrieb von Ruhrkohlen vorwiegend aus den fis-
kalischen Gruben, Kohlenspedition, Schiffsabfer-
tigung für eigene und fremde Rechnung. Bureau:
Dr. Hammacherstr. 1. T. 176. T.-Adr.: Hengsten-
berg Co., Duisburg-Ruhrort. Inh.: Heinar. Hengsten-
berg, Homburg a. Rh., Hermann und Johannes
Hengstenberg in Ruhrort. 3 eigene Kähne mit zus.
3000 t Ladevermögen.

Friedr. Wilh. Liebrecht. Bureau: Neumarkt 10. T. 124.
T.-Adr.: Liebrecht, Duisburg-Ruhrort. Reederei, Koh-
लगrosshdg., Bootekohlenverkauf, Streckenversand,
Mitgl. d. Kohlenkontors. Inh.: Richard Liebrecht,
Ruhrort. Prokurist: H. Schlegel, Ruhrort. 6 eigene
Kähne mit 5440 t Ladefähigkeit.

Wm. H. Müller & Co. Bureau: Rheinallee. T. 111,
201. T.-Adr.: Mineral, Duisburg-Ruhrort. Rheinre-
ederei, Schlepfbetrieb, Massentransporte für eigene
und fremde Rechnung. Beurtdienst zwischen Ruhr-
ort-Rotterdam und umgekehrt, im Anschluss an die
eigenen Seereedereien in Rotterdam, sowie an die
von den Firmen Wm. H. Müller & Co. in Rotter-
dam vertretenen See-Reedereien. General-
Agentur der „Russische Freiwillige Flotte“. Regelmässige
Verbindung mit Doppelschraubenschnelldampfern für
Passagiere und Güter zwischen Libau-Rotterdam-Newyork
und umgekehrt. Stammhaus in Rotterdam. Zweignieder-
lassung: Düsseldorf. In Ruhrort ausgedehnter Kranen-
betrieb mit 3 elektr. und 3 Dampfkranen. Auflagerung von
Massengut. Inhaber: A. G. Kröller und Königl.
Rumänischer Generalkonsul Gustav H. Müller in
Rotterdam. Direktor in Ruhrort: A. Annacker.
Bevollmächtigte: C. Westheide, C. Boos und W.
Neese in Ruhrort. Schiffspark der Rheinreederei:
1 Petroleumtankschiff von 1530 t, 3 Schleppboote

von zus. 1570 ind. Pferdekrr. und 29 eigene und Mietkähne mit 36 050 t Ladevermögen.

Rheinische Kohlenhandel- und Reederei-Ges. m. b. H., Abt. C., Hafen, Hafenstr. 4. T. 258, 260, 270, 273, 1287, 1288. T.-Adr.: Kohlenkontor, Duisburg-Ruhrort. Gesamtverladung der von den Zechen des rhein.-westf. Kohlensyndikats aus dem rhein.-westf. Kohlenrevier über die Rheinhäfen auf dem Wasserwege zur Verladung kommenden Kohlen, Koks und Briketts; rheinabwärts nach Holland, rheinaufwärts nach den Absatzgebieten des Kohlenkontors. Leiter der Ruhrorter Niederlassung: Prokurist W. H. Droste. Zentrale: Mülheim-Ruhr.

Rheinische Schiffsahrts-Ges. Janssen & Strijp, Dammstrasse. T. 266 u. 783. T.-Adr.: Strijp, DR. Reederei, Spedition, Assekuranz. Spezialität: Uebernahme von Massentransporten. Generalvertreter der Deutschen Transport-Versicherungsgesellschaft, Berlin. Inhaber: Otto Janssen, Ruhrort, und J. C. Strijp, Rotterdam. Prokurist: Rudolf Arnold. Niederlassung in Rotterdam. Schiffspark: 10 eig. eis. Kähne von ca. 12 000 t Ladevermögen und 3 Schraubenschleppdampfer.

Duisburg-Ruhrorter Schleppverein, G. m. b. H., Dammstr. 18. T. 214, 57. T.-Adr.: Ruhrorter Schleppverein, Duisburg-Ruhrort. Schleppgeschäft. Geschäftsführer: Herm. Unger. Vertreter: St. Goar: Anton Schwarz, Bingen; Andreas Brillmayer, Mainz; Heinr. Ernst, 14 Schleppdampfer mit 850 effekt. Pferdekrräften.

T. Schürmann Söhne, Rheinallee 3. T. 128, 130. T.-Adr.: Schürmann Söhne, Duisburg-Ruhrort. Reederei, Kohलगrosshandlung, Schleppschiffahrt, Transportübernahme, Bootkohlenverkauf. Mitglied des Kohlenkontors. Inhaber: Friedr. Schürmann. Prokurist: Otto Schürmann. Vertreter in Mannheim: Arnold Knevels (T. 1206). Schiffspark: 4 Rad- u. 2 Schraubenschleppdampfer mit zus. 4953 ind. Pferdekrr., 23 eis. Kähne mit 30 700 t Ladefähigkeit.

Math. Stinnes, Reederei und Kohलगrosshandlung in Mülheim-Ruhr. Technisches Bureau u. Materialienverwaltung der Reederei in Ruhrort, Rosenhügel 5. T. 184. Oberingenieur Rossenbeck, Ing. Brandt. Materialienverwalter: Theod. Jahnke. Bureau: Kaiserhafen. T. 18. Kipperbetrieb, Kohlenverladung, Schiffsabfertigung. Aufsichtsbeamter: Ernst Voss.

Vereinigte Speditoren und Schiffer, Rheinschiffahrts-Gesellschaft m. b. H. Sitz: Mannheim. Inspektion: Ruhrort, Dammstr. 22. T. 284. T.-Adr.: Urmetzer, Duisburg-Ruhrort. Inspektor: R. Ant. Urmetzer.

Winschermann & Cie., Kohलगrosshandlung und Rheinreederei. Kipperbetrieb (Kaiserhafen), Magazinverladung im Kaiser- u. Nordhafen. Sitz: Mülheim-Ruhr. Verlade- und Reedereikontor: Ruhrort, Dammstr. 32. T. 153, 1296. Techn. Leiter: Joh. Bossmann.

Kohलगrosshandlungen ohne Schiffsbesitz.

Jul. Aug. Böhm, Hafenstr. 41. T. 129. T.-Adr.: August Böhm, Duisburg-Ruhrort. Inhaber: August Böhm. Zweigniederlassung: Frankfurt a. M.

Hengstenberg & Wiemer, Kohlenhandelsges. m. b. H., Dr. Hammacherstr. 1. T. 780. T.-Adr.: Hengstenberg Wiemer, Duisburg-Ruhrort. Kohlenvertr. haupts. fiskal. Kohlen u. Betöellig. an industr. bzw. bergbaul. Unternehmungen. Schiffsabfertigung und Versand nur für eigene Rechnung. Niederlassungen in Niederlahnstein u. Offenbach a. M. Magazine in Ruhrort u. Gustavsburg. Inhaber: Hengstenberg & Co., Ruhrort, Wilhelm Wiemer in Niederlahnstein.

Hennenbruch & Haumann, Kohlen, Spedition, Vertretungen, Harmoniestr. 14. T. 156. T.-Adr.: Hennenbruch Haumann, DR. Mitglied des Kohlenkontors. Inhaber: Herm. Hennenbruch u. Carl Haumann in R.

Lauten & Co., Hafenstr. 36. Ruhr- und engl. Kohlen. T. 234. T.-Adr.: Lauten Co., DR. Inhaber: Herm. Lauten in DM., Wilh. Backhaus in Worms. Prokurist: Ed. Schulz, DR.

Petit & Mairlot, Zentrale: Verviers. Kohलगrosshandlung und Kohlen-Spedition. Vertrieb von Ruhrkohlen, hauptsächlich aus den fiskalischen Gruben, nach Belgien und Frankreich. Hafenstr. 31. T. 772.

T.-Adr.: Petit Mairlot, DR. Inhaber: Charles Petit, DR., Oskar Mairlot, Verviers. Niederlassung: Antwerpen.

Spedition, Lagerung, Schiffsabfertigung, Schiffsahrtsgenturen und Schiffsbesitzer.

Fred Drughorn Ltd., Friedrich Wilhelmstr. 37. T. 237. T.-Adr.: Drughorn, DR. Spedition, Reederei. Zentrale: London. Verwaltung der Rheinreederei: Rotterdam. Geschäftsführer in R.: H. Bovermann.

C. Engelhardt, Dr. Hammacherstr. 24. T. 102. T.-Adr.: Engelhardt, DR. Spedition, Schiffahrt, Lagerung, Transportübernahmen, Dampfkranenbetrieb. Eigene Dampfkranen, Lagerhaus u. eigenen Schiffsraum. Niederlassung in Antwerpen. Inhaber: Frau C. Engelhardt und Paul Engelhardt. Niederlassung in Antwerpen. Vertretung der Dampfschiffahrtsgesellschaft Neptun in Bremen.

Heinr. Hansen, Dammstr. 14. T. 281. T.-Adr.: Hansen, DR. Fluss-, Kanal- u. Seetransporte. Kommission, Bergwerksprodukte. Inh.: Heinr. Hansen.

Legrand & Vervliet, Dammstr. 20. T. 1298. T.-Adr.: Vervliet, DR. Reederei, Spedition, Transportübernahmen, Assekuranz. Inhaber: A. Legrand in Seilles, E. Vervliet in Antwerpen. Prokurist: G. Wilmet in R. Hauptgeschäfte in Seilles u. Antwerpen. Niederlassung in Rotterdam (Legrand & Vervliet). Schiffspark: 7 Schleppdampfer und 18 eigene Kähne à 3 bis 600 t, sowie 20 Mietkähne.

Gustav Löcher Jr., Dammstr. 32. T. 769, 773. T.-Adr.: Spediteur Löcher, DR. Spedition, Schiffahrt, Lagerung, Assekuranz, Schleppzantur. Inhaber: Gust. Löcher jun. Prokuristen: Adolf Löcher, Heinrich Löcher, Heinrich Junkers. Niederlassungen in Duisburg, Mannheim und Rotterdam. Vertreter der Helvetia-Dampfer-Linie Duisburg-Rotterdam u. vice-versa, wöch. 2 Abfahrten. Eig. Dampfkrananlage (3 Krane), gr. hochwasserfreier Lagerplatz mit Hochbahnbetrieb u. Lagerschuppen. Verfrachtungen nach den belg. und franzö. Kanalplätzen, regelmäss. Beiladungsgelegenheit nach dem Oberrhein. Kohlen- und Zementspedition.

Heinr. Mayer, Alte Duisburgerstr. 6. T. 144. T.-Adr.: Mayer, DR. Spedition, Befrachtung, speziell Kohlen und Getreide, Lagerung. Dampfkranbetrieb. Inhaber: Heinr. Dörtelmann. Prokurist Jos. Dickmann. Eigene Lagerhäuser, Fassungsraum für 35 000 Sack Getreide etc.

H. Milchsack, Hafenstr. 2. T. 29, 58, 107. T.-Adr.: Milchsack, DR. Spedition, Schiffahrt, Lagerung. Inhaber: Julius Milchsack, Hermann Milchsack und Carl Massenez, alle drei in Köln, Konsul Carl Milchsack in DR. Prokuristen: Franz Baumann, Aug. Schmitz. Niederlassungen: Köln, Düren, Trarbach. Vertretungen: Kgl. Niederländ. Dampfschiffahrts-Ges., Amsterdam, Rhein- und Seeschiffahrts-Ges., Köln, Hamburg-Amerika-Linie, Hamburg, Dampfschiffahrts-Ges. Hamburg, Hamburg, Niederländ.-Amerikanische Dampfschiffahrts-Ges., Rotterdam, Zuid-Amerika-Lijn, Amsterdam. Regelmässige Gelegenheiten per Dampfer von und nach dem Oberrhein, Rotterdam, Amsterdam und Antwerpen. Direktor Dampferdienst von und nach London und Hamburg. Ueber 500 m Kailänge mit 6 eig. Dampf- und elektr. betriebenen Portalkranen. Eigene Lagerhäuser für Getreide, Stöck- u. Massengüter. Grosse Oelkeller. Bureau des Königl. Niederländischen Konsulats.

Philippson & Bonnekamp, Königstr. 31. T. 765. T.-Adr.: Bonnekamp. Spedition, Schiffahrt, Seetransporte. Vertretung der Firma De Leeuw & Philippson, Antwerpen und Rotterdam. Inhaber: Gottfr. Philippson u. Franz Bonnekamp.

Fried. Schmitz, Zentral-Bureau für See-, Fluss- und Landtransporte, Dammstr. 2. T. 171, Hafenabteil. T. 74. T.-Adr.: Fried. Schmitz, DR. Spedition, Schiffahrt, Lagerung, Dampfkranenbetrieb. Inhaber: Fried. Becker. Prokurist: Chr. Person. Vertr. der Mannheimer Lagerhaus-Ges., Elbinger Dampfschiff-Reederei F. Schichau Elbing und der Reederei Rud. Chr. Gribel, Stettin. Rotterdam-Ruhrorter Beurtdienst, regelm. Verladungsgelegenheit von Rotterdam nach den Ruhrhäfen und umgekehrt, sowie nach

dem Oberrhein und umgekehrt. Spezialverkehr nach der Ostsee.

Voss & Laugen, Bureau an der „Krimbrücke“. T.: Abt. Getreidespedition 114, 154, Abt. Kranenbetrieb und Befrachtung 1286. T.-Adr.: Vosslangen, DR. Bahnadress.: für Wagenladungen: Ruhrort-Hafen, für Stückgut Duisburg-Ruhrort. Girokonto bei der Reichsbanknebenstelle Duisburg-Ruhrort. Inhaber: Ernst Laugen. Prokuristen: Ludw. Meincke, Norbert Köhler u. Peter Blümer. Korresp.: Rotterdam: Kurpershoek & Van Weel, Antwerpen: Herfurth & Co., Hamburg: C. Friedrich Boehler Nachf., Stettin: Hautz & Schmidt, Danzig: F. G. Reinhold, Königsberg: Edw. & Geo. Jay, Memel: A. H. Schwedersky Nachf. Vertretung des Antwerpen-Nieder-rheinischen Schiffsahrtsdienstes. Eigener Ellgüter-dienst zwischen Rotterdam u. Duisburg-Ruhrort in beiden Richtungen. Durchverkehr zwischen allen Häfen der Ost- und Nordsee einerseits und Duisburg-Ruhrort andererseits in beiden Richtungen. Abt. Getreidespedition: geräumige Speichereanlagen, Ele-vatorenbetrieb, Reinigungsmaschinen, Transportver-sicherung, Havarie-Kommissariat. Abt.: Kranenbetrie-b: elektr. betr. Portalkranen, Lagerhallen, Lager-keiler, Spedition von Stück- und Massengütern, eigene Zollabfertigungsstelle. Abt.: Befrachtung: Befrachtung von Schiffen nach allen Rheinstationen, Rotterdam, Amsterdam, Antwerpen und über See.

Spedition und Schiffsahrtsagenturen.

***Phil. Göbel**, Harmoniestr. 54. Bahnamtlicher Güterbestatter. T. 471. T.-Adr.: Sped. Göbel, DR. Mit-glied des Internat. Möbeltransport-Verbandes.
***Ernst Müller**, Harmoniestr. 1a. T. 285. T.-Adr.: Ernst Müller, DR. Spedition, Kommission. Vertre-ter der Firma Georg Reitz, Ges. m. b. H., in Mainz.
***Jul. Phillips**, Ludwigstr. 29. T. 140. Passage. Agen-tur der Red Star Line, Antwerpen.
Hugo Schellenberg, Dammstr. 1a. T. 71. T.-Adr.: Schellenberg, DR. Stammhaus in Antwerpen. Spe-dition, Bergwerks- und Hüttenprodukte. Inhaber: Hugo Schellenberg in Antwerpen. Geschäftsführer in Ruhrort: Prokurist Richard Wittenhagen.

Schiffsbefrachtung, Schleppschiffahrt.

***Alex Brinkmann**, Dammstr. 27. T. 13, 779. T.-Adr.: Brinkmann, DR. Reederei u. Schleppschiffahrt in Berg- und Talfahrt.
***Ferd. Borgemeister**, Friedrich Wilhelmstr. 6. T. 139. Inhaber: Gust. Borgemeister. Schiffsbefrachtung und Agenturen.
***Heinr. Buchloh**, Dammstr. 25. T. 117. T.-Adr.: Buchloh, DR. Schleppagentur u. Schiffsbefrachtung. Eigener Kahnraum. Vertreter der Mannheimer Lagerhaus-Ges., Mannheim. Verfügt über 10 Schlepp-dampfer mit zus. 3-3500 ind. Pferdekräften.
***Wilh. Buchloh**, Dammstr. 25. T. 288. Schiffsbe-frachtung.

Deutsch-holländischer Schleppverein „Samenwerking“, G. m. b. H., Dammstr. 28. T. 61, 180. T.-Adr.: Samenwerking, DR. Verfügungsrecht über 50 Schleppdampfer. Geschäftsführer: M. Flipsen in Duisburg.

***Gerh. Franzen**, Befrachtungsgeschäft, Harmoniestr. 1. T. 72. T.-Adr.: Franzen, DR. Inhaber: Gerh. Franzen. Schiffsbefrachtung und Spedition nach allen Richtungen, spez. Kohlenverfrachtungen nach den belgischen und französischen Kanalplätzen, Seg-lerverfrachtung nach der Nord- u. Ostsee, Schlepp-schiffahrt, berg- und talwärts. Versicherungen je-der Art, Bergwerks- und Hüttenprodukte. Vertreter der Badischen Aktien-Ges. für Rheinschiffahrt und Seetransport, Mannheim und Antwerpen, sowie verschiedener holländischer Reedereien. Passage-Agentur der White Star Line, Allan-Lines und Union Castle Line.

***G. P. G. Hülsmann**, Dammstr. 18. T. 19. T.-Adr.: Hülsmann, DR. Schiffsbefrachtung u. Schleppagentur.
***P. P. van Kleef**, Hafenstr. 86. T. 30. T.-Adr.: Vankleef, DR. Reederei (1 eis. Kahn mit 830 t Fas-sungsraum). Spedition.

Herm. Kleinpoppen, Dammstr. 2. T. 279. T.-Adr.: Kleinpoppen, DR. Reederei, Befrachtung, Kohlen-

handlung. 3 eig. Kähne mit zus. 3350 t. Inhaber: Hermann Kleinpoppen jr.

***Carl Schroers**, Dammstr. 28a, Hauptsitz: Duisburg. T. 61. Bureau für Schiffsbefrachtung.

C. von Staa & an der Heiden, Dammstr. 26. Spe-dition und Schiffahrt. T.-Adr.: Vonstaa, DR. In-haber: C. von Staa und Wilh. an der Heiden.

***Otto Steinbach**, Dammstr. 24. T. 14. Schiffsbefrachter.
Heinr. Zerres, Dammstr. 24. T. 113. T.-Adr.: Zerres, Dr. Spedition, Schiffahrt, Befrachtung. Inhaber: Joh. Heinrich Zerres und Hans Zerres.

Unternehmung für Hebungs- und Bergungsarbeiten.

F. W. Engels, Dammstr. 27. T. 648. T.-Adr.: Engels Experte, Dr. Unternehm. in Hebungen gesunkener Schiffe etc., Dampfschleppschiffahrt, Reederei, Schiffs- und Transportversicherung, Havarie-Kom-missar. Experte und vereidigter Dispacheur. Bes-itzer von 4 Centrifugalpumpen zum Auspumpen havarierter Schiffe, 1 Doppelschraubenschleppdamp-fer von 65 eff. Pferdekr., 4 Schleppkähne mit zus. 4000 t Tragfähigkeit. Inhaber: F. W. Engels in Homberg a. Rh., Kapellenstr. 8. T.-Adr.: Engels Reeder, Homberghein.

Gerhard von Eicken, Dammstr. 18-20. T. 14. T.-Adr.: von Eicken, Ruhrort. Schiffs- u. Maschinenbedarfs-artikel. Inhaber: Gerhard und Heinrich von Eicken.

Fritz Linnemann, An der Hafensinsel im alten Hafen. T. 526. T.-Adr.: Linnemann, Ruhrort. Lieferung kompl. Sauggasanlagen für den Schiffsbetrieb. Fab-rikation von Schiffsschrauben nach eig. ges. gesch. System. Reparatur von Schiffs- u. Dampfmaschinen. Inhaber: Fritz Linnemann.

Alex. Sauer, Dammstr. 1b. T. 259. T.-Adr.: Sauer, Ruhrort. Technische Bedarfsartikel für Industrie und Schiffahrt. Inh.: Alexander Sauer.

c) Duisburg-Meiderich.

Telephonruf: Amt II, Ruhrort.

Speditionsgeschäfte.

Otto Denknaus, Fuhrunternehmer, Möbeltransport, Sing-strasse 13. T. 524 (Amt II).
Leonh. Frank, Spedition, Möbeltransport, Hauderei, Kohlenhandlung, Kurzestr. 35. T. 474 (Amt II).
Joh. Lehmkuhl, bahnamtl. Spediteur, Ritterstr. 16. T. 406 (Amt II).
Arn. Mismahl, Fuhrgeschäft, Marktstr. 24. T. 493 (Amt II).

Dülken.

Stadt, 10 148 Einw. Rbz. Düsseldorf, Kreis Kempen, Strecke M.-Gladbach-Venlo und Dülken-Brüggen. Station mit Güterabfertigung.

Amtsgericht Dülken. (2 AR.) RA.: Brücker, aus dem Kahmer, JR. Orbach. GV. Niemann. Landge-richt Cleve.

Notar: JR. Orbach.

Bürgermeisteramt. T.-Amt Viersen No. 410. Bür-germeister: Voss.

Spediteure:

Gottfried Togrund. T. 75.
Arnold Pleten. (Zugl. bahnamtl. Spediteur.) T. 55.
Niederrhein. Form-Sandwerke, Andreas Maassen, T. 69. T.-Adr.: Formsandwerke Maassen, Dülken. Speditionsgeschäft, Kohlenhandlung. Niederlassung: Süchteln.

Dümpten.

Kirchdorf, 12 782 Einw. Rbz. Düsseldorf, Kreis und Amtsg. Mülheim (Ruhr). Landg. Duisburg. Strecke Mülheim-Ruhr-Lipperheidenbaum.

Bürgermeisteramt. T. Amt Mülheim (Ruhr) No. 594. Bürgermeister: Beuther.

Düren.

Kreisstadt, 30 282 Einw., Rbz. Aachen, Landgericht Aachen. Strecke Köln-Aachen, Düren-Kreuzau-Heim-bach, Düren-Jülich, Düren-Merken, Düren-Neuss, Düren-Euskirchen. Station mit Güterabfertigung.

Amtsgericht Düren. (AR.) RA.: JR. Courth (a. b. L.), Dr. Cremer, Dorr, Gilsdorf, Mayer, Prym, JR. Thissen in Düren. GV.: Verteilungsstelle.

Notare: JR. Daniels, JR. Leibl, JR. Schleicher, JR. Weitz.

Hauptsteueramt. Steuerrat: Obersteuerinspektor Tenholter.

Landratsamt. T. 70. Landrat: von Breuning.

Bürgermeisteramt, Rathaus, T. 9 u. 109. Oberbürgermeister Klotz.

Speditionsgeschäfte: **Dürener Speditions- und Lagerhaus Otto Taenzer.** T. 65. Inh.: Otto Taenzer. Prokurist: Math. Kiefer. Vertretung der: Wm. H. Müller & Co.'s Batavier Linie, Rotterdam, tägl. Dampferdienst Rotterdam-London und umgekehrt; Argo-Linie, Bremen; Atlas-Linie, Bremen. Rollfuhrwerk, Lagerhausbetrieb mit elektr. Aufzug. Spezialität: Direkter Sammelverkehr nach Berlin (täglich), Leipzig (3 mal wöchentlich), Hamburg (Mittwoch u. Samstag), Mannheim (3 mal wöch.) und Rotterdam (für England, Skandinavien und Uebersee).

Laurenz Frings. Bureau und Lagerplätze: Arnoldsweilerstr. 23-25. T. 274. T.-Adr.: Frings, Spediteur. Amtl. Güterbestätterei, Spedition. Inhaber: Johann Frings.

H. Milchsack. Spedition, Schifffahrt. Zentrale Köln. T. 176. T.-Adr.: Milchsack, Düren. Inhaber: Julius Milchsack, Hermann Milchsack u. Carl Masse, Köln, Carl Milchsack in Duisburg-Ruhrort. Geschäftsführer in Düren: Carl Thelen. Niederlassungen in Duisburg-Ruhrort u. Traben-Trarbach.

Düsseldorf a. Rh.

Stadt, Sitz der Regierung, 255 000 Einw. Eisenbahnknotenpunkt.

Staatsbehörden.

Königl. Regierung, Mühlenstr. 31. T. 1989. Präsident: Schreiber. Stellvertreter in Behinderungsfällen des Regierungspräsidenten: Oberregierungsrat Grüttner.

Königl. Landratsamt des Landkreises Düsseldorf, Kasernenstr. 69. T. 1922. Landrat: Dr. von Beckerath.

Königlich Preussisches Oberlandesgericht Düsseldorf. 2 552 910 Eingessene, 25 Rechtsanwälte. (Die mit * bezeichn. Rechtsanwälte sind zugleich Notare. Aufträge an Gerichtsvollzieher sind zweckmässig zu richten an:

die O richtschreiberei (Verteilungsstelle, T. 2420)

des Königlichen Amtsgerichts zu

Präs. Hartmann. Oberstaatsanwalt: Wilhelm.

RA.: Bernstein, Braun, Dr. Braunschweig, Dr. Brockmann, Dahm, Dr. Friedrichs, Heinemann, Jonas, Kehren I, Dr. Kelders, JR. Löwenbach, Papenhoff, Dr. Presser, Dr. Schiedges, J. Schilling, Dr. Schmidt-Ernsthausen, Dr. Schmitz, Dr. Schneider, Dr. Schultz, Strassweg, Traumann, Dr. Uth, Dr. Vossen, Dr. Winkler, GJR. Dr. am Zehnhoff.

Vorstand der Anwaltskammer: JR. Dr. Becker in Düsseldorf, Vorsitzender; JR. Varenkamp in Düsseldorf, stellvertr. Vorsitzender; Dr. Schleicher in Düsseldorf, Schriftführer; Dr. Petermann in Düsseldorf, stellvertr. Schriftführer; Dr. Hegener in Duisburg; JR. Schulte in Wesel; Kray in Elberfeld; Dr. David in M.-Gladbach; GJR. Dr. am Zehnhoff in Düsseldorf; JR. Wilms in Crefeld; Voegel in M.-Gladbach; JR. Krüll in Elberfeld; JR. Kranz in Barmen; JR. Fleischhauer in Cleve; GJR. Dr. Michels in Duisburg.

Landgericht Düsseldorf mit zwei Kammern für Handelsachen in Düsseldorf. T. 239. 501 176 Eingessene, 83 RA. Präs.: Wolff. RA.: Appelbaum, Dr. Bär, Beber, JR. Dr. Becker, Dr. Behrendt, JR. Jos. Belles, Dr. Bernards, Jos. Bewerunge, Biefang, Dr. Biesenbach, Osk. Blöm I, Rich. Blöm II, Dr. Bopp, Dr. Breuer, JR. Dr. Busch, Dr. Canto, Dr. Carl Cohen, Dr. Clippers, Dr. Eichwede, Engels, van Eupen, Fasbender, JR. Freischem, JR. Frings I, Paul Frings II, Fritsche, Gahlen, Dr. Gerbert, Dr. Groos, Henrich, Heyne, Hirsch, GJR. Holl, Hüsgen, Kamps I, Herm. Kamps II, Wilh. Kehren II, Kleber, JR. Dr. Klein, Dr. Koch, Krawinkel, Dr. Levison, Levy, Dr. Lieberz, Dr. Liertz, JR. Liessem, JR. Lingen, Dr. Loewenstein, Dr. Lohe, Dr. Lücke-rath, Luckey, Dr. Maase, Dr. Heinrich Müller I, August Müller II, Dr. Oppenheimer, JR. Dr. Otten, Dr. Pagener, Dr. Petermann, Peters, Dr. Pitsch, Dr. Roosen, JR. Schiedges, Dr. Schleicher, Dr.

Starker, Stern, JR. Varenkamp, Dr. Vowinkel, Weiter, Dr. Westhaus, Westhoff, Weyl, Dr. Wildt, JR. Wirtz in Düsseldorf.

Amtsgericht Düsseldorf zugl. **Rheinschiffahrtsgericht.** T. 1277. (28 AR.) RA.: Die beim Landgericht aufgeführten und Dr. Simonis. GV.: Verteilungsstelle, Notare: Bruckhaus, JR. Burghartz I, JR. Burghartz II, Memminger, JR. v. Napski, Dr. Pihl, Prosch, JR. Reinarz, JR. Schwickerath, JR. Staudt, JR. Bors, JR. Pütz, Dr. Ridder, JR. Dr. Schmitz.

Kaiserl. Oberpost-Direktion, Haroldstr. 22 und Friedrichstr. 26. Oberpost-Direktor: Grosskopf.

Königl. Wasserbau-Inspektion I (unterstellt der Königl. Rheinstrom-Bauverwaltung in Koblenz). Bureau: Feldstr. 38. Kgl. Wasserbauinspektor: Baurat Luyken.

Königl. Wasserbau-Inspektion II (unterstellt der Kgl. Regierung in Düsseldorf), Bureau in Obercassel, Kaiser Friedrich-Ring 17. Königl. Wasserbauinspektor: Baurat Scherpenbach.

Königl. Hafen-Kommissariat und Königl. Musterungsbehörde (Seemannsamt). T. 1179. Königl. Hafenkommissar: Hafendirektor Zimmermann.

Königl. Schiffsuntersuchungs-Kommission. Vorstand: Hafendirektor Zimmermann. Mitglieder: Freih. von Rolf, Schiffsahrtsdirektor; Schall, Hafenmeister; Hewel, Schiffsahrtsinspektor.

Königl. Haupt-Steueramt, Moselstr. 1. T. 2548. Leiter: Obersteuerinspektor Stoss.

Zollabfertigungsstelle im Hafen. T. 2011. Oberrevisor Simons.

Zollabfertigung am Güterbahnhof. T. 5650. Oberrevisor: Soemer.

Zollabfertigungsstelle für Personenboote. Steuersekretäre Engels und Holzapfel.

Zollabfertigungsstelle im Petroleumhafen. Steuerassistent Fuchs.

Weitere Zollabfertigungsstellen in Lierenfeld, Oberbilk und Reisholz für industrielle Etablissements.

Reichsbankstelle, Alleestr. 8-9. T. 106. Kaiserl. Bankdirektor Dr. jur. v. Loewenich.

Königl. Eisenbahnbehörden.

Verwaltungsgebäude: Aders- u. Mintropstr.-Ecke, T. 973.

Eisenbahn-Betriebs-Inspektion I Düsseldorf.

Eisenbahn-Betriebs-Inspektion II Düsseldorf.

Eisenbahn-Betriebs-Inspektion III Düsseldorf.

Eisenbahn-Maschinen-Inspektion. Eisenbahn-Verkehrs-Inspektion.

Bahnhöfe: Düsseldorf-Hauptbahnhof. Düsseldorf-Derendorf. Düsseldorf-Derendorf-Haupt-Güterbahnhof. Düsseldorf-Bilk. Düsseldorf-Bilk-Güterabfertigung. Düsseldorf-Lierenfeld. Düsseldorf-Grafenberg. Station Düsseldorf-Hafen.

Städtische Behörden.

Geschäftsräume: Rathaus und mehrere Gebäude.

Oberbürgermeister Marx. T. 2.

Deputation für die städt. Hafenanlagen. Vors.: Beigeordneter Geusen. Mitglieder: Stadtverordnete Bors, Dücker, Fusbahn, Dr. Hüsgen, Lohe, Schiess, Wiedemeyer, Dr. Brandt u. Hafendirektor Zimmermann.

Deichamt. Deichhauptmann: Beigeordneter Geusen.

Städt. Hafenverwaltung:

Hafenamt, Hafenamtsstrasse. Tel. 1179. Hafendirektor Zimmermann. Hafenmeister Schall. Zoll- und Handelshafen, Holz- und Industriefahen, Petroleumhafen, Sicherheitshafen. 3950 a. Uferlänge 10 km, davon 2,6 km Kaimauer, 4,3 km gepflasterte Böschung, Werftlänge am freien Strom 1,65 km. Zus. 32 elektrisch betriebene Kräne von 1,5 t bis 4,5 t Tragkraft, stärkster Kran 25 t Tragkraft. 25 Ladeschuppen u. Speicher, 5 Elevatoren, alle Anlagen mit El.-V. 43 km Eisenbahngleise. Gesamthafenbankosten 20 000 000 Mk. Die Sohle liegt auf ± 24,45 N. N. gleich - 2 m Düsseldorf-Pegel. An Sonn- und Feiertagen Betriebsruhe. An Abgaben werden erhoben: Werftgebühren u. Hafenschutzgebühren.

Konsulate.

Belgien: Kaiserstr. 54. Konsul: Georg Pastor.
Frankreich: Graf Adolfrstr. 102. Konsul: Alex. Chayet.
Grossbritannien u. Irland, Uhländstr. 23. T. 6282.
General-Konsul: F. W. Koenig.

Italien: Jägerhofstr. 10. T. 1414. Konsul: Dr. jur. Otto Heye.
 Niederlande: Reichsstr. 33. T. 2626. Konsul: Julius Herdmann.
 Norwegen: Stockkampstr. 20. T. 3533. Vice-Konsul: Per Aalton.
 Portugal: Graf Reckstr. 26. T. 4381. Vice-Konsul: C. E. Barop.
 Schweden: Stromstr. 7. T. 1 u. 7523. Konsul: P. F. Cretschmar.
 Spanien: Graf Adolfstr. 30. T. 5292. Konsul: Roberto de Satorres.
 Türkei: Uhlandstr. 38. T. 4325. General-Konsul: C. Menshausen.
 Verein. Staaten von Nordamerika: Rosenstr. 39a. Konsul: Peter Lieber.
 Ferner Konsulate von Bolivien, Brasilien, Guatemala, Mexiko, Venezuela.

Korporationen, Institute u. dgl. zur Förderung von Industrie, Handel und Schifffahrt.

Handelskammer. Bureau: Graf Adolfstr. 47. T. 86. Vors.: Kommerzienrat Adolf Möhlau. Stellv. Vors.: Karl Rudolf Poensgen, Karl Hugo Erbslöh. Geschäftsführer: Dr. Brandt. Wissenschaftl. Hilfsarbeiter: Dr. Bothe, Dr. Haarhaus.

Die Handelskammer unterhält eine Zollankunftsstelle, welche auch auswärtige Anfragen gegen Erstattung der Portogebühren beantwortet.

Von der Handelskammer vereidigte Sachverständige:

Chemiker: Dr. Ferd. Evers, Stefaniestr. 42, Dr. E. Wollenweber, Neanderstr. 25, Dr. H. Besseler, Kurfürstenstr. 8, Dr. A. Brining, Gartenstr. 47. — Verschiedene Sachverständige: Ingenieur Oskar Simmersbach, Grimmstr. 39, Sachverst. für das Eisenhüttenwesen; Ingenieur Johann Schuler, Wagnerstr. 32, Ingenieur für Materialprüfungen in der Eisen- und Metallindustrie; Ingenieur Th. von Bavier, Geibelstr. 53, Sachverst. für Maschinenbauwesen; Sachverständige für den Kartoffelhandel: Aug. Weltersbach, Hildenerstr. 19, Andreas Inger, Ackerstr. 149, Jos. Wimmer, Augustastr. 19; F. Cornelius Friedrich Christiansen, Haveriekommissar und vereidigter Dispeaceur, Marschallstr. 18.

Börse. Bureau: Jacobistr. 3-5. T. 443 u. 449. Vors.: Geh. Kommerzienrat H. Lueg. 1. Stellv.: Bankdirektor Lucan. 2. Stellv.: Direktor Dach. Vereidigte Kursmakler für Wertpapiere: Ed. Thielen u. W. Mockert. Geschäftsf.: Dr. ing. E. Schrödter. Sekretär: R. Lemke. Börsenversammlungen: Für Wertpapiere jeden Freitag und jeden 2. Mittwoch, für Produkte jeden 1. und 3. Freitag des Monats im Rheinhof, Benratherstr.

Stahlwerksverband, Aktiengesellschaft, Louisenstr. 105. Fernruf: Stahlwerksverband. T. 7601-7609. T.-Adr.: Stahlbund, Gegr. 29. 2. 1904. Verlängert am 30. 4. zum 30. 6. 1912. Die dem Verband angehörenden Werke und deren Beteiligungsziffern siehe Tabelle auf der nächsten Seite.

Organisation des Stahlwerksverbandes:

Zweck: An- und Verkauf von Eisen- und Stahlerzeugnissen aller Art, Erwerb von Industrie-Unternehmungen aller Art, die auf die Lagerung, den Absatz und die Beförderung von Eisen- und Stahlerzeugnissen gerichtet sind, sowie die Beteiligung an solchen Unternehmungen.

Kapital: 400 000 Mk. in 2000 Namen-Aktien a 200 Mark, deren Uebertragung an die Zustimmung des Aufsichtsrates und der General-Versammlung gebunden ist.

Geschäftsjahr: 1. April bis 31. März.

Gewinnverteilung: Von dem jährlichen Reingewinn sind mindestens 5 Prozent in den Reservefonds zu legen. Auch ist eine Rücklage vorgesehen, die u. a. im Bedarfsfalle zur Förderung des Auslandsverkehrs dienen soll. Zu diesem Zwecke wird eine Abgabe bis zu 1 Prozent der Tabellenpreise auf Beschluss der Hauptversammlung von den Lieferungen der Mitglieder erhoben, die zu einem besonderen Rücklagefonds vereinnahmt wird.

Aufsichtsrat: aus 4 bis 12 Mitgliedern bestehend. Vorstand: Eugen Schaltenbrand (Vorsitzender), Max Bouché, P. Ottmann, W. Gussmann, Dr. W. Johannes.

Abt. V. 1. Schiffstransporte. Leiter: Theodor Dasbach, Prokurist.

Abt. V. 2. Eisenbahntransporte. Leiter: Rechnungsrat Siegburg.

Roheisen-Syndikat, G. m. b. H., Karl Theodor- und Breitestr.-Ecke. T. 7294, 7295. T.-Adr.: „Roheisen“. Verkauf von Roheisen für die dem Syndikat angehörenden Werke nach dem In- und Ausland. Direktoren: Wm. Laue, C. F. Burghardt. Prokurist: A. Klotzbach. Bevollmächtigter: H. Höfken.

Deutsche Radsatz-Gemeinschaft, Schützenstr. 20. T. 45. Adalbert von Flottwell.

Müller-Ein- und Verkaufs-Vereinigung, eingetr. Gen. m. b. H., Bismarckstr. 106. T. 1207. Vorstand: M. Lambotte in Köln-Ehrenfeld und Carl Metzmacher in Dortmund.

Rhein.-Westf. Roheisen-Einkaufs-Vereinigung, Duisburgerstr. 103. T. 1026. Vorstand: Rudolf Oelbermann.

Stahlflaschen-Verkaufs-Bureau des Verbandes deutscher Stahlflaschenfabriken, Kaiser Wilhelmstr. 48. T. 396. Direktor: Eugen Kaiser.

Stahlformguss-Verband, Hansahaus. T. 2559. Direktoren: Th. Haarmann und Jos. Meyer-Etsch.

Stahlräder-Verband, Charlottenstr. 69. T. 5225. Vorstand: Wilhelm Hugo.

Verkaufsstelle der Deutschen Gas- und Siederwerke, G. m. b. H., Hansahaus. T. 7321, 7322. Otto Schaefer.

Nordwestliche Gruppe des Vereins deutscher Eisen- und Stahlindustrieller, Schumannstr. 4. T. 554. Generalsekretär: Mitglied d. A. H. Dr. W. Beumer.

Verein rhein.-westf. Getreideimporteure. Sitz Duisburg. Vorsitzender: M. Bayerthal in Fa. Bayerthal & Levy, Crefeld. Stellv. Vors.: Emil Flechtheim in Fa. M. Flechtheim, Düsseldorf. Schriftführer: Rosenthal in Fa. Rosenthal & Neumark, Duisburg.

Verein zur Wahrung der gemeinsamen wirtschaftlichen Interessen in Rheinland u. Westfalen, Schumannstr. 4. T. 554. Generalsekretär Dr. W. Beumer, M. d. A. H.

Rhein. Dampfkessel-Ueberwachungs-Verein, Charlottenstr. 8. T. 252.

Seeberufsgenossenschaft. Tech. Aufsichtsbeamter: Ingenieur Bernh. Schulze, Wagnerstr. 29.

„Der Rhein“, Wochenschrift für die Rheinschifffahrt und ihre Beziehungen. Druck von Ed. Lintz, Düsseldorf, Wehrhahn 28a. T. 305. Redaktion und Verlag Duisburg-Ruhrort.

Patentschriften-Auslage: Im Gewerbemuseum der Stadt Düsseldorf.

Reedereien.

Dampfschiffahrtsgesellschaft für den Nieder- und Mittelrhein in Düsseldorf, Aktien-Gesellschaft. Mk. 1 650 000 Kapital. T. 276. T.-Adr.: Dampfschiffahrt. Postbestellbez. 71. Zweck: Personenschiffahrt u. Güterbeförderung. (In Verbindung mit der Preuss.-Rhein. Dampfschiffahrts-Ges. in Köln, kurzweg Köln-Düsseldorfer Ges. benannt. Siehe diese.) Direktoren: A. Krauss, W. von Rolf. Subdirektor: H. Lorenz. Schiffspark: 15 erstklassige Personendampfer: „Kaiserin Auguste Victoria“, „Wilhelm, Kaiser und König“, „Elsa“ Schnellschiffe; „Ernst Ludwig, Grossherzog von Hessen und bei Rhein“, „Rheingold“, „Frauenlob“, „Drachenfels“, „Niederwald“ Doppeldeckschiffe; „Elberfeld“, „Parcival“, „Gutenberg“, „Walpod“, „Deutschland“ Promenaden-

deckschiffe; „Bismarck“, „Victoria“ Glattdeck-

Köln-Düsseldorfer Dampfschiffahrts-Gesellschaft, Interessengemeinschaft der Preussisch-Rhein. Dampfschiffahrts-Gesellschaft in Köln und der Dampfschiffahrts-Gesellschaft für den Nieder- und Mittelrhein in Düsseldorf; siehe diese. Personenschiffahrt, Güterbeförderung, 30 Dampfer. Vertretungen: Mannheim, Ludwigshafen, Worms, Gernsheim, Nierstein, Mainz, Biebrich, Eltville, Freiweihenheim, Geisenheim, Rüdeshelm, Bingen.

Fortsetzung Seite 19

Uebersicht über die dem Stahlwerksverband A.-G. angehörenden Werke und deren Beteiligungsziffern.

Namen der Gesellschaften	Produkte A				Produkte B						Summe		
	Halbzug	Eisenbahnmaterial	Formelsien	Produkte A	Halbzugschlesien	Stabsisen	Walzdraht	Bleche	Röhren	Guss- und Schmiedestücke	Produkte B	Summe	Produkte A und B
Gelsenkirchener Bergwerks-Akt.-Ges.	74 775	74 297	134 532	283 604	—	162 000	60 000	—	—	—	225 000	508 604	508 604
Eisen- und Stahlwerk Hoesch	—	84 611	86 379	170 990	—	205 024	31 046	40 268	—	—	283 519	454 500	454 500
Gewerkschaft Deutscher Kaiser und Thyssen & Co.	19 325	179 337	156 338	355 000	—	377 325	29 000	125 000	84 000	—	619 325	974 325	974 325
Gutehoffnungshütte	37 500	185 769	66 911	289 580	—	114 919	42 000	95 500	—	—	296 419	585 099	585 099
Hesper Eisen- und Stahlwerk	—	—	42 883	55 883	—	69 085	49 344	—	—	—	118 429	174 312	174 312
Phönix	104 396	214 896	111 162	430 454	—	230 287	180 847	208 182	—	—	699 177	1 129 631	1 129 631
Rheinische Stahlwerke	90 925	130 272	52 108	273 305	—	120 000	—	71 000	—	—	216 000	489 305	489 305
Union	46 080	133 508	92 731	272 319	—	140 000	—	—	—	—	164 177	436 496	436 496
Deutsch-Luxemb. Bergw.- und Hütten-A.-G.	92 052	36 411	123 000	251 463	—	55 000	50 000	—	—	—	105 000	356 463	356 463
Luxemburger Bergw.- u. Saarb. Eisenhütten-A.-G.	3 000	75 635	178 839	257 474	—	128 201	29 665	—	—	—	157 866	415 340	415 340
Röchlingsche Eisen- und Stahlwerke	10 000	74 690	168 840	253 545	—	118 936	38 538	—	—	—	161 795	415 340	415 340
Gebrüder Stumm, Ges. m. b. Haftung	23 000	93 950	130 242	247 192	—	133 148	35 000	90 000	—	—	345 000	622 000	622 000
Les Petits Fils de Fr. de Wendel & Co.	12 000	79 000	186 000	277 000	—	218 000	35 000	—	—	—	181 000	529 472	529 472
Rombacher Hüttenwerke	176 505	67 292	104 675	348 472	—	135 000	45 000	122 060	—	—	134 560	258 569	258 569
Aktiengesellschaft der Dillinger Hüttenwerke	67 760	56 249	47 000	124 009	—	23 000	—	—	—	—	23 000	245 000	245 000
Eisenhütten-Aktienverein Düdelling	128 000	52 696	88 790	302 424	—	80 000	—	—	—	—	80 000	382 424	382 424
Lothring. Hüttenverein Aumetz-Friede	100 938	52 696	18 179	53 867	—	50 115	—	—	—	—	78 804	132 671	132 671
Rimelinger und St. Ingberter Hohlöfen	—	68 098	64 096	137 194	—	62 152	—	15 000	—	—	77 152	214 346	214 346
Eisenwerk-Gesellschaft Maximilianshütte	5 000	6 776	201 510	208 286	—	132 390	—	—	—	—	132 648	340 934	340 934
Aktiengesellschaft Peiner Walzwerk	—	—	4 000	205 503	—	27 562	—	—	—	—	102 892	335 957	335 957
Bochumer Verein	75 651	125 852	—	205 503	—	27 562	—	—	—	—	130 454	335 957	335 957
Gesellschaft für Stahlindustrie	500	90 000	—	90 500	—	32 500	—	—	—	—	54 500	145 000	145 000
Georgs-Marien-Bergwerks- und Hüttenverein	200 945	251 995	73 887	526 827	—	219 060	8 218	51 817	1 036	—	169 959	976 917	976 917
Fried. Krupp, Aktiengesellschaft	7 403	5 990	25 953	39 355	—	42 893	—	—	—	—	68 145	107 500	107 500
Vereinigte Stahlwerke van der Zypen	—	38 638	17 500	38 638	—	28 094	—	—	—	—	7 306	35 400	35 400
Sächsische Gussstahlfabrik	—	51 700	30 000	89 200	—	63 300	—	—	—	—	27 500	160 000	160 000
Westfälische Stahlwerke	—	58 660	—	88 660	—	120 000	—	—	—	—	25 829	323 125	323 125
Vereinigte Königs- und Laurahütte	—	—	—	—	—	—	—	—	—	—	—	—	—
Oberschl. Eisenbahnbed.-A.-G., Friedenshütte	63 340	—	118 000	181 340	—	217 000	78 000	80 000	—	—	33 660	770 771	770 771
Kattowitzer Aktien-Gesellschaft	—	—	—	—	—	—	—	—	—	—	—	—	—
Oberschlesische Eisenindustrie, Gleiwitz	—	—	—	—	—	—	—	—	—	—	—	—	—
Zusammen	1 348 755	2 381 765	2 323 564	6 054 084	151 771	3 304 991	741 806	960 827	138 672	622 237	5 920 304	11 974 388	11 974 388

*) Für Absatz innerhalb Schlesiens. **) Für Absatz ausserhalb Schlesiens.

Assmannshausen, Bacharach, Oberwesel, St. Goar, Boppard, Braubach, Oberlahnstein, Coblenz, Neuwied, Andernach, Linz, Remagen, Rolandseck, Königswinter, Godesberg, Bonn, Wesseling, Cöln, Mülheim a. Rhein, Düsseldorf, Uerdingen, Duisburg, Homberg, Wesel, Rees, Emmerich, Lobith, Arnheim, Rotterdam, Amsterdam, Frankfurt a. M., Wiesbaden, Hamburg, Wien.

Niederrheinische Dampfschleppschiffahrts-Gesellschaft.

T. 7201, 7202, 218, letztere für Lagerhaus. Kontor: Hafen 44. Telegramm-Adr.: Schleppfahrt, Düsseldorf. Gegr. 1846. Regelmässiger, mehrmals wöch. Stückgutverkehr von Rotterdam-Amsterdam nach Düsseldorf-Neuss und zurück, ausserdem Massengüterverkehr von Rotterdam nach den Ruhrhäfen, dem Mittel- und Oberrhein, Schleppdienst von und nach denselben Verkehrsgebieten. Spedition und Lagerung von Gütern, insbesondere von Getreide. Die Firma besitzt im Düsseldorf-Hafen Werfthallen mit elektrischem Kranbetrieb, 1 Getreidelagerhaus mit einem Fassungsvermögen von 100 000 Sack Getreide. Das Lagerhaus ist ausgerüstet mit einem Schiffslevator und den modernsten maschinellen Einrichtungen. Ein zweites modernes Lagerhaus ist in Bau begriffen.

Alleiniger Vorstand und Direktor: Franz De Greck. Prokuristen: Gottl. Daniel, Otto Reich, Peter Wimmer u. Herm. Wunsch, letzterer Geschäftsführer der Getreide-Speditions-Abteilung. Vertretungen in: Rotterdam, Johs. Nic. De Cock, Amsterdam, H. Kersken jr., Mainz, Phil. Heichemer, und Mannheim, Lehnkering & Co., A.-G. Schiffspark: 5 Schleppdampfer mit 3000 ind. Pferdekraften. 25 eis. Lastkähne m. 18 500 t Ladefähigkeit.

Filialen auswärtiger Reedereien.

Köln-Mülheimer Dampfschiffahrts-Akt.-Ges., Unteres Rheinwerft 66. T. 2251. Zentrale: Mülheim a. Rhein. Regelmässiger Passagier- und Eilgüterverkehr zwischen Düsseldorf-Uerdingen mit Anlaufen von Mönchenwerth, Kaiserswerth, Langst und Wittlar.

Rheinische Transport-Gesellschaft William Egan & Co. T. 1807, 2129. T.-Adr.: Egan, Düsseldorf. Zentrale: Frankfurt a. M. Inhaber: Wm. Egan in Frankfurt a. M. Geschäftsleiter in Düsseldorf: Adolf Wachter, Reederei, Spedition, Lagerung, Assekuranz. Eigene Werft- und Lagerhallen mit Kranbetrieb im Hafen Düsseldorf. Niederlassungen, Vertretungen, Schiffspark siehe Frankfurt a. M. **Schiffsmakler, Vertreter von Rheinreedereien,**

Speditoure.

L. W. Cretschmar. Bureau: Stromstr. 7. T. 1, 7521, 7522, 7523. Speditour, Schiffsmakler, Assekuranz, Lagerhausbetrieb. Inhaber: Konsul Peter Friedr. Cretschmar. Prokuristen: Hugo Doelle, Georg Bock, Wilh. Cohaupt. Niederlassung in Neuss. Geschäftsführer: Heinr. Pelzer in Neuss. Vertretungen: Rhein: u. Seeschiffahrts-Ges., Köln; Dampfschiffahrtsges. Neptun, Bremen; Reederei H. Ristelhuebers Nachf., Cöln, Helvetia, Rotterdam; Hanseatische Seeverkehrsges., Köln. (Dampfschiff.-Ges. „Argo“, Bremen, Bremer Dampferlinie Atlas.)

Mit den von vorgenannten Reedereien unterhaltenen Dampferlinien übernimmt die Firma L. W. Cretschmar Transporte für folgende Routen:

- a) London-Düsseldorf, vice versa, direkt ohne Umladung jeden Freitag.
- b) Bremen-Düsseldorf, vice versa, direkt ohne Umladung alle 5 Tage.
- c) Hamburg-Altona-Düsseldorf, vice versa, direkt ohne Umladung alle 6 Tage.
- d) Kiel-Düsseldorf, vice versa, direkt ohne Umladung alle 10 Tage.
- e) Lübeck-Düsseldorf, vice versa, direkt ohne Umladung alle 10 Tage.
- f) Kopenhagen-Düsseldorf, vice versa, direkt ohne Umladung jeden Mittwoch.
- g) Stettin-Düsseldorf, vice versa, direkt ohne Umladung jeden Mittwoch.
- h) Aarhus-Düsseldorf, vice versa, direkt ohne Umladung alle 14 Tage.

i) Rostock-Düsseldorf, vice versa, direkt ohne Umladung alle 14 Tage.

k) Danzig-Düsseldorf, vice versa, direkt ohne Umladung jeden Donnerstag.

l) Königsberg-Düsseldorf, vice versa, direkt ohne Umladung jeden Donnerstag.

m) Riga-Düsseldorf, vice versa, direkt ohne Umladung alle 7 Tage.

n) St. Petersburg-Düsseldorf, vice versa, via Rotterdam, alle 7 Tage.

o) Reval-Düsseldorf, via Rotterdam, alle 14 Tage, bei Schluss der Newa-Schiffahrt.

p) Rhein- und See-Schiffahrts-Gesellschaft Köln, Schnellgüterdienst Düsseldorf-Frankfurt a. M.-Mannheim-Strassburg; Zwischenhäfen anlaufend u. vice versa. Die Dampfer laden Güter in Durchfracht nach Süddeutschland, Frankreich, Schweiz, Italien etc. Abfahrt viermal wöchentlich.

q) Düsseldorf-Strassburg, 3 bis 4 mal wöchentlich im Anschluss der nach Mannheim fahrenden Dampfer.

r) Dampfschiffahrt Antwerpen-Düsseldorf, direkt, jeden Mittwoch und Samstag von Düsseldorf nach Antwerpen und umgekehrt.

s) Düsseldorf-Genua-Livorno-Neapel-Messina-Palermo-Catania (via Antwerpen), alle 14 Tage.

t) Düsseldorf-Alexandrien, Beirut (ferner Haiffa, Alexandrette, Mersina, Jaffa, Larnaca etc.), alle 14 Tage (via Rotterdam).

u) Düsseldorf-Malta, Piräeus, Konstantinopel, Syra, Smyrna, Saloniki, Dedeagatsch, Samsoun, Trapezunt, Novorossisk, Batum, Haidar Pascha, Bourgas, Varna, Galatz, Braïla, Odessa (via Antwerpen).

v) New-York, durch Dampfer der Red Star-Linie (via Antwerpen), alle 8 Tage.

w) Rotterdam-Düsseldorf, vice versa, wöchentlich 3 bis 4 mal, regelmässige Güterbeförderung durch Schleppschiffe und Dampfer.

x) Direkte Seefahrt, durch Seeschleppkähne und Segler von 120 Tons an und Dampfer ohne Umladung nach und von den Häfen des Bristolkanals und der Schottischen Küste bis Peterhaed; ferner nach den Häfen Frankreichs, der Nord- u. Ostsee.

Hugo Daniels, G. m. b. H., Neuer Hafen 22. T. 93, 7401, 7402, 7403. T.-Adr.: Rheinfahrt. Inhaber: Hugo Daniels u. Fritz Roeder. Prokuristen: Franz Wacker, Joh. Esselborn, Fr. Besold, Walter Löhnberg. Spedition, Schiffahrt, Lagerung, Assekuranz. Bedeutendes Importgeschäft in engl. Kohle, direkt ab Zeche. Spezial-Bahnverkehr: a) zum Seehafen und von dort nach England, Schottland und Irland mit 3mal wöchentl. Dampfergelegenheit; b) nach Italien, Frankreich, Oesterreich, Oesterreich-Ungern, Rumänien usw.

Regelmässige Dampferverladungen:

1. Koninkl. Nederlandsche Stoomboot Mij., Amsterdam. Nach Hamburg, Nord- und Ostseehäfen, Mittelmeer, sowie nach Schweden, Norwegen.
2. Zuid Amerika-Lijn, Amsterdam. Von Amsterdam und Dänkirchen nach Buenos-Aires, Montevideo und Rosario.
3. Stoomvaart Mij. „Nederland“, Amsterdam. Nach Sabang, Singapore, Batavia, Soerabaja usw.
4. Koninkl. Westindische Maildienst. Regelmässige 14tägige Verbindung zwischen Amsterdam und Westindien.
5. New-York & Continental-Line. Wöchentlicher Dampferdienst Rotterdam-New-York u. umgekehrt.
6. Nieuwe Rijnvaart-Mij., Amsterdam. Amsterdam-Rheinhäfen.
7. Rhein- und Seeschiffahrts-Gesellschaft Köln. Abteilung Amsterdamer Dienst von Amsterdam nach Düsseldorf, Köln, Mainz und Frankfurt a. M.
8. Hamburg-Amerika-Linie. Abteilung Rheindienst. Von und nach Hamburg, nach und von Düsseldorf, Köln per Rheinseedampfer und Rheineeleichter.
9. Dampfschiffahrts-Gesellschaft Hamburg m. b. H. Rheinseedampfer nach Düsseldorf, Köln u. umgek.
10. Rheinschraubendampferdienst J. H. Koenigsfeld, Rotterdam. Eilgüterdienst Mannheim-Zwischenstationen-Rotterdam und umgekehrt.
11. Rheinschiffahrt Aktien-Ges., vorm. Fendel, Mannheim, von Düsseldorf nach Mainz-Mannheim.

Karlsruhe, Strassburg i. Els. und von Mannheim direkt nach Düsseldorf, Ruhrort.

12. Neue Karlsruher Schiffsahrts-Akt.-Ges., Karlsruhe.

13. Strassburger Rheinschiffahrts-Ges. m. b. H., Strassburg i. Els., nach Karlsruhe, Strassburg, Mülhausen i. Els.

A. Kayser, Hubertusstr. 22. T. 183. Spedition, Schifffahrt, Lagerung, Zollabfertigung, Agentur der Holland-Amerika-Linie, Rotterdam, General-Agentur des Rhein-Westf. Lloyd, Transportversicherungs-Akt.-Ges., M.-Gladbach.

Joh. C. Köper, Düsseldorf-Hafen. T. 7479, 7480. T.-Adr.: Badenia. Inhaber: Joh. C. Köper. Spedition, Schifffahrt, Lagerung, Vertreter der Mannheimer Lagerhaus-Ges. Badenia. Schleppdampferverkehr Ruhrort-Mannheim und umgekehrt, Schleppkahnverkehr Ruhrort-Mannheim und umgekehrt, Sammelladungsverkehr nach Nord- und Süddeutschland, Italien usw. Spezialverkehr für Eisen- und Stahlwaren nach der Schweiz. Spezialität: Holz-Verladung und -Lagerung.

Kortman & Co., Succ. Struss & Vogel, G. m. b. H., Gruppellostr. 4. T. 4643. T.-Adr.: Kortman. Spedition, regelmässiger Dampferdienst Rotterdam und zurück Schiffsbefrachtung, Assekuranz, Zollabfertigung, Lagerung, Strassverkehr. Inhaber: Kortman & Co., Succ. Struss & Vogel in Antwerpen und Hans Radünzel in Düsseldorf. Geschäftsführer: Hans Radünzel. Korrespondenzhäuser in: Antwerpen, Rotterdam, Amsterdam, Brüssel, Paris.

Richard Lehnkering, Steinstr. 85. T. 4325. T.-Adr.: Lehnkering. Inhaber: Rich. Lehnkering. Direktions-Vertretung der: Deutsche Levante-Linie, Hamburg, Reederei G. Tonneller, Antwerpen, Reederei P. A. van Es & Co., Rotterdam, Reederei Adolf Deppe, Antwerpen, Compagnie Royale Belgo-Argentino-Antwerpen, The Royal Mail Steam Packet Company, London. Bankkonto: A. Schaaffhausenscher Bankverein, Düsseldorf u. Deutsche Orientbank, Akt.-Ges., Konstantinopel.

Paul Moenich, Bismarckstr. 83. T. 5221. Vertreter der Firma H. Manceau, Antwerpen.

Niederrheinisch-Bergische Lagerhaus-Gesellschaft, G. m. b. H., Neuer Hafen 47. T. 7403. Spedition, Schifffahrt, Lagerung.

Schürmann & Co., Schlossufer 44. T. 94. T.-Adr.: Schürmann, Spediteure. Spedition u. Schifffahrt. Inhaber: Heinr. Schürmann, Ernst Kleyboldt. Zweigniederlassung: Frankfurt a. M. und Biebrich. Vertreter der Niederl. Dampfschiffreederei, Rotterdam. Eig. Zollabfertigung, eiserne Landebrücke, Lagerhaus und Eisenbahn-Verbindung.

*Oskar Wapper. T. 63, 1350. T.-Adr.: Wapper. Spedition und Schifffahrt. Agentur der Köln-Düsseldorfer Dampfschiffahrts-Ges. und Bahnamtlicher Spediteur der Rhein. Bahnges., Düsseldorf.

M. Zietzschmann, Stromstr. 43. T. 7587. Geschäftsführer: Prokurist Otto Haberland. Zentrale in Duisburg-Hochfeld. Spedition, Schifffahrt, Lagerung, Zollabfertigung.

Speditionsgeschäfte, Lagerbetrieb, Vertretungen.

Amsterdamsch Vrachtkantoor, G. m. b. H., Grünstr. 8. T. 7560. Direktor: H. Galavazi Frachtenkontor für folg. Amsterdamer See- u. Rhein-Reedereien: Stoomvaart-Maatschappij „Nederland“, Hollandsche Stoomboot-Mij., Zuid-Amerika Lijn, Koninkl. West-Indische Maildienst, Koninkl. Nederlandsche Stoomboot-Mij., Nieuwe Rijnvaart-Mij.

*Gustav Becker, Kronprinzenstr. 123. T. 630, 1624. T.-Adr.: Speditionshaus. Spedition, Möbeltransport, Lagerung.

Seb. Boser. T. 4141. T.-Adr.: Boser. Internat. Transporte. Sammelverkehr nach Italien, der Schweiz, Frankreich, Spanien, England, Oesterreich-Ungarn und den Balkanstaaten (siehe auch Seb. Boser, Mannheim).

Fr. Brillen & Co., Kronprinzenstr. 123. T. 1624, 630. Spedition, Möbeltransport. Inhaber: Gust. Becker.

*Max Firmenich, Adlerstr. 71. T. 4161. Spedition, Lagerung, Zollabfertigung.

Carl Fuchs (vorm. Theodor v. Oerdingen), Burghofstrasse 40. T. 785. Spedition u. Möbeltransport.

*E. A. Grote, Brückenstr. 19-21. T. 1415. Spedition.

*Karl H. Helmich, Marienstr. 32. T. 3227. T.-Adr. Helmich, Ahnfeldstr. Vertreter der Firma Eiffe & Co., Antwerpen u. Rotterdam für Westdeutschland. Direktion für Westdeutschland der „Germania“ Transport-Vers. Akt.-Ges. T.-Adr.: Gernport, Düsseldorf.

Internat. Transport-Gesellschaft Gebrüder Gondrand, A.-G., Filiale: Düsseldorf. Bureau: Pempelforterstrasse 73. T. 7275. T.-Adr.: „Gondrand“. Hauptsitz: Brig in der Schweiz. Kapital: Fr. 11 000 000 voll einbezahlt. Verwaltungsrat: Präsident Franz Gondrand in Mailand, Vizepräsident: Clemens Gondrand in Genua, Generalsekretär: Emil Nizzola in Mailand, Geschäftsführer: Carl M. Maier. Beschleunigte Bahnverkehre nach: Italien, Schweiz, Frankreich, Spanien, Oesterreich-Ungarn, Russland, sowie Orient und der Levante via Triest. Sammelverkehre nach Nord- und Süddeutschland. Grosse Lagerräume, Verzollung, Reexpedition. Rolldienst, Assekuranz. Spezialität: Wasserverkehre per Rhein und See nach allen Richtungen, speziell nach: Italien, Spanien, England, Russland und der Levante. Uebernahme von Grosstransporten, wie: Maschinen und Apparaten, kompletten Fabrikeinrichtungen, Dampfkesseln, Konstruktions- und Brückenbauten, Eisenbahnfahrzeugen, Automobilen, Eisenhalbfabrikaten, feuerfesten Steinen, Erzen, Zement, Rohmaterialien etc. etc. Internationale Möbeltransporte mit eigenen Patent-Möbelwagen. Betr. sonst. Niederlassungen s. Annonce.

C. J. Jonen Wwe. Hauptkontor: Adlerstr. 76-80. T. 123, 234. Filialkontor: Friedrichstr. 144. T. 2507. T.-Adr.: Spedition Jonen. Bahnamt. Güterbestätter, Spedition, Möbeltransport, Aufbewahrung. Inhaber: Fritz Mertz. Prokuristen: Carl Martin und Hans Müller. Vertretungen: Deutsche Möbeltransport-Ges. „Packefahrtverband“, internat. Spediteur-Vereinigung.

Aug. Kuhlmann Nachf. Inh.: J. Hütten. T. 200. T.-Adr.: Kuhlmann Nachf. Spedition, Lagerhaus Getreidespeicher und Fuhrwerk.

Engelbert Kürten, Bergerallee 8. T. 1086. T.-Adr.: E. Kürten, Düsseldorf. Dampfschiffahrt. Tägliche Schleppgelegenheit zu Berg und Tal.

Silo-Aktiengesellschaft, Hafen, Kornhausstr. T. 1088. Vorstand: Carl Grasses. Spedition, Lagerung, Transportübernahme. Moderner Getreidespeicher mit Schiffslevator von 80 t stündlicher Leistung und 12 000 t Fassungsraum. Lombardierung.

Otto Stolpp, Elisabethstr. 36. T. 1630. T.-Adr.: Stolpp, Düsseldorf. Spezialität: Export und Import, Speditionen. Vertreter der Firma Ruys & Co., Rotterdam, Antwerpen. General-Agentur und Havarie-Kommissar der Bad. Assekuranz-Gesellschaft, Aktien-Gesellschaft in Mannheim.

Weber & Ganss, Gerresheimerstr. 59. T. 2160. T.-Adr.: Transitbureau. Spezialität: Fracht- u. Zollgeschäft, vorzugsweise nach Frankreich. Niederlassungen: Paris, 84 rue d'Hauteville, Bordeaux, 1, Cour du chapeau rouge.

Carl Wiegandt & Co., Hofspediteure, gegr. 1871. T. 34, 4987. 2 eigene Lagerhäuser m. Bahnanschluss auf dem Hauptgüterbahnhof Düsseldorf-Derendorf. Sammelladungsverkehr. Uebernahme v. Speditionen nach allen Weltteilen. Eig. Fuhrpark, Lagerung.

Ww. H. Müller & Co., Erz-Import, Rheinhof, T. 7639. Tel.-Adr.: Ferrum. (S. a. Duisburg-Ruhrort.)

Kohlengrosshandlungen.

Gebr. Döllinger, Baumaterialien u. Kohlengrosshandlung, Haroldstr. 16. T. 7915. Inhaber: Adolf Döllinger, Düsseldorf, Fritz Döllinger und Robert Döllinger in Köln. Niederlassungen in Köln a. Rh. und Schwelm i. W. — Lieferung von Rheinkies und -sand.

Düsseldorfer Kohlenverkaufsstelle Carl Brüggemann, G. m. b. H., Kaiserstrasse 46, T. 602, 603, 1767. T.-Adr.: Kohlensyndikat, Düsseldorf. Vorstand: Carl Brüggemann in Düsseldorf. Prokuristen: Victor Stockhausen, Carl Scholten und Willred Böhmer. Aufsichtsrat: Bergrat Grassmann, Direktor Olfe und Direktor Küppers, Essen. Revier: Revier 11 der Verkaufsbteilung III des Kohlensyndikats (Düsseldorf-Elberfeld).

Voigtländer & Co., Schillerstr. 6. T. 4459. Inhaber: Ludwig Scholten.
Wulff & Co., Grosshandlung in Kohlen, Koks und Briketts, Harkortstr. 4. T. 1199. Tel.-Adr.: Kohlenwulff. Inhaber: Robert Wulff. Kollektivprokuristen: Ernst Grümann und Hans Graf. Zweigniederlassung in Kassel. — Spezialität: Erstklassiger Schmelzkoks der Zeche Mansfeld.

Eckenhagen (Kreis Waldbröl).

Dorf und Gemeinde. 4877 Einw., Rbz. Köln, Kreis und Amtsgericht Waldbröl. Landgericht Bonn. Eisenbahnstation Derschlag.
Bürgermeisteramt. T. 1. Bürgermeister: Stock.
Speditionsgeschäft: Fritz Schöler, Spedition zwischen Bahnhof Derschlag u. Eckenhagen. T. Oeffentliche Fernsprechstelle Eckenhagen.

Ehrenbreitstein.

Stadt, 5200 Einw., Rbz. Koblenz. Kreis Koblenz. Landgericht Neuwied. Strecke Köln-Frankfurt a. M. Eisenbahnstation. Güterabfertigung.
 Der zwischen Ehrenbreitstein und Pfaffendorf gelegene Hafen hat für die Schifffahrt keine Bedeutung. Am Rhein 220 m Ladeplätze.
Amtsgericht zugleich Rheinschiffahrtsgericht. (2 AR.) RA.: *Brockmann, a. b. L., *Holzer, a. b. L., Müller. GV.: Stolz.
Bürgermeisteramt. T. 303. Bürgermeister: Heinr. Kruff.
Bahnamtl. Spediteur: Heinrich Hartmann, Möbeltransport.

Eitorf a. d. Sieg.

Dorf, Landbürgermeisterel. Bürgermeisterei 8046 Einw. Rbz. Köln, Siegkreis. Landgericht Bonn. Strecke Köln-Giessen. Eisenbahnstation mit Güterabfertigung. **Amtsgericht.** (3 AR.) RA.: *Kump. GV.: Arnold.
Bürgermeisteramt. T. 8. Bürgermeister: Wienecke.
Speditionsgeschäfte: Jacob Bonsch, bahnamtl. Fuhrunternehmer u. Spediteur. T. 52.
 — Hch. Bohlscheldt.

Elberfeld.

Stadt, 163 000 Einw., Rbz. u. Oberlandesg. Düsseldorf.
Staatsbehörden.

Königliche Eisenbahndirektion Elberfeld. Präs.: Hoeft. Vertreter: Ober-Regierungsräte Reulen u. Mallison u. Ober-Baurat Stüdeck. Mitglieder: Geheime Regierungsräte Zores u. Wache, Geh. Baurat Reichmann, Reg.-Räte Gerstberger, Paetsch, Dr. Platho, Reg.- u. Bauräte Löbbcke, Heeser, Stamper u. Schepp, Reg.-Rat Rasch, Reg.- u. Bauräte Kobé, Breuer, Knechtel, Hoogen, Bindel, Prött u. Günter.
Zentralbureau. Vorstand: Rechnungsrat Beeck.
Rechnungsbureau. Vorstand: Rechnungsrat, Rechnungsrat Heuser.
Betriebsbureau. Vorst.: Eisenbahnsek. Radestock.
Verkehrsbureau. Vorst.: Rechnungsrat Graef.
Techn. Bureau. Vorst.: Rechnungsrat Graebner.
Eisenbahn-Betriebs-Insp. 1. Vorst.: Eis.-Bau- und Betriebs-Insp. Prange.
Eisenbahn-Betriebs-Insp. 2. Vorst.: Regierungs- u. Baurat Dane.
Eisenbahn-Verkehrs-Insp. Vorst.: Reg.-Assessor Dr. Ernst.
Eisenbahn-Maschinen-Insp. Vorst.: Regierungs- und Baurat Schmidt.
Stat. Elberfeld-Döppersberg. Oberbahnhofsvorsteher Seiffge.
Stat. Elberfeld-Steinbeck. Oberbahnhofsvorsteher Hastedt.
Stat. Elberfeld-Mirke. Oberbahnhofsvorst. Adomeit.
Stat. Elberfeld-Ottenbruch. Bahnhofsverw. Müller.
Stat. Elberfeld-Varresbeck.
Güterabf. Elberfeld. Obergütervorsteher Krenzer.
Eilgutabf. Elberfeld. Obergütervorst. Wirtz.
Güterabf. Mirke. Gütervorst. Figowsky.
Landgericht Elberfeld mit je einer Kammer für Handelsachen in Elberfeld (für Ag.-Bez. Elberfeld,

Langenberg (Rhld.), Mettmann, Ohligs, Solingen, Velbert (Rhld.) und in Barmen (für Ag.-Bez. Barmen, Lennep, Remscheid, Ronsdorf, Wermelskirchen). 687 195 Einges., 75 RA. Präs.: Heimsoeth. RA.: Dr. Bernstein, JR. Dr. Berthold, GJR. Blöm, Brück, Classen, Contze, JR. Dahmen, Doerner, Esch, Dr. Feist, JR. Flucht, Dr. Frowein, Dr. Graf, Günther, Heilbronn, Dr. Herkersdorf, JR. Hünerbein, Köhler, JR. U. Koenig I, JR. A. Koenig II, Kray, JR. Krüll, Landé, Dr. Lehning, Dr. Maull, Dr. Mensing, Nickel, Dr. Primavesi, Rheindorf, Dr. Sattler, JR. Schmitz, Dr. Schwacke, JR. Dr. Schweitzer, Dr. Springorum, Warlimont, Dr. Weyl in Elberfeld; Alfermann, Dr. Deubel, JR. Dörpinghaus, JR. Dr. Dümpel, JR. Eick, Fechner, Dr. Güldner, Harney, Dr. Hinsberg, JR. Kranz, JR. M. Kruesemann II, Orgler, Dr. Seelbach, Dr. Sneath, Dr. Trappenberg, Dr. Wahl, Dr. Wesenfeld, JR. Ziehe in Barmen.

Amtsgericht. (16 AR.) RA.: Die beim Landgericht angeführten. GV.: Verteilungsstelle.
Notare: Berenbrock, JR. Chrzescinski, Dr. Geller, Franzen, JR. Krumbiegel, Reichmann, Rüter.
Hauptsteueramt. Vorst.: Obersteuerinsp. Classen.
Zollabfertigungsstelle auf Bahnhof Steinbeck. . Vorst.: Oberrevisor Lehmann.
Reichsbankstelle, Bankstr. 23. Bankdirektor: Weber.

Stadtverwaltung.

Rathaus, am Neumarkt. Oberbürgermeister: Funck. **Eichamt,** Grünstr. 21. Eichmeister: Strathmann.
Korporationen, Institute u. dgl. zur Förderung von Industrie und Handel.

Handelskammer für Elberfeld. Bezirk: Stadtkreis und Oberbürgermeisterei Elberfeld. Beauftragt ist die Ausdehnung des Kammerbezirks auf die Bürgermeistereien Langenberg, Hardenberg, Vohwinkel, Mettmann, Haan u. Gruiten, Vorsitzender: Geh. Komm.-Rat C. Aug. Jung. Stellvertr. Vors.: Komm.-Rat Schniewind. Syndikus: Dr. scient. pol. Albert Wiedemann. Von der Handelskammer ernannter und vereidigter Handelschemiker: Dr. Rudolf Gartenmeister.
Königl. Vereinigte Maschinenbauschulen Elberfeld-Barmen. Unterstellt dem Ministerium für Handel und Gewerbe, Berlin. 1. Direktor: Diplom-Ingenieur Kuhlmann. Die Schule gliedert sich in drei Abteilungen: 1. Höhere Maschinenbauschule. 2. Maschinenbauschule. 3. Abend- und Sonntagsschule für Maschinenbauer.

Konsulate.

Frankreich: Konsular-Agent Gustave Coutelle, Kastanienstr. 29.
Niederlande: Vice-Konsul Fabrikant Paul Boeddinghaus, Königstr. 101.
Brasilien: Vice-Konsul Ed. Schmidt, Oststr. 14.
Kolumbien: Konsul Max Esser, Goebenstr. 16.
Griechenland: Generalkonsul Kom.-Rat Frhr. von der Heydt.

Speditionsgeschäfte.

Friedr. Dröge sen. (Inh.: W. Rich. Koch), Breitestrasse 65a-b. T. 853. T.-Adr.: Spedition Dröge. Spedition, Lagerhaus, Sammeladungsverkehr nach und von Rotterdam, Amsterdam u. Antwerpen, Zollabfertigung, Versicherung.
***Josef Hosterbach,** Spedition und Möbeltransport. T. 784. T.-Adr.: Josef Hosterbach, Elberfeld. Mitglied des Intern. Möbeltransportverbandes. Grosser Fuhrpark. 35 Patentmöbelwagen u. 110 div. Fahrzeuge.
Kron & Nierhaus, Lindenstr. 20-24. T. 822. Spedition und Möbeltransport. Inhaber: Rudolf und Paul Kron und Hermann Nierhaus.
J. A. Martin & Söhne. T. 253, 719. T.-Adr.: Martin Söhne. Speditionsgeschäft u. Mehlgrosshandlung. Vertreter der Red Star Line, Antwerpen-Newyork, Philadelphia u. Boston. Inhaber: August u. Ernst Martin. Prokurist: Carl Sieper.
Wilhelm Möller. T. 176. Speditionsgeschäft. Agent der Holland-Amerika-Linie und der Firma Wm. H.

- Müller & Co., Rotterdam. Inhaber: Wilhelm Möller. Prokurist: Max Schieferdecker.
- Carl Schult**, Moritzstr. 8-10. T. 596. T.-Adr.: Spedition Schult. Spedition u. Schiffsverkehrsvertretungen. Niederlassung: Mülheim a. Rhein. Vertreter der: Rheindampfschiffahrt, Kölnische und Düsseldorfer Ges., der New-York and Continental Line, der Hull u. Barnsley Railway Co., der Dampfschiffahrtsgesellschaft Argo, Bremen, der Bremer Dampferlinie Atlas.
- Hermann Seibel**. Inh.: Fr. Klophaus, Spichernstr. 26. T. 561. Spedition, Fuhr- und Transportgeschäft, Möbeltransport. Generalagentur der Intern. Transportgesellschaft, A.-G., für Elberfeld-Barmen. Fuhrpark: 40 Pferde, 100 Wagen.
- A. H. Varnholt Nachf.** T. 177. Bahnamt. Spediteur. Spedition und Lagerung. Inhaber: Franz Wiechen.
- Carl Vogel (Wilh. Kiekert Nachf.)**, Blumenstr. 3. T. 1316. Bahnamt. Güterbestätterei. Spedition, Rollfuhrwerk, Lagerung.
- Kohlengrosshandlung**. Gebr. Hülstrunk, Blumenstr. 11. T. 3255 und Alsenstr. 24. T. 1486. Kohlen, Koks und Brikethandel.

Eller, Bez. Düsseldorf.

Dorf, (dazugetörlig Reisholz), 8200 Einw., Rbz. und Kreis Düsseldorf, Amtsgericht Geresheim, Landgericht Düsseldorf. Station der Strecken: Düsseldorf-Lennep und Düsseldorf-Opladen. Telefonruf: Amt Düsseldorf.

Bürgermeisteramt. Bürgermeister: Johann Stick. **Spediteur**: P. Hoffmann.

Elten (Rheinland).

Bürgermeisterei, Rbz. Düsseldorf, 4873 Einw., Kreis Rees, Amtsgericht Emmerich, Landgericht Duisburg. Strecke Oberhausen-Emmerich-Arnheim (Holl.). Eisenbahnstation. Güterabfertigung.

Nebenzollamt I. Vorst.: Oberzollbeamter Dahlmann. **Nebenzollamt II**. Zolleinnehmer: Lenz.

Bürgermeisteramt. T. Amt Emmerich No. 49. Bürgermeister: Zeck.

Grenzspediteure. D. R. Janssen in Elten. Zentrale in Arnheim (Holland).

— **Messageries Internationales B. van Spanje & Co.** Zentrale in Amsterdam. Spedition, internat. Transporte. Prokurist in Elten: J. & E. Schöling.

Emmerich a. Rh.

Stadt, 12 808 Einw., Rbz. Düsseldorf, Kreis Rees, Landgericht Duisburg. Strecken: Oberhausen-Arnheim (Holl.) u. Empel-Bocholt-Koesfeld. Kleinbahn Emmerich-Zutphen. Eisenbahnstation mit deutscher und holländ. Güterabfert.

Amtsgericht zugleich **Rheinschiffahrtsgericht**. (2 AR.) RA.: *Dane. GV.: Borchers.

Königl. Hauptzollamt mit 4 Nebenzollstellen. Hauptzollamtsvorsteher: Oberzollinspektor Fiedeler. Von den 4 Nebenzollämtern dienen 3 dem Rheinschiffahrts- und 1 dem Bahnverkehr. Am Rhein befinden sich: die Steuerexpedition am Hafenkopf, die Steuerexpedition I im Hause von Lensing & Brockhausen, G. m. b. H., und die Steuerexpedition II im Hause von A. Lancelle, speziell für den Verkehr beider Firmen.

Reichsbanknebenstelle. T. 69. Bankvorst.: Schilbach. **Bürgermeisteramt**. Rathaus. T. 1. Bürgermeister: Menzel.

Emmerich ist das Einfahrtstor und Hauptzollstation für die Rheinschiffahrt und besitzt einen Sicherheits-, Zoll- und Industriehafen, sowie städt. Werft mit Bahnanschluss und elektrisch betriebenen Kran, im Bau befindet sich ein bedeutender Industriehafen mit 1,4 km Beckenlänge, Bahnanschluss und einem nutzbaren Gelände von 200 Morgen. Im Jahre 1906 passierten die Landesgrenze bei Emmerich zu Berg: 37 869 Schiffe mit 13 402 420 t Befrachtung, zu Tal: 38 092 Schiffe mit 7 678 285 t.

Staatlicher Sicherheitshafen 686 a. 400 m Ladeplätze, 2 Hand-, 2 Dampfkranne (stärkster Kran 1,1 t). 1 Ladebühne, 3 Landebrücken und 1 Ladeschuppen. Nullpunkt des Pegels X 10,056 m NN.

Stadt. Werft- u. Hafenkommision. Vorsitzender: Bürgermeister Menzel. Mitglieder: Fabrikdir. Boven-siepen, Kaufmann Max Tjaben, Prokurist Alwin Beckschäfer, Kgl. Grenzkommissar Major z. D. von Boetticher.

Schiffsuntersuchungskommision.

Schiffseichamt.

Hafenkommissar: Bürgermeister Menzel. **Hafenmeister**: Königl. Strommeister Kokke.

Speditionsgeschäfte u. Schiffsagentsuren.

Flaskamp & Bruckschen. T. 100. T.-Adr.: Schiffsahrt. Spedition u. Zollabfertigung. Inhaber: Ernst Flaskamp.

Geschw. Stevens, Rheinstr. T. 6. T.-Adr.: Stevens. Gegr. 1824. Spedition u. Zollabfertigung. Havarie-Kommissar. Bahnspediteure der deutschen und holländischen Bahn. Vertreter von Rhein- und Seedampfschiffahrtsgesellschaften. Inhaber: Max Tjaben.

Internationale Expeditie-Bureau Mallinckrodt & Co. Zentrale Arnheim.

Aug. Lancelle, Am Rhein 770. T. 62. T.-Adr.: Lancelle. Spedition, Zollabfertigung. Gegr. 1831. Inh.: Friedr. Lancelle. Prokurist: Heiner Krayvanger. Agenturen: Rheindampfschiffahrt, Kölner und Düsseldorf Ges., Rhein- u. Seeschiffahrts-Ges., Abt. Kölner Dienst, Frankfurter Akt.-Ges. für Rhein- u. Mainschiffahrt, Mannheimer Dampfschleppschiffahrts-Ges. u. Hauptagentur der Niederrheinischen Güter-Assekuranz-Gesellschaft, Wesel.

Friedr. Leinung. T. 2. Spedition u. Zollabfertigung.

Lensing & Brockhausen, G. m. b. H. T. 8. T.-Adr.: Brockhausen. Gegr. 1826. Geschäftsf.: Adolf Gropp, Zollabfertigung, Spedition, Schiffsahrt, Kommission, Incasso. Generalagentur der Niederländ. Dampfschiff-Reederei in Rotterdam. Vertreter der Rhein-Transport-Ges. William Egan & Co., Frankfurt a. M., Dampfschiffahrtsges. „Neptun“ in Bremen, Niederrheinischen Dampfschleppschiffahrtsges. Düsseldorf, Rhein. Schraubendampferdienst J. H. Königsfeld, Rotterdam, Rhein. Lloyd Transport-Akt.-Ges. Antwerpen. Hauptagentur der Allgem. Versicherungs-Ges. für See-, Fluss- und Landtransport in Dresden. Geschäftsstelle Emmerich des „Paketfahrtverband“. Agentur des Allgem. Deutsch. Versicherungs-Verein in Stuttgart (auf Gegenseitigkeit, gegr. 1875). Eigene Zoll-Expedition. Zollschnitten und Landungsbrücken. Trockene Lagerräume. Rollfuhrwerk. Tägl. Personen- und Güterverkehr nach Mainz, Mannheim, Rotterdam u. Zwischenstationen. Anschluss nach London.

Reimann & Stock. Zentrale: Arnheim. Vertreter u. Prokurist in Emmerich: W. Schneider. Spedition, Kommission, Inkasso.

G. Schreur. T. 11. T.-Adr.: Schreur. Spedition und Zollabfertigung. Inhaber: Xaver Haas.

C. Spaarmann. T. 7. T.-Adr.: Spaarmann. Gegr. 1838. Spedition, Zollabfertigung. Vertreter folgender Gesellschaften: Friedr. Asteroth, Koblenz, Bad. Akt.-Ges. für Rheinschiffahrt u. Seetransport, Mannheim. Dampfschiff-Ges. „Neptun“, Bremen, Hamburg-Amerika-Linie, Hamburg. Kon. Nederl. Stoomboot Mil., Amsterdam, Nieuwe Rijnvaart Mil., Amsterdam Rhein- u. Seeschiff.-Ges. Köln und verschiedene Rangfahrten, ferner der Transport-Versicherungs-Akt.-Ges. Bayr. Lloyd, München.

Engelskirchen.

Dorf u. Bürgermeisterei, 5627 Einw., Rbz. Köln, Kreis Wipperfürth, Amtsgericht Lindlar. Landgericht Köln, Strecke Troisdorf-Bergneustadt. Station mit Güterabfertigung. Kleinbahn Engelskirchen-Marienheide (mit Güterabfertigung).

Bürgermeisteramt. T. 32. Bürgermeister: Oskar Ungermann.

Spediteure: Fr. Wilh. Kennemich, T. 6; J. P. Müller, T. 61; L. Bürstinghaus, T. 5.

Engers a. Rh.

Flecken, 3375 Einw., Rbz. Koblenz, Kreis, Land- u. Amtsgericht Neuwied. Strecke Barmen-Frankfurt a. M. **Bürgermeister**: Heymann.

Erkelenz.

Kreisstadt, Rbz. Aachen, 5822 Einw. Landgericht M.-Gladbach. Strecke Düsseldorf-Aachen. Station mit Güterabfertigung.
 Landratsamt. T. 18. Landrat: Dr. Reumont.
 Amtsgericht. (2 AR.) RA.: *Faber. GV.: Krause.
 Notar: JR. Meyer.
 Kgl. Steueramt. Steuereinnahmer: Hübner.
 Bürgermeisterrat. T. 25. Bürgermeister: Hahn.
 Reichsbanknebenstelle. Kais. Bankvorst.: Loya.
 Speditionsgeschäfte. T. 8. Spedition, Getreide- und Fouragehandlung. Inhaber: Moses und Bernhard Strauss.

Eschweiler.

Stadt, Rbz. Aachen, 25 000 Einw., Kreis Aachen, Strecke Aachen-Köln, M.-Gladbach-Stolberg. Station mit Güterabfertigung.
 Amtsgericht. (2AR.) RA.: Hanstein und Nütten.
 Steueramt. Steuereinnahmer I. Cl. Kohlhauer.
 Reichsbanknebenstelle. Kais. Bankvorst.: Loya.
 Bürgermeisterrat. T. 20. Bürgermeister: Dr. L. Carbyn.
 Eichamt. Vorsteher: Bürgermeister Dr. Carbyn.
 Verein zur Wahrung der gewerblichen Interessen. Vorsitzender: Kaufm. Hugo Merckens, Judenstr. 1. T. 86 u. 218. Geschäftsführer: C. Lanven, Rosenallee 17. T. 63.

Speditionsgeschäfte.

Gebr. Hintzen, Röhthgenerstr. 12, T. 9. Bahnamt, Güterbestätter. Möbeltransport, Rollfahrwerk. Inhaber: H. Hintzen.
 Franz Huppertz, Hauderei, Möbeltransport.
 Gerhard Pütz, Möbeltransport.

Essen a. d. Ruhr.

Stadtkreis, 246 171 Einw., Rbz. Düsseldorf, Eisenbahnknotenpunkt.

Staatsbehörden.

Landratsamt für den Landkreis Essen, Frau Berta Kruppstr. 1. T. 221. Landrat: Snelthage.
 Königl. Oberbergamt in Dortmund, T. 303. Unterstellt: 1. Bergrevieramt Ostessen, 2. Bergrevieramt Westessen, 3. Bergrevieramt Südessen, sämtlich Selmastrasse 2.
 Königl. Eisenbahndirektion Essen, Bismarckplatz 1. T. 272, 297, 298, 767, 945, 946. Präsident: Dr. Kieschke. Vertreter: Oberbaurat Meissner, Ober- u. Geh. Baurat Köhler, Oberregierungsrat Sommer, Oberregierungsrat Engler, Oberbaurat Sigle, Mitglieder: Geh. Baurat Haarbeck, Geh. Baurat Schmedding, Reg.-Rat Bodenstein, Reg.-Rat Schultze, Reg.- u. Baurat Riegenberg, Reg.- u. Baurat Helberg, Reg.-Rat Friese, Eisenbahndir. Martiny, Reg.-Rat Dr. Stopf, Reg.- u. Baurat Bronstin, Reg.-Rat v. Guérard, Reg.- u. Baurat Rietzsch, Reg.- u. Baurat Kahler, Reg.- u. Baurat Kampe, Reg.- u. Baurat Ehrlich, Eisab.-Bau- u. Betr.-Insp. Busch, Eisenb.-Bau- u. Betr.-Insp. Stromeyer, Reg.-Assessor v. Schaewen.
 Zentralbureau. Rechn.-Rat Paulmann.
 Rechnungs u. Revisionsbureau. Vorst.: Eisenbahn-Rechnungsdirektor Behrer.
 Betriebsbureau. Rechnungsrat Uredat.
 Wagenamt. Eisenbahnwerkstätten-Insp. Molitor.
 Verkehrsbureau. Eisenbahnsekretär Hartmann.
 Betriebsinspektion I, Bismarckstr. 1. T. 440. Vorst.: Eisenbahnbau- u. Betriebs-Insp. Heinemann.
 Betriebsinspektion II, Bismarckstr. 1. T. 440. Vorst.: Eisenbahnbau- u. Betriebs-Insp. Merkel.
 Betriebsinspektion III, Bismarckstr. 1. T. 440. Vorst.: Reg.- u. Baurat Sommerfeldt.
 Betriebsinspektion IV, Bismarckstr. 1. T. 440. Vorst.: Eisenbahnbau- u. Betriebs-Insp. Klocke.
 Maschinen-Insp. I. Vorst.: Eis.-Bau-Insp. Wimmer.
 Maschinen-Insp. II. Vorst.: Eis.-Bau-Insp. Trenn.
 Verkehrs-Insp. I. Vorst.: Eis.-Verk.-Insp. Hagen.
 Verkehrs-Insp. II. Vorst.: Eis.-Verk.-Insp. Otto Nannenbauer.

Station Essen Hauptbahnhof. Güterabfertigung. T. 176. Obergütervorsteher Ullrich.
 Eilgutabfertigung. T. 379. Gütervorsteher Blöte.
 Station Essen-Nord. Güterabfertigung. T. 329. Obergütervorsteher Knipp.
 Station Essen-West. Güterabfertigung. T. 570. Gütervorsteher Zurstrassen.
 Station Essen-Altendorf. Bahnhofsverw. Schön.
 Station Essen-Rüttenscheid. Güterabfertigung: Gütervorsteher Keller.

Königl. Kanalbaudirektion Essen, Gildehofstr. 4. T. 965. Dirigenten: Oberbaurat Hermann u. Oberregierungsrat Ihnen. Der Wirkungskreis der Kanalbaudirektion erstreckt sich auf den Bau des Kanals Datteln-Hamm und den Ausbau der Lippe von Wesel bis zur Kreuzung mit dem Dortmund-Ems-Kanal und von Hamm bis Lippstadt. Der Kanalbaudirektion in Essen unterstehen die Kanalbauämter in Duisburg-Meiderich, Altenessen, Herne und Lünen.

Königl. Steueramt I (Stadt), Akazienallee 2. Obersteuereinnahmer: Poerschke.

Königliche Steueramt II (Zollfreie Niederlage, Köln-Mindener Bahnhof), Mathiasstr. 18. Obersteuereinnahmer Kellner.

Landgericht mit zwei Kammern für Handelssachen. 901 378 Eingesessene, 86 RA.: Präs.: Dr. Büscher. RA.: Abel, *JR. Altenberg, *JR. Anz. *Dr. Ascherfeld, *Dr. Bell, Breidenbach, Buchholtz, Dr. Busch, *Cosmann, Eckardt, Goose, Dr. Goudron, Dr. Haase, *Dr. Heinemann, Hennecke, Dr. Herzfeld, Holtermann, *Hünwinkell, Jörgens, Kassel, Kempkes, Dr. Levy, Dr. Meumann, *Dr. Niehus, JR. Niemeyer, *Dr. Viktor Niemeyer, Oelze, Dr. Priess, Dr. Remy, Dr. Rosenbergt, *Russell, *Schlüter, Schmidt, W. Schulte, *Schulte-Kenna, Sommerfeldt, *Steinforth, Stöcker, *JR. Dr. Strunk, *JR. Dr. Wallach I, Dr. Siegfried Wallach II, JR. Wandel, Dr. Westfeld, Wichmann, *Dr. Wolff, Dr. Zahnen in Essen; *JR. Jungeblodt in Dorsten; *JR. Dietrichs I in Hattingen; *Bendir in Werden.

Amtsgericht. (23 AR.) RA.: Die beim Landgericht aufgeführten und *Tönnies in Altenessen. GV.: Verteilungstelle.

Städtische Behörde.

Bürgermeisterrat, Rathausmarkt 1 und verschiedene Geschäftshäuser in anderen Strassen. Oberbürgermeister: Geheimer Regierungsrat Holle.

Telephonanschlüsse des Bürgermeisteramtes: 3816 u. 76; des Städt. Arbeitsnachweisesamts: 382.

Korporationen, Institute u. dgl. zur Förderung von Industrie und Handel.

Handelskammer. Bezirk: Stadt und Landkreis Essen. T. 675. 1. Vorsitzender Max Rötger Landrat ausser Dienst, Vorsitzender des Direktoriums der Firma Fr. Krupp A.-Ges.; 1. Stellvertretender Vorsitzender, Kommerzienrat Karl Funke; 2. Stellvertretender Vorsitzender, Direktor Wilh. Olfe, Direktor des Rhein.-Westfälischen Kohlensyndikats; Syndikus: Wilh. Hirsch, M. d. H. d. A.

Die Handelskammer unterhält eine Patentschriftenanstalt. Dieselbe umfasst die Patentschriften über die erteilten Patente, beginnend mit Nr. 99 236. Sie unterhält ferner eine öffentliche Bibliothek, deren Benutzung unentgeltlich ist.

Von der Handelskammer vereidigte und öffentlich angestellte Sachverständige:
 A. Materialenprüfer.

Sachverständiger für die Prüfung und Abnahme von Eisenbahn-, Schiff-, Dampfkessel- und Telegraphen-Baumaterialien und Betriebsmaterialien: Rudolf Wilms, Zivilingenieur, in Essen, vereidigt am 8. Dezember 1900.

Sachverständiger für die Prüfung und Abnahme von Eisenbahn-, Schiff-, Dampfkessel und Telegraphen-Baumaterialien und Betriebsmaterialien: Dr. Ing. et phil. Kruft, Zivilingenieur, in Essen, vereidigt am 9. Juli 1903.

Sachverständiger für die Prüfung und Abnahme von Kriegsmaterial, Schiffbau- und Eisenbahnmateriale und von Maschinen aller Art: Her-

mann Haedenkamp, Obergeringieur a. D., in Essen, vereidigt am 19. März 1903.
 Sachverständiger für die Prüfung und Abnahme von Schienen mit Zubehör, Blechen, Rädern und Achsen: Ewald Müller, Ingenieur, in Essen, vereidigt am 29. April 1902.
 Sachverständiger für die Prüfung und Abnahme von Holzwaren aller Art, von Ton-, Kalk- und Steinmaterialien, von Metallbedachungen, Kunstschmiedeeisen und Kunstgussarbeiten: Hermann Hoff, Architekt, in Essen, vereidigt am 30. Juni 1906.
 Sachverständiger für die Prüfung und Abnahme von Holzwaren aller Art, von Ton-, Kalk- und Steinmaterialien, von Metallbedachungen, Kunstschmiedeeisen und Kunstgussarbeiten: Wilhelm ter Schüren, Architekt, in Essen, vereidigt am 16. März 1907.

B. Handelschemiker.

Handelschemiker: Dr. Willi Kirchner, Chemiker, in Essen, vereidigt am 12. Juli 1902.
 Handelschemiker, mit Ausnahme von Nahrungs- und Genussmitteln: Dr. Georg Hausdorf, Chemiker, in Essen, vereidigt am 12. Juli 1902.

C. Bücherrevisoren.

Bücherrevisor: August Brandes, Kaufmann, in Essen, vereidigt am 12. Juli 1902.
 Bücherrevisor: Wilhelm Ringelband, Prokurist, in Altenessen, vereidigt am 25. Januar 1902.
 Bücherrevisor: Fritz Marquis, Kaufmann, in Essen, vereidigt am 26. März 1906.
 Bücherrevisor: J. W. Funcke, Kaufmann, in Werden, vereidigt am 26. März 1906.
 Bücherrevisor: E. Claussen, Kaufmann, in Essen, vereidigt am 26. März 1906.

Börse für die Stadt Essen.

Unter Aufsicht der Handelskammer. Börsenräume: Städtischer Saalbau. Börsenzeit: Allwöchentlich an jedem Montag und an jedem zweiten Mittwoch von 3½—4½ Uhr.

Börsen-Vorstand: Albert Müller, Kommerzienrat, Vorsitzender des Aufsichtsrats der Essener Kreditanstalt in Essen, Vorsitzender, Essen; Wilhelm Rehn, Direktor des Essener Bankvereins in Essen, 1. stellvertretender Vorsitzender, Essen; Wilhelm Olfe, Direktor des Rheinisch-Westfälischen Kohlen-Syndikats in Essen, 2. stellvertretender Vorsitzender, Essen; Wilhelm Hirsch, Syndikus der Handelskammer in Essen, geschäftsführendes Vorstandsmitglied, Essen; H. Dölberg, Prokurist der Firma Friedr. Krupp, A.-G., Essen; Richard Hammerstein, Bankier, Mülheim a. d. Ruhr; Alwin Hilger, Bankier, Duisburg; Ewald Köppers, Direktor des Rheinisch-Westfälischen Kohlen-Syndikats in Essen, Essen; C. H. Pflugsmaedt, Prokurist der Firma Franz Haniel & Co., Duisburg-Ruhrort; Hermann Schüler, Bankier, Bochum; Franz Woltze, Direktor der Rheinischen Bank in Essen, Essen; v. Waldthausen, Dr. jur., Regierungsrassessor a. D., Direktor der Essener Kreditanstalt in Essen, Essen.

Vereidigte Kursmakler: Otto von Born, Essen; Karl Hoppe, Essen.
Vereidigte stellvertretende Kursmakler: Ed. Thielen, Düsseldorf; Wilh. Mockert, Düsseldorf.

Ehren-Gericht: Clemens Hilgenberg, Kaufmann; Isaac Hirschland, Kommerzienrat, Bankier; H. L. Müller, Kaufmann; Heinrich Paas, Kaufmann; Hermann Schäfer, Dampfmühlenbesitzer.

Zulassungsstelle: Albert Müller, Kommerzienrat; Wilhelm Rehn, Bankdirektor; Georg Krawehl, Kaufmann; Gustav Hilgenberg, Kommerzienrat; H. Dölberg, Prokurist; Franz Woltze, Bankdirektor; Dr. jur. von Waldthausen, Regierungsassessor a. D., Bankdirektor.

Getreide-Börse.

Vorstand: Herm. Schäfer, erster Vorsitzender, H. Dammer, zweiter Vorsitzender, Ernst Vester, erster Schriftführer, Jos. Bingen, zweiter Schriftführer, E. Marx, Rechnungsführer, D. Kilsheimer, Max Felsenthal, Max Guttman, Karl Herzberg.

Schiedsgericht-Kommission, besteht aus den Vorstandsmitgliedern und folgenden Herren:

Albert Alsbach, H. Bronner, Otto zur Hellen, M. Hirschland, Alfred Lazarus, Julius Ostermann, Julius Philipps, Moritz Klestadt, Heinrich Hollinde.

Mitglieder: Aktien-Bierbrauerei, Essen, Albert Alsbach, Dortmund, Amberg & Klestadt, Duisburg, Max Auerbach & Co., Elberfeld. — M. Baer & Co., Duisburg, A. Barenberg, Bochum, Re'nh. Becker, Bismarck, Herm. Beckmann, Baldeney, Emil Benninghofen, Essen, Ernst Benkert, Düsseldorf, Tillmann Berger, Werden, H. Bergermann, Gladbeck, Albert Bierhoff, Dortmund, Gottl. Birschel, Hattingen, H. Bonnkamp, Hessler, Theodor Brandenburg, Dortmund, Karl Bremme, Unna, H. Bronner, Gelsenkirchen, Bungert & Dieckmann, Duisburg, Hermann Büscher, Gladbeck. — Cohen & Co., Duisburg, S. & B. Cohen, Mülheim-Ruhr. — E. Dammer, Duisburg, H. Dammer & Co., Horst (Ruhr), Jacques Danon, Duisburg, Th. Deilmann, Kupferdreh, Jos. Dreesen, Horst (Emscher), W. Dreiskämper, Bergeborbeck, L. Dreyfuss & Co., Antwerpen. — Eichenberg & Lazarus, Düsseldorf, Richard Eichenberg, Düsseldorf, Gust. Eichenwald, Hagen, Eichwald & Sondheim, Düsseldorf, Ernst Eickenscheidt, Steele (Ruhr), J. Eickhoff, Erkelenz, Ens & Dauter, Duisburg-Ruhrort, Gebr. van Eupen, Essen. — Gebr. Feisenthal, Bochum, Flechtheim & Co., Münster, M. Flechtheim, Düsseldorf, Frank & Voss, Düsseldorf, Ernst Fülling, Bergeborbeck. — W. Glittenberg, Hattingen, Hugo Goetz, Düsseldorf, Ad. Goldschmidt, Leipzig, Isidor Goldschmidt, Dortmund, Jul. Gottschalk, Hilden (Rhld.), W. Gries, Mülheim-Ruhr, H. Ortvamp, Kupferdreh, S. Grüneberg, Arnsberg. — Rob. Hasselmann, Herne, Rud. Hellmann, Werden, Gebr. Heimann, Duisburg, Jul. Heimann & Co., Duisburg, Siegr. Heineberg, Düsseldorf, Karl & Gust. Herzberg, Essen, Aug. Heuser, Duisburg, Hirschland & Frankenstein, Essen, I. Hönscheidt, Bochum, Heinr. Hävelmann, Lippmadsdorf, Math. Hox, Dahlhausen (Ruhr), Joh. Huttrop, Steele. — Isaac Kahn & Co., Mannheim, Gebr. Kaiser, Ruhrort, I. Kaiser, Gelsenkirchen -4, Wilhelm Kaiser, Wellheim b. Carnap, L. Kaufmann & Co., Duisburg, Kaufmann & Siegel, Düsseldorf, F. Kieseckamp, Münster, Ernst Kimmeskamp, Werden, Heinrich Klein, Mainz, Fritz Kleffmann, Essen, Klestadt & Stern, Düsseldorf, P. Krücken, Köln, Joh. Kuhlendahl, Essen, Kilsheimer & Leeser, Dortmund. — Bruno Lachnitt, Dortmund, I. P. Lange Söhne, Altona, Peter Langel, Höntrup, W. Langensiepen, Neviges, H. Lauterbach, Düsseldorf, D. Lehmann, Duisburg, W. Lehnemann, Düsseldorf, Siegr. Leib, Düsseldorf, Levy & Dannenberg, Duisburg, Leysieffer & Co., St. Goarshausen, Loeb & Hirschland, Düsseldorf, Loewenstein & Co., Duisburg, A. Loewenthal, Düsseldorf. — Bruno Mandowsky, Duisburg, Sally Mansbacher, Dortmund, E. Marx, Essen, Jacob Marx, Duisburg, Mayer-Heineberg, Essen, Ferd. Meese, Buer (Westf.), Paul Mendel & Co., Düsseldorf, W. A. Menke, Essen, W. Menke, Essen, Ed. Meyer, Düsseldorf, Hans Meyer-Peter, Essen, Jul. & Moritz Meyer, Essen, H. Milchsack, Duisburg-Ruhrort, P. Mohnhaus, Tönnisheide, Frz. Möhlenbruch, Altenessen, Friedr. Möller, Neviges, Müller & Berger, Essen-Rüttenscheidt, Müller-Einu. Verk.-Vereinigung, Düsseldorf, Münsterche Lagerhaus Akt.-Ges., Münster i. W., M. Müller & Co., Gelsenkirchen. — Jos. Natrop, Speckhorn b. Recklinghausen, Albert Neuhaus, Düsseldorf, Fr. Neuhaus Jr., Hattingen, A. & W. Niemöller, Gütersloh, H. Nolte, Hessler b. Schalke, Nordhoff & Beulker, Dortmund. — Jul. Ostermann, Essen, Ostwald & Levy, Duisburg, Paul Ostwald & Co., Düsseldorf. — Jul. Philipps, Ruhrort, Heinr. Pitsch, Münster, Georg Plange, Soest, Moritz Ponckig, Duisburg. — Felix Rauter, Essen, Rheinische Graupenmühlen, Uerdingen, Rhein.-Westf. Speditions-Gesellschaft, Duisburg, Fr. Richter, Essen, J. Rohmann, Gelsenkirchen, Rosenthal & Neumark, Duisburg, Rosiny, Mühlen-A.-G., Duisburg, G. Rumberg, Wiemelhausen bei Bochum, Karl Rolfs, Düsseldorf, Fr. Ruwe, Eickel bei Wanne. — S. Schild, Duisburg, R. F. Schlüter, Dortmund, Ludwig Schneider, Duisburg, Cl. Schulte-Sasse, Herten bei Recklinghausen, Schwanke & Platzen, Essen, Hermann Schäfer, Essen, I. Schützeller, Werden, Daniel Selig, Dortmund, Sempel & Weidner, Essen, N. Simons,

Neuss, Max Sommerkamp, Dortmund, F. Sondermann, Langenberg, Elias Spier Sohn, Aachen, Bernh. Stadtmann, Schonnebeck, W. Stahlhorn, Recklinghausen, G. H. Stattrop, Borbeck, Paul Stern, Duisburg, Stock & Hausmann, Homberg a. Rh., Heinr. Sträter, Duisburg I. Syberberg, Mülheim (Rhein). — Robert Tauffenbach, Bochum, Albert Tuteur, Duisburg. — Gebrüder van Uden, Duisburg, W. Vester, Essen, Wilhelm Vogelsang, Niederwenigern (Ruhr), Voss & Langen, Ruhrort, Julius Vossesetz, Langenberg (Rhd.), Karl Voortmann, Berge-Borbeck, A. & R. Voortmann, Ww., Berge-Borbeck. — H. E. Weber, Fruchtgeschäft, Düsseldorf, Wilh. Werhahn, Neuss, S. Weissenburger, Mannheim, Wilke & Külz, Essen, I. Windmüller & Co., Bielefeld, Winnecken & Bingen, Bergeborbeck, Wittener Walzmühle, Duisburg, Anton Wittkamp, Steele, Otto & Robert Wulff, Düsseldorf, Westdeutsche Mühle, Herm. Wertheimer, Düsseldorf, Wiener & Co., Düsseldorf, Wandhoff & Falk, Düsseldorf, Karl vorm Walde, Essen. — Karl Zeller, Münster i. W., M. Zietzschmann, Duisburg, Otto Zur Hellen, Dortmund.

Verein für die bergbaulichen Interessen im Oberbergamtsbezirk Dortmund.

Tel. 27 66, 208, 639, 735.

Der Verein wurde im Jahre 1858 gegründet. Der Sitz des Vereins ist Essen-Ruhr, Geschäftslokal: Friedrichstrasse 2. Zweck des Vereins ist, die Interessen des Bergbaues im allgemeinen, besonders aber im Oberbergamtsbezirk Dortmund zu fördern. Mitglieder können werden alle Gewerkschaften, Bergbaugesellschaften und Alleinbesitzer von Bergwerken für ihre im Oberbergamtsbezirk Dortmund gelegenen Zechen. Zur Aufnahme der ausserhalb des Oberbergamtsbezirks Dortmund gelegenen Bergwerke, sowie zur Aufnahme von Privatkokereien, bedarf es eines besonderen Vorstandsbeschlusses. Die Beiträge der Mitglieder sind in der Weise festgesetzt, dass für den Kopf der Belegschaft der Vereinszechen sowie für die Tonne Förderung der Vereinszechen ein bestimmter Betrag erhoben wird. Der Verein wird durch einen aus 36 Personen bestehenden, von der Generalversammlung gewählten Vorstand verwaltet. Der Vorstand wählt aus seiner Mitte den Vorsitzenden und 2 Stellvertreter. Die 3 Vorsitzenden und weitere 6 Mitglieder des Vorstandes bilden den Ausschuss zur Führung der Geschäfte des Vorstandes.

1. Vorsitzender: Bergrat Kleine, Dortmund; 2. Vorsitzender: Generaldirektor Bingel, Gelsenkirchen; 3. Vorsitzender: Kommerzienrat Funke, Essen; Geschäftsführer: Bergassessor v. Löwenstein zu Löwenstein.

Der Verein gibt die berg- und hüttenmännische Zeitschrift „Glückauf“ im Selbstverlage heraus. Die Redaktion liegt in den Händen der Herren Bergassessor Beckmann und Dr. Jüngst.

Dampfkesselüberwachungsverein der Zechen im Oberbergamtsbezirk Dortmund.

Friedrichstr. 2. (im Gebäude d. bergbaulichen Vereins) Tel. No. 735.

Aktien-Gesellschaft „Rheinisch-Westfälisches Kohlen-Syndikat.“

Das Rheinisch-Westfälische Kohlen Syndikat wurde im Jahre 1893 in Form einer Aktien-Gesellschaft gegründet, deren Aktionäre die dem Syndikat beigetretenen Zechen bzw. deren Vertreter sind. Zweck des Syndikates war die Beseitigung des ungesunden Wettbewerbes auf dem Kohlenmarkte, die Schaffung stabiler auch im Interesse der Industrie gelegener Verhältnisse. Die ursprünglichen Satzungen des Syndikats wurden bei Erneuerungen des Syndikatsvertrages, letztmalig Ende 1903, geändert.

Mitglieder des Kohlen Syndikats und deren Beteiligung an der Gesamtförderung siehe nächste Seite. Der Vorstand des Kohlen Syndikates besteht gegenwärtig aus den Herren: Bergrat Grassmann, Direktor Olfe, Direktor Küppers, Direktor Plehn, Direktor Schlüter, Direktor Janus. Stellvertretende Vorstandsmitglieder sind: st. Direktor Simmersbach, st. Direktor Oelmann, Staatsanwalt a. D. Dr. jur. Schless.

Prokuristen: Herren: Klassen, Hernekamp, Bingel, Bock, Dyckerhoff, Lattau, Moser, Wippen,

Böttzow, Vollrath, Penners, Kruse, Hammerschmidt. Das Kohlen-Syndikat besitzt folgende Verkaufsabteilungen:

I. (Dezernent Lattau). Reviere: 1 — Hamburg, 2 — Oldenburg, 3 — Hannover, 6 — Braunschweig, 7 — Magdeburg, 29 — Stettin-Stralsund, 30 — das östliche Deutschland und die deutschen Schutzgebiete.

II. (Dezernent Oelmann). Reviere: 4 — Münster-Osnabrück, 5 — Dortmund-Bielefeld, 12 — Bochum-Witten-Lüdenscheid, 13 — Hagen-Arnsberg, 16 — Siegen, 17 — Kassel.

III. (Dezernent Moser). Reviere: 8 — Kempen-Cleve, 9 — Essen-Duisburg-Ruhrort-Emmerich, 10 — München-Gladbach-Krefeld, 11 — Düsseldorf-Elberfeld, 14 — Köln-Aachen, 15 — Deutz, 18 — Koblenz-Saarbrücken, 19 — Neuwird-Altenkirchen. Für das Revier 11 — Düsseldorf, Elberfeld — erfolgt der Verkauf durch die Firma Düsseldorf-Kohlen-Verkaufsstelle Karl Brüggemann, G. m. b. H. zu Düsseldorf, deren Rechtsvorgängerin die Firma Karl Brüggemann, Verkaufsstelle des Rheinisch-Westfälischen Kohlen-Syndikats für das Revier 11 war.

Das Revier 11 umfasst die Eisenbahnstrecken:

1. von Gerresheim bis Barmen einschl., 2. von Neanderthal bis Dornap-Hahnerfuhr einschl., 3. von Dornap bis Langenberg, 4. von Wilfrath bis Veldbert, 5. von Haan-Ort bis Opladen, 6. von Solingen bis Gräfrath, 7. von Düsseldorf bis Küppersteg, 8. von Eller bis Schlebusch, 9. von Wermelskirchen bis Pattscheid, 10. von Born bis Wipperfürth, 11. von Ronsdorf bis Remscheid-Hasten, 12. von Wassermühle bis Beyenburg, 13. von Krähwinklerbrücke bis Radevormwald, 14. von Köllenhahn bis Kronenberg, 15. von Remscheid bis Menninghausen, 16. von Belten bis Burg (Wupper), 17. von Kratzkopf bis Müngsten, 18. von Ehreshoven bis Engelskirchen, 19. von Station Blumenau ? ? ? 20. von Ratingen bis Heiligenhaus, 21. von Mintard bis Kettwig v. d. Brücke, 22. von Lintorf (Rheinl.) bis Rath, 23. von Unterrath bis Grossenbaum, 24. von Egerpohl bis Gogarten, 25. von Flandersbach bis Hovermühle.

IV. (Dezernent Wippen.) Reviere: 20 — Wiesbaden, 21 — Mainz-Neunkirchen, 22 — Frankfurt a. M.-Darmstadt-Würzburg, 23 — Bayern-Nord, 24 — Mittel-Bayern, 25 — Bayern-Süd, 26 — Paden u. Württemberg, 27 — südlicher Teil der bayrischen Pfalz — 28 — Elsass-Lothringen, Belgien, Luxemburg, Schweiz, Holland, Oesterreich, Frankreich u. Italien mit ausschl. überseeischen Lieferungen.

V. (Dezernenten: Böttzow, Vollrath, Penners.) Ueberseeische Lieferungen mit Ausnahme der Lieferungen nach den deutschen Schutzgebieten.

Ver sand ab tei lung en:

Fettkohlen. (Dezernent: Klassen.)
Gas- u. Gasflammkohlen. (Dezernent: Hernekamp.)
Ess- u. Magerkohlen. (Dezernent: Bingel.)
Briketts. (Dezernent: Bock.)
Koks-Verkauf. (Dezernent: Kruse.)
Koks-Versand. (Dezernent: Hammerschmidt.)
Buchhaltung und Kasse. (Dezernent: Dyckerhoff.)
Allgemeine Verwaltung (dem Vorstande unmittelbar unterstellt).

Das Syndikat hat den Kohlenhandel vollständig auf neue Grundlagen gestellt. Das geschah zunächst durch Einteilung des ganzen in Betracht kommenden Absatzgebietes in die oben unter Verkaufsabteilungen näher bezeichneten Bezirke in Deutschland, sowie auch für Holland, Belgien, Luxemburg, Frankreich, Schweiz, Italien und Oesterreich. Ausserdem stattete das Syndikat für eine grösseres Verkaufsgebiet gebildete Vereinigungen von Händlern mit dem Alleinverkaufsrecht aus, die sämtlich als Gesellschaften mit beschränkter Haftung gegründet wurden, und an denen das Kohlen-Syndikat selbst durch Kapitaleinlagen beteiligt ist.

Es bestehen in Deutschland folgende Kohlenhandels-gesellschaften:

1. Glückauf, Kohlenhandels-Ges. m. b. H., Cassel.
2. Westfalia, Kohlenhandels-Ges. m. b. H., Hannover.
3. Deutsche Kohlenhandels-Ges. m. b. H., Bremen.
4. Westfäl. Kohlenhandels-Ges. m. b. H., Dortmund

Gewerkschaft bzw. Gesellschaft	Kohlen t	Koks t	Briketts t
Altendorf, Gewerkschaft der Zeche	240 000	—	77 300
Aplerbecker Aktien-Verein für Bergbau, Zeche Margarethe	300 000	—	92 450
Arenberg'sche Aktien-Gesellschaft für Bergbau und Hüttenbetrieb	1 872 702	287 250	—
Blankenburg, Gewerkschaft	155 000	—	100 000
Bochumer Bergwerks-Aktien-Gesellschaft, Zeche Präsident	405 900	136 000	—
Bochumer Verein für Bergbau und Gussstahlfabrikation einschl. Gewerksch. ver. Engelsburg	364 000	4 000	154 100
Borussia, Zeche Borussia	194 760	71 000	—
Caroline, Holzwickede	150 000	—	46 300
Carolus Magnus, Berge-Borbeck	300 000	—	—
Charlotte, Ueberruhr	120 000	—	—
Concordia, Oberhausen Rhld.	1 526 376	327 400	—
Consolidation, Gelsenkirchen	1 740 000	415 400	—
Constantin der Grosse, Hofstede bei Bochum	1 384 500	620 000	—
Crone (Fentscher Hütten)	204 000	40 000	—
Dahlbusch, Rotthausen (Kreis Essen)	1 221 000	183 000	—
Deutscher Kaiser, Bruckhausen am Rhein	1 500 000	12 000	—
Deutsch-Luxemburg, B.- u. H.-A.-G. (Z. Dannenbaum, Hasenwinkel, Baaker Mulde und Friedlicher Nachbar), Bochum	1 785 000	428 000	246 600
Deutschland, Hasslinghausen	325 500	101 200	—
Dorstfeld zu Dorstfeld	840 000	286 580	—
Dortmunder St.-B.-A.-G. (Z. Louise Tiefbau und Bruchstrasse), Barop	503 089	192 500	—
Eintracht Tiefbau, Freisenbruch	582 000	79 000	163 350
Essener Bergwerks-Verein (König Wilhelm), Borbeck bei Essen	1 040 000	443 367	—
Essener Steinkohlenbergwerke	1 355 000	—	601 700
Ewald, Herden i. W.	1 993 000	—	54 450
Felicitas, Hörde-Hacheny	120 000	95 000	—
Friedrich der Grosse, Herne	721 500	306 500	—
Friedrich Ernestine	360 000	99 260	—
Fröhliche Morgensonne, Westenfeld bei Wattenscheid	570 000	142 000	180 000
Gelsenkirch. B.-A.-G., Gelsenkirchen	8 698 000	1 726 808	144 600
General (Lothring, H.-A.-V.)	100 000	40 000	—
Georgs-Marien-B.- u. H.-V. A.-G. (Z. Werne), Osnabrück	145 000	87 500	—
Gottesseggen, Löttringhausen b. Dortmund	180 000	—	54 450
Graf Beust	434 971	66 760	—
Graf Bismarck, Gelsenkirchen-Bismarck	1 754 700	—	—
Graf Schwerin, Castrop	468 400	142 800	—
Gutehoffnungshütte, A.-G. (Z. Ludwig u. Oberhausen), Oberhausen Rhld	1 900 000	40 000	72 000
Harpener Berg.-A.-G., Dortmund	7 240 000	1 650 000	57 620
Heinrich bei Ueberruhr	192 700	—	—
Helene und Amalie, Bocholt (Kreis Essen)	920 000	207 800	—
Hibernia B.-G., Herne	5 416 500	812 800	54 450
Hoesch, Eisen- u. Stahlw., A.-G. (Zeche Westphalia), Dortmund	550 000	120 000	—
Johann Deimelsberg, Steele	240 000	—	115 900
Kaiser Friedrich, Menglinghausen	240 000	90 000	—
Kölnener Bergwerks-Verein, Altenessen	904 438	238 040	—
Königin Elisabeth, Frillendorf b. Essen	780 000	202 200	—
König Ludwig zu König Ludwig (Rgzb. Münster)	1 312 000	493 050	—
Königsborn A.-G., Unna-Königsborn	1 124 770	413 900	—
Krupp, Fried. A.-G., Gussstahlfabr. (Z. Hannover, Hannibal u. Sälzer & Neuack), Essen	700 000	—	—
Langenbrahm, Rüttenscheid	360 000	—	—
Lothringen	660 000	345 000	—
Magdeburger B.-A.-G. (Königsgrube), Magdeburg	550 000	—	—
Mansfeldsche K. Gew., Eisleben	300 000	—	—
Mark B.-G. (Z. Freiberg) bei Sölde	150 000	—	54 000
Massen B.-A.-G., Massen i. W.	600 000	215 000	—
Math. Stinnes, Carnap	968 000	148 195	—
Minister Achenbach (Gebr. Stumm, G. m. b. H., Neunkirchen Bez. Trier), Brambauer (Krs. Dortmund)	400 000	8 100	—
Mont Cenis, Giesenberg-Sodingen	995 000	100 000	—
Mülheimer Bergwerksverein, Mülheim a. d. Ruhr	1 380 000	95 000	364 900
Neu-Essen, Essen	770 000	—	—
Neumühl, Gemeinde Hamborn	1 650 000	363 000	—
Neuschölerpad u. Hobeisen	210 000	—	—
Phoenix, A.-G. f. B. u. H., D-Ruhrort	3 190 000	542 640	71 280
Rhein. Stahlwerke A.-G., (f. Z. Centrum), D.-Meiderich	572 500	145 000	—
Rheinpreussen, Homberg a. Rh.	3 000 000	695 000	—
Schnabel i. O.	300 000	—	—
Schürbank u. Charlottenburg, Aplerbeck	180 000	—	72 600
Siebenplaneten, Dortmund	300 000	64 600	132 360
ver. Trappe, Silschede	152 900	—	—
Tremonia, Dortmund	294 981	43 200	—
Union A.-G. f. B., E.- u. St.-I., (Z. Carl Friedrichs Erbstilln, Glückauf Tiefbau und Adolf v. Hansemann), Dortmund	400 000	100 000	—
Unser Fritz, Unser Fritz i. W.	820 000	—	—
Viktor, Rauxel	770 000	291 940	—
Viktoria, Viktoria b. Kupferdreh	135 000	—	54 450
Viktoria Mathias, Essen	373 300	145 000	—
Wiendahlsbank, Wiendahlsbank b. Annen	125 463	54 450	—
Zollverein, Caternberg	1 755 507	240 000	—
Brikettwerk Dahlhausen, Linden a. d. Ruhr	—	—	180 000
Zusammen	76 676 457	14 142 850	3 212 810

Die vorliegenden Zahlen gelten seit 1. Januar 1908.

- 5. Westf. Kohl- u. Koksverk.-Ges. m. b. H., Magdeburg.
 - 6. Rheinische Kohlenhandel- u. Reederei-Ges. m. b. H., Mülheim (Ruhr).
 - 7. Westfäl. Kohlenverk.-Ges. m. b. H., Berlin W. 8.
 - 8. Westfäl. Kohlen-Kontor, G. m. b. H., Hamburg 1.
- Im Auslande haben sich die holländischen Kohlenhändler unter der Firma
 „Steenkolen Handelsvereniging zu Utrecht“
 und die belgischen Kohlenhändler unter der Firma
 „Société Générale Charbonnière (Société Coopérative), zu Antwerpen“
 zusammengeschlossen.

Speditionsgeschäfte.

- Wilhelm Abel, Schlenhoffstr. 30 a. T. 244. Spedition, Möbeltransport.
- *Heinr. Dülks, Jägerstr. 14. T. 1764. T.-Adr.: Heinrichdülks, Essen. Spedition, Lagerung, Möbeltransport.
- *Johann Jügel, Essen-West. T. 1405. Bahnamt. Spediteur, Möbeltransport.
- Gebr. Hoppe, Essen-Rüttenscheid. S. unter Kohलगrosshandlungen.
- *Philipp Knodt, Kettwigerstr. 12a. T. 1348. T.-Adr.: Philipp Knodt, Sped. u. Möbeltransport. Gegr. 1882.
- *Fritz Körzel, T. 702, 1875. Spedition, Kohlenhandl.
- Gebr. van Eupen, Bahnhofstr. 39. T. 667 (Spedition-Abt.), 52, 989. T.-Adr.: Posthalterei. Spedition, Lagerung. Möbeltransport. Inhaber: Jos. Radermacher. Prokurist: H. von Bergh. Niederlassungen in: Herne, Langendreer, Recklinghausen. Bahnamt. Güterbestätter.

Kohlengrosshandlungen.

- Gebr. Hoppe, Essen-Rüttenscheid. T. 723 u. 3774. Bahnamt. Spediteure der Station Essen-Rüttenscheid. Kohlengrosshandlung. Inhaber: Karl und Leopold Hoppe.
- Franz Klapdor, T. 31. T.-Adr.: Klapdor, Essenruhr. Kohlen-, Eisen- u. Bau-Materialienhandlung. Asphaltierungsgeschäft. Inhaber: Franz Klapdor. Prokurist: Robert Endrich. Zweigniederlassung in Mülheim (Ruhr). T. 930 u. unter der Firma Friedr. Lomberg & Co., G. m. b. H., in Gelsenkirchen. T. 1774.

Eupen.

- Kreisstadt, Rbz. Aachen, 13 594 Einw., Landgericht Aachen. Strecke Herbsthall-Raeren. Stat. m. Güterabf. Amtsgericht. GV.: Suchy.
- Landratsamt. Landrat: Geh. Reg.-Rat Gülcher.
- Nebenzollamt. Vorsteher: Dücker.
- Eichamt. Vorsteher: Fritz Toussaint.
- Reichsbanknebenstelle. Vorstand: Lips.
- Bürgermeisteramt. T. 82. Bürgermeister: Rütgers.
- Handelskammer. Bezirk: Kreise Eupen, Malmedy- und Montjoie. Geschäftsstelle: Neustr. 15.
- 1. Vors.: Kom.-Rat. Rob. Wetzlar.
- 2. stellvert. Vors.: Kom.-Rat Alfred Peters. Sekr.: (im Nebenamte): Stadtsekretär N. Küttingen.
- Mitgl. z. Bezirks-Eisenbahnrat: Geh. Kom.-Rat Rob. Wetzlar.
- Stellvert.: Bernh. Scheibler, Montjoie.
- Speditionsgeschäfte: Aug. Cremer, Olengraben 25. T. 31. Spedition u. Möbeltransport.
- Ferd. Aug. Cremer, Neustr. 58. T. 56. Spedition, Lagerung. Zollabfertigung, Fuhrpark.
- Kindshofen-Schäfer, Inh.: Joh. Schäfer. Bahnamt. Spedition, Fuhrpark. Gegr. 1872.

Euskirchen.

- Kreisstadt, Rbz. Köln, 12 000 Einw., Landgericht Bonn. Strecken Euskirchen-Münstereifel, Euskirchen-Bonn, Euskirchen-Neuss und Köln-Trier. Station, Güterabf. Amtsgericht, (3 AR.): RA.: Doetsch, Dr. Lukanow, Scheen. GV.: Verteilungsstelle.
- Landratsamt.
- Steueramt.
- Kgl. Bergbehörde
- Reichsbanknebenstelle.
- Bürgermeisteramt. Bürgermeister: Dr. Sester.
- Speditionsgeschäfte:
- Peter Ackermann, T. 63. Kommission, Spedition und bahnamtl. Güterbestätterei. Stroh-Grosshandlung und Strohpresserei mit Dampftrieb.
- Joh. Schäfer, Wilhelmstr. 12, T. 143. T.-Adr.: „Spe-

diteur Schäfer.“ Speditionsgeschäft. Inhaberin: Joh. Schäfer, Wwe.

Geilenkirchen-Hünshoven.

- Kreisstadt, Rbz. Aachen, 4400 Einw., Landgericht Aachen. Strecke Aachen-M.-Gladbach. Stat., Güterabf. Amtsgericht, (2 AR.): RA.: JR. Dr. Alef (a. b. L.), *von Holtum. — GV.: Hafner.
- Landratsamt. Landrat: Freiherr von Wrede.
- Steueramt. Steuereinnahmer: Herff.
- Bürgermeisteramt. T. 30. Bürgermeister: Clausen.

Geldern.

- Kreisstadt, Rbz. Düsseldorf, 6600 Einw. Landgericht Kleve. Strecken: Kleve-Kempen-Köln und Wesel-Venlo. Station, Güterabf.
- Amtsgericht, (3 AR.): RA.: Dammer. — GV.: Gielisch.
- Landratsamt. Landrat: von Nell.
- Steueramt. Obersteuereinnahmer: Logisch.
- Bürgermeisteramt. T. 1. Bürgermeister: Dr. Werners.
- Speditionsgeschäfte:
- Wilhelm Kürvers. Bahnamt. Güterbestätter für das linksrhein. Gebiet. Inh.: Geschwister Kürvers.
- Joh. Terhoeven, Dammerstr. 34, T. 79. T.-Adr.: „Spediteur Terhoeven.“ Bahnamt. Spedition, Möbeltransport und Frachtfuhrwerk. Inh.: Joh. Terhoeven. Prokuristen: Paul Terhoeven u. Joh. Terhoeven jr.
- Herm. Vallen, Fuhrunternehmer.
- Vallen & Gebr. Hermkens, Rheinbaggerel in Aengenesch bei Geldern.

Gemünd (Eifel).

- Stadt, Rbz. Aachen, Kreis Schleiden, 2000 Einw. Landgericht Aachen. Strecke: Kall-Hellenthal. Station, Güterabfertigung.
- Amtsgericht, (3 AR.): GV.: Verteilungsstelle.
- Steueramt. Steuereinnahmer: Runge.
- Bürgermeisteramt. Bürgermeister: Bornes.
- Bei Gemünd befindet sich die Urftalsperre, die grösste Talsperre Europas. Steinhalt 45 Mill. cbm. Besitzerin ist die Ruhrtalsperrengesellschaft. G. m. b. H. Gesellschafter sind die Kreise: Schleiden, Aachen Stadt, Archen Land, Jülich, Düren, Montjoie, Heinsberg. Auf dem Sperrbecken verkehren Motorboote.

Gerresheim.

- Stadt, Rbz. und Kreis Düsseldorf, 14 900 Einw. Landgericht Düsseldorf. Strecken: Düsseldorf-Hagen und Schwerte-M.-Gladbach. Station, Güterabfertigung.
- Amtsgericht, (5 AR.): RA.: Dr. Balke, Lenders. — GV.: Verteilungsstelle.
- Bürgermeisteramt. T. 58. Bürgermeister: W. Hennighausen.

Speditionsgeschäfte:

- Wilh. Liethen, Bahnstr. 86 a. T. 64. Bahnamt. Spediteur.
- Heinr. Bückendorf, Graubingerstr. 32.
- Wilhelm Korte, Am Pesch No. 10. T. 22.

Goch.

- Stadt, Rbz. Düsseldorf, Kreis Kleve, 11 000 Einw., Landgericht Kleve. Strecken: Wesel-Boxtel u. Kleve-Köln. Station, Güterabfertigung.
- Amtsgericht, RA.: *Schwartz, Dr. Stockmann. — GV.: Kraemer.
- Nebenzollamt. Vorsteher: Steuereinnahmer Bulle.
- Reichsbanknebenstelle. Vorstand: Engel.
- Bürgermeisteramt. T. 17. Bürgermeister: Dütz-Josun.

Speditionsgeschäfte:

- M. Derks, Wwe. Bahnamt. Spedition, Möbeltransport.

Godesberg a. Rh.

- Landgemeinde und Bad, Rbz. Köln, Kreis Bonn, 14 319 Einw. Land- und Amtsgericht Bonn. Strecke Köln-Bingerbrück. Station, Güterabf.
- Godesberg ist Station und Agentur der Rheindampfschiffahrt, Kölnische und Düsseldorfer Gesellschaft.

Bürgermeisteramt. T. 2. Bürgermeister: Anton Dengler.

Speditionsgeschäfte:

Math. Düren, Burgstr. 90, T. 56, T.-Adr.: „Düren Spediteur.“ Bahnamt. Güterbestätter. Spedition, Lagerung u. Möbeltransport. Kohlen u. Koks en gros & en detail. Nebenbureau: Güterbahnhof. Inhaber: Math. Düren.

F. Noltenmeyer, T. 96, T.-Adr.: „Noltenmeyer.“ Spedition, Möbeltransport für In- und Ausland. Fuhrgeschäft. Lagerung von Umzugsgütern und Kaufmannsgut.

Grätrath.

Stadt, Rbz. Düsseldorf, Kreis Solingen. 9333 Einw. Landgericht Elberfeld, Amtsgericht Solingen. Strecke: Solingen-Vohwinkel. Station, Güterabf.

Bürgermeisteramt. T. 2. Bürgermeister: Bernhard Bartlau.

Speditionsgeschäfte:

Peter Keull, Bahnamt. Güterbestätter. Möbeltransport u. Rollfuhrwerk. Kohlen- u. Kokshandel. Gegr. 1870. Inh.: Peter Keull, Jr.

Grevenbroich.

Kreisstadt, Rbz. Düsseldorf. 3464 Einw. Landgericht M.-Gladbach. Strecken: Neuss-Düren u. Köln-Grevenbroich-M.-Gladbach. Station m. Güterabf. Die Stadt Grevenbroich hat Industriegelände zu vergeben.

Amtsgericht. (3 AR.): RA.: JR. Schlick in Grevenbroich; Dumolin in Wevelinghoven. — GV.: Weinert.

Bürgermeisteramt. T. 6 und 76. Bürgermeister: Harnisch.

Notar: JR. Vasen.

Steueramt. Steuer-Rendant: Brüning.

Speditionsgeschäfte:

Heinr. Brendgen, Möbeltransport. bahnamtl. Spedition. **Wwe. Math. Esser,** Möbeltransport.

Gummersbach.

Kreisstadt, Rbz. Köln. 14 800 Einw. Landgericht Köln. Strecken: Hagen-Dieringhausen u. Lennep-Dieringhausen. Station, Güterabf.

Amtsgericht. (3 AR.): RA.: JR. Howahrde in Gummersbach und *Peerenboom in Ränderoth. — GV.: Verteilungsstelle.

Bürgermeisteramt. T. 11. Bürgermeister: Dr. Barth.

Landratsamt. T. 67. Landrat: Fischer.

Steueramt. Vorstand: Köhler.

Reichsbanknebenstelle. T. 26. Vorstand: Kunze.

Speditionsgeschäfte:

F. Bürger, T. 151. Bahnamt. Spedition.

Joh. Linden, T. 60. Spedition u. Kohlenhandlung.

Hamborn.

Gemeinde, Rbz. Düsseldorf. 79 000 Einw. Kreis und Amtsgericht Ruhrort. Landgericht Duisburg. Nächste Eisenbahnstation Neumühl.

Reichsbanknebenstelle. Vorstand: Meyer.

Bürgermeisteramt. T. 32, 35, 38. Bürgermeister: Schrecker.

In Aisum befindet sich der Hafen der Gewerkschaft „Deutscher Kaiser“, an der Mündung der Emscher in den Rhein. Derselbe hat eine Wasserfläche von 100 a, durchweg Eisenbahnverb., 10 Dampfkrane, stärkster Kran 4½ t Tragkraft, 1 elektrisch betriebene Erzverladebrücke.

Speditionsgeschäfte:

Gehr. Schürmann, Inh.: Hermann Schürmann. Bahnamtliches Rollfuhrwerk. Möbeltransport. Spezialität: Kesseltransporte jeder Art.

Heinrich Nelrich.

Hardenberg-Nevigés.

Landgemeinde, Rbz. Düsseldorf. 12 225 Einw. Kreis Mettmann, Landgericht Eiberfeld, Amtsgericht Langenberg. Strecke: Vohwinkel-Steele. Stat. m. Güterabf.

Bürgermeisteramt in Neviges. T.-Amt Neviges No. 8. Bürgermeister: Höhfeld.

Hermann Busch, Neviges, Möbeltransport, Fuhrgeschäft.

Heerdt a. Rh.

Landgemeinde, dazugehörig Niederkassel, Oberkassel, (gegenüber Düsseldorf am linken Rheinufer) und Oberkück, Rbz. Düsseldorf. 12 000 Einw. Kreis- und Amtsgericht Neuss. Landgericht Düsseldorf. Strecke: Neuss-Oberkassel. Stationen mit Güterabfertigung: Heerdt und Oberkassel. Elektrische Kleinbahnen mit Personen- u. Güterbeförderung: Düsseldorf-Oberkassel-Krefeld und Düsseldorf-Oberkassel-Neuss.

Bürgermeisteramt. T. Düsseldorf No. 3541, Neuss 67. Bürgermeister: Knopp.

Bedeutende Werftanlage, der Gemeinde gehörig, mit 600 qm Ladeplätzen und Gleisverbindung mit der Staatsbahn und der elektr. Kleinbahn. An Verladeeinrichtungen sind vorhanden: 5 Dampfkrane, 1 Elevator, 5 Lagerschuppen, grosse Lagerplätze. Zollabfertigungsstelle. Grosse Kellereien. Gedeckte Rampe.

Wertverwaltung. T. Düsseldorf No. 2098, Neuss 127. Wertinspektor: Stolz.

Speditionsgeschäfte:

Transport-Ges. m. b. H. Neuss u. Heerdt a. Rhein. T. 3962 (Amt Düsseldorf). T.-Adr.: Transportgesellschaft Heerdt. (Vertretungen s. unter Neuss a. Rh.)

Peter Nacaten, Oberkassel. T. 2596. Güterbahnhof. Bahnamt. Spedition, Möbeltransport, Lagerplätze. **Mathias Hahn,** Holzspedition, eidliche Holzvermessung.

Heinsberg.

Kreisstadt, Rbz. Aachen. 2558 Einw. Landgericht Aachen. Strecke Lindern-Heinsberg. Station, Güterabfertigung.

Amtsgericht. (2 AR): RA: Trapp in Heinsberg u. Goecke in Wassenberg. — GV.: Pflaume.

Strecke: Lindern-Heinsberg. Station, Güterabf. **Landratsamt.** T. 8. Landrat: Freiherr von Scheibler.

Steueramt. Steuerernehmer: Uecht.

Ober-Grenzkon rollcur: Kaiser.

Bürgermeisteramt. Bürgermeister: van Loven.

Nicola Jüllcher, Bahnamt. Gütebestätter, Möbeltransport, Westpromenade 11.

Heissen.

Bürgermeisterei, Rbz. Düsseldorf. 12 500 Einw. Kreis Mülheim a. d. R. Landgericht Duisburg. Amtsgericht Mülheim a. d. Ruhr. Strecken: Hattingen-Mülheim a. d. R.-Heissen-Osterfeld u. Düsseldorf-Essen. Station, Güterabf.

Bürgermeisteramt. T. 205. Bürgermeister: Paul Wasse.

Jacob Nettasheim, Bahnamt. Spediteur.

Hennef a. d. Sieg.

Bürgermeisterei dazugehörig: Geistingen, Warth, Blankenberg. Rbz. Köln. 7291 Einw. Siegkreis.

Landgericht Bonn. Strecken: Köln-Giessen, Beuel-Asbach und Beuel-Waldbröl. Station, Güterabf.

Amtsgericht. (3AR.): GV.: Wittenborn.

Bürgermeisteramt. T. 11. Bürgermeister: Albei Dick.

Georg Fuchs, Bahnamtl. Rollfuhrmann. (Ohne Gewähr.)

Franz Lipgens. T. 7. Spedition, Lageranz, Möbeltransport und Rollfuhrwerk.

Herbesthal.

Dorf, zur Gemeinde Lontzen gehörig, Rbz. Aachen. 1500 Einw. Kreis und Amtsgericht Eupen, Landgericht Aachen. Strecke: Aachen-Verriers. Zoll- und Grenzstation.

Nebenzollamt. Vorstand: Hannibal.

Bürgermeister. Leo Esser in Lontzen.

Speditionsgeschäfte:

C. Clermont, Neutrale Str. 25, T. 1, T.-Adr.: „Clermont, Spediteur.“ Zentrale in Aachen, Prokurist in Herbesthal: M. Mond. Spedition und Zollabfertigung.

A. Eberwein. T. 3. Spedition u. Zollabfertigung. Inh.: A. Eberwein, Prokurist: H. Derwednez.

Carl Jüssen, Spedition u. Zollabfertigung. Filiale in Verviers.

Hans Krefser, Spedition u. Verzollung. Zentrale in Aachen.

J. Spinhaber & Co., Hauptniederlassungen in Verviers u. Brüssel, Filiale in Hergenrath. Intern. Spedition und Verzollung nach Belgien.

Firmen in Welkenraedt (Belgien), welche auch gleichzeitig, für Herbesthal Geschäfte besorgen: J. L. Cool, Spedition u. Zollabfertigung.

A. Laouréux, Spedition u. Zollabfertigung. Verschiedene weitere Firmen aus Verviers unterhalten sogenannte kleine Filialen in Herbesthal ohne ständiges Personal.

Hergenrath.

Kirchdorf, Rbz. Aachen, dazugehörig: die Gemeinde Hauset, 2164 Einw. Kreis Eupen, Landgericht Aachen Amtsgericht Eupen. Strecke: Aachen-Verviers. Station, Güterabfertigung.

Bürgermeister: Joh. Pet. Kittel.

J. Spinhaber & Co., Hauptniederlassungen in Verviers u. Brüssel, Filiale in Herbesthal. Internationale Spedition und Verzollung nach Belgien.

Hermeskeil.

Flecken, Rbz. Trier, 2255 Einw. Kreis Trier, Landgericht Trier. Strecken: Trier-Türksmühle u. Hermeskeil-Kirchberg-Simmern. Station m. Güterabfertigung. Güterabfertigung.

Amtsgericht. RA.: *Heinekamp. GV.: Dubois.

Steueramt. Steuereinnahmer: Josten.

Bürgermeisteramt. T. 9. Bürgermeister v. Waldstein.

Bahnamt. Spediteur: Mathias Hauptenthal.

Herzogenrath.

Flecken, Rbz. Aachen, 4600 Einw., Kreis, Land- und Amtsgericht Aachen. Strecken Aachen-M.-Gladbach, H.-Stolberg u. H.-Sittard. Stat. mit Güterabfertigung. Elektr. Kleinbahn Herzogenrath-Aachen.

Nebenzollamt Herzogenrath. Oberzollnehmer: Terniersen.

Nebenzollamt Neustrass. Zolleinnehmer: von Vietinghoff genannt Scheel.

Bürgermeisteramt. T. 22. Bürgermeister: Joh. Heinr. Aretz.

Bahnamt. Spediteur: Jos. Jungen.

Hilden.

Stadt, Rbz. Düsseldorf, 15 171 Einw., Kreis u. Landgericht Düsseldorf, Amtsgericht Gerresheim. Strecke Düsseldorf-Lennep und Köln-Deutz-Dortmund. Station mit Güterabfertigung.

Reichsbanknebenstelle. T. 44. Vorst.: Karl Wick.

Bürgermeisteramt. T. 2. Bürgermeister: Heitland.

Speditionsgeschäfte: Walter Grass, Bahnamt. Rollfuhrunternehmer. Spedition und Fuhrgeschäft. Spezialität: Maschinen- u. Kesseltransporte.

Ernst Röhrig. T. 47. Spedition u. Fuhrunternehmung. Aufnahmerteilung. Spediteur der Berg. Kleinbahn. Mitgl. d. intern. Möbeltransp.-Verband.

Homburg a. Rh.

Landbürgermeisterei m. rd. 26 000 Einw., Rbz. Düsseldorf Kreis und Amtsgericht Mörs, Landgericht Kleve. Strecken: Krefeld-H. und H.-Mörs. Station mit Güterabfertigung.

Reichsbanknebenstelle. Vorst.: Husmann.

Bürgermeisteramt. Bürgermeister: Wendel.

Notar: Kirfel.

Rechtsanwälte: Kirfel und Dr. Pohl.

Verkehrsverhältnisse: Die Staatsbahnlinie Homburg-Mörs wird Anfang 1908 durch eine elektrische Strassenbahn ersetzt. Die Verbindung zwischen den Bahnhöfen Duisburg-Ruhrort und Homburg vermittelt eine elektr. Strassenbahn über

die im Mai 1907 eröffnete feste Rheinbrücke. Projektiert ist eine elektr. Strassenbahn von Bahnhof Rheinhausen-Friemersheim über Hochemmerich nach Homburg und von hier nach Baerl.

Schiffahrtsverhältnisse: Das Homburger Rheinufer besitzt mehrere im Privatbesitz befindliche Landebrücken. Ein Privathafen für die Zeche Rheipreussen befindet sich im Bau.

Reedereien.

„Rhenania“, Rheinschiffahrts-Gesellschaft m. b. H. T. 2. T.-Adr.: Rhenania. Kapital Mk. 500 000. Inhaber: Peter Küppers in Homburg a. Rh. u. Joh. van't Hoff in Rotterdam. Prokurist: Fritz Nagel in Rotterdam. Vertretungen: Amsterdam, Antwerpen und Duisburg: Gebrüder van Uden, Bingen-Mairz: Conrad Jung, Frankfurt a. M.: F. Lausberg & Co., Mannheim: S. Rosenberg. Regelmässige Schlepsschiffahrt von Antwerpen, Rotterdam, Amsterdam nach Mannheim, Ludwigshafen, Strassburg, Kehl, sowie Mainz, Frankfurt a. M., und vice versa. Die Gesellschaft besitzt einen Radschleppdampfer und zwei Doppelschraubendampfer mit einer Gesamtmaschinenstärke von ca. 2000 ind. PS. Ausserdem beschäftigt sie über 30 eigene und gemietete eiserne Schleppkähne. Joh. Roskath Sohn. T. 8, 138. T.-Adr.: Roskathzwei, Homburg. Inhaber: Heinr. Roskath II. Reederei, Dampfschlepsschiffahrt, Spedition.

H. Roskath I, Reederei. T. 26. T.-Adr.: Roskath's. Vereinigte Frankfurter Reedereien, G. m. b. H. T. 148. T.-Adr.: Reedereien, Homburg. Näheres siehe unter Duisburg.

Speditionsgeschäfte:

Ww. Caspar Jörgens, Friedrichstr. 25. Fuhrgeschäft und Möbeltransport.

Eberhard Jörgens, Fuhrunternehmer u. Möbeltransport.

Kasko-Versicherungs-Gesellschaft „Rheinfahrt“, T. 78. Umfasst 43 Schiffe mit ca. 33 000 t Tragfähigkeit.

1. Vorsitzender: Friedr. Küppers in Homburg-Essen-berg. Geschäftsführer: Wilhelm an der Heiden in Duisburg-Ruhrort.

Gerhard Küppers. T. 61. An- u. Verkauf von Schiffen. Besorgung von Hypotheken auf Rheinschiffe.

Honnef a. Rh.

Stadt, dazugeh. Rhöndorf (siehe dieses), Rbz. Köln, 6300 Einw., Siegkreis, Landgericht Bonn, Amtsgericht Königswinter. Strecke: Köln-Niederlahnstein. Station mit Güterabfertigung.

Am Rhein 300 m Ladeplätze.

Bürgermeisteramt. T. 29. Bürgermeister: Theodor Wachter.

Reederei: Rhöndorfer Motorboote, G. m. b. H. Motorboot- u. Vergnügungsfahrten. Kapital: 35 000 Mk. Geschäftsführer: Aug. Müller.

Speditionsgeschäft: P. Bensch's Möbeltransport. T. 32. Bahnamt. Spediteur.

Hönningen a. Rh.

Dorf, Rbz. Koblenz, 3100 Einw., Kreis Neuwied, Landgericht Neuwied, Amtsgericht Linz. Strecke Niederlahnstein-Köln. Station mit Güterabfertigung.

Bürgermeisteramt. T. Amt Rheinbrohl 18. Bürgermeister: E. Goertz.

Am Rhein 100 m Ladeplätze.

Speditionsgeschäft: Gebr. Hartmann, Spedition und Schiffahrt. Zentrale in Rheinbrohl.

Betz & Klutmann, Neue Schiffbrücke Hönningen. Spedition, Dampfschiffahrt, Kohlensäure-Station. Regelm. Güterdampferdienst nach allen Rhein- und Seehäfen.

Hückeswagen.

Stadt, Rbz. Düsseldorf, 3925 Einw., Kreis u. Amtsgericht Lennep, Landgericht Elberfeld. Strecke Lennep-Marienheide.

Bürgermeisteramt. T. 5. Bürgermeister: Hagenkötter. Spediteure: Hugo Bleg und Bahnamt. Spediteur Salomon Hager.

Jülich.

Kreisstadt, Rbz. Aachen, 6007 Einw., Landgericht Aachen. Strecken: Aachen-J., M.-Gladbach-Stolberg, J.-M.Gladbach, J.-Düren. Station mit Güterabfert. Amtsgericht, (2 AR.): RA.: *JR. Frotzheim. — GV.: Pullem.

Landratsamt. T. 21. Landrat: Vüllers. Steueramt. Obersteuereinnnehmer: Thielen. Bürgermeisteramt. T. 25. Bürgermeister: Vogt. Speditionsgeschäft: Martin Bünten, Hohenzollernstr. 9. Bahnämtl. Spedition und Möbeltransport.

Kaiserswerth.

Stadt am Rhein, 2462 Einw., Rbz., Kreis- Land- und Amtsgericht Düsseldorf. Nächste Eisenbahnstation Kalkum (2 km). Kleinbahn Düsseld.-Duisburg. Landebücke der Köln-Mülheimer Dampfschiffahrts-Akt.-Ges. Bürgermeisteramt. T. 14. Bürgermeister: Derpmann.

Kaldenkirchen (Rhd.).

Stadt, Rbz. Düsseldorf, 4194 Einw., Kreis Kempen, Landgericht Kleve. Amtsgericht Lobberich. Strecken: M.-Gladbach- u. Kempen-Venlo. Stat. m. Güterabfert. Hauptzollamt. Vorst.: Oberzollinsp. Reg.-Assessor Dr. Klein.

Bürgermeisteramt. T. 10. Bürgermeister: Peters. Speditionsgeschäfte:

Aloys Eikelberg, Speditions- u. Kommissionsgeschäft an der holländ. Grenze.
Kauwertz & Co., Spedition, bahnamtl. Güterbestitterei. Inhaber: Hermann und Paul Kauwertz.
Martin Lanke, T. 33. Spedition u. Möbeltransport.
C. A. Niessen. T. 7. Eisenbahn-General-Agent. Inhaber: C. A. Niessen in Köln.

Kalk a. Rh.

Stadt, 27 833 Einw., Rbz., Kreis, Land- u. Amtsgericht Köln. Strecken: Köln-Giessen, Kalk-Immekeppel, Köln-Frankfurt a. M., Kalk-Mülheim a. Rhein-Opladen. Bahnhöfe: „Kalk-Süd“ (Personenverkehr), „Kalk-Nord“ (Güterverkehr).

Bürgermeisteramt. T. 28. Bürgermeister: Albersmann. Speditionsgeschäfte:

Axer & Hoven, Kronprinzenstr. 30. T. 387 u. 140. Spedition. Inhaber: Wilhelm Axer u. Franz Hoven.
Josef Minten, Sandstr. 16-18. T. 401. Möbeltransport und Fuhrgeschäft.

Rhein. Transport-Komptoir Neumann & Scheben, Mittelstr. 2 b. T. 15, Telegr.-Adr.: Neumann Scheben, Kalk. Inhaber Arthur Neumann und Aloys Scheben. Spedition, Schifffahrt, Sammelverkehre, Export; Vertretung der Gould Railways Systems, Durchfrachten für Nord- und Mittelamerika. Spezialität: Sammelladungen nach dem Auslande und Ueberseeverkehr.

Kastellaun.

Marktflecken, Rbz. Koblenz, 1533 Einw., Kreis Simmern, Landgericht Koblenz. Strecken: Simmern-K. u. K.-Boppard. Station mit Güterabfertigung.

Amtsgericht. GV.: Neitzert.
Bürgermeisteramt. T. 2. Bürgermeister: Schmidt.
Speditionsgeschäft: Ww. Peter Meinhardt.

Katernberg.

Landgemeinde (zur Bürgermeisterei Stoppenberg geh.), 17 198 Einw., Rbz. Düsseldorf, Kreis, Land- u. Amtsgericht Essen. Strecken: Essen-Zülfen und Dortmund-Oberhausen.

Bürgermeisteramt in Stoppenberg. T. Amt Essen 234. Bürgermeister: Karl Meyer.
Spediteur: Wilhelm Grootte.

Kempen (Rhein).

Kreisstadt. 7001 Einw., Rbz. Düsseldorf, Landgericht Kleve. Strecken: Köln-Kleve, Hüls-Viersen u. K.-Venlo. Kleinbahn Kempen-Kevelaar.

Günstiges Baugelände in jeder Größe verfügbar. Bahnanschluss, Wasserleitung, Kanalisation, Gaswerk. Geringe Steuern.

Amtsgericht. (2 AR.) RA.: Dr. Kramm, JR. Leenen. GV.: Peters.

Landratsamt. T. 6.

Steueramt.

Bürgermeisteramt. T. 11. Bürgermeister Lück.

Spediteure: Max Möskes. T. 25. (Ohne Gewähr.)
Jac. Rosen. T. 24. (Ohne Gewähr.)

Kerpen, Krs. Bergheim.

Flecken, 3236 Einw., Kreis Bergheim, Landgericht Köln. Kleinbahnstrecke: Ameln-Blatzheim. Telefonruf: Amt Horrem.

Amtsgericht, (2 AR.): RA.: Dr. *Clausmann. — GV.: Ehser.

Bürgermeisteramt. Bürgermeister: Peter Josef Brenig.

Kettwig a. d. Ruhr.

Stadt, 6183 Einw., Rbz. Düsseldorf, Kreis Essen, Landgericht Essen, Amtsgericht Werden. Strecke Düsseldorf-Essen und K.-Mülheim (Ruhr). Stat. m. Güterabf. Bürgermeisteramt. T. 28. Bürgermeister: Bleymüller. Speditionsgeschäft: Wih. Heckmann Ww. T. 4. Bahnämtl. Güterbestätter. Inhaber: Carl Dickhaus.

Kevelaar.

Flecken, 7064 Einw., Rbz. Düsseldorf, Kreis u. Amtsger. Geldern, Landgericht Kleve. Strecke Kleve-Kempen. Station mit Güterabfertigung.

Bürgermeisteramt. T. 25. Bürgermeister: Marx.
Bahnamtl. Spediteur: Peter Johann Jansen.

Kirchberg (Hunsrück).

Stadt, 1211 Einw., Rbz. Koblenz, Kreis Simmern, Landgericht Koblenz. Strecke Bingerbrück-Morbach. Station mit Güterabfertigung.

Amtsgericht. RA.: *Venn. — GV.: Oertelt.
Bürgermeisteramt. T. 1. Bürgermeister: Sandkuhl.
Spediteur: August Frey.

Kirchen.

Dorf, 15 000 Einw., Rbz. Koblenz, Kreis Altenkirchen, Landgericht Neuwied. Strecken: Hagen-Betzdorf und K.-Freudenberg. Station mit Güterabfertigung.

Amtsgericht. RA.: Heuser und *Rob. Schneider in Betzdorf. GV.: Verteilungsstelle.

Reichsbanknebenstelle. T. Amt Betzdorf 281. Bankvorstand: Schott.

Bürgermeisteramt. T. Amt Betzdorf 64. Bürgermeister: Schulz.

Bahnamtl. Spediteur: Peter Rupp. (Ohne Gewähr.)

Kirn.

Stadt, 6588 Einw., Rbz. Koblenz, Kreis Kreuznach, Landgericht Koblenz. Strecke Bingerbrück-Neunkirchen. Station mit Güterabfertigung.

Amtsgericht. RA.: Broicher. GV.: Cremers.
Reichsbanknebenstelle. T. 242. Bankvorst.: Renneberg.

Steueramt. Steuereinnnehmer: Lönnig.

Bürgermeisteramt. T. 4. Bürgermeister: Richard Tschepke.

Speditionsgeschäft: J. N. Drescher Söhne. T. 11. T.-Adr.: Drescher Söhne. Bahnamtl. Spedition. Möbeltransport. Inhaber: Karl und Rudolf Drescher.

Kleve.

Kreisstadt, Rbz. Düsseldorf. 16 841 Einw. Strecken: Köln-Eiten, Kleve-Duisburg und Kleve-Nijmegen. Station, Güterabfertigung.

Landratsamt. T. 71. Landrat: Geh. Reg.-Rat Eich.

Hauptzollamt. Oberzollinspektor: Scholz.

Landgericht Kleve. 321 850 Eingesessene, 22 RA. Präs.: Ritter, RA. Arenz, JR. Eumes, JR. Fleischhauer, Froidevaux, JR. van Koolwyk, van de Loo, JR. Wegmann, Heintz. Wegmann II.

Amtsgericht. (2 AR.): RA.: Die beim Landgericht aufgeführten. GV.: Mauer.

Notare: Dr. Lindgens, JR. Rath.

Reichsbanknebenstelle. T. 30. Vorstand: Vogel.
Elchamt. Vorsteher: Dr. Wulff, Bürgermeister.
Bürgermeisteramt. T. 4. Bürgermeister: Dr. Wulff.
 Die zur Zeit vorhandenen Werftanlagen am Spoykanal bestehen in:

1. rund 400 m massiven Werftmauern, deren Krone hochwasserfrei liegt und die ein Ent- und Beladen der Schiffe von den am Kanal entlang führenden Werftstrassen in einfachster Weise ermöglichen;
2. rund 200 m Uferbefestigungen des Hafenbeckens, die ebenfalls Gelegenheit zum Löschen und Beladen von Schiffen bieten;
3. ausgedehnte Lagerplätze sowohl am Hafen als auch am Kanal entlang.
4. 1 Handkran von 750 kg Tragkraft, 1 Ladeschuppen, 2 Elevatoren.

Der neu vorgesehene Hafen am Spoykanal soll alle modernen Vorrichtungen aufweisen, die für den Verkehr erforderlich sind, insbesondere:

1. Gleisanschluss an das Staatseisenbahnnetz;
2. Gleisanlagen im Hafengebiet;
3. Uferbefestigungen jeglicher Art in Länge von 500 Meter;
4. Ausgedehnte Lagerplätze und bequeme Zufahrtsstrassen;
5. Güterschuppen mit Zolleschuppen.
6. Fahrbarer Kran.

Nach Verbesserungen der Fahrinnen und Ausbau des Spoykanals wird Gelegenheit geboten sein, dass Schiffe bis zu 600 t Tragfähigkeit an dem neuen Werft löschen und beladen werden können.

Der in Aussicht genommene Hafen am Rhein unmittelbar am Endpunkte der Station Spyk soll für den Verkehr mit Rheinschiffen jeder Art und Größe dienen und gleichfalls mit allen Einrichtungen versehen werden, die für den Gütertransport erforderlich sind, insbesondere Gleisanschluss an das Staatseisenbahnnetz, Lagerplätze, Dampfkran, Ufermauern, Werftstrasse usw.

Der Spoykanal ist der Wasserbauinspektion Düsseldorf II unterstellt.

Speditionsgeschäfte.

W. van Oppen, Königstr. 28. T. 19. T.-Adr.: Vanoppen. Internationale Spedition und Möbeltransport. Passage-Agentur des Norddeutschen Lloyd. Niederlassung in Rotterdam. Inhaber: W. van Oppen in London und F. W. van Oppen, Scheveningen. Express-Paket-Verkehr nach Grossbritannien und Irland. Franko Fracht- und Zolllieferungen nach Holland. Fahrkarten-Ausgabe der Holländischen EisenbahnGes. (HSM).

Schöning & Spittmann, Emmericherstr. 3. T. 84. Bahnamtliche Güterbestätterei. Spedition und Möbeltransport.

Residenzstadt Koblenz am Rhein.

Ca. 54 000 Einw., Eisenbahnknotenpunkt.

Staatsbehörden.

Königl. Oberpräsidium. Im Königl. Residenzschloss. Tel. 197. Oberpräsident der Rheinprovinz: Dr. Frhr. von Schorlemer.

Königl. Rheinstrom-Bauverwaltung, Schlossstr. No. 1. Chef: Oberpräsident Dr. Frhr. von Schorlemer. Rheinstrombaudirektor: Ober- und Geheimer Baurat C. Müller. Rheinschiffahrtsinspektor: Regierungs- und Baurat Düsing. Stellvertreter des Rheinstrombaudirektors: Baurat Morant.

Der (Rheinstrom-Bauverwaltung unterstehen die Wasserbauinspektionen Bingerbrück (unterer Teil), Koblenz, Köln, Düsseldorf und Wesel.

Königl. Regierung. Am Rhein 12. Tel. No. 179. Präsident: Frhr. von Hövel.

Landgericht Koblenz. 474 415 Eingessene, 45 R.-A. Präs.: Reichensperger. R.-A.: JR. Dr. Ben Israel, Dr. Brasch, JR. Cillis, Dr. von Davidson, Derichs GJR. Fischel, JR. Gräff, JR. Henrich I, Franz Henrich II, Herter, Dr. Klein, Georg Lönnartz, JR. Maur, Milner, Dr. Mohr, JR. Müller, Dr. Neu-

Peters, Dr. Rummel, Dr. Salomon, Stiehl, Dr. Wirsal in Koblenz.

Amtsgericht Koblenz, (zugleich Rheinschiffahrts-Gericht) (8 AR.): RA.: die beim Landgericht aufgeführten. — GV: Wieland.

Notare: JR. Derichs, JR. Manbach, JR. Dr. Kockers, Schniewind, Hoffschneid.

Reichsbankstelle. T. 118. Regierungsstrasse 7-9. Vorstand: Plaeschke, Kais. Bankdirektor.

Königl. Wasserbauinspektion (Rhein) Koblenz, Moltkestrasse 11 I. (Für den Rheinstrom von Oberwesel bis unterhalb Andernach und für die Lahnmündung unterhalb der Eisenbahnbrücke, sowie die Moselmündung unterhalb der Strassenbrücke bei Koblenz.) Wasserbauinspektor: Hildebrandt.

Der Wasserbau-Inspektion unterstehen die Strommeister in St. Goarshausen und Koblenz-Lützel, die Wasserbauwarte in St. Goar, Koblenz und Neuwied, sowie die Schiffbrücke in Koblenz.

Königl. Wasserbauinspektion (Mosel) Koblenz, Kaiser Friedrichstr. 55. (Für die Mosel von Traben-Trarbach bis zur alten Moselbrücke in Koblenz.) Wasserbauinspektor: Baurat Weisser.

Schiffseichamt. Vorsteher: Wasserbauinspektor Hildebrandt.

Königl. Schiffsuntersuchungs-Kommission. Vorsitzender: Beigeordneter Prentzel (in Vertr. des Oberbürgermeisters).

Königl. Hauptsteueramt, Regierungsstr. 2. T. No. 49.

Königl. Zollabfertigungsstelle am Moselwerft. Tel. 49. Hauptamtsvorstand: Ober-Steuerinspektor Stellbogen, Steuererrat.

Königl. Eisenbahnbetriebs-Inspektion Koblenz, Eisenbahnstr. 27-37. Tel. No. 141. (Strecke Roisdorf-Koblenz-Hauptbahnhof und Remagen-Adenau.) Vorstand: Regierungs- und Baurat Wagner.

Königl. Eisenbahnverkehrs-Inspektion, Eisenbahnstr. 27-37. (Strecke Sechtem-Koblenz-Hauptbahnhof, Bonn-Oberkassel, Remagen-Adenau, Urbach-Niederlahnstein.) Vorstand: Regierungs-Assessor Coenen.

Station Koblenz (Rhein) Güterbahnhof. Oberbahnhofs-vorsteher Rommerskirchen.

Güterabfertigungsstelle. Tel. No. 70. Ober-Gütervorsteher Bernicken.

Station Koblenz (Mosel) Güterbahnhof. Oberbahnhofs-vorsteher: Royer.

Güterabfertigungsstelle. Tel. No. 69. Gütervorsteher Racke.

Konsulate.

Spanisches Konsulat, Kaiser Wilhelm Ring 55. Konsul: H. Muth.

Korporationen, Institute u. dgl. zur Förderung von Industrie, Handel und Schifffahrt.

Handelskammer: Clemensstr. 18. Tel. No. 68. (Zum Bezirke der Kammer gehören die Kreise Koblenz, Stadt und Land, St. Goar, Kreuznach, Meisenheim, Zell, Cochem, Mayen, Ahrweiler, Neuwied und Altenkirchen.) Vorsitzender: Karl Meyer (Koblenz); Stellvertreter: Karl Spaeter jr. (Koblenz); Syndikus: Dr. jur. E. Gertz.

Mitglied des Bezirkseisenbahnrats Köln: Karl Spaeter jun. in Koblenz, Stellvertreter: Kommerzienrat Reichard zu Neuwied; des Bezirkseisenbahnrats Frankfurt a. M.: Richard Sohn in Betzdorf, Stellvertreter: Ferdinand Thress in Kreuznach. Mitglied der Rheinschiffahrts-Kommission: Karl Meyer in Koblenz.

Veredigte Handelschemiker: Dr. Richard Widera, Dr. Gustav Grether.

Produktenbörse zu Koblenz. Vorstand: Adolf Fuchs. Vorsitzender, Louis Radziewsky, stellv. vtr. Vorsitzender, Leopold Friedsam, Schatzmeister, W. H. Berger, Schriftführer, alle in Koblenz, ferner A. Isaac, Koblenz, Fried. Stadler, Gut zur Nette b. Weissenhurm, M. Günther, Koblenz, Th. Kretzer, Mallendar, Direkt. Simon, Niederlahnstein, Schiedsrichter: Alb. Abraham, Bendorf, Leop. Friedsam, Koblenz, L. Gotthardt, Limburg a. d. L., A. Isaac, W. H. Berger, M. Günther, alle 3 in Koblenz. Jul. Gottschalk, Andernach, Peter Kretzer, Saynthal, Friedr. Stadler, Gut zur Nette b. Weissenhurm; ferner Mitglieder von der Landwirtschaft:

Karl Künster, Koblenz-Lützel, Rob. Eulner, Koblenz-Neuendorf und Pet. Flöck, Ehrenbreitstein.

Geschäftsführ.: geschieht durch d. Vorsitzenden.
Börsenlokal: Theatersaal.
Börsentage: Donnerstag von 10½ bis 12¼ Uhr.
Tel. 655 und 1278.

Mitglieder: Simon Abraham, Bendorf, Friedrich Asteroth, Ehrenbreitstein, Heinrich Auer, Köln-Nippes. — M. Bernstein, Selters, H. Beermann, Weisenthurm, W. H. Berger, Koblenz, S. Blumenthal, Kördorf, Joseph Blum I, Niedermendig, L. Buus, St. Goar, Carl Buus, Niederwallmenach, Jac. Brien Söhne Nachf., Koblenz. — Gust. Cohn & Teblée, Köln. — Peter Diedrich, Ringen, Wilh. Douqué, Koblenz, S. A. Dötsch, Ehrenbreitstein, August Dötsch, Kärlich. — Leopold Feist, Bendorf, Leopold Friedsam, Koblenz, Martin Fuchs, Koblenz. — P. Gotthardt, Limburg a. d. Lahn, Josef Gottschalk, Mayen Simon Gottschalk, Andernach, L. M. Götz, Koblenz, M. Günther, Koblenz, Hans Gietzen, Eller. — D. Haas & Löb, Kreuznach, Viktor Harnischfeger, Koblenz, Max Herz, Gondorf, Eduard Hirsch, Carden, Joh. Georg Hoffmann, Koblenz. — F. Klesekamp, Münster i. W., Lorenz Klotz, Koblenz, Gebrüder Koppel, Bornheim, Emil Koppel, Dieblich, Josef Kölzer, Oberwesel, Max Kretzer, Saynthal, Peter Kretzer, Mallendar, Peter Kretzer, Saynthal, Wilhelm Kretzer, Vallendar. — Jakob Landau, Nassau, Leysieffer & Co., St. Goarshausen, F. Leysieffer & Lietzmann, Deutz b. Köln, Michel Löb, Boppard, Löhnberger Mühle, A.-G., Niederlahnstein. — F. J. Meyer, Koblenz, Ludwig Menkel, Boppard, Hugo Merkelbach Koblenz, Jakob Möntenich, Moselkern, Jakob Müller, Kaisersesch, Wilhelm Müller, Vallendar. — A. Nathan, Koblenz. — Moritz Oppenheimer, Bad-Ems, S. & O. Ostwald, Koblenz. — Nikolaus Palzer, Alf. — L. Radjewsky, Koblenz, Raiffaisen (Landw. Zentraldarlehenskassen-Verein), Koblenz, A. Peiffert, Mülheim a. Rhein, Jakob Runkel, Koblenz. — Leopold Salomon, Koblenz, A. Salmony, Koblenz, Jakob Schufft, Bad-Ems, Johann Schmidt, Bendorf, Hermann Simon, Dieblich, Alex Simon, Cochem, N. Simons, Neuss a. Rhein, Albert Spiegel, Koblenz, Friedrich Stadler, Gut zur Netze b. Weisenthurm, Werner Stemmler, Mülheim a. Rhein, Sternberg & Co., Koblenz, M. Strauss, Miehlen, Adolf Stern, Koblenz, Stern & Ickenberg, Köln, Gerhard Schwenger, Vallendar, J. Syberberg, Mülheim a. Rhein. — Levy Wallach, Linz a. Rhein, Abraham Weber, Andernach, Gerhard Weiss, Ehrenbreitstein.

Harmonie, Schiffsversicherungsgesellschaft auf Gegenseitigkeit in Koblenz-Neuendorf, umfasst 209 Schiffe mit rund 227 391 t Tragfähigkeit.

Mittelrheinischer Dampfkesselüberwachungs-Verein, St. Josefstr. 8. Tel. No. 168. Vorsitzender: Zur Zeit unbesetzt.

Städtische Behörden.

Bürgermeisteramt: Stadthaus, T. No. 130. Oberbürgermeister Ortman.

Hafen- und Werftbahnamt, Moselstr. 53a. Tel. No. 89. Dezerent: Beigeordneter Prentzel; Hafenkommis-sar: Koch

An der Mosel 540 m Ladeplätze mit Ei.-V., 650 m Ladeplätze ohne Ei.-V. — Am Rhein 300 m Ladeplätze ohne Ei.-V., 3 Handkrane, 1 elektr. Kran, stärkster Kran 9 t Tragkraft, Ladeschuppen, Sicherheitshafen bei Koblenz-Lützel 180 a. An Abgaben werden erhoben: Werft- und Krangebühren, Lagergebühren, Werftbahngebühren.

Städt. Schifferschule, Thielenstr. 3, gegr. 1901. Leiter: W. Küster, Direktor der Kaufm. Fortbildungsschule. Schulgeld für den einzelnen Kursus 5 Mark.

Reedereien, Speditionsgeschäfte.

Friedr. Asteroth, Reederei, Speditionsgeschäft. T. 88. T.-Adr.: Asteroth, Koblenz. Niederlassungen in Mainz und Rotterdam.

***P. Carl Bohnen**, Hohenzollernstr. 65. T. 672. T.-Adr.: „Bohnen Koblenz“. Speditionsgeschäft, Kohlenhandlung.

Dotzler & Co., Kommanditgesellschaft, T. 183. T.-Adr.: Dotzler Comp., Koblenz. Spedition u. Rhein-

schiffahrt. Inhaber: Carl Dotzler u. Hugo Schott. Vertreter der Rhein. Transport-Ges. Ww. Egan & Co., Frankfurt. Direkte Güterdampfer-Verkehr Koblenz-Antwerpen und Rotterdam.

***Xavier Eckstein**, T. 185, Spedition u. Schiffahrtsgesellschaft. Vertreter der Niederländischen Dampfschiff-Reederei und der Holland-Amerika-Linie in Rotterdam. Niederlassung in Oberlahnstein unter der Fa. Eckstein & Simon.

***Guido Erleben**, Spedition, Vertreter der Köln-Düsseldorfer Dampfschiffahrts-Ges.

***Lorenz Klotz**, Castorpfaffenstr. 26. T. 156. T.-Adr.: „Lorenz Klotz“. Spedition, Schiffahrt, Assekuranz. Vertreter der Mannheimer Lagerhaus-Ges. (Balenia Boote), Dampfschiffahrtsges. Neptun, Bremen (Rheinseeverkehr mit durchgehenden Konnoszamenten nach der Nord- und Ostsee).

F. J. Meyer, Moselstr. 43. T. 124. T.-Adr.: Spediteur Meyer. Spedition u. Schiffahrt. Inhaber: Fritz Julius Meyer. Filiale in Bendorf a. Rh. Vertretung in Oberlahnstein. Quaischuppen mit Ei.-V. an der Moselwerft. Vertretungen: Koninkl. Nederl. Stoomboot My, Amsterdam, Nieuwe Rijnvaart My, Amsterdam, Hollandsche Stoomboot My, Amsterdam, Zuid Amerika Lijn, Amsterdam, für Koblenz und unterhalb gelegenen Rheinstationen bis Remagen einschließlich. Rheinschraubendampferdienst J. H. Koenigsfeld, Rotterdam, Rheindienst der Hamburg-Amerika-Linie, Rhein- und Seeschiffahrts-Ges. Köln für letztgenannte 3 Gesellschaften für Koblenz, Bendorf und Oberlahnstein, Nieder-rhein. Güter-Assekuranz-Ges. Wesel.

Mosel-Dampfschiffahrts-Aktien-Ges., Moselwerft, Tel. 159. T.-Adr.: „Moselagentur“. Personendampfschiffahrt mit Güterbeförderung zwischen Koblenz und Trier. Schleppschiffahrt zwischen Koblenz-Remich (Luxemburg), hauptsächlich in den Herbst-, Winter- und Frühjahrsmonaten. Direktor: Heinrich Lanz. Vertreten in Kochem durch Emanuel Kemp, in Alf durch Carl Theisen, in Zell durch Philipp Köner, in Trarbach durch Georg Seifert, in Traben durch Johann Mentges, in Berncastel durch Nikol. Herges und in Trier durch F. Th. Klippel. Schiffspark: Prinz Heinrich, Mosel, Ewald Berninghaus, sämtl. Räderboote.

Oberhausen & Co., G. m. b. H., Castorpfaffenstr. 3. T. 173. T.-Adr.: „Oberhausen Compagnie“. Spedition u. Möbeltransport. Geschäftsführer: A. Stern.

M. J. Schütz, Viktoriastr. 6. T. 54. Bahnamtl. Roll-fuhrunternehmer, Spedition, Möbeltransport, Lage-rung. Inhaber: M. J. Schütz; Prokurist: Jos. Brück.

Kohlenrosshandlungen.

Braunkohlen-Brikett-Vertriebs-Gesellschaft m. b. H., Rheinzollstr. 14b. T. 43. T.-Adr.: „Brikettvertrieb“. Vertrieb von Braunkohlen-Briketts „Marke Union“. Geschäftsführer: Max Schlitter.

Mittelrheinische Handelsgesellschaft für Kohlen, Koks u. Briketts m. b. H. Handel und Lagerung von Kohlen, Brennmaterialien aller Art und Baumaterialien. Geschäftsführer: Josef Kroth, Kaufmann in Andernach, Anton (genannt Toni) Spahl, Kaufmann in Koblenz.

C. August Müller, Nachf. T. 153. Vertreter der Reederei und Kohlenrosshandlung Josef Schürmann in Duisburg. Inhaber: Peter Schürmann.

Schiffswerft.

Schaubach & Graemer, Koblenz-Lützel. Schiffswerft, Maschinenfabrik, Kesselschmiede. T. 46, Tel.-Adr.: Schaubach Koblenz-Lützel. Inh.: Fritz Schaubach u. Oskar Graemer. Prokurist: Heinr. Engel.

Kochem a. d. Mosel.

Kreisstadt, Rbz. Koblenz, 4000 Einw., Landgericht Koblenz. Strecke: Koblenz-Trier. Station m. Güterabf. **Amtsgericht Kochem a. d. Mosel**. (4 AR.): RA.: Pello in Kochem, *Dr. Brass in Lützerath. GV.: Verteilungsstelle. **Landratsamt**. T. 58. Landrat: Carl Gerbault. **Steueramt**. Steuereinnnehmer: Stadtreisender Kunzen. **Bürgermeisteramt**. T. 2. Bürgermeister: Joh. Hubert Lützenkirchen.

Emanuel Kemp, Vertreter der Moseldampfschiffahrt-Akt.-Ges.
Spediteur: Franz Kaufmann, T. 13. Bahnamt. Güterbestätter, Spedition und Kommission.

Köln a. Rhein.

Stadtkreis, 437 746 Einw. Sitz der Regierung. Wichtigster Eisenbahnnotenpunkt Westdeutschlands.

Staatsbehörden.

Königl. Regierung, Zeughausstr. 46. T. 113, 3523. Regierungspräsident: Dr. Steinmeister. Stellvertreter des Regierungspräsidenten in Behinderungsfällen: Oberregierungsrat Fik.

Königl. Wasserbau-Inspektion, An der Münze. (Für die Strecke von Andernach bis unterhalb Niehl.) Wasserbauinspektor: Baurat Comes. Unterstellt die Schiffbrücke Deutz-Köln, die Strommeister in Oberwinter und Köln und die Wasserbauwärte in Brohl, Oberwinter, Bonn, Langel und Köln-Deutz. Pächter der Brückengeldentnahme: Richard Majewski, Deutz, Freiheitstr. 5.

Königl. Provinzial-Steuerdirektion, Breitestr. 92. Provinzial-Steuerdirektor: Geh. Oberfinanzrat Koräber.

Reichskontrolle für Zölle und Steuern, Breitestr. 92. Reichsbevollmächtigter für die Rheinprovinz und Luxemburg: Kgl. Bayer. Oberregierungsrat Heller.

Königl. Landratsamt des Landkreises Köln, Jakordenstrasse 10 a. T. 744. Landrat: Minten.

Königl. Bergbehörden. a) Für das Bergrevier Brühl-Unkel, Roonstr. 36. T. 1844. Bergrat Duszynski. b) Für das Bergrevier Deutz-Ründeroth, Sudermannplatz 4. Bergrat Dr. phil. Schulz.

Königl. Hauptsteueramt für ausländische Gegenstände, Auf der Rheininsel. T. 3939. Hauptamtsleiter: Steuerrat Werner.

Königl. Hauptsteueramt für inländische Gegenstände, a) Köln, Apostelkloster 2-4. T. 3708. Hauptamtsdirigent: Geisler, Steuerrat; b) Deutz, Düsseldorfstrasse 21. Steuersekretär Barchewitz.

Reichsbankhauptstelle, Unter Sachsenhausen. Kaiserl. Bankdirektor: Kreitschmer.

Kaiserl. Oberpostdirektion, An den Dominikanern 14. T. 139. Oberpostdirektor: Geh. Oberposttrat Kriesche.

Königl. Eisenbahnbehörden.

Königl. Eisenbahndirektion zu Köln, Dornhof 28. T. 618, 4554, 4570. Präsident: Schmidt. Mitglieder: Oberregierungsrat Altmann, Vertreter des Präs. Dorner, Ober- u. Geh. Baurat, Vertreter des Präsidenten Esser, Ober- u. Geh. Baurat, ferner: Wessée Geh. Baurat, Schmitz, Geh. Baurat, Gallo Regierungsrat, Schuch Regierungsrat, Berger Geh. Baurat, Hövener Regierungsrat, Möhre Reg. u. Baurat, Ign. Meyer Reg.- u. Baurat, Wolf Reg.- u. Baurat, Dr. Schmitz Reg.-Rat, Geber Reg.- u. Baurat, Hermann Regierungsrat, Weinboldt Reg.- u. Baurat, Dr. Lüticken Reg.-Rat, Warsitz Reg.-Rat, von Riesen Reg.-Rat, Beermann Reg.- u. Baurat, Falck Reg.- u. Baurat, Keller, Eisenbahn-, Bau- u. Betr.-Inspektor, Barschdorff Eisenbahn-, Bau- u. Betr.-Inspektor, Fritz Reg.-Assessor.

1. Zentralbureau, Dornhof 28, T. 618. Rechnungsrat: Karl Krischer.

2. Rechnungsbureau, Trankgasse 39. Rechnungsdirektor: Fuchs (Dornhof 28).

3. Betriebsbureau, Dornhof 28. T. 618. Vorstand: Rechnungsrat Roggenbau.

4. Verkehrsbureau, Kaiser Friedrichufer 1. T. 620. Eisenbahn-Sekretär: Musseleck.

5. Technisches Bureau, Dornhof 28. Eisenbahnbetriebs-Ingenieur: Schildmann.

6. Hauptkasse, Dornhof 28. Hauptkassenrendant: Rechnungsrat R. Joesten.

Verkehrskontrolle I, Deutz, Urbanstr. 7. T. 3352. Verkehrskontrolle II, Kaiser Friedrich-Ufer 1. T. 620.

Betriebs-Inspektion I, Köln, Johannisstr. 25. T. 3685.

Betriebs-Inspektion Köln-Deutz I, Deutz, Konstantinstr. 3. T. 2260.

Betriebs-Inspektion 2 Köln, Johannisstr. 23. T. 3685.

Maschinen-Inspektion, Johannisstr. 23. T. 3685.

Maschinen-Inspektion Köln-Deutz, Konstantinstr., T. 1296.

Verkehrs-Inspektion Köln, Hermannstr. 14. T. 620.

Werkstätten-Inspektionen Köln-Nippes.

Bahnhöfe: Hauptbahnhof, T. 4094, Eilgutabfertigung Maybachstr. T. 1638.

Westbahnhof (Venloerwall 2). Güterbahnhof, Gereon Maybachstr. 113. T. 128, 481, 1830, 3703.

Station Köln-Süd, Otto Fischerstr. 2. Güterabf. Köln-Süd, Pfälzerstrasse, T. 1164.

Station Köln-Bonntor, auch mit Güterabfertigung. Station Köln-Eifeltor.

Güterabfertigung Köln-Hafen. T. 3810. Vorsteher: Terstappen.

Bahnhof Ehrenfeld, auch mit Güterabfertigung. T. 3232. Bahnhof Nippes, H.-B., Eilgutabfertigung. T. 3300.

Bahnhof Nippes, N.-B., Güterabfertigung und Güterabfertigung Nippes-Vinohof.

Bahnhof Köln-Bocklemünd. Bahnhof Köln-Longerich.

Bahnhöfe in Deutz: Station Deutz, Personenbahnhof, Güterabfertigung, T. 1880.

Bahnhof Deutz, K.-M. Station Deutzerfeld, T. 1349. Güterabfertigung.

Dem Eisenbahndirektionsbezirk Elberfeld unterstellt: Königl. Eisenbahn-Betriebs-Inspektion Köln-Deutz 2, Konstantinstr. 3. Tel. 2260. Unterstellte Eisenbahnstrecken: Gruiten bis Mülheim a. Rhein, Mülheim a. Rhein-Immekoppel, Siegburg-Bergneustadt, Osberghausen-Wiehl. Vorstand: Reg.- u. Baurat Groemeyer.

Gerichtsbehörden.

Königlich Preussisches Oberlandesgericht Köln. (Zugleich Rheinschiffahrtsgericht zweiter Instanz.) 3 204 804 Eingesessene, 41 RA.

(Die mit * bezeichneten Anwälte sind zugleich Notare.) Aufträge an Gerichtsvollzieher sind zweckmässig zu richten an:

die Gerichtsschreiberei (Verteilungstelle) des königlichen Amtsgerichts zu

Präs.: Ratjen, Oberstaatsanwalt Rabe, JOJR.

RA.: Dr. Aberer, Dr. Adeneuer, Dr. Auerbach, Dr. Baaser, Dr. Bachem, Dr. v. Cöllen, Dr. Claasen, Dr. Compes, Dr. Döhmer, Esch, Falk, Dr. H. Fischer, Dr. Flechtheim, Dr. Gammersbach, GJR, Dr. Gorius I, H. Gorius II, GJR, Heiliger, Dr. Heilmann, Dr. A. Johnen II, Dr. Peter Johnen I, Dr. Kaiser, Dr. Kausen, Dr. Klein, Dr. Kienter, Dr. Knott, Köhrmann, Dr. Kraft, Dr. Kramer, Dr. Leegers, Dr. Meuser, Dr. Overhamm, Plum, Reeb, Dr. Emil Schmitz, Dr. Schrömbgens, Dr. Silberberg, Dr. Strack, Dr. Trimborn, Vogel, Dr. Wachendorf, D. Welter in Köln.

Vorstand der Anwaltskammer: GJR, Heiliger in Köln, Vorsitzender; JR, Gaul in Köln, stellvert. Vorsitz.; JR, Eilender in Köln, Schriftführer; JR, Peusquens in Köln, stellvert. Schriftführer; JR, Maer in Koblenz; GJR, Boltz in Saarbrücken; JR, Lürken in Aachen; JR, Dr. Schumacher I in Bonn; JR, Dr. Seber in Trier; JR, Schumacher in Köln; JR, Siebert in Mülheim a. Rhein; JR, Fröhlich in Köln; JR, Hellekessel II in Bonn; JR, Schüller in Köln.

Landgericht Köln mit fünf Kammern für Handelssachen. 774 657 Eingesessene, 159 RA. Präs.: van Erkelenz, RA.: Dr. Adenauer, Dr. Adler, Antonetti, Dr. Apfel, Dr. Julius Bachem, Barth, Dr. Becker, Dr. Biermanns, Dr. Bing, Dr. Blatzheim, Dr. Dr. Bock, Dr. Bodenheimer, Dr. Bolten, Dr. Bockhues, Dr. Broil, Dr. Brünell, Buhr, Bullich, Ludw. Cahen, Alb. Cahen, Dr. Cailmann, Dr. Coblenzer, von Coellen, Dr. Alf. Cohen, Dr. Court, JR, Custodis, Karl Custodis, JR, Deubel, JR, P. Dubelmann, JR, Dr. Düntzer, Dr. Ebert, JR, Eilender, Dr. Eliel, JR, Eltzbacher, Emundts, Engels, Dr. Ferd. Esser, Fischer, Dr. Fleck, Dr. Raenkel, Friede, Firling, JR, Fröhlich, JR, Gaul, Dr. Gaul, Dr. Gemünd, Dr. Geub, Giessen, Gottschalk, JR, Dr. vom Grafen, Dr. Grundschtötel, Dr. Halberkann, JR, Heilbron, Heimann, Dr. Hensel, Dr. Heuser, Dr. Hiedemann, Dr. Hilker, Dr. Hohn, Dr. Holl, JR, J. F. Jansen, Dr. Joesten, Junker, JR, Jüssen, Dr. Kahn, Kapferer, Klefisch, JR, Joh. Klein, Dr. Kruchen, Kündgen, JR, J. Kyll, Lang, Dr. Lennartz, Levinger, JR, Levot, JR, Leyen-

decker, JR. Licht, Dr. Eug. Löwenstein, Dr. Mannheim, JR. Dr. Mayer, Simon Mayer, Dr. Meller, Menzen, Dr. Mertz, JR. Meurer, Dr. Ari Meyer, Jak. Rud. Meyer, Mies, Dr. Adam Möltgen, Th. Möltgen, Mönning, W. Müller, Nagel, JR. Neuer, Dr. Jos. Niessen, Oestreich, Oppenheim, JR. Dr. Pensquens, Pflaum, Rehe, Reibold, JR. Dr. Keuss, Dr. Rhèe, Richter, Dr. Herm. Riffart, Pöckerath, Dr. Rosenberg, Sander, Dr. Sauer, JR. B. Schmitz I, JR. Schmitz-Pranghe, Dr. Otto Schmitz-Pranghe II, JR. Schiewind, Dr. A. Schnitzler, Ed. Schrammen I, Heinz Schrammen II, Siegf. Schrammen III, Dr. Schreier, Dr. Schreier, JR. Dr. Schreiner, Schüler, JR. Hein. Schüller, Schulze, JR. Schumacher, J. Senden, Sieger, JR. Slepmann, Stein, Dr. Steiner, Dr. Ströhmer, JR. Karl Strimborn, Dr. Jul. Trimborn, Dr. Max Trimborn, JR. Vack, P. Weber I, Ferd. Weber II, Dr. Paul Weber III, Weinand, Dr. Welter, JR. Max Wirtz I, Dr. Heinr. Wirtz II, Dr. Edm. Wirtz III, Eug. Zimmermann, JR. Zündorf, in Köln; Ferdinand Weber in Köln-Ehrenfeld.

Amtsgericht, zugleich Rheinschiffahrtsgericht. 55 AR.)
RA.: Die beim Landgericht aufgeführten. QV.: Verteilungsstelle.

Allgemein beidigte Sachverständige bei den Gerichten des Landgerichtsbezirks Köln (nur auszugswise):
Bergwerkseinrichtungen und Bergwerksprodukte: Karl Schott.

Havarie bei Schiff und Ladung: Hermann Venatos und Gg. Brückwilder.

Königl. Eichungs-Inspektion für die Rheinprovinz und Hohenzollern und königl. Eichamt Köln, Spichernstrasse 73. T. 2289. Eichungs-Inspektor u. Eichamtsvorsteher: Ingenieur Dr. Zimansky.

Königl. Vereinigte Maschinenbauschulen, Uferweg 48. T. 4596. Direktor: Gewerbeschulrat Romberg. Fachvorstand: Ingenieur Oberlehrer Heim.

Städtische Behörden.

Zentralverwaltung, Rathaus, Rathausplatz 4. T. Zentrale Rathaus 54, 61, 62, 2360, 2750. Oberbürgermeister: Walraf.

Kommission für Hafensachen und Wasserverkehr. Vorsitzender: Beigeordneter Farwick, Stellvertreter: Beigeordneter Zschirnt. Mitglieder: Auer, Dech, Eitel, Froitzheim, Mengering, Michels, von Rath, Schmalbein, Wirtgen, Stadtverordnete: Christophe, Hafendirektor, Steuernagel, Stadtbaurat, Bauer, Stadtbauinspektor.

Die Kölner Häfen:

Zoll- und Handelshafen, Hafenbecken 570 a, Werftlänge 8,3 km am offenen Strom, 4,7 km mit senkrechter, 3,6 km mit geböschter Ufermauer. 3 Lagerhäuser, Getreidespeicher und Schuppen. Endpunkt des direkten Rhein-Seeverkehrs. 34 hydraulisch betriebene fahrbare Portalkrane von 1,5 bis 5 t Tragkraft, 7 Dampfkran von 2,5 bis 4 t Tragkraft, 1 Handkran, 2 Getreideelevatoren. Stärkster Kran ein elektrisch betriebener feststehender Kran von 30 t Tragkraft.

Köln-Deutz: Umschlags- und Industriehafen. Hafenbecken 925 a, 670 m Werftlänge mit senkrechter, 2100 m mit geböschter Mauer. 2 Dampfkran von 2,5 bis 3,5 t Tragkraft, 2 elektrisch betriebene Portalkrane von je 4 t Tragkraft, 1 Handkran von 10 t Tragkraft, 1 fahrbarer Getreide-Elevator, 1 Kohlenrichter.

In Köln und in Köln-Deutz zusammen 48 Krane, 3 Getreide-Elevatoren und 1 Kohlenrichter. Alle Anlagen mit E. V. An Abgaben werden erhoben: Werftgebühren und Hafenschutzgebühren.

Städtische Hafenverwaltung, Bayenstr. 2. Hafenamtsgebäude. T. Hauptbureau 22, 3810, 4177, für Köln-Deutz 2884. Hafendirektor: Christophe. Hafeninspektor: Krützfeldt.

Schiffsuntersuchungs-Kommission. Christophe, Hafenkommisnar, Krützfeldt, Hafeninspektor, Schulze, Oberingenieur.

Schiffseichamt.

Seemannsamt (Königl. Preuss. Musterungsbehörde). Christophe, Königl. Hafenkommisnar.

Städtische Handelshochschule, Hansaring 56. T. 2898. Studiendirektor: Professor Dr. jur. et phil. Eckert.

Korporationen, Institute u. dgl. zur Förderung von Industrie, Handel und Schifffahrt.

Handelskammer Köln. Bezirk: Stadt und Landkreis Köln. Rheingasse 8. T. 268. Vorsitzender: Geh. Kommerzienrat Michels. Stellvert. Vorsitzender: Geh. Kommerzienrat I. N. Heidemann und Ober-Regierungsrat a. D. Heinrich Schröder. Syndikus: Professor A. Wirminghaus. Stellvert. Syndikus: Dr. M. Klemme. Wissenschaftl. Hilfsarbeiter: Dr. W. Horn und R. Eggermann.

Von der Handelskammer ver-
eidigte Sachverständige:

Bücherrevisionen: Hugo Geissam, Steinstr. 24, Max Harzmann, Rolandstr. 83, Peter Klein, Steinstr. 24, Johann Gadow, Kyffhäuserstr. 27, Fritz Forberg, Gereonskloster 8, Friedr. Carl Engel, Agrippastr. 31, Eduard Max Klinger, Lütlicherstr. 51, Eugen Schmalenbach, Prof., Köln-Nippes, Wilhelmstr. 53, Richard Döll, Roomstr. 47, Rudolf Behm, Hansaring 18, Peter Nicke, unter Goldschmied 3.

Chemische Handelsprodukte: Dr. Carl Niegemann, Allerheiligenstr. 8, Dr. Max Huf, Johannisstr. 67, Dr. Max Pirenger, Friedrichstr. 57, Carl Zörnig, Friesenwall 77, Prof. Dr. Hans Reitter, Hansaring 149, Dr. Werner Peschges, Eintrachtstr. 169-71. Metalle: Adolf Noll, Köln-Marienburg, Am Südpark 39, Carl Bodifée, Köln-Bayenthal, Koblenzstrasse 82, Eugen Schleh, Duffesbach 11, H. Hennigsen, am Weidenbach 26-28, Michael Lewin Munk, Saliering 54.

Alteisen: Gustav Lyon, Königsplatz 32. Eisenbahnmateriale aller Art: Georg Feix, Balthasarstrasse 71.

Verbrennungsmotoren jeder Art, Gaserzeuger, Motorlokomobile und Automobile: Alwin Läderitz, Dasselstrasse 41.

Personen- und Lasten-Aufzüge: Max Gelhausen, Teutoburgerstrasse 39.

Holz: Jakob Moll, Hohenzollernring 83, Franz Richrath, Schaafenstr. 12.

Papier, Pappen und Tapeten aller Gattungen, sowie die hierzu verwandten Rohstoffe: Rudolf Geldmacher, Hansahaas.

Kunst- und kunstgewerbliche Gegenstände: Wilhelm Hillebrand, Engelbertstr. 65.

Textilwaren und deren Rohstoffe: Rudolf Leyser jr., Alte Wallgasse 35.

Technische Öle und Fette, Petroleum und Spiritus: Joseph Schäfer, Kunibeiwerkloster 16, Julius Sitt, Volksgartenstr. 16.

Palmöl, Palmkernöl, Kokosnussöl, Leinöl, Baumwollsaatöl und ähnliche Öle und Fette: Heinrich Klein, Mainzerstr. 1.

Rohe Häute und Felle, rohe gewaschene und urgewaschene Wolle sowie fertigegegerbte und halb-fertige Leder: Isaac Schlicher, Rotgerberbach 14. Handelsdüngemittel: Johann Welling, Köln-Ehrenfeld, Venloerstr. 200.

Getreide, Mühlenfabrikate und landwirtschaftl. Produkte: Fritz Axmacher, Niederichstr. 20.

Fleisch- und Fettwaren: Heinr. Stahl, Ehrenstr. 86, Vincenz Hertel, Perlengraben 77, Jos. Stegers, Gereonskloster 8.

Kolonialwaren: Karl August Köhler, Paulstr. 34 (insbes. für Kaffee). Johann Welling, Köln-Ehrenfeld, Venloerstr. 200 (insbes. für Zucker).

Eier: Ernst Schuster, Vor St. Martin 2-4.

Kartoffeln: Peter Schneider, Vorgebirgstr. 33.

In- und ausländisches Obst und Gemüse: Johann Plum, Georgstr. 1.

Steinkohlen und Briketts: Gotfr. Friedr. Vowinkel, Pfälzerstr. 30.

Beurteilung von Güterschäden bei Schiffs-ladungen: Georg Brückwilder, Leystapelwerf.

Weitere Einrichtungen der Handelskammer: Die Handelskammer hat einen Stellennachweis für kaufmännische Angestellte ins Leben gerufen: Geschäftsstelle des Stellennachweises: Martinstr. 27. T. 4450. Vorsitzender: Theodor Kirschbaum, Mitglied der Han-

delskammer. Geschäftsführer: Franz Liebenstund.

Das rheinisch-westfälische Wirtschaftsarchiv ist eine Gründung der rhein-westfälischen Handelskammern. Die Räume befinden sich im Stadarchiv, Gereonskloster 12. Dir.: Dr. Schwann.

Börse (täglich von 11½ bis 1 Uhr), Martinstr. 29-31. T. 1040, 1070, 1080, 4101, 4102, 4340, 4370, 5043. Staatskommissar: Reg.-Rat Dr. Rodewald. Stellv. Staatskommissar: Geh. Reg.-Rat Wenckebach. Börsenvorstand: 1. Von der Handelskammer ernannt: a) von der Effektenbörse: Paul Altmann, Hermann Behrens, Max Bendix, Phil. Cohen, Kommerzienrat Louis Hagen, Albert Heimann, Stellvertretender Vorsitzender; Ferdinand Rinkel, Kommerzienrat, Moritz Seligmann, Vorsitzender. b) von der Produktenbörse (siehe diese). 2. Vertreter der Landwirtschaft und der landwirtschaftlichen Nebengewerbe (vom Oberpräsidenten der Rheinprovinz ernannt): a) ordentlicher Vertreter: Theodor Fühling in Horbell bei Köln, Jos. Pauli in Köln, A. Schumacher in Köln, b) Stellvertretender: Wilhelm Contzen in Köln-Nippes, Heinrich Destré in Eiferen, C. Kaulen in Lövenich.

Zulassungsstelle für Wertpapiere. Geschäftsstelle: Rheingasse 8. T. 268. Mitglieder: a) ordentliche Mitglieder: Geh. Kommerzienrat G. Michels, Kom.-Rat Moritz Seligmann. Vorsitzender: Ober-Reg.-Rat Heinrich Schröder. Stellvert. Vorsitzender: Geh. Kommerzienrat Artur Camphausen, Kommerzienrat Louis Hagen, Albert Heimann, Freiherr Albert von Oppenheim, Kommerzienrat Dr. R. Schnitzler; b) Stellvertretende Mitglieder: Hermann Behrens, W. Th. Deichmann, Geh. Kommerzienrat J. N. Heidemann, Hugo Röder.

Sachverständigen-Kommission für die Effektenbörse. Vorsitzender: Kommerzienrat M. Seligmann. Stellvertretender Vorsitzender: Paul Altmann. Mitglieder: Max Bendix, Kommerzienrat Louis Hagen, Albert Heimann. Stellvert. Mitglieder: Paul Daeves, Phil. Marcus, Albert Schönebeck.

Kursmakler und Mitglieder der Maklerkammer. a) für die Effektenbörse: Ferdinand Böcker, Albert Rothe, Vorsitzender; Max Spiegelberg; b) für die Produktenbörse: Josef Schäfer Jr.

Schiedsgericht für die Produktenbörse (siehe diese).

Kölnener Produktenbörse. Die Börse untersteht der Handelskammer. Börsenvorstand: Vorsitzender: Kommerzienrat M. Seligmann. Stellvert. Vorsitzender: Direktor A. Heimann. Produktenbörse: Carl Auer, Gustav Brügelmann, Heinr. Frank, Philipp Heimann, Sally Isaac, Hugo Waller, Franz Willicke. Vertreter der Landwirtschaft: Gutsbesitzer J. Pauli, Köln, Gutsbesitzer Th. Fühling, Horbell, Gutsbesitzer C. Kaulen, Lövenich, Gutsbesitzer W. Contzen, Nippes, Landwirt A. Schumacher, Köln, Gutsbesitzer Heinrich Destré zu Eiferen, Vereideter Makler: Josef Schäfer, Köln, Cunibertkloster 16.

Liste der Schiedsrichter. Getreide: 1) Heinrich Frank, Köln, 2) Jonas Hoffmann, Köln, 3) Sally Isaac, Köln, 4) F. Buntenschach, Mülheim a. Rh., 5) Josef Blum, Mülheim a. Rh., 6) M. Kleestadt, 7) Karl Kubach, Köln, 8) Hermann Flecken, Brühl, 9) Urban Olligs, Wesseling, 10) Albert Reiffert, Mülheim a. Rh., 11) Karl Winter, Köln, 12) Hugo Stern, Köln. — Mehl- und Mühlenfabrikanten: 1) Jacob Auer, Köln-Nippes, 2) Heinrich Gatzert, Köln, 3) Robert Kahn, Köln, 4) Jos. Oebel, Köln-Lindenthal, 5) Wilh. Cohen, Duisburg, 6) Eduard Jöhlinger, Köln, 7) Joh. Piepenbrink, Mülheim a. Rh., 8) Rob. Simons, Neuss. — Futtermittel: 1) Mich. Lambotte, Köln-Ehrenfeld, 2) Jos. Ruland, Köln, 3) Rob. Wulfi, Köln, 4) S. Hermann, Köln, 5) Eduard Hiller, Bonn, 6) H. Janssen, Neuss, 7) Br. Mandowsky, Duisburg, 8) Gustav Cohn, Köln, 9) Em. Stern, Düsseldorf, 10) Louis Eichenberg, Krefeld. — Rüböl: 1) Phil. Heimann, Köln, 2) Hugo Waller, Köln, 3) Karl Weissmann, Köln. — Sonstige Produkten und Waren: 1) Peter Brühl, Düsseldorf, 2) Albert Geyr, Köln, 3) Walter Jahn, Köln, 4) Heinr. Niesen, Köln, 5) Wilh. Pohlhausen, Neuss, 6) M. Simons, Köln, 7) J. C. Döpper, Solingen, 8) Alfred Lazarus, Düsseldorf, 9) Emil Löwenstein,

Düsseldorf. — Schriftführer Fritz Axmacher-Dürselen, Köln, Niedrichstrasse 20. Börsenbeamter Quirin Körschgen, Köln, Königstrasse 5.

Mitglieder: Simon Abraham, Bendorf, Peter Adler, Sinzig, Aissen & Schmerfeld, Elberfeld, Albert Alsbach, Duisburg, Amberg & Kleestadt, Duisburg, H. Auer, Köln-Nippes, Max Auerbach & Co., Elberfeld, Axmacher-Dürselen, Köln. — Jos. Baum, Düsseldorf, A. J. Bauchmüller, Düren, M. Bähr, Duisburg, Bär & Co., Siegburg, Heinrich Becker, Worringen, Joh. Becker, Longerich, H. Behrmann, Weissenthurm, Hugo Bernheimer, Köln, Heinrich Bendermacher, Blassesem, Josef Benauer, Warth a. d. Sieg, M. Berg, Dirmerzheim, Berg & Scharenberg, Ohligs, Paul van den Bergh, Köln, A. Berger, Düsseldorf, F. W. Berger, Koblenz, Wilh. Berger, Neuss, Adolf Bergerhoff, Köln, Paul Berners, Blumenthal, Bezugs- u. Absatz-Genossenschaft, Bocklethind, Bezugs- u. Absatz-Genossenschaft, Longerich, Julius Biesterfeld, Köln, Josef Blum, Mülheim-Rhein, Blum & Strauss, Duisburg, J. Blumenstein, Düsseldorf, Rhein-Westf. Sack-Inst., Gebr. van den Bosch, A.-G., Goch, Ferd. Böttjer, Krefeld, Theodor Bonserath, Troisdorf, Echmarer Mühle, Heinrich Brand, Neuss, Brandenburg & Tillmans, Köln, Joh. Pet. Brach, Kessenich, Braun, Rheinbreitbach, A. l. Braun, Honnef, Braunsfelder Dampfmühle, Köln, Breuer & Hoffstadt, Neuss, Brotfabrik Hansa, Köln-Nippel, Gustav Brockhaus, Kirchen, Frensbarger Mühle, Bruckschen & Co., Duisburg, Brockhausen & Co., Stotzheim, C. Brügelmann, Köln, P. Brühl, Duisburg, Carl Brügelmann, Köln, Peter Brühl, Düsseldorf, Buirer Walzenmühle, Buir, Buntenschach & Eisenmenger, Mülheim-Rhein, Bunkert & Dickmann, Duisburg, Aug. Busch, Neuss, Bürvenich, Dünsthoven. — Julius Cahn, Köln, Gebr. Cahn, Troisdorf, Camps & Kogel, G. m. b. H., Köln, Gebr. Capell, Düren, Emil Chur, Dellbrück, Albert Cohen, Köln, Gustav Cohn & Teblée, Köln, S. B. Cohn, Mülheim a. d. Ruhr. — Frz. Dahmen, Lechenich, H. Dammer & Co., Horst b. Steele, E. Dammer, Duisburg, Hugo Daniels, Düsseldorf, Jacques Danon, Duisburg, Jacob David, Bonn, Gebr. Dederichs, Vettweiss, Deselairs, Neuss, Deutsche Haferfutterbrotwerke, Duisburg, Franz Dick, Gr. Königsdorf, Wilh. Diebels Wwe., Wahn, Arthur Diessner, Köln, Fr. Dittrich, Köln, Anton Ditzer, Poulheim, J. C. Döpper, Solingen, F. W. Dörkens, Odenorf, W. Dreesbach, Köln, Louis Dreyfus, Antwerpen, Paul Drobisch, Köln, Josef Dug, Endenich, Duttenhöfer & Glaser, Neuss, Düsseldorf Melassenfütter-Fabrik, Düsseldorf, Düx, Merten. — C. W. Egan, Köln, Franz Eich & Co., B.-Gladbach, Otto vom Eichen, Haan, L. Eichenberg, Krefeld, O. Eichenberg, Neuss, Richard Eichenberg, Düsseldorf, Eichenberg & Lazarus, Düsseldorf, Einkauf- und Absatz-Genossenschaft, Bonn, Einkauf- u. Absatz-Genossenschaft, Lechenich, Eisfelder Walzenmühle, Siegen, Josef Elsen, Liblar, Peter Engels, Eitorf, Ens & Dauner, Duisburg, Arnold Erfeld, Halft b. Eitorf, Erste Rhein, Walzenmühle, Grevenbroich, Peter Euenheim, Cuchenheim, Wilh. Eggelshoven, Köln. — Leopold Feist, Bendorf, Richard Finger, Düsseldorf, Feichner & Schwenzner, Düsseldorf, Flechtheim & Co., Düsseldorf, M. Flechtheim, Münster, Josef Flecken, Köln, Hermann Flecken, Brühl, J. W. Fleuss, Elberfeld, Frackenpohl, Kreuznach, S. M. Frank, Köln, Frank & Herten, Bedburg, Frank & Voss, Düsseldorf, Frielingsdorf, B.-Gladbach, Otto Frings, Hesel, Martin Fuchs, Koblenz, Otto Fuchs, Hildesheim, Ernst Fülling, Berge-Borbeck. — Heinrich Gatzert, Köln, Wilhelm Gerstner, Düsseldorf, Albert Geyr, Köln, Leonhard Geyr, Neuss, Gilbacher Bezug- und Absatz-Genossenschaft, Rommerskirchen, I. Gilles, Beuel, Peter Gilsdorf, Rheinbach, Adolf Goldschmied, Leipzig, Isidor Goldschmied, Duisburg, Abr. Goldstein, Grevenbroich, P. Gotthardt, Limburg, Julius Gottschalk, Hilden, S. Gottschalk, Andernach, Hugo Götz, Neuss, Carl Grasses, Düsseldorf, C. Grein, Köln, Gebr. Grondahl, Urbach, N. Grodzinski, Köln, C. Grouven,

Euskirchen. — W. van Haaren, Ahrweiler, J. Hack, Euskirchen, C. Halbach, Bruckermühle, Hansa Gesellschaft für Rhein-Seeschiffahrt, Köln, R. Hausmann, Elsdorf, Peter Hartmann, Köln, Friedr. Hartwig Wwe., Düsseldorf, Peter Heeg, Möderath, Gebrüder Heimann, Duisburg, Julius Heimann, Duisburg, Philipp Heimann, Köln, Heineberg & Mayer, Essen, Friedr. Heinrich, Wahn, Ludwig Heller, Köln, Ernst Herling, Siegen, Otto Herz, Bonn, Carl Heukeshoven jr., Köln, Aug. Heuser, Duisburg, Simon Heymann, Linz, Jacob Hilgers, Derkum, Gebr. Hintzen, Elsdorf, P. J. Hochgeschurtz, Kalk, Jonas Hoffmann, Köln, Jonas Hoffmann, Neuss, Hoffmann & Sieger, Köln, E. Hoffsummer, Erp, Wilhelm Höffer, Schladern, J. C. Hülzer, Köln-Lindenthal. — Walter Jahn, Köln, Heinrich Jansen, Neuss, Internat. Transport-Ges., Akt.-Ges., Köln, A. Josef, Mannheim, Max Josef, Antwerpen, Ed. Jöhlinger, Köln, Isaac & Rosenber, Köln, Josef Juhl, Meckenheim, M. Juhl, Meckenheim, C. F. Jung, Siegen. — Louis Kahn, Köln, Isaac Kahn & Co., Mannheim, Josef Kall, Düren, Kalscheurer Malzfabrik, Köln, Kaufmann & Co., Duisburg, M. Kaufmann, Neuss, Siegm. Kaufmann, Köln, Kaufmann & Siegel, Düsseldorf, Paul Käufer, Lövenich, H. Keldenich, Lechenich, Kerssenboom & Sohn, Köln, F. Kiesekamp, Münster, M. Kirsch, Wellerswist, Gebr. Kirschbaum, Köln, Heinrich Klein, Mainz, Friedr. Kleffmann, Essen, Klestadt & Stern, Düsseldorf, A. Koch, Köln, Jacob Kohl, Brühl, Jacob Kohlgruber, Kalk, H. Kolvenbach, Euskirchen, Albert Ernst Köhler, Köln, Arnold Köchling, Köln, Wilh. Körber Söhne, Remscheid, Koll & Kubach, Köln, Arthur Koppel, Köln, Gebr. Koppel, Bornheim, Gustav Korf, An a. d. Sieg, Franz Kremer, Hermershof b. Rommerskirchen, P. Krücken, Köln, P. J. Krücken, Dormagen, C. Kühbacher, Unter-Eschbach, Köppers sel. Erben, Köln, Paul Kuhnt, Köln. — Landw. Centr. Darlehns-Casse, Koblenz, G. H. Laufenberg, Oberdollendorf, D. Lehmann, Dortmund, W. Lehnemann, Düsseldorf, Lehnkering & Co., Duisburg, Siegfried Leib, Duisburg, Ludw. Leipheimer, Köln, Levy & Dannenberg, Duisburg, Leysieffer & Litzmann, Köln-Deutz, Ferd. Leysieffer, Lennep, Leysieffer & Co., St. Goarshausen, Emil Linow, Köln, Josef Loosen, Schlebusch, Lobry, Lüttich, Löhnberger Mühle, Niederlahnstein, Löb & Hirschland, Düsseldorf, Lion Löser, Köln-Deutz, A. Löwenthal, Düsseldorf, Löwenstein & Co., Duisburg. — Bruno Mandowsky, Duisburg, Phil. Marcussohn, Köln, Albert Marx, Poll, D. Mauelshagen, Derschlag, Paul Mendel & Co., Düsseldorf, Wilh. Menke, Siegen, Reinh. Merckens, Geilenkirchen, Eduard Meyer, Düsseldorf, Daniel Michels, Kerpen, H. Milchsack, Köln, A. Mohren, Köln, L. Moll, Köln, J. Mörsch, Köln, Müller-Ein- u. Verkaufs-Verein, Düsseldorf, Bernh. Müller, Sechtem, Müller & Inhoffen, Neuss, Math. Müller, Köln, Pet. Rob. Müller, Wissen a. d. Sieg, Theodor Mundt, Zülpich. — A. Nathan, Koblenz, Heinrich Neidhöfer, Neuss, Niederrheinische Dampfschleppschiffahrts-Gesellsch., Düsseldorf, Gebr. Niessen, Köln. — A. Odenthal, Wiesdorf, S. Oberländer & Co., Otzenrath, Gebr. Oebel, Köln-Lindenthal, Victor Oebel, Lechenich, Urban Olligs, Wesseling, Aug. Oordt van Wolff, Elberfeld, J. Opperbeeke, Mülheim-Rhein, Ostwald & Levi, Duisburg, Paul Ostwald & Co., Düsseldorf. — Theodor Quadt, Mülheim, Pelzer Nachf., Neuss, Jul. Phillips, Ruhrort, Georg Plange, Soest, Gebr. Pohlhausen, Neuss, Moritz Ponfick, Duisburg, Preuss. Rhein. Dampfschiffahrt-Ges., Köln, Karl Pritschau, Düren, Peter Prummbaum, Overath. — H. Rathes, Euskirchen, L. Rehlmeier, Wissen, A. Reiffert, Mülheim am Rhein, T. Remy, Bedburg, Ernst Rettberg, Barmen, M. Reuter, Euskirchen, Rheinische Graupenmühlen, Uerdingen, Rhein. Mühlenwerke Cohen & Co., Duisburg, Rhein. Mühlenwerke m. b. H., Düsseldorf, Heinrich Riso, Düsseldorf, Adolf Richter, Köln, Ch. Röhrich, Uckerath, Karl Rolfs, Düsseldorf, Vinc. Romcs, Adenau, Ph. Rosenberg, Köln, Peter Rosendahl, Dormagen, Rosenthal u. Neumark, Duisburg, Rosiny

Mühlen, Duisburg, Friedr. Rottländer, Köln-Nippes, Gerson Rothschild, Köln, Jacob Rothschild, Köln, Max Rothschild, Köln, Gebr. Ruben, Köln, Gebr. Rubensohn, Köln, Josef Ruland, Köln. — Julius Salberg, Köln, D. Salomon, Bonn, Leopold Salomon, Koblenz, Wilh. Sarx, Siegen, Gust. Schallbrug, Solingen, C. Schild, Duisburg, Jos. Schliebusch, Bonn, J. P. Schliebusch, Lanersdorf, Schmidts u. Gerdt, Köln, Aug. Schmidt, Wurzen, Schmidt & Co., Solingen, Jos. Schmitz, Ober-Bachem, Herm. Schmitz, Düsseldorf, B. Schmitz, Euskirchen, Lud. Schneider, Duisburg, C. F. Schol, Burbach, Eug. Schönfeld, Düsseldorf, Albert Schüller, Düsseldorf, Carl Schroers, Duisburg, H. Schweitzer, Köln-Deutz, P. Schwingler, Köln, Gebr. H. u. B. Seckel, Opladen, L. Seelig, Köln, J. Seul, Köln, M. Simons, Köln, Silo Akt.-Ges., Düsseldorf, N. Simons, Neuss, Simons & Co., Jüchen, Carl Spelten, Zülpich, Fr. Stadler, Gut zur Nette bei Neuwied, Heinr. Straeter, Duisburg, J. H. Steffens, Meckenheim, Steinbach, Commern, W. Stemmler, Mülheim-Rhein, Stern & Ickenberg, Köln, Paul Stern, Duisburg, Louis Stern, Mülheim a. Rh., Siegesmund Stern, Eiberfeld, Sternberg & Co., Koblenz, Otto Sternau, Düsseldorf, Carl Stich, Sinzig, P. R. Stöhr, Barmen, Albert Stock, Bonn, Strohverwertungsgesellschaft m. b. H., Rheinbach, Oskar Strasser, Düsseldorf, Spedition und Lagerhaus Akt.-Ges., Köln, Aug. Stutte, Geisweid, Spier Sohn, Aachen, Leopold Suberg, Düsseldorf, Hans Sugg, Sürth, S. Süskind, Bonn, J. Syberberg, Mülheim a. Rh. — Reinhold Thuar, Köln, Siegfried Tobias, Betzdorf, Robert Toell, Köln, Ernst Trautmann, Düsseldorf, Alb. Tuteur, Duisburg, J. Tywissen, Venio. — Uckerather Darlehnskassen-Verein, Uckerath, van Uden, Rotterdam-Antwerpen, Gebr. Ullmann, Düsseldorf, Ullmann jr., Düren, Ullmann & Wertheimer, Köln. — Carl Vendel, Au a. d. Sieg, Voss & Langen, Ruhrort. — Waller Söhne, Köln, Levi Wallach, Linz, Wandhoff & Falk, Düsseldorf, W. Wannovius, Köln-Lindenthal, H. Wassenberg, Köln, Abr. Weber, Andernach, Reiner Weber, Blatzheim, Aug. Weger, Betzdorf, W. Wehrhahn, Neuss, A. Weidenbaum, Bonn, Herm. Weiss, Köln, Carl Weissmann, Köln, S. Weissenburg, Mannheim, M. Wertheim, Frankfurt a. M., Herm. Wertheimer, Westdeutsche Mühle, Düsseldorf, Gerson Wetzlar, Köln, Wiener & Co., Düsseldorf, Franz Willick, Köln, Eduard Will, Mülheim am Rhein, Jacob Winter, Köln, Wittener Walzenmühle, Duisburg, G. Wirz, Heimerzheim, H. Wolter, Buir, Otto & Robert Wulff, Düsseldorf, Robert Wulff, Köln. — Zamponi & Hausmann, Siegburg, J. Zaun, Köln-Stitz, R. Zerres, Bonn, Josef Zervos, Köln, Gottfr. Zingsheim, Köln, Zintgraff & Heesen, Köln.

Verein der Industriellen des Regierungsbezirks Köln. Domstr. 33. T. 2791. Vorsitzender: Geh.-Kom.-Rat Julius Vorster, M. d. A.; Kom.-Rat Friedr. Schmalbein, erster stellvert. Vorsitzender; Generaldirektor Ernst Lechner, Köln-Bayenthal, zweiter stellvert. Vorsitzender; Geschäftsführer: Paul Steller. Der Verein bezweckt, die wirtschaftlichen Interessen der Industriellen im Regierungsbezirk Köln und in dessen Nachbarbezirken zu fördern.

Sektion XXIII der Fuhrwerksberufs-Genossenschaft, von Werthstr. 39. Vorsitzender: F. Helfmayer, Geschäftsführer: Emil Müller.

Konsulate.

Amerikanisches Konsulat: Hohenzollernring 34, Konsul: Hiram I. Dunlap.
Königl. Belgisches General-Konsulat für Westdeutschland (ausgenommen Elsass-Lothringen): Sachsenring 28. General-Konsul: F. I. Carthyvels.
Königl. Belgisches Konsulat für die Regierungsbezirke Köln und Koblenz: Laurenzplatz 3. Konsul: Johann Heinrich Stein jr.
Konsulat der Republik Chile: Werderstr. 7. Konsul: Robert Lühdorff.
Königl. dänisches Konsulat für Rheinland und Westfalen: Albertusstr. 45. Konsul: unbesetzt.

Konsulat der französischen Republik: Köln-Nippes, Niederstr. 102. Konsul: Max Clouth.
 Königl. Griechisches Generalkonsulat: Melaten, Aachenerstr. 163. General-Konsul: Freiherr August von Heydt in Elberfeld.
 Königl. Konsulat für Gross-Britannien u. Irland: Domhof 6. Konsul: C. A. Niessen.
 Guatemala: Volksgartenstr. 34. Konsul: Direktor Martin Sireffer.
 Königl. Italienisches General-Konsulat: Friesenstr. 61. Chevalier Giulio Amedeo Jona.
 Kais. Japanisches Konsulat: Konsul: Gielen, Gereonstrasse 43.
 Königl. Niederländisches Konsulat: Stolkgasse 3-4. Konsul: K. R. Scheibler.
 Königl. Norwegisches Konsulat für Rheinland und Westfalen: Albertusstr. 55. Konsul: Oskar Möller.
 Kais. u. Königl. Oesterreich-Ungarisches Generalkonsulat (effektives) für Rheinland und Westfalen: Mästrichterstr. 49, II. General-Konsul (Berufs-): Tschinkel.
 Paraguay: Köln-Lindenthal, Bachemerstr. 93. Konsul: Otto Kirschbaum.
 Persisches General-Konsulat für Rheinland und Westfalen: Corneliusstr. 2-4. General-Konsul: Carl Franz Stollwerk.
 Republik Peru: Overstolzstr. 3. Konsul: Kom.-Rat Franz Hagen.
 Königl. Portugiesisches Konsulat: Filzengraben 2-4. Konsul: Hugo Roeder.
 Königl. Rumänisches General-Konsulat für Rheinland und Westfalen: Corneliusstr. 2-4. General-Konsul: Landrat a. D. Dr. Walter Langen.
 Königl. Sächsisches General-Konsulat für Rheinland und Westfalen: Grosse Ludengasse 8-10. General-Konsul: Freiherr Albert von Oppenheim.
 Königl. Schwedisches Konsulat für Rheinland und Westfalen, (mit Ausnahme des Regierungsbezirks Düsseldorf): Laurenzplatz 3. Konsul: Kommerzienrat Dr. jr. Schnitzler.
 Königl. Serbisches Konsulat für Rheinland und Westfalen. General-Konsul: Generaldirektor Franz Korth.
 Königl. Spanisches Konsulat für Rheinland und Westfalen: Severinstr. 214. Berufs-Konsul: Asis de Caballero, Ehren-Konsul: Heinrich Schmitz-Löhnis.
 Republik Uruguay: Richmondstr. 7. Konsul: I. E. Bennert.
 Königl. Württembergisches Konsulat für Rheinland und Westfalen, (ausgenommen das Ruhrkohlengebiet). Mästrichterstr. 36. Konsul: Eduard Dahmen.

Syndikate.

Braunkohlen-Briket-Verkaufsverein, G. m. b. H., Köln, Unter-Sachsenhausen 5-7. Tel. No. 1285, 2456, 4396, 4687. T.-Adr.: Briketsyndikat. Zweigniederlassungen: Mannheim, Lit. D. 4 No. 10, T. No. 1638. T.-Adr.: Briketsyndikat; Tünnich, T. Amt Horrem No. 14. T.-Adr.: Briketsyndikat.
 Die Gesellschaft bezweckt, die sämtlichen in den Briketwerken ihrer Gesellschaft erzeugten Braunkohlenbrikets anzukaufen und für Gesellschaftsrechnung weiter zu veräußern, ferner Grubenfelder, Bergwerksgerichte, Bergwerksanteile und Werksanlagen zu erwerben, solche Werke sowie Unternehmungen aller Art zu betreiben, die auf den Ankauf, die Lagerung, den Absatz und die Beförderung von Braunkohlen-Bergwerksprodukten gerichtet sind.
 Geschäftsführer: Direktor Wilhelm Schröder.
 Prokuristen: in Köln: Lucanus, Oellerich, Geile, Bohle; in Mannheim: Brüning, Nordmann; in Tünnich: Flohr.
 Gesellschafter des Vereins und Beteiligung derselben. (Beteiligungsziffer:)
 Gewerkschaft Roddergrube, Brühl 679 569 t
 Gewerkschaft des Braunkohlenbergwerks „Brühl“, Brühl 284 475 t
 Grubh'sches Braunkohlen- & Briketwerk m. b. H., Brühl-Köln 466 796 t
 1 430 840 t

1 430 840 t
 Gewerkschaft Brühl-Kölner Braunkohlenbergwerk Donatus, Liblar 353 437 t
 Clarenberg, Aktien-Gesellschaft für Kohlen- und Thon-Industrie, Frechen 158 040 t
 Gewerkschaft Grube Theresia, Hermülheim 34 481 t
 Zuckertabrik Brühl, Aktien-Ges., Brühl 136 487 t
 Gewerkschaft Beisselsgrube, Ichendorf 143 675 t
 Fortuna, Aktien-Ges. für Braunkohlenbergbau und Briketfabrikation, Horrem 615 428 t
 Gewerkschaft Schallmauer, Bachem 155 165 t
 Horremer Briketfabrik, G. m. b. H., Horrem 167 658 t
 Ribbert'sche Braunkohlen-, Briket- u. Thonwerke, Ribbert & Co., Hermülheim 146 043 t
 Gewerkschaft Lucherberg, Lucherberg 109 913 t
 Braunkohlen- u. Briketwerk Concordia, G. m. b. H., Liblar 51 721 t
 Carl Brendgen, Braunkohlen-, Briket- und Thonwerke, G. m. b. H., Zieselsmaar, Kreis Euskirchen 60 336 t
 Société anonyme des mines „Comte Fürstenberg“, Frechen 128 232 t
 Braunkohlenbergwerk & Briketfabrik Liblar, G. m. b. H., Frechen 143 675 t
 Wachtberg I, Braunkohlenwerke u. Briketfabrik Frechen, G. m. b. H., Frechen 164 869 t

Gesamtkontingent: 4 000 000 t

Eigene Anlagen des Vereins: Umschlagsplatz mit grossen gedeckten Lagerschuppen und elektrischer Verladeeinrichtung zu Rhein bei Mannheim; Briket- u. Verblendsteinfabrik zu Tünnich; Umschlagsplatz für den Wasserversand auf dem Rhein in Wesseling.

Vertriebsgesellschaften:

a) Im Inlande:
 Kölner Braunkohlen-Briket-Vertrieb, G. m. b. H., Köln. Tel. No. 1924.
 Braunkohlen-Briket-Kontor, G. m. b. H., Bonn. Tel. No. 303.
 Bergischer Braunkohlen-Briket-Vertrieb, G. m. b. H., Elberfeld. Tel. No. 366.
 Braunkohlen-Briket-Vertrieb, G. m. b. H., Aachen. Tel. No. 232.
 Braunkohlen-Briket-Vertriebsgesellschaft, m. b. H., Koblenz. Tel. No. 43.
 Braunkohlen-Briket-Vertriebsgesellschaft m. b. H., Trier. Tel. No. 12.
 b) Im Auslande:
 Bruinkohlenbrikettenhandel U. V., Amsterdam Heerengracht 141-145. Tel. No. 3946.
 Société anonyme de briquettes de lignite, Brüssel, Rue Montagne aux Herbes-Potageres, Tel. No. 3329.
 Schweizerische Briket-Import-Gesellschaft, Basel, Freie Strasse 40. Tel. No. 1682.
 Deutsches Gussröhren-Syndikat, Aktien-Gesellschaft: Venloerstr. 24. Direktoren: Karl Altgelt und Peter Breuer.
 Kölnisches Ziegel-Syndikat: Hohenzollernring 51. Vorstand: Heinrich Breuer.
 Wirtschaftliche Vereinigung Deutscher Gaswerke, Aktien-Gesellschaft: Deutscher Ring 2, T. 4232. Telegr.-Adr.: Gaskoks.
 Die Gesellschaft bezweckt den Verkauf der bei der Gas-erzeugung entfallenden Nebenprodukte, Gaskoks, Teer, Ammoniak, Graphit, Ferrocyanalkum; den Einkauf von Gebrauchs- und Verbrauchsgegenständen, sowie die Bearbeitung gemeinsamer wirtschaftlicher Angelegenheiten. Organisation: Aktiengesellschaft auf Namensaktien. Organe: Vorstand, Aufsichtsrat und Aktionärenversammlung (115 Gaswerke). Wirtschaftsgebiet: Deutschland. Bedingung für die Aufnahme: Uebnahme von Aktien je nach Jahreserzeugung.
 Direktion: Gust. Möllers. Prokuristen: J. Tiemesen und Heinr. aus dem Bruch.
 Reedereien.

*Gg. Bruckwilder, Reeder, Havariekommissar und gerichtl. vereidigter Dispacheur. Bureau: Leystapelwerft. T. 2729 (Tag- u. Nachtanschluss). T.-Adr.: Bruckwilder, Köln. Trajekt Köln-Deutz. Kohलगrosshandlung, Kohlenlagerschiff mit Bootkohlen. Lieferung zu jeder Tages- und Nachtzeit.

Schraubendampfer mit allen technischen Einrichtungen für Schiffshilfeleistungen und Bergungen.

Köln-Düsseldorfer Dampfschiffahrts-Gesellschaft, Interessengemeinschaft der Preuss.-Rheinischen Dampfschiffahrts-Gesellschaft in Köln und der Dampfschiffahrts-Gesellschaft für den Nieder- und Mittelrhein in Düsseldorf. Siehe diese. Personenschiffahrt und Güterbeförderung, 30 Dampfer. Vertretungen: Mannheim, Ludwigshafen, Worms, Gernsheim, Nierstein, Mainz, Biebrich, Eltville, Freiweilheim, Geisenheim, Rudesheim, Bingen, Assmannshausen, Bacharach, Oberwesel, St. Goar, Boppard, Braubach, Oberlahnstein, Koblenz, Neuwied, Andernach, Linz, Remagen, Rolandseck, Königswinter, Godesberg, Bonn, Wesseling, Köln, Mülheim a. Rhein, Düsseldorf, Uerdingen, Duisburg, Homberg, Wesel, Rees, Emmerich, Lobith, Arnheim, Rotterdam, Amsterdam, Frankfurt a. M., Wiesbaden, Hamburg, Wien.

Mannheimer Lagerhaus-Gesellschaft, Filiale Köln, Holzmarkt 43. T. 1239, 4872. T.-Adr.: „Sammelverkehr“. Expedition, Schiffahrt, Sammelverkehr, Zollabfertigung. Zentrale in Mannheim, siehe diese. Geschäftsführer in Köln: Gustav Bergmann und Hermann Hirsch. Schiffsabfertigung der Badenia-Boote im Rheinaufhafen.

Preussisch Rheinische Dampfschiffahrts-Gesellschaft. In Verbindung mit der Dampfschiffahrts-Gesellschaft für den Nieder- und Mittel-Rhein kurzweg die Köln-Düsseldorfer Dampfschiffahrts-Gesellschaft genannt. 1 850 400 Mk. Kapital. Geschäftsräume: Thurnmarkt 26. T. 254. T.-Adr.: „Dampfschiffahrt“. Zweck: Personenschiffahrt und Güterbeförderung. Direktoren: E. Schaufuss, O. Schmidt. Inspektoren: C. Gerbel, P. Walther; Ingenieur: F. Sohnke. Schiffspark: 15 erstklassige Personendampfer: Borussia, Deutscher Kaiser, Barbarossa, Schnellschiffe; Kaiserin Friedrich, Overstolz, Lohengrin, Hansa. Doppeldeckschiffe; Neptun, Stolzenfels, Schiller, Rhein, Undine, Hohenstaufen, Promenadenschiffe; Moltke, E. M. Arndt, Glattdeckschiffe.

Rhein- & See-Schiffahrts-Gesellschaft, Thurnmarkt 50-54. Tel. 213, 793, 1534. Filiale in Mainz. Telegramm-Adresse: „Rheinsee“. Betrieb der See- und Flussschiffahrt, Reederei. Direktoren: Franz Ott, A. Gebühr, stellvertretende Direktoren: R. Vorweg, E. Halm, alle in Köln, Carl Thomae in Mainz. Prokuristen: A. Schnorrenberg, A. Christnacht in Köln und A. Braunwarth, C. Saurmann in Mainz. Direktor Seedampferdienst zwischen Köln — Düsseldorf — Uerdingen — Duisburg — Ruhrort — London und vice versa. Güterschnellampferdienst zwischen Mannheim — Mainz — Bingen — Koblenz — Köln — Düsseldorf — Duisburg — Ruhrort und vice versa. Güterschnellampferdienst u. Eilschleppkahnendienst Ruhrort — Köln — Mannheim — Karlsruhe — Frankfurt a. M. und vice versa. Köln — Rotterdam; Köln — Antwerpen; Köln — Amsterdam und vice versa. Rotterdam — Mainz — Frankfurt — Mannheim; Antwerpen — Mainz — Frankfurt — Mannheim; Amsterdam — Mainz — Frankfurt — Mannheim; Mannheim — Karlsruhe — Strassburg — Kehl und vice versa. Schiffspark: 4 Seedampfer mit zus. 2200 ind. Pferdekraft; 10 Flussschleppdampfer mit zus. 5000 ind. Pferdekraften; 14 Flussgüterdampfer mit zus. 5400 ind. Pferdekraften und 58 eis. Schleppkähne mit zus. 36 000 t Tragfähigkeit. Eig. Lagerhäuser und Kajanlagen mit Dampfkranen und Eisenbahn-Verb. in Köln, Mainz, Mannheim, Rotterdam und Amsterdam. Vertreter in:

Antwerpen Rhein- und See-Speditions-Gesellschaft m. b. H., Quai Taverniers 2;

Rotterdam Rhein- und See-Speditions-Gesellschaft m. b. H., Westerstraat 27, Beukers & Jurling, für den Dienst Rotterdam-Köln;

Amsterdam Niederländisch-Deutsche Transport-Gesellschaft, Handelskade;

London London and Rhine Shipping Office, London E-C, 33 Seething Lane;

Hamburg Wm. Mihan, Neue Gröningerstrasse 9;

Frankfurt a. M. Rhein- und See-Speditions-Gesellschaft m. b. H., Hafen rechtsmainisch.

Mainz-Gustavsburg Rhein- und See-Speditions-Gesellschaft m. b. H. in Mainz;

Mannheim-Ludwigshafen Rhein- und See-Speditions-Gesellschaft m. b. H. in Mannheim für den Verkehr mit Rotterdam, Antwerpen, Amsterdam, Lersch & Kruse in Mannheim für den Mittelrhein-Verkehr;

Strassburg i. Els. W. Werner;

Worms Keller & Stockhausen;

Bingen Friedrich Vogt;

Boppard Phil. Hebel;

Koblenz F. J. Meyer;

Bendorf F. J. Meyer;

Neuwied Melsbach & Weber;

Andernach Gebr. Wiebel;

Bonn C. Norrenberg;

Köln-Mülheim a. Rhein H. Milchsack;

Düsseldorf-Neuss L. W. Cretschmar;

Uerdingen Theod. Müncker;

Duisburg-Ruhrort H. Milchsack.

Rheinische Transport-Gesellschaft Wm. Egan & Co. (auch für Deutz u. Mülheim a. Rh.). Zentrale in Frankfurt a. M. (siehe diese). Expedition, Schiffahrt u. Lagerung. T. 3165. T.-Adr.: Egan.

H. Ristelhuebers Nachf. in Köln und Antwerpen. Eigene Güterdampfschiffahrt zwischen Köln-Antwerpen und Köln-Rotterdam. 2 Abfahrten wöchentlich zwischen Köln-Antwerpen und Köln-Rotterdam und umgekehrt mit 6 eigenen Güterdampfern von zus. 1800 ind. HP. und 15 Schleppkähnen mit einer Gesamtlastefähigkeit von 10 000 t. Zweigniederlassung in Antwerpen. Kontor in Köln: Holzmarkt 45. T. 127. T.-Adr.: Ristelhueber. Inhaber: Ludwig Michels.

Gebr. Weber, Thurnmarkt 16 (Eingang vom Rhein). T. 3729. Inhaber: Paul, Peter, Josef u. Theodor Weber. Dampfschiffahrt, Schleppagentur für Berg- u. Talfahrt. Transport-Uebernahme, Uebernahme von Leicht- u. Arbeit, Auspumpen und Heben havariierter Schiffe, Vergnügungsfahrten. Lokaldampfschiffahrt Köln-Bonn u. Zwischenstationen. Allein. Verkauf der mit Schiff ankommenden Schwemmsteine des Rhein. Schwemmstein-Syndikates, G. m. b. H., Neuwied.

Spedition, Schiffsagentsuren.

Hansa, Gesellschaft für Rhein- und Seetransport m. b. H., Holzmarkt 43. T. 974. T.-Adr.: Hansa, Köln. Uebernahme von Rhein- u. Seetransporten, Befrachtung von Rhein- u. Seeschiffen. Direkte Segler und Dampfer vom Rhein nach den Nord- und Ostseehäfen. Geschäftsführer: Hans Drescher.

Hanseatische Seeverkehrs-Gesellschaft m. b. H., Holzmarkt 45. T. 5264, 5265. T.-Adr.: „Seeverkehr“. Direktor: Th. Meyer. Vertreter an allen Seepätzen und in Rheinhäfen. Generalagentur für Deutschland der Dampfschiffahrtsgesellschaft „Argo“ und der Bremer Dampferlinie „Atlas“ m. b. H., Bremen für deren Seedampferlinien via Rotterdam und Antwerpen.

Albert Heimann, Hauptbureau: Frankenwerft. T. 290. T.-Adr.: Albert Heimann. Speditions- u. Kommissionsgeschäft. Gegr. 1845. Inhaber: Joh. Baptist Heimann jr. und Albert Heimann jr. Prokuristen: Wilhelm Eitzbach und Frau Caethy Heimann. General-Agentur der Niederländ. Dampfschiff-Reederei in Rotterdam. Grosse Lagerräume mit Gleisanschluss, eig. Rollfuhrwerk. Vertreter der Rheinschiffahrts-Akt.-Ges. vorm. Fendel in Mannheim und der Strassburger Rheinschiffahrts-Ges. m. b. H. in Strassburg. Güterschuppen im Rheinauwerft. T. 3651. Zollabfertigung. Haupt-Agentur der Transport-Versicherungs-Akt.-Ges. Rhenania in Köln. Vertreter von Schenker & Co., Wien.

Koll & Kubach, Spedition, Schiffsverladungen, Kurfürstenstrasse 10, T. 5314 und 5315, (in Mülheim am Rhein T. 230). T.-Adr.: Kollkubach. Inhaber: Carl Koll und Paul Kubach. Prokurist: Paul Lanio. Niederlassung: Filiale, Mülheim a. Rhein. Vertretungen: Dampfschiffahrts-Ges. Neptun, Bremen, direkter Dampferverkehr von und nach den Nord- und Ostseehäfen; Mannheimer Lagerhaus-Ges., Mannheim, regelmässiger Güterdienst „Badenia“ von und nach dem Mittel- u. Oberrhein; Rheindampferunternehmung „Helvetia“, regelmässiger Güterdienst zwischen Rotterdam und Köln;

Preuss. National-Versicherungs-Ges. Stettin, Abt. Transportversicherung. Grosse Lager- und Kellerräume in der Stadt und dem Hafengebiet, Zollabfertigung, Rollfuhrwerk. Verladehallen im Hafen mit hydraulischen Kranen.

H. Milchsack, Bayenstr. 67. T. 26, 63. T.-Adr.: Milchsack Spediteur. Spedition, Schifffahrt, Lagerung. Verkauf von Peru-Guano. Inhaber: Julius Milchsack, Hermann Milchsack u. Karl Massenez in Köln und Konsul Karl Milchsack in Duisburg-Ruhrort. Niederlassungen: Duisburg-Ruhrort, Düren, Traben-Trarbach. Vertretungen: Schnelldampferdienst J. H. Koenigsfeld, Rotterdam, Kgl. Niederland. Dampfschiffahrts-Ges., Amsterdam, Rhein- u. Seeschiffahrts-Ges., Köln, Hamburg-Amerika-Linie, Hamburg, Dampfschiffahrts-Ges. Hamburg, Hamburg, Niederland.-Amerikan. Dampfschiffahrts-Ges., Rotterdam, Zuid-Amerika-Lijn, Amsterdam. Bahnanchluss. Eigene Lagerhäuser mit Eisenbahn-Verbindung. Regelmässiger Sammelverkehr nach Norddeutschland und nach Paris.

***Joseph Paas**, Komödienstr. 54. T. 9619. T.-Adr.: Joseph Paas, Schiffsmakler u. Schiffsbefrachter. Kommission, Export, Import. Schiffs- und Güter-Assekuranz. Spezialität: Massentransporte in Durchfracht ab Werk bis zum Bestimmungsorte.

Rhein- u. Seeschiffahrts-Gesellschaft m. b. H., Thurnmarkt 50-54. T. 213, 793, 1534. T.-Adr.: Rhein-spedition. Geschäftsführer: C. G. Maier, Mannheim, C. A. Dasbach, Antwerpen, J. H. Jüring, Rotterdam, C. an der Heiden, Rotterdam. Prokuristen: Andreas Christnacht und Anton Schnorrenberg in Köln, H. W. van de Meerendonk in Rotterdam; Carl W. Bopp in Antwerpen; A. Braunwarth, C. Saurmann, J. Hirschbiegel in Mainz; Fried. Schneider in Mannheim. Handlungs-Bevollmächtigter: Hans Schliesies in Frankfurt a. M. Niederlassungen: Rotterdam, Antwerpen, Mainz, Gustavsburg (Hafen), Mannheim, Frankfurt a. M. Korrespondenten in Amsterdam; Nederlandsch Deutsche Transport-Maatschappij; in Hamburg: Wm. Mihan; in Strassburg i. E.-Neudorf, Metzgerhofafen: W. Werner. Internationale Transporte. Vertreter der Rhein- u. Seeschiffahrts-Ges. in Köln.

Speditions- u. Lagerhaus-Aktiengesellschaft, Köln, Deutz, Mülheim a. Rhein. Zentralbureau: Köln, Leystapel 49. T. 201, 309, 495. Lagerhaus-Fuhrpark: Maybachstr. 149. T. 3925. Hafenbureau: Schuppen 10. T. 5086. Mülheim a. Rhein. T. 317. Filialen: Antwerpen (2, rue de l'Amman), Ostende, Verviers, Herbenthal, Arnheim, Emmerich, Zevenaer, Maastricht, Vohwinkel. Vertreter erster Dampfschiffahrts- und Eisenbahn-Gesellschaften. Agentur der Reederei H. Ristelhueber's Nachf., Köln. Halb-wöchentliche Güterdampfschiffahrt zwischen Köln-Antwerpen und Köln-Rotterdam. Vertreter folgender Gesellschaften: Red Star Line, Königl. belgische Postdampfschiffahrt zwischen Antwerpen-Newyork u. Antwerpen-Philadelphia; Canadian Pacific Railway Company; Königl. belgische Postdampfschiffahrt Ostende-Dover; Sociéte Anonyme John Cocke-rill, beschleunigter Güterverkehr nach Grossbritan-nien und Irland via Ostende-Tilbury unter dem Pro-tektoat der belg. Regierung. Fuhrpark, Lager-häuser, Zollabfertigung.

Speditions- u. Möbeltransportgeschäfte.

***Jos. Arbeiter**, Rheinau 36. T. 374. Spedition und Zollabfertigung.

***Leoh. Backes**, Hansaring 66, T. 887, 3224. Spedition. **Braun's internat. Möbeltransport- und Speditionsge-schäft**, Aachenerstr. 80. T. 6491. T.-Adr.: Spedi-teur Braun. Inhaber: Johannes Braun.

R. Bröll, Brabantenstr. 29. T. 3638. Inhaber: Hermann Schnitzler. Prokurist: Frau Helene Schnitzler. Speditions-geschäft.

Charlier & Co., Ursulagartenstr. 16. T. 66. T.-Adr.: Charlier Compagnie. Inhaber: Ludwig Scheidwei-ler. Gegründet 1843. Spedition und Schifffahrt. Agentur der Phönix-Linie. Regelmässiger Ver-kehr zwischen Antwerpen-New-York und vice-versa. Korrespondenten der Goole Steam Ship-ping (Lancashire & Yorkshire Ry).

J. Desonay & Cie. Nachf., Grosse Witschgasse 2. T. 2281. T.-Adr.: Desonay Nachf. Spedition, Kom-mission u. Inkasso. Inhaber: J. W. Olbertz. Pro-kurist: Jos. Olbertz.

Gesellschaft für französische Transporte m. b. H. Vermittlung von Gütertransporten nach, von und über Frankreich zu Wasser und zu Lande. Ge-schäftsführer: Jean Meyer und Wilhelm Lisken. **Glabach & Franken**, Köln-Ehrenfeld, Venloerstr. 385. T. 3572. Spedition u. Möbeltransport. Spezialität: Güterbeförderung zwischen Ehrenfeld und dem Ha-fen Köln. Inhaber: Heinrich Ditzer.

Wwe. Karl Grates & Co., Ges. m. b. H. (Kapital 20 000 Mk.), grosse Witschgasse 48. T. 1642. T.-Adr.: G.ates. Spedition, grosse trockene Lager-räume, Anstalt zur Reinigung von Hülsenfrüchten.

Grisar & Hesper, An Lyskirchen 21. T. 1128. Spedi-tion u. Zollabfertigung. Inhaber: Frau Jac. Grisar. Prokurist: Karl Classen.

Güter- u. Möbeltransport-Gesellschaft m. b. H., Holz-markt 73. T. 242.

Internat Transport-Gesellschaft, A.-G., Niederlassung Köln, Wallrafsplatz 2. T. 4152. T.-Adr.: Trans-porttag Zentrale Wien. Niederlassungen: Mann-heim, Rotterdam, Antwerpen und an vielen bede-utenden Plätzen Deutschlands und des Auslandes.

Internat. Transport-Gesellschaft Gebrüder Gondrand A.-G., Filiale Köln a. Rhein. Bureau: Hansaring 107. T. 315. T.-Adr.: „Gondrand“. Hauptsitz Brig in der Schweiz. Kapital: 11 000 000 Franks voll einbezahlt. Verwaltungsrat: Präsident Franz Gondrand in Mailand, Vizepräsident: Clemens Gondrand in Genua, Generalsekretär: Emil Nizzola in Mailand. Geschäftsvorstand: Prokurist Emil Rech. Beschleunigte Bahnverkehre nach: Italien, Schweiz, Frankreich, Spanien, Oesterreich-Ungarn, Russland, sowie Orient und Levante via Triest. Sammelverkehre nach Nord- und Süddeutschland. Grosse Lagerräume, Verzollung, Reexpedition, Rolldienst, Assekuranz. Spezialität: Wasserver-kehre per Rhein und See nach allen Richtungen, speziell nach: Italien, Spanien, England, Russland und der Levante. Uebernahme von Grosstrans-porten, wie: Maschinen und Apparaten, kompletten Fabrikeinrichtungen, Dampfesseln, Konstraktions- und Brückenbauten, Eisenbahnfahrzeugen, Automobi-len, Eisenbahnfabrikaten, feuerfesten Steinen, Erzen, Zement, Rohmaterialien etc. etc. Internationales Möbel-Transporte mit eigenen Patent-Möbelwagen. Betr. sonstiger Niederlassungen siehe Annonce.

Kölner Packetfahrt A. Kleinenbroich, Hauptbahnhof. T. 2860. T.-Adr.: Kleinenbroich, Hauptbahnhof. Geschäftsstelle des „Packetfahrt-Verbandes“, Internationales Spediteur-Vereinigung. Inhaber: Anton Kleinenbroich.

***Wilhelm Licht**, Probsteigasse 41-43. T. 1576. T.-Adr.: Spediteur Licht. Spedition, Möbeltransport, Lagerung, Luxusfuhrwesen. Vertreter des Deutsch-Oesterreich. Möbeltransport-Verbandes. Gegr. 1850.

Jos. Niemann & Co., Holzmarkt 73. T. 242. T.-Adr.: Niemannco. Spedition, Zollabrechnung und Möbel-transport.

Joh. Scholtes (Jos. Jennes Nachf.), Köln-Ehrenfeld. T. 7786. Spedition, Lagerung, Fuhrgeschäft. In-haber: Joh. Scholtes.

J. Schorn & Co., Ges. m. b. H., Köln-Ehrenfeld, Güter-bahnhof. T. 2935. Speditions-geschäft.

Jansen & Glasmacher, Sudermannstr. 12. T. 4640. Spedi-tion und Lagerhaus.

Gerh. Strohe, Probsteigasse 28-30. T. 228. Spediteur und Gütebestätter. Inhaber: Carl Franz Strohe. Prokurist: Nikolaus Strohe.

Lorenz Wilhelm Weber, Perlengraben 70. T. 4803 u. 4804. Speditions-geschäft, bahnamtl. Güterbestätter. Inhaber: Peter Josef Weber u. Peter Wilh. Weber.

Weltverkehr Neumeister & Köhler, Andreaskloster 6. T. 3781. T.-Adr.: Weltverkehr. Spedition und Passage-Agentur. Inhaber: Fritz Köhler. Prokurist: H. Neumeister. Vertreter der: Hamburg-Amerika-Linie, Hamburg, Reisebureau der Hamburg-Amerika-Linie, G. m. b. H., Berlin, Holland-Amerika-Linie,

Rotterdam, Oberrhein. Versicherungs-Ges., Mannheim und der United States Express Co., Hamburg.
Peter Josef Zimmer, Probsteigasse 12-16. T. 1578.
 Spedition, Möbeltransport, Lagerung. Inhaber: Carl und Peter Zimmer.

Kohlengrosshandlungen, Bergwerks- u. Hüttenprodukte.

***Aug. Ballauf**, Köln-Deutz, Tempelstr. 40. T. 1390.
Baumaterialien- u. Kohlen-Vertriebsges. m. b. H.,
 Ubierring 19. T. 4587. Stammkapital: 1 000 000 Mk.
 Inhaber, Geschäftsführer: Gustav Bingler u. Carl Diederich.

Bertuch & Co., Bischofsgartenstr. 24. T. 234. Kohlen-grosshandlung.

Friedr. Bühring Ww., Spinnmühlengasse 2. T. 1836.
 Koksgrosshandlung.

Johann Daniels, Bureau und Lager: Follerstr. 8a.
 T. 3777. Bahnlager: Stadtgüterbahnhof, Luxemburg-
 gertor. Kohlen- u. Brikettgrosshandlung. Trockene
 ausgedehnte Lagerräume. Spezialität: Ab- und Zu-
 fuhr im Schiffs-ladeverkehr. Inhaber: Johann Dani-
 els. Prokurist: Frau Joh. Daniels.

Gebr. Döllinger, Zentrale Düsseldorf, Zweigniederlas-
 sung Köln-Bayenthal (Lager mit Bahnanschluss).
 T. 4306. Grosshandlung in Baumaterialien und
 Kohlen. Inhaber: Adolf Döllinger, Düsseldorf, Fritz
 und Robert Döllinger, Köln.

Wilh. Dünner, Komödienstr. 71-73. T. 345. Kohlen-
 grosshandlung. Inhaber: Dr. jur. Ludwig Dünner.

Franz Engels, Köln-Deutz, Freiheitstr. 96. Kohlen-,
 Koks- u. Brikethandlung. Inhaber: Bernhard Josef
 Engels.

Hermann Essing & Comp., Altenbergerstr. 6. T. 6523.
 T.-Adr.: Erzessing, Köln. Import und Export von
 Berg- und Hüttenprodukten, Kohlen- und Koks-
 handlung. Grosstransporte von Eisen und Erzen.
 Inhaber: Hermann Essing.

Robert Fischbach, Hansahaus, Friesenplatz 16, T. 758.
 Grosshandlung in Kohlen und Koks. Inhaber: Ro-
 bert Fischbach. Prokurist: Frau R. Fischbach.

Math. Franken, Riehlerstr. 19. T. 4380. Kohlengross-
 handlung. Vertreter der Kohlengrosshandlung und
 Reederei Gerh. Engels & Co. in Wickrath. Inhaber:
 Mathias Franken. Prokurist: Josef Steingass.

***Franz Gall**, Antwerpenstr. 14. Kohlenhandlung.

Friedrich Geyleberg, Langgasse 18. T. 1974. T.-A r.:
 Geyleberg, Köln. Kohlen- und Koks-handlung. In-
 haber: Fritz Geyleberg.

Wilhelm Harl, G. m. b. H., Luxemburgerstr. 92. T. 2525.
 Kohlen-, Koks-, Briketts- u. Holzhandlung. Vertrieb
 des „Holte-Kocher“ D. R.-Q.-M. No. 254 154. Ge-
 schäftsführer: Theodor Schinkel, Otto u. W. Breu-
 sing. Filialen in Euskirchen u. in Köln, Weissger-
 bereckgasse, sowie am Stadtgüterbahnhof der Köln-
 Bonner Kreisbahn.

***Mathias Kalb**, Gilbachstr. 31. T. 8043. Kohlenhandlung.

***Julius Meyer**, Kunibertkloster 3. T. 944. Handlung
 in Kohlen, Koks, Briketts. Haupteinfuhr engl. Putz-
 steine.

***Max Steinberg**, Brüsselerstr. 49. T. 3997. Kohlen-
 grosshandlung, Import engl. Kohlen.

**Schiffswerft, Bootebauerei, Fabrik für Transport-An-
 lagen und dergleichen.**

Geb Brüder Sachsenberg, G. m. b. H., Schiffswerft, Kes-
 selschmiede, Maschinenfabrik. Filiale Köln-Deutz
 (Hauptgeschäft: Ross-lau i. Anhalt). T. Amt Köln
 2068. T.-Adr.: Sachsenberg, Schiffswerft, Deutz.
 Friedr. Franz Schulze, technischer, Gottfr. Bauhaus,
 kaufmännischer Leiter der Filiale Köln-Deutz. Das
 Hauptgeschäft in Ross-lau a. Elbe beschäftigt in
 Maschinenfabrik, Kesselschmiede u. Schiffswerft ca.
 800 Leute. Ausführung von Schiffs-Neubauten aller
 Art, speziell Raddampfer, Schraubendampfer, Heck-
 raddampfer. Bisher für den Rhein allein erbaut
 über 50 Dampfer, mit ca. 65 000 PS. Auch viele
 grosse Umbauten wurden in Deutz ausgeführt, wie:
 Haniel I, II und VI, Moguntia, Niederrhein III,
 Drachenfels u. a. Die Werft in Deutz ist einge-
 richtet für schnellste Ausführung von Reparaturen.
 Quer- und Längsaufzug mit elektrischem Betrieb für
 die grössten Rheindampfer und Schiffe vorhanden.

Ein Uferkran von 40 t gestattet bequemes Einsetzen
 von Schiffen.

Job. Conrad, Leystapelwerft. Bootebauerei, Bau von
 Ruder-, Segel- und Booten jeder Art. Inhaber:
 Balth. Conrad.

Fabrik patentierter Schiff-Eich-Apparate, G. m. b. H.,
 T. 4427, Bureau: Heumarkt 60. Fabrikation u.
 Vertrieb patentierter Schiff-Eich-Apparate zur Ge-
 wichtsermittlung von Schiffs-ladungen Ware auf
 offenem Strom dienend. Geschäftsführer: Leon
 Ullmann.

J. Pohlig, A.-G., Köln-Zollstock. T. 859, 1840. T.-Adr.:
 Jpohlig, Köln. Fabrikation von Transport- und Ver-
 ladeanlagen für Güter jeder Art, spez. Lade- u.
 Löschanlage f. Schiffe. Vorstand: G. Hölitz, kauf-
 männischer Direktor, W. Ellingen, technischer Di-
 rektor, J. Pohlig jr., Prokurist.

Zintgraff & Heesen, Auf Rheinberg 2. T. 3858. Mech.
 Segeltuch-, Decken-, Zelte- und Säckefabrik. In-
 haber: Gustav Adolf Zintgraff und Carl Heesen.

Königswinter.

Stadt, Rbz. Köln, Siegkreis, 4093 Einw., Strecke Köln-
 Frankfurt a. M.. Station mit Güterabfertigung. Land-
 gericht Bonn.

Amtsgericht zugleich Rheinschiffahrtsgericht. (2 AR.)
 RA.: Fahr. Dr. Favreau. GV.: Verteilungsstelle.
 Notar: Kratz.

Steuercramt.

Bürgermeisteramt. T. 44. Bürgermeister: Kreitz.

**Speditionsgeschäfte, Fähr- und Motorbootbetriebe,
 Schiffahrtsagenturen.**

***Emil Essert**, Grabenstr. 30. T. 27. T.-Adr.: Bahn-
 spediteur. Bahnamtl. Güterbestätterei. Gepäck-
 beförderung. Geschäftsstelle des „Packetfahrt-
 Verband“. Möbeltransport. Transportversicherung.
Ww. Gottfried Hermanns, T. 103. Agentur der Köln-
 nischen und Düsseldorf Dampfschiffahrts-Ges.

Rheinfähre Königswinter, G. m. b. H. 268 000 Mk.
 Kapital. T. 228. Zweck: Fährbetrieb zwischen
 Königswinter-Mehlem. Geschäftsführer: Joh. Zeug.
 Betriebsleiter: W. Lemmerz. Die Gesellschaft
 besitzt 1 Dampffähre, 750 Personen fassend, mit
 einer 98 HP.-Maschine und 2 Motorboote.

Rheinische Lokalschiffahrt, G. m. b. H. T. 228. Ka-
 pital 77 000 Mk. Geschäftsführer: Wilh. Lemmerz
 und Jos. Em. Reinartz. Die Gesellschaft besitzt
 6 Motorboote mit zus. 82 HP., 1 Dampfboot von 60
 HP. befindet sich im Bau.

Konz.

Gemeinde, Rbz. Trier, Kreis, Land u. Amtsgericht
 Trier, Konz 4176 Einw., Gemeinde Karthaus 1580 Einw.
 Strecken: Ehrang-Konz und Trier-Saarbrücken. Station
 Konz u. Karthaus (letztere für Strecke Trier-Metz).
 Beide mit Güterabfertigung.

Eisenbahnreparatur-Hauptwerkstätte.

Bürgermeisteramt. T. 1. Bürgermeister: Müller.

Speditionsgeschäft: Jakob Hoffmann, bahnamtl. Spe-
 diteur für Station Konz und Karthaus.

Kornelymünster.

Flecken, 4289 Einw., Rbz. Kreis, Land- u. Amtsgericht
 Aachen. Strecke Aachen-St. Vith. Stat. m. Güterabf.
Bürgermeisteramt. T. 3. Bürgermeister: Gust. Esser.

Korschenbroich.

Gemeinde, 4600 Einw., Rbz. Düsseldorf, Kreis, Land-
 u. Amtsgericht M.-Gladbach. Strecke M.-Gladbach-
 Düsseldorf. Station mit Güterabfertigung.

Bürgermeisteramt. T. 852. Bürgermeister: Freiherr
 von Wüllenweber.

Kranenburg.

Gemeinde, 3600 Einw., Rbz. Düsseldorf, Kreis, Amts-
 u. Landgericht Kleve. Strecke Nijmegen-Kleve. Station
 mit Güterabfertigung.

Bürgermeisteramt. Bürgermeister: Meller.
Nebenzollamt I. Obereinnehmer: Stephani.

Kray.

Dorfgemeinde, 15 025 Einw., Rbz. Düsseldorf, Kreis Essen, Amtsgericht Steele, Landgericht Essen. Strecke Bochum-Essen, Düsseldorf-Dortmund, Gelsenkirchen-Essen. Station mit Güterabfertigung.

Bürgermeisteramt. T. Amt Essen No. 595. Bürgermeister: Kohlen.

Bahnamt. Spediteur: Friedr. Dörneburg. (Ohne Gew.)

Krefeld.

Stadtkreis (seit 15. Oktober 1907 sind die Gemeinden Bockum-Verberg und Oppum in Krefeld eingemeindet), Rbz. Düsseldorf, 126 000 Einw., Strecken: Gladbach-Duisburg, Krefeld-Reydt, Krefeld-Mörs, Krefeld-Viersen, Kleve-Köln. Kleinbahn Hafen Krefeld mit Bahnhof Krefeld (Rhein) und Krefeld-Ost (Stadtbahnhof.)

Staatsbehörden.

Eisenbahnbehörden, Kanalstr. 87. T. 315.
Königl. Eisenbahn-Betriebs-Inspr. Krefeld I.
Königl. Eisenbahn-Betriebs-Inspr. Krefeld II.
Königl. Eisenbahn-Maschinen-Inspr. Krefeld.
Königl. Eisenbahn-Verkehrs-Inspr. Krefeld.
Königl. Eisenbahn-Betriebs-Inspr. I (Bau-Abt.).
Königl. Eisenbahn-Hochbau-Abt.
Station Krefeld-Hauptbahnhof.
Güterabfertigungsstelle, Güterstrasse.
Eilgutabfertigungsstelle, Fischelnerstrasse.
Verschub- und Ortsgüterbahnhof Krefeld.
Königl. Eisenbahn-Werkstätten-Inspektionen a u. b. Oppum.

Landgericht Krefeld mit einer Kammer für Handels-sachen. 201 779 Eingessene, 21 RA. Präs.: Kitz. RA.: Achternbosch, Angerhausen, JR. Dr. Drahten, JR. Floeth, Haake, Dr. Kaufmann, JR. Krüsemann, Mengelberg, JR. Printzen, JR. Dr. Scheidges, Dr. Schnitzler, JR. Dr. Simon, Weiler, Wilczek, JR. Wilms.

Amtsgericht. (9 AR.) RA.: Die beim Landgericht aufgeführten. GV.: Verteilungsstelle.

Notare: JR. Herf, GJR. Hundt, JR. Schelleckes, JR. Schiffer, Eschweiler.

Gerichtlich vereidigte Bücherevisoren: Julius Jores, Gerberstr. 2. Ludw. Macke, Louisenstr. 113. Johs. Perpét, Rheinstr. 74. Joh. Karl Pütz, Mörsersstr. 58. Ernst Schaeleg, Blumenstr. 61. Wilh. Schmithausen, Rheinstr. 7. Fz. Thonhausen, Hubertusstr. 50.

Hauptsteueramt, Ostwall 1. Obersteuerinspektor: Julius Pulmann.

Landratsamt für den Landkreis Krefeld, Bismarckplatz 32. Landrat: Dr. Limbourg.

Königl. Hafenkommisariat. Hafendirektor: Pohl. Reichsbankstelle, Friedrichplatz 20. T. 372. Bankdirektor: Poplawski.

Städtische Behörde.

Bürgermeisteramt, Weststr. 24. Oberbürgermeister: Dr. Adalbert Oehler.

Eichamt, Hubertusstr. 174. Vorsteher: Polizeileinpr. Scheuer. Eichmeister: Lange.

Hafenamt der Stadt Krefeld in Krefeld-Linn, Uerdingerstr. 95. T. 750. Hafendirektor: Pohl.

Rheinhafen, neu erbaut, seit 1. Nov. 1905 in Betrieb. Handelshafen mit 1,8 km Uferlänge am freien Strom und 460 m senkrechtem Kai. Lagerhaus mit öffentlicher zollfreier Niederlage, elektrisch betriebenen Kranen und Aufzügen. Handelswert mit 1,35 ha Lagerplätzen mit Eisenb.-Verb. Industriefabrik mit Holz- und Petroleumhafen, Hafendock, zugleich Sicherheitshafen 19,8 ha. Erweiterung in Aussicht genommen.

Hafen-Kommission. Vorsitz.: Der Oberbürgermeister. Mitglieder: M. Bayerthal, J. Frings, Hugo Koch, Paul Krüsemann, JR., Fritz Leendertz, Komm.-Rat Karl Maurenbrecher, Heinr. Mengelberg, Dr. Ernst Niermann, Hch. Otto, Belgordener, Arth. Schroers, Kommerzienrat, sämtlich Stadtverordnete, Hubert Henrich, Stadtbaurat und Beigeordneter.

Hafenbau-Kommission. Die Vorgenannten und Hafendirektor Pohl.

Korporationen, Institute u. dgl. zur Förderung von Industrie, Handel und Schifffahrt.

Handelskammer. Der Bezirk besteht aus dem Stadtkreis Krefeld, dem Landkreis Krefeld mit Uerdingen, der Stadt Kempen, den Bürgermeistereien Hüls, St. Tönis, Tönisberg und Vorst, dem Kreise Kleve, dem Kreise Geldern und dem Kreise Mörs mit Ausnahme der Bürgermeistereien Homberg, Baerl, Hochemmerich und der Gemeinde Bliersheim. Vorsitzender: Z. Zi.: unbesetzt. Stellvertr. Vors.: Kommerzienrat F. W. Deussen und Arthur Leysner. Erster Syndikus: Dr. Rich. Zeiss. Zweit. Syndikus: Dr. Paul Schröter.

Von der Handelskammer vereidigte Sachverständige:

Probenehmer für Rohzucker: Frz. Kreitz, Uerdingen. Probenehmer für Melasse: Frz. Kreitz, Uerdingen. Probenehmer für Getreide, Oelsaaten, Hülsenfrüchte u. Erzeugn. der Getreide-Möhlen (ausschl. Kleie): Wilhelm Hamers, Uerdingen.

Oeffentliche angestellte Chemiker (Handelschemiker): Dr. C. Schwabe, Krefeld, Dr. F. Bertkan, Krefeld.

Sachverständige für Schiffsfrachtgut: für Getreide, Mehl und Mühlenfabrikate sowie Oel-saat: Moritz Bayerthal, Krefeld.

für Baumwolle und Wolle: W. Brüning, Krefeld. für Farbholz u. Farbwaren: C. G. Ophüls, Krefeld.

für Holz- u. Holzwaren: H. Dykmann, Uerdingen. für Rohstoffe u. Fabrikate der chem. Industrie: K. von der Linde, Krefeld.

für Zucker: H. Melchers, Uerdingen. für Kolonialwaren u. Branntwein: H. Kanert, Krefeld.

Krefelder Produkten-Markt. Vorstand: M. Bayerthal, Krefeld, erster Vorsitzender; E. Boley, Uerdingen, zweiter Vorsitzender; Joh. Terheggen, Krefeld, Schatzmeister; Joh. Abels, Willich, Joh. Blum, Krefeld, A. Eichenberg, Düsseldorf, Theod. Lazarus, Neuss, Albert Janssen, Neuss, Theodor Schmitt, Fischeln.

Schiedsgerichts-Kommission: Johann Abels, Willich, Moritz Bayerthal, Krefeld, Johannes Blum, Krefeld, E. Boley, Uerdingen, H. Brüggem, M. Gladbach, Josef Bützen, Willich, Jos. Capell, Krefeld, A. Eichenberg, Düsseldorf, Franz Gather, Neersen, L. Goldstein, Grevenbroich, Jac. Jacobs, Goch, Albert Janssen, Neuss, Moritz Klestadt, Duisburg, Hch. Neuhaus, Eisen b. Grevenbroich, Theod. Lazarus, Neuss, Max Mayer, Essen, Hermann Oediger, Fischeln, Heinrich Pellander, Krefeld, Theod. Schmitt, Fischeln, Louis Schroers, St. Tönis, A. Siemes, Böholtz, Otto Sternau, Düsseldorf, Joh. Terheggen, Krefeld, Arnold Willemsen, Uerdingen, Joseph Wimmers, Krefeld.

Schriftführer des Schiedsgerichts: Steph. Hamers, Krefeld.

Mitglieder: Joh. Abels, Willich, Heinrich Abels, Nieukerk, Alb. Alsbach, Dortmund, Amberg & Klestadt, Duisburg, Atrops & Co., Moers, Heinrich Auer, Nippes-Köln, Max Auerbach & Co., Elberfeld, Gust. aus der Finte, Düsseldorf. — Gerh. Baakes, Straelen, Joh. Baakes, Kaldenkirchen, Ludwig Bacher, Osterath, Heinr. Bacher, Osterath, H. Backhaus, Oberhausen, M. Baehr & Co., Duisburg, Bank en Handelsvereniging voorheen P. J. Berger, Venloo, Barmer Bankverein, Hinsberg, Fischer & Co., Krefeld, W. Bartholomae, Kaldenkirchen, Joh. Baumanns, Aldekerk, H. Baumeister, Strümp b. Lank, Jos. Baum, Düsseldorf, Baur & Co., Ameln, Bayerthal & Levy, Krefeld, Jacob Becher, Süchteln, G. Beckers, Goch, J. Behr, Gindorf, H. Beiderwellen, Krefeld, P. H. Benniers, Eyll b. Aldekerk, Ernst Benkert, Düsseldorf, Louis Berger, Viersen, Wilh. Berger, Neuss, Berg.-Märk. Bank, Krefeld, H. Bergmann, Schwafheim, Jos. Beuters jr., Viersen, Gottlieb Birschel, Hattingen, Hch. Blaeser Frau, Grottenherten b. Kirchherten, Heinr. Blum, Osterath, Joh. Blum, Krefeld, Blum & Strauss, Duisburg, Bodewig & Petersen, Getreide-Spedition, Antwerpen, P. H. Bockstegers, Kempen, W. Bockstegers, Amern-St. Georg, F. H. Boley,

Uerdingen, Emil Boley, Uerdingen, Franz Bommers, Eppinghoven, Josef Bongartz, Oedt (Rheinl.), H. Bogelmann, Krefeld, Ernst Botschen, Viersen, Wilh. Boveleth, Dülken, Ferd. Böttger, Krefeld, H. Brand, Neuss, Hch. Brand jr., Mülheim (Ruhr), H. J. Braun & Co., Viersen, Wilh. Braemer, Düsseldorf, Breuer & Hofstadt, Neuss, Jacob Bresser, Anrath, Ad. Breuers, Osterath, Jean Broich, Harff b. Neuss, M. Brouwers, Mülhausen b. Kempen, Peter Brühl, Düsseldorf, H. Brüggén, M.-Gladbach, Joh. Bringsken, Rumeln, Bungert & Dickmann, Duisburg, Albert Buscher, Fischeln, Aug. Busch, Neuss, Buschdu Fallois Söhne, Krefeld, Joh. Busch, Grefrath b. Kempen, C. Buss, Uerdingen, Herm. Bünten, Lank, Joh. Bünten, Oppum, Theod. Bünten, Oppum, Wilh. Bünten, Lank, Josef Bünten, Willich. — Theod. Camp, Geldern, Rob. Camphausen, Sasserath b. Odenkirchen, Josef Capell, Krefeld, Charlier & Scheibler, Krefeld-Linn, Central Guano-Fabriken, Düsseldorf, Cohen & Passmann Nachf., Krefeld, Gustav Cohn & Teblée, Köln, Salomon Cohn, Jüchen, S. & B. Cohn, Mülheim (Ruhr), Gerh. Cornetz, Aachen, Franz Craghs, Schaephuysen, Geschw. Craghs, Aldekerk, Crefelder Malzfabrik H. W. Grüters & Co., Krefeld, Crefelder Bank A.-G., Krefeld, Joh. Cronenberg Wwe., Brempt b. Niederkrüchten. — Herm. Dadder, Krefeld, B. Dammer & Co., Kempen, H. Hammer & Co., Horst i. W., Joh. Dahmen, M.-Gladbach, Joh. Daniels, Nierst, Hugo Daniels, G. m. b. H., Speditionsgeschäft, Düsseldorf, Peter Daniels, St. Tönis, Jacques Dannon, Duisburg, E. Deckers & Co., Getreidespedition, Antwerpen, W. Deselaers, Neuss, Leonh. Diebels, Neuwerk, Theod. Droesser, Bockum, Duttenhöfer & Glaser, Neuss, Dürselen & Goebels, Odenkirchen, Jos. Düppers, Blüttgen, Düsseldorf, Melassefütter-Fabrik, Düsseldorf, Dreyfuss & Co., Antwerpen, G. de Ruyter, Getreide-Speditionsgeschäft, Rotterdam. — H. Eggerath, Erkelenz, Louis Eichenberg, Krefeld, Eichenberg & Lazarus, Düsseldorf, Oskar Eichenberg, Neuss, Richard Eichenberg, Düsseldorf, Eichwald & Sondheim, Düsseldorf, Theod. Elspas, Aldekerk, Enss & Dauter, Duisburg, Erste Rheinische Walzenmühle, Grevenbroich, Balth. Erlenwein & Co., G. m. b. H., Speditionsgeschäft, Uerdingen, Math. Erkens, Straelen, Ferd. Esch, Krefeld, Otto Ewald, Düsseldorf, Ackerstrasse 13 A, Joh. Eyckmanns, Neuwerk. — Feichtner & Schwenzer, Düsseldorf, Felgen & Co., Capellen b. Moers, Flechtheim & Co., Düsseldorf, Joh. Fleischhauer, Krefeld, Jos. Fonken, St. Hubert, Aug. Fongern, Rheindalen, Heinr. Frangen, Hohenbudberg, Jos. Frangen, Fischeln, Frank & Herten, Bedburg, Hch. Frank & Voss, Düsseldorf, W. Franken, Schiefbahn, H. A. Frantzen, Hüls, J. Frank & Co., Krefeld, Frattell Wilde & P. G. Hugens, Antwerpen, Joh. Frühen, Oedt. — Witwe Jakob Gartz, Sassenfeld b. Lobberich, Franz Gather, Neersen, Oskar Gelenevsky jr., Köln-Ehrenfeld, Hansemannsstrasse 20, Getreide Kommission G. m. b. H. vormalis Eduard Meyer, Düsseldorf, Leonh. Geyr, Neuss, Chr. Gerhards, St. Tönis, Gerharz & Rosenfeld, Antwerpen, Wilh. Goebel, Krefeld, Ludwig Goebels, Krefeld, A. Goergens Nachfolger, Oedt, C. Goergens, Capellen b. Wevelinghoven, Hub. Goergens, Wevelinghoven, W. Goertz, Niederkrüchten, A. Goldschmidt, Leipzig, Isidor Goldschmidt, Duisburg, Emil Goldstein, Krefeld, L. Goldstein, Grevenbroich, Felix Goossens, Venlo, L. Goossens, Schiefbahn, Julius Gottschalk, Hilden, Hugo Goetz, Düsseldorf, Gocher Oelmühle, Gebr. van den Bosch, Goch, A. Goldstein, Grevenbroich, N. Grodzinsky, Köln-Ehrenfeld. — Jos. Haefis, Krefeld, Heinrich Hanno & Co., Getreide-Spedition, Rotterdam, Joh. Hansen, Hehler b. Hardt b. M.-Gladbach, Wenzel Hardering, Uerdingen, W. F. Harvandt, Grenz-Spedition-Zollabfertigung, Lobith, Witwe Friedr. Hartwig, Düsseldorf, C. Hauses & Co., Fischeln, R. Hausmann, Elsdorf, Heinr. Hauses, Traar, P. J. Heesen, Hüls, Siegfried Heineberg, Düsseldorf, Joh. Adolf Heinen, Wachtendonk, Wilh. Heppner, Wegberg, J. O. Hempel, Kempen, Wilh. Hendriks, Mühle Pont bei Geldern, C. H.

Hermanns, Grefrath, Witwe Frz. Heemann, Neuss, Th. Hermanns, Brüggén, Aug. Heuser, Duisburg, Jakob Hehnen, Willicher Hardt, Gebr. Heimann, Duisburg, Julius Heimann & Co., Duisburg, Aug. Hertz, Uerdingen, E. Hermanns, Hinsbeck, Joh. Hillen, Breyell, Wwe. D. Hirsch, Elsdorf, Hirschland & Frankenstein, Essen, Th. Hoemanns, Viersen, Hub. Holterbosch, Leuth, Holtz & Willemssen, Uerdingen, Holtz & Co., Süchteln, Jonas Hoffmann, Neuss, Holbeck & Peschken, Krefeld, Diedrich Horn, Schwabenberg bei Erkelenz, Jos. Houben, St. Tönis, Franz Höh, Krefeld, Jos. Hörschkes, Vorst, Peter Huben, Stratum, Ernst Hufner, Uerdingen, H. Hurtz, Otzenrath, Toni Hurtz, Bedburg, Carl Hüsges, Krefeld, Hüskes & Buschen, Uerdingen, Martin Hüpkens, Bockert b. Viersen. — Pet. Joh. Inderschmitt, Elmp, Bez. Aachen, Internationale Transport-Gesellschaft A.-G., Getreidespedition, Köln, Rotterdam, Antwerpen. — Jakob Jacobs, Goch, Jacoby & Schmitz, Speditionsgeschäft, Uerdingen, Peter Jans, Krefeld, Joh. Jansen, Stenden b. Aldekerk, Heinr. Janssen, Neuss, Ed. Jansen, Kevelaer, P. J. Janssen & Co., Baxem, Holland, Herm. Janssen, Uerdingen, E. Jägers, Wassenberg, Gerh. Jennen, Viersen, C. Joergens, Homberg, Max Joseph, Antwerpen, Aug. Jülicher, Wankum. — Isaac Kahn & Co., Mannheim Gebr. Kaiser, Ruhrort, Kaufmann & Siegel, Düsseldorf, L. Kaufmann & Co., Duisburg, Moritz Kaufmann, Neuss, A. Kamp, Leuterheide b. Lobberich, A. Kamp, Traar, P. W. Kallen, Neuss, Joh. Hch. Kempkes, Sevelen, Joh. Keulen jr., Wankum, Kerssenboom & Sohn, Neuss, Jos. Kilders, Vorst, Egidius Klassen, Dülken, H. Klassen, Lobberich, Klestadt & Stern, Düsseldorf, Hch. Klein, Mainz, Heinr. Klössges, Burgwaldniel, H. Knüppens, Rheindahlen, Ch. Kohnen, St. Tönis, Wwe. Ad. Korff, Königshof, Wilh. Kother, hagschinkel bei Uerdingen, Jakob Kottmann, Wevelinghoven, P. K. Königs, Tuschenbroich, W. Kraywinkel, Krefeld, Frz. Kremer, Rommerskirchen, Hermann Kronen, Kleinenbroich b. Neuss, P. Krücken, Köln, P. J. Krücken, Horrem bei Dormagen, Peter Küppers, Blüttgen, H. Küppers, Kaldenhausen, Ed. Kürstgens, Bedburg. — Karl Lazarus, Neuss, J. Lazarus Söhne, Jüchen, Aug. Lancelle, Zollabfertigung, Spedition, Emmerich, Landwirtschaftliche Brennerie, G. m. b. H., Ameln, D. Lehmann, Duisburg, W. Lehmann, Düsseldorf, Theod. Lehnen, Lobberich, Siegfried Leib, Duisburg, Herm. Lenzen, Werthausen bei Hochemmerich, Robert Leven, Benrad b. St. Tönis, Levy & Dannenberg, Duisburg, S. Lilienfeld, Rees, Leon Lindt, Wegberg, Theod. Linszen, Anrath, Loeb & Hirschland, Düsseldorf, Joh. Loers, Neuwerk, Löwenstein & Co., Duisburg, A. Löwenthal, Düsseldorf, Lobbertz & Verfürth, Bahnhof Calcium, Wilh. Luhnens, Kaldenhausen, Joh. Luhnens, Kaldenhausen, Ludwig Lustnauer, Speditionsgeschäft, Uerdingen. — Jakob Mal, Bösinghoven b. Lank, Bruno Mandowsky, Duisburg, Kaspar Macherey, Weeze, Gebr. Matheysen, Villermühle, Hassum b. Goch, Mayer Heineberg, Essen an der Ruhr, Peter Meis, Krefeld, Joh. Meiser, Hüls, Jos. Gerh. Meister, Neuss, Paul Mendel & Co., Düsseldorf, Hugo Menden & Co., Grefrath, Reinhold Merckens, Geilenkirchen-Hünshoven, H. Mertens, St. Tönis, Joh. Mertens, Lank, F. Meulemanns, Venlo, Helwig Michels, Karst, Lambert Michels, Fischeln, E. Michelmann, Krefeld, Peter Minhorst, Vluyt, D. Morian, Neumühl-Hamborn, Mühlenbau-Anstalt und Maschinenfabrik, vorm. Gebr. Seck, Dresden, Alexander Müller, Neuss, Müller & Inhoffen, Neuss, Müller-Verein, Düsseldorf, Wm. H. Müller & Co., Getreidespedition, Antwerpen, Theodor Müncker, Speditionsgeschäft, Uerdingen, L. Müskens, Gennep. — Peter Nauen, Krefeld, Gebr. Neles, G. m. b. H., Schraeveler-Mühle b. Kevelaer, P. A. Neuhaus, Krefeld, Neuhaus & Co., Neukirchen b. Moers, Alb. Neuhaus, Düsseldorf, W. Neuhois jr., Krefeld, Jakob Niessen, Schaag b. Breyell, Hch. Neidhöfer, Neuss, A. & W. Niemöller, Gütersloh-Dortmund. — S. Oberländer & Co., Otzenrath, Max Oberländer, M.-Gladbach, Ohlendorfsche

Quano-Werke (Anglo Continentale), Emmerich, Wilh. Oebels, Oppum, Herm. Oediger, Fischeln, Jakob Olmes, Krefeld, Ostwald & Levy, Duisburg. Paul Ostwald & Co., Düsseldorf, Max Otten, Krefeld, Albert Otten, Rheydt. — Leonh. Pardon, Kückhoven b. Erkelenz, H. Pasch, St. Tönis, Kulderhof Unterweiden, M. Pellander, Krefeld, Wilh. Peltzer Nachfolger, Neuss, Julius Philipps, Ruhrort, Georg Plange, Soest, Düsseldorf, H. Platen, Krefeld, Mittelstrasse, Plouvier & Co., Spedition Antwerpen M. R. Pohl, Krefeld, Gebr. Pohlhausen, Neuss, Moritz Ponfick, Duisburg, Preyer & Blom, Spedition, Rotterdam, Proviant-Amts-Rendant Arnold, Krefeld. — Wilh. J. Ramaker, Bischofsmühle, Wegberg, Kreis Erkelenz, Anton Raves, Sevelen, Joh. Math. Rayers, Geldern, Gebr. Reinartz, Krefeld, Theod. Remy, Neuss, Math. Reuter, Benrad b. St. Tönis, Rheinische Graupenmühlen, G. m. b. H., Uerdingen, Rhein. Westf. Sack-Industrie Jul. Blumenstein, Düsseldorf, Rhein. Malzkaffeeabrik Engelbert Kirschbaum, Osterath, Rhein. Melassefütterfabrik Gebr. Ullmann, Düsseldorf, Rheinisch-Westf. Speditionsgesellschaft, Duisburg, Rheinische Mühlenwerke Cohen & Co., Duisburg Rheinisches Transport-Contor D. Flaskamp, Getreidespedition, Rotterdam, Heinrich Rick, Kempen, Engelbert Ridders, Hüls, Theod. Rohling, Krefeld, C. Roland, St. Tönis, Rosenthal & Neumark, Duisburg, Karl Rolfs, Düsseldorf, Karl Roegels, Tönisberg, Heinr. Roeskes, St. Tönis, Wwe. Wilh. Rölkens, Nelsenmühle, Breyell, Karl Roth, Krefeld, Jos. Roth, Vorst, Gebr. Rubenssohn, Köln, Ruhrorter Oelfabrik, Amsterdam, Anton Rütten Jansen, Kückhoven b. Erkelenz, P. W. Rütten, Lövenich b. Erkelenz, H. Rütter, Bockum. — Johann Sauels, Wetten, Ludwig Sassen, Wegberg, W. Sieben, Kempen, Herm. Siegers, Krefeld, A. Siemes, Böholtz b. Breyell, N. Simons, Neuss, Mathias Smitmanns, Hartefeld bei Geldern, Frz. Sparla, Latum b. Lank, Gottfr. Spelten, Erkelenz, Wilh. Spelten, Herrath b. Wickrath, Gustav Spiecker, Willich, Gerh. Spickschen, Vluyt, Elias Spier Sohn, Aachen, H. Spitz, Wankum, Jakob Sprünger, Grefrath bei Kempen, J. Syberberg, Mülheim a. Rhein, Wwe. C. Symes, Wegberg, S. Süsskind, Bonn. — A. Schaaffhausenscher Bankverein, Krefeld, C. Scheibler & Co., Köln, A. Scherer, Krefeld, Schenker & Co., Getreide-Spedition, Rotterdam, S. Schild, Duisburg, Gerh. Schippers, Neuwerk, A. Schlünkes, Vorst, J. Schmidt, Kempen, Theod. Schmittens, Fischeln, Anton Schmitz, Traar, Wwe. B. Schmitz, Traar, Hch. Schmitz, Helenabrunn, W. J. Schmitz, St. Tönis, M. Schmitz, Kempen, Ludwig Schneider, Duisburg, Rud. Schneider, Krefeld, J. Schoor, Krefeld, Eugen Schönfeld, Düsseldorf, Gerhard Schreuer, Spedition, Zollabfertigung, Emmerich (Rh.), Hch. Schroer, Krefeld, Ludwig Schroers, Benrad, Karl Schroers, Duisburg, Thomas Schryen, Lindern, H. Schüller, Immerath b. Düsseldorf, M. Schumacher, Kempen, Albert Schüller, Düsseldorf, Gebr. Schwengers, Schiefbahn. — J. Stammep, Hinsbeck, Alex. Stefens, Rheindahlen, Paul Stern, Duisburg Hugo Stern & Ickenberg, Köln, Otto Sternau, Düsseldorf, Math. Stiers, St. Hubert, Herm. Sticklenbrock, Straelen, Stock & Hausmann, Homberg, H. Stockrahm, Capellen b. Moers, Stodieck & Co., Bielefeld, A. Streuff, St. Tönis, Hch. Straeter, Duisburg, Fritz Strasser, Mülfort, Oskar Strasser, Düsseldorf, S. Strauss, Erkelenz, C. Strommenger, Krefeld. — Ed. Teloy, Lank, M. Tenberken, Stenden b. Aldekerk, Karl Terbrüggen, Breyell, C. Terheggen Nachfolger, Hüls, Gebr. Terheggen, Krefeld, W. Terheggen, St. Tönis, J. Thywissen, Venlo, Gebr. Tholen, Erkelenz, Jakob Tosetti, Neuss, Albert Tuteur, Duisburg. — Ullmann & Wertheimer, Köln. — Frz. Vaessen, Pesch b. Otzenrath, Gebr. van Uden, Getreidespedition, Rotterdam, Antwerpen, C. W. H. van Dam & Co., Getreidespedition, Rotterdam, Joh. van Andel, Roermund, A. & P. van Oyen, Venlo, J. W. Vedder, Duisburg, J. Chr. Vieten, Katzen b. Erkelenz, Gebr. Vismans, Getreidespedition, Rotterdam, F. A. Voigt & Co., Getreidespedition, Rotterdam, Bernh.

Vollrath, Geldern, W. Vossen & Co., Krefeld, Voss & Langen, Ruhrort. — Joh. Wackertapp, St. Hubert, M. Wackertapp, Aldekerk, Joh. Wackertapp, Leuth b. Breyell, Leo Wackers, Neuss, Falk Wandhoff, Düsseldorf, Wallrafen & Kloeren, Viersen, Gebr. Wallrafen, M.-Gladbach, C. Wassenberg, Lütelforst b. Burgwaldniel, Lamb. Watrin, Ameln, H. E. Weber, Düsseldorf, S. Weissenburger, Mannheim, Peter Wellmann, Biederich b. Neuss, Wilh. Werhahn, Neuss, Hch. Wertheim, Frankfurt, W. Weschmann, Cloerath b. Anrath, Gerson Wetzlar, Herbesthal, Rhld., W. Weuthen, Kirspfel Waldniel, H. Wiener & Co., Düsseldorf, Peter Wilms, Erkelenz, Joh. Winkmann, Stratum, Wittener Walzenmühle, Duisburg, Frz. Witthoff, Kempen, Wild, Teuerlings & Co., Getreidespedition, Antwerpen, Hubert Wieler, Lank, A. Wolfers, Krefeld, Otto & Rob. Wulff, Düsseldorf, Andre Weis, Krefeld. — Joh. Anton Zohren, Richelrath b. Wegberg.

Berufsgenossenschaften:

Seiden-Berufsgenossenschaft, Sitz Krefeld, Alexanderstrasse 15. T. 1794. Vors.: Artur Schroers, Kommerzienrat. Geschäftsführer: Karl Fellenberg (Sektion I in Krefeld).
Rhein. Landw. Berufsgenossenschaft, Sektion XIV (Krefeld Stadt). Sektions-Vorstand: der Stadtausschuss. Vors.: der Oberbürgermeister.
Fuhrwerksberufsgenossenschaft, Sektion XXII, Rossstrasse 134. Vors.: Fahrunternehmer Peter Schützen.
Gesellschaft zur Ueberwachung von Dampfkesseln zu M.-Gladbach, Zweigbureau Krefeld, Schwerstr. 117. T. 1665. Vorstandsmitglied in Krefeld: Dr. Karl Eberhardt und A. Schroers, Kommerzienrat. Ing.: Eduard Scholl.

Konsulate.

Niederlande, Schillerstr. 22. Vize-Konsul: Baron Wilh. von Boetzelaer.
Vereinigte Staaten, Göthestr. 50. Vize- und Deputy-Konsul: W. Bruce, Wallace.

Speditionsgeschäfte.

Charlier & Scheibler, Vereinsstr. 37-39. T. 21 u. 107. T.-Adr.: Charlieroffice. Spedition, Kommission, Möbeltransport. Inhaber: Wilhelm Kappes und Fritz de Greiff jr. Niederlassungen: London, Rotterdam, Paris. Vertretungen: Zealand Steamship Co., Vlissingen und Red Star Line, Antwerpen. Spezialität: Internationale Transporte.
Elles & Mackes. T. 37 u. 1291. T.-Adr.: Mackes. Spedition u. Möbeltransport. Inhaber: Carl Mackes.
Balth. Erlerwein & Co., Zentrale in Uerdingen.
***Max Hafels. T. 1441.** T.-Adr.: Max Hafels. Spedition und Möbeltransport.
Hermann Hotes, Geschäftslokal in Krefeld-Bockum, in der Nähe des neuen Güterbahnhofes. T. 435. T.-Adr.: Hotes Spediteur Krefeld. Inhaber: Hermann Hotes; Prokurist: Konrad Cronenberg. — Hauptvertreter des Braunkohlen-Briket-Syndikats, Köln.
Kamper & Kniel, Oberdiesemerstr. 55. T. 885. Spedition, Möbeltransport, Rollfuhrwerk. Inhaber: Artur Kamper.
W. G. Taaks, G. m. b. H. T. 19 u. 501. T.-Adr.: Taaks. Speditionsgeschäft, Zollabfertigung, Veredlungsverkehr. Möbeltransport. Inhaber: W. G. Taaks jr.; Prokurist: Artur Wolff. Niederlassungen: Verviers, Nijmegen und Kleve.
Theod. Müncker, Krefeld-Hafen, Speditionsgeschäft und Getreidelagerung, Zentrale in Uerdingen, T. 1 und 50, (Amt Uerdingen).
Andre Weis, Speditions- u. Schiffahrtsgeschäft, Krefeld u. Krefeld-Hafen. T. in Krefeld No. 432 und 555, in Krefeld-Hafen No. 572. T.-Adr.: Nordlloyd. Inhaber: Andre Weis; Prokuristen: Frau Anny Weis u. Karl Weis. Agenturen: Norddeutscher Lloyd, Bremen; Koninklijke Nederlandsche Stoomboot-Maatschappij, Amsterdam; Great Eastern Railway Cy. Ltd London; Vereinigte Humber Linien, Hull-Goole-Grimby; Rhein. Schrauben-Dampfer-

Dienst J. H. Königfeld, Rotterdam; Nieuwe Rijnvaart-Maatschappij, Amsterdam.
Abr. Wittfeld, Oppumerstr. 133. T. 51. Spedition u. Möbeltransportgeschäft. Inhaber: Friedr. Wilhelm Wittfeld und Wwe. Abr. Wittfeld, geb. Löwenstern.

Kohlengrosshandlungen,

Barthe & Sticker. T. 433. Kohlen, Bauartikel, Metalle, Armaturen. Inhaber: Emil Barthe sen., Carl Sticker. Prokurist: Emil Barthe jr.
Knoops & Müller, Canalstr. 77-80. T. 417. Kohlen. Inhaber: Carl Knoops. Prokuristen: Frau Mathilde Knoops und Max Bergmann.
W. E. Quack, Elisabethstr. 86. T. 1059. Kohlen- u. Kalkgrosshandlung. Inhaber: Frau Paul Seeliger in Hagen i. W. Prokurist: Carl Königs in Krefeld.
P. Schüten, Saumstr. 14. T. 545. T.-Adr.: „Schüten.“ Kohlen-, Torf- u. Baumaterialienhandlung, Rollfuhrgeschäft. Inhaber: Peter Schüten.
Winschermann & Cie., Kohlengrosshandlung u. Rheinreederei. Zentrale in Mülheim a. d. Ruhr (S. 48). Filiale Krefeld, Geschäftsführer: L. Hörsch. Kontor: Neue Linnerstr. 86. T. 781.

Kreuznach.

Stadtkreis, Rbz. Koblenz, 22 860 Einw., Landgericht Koblenz. Strecken: Bingerbrück-Saarbrücken, Gau-Algesheim-Münster a. Stein. Station, Güterabfert. Amtsgericht, (4 AR.); T. 37. RA.: Cramer, JR. Lingenbrink, Raffauf, JR. Settegast, JR. Wenzel. — GV.: Verteilungsstelle.
Notare: JR. Kuhn, JR. Schmitz.
Landratsamt. T. 65. Landrat: von Nasse.
Hauptsteueramt. T. 546. Vorsteher: Steuerrat Schmidt.
Eisenbahn-Betriebs-Inspektion. T. 61.
Reichsbankstelle. T. 445. Kais. Bankdir.: Dietz.
Bürgermeisteramt. T. 2 und 8. Bürgermeister: Kirschstein.
Elchamt. Vorsteher: Bürgermeister Kirschstein. Eichmeister: Wiedenstritt.

Speditionsgeschäfte.

*Daniel Hessel, Speditionsgeschäft, Bahnamt. Güterbestätterei. Agentur der Red Star Line, Antwerpen.
Jos. Lang Nachf., Inh.: O. Jesinghaus, Mannheimerstr. 195. T. 29 Spedition, Rollfuhr- und Möbeltransportgeschäft.
J. & V. Ruppert, Mühlenstr. 64. Inhaber: Valentin Ruppert. Spedition, Kommission u. Verladungsgeschäft.
*Theodor Serff, Tel.-Adr.: Spediteur Serff. Spedition, Kommission und Möbeltransport.

Kohlengrosshandlungen.

*August Anheisser, T. 103.
Adam Finkemann, T. 176.
Phil. Ost, T. 374.
Adolf Plager, T. 24.
Wilh. Rodenbach, T. 389.
Karl & Th. Vollmar, T. 260.

Kronenberg.

Stadt, 11 609 Einw., Rbz. Düsseldorf, Kreis Mettmann, Amts- und Landgericht Elberfeld. Strecke: Elberfeld-Kronenberg. Station mit Güterabfertigung. Bürgermeisteramt. T. 7. Bürgermeister: Kemmann. Spediteur: Julius v. d. Steinen, T. 17. (Ohne Gewähr.) Wilhelm Rüggeberg.

Kupferdreh.

Landgemeinde, 8752 Einw., Rbz. Düsseldorf, Landkreis Essen. Amtsgericht Werden a. d. Ruhr. Strecken: Vohwinkel-Steete und Kupferdreh-Werden-Düsseldorf. Station mit Güterabfertigung. Bürgermeisteramt, T. 7. Bürgermeister: Krake (T. 57). Spediteur: *Fritz Bredtmann, Bahnamt. Güterbestätter.

Langenberg (Rhd.).

Stadt, 9607 Einw., Rbz. Düsseldorf, Kreis Mettmann, Landgericht Elberfeld. Strecke: Vohwinkel-Hagen u. Kleinbahn Langenberg-Elberfeld, Langenberg-Hattingen und Langenberg-Kupferdreh.

Amtsgericht Langenberg (Rhd.). RA.: *Hauth. — GV.: Schulze.

Eisenbahn-Reparatur-Werkstätte.

Reichsbanknebenstelle, T. 49. Vorstand: Lenssen. Bürgermeisteramt, T. 53. Bürgermeister: Terjung.

Speditionsgeschäfte.

*Hugo von Scheven, Hellerstr. 10. T. 54. Bahnamt. Güterbestätter.
A. Schmahle Wwe. (Ohne Gewähr.)
Herm. Tobeländer, Wiemhof 7. Fuhrgeschäft.

Lebach.

Flecken, 1759 Einw., Rbz. Trier, Kreis Saarlouis, Landgericht Saarbrücken. Strecke: Saarbrücken-Nonnweiler. Station mit Güterabfertigung.

Amtsgericht Lebach, RA.: *Reis. — GV.: Sauerzapfe. Steueramt. Steuereinnahmer: Abels.

Bürgermeisteramt. T. 24. Bürgermeister: Lamberty. Spediteure.

Aug. Brüniger, bahnamtl. Spedit. (Ohne Gewähr). Fr. Schwärtzel (Ohne Gewähr).

Lechenich.

Stadt, 3557 Einw., Rbz. Köln, Kreis Euskirchen, Landger. Bonn. Kleinbahnstrecke: Liblar-Euskirchen. Amtsgericht Lechenich. RA.: *Byns. — GV.: Nickel.

Notare: Byns, Reuscher. Bürgermeisteramt, T. 102. Bürgermeister: Joh. Prz. Busbach.

Speditionsgeschäft: Geschw. Schilling (Ohne Gewähr).

Leichlingen.

Stadt, 6823 Einw., Rbz. Düsseldorf, Kreis Solingen, Amtsger. Opladen Landgericht Düsseldorf. Strecke: Köln-Elberfeld. Station mit Güterabfertigung.

Bürgermeisteramt, T. 17. Bürgermeister: Klein. Spediteur: *Albert Richartz, Hochstr. 404 c, bahnamtl. Güterbestätter. Möbeltransport. Fuhrgeschäft.

Lennepe.

Kreisstadt, 12 000 Einw., Rbz. Düsseldorf, Landger. Elberfeld. Strecken: Lennepe-Remscheid-Ohligs, Lennepe-Opladen, Lennepe-Krebsorge-Barmen-Rtshsn., Lennepe-Wipperfuth, Gummersbach-Dieringhausen, Krebsorge-Radevormwald u. Düsseldorf-Lennepe. — Grosse Talsperre.

Amtsgericht Lennepe, (3 AR.): RA.: Dr. Brodzina.

*van Eupen. — GV.: Verteilungsstelle.

Landratsamt, T. 12. Landrat: Dr. Hentzen.

Eisenbahn-Betriebs-Inspektion, T. 19.

Kgl. Steueramt. Steuereinnahmer: Schmitz.

Reichsbanknebenstelle.

Bürgermeisteramt, T. 18. Bürgermeister: Stosberg.

Bergische Handelskammer für die Kreise Lennepe,

Gummersbach, Wipperfuth, die Stadt Remscheid

und die Bürgermeistereien Helliggenhaus, Kronenberg, Velbert u. Wülfrath. Bureau: Wiesenstr. 10.

T. 10. Vorsitzender: Wilh. Kattwinkel. Stellvertr.: Herm. Böker. Syndikus: Dr. d. Staatsw. Max Thilo. Durch die Handelskammer vereidigter Handelschemiker: Dr. Hoffmann, Remscheid.

Speditionsgeschäfte:

C. Kluthe's Söhne, T. 94. Telegr.-Adr.: Kluthes Söhne.

Spedition, Möbeltransport. Inh.: Wilh. Kluthe.

Filiale in Remscheid.

*Friedr. Schäfer, T. 278. Spedition, Möbeltransport,

Vertretungen in Ronsdorf, Lüttringhausen, Remscheid, Radevormwald.

Herm. Schäfer, bahnamtl. Spediteur.

Lindlar.

Gemeinde, 6448 Einw., Rbz. Köln, Kreis Wipperfürth, Landger. Köln. Nächste Eisenbahnstation Engelskirchen 7 km (der Strecke Siegburg-Olpe). Telefonruf: Amt Engelskirchen.
Amtsgericht Lindlar, RA.: *Heix. — GV.: Schneider.
Bürgermeisteramt. Bürgermeister: Joh. Peiffer.
Spediteur: Adolf Selbach.

Linnich.

Stadt, 2200 Einw., Rbz. Aachen, Kreis Jülich, Amtsgericht Aldenhoven, Lanlgr. Aachen. Nächste Bahnstation Linnich (4 km) der Strecke Aachen-M.-Gladbach u. Lindern-Heinsberg.
Kgl. Steueramt.
Bürgermeisteramt, T. 19. Bürgermeister: Ernst Schmitz.
Spediteur: *Stephan Schumacher, bahnamtl. Spediteur.

Linz a. Rh.

Stadt, 4025 Einw., Rbz. Koblenz, Kreis Neuwied, Landgericht Neuwied. Strecke: Köln-Niederlahnstein. Station mit Güterabfertigung, Schiffsanlegeplatz.
Amtsgericht Linz a. Rh. (zugleich Rheinschiffahrtsgericht), (2 AR.): RA.: *Dr. Graff. — GV.: Lange.
Kgl. Steueramt.
Bürgermeisteramt, T. 46. Bürgermeister: Jul. Lerner.
 Am Rhein 3500 m Ladeplätze. 2 Landebrücken.

Speditionsgeschäfte u. Schiffahrtsagenturen.

***Wihl à Brassard**, Agentur der Köln-Düsseldorfer-Dampfschiffahrts-Ges. Tel. 27. Telgr.-Adr.: Brassard.
 ***Wwe. Jakob Kill**, T. 48. Spedition. Agentur der Rhein- u. See-Schiffahrt-Ges. in Köln u. der Niederl. Dampfschiffs-Reederei in Rotterdam. Geschäftsführer: Carl Kill.
 ***Gebr. Lück**, Güterbestätterei der Staatsbahn u. sämtlicher Dampferlinien. Spedition, Lagerung Möbeltransport.

Basalt-Aktien-Gesellschaft, (Akt.-Kapital 6 Mill. Mk.), T. 1. Telegr.-Adr.: „Basalt“. Direktoren: Paul Endriss, Regierungsbaumeister a. D. Jos. Hofmann, stellvert. Direktor: Alfred Rautenberg. Prokurist: Rudolf Beins. Zweigniederlassung: Basalt Maatschappij in Rotterdam. Schiffspark der Ges.: 9 Kähne (Basalt No. 1—5 u. 8—11), Tragfähigkeit im ganzen rund 14 815 t. — Die Verladungen des Steinmaterials finden statt an den Lagerplätzen zu Oberlahnstein, Rheinbrohl, Niederbreisig, oberhalb Linz, bei Linz, unterhalb Linz, Casbach, Erpel, Arsbrücke, Unkelstein, Dollendorf, Oberkassel und Beuel, zum Teil an eigenen, zum Teil an gepachteten Uferterrains durch Handbetrieb.

Lobberich.

Kirchdorf, rund 8000 Einw., Rbz. Düsseldorf, Kreis Kempen, Landgericht Kieve, Strecke: Kempen-Venlo. Station mit Güterabfertigung.
Amtsgericht Lobberich, RA.: *Dr. Brinck. — GV.: Dross.
Bürgermeisteramt, T. 9. Bürgermeister: Max Heckmann.
Spediteure: Gebr. Feikes (ohne Gewähr); W. Wirtz (ohne Gewähr).

Lüttringhausen.

Stadt, 12 555 Einw., Rbz. Düsseldorf, Kreis- und Amtsgericht Lennep, Landgericht Eibelfeld. Strecke: Remscheid-Barmen. Station mit Güterabfertigung. Telefonruf: Amt Lennep.
Bürgermeisteramt, T. 26. Bürgermeister: Gertenbach.
Speditionsgeschäfte:
Ferdinand Haag, Rathausstr. bahnamtl. Güterbestätter.
August Schäfer, Feldstr.
August Bechem, Hardtbach (Post Dahlhausen a. d. Wupper).
Ewald Renner, Westen (Post Ronsdorf).

Malstatt-Burbach (Siehe Saarstädte).

Mayen.

Kreisstadt, 14 000 Einw., Rbz. u. Landger. Koblenz. Strecken: Mayen-Koblenz, Andernach-Gerolstein. Station mit Güterabfertigung.
 Bedeutende Industrie in Basaltlava und Schieferbrüchen. 6000 Morgen Gemeindewald, 6 Brauereien.
Landratsamt, T. 51. Landrat: Kesselkaul.
Steueramt. Steuereinnnehmer: German.
Amtsgericht, (4 Ar.): RA.: Hecking, Leonhard. — GV.: Verteilungsstelle.
Notare: Dr. Brink, J.R. Kaumanns.
Eisenbahn-Betriebs-Inspektion. Vorstand: Regierungsrat Sommerkorn.
Bürgermeisteramt, T. 2. Bürgermeister: Dr. Pohl.
Spediteure:

Peter Rathscheck, Neustr. 50, T. 31, T.:Adr.: Posthalter. Bahnamtl. Güterbestätterei, Spedition und Möbeltransport.
Franz Remaklus, Fuhrgeschäft.
Ignatz Hellmuth, Fuhrhaltere, Mühlenweg.

Mehlem a. Rh.

Dorf, zur Bürgermeisterei Godesberg gehörig. (Siehe diese), Rbz. Köln, 1934 Einw., Kreis-, Amts- u. Landgericht Bonn. Strecke: Köln-Koblenz. Stat. Güterabf.
Spediteur: Gebr. Schallenberg, bahnamtl. Güterbestätter (ohne Gewähr).

Meisenheim (Glan).

Kreisstadt, 1850 Einw., Rbz. Koblenz, Landgericht Koblenz. Strecke: Kaiserslautern-Staudernheim.
Landratsamt, T. 17. Landrat: Freiherr Quadt-Wykradt-Hüchtenbrück.
Steueramt. Steuereinnnehmer: Klein.
Amtsgericht, RA.: *Merck, Dr. Schaffner. — GV.: Triller.
Bürgermeisteramt, T. 4. Bürgermeister: von Holwede.
Speditionsgeschäft: Ferdinand Altschüler.

Merheim.

Landgemeinde, 21 106 Einw., Rbz. Köln, Kreis- und Amtsgericht Mülheim a. Rh., Landgericht Köln. Strecke: Kalk-Immekeppel, Eisenbahnstation Dellbrück. Güterabfertigung.
Bürgermeisteramt in Holweide. T.-Amt Mülheim a. Rh. No. 223. Bürgermeister: Johann Bensberg.
Spediteure:
Wilhelm Lenzén zu Dellbrück, Bez. Köln.
Wilhelm Selbach zu Schnellweide bei Mülheim a. Rh., Gladbacherstr. 277, T.-Amt Mülheim No. 671.

Merzig.

Kreisstadt, 7505 Einw., Rbz. Trier, Landgericht Trier. Strecke: Trier-Saarbrücken. Station, Güterabfert. Kleinbahn Merzig-Büschfeld.
Landratsamt, T. 28. Landrat: Eichhorn.
Amtsgericht, (3 AR.): RA.: Dr. Brüll, v. Ponickau. — GV.: Verteilungsstelle.
Notare: Beuriger, J.R. Falkenbach.
Steueramt. Stadtkassenrendant: Wolter.
Bürgermeisteramt, T. 3. Bürgermeister: E. Thiel.
Städt. Eichamt. Vorstand: Der Bürgermeister.
Spediteure:

Franz Baur.
Mathias Jedem, bahnamtl. Güterbestätterei.
Michael Orth.

Mettlach.

Dorf, 1632 Einw., Rbz. Trier, Kreis u. Amtsgericht Merzig. Landgericht Trier. Strecke: Trier-Saarbrücken. Station, Güterabfertigung.
Bürgermeisteramt, T. 2. Ehrenbürgermeister: Edmund v. Boch.
Spediteur: Anton Nauert.

Mettmann.

Stadt, 9495 Einw., Rbz. Düsseldorf, Landgericht Eberfeld. Strecke: Düsseldorf-Hagen. **Amtsgericht**, (2 AR.): RA.: *Lückerath. — GV.: Hoppenheit

Steueramt. Steuereinnahmer: Billian. **Reichsbanknebenstelle**, T. 97. Vorstand: Appel. **Bürgermeisteramt**, T. 10. Bürgermeister: Conradi. **Speditoure**: *Hermann Huntgeburch, Poststr. 7, T. 88, bahnamtl. Güterbestätterei. *Peter Neffendorf, Fuhrgeschäft. Ernst Scharrnberg, T. 67. Speditour u. Möbeltransp.

Montjoie.

Kreisstadt, 1865 Einw., Rbz. Aachen, Landgericht Aachen. Strecke: Aachen-St. Vith. Stat. m. Güterabf. **Amtsgericht**. RA.: *Wolff. — GV.: Raspe. **Landratsamt**, T. 19. Landrat: Dr. v. Kessler. **Steueramt**. Steuereinnahmer: Brune. **Bürgermeisteramt**, T. 26. Bürgermeister Pleuss.

Speditoure:

*Johann Heun, Fuhrunternehmer und Speditour. Herm. Küpper, T. 14. Spedition, Möbeltransport, Kohलगrosshandlung u. Hauderei. Gebr. Miessen, T. 27. Speditionsgeschäft.

Moers.

Kreisstadt, 25 000 Einw., Rbz. Düsseldorf. (Seit 1. April 1906 sind die Orte Asberg, Hochstrass, Hülsdonk, Schwafheim u. Vinn eingemeindet.) Landgericht Kleve. Strecken: Krefeld-Moers, Duisburg-Moers-Kleve und Homberg-Moers.

Landratsamt, T. 7. Landrat: von Laer. **Amtsgericht**, (3 AR.): RA.: Dr. Giese, JR. *Heuck, Dr. Münch in Mörs u. *Kirfel in Homberg. — GV.: Verteilungsstelle.

Notare: JR. Heuck, JR. Hoffmann. **Steueramt**. Steuereinnahmer: Wolff. **Bürgermeisteramt**, T. 25. Bürgermeister: Craemer. **Speditoure**: Gebr. Achterrath. — Gerh. Schuhmacher. — Heinr. Kaspers.

Mülfort.

Dorf, 1943 Einw., zur Gemeinde Odenkirchen gehörend, (Näheres siehe dort) Rbz. Düsseldorf. Strecke: M.-Gladbach-Stolberg.

Speditour: Heinrich Beckers, bahnamtl. Güterbestätter.

Mülheim a. Rhein.

Kreisstadt, 50 807 Einw., Rbz. Köln. Strecken: Köln-Düsseldorf, Köln-Eberfeld, Kalk-Immekeppel. Station, Güterabfertigung.

Landratsamt für den Landkreis Mülheim a. Rh., Freiheitstr. 69, T. 5. Landrat: Dr. von Schlechtendahl. **Verwaltung der indirekten Steuern**, Deutzerstr. 47, Tel. 166.

1. **Obersteuerkontrolle**. Steuerinspektor: Presse. 2. **Steueramt Ia** zugleich Zollamt. Obersteuerkontrolleur: Schaake.

Amtsgericht, (zugleich Rheinschiffahrtsgericht) (6 AR.): RA.: Alken, Heidberg, Siebert, Dr. Steinkrüger, Weinberg, Wolters. — GV.: Verteilungsstelle.

Notare: Esser, Hannen, JR. Pohl. **Reichsbanknebenstelle**, Friedr. Wilhelmstr. 50. Vorstand: Bungard.

Bürgermeisteramt. Rathaus, Wallstr. 100/102, T. 233. **Oberbürgermeister**: Steinkopf (scheidet am 1. April 1908 durch Uebertritt in den Ruhestand von seinem Posten).

Städt. Sicherheits- und Handelshafen, 1273 a, mit Eisenbahn-Verbindung. Werftlänge 1 km, 9 Dampfkran, 1 Handkran, stärkster Kran 6 t Tragkraft, 2 Lagerhäuser, 1 Elevator, Zollhafen mit zollfreier Niederlage. Abgaben: Werft- und Hafenschutzgebühren.

Städt. Werftverwaltung. Unterstellt: Werftkleinbahn und Schiffbrücke. Hafendirektor, zugleich Königlt. Hafenkommisar: G. E. Stoll. Werftmeister:

Fey, Güterexpedit: Matthaci, Brückenmeister: Geller. T. 172, 166.

Handelskammer zur Mülheim a. Rh. Bezirk: Kreise Mülheim (Stadt u. Land). Geschäftsstelle: Rathaus, Vorsitzender: Ed. Böcking. Stellv. Vors.: Franz Andrae. Sekretär: Dr. Ackermann.

Von der Handelskammer angestellte und vereidigte Sachverständige:

1. Zur Feststellung des Zustandes von Gütern im Mülheimer Wertverkehr bei Streitigkeiten aus § 61 des Binnenschiffahrtsgesetzes sowie allgemein zur Abgabe von Gutachten.

a) für Chemikalien, Drogen, Farben-, Öle, Fette, Petroleum: Dr. Gottfr. Wirtz, Mülheim a. Rhein; b) für Getreide: Werner Stemmler und A. Reiffert, beide Mülheim a. Rhein; c) für Kolonialwaren und Hülsenfrüchte: Fritz Saurenhaus und Peter König, beide Mülheim a. Rhein. 2. Als Sachverständiger für die Textilbranche: Ferdinand Schweller, Opladen.

3. Als Handelschemiker:

Dr. Gottfr. Wirtz in Mülheim a. Rhein.

Mitglied d. Bezirks-Eisenbahnrats zu Köln: E. Böcking. Stellvertreter: Ad. Lindgens.

Reedereien.

Köln-Mülheimer Dampfschiffahrts-Aktien-Gesellschaft, Freiheitstr. 23, T. 81, T.-Adr.: Dampfschiffahrt Mülheimerhein. Aktien-Kapital: 750 000 Mark. Lokal-, Passagier- und Güterverkehr zwischen Köln und Mülheim, Passagier- und Eilgüterverkehr zwischen Köln u. Bonn mit Anlaufen sämtlicher Zwischenstationen, Passagier- u. Eilgüterverkehr zwischen Köln u. Hildorf mit Anlaufen sämtl. Zwischenstationen, regelmäßiger Passagier- u. Eilgüterverkehr zwischen Düsseldorf u. Uerdingen mit Anlaufen von Mönchenwerth, Kaiserswerth, Langst und Witlaer, Gestellung von Dampfern für Vergnügungs- u. Vereinsfahrten, Excursionsdampfer nach dem Ober- u. Niederrhein, sowie Holland u. Belgien, Lokal-Schleppverkehr und Uebernahme von Schlepptransporten nach dem Ober- u. Niederrhein, Uebernahme von Auspumpen gesunkener oder leck gewordener Schiffe. Direktor: C. Dells. Filiale in Düsseldorf. Schiffspark: 13 Dampfer, 2 Kähne, 1 hölzernes Wohnschiff.

Speditionsgeschäfte, Schifffahrtsagenturen.

Koll & Kubach, Freiheitstr. 27, T. 230. Zentrale in Köln. Spedition u. Schiffsverladungen. Vertretungen: Dampfschiffahrts-Ges. Neptun, Bremen, Rheindampferunternehmung Helvetia, regelm. Güterdienst zwischen Köln und Rotterdam. Preuss. National-Versicherungs-Ges., Stettin, Abt. Transportversicherung.

Rhein. Transport-Ges. Wm. Egan & Co. Zentrale Frankfurt a. M., Niederlass. in Köln. (siehe diese.)

***Albert Schneider, Jacky, Summerer & Co. Nachf.** Internationale Transporte, Krahlenstr. 9, T. 88, T.-Adr.: Jackysummerer. Job. Hättel zeichnet in Mülheim a. Rh. mit Vollmacht. Vertreter der Niederländischen Dampfschiff-Reederei, Zentrale in Basel. Weitere Niederlassungen in Chiasso, Florenz, Mailand, London, Carpi b. Modena u. Domodossola (Complan). Sammelverkehr nach der Schweiz, Italien u. Frankreich.

Carl Schult, T. 179, T.-Adr.: Spedition Schult. Zentrale in Eberfeld. Vertreter der Rheindampfschiffahrt, Kölnische u. Düsseldorfer Gesellschaft, der New-York and Continental Line und der Hull & Barnsley Railway Co.

Speditionsgeschäfte.

***Heinrich von der Heide**, T. 52, T.-Adr.: Vonderheide. Spedition, Rollfuhrwerk, Möbeltransport, Güterbestätterei, Lagerung.

***Peter Huppertz**, T. 701. Bahnamtl. Speditour. Gebr. Metzgen, Wolfstr. 80, T. 269. Spedition und Rollfuhrwerk. Inh.: Jakob u. Nikolaus Metzgen.

A. Reiffert, Friedr. Wilhelmstr. 25, T. 62, T.-Adr.: Reiffert Mülheimerhein. Getreide-Agentur u. Spedition. Inh.: Albert Reiffert. Prokurist: Frau A. Reiffert, Louise, geb. Errens.

Kohlenhandlung.

H. D. Daniels Nachf., Gladbacherstr. 7, T. 129, T.-Adr.: Möhl, Mülheimrhein. Inh.: Max Möhl. Handlung in Kohlen, Koks u. Briquets.

Mülheim a. d. Ruhr.

Stadtkreis mit den Stadtteilen Altstadt, Holthausen, Styrum, Broich, Speldorf, Saarn. 93 598 Einw., Rbz. Düsseldorf, Landgericht Duisburg.

Staatsbehörden:

Landratsamt für den Landkreis Mülheim a. d. Ruhr, Notweg 43. Landrat:

Amtsgericht, (9 AR.): RA.: Dr. *Becker, Dr. Blum, berg, Dr. *Feldhaus, Kessler, Dr. Lang, *Mannheimer, Dr. Schmits, *Schonlau, Dr. Schwengler, *Wolff. — GV.: Verteilungsstelle.

Königl. Steueramt, Muhrenkamp 12. Obersteuerkontrollleur: Schneiderwind.

Reichsbankstelle, Kaiserstr. 20. Vorstand: Bankdirektor Munkel.

Eisenbahnbehörden. Stationen: Station I Mülheim (Ruhr) mit Güterabf., Stat. II Mülheim (Ruhr)-Eppinghofen m. Güterabf., Stat. III Mülheim (R.)-Broich m. Güterabf., Stat. IV Mülheim (R.)-Saarn m. Güterabf., Stat. V Mülheim (R.)-Speldorf m. Güterabf., Stat. VI Mülheim (R.)-Styrum m. Güterabfertigung.

Eisenbahn-Reparatur-Hauptwerkstätte in Mülheim (Ruhr)-Broich.

Städtische Behörde.

Stadtverwaltung. Rathaus. Oberbürgermeister: Dr. jur. Lembke.

Städt. Eichamt, Luisenstr. 27. Eichmeister: Portmann.

Korporationen, Institute u. dgl. zur Förderung von Industrie, Handel u. Schifffahrt.

Handelskammer Mülheim (Ruhr)-Oberhausen zu Mülheim-Ruhr, Schollenstrasse 2. T. 259. Bezirk: Stadtkreis und Landkreis Mülheim-Ruhr, Stadtkreis Oberhausen (Rhld.). Vors.: H. Thielen, Mülheim-Ruhr, stellvertr. Vors.: Kommerzienrat G. Küchen, Mülheim-Ruhr, Kommerzienrat G. Ziegler, Oberhausen, Syndikus: Dr. R. Keibel, Mülheim-Ruhr. Von der Handelskammer öffentlich angestellte und beidseitige Sachverständige: Bücherrevisoren: Otto Gregorius, G. H. Hempelmann, Max Schöndorf, Mülheim-Ruhr, Carl Jul. Meyer, Mülheim-Ruhr-Styrum, Hermann Müller, Oberhausen. Handelschemiker: Dr. Adolf Goske, Mülheim-Ruhr, Dispecheure: Wilh. Bovermann, Carl Nussbaum, Mülheim-Ruhr. Schiffseichaufnehmer: Wilhelm Bovermann, Mülheim-Ruhr. Sachverständiger für die Prüfung und Abnahme von Eisenmaterialien aller Art: Carl Th. Köhl, Mülheim-Ruhr.

Vertr. im Bezirks-Eisenbahnrat Köln: H. Thielen. Stellvertr.: Kommerzienrat Ziegler.

Vertreter im Wasserstrassenbeirat für den Rhein-Herne-Kanal und die Lippewasserstrasse: Kommerzienrat Küchen. Stellvertr.: Bergwerks-Direktor Wilhelm Liebreich, Oberhausen.

Vertreter bei den Strombefahrungen der Rheinschiffahrtskommission: Kommerzienrat Küchen.

Die Handelskammer ist körperschaftliches Mitglied des Vereins zur Wahrung der Rheinschiffahrtsinteressen in Duisburg-Ruhrort.

Schiffer-Hilfs-Gesellschaft „Vater Rhein“, umfasst

72 Schiffe mit rund 71 000 t Tragfähigkeit. Die Gesellschaft versichert nur eiserne, gedeckte Schiffe I. Klasse und zwar ausschliesslich nur den Schiffsrumpf ohne Inventar. Jeder Schiffseigner — ob Schiffer oder Kaufmann —, der seinen Wohnsitz in einem deutschen Rheinferstaate hat, wird aufgenommen (er braucht also sein Schiff nicht selbst zu führen). Es werden 80 % aller Schäden vergütet, im Oberrhein ab Speyer entstandene mit 100 % und bei Totalverlusten auf der ganzen Rheinstraße der ganze versicherte Wert. Ebenso werden die gesamten Rettungskosten bei Leckagen voll ersetzt. Seit 1892 hat die Gesellschaft keine Beiträge mehr erhoben.

Konsulat: Königl. Württembergisches Konsulat. Konsul: Kommerzienrat Louis Kannengiesser, Friedrichstr. 8.

Rheinische Kohlenhandel- und Reederei-Gesellschaft m. b. H. Mülheim a. d. Ruhr, (Kohlenkontor), mit Zweigniederlassung in Mannheim und Geschäftsstelle für Schiffsversand in Duisburg-Ruhrort, T. 148, 149, 150, 151. T.-Adr.: Kohlenkontor. Das Mülheimer „Kohlenkontor“ wurde am 12.

Dezember 1903 gegründet. Das Stammkapital betrug ursprünglich 3 Mill. Mark, ist aber durch Beschluss der Gesellschafter-Versammlung v. 29. Juli 1904 auf 13 847 400 Mk. erhöht worden. Ferner beschloss die Gesellschafter-Versammlung vom 6. Juli 1907 die Bewilligung eines Nachschusses in Höhe von 10 % des Stammkapitals, welche Kapitalsvermehrung gleichzeitig eine Erhöhung der nachstehend angeführten Beteiligungsziffern bedeutet. Das Syndikat hat der Gesellschaft, welcher alle über die Rheinhäfen nach Süddeutschland und den Niederlanden liefernde Firmen mit mindestens 50 000 t Jahresumsatz beigetreten sind, den Alleinverkauf seiner Produkte nach Süddeutschland, der Schweiz, Vorarlberg, Tirol, Salzkammergut, Oberösterreich, den französischen Departements Doubs, Haute-Saône und Territoire de Belfort, sowie nach den Niederlanden, soweit diese auf dem Wasserwege beliefert werden, übertragen. Der Vereinigung stehen ferner die Reedereien, Umschlagseinrichtungen, Lagerplätze und Briquetfabriken ihrer Mitglieder gegen Zahlung bestimmter Vergütungen zur Verfügung.

Aufsichtsrat: Geh. Kom.-Rat Emil Kirdorf, Gelsenkirchen, Vors.; Direktor Bergerat M. Grassmann, Essen, stellvertr. Vors.; Prokurist Edm. Piper (in Fa. Franz Haniel & Co.), Ruhrort; Kaufmann Gustav Stinnes (i. Fa. Mathias Stinnes); Kaufmann Hugo Stinnes; Kom.-Rat Louis Kannengiesser (Vorstand der „Abteil. Schifffahrt“ der Harpener Bergb.-Akt.-Ges.), Mülheim-Ruhr; Geh. Komm.-Rat C. Huber (i. Fa. Raab, Karcher & Co., G. m. b. H.), Strassburg; Komm.-Rat Aug. Röchling (Gebr. Röchling), Ludwigshafen; Kaufmann Karl de Gruyter (Fa. Julius de Gruyter), Duisburg.

Vorstand: Kom.-Rat Carl Weyhenmeyer, Mülheim a. d. Ruhr; Prokur.: Dach, Arndt, Feldmann, Tillich, sämtlich in Mülheim a. d. Ruhr; Droste, Ruhrort; Hahn, Gebhard, Ansoerge, Merseburg, Ricken, Steyer, sämtl. in Mannheim.

Verzeichnis der Gesellschafter mit ihrer Beteiligung in Tonnen: 1. Rheinisch-Westfälisches Kohlsyndikat, Essen (Ruhr), 1 431 800; 2. Math. Stinnes, Mülheim (Ruhr), 909 800; 3. Hugo Stinnes, Mülheim (Ruhr), 687 000; 4. Harpener Bergbau-Aktien-Gesellschaft, Dortmund, 656 800; 5. Franz Haniel & Co., Duisburg-Ruhrort, 653 800; 6. Aktiengesellschaft für Handel und Schifffahrt, Math. Stinnes, Mülheim (Ruhr), 246 400; 7. Jean Balthazar, Duisburg, 60 000; 8. Henri van den Bergh, Rotterdam, 60 600; 9. S. Bergmann, Fürth in Bayern, 69 400; 10. Dieckmann & Müller, Duisburg, 78 400; 11. H. Paul Disch, Duisburg, 115 800; 12. Gebr. Dörmelmann, Duisburg, 74 400; 13. Gerh. Engels & Co., Wickrath, 52 600; 14. Anton Fulda, Frankfurt a. M., 263 000; 15. Carl Geldner, Mannheim, 78 800; 16. Julius de Gruyter, Duisburg, 200 000; 17. Rudolf Hannesen, Duisburg-Ruhrort, 56 600; 18. Adolf Harloff, G. m. b. H., Kassel, 222 000; 19. Hennenbruch & Haumann, Duisburg-Ruhrort, 62 800; 20. Gottfried Kleinschmidt, Frankfurt a. M., 182 800; 21. Wilh. Klusmann, Mülheim (Ruhr), 50 000; 22. Krauss-Bühler, Mannheim, 56 000; 23. Friedr. Wilh. Liebrecht, Duisburg-Ruhrort, 77 400; 24. D. Mackh, G. m. b. H., Mannheim, 268 400; 25. Gerh. Mühlenbeck, Mülheim (Ruhr), 50 000; 26. Nold & Leo, Offenbach a. M., 55 000; 27. J. A. van Ouwkerk, Rotterdam, 50 800; 28. Piepmeyer & Oppenhorst, Duisburg, 244 400; 29. Raab, Karcher & Co., G. m. b. H., Strassburg i. Els., 1 064 000; 30. Georg Reitz, G. m. b. H., Mainz, 89 600; 31. Gebr. Röchling, Ludwigshafen a. Rh., 173 000; 32. Joseph Schürmann, Duisburg, 50 000; 33. T. Schürmann Söhne, Duisburg-Ruhrort, 84 000; 34. Stachelhaus & Buchloh, G. m. b. H., Mülheim (Ruhr), 184 000; 35. Stöck & Fischer, Binger-

brück, 186 800; 36. Adolf Thomae, Mainz, 110 200; 37. Ulrich Müller & Volz, Wiesbaden, 68 200; 38. Winschermann & Co., Mülheim (Ruhr), 207 000. Das ergibt zusammen eine Gesamtbeteiligung von 9 231 600 t.

Reedereien, Kohलगrosshandlungen.

Harpener Bergbau-Aktien-Gesellschaft, Abt. Schifffahrt, Friedrichstr. 38, T. 24, T.-Adr.: Harpen, Mülheimruhr, Reederei, Mitglied des Kohlenkontors, Vorstand: Kommerzienrat L. Kannengiesser, Mülheim (Ruhr). Prokuristen: Carl Hensel, Albert Gfrörer. Zweigniederlassungen: Presskohlenwerk in Gustavsburg-Mainz, Lager in Mannheim u. Gustavsburg. Lagerhausbetrieb in Strassburg. Eigene Reparaturwerkstätten in Ruhrort, Gustavsburg, Mannheim und Strassburg. Schiffspark: 11 Räderschleppboote, 4 Schraubenschleppboote, 2 Hafensboote und 8 Tauerboote mit zus. 15 000 PS., 1 Motorschiff mit 45 PS., 1 Schwimmkran, 1 Elevatorschiff, 74 eiserne Schleppkähne mit einer Tragfähigkeit von 65 000 t. Eigene Kipper und Magazine im Hafen zu Ruhrort. Kranenanlagen in den Lagern zu Ruhrort, Gustavsburg, Mannheim, Strassburg.

Gustav Hennenbruch, Friedrichstr. 23, T. 29, T.-Adr.: Hennenbruch, Kohlenhandlung en gros u. en detail, Reederei. Inh.: Hermann Hennenbruch. Niederlassung in Duisburg. 8 Schleppkähne mit einer Gesamttragfähigkeit von 8107,75 t.

Wilhelm Klusmann, Hingbergstr. 69, T. 19, T.-Adr.: Klusmann Kohlenhandlung Mülheimruhr, Kohlenhandlung, Reederei. Mitglied des Kohlenkontors. Inh.: Hermann Klusmann, Mannheim, Heinrich und Wilhelm Klusmann, Mülheim a. d. Ruhr. Schiffspark: 5 eis. Kähne mit einer Gesamt-Ladefähigkeit von 4260 t.

Gerhard Mühlenbeck, Ruhrstr. 8-10, T. 141, 142, 143, T.-Adr.: Kohlenbank. Mitglied des Kohlenkontors, Kohलगrosshandlung, Bankgeschäft, Vertrieb auf den Streckenrevieren 8, 9, 10, 11 und 15. Inh.: Herm. Mellinshoff, Amtsrichter a. D., Hermann Bever (offene Handelsgesellschaft). Prokuristen: Spiekermann, Maasberg, van Meeteren. Kohlen-Magazine in Ruhrort No. 1 u. 2 gepachtet, 95 u. 96 Eigentum der Firma.

Stachelhaus & Buchloh, Ges. m. b. H., Mülheim a. d. Ruhr und Mannheim. Mitglied des Kohlenkontors, Kohलगrosshandlung, Reederei und Schleppschifffahrt, Brikettfabrikation in Mannheim. Grosse Umschlagplätze in Mannheim, Mannheim-Rheinau u. Karlsruhe mit zus. 36 250 qm, dazu 3 Dampf- u. 2 elektr. Krane. Schiffspark: 11 Schleppkähne mit einem Gesamt Fassungsvermögen von 13 150 t und 5 Schleppdampfer mit 3400 ind. HP. Bureaus: in Mülheim; Friedrichstr. 26, T. 10 u. 175; in Mannheim: E. 7. 22, T. 378 u. 1880. Geschäftsf.: Hermann Buchloh u. Fritz Rehmann in Mülheim a. d. Ruhr und Hermann Stachelhaus in Mannheim.

Hugo Stinnes, Mülheim (Ruhr), Kettenbrückenstr. 8, 10, T. f. kaufm. Büro 92, 93, 94, i. techn. Büro 91, T.-Adr.: Hugo Stinnes, Geschäftszweig: Grosshandlung u. Reederei, Mitglied des Kohlenkontors. Alleiniger Inhaber: Hugo Stinnes, Mülheim (Ruhr). Einzelprokurist: Gustav Brandt, Mülheim (Ruhr). Kollektivprokuristen: Otto Mewes, Eugen Bitzer, Ludwig Kallmeier, Mülheim (Ruhr). Handlungsbevollmächtigter: Paul Ahlfeld, Mülheim (Ruhr). Zweigniederlassungen: Duisburg, Wiesbaden, Mannheim/Rheinau, Saarbrücken, Strassburg, Zürich, Paris, Rouen, Mailand, Genua, Newcastle-on-Tyne. Schiffspark: 3 Raddampfer mit ca 4500 PS., 28 Kähne mit ca. 37 300 t Tragfähigkeit. In Duisburg an der Hafenerweiterung elektrische Sieberei und elektrisch betriebene Hochbahn. In Mannheim, Rheinau und Strassburg Kohlenaufbereitungsanlagen und Brikettfabriken.

Math. Stinnes, Froschenteich, T. 235, 236, 237, T.-Adr.: Math. Stinnes, Reederei, Kohलगrosshandel, Mitgl. d. Kohlenkontors, Geschäftsf.: Kommerzienrat Gerh. Küchen u. Gustav Stinnes in Mülheim a. d. Ruhr und Leo Stinnes in Mannheim. Prokuristen:

Herm. Döbel, Karl Romeiser, Herm. aus der Fünten in Mülheim a. d. Ruhr, Oberingenieur Rossenbeck in Ruhrort. Zweigniederlassung in Mannheim. Vertretungen in: Duisburg-Ruhrort, Duisburg, Hagen i. W., Mainz, Gustavsburg, Frankfurt a. M., Offenbach a. M., Karlsruhe, Kehl und Rotterdam. Presskohlenwerke in Gustavsburg und Mannheim. Lager mit eigenen Kippern im Ruhrort und Duisburger Hafen. Lager in Gustavsburg, Mannheim, Rheinau, Karlsruhe, Kehl, Frankfurt a. M., Offenbach. Reparaturwerkstätte in Ruhrort, Duisburg und Mannheim. Schiffspark: 12 Rad- u. 9 Schraubenschleppdampfer mit 15 270 ind. HP., 1 Motorboot, 85 eis. Schleppkähne mit einer Gesamttragfähigkeit von 83 192 t.

Winschermann & Cie., Kohलगrosshandlung u. Rheinreederei. Mitglied des Kohlenkontors. T. 275 u. 276. Geschäftsführender Teilhaber: Carl Itzenplitz. Prokuristen: W. von Kamp, W. H. Bürgers, Jul. Lampmann. Verlade- und Reedereikontr. in Ruhrort, Dammstr. 12. Zweiggeschäfte in Karlsruhe, Frankfurt a. M., Offenbach a. M., Aschaffenburg, Stuttgart, Neuss, Krefeld, mit grossen Kohlenlagern u. modernen Verladeeinrichtungen. Hauptvertretung Mainz (Wilh. Winschermann). Vertretungen: St. Goar (H. Schmellenkamp), Kaub (G. Winschermann), Bingen (Joh. Engelhart), Mannheim (T. Hufen), Würzburg (W. Oehrlein).

Speditionsgeschäfte.

Hermann Becker, Froschenteich 60, T. 33, 283, 534, T.-Adr.: Spediteur Becker. Speditionsgeschäft, bahnamtl. Güterbestätter. Inh.: Paul u. Otto Becker.

Heinr. Broeckermann, Delle 44. Spedition u. Rollfuhrwerk.

Carl Heypertz, T. 229. Bahnamtl. Spedition und Rollfuhrwerk für Station Mülheim-Eppinghofen, Möbeltransporte.

Fr. W. Kempchen-Steln, bahnamtl. Spediteur für Mülheim (Ruhr)-Styrum. T. 406, Amt Mülheim.

Heinr. Schneider, bahnamtl. Sped. für Mülheim-Broich.

Kohलगrosshandlungen.

Carl Denkhäus, Eppinghoferstr. 87, T. 6, T.-Adr.: Denkhäus Kohlenhandlung Mülheimruhr, Kohlen-, Koks- und Brikett-handlung, Braunkohlenbriketts, Schifffahrt. Inh.: Heinrich Denkhäus. Filialen in Krefeld, unter der Firma Heinr. Barnstein Nachf., Inh.: Carl Denkhäus und Barmen, unter der Firma Herm. Mittelsten-Schee, Inh. Carl Denkhäus.

H. Thielen-Krabb, Kohलगrosshandlung. Tel.-Adr.: Thielen Krabb. Inh.: Hermann Thielen.

M.-Gladbach.

Stadtkreis im Rbz. Düsseldorf, 62 996 Einw. Strecken: M.-Gladbach-Venlo, M.-Gl.-Antwerpen, Holzminden-Verviers, M.-Gl.-Schwerte, M.-Gl.-Duisburg, M.-Gl.-Stolberg, Krefeld-Rheydt, Station, Güterabfertigung.

Staatsbehörden.

Landgericht M.-Gladbach, mit einer Kammer für Handelssachen. Präs.: Jerusalem, RA.: v. Berswordt-Wallrabe, JR. Dr. Busch, Dr. David, Fürst, Dr. Hausen, JR. Dr. Hüsen, Klötter, JR. Lamberts, Nonnenmühlen, Pomp, Quincke, Dr. Reinhold, Scheidt, Dr. Schmitz, JR. Schreibers, Vasters, Voegel in M.-Gladbach, Axmacher, Dr. Karrenberg, JR. Odenkirchen, Dr. Pelzer in Rheydt.

Amtsgericht M.-Gladbach, (7 AR.): RA.: die beim Landgericht aufgeführten in M.-Gladbach wohnenden und Boss daselbst. — GV.: Verteilungsstelle. Notare: Cremer, Dr. Lütze, JR. Rick, Schlecht. **Landratsamt** für den Landkreis M.-Gladbach, T. 40. Landrat: Dr. von Bönninghausen.

Reichsbanknebenstelle. T. 500. Vorstand: Uellner.

Städtische Behörden.

Bürgermeisteramt, T. 330, 338, 508, 544. Oberbürgermeister: Piecq.

Eichamt, T. 548. Eichamtsvorsteher: W. Leussen.

Korporationen, Institute u. dgl. zur Förderung von Industrie u. Handel.

Handelskammer. Bezirk: Stadtkreis M.-Gladbach und Landkreis Gladbach, Kreis Grevenbroich, sowie vom Kreise Kempen die Bürgermeistereien: Dülken (Stadt und Land), Amern-St. Georg, Amern-St. Anton, Burgwaldnied, Kirspeiwaldnied, Brüggel, Bracht, Boisheim, Lobberich, Süchteln, Breyell, Kaldenkirchen, Grefrath u. Oedt. Von der Handelskammer angestellte und vereidigte Chemiker: Vertreter im Bezirks-Eisenbahnrat zu Köln: Vors.: Kommerzienrat Eduard Goertz, Mülfort, 1. stellv. Vors.: Karl Otto Langen, M.-Gladbach, 2. stellvertr. Vors.: Kommerzienrat Franz Müller, M.-Gladbach, Syndikus: Dr. phil. Kurt Apelt.

Rhein.-Westf. Textil-Berufsgenossenschaft. Sitz M.-Gladbach.

Geschäftsstelle der Dampfkessel-Ueberwachungs-Gesellschaft, Gartenstr. 12. Obergeringieur: Georg Eggers.

Sektion XXII der Fuhrwerks-Berufsgenossenschaft. Peter Schlüten, Krefeld, Saumstr. 14.

Speditionsgeschäfte.

A. Jansen, T. 129. Bahnamtl. Güterbestätter. Inh.: Ww. Johs. Jansen, Ludwig Jansen, Prokurist: Carl Weltner.

Internationale Speditions-Gesellschaft, G. m. b. H., Pescherstr. 33-45. T. 290, 334. T.-Adr.: International. Inh.: Wm. H. Müller & Co., Rotterdam, Andre Weis, Krefeld u. A. Rath in M.-Gladbach, letzterer gleichzeitig Direktor.

Koenig & Luyken, T. 126. T.-Adr.: Luyken. Speditionsgeschäft. Inh.: Rob. Luyken, Prokurist: Rob. Luyken jr.

***Otto Leuteritz, T. 232,** T.-Adr.: „Leuteritz“, Speditionsgeschäft.

***Peter Lingen, Hofstr. 25-27, T. 435.** Fuhrunternehmer, Speditions- u. Möbeltransportgeschäft.

M.-Gladbacher Transport-Gesellschaft Bächer, Wiegand, Schneider & Co., Dahlenerstr. 233. T. 135, 417, 130. T.-Adr.: Transport. (Offene Handelsgesellschaft.) Spedition und Möbeltransport. Inh.: J. Schneider & Co. in Leipzig und Aug. Bächer in Barmen. (Stammhäuser.) Niederlassungen in Bocholt (unter obiger Firma), in Barmen unter Firma: August Bächer, in Leipzig, Berlin, Dresden, Oberrnau, Zittau und Eger unter der Firma: J. Schneider & Co., Leipzig.

Kohlengrosshandlung.

G. Schroer, Grosshandlung in Kohlen, Koks, Stein- und Braunkohlen-Briketts und Brennholz. T. 186 Geschäft, 1378 Privat. T.-Adr.: Schroer, Kohlenhandlung, Münchengladbach. Inh.: Gottfr. Schroer, Privatwohnung: Albertsstr. 52. Prokurist: Otto Paganetti, Privatwohnung: Krefelderstr. 200. Kontor und Lager: Krefelderstrasse 202-204. Ferner Lager auf Bahnhof M.-Gladbach-Bökel und Sittartstr. (Zvs. 3 Läger.) Die Firma bezieht direkt vom Rhein.-Westf. Kohlen-Syndikat in Essen und dem Eschweiler Bergwerksverein in Kohlscheid bedeutende Mengen diverser Industrie- und Hausbrandkohlen.

Münstereifel.

Stadt, 2793 Einw., Rbz. Köln, Kreis u. Amtsgericht Rheinbach, Landgericht Bonn. Strecke Euskirchen-Münstereifel. Station mit Güterabfertigung.

Bürgermeisteramt. T. 15. Bürgermeister: Theod. Schuhmacher.

Spediteure:

***Johann Gerards,** bahnamtl. Spediteur und Fuhrunternehmer.

Laurenz Kolvenbach, Spediteur und Fuhrunternehmer.

Münstermaifeld.

Stadt, 1713 Einw., Rbz. Koblenz, Kreis Mayen, Landgericht Koblenz.

Amtsgericht. GV.: Stenner.

Notar: Dr. Hilgers.

Bürgermeisteramt. T. 6. Bürgermeister: Steinhauer. Spediteur: Josef Bender.

Nalbach.

Dorf, bestehend aus den Gemeinden Nalbach, Dieffen, Prerbach, Bettstadt, Brewort u. Koerprich, 6374 Einw., Rbz. Trier, Kreis Saarlouis, Amtsgericht Lebach, Landgericht Saarbrücken. Strecke Dillingen-Primsweiler. Station mit Güterabfertigung.

Bürgermeisteramt. Bürgermeister: Paquet.

Spediteur: Johann Puhl, bahnamtl. Güterbestätter für sämtliche Ortschaften der Bürgermeisterei.

Neuenahr.

Landgemeinde und Badeort, 3568 Einw., Rbz. Koblenz, Kreis u. Amtsgericht Ahrweiler, Landgericht Koblenz, Strecke Remagen-Adenau. Station m. Güterabfertigung.

Bürgermeisteramt. T. 73. Bürgermeister: Faulhaber.

Bahnamtl. Rollfuhrmann: Herm. Radermacher. (Ohne Gewähr.)

Neuerburg (Kreis Bitburg).

Stadt, 1582 Einw., Rbz. Trier, Kreis Bitburg, nächste Eisenbahnstation Bollendorf (20 km), Landger. Trier. Amtsgericht. GV.: Oswald.

Notar: JR. Nels.

Steueramt. Steuereinnahmer: Rath.

Bürgermeisteramt. T. 7. Bürgermeister: Grobben.

Spediteur: J. B. Moss, Inh. Heinrich Moss.

Neumagen.

Flecken, 1672 Einw., Rbz. Trier, Kreis Bernkastel, Kleinbahnstrecke Ruwer-Bullay, Landgericht Trier. Amtsgericht. GV.: Schmoll.

Notar: Dr. Clerren.

Bürgermeisteramt. T. 1. Bürgermeister: Molz.

Spediteur: Seibert.

Neunkirchen (Bez. Trier).

Marktflecken, 32 357 Einw., Rbz. Trier, Kreis Ottweiler. Strecken: N.-Nonnweiler, N.-Wemmesweiler, Bingerbrück-Pagny, N.-Mannheim. Stat. m. Güterabf. Landgericht Saarbrücken.

Amtsgericht. (2 AR.) RA.: Fenner, *Müller. GV.: Verteilungsstelle.

Steueramt. Steuerinspektor: Kutschbach.

Berginspektion VII. T. 67. Bergrat: Fischer.

Berginspektion VIII. T. 31. Bergrat: Dietrich.

Reichsbanknebenstelle. T. 312. Vorstand: Weckwerth.

Bürgermeisteramt. T. 1. Bürgermeister: Ludwig.

Spediteure:

***Chr. Kramp Wwe.,** Schwebelstr. 16. T. 261. Spedition und Möbeltransport.

Friedr. Rosenbaum, bahnamtl. Rollfuhrmann. (Ohne Gewähr.)

Kohlengrosshandlungen:

Kuno Mester. T. 76. T.-Adr.: K. Mester, Neunkirchen Trier. Kohlenhandlung. Inh.: Kuno Mester. Geschäftsführer: Hch. Mauder.

J. Hollinger jr., Kohlenhandlung.

Neuss a. Rhein.

Kreisstadt, 30 494 Einw., Rbz. u. Landger. Düsseldorf. Strecken: Aachen-Düsseldorf, Schwerte-M.-Gladbach, N.-Obersassel, N.-Viersen, Kleve-Köln, N.-Euskirchen. Station mit Güterabfertigung.

Landratsamt für den Stadtkreis Neuss. T. 190. Landrat: Dr. von Brandt.

Hauptsteueramt. Obersteuer-Inspektor: Gerlinghoff.

Reichsbanknebenstelle.

Amtsgericht (zugleich Rheinschiffahrtsgericht. (5 AR.) RA.: Cremer, Geller, Richen, Schmitt. GV.: Verteilungsstelle.

Notare: Roth, Otto Schmitz, JR. Tils.

Bürgermeisteramt. Bürgermeister: Gielen.

Städt. Hafenverwaltung, städt. Hafen- und Ringbahn. T. 129. Hafen-Inspektor: Aussem. Sicherheits-

Zoll- und Handelshafen, Holz- und Industriehafen. (Am Eritkanal.) 1500 a Ladeplätze, 800 a mit Eisenb.-Verb. 8 Kranen, stärkster Kran 6 t Tragkraft. 3 Elevatoren, 20 Lagerhäuser und Lager-schuppen, 2 Kohlenkipper. Erweiterung der Hafenanlagen und besonderer Flosshafen im Bau. Abgaben: Werft- und Hafenschutzgebühren, Kran-, Wiege- und Verladegebühren.

Kgl. Zollabfertigungsstelle am Hafen mit zollfreier Niederlage. Vorsteher: Oberrevisor Drabeck

Eichamt. Vorstand: Der Bürgermeister.

Abfertigungsstelle für ausländische Fette: Kreisunter-suchungsamt: Chemiker Dr. Blau.

Handelskammer. Bezirk: Stadt- und Landkreis Neuss. Geschäftsstelle im Rathaus. Vors.: Peter Wehrhahn, Neuss. Stellvertr. Vors.: Hubert Hoffmann, Neuss. Sekretär: A. Koerfer in Düsseldorf. Ver-treter der Kammer im Bezirksseisenbahnrat zu Köln: Peter Wehrhahn, Stellvertreter: Benni Bel-lerstein. Bei den Strombefahrungen der Rhein-schiffahrtskommission wird die Kammer durch Herrn Franz Wehrhahn vertreten.

Neusser Produktenmarkt. Vorstand: H. Tosetti, Neuss, Vorsitzender u. Schriftführer; Alfred Lazarus, Dis-seldorf, Stellvertreter; Hub. Hoffmann, Neuss, Schatzmeister; Pet. Werhahn, Neuss; Theodor La-zarus, Neuss; Wilh. Pohlhausen, Neuss; B. Cohn, Mülheim a. d. Ruhr; H. Frank, Köln; Jak. Kott-mann, Wevelinghoven.

Schiedsgericht-Kommission besteht aus dem Vor-stand und folgenden Herren: Otto Sels, Neuss, Albert Janssen, Neuss, Wilh. Berger, Neuss, Leon. Geyr, Neuss, Alexander Müller, Neuss, Franz Bom-mers, Eppinghoven, J. Hoffmann, Köln, B. Siegel, Düsseldorf, Albert Linden, Neuss.

Mitglieder: **Axmacher-Dürselen,** Köln, Amberg & Klestadt, Duisburg. — **Jos. Baumeister,** Neuss, M. Bähr & Co., Duisburg, Louis Berger, Viersen, Wilh. Berger, Neuss, Hugo Bernheimer, Köln, Blum & Strauss, Duisburg, Jul. Blumenstein, Düsseldorf, Franz Bommers, Eppinghoven, Ferd. Böttler, Krefeld, Heinr. Brand, Neuss, Breuer & Hofstadt, Neuss, Jean Broich, Harff, Hof. Busch, Neuss, Ph. Josef Baum, Düsseldorf, Isaac Behr, Gindorf, Carl Brugelmann, Köln. — **Cohen & Passmann Nachf.,** Krefeld, S. & B. Cohn, Mülheim a. d. Ruhr, Gust. Cohn & Teblée, Köln, L. W. Cretschmar, Neuss, Charlier & Scheibler, Krefeld. — **Dammer & Co.,** Kempen, Jaques Danon, Duisburg, Wilh. Deselaers, Neuss, Anton Ditzer, Poulheim, Düttenhöfer & Glaser, Neuss, Louis Dreyfus & Co., Düsseldorf, Jos. Düpper, Büttgen, Düppers & Götz, Neuss — **Louis Eichenberg,** Krefeld, Oskar Eichenberg, Neuss, Eichenberg & Lazarus, Düsseldorf, Ens & Dauter, Duisburg, Wilh. Eyselshoven, Köln, Erste Rheini-sche Walzenmühle, Grevenbroich. — **Flechtehm & Co.,** Düsseldorf, S. M. Frank, Köln, Frank & Voss, Düsseldorf. — **Leon Geyr,** Neuss, A. Gold-schmidt, Leipzig, Isidor Goldschmidt, Duisburg, L. Goldstein, Grevenbroich, E. Goldstein, Krefeld, Hugo Görtz, Düsseldorf, Osk. Gelenewski jun., Köln-Ehrenfeld. — **Julius Heimann & Co.,** Duisburg, Gebr. Heimann, Duisburg, Franz Hesemann Wwe., Neuss, Joas Hoffmann, Köln, Jonas Hoffmann, Neuss, H. Hoffmann, Neuss. — **Heinr. Janssen,** Neuss. — **Isaak Kahn & Co.,** Mannheim, P. W. Kallen, Neuss, Kaufmann & Co., Duisburg, Kauf-mann & Siegel, Düsseldorf, Moritz Kaufmann, Neuss, Kerssenboom & Sohn, Neuss, Klestadt & Stern, Düsseldorf, Jak. Kottmann, Wevelinghoven, Anton Köhnen, Korschenbroich, Peter Kronen, Neuss, P. Krücken, Köln, Peter Küppers, Büttgen. — **Carl Lazarus,** Neuss, D. Lehmann, Duisburg, Wilh. Lehmann, Düsseldorf, Levy & Dannenberg, Duisburg, H. J. Linden, Neuss, Jak. Lowey, Neuss, Loeb & Hirschland, Düsseldorf. — **Bruno Man-dowsky,** Duisburg, Jakob Matheisen, Neuss, Gerh. Meister, Neuss, Reinhold Merckens, Hünshoven, Ed. Meyer, Düsseldorf, H. Michels, Kaarst, Alexander Müller, Neuss, Müller-Verein, Düsseldorf, Müller & Inhoffen, Neuss, Paul Mendel & Cie., Düsseldorf, Bruno Mück, Krefeld. — **Heinr. Neidhöfer,** Neuss, Albert Neuhaus, Düsseldorf, Neusser Dampfmühlen-

A.-G., Neuss, Neusser Lagerhaus-Gesellschaft, Neuss, Neusser Oelmühle, N. Simons Söhne, Neuss. — **Oelmühlen-Ein- und Verkaufts-Genossenschaft,** Neuss, Paul Oswald & Co., Düsseldorf. — **Pannes & Rosellen,** Neuss, Pelzer Nachf., Neuss, Gebr. Pohlhausen, Neuss, Moritz Ponfick, Duisburg, Ge-wilh. Leysieffer, Ratingen, A. Reiffert, Mülheim am org Plange, Düsseldorf. — **Ratinger Oelwerke** von Rhein, Th. Remy, Neuss, Franz Rehsen, Neuss, Ph. Rosenberg, Köln, Rosenthal & Neumark, Duis-burg, Gerson Rothschild, Köln, Jakob Rothschild, Köln, Carl Rolfs, Düsseldorf, Jos. Ruland, Köln, Hr. Rick, Kempen. — **A. Schaffhausen'scher Bank-verein,** Neuss, A. J. Schillings, Neuss, Jos. Schmitz, Priesterath, Lor. Schönen, Stürzelberg, Carl Schroers, Duisburg, O. & L. Sels, Neuss, N. Sim-ons, Neuss, N. Simons Söhne, Neuss, Math. Speck, Corschenbroich, Elias Spier Sohn, Aachen, Max Stübgen, Neuss, J. Syberberg, Mülheim am Rhein, Oskar Strassen, Düsseldorf. — **Jac. Tosetti,** Neuss, Gebr. Then Bergh, Düsseldorf, Gebr. Thy-wissen, Neuss, Caspar Thywissen, Neuss, Jul. Thy-wissen, Venlo, Max Tobias, Bedburg. — **Van Uden,** Rotterdam. — **Alex Waller Söhne,** Köln, H. E. Weber, Düsseldorf, Wilh. Wehrhahn, Neuss, Wilh. Wehrhahn, Neuss, S. Weissenburger, Mannheim, Gerson Wetzlar, Herbenthal, Jac. Winter, Köln, Otto & Rob. Wulff, Düsseldorf, Robert Wulff, Köln, Falk Wandhoffen, Düsseldorf, Heinr. Wertheim, Frankfurt.

Speditionsgeschäfte (Schifffahrt).

L. W. Cretschmar, T. 80, Spedition, Schiffsmakler, Kommission. Zentrale in Düsseldorf. Geschäftsführer in Neuss: Prokurist Heinrich Pelzer. Ver-tretung: Siehe Düsseldorf. Ausserdem Spezial-einrichtungen für den Umschlag von Massengütern, besonders Kohlen, Koks, Briquettes, Holz, Erz, Schlacken, Schwefelkies, Schienen, Salz, Roh-zucker etc.

Ww. Johann Gummersbach, Niederstr. 11, T. 89, T.-Adr.: Bahnspediteur Gummersbach. Bahnamt. Spedition, Lagerung, Rollfuhrwerk, Zollabfertigung, Möbeltransport. Speditionshof und Lagerräume: Hammthorwallstr. 23. Inh.: Maria und Wilhelm Gummersbach.

Gebr. Koenemann, T. 337, Speditionsgeschäft, Dampfkranenbetrieb. Inh.: Albert u. Julius Koenemann.

Ww. Wilh. Neidhöfer, T. 194, Spedition, Kommission, Rollfuhrwerk.

Neusser Lagerhaus-Gesellschaft, T. 47, Lagerung von Getreide, Saat, lose und gesackt, sowie sonstiger Massengüter in Ballen. Direktoren: Albert u. Julius Koenemann, Wilh. Berger.

Transport-Gesellschaft m. b. H., Neuss u. Heerdt a. Rh., T. 39, Telegr.-Adr.: Transport-Gesellschaft Neuss. Kontor: Bleichstr. 23. Geschäftsführer: Theodor Scheuter. Vertreter folgender Reedereien: 1. Koninkl. Nederlandsche Stoomboot Mij, Amsterdam, Nach Hamburg, Nord- und Ostseehäfen, Mittel-meer, sowie nach Schweden, Norwegen. 2. Nieuwe Rijnvaart-Mij, Amsterdam, Amsterdam-Rheinhäfen. 3. Hamburg-Amerika-Linie. Abteilung Rheindienst. Von und nach Hamburg, nach und von Düsseldorf, Köln per Rheineeddampfer und Rheineeleichter. 4. Mannheimer Lagerhaus-Gesellschaft, Mannheim. Bademia Schnellampferdienst ab Heerdt nach dem Oberrhein und vice versa.

Kohlengrosshandlungen,

Heinrich Drath, Mittelstr. 13, T. 71. Inh.: Wilhelm u. Heinrich Krings.

Winschermann & Cie., Zentrale Mülheim a. d. R., T. 361. Leiter in Neuss: H. H. Draht-Leuifen. Kontor u. Lager: Industriestrasse.

Neuwerk (Rhld.).

Gemeinde, 11 346 Einw., Rbz. Düsseldorf, Kreis-, Amts- u. Landgericht M.-Gladbach. Strecken: Neu-werk-Neersen, Krefeld-M.-Gladbach, N.-Dünn. Station, Güterabfertigung.

Bürgermeisteramt, T. Amt M.-Gladbach No. 906. Bürgermeister: von Grootte.

Bahnamtl. Spediteur: Johann Müller, Neersbroich (Neuwerk).

Neuwied a. Rhein.

Kreisstadt, 18 177 Einw., Rbz. Koblenz. Strecke: Köln-Niederlahnstein, Station mit Güterabfertigung. Dampfschiffanlegeplätze.

Am Rhein 180 m Ladeplätze, 3 Landebrücken, 3 Ladeschuppen.

Landgericht, 267 737 Eingesessene, 17 RA. Präs.: Bacmeister. RA.: Heuss, Dr. Hillenbrand, *Mechelen, Dr. *Pfau, JR. *Sayn, Stryck, JR. *Tilman, Dr. Wiemer in Neuwied; JR. Hohl in Altenkirchen, Brörmann, *Holzer in Ehrenbreitstein. *Wentrupp in Montabaur.

Amtsgericht (zugl. Rheinschiffahrtsgericht) (5. AR.): RA.: die beim Landgericht aufgeführten. — GV.: Verteilungsstelle.

Landratsamt, T. 50. Landrat: Dr. jur. von Elbe. **Eisenbahn-Betriebs-Inspektion I**, T. 51. Reg- und Baurat: Schugt. Betr.-Insp.: Meyer.

Eisenbahn-Betriebs-Inspektion II, T. 51. Geh. Regierungs- u. Baurat: Bausen.

Hauptsteueramt. Obersteuer-Inspektor: Heuser. **Reichsbanknebenstelle**, T. 43. Kais. Bankvorstand: von Schaeuwen.

Bürgermeisteramt, T. 9. Bürgermeister: Dr. jur. Geppert.

Eichamt, T. 9. Eichmeister: Schidlewski.

Speditionsgeschäfte, Schifffahrtsagenturen.

Agentur der Köln-Düsseldorfer Dampfschiffahrt-Ges. Rheinwerft, T. 269, T.-Adr.: Birkenbach. Inh.: Otto Birkenbach.

E. W. Balzar, Mittelstr. 52, T. 242, bahnamtl. Spedition. Inh.: Friedr. Emil Balzar u. Carl Adolf Balzar.

Melsbach & Weber, Rheinufer 6, T. 61, T.-Adr.: „Melsbach Weber“. Spedition, Schifffahrt u. Transportversicherung. Agentur des Norddeutschen Lloyd in Bremen u. Vertreter der Dampfschiffahrts-Gesellschaft Neptun, Bremen; weitere Vertretungen: Mannheimer Lagerhaus-Ges. in Mannheim, Rhein-Schraubendampfer-Dienst J. H. Koenigsfeld in Rotterdam, Rheinischer Lloyd Transport-Akt.-Ges. in Antwerpen, Rhein- u. See-Schiffahrts-Ges. in Köln, Nieuwe Rijnvaart Mij, in Amsterdam, Hamburg-Amerika-Linie, Abt. Rheindienst in Hamburg und Rhein-Westf. Lloyd Transport-Versicherungs-A.-G. in M.-Gladbach.

Niederl. Dampfschiff-Reederei, Agentur Neuwied, T. 125. Inh.: Karl Lay, Spedition. Vertreter der Allianz, Transport-Versich.-Aktien-Ges., Berlin.

Kohlengrosshandlungen,

F. G. Berninger Söhne, T. 2. Kohlen en gross u. en détail.

Wilhelm Rems Nachf. Wilhelm Wortig, Kohlen- und Brikett-Grosshandlung. Inh.: Wilhelm Wortig, Prokurist: Julius Wortig.

Bernhard Züge, Hermannstr. 38, T. 41. Kohlen en gross u. en détail. Auch Weinhandlung.

Niederbreisig.

Flecken, 1441 Einw., Rbz. Koblenz, Kreis Ahrweiler, Amtsgericht Sinzig, Landgericht Koblenz. Strecke: Bonn-Koblenz. Station, Güterabfertigung.

Am Rhein 500 m Ladeplätze. **Bürgermeisteramt**, T.-Amt Brohl No. 50. Bürgermeister: Ferd. Tölle.

Bahnamtl. Güterbestätter: Spediteur Gerhard Köhler.

Niederdollendorf.

Dorf, zur Bürgermeisterei Oberkassel gehörig, (Siehe diese), 1183 Einw. Strecke: Köln-Niederlahnstein, Siegkreis, Amtsgericht Königswinter, Landgericht Bonn. Rheinfähre Niederdollendorf-Godesberg. Anlegestelle für Motorboote.

Spediteur: Wilhelm Nagel.

Nieder-Krüchten.

Kirchdorf, 3987 Einw., Rbz. Aachen, Kreis Erkelenz, Amtsgericht Wegberg, Landgericht Aachen. Nächste Eisenbahnstation: Burgwaldnied der Strecke Brüggendülken (5 km).

Bürgermeisteramt, T. Nebenanschluss No. 11. Bürgermeister: Hoffmeister.

Bahnamtl. Spediteur der Station Burgwaldnied in Nieder-Krüchten: Jac. Zahnen.

Nieder-Mendig.

Dorf, 3500 Einw., Rbz. Koblenz, Kreis und Amtsgericht Mayen, Landgericht Koblenz. Station der Strecke Andernach-Gerolstein.

Steueramt. Steuereinnahmer: Bertram. **Bürgermeisteramt**, T. 11. Bürgermeister: Severin. **Spediteur:** Peter Blum, Fuhrunternehmer.

Oberhausen.

Stadtkreis, 58 130 Einw., Rbz. Düsseldorf, Eisenbahnknotenpunkt. Strecke Köln-O., Emmerich-Holland, O.-Wesel-Vlissingen, O.-Ruhrort, O.-Hagen, O.-Dortmund-Berlin, O.-Osterfeld-Hamm.

Amtsgericht. (6 AR.) RA.: *Baur II, *Dammann, *Dr. P. Hecking, Loewenstein, *Dr. Theilemeier in Oberhausen. GV.: Verteilungsstelle.

Königl. Bergrevieramt, T. 37. Berginspektor: Best. **Steueramt**. Vorstand: Fischer.

Reichsbanknebenstelle, T. 66. Vorstand: von Lumm. **Eisenbahn-Werkstätten-Inspektion**.

Eisenbahn-Reparatur-Hauptwerkstätte.

Bürgermeisteramt, T. 10. Bürgermeister: Havenstein.

Spediteure:

Heinrich Theilemeier, Moltkestr. 136, T. 40, T.-Adr.: Spediteur Theilemeier, Oberhausen, Rheinl. Bahnamtl. Spediteur, Möbeltransport und Frachtfuhrwerk. Inhaber: Heinr. Theilemeier. Prokurist: Hermann Brinkmann.

***Friedr. Wilms**, T. 12, T.-Adr.: Friedr. Wilms. Speditions-, Möbeltransport- und Fuhrgeschäft.

Oberkassel bei Düsseldorf.

Siehe unter Heerdt.

Oberkassel (Siegkreis).

Dorf; zur Bürgermeisterei gleichen Namens gehören die Gemeinden Oberdollendorf, Niederdollendorf und Heisterbacherrott, zus. 7020 Einw., Station der Strecken Köln-Königswinter u. O.-Bonn. Tel.-Amt Königswinter, Rbz. Köln, Siegkreis, Amtsgericht Königswinter, Landgericht Bonn. Kahnstation der Köln-Düsseldorfer Dampfschiffahrts-Ges., Anlegestelle für Motorboote, Rheinfähre zwischen Oberkassel und Plittersdorf-Godesberg. In Niederdollendorf Rheinfähre nach Godesberg.

Bürgermeisteramt, T. 156 Amt Königswinter. Bürgermeister: Schröter.

Spediteure:

Hermann Arenz, bahnamtl. Spediteur.

Wilhelm Nagel in Niederdollendorf.

Oberwesel a. Rhein.

Stadt, 3009 Einw., Rbz. Koblenz, Kreis u. Amtsgericht St. Goar. Station der Strecke Bingerbrück-Koblenz. **Bürgermeisteramt**, T. 2. Bürgermeister: Joh. Hommer.

Sicherheits- u. Handelshafen, 268 a mit Eisenb.-Verb. 1 Privat-Dampfkran 7,5 t. Hafenaufsichtsbeamter: Kgl. Wasserbaurat Lewalder in Bacharach.

Spediteure:

Schnaas & Casto, T. 22. Vertreter der Köln-Düsseldorfer Dampfschiffahrts-Ges. und der Niederländ. Dampfschiff-Reederei in Rotterdam. Brückenstation der beiden vorgenannten Reedereien. Inhaber: Carl Schnaas und Johann Castor.

Heinr. Welter, bahnamtl. Güterbestätter.

Oberwinter.

Flecken, dazugeh. Rolandseck, z. Landbürgermeisterei Remagen gehörig, 1584 Einw., Station der Strecke Koblenz-Bonn, Tel.-Amt in Rolandseck, Rbz. Koblenz, Kreis Ahrweiler, Amtsger. Sinzig, Landger. Koblenz. **Sicherheitshafen** 711 a, 500 m Ladeplätze. Hafenaufsichtsbeamter: Kgl. Wasserbauwart Stamm.

Spediteure:

*A. Lehmann, in Rolandseck, T. 1. T.-Adr.: Agent Lehmann. Speditionsgeschäft. Agent der Köln-Düsseldorfer Dampfschiffahrts-Ges.

*Peter Eckertz, bahnamtl. Güterbestätter.

Odenkirchen.

Stadtgemeinde, dazugehörig Mülfort (siehe dieses) und eine Reihe von Ortschaften (eingemeindet nach Rheydt), 18 201 Einw., Rbz. Düsseldorf, Kreis M.-Gladbach, Landgericht M.-Gladbach. Station der Strecke: M.-Gladbach-Stolberg.

Amtsgericht. (2 AR.) RA.: *van Raudenborgh. GV.: Kleinmann.

Bürgermeisteramt. Tel.-Amt Rheydt No. 176. Bürgermeister: Böning.

Spediteure: Wilhelm Franken, bahnamtl. Güterbestätter u. Möbeltransportgeschäft. Gustav Heinen.

Ohligs.

Stadt, 26 000 Einw., Rbz. Düsseldorf, Kreis Solingen, Landgericht Elberfeld. Station der Strecken: Köln-Barmen, Düsseldorf-Lennep, O.-Vohwinkel.

Amtsgericht. (2 AR.) RA.: Stehr, Wiehl. GV.: Verteilungsstelle.

Notar: van den Bosch.

Reichsbanknebenstelle. T. 80. Vorsteher: Privat.

Bürgermeisteramt. T. 13. Bürgermeister: Czetztritz.

Spediteure:

J. Dahmen & Co. T. 59. T.-Adr.: Dahmen. Spedition und Möbeltransport. Inhaber: Jos. Dahmen. Fr. Hollenberg, bahnamtl. Güterbestätter.

Opladen.

Stadt, 7319 Einw., Rbz. Düsseldorf, Kreis Solingen, Landgericht Düsseldorf. Station der Strecken Remscheid-Opladen, Köln-Elberfeld, Opladen-Düsseldorf.

Amtsgericht. (5 AR.) RA.: Dr. Hoever, Pütz. GV.: Verteilungsstelle.

Notar: Heckmann.

Reichsbanknebenstelle, Kaiserstr. 11, T. 53, Bankvorstand: Seemann.

Eisenbahn-Hauptwerkstätte.

Steueramt. Steuereinnahmer: Runge.

Bürgermeisteramt. T. 95. Bürgermeister: Drecker.

Spediteur: Joseph Mühlstroh, Altstadtstr. 36. T. 13. Bahnamtl. Güterbestätterei, Möbeltransport.

Oppum, s. Krefeld.

Orsoy a. Niederrhein.

Stadt, 2480 Einw. Rbz. Düsseldorf, Kreis Mörz, Amtsgericht Rheinberg, Landgericht Kleve. Nächste Eisenbahnstation Repelen (6 km). Schiffsanlegeplatz der regelmäßigen Dampfverbindung Orsoy-Ruhrort und der Niederl. Dampfschiff-Reederei, Rotterdam. **Staatl. Sicherheitshafen,** 55 a, ohne Eisenb.-Verb. **Hafenmeister:** Kgl. Wasserbauwart Becker, Orsoy. Der Hafen wird auch zum Güterumschlag benutzt. 40 m Ladeplätze, 3 Landbrücken.

Bürgermeisteramt. T. 3. Bürgermeister: Grüneberg.

Speditions- und Schiffahrtsgeschäfte:

Gg. de Haas, Reederei, 2 Dampfbote. Verbindung Ruhrort-Orsoy mehrmals täglich.

J. A. Meuwesen Ww. Spedition, Agentur der Niederl. Dampfschiff-Reederei, Rotterdam.

Ottweiler (Rbz. Trier).

Kreisstadt, 6642 Einw., Rbz. Trier, Landgericht Saarbrücken. Station d. Strecke Bingerbrück-Saarbrücken.

Landratsamt. T. 16. Landrat: Freih. Laur von Münchhofen.

Amtsgericht, (4 AR.) RA.: Fuchs, *Greiss. GV.: Verteilungsstelle.

Notare: Greiss, Harraeus.

Bürgermeisteramt. T. 26. Bürgermeister: Schüle.

Spediteure: Louis Streccius, bahnamtl. Rollfuhrmann. Otto Wachter, Fuhrunternehmer.

Pfaffendorf, s. Ehrenbreitstein.

Prüm.

Kreisstadt, 2738 Einw., Rbz. Trier, Landgericht Trier. Station der Strecke Gerolstein-St. Vith.

Landratsamt. T. 4. Landrat: Dr. jur. Quirin Lancelle.

Amtsgericht, (2 AR.) GV.: Steinmetz.

Notar: von Landenberg.

Steueramt. Steuereinnahmer: Karl Metzger.

Bürgermeisteramt. Bürgermeister: Dr. jur. Ruland.

Spediteure: Johann Stadtfeld; Mathias Prümmer; Heinrich Nahrings; Josef Weisskopf.

Quierschied.

Dorf, 6103 Einw., dazugehörig Götterborn, Rbz. Trier, Kreis Saarbrücken, Amtsgericht Sulzbach, Landgericht Saarbrücken. Station der Strecke Saarbrücken-Nonnweiler.

Königl. Berginspektion X in Götterborn. T.-Amt Sulzbach (Saar) No. 20. Vorstand: Bergwerksdirektor Huadt.

Bürgermeisteramt. T.-Amt Sulzbach (Saar) No. 58. Bürgermeister: Dony.

Bahnamtl. Spediteur: Steph. Schuhmacher. (Ohne Gewähr.)

Radevormwald.

Stadt, 10 978 Einw., dazugehörig Dahlhausen a. d. Wupper, Bergerholz, Kräwinklerbrücke und eine Reihe von Ortschaften, Rbz. Düsseldorf, Kreis u. Amtsgericht Lennep, Landgericht Elberfeld. Station der Strecke: Krebsöge-R.

Bürgermeisteramt. T. 6.

Speditions-geschäfte:

Fr. Wilh. Busenbecker, bahnamtl. Güterbestätter u. Möbeltransport, Kohलगrosshandlung.

Friedr. Schmidt. T. 21. Kohlen und Holz, Frucht, Mehl und Fourage. Eigenes Lager mit Bahnan-schluss. Inhaber: Friedrich Schmidt. Prokurist: H. Schmidt.

Ernst Bockhacker, Möbeltransport, Köhlengrosshandlg.

Rath.

Gemeinde, 12 541 Einw., dazugehörig Unterrath und Thewissen, Rbz. Düsseldorf, Kreis Düsseldorf, Amtsgericht Ratingen, Landgericht Düsseldorf. Station der Strecken: Essen-Düsseldorf, Essen-Speldorf-Düsseldorf, Düsseldorf-Duisburg.

Bürgermeisteramt. T. Amt Düsseldorf No. 1801. Bürgermeister: David.

Spediteure: Heinr. Ropertz, bahnamtl. Spediteur.

Herm. Windeck.

Wilh. Windeck.

Ratingen.

Stadt, 12 233 Einw., Rbz. Düsseldorf, Kreis Düsseldorf, Landgericht Düsseldorf. Station der Strecken Essen-Düsseldorf, Düsseldorf-Speldorf, Ratingen-West-Wülfrath.

Amtsgericht. (3 AR.) RA.: Dr. Nakateuns. GV.: Schmidt, Wild. Notar: Oedenkoven.

Reichsbanknebenstelle, T. 52, Düsseldorfstr. 44.

Steueramt. Steuereinnahmer: Knetsch.

Bürgermeisteramt. T. 36. Bürgermeister: Jansen.

Spediteur: Ponsgen.

Rees.

Kreisstadt, 4171 Einw., Rbz. Düsseldorf, Landgericht Duisburg, Kleinbahnstrecke Empel-Rees.

Landratsamt.

Amtsgericht. GV.: Krägeloh.
Steneramt. Steuereinnahmer: Schneider.
Bürgermeisteramt. T. 7. Bürgermeister: Sahler.
130 m Ladeplätze, 2 Landebrücken.

Agentur der Köln-Düsseldorfer Dampfschiffahrts-Gesellschaft (Landebrücke).

Julius Disch, Rheintor 3. T. 56. T.-Adr.: Julius Disch. Spedition, Schifffahrt, Lagerung, Assekuranz, Agentur der Niederländ. Dampfschiff-Reederei, Rotterdam. Inhaber: Wwe. Julius Disch.

Rellinghausen.

Landgemeinde, 10 500 Einw., Rbz. Düsseldorf, Kreis, Amts- u. Landgericht Essen. Station der Strecken Essen-Düsseldorf und Hattingen-Rellinghausen.

Bürgermeisteramt. T. Amt Essen No. 235. Bürgermeister: Sartorius.

Bahnamt. Rollfuhrmann: H. Bruns.

Remagen.

Stadt, 3806 Einw., Rbz. Koblenz, Kreis Ahrweiler, Amtsgericht Sinzig, Landgericht Koblenz. Station der Strecken R.-Adenau und Mainz-Köln.

Werftmauer, im Besitz der Rheinstrombauverwaltung.
Bürgermeisteramt. T. 20. Bürgermeister: Hoeren.

Speditionsgeschäfte:

Wilh. Becker Ww., bahnamtl. Güterbestätterei.
***Carl Nussbaum,** Rheinwerft. T. 27. T.-Adr.: Nussbaum. Spedition. Agentur der Köln-Düsseldorfer Dampfschiffahrts-Ges. Landebrücke. Spedition von Gütern speziell von und nach der Ahrgegend.

Remscheid.

Stadtkreis, 67 600 Einw., Rbz. Düsseldorf, Landger. Elberfeld. Station der Strecken R.-Opladen, Köln-R., Düsseldorf-Lennep.

Amtsgericht. (5 AR.) RA.: Crone, Dr. Heinemann, Mörsen, Dr. Prüssmann, JR. Seles. GV.: Verteilungsstelle.

Notare: Dr. Nastelski, JR. Wingen.
Reichsbankstelle. T. 108. Bankdirektor: Ostwald.
Steneramt, Freiheitstr. 23. Stadtrentmeister: Hasenclever.

Bürgermeisteramt. Oberbürgermeister: Nollau.
Eichamt, Industriestr. 1. Eichmeister: Aug. Heidfeld.
Sitz des Bergischen Fabrikanten-Vereins.
Sitz der Sektion V der Rhein.-Westf. Maschinenbau- u. Kleinisen-Industrie-Berufs-Genossenschaft.

Speditionsgeschäfte:

Richard Becker. T. 116. Bahnamtl. Güterbestätterei, Speditions- u. Fuhrgeschäft. Inhaber: Richard Becker sen. Prokurist: Richard Becker jun.

Internat. Transport-Gesellschaft Gebrüder Gondrand A.-G., Filiale Remscheid. Bureau: Bahnhofstrasse 4. T. 1155. T.-Adr.: „Gondrand“. Hauptsitz Brig in der Schweiz. Kapital: 11 000 000 Franks voll einbezahlt. Verwaltungsrat: Präsident Franz Gondrand in Mailand. Vizepräsident: Clemens Gondrand in Genua. Generalsekretär: Emil Nizzola in Mailand. Geschäftsführer: Alfred Gern. Beschleunigte Bahnverkehre nach: Italien, Schweiz, Frankreich, Spanien, Oesterreich-Ungarn, Russland, sowie Orient und der Levante via Triest. Direkter Waggon-Verkehr Remscheid-Hamburg loco & transit Remscheid-Antwerpen transit, Remscheid-Eydtkähnen-Alexandrow transit, Metallurgischer Verkehr nach Nord- und Süddeutschland. Grosse Lagerräume, Verzollung, Reexpedition, Rolldienst, Assekuranz, Uebernahme von Möbel-Transporten in eigenen Patent-Möbelwagen. Wasser-Verfrachtungen per Rhein und See nach allen Richtungen, speziell nach England, Spanien, Italien, Russland und der Levante. Betr. sonstiger Niederlassungen siehe Annonce.

Transport-Comptoir der Rhein.-Westf. Eisen-Industrie A. Kinkel, Filiale Remscheid. Zentrale in Hagen. T. in Remscheid 24. T.-Adr.: Kinkel. Spedition. Spezialität: Sammelverkehr nach dem In- und Auslande, sowie nach sämtlichen Häfen und im

Anschluss Verladungen nach überseeischen Ländern. Geschäftsführer: K. Schmidt.

Kohlengrosshandlungen: Könhoff & Günther, Weststr. 4b, T. 173. Handlung in allen Sorten Ruhrkohlen. **H. Kleinenbrahm,** (Inh.: Hugo Oppenhorst), Blumenstr. 12. Kohlen-, Koks- und Holzgrosshandlung. Tel. 45.

Rheinbach.

Kreisstadt, 2239 Einw., Rbz. Köln, Landgericht Bonn, Station der Strecke Euskirchen-Bonn.

Amtsgericht. (3 AR.) RA.: Schneider. GV.: Stoll.
Notar: JR. Schneider.

Landratsamt. T. 1. Landrat: Rudolph von Grooten.
Steneramt. Steuereinnahmer: Aug. Klein (für den Staat), Jak. Koenigsfeld (für die Stadt).

Bürgermeisteramt. T. 2. Bürgermeister: Carl Commessmann.

Bahnamt. Spediteur: P. P. Kopp.

Rheinberg (Rheinland).

Stadt, mit den zur Gemeinde gehörigen Orten 5011 Einw., Rbz. Düsseldorf, Landgericht Kleve. Station der Strecke Duisburg-Kleve.

Amtsgericht, zugleich **Rheinschiffahrtsgericht.** RA.: *Dr. Busch. GV.: Tipper.

Steneramt. Obersteuereinnahmer: Rotkopf.
Bürgermeisteramt. T. 10. Bürgermeister: Roll.

Rheinberg ist durch den 3,3 km langen Rheinberger Kanal mit dem Rhein verbunden. Auf dem Kanal können Schiffe bis zu 500 t Tragfähigkeit verkehren. Bei kleinem Wasserstande ist der Kanal nicht fahrbar. Die Oberaufsicht führt die Wasserbauinspektion in Wesel. In Rheinberg sind 130 m Ladeplätze vorhanden.

Bahnamt. Spediteur: Fr. Louven.

Rheinbrohl a. Rhein.

Dorf, dazugehörig Arienheller, 2703 Einw., Kreis, Amts- und Landgericht Neuwied. Station der Strecke Köln-Niederlahnstein.

Bei Rheinbrohl befindet sich ein Schiffswerft mit elektrischen Hebekranen. Die Anlage gehört der Kontinentalen Eisenbahn-, Bau- und Betriebsgesellschaft in Berlin.

Bürgermeisteramt, in Hönningen a. Rhein. T. Amt Rheinbrohl No. 18. Bürgermeister: Emil Goertz.

Spediteure:

Heinr. Unkel, bahnamtl. Spediteur. (Ohne Gewähr.)
Gebr. Hartmann. T. 7. T.-Adr.: Gebrüder Hartmann. Rheinschiffahrt, Spedition, Versicherungsvermittlung, Niederlassungen: Brohl a. Rh.-Hafen und Hönningen a. Rh. Dampfkranbetr. (Anschlussgleise nach dem Industriebezirke von Hönningen a. Rhein (chemische Fabriken und Kohlensäurewerke), Tägl. Güterdampfer nach allen Rhein- und Seehäfen.

Rheindahlen.

Stadt, 7551 Einw., Rbz. Düsseldorf, Kreis M.-Gladbach, Amtsgericht Rheydt, Landgericht M.-Gladbach. Station der Strecke M.-Gladbach-Dalheim-Antwerpen.

Bürgermeisteramt. T. 10. Bürgermeister: Ant. Kremer.
Bahnamt. Spediteur: Karl Josten. (Ohne Gewähr.)

Rheinhausen.

Dorf. Eisenbahnstation: Rheinhausen-Friemersheim. **Friedrich-Alfred-Hütte** (Friedr. Krupp, Akt.-Ges.).

Hafen, 595 a mit E.-V. 4 Dampfkrane, 1 Ladebühne, 8 Erverladebrücken.

Rheydt.

Stadtkreis, 41 875 Einw., Rbz. Düsseldorf, Landgericht M.-Gladbach. Station der Strecken: M.-Gladbach-Antwerpen, Holzminden-Aachen, Krefeld-R., M.-Gladbach-Jülich, Grevenbroich-Köln, Versch. Kleinbahnen.

Amtsgericht. (3 AR.) RA.: Axmacher (a. b. L.), Dr. Karrenberg (a. b. L.), JR. Odenkirchen (a. b. L.), Dr. Peltzer (a. b. L.). GV.: Verteilungsstelle.

Notar: JR. Hauts.

Steueramt. Ober-Steuereinnahmer Simons.
Reichsbanknebenstelle. T. 150. Vorstand: Heidenhain.
Bürgermeisteramt. T. 281, 282, 283. Bürgermeister:
Lehwald.

Speditoren:

*Johann Langen. T. 159. Spedition, Fuhrgeschäft, Möbeltransport, Kesseltransporte, Mitglied d. Deutsch-Oesterr. Möbeltransport-Verbandes und der Zentralstelle des Deutschen Möbeltransport-Verbandes.
Nellen & Quack. T. 101. Spedition. Filialen in Dalheim und Gronau i. W. Inhaber: Carl Nellen und August Quack.

Adolf Worms, Firma Ernst Längen. T. 25. T.-Adr.: Speditur Worms. Spedition, Sammelgut-Verkehr. Möbeltransport. Mitglied des Internat. Möbeltransport-Verbandes (Speditur-Verein gegr. 1896). Inhaber: Adolf Worms.

Joh. Zimmermann, T. 32. bahnamtl. Güterbestätter.

Kohlengrosshandlungen:

*Paul Naber, Limitenstr. 68.
E. Mühlen-Köbel. Inhaber: Emil Mühlen.
Schött & Meyer, T. 126, Inh.: Ernst Schött u. Ernst Meyer.

Rhöndorf a. Rhein.

Dorf, zur Bürgermeisterei Honnef gehörig (s. diese), Rbz. Koblenz, Siegkreis, Amtsgericht Königswinter, Landgericht Bonn. Strecke Köln-Niederlahnstein.
Reederei: Rhöndorfer Motorboote, G. m. b. H. Motorboot-Vergnügungsfahrten. Kapital 35 000 Mark. Geschäftsführer: Aug. Müller.

Richrath (Kreis Solingen).

Gemeinde, bestehend aus den Spezialgemeinden Richrath und Reaarrath, Amtssitz der Bürgermeistereien in Langenfeld, dazugehörig Immigrath, Langenfeld u. a., 11 346 Einw., Kreis Solingen, Amtsgericht Opladen, Landgericht Düsseldorf, Station Langenfeld d. Strecke Köln-Düsseldorf, Stationen Immigrath u. Richrath der Strecke Opladen-Düsseldorf.

Bürgermeisteramt in Langenfeld. T. Amt Opladen No. 111. Bürgermeister: Haas.

Bahnamtl. Speditur in Immigrath: Hugo Klaas; in Langenfeld: Franz Odenbach.

Roden a. d. Saar.

Ab 1. Oktober 1907 eingemeindet in Saarlouis.

Roisdorf.

Dorf, 1750 Einw., Rbz. Köln, Kreis, Amts- u. Landgericht Bonn. Station der Strecke Köln-Bonn sowie der Vorgebirgsbahn.

Bürgermeister: Breuer in Bornheim. T. Amt Bornheim No. 4.

Speditur: Joh. Chr. Becker.

Rolandswerth.

Dorf, zur Bürgermeist. Remagen gehörig. Siehe diese.

Rondorf (Bez. Köln).

Gemeinde, dazugehörig Sürth, Rodenkirchen, u. a., 8846 Einw., Rbz., Kreis, Amts- u. Landgericht Köln. Nächste Eisenbahnstation Sürth.

Bürgermeister: Max Adam in Rodenkirchen. T. 4233.

Speditoren:

Heinrich Schüller, Rodenkirchen, Bergstr. 5.
Franz Michael Scheuss, Sürth, Bahnhofstr. 2.

Ronsdorf (Bez. Düsseldorf).

Stadt, 14 334 Einw., Rbz. Düsseldorf, Kreis Lennep, Landgericht Elberfeld, Station der Strecke Barmen-Rttshn.-Remscheid. Kleinbahnen nach Barmen, Elberfeld, Müngsten und Remscheid.

Amtsgericht. RA.: *Dr. JR. Witthoff. GV.: Stroop.
Bürgermeisteramt. T. 3. Bürgermeister: Staas.
Bahnamtl. Speditur: Carl Trimpp.

Rosbach (Sieg).

Bürgermeisterei Dattenfeld, 6665 Einw., Rbz. Köln, Kreis und Amtsgericht Waldbröl, Landgericht Bonn. Station der Strecke Köln-Giessen.

Bürgermeister: Major a. D. Petri. T. 12 Amt Schladern.

Rotthausen.

Landgemeinde, 23 348 Einw., Rbz. Düsseldorf, Kreis Essen, Amtsgericht Gelsenkirchen, Landgericht Essen. Station Rotthausen der Strecke Essen-Gelsenkirchen. Elektrische Strassenbahn Frohnhausen-Gelsenkirchen u. Gelsenkirchen-Steele.

Bürgermeister: Hohoff. T. Amt Essen No. 240 und T. Amt Gelsenkirchen No. 1773.

Bahnamtl. Speditur: Josef Auel, Wilhelmstr. 3. Spedition, Lagerung, Fuhrunternehmer.

Die Saarstädte:

Malstatt-Burbach, St. Johann, Saarbrücken.

Rbz. Trier. Zusammen ca. 100 000 Einwohner.

Staatsbehörden.

Königl. Eisenbahn-Direktion, Am Bahnhof 4. Präsident: Schwing. Vertreter des Präsidenten: Ober-Reg.-Rat Dr. Firnhaber und Oberbaurat Frankenfeld. Mitglieder: R.-R. Marckhoff, Geh. Baurat Kirchoff, Reg.- u. Baurat Hagenbeck, Reg.- u. Baurat Friederichs, Reg.- u. Baurat Kiel, Reg.-Rat Wilhelm, Reg.- u. Bau-Rat Schmidt, Reg.-Rat Pursche, Reg.-Rat Lorenz, Reg.-Rat Dr. Fischer, Reg.- u. Baurat Sachse, Reg.-Rat Halm, Reg.- u. Baurat Oesten, Rechnungsdirektor: S. Marx, Zentralbureau. Vorstand: Rechnungsrat Rawengel. Präsidialbureau: Lotze, Rechnungsrat. Betriebsbureau: Vorstand: Rechnungsrat Theel. Verkehrsbureau: Vorstand: Rechnungsrat Redecker. Technisches Bureau: Vorstand: Rechnungsrat Crott.

Betriebsinspektion Saarbrücken I, St. Johann, Am Bahnhof 1.

Betriebsinspektion Saarbrücken II, St. Johann, Am Bahnhof 1.

Betriebsinspektion Saarbrücken III, St. Johann, Am Bahnhof 1.

Maschineninspektion Saarbrücken, St. Johann, Am Bahnhof 1.

Verkehrsinspektion Saarbrücken, St. Johann, Am Bahnhof 1.

Werkstätteninspektion a. b. Saarbrücken, St. Johann, Am Bahnhof 1.

Bahnhof I, Saarbrücken P.

Bahnhof I, Saarbrücken R.

Güterabfertigungsstelle Saarbrücken.

Ellgutabfertigungsstelle Saarbrücken.

Bahnhof Schleifmühle.

Bahnhof Malstatt.

Bahnhof Burbach.

Güterabfertigung Burbach.

Bergwerksdirektion zu Saarbrücken.

Sitz St. Johann-Saar, Triererstr. 1, T. 46.

Die nachstehenden staatlichen Gruben (Steinkohlenbergwerke) unterstehen der königl. Bergwerksdirektion: 1. Kronprinz, 2. Gerhard, 3. Von der Heydt, 4. Dudweiler, 5. Sulzbach, 6. Reden, 7. Heinitz, 8. König, 9. Friedrichsthal, 10. Götteleborn, 11. Camphausen.

Dieselben beschäftigten Ende 1906 eine Belegschaft von 49 255 Mann und förderten im Jahre 1906 11 131 381 t Steinkohlen.

Ausserdem ist noch die Privatgrube Hostenbach mit einer Jahresförderung (1906) von 143 378 t und einer Belegschaft von 834 Mann (Ende 1906) zu erwähnen.

Vorsitzender: Geh. Bergrat Cleff. Stellvertr. Vorsitzender: Oberbergrat Knopp. Mitglieder: Baurat Gisecke, Bergrat Gutdeutsch, Baurat Latowsky, Bergrat Koch, Justiziar, Bergwerksdirektor Czaplja, zugleich Direktor des Handelsbureaus,

Bergwerksdirektor Kieserling, Justitiar, Bauinspektor Schlegel.

Hafenamt in Malstatt, Varzinerstr. 11. Bergwerksdirektor: Czaplá.

Bergfaktorei, St. Johann, Triererstr. 2. Bergwerksdirektor: Bergrat Netto.

Beamte der 3 Bergreviere: 1. Ost-Saarbrücken, Saarbrücken. Eisenbahnstr. 40a, T. 1427. (Berginspektionen IV, V, IX, XI u. Bergfaktorei.) Revierbeamter: In Vertretung: Bergassessor Neidhart. 2. West Saarbrücken, Saarbrücken, Roonstr. 11, T. 773. (Berginspektionen I, II, III, X und Hafenamt.) Bergrat Hilgenfeldt. 3. Neunkirchen, St. Johann, Richard Wagnerstr. 9, T. 1425. (Berginspektionen VI, VII, VIII.) Bergmeister Einer.

Saarbrücker Knappschaftsverein, St. Johann, Trierstrasse 8. Kommissar des Oberbergamtes zu Bonn: Geh. Bergrat Cleff, Vorsitzender des Knappschaftsvorstandes: vacat.

Landgericht Saarbrücken, 558 155 Eingessene, 41 RA., Präs.: Junkermann. RA.: Abraham, Alb. August, Eug. August, Bessenich, GJR. Boltz, JR. Dr. Brüggemann, Chelius, Dr. Fourmann, Dr. Fröhlich, Giersberg, JR. Glocke, Lanser, JR. Dr. Leibl, Richard Leibl, Mügel, JR. Dr. Muth, Dr. Scheuer, JR. Dr. Schmidtborn, JR. Simons, Steegmann, JR. Dr. Strauss I, Strauss II, Dr. Weiler, Dr. Zillessen in St. Johann; Niedner in Malstatt-Burbach.

Amtsgericht Saarbrücken, (8 A.-R.): RA.: JR. Die beim Landgericht aufgeführten. — GV.: Verteilungsstelle.

Notare: St. Johann: Dahn, JR. Eglinger, JR. Mayer. Malstatt-Burbach: Kreifelts, Saarbrücken: Dr. Allert, Piro.

Königl. Landratsamt Saarbrücken, Schlossplatz 16. Landrat: Böttcher.

Königl. Hauptsteueramt Saarbrücken, Vorstadtstr. 63. Dirigent: Obersteuerinspektor Krause.

Königl. Wasserbauinspektion Saarbrücken, St. Johann, Hafenstr. 4. Dieselbe erstreckt sich auf die kanalisierte Saar von der preuss.-lothr. Grenze bei Saargemünd bis Ensdorf und auf die freie Flussstrecke der Saar von letz. Orte bis zur Einmündung der Saar in die Mosel bei Conz. Wasserbauinspektor: Baurat Weber.

Reichsbankenstelle Saarbrücken, T. 1019. Kais. Bankvorstand: Lehmann.

Städtische Behörden:

Verwaltung von Saarbrücken. Bürgermeister: vacat. Eichamt. Vorsteher: Stadtverordneter Rahfeld. Eichmeister: Heerdegen und Müller.

Verwaltung von St. Johann. Bürgermeister: Dr. Jur. Paul Alfred Neff.

Verwaltung von Malstatt-Burbach. Bürgermeister: Schmock.

Eichamt. Malstatt, Bergstr. 74. Vorsteher: der Bürgermeister. Eichmeister: Kiefer.

Korporationen, Institute u. dgl. zur Förderung v. Industrie, Handel u. Schifffahrt, Syndikate.

Handelskammer zu Saarbrücken. Kanzlei in St. Johann, Königin Luisenstr. 33, Haus Saarindustrie, T. 104. Bezirk: die Kreise Saarbrücken, Ottweiler, St. Wendel u. Saarlouis. Vors.: Kom.-Rat Louis Vopelins, Glashüttenbesitzer in Sulzbach. 1. stellvert. Vorsitzender: Kom.-Rat Th. Zilliken, Gen.-Direktor in Neunkirchen, 2. stellvert. Vorsitzender: Aug. Huhn in St. Johann. Syndikus: Dr. Alexander Tille. Assistent: Dr. Diepenhorst. Organ: Südwestdeutsche Wirtschaftszeitung. Vereidigte Sachverständige der Handelskammer Saarbrücken.

a) Abnahme-Ingenieure: A. Bier, St. Johann (Saar). Goethestrasse; Abnahme-Ingenieur für Qualitätsmaterial aus Eisen und Stahl. — K. L. Koch, Saarbrücken, Kanalstrasse 30, Abnahme-Ingenieur desgl. (28. 3. 05.)

b) Handelsmähler: Hans Beck, Kaufmann, St. Johann (Saar), Mainzerstr. 37. (25. 10. 99.)

c) Handels-Chemiker: Dr. Paul Weingarten, Saarbrücken. (20. 5. 02.) — Dr. Richard Hartleb, Malstatt-Burbach. (29. 5. 06.)

d) BücherRevisoren: Rudolf Weing, Kaufmann, St. Johann (Saar), Bahnhofstr. — Wilhelm Dilg, Kaufmann, Saarbrücken, Eisenbahnstr. (29. 5. 06.)

e) Medizinische Nahrungsmittel-Sachverständige: Dr. med. Karl Schmidt, Kgl. Kreisarzt, Neunkirchen (Bez. Trier), Bahnhofstr. 46. (18. 2. 05.) — Dr. Hermann Pollack, Kgl. Kreisarzt, St. Wendel, Kasinostr. 15. (18. 2. 05.) — Dr. Karl Ledermann, Kgl. Kreisarzt, Saarlouis, Hohenzollernring. (18. 2. 05.)

f) Gewerbliche Nahrungsmittel-Sachverständige: Johann Tils, Kaufmann, Heinitz (Kreis Ottweiler). (18. 2. 05.) — Hermann Müssig, Kaufmann, St. Johann (Saar), Passagestr. 9. (18. 2. 05.) — J. Wallmanach, Kaufmann, Saarbrücken, Eisenbahnstrasse 35. (18. 2. 05.) — Adolf Teiber, Kaufmann, St. Johann (Saar), Sulzbachstr. 7. (18. 2. 05.) — Ferdinand Ohm, Drogist, Neunkirchen (Bez. Trier). (28. 3. 05.) — Karl Schmidt, Presshefefabrikant, Neunkirchen (Bez. Trier). (28. 3. 05.) — Julius Land, Kaufmann, Saarlouis, Metzgerstr. (23. 2. 05.) — Franz Flecken, Apotheker, Neunkirchen (Bez. Trier). (26. 3. 07.) — Dr. Ludwig Hering, Apotheker, Neunkirchen (Bez. Trier). (26. 3. 07.)

g) Selbständige Wiegemeister (Wäger): Joh. Adam, pens. Wagnermeister u. Stadtverordneter, M.-Barbach. (29. 10. 04.)

Delegierte Mitglieder und deren Stellvertreter der Handelskammer und wirtschaftlicher Vereine in nachstehenden Korporationen. Bezirks-Eisenbahnrat Köln (Handelskammer): Geh. Kommerzienrat René von Boch-Mettlach, Mitglied; Generaldirekt. Weisdorff, Burbach, Stellvertreter. Verein zur Wahrung der gemeinsamen wirtschaftlichen Interessen der Saarindustrie: Kommerzienrat Roth, St. Johann, Mitglied; Rittmeister a. D. Rennen, Oberhomburg, Stellvertreter.

Südwestliche Gruppe des Vereins deutscher Eisen- und Stahlindustrieller: Kommerzienrat Louis Röchling, Völklingen, Mitglied; Geh. Kommerzienrat Rud. Böcking, Brebach, Stellvertreter.

Landeseisenbahnrat für Elsass-Lothringen: Kommerzienrat C. Roth, St. Johann, Mitglied; Rittmeister a. D. Rennen, Oberhomburg, Stellvertreter.

Preussischer Landeseisenbahnrat Berlin: Hüttenbesitzer Kom.-Rat Louis Röchling, Völklingen, Mitglied (berufen).

Verein zur Wahrung der gemeinsamen wirtschaftl. Interessen der Saarindustrie. Sitz St. Johann, Haus Saarindustrie, T. 104. Vors.: Geh. K.-R. Rudolf Böcking, Halberger Hütte b. Saarbr. Stellvert. Vors.: Gen.-Direktor E. Weisdorff in Burbach. 80 Mitglieder. General-Sekretär: Dr. Alexander Tille. Assistent: Dr. Diepenhorst.

Südwestl. Gruppe des Vereins deutscher Eisen- und Stahl-Industrieller, Sitz St. Johann, Haus Saarindustrie, T. 104. Vors.: K.-R. Th. Zilliken, Neunkirchen (Bez. Trier). Stellvert. Vors.: Kom.-Rat Louis Röchling in Völklingen (Saar). 80 Mitglieder. Geschäftsführer: Dr. Alexander Tille. Assistent: Dr. Diepenhorst.

Arbeitgeberverband der Saarindustrie, Königin Luisenstr., Haus Saarindustrie, T. 104. Vors.: Geh. Komm.-Rat. Rud. Böcking, Halberger Hütte b. S. Stellvert. Vors.: Komm.-Rat Th. Zilliken. General-Sekretär: Dr. Alex. Tille. Assistent: Dr. Diepenhorst.

Südwestdeutsche Eisenberufsgenossenschaft. Bezirk: Rbz. Trier und Reichsl. Elsass-Lothringen und die Pfalz. St. Johann, Paul Marienstr. Vors.: Geh. Komm.-Rat Rudolf Böcking, Halberger Hütte bei Saarbrücken. Geschäftsführer: Wurmstich. Techn. Beamter: Ing. Nottebohm.

Produktenbörse (in Bildung begriffen). St. Johann. Vors.: Eug. Cohen, St. Johann, Richard Wagnerstr.

Konsulate.

Königl. Ital. General-Konsulat in Saarbrücken, am Markt 9. General-Konsul: Paul Röchling. Vize-Konsul: Dr. Jur. Emilio Cuzzo-Crea.

Königl. Spanisches Konsulat in Saarbrücken. Konsul: Vize-Konsul Steffen-Reissdorf in Friedrichsthal-Saarbrücken. (Postsendungen sind nach Saarbrücken zu richten.)

Speditionsgeschäfte.

Ackers & Co., Inhaber: Eduard Schmidt, Saarbrücken, Gutenbergstr. 26. T. 101 und am Güterbahnhof T. 159. Spedition, Kommission, Güterbestätterei und Möbeltransport. Grosse Lagerräume mit Gleisanschluss.

Philipp Creutzer, Malstatt-Burbach, T. 1225. Filiale in Sulzbach (Saar). T. 16. Spedition und Möbeltransport. Bahnmtl. Güterbestätterei auf den Stationen Malstatt-Burbach und Sulzbach (Saar). Schiffs-Speditionen. Uebernahme zur direkten Verteilung von Sammelladungen für die 3 Saarstädte und nahegelegene Orte. Inhaber: Philipp Creutzer und Rudolf Gross.

Carl Debrand, Malstatt a. d. Saar. T. Amt Saarbrücken 571. T.-Adr.: Debrand, Malstatt. Spedition, Umladung von Schiff auf Waggon und umgekehrt. Uebernahme von Schiffstransporten. General-Agentur der Deutschen Transport-Versicherungs-Gesellschaft, Berlin.

L. Frey, Schiffsbefrachter in Saarbrücken.

C. Hillebrand, Saarbrücken, Neugelandstr. 10, und St. Johann, Am Güterbahnhof, T. 30 u. 43. T.-Adr.: Hillebrand Spedition. Inhaber: Clemens Hillebrand. Prokurist: Carl Hillebrand. Spedition und Möbeltransport. Spediteur der Königl. Preuss. Staatsbahn in Saarbrücken und St. Johann (Saar).

Fritz Jolas Söhne, St. Johann (Saar), Etablissement: Rosenstr. 17. T. 1064. Bureau: Am Güterbahnhof, T. 6. T.-Adr.: Jolas Söhne, St. Johanna Saar. Speditionsgeschäft. Inhaber: Ww. Fritz Jolas jr., Lina Jolas und Otto Jolas.

Theodor Jung, Malstatt (Saar). T. 1485. T.-Adr.: Spediteur Jung. Spedition, Lagerung, Möbeltransp.

Wwe. Jakob Kimpel, St. Johann, Kohlenhandlung und Spedition.

Ferd. Pabst, Inhaber: Basile Pierre, St. Johann (Saar). Speditionsgeschäft.

L. Rollé, Malstatt-Burbach, St. Johannerstr. 76. Möbeltransportgeschäft.

M. Schottler, St. Johann (Saar), Nauwieserstr. 19. T. 390. Spedition und Lagerhalterei. Mitglied des Paketfahrt-Verbandes. Grosse gut eingerichtete Lagerräume und Kellereien.

Philipp Schneider, Am Güterbahnhof, St. Johann-Saarbrücken. T. 380. Spedition und Lagerhalterei.

Kohlengrosshandlungen.

Gebr. Haldy, Saarbrücken. T. 9. T.-Adr.: Haldy Saarbrücken. Kohlengrosshandlung. Inhaber: Kommerzienrat Franz Haldy, Dr. Alex. Haldy. Prokuristen: Emil Treiss, Carl Mettel. Niederlassungen: Frankfurt a. M., Strassburg i. E., Mülhausen i. E., Colmar i. E., Charleroi, Paris, Nancy. Im Betrieb: 1 Sauggasmotor-Boot.

Hansen & Neuerburg, Saarbrücken, T. 186. T.-Adr.: Hansen & Neuerburg. Kohlengrosshandlung und Verschiffungen. Vertrieb von Kohlen aus den fiskalischen Zechen, Ruhrkohlen, Kohlen aus dem Wurmrevier, belgische und französische Kohlen, Briketts. Inhaber: Michael Hansen in Haus Saarstein bei Serrig a. Saar, C. Albert Neuerburg in Paris. Prokuristen: Für Saarbrücken: J. Feiden. Für Paris: Hubert Neuerburg. Für Rotterdam: Clemens Neuerburg. Niederlassungen: Trier, Paris, Nancy, Charleroi, Rotterdam.

Carl Michler, St. Johann (Saar). T. 172. T.-Adr.: Michler Holzhandlung, Sanctjohanna Saar. Kohlen-, Holzkohlen-, Koks-, Brenn- und Grubenholz-Grosshandlung. Prokuristen: Richard Mittmann, Georg Arnoth.

Jakob Platz, St. Johann (Saar), Betzenstr. 5. T. 88. Kohlenhandlung, Posthalterei, Kutscherei.

Raab, Karcher & Co., G. m. b. H., General-Vertretung, Saarbrücken. T. 89. Grosshandlung in Kohlen, Koks und Briketts der Saar und Ruhr, sowie von Belgien und England. Reederei. Generalvertreter: A. Gille. Ueber Einzelheiten geben die Eintragungen der Stammsitze in Strassburg i. E., Duis-

burg a. Rh. und Mannheim Anschluss. Die Generalvertretung befasst sich hauptsächlich mit dem Verkauf der verschiedenen Produkte nach dem Saar- und den angrenzenden Gebieten, der Beaufsichtigung von Bahnverladungen, sowie Abladung und Afretement von Schiffen nach deutschen und französischen Plätzen.

Saarburg (Bez. Trier).

Kreisstadt, Rbz. Trier, 2186 Einw., Landgericht Trier, Station Benrig-Saarburg d. Strecke Saarbrücken-Trier.

Landratsamt.

Steueramt.

Amtsgericht. GV.: Krahn.

Notar: Meyer.

Bürgermeister: Becker.

Spediteur: Josef Irsch.

Saarlouis.

Kreisstadt, 8313 Einw., mit 1. Okt. 1907 wurde Roden a. d. Saar mit 6099 Einw. nach Saarlouis eingemeindet. Rbz. Trier, Landgericht Saarbrücken. Station der Strecke Saarbrücken-Trier; u. Kleinbahn Ensдорf-Saarlouis-Wallerfangen.

Landratsamt. T. 26. Landrat: von Schütz.

Steueramt. Steuereinnahmer: Kreisrentm. Wolfowsky.

Amtsgericht. (6 AR.) RA.: *JR. Brandt, Dr. Mathieu *Windscheid. GV.: Verteilungsstelle.

Bürgermeisteramt. T. 12. Bürgermeister: Dr. jur. Kohlen.

Bahnmtl. Spediteur: Joh. Comtesse.

St. Goar a. Rhein.

Kreisstadt, 1475 Einw., Rbz. Koblenz, Landgericht Koblenz. Station der Strecke Koblenz-Bingerbrück.

Landratsamt. Landrat: v. Kruse.

Amtsgericht, zugleich **Rheinschiffahrtsgericht.** (2 AR.)

RA.: Dr. Lochner. GV.: Becker.

Notar: Zartmann.

Steueramt.

Bürgermeisteramt. Bürgermeister: Frhr. v. Brandenstein.

Sicherheitshafen, im Besitze des Staats, 243 a gross, nicht hochwasserfrei, 450 m Ladeplätze.

Bahnmtl. Rollfuhrgeschäft: Jac. Goedert.

Carl Bogler, T. 2. Agent der Köln-Düsseldorfer Dampfschiffahrts-Gesellschaft, Vertreter der Reederei H. Paul Disch, Duisburg.

Lotsen:

Carl Bogler, T. 18, für die Firma Wm. Egan & Co., Frankfurt a. M.

Franz Goedert, T. 9, für die Firmen Raab, Karcher & Co., G. m. b. H., und Rheinschiffahrts-Akt.-Ges. vorm. Fendel.

Georg Goedert, T. 15, für die Firmen Mannheimer Lagerhaus-Ges. und Karl Schroers, Duisburg.

Josef Goedert für die Firma H. Paul Disch in Duisburg.

Gustav Panzel, T. 8, T.-Adr.: Gustav Panzel, St. Goar, für die Firmen Mathias Stinnes und Franz Haniel & Co.

Anton Schwarz, T. 17, für die Firma Stachelhaus & Buchloh, Mülheim a. d. Ruhr.

Peter Schwarz II, T. 31, für die Firma Verein. Frankfurter Reedereien, G. m. b. H., Duisburg.

Heinrich Schmellenkamp, T. 10, für die Firmen Aktien-Ges. für Transport und Schleppschiffahrt vorm. Joh. Knipscheer und Winschermann & Co.

St. Tönis.

Gemeinde, 7988 Einw., Rbz. Düsseldorf, Kreis und Amtsgericht Kempen, Landgericht Kleve. Station der Strecken Krefeld-Viersen und Kempen-Neuss.

Bürgermeister: Gustav Müller. T. 1506.

Spediteure: Joh. Ferlings; H. Fiems; J. Booes; W. Vohwinkel; Wwe. H. Merkes.

St. Vith (Eifel).

Stadt, 2180 Einw., Rbz. Aachen, Kreis Malmedy, Landgericht Aachen. Station der Strecken Uflingen-St. Vith, Aachen-St. Vith, Georlstein-St. Vith.
Amtsgericht. RA.: *Dominick. GV.: Weber.
Steueramt. Kgl. Steuereinnahmer: Pohlmann.
Bürgermeister: Z. Zt. unbesetzt.

St. Wendel.

Kreisstadt, 6500 Einw., Rbz. Trier, Landgericht Saarbrücken. Station d. Strecke Bingerbrück-Saarbrücken.
Landratsamt. T. 16. Landrat: von Aschoff.
Amtsgericht. (3 AR.) RA.: *Thiel. GV.: Posth.
Eisenbahn-Betriebs- und Maschineninspektion.
Eisenbahn-Reparatur-Werksätte.
Bürgermeister: Friedrich. T. 10.

Spediteure:

Johann Wachter, bahnamtl. Spediteur für St. Wendel.
Johann Eckert in Tholey, bahnamtl. Spediteur für die Umgegend von St. Wendel, und zwar für die Ortschaften: Winterbach, Aisweiler, Tholey, Sotzweiler, Bergweiler und Hasborn.

Schlebusch.

Gemeinde, dazugehörig die Gemeinden Lützenkirchen und Steinbüchel, 9031 Einw., Rbz. Düsseldorf, Kreis Solingen, Amtsgericht Opladen, Landgericht Düsseldorf. Station der Strecke Köln-Elberfeld.
Bürgermeister: Heinrich Sürder. Tel.-Amt: Schlebusch-Manfort No. 13.
Bahnamtl. Spediteur: Peter Dünner Ww.

Schleiden (Eifel).

Kreisstadt, 686 Einw., Rbz. Aachen, Amtsgericht Gemünd, Landgericht Aachen. Station der Strecke Kall-Hellenthal.
Landratsamt. T. 9. Landrat: Dr. Kreuzburg.
Bürgermeister: Brockmann.

Siegburg.

Kreisstadt, 16 337 Einw., Rbz. Köln, Landgericht Bonn. Station der Strecken Siegburg-Bergneustadt, Köln-Giessen, Siegburg-Beuel.
Landratsamt. T. 27. Landrat: Frhr. v. Dalwigk zu Lichtenfels.
Hauptsteueramt. Obersteuer-Kontrollleur: Henry.
Amtsgericht. (4 AR.) RA.: Dr. Hallensleben, Dr. Lackmann, Dr. Lenders, JR. Mielcke. GV.: Verteilungsstelle.
Notare: JR. Eiler, T. 161; JR. Vieten, T. 50.
Bürgermeisteramt. T. 1. Bürgermeister: Plum.
Elchamt. T. 30. Vorsteher: Michel.

Spediteure:

Adolf Heuser, Zeitstr. 15.
M. J. Kaufmann, T. 226. Bahnamtl. Spedition und Möbeltransport.
Carl Reuter, T. 179. Spedition und Möbeltransport.

Simmern.

Kreisstadt, 2414 Einw., Rbz. Koblenz, Landgericht Koblenz. Station der Strecken Bingerbrück-Kirchberg und Simmern-Kastellaun.
Landratsamt. T. 9. Landrat: Dr. Brandt.
Amtsgericht. RA.: Sieger. GV.: Fickert.
Notar: Graeff.
Steueramt. Steuereinnahmer: Robert Bartsch.
Bürgermeisteramt. T. 3. Bürgermeister: Kanowsky.
Eisenbahnbau- und Betriebs-Inspektion.
Bahnamtl. Spediteur: Math. Leidermann.

Sinzig.

Stadt, 3155 Einw., Rbz. Koblenz, Kreis Ahrweiler, Landger. Koblenz. Station der Strecke Koblenz-Köln.
Amtsgericht zugleich **Rheinschifffahrtsgericht.** (2 AR.) RA.: Kneisel. GV.: Lavallée.
Notar: JR. Guncq.
Bürgermeister: Ott.
Bahnamtl. Spediteur: Math. Fassbender.

Sobernheim.

Stadt, 3543 Einw., Rbz. Koblenz, Kreis Kreuznach, Landgericht Koblenz. Station der Strecke Bingerbrück-Saarbrücken.
Amtsgericht. RA.: JR. Auner. GV.: Gantze. Notar: JR. Zens.
Steueramt. Steuereinnahmer: Gattung.
Bürgermeister: Heinrich Jötten. T. 9.
Spediteur: Friedrich Niebergall, bahnamtl. Spediteur der Rhein-Nahe-Bahn und Rollfuhrunternehmer.

Solingen.

Stadtkreis, 50 209 Einw., Rbz. Düsseldorf, Landgericht Elberfeld. Station der Strecken Düsseldorf-Lennep-Elberfeld-Barmen und Ohligs-Vohwinkel.
Landratsamt des Landkreises Solingen. T. 35. Landrat: Reg.-Rat. Dr. Lucas.
Amtsgericht. (8 AR.) RA.: Berg, Dr. Kuhlmann, Minkenberg, JR. Dr. Noest, Pütz. GV.: Verteilungsstelle.
Notare: Hollerberg, JR. Pütz.
Steueramt. T. 1191. Steuereinnahmer für direkte Steuern: Stadtratmeister Hessmer. Steuereinnahmer für indirekte Steuern: Kgl. Obersteuer-Rendant Richter.
Reichsbanknebenstelle. T. 1054. Vorstand: Ernst Neeff.
Bürgermeisteramt, Ruthaus. T. 3, 15, 111. Oberbürgermeister: Dicke.
Handelskammer. Bezirk: Stadt- und Landkreis Solingen. Vorsitzender: Geh. Kom.-Rat Fritz Beckmann, stellvert. Vorsitzender: Z. Zt. unbesetzt. Geschäftsstelle: Kölnerstr. 22, T. 122, Syndikus: Dr. phil. Richard Bettgenhaeuser.

Von der Kammer vereidigte Sachverständige:

Chemiker: Dr. Otto Künnmann, Inhaber des chem. Untersuchungsamtes für die Kreise Solingen (Stadt und Land) und Mettmann, in Vohwinkel; Dr. Plücker in Solingen, Weyerstr.
Bücherrevisoren: Gust. Stock in Solingen, Augustastrasse; Franz Rauch, Solingen, Schweizerstr.
Wäger: Alfred Paas, Solingen, Nordstr.; Carl Eickelbeck, Solingen, Nordstr.
Mitglied des Bezirks-Eisenbahnrats in Köln: Geh. Komm.-Rat Fritz Beckmann in Solingen, stellvert.
Mitglied: Kom.-Rat Carl Leverkus in Köln.
Die Handelskammer unterhält eine Patentschriftenauslegestelle und eine jedermann zugängliche Bibliothek (Lesezimmer).
Verband sämtlicher Fabrikanten-Vereine.
Verein zur Wahrung der wirtschaftlichen Interessen der Solinger Industrie.

Speditionsgeschäfte:

Ernst Mecklenbeck, Roonstr. 15. T. 642. Spedition, Möbeltransport, Rollfuhwerk. Inhaber: Ww. Ernst Mecklenbeck.
Transport-Comptoir der Rhein.-Westf. Eisen-Industrie A. Kinkel. Filiale Solingen. Zentrale: Hagen i. W. T. 78. T.-Adr.: Kinkel. Spedition. Spezialität: Sammelverkehr nach dem In- und Auslande, sowie nach sämtl. Häfen und im Anschluss Verladungen nach den überseeischen Ländern. Inhaber: Alb. Kinkel in Hagen. Geschäftsführer in Solingen: Karl Klute.
Wilhelm Weber jr., bahnamtl. Spediteur. T. 128.
Wilhelm Schirp, T. 43, Spedition, Möbeltransport.

Kohlengrosshandlungen.

Carl Friedrich Becker, Kaiserstr. 277. T. 74. Kohlen-, Koks- u. Brennholz-Grosshandel. Inhaber: Carl Becker. Prokurist: Carl Wupper.
Borberg & Nobel, Roonstr. 23. T. 202. Kohlengrosshandlung.
Ernst Brenhaus, T. 152, Brählerstrasse.
Carl Höhmann, Birkerstr. 44. T. 96. Kohlenhandlung.
Albert Kölker, T. 83, Hochstrasse.
Pohlhig & Schmitz, Birkerstr. 5. T. 56. T.-Adr.: Pohlhig Schmitz. Kohlengrosshandlung. Inhaber: Otto Schmitz. Prokurist: Karl Höfer.

Wilhelm Thiel Söhne, Bismarckstr. 27-29. T. 157.
Kohlen-, Koks-, Kartoffeln und Fouragehandlung.
Inhaber: Carl und Paul Thiel.

Steele.

Stadt, 13 288 Einw., Rbz. Düsseldorf, Kreis Essen, Landgericht Essen. Station der Strecken Vohwinkel-Hagen, Essen-Steele, Hamm-Duisburg u. Hattingen-Mülheim a. d. Ruhr.

Amtsgericht. (4 AR.) RA.: *Gröning, *Knipschild, Reinold. GV.: Verteilungsstelle.

Reichsbanknebenstelle. T. 3811. Vorstand: Kropp, Bürgermeisteramt. T. 482. Bürgermeister: Schulz.

Bahnamtl. Spediteur für Steele Nord und Süd: Wilhelm Hell.

Sterkrade.

Gemeinde, 23339 Einw., Rbz. Düsseldorf, Kreis Ruhrort, Amtsgericht Oberhausen, Landgericht Duisburg. Station der Strecken Oberhausen-Emmerich, Wanne-Oberhausen, Sterkrade-Ruhrort.

Rechtsanwälte: *Dr. Fabry und Dr. Rock.

Bürgermeister: Dr. Eugen zur Nieden, T. 4 u. 5.

Speditionsgeschäft: Wilhelm Braukmann. T. 7. T.-Adr.: Wilh. Braukmann Sterkrade. Bahnamtl. Spedition, Möbeltransport, Frachtfuhrwerk.

Kohlenhandlung: Aug. Ruckebier & Cie., T. 36. Kohlen, Holz, Baumaterialien. Filialen in Osterfeld u. Dinslaken. Inhaber: G. Witthof und Aug. Ruckebier. Prokurist: H. Platzer.

Stolberg (Rheinland).

Stadt, 15 342 Einw., Rbz. Aachen, Kreis Aachen-Land, Landgericht Aachen. Station der Strecken Aachen-Köln, Stolberg-Walheim, Stolberg-M. Gladbach, Stolberg-Herzogsrath, Stolberg-Würselen.

Amtsgericht. (2 AR.) RA.: Harstein, Nütten. GV.: Weschke. Notar: Vogel.

Steuernamt. Vorsteher: Eckleben.

Bürgermeisteramt. T. 28. Bürgermeister: Döbelmann. Eichamt. T. 241. Eichaufnehmer: Plum.

Handelskammer. T. 3. Bezirk: Kreise Aachen Land, Düren, Jülich. Vorsitzender: Kom.-Rat G. V. Lynen in Stolberg; stellvert. Vorsitzender: Kom.-Rat Wilh. Hösch in Düren. Sekretär: Gust. Gerlach, in Stolberg.

Von der Kammer öffentlich angestellte u. vereidigte Sachverständige: a) Handelschemiker: Dr. Scherpe in Düren, Dr. Otto Merckens in Eschweiler; b) Bücherrevisoren: Dr. Schatz in Aachen, Richard Schick in Stolberg, Kurt Mathé in Düren; c) Probennehmer für künstlichen Dünger: Fritz Schmidt in Stolberg II, Anton Flohr zu Asch b. Stolberg. Vertreter im Bezirkseisenbahnrat zu Köln: Kom.-Rat W. Hösch in Düren, Stellvertreter: Kom.-Rat G. V. Lynen in Stolberg.

Bahnamtl. Spediteur: Nickl. Hanf, Steinwegstr. 83.

T. 45. Spedition, Möbeltransport, Lastfuhrwerk.

Sulzbach (Kreis Saarbrücken).

Dorf, 21 637 Einw., Rbz. Trier, Kreis Saarbrücken, Landgericht Saarbrücken. Station der Strecke Neunkirchen-Saarbrücken.

Amtsgericht. (3 AR.) RA.: Bachmann, JR. *Vivroux. GV.: Kuscha.

Bürgermeister: Eymael.

Speditionsgeschäft: Philipp Creutzer. T. 16. T.-Adr.: Spediteur Creutzer Sulzbach Saar. Bahnamtl. Spediteur. Inhaber: Philipp Creutzer u. Rudolf Gross.

Niederlassung in Malstatt-Burbach. Mitglied des Internat. Möbeltransport-Verbandes für St. Johann-Saarbrücken, Malstatt-Burbach und Sulzbach (Saar).

Carl Högel, T. 105.

Traben-Trarbach.

Stadt an der Mosel, dazugehörig Hödeshof und Bad Wildstein, Rbz. Koblenz, Kreis Zell, Landgericht Koblenz, 5419 Einw. Station der Strecke Bänderich-Traben-Trarbach und Bullay-Trier. Anlegeplatz der Moseldampfer.

Amtsgericht. (3 AR.) RA.: Dr. *Vonhoff. GV.: Weide. Reichsbanknebenstelle. T. 52. Vorstand: Alberti. Bürgermeisteramt. T. 63. Bürgermeister: Weber.

Speditionsgeschäfte:

H. Milchsack, Poststr. 2. T. 33. Spedition, Schifffahrt, Sammeladungen. Inhaber: Julius Milchsack, Masenez, Hermann Milchsack in Köln, Carl Milchsack in Duisburg-Ruhrort. Filialeiter in Traben-Trarbach: Fritz Schalla. Stammhaus der Firma in Köln. Weitere Filialen in Ruhrort und Düren. Ferner unter Leitung Traben-Trarbach Sammelstellen in Bullay und Kochem an der Mosel. Vertretung der Kgl. Niederländ. Dampfschiffahrts-Ges. in Amsterdam, der Zuid-Amerika-Line in Amsterdam, der Holland-Amerika-Line in Rotterdam, der Hamburg-Amerika-Line in Hamburg, der Dampfschiffahrts-Gesellschaft Hamburg in Hamburg und des Deutschen Lloyd in Berlin. Eigener Bahnanschluss, regelmäßiger wöchentlicher Spezial-Wein-Dienst von der Mosel nach Köln mit erstklassigen eisernen Schiffen von 4 bis 500 t.

Adolf Storck. T. 71. Posthalter und Spediteur.

Kohlenhandlungen.

Georg Mörsfelder. T. 106. Kohlen-, Kunstdünger- und Fruchthandlung.

Arthur Müller. T. 16. Vertreter der Vereinigten Flaschen-Hütten-Gesellschaft m. b. H. in Saarbrücken und der Nackenheimer Metallkapsel-Fabriken in Frankfurt a. M.

Trier.

Stadtkreis, 47 000 Einw., Sitz der Regierung, Endpunkt der Moseldampfschifffahrt. Station der Strecken Hermeskeil-Türkismühle, Köln-Trier-Saarbrücken, Koblenz-Trier-Metz-Arlon u. Kleinbahn Trier-Moseltal.

Staatsbehörden.

Königl. Regierung, Domfreihof 1. Präsident: Bake. Stellvert. des Regierungspräsidenten in Behinderungsfällen: vacant.

Königl. Wasserbau-Inspektion, Thebäerstr. 11. Wasserbauinspektor: Schuster.

Königl. Landratsamt des Landkreises Trier, Paulinstrasse 131. Landrat: Frhr. v. Troschke.

Königl. Hauptsteuernamt, Kranenrufer 8. Obersteuerinspektor: Bandemer.

Königl. Eisenbahnbehörden, Luxemburgerstr. 43.

Eisenbahn-Betriebs-Inspektion 1.

Eisenbahn-Betriebs-Inspektion 2.

Eisenbahn-Betriebs-Inspektion 3.

Eisenbahn-Verkehrs-Inspektion.

Station Trier, Hauptbahnhof mit Güter- und Eilgüterabfertigungsstelle.

Station Trier-West mit Güterabfertigungsstelle.

Station Trier-Süd ohne Güterabfertigung.

Kaiserl. Ober-Postdirektion, Fleischstr. 58-59. Oberpostdirektor: Geh. Ober-Postrat Klihm.

Landgericht Trier. 419 345 Eingesessene. 22 RA. Präs.: Frhr. von Hilgers. RA.: Dr. Brüning, Dr. Frank, Dr. Güntzer, JR. Dr. Hey, Dr. Huberti, Dr. Kneer, Mendgen, JR. Müller, Schmoller, Dr. Schwartz, Dr. Schwenger, JR. Dr. Seber, Stöck, Thewalt, alle in Trier.

Amtsgericht Trier. (10 AR.) RA.: Die beim Landgericht aufgeführten. GV.: Verteilungsstelle. Notare: JR. Block, JR. Boden, Dumont, JR. Eiden, Hahn.

Städt. Behörde:

Rathaus, Kornmarkt 1.

Oberbürgermeister: von Bruchhausen.

Städt. Eichamt, Britanien No. 9. Vorsteher: Beigeordneter Dr. Baur. Eichmeister: Ludwig Schmidt.

Korporationen, Institute und dergl. zur Förderung von Industrie, Handel, Weinbau und Landwirtschaft.

Handelskammer. Bezirk: Kreise Trier, Stadt und Land, Bitburg, Saarburg, Wittlich, Merzig, Prüm, Bernkastel und Daun. Bureau: Kaiserstr. 27. Vorsitzender: Thomas Varain, Lederfabrikant, Trier. Stellvertreter: Ernst Laeis, Fabrikbesitzer, Trier. Syndikus: J. Baus, Trier.

Von der Handelskammer angestellte u. vereidigte Sachverständige: Chemiker: Dr. Schnell, Dr. Wellenstein, beide in Trier. Bücherrevisor: Kaufmann Sigmund Mayer in Trier. Vertreter der Kammer im Bezirkseisenbahnrat zu Köln: Th. Varain, Stellvertreter: Ernst Laeis, Fabrikbesitzer in Trier. Nichtständiges Mitglied der Rheinschiffahrtskommission: Kom.-Rat Wilhelm Rautenstrauch in Trier.

Dampfkessel-Ueberwachungs-Verein für den Reg.-Bez. Trier, Petrusstr. 31. Vorstand: Geh. Reg.- und Gewerberat Kiel, Trier, Vorsitzender; Kommerzienrat Carl Roth in Saarbrücken, stellv. Vorsitzender. Hüttendirektor a. D. Heckmann, Saarbrücken, Boch in Mettlach, Fabrikbesitzer Max Keller in Beurig. Vereinsbeamte: Obergeringieur Wilhelm Sonnemann in Saarbrücken, Ingenieur Otto Reiter in Trier, Ing. Oskar Strasser in Saarbrücken, Ing. Hans Kress in Saarbrücken, Friedr. Gebhardt, Sekretär in Trier.

Sitz des Weinhändlerverbandes für den Regierungsbezirk Trier.

Reederei.

Mosel Dampfschiffahrts Aktien-Gesellschaft Koblenz, Agentur Trier. Agent F. Th. Klippel, T. 164.

Spediture.

J. Forstmann & Co., Ritterstr. 19, T. 3, T.-Adr.: Forstmann, Trier. Bahnamtl. Spedition Trier, Hauptbahnhof. Möbeltransport, Posthalterei. Inhaber: Jos. Forstmann, C. J. Hoffmann.

Joseph Hoffmann, Hauptbahnhof, Güterstr. 6/7, T. 237. Bahnamtl. Spediteur der Moseltalbahn, Möbeltransport.

Anton M. Jarre, Nikolausstr. 36. Möbeltransport.

F. Th. Klippel, T. 752, T.-Adr.: Hafenamtl.

M. Mallmann Nachf. A. L. Müller, Dampfschiffahrtsstrasse 4, T. 243. Spedition und Möbeltransport. Inhaber: Anton Ludwig Müller.

J. B. Reuss Sohn, T. 54, T.-Adr.: Spediteur Reuss, Trier. Spedition, Rollfuhrwerk, Zollabfertigung, Lagerung. Inhaber: Herm. Schmitz.

Kohlengrosshandlungen.

Braunkohlen-Brikett-Vertriebsgesellschaft m. b. H., Ostallee 11, T. 12, T.-Adr.: Brikettvertrieb. Kapital: 300 000 Mark. Alleinverkauf der Braunkohlen-Briketts „Union“ der im Kölner Brikett-Verkaufsverein vereinigten Brikettwerke für den Rbz. Trier, für Lothringen und Luxemburg. Geschäftsführer: J. D. Fritz.

Hansen & Neuberger. Siehe unter Saarstädte, Filiale in Trier.

Karl Schnautz, Heiligkreuzstr. 26. Kohlenhandlung. L. Vorwohl, Kohlengrosshandlung.

Troisdorf.

Bürgermeisterei, 5000 Einw., Rbz. Köln, Siegkreis, Amtsgericht Siegburg, Landgericht Bonn. Station der Strecken Troisdorf-Bergneustadt, Köln-Giessen, Niederlahnstein-Köln.

Bürgermeister: Klev, T. 20 (Amt Siegburg).

Speditionsgeschäfte.

Bernhard Nussbaum, Kölnerstr. 9, T.-Amt Siegburg No. 65, T.-Adr.: Spediteur Nussbaum. Spedition u. Möbeltransport.

C. Origen, Heidestr. 5. Bahnamtl. Güterbestätterei, Möbeltransport. Sammelverkehr.

Unkel a. Rhein.

Flecken, 1360 Einw., Rbz. Koblenz, Kreis Neuwied, Amtsgericht Linz a. Rhein, Landgericht Neuwied. Station der Strecke Köln-Niederlahnstein.

Bürgermeister: Biesenbach, T. 7.

Landesbrücke im Besitz von Ernst Euskirchen, Unkel. **Spediteur**: Ignatz Hartmann, bahnamtl. Güterbestätterei für Unkel-Scheuren und Rheinbreitbach. Wohnsitz in Unkel.

Uerdingen a. Rhein.

Stadt, 8400 Einw., Rbz. Düsseldorf, Landkreis Krefeld, Landgericht Krefeld. Station der Strecken: Krefeld-Homburg, Krefeld-Duisburg.

Amtsgericht, zugleich Rheinschiffahrtsgericht (2 AR.)

RA.: Symons. — GV. Neumann.

Notar: JR. Fusbahn.

Steueramt. Am Zollhoff.

Reichsbanknebenstelle, Niederstr.

Bürgermeisteramt, T. 6, Am Markt. **Bürgermeister**: Aldehoff.

Werft unter städtischer Verwaltung. **Werftmeister**: Linder.

Werftkommission. Vors.: der Bürgermeister. Mitglieder: Kommerzienrat Dr. ter Meer, Fabrikbesitzer Franz Schwengers, Fabrikbesitzer Rudolf Wedekind, Fabrikbesitzer Reinhard Willemsen, Spediteur Gustav Cremer in Fa. Th. Müncker, Gerbereibesitzer, Gustav Bardenheuer, Beigeordneter Kaufmann Carl van Beers.

Die Werft besitzt 1600 m Ladeplätze, zum grössten Teil mit Ei.-V., 4 Dampfkran, 1 Handkran, 7 Elevatoren, 4 Ladeschuppen. An Abgaben werden nur Werftgebühren erhoben. Fährbetrieb zwischen Uerdingen und Mündelheim. Motorboot-Verbindung Uerdingen-Budberg. Dampfschiffahrt: Uerdingen-Düsseldorf.

Speditionsgeschäfte.

Jakob Angerhausen Nachf., T. 112. Spedition, Agentur und Kommission. Möbeltransport, Fuhrgeschäft. Inhaber: Hubert Angerhausen. Prokurist: Ad. Angerhausen.

Joh. Brillen Nachf. M. Indenkief, Rheinstr. 9, T. 90, T.-Adr.: Brillen. Vertreter des Duisburg-Ruhrorter Schleppvereins, G. m. b. H., Ruhrort. Spezialität: Holzspedition, Massentransporte, Schleppagentur. Inhaber: M. Indenkief.

Balth. Erlenwein & Co., G. m. b. H., Am Rheinwerft, T. 2 u. 41 m. Nebenanschluss Krefeld-Hafen, T.-Adr. Erbkönig. Verantwortl. Kapital: 200 000 Mark. Spedition u. Schifffahrt. Eigene Lagerhäuser mit Schienen- u. Wasseranschluss. Kranbetrieb. Geschäftsführer: Wilhelm Gobbers Jr. Prokurist: Georg Kobling. Niederlassung in Krefeld. Prokurist: Franz Wirtz. Vertreter der: Köln-Düsseldorfer Dampfschiffahrt, Mannheimer Lagerhaus-Gesellschaft, Kgl. Niederl. Stoomboot Maatschappij, Nieuwe Rijnvaart Maatschappij, H. Ristelhuebers Nachf., Köln-Antwerpen, Goudzwaard & Bruinse, Rotterdam. Dampfschiffahrtsgesellschaft Hamburg, Hull and Barnsley Railway Company, Hollandsche Stoomboot Maatschappij, Konkl. Westindische Maildienst, Russ. Freiwillige Flotte (Rotterdam-New-York). Spediteure u. Lagerhalter der Vacuum Oil Company.

Herm. Franken, Ecke Düsseldorferstr., Dammstr. u. Oberstr. 47, T. 61. Spedition und Rollfuhrwerk.

Jacobi & Schmitz, Uerdingen u. Krefeld-Hafen, T. 3, (Amt Uerdingen). Telegr.-Adr.: Jacobischmitz. Spedition Schifffahrt, Lagerung, Assekuranz. Im Lagerhaus Krefeld-Hafen grosse Schüttböden für Getreide automatische Ein- und Abspeicherung, elektrischer Kranbetrieb für den Stückgüter- und Massengüter-Umschlag. Inhaber: Theodor Jacobi und Wilhelm Schmitz.

Wilhelm Lappé, T. 118, T.-Adr.: Bahnspediteur Lappé. Bahnamtl. Spediteur für die Stadt Uerdingen und den Ort Bockum bei Krefeld.

Ludwig Lustnauer, Düsseldorferstr. 25, T. 18, T.-Adr.: Lustnauer. Speditions- und Lagerungsgeschäft. Moderne Speicheranlage (Schüttböden), Lägerfähigkeit: 150 000 Zentner, Getreide-Elevator, Krananlage, Reinigungsmaschinen usw. Inhaber: Ludwig Lustnauer.

Theod. Müncker, auch in Krefeld-Hafen, T. 1 u. 50 (Amt Uerdingen). Speditionsgeschäft u. Getreidelagerung. Inhaber: Wwe. Theod. Müncker und deren Söhne, sowie Gustav Cremer, Prokurist: Wilh. Hamers. Vertretungen: Niederländische Dampfschiffreederei in Rotterdam, Dampfschiffahrtsgesellschaft Neptun in Bremen, Rhein- und

Seeschiffahrtsgesellschaft in Köln, Hamburg-Amerika-Linie in Hamburg. Mit den von vorgenannten Reedereien unterhaltenen Dampferlinien übernimmt die Firma Theod. Müncker Transporte für folgende Routen: a) Mit allen Rheinstationen talwärts und bergwärts bis Mannheim täglich mit Persoonenboot. b) Bremen-Uerdingen und umgekehrt direkt ohne Umladung alle 5 Tage. c) Hamburg-Altona-Uerdingen und umgekehrt direkt ohne Umladung alle 6 Tage. d) Kiel-Uerdingen und umgekehrt direkt ohne Umladung alle 10 Tage. e) Lübeck-Uerdingen direkt ohne Umladung alle 10 Tage f) Kopenhagen-Stettin-Uerdingen und umgekehrt direkt jeden Donnerstag. g) Nach Aarhus, nach Rostock direkt ohne Umladung alle 14 Tage. h) Danzig-Uerdingen und umgekehrt direkt ohne Umladung alle 7 Tage. i) Königsberg-Uerdingen und umgekehrt direkt ohne Umladung alle 7 Tage. k) Riga-Uerdingen und umgekehrt direkt ohne Umladung alle 10 Tage. l) Uerdingen-Mannheim mit allen Zwischenstationen und umgekehrt dreimal pro Woche. m) Hamburg-Uerdingen und umgekehrt direkt ohne Umladung per Hamburg-Amerika-Linie alle 10 Tage.

Vallendar a. Rhein.

Stadt, 4364 Einw., Rbz. und Kreis Koblenz, Amtsgericht Ehrenbreitstein, Landgericht Neuwied. Station der Strecke Köln-Niederlahnstein. Städtische Wertanlage mit Lagerschuppen.

Am Rhein 636 m Ladeplätze mit und 360 m Ladeplätze ohne E.-V., 7 Tonschuppen.

Bürgermeister: Meyer, T.-Amt Koblenz No. 1392.

Speditionsgeschäfte.

Johann Itschert Söhne, Spedition, Vertreter der Providentia, Frankfurt a. M. Inhaber: Georg Itschert. ***Carl Hirsch**, T.-Amt Koblenz No. 1294, T.-Adr.: Hirsch, Vallendar. Speditionsgeschäft. **J. J. Queng**, bahnamtl. Güterbestätter.

Velbert (Rhld.).

Stadt, 20 491 Einw., Rbz. Düsseldorf, Kreis Mettmann, Landgericht Eiberfeld. Station der Strecke Velbert-Vohwinkel.

Amtsgericht, (2 AR.): RA.: *Ditgens, Müller. — GV.: Verteilungsstelle.

Reichsbanknebenstelle, T. 103. Vorstand: Josef Mecker. **Bürgermeisteramt**, T. 46. **Bürgermeister:** Rudolf Thomas.

Speditionsgeschäfte.

Jul. Erbach, T. 78. Spedition u. Möbeltransport. **Fritz Möllney**, Spediteur und bahnamtl. Rollfuhrmann. **Transport-Comptoir der Rhein.-Westf. Eisenindustrie** A. Kinkel, Filiale Velbert, Hauptsitz in Hagen. T. 126, T.-Adr.: Kinkel, Velbert. Sammelladungsverkehr. ~ Geschäftsführer: Wilh. Gross.

Viersen.

Stadt, 28 444 Einw., Rbz. Düsseldorf, Kreis Gladbach, Landgericht Krefeld. Station der Strecken M.-Gladbach-Venlo, M.-Gladbach-Duisburg, Neuss-Viersen, Krefeld-V. und Hüls-V. V.-Grefrath.

Amtsgericht, (2 AR.): RA.: Püllen, JR. *Schmitz, Brücker in Dülken, Dr. Schmitz in M.-Gladbach. — GV.: Gäldner.

Reichsbanknebenstelle, T. 25. Vorstand: Pagel. **Bürgermeisteramt**, T. 89. **Bürgermeister:** Stern.

Speditionsgeschäfte.

Charlier & Scheibler, Zentrale Krefeld. Spediteure. **Erckens & Meertz**, Krefelderstr. 7. Spedition- und Rollfuhrgeschäft, Möbeltransport. Inhaber: Wilh. Steffes.

Gottfried Gold, T. 69, T.-Adr.: G. Gold. Spedition, bahnamtl. Güterbestätterei, Uebernahme von Transporten nach Burg- und Kirspelwaldniel und Brüngen. Inhaber: Ww. Gottfr. Gold.

Peter & W. Steffes, Krefelderstr. 7, T. 31, T.-Adr.: W. Steffes. Spedition, Möbeltransport, Rollfuhrwesen. Inhaber: Wilh. Steffes.

Vilich a. Rhein.

Bürgermeisterei, dazugeh. Beuel (Siehe auch dieses), 14 144 Einw. (mit Beuel). Rbz. Köln, Kreis, Amts- und Landgericht Bonn. Eisenbahnstation Beuel (2 km). **Bürgermeisteramt** in Beuel, T. 239, **Bürgermeister:** *Fritz Breuer, T. 239.

Vohwinkel.

Kreisort, 13 775 Einw., Rbz. Düsseldorf, Amts- und Landgericht Eiberfeld. Station der Strecken Hattingen-Vohwinkel, Eiberfeld-Köln, Eiberfeld-Düsseldorf. **Landratsamt** des Kreises Mettmann, T.-Amt Eiberfeld No. 1025. Landrat: Dr. zur Nieden.

Bürgermeisteramt, T.-Amt Eiberfeld No. 1007. **Bürgermeister:** Bammel.

Speditionsgeschäfte.

August Pflugmacher, bergisches Speditionsgeschäft, T. 2029 (Amt Eiberfeld).

Reimann & Stok Nachf., G. m. b. H., T.-Amt Eiberfeld No. 1109. Spedition. Vertreter der Great Eastern Ry Co., London, Koninkl. Nederl. Stoomboot Mij Amsterdam, Norddeutscher Lloyd, Bremen. Sammelladungsverkehr, speziell nach Holland, Belgien, England usw.

Ferdinand Weyel, bahnamtl. Spediteur.

Völklingen.

Dorf, 15 075 Einw., Rbz. Trier, Kreis Saarbrücken, Landgericht Saarbrücken. Station der Strecken Trier-Saarbrücken und Diedenhofen-Völklingen.

Amtsgericht, (4 AR.): RA.: Abraham, Walter. — GV.: Verteilungsstelle.

Notar: JR. Henrich.

Sitz einer Berginspektion.

Bürgermeister: Cloos.

Wahn.

Dorf, 6000 Einw., Rbz. Köln, Kreis und Amtsgericht Mülheim a. Rhein, Landgericht Köln. Station der Strecken Köln-Giessen und Köln-Frankfurt.

Wald (Rhld.).

Stadt, 24 036 Einw., Rbz. Düsseldorf, Landkreis Solingen, Amtsgericht Solingen, Landgericht Eiberfeld. Station der Strecke Solingen-Vohwinkel.

Bürgermeister: Heinrich.

Bahnspediteur: Benjamin Jürgens.

Otto Kämper, Fuhrunternehmer.

Friedrich Knapp, ..

Ernst Schwarte, ..

Ernst Knapp, ..

Karl Schwarte, ..

Waldbröl.

Dorf, Kreisort, 6365 Einw., Rbz. Köln, Landgericht Bonn. Station der Strecke Beuel-Waldbröl.

Amtsgericht, (3 AR.): RA.: Braun. — GV.: Dietzel in Waldbröl. Neuber in Eckenhagen.

Notar: Prang.

Landratsamt, T. 4. Landrat: Gerdes.

Bürgermeisteramt, T. 11. **Bürgermeister:** Niepraschk.

Speditionsgeschäfte: Wwe. Hoemann, Hochstr., T. 13. Wilh. Bau, Bitzenweg.

Walsum a. Rhein.

Bürgermeisterei, 6260 Einw., Rbz. Düsseldorf, Kreis Ruhrort, Amtsgericht Dinstaken, Landgericht Duisburg.

Hafen der Gutehoffnungshütte in Oberhausen zum Umschlag von Kohlen, Erzen, Fertigprodukten und Arbeitsmaterialien. Kaimauer am freien Strom und am Ost- und Westkai des Hafenbeckens. Der Kohlen- und Erzlagerplatz sind durch je ein elektrisch betriebene Verlade-Transport-Brücke von 90 m bezw. 62,5 m Lichtweite überspannt, deren Drehkrane je 10 t Tragkraft besitzen. Auf den Kaimauern 5 elektrisch betriebene Drehkrane von je 10 t Tragkraft. Die Erze werden mit Greifer und durch Hand zu füllende Klappkübel in Tal-

botwagen von 50 t Inhalt geladen. Die (eigenen) Kohlenwagen der Hütte besitzen 4 abhebbare Klappkisten von je 8 t Inhalt, welche durch die Transportbrücken bzw. Krane ins Schiff entleert werden. Leistung eines Drehkranes in 10 Stunden 1600 bis 2000 t. Einzige Verladeanlage dieser Ausführung überhaupt. Jahresumschlag rd. 1,5 Millionen Tonnen. Geschäftsraum des Hafenamtes im südlichen Teil des Hafens. Leitung: 1 Hafenvorwalter und 2 Hafenmeister.

Wegberg.

Kirchdorf, 4538 Einw., Rbz. Aachen, Kreis Erkelenz, Landgericht M.-Gladbach, Station der Strecke: M.-Gladbach-Antwerpen.

Amtsgericht, RA.: *Paltzer in Wegberg. — GV.: Stürmer.

Spediteur: Conr. Schmitz.

Werden a. d. Ruhr.

Stadt, 11 266 Einw., Rbz. Düsseldorf, Kreis Essen, Landgericht Essen, Station der Strecken Werden-Kupferdreh und Essen-Kettwig.

Amtsgericht, (3 AR.): RA.: JR. *Bendir (a. b. L. Essen), Pellengahr, *JR. Strenge. — GV.: Verteilungsstelle.

Bergrevieramt, T. 12. Bergrat: Ressemann. Reichsbanknebenstelle, T. 133. Bankvorstand: Thönn. Bürgermeisteramt, T. 5. Bürgermeister: Breuer.

Bahnamtl. Spediteur: L. Kimmekamp.

Wermelskirchen.

Stadt, 16 000 Einw., Rbz. Düsseldorf, Kreis Lennep, Landgericht Elberfeld, Station der Strecke Remscheid-Opladen.

Amtsgericht, (2 AR.): RA.: Velder. — GV.: Tusch. Notar: GJR. Reichmann.

Reichsbanknebenstelle T. 30. Bankvorstand: Velde. Bürgermeisteramt, T. 6. Bürgermeister: Wiel.

Bahnamtl. Speditionsgeschäft: Wilhelm Hackländer Söhne, Kreuzstr. 1, T. 54. Inhaber: Friedrich, Karl und Emil Hackländer.

Wesel.

Kreisstadt des Kreises Rees, Festung, 23 286 Einw., Rbz. Düsseldorf, Landgericht Duisburg, Station der Strecken Wesel-Boxtel, Oberhausen-Emmerich-Holland, Haltern-Venlo, Wesel-Winterwijk.

Amtsgericht, zugleich Rheinschiffahrtsgericht, (3 AR.): RA.: *Baur I, JR. *Bettger, JR. *Schulte, Dr. *Tenblieg — GV.: Verteilungsstelle.

Landratsamt des Kreises Rees, T. 263. Landrat: Graf von Spee.

Hauptsteueramt. Rheinvorstadt 1350, T. 293.

Eisenbahn-Betriebs-Inspektion.

Wasserbau-Inspektion. (Strecke von unterhalb Duisburg-Ruhrort bis zur niederländischen Grenze bei Spyk bzw. Bimmen.) Vorstand: Baurat Eichenkopff. Strommeister in Wesel und Emmerich. Wasserbauwarte in Orsoy, Wesel, Rees und Emmerich. Brückenmeister für die Schiffbrücke in Wesel.

Reichsbanknebenstelle.

Flossuntersuchungskommission.

Bürgermeisteramt. Bürgermeister: Poppelbaum.

Staatl. Sicherheitshafen 470 a; städt. Sicherheits- u. Handelshafen, 172 a (ist für befahrene Schiffe erst bei einem Wasserstande von +1,0 m a. P. zugänglich). Werftlänge 1 km mit E.-V., 2 Handkrane, 1 Dampfkran, stärkster Kran 3,75 t Tragkraft. Verwaltung: Städt. Hafenamtl., Rheinvorstadt 1325/2. Abgaben: Hafengebühren nach Ablauf von 14 Löschtagen.

Handelskammer zu Wesel. Der Bezirk der Handelskammer umfasst den Kreis Rees und von dem Kreise Borken die Gemeinden Stadt Bocholt, Stadt Anholt und die Aemter Werth, Dingden, Liedern und Rhede. Sitz der Handelskammer ist Wesel. Die Zahl der Mitglieder ist 27. Die Vorsitzenden sind: W. von Othegraven in Wesel, Vorsitzender; Johs. Hoevel in Wesel, Stellvertreter. Sekretär:

G. Decken in Wesel. Vereidete Bücherrevisoren: Th. Lücke in Wesel und August ten Hompel in Wesel; vereideter Handels-Chemiker Dr. Adolf Wirth in Wesel. Bezirkseisenbahnrat Köln: A. Kehl in Wesel, Mitglied; C. Spaarmann in Emmerich, Stellvertreter; Bezirkseisenbahnrat in Hannover: M. von Velsen in Bocholt, Mitglied; Cl. van Rossum in Emmerich, Stellvertreter. Mitglied der Rheinschiffahrtskommission: W. von Othegraven in Wesel.

Speditionsgeschäfte, Schiffsvertretungen.

Gebr. Rigaud (gegründet 1826), Norbertstr., T. 19, T.-Adr.: Gebr. Rigaud. Spedition u. Schiffsahrt, Filiale in Duisburg. Vertreter der Niederländischen Dampfschiffreederei in Rotterdam. Güter- und Personen-Dampfschiffahrt von und nach allen rheinischen und holländischen Stationen. Inhaber: August Felderhoff in Wesel und Joh. Woivodich in Duisburg.

Ludw. v. d. Trappen Söhne, Entenmarkt 1239, T. 37. Spedition und Kohlenhandlung. Agentur der Köln-Düsseldorfer Dampfschiffahrts-Gesellschaft. Inhaber: C. L. v. d. Trappen.

Speditionsgeschäfte.

J. B. Bruckmann, Baustr. 617. Spedition und Rollfuhrwerk. Inhaber: Wilhelm Bruckmann.

Arnold Dümmlen, Kaldenbergstr. 1182, T. 173. Spedition u. Möbeltransport. Mitglied der deutschen Möbeltransport-Gesellschaft. Inhaber: Ww. Arnold Dümmlen, Prokurist: Arnold Dümmlen.

*Friedrich Dümmlen, Kaldenbergstr. 1189/90, T. 232. Spedition, Fuhrunternehmung, Kohlenhandlung.

Theodor Köpp & Sohn, Gr. Markt 142, T. 216, T.-Adr.: Köpp. Spedition, Zollabfertigung. Vertreter der deutschen Petroleum-Verkaufs-Gesellschaft, Hamburg. Inhaber: Oswald Köpp.

H. J. Fischer, Baustr. 613, T. 148, T.-Adr.: Jonas Fischer. Spedition und Fuhrunternehmen.

*Heinr. Neu, Fuhrunternehmer, Spedition, Fouragehandlung.

B. Ridder, Augustastr. 2, T. 249. Kohlenhandlung, Spedition. Inhaber: Wilhelm Ridder.

Wwe. B. Tillmann, Hansaring 9, T. 206. Bahnamtl. Spedition und Güterbestätterei. Güterlagerung und Verzollung. Inhaber: Max. Tillmann.

Wesseling (Bez. Köln).

Dorf (dazugehörig Klarenburg), zur Bürgermeisterei Hersel gehörig, 2300 Einw., Rbz. Köln, Kreis, Amts- und Landgericht Bonn. Station der Kleinbahnstrecken (mit elektr. Betrieb) der Köln-Bonner-Kreisbahnen. Rheinuferbahn. Unschlagstelle (Werftanlage) am Rhein. Bürgermeisteramt in Hersel. Bürgermeister: Peter Jos. Anton Klein. Telefonanschluss des Bürgermeistereiamtes befindet sich bei der mit demselben verbundenen Postagentur Hersel (bei Bonn).

Speditionsgeschäft: *Anton Lohr, Nordgodorferstr. 26, T. 24 (Amt Wesseling), T.-Adr.: Lohr, Wesseling. Güter-Abfertigungsstelle Bahnhof Wesseling der Köln-Bonner Kreisbahnen.

Wetzlar (Bez. Koblenz).

Kreisstadt, 12 279 Einw., Rbz. Koblenz, Landgericht Limburg, Station der Strecken: Köln-Giessen, Koblenz-Giessen und Wetzlar-Lollar.

Amtsgericht Wetzlar, (4 AR.): RA.: Dormann (a. b. L.), Dr. Heertz, JR. *Kaufmann (a. b. L.). — GV.: Verteilungsstelle.

Landratsamt, T. 31. Landrat: Dr. Sartorius.

Reichsbanknebenstelle, T. 30. Bankvorstand: Arthur Müller.

Bürgermeisteramt, T. 53. Bürgermeister: von Zengen. Handelskammer für den Kreis Wetzlar. Vorsitzender: Generaldirektor Kaiser (Buderus'sche Eisenwerke A.-G.), Wetzlar. Syndikus: Dr. Hans Metschke. Vereidigter Bücherrevisor: Fr. Heizenberg. Vereidigter Handelschemiker: Dr. phil. Paul Wolff. Vertreter im Bezirkseisenbahnrat zu Frankfurt a. M.: Generaldirektor Kaiser, Wetzlar.

Speditionsgeschäfte.

J. J. Völk, T. 38, T.-Adr.: Völk, Wetzlar. Spedition, bahnamtl. Güterbestätter. Inhaber: Ferd. Völk.
J. Wagner (ohne Gewähr).
H. Waldschmidt jr., T. 141, T.-Adr.: Spediteur Waldschmidt, Wetzlar. Inh.: Robert Waldschmidt. Vertreter der deutschen Möbel-Transport-Gesellschaft. M. J. Thalberg & Cie. (ohne Gewähr).

Wevelinghoven (Kreis Grevenbroich).

Stadt (dazugeh. Langwaden, Tüschbroich), 3122 Einw., Rbz. Düsseldorf, Kreis- und Amtsgericht Grevenbroich, Landgericht Düsseldorf. Station der Strecke: Neuss-Euskirchen. Telefonruf: Amt Grevenbroich und Amt Kapellen (Kreis Grevenbroich).
Bürgermeisteramt, T. 31 (Amt Grevenbroich). Bürgermeister: Knaben.

Speditionsgeschäfte.

Diedrich Koch, Burgstr. 13.
Jos. Olligs, Mühlenstr. 75. T. 50. Bahnamtl. Spediteur.

Wickrath.

Gemeinde (dazugehörend Beckrath, Buchholz, Herath, Wickrathberg, Wickrathhahn), 6204 Einw., Rbz. Düsseldorf, Kreis Grevenbroich, Amtsgericht Odenkirchen, Lar-dger. M.-Gladbach. Station der Strecke: Aachen-M.-Gladbach. Telefonruf: Amt Rheydt.
Bürgermeisteramt, T. 177 (Amt Rheydt). Bürgermeister: Kloeters.

Speditionsgeschäfte.

J. Lüttgen, Rheindahlenerstr. 18. Spedition und Rollfuhrwerk.
*Peter Schmitz, T. 309 (Amt Rheydt). Bahnamtl. Spediteur.

Kohlengrosshandlung.

Gerhard Engels & Co., Schaumburggasse, T. 193. Kohlen- und Koks-grosshandlung. Inhaber: Adolf Kempken. Mitglied des Kohlenkontors. Zweigniederlassung in Frankfurt a. M. — 2 eiserne Schleppkähne mit einer Tragfähigkeit von zus. 1850 t.

Wiesdorf.

Gemeinde, 11 208 Einw. (dazugehörig Küppersteg, Leverkusen, Manfort), Rbz. Düsseldorf, Kreis Solingen, Amtsgericht Opladen, Landgericht Düsseldorf. Eisenbahnstation in Küppersteg, Linie Düsseldorf-Köln.
Bürgermeisteramt in Küppersteg. Bürgermeister: Pauly.

Speditionsgeschäft: Peter Niesen, Wiesdorf, Hauptstr. 25, T. 45 (Amt Schlebusch-Manfort). Bahnamtl. Spediteur u. Möbeltransport. Vertreter der Wicküler Küpper Brauerei, Aktien-Ges., Elberfeld.

Willich.

Gemeinde, 5955 Einw., Rbz. Düsseldorf, Kreis und Amtsgericht Krefeld, Landgericht Düsseldorf. Station der Strecke: Krefeld-Rheydt.
Bürgermeister: Rieffert.
Bahnamtl. Spediteur: Peter Sturm.

Winningen a. d. Mosel.

Flecken, 1890 Einw., Rbz., Kreis, Amts- und Landgericht Koblenz. Station der Strecke Koblenz-Trier.
Bürgermeisteramt, T. 29. Bürgermeister: Meyer.

Wipperfürth.

Kreisstadt, 5960 Einw., Rbz. Köln, Landgericht Köln. Station der Strecke: Lennep-Wipperfürth-Marienheide.
Landratsamt, T. 5. Landrat: Dr. Fritz Knoll.
Amtsgericht, RA.: *Henseler. — GV.: Marx.
Steueramt (Zollamt). Steuereinnnehmer: Max Berndt.
Bürgermeisteramt, T. 3. Bürgermeister: Konstantin Velder.

Speditionsgeschäfte.

*Aug. Peppinghaus, T. 14, T.-Adr.: Aug. Peppinghaus. Spedition u. bahnamtl. Güterbestätterei. Holz-, Kohlen-, Baumaterialien- u. Landproduktenhandlg.
J. Rützenhoff & Co., T. 18, T.-Adr.: Rützenhoff. Spedition, Möbeltransport, Dampfkesseltransporte, Frachtfuhrwerk. Inhaber: Jos. Rützenhoff und Daniel Oppermann. Vertreter der chemischen Fabrik Egerpohl.
B. Uszen, Spedition.
*Heinr. Neu, Fuhrunternehmer, Spedition und Furagehandel.

Wissen (links der Sieg).

Flecken, 2257 Einw., Rbz. Koblenz, Kreis Altenkirchen, Landgericht Neuwied. Station der Strecken: Köln-Giessen und Wissen-Morsbach.
Amtsgericht, GV.: Schönen.
Bürgermeister: Böhmer.
Bahnamtl. Spediteur: Jos. Müller.

Wittlich.

Kreisstadt, 5733 Einw., Rbz. Trier, Landgericht Trier. Station der Strecke: Wengerohr-Wittlich.
Landratsamt, T. 12. Landrat: Semper.
Amtsgericht, (5 AR.): RA.: Itschert, JR. Dick. — GV.: Verteilungsstelle.
Notar: Bendermacher.
Steueramt, Steuereinnnehmer: Engels.
Bürgermeisteramt, T. 14. Bürgermeister: Bellefontaine.
Bahnamtl. Spediteur: Nic. Petri.

Worringen.

Gemeinde, 6543 Einw., Rbz., Kreis, Amts- und Landgericht Köln. Station der Strecke: Köln-Neuss.
Bürgermeister: Seul.
Bahnamtl. Spediteur: Peter Leufen.

Wülfrath.

Stadt, 9400 Einw., dazugeh. Gornap (Eisenbahnstat.), Rbz. Düsseldorf, Kreis und Amtsgericht Mettmann, Landgericht Elberfeld. Station der Strecken: Vohwinkel-Velbert, Wülfrath-Ratingen (West) und Varesbeck-Düsseldorf.
Bürgermeisteramt. Bürgermeister: Kirschbaum.
Spediteure.

C. Battefeld, bahnamtl. Spediteur.
Carl Dohm, T. 34. Möbeltransport, Fuhrunternehmer, Kohlenhandlung.
*Wilh. Limper jr., T. 15, T.-Adr.: Limper, Bahnhof.

Xanten.

Stadt, 4176 Einw., Rbz. Düsseldorf, Kreis Mörs, Landgericht Kleve. Station der Strecken Wesel-Qoch und Duisburg-Kleve.
Amtsgericht, zugleich Rheinschiffahrtsgericht. GV.: Vogel.
Notar: Rathschek.
Steueramt. Steuereinnnehmer: Wagener.
Bürgermeisteramt, T. 15. Bürgermeister: von Heinsberg.
Rheinfähre zu Beck bei Xanten. Inhaber: Johann Sack in Beck.
Bahnamtl. Spediteur: Gebr. Hegmann.

Zell a. d. Mosel.

Kreisstadt, 2732 Einw., Rbz. Koblenz, Landgericht Koblenz. Station der Strecke: Trier-Bullay.
Landratsamt, T. 31. Landrat: Walter Koenig.
Amtsgericht, (2 AR.) GV.: Schulz.
Notar: Dr. Schreiber-Lobbes.
Bürgermeisteramt, T. 35. Bürgermeister: Wilhelm Rausch.
Agentur der Mosel Dampfschiffahrts-Aktien-Gesellschaft: Phil. Köner, T. 25, T.-Adr.: Philipp Köner.
Spediteur: Pet. Jos. Haas.

Zons a. Niederrhein.

Stadt, 2062 Einw., Rbz. Düsseldorf, Kreis und Amtsgericht Neuss, Landgericht Düsseldorf. Nächste Eisenbahnstation Dormagen (3 km).

Bürgermeister: Kohl, T.-Amt Dormagen No. 9. Landebrücke der Köln-Mülheimer Dampfschiff-A.-G. Speditionsgeschäft: Joh. Worringer.

Motorbootbesitzer.

Ww. Wilhelm Fleischhauer, T. 46, Amt Dormagen, T.-Adr.: Motor Fleischhauer, Zons. Anstalt zur

Erbauung von Motorbooten. Motorbootsverbindung Zons-Benrath mit 3 Motorbooten von zus. 40 HP. und einem Fassungsvermögen von 200 Personen. Andreas Hahn, Motorbootbesitzer.

Zülpich.

Stadt, 2106 Einw., Rbz. Köln, Kreis und Amtsgericht Euskirchen. Landgericht Bonn. Station der Strecke: Düren-Euskirchen.

Bürgermeisteramt, T. 22. Bürgermeister: Zander. Bahnamtl. Spediteur: H. J. Knein Ww., Bahnhofstr. 2. Inh.: Peter Knein.

Provinz Westfalen.

Die Provinz zerfällt in 3 Regierungsbezirke (Arnsberg, Minden, Münster) mit 9 Stadt- und 38 Landkreisen. Flächeninhalt: 20,210 qkm, Bevölkerung nach der Volkszählung vom 1. Dezember 1905: 3,617,841 Personen. Verwaltung u. s. w.: Ober-Präsidium zu Münster, Oberpostdirektionen zu Dortmund, Minden, Münster. Eisenbahndirektion Münster. Oberlandesgericht Hamm. Provinzial-Steuer-Direktion Münster. Ober-Bergamt Dortmund. Verwaltung des Dortmund-Ems-Kanals Münster. Landwirtschaftskammer Münster.

Ahaus.

Kreisstadt, 4327 Einw., Rbz. Münster, Landgericht Münster. Strecken: Dortmund-Gronau, Borken-Bargsteinfurt und Ahaus-Enschede.

Amtsgericht. (2 AR.) RA.: *JR. Brandis (a. b. L.), *JR. Driever, *Ziegler. — GV.: Winkelmann.

Landratsamt, T. 8. Landrat: Frhr. v. Schorlemer-Alst. Bürgermeister: Vagedes. T. 19.

Spediteur: Engelbert Vöcking, bahnamtl. Güterbestätter, Möbeltransport.

Ahlen (Westf.).

Stadt, 8217 Einw., Rbz. Münster, Krs. Beckum, Landgericht Münster. Strecke Bielefeld-Hamm.

Amtsgericht. RA.: *Grönhoff, Haverkamp. — GV.: Witte.

Steueramt. Steuereinnahmer: Düsterhus.

Bürgermeister: Corneli. T. 9.

Bahnamtl. Güterbestätter: Anton Neuhaus. T. 13.

Altena (Westf.).

Kreisstadt, 13 641 Einw., Rbz. Arnsberg, Landger. Hagen i. W. Strecken: Hagen-Betzdorf-Frankfurt a. M. und Altena-Lüdenscheid.

Amtsgericht. (2 AR.) RA.: *JR. Graumann, *JR. Simons. — GV.: Verteilungsstelle.

Landratsamt, T. 3. Landrat: Dr. jur. Thomée.

Eisenbahn-Verkehrs-Inspektion. T. 1.

Eisenbahn-Betriebs-Inspektion. T. 1.

Maschinen-Inspektion. T. 1.

Reichsbanknebenstelle. T. 66. Bankvorstand: Albert Schmidt.

Bürgermeisteramt, T. 37. Bürgermeister: Büscher.

Handelskammer für das Lennegebiet des Kreises Altena und für den Kreis Olpe. Vors.: Fabrikant Herm. Kripping, Altena; stellv. Vors.: Fabrikant Herm. Stromberg, Altena. Geschäftsf.: Kanzleirat Friedr. Althoff. Mitglied zum Bezirkseisenbahnrat Köln: Gewerke Carl Löhrl zu Meggen; stellv. Mitglied: Generaldirektor Heinrich Thomé zu Werdohl.

Rhein-Westf. Maschinenbau- und Kleintextil-Industrie-Berufsgenossenschaft. T. 157.

Spediteure:

Ww. A. Bauer, bahnamtl. Rollfuhrgeschäft.

Hermann Bauer, Spediteur.

Wilh. Schulze, Spediteur. (Alle ohne Gewähr.)

Anholt.

Stadt, 2000 Einw., Rbz. Münster, Krs. Borken, Amtsgericht Bocholt, Landger. Münster. Station Isselburg-Anholt der Strecke Empel-Koestfeld.

Bürgermeister: Föcking.

Spediteure:

Franz Loya, zugleich Kohlenhandlung.

Bernhard Hengstermann.

Johann Driever.

Annen.

Gemeinde u. Amt, 12 573 Einw., Rbz. Arnsberg, Kreis Hörde, Amtsg. Witten, Landger. Bochum. Strecken: Löttringhausen-Langendreer, Hagen-Dortmund und Kleinbahn Witten-Annen.

Amtmann: Drees. T. Amt Witten 73.

Spediteur: Wilhelm Hemsoth, Wittenerstr. 22. Hauptgeschäft in Witten a. d. Ruhr. Geschäftsführer in Annen: Adam Blum.

Kohlengrosshandlung: Wilhelm Deilmann, Tel.-Amt: Witten No. 66. Holz, Kohlen, Baumaterialien, Sprengstoffe. Inhaber: Wilh. Deilmann. Geschäftsführer: Ewald Deilmann.

Albert Eickmann, T. Amt Witten 668, Holz u. Kohlen.

Arnsberg.

Kreisstadt, 9642 Einw. Sitz der Regierung. Oberlandesgericht Hamm. Strecke: Scherfede-Schwerte. Kgl. Regierung. Präs.: von Schwerin. Stellv. d. Präs.: Ober-Reg.-Rat: von Gisevius.

Landgericht mit einer Kammer für Handelsachen in Siegen für die Amtsgerichtsbezirke Attendorn, Berleburg, Burbach (Westfalen), Förde (bei Grevenbrück), Hilchenbach, Kirchhunden, Laasphe Olpe und Siegen. 315 481

Eingesessene, 23 RA. Präs.: v. Schilgen, RA.: Günther, *JR. Hesse, Lübke, Offenber, Peitz, *GJR. Schneider, Dr. P. Schneider in Arnsberg, *JR. Lohmann in Brilon.

Amtsgericht, (2 AR.): RA.: die beim Landgericht aufgeführten. GV.: Verteilungsstelle.

Landratsamt, T. 34. Landrat: Droege.

Steueramt. Vorstand: Obersteuereinnahmer: Westphal.

Eisenbahn-Betriebs-Inspektion.

Eisenbahn-Haupt-Werkstätte.

Bergrevierämter, T. 6. Vorstände: Berggräte Oberschulte und Goebel.
Reichsbanknebenstelle, T. 64. Bankvorstand: von Kehler.
Bürgermeisteramt, T. 46. Bürgermeister: Löcke.
Handelskammer für die Kreise Arnsberg, Meschede und Brilon. Vorsitzender: Fabrikbesitzer von Schenck, Arnsberg. Syndikus: Dr. Schlenker, Arnsberg. Mitglied in den Bezirkseisenbahnräten Köln und Frankfurt a. M.: der Vorsitzende. Stellvert. Mitglieder: für Frankfurt a. M.: Fabrikbesitzer Ewers in Küstelberg, für Köln: Bankier Fritz Meschede-Meschede.
Spediture: Fr. Voss, bahnamtl. Rollfuhrmann und P. Vogt, Spedition und Möbeltransport.

Barop.

Amt, 4762 Einw., Rbz. Arnsberg, Kreis Hörde. Amts- und Landgericht Dortmund. Strecke: Hagen-Dortmund. Kleinbahn: Barop-Hombruch.
Amtmann: Karl Freitag, T. 378.
Gemeindevorsteher: Aug. Watermann.

Baukau.

Kirchdorf a. Dortmund-Ems-Kanal, ca. 12 000 Einw., Rbz. Arnsberg, Kreis Bochum, Amtsgericht Herne, Landgericht Bochum. Eisenbahnstation (1 km). Teil-Amt Herne.
Amtmann: Dr. la Roche, T. 110 (Herne).
 Baukau ist Endpunkt des Dortmund-Ems-Kanals. Der Rhein-Herne-Kanal wird ebenfalls Baukau berühren.
Fuhrunternehmer: Gustav Siemon, Haudereibesitzer, T. 225 (Herne).

Beckum.

Kreisstadt, 7048 Einw., Rbz. Münster, Landgericht Münster. Strecke: Lippstadt-Warendorf.
Amtsgericht, RA.: *JR. Geisthövel, Rosenthal. GV.: Gahn.
Landratsamt, T. 33. Landrat: Dr. Bahlmann.
Steueramt. Obersteuereinnnehmer: Karst.
Reichsbanknebenstelle, T. 48. Vorstand: Flemming.
Bürgermeisteramt, T. 26. Bürgermeister: Fehling.
Speditenr: Fr. Fisch, Südwall 18.

Berleburg.

Kreisstadt u. Schloss, 2470 Einw., Rbz. Arnsberg, Kreis Wittgenstein, Landgericht Arnsberg. Strecke: Raumland-Berleburg-Erndebrück.
Amtsgericht, (2 AR.). GV.: Krause.
Landratsamt, T. 2. Landrat: Dr. Schroeder.
Bürgermeister: Hornung.

Beverungen a. d. Weser.

Stadt, 2476 Einw., Rbz. Minden, Kreis Höxter, Landgericht Paderborn. Strecke: Holzminen-Scherfede. Schiffsanlegeplatz.
Amtsgericht: RA.: *Otto. GV.: Walter.
Bürgermeister: Schrick.
 Die Stadt besitzt einen Schiffsausladeplatz an der Weser. Derselbe wird im Jahre 1908 vergrößert und ausgebaut. Löschvorrichtungen sind nicht vorhanden.
Bahnamtl. Speditenr: Joh. Polmann, Rollfuhrgeschäft.

Bielefeld.

Stadtkreis, 74 536 Einw., Rbz. Minden, Oberlandesgericht Hamm. Strecken: Bielefeld-Osnabrück, Bielefeld-Lage, Bielefeld-Paderborn, Köln-Berlin. Kleinbahn: Bielefeld-Enger und Bielefeld-Werther.
Landgericht mit einer Kammer für Handelssachen. 500 928 Eingessene, 52 RA. Präsi.: GOJR. Barre. RA.: *GJR. Bachmann, Bertelsmann, JR. Bock, Dr. Cramer, Dingerdissen, Fasbender, *JR. Dr. Frankenstein, *JR. Friedländer, Heidsiek, Heine, Huber, *JR. Huchzermeyer, Jockusch, Dr. Katzenstein, *JR. Dr. Klasing, Landmeyer, Dr. W. Meyer, JR. Ohly, *JR. Seibertz I, Seibertz II, Semler, Sierps, Dr. Vonschott, JR. Wex in Bielefeld.

Amtsgericht, (10 AR.): RA.: die beim Landgericht aufgeführten. GV.: Verteilungsstelle.

Landratsamt.

Steueramt I. Kl. Obersteuereinschreiber: Tasche, Kaiserstr. 42.
Reichsbankstelle, Herfordstrasse II. Bankdirektor: Blanckmeister.
Bürgermeisteramt für den Stadtkreis Bielefeld: Oberbürgermeister: Geh.-Reg.-Rat Bunnemann. II. Bürgermeister: Dr. Stapenhorst, T.-No.: 400, 401, 402, 403, 404, 405.

Handelskammer zu Bielefeld. Der Handelskammerbezirk Bielefeld umfasst die Kreise: Bielefeld (Stadt- u. Landkreis), Halle i. W., Höxter, Lippstadt, Wiedenbrück und einen Teil des Kreises Herford. Vors.: Gustav Bertelsmann i. Fa. Bertelsmann & Niemann, Bielefeld. Syndikus: Dr. Frhr. v. Ascheraden, Bielefeld.

Von der Handelskammer ernannte u. vereidigte Bücherrevisoren und Chemiker: a) Bücherrevisoren: Franz Köhlhase, Bielefeld; Heinrich Lemke, Bielefeld; Alfred Liebold, Bielefeld; Karl Ernst, Bielefeld; Heinrich Bornemann, Gütersloh; Karl Hentschell, Herford. b) Nahrungsmittel-Chemiker: Dr. Treu, Bielefeld.

Mitglied zum Bezirkseisenbahnrat: Paul Delius, i. Fa. C. A. Delius & Söhne, Bielefeld.

In der Weser-Schiffahrtskommission ist die Kammer nicht durch ein ständiges Mitglied vertreten. An den Sitzungen und an den Beratungen der Weser hat bisher der Geschäftsführer Dr. Frhr. v. Ascheraden als nicht ständiges Mitglied der Kommission teilgenommen.

Verein Bielefelder Fabrikanten, T. No. 1. Geschäftsführer: Handelskammer-Sekretär Dr. Freih. von Ascheraden.

Speditionsgeschäfte.

S. Dreyer sen. Bahnamtl. Sped., Sammelladungen, Möbeltransport. Inhaber: Adolf u. Max Dreyer.
 *Friedr. Wilh. Kobusch, Kohrteichstr. 48. T. 233. T.-Adr.: Speditenr Kobusch. Spedition u. Möbeltransport.
Wilms & Mönning, T. 56, T.-Adr.: Wilms Mönning. Spedition u. Möbeltransport. Grosse Lagerräume am Bahnhof. Bureau: Am Güterbahnhof 8. General-Agentur der Niederrheinischen Güter-Assuranz-Gesellschaft in Wesel. Inhaber: Wilh. Mönning.

Kohlengrosshandlungen.

*H. Nöcker, T. 128, T.-Adr.: Nöcker. Kohlenhandlung, Grosshandlung in Pflastersteinen und Zementwaren. Vertretung der Piesberger Steinbrüche, des Georgs-Marien-Bergwerks- und Hütten-Vereins in Osnabrück u. der Berg. Märk. Stein-Industrie in Köln.

C. Pankoke, Kaiserstr. 36, T. 1002, Kohlen, Koks, Bricketts und Brennholz. Inhaber: Heinrich Pankoke.
C. Quartier, T. 7. Holzhandlung. Schwellenlager in Djisburg und Merklinde. Inhaber: Karl, Fritz und Ludwig Quartier.

*Hermann Strunk, T. 1409, Braunkohlengeschäft.
Wilms & Co., G. m. b. H., Herforderstr. 33, T. 39, T.-Adr.: Wilms Compagnie, Kohlen, Koks, Bricketts und Braunkohlen. Hauptgesellschafter: Direktor Heinrich Franke, Dortmund, Hohenzollerstr. 6. Geschäftsführer: Wilhelm Wilms u. C. Schuhmacher. Verschiedene Lager in Bielefeld und in Brackwede-Bahnhof. Vertreter des Gerolsteiner Sprudel, G. m. b. H., Gerolstein und Köln.

Bocholt i. W.

Stadt (dazugeh. Hochfeld), 24 804 Einw., Rbz. Münster, Kreis Borken. Landger. Münster. Strecken: Wesel-Winterswyk und Empel-Koesfeld.
Amtsgericht. (3 AR.) RA.: Bomke, *Heberling, *Koop. GV.: Deichmann.
Nebenzollamt. Steuerinspektor Walter.
Obergrenzkontrolle, Nordstr. 52. Obergrenzkontrolleur Pfeiffer.
Reichsbanknebenstelle, Bismarckstr. 2.
Bürgermeisteramt, T. 24. Bürgermeister Geller

Speditionsgeschäfte:

M.-Gladbacher Transport-Gesellschaft Bächer, Wiegandt, Schneider & Co., T. 23, T.-Adr.: Transportgesellschaft. Zentrale in M.-Gladbach.
Niessen & Schiffers, T. 50, T.-Adr.: Schiffers. Speditionsgeschäft. Inh.: Joh. Schiffers.
Emil Wuff.

Bochum.

Stadtkreis (eingemeindet: Gramme, Hamme, Hofstede, Wiemelhausen), 118 455 Einw., Rbz. Arnsberg, Oberlandesgericht Hamm. Strecken: Hamm-Duisburg, Opladen-Welver, Dortmund-Hagen. Kleinbahnen: Bochum-Wanne, B.-Hattingen, B.-Dahlhausen, B.-Herne, B.-Wattenscheid und B.-Herne.

Landgericht mit 2 Kammern für Handelssachen. 514 564 Eingessene, 52 RA. Präs.: GOJR. Odenhoff. RA.: Bayer, Dr. Buchheimer, Dr. Cleffmann, Dr. Cohen, *JR. Diekamp, Dünwald, *Goldberg, *JR. Heitmann, Heydemann, *JR. Hünnebeck, Jersch, *Kempmann, Keyser, Köchling, Kuhlemann, *JR. Lingemann, Dr. Marckhoff, Dr. Marienthal, Messer, *Mittelviehhaus, Dr. Müllensiefen, *Dr. Mummehoff, Pean, Dr. Rawitzki, Rhode, *JR. Dr. Römer, Dr. Schönewald, *JR. Schunck, *JR. Thier in Bochum; *JR. Werne in Recklinghausen.

Amtsgericht, (18 AR.): RA.: die beim Landgericht aufgeführten sowie JR. Spiekermann in Eickel; *Köllermann, *Dr. Neuhaus in Langendreer. GV.: Verteilungsstelle.

Landratsamt für den Landkreis Bochum. T. 151. Landrat: Gerstein.

Hauptsteueramt. Steuerrat: Klostermann. Eichamt, T. 155. Vorstand: Stadtrat Stumpf. Eisenbahn-Betriebs-Inspektion, T. 358. Eisenbahn-Bau-Abteilung, T. 49. Bahnhöfe: Bochum-Süd, Bochum-Nord, Präsident, Gusstahl.

Kgl. Bergrevieramt-Süd, T. 220, Bergmeister: Wolff. Kgl. Bergrevieramt-Nord, T. 220, Bergat: Hoechst. Reichsbankstelle, T. 582. Bankdirektor: König. Bürgermeisteramt f. d. Stadtkreis Bochum, T. 155. Oberbürgermeister Graff.

Korporationen, Institute u. dergl. zur Förderung von Industrie u. Handel. Syndikate u. Berufsgenossenschaften.

Handelsammer zu Bochum, T. 321. Bezirk: Stadtkreise Bochum, Gelsenkirchen, Witten, Herne, Landkreise Bochum, Gelsenkirchen und Kreis Hattingen. Vorsitzender der Kammer: Kommerzienrat G. Frielinghaus. Stellvertreter: Kommerzienrat Th. Müllensiefen. Syndikus: Dr. G. Wiebe. Wissenschaftlicher Hilfsarbeiter: Dr. Alfr. Weymann.

Vereidigte u. öffentlich angestellte Bücherrevisoren. Handelschemiker u. technische Sachverständige: a) Bücherrevisoren: Karl Tellerling, Witten, Johannisweg 1; Julius Vilter, Witten, Breitenstrasse 3; Eberh. Tübgen, Gelsenkirchen, Wannerstrasse 6; Karl Koop, Bochum, Gneisenaustr. 13; Karl Riep, Bochum, Bergstr.; E. Lafeld, Gelsenkirchen, Kaiserstr. 28 I. b) Handelschemiker: Dr. B. Racine, Gelsenkirchen. c) Technische Sachverständige: Zivilingen, Fritz Hirsch, Gelsenkirchen.

Vertreter im Bezirks-Eisenbahnrat: Geheimer Kommerzienrat Fritz Baare, Bochum. Stellvertreter: Syndikus Dr. G. Wiebe, Bochum.

Rheinisch-Westfälisches Zement-Syndikat, G. m. b. H., Bochum, Alleestr. 11. T. No. 146, 314, 317 und 318. T.-Adr.: „Zementsyndikat“. Direktor Konrad Janssen in Bochum. Export-Bureau in Bremen. Expedition-Bureau in Antwerpen, für Seetransp. Dem Syndikate gehören 25 Werke in Rheinland und Westfalen an, ausserdem werden Zemente von 13 süddeutschen Werken noch vertrieben mit einer Gesamtleistungsfähigkeit von rund 8 000 000 Fässern a 170 kg netto.

Allgemeiner Knappschafts-Verein, Versicherungsanstalt Nr. 40.

Der Verein hat seinen Sitz in Bochum und den Zweck, für seine Mitglieder — das sind die ca. 300 000 Bergarbeiter des Rheinisch-Westfälischen Kohlenreviers — und deren Angehörige nach näherer Bestimmung die durch das Berggesetz vorgeschriebene Fürsorge durchzuführen, und in ihrem Interesse gemeinnützige Einrichtungen zu gründen und zu erhalten. Der Vorstand besteht aus 30 Personen, je zur Hälfte aus Vertretern der Werke und der Arbeiter. Vorsitzender des Vereins ist Herr Geh. Bergat Dr. Weidmann, Aachen. Mit der Führung der Verwaltung ist Herr Gerichtsassessor und Bürgermeister a. D. Knappschaftsdirektor Köhne in Bochum beauftragt. Als Hilfsarbeiter sind ihm beigegeben: 2 Gerichtsassessoren und 3 Geschäftsführer. Die Zahl der bei der Verwaltung tätigen Beamten stellt sich auf 428. Zweigbüreaus befinden sich in Bochum, Dortmund, Essen, Gelsenkirchen, Herne und Oberhausen. Der Knappschaftsverein besitzt in Gelsenkirchen und Recklinghausen je ein eigenes Krankenhaus, sowie eine Lungenheilstätte in Beringhausen bei Meschede.

Knappschafts-Berufsgenossenschaft, Sektion 2, Albertstrasse 18, T. 131. T.-Adr.: Knappschafts-Sektion Bochum. Geschäftsführer: Verwaltungsdir. Pean.

Rheinisch-Westfälische Hütten- und Walzwerks-Berufsgenossenschaft, Sektion VII, Alleestr. 69. Vors.: General-Sekretär Dr. jur. W. Baare. Geschäftsführer: W Klüppel.

Speditionsgeschäfte:

Josef Adams, Spediteur, Adolfstr. 25, T. 462.
Anton Dören, Spediteur, Wiemelhauserstr. 11, T. 1639.
Friedr. Gummert & Co., Maltheserstr. 14b, T. 78 und 418. Bahn-Bureau T. 418. T.-Adr.: Gummert Bochum. Bahnamtl. Spedition, Möbeltransport und Lagerung. Vertreter der Deutschen Möbeltransport-Gesellschaft. Inhaber: G. A. Vogelsang und E. H. Vogelsang.
Xaver Timmer Wwe., Spedition, Spichernstr. 25, Tel. 214.

Kohlengrosshandlungen.

Carl Breuer Nachf., Freiligrathstr. 3, T. 4, T.-Adr.: Ausfuhrverein. Syndikatshändler, Koks nach Schweden, Norwegen, Russland, Dänemark u. d. deutschen Ostseeprovinzen. Technische Grosshandlung und elektrotechnische Werkstatt. Inh.: Aug. Koenig. Prokurist: Heinr. Vierhaus, Karl Schüngel.
Gustav Gräfe, Buddenbergstr. 9, T. 122. Kohlen und Koks.
Kuhlemann & Scharpwinkel, G. m. b. H., (vormals C. Kuhlemann), Bochum, Rechnerstr. 7. Grosshandlung in Kohlen, Koks und Briketts. T. 138. Tel.-Adr.: Kuhlemann Scharpwinkel. Inh.: Max Kuhlemann, Bochum; Gustav Scharpwinkel, Eickel. Die Firma vertreibt speziell Fettkohlen der Harpener Bergbau-Akt-Ges und der Gewerkschaft Lothringen in den Kohlsyndikatsrevieren 12 und 13.

Borken (Westf.).

Kreisstadt, 4883 Einw., Rbz. Münster, Landgericht Münster. Strecken: Essen-Winterswijk und Borken-Koesfeld, Borken-Burgsteinfurt u. Empel-Borken. Amtsgericht (2 AR.): RA.: *JR. Brinkmann, *Lueb. GV.: Groebel.
Landratsamt. Landrat Graf von Spee.
Neben-Zollamt. Steuerinspektor Grebe.
Bürgermeisteramt, T. 22. Bürgermeister: Mettin.
Spediteur u. Fuhrunternehmer: Heinrich Tücking, Neustrasse 369.
Bahnamtl. Fuhrunternehmer: Franz Schwenken, (ohne Gewähr).

Bottrop.

Landgemeinde, 39 126 Einw., Rbz. Münster, Kreis Recklinghausen Land. Landger. Essen. Strecken: Quakenbrück-Oberhausen, Osterfeld-Hamm und Wanne-Oberhausen; Kleinbahn: Borbeck-Botrop. Amtsgericht. (5 AR.) RA.: *Dr. Krekeler, *Ohm. *Schunck in Bottrop und Eicker in Osterfeld. GV.: Verteilungsstelle.

Amtmann: Böckenhoff T. 1.
Elchamt. Eichmeister: Wilhelm Rohde.

Speditionsgeschäfte:

Hermann Steinmann, Fuhrunternehmer, T. 47, Osterfelderstr. 29.
Ign. Steinhaus, bahnamtl. Spediteur für Bottrop und Bottrop-Süd, Sterkraderstr. 11. T. 108.

Brackel (Kreis Dortmund).

Gemeinde, 7013 Einw., Rbz. Arnsberg, Kreis, Amts- u. Landgericht Dortmund. Strecke: Dortmund-Welver.
Amtmann: Eser, T. 308.

Brackwede.

Gemeinde, 10 058 Einw., Rbz. Minden, Kreis, Amts- u. Langer, Bielefeld. Strecken: Bielefeld-Osnabrück, Bielefeld-Paderborn und Bielefeld-Hamm. Tel.-Amt: Bielefeld.

Amtmann: Hilboll.

Spediteure:

Rudolf Strothmann, bahnamtl. Spediteur.
Eduard Tönsmann.
Karl Wiehenstroth.
Wilms & Co., G. m. b. H., Kohlenhandlung u. Vertreter des Gerolsteiner Sprudels, in Bielefeld.

Brakel (Kreis Höxter).

Stadt, 3646 Einw., Rbz. Minden, Kreis Höxter, Landgericht Paderborn. Strecke: Holzminden-Paderborn.
Amtsgericht Brakel (Kreis Höxter). RA.: JR. Temming. GV.: Büchner.
Bürgermeister: Koberg.

Brilon.

Kreisstadt, 5000 Einw., Rbz. u. Landger. Arnsberg. Strecken: Brilon-Soest, Brilon-Paderborn und Scherfede-Arnsberg.
Amtsgericht Brilon (2 AR.): RA.: *JR. Lohmann (auch b. Landger.), Lohmann II. GV.: Nietz.
Landratsamt, T. 17. Landrat: Freiherr von Gangreben.
Bürgermeisteramt, T. 23. Bürgermeister: Büscher.
Bahnamtl. Rollfuhrunternehmer: H. Becker.

Buer (Westf.).

Gemeinde, 46 106 Einw., Rbz. Münster, Kreis Recklinghausen, Landger. Essen. Strecken: Wanne-Winterswijk, Hamm-Osterfeld. Kleinbahnen: Gelsenkirchen, Buer u. Buer-Horst. Telefonrat: Amt Horst No. 11.
Amtsgericht Buer (9 AR.): RA.: Böcker, *Heyendehl, *Karsch, *Niewöhner, Dr. Pöppinghaus in Buer; *Busch in Gladbeck. GV.: Verteilungsstelle.
Kgl. Berginspektion III, T. 78, Amt Horst-E. Bergwerks-Direktor: Schulz-Briesen.
Bürgermeisteramt, T. Amt Horst-E. No. 11. Amtmann: De la Chevallerie; bes. Beigeordn.: Ruhr.

Speditionsgeschäfte:

Franz Lücke, T. Amt Horst-Emscher No. 466. Spedition, Möbeltransport und Fuhrgeschäft.
H. Scherkamp Wwe., bahnamtl. Spedition.
Anton Wallfort.
Bernhard Wallfort.

Bünde (Westf.).

Stadt, 5102 Einw., Rbz. Minden, Kreis Herford, Landgericht Bielefeld. Strecken: Herford-Rahden und Hannover-Osnabrück.
Amtsgericht Bünde (3 AR.) RA.: Dr. Apellius, *Dr. Brader. GV.: Verteilungsstelle.
Steueramt. Rendant: Müller.
Reichsbaaknebenstelle, T. 169. Vorstand: Schurig.
Bürgermeisteramt, T. 104. Bürgermeister: Straubel.

Büren (Westf.).

Kreisstadt, 3015 Einw., Rbz. Minden, Landger. Paderborn. Strecken: Lippstadt-B., und Paderborn-Brilon.
Amtsgericht Büren. RA.: *Bremer. GV.: Schwarz.

Landratsamt, T. 9. Landrat: Karl v. Savigny, Mitglied des Reichstags und des Abgeordnetenhauses.
Steueramt. Steuereinnahmer: Röckmann.
Bürgermeister: Heinrich Vonnahme, T. 23.
Bahnamtl. Fuhrunternehmer: Joh. Luis.

Burgsteinfurt.

Kreisstadt des Kreises Steinfurt. 5441 Einw., Rbz. und Landgericht Münster. Strecken: Gronau-Münster, Rheine-Oberhausen, Burgsteinfurt-Borken.
Amtsgericht Burgsteinfurt (3 AR.): RA.: *JR. Brüning (a. b. L.), *JR. Dupré (a. b. L.), *Ganz, *Lipphaus. GV.: Verteilungsstelle.
Landratsamt, T. 7. Landrat: Plenio.
Steueramt. Steuereinnahmer: Jestram.
Bürgermeisteramt, T. 1. Bürgermeister: Terberger.

Spediteure:

*B. Prangemeyer, Fuhrgeschäft.
August Lagemann.
Rummling.

Dahlhausen a. d. Ruhr.

Gemeinde, Einwohnerzahl von Dahlhausen 10 340, von Linden 10 418. Rbz. Arnsberg, Kreis- u. Amtsgericht Hattingen, Landgericht Essen. Strecken: Steele-Hattingen, Hattingen-Mülheim; Kleinbahn: Dahlhausen-Bochum. Telefonanruf: Amt Hattingen.
Amt Linden-Dahlhausen, T. 25 u. 322. Amtmann: Falke.
Bahnamtl. Güterbestätter: Wilh. Kolkman, Fuhrunternehmer in Linden.

Datteln.

Gemeinde u. Hafen am Dortmund-Ems-Kanal (dazugeh. Mecklinghoven, Rapen), 5677 Einw., Rbz. Münster, Kreis und Amtsger. Recklinghausen, Landger. Bochum. Strecke Osterfeld-Hamm.

Hafen im Besitze des Fiskus. Größe 61 a, Länge der Kaiuauern 200 Meter. Ladestrassen und Lagerflächen, 2 Ladebahnen und Treppen.

Amtmann: von Bülow T. 4.

Bahnamtl. Spediteur: *Wilhelm Prein, Lohstr. 20a, T. 12. T.-Adr.: Prein Spediteur.

Dorsten.

Stadt, 6481 Einw., Rbz. Münster, Kreis Recklinghausen Landger. Essen. Strecken: Rheine-Oberhausen und Essen-Zülfphen.

Amtsgericht Dorsten (2 AR.): RA.: *JR. Jungeblodt (a. b. L.), *Nordmann, *de Weldige-Cremer. GV.: Hissmann.

Steueramt. Steuereinnahmer: Deutmann.

Bürgermeister: Lappe, T. 20.

Dorstfeld.

Dorf, 8400 Einw., Rbz. Arnsberg, Kreis, Amts- u. Landgericht Dortmund. Strecken: Kray-Dortmund; Kleinbahn: Dortmund-Dorstfeld. Telefonr.: Dortmund.
Amtmann: von Stojetin, T. 167.

Dortmund.

Stadtkreis (mit dem seit 1. 4. 05 eingem. Orte Körne) am Dortmund-Ems-Kanal, 184 301 Einw., Rbz. Arnsberg, Oberlandesgericht Hamm. Strecken: Dortmund-Gronau, Hannover-Köln, D.-Wanne, Hagen-D., Hamm-Duisburg, Köln-Welver; Kleinbahnen: D.-Hörde, Dorstfeld-D.-Körne, D.-Lünen, D.-Block, Friedrich-Wilhelm-Städt. Hafen.

Staatsbehörden.

Landgericht Dortmund mit zwei Kammern für Handlungssachen. 638 987 Eingessene, 66 RA. Präs.: Geh. Ober-Justizrat Wex. RA.: Annecke, *Dr. Berend, *JR. Blumenthal, *v. Bodecker, *Bohnert, Bonzel, Brumhard, Dr. Cohen, *Doepner, Dr. Elias, *Ellerbeck, Foller, Frackmann, Frank, Fredigmann, Frielinghaus, *JR. Gesselbracht, *JR. Dr. Gottschalk, Dr. Hoffmann, Hopmann, Dr. Jaraczever, *Dr. Kempnich, *Dr. Köttgen, Kohn, *JR. Kramberg, Kriegsmann, Dr. Kuhlmann, Dr. Leckebusch.

*JR. Mausen, May, Dr. Nuss, *Pork, JR. Rande, *Reinicke, Rüstelen, Rodewald, Dr. Senisch, Sondheim, Stempel, *JR. Tewaag, Dr. Wagenknecht, Weber, Dr. Weinberg, *JR. Westhoff, Winkelmann, Dr. Wolfes, Wulff in Dortmund; *GJR. Hennecke in Soest; *JR. Reigers in Werl.

Amtsgericht Dortmund (25 AR.): RA.: die beim Landgericht aufgeführten und Dr. Duncker in Lünen. GV.: Verteilungsstelle.

Gerichtlich beidigte Sachverständige: Für Kaufmänn. Buchführung u. Rechnung: Friedr. Becker, Karl Beckmann, Rich. Haack, Direktor Siegfried Hartwig, Eduard Kallen, Emil Kirchberg, Hugo Refflinghaus, Aug. Schröder, Rich. Telling, Herm. Vahland, Willy Winterhoff, sämtl. in Dortmund. Für maschinentechnische Angelegenheiten: Ingenieur Karl Hfland, Chemiker: Dr. Osthoff, Dr. Gust. Neuhoff, Dr. Gustav Müller, Dr. phil. Curt Fischer.

Landratsamt für den Landkreis Dortmund, Louisenstr. 11, T. 307. Landrat: Freiherr von der Heyden-Ryansch.

Kaiserl. Oberpostdirektion, Hiltropwall 10. Oberpostdirektor: Paschen.

Königl. Oberbergamt, Ostwall 7, T. 413. Berghauptmann: Liebrecht. Mitglieder: Starke, Pöppinghaus, Geheime Bergräte und Oberbergräte, Benschold, Althüser, Neustein, Kreisel (Justitiar), Kalthäuser, Pommer, Salomon und Sattig (Justitiar) Oberbergräte. Techn. Hilfsarbeiter: Marx und Kampmann, Bergassessoren. Juristischer Hilfsarbeiter: Pieler, Gerichtsassessor. Oberbergamtsmarktscheider: Binler, Hamm, Orban, Fremdling, Pohlschmidt.

Bergrevier Dortmund I, Kronprinzenstr. 105, T. 415. Bergrevierbeamter: Bergmeister Schaper.

Bezirk: Kreise Lippstadt, Soest, Hörde (mit Ausnahme des Amtsbezirkes Annen-Wülten), vom Landkreis Hamm die Stadtgemeinden Kamen und Unna, die Aemter Fröndenberg und Unna-Kamen, das Amt Pelkum mit Ausnahme der Gemeinden Herringen, Wiescherhöfen, Weefeld und Osterböden, vom Amte Rhyern die Gemeinden Bramcy-Lennigsen. Zu diesem Revier gehören die Steinkohlengruben: Königsborn bei Königsborn, Monopol bei Kamen, Caroline bei Holzwickede, Ver. Margarethe bei Sölde, Ver. Schreiberbank und Charlottenburg bei Aplerbeck, Freiberg bei Sölde, Freie Vogel und Unverhofft bei Schüren, Crone bei Hacheney, Ver. Felicitas bei Hörde, Gottesseggen bei Kirchhörde, Glückauf Tiefbau bei Kirchhörde, Kaiser Friedrich bei Barop, Louise und Erbstoppe bei Barop, Ver. Wiendahlshank bei Kirchhörde; die Salinen Königsborn bei Königsborn, Sassenndorf bei Sassendorf, Hoeppe bei Werl, Werl-Neuwerk bei Werl, Westernkotten bei Westernkotten.

Bergrevier Dortmund II, Kronprinzenstr. 105, T. 414. Bergrevierbeamter: Bergrat Köhler. Bezirk: Stadtkreis Dortmund, vom Landkreis Dortmund die Stadtgemeinde Lünen und die Aemter Brakel, Eving und Kirchderne. Zu diesem Bezirke gehören die Steinkohlengruben: Massener Tiefbau I bei Wickede, Courl bei Courl, Hörder Kohlenwerk bei Brakel, Preussen bei Gahnen, Gneisenau bei Derne, Ver. Westphalia bei Dortmund, Ver. Stein & Hardenberg bei Eving, Tremonia bei Dortmund, Minister Achenbach bei Brambauer, Scharnhorst bei Brakel, Lukas II u. III bei Dortmund.

Bergrevier Dortmund III, Kronprinzenstr. 115, T. 416. Bergrevierbeamter: Bergrat Remy. Bezirk: Stadtgemeinde Castrop und die Aemter Mengede, Dorstfeld, Lütgendortmund, Rauxel und Sodingen. Dazu gehören die Steinkohlengruben: Hansa bei Huckarde, Dorstfeld bei Dorstfeld, A. v. Hansemann bei Mengede, Vereinigte Germania bei Marten, Westhausen bei Bodelschwingh, Borussia bei Lätgendortmund, Zollern bei Kirchlinde, Graf Schwerin bei Castrop, Erin bei Castrop, Mont Cenis bei Sodingen, Oespel bei Oespel.

Eisenbahnbehörden. (Eisenbahndirektion Essen), Bureau: Schwanestr. 68, T. 568.

Eisenbahn-Betriebs-Inspektion I und II, Maschinen-Inspektion, Verkehrs-Inspektion, Werkstätten-Inspektion Ia. Huckarderstr. 37, T. 3044.

Eisenbahn-Werkstätten-Inspektion Ia für Lokomotiven, Eisenbahn-Werkstätten-Inspektion Ib, Eisenbahn-Werkstätten-Inspektion II.

Station Dortmund, Hauptbahnhof.

Station Dortmund, Rangierbahnhof.

Station Dortmundfeld.

Station Dortmund-Süd.

Station Dortmund D-E.

Station Eving.

Güterabfertigung, Dortmund, T. 3041.

Stückgutverkehr, T. 3041.

Wagenladungsverkehr, T. 1265.

Eilgutabfertigung, Bahnhofstr. T. 905 u. 1149.

Güterabfertigung Dortmund-Süd, T. 1209.

Güterabfertigung Dortmund-Rangierbahnhof, T. 1202.

Güterabfertigung Dortmund-Hafen, T. 838.

Güterabfertigung Dortmundfeld, T. 672.

Güterabfertigung Eving, T. 952.

Hauptsteueramt, Lindenstr. 3, T. 1197. Vorstand: Steuerrat: Reppin.

Zollabfertigungsstelle am Bahnhof Süd, Heiligerweg u. Löwenstr. T. 1198. Ober-Steuerkontr.: Heimann.

Zollabfertigungsstelle am Kanalhafen, T. 1199. Steuersekretär: Knappe.

Kgl. Eichungs-Inspektion für die Provinz Westfalen, Kronprinzenstr. 51, T. 1282. Eichungs-Inspektor: Dr. phil. Kreitling.

Kgl. Eichamt Dortmund, Kronprinzenstr. 51, T. 1282. Eichmeister: Pohl, Radicke, Holzer.

Kgl. Schiffseichamt, Bureau: Hafenamnt, T. 526. Vors.: Hafendirektor Schmidt, Stell. Vors.: Beigeordneter Bovermann, 1. Schiffsvermesser: Hafendirektor Jatho, 2. Schiffsvermesser: Techniker Ludtmann.

Kgl. Kanalgelderhebestelle, Hafenamnt, T. 526. Verwalter: Rechnungsführer Gogrewé.

Reichsbankstelle, Hiltropwall 16, T. 3077. Bankdirektor: Oexmann.

Städt. Behörde.

Magistrat, Rathaus, Oberbürgermeister: Geh. Reg.-Rat Schmieding.

Hafenkommission, Vorsitzender: Oberbürgermeister Geheimer Regierungsrat Schmieding, Mitglieder: Stadtbaurat Bovermann, Stadträte Tilmann, Wischke, Maiweg u. Wagner, Stadtverordnete Bömcke, Willikens, Westhoff, Asemann, Beukenberg, Zur Hellen, Schweckendick, Linde, Sternau, Mathies, Hafendirektor Schmidt.

Kommission zur Vermietung von Lagerplätzen am Hafen, Vorsitzender: Oberbürgermeister Geheimer Regierungsrat Schmieding, Mitglieder: Stadtbaurat Bovermann, Stadträte Kleiné, Tilmann und Maiweg, Stadtverordnete Willikens, Hasenbring, Asemann, Schweckendick, Linde, Hafendir. Schmidt.

Städtischer Hafen zu Dortmund.

Stadt-, Süd-, Kohlen-, Kanal- und Petroleumhafen, 8500 a, für Erweiterungen 6700 a; Länge der Hafenbecken 4,1 km, Breite der Becken 60 m, Wassertiefe 2,5 m. Sämtliche Ufer befestigt. Stadthafen 1200 m, senkrechte Kaumauer, Eisenbahnverbindung mit der Staatsbahn, 2 elektr. betriebene Erz- und Sandverladebrücken von 40 und 130 m Länge und 5 t Tragkraft, 10 elektr. Dreh- und Portalkrane von 1,5 bis 6 t Tragkraft, 3 Dampfkranen bis 6 t Tragkraft, 1 Kohlenkipper, 3 Getreide-Elevatoren, Getreidespeicher, Lagerhäuser, Schiffswerft, Petroleumtanks usw. Gesamtbaukosten ca. 8¼ Mill. Mk. An Abgaben werden erhoben: Hafengebühren, Ufergebühren, Kippgebühren, Krangebühren und Hafengebühren.

Kleinbahn Dortmund-Hafen-Hörde, 12 km lang, dient als Anschlussbahn für die Eisenwerke Hösch und Hörder Verein usw. Gesamtbaukosten ca. 4½ Millionen Mark. Betriebsleiter: Eisenbahn-Betriebs-Ingenieur: Kollmann, T. 2905.

Verwaltung des Hafens, Leiter: Hafendir. Schmidt, Hafenamnt Dortmund: Sunderweg 130, T. 526. Hafenbetrieb: Hafendirektor Jatho, T. 526. Lagerhausbetrieb: Lagerhausverwalter Glöckner, T. 510. Hafenbahnbetrieb: Eisenbahn-Betriebs-Ingenieur Kollmann, T. 2905.

Korporationen, Institute u. dergl. zur Förderung von Industrie, Handel und Schifffahrt.

Handelskammer zu Dortmund, Spitthof 4. T. 309. Bezirk der Handelskammer: Stadt- und Landkreis Dortmund und Kreis Hörde. Vors.: Bergrat E. Kleine, Stellv. Vors.: Kommerzienrat L. Brüggemann, Syndikus: Dr. Oskar Martens.

Von der Handelskammer angestellte und vereidigte Sachverständige:
a) Handelschemiker: Dr. Kurt Fischer, Dr. Karl Osthoff.
b) Techn. Sachverständige: Reg.-Baumeister a. D. Ernst Lunow für Prüfung und Abnahme von Eisenbahn-, Schiffs-, Dampfkessel- und Telegraphenbaumaterialien und Betriebsmitteln.

Vertreter der Kammer in Körperschaften:

Vertreter im Bezirksseisenbahnrat Köln: Bergrat E. Kleine, Stellv.: Syndikus Dr. Oskar Martens.
Vertreter im Wasserstrassenbeirat für den Dortmund-Emskanal Komm.-Rat L. Brüggemann, Stellv.: Syndikus Dr. Oskar Martens.

Dampfkesselüberwachungsverein, Märkische Str. 50. T. 1129. Ober-Ing.: W. Köhler.

Getreide-Börse zu Dortmund. Vorstand: Isidor Goldschmidt, Dortmund, 1. Vors., E. Flechtheim, Düsseldorf, 2. Vors., E. W. Schulte, Dortmund, 1. Schriftführer, Aug. Niemöller, Gütersloh, 2. Schriftführer, D. Leaser, Dortmund, Rechnungsführer, W. Bremme, Unna, Otto zur Hellen, Dortmund, H. Straeter, Duisburg, L. W. Uhlendorff, Hamm i. W.

Die Schiedsgerichts-Kommission besteht aus den Vorstandsmitgliedern und folgenden Herren: Alb. Alsbach, Dortmund, Max Guthmann, Münster i. W., Karl Herzberg, Essen, Fr. Huxholl, Dortmund, F. Koch, Duisburg, Carl Meyer, Essen, C. Müller, Paderborn, M. Speyer, Soest, L. Sternau, Dortmund. Schriftführer des Schiedsgerichts: Wilh. Dieckmann, Dortmund.

Mitglieder: **Aktien-Mälzerei**, vorm. Julius Sommerkamp, Soest, A. Adler, Schötmar, Aissen & Schmerfeld, Elberfeld, J. L. Albesheim, Soest, Albert Alsbach, Dortmund, Heinr. Althoff & Sohn, Dortmund, Amberg & Klestadt, Duisburg, Alex Aronstein, Dortmund, Levi Aronstein, Geseke, Aug. Asbeck, Hamm i. W., A. Auerbach, Salzkotten, Gebr. Auerbach, Dortmund, Max Auerbach & Cie, Elberfeld, Hermann Auerbach, Dortmund, B. Austrup, Lüdinghausen. — Friedr. Wilh. Baecker, Dortmund, J. Bachmann, Warburg, F. Bahne, Wambel, Fr. W. Bährensman, Lütgendortmund, C. Badrian, Dortmund, M. Bachr & Cie., Duisburg, A. Barenberg, Bochum, H. Barthold, Hemmerde, Bayerthal & Levy, Krefeld, Reinhold Becker, Bismarck i. W., B. Beckmann, Waltrop, C. Beckmann, Quereburg, Gottfr. Bendler, Geide, Tillmann Berger, Werraen a. d. R.; Hugo Bernheimer, Köln, A. Bergschneider, Ibbenbüren, Albert Bierhoff, Dortmund, Martin Biggemann, Finnentrop, Gottl. Birschel, Hattlingen, D. Blank, Horn i. Lippe, Fritz Block, Münster i. W., W. Borgmann, Dortmund, Max Boemke, N.-Eving, Bernh. Böckmann, Nordwalde, F. A. Böhmer, Hagen, Th. Brandenburg, Dortmund, B. Breloer, Bruch, Carl Bremme, Unna, Bremer Rolandmühle, Bremen, Heinr. Brinckmann, Gütersloh, Kirchstr. 132, Heinr. Bronner Gelsenkirchen, H. Brüggemann, Dülmen, Adolf Brülle, Lippstadt, F. Brüning, Laer b. Bochum, C. Böinghoff, Flierich b. Lenningsen, H. Büchter & Cie., Lütgendortmund, C. Büddemann, Dortmund, Bungert & Dickmann, Duisburg. — Ferd. Chan, Münster i. W., Cladius & Gater, Dortmund, Cohen & Co., Duisburg, L. Cohen, Dortmund, S. & B. Cohn, Mülheim a. d. R., Carl Cohn, Münster i. W. — Jacques Danon, Duisburg, E. Dammer, Duisburg, Degener & Mölhoff, Hörde, Wilh. Dieckmann, Dortmund, Gust. Dieckmann, Dortmund, Franz Dietz, Riemke, W. Dohmwirth, Rhyern b. Hamm i. W., Wilh. Drees, Annen, Louis Dreyfus & Co., Antwerpen, Düttenhöfer & Glaser, Neuss, Düsseldorf Melasszufabrik, G. m. b. H., Düsseldorf. — Albert Edelbroch, Arnsberg, Eichenberg & Lazarus, Düsseldorf, Richard Eichenberg, Düsseldorf, Eichwald & Sondheim,

Düsseldorf, Ernst Eickenscheidt, Steele, Ein- und Verkaufs-Gesellschaft, Fröndenberg, Ein- und Verkaufs-Gesellschaft, Stiepel b. Bochum, Endemann & Hoffmann, Wanne, M. Engelhardt Nachf., Dortmund, Ens & Dauter, Duisburg, Essener Kredit-Anstalt, Dortmund. — Jos. Falk, Hamm i. W., Gebr. Felsenthal, Bochum, Franz Fiedler, Werl, Louis Fischbein, Dortmund, M. Flechtheim, Düsseldorf, S. Flechtheim, Brakel (Kr. Höxter), Flechtheim & Co., Münster, J. W. Fleuss, Elberfeld, Heinrich Frank & Voss, Düsseldorf, Ernst Fülling, B.-Borbeck, Gust. aus der Fünfte, Düsseldorf. — Gebr. Gans, Hörde, Bernh. Gaertner, Münster i. W., Oskar Gelsenwski jr., Köln, Germania-Brauerei, Dortmund, W. Gerstner, Düsseldorf, Getreide-Kommission, G. m. b. H., vorm. Ed. Meyer, Düsseldorf, Adolf Goldschmidt, Leipzig, D. Goldschmidt Söhne, Warburg, Isidor Goldschmidt, Dortmund, J. H. Goldschmidt, Salzkotten, Hugo Götz, Düsseldorf, H. Grossekatthöfer, Neuenkirchen, Bez. Minden, Jos. Grothe, Opherdicke, G. Graenschild, Dortmund, S. Grüneberg, Arnsberg, E. W. Grünewald, Münster i. W., Aug. Gummert, Lüdenscheid. — Heinr. Hackert, Wanne, Wilh. Hafkemeyer, Münster i. W., Hansa-Mühle, Bremen, Hartmann & Keiser, Hagen, Friedr. Hartwig Wwe., Düsseldorf, Richard Hausmann, Dalhausen a. Wupper, H. Havestadt, Lüdinghausen, W. J. Havestadt, Dülmen, Carl Havixbeck, Dülmen, B. Hecht, Salzkotten, Gebr. Heimann, Duisburg, H. Heimann, Dinker b. Welver, Julius Heimann & Co., Duisburg, Carl Heimsöth, Dortmund, S. Heineberg, Brakel (Kr. Höxter), Siegf. Heineberg, Düsseldorf, Wilh. Heimann, Huckarde, Ant. Heimer, Buldern, Wilh. Hemsöth, Dortmund, Franz Heim, Rhyern, Otto zur Hellen, Dortmund, Herbrechter & Hausmann, Dortmund, Jos. Hermes, Fredeburg, Carl & Gust. Herzberg, Essen, S. Herzfeld, Bielefeld, Bern. Hessling, Eickel, Louis Heuer, Dortmund, Heuner & Cie., Dortmund, Aug. Heuser, Duisburg, G. Heuser, Gelsenkirchen, Carl Hildebrandt, Merklende, G. Hinning, Mecklinghoven b. Rauxel, Gebr. Hinteler, Ahlen i. W., Jacob Hirsch Söhne, Mannheim, Hirschland & Frankenstein, Essen, Jonas Hoffmann, Neuss a. Rh., M. Hochheimer, Steinhelm, Casp. Hohoff, Wickede a. d. R., Holtz & Willemssen, Uerdingen, D. Höltermann jr., Unna, Fr. Höning, Mengede, Gebr. Hörster, Herten, Horster Mühl.-Ges., Horst b. Steele, Humpert & Gödde, Menden, F. Husemeyer, Hamm, Fr. Huxholl, Dortmund, Wilh. Hüncke, Kirchlinde. — Otto & Wilh. Ihne, Holzwickede, B. Ikenberg, Duisburg, S. Ikenberg, Meschede, Internat. Transport-Ges., Köln, Ph. Jordan, Paderborn, C. L. Jungcurt, Dortmund, Louis Junghaus, Annen. — Isaac Kahn & Co., Mannheim, Friedr. Karmann, Dortmund, S. Katz, Höxter, Kaufmann & Siegel, Düsseldorf, L. Kaufmann & Co., Duisburg, G. Kellermann, Langschede, W. Kersten, Lütgendortmund, Louis Kesting, Dortmund, F. Kieseckamp, Münster i. W., F. Kipper, Beckinghausen b. Lünen, Mühle, Friedr. Kleffmann, Essen-Ruhr, Heinr. Klein, Mainz, Klestadt & Stern, Düsseldorf, F. Klimberg, Werl, Joh. Klinkhammer, Grevenbrück, Klöwer & Wiegmann, Dortmund, Koch & Cie., Duisburg, Robert Koch, Hamm i. W., Karl Koester, Herne, Rosenstr., Koester & Bömke, Dortmund, H. Köhne, Hamme b. Bochum, H. Kölerwirth, Ostbüren b. Frömer, A. W. Korff, Dortmund, Paul Krickau, Bielefeld, Rudolf Kriege, Lienen i. W., Ludw. Kiesmann, Werl, C. L. Krüger, Dortmund, P. Krücken, Köln, Joh. Kuhlendahl, Essen a. d. R., Kilsheimer & Leaser, Dortmund, Fr. Kummer, Dortmund. — Bruno Lachnitt, Dortmund, Lagerhaus-Gesellschaft, Duisburg, D. Lange, Asseln, J. Langel, Höntrop b. Bochum, Fr. Laurenzis, Letmathe, D. Lehmann, Dortmund, Lehnkering & Cie., Aktien-Gesellschaft, Duisburg, Lehnkering & Cie., Aktien-Gesellschaft, Dortmund, Siegfried Leib, Duisburg, Wilhelm Leppler, Watten-scheid, Carl Lethaus, Schwerte, Levy & Dannenberg, Duisburg, L. A. Levy, Driburg, Gustav Lindner, G. m. b. H., Dortmund-Hafen, H. Linnemann, Herten, Anton Lippe, Paderborn, Löh & Hirschland, Düsseldorf, Herm. Löchtermann, Hofstede, Lö-

wenbrauerei, Dortmund, Löwenstein & Co., Duisburg, G. Luther, Braunschweig. — H. Maertmann, Schüren b. Aplerbeck, Gebr. Maisel, Dortmund, Bruno Mandowsky, Duisburg, Ludw. Manger, Dortmund, Sally Mansbacher, Dortmund, Siegm. Mansbacher, Dortmund, Ludwig Martmann, Hagen i. W., E. Marx, Essen, Jacob Marx, Duisburg, Mayer-Heineberg, Essen, E. & A. Meininghaus, Dortmund, Paul Mendel & Co., Düsseldorf, W. Menke, Essen a. d. R., Richard Meyer, Bielefeld, Meyknecht & Niermann, Schwerte, H. Milchsack, Ruhrort, H. Morck, Wickede-Asseln, Müller Ein- und Verkaufsgenossenschaft, Düsseldorf, Münsterische Lagerhaus-Akt.-Ges., Münster i. W., J. Müller Wwe., Geseke, Müller & Inhoffen, Neuss, Müller & Schild, Paderborn, H. Münstermann Wwe., Ahlen. — Jul. Neuhäuser, Bielefeld, Albert Neuhäuser, Getreide, Düsseldorf, Fr. W. Neuhäuser, Dortmund, Neuhäuser Mühlenwerke, Neuhäuser b. Paderborn, Heinrich Neumann, Münster i. W., H. J. Niehoff, Daldrop b. Dülmen, H. W. Niehoff, Bülbern, A. & W. Niemöller, Gütersloh, Bern. Nolte, Schüren b. Aplerbeck, Nordhoff & Belker, Dortmund. — Th. Ostermann, Camen, L. Ostheimer, Lippstadt, Ostwald & Levy, Duisburg, Paul Ostwald & Co., Düsseldorf, Th. & A. Ossege, Rheine i. W. — Fr. Passmann, Annen, J. Paul, Hochlar b. Recklinghausen, Fr. Pellinghoff, Lünen, Fritz Penntermann, Ibbenbüren, Aug. Peters, Münster, Jul. Philips, Ruhrort, J. H. Pieper, Dortmund, W. Pilmann, Lüdinghausen, Heinrich Pitsch, Münster i. W., Georg Plange, Soest, Moritz Ponik, Duisburg, Gustav Poth, G. m. b. H., Dorstfeld, Ad. Pröpsting, Hamm i. W. — H. Raming, Warendorf, H. Rappoport, Münster i. W., Jos. Rath, Hamm i. W., C. Reichenbach, Lennington, A. Reiffert, Mülheim a. Rhein, Renningholz & Cie., Hamm i. W., H. Reckefuss, Castrop, Alb. Rhée, Dortmund, Rhein, Graupenmühle, Uerdingen, Rheinmühlen, G. m. b. H., Düsseldorf-Reisholz, Rhein, Häckselwerke, Simons & Cie., Jüchen, Rhein-Westf. Sack-Ind., Düsseldorf, Rhein-Westf. Speditionsges., Duisburg, H. Roffhack, Werl, Carl Rolfs, Düsseldorf, Carl Rose, Merklinde, D. Rosenberg Söhne, Witten, L. S. Rosenberg, Ahlen, Ph. Rosenberg, Ahlen, S. Rosenberg, Witten, Rosenthal & Neumark, Duisburg, Gebr. Rosendahl, Dortmund, Rosiny, Mühlen-Akt.-Ges., Witten und Duisburg, Ross & Cie., Dortmund, H. Rottwinkel jr., Warendorf, H. Rubbert, Ahlen i. W., Ruck & Nölke, Olfen, Friedr. Ruwe, Eickel. — Wilh. Sacher, Herne, L. Sandfort, Bodelschwingh, Aug. Sandkühler, Bochum, Ferdinand Schaefer, Bochum, Jos. Scheiter, Werl, L. Schild, Gesecke, S. Schild, Duisburg, Wilh. Schilling, Dortmund, Schilthuis & Co., Groningen, W. Schleifer, Nachl., Olpe, W. Schlingermann, Obercastrop, R. F. Schlueter, Dortmund, F. W. Schmeemann, Elberfeld, H. Schmidt, Getreidegeschäft, Hagen i. W., Fr. Schmitt, Radevormwald, N. Schmittmann, Dorstfeld, Hub. Schmitz, Eickelerbruch b. Wanne, H. Schneider, Camp b. Rhyern, Ludw. Schneider, Duisburg, W. Schnettker, Wiescherhöfen b. Hamm i. W., Ferd. Schnittker, Uentrop, Hamm i. W., Jos. Schnittker, Lippborg, C. Schöneberg Wwe., Salzkotten, Max Schönwald, Kassel, B. Schönthal Wwe., Hagen, C. Schroers, Duisburg, Franz Schumacher, Rhyern, Alb. Schüler, Düsseldorf, E. Schüler, Erwitte, Alfr. F. Schürmann, Dortmund, W. Schüttmann, Bönen b. Unna, Schulte & Bacher, Mengede, H. Schulte-Buxloh, Bönen, Emil Schulte, Dortmund, E. W. Schulte, Dortmund, Heinr. Schulte-Gocking, Wambel, E. Schulte im Hofe, Henrichenburg, Clemens Schulte-Sasse, Herten i. W., Wilh. Schulte, Barop, Schwanken & Plätzen, Essen-Ruhr, Wilh. Schwirkmann, Dortmund, Daniel Selig, Dortmund, W. Siebel, Dortmund, N. Simons, Neuss, H. Sonnenschein, Herbede, S. Speyer, Soest, Elias Spier Sohn, Aachen, Clemens Spime, Selm, H. Staby, Unna, H. Stade, Dortmund, Städtische Lagerhaus-Verwaltung, Dortmund, A. Steinweg, Lindenhorst, H. L. Sternau, Dortmund, Paul Stern, Duisburg, Fr. Siegmund Stern, Elberfeld, N. Stern, Paderborn, Stock & Haismann, Homberg a. Rh., P. & R. Stöhr,

Barmen, Heinr. Straeter, Duisburg, L. Strauss, Dortmund, Franz Strebend, Münster i. W., L. Suberg, Düsseldorf, H. Sundhoff, Camen, J. Syberberg, Mülheim a. Rhein. — Robert Tauffenbach, Bochum, Herm. Tendering, Düsseldorf, Gust. Tepel, Brunebeck b. Annen, A. Terfloth, Telgte, J. Thering, Sudkirchen, H. W. Thurmann, Lippstadt, August Tiggemann, Herbede, Gebr. Tucht, Hagen i. W., Albert Tuteur, Duisburg. — Gebr. van Uden, Duisburg, L. W. Uhlendorff, Hamm, Uhlmann Söhne, Münster i. Westf., Gebr. Ullmann, Düsseldorf, Ullmann & Wertheimer, Köln, Union-Brauerei, Dortmund. — Wilh. Vester, Essen, H. Vorhoff, Riemke, Voss & Langen, Ruhrort. — H. Wallach, Bielefeld, Carl vorm Walde, Essen-Ruhr, Wandhoff & Falk, Düsseldorf, A. Watermann, Barop, H. E. Weber, Düsseldorf, Frucht- u. Mehlgeschäft, L. Weinberg, Schwerte, J. & S. Weinberg, Peckelsheim i. W., Weinberg & Klestadt, Hagen i. W., Weischede & Scherrer, Dortmund, Th. Wesselink, Rheine i. W., F. Weissenberg, Unna, S. Weisseburger, Mannheim, H. Wenker, Brauerei Kronenburg, Dortmund, Gerh. Wenner, Herne, H. Wertheim, Frankfurt a. M., Wesermühle, Akt.-Ges., Hameln, Westdeutsche Mühle, Düsseldorf, Westf. Kornverkaufs-Genossenschaft, Soest, Friedr. Westermann, Harkortshof b. Barop, Ed. Weymann, Dortmund, H. Wiener & Cie., Düsseldorf, Aug. Wiesmann, Bork a. d. Lippe, Friedr. Wilke, Ickern b. Mengede, J. Windmüller & Cie., Bielefeld, S. Windmüller, Ahlen i. W., Gebr. Wirminghaus, Bächermühle b. Halver, Ernst Wiskott, Dortmund, Wittener Walzenmühle, Akt.-Ges., Witten, H. Wittkamp, Cregeldanz b. Lätgendortmund, Aug. Wittkamp, Huckarde, Gebr. Wolff, Dortmund, Willy Wolf, Dortmund, Aug. Wolff van Oordt, Elberfeld, Louis Wolff, Düsseldorf, Rud. Wolf, Hagen i. W., Carl Wolf, Rheine i. W., Julius Wolfstein, Bochum, G. Wortmann, Leer, F. Wull, Werl, Otto & Rob. Wulff, Düsseldorf, E. Wülker, Bielefeld. — Carl Zeller, Münster i. W., Hugo Ziegler, Herford, M. Zietzschmann, Duisburg.

Konsulate.

Belgisches Konsulat (für Westfalen, Fürstentum Lippe, Schaumburg-Lippe und Waldeck und die Bürgermeisterei Stoppenberg (Landkreis Essen), Konsul: Generaldirektor Eugen Tomson in Gelsenkirchen, Hochstr. 33.

Niederländ. Vize-Konsulat, Betenstr. 11. Vize-Konsul: Bankdirektor Walter Hild.

Reedereien.

Wilb. Hemsoth, Dortmund-Hafen. T. 472, 572, 574, 1589, 2074. T.-Adr.: Hemsoth, Reederei (2 Schlepper, 10 eis. Kanalschleppkähne), Spedition, bahnamtl. Güterbestätterei (grosser Fuhrpark u. Möbeltransport), Zweigniederlassungen in Saerbeck u. Emden. Inhaber: Wilb. Hemsoth. Prokuristen: J. Thünte in Dortmund und J. Fichelkamp in Emden. Vertreter: Dampfschiffahrts-Ges. Neptun, Bremen, Direktion Deutsch-Holländ. Kanal- und Schleppschiffahrts-Ges. Korrespondent: Westf. Transport-Akt.-Ges., Dortmund und der Verein Bugstier- und Frachtschiffahrts-Ges., Hamburg. Im Dortmunder Hafen-Kranbetrieb mit 3 Dampf- und 4 elektr. Kranen. Getreidespeicher mit Elevatorenbetrieb. Grosse Lagerplätze.

Lehnkering & Cie., Akt.-Ges., Abteilung Dortmund, Gneisenaustr. (Am Hafen), T. 215 und 216. T.-Adr.: Lehnkering Comp. Reederei, Spedition v. Massen- u. Stückgütern auf dem Dortmund-Ems-Kanal. Eig. Lagerhaus mit Kranbetrieb in Dortmund. Zweigniederlassungen unter gleicher Firma in Mannheim, Münster i. W., Hagen i. W. und in Emden. Zentrale in Duisburg (siehe diese). Prokuristen in Dortmund: D. Noll u. K. Paulsen. Eig. Schleppdampfer und Kanalkähne.

Reederei und Handelsgesellschaft Overdick & Mitrop, Sunderweg 121. T. 3288. Personendampfschiffahrt auf dem Dortmund-Ems-Kanal. Während der Saison täglich Fahrten zum Schiffshebewerk. Sand- und Kieslager.

Westfälische Transport-Aktien-Gesellschaft. T. 830 und 831. T.-Adr.: Schleppschiffahrt. Hauptniederlassung Dortmund. Schleppschiffahrt auf dem Dortmund-Ems-Kanal und nach Hamburg. Regelmässiger wöchentl. Eldampferdienst zwischen Dortmund-Münster-Emden. Spedition. Lagerhaus- und Kaibetrieb. Direktor: Ernst Schilling zu Dortmund. Prokuristen: Richard Weinert, Theodor Kölven, zu Dortmund Niederlassung: Westfälische Transport-Aktien-Gesellschaft Zweigniederlassung Emden in Emden. Schiffspark: 16 Schleppdampfer, 55 Kanalschleppkähne, 3 Güterdampfer, 3 Kanal-Seeleichter. Gesamtladefähigkeit auf dem Kanal 51 000 t.

Speditionsgeschäfte.

Heinr. Bäckerling, Balken-Brauhaus Ecke. T. 2338. Möbeltransport.
Dortmunder Speditions- und Lagerhaus-Ges. m. b. H. T. 179. T.-Adr.: Transporthaus. Geschäftsf.: Carl Dopheide u. Wilh. Hemsöth.
Rob. Giljohann (Fritz Bimberg Nachf.), Schliepstr. 1-5. T. 627. T.-Adr.: Bremerhof. Inh.: Rob. Giljohann. Prokurist: Ferd. Lukaszewski.
Gustav Lindner, Speditions- u. Schifffahrts-G. m. b. H. Dortmund-Hafen. T. 748. T.-Adr.: Schiffslindner. Massentransporte in ganzen Schiffsladungen. Bau- und Wegebaumaterial, Sand, Steine, Asphalt, Holz, Düngemittel, Phosphat, Kainit u. Eisenerz. Inhaber: Gustav Lindner und Otto Nöthlich.
Otto zur Hellen, Königshof 7. T. 362. T.-Adr.: Otto Zurhellen. Vertreter: Norddeutscher Lloyd. Getreide- und Forragegeschäft.
Aug. Mülker, Adlerstr. 10-12. T. 611. Spedition und Möbeltransport.
M. & A. Radermacher, Lagerhausstr. 5. T. 2261.
Gustav Wahl. T. 691. Spedition.

Kohlengrosshandlungen.

Westfälische Kohlenhandels-Gesellschaft m. b. H., Dortmund. Vertrieb von Kohlen, Koks und Briketts in den Revieren 4 und 5 des Rhein-Westf. Kohlen-syndikats (ein Teil der Provinzen Westfalen und Hannover, sowie Lippe). Kapital: 2 415 300 Mk. T. 503, 737, 1104, 1105. T.-Adr.: Kohlenkontor. Geschäftsf.: Karl Bergmann, Hamm, Wilhelm Bellwinkel, Dortmund, Heinrich Franke, Dortmund. Prokuristen: Karl Lüders, Julius Corzilius, Peter Reichert, alle zu Dortmund.
Bellwinkel, Fischer & Co., Märk. Str. 63. T. 77 u. 531. T.-Adr.: Ultsch. Inhaber: Wilhelm Bellwinkel. Prokurist: Otto Burgardt.
Ernst Blamendraht. T. 335.
Willy Kux, offene Handelsgesellschaft. T. 599 u. 3046. T.-Adr.: Willy Kux. Inhaber: Willy Kux u. Franz Kahn Jr. Prokurist: Fr. Ramackers.
W. Reinders. T. 602.
H. Sonnenschein & Co., Lübeckerstr. 34. Lager: Börnstrasse 169. T. 480. Inh.: H. Sonnenschein Jr.
Wiesebroek & Börsing. T. 521. T.-Adr.: Börsing.
A. Trapmann, Silberstr. 50. T. 223 u. 1828. T.-Adr.: Kohlenrapmann. Kohlen, Koks, Briketts, Bergwerks- und Hüttenbedarfsartikel. Inhaber: P. Wenner, Dortmund. Prokurist: Aug. Holtschmidt, Dortmund. Vertreter der Firmen: Richard Becker, Mülheim-Ruhr, Ledertreibriemen pp.; Mühlen Sohn, Rheydt, Kamelhaartreibriemen pp.; Duisburger Maschinenbau-Akt.-Ges. vorm. Bechem & Keetman, Duisburg; Wolfram-Weismetall-Werke Gustav Carl Falkenberg G. m. b. H., Linden-Hannover; Ludwig Möhling, Schwerte i. W., Nietzen pp. General-Vertreter der Anthrazitkohlenzeche Langenbrahm, Rütenscheid.
Heinrich Wegener. Kontor: Bornstr. 33. Lager: Bahnhof Eving. T. 2032. Kohlen- u. Kokshandlung.

Schiffswert.

Union, Akt.-Ges. für Bergbau, Eisen- u. Stahlindustrie.

Dülmen.

Stadt und Landgemeinde, 6700 Einw., Rbz. Münster, Kreis Koesfeld, Landger. Münster. Strecken: Dortmund-Gronau und Münster-Wanne.

Amtsgericht Dülmen, RA.: *GJR. Schlüter, *JR. Schmidt. GV.: Meckler.
Bürgermeisteramt. Bürgermeister Lehbrink.

Eickel (Kreis Gelsenkirchen).

Ort, 22 225 Einw., Rbz. Arnsberg, Kreis Gelsenkirchen, Amts- u. Landgericht Bochum. Strecke Bochum-Wanne. **Reichsbanknebenstelle,** T.-Amt Gelsenkirchen No. 755. Vorstand: Sack.
Amtmann: Berkermann. T. 178 Amt Bochum.

Eiserfeld.

Dorf (dazugeh. Hengsbach), 5500 Einw., Rbz. Arnsberg, Kreis u. Amtsgericht Siegen, Landgericht Arnsberg. Strecken: Siegen-Betzdorf u. Siegen-Eisern. Telefonruf: Amt Siegen.
Amtmann: Pusch, T. 225.

Gelsenkirchen.

Stadtkreis, (seit 1/4. 1903 eingemeindet: Bismarck, Bulmke, Hessler, Hüllen, Schalke und Ueckendorf), 158 183 Einw., Rbz. Arnsberg, Landgericht Essen. Strecken: Duisburg-Dortmund, Essen-Gelsenkirchen. Mehrere Bahnhöfe.

Amtsgericht Gelsenkirchen, (15 AR.): RA.: *Dr. Alexy, Bispinck, Engels, JR. Glandorf, *JR. Greve, Gruchot, *Dr. von Hagen, *JR. Hess, *Huchzermeler, *Kaufmann, *Klaholt, *Merz, *Dr. Pöppinghaus in Gelsenkirchen, *Nacke in Wanne. GV.: Verteilungsstelle.

Landratsamt, T. 33. Landrat: Zur Nieden.
Steueramt. Vorstand: Käppler.
Bergrevieramt, T. 113. Vorstand: Axt.
Reichsbanknebenstelle, T. 735. Vorstand: von Obsterfelder.
Bürgermeisteramt, Tel. 175, Oberbürgermeister: Machens.

Speditionsgeschäfte.

Block & Weddige, T. 386. Bahnamtl. Spedition der Eisenbahnstation Gelsenkirchen-Wattenscheid. Inh.: Louis Block, Paul Weddige.
Johann Boden, Eisenbahnstat. Gelsenkirchen-Schalke, (alle Bahnsendungen nur an vorstehende Adresse erbeten), Viktoriastr. 132, T. 81, T.-Adr.: Spediteur Boden Gelsenkirchen. Spedition, Möbeltransport, Lagerung, Vertretungen. Inh.: Joh. Boden.
Rudolf Burgmer, bahnamtl. Spediteur.
***Johann Küpper,** Station Gelsenkirchen-Bismarck (alle Bahnsendungen nur an vorstehende Adresse erbeten), T. 1417. Spedition, Kohlengrosshandlungen.
Bergwerks-Aktien-Gesellschaft Consolidation und die **Gelsenkirchener Bergwerks-Aktien-Gesellschaft.**

Geseke.

Stadt, 5006 Einw., Rbz. Arnsberg, Kreis Lippstadt, Landger. Paderborn. Strecken: Paderborn-Soest und Geseke-Büren.
Amtsgericht Geseke. GV.: Heinen.
Bürgermeister: Flamm.
Spediteur: *Heinrich Dröge, T. 41, Marktplatz 6.

Gevelsberg.

Stadt, (dazugeh. Vogelsang), 16 668 Einw., Rbz. Arnsberg, Kreis u. Amtsgericht Schwelm, Landger. Hagen i. W. Strecken: Hagen-Altendorf, Schwerte-M.-Gladbach und Hagen-Barmen.
Reichsbanknebenstelle, T. 19. Vorstand: Rehling.
Bürgermeisteramt, T. 56. Bürgermeister: Friedr. Knipschild.
Eichamt, T. 75. Vorstand: Oberstadtschr. Brockhoff.
Speditionsgeschäft: A. Asbeck, bahnamtl. Güterbestätterei für Gevelsberg-Haufe und Gevelsberg-Nord, Wittenerstr. 12. T. 300. Posthalterei und Fuhrgeschäft.

Gladbeck (Westf.).

Gemeinde, 30 120 Einw., Rbz. Münster, Kreis Recklinghausen, Amtsger. Buer, Landger. Essen. Strecken: Essen-Winterswijk und Osterfeld-Hamm.

Kgl. Berginspektion, T. 24 und 35. Kgl. Bergwerksdirektor: Frz. von Meer.
Amtmann: Korte, T. 23.
Gemeindevorsteher: Rennebaum.
Bahnämtl. Rollfuhrmann: Hch. Dahlmann.

Greven (Westf.).

Dorf mit den Gemeinden Greven links u. rechts der Ems, 4800 Einw., Rbz., Kreis, Amtsger. und Landger. Münster. Strecke: Rheine-Münster.
Amtmann: Oberstleutnant a. D. Roedorf-Salm.
Gemeindevorsteher: Fritz Biederback, T.-No. des Amtes 23.
Steueramt. Vorstand: Müglitz.
Speditur: H. Kröger, T. 7.

Gronau (Westf.).

Stadt, 9443 Einw., Rbz. Münster, Kreis und Amtsger. Ahaus, Landger. Münster. Strecken: Dortmund-Gronau, G.-Münster, G.-Oldenzaal u. G.-Bentheim.
Nebenzollamt. Zolleinnehmer: Karl Kunze.
Nebenzollamt Ia. Obersteuerinspektor: Friedrich Schröder.
Nebenzollamt Station Glane. Zolleinnehmer: Karl Kunze.
Bürgermeisteramt, T. 30. Bürgermeister: Max Hagedorn.

Speditionsgeschäfte.

Brasch & Rothenstein, T. 66.
J. Dell'Oro, T. 57, bahnamtl. Rollfuhrgeschäft.
Gerlach & Co.
Nellen & Quack (auch in Rheydt u. Dalheim), Buterländerstr. 3, T. 39, T.-Adr.: Wienandts Gronau-westfalen. Spedition, Sammeladungen, Zollabfertigung, Rollfuhrbetrieb, Lagerung. Inhaber: Ernst Wienandts.

Kohlengrosshandlungen.

*Gerh. Costers, T. 9, T.-Adr.: Gerhardus. Kohlen-grosshandlung und Baumwollagenturgeschäft.
Heinr. Knuth.

Gütersloh.

Stadt, 7375 Einw., Rbz. Minden, Kreis Wiedenbrück, Landger. Bielefeld. Strecken: Hamm-Bielefeld, Ibbenbüren-Gütersloh und Gütersloh-Hövelhoff.
Amtsgericht Gütersloh, (2 AR.); RA.: *Dr. Brinkmann, *Klostermann. GV.: Bäsman.
Bürgermeisteramt. Bürgermeister: Mangelsdorf.

Speditionsgeschäfte.

Otto Fricke, T. 51. Bahnamtl. Speditur der Teuto-burger Wald-Eisenbahn.
Fritz Zurmühlen, bahnamtl. Speditur, Königstr. 287, T. 276.
Wilhelm Zurmühlen, Berlinerstr. 292. Spedition und Möbeltransport. Mitglied des Internationalen Möbeltransp.-Verbandes. (Speditur-Verein gegr. 1886.)

Hagen i. W.

Stadtkreis, 81 085 Einw., Rbz. Arnsberg, Oberlandes-gericht Hamm. Strecken: Berlin-Hildesheim-Köln, Düsseldorf-H., H.-Dieringhausen, H.-Dortmund, Holz-minden-Verviers, Schwerte-M.-Gladbach, Elberfeld-Schwerte, Vohwinkel-H., H.-Betzdorf, H.-Vörde, Hagen-Haspe.

Staatsbehörden.

Landgericht Hagen i. W. mit einer Kammer für Handelssachen. 437 130 Eingesessene, 50 RA. — Präs.: Hense. RA.: Adamy, *JR. Böttlich, *Bueren, Dr. Cremer, Dr. Dickertmann, JR. Dyckerhoff, *JR. Ebbinghaus, Fischer, *JR. Geilen, Dr. Helmke, Kumbrock, *JR. Dr. Lohmann, Nassau, Dr. Rünecke, Rintelen, Dr. Sautz, Schenck, *Schmidt, JR. Dr. Schultz I, Schultz II, Sommer, Dr. Stahl, Dr. Vogel, *Voss, Dr. Werner in Hagen.
Amtsgericht Hagen i. W. (8 AR.); RA.: die beim Landgericht aufgeführten und Dr. Frieß in Wetter a. d. Ruhr. GV.: Verteilungsstelle.
Landratsamt, T. 181. Landrat: Hartmann.

Steueramt. Steuerinspektoren Kälke und Walther.
Reichsbanknebenstelle, T. 656. Bankvorstand: Magerstädt.

Eisenbahnbehörden, Oststr. 12, T. 231.
Eisenbahn-Betriebs-Inspektion I.
Eisenbahn-Betriebs-Inspektion II.
Eisenbahn-Betriebs-Inspektion III.
Eisenbahn-Maschinen-Inspektion.
Eisenbahn-Verkehrs-Inspektion.
Ellgutabfertigungsstelle (Personenbahnhof), T. 124.
Güterabfertigung (Berg.-Märk.), T. 59.
Güterabfertigung (Berg.-Märk. Kückelhausen), T. 283.
Güterabfertigung Hagen-Delstern, T. 666.
Güterabfertigung Hagen-Eckesey, T. 285.
Güterabfertigung Harkorten, T. 667.
Güterabfertigung Haspe, T. 254.
Güterabfertigung Haspe-Heubing, T. 668.
Güterabfertigung Herdecke-Nord, T. 664.
Güterabfertigung Herdecke-Vorhalle, T. 348.
Güterabfertigung Kabel, T. 637.
Güterabfertigung Oberhagen, T. 595.

Städtische Behörde.

Rathaus, T. 102, 103, 106. Oberbürgermeister: Cuno.
Bürgermeister: Wortmann, Willde. Stadtbaurat: Lamprecht.

Korporationen, Institute u. dgl. zur Förderung von Industrie und Handel.

Handelskammer zu Hagen, Bezirk: Kreise Hagen (Stadt und Land) und Schwelm. Vorsitzender: Kommerzienrat Springmann in Hagen. Stellvertr. Vors.: Kommerzienrat Gravemann in Wetter a. d. Ruhr, 1. Sekretär: Max Gerstein, 2. Sekretär: Dr. Ernst Vöye. Vertreter im Bezirkseisenbahnrat Köln: Der Vorsitzende. Stellvertr.: der 1. Sekretär.
Geschäftsstelle der Sektion II der rhein.-westf. Maschinenbau- und Kleiseisen-Berutsgenossenschaft. T. 40 u. 79.

Geschäftsstelle der Sektion VII der rhein.-westf. Hütten- und Walzwerk-Berutsgenossenschaft. T. 40 u. 79.

Geschäftsführende Organe des Vereins der Märkischen Kleiseisen-Industrie. T. 40 u. 79.

Speditionsgeschäfte.

Bergisch-Märkisches Transport-Comptoir Oscar Hansen, Berlinerstr. 14, T. 13, 815 und 1486. T.-Adr.: Hansen Kückelhausen. Spezialgeschäft für Eisen-industrie. Sammelverkehr für Güter der Spezial-tarife nach mehr als 40 Richtungen. Inh.: Oscar Hansen. Prokurist: Th. Stolpp.

Gebr. Grote, bahnamtl. Güterbestätterei, Möbeltrans- port, Lagerung, am Güterbahnhof, T. 86.

Internationale Transport-Gesellschaft Gebr. Gondrand, Akt.-Ges., Filiale: Hagen i. W. Kapital: 11 000 000 Fr. voll einbezahlt, Zentrale in Brig in der Schweiz. Vorstand: François Gondrand in Mailand und Cle-mens Gondrand in Genua. Geschäftsführer in Hagen: J. Winandy. Bureau: Kaiserstrasse I. T. 4 u. 674. T.-Adr.: Gondrand. Spezialität: Internatio-nale Transporte per Bahn und Wasser. Spezial-Sammelverkehre für metallurgische Produkte nach: Italien, Schweiz, Frankreich, Spanien, Oesterreich, Russland und England. Verkehre nach der Levante und dem Orient via Triest. Wasser-Verfrachtungen nach allen Richtungen, speziell nach: Italien, Spa-nien, Russland, England und der Levante. Sammel-verkehre nach Nord- und Süddeutschland. Spezialität: Verfrachtung von Maschinen und Apparaten jeder Art, kompletten Fabrikerichtungen, Dampf-kesseln, Konstruktions- und Brückenbauten, Auto-mobilen, Eisenbahnfahrzeugen, Eisenhalbfabrikaten, feuerfesten Steinen, Erzen, Zement, Rohmaterialien etc. auf dem Bahn- und Wasserwege. Uebernahme von internationalen Möbel-Transporten in eigenen Patent-Möbelwagen. Betr. Filialen siehe Anzeige.
Lehnkering & Cie., Aktiengesellschaft, Abteilung Hagen i. W. Zentrale in Duisburg. Zweignieder-lassungen unter gleicher Firma in Mannheim, Em-den, Dortmund, Münster i. Westf. Bureau: Altenhagen, T. 267, T.-Adr.: Lehnkering Hagen-westf. Spezialverkehr nach Holland, Belgien und

darüber hinaus nach England, Dänemark, Schweden, Norwegen, Ostsee, Russland, Frankreich, Spanien, Mittelmeer, Levante usw. Nach der Schweiz, Italien, Frankreich (per Bahn). Korrespondent der Firma Joh. Otten & Zoon, Rotterdam. Vertretungen der Holländischen Eisenbahngesellschaft, der Holländischen Dampfschiffahrtsgesellschaft, des Koninklijke Westindische Maildienst, sowie der Koninklijke Nederlandschen Stoomboot Maatschappij, sämtlich in Amsterdam. Agentur der Mannheimer Versicherungs-Gesellschaft in Mannheim. Geschäftsführer: Ernst Hossfeld.

Lersch & Kruse, Altenhagerstr. 22, T. 35. Spedition, internationale Transporte. Hauptsitz Mannheim. Niederlassungen in Isertohn, Chiasso, Como. Prokurist: Max Loosenbeck.

H. Münzing, Kölnerstr. 15, T. 15. T.-Adr.: Münzing Hagenwestf. Transportgeschäft. Spezialverkehr f. Süddeutschland. Inhaber: Heinrich Münzing.

Hermann C. Schmidt, Spedition, internationale Transporte. Auch in Hamburg. Mitglied des Paketfahrtverbandes. Inhaber: Wilhelm Vitting in Hagen und Hermann Schmidt in Hamburg.

J. G. Silber, Eckeseystr. 5, T. 269, T.-Adr.: Spediteur Silber Hagenwestf. Spedition und Sammeladungsverkehr. Inhaber: Carl Uhle in Leipzig. Prokurist: Hermann Becker in Hagen.

Transport-Comptoir der Rheinisch-Westfälischen Eisen-Industrie A. Kinkel, Neue Schulstr. 19-31, T. 21, 76, 1339, (Privat 251), T.-Adr.: Kinkel. Regelmässiger Sammeladungsverkehr nach dem In- u. Auslande. Inhaber: Albrecht Kinkel. Prokuristen: Heinrich Hillenkamp, Heinrich Schulte, Gustav Weide, alle in Hagen. Robert Half in Berlin, Gustav Gronnenberg in Breslau, Wilhelm Kirchner in Hamburg. Filialen in: Berlin, Breslau, Gleiwitz, Hamburg, Königsberg, Plettenberg, Remscheid, Siegen, Solingen (Ohlgs), Velfert (Rhld.).

Kohlengrosshandlungen.

Alexander Bastian, Buscheyst. 1. T. 314. Kohlen, Koks, Briketts, Giessereiartikel.

F. Bergerhoff & Co., Carlstr. 35, T. 12. Kohlen, Koks, Briketts. Inhaber: Friedrich Bergerhoff.

Birk & Graefe, Carlstr. 33, T. 113. Kohlengrosshandl. Inhaber: L. C. Birk und Albert Graefe.

Fr. Kistermann jr., Eppenhauserstr. 7. Holz u. Kohlen.

Louis Peters, Humboldtstr. 4, T. 41 u. 680, T.-Adr.: Peters Hagenwestf. Grosshandlung in Kohlen, Koks und Briketts. Reichsbank-Giro-Konto.

E. O. Schmidt, Körnerstr. 67, T. 644. Kohlen, Koks, Briketts.

Halle i. W.

Kreisstadt, 1842 Einw., Rbz. Minden, Landger. Bielefeld. Strecke: Bielefeld-Osnabrück.

Amtsgericht Halle i. W., (2 AR.): RA.: *JR. Greiff, *Standacher. GV.: Würmeling.

Landratsamt, T. 6. Landrat: Graf v. Korff-Schmising, Excellenz.

Amt, T. 1. Amtmann: Wolf. Stadtvorsteher: Ed. Kösker, Kommerzienrat.

Spediteur: *Aug. Schulte, Langestr. 59, bahnamtl. Güterbestätter.

Haltern (Westf.).

Stadt u. Kirchspiel, 5100 (bezw. 2061) Einw., Rbz. Münster, Kreis, Koesfeld, Landger. Münster. Strecken: Münster-Wanne und Haltern-Wesel.

Amtsgericht Haltern i. W. RA.: *Freericks. GV.: Schlichting.

Bürgermeister: Homann.

Bahnamtl. Güterbestätter: A. Haverkamp jr.

Halver (Kreis Altena).

Dorf u. Gemeinde, 9438 Einw., Rbz. Arnsberg, Kreis Altena, Amtsg. Lüdenscheid, Landger. Hagen i. W.

Strecke: Schalkmühle-Halver.

Amt, T. 1. Amtmann: Thomas.

Hamm (Westf.).

Stadtkreis im Rbz. Arnsberg, 40 700 Einw., Sitz der Verwaltung d. Landkreises. Landger. Dortmund. Strecken: Köln-Hannover. Soest-Münster, Hamm-Osterfeld, Hamm-Duisburg; Kleinbahnen n. Ostönnen und Oestinghausen.

Staatsbehörden.

Oberlandesgericht Hamm, 4 094 963 Eingesessene, 20 RA. Präs.: Dr. Holtgreven, Wirkl. GOJR. Oberstaatsanwalt: Peterson. RA.: Baumhaus, Dr. Franz Biermann, Dr. Wilh. Biermann, *JR. Castringius, Faber, Funke, Hattenhauer, Heimann, Dr. Herr, Dr. Hüneberg, Jeckenack, GJR. Franz Lex I, *Rud. Lex II, Dr. Michaelis, Mummenhoff, Niggles, Dr. Schneider, JR. Schulte, Franz Schulte, *JR. Schultz, Dr. Schewring, JR. Thiele, Weiss, Wichmann, GJR. Windthorst, Ed. Windthorst II in Hamm

Vorstand der Anwaltskammer: GJR. Windthorst in Hamm, Vorsitzender; *GJR. Hennecke in Soest, stellvertr. Vorsitzender; *JR. Schultz in Hamm, Schriftführer; JR. Schulte in Hamm, stellvertr. Schriftführer; GJR. Lex I zu Hamm, *GJR. Meyer in Münster; *JR. Bachmann in Bielefeld; *GJR. Schneider in Arnsberg; *JR. Geiler in Schwelm; *JR. Evers in Warburg; *JR. Tewaag in Dortmund; *Dr. Strunk in Essen; *JR. Römer in Bochum; *JR. Greve in Gelsenkirchen.

Amtsgericht Hamm i. W. (4 AR.): RA.: die beim Oberlandesgericht aufgeführten und Dr. Duncker in Lünen. GV.: Verteilungsstelle.

Reichsbankstelle, T. 127. Bankdirektor: Spitzner.

Steueramt, Steuerrentant: Thom.

Eisenbahnbetriebsinspektion, T. 46.

Wasserbauinspektion, Kgl. Baurat Piper.

Bergrevieramt, T. 76. Bergmeister: Bergrat Adams.

Städtische Behörde.

Bürgermeisteramt, T. 88. Oberbürgermeister: Mathaël.

Eichamt, T. 405. Vorstand: Polizei-Inspektor: Röbbke.

Eichmeister: E. Günter.

Spediteure: Herm. Fisch, bahnamtl. Spedition, Möbeltransport.

Louis Fisch, T. 27. Spedition und Möbeltransport.

Haspe.

Stadt, 21 300 Einw., Rbz. Arnsberg, Kreis Hagen-Land, Landger. Hagen i. W. Strecken: Hagen-Eilberfeld und Hagen-Altenvörde. Kleinbahn: Breckerfeld-Vörde-Haspe. Telefonruf: Amt Hagen.

Bürgermeister: Frank.

Spediteure:

Carl Bellmann, T. Amt Hagen No. 1086. Fahrgeschäft, Spedition.

J. P. Hagebenker.

Emil Schaunhoff, T. Amt Hagen No. 705.

Th. Tempelmann.

Hattingen a. d. Ruhr.

Kreisstadt, (dazugeh. Feldmark), 10 521 Einw., Rbz. Arnsberg, Landger. Essen. Strecken: Vohwinkel-Hattingen, Steele-Hagen, Hattingen-Mülheim.

Amtsgericht Hattingen, (4 AR.): RA.: *JR. Cappell, *JR. Dietrichs I (a. b. L.), Dietrichs II, Dr. Weber.

GV.: Verteilungsstelle.

Landratsamt, T. 16. Landrat: Florschütz.

Bürgermeisteramt, T. 6. Bürgermeister: Eigen.

Bahnamtl. Rollfuhrunternehmer: Heinr. Wieg.

Herdecke.

Stadt, 5500 Einw., Rbz. Arnsberg, Kreis, Amts- und Landger. Hagen. Strecken: Hagen-Dortmund und Hagen-Steele; Kleinbahn: Hagen-Herdecke. Telefonruf: Amt Hagen.

Bürgermeister: Dr. Goecke.

Bahnamtl. Spediteur für Herdecke-Vorhalle und Nord: Friedr. Thöne.

Herford.

Kreisstadt, (dazugeh. Stiftberg), 29 533 Einw., Rbz. Minden, Landger. Bielefeld. Strecken: H.-Altenbeken, H.-Bremen, Hannover-Köln, Bünde-Bassum.
Amtsgericht Herford (5 AR.): RA.: *JR. Brand, Dr. Jacobsen, *Joel, *JR. Lücken, *JR. Lümckemann. GV.: Verteilungsstelle.
Reichsbanknebenstelle. Bankdirektor: Erbe.
Landratsamt, T. 1. Landrat: von Borries.
Steueramt. Steuerrentant: Honermeyer.
Bürgermeisteramt, T. 2 und 57. Oberbürgermeister: Quentin. Bürgermeister: Busse.
Bahnamt. Spediteur: Alb. Dörnte.
Kohlenhändler: Heinrich Echterkamp, Bielefelderstr. 11, T. 165. Kohlen und Koks.
H. Heinrich Müller, Enger- und Diebrockerstr.-Ecke, T. 110. Kohलगrosshandlung.

Herne.

Stadtkreis, 36 507 Einw., Rbz. Arnsberg, Landger. Bochum. Strecken: Dortmund-Oberhausen, Dortmund-Wanne. Hafen am Dortmund-Emskanal.
Amtsgericht Herne. (5 AR.) RA.: *Diekmann, Grünsehl, *Hölscher, *Reitz, Rosenthal, Schultz. GV.: Verteilungsstelle.
Kgl. Kanalbauamt, der Kanalbandirektion in Essen unterstellt.
Reichsbanknebenstelle.
Bergveroramt, T. 7. Bergmeister: Werne.
Bürgermeisteramt, T. 58 und 905. 1. Bürgermeister: Dr. Büren. 2. Bürgermeister: Dr. Sporleder.
Häfen zu Herne, am Endpunkt des Dortmund-Emskanals (Strecke Schiffshebewerk Henrichenburg-Herne), staatlich und Zeehenhafen der Gewerkschaft Friedrich der Grosse in Herne. Letzterer hauptsächlich der Verladung der eigenen Erzeugnisse (Kohlen und Koks) der genannten Gewerkschaft dienend, doch wird von dieser auch die Ueberladung fremder Güter aller Art besorgt. Es sind 2 Kohlenkipper und 3 Dampfdrehkrane von 3 bzw. 4 t Tragkraft vorhanden. Die Gewerkschaft hat auch Lagerplätze an dem anderen Teil des Herner Hafens. Einer ist seit mehreren Jahren an die Griensveen Toristreu-Aktiengesellschaft, Köln verpachtet. Diese hat 1 elektr. betriebenen Laufkran aufgestellt. Ausserdem befindet sich im Herner Hafen noch ein Dampfdrehkran. Der Gesamtgüterumschlag in den genannten Hafentellen betrug im Jahre 1906 etwa 198 500 t. Der staatliche Hafen ist 366 a gross. Die Länge der Ladeplätze beträgt 1550 m. Eisenbahnanchluss ist vorhanden. Im ganzen sind vorhanden: 6 Krane, 2 Landungsbrücken, 3 Speicher und Ladeschuppen u. 1 Ladebühne.

Speditionsgeschäfte.

August Bier, vorm. Gebr. Kraus, Am Hafen, T. 137. T.-Adr.: Bier Herne. Spedition, Dampfkranenbetrieb, Lagerräume für Mehl, Getreide, Stückgüter. (Bodenfläche 1100 qm). Baumaterialienhandlung.
Gebr. van Eupen, Zentrale in Essen, T. 122. Spedition, Möbeltransp., bahnamtl. Güterbestätter. Lagerung. Filialen in Recklinghausen und Langendreer. Inh.: Josef Radermacher, Essen. Geschäftsführer in Herne: F. Lorenz. Vertreter der deutschen Möbeltransport-Gesellschaft u. des Paketfahrt-Verbandes.

Hohenlimburg.

Stadt mit den eingemeindeten Orten Eisey, Henkhausen, Müliendorf, Nahmer, Neu-Oege, Oege, Reh, Schälk, Weissenstein, Wesselbach, 13 070 Einw., Rbz. Arnsberg, Kreis Iserlohn, Landger. Hagen i. W., Strecken: Hagen-Altena, H.-Lethmathe-Iserlohn.
Amtsgericht Hohenlimburg. RA.: Meyerheim, *Raffoer. GV.: Brune.
Reichsbanknebenstelle, T. 18. Bankvorstand: Richter.
Bürgermeisteramt, T. 25. Bürgermeister: Zur Zeit unbesetzt. Vertreter: Schöffe Ernst Boecker.
Bahnamt. Güterbestätter: Bernh. Wibbelt Jr., T. 27.

Hörde.

Kreisstadt, 30 400 Einw., Rbz. Arnsberg, Landger. Dortmund. Strecken: Hagen-Dortmund, Unna-Dortm. **Amtsgericht Hörde.** (5 AR.) RA.: Bettlingen, Ebert, *Schrop, *Schultz. GV.: Verteilungsstelle.
Reichsbanknebenstelle. Bankvorstand: Rauschke.
Landratsamt, T. 3 u. 17. Landrat: Dr. Busch.
Steueramt. Vorstand: Marsch.
Eichamt. Vorstand: Thies.
Bürgermeisteramt, T. 15. Bürgermeister: Evers.
Speditionsgeschäfte: Altmiks & Schmalhorst, T. 102. Spedition und Rollfuhrwerk.
Wilh. Wortmann, bahnamtl. Güterbestätterei, Spedition und Rollfuhrwerk.

Horst a. d. Emscher.

Dorf u. Rittergut (dazugeh. Horstermark), 18 030 Einw., Rbz. Münster, Kreis Recklinghausen, Amtsger. Buer, Landger. Essen. Nächste Eisenbahnstationen: Horst-E. Süd, Buer und Carnap.
Amtmann: Kranefeld.

Höxter.

Kreisstadt, (dazugeh. Korvey), 7700 Einw., Rbz. Minden, Landger. Paderborn. Str.: Holzminden-Ottbergen.
Amtsgericht Höxter. (2 AR.): RA.: *JR. v. d. Decken, *JR. Kellerhoff. GV.: Lüdiche.
Landratsamt, T. 56. Landrat: Koerfer.
Steueramt. Steuereinnnehmer: Läck.
Bürgermeisteramt, T. 1. Bürgermeister: Leisnering.
Speditionsgeschäfte: Albert Lauenroth, T. 3. T.-Adr.: Lauenroth Höxter. Spedition, Kommission. Vertreter der Bremer Schlepsschiffahrtsgesellschaft, Bremen.
Bahnamt. Rollfuhrmann: Jos. Rux, (ohne Gewähr).

Hüsten.

Freiheit, 5270 Einw., Rbz. u. Kreis Arnsberg, Amtsgericht Neheim, Landgericht Arnsberg. Strecke: Arnsberg-Schwerte. Telegraphen- und Telephonamt in Neheim.
Gemeindevorstand: Freih. von Lillien in Echthausen.
Speditionsgeschäft: Carl Dahmen Wwe. Station Neheim-Hüsten. T. 6 Amt Neheim. Internationale Transporte. (Direkte Wagen-Ladungen nach dem Auslande, speziell nach Holland, Belgien, England, Frankreich, Spanien usw.). Korrespondent der Holl. Stoombboot Mij, Amsterdam und Koninkj Nederl. Stoombboot Mij, Amsterdam. Inhaber: Wwe. Carl Dahmen in Hüsten. Prokurist: Paul Plittner in Neheim.

Ibbenbüren.

Stadt, 5536 Einw., Rbz. Münster, Kreis Tecklenburg, Landger. Münster, Strecken Osnabrück-Rheine und Ibbenbüren-Gütersloh.
Amtsgericht Ibbenbüren. (2 AR.): RA.: Combrinck, *JR. Süß. GV.: Pahl.
Kgl. Berginspektion, T. 16. Bergat: Kaether.
Steueramt. Steuereinnnehmer: Knappe.
Amt, T. 21. Amtmann: von Eichstedt.
Bahnamt. Spediteur: Th. Glosemeyer.

Iserlohn.

Stadtkreis, (dazugeh. Obergrüne), 30 195 Einw., Rbz. Arnsberg, Landger. Hagen i. W. Strecken: Letmathe-Hagen, Hemer-Fröndenbergn-Anna.
Amtsgericht Iserlohn (4 AR.): Ra.: Bobbert, *Möhlmann, *Müller, *Scholz, *Jr. Schütte. GV.: Verteilungsstelle.
Reichsbanknebenstelle, T. 215. Vorstand: Kuntz.
Landratsamt, T. 642. Landrat: Geh. Reg.-Rat Nauck.
Hauptsteueramt. Steuerrat: Büttger.

Bürgermeisteramt, T. 13. I. Bürgermeister: Hölzerkopf. Handelskammer für den Landkreis Iserlohn, Stefanstr. 9. Vors.: Kommerzienrat Gust. Wilke. Stellv.: Kommerzienrat Adalbert Sudhaus. Sekretär: Julius Kruse. Vertr. im Bezirkseisenbahnrat Köln: der Vorsitzende.

Bahnamt. Rollfuhrunternehmer: Wilh. Scherer, Kohlenhandlungen: Ludwig Muhrmann, T. 581, Kohlen, Koks, Briketts en gros u. en détail. Albert Peters, Treppenstr. 12, T. 671. Kohlengrosshandlung, Koks und Briketts.

Kamen.

Stadt, 10 581 Einw., Rbz. Arnsberg, Kreis Hamm, Landger. Dortmund. Strecken: Hamm-Dortmund, Unna-Kamen.

Amtsgericht Kamen (2 AR.): RA.: *Bona, *Plange. GV.: Verteilungsstelle.

Reichsbanknebenstelle, T. 72. Vorstand: Herm. Bass. Bürgermeisteramt, T. 59. Bürgermeister: Adolf von Basse.

Bahnamt. Rollfuhrmann: Joh. Scheele

Kastrop.

Stadt, 17 409 Einw., Rbz. Arnsberg, Kreis Dortmund-Land, Landger. Dortmund. Strecke: Dortmund-Wanne; Kleinbahnen: Langendreer-Kastrop u. Kastrop-Rauxel. Amtsgericht Kastrop (4 AR.): RA.: *Becker, *Dieckrick, Steinmetz. GV.: Verteilungsstelle.

Bürgermeister: Wynn.

Koesfeld.

Kreisstadt, 9000 Einw., Rbz. u. Landger. Münster. Strecken: Dortmund-Gronau, Münster-Empel, Rheine-Oberhausen; ferner im Bau: Münster-Koesfeld und Koesfeld-Schüttorf.

Amtsgericht Koesfeld. (2 AR.) RA.: *JR. Eillinghaus, *Steinmann. GV.: Koch.

Landratsamt, T. 34. Landrat: Freih. v. Fürstenberg. Bürgermeisteramt, T. 36. Bürgermeister: Meyer.

Laasphe.

Stadt, 2400 Einw., Rbz. Arnsberg, Kreis Wittgenstein, Landger. Arnsberg. Strecke: Marburg-Kreuzthal.

Amtsgericht Laasphe. GV.: Plappert. Bürgermeister: Hauptmann a. D. Konrad Koop.

Bahnamt. Speditur: Fr. Langenbach, T. 12. Auch Kohlen-, Holzhandlung u. Bierdepot.

Langendreer.

Dorf, (dazugeh. Kaltehardt-Krengeldanz, Krone, Langendreerholz), 24 549 Einw., Rbz. Arnsberg, Kreis, Amts- und Landger. Bochum. Strecken: Löttringhausen-Langendreer, Bochum-Dortmund, Langendreer-Kassel. Telefonruf: Amt Witten.

Amtshaus, T. 4 (Amt Witten). Amtmann: Schüler.

Gemeindevorsteher: Fr. Geissel. Fuhrunternehmer: Wilh. Siekaup, Schulstr. 21.

Letmathe.

Dorf (dazugeh. Ahm, Genna, Honsel, Ostfeld), 6726 Einw., Rbz. Arnsberg, Kreis u. Amtsgericht Iserlohn, Landger. Hagen i. W. Strecken: Letmathe-Fröndenberg und Hagen-Altena.

Gemeindevorsteher: Klein, T. 397, Amt Iserlohn. Bahnamt. Spedition: Jos. Honselmann, T. 378, Amt Iserlohn. Möbeltransport.

Linden a. d. Ruhr.

Dorf, 10 302 Einw., Rbz. Arnsberg, Kreis u. Amtsger. Hattingen, Landger. Essen. Kleinbahn-Strecken: Bochum-Hattingen u. Bochum-Dahlhausen. Näher: siehe Dahlhausen. Telefonruf: Amt Hattingen.

Lippstadt.

Kreisstadt, 16 421 Einw., Rbz. Arnsberg, Landger. Paderborn. Strecken: Rheda-Lippstadt, Lippstadt-Warstein, Paderborn-Soest, Brilon Soest und Beckum-Lippstadt.

Amtsgericht Lippstadt (2 AR.): RA.: *Burger, *Dunker, *JR. Rintelen. GV.: Schlüter.

Landratsamt, T. 31. Landrat: Geh. Reg.-Rat Freiherr v. Werthern.

Hauptsteueramt, T. 277. Ober-Steuer-Inspektor: Hermann Andreas.

Reichsbanknebenstelle, T. 75. Vorstand: Max Tscharmer.

Bürgermeisteramt, T. 48. Bürgermeister: Walther Nohl.

Spediture: Ludwig Mülker, T. 14, T.-Adr.: „Posthalter“. Spedition, bahnamtl. Güterbestätterei. Inhaber: Emil und Wilhelm Mülker.

*Ferd. Peitz, T. 213, T.-Adr.: Peitz Speditur Lippstadt, Südertor 13. Spedition u. Rollfuhr-geschäft.

Ludolf Sommerkamp, Kappelstr. 26.

Löhne (Westf.).

Bahnhof, zur Gemeinde Gohfeld gehörig, Einwohnerzahl der Ortschaft Löhne-Bahnhof: 1683; Einwohnerzahl der Gemeinde Gohfeld: 6747; Einwohnerzahl der benachbarten selbständigen Gemeinde Löhne: 2516. Rbz. Minden, Kreis Herford, Amtger. Oeynhaus, Landger. Bielefeld. Strecken: Hameln-Osnabrück, Köln-Minden; Kleinbahn: Kirchlengern-Löhne-Wallücke. Telefonruf: Amt Oeynhaus.

Gemeindevorsteher von Gohfeld: Sunderbrink. Gemeindevorsteher von Löhne: Krämer, T. 73, Amt Oeynhaus.

Speditur: Friedr. Vossmeier, bahnamtl. Güterbestätter, T. 232, T.-Adr.: Vossmeier. Auch Kohlenhandlung. Handerei.

Lübbecke.

Kreisstadt, 4002 Einw., Rbz. Minden, Landger. Bielefeld. Strecken: Herford-Bassum u. Lübbecke-Minden. Amtsgericht Lübbecke (2 AR.): RA.: *JR. Bahre. *Kling. GV.: Schermer.

Landratsamt, T. 39. Landrat: Kammerherr Freiherr von Ledebur auf Crollage

Kgl. Kanalbauamt, (Baustrecke Osnabrück-Minden des Rhein-Weser-Kanals). T. 59. Bauamtsvorsteher: Baurat Atzpodien.

Bürgermeisteramt, T. 38. Bürgermeister: Alfred Pätz. Speditur: Theodor Stock, T. 22.

Lüdenscheid.

Stadtkreis, 31 000 Einw., Rbz. Arnsberg, Landger. Hagen i. W. Strecken: Brügge-Lüdenscheid, Werdohll-Lüdenscheid, Altena-Lüdenscheid.

Amtsgericht Lüdenscheid (4 AR.): RA.: *Pels-Leusden, *JR. Pieper, *Dr. Schmalenbach, *JR. Schnösenberg. GV.: Verteilungsstelle.

Steueramt. Steuereinnahmer: Kühl.

Eichamt, T. 549. Vorstand: Der I. Bürgermeister. Reichsbanknebenstelle, T. 11. Vorstand: à Brassard. Bürgermeisteramt, T. 6. I. Bürgermeister: Dr. Jockusch, II. Bürgermeister: Sieper.

Handelskammer Lüdenscheid. Bezirk: Stadt u. Amt Lüdenscheid u. die Aemter Halver, Kirespe, Heterzhagen u. Herscheid. Vors.: Richard Gerhardt, Stellvert.: Kommerzienrat E. W. Turck zu Lüdenscheid. Sekretär: H. Cornelius. Vereidigter Bücherrevisor: Ernst Weigand. Mitglied des Bezirkseisenbahnrates Köln: Richard Gerhardt. Stellvert.: Ernst Nolte, Lüdenscheid.

Speditionsgeschäfte.

Ferd. Bochmann, Bahnhofstr. 17, T. 19, T.-Adr.: Speditur Bochmann. Bahnamt. Güterbestätter, Spedition, Lagerung. Vertreter des Norddeutschen Lloyd, Bremen. Inh.: Wilhelm u. Ernst Bochmann.

Caspar Brinkmann, T. 41, T.-Adr.: Speditur Brinkmann. Spedition, Möbeltransport, Kohlen- und Kokshandlung. Inh.: Petro Kaspar Hugo Brinkmann.

Wilhelm Schulte, Karolinenstr. 8, T. 429. Spedition, Rollfuhrwerk, Möbeltransport.

C. Werthmann & Köster, Lutherstr. 13, T. 690. Spedition, Möbeltransport, Agentur und Kommission. Kohlen- und Kokshandlung. Inh.: Wilh. Köster.

Kohlenhandlung: Wilh. Nachrodt Jr., T. 414, Kohlen-, Koks- und Baumaterialiengrosshandlung.

Lüdinghausen.

Kreisstadt, 3130 Einw., Rbz. u. Landger. Münster. Strecke: Dortmund-Gronau.
Amtsgericht Lüdinghausen (2 AR.): RA.: *Schäfer, *Terfloth. GV.: Nöfer.
Landratsamt, T. 43. Landrat: Graf von Westphalen.
Bürgermeister: Konrad Effing, T. 33.
Hafen Lüdinghausen, mit Wendepfad, Grösse 68,6 a (78,1 a). Länge der Ladeplätze 320 + 100 = 420 m. Staatlich. Lösch- und Ladestrasse.
Speditur: Josef Peters.

Lünen.

Stadt, 9989 Einw., Rbz. Arnsberg, Kreis, Amts- u. Landger. Dortmund. Strecken: Dortmund-Gronau und Hamm-Osterfeld.
Kgl. Kanalbauamt, der Kanalbauinspektion in Essen u. d. Ruhr unterstellt.
Bürgermeister: Becker.
Bahnamt. Güterbestätter: Fritz Breer, Neue Kolonie Preussen, Waldfreiheit, T. 182. Möbel-Transport, Vertretungen. Geschäftsstelle des intern. Möbeltransport-Verbandes.

Lütgendortmund.

Dorf, 15 000 Einw., Rbz. Arnsberg, Kreis, Amts- u. Landger. Dortmund. Strecken: Dortmund-Essen, Dortmund-Wanne; Kleinbahn. Langendreer-Lütgendortmund und Lütgendortmund-Uemmingen, Lütgendortmund-Kastrop.
Gemeindevorsteher: Wilhelm Oberschulte, T. 1 u. 121.

Medebach (Kreis Brilon).

Stadt, 2200 Einw., Rbz. Arnsberg, Kreis Brilon, Landgericht Arnsberg. Strecke: Steinhelle-Medebach.
Amtsgericht Medebach. (2 AR.) GV.: Ball.
Amtmann: Frey.
Bahnamt. Speditur: Otto Messerschmidt, Beförderung von Waggonladungen von den Stationen der Staatsbahn in Corbach (Waldeck) u. Frankenberg (Hessen). Lagerung.

Menden (Bez. Arnsberg).

Stadt, (dazugeh. Frielingsen, Hönnerwerth, Ohl, Wunne), 10 032 Einw., Rbz. Arnsberg, Kreis Iserlohn, Landger. Hagen. Strecke: Letmathe-Unna.
Amtsgericht Menden (Bez. Arnsberg). RA.: *Hesse, *JR. Stehling. GV.: Köneke.
Bürgermeister: Papenhausen.

Meschede.

Kreisstadt, 3305 Einw., Rbz. u. Landger. Arnsberg. Strecke: Scherfede-Schwerte.
Amtsgericht Meschede (2 AR.): RA.: *JR. Voss. GV.: Fuchs.
Landratsamt, T. 51. Landrat: von Mallinckrodt.
Amtmann: Harlinghausen.
Stadtvorsteher: Henel, T. 33.
Bahnamt. Speditur: Carl Baxmann, T. 32. Mitglied der Deutschen Möbeltransport-Gesellschaft. Grosse Lagerräume.

Minden (Westf.).

Kreisstadt a. d. Weser, 25 425 Einw., Sitz der Regierung, Landger. Bielefeld. Strecken: Hannover-Osnabrück und Hannover-Köln; Kleinbahn: Minden-Porta-Westphalica, Minden-Eickhorst u. Minden-Uchte. **Staatsbehörden.**
Kgl. Regierung, T. 314. Regierungspräsident: Wirkl. Geh. Oberregierungsrat Dr. Kruse. Stellv.: Oberregierungsrat v. Wehrs.
Landratsamt, T. 316. Landrat: Dr. Cornelsen.
Hauptsteueramt. Stenerrat: Barfknecht.
Kgl. Kanalbauamt, T. 198. Regierungs- u. Baurat: Flebbe.

Ober-Postdirektion. Oberpostdirektor: Geh. Oberpostrat Kempe.

Amtsgericht Minden (Westf.). (5 AR.): RA.: Blackers, *v. Borries, JR. Burgheim, *Engeling I, Dr. Engeling II, *JR. Grüter, Steffen. GV.: Verteilungsstelle.

Eisenbahn-Betriebs-Inspektion.
Eisenbahn-Reparatur-Werkstatt.

Wasserbau-Inspektion, T. 211. Baurat: Thomas. Der Wasserbau-Inspektion unterstellt:

Hafen zu Minden, staatlich, nutzbare Wasserfläche rd. 400 m lang und 50 m breit. Länge der Kaihäuser ca. 220 m. Zum Löschen und Laden stehen 1 Hand- und 1 Dampfkran, sowie 2 Sturzgerüste der Kgl. Eisenbahnverwaltung zur Verfügung, ausserdem befindet sich im Hafen 1 Lagerhaus des Westfäl. Bauernvereins. An der Ladeschlagde dienen 2 Handkrane und 1 Lagerhaus der Handelskammer, am Kohlenufer 1 elektr. Kran der Firma Busch und 2 Dampfkranne der Kgl. Eisenbahnverwaltung dem Umschlags- und Güterverkehr. — Die Aufsicht über sämtliche Hafenanlagen führt ein Hafenaufseher.
Reichsbankstelle, T. 136. Bankvorst.: Schrader.

Städtische Behörden.

Bürgermeisteramt, T. 1 u. 22. I. Bürgermeister: Dr. Johansen. Bürgermeister: Dr. Koernicke.

Handelskammer zu Minden. Bezirk der Kammer: Die Kreise Minden und Lübbecke, sowie vom Kreise Herford die Städte Bünde und Vlotho und die Aemter Vlotho, Gohfeld, Mennighüfen, Ennigloh und Rödinghausen. Vorsitzender: Kommerzienrat Albert Meyer zu Minden. Syndikus: A. Hindenberg zu Minden. Von der Kammer sind öffentlich angestellt und beeidigt: 1. Alfred Schmidt, Handelsmakler, Minden; 2. Wilhelm Rautenberg, Bücherrevisor, Bünde; 3. Friedrich Loos, Bücherrevisor, Osnabrück; 4. Wilhelm Rabe, Bücherrevisor, Minden; 5. Fritz Fischer, Bücherrevisor, Minden; 6. Dr. Wilhelm Murtfeld, Handelschemiker, Minden. Vertreter der Kammer im Bezirkeisenbahnrat zu Hannover und Münster: Kommerzienrat Albert Meyer zu Minden. Ferner ist Herr Kommerzienrat Albert Meyer zu Minden Mitglied des Landeseisenbahnrates. Mitglied der Weserschiffahrtskommission: Syndik. A. Hindenberg, Minden. Ebenso ist Syndikus A. Hindenberg Mitglied des Wasserstrassenbeirats für den Ems-Weser-Kanal nebst Zweigkanälen und Anschlusskanal nach Hannover, sowie den Weserstrom bis Hemelingen abwärts einschliesslich der kanalisierten Falda. Die Kammer ist im Vorstand der Schifferschule zu Hameln durch Syndikus Hindenberg vertreten. Der Lagerschuppen, sowie die beiden Hand- und Laufkräne an der Schlagde zu Minden, sind an die Mindener Schleppschiffahrtsgesellschaft zu Minden verpachtet.

Schiffahrtsgeschäft.

Mindener Schleppschiffahrts-Gesellschaft, T. 75. T.-Adr.: Schleppschiffahrt, Aktienkapital Mk. 1 400 000. Vorstandsmitglieder: N. Schlüter, F. Coquille. Prokurist: C. Homann. Bankkonto: Hermann Lampe, Minden.

Spediture:

C. Lindemann, T. 292. Spedition, Rollfuhrwerk, Möbeltransport.

Emil Topf, T. 10. T.-Adr.: Speditur Topf. Bahnamt. Speditur. Spedition, Lagerung, Sammeladungsverkehr.

C. A. Wiehe, T. 49. T.-Adr.: Wiehe Speditur. Spedition, Agentur- u. Kommissionsgeschäft. Inh.: Karl August Wiehe. Prokuristen: Karl u. Hermann Wiehe. Vertreter der Bremer Schleppschiffahrts-Ges., Bremen.

Kohlenhandlungen: R. Altmeier, T. 186.

H. Wiese, T. 46.

Münster (Westf.).

Stadtkreis am Dortmund-Ems-Kanal, 81 468 Einw., Sitz der Regierung, Oberlandesger. Hamm. Station der Strecken: Münster-Lippstadt, Hamburg-Köln, Emden-Münster-Soest, Münster-Beckum u. Gronau-Münster. **Staatsbehörden.**

Oberpräsident der Provinz Westfalen. Oberpräsidialdienstgebäude, Schlossplatz 5. Oberpräsident: Staatsminister Dr. Freih. von der Recke von der Horst. Stellvertr. des Oberpräsid. in Behinderungs-fällen: Oberpräsidialrat von Schwerin.

Dortmund-Ems-Kanal-Verwaltung. Chef: Der Oberpräsident. a) Hauptverwaltung. Oberpräsidialge-bäude, Schlossplatz 5, T. 41. Kanalschleuse, T. 154. Vorstand: Oberbaurat Clausen. b) Örtliche Verwaltung, Hafenstr. 31. Wasserbauinspektor: Preiss.

Der Verwaltungsbezirk umfasst den Dortmund-Ems-Kanal bis Papenburg, die obere Ems von Schöneflieth bis Gleesen und die regulierte Hase von Hölze bis Meppen. Der Verwaltungsbezirk ist in 3 Wasserbauinspektionen eingeteilt, diese sind: 1. Münster i. W., 2. Rheine i. W., 3. Meppen.

Die Betriebszeit wird durch die Schifffahrts-Polizeiverordnung für den Dortmund-Ems-Kanal vom 30. 12. 1899 geregelt. Sie dauert: im Januar und Februar von 7 Uhr morgens bis 7 Uhr abends, im März von 6 Uhr morgens bis 7 Uhr abends, im April von 5 Uhr morgens bis 8 Uhr abends, im Mai, Juni und Juli von 4 Uhr morgens bis 9 Uhr abends, im August von 4½ Uhr morgens bis 8½ Uhr abends, im September von 5½ Uhr morgens bis 7½ Uhr abends, im Oktober von 6 Uhr morgens bis 7 Uhr abends, im November und Dezember von 7 Uhr morgens bis 7 Uhr abends. Der Schleusenverkehr ruht an den ersten Tagen der Feste Ostern, Pfingsten und Weihnachten, sowie am Neujahrstag und am Charfreitag gänzlich, an den übrigen Sonn- und Feiertagen in der Zeit von 9 bis 12 Uhr vormittags. In besonderen Fällen kann auch das Schließen während der Sperrzeit gestattet werden. An Abgaben werden erhoben: Schifffahrts- und Hafengebühren sowie besondere Gebühren für Vorschleusungen und Schleusungen in den Sperrzeiten. Der zulässige Tiefgang der Schiffe beträgt bei normalem Wasserstande auf dem Dortmund-Ems-Kanal 2,00 m.

Zusammensetzung des Wasserstrassenbeirats für den Rhein-Herne-Kanal und die Lippwasserstrasse. Vorsitzender: Seine Excellenz Dr. Frhr. v. d. Recke von der Horst, Oberpräsident der Provinz Westfalen, Staatsminister. Stellvertreter: von Haugwitz, Oberpräsidialrat in Münster.

Mitglieder und Stellvertreter: I. Gewählt: 1. Aus den Kreisen des Handelsstandes: Mitglieder: Cito Müller, Bergat in Gelsenkirchen; Heinrich Kimp, Kommerzienrat, Generaldirektor in Duisburg-Ruhrort, Rötger, Vorsitzender des Direktoriums der Firma Fr. Krupp, A.-G., in Essen, Gerhard Küchen, Kommerzienrat, in Mülheim a. d. Ruhr. Stellvertr.: Walter Bosch, Kaufmann in Bochum; Otto Griebner, Direktor in Duisburg-Ruhrort; Hugo Stinnes, Reederei- und Bergwerksbesitzer in Mülheim-Ruhr; Wilh. Liebrich, Direktor der Bergbau-A.-G. „Concordia“ in Oberhausen. 2. Aus den Kreisen der Industrie: Mitglieder: Grassmann, Bergat in Essen; Dr. Beumer, Generalsekretär, Mitglied des Abgeordnetenhauses, in Düsseldorf; Scheidtweiler, Regierungs- und Baurat, Generaldirektor in Oberhausen II. Stellvertreter: von Loewenstein zu Loewenstein, Bergassessor in Essen; August Prewein in Elberfeld; Wiethaus, Kommerzienrat in Hamm. 3. Aus den Kreisen der Schifffahrt: Mitglieder: Gustav Stinnes, Reederei- und Zechenbesitzer in Mülheim-Ruhr; Ernst Bassermann, Rechtsanwalt, Mitglied des Reichstages, in Mannheim. Stellvertreter: August Krauss, Direktor der Dampfschifffahrts-Ges. f. d. Nieder- u. Mittelrhein, in Düsseldorf; Anton Lindeck, Rechtsanwalt, in Mannheim. 4. Aus den Kreisen der Land- und Forstwirtschaft: Mitglieder: Graf von Spee, Landrat, in Wesel, Dr. Ostrop, Gutsbesitzer und Landtagsabgeordneter, in Osterfeld i. W. Stellvertreter: Bagel, Ehrenbürgermeister, in Obringhoven bei Wesel; Westermann, Gutsbesitzer und Landtagsabgeordneter, Ehrenamtmann, in Lütgendortmund. 5. Aus den Kreisen der öffentlichen Verbände: Mitglieder: Graf Beissel von Gymnich, Kammerherr

und Landrat, Vorsitzender d. Provinzialausschusses, auf Schloss Frens bei Bergheim; Dr. von Renvers, Regierungspräsident a. D., Landeshauptmann der Rheinprovinz in Düsseldorf; Schmieding, Geh. Regierungsrat, Oberbürgermeister, in Dortmund; Dr. Hammerschmidt, Landeshauptmann, in Münster; Carl Gerstein, Vorsitzender der Emschergenossenschaft, Landrat in Bochum. Stellvertreter: Lueg, Geheimer Kommerzienrat, in Düsseldorf; Holle, Geheimer Regierungsrat, Oberbürgermeister, in Essen; Dr. Haarmann, Oberbürgermeister, in Witten; Pothmann, Landrat, in Münster; Middeldorf, Wilhelm, Baudirektor der Emschergenossenschaft, Baurat, in Essen.

II. Berufen von den Ministern der Finanzen, der öffentlichen Arbeiten, für Handel und Gewerbe und für die Landwirtschaft, Domänen und Forsten: Mitglieder: Baare, Geheimer Kommerzienrat, in Bochum; Machens, Oberbürgermeister, in Gelsenkirchen; Heinrich Vogelsang, Fabrikbesitzer, in Recklinghausen; Freiherr von Schorlemer, Kammerherr, Rittergutsbesitzer auf Overhagen bei Lippstadt; Dr. am Zehnhoß, Geheimer Justizrat, Rechtsanwalt beim Oberlandesgericht in Düsseldorf, Mitglied des Abgeordnetenhauses und des Reichstages. Stellvertreter: Kleine, Bergat, Stadtrat in Dortmund; Kannengiesser, Kommerzienrat, Konsul, in Mülheim a. d. Ruhr; Hirsch, Syndikus der Handelskammer, Mitglied des Abgeordnetenhauses, in Essen-Ruhr; Nohl, Bürgermeister, in Lippstadt; Vorster, Geheimer Kommerzienrat, Fabrikbesitzer, in Köln.

Provinzial-Steuer-Direktion, Alter Steinweg 31/32. Provinzialsteuerdir.: Geh. Oberfinanzrat Rissmann.

Haupt-Steuer-Amt, Alter Steinweg 31/32. Obersteuerinspektor: von der Osten.

Kgl. Regierung. Präsident: von Gescher. Stell. des Reg.-Präs.: Ober-Regierungsrat Jungé.

Landratsamt für den Landkreis Münster, Achtermannstrasse 12. Landrat: Franz Graf von Westphalen.

Kgl. Eisenbahn-Direktion Münster, Bahnhofstr. 1. T. 229. Präs.: Pannenberg. Mitglieder: Ober- u. Geh. Reg.-Rat Dittmar, Ober- u. Geh. Baurat Schellenberg, Geh. Baurat Werner, Reg.-Rat Schneider, Reg.- u. Baurat vom Hove, Regl. u. Baurat Dyrssen, Reg.- u. Baurat Gerlach, Eisenbahn-Direktor Samwer, Reg.- u. Baurat Steinmann, Reg.- u. Baurat Ortmanns, Reg.-Rat Dr. Seydel, Reg.-Rat Hövel, Reg.-Assessor Saenger.

Eisenbahn-Betriebs-Inspektion I, Bahnhofstr. 4.
Eisenbahn-Betriebs-Inspektion II, Bahnhofstr. 4.
Eisenbahn-Betriebs-Inspektion III, Bahnhofstr. 4.
Eisenbahn-Maschinen-Inspektion I, Bahnhofstr. 4.
Eisenbahn-Maschinen-Inspektion II, Bahnhofstr. 4.
Eisenbahn-Verkehrs-Inspektion, Bahnhofstr. 4.
Eisenbahn Station Münster, Hauptbahnhof.

Güter-Abfertigung, T. 13. Obergütervorsteher: Jansen.
Landgericht Münster i. W. mit einer Kammer für Handelssachen. 555 901 Eingesessene, 65 RA. Präs.: Krobitzsch. RA.: *JR. Dr. Bödicker, Dr. Cohn, *JR. Cruse, Diericks, Dr. Fahle, *JR. Gassmann, *JR. Dr. Göring, JR. Helbraeth, *JR. Hertz, Dr. Alb Hertz, Dr. Hölzbein, Koch, Laumann, JR. Löbker, *GJR. Meyer, Dr. Wilh. Meyer, Möcklinghoff, *JR. Neuhaus, *JR. Nottarp, Plassmann, Peus, *GJR. Rave, *JR. Salzmann, Dr. Schrage, JR. Schröder, Dr. Schürmann, Stratmann, Dr. Swart, Terrahe, Tümler in Münster; *JR. Brandis in Ahaus; JR. Büning, *JR. Dupré in Burgsteinfurt; *GJR. Schläter in Dülmen; *JR. Middendorf in Oelde.

Amtsgericht Münster i. W. (9 AR.): RA.: Die beim Landgericht aufgeführten. GV.: Verteilungsstelle.
Reichsbankstelle, Domplatz 36. T. 224. Bankdirektor: Coste.

Kaiserl. Ober-Postdirektion, Domplatz 6/7. Oberpostdirektor: Heydenreich.

Reichskontrolle (für Zölle u. indirekte Steuern) (Westfalen, Lippe-Detmold u. Waldeck). Reichsbevollmächtigter (zugleich für Oldenburg): Geh. Reg.-Rat Wohmann. Bureau: Alter Steinweg 31/32.

Kgl. Universität, Domplatz 22 u. Pferdégasse 7-9.

Kurator: Der Oberpräsident. Rektor: (gewählt bis 15. Oktober 1907) Prof. Dr. Anton Pieper (theol. Fakultät). 3 Fakultäten: Theologische, Rechts- u. Staatswissenschaftliche, Philosophische u. Naturwissenschaftliche.

Universitätsbibliothek, Hüfferstr. 12a. Direktor: Dr. Molitor.

Konsulat der Niederlande. Konsul B. Drerup. Amtsbezirk: Rbz. Minden u. Münster mit Ausnahme des Kreises Recklinghausen.

Provinzialbehörde.

Provinzialverwaltung der Provinz Westfalen. Königl. Kommissarius: Der Oberpräsident. Vorsitzender des Provinziallandtages: Wirkl. Geh. Rat, Kammerherr und Landrat a. D. Freiherr Ignaz von Landsberg-Steinfurt zu Drensteinfurt.

Landeshauptmann: Dr. Hammerschmidt.

Landschaft der Provinz Westfalen, Schorlemerstr 2, T. 334. (Die Landschaft ist eine öffentliche Kredit-Anstalt. Bezirk: Provinz Westfalen, Fürstentümer Waldeck u. Pyrmont, die rheinländischen Kreise Mülheim a. d. Ruhr, Ruhrort, Land- u. Stadtkreis Essen, Stadtkreis Duisburg, Kreis Rees. Staatskommissar: Der Oberpräsident. Vorsitzender des Verwaltungsrates: Kgl. Kammerherr Graf von Wedel auf Sandfort bei Offen. Stellvert. Vors.: Gutsbesitzer Darup-Deiters, Ehrenamtman zu Stevern bei Nottuln. Direktion: General-Landschafts-Direktor: Landes-Oekonomierat von Laer. Syndikus: Justizrat H. Nottarp.

Städtische Behörde.

Magistrat. Oberbürgermeister: Dr. Jungeblodt.
Stadt, **Hafen**, am Dortmund-Ems-Kanal. Grösse 23 Hektar. Mittlere Breite im Wasserspiegel 58 m. Länge des Beckens 740 m. Wasserfläche 36 000 qm. Vor dem städt. Lagerhaus ist das Ufer in einer Länge von 150 m mit senkrechter Werftmauer versehen. Nutzbare Uferlänge 1350 m. Die Ufer sind geböscht und sind dem Ladegeschäft nicht hinderlich. Eisenbahnverbindung. Hafenan-schlussbahn nach dem Staatsbahnhof und zur Westfälischen Landesbahn. Anschlussgleise zur Städt. Gasanstalt und zum Lagerhaus der Firma Kiesekamp (Mehl- u. Mühlenfabrikate). Der Hafen ist dicht besiedelt. Es befindet sich im Hafengelände ein städt. Lagerhaus mit zollfreier Niederlage, sowie eine Reihe von industriellen und gewerblichen Niederlassungen. Es sind 2 Dampfkränen von 4 und 2 t Hebevermögen, sowie 6 private Elevatoren vorhanden.

Hafen-Verwaltung, Hafenvweg 24, T. 204. Hafendirektor: Möller.

Institutionen, Korporationen u. dgl. zur Förderung von Landwirtschaft, Handel, Industrie und Schifffahrt. Landwirtschaftskammer für die Provinz Westfalen, Schorlemerstr. 6, T. 66. Vorsitzender: Kgl. Kammerherr, Landrat a. D. Wirkl. Geh. Rat Freih. von Landsberg-Velen auf Steinfurt zu Drensteinfurt. Stellv. Vorsitzender: Erbmarschall Frhr. v. Ledebur auf Crollage Landrat des Kreises Lübbecke, in Lübbecke. Mit der Geschäftsführung beauftragt: Weismüller, Reg.-Assessor, beurlaubt zur Landwirtschaftskammer.

Agrikulturtechnische Versuchsstation, Südstr. 48/50. Vorstand: Geh. Reg.-Rat Professor Dr. König. Prüfungsstation für landwirtschaftliche Maschinen und Geräte. (Gemeinsame Einrichtung der Landwirtschaftskammer und des Westf. Bauernvereins.) Bernhardstr. 7/9, T. 445. Vorstand: K. Herold, Gutsbesitzer, Loevlinkloe bei Münster. Leiter der Prüfungsstation: Direktor und Ingenieur H. Kalt.

Verband ländlicher Genossenschaften der Provinz Westfalen (eing. Verein), Schorlemerstr. 4. Verbandsvorsteher: Freiherr von Twickel Stovern bei Salzbergen. Generalsekretär: Ant. Quabeck.

Westfälischer Bauernverein, Harsewinkelgasse 18, T. 206. Präsident: Z. Zt. unbesetzt. Stellv. Präs.: Freih. von Twickel, Stovern bei Salzbergen. Generalsekretär: Dr. Kellermann.

Westf. Zentral-Genossenschaft für den Ein- und Verkauf landwirtschaftlicher Bedarfsartikel und Wirt-

schaftserzeugnisse, Schorlemerstr 4, T. 576 (Ortsverkehr), T. 274 (Fernverkehr). Vorstand: Freih. Twickel, Stovern bei Salzbergen. Vors., kaufmännische Direktoren: Josef Ballas u. Franz Zenker. Öffentl. Untersuchungsamt zur Ausföhrung chemischer und mikroskopischer Analysen, Salzstr. 30. Dr. Paul Rabe.

Handelskammer für den Regierungsbezirk Münster, Engelstr. 10, T. 81. Bezirk der Kammer: Regierungsbezirk Münster mit Ausnahme des Kreises Tecklenburg und des westlichen Teils des Kreises Borken (d. i. mit Ausschluss der Stadt Bocholt, Stadt Anholt, Wiegbold Werth und der Aemter Dingden, Liedern, Rhede). Vorsitzender der Kammer: Dampfmöhlenbesitzer Kommerzienrat W. Kiesekamp, Münster i. W. Syndikus: Dr. A. Wurst, Münster i. W. Von der Kammer angestellte oder vereidigte Sachverständige: a) Handelschemiker: 1. Dr. Karl Baumann, Recklinghausen; 2. Dr. P. Rave in Münster i. W. b) Bücherrevisoren: 1. M. Sprickmann-Kerkerinck, Münster; 2. Paul Blumenthal, Münster; 3. Fritz Goldschmidt, Recklinghausen. Vertreter der Kammer in den Bezirkseisenbahnräten zu Köln und Hannover: a) Bezirkseisenbahnrat Köln: Komm.-Rat W. Kiesekamp, Stellvert., Münster, Mitglied: Syndikus Dr. A. Wurst, Münster. b) Bezirkseisenbahnrat Hannover: Werkbesitzer Heinrich Vogelsang, Recklinghausen; Mitglied: Syndikus Dr. A. Wurst, Münster, Stellvertreter.

Rhein.-Westf. Baugewerks-Berufsgenossenschaft, Sektion I, Münster, Bahnhofstr. 24, T. 592.

Rhein.-Westf. Textil-Berufsgenossenschaft, Sektion VII, Friedenstr. 27. Geschäftsführer: Kaufmann Alex Magnus.

Westf. landwirtschaftliche Berufsgenossenschaft. Vorstand (Provinzialverwaltung): der Landeshauptmann, Bureau: Fürstenbergstr. 17. Sektion VI (Landkreis Münster), Landratsamt; Sektion VII (Stadtkreis Münster), Magistrat.

Dampfkessel-Ueberwachungs-Verein Dortmund, Aht. Münster, Windhorststr. 11, T. 205. Ingenieur: J. Vethake.

Speditions- und Schifffahrtsgeschäfte.

H. Bueren, Engelstr., T. 120 u. 130. Sektion, Reederei u. Schleppschifffahrt, Schiffsverfrachtungen.

Heinr. Engberding, Hafenvweg 13. T. 53 u. 143 (privat 160). Vertreter der Schleppschifffahrtsgesellschaft Unterweser, Bremen.

Heinr. Krüger & Sohn, Holz- u. Steinhandel, Spedition im Nebenbetrieb. T. 17. T.-Adr.: Holzhandlung Krüger. Inh.: J. Krüger. Prokurist: J. Wittkampf. Lehnkering & Cie., Aktien-Gesellschaft, Abteilung Münster i. W., eigenes Lagerhaus mit Elevatorbetrieb u. Reinigungsanlage im Hafen zu Münster. Bureau am Mittelhafen. T. 2180. T.-Adr.: Lehnkering. Geschäftsführer: W. Blothenberg. Zentrale in Duisburg (s. diese), Zweigniederlassungen unter gleicher Firma in Dortmund, Hagen i. W., Emden und in Mannheim.

Münstersche Lagerhaus-Aktien-Gesellschaft, Hafenvweg 13. T. 53 u. 143. T.-Adr.: Aktienlager, Münster. Getreidespedition u. Schifffahrt auf dem Dortmund-Ems-Kanal. Eigene Lagerhäuser in Münster-Hafen und Emden-Hafen. In Münster 2 Elevatoren mit einer stündlichen Gesamtleistung von 80 t. Zweigniederlassung in Emden. Direktor: Heinr. Engberding.

Spediteure.

Aug. Peters, Münster u. Saerbeck-Hafen. Fernsprech-Anschlüsse: Für Schifffahrt und Getreide-Spedition 288; Stückgut und bahnamtl. Lagerung: 221; Buchhaltung, Möbeltransport, Eilgut-Spedition: 120; Bahn-Spedition u. Zollabfertigung 32. T.-Adr.: Spediteur Peters, Münster. Bahnamtliches Speditions-geschäft. Vertreter der Westfälischen Transport-Aktien-Ges., Dortmund und der Hull & Barnsley Railway Steamship Line Hull. Privathafen am Dortmund-Ems-Kanal. Geräumige, der Neuzeit entsprechende Lagerhäuser und Getreidespeicher in Münster u. Saerbeck, mit 3 Schiffelevatoren von zusammen 100 000 kg stündlicher Leistung, einem

Dampfkran und einer elektr. Laufkatze. Wöchentl. Eildampferdienst Münster via Leer-Emden nach Hamburg, Stettin, Danzig und Königsberg, mit Durchfrachten nach Berlin, Frankfurt a. Oder, Breslau, Bromberg, Thorn, Graudenz, Warschau, Tilsit, Memel, Gumbinnen, Insterburg etc. und zurück. Allein. bahnamtl. Güterbestätter für Münster i. W. Mitglied der deutschen Möbel-Transport-Gesellschaft.

A. Sprickmann-Kerkerinck. T. 48. T.-Adr.: Mathias Sprickmann, Agentur u. Speditionsgeschäft.

Neheim.

Stadt, 10 150 Einw., Rbz., Kreis u. Landger. Arnsberg, Eisenbahnstation Neheim-Hüsten der Strecke Kassel-Schwerte; Kleinbahnen: Neheim-Sundern u. N.-Soest. Amtsgericht Neheim. (2 AR.). RA.: *Honselmann, *Reigers. GV.: Verteilungsstelle.

Reichsbanknebenstelle, T. 72. Vorstand: Lehmann. Bürgermeisteramt, T. 13. Bürgermeister: Dicke.

Speditreure: Th. Beckschäfer, bahnamtl. Rollfuhrunternehmer.

Herm. Fehlings. Speditions-, Rollfuhr- u. Möbeltransportgeschäft. Mitglied der deutschen Möbeltransportgesellschaft.

Nieder-Marsberg.

Stadt, 4399 Einw., Rbz. Arnsberg, Kreis Brilon, Amtsgericht Marsberg, Landger. Arnsberg. Strecke: Scherfede-Brilon.

Amtsgericht Marsberg. RA.: Didden in Nieder-Marsberg. GV.: Bolsenkötter.

Steueramt. Vorstand: Theodor Wirschazewski. Stadtvorsteher u. Amtmann: Petrasch, T.-No. d. Polizeiamtes: No. 1.

Speditreure: Wilhelm Wegener.

Oelde.

Stadt u. Landgemeinde (dazugeh. Kettlinghausen), 6157 Einw., Rbz. Münster, Kreis Beckum, Landger. Münster. Strecke: Bielefeld-Hamm.

Amtsgericht Oelde (2 AR.): RA.: *JR. Middendorf (a. b. L.), *JR. F. Westhoff. GV.: Piormann.

Steueramt. Oberstenerneinnehmer: Haut.

Amtmann: Gelscher, T. 2.

Bahnamtl. Rollfuhrunternehmer: Th. Sommer.

Olpe.

Kreisstadt, 4841 Einw., Rbz. u. Landger. Arnsberg. Strecken: Finnentrop-Rothemühle, Olpe-Betzdorf und Olpe-Siegburg.

Amtsgericht Olpe (2 AR.): RA.: Dr. Junker. GV.: Schinke.

Landratsamt, T. 35. Landrat: Geh. Reg.-Rat Freusberg. Bürgermeisteramt, T. 18. Bürgermeister: Sommerhoff.

Bahnamtl. Spedition: Joh. Kraft Wwe., auch Möbeltransport, T. 62. Mitglied der Deutschen Möbel-Transport-Gesellschaft.

Osterfeld i. Westf.

Gemeinde, 23 507 Einw., Rbz. Münster, Kreis Recklinghausen, Amtger. Bottrop, Landger. Essen. Strecken: Rheine-Oberhausen, Oberhausen-Recklinghausen, Lünen-Hamm, Wanne-Oberhausen u. Heissen-Osterfeld; Kleinbahn: Oberhausen-Osterfeld-Sterkrade. Amtmann: Langweg.

Bahnamtl. Rollfuhrmann für Osterfeld Nord und Süd: Fritz Hollmann.

Oeynhausen, Bad.

Stadt, 4196 Einw., Rbz. u. Kreis Minden, Landger. Bielefeld. Strecken: Goslar-Löhne, Hannover-Osnabrück, Minden-Bielefeld.

Amtsgericht Oeynhausen (Bad) (3 AR.): RA.: Dr. Dörinkel, *JR. Ley, *Herm. Meyer. GV.: Verteilungsstelle.

Bürgermeister: Dr. jur. Neuhäusser.

Speditreure: O. Wiegmann. W. Brandmeyer. W. Neuhaus in Rehme.

Paderborn.

Kreisstadt, 27 249 Einw., Rbz. Minden, Oberlandesger. Hamm. Strecken: Berlin-Köln, Holzminden-Aachen, u. Erfurt-Emden. Kleinbahnen: Paderborn-Büren, Paderborn-Neuhaus, Paderborn-Brackwede, Sennelager-Wiedenbrück.

Landgericht Paderborn. 232 591 Eingesessene. 24 RA. Präsident: Mensing. RA.: Auffenberg, Bäcker, *JR. Block, *JR. Everken, *Löwenstein, JR. Marfording, *A. Predeek, *JR. Vohren, de Weidige-Cremer, *Wilmes in Paderborn; *JR. Geissel in Warburg.

Amtsgericht Paderborn (3 AR.): RA.: Die beim Landgericht aufgeführten. GV.: Verteilungsstelle.

Landratsamt, T. 67. Landrat: von Laer.

Steueramt. Steuerrentant: Schulte.

Eisenbahn-Betriebs-Inspektion I u. II, T. 149.

Eisenbahn-Haupt-Werkstätte, T. 149.

Reichsbanknebenstelle, T. 26. Vorstand: Semler.

Bürgermeisteramt, T. 76. Bürgermeister: Plassmann.

Speditreure.

F. A. Hartmann. Bahnamtl. Rollfuhrunternehmer. Hasse & Nolte, Inh.: B. Nolte, T. 46. Spedition u. Lagerung.

Franz Levermann, Marienplatz 11, T. 42, T.-Adr.: Levermann. Spedition u. Möbeltransport.

Kohlenhandlungen.

*Wilh. Heising, T. 313.

*Wilhelm Nötting, T. 52. Steinkohlengrosshandlung. Besitzer der Paderborner Kalkwerke u. Zement-Kalk-Fabrik, T. 279.

Wilhelm Uhle, T. 97.

*Karl Wiemuth, Königstr. 72, T. 210 u. 372. Vertrieb rhein. Braunkohlen-Briketts. Vertreter der Firma Ed. Wiemuth u. E. Wiemuth Wwe.

Plettenberg.

Stadt, 5600 Einw., Rbz. Arnsberg, Kreis Altena, Landgericht Hagen i. W. Strecke: Hagen-Betzdorf; Kleinbahn: Plettenberg-Eiringhausen, P.-Holthausen und Plettenberg-Oesterau.

Amtsgericht Plettenberg. RA.: *Dr. Steinweg. GV.: Henke.

Bürgermeister: Rud. Köhler.

Speditionsgeschäft: H. Siepmann jr., T. 63. Bahnamtl. Güterbestätter. Sped. u. Rollfuhrwerk. Mitglied der deutschen Möbeltransportgesellschaft.

Recklinghausen.

Stadtkreis (dazugeh. Recklinghausen-Süd u. Recklinghausen-Ost), 49 000 Einw., Rbz. Münster, Landgericht Bochum. Strecken: Wanne-Münster, Osterfeld-Hamm; Kleinbahn: Recklinghausen-Herne, Recklinghausen-Wanne.

Amtsgericht Recklinghausen (9 AR.): RA.: Dr. Bachrach, *Busch, Gatterer, *JR. Markers, Tümler, *JR. Werne (a. b. L.), *Wiesmann, *Wulff in Recklinghausen und *Lädtke in Recklinghausen-Süd. GV.: Verteilungsstelle.

Landratsamt, T. 35. Landrat: Graf v. Merveldt.

Steueramt. Steuerinspektor: Heidemann.

Eichamt, T. 12. Vorstand: Zweiter Bürgermeister Dirichs.

Eisenbahn-Bau- und Betriebs-Inspektion, T. 24.

Kgl. Bergwerksdirektion, T. 104. Vorstand: Geh. Bergrat Banniza.

Reichsbanknebenstelle, T. 89. Bankvorstand: Rathmann.

*Bergrevier West-Recklinghausen, T. 8. Bergrat: de Gallois.

Bergrevier Ost-Recklinghausen, T. 56. Bergrat: Schnepfner.

Bürgermeisteramt, T. 12. Oberbürgermeister: Heuser.

Speditreure: Ludwig Eickmann in Recklinghausen-Süd, T. 242, Amt Herne.

Recklinghausen (Amt).

Landgemeinde, bestehend aus Recklinghausen-Land (34 359 Einw.), Oer (2246 Einw.) u. Luderwich (4562 Einw.), Rbz. Münster, Kreis u. Amtsg. Recklinghausen, Landger. Bochum. Telefonruf: Amt Recklinghausen (Stadt).

Amt, T. 3. Amtmann: v. Gersdorf.
Spediture: Anton Stellbrink in Erkenschwick, bahnamtl. Güterbestätter.
Ww. Krämer in Luderwich.
Heinrich Becker in Löntrop.

Rheda (Bez. Minden).

Stadt 3576 Einw., Rbz. Minden, Kreis Wiedenbrück, Landger. Bielefeld. Strecken: Bielefeld-Hamm und Lippstadt-Münster.

Amtsgericht Rheda, Bez. Minden. GV.: Lauenstein.
Bürgermeisteramt. Bürgermeister: Schulte-Mönting.
Speditur: Conrad Schmits.

Rheine i. Westf.

Stadt, 13 140 Einw., Rbz. Münster, Kreis Steinfurt, Landger. Münster. Strecken: Emden-Münster, Oldenzaal-Osnabrück, Oberhausen-Quakenbrück, Rheine-Ochtrup, Rheine-Piesberg und Rheine-Amsterdam.
Ober-Steuerkontrolle. Obersteuereinspektor: Steuerinspektor Nordmann.

Steueramt. Rendant: Messler.
Wasserbaupolizei. Wasserbauinspektor: Offenberg.
Reichsbanknebenstelle, T. 70. Vorstand: Bankdirektor: Rinteln.

Amtsgericht Rheine (Westf.), RA.: *Froning, gen. Havixbeck, *Hüllen. GV.: Thomas.

Bürgermeisteramt, T. 3. Bürgermeister: Schüttemeyer.

Hafen Rheine, mit Wendeplatz, staatlich, Grösse 66 a, Länge der Ladeplätze 400 m. Eisenbahnschluss, 1 Kran, 1 Speicher, 2 Ladeschuppen u. 1 Elevator.
Spediture.

Hollweg, Kümpers & Co., Ges. m. b. H., T. 7. T.-Adr.: Hollweg Kümpers, Dortmund-Ems-Kanal-Spedition. Eigener Schiffspark. Vertreter der Gravenhorster Sandsteinbrüche.

F. Hollweg, T. 6, T.-Adr.: F. Hollweg, Spedition, Kohlen- u. Kalkgrosshandlung. Verkauf von Kohlen aus fiskalischen Gruben. Inh.: Ferd. Hollweg.
W. Vassmeyer, Speditur, T. 52.
H. Essmeyer, bahnamtl. Rollfuhrmann.

Röhlinghausen i. Westf.

Dorf, 12 775 Einw., Rbz. Arnsberg, Kreis u. Amtsg. Gelsenkirchen, Landger. Essen. Strecke: Bochum-Wanne; Kleinbahn: Wanne-Gelsenkirchen. Telefonruf: Amt Gelsenkirchen.

Amtmann: Winter in Wanne.
Gemeindevorsteher: Göddenhof, T.-Amt Gelsenkirchen No. 209.

Salzkotten.

Stadt, 2533 Einw., Rbz. Minden, Kreis Büren, Landgericht Paderborn. Strecke: Paderborn-Soest.

Amtsgericht Salzkotten. GV.: Cluschinsky.
Salz-Steueramt III. Kl. Vorsteher: Wilhelm Krüger.
Bürgermeisteramt. Bürgermeister: F. Tilly, T. 22.

Schwelm.

Kreisstadt, 19 131 Einw., Rbz. Arnsberg, Landger. Hagen. Strecken: Elberfeld-Hagen, Hagen-Düsseldorfer; Kleinbahnen: Barmen-Langerfeld-Schwelm und Schwelm-Milspe.

Amtsgericht Schwelm, (4 AR.): RA.: *JR. Geilen, Haarmann, Scheidt, *JR. Ziegner in Schwelm; *Lüsse in Gevelsberg. GV.: Verteilungsstelle.

Landratsamt, T. 26. Landrat: Harz.
Steueramt. Obersteuereinspektor: Giese; Steuerrendant: Lauber.

Reichsbanknebenstelle. Reichsbankvorstand: Glokke.
Bürgermeisteramt, T. 12. Bürgermeister: Branscheid.
Bahnamtl. Speditur: August Peine.

Kohlenhandlungen: Caspar Eckhoff, Fuhrgeschäft und Kohlenhandlung.

Gedr. Döllinger, Filiale Schwelm, Hauptsitz in Düsseldorf. (Lager mit Bahnanschluss), T. 241.
L. Lehmann.

Schwerte a. d. Ruhr.

Stadt, 13 560 Einw., Rbz. Arnsberg, Kreis Hörde, Landger. Hagen. Strecken: Holzminden-Aachen-Verwiers, Schwerte-M.-Gladbach, Bebra-Kassel-Schwerte.
Amtsgericht Schwerte a. d. Ruhr. (2 AR.): RA.: *JR. Backhausen, Thoholte. GV.: Verteilungsstelle.
Bürgermeisteramt. Bürgermeister: Rohrmann.
Bahnamtl. Rollfuhrunternehmer: Friedr. Werth.

Siegen.

Kreisstadt, 25 770 Einw., Rbz. Arnsberg, Landger. Arnsberg. Station der Strecken: Hagen-Betzdorf, Siegen-Eisern, Siegen-Marienborn und Siegen-Weidenau-Deuz.

Staatsbehörden.

Amtsgericht Siegen, (9 AR.) mit einer Kammer für Handelssachen und einer Strafkammer (für die Amtsgerichtsbezirke: Attendorn, Berleburg, Burbach (Westf.), Förde (bei Grevenbrück), Hilchenbach, Kirchhunden, Laasphe, Olpe u. Stegen). RA.: Bäcker, Dr. Bellebaum, *JR. Benecke, *JR. Bigge, *JR. Cossmann, Frey, *JR. Dr. Wurmback in Siegen. GV.: Verteilungsstelle.

Landratsamt, T. 121. Landrat: Dr. Bourwig.
Steueramt. Obersteuereinspektor: Kirchesch.

Eichamt, T. 103. Vorstand: Bürgermeister Delius.

Bergverieramt Burbach, T. 371. Bergat Wentzel.

Bergverieramt Müsen. Bergat Haas.

Bergverieramt Siegen, T. 459. Bergmeister v. Königslöw.

Eisenbahn-Betriebs-Inspektion. Reg.- und Baurat: Benfer.

Eisenbahnwerkstätten-Inspektion, T. 190. Reg.- und Baurat: Grauhau.

Reichsbanknebenstelle, T. 414. Vorstand: von Kühlwetter.

Städtische Behörden.

Bürgermeisteramt, T. 103. Bürgermeister: Delius.

Korporationen, Institute u. dgl. zur Förderung von Industrie und Handel.

Handelskammer für den Kreis Siegen. Vors.: Geh. Kommerzienrat Weyland. Geschäftsführer: Dr. jur. Mollas. Vertreter im Bezirksseisenbahnrat Köln: Ingenieur Heinr. Macco und Kommerzienrat E. Klein. Vertreter im Bezirksseisenbahnrat Frankfurt a. M.: Kommerzienrat E. Klein und Hüttendirektor Weinlig.

Berg- und Hüttenmännischer Verein, e. V., Sandstr. 7, T. 19. Der Verein bezweckt die Förderung der gemeinschaftlichen Interessen des Bergbaues und des Hüttenbetriebes sowie der verwandten Industriezweige in den Kreisen Siegen, Altenkirchen, Olpe, Biedenkopf und Wittgenstein. Vorsitzender: Direktor Weinlig, stellv. Vorsitz.: Komm.-Rat E. Klein. Geschäftsführer: Dr. jur. Mollat.

Sektion IX der Rhein.-Westf. Hütten- und Walzwerks-Berufs-Genossenschaft, T. 420. Vorsitzender: Direktor: Weinlig. Geschäftsführer: R. Heikaus.

Dampfkessel-Ueberwachungsverein zu Siegen. Bureau: Schillerstr. 1. T. 61. Der Verein ist zuständig: im Regierungsbezirk Wiesbaden auf die Kreise Biedenkopf, Dillkreis, Oberlahnstein, Oberwesterwaldkreis und Westerburg; im Regierungsbezirk Arnsberg auf die Kreise Olpe, Siegen und Wittgenstein; im Regierungsbezirk Koblenz auf die Kreise Altenkirchen und Wetzlar und im Regierungsbezirk Köln auf den Kreis Waldbröl. Vorsitzender: Geh. Komm.-Rat Weyland. Geschäftsführender Ingenieur: H. Scheel.

Speditionsgeschäfte.

*Albert Bündenbender, T. 86, T.-Adr.: Speditur Bündenbender. Gegr. 1863. Spedition u. Möbeltransport. Vertreter des Allgem. deutschen Versiche-

...

...

...

...

...

...

...

...

...

...

rungs-Verein, Stuttgart, der Mit- und Rückversicherungs-Aktien-Ges. Stuttgart und der Württemb. Privat-Feuer-Versicherungs-Gesellschaft auf Gegenseitigkeit in Stuttgart. Lagerhaus mit Bahnanschluss.

Emil Koch, Oranienstr. 5, T. 148. Spedition und Fuhrwesen. Spez.: Kessel- u. Maschinentransporte. **Transport-Comptoir der Rheinisch-Westf. Eisen-Industrie**, A. Kinkel, Zentrale in Hagen i. W., T. 86, T.-Adr.: Kinkel Siegen. Sammelladungsverkehr. Geschäftsführer in Siegen: Wilh. Zündorf. Vertreter des Nordd. Lloyd, Bremen und der Dampfschiffahrtsges. Neptun, Bremen.

Joh. Zahn, T. 53, T.-Adr.: Zahn. Bahnamt. Güterbestätter. Spedition, Möbeltransport, Fuhrwesen jeder Art, Lagerung, Hauderei, Posthalterei, Leichenfuhrwerk Taxameterbetrieb. Inh.: Joh. Zahn.

Kohlengrosshandlungen.

Berkenfeld & Stützel, T. 147, T.-Adr.: Stützel. Berg- und Hüttenprodukte. Inh.: Fritz Berkenfeld und Wilh. Stützel.

Leo Rüsse, G. m. b. H. Geschäftsführer: Kurt Rüsse. Kohlen- und Koks-grosshandlung.

Soest.

Kreisstadt, 17 488 Einw., Rbz. Arnberg, Landger. Dortmund. Station der Strecken: Berlin-Aachen, Berlin-Köln, Soest-Brilon, S.-Münster-Emden; Kleinbahnen: Neheim-Hüsten-S., S.-Hamm u. S.-Hovestadt. **Amtsgericht Soest** (3 AR.) RA.: Bäcker, *GJR. Hennecke (a. b. L.). *Klostermann, *Risse. GV.: Verteilungsstelle

Landratsamt, T. 7. Landrat: von Bockum-Dolffs. **Steueramt**. Obersteuerkontrollleur: Echtermeyer. **Reichsbanknebenstelle**, T. 14. Vorstand: Caesar. **Bürgermeisteramt**, T. 55. Bürgermeister: Dr. jur. ten Doornkaat Koolman.

Speditionsgeschäfte: **Wilhelm Kockel**, T. 34, T.-Adr.: Spediteur Kockel. Bahnamt. Rollfuhrgeschäft, Kl. Osthofe 3. Inh.: Witwe Gertr. Kockel. **B. Cohen**, T. 441. Möbeltransport.

Sprockhövel (Krs. Schwelm).

Nieder- und Ober-Sprockhövel und Hiddinghausen II.)

Dorf (dazugeh. teilweise Hammerthal), 5476 Einw., Rbz. Arnberg, Kreis Schwelm, Amtsger. Hattingen, Landger. Essen. Station der Strecke: Vohwinkel-Hattingen. Telefonruf: Amt Hattingen.

Amtmann: Schmieding. **Gemeindevorsteher**: Gustav Bäcker zu Niedersprockhövel, Fritz Stock, Obersprockhövel, Adolf Hellhammer, Hiddinghausen II. **Spediteur**: **Heinr. Eickermann**.

Steinheim i. Westf.

Stadt, 3230 Einw., Rbz. Minden, Kreis Höxter, Landgericht Paderborn. Station der Strecke: Pymont-Altenbecken.

Amtsgericht Steinheim (Westf.). RA.: Scheibner. GV.: Lühring.

Bürgermeisteramt. Bürgermeister: Rohden.

Tecklenburg.

Kreisstadt, 1049 Einw., Rbz. u. Landger. Münster. Station der Kleinbahnstrecke: Ibbenbüren-Gütersloh. Telefonruf: Amt Lengerich.

Amtsgericht Tecklenburg (2 AR.): RA.: *JR. Fisch. GV.: Riemenschneider.

Landratsamt.

Bürgermeisteramt. Amtmann: Bode.

Telgte.

Stadt und Kirchspiel (dazugeh. Berdel, Raestrup, Schwienhorst, Vechtrup u. Verth), 2679 Einw., Rbz., Kreis, Amts- u. Landgericht Münster. Station der Strecke: Münster-Lippstadt.

Steueramt. Obersteuerkontrollleur: Bennefeld.

Bürgermeisteramt. Amtmann: Oberstl. a. D. Drees. **Spediteur**: **Weyer**.

Unna.

Stadt (dazugeh. Königsborn), 16 323 Einw., Rbz. Arnberg, Kreis Hamm-Land, Landger. Dortmund. Station der Strecken: Aachen-Soest, Letmathe-Unna, Hamm-Dortmund und Unna-Kamen.

Amtsgericht Unna. (3 AR.): RA.: *Eylardi, Helmig, *Dr. Jerrentrup, *v. Mayer. GV.: Verteilungsstelle.

Reichsbanknebenstelle, T. 25. Vorstand: Hahn.

Bürgermeisteramt, T. 246. Bürgermeister: Koch.

Bahnamt. Rollfuhrgeschäft: **Gebr. Pähler**, Südring 2. Spedition und Möbeltransport. Vertreter der Internationalen Möbeltransport-Gesellschaft. Inhaber: Ed. & Fritz Pähler.

K. Voigt, Morgenstr. 25.

Vlotho.

Stadt a. d. Weser (dazugeh. Winterberg), 4755 Einw., Rbz. Minden, Kreis Herford, Landger. Bielefeld. Station der Strecke: Hameln-Löhne.

Hafen.

Amtsgericht Vlotho. RA.: Adriani, *JR. Jollenbeck in Vlotho; *JR. Ley in Oeynhaus. GV.: Hüper.

Steueramt. Rendant: Seibel.

Amtmann: Brüggenschmidt. T. 16.

Vreden (Bez. Münster).

Stadt, 2216 Einw., Rbz. Münster, Kreis Ahaus, Landger. Münster. Stat. d. Strecke Borken-Burgsteinfurt. **Amtsgericht Vreden** (Bez. Münster). RA.: *Böcker. GV.: Topp.

Hauptzollamt. Oberzollinspektor: Polle.

Bürgermeister: Franz Gorissen. T. 1.

Waltrop.

Gemeinde am Dortmund-Ems-Kanal, Schiffshebewerk Henrichenburg, 7000 Einw., Rbz. Münster, Kreis u. Amtsgericht Recklinghausen, Landger. Bochum. Station der Strecke Oberhausen-Hamm. Telefonruf: Amt Mengede.

Amtmann: Schwarthoff.

Gemeindevorsteher: Bröss. T. des Amtes: 89.

Hafen der Gemeinde Waltrop. Grösse 75 a. Länge der Ladeplätze 300 m, 1 Kran von 2 t Tragfähigkeit.

Spediteure:

F. Schmidt sen.

F. Schmidt jun., bahnamtl. Spediteur.

H. Ferkinghoff in Elmenhorst bei Waltrop. T. 67 Amt Mengede. Spedition-, Fracht- u. Möbeltransportgeschäft.

Wanne.

Gemeinde a. Emscher, 35 803 Einw., Rbz. Arnberg, Kreis und Amtsgericht Gelsenkirchen, Landgericht Essen. Station der Strecken Dortmund-Oberhausen, Münster-Köln, Wanne-Dortmund, Wanne-Oberhausen, Wanne-Bismarck, Bochum-Wanne u. d. Kleinbahnen Wanne-Bochum, Wanne-Gelsenkirchen u. Wanne-Recklinghausen. Tel.: Amt Gelsenkirchen.

Amtmann: Winter.

Gemeindevorsteher: Schalke. T. des Amtes: 16 Amt Gelsenkirchen.

Hafen, im Besitze der Gemeinde Wanne und des Landkreises Gelsenkirchen. Lade- und Löscheinrichtungen werden gebaut.

Bahnamt. Rollfuhrunternehmer: **Joh. Kemmerling** in Eickel, **Johann Huth** in Wanne, T. 87., und **Th. Mummenhoff** in Herten.

Warburg.

Kreisstadt, 5300 Einw., Rbz. Minden, Landger. Paderborn. Station der Strecken Warburg-Altenbecken, Hümme-Scherfede, Warburg-Korbach.

*JR. Geissel (a. b. L.), *JR. Pauly. GV.: Nickel. **Landratsamt**, T. 14. Landrat: Freih. von Schorlemer. **Eisenbahn-Betriebs-Inspektion I**, Landfurtweg 63, T. 73. **Eisenbahn-Betriebs-Inspektion II**, Kasselstr. 36, T. 74.

Bahnhöfe: Warburg. — Güterbahnhof Warburg. — Warburg-Altstadt mit Güterabfertigung.
Steueramt 1, Kasselerstr. 5. Steuerinspektor: Bernert.
Reichsbanknebenstelle, Bahnhofstr. 15. Dir.: Vogelsang.
Städt. Verwaltung, Rathaus, T. 47. Bürgermeister: von Schildt.
Städt. Verkehrskommission. Vors.: Der Bürgermeister.
Bahnämtl. Rollfuhrgeschäft: L. Kroll, Unterstr. 54.
Speditionsgeschäft: F. Urban & Co., Marktplatz.

Warendorf.

Kreisstadt, 6242 Einw., Rbz. u. Landger. Münster. Station der Strecken Warendorf-Neubeckum u. Lippstadt-Warendorf.
Amtsgericht Warendorf. (2 AR.) RA.: *JR. Blumberg, *Dr. Enders. GV.: Letz.
Landratsamt. T. 79. Landrat: Gerbaulet.
Steueramt. Vorstand: Stertkamp.
Bürgermeisteramt. T. 81. Bürgermeister: Ewringmann.
Bahnämtl. Rollfuhrgeschäft: B. Nüssing.

Warstein.

Stadt, 4089 Einw., Rbz., Krs. u. Landger. Arnsberg. Station der Strecke: Lippstadt-Warstein.
Amtsgericht Warstein. GV.: Meldau.
Bürgermeisteramt. Stadtvorst.: Hegemann.
Bahnämtl. Spediteur: F. Moritz.

Wattenscheid.

Stadt, 25 747 Einw., Rbz. Arnsberg, Kreis Gelsenkirchen Land, Landger. Bochum. Station d. Strecken Witten-Essen u. Bochum-Essen. Kleinbahn Bochum-Wattenscheid, Schafke-Wattenscheid u. Bankau-Wattenscheid-Höntrop. Telefonruf: Amt Gelsenkirchen.
Amtsgericht Wattenscheid. RA.: Engels, *JR. Reers. GV.: Griessmann.
Bergrevieramt. T. 112 Amt Gelsenkirchen. Bergmeister: Reimann.
Bürgermeisteramt. T. 65 u. 286 Amt Gelsenkirchen. Bürgermeister: Wibberding.
Bahnämtl. Spediteur: Wilh. Scheele.

Weitmar, Krs. Bochum.

Landgemeinde, 20 614 Einw., Rbz. Arnsberg, Kreis, Amts- u. Landger. Bochum. Station der Strecke Bochum-Weitmar u. Kleinbahnen Bochum-Hattingen, Weitmar-Wiemelhausen u. Bochum-Dahlhausen.
 Telefonruf: Amt Bochum.
Amtmann: Roeding.
Bahnämtl. Rollfuhrgesch.: H. Wrede in Weitmark.

Werne, Bez. Arnsberg.

Landgemeinde, 15 536 Einw., Rbz. Arnsberg, Kreis, Amts- u. Landgericht Bochum. Station Langendreer-Süd (1 km). Telefonruf: Amt Bochum.
Amtmann: Gimbel.

Gemeindevorsteher: H. v. Waldthausen. T. des Amtes: 389 Amt Bochum.
Spediteure: Wilhelm Diermann u. Carl Brandau.

Werne, Bez. Münster.

Stadt, 3412 Einw., Rbz. Münster, Kreis Lüdinghausen, Landg. Münster. Kleinbahnstrecke Werne-Ermelinghof.
Amtsgericht Werne (Bez. Münster). RA.: Capelle. GV.: Schnier.
Bürgermeisteramt. T. 9. Bürgerm.: Bernh. Hartmann.
Spediteure: H. Schmiemann sen., Steinstr. H. Schmiemann jun., Bonenstr.

Wetter a. d. Ruhr.

Dorf, dazugeh. Freiheit, Wetter, Schönthal, 8023 Einw. Rbz. Arnsberg, Kreis, Amts- u. Landger. Hagen. Strecke Hagen-Dortmund.
Amtmann: H. Winkelmann.
Gemeindevorsteher: Privatier Eberh. Rüping.
Bahnämtl. Spediteur: Herm. Plethe.

Kranenfabrik:

Märkische Maschinenbauanstalt Ludwig Stuckenholz, Akt.-Ges.

Wiedenbrück.

Kreisstadt, 4030 Einw., Rbz. Minden, Landger. Bielefeld. Station der Strecken Rheda-Lippstadt u. Wiedenbrück-Sennelager.
Amtsgericht Wiedenbrück. RA.: *Hüperz. GV.: Erlenkamp.
Landratsamt. T. 18. Landrat: Dr. Engelhardt.
Steueramt. Vorstand: Kerfes.
Bürgermeisteramt. T. 14. Bürgermeister: Schmitz.
Spediteur: Fritz Beckschäfer.

Witten a. d. Ruhr.

Stadtkreis, 36 122 Einw., Rbz. Arnsberg, Landgericht Bochum. Station der Strecken Löttringhausen-Langendreer, Hagen-Dortmund, Langendreer-Witten und Kleinbahn Witten-Annen u. Bommern-Langendreer.
Amtsgericht Witten. (4 AR.) RA.: *JR. Allendörfer, JR. Fantsch, Harssewinkel, Schultze, Dr. Schlichterle. GV.: Verteilungsstelle.
Steueramt. Obersteuerkontrolleur: Grotefeld.
Eisenbahnwerkstätten. T. 57. Inspektion a, b u. c.
Bergrevieramt. T. 88. Bergmeister: Rollmann.
Reichsbanknebenstelle. T. 418. Bankvorst.: Dewecke.
Bürgermeisteramt. T. 3. Oberbürgermeister: Dr. Haarmann.
Speditionsgeschäft: Wilh. Hemsoth, Hammerstr. 6-9. T. 93. T.-Adr.: Spediteur Hemsoth. Allein. amtl. Güterbestätter für Witten u. Annen. Inhaber: Ww. Wilh. Hemsoth u. Albert Hemsoth.
Kohlenhandlung: Gustav Nachrodt, Breddestr. 20. T. 56 u. 376. (Wohnung: Bismarckstr. 17. T. 665.) Kohlen und Koks. Inh.: Gustav u. Albert Nachrodt.

Provinz Hessen-Nassau.

Die Provinz zerfällt in 2 Regierungsbezirke (Kassel und Wiesbaden) mit 4 Stadt- und 38 Landkreisen. Flächeninhalt: 15700 qkm. Bevölkerung nach der Volkszählung vom 1. Dezember 1905: 2 070 052 Personen. Verwaltung u. s. w.: Oberpräsidium zu Kassel. Eisenbahndirektionen zu Frankfurt und Kassel; Bezirks-Eisenbahnrat zu Frankfurt a. M. Oberlandesgerichte zu Frankfurt und Kassel; Provinzialsteuerdirektion zu Kassel. Oberpostdirektionen zu Frankfurt und Kassel.

Assmannshausen.

Dorf a. Rhein, 1070 Einw., Rbz. Wiesbaden, Rheingaukreis, Amtsgericht Rüdeshheim, Landgericht Wiesbaden. Station der Strecke: Frankfurt-Niederlahnstein. Schiffsanlegeplatz; regelmäßige Dampfer-Verbindung Assmannshausen-Bingen und Rüdeshheim.

Bürgermeisteramt. T. 47, Amt Rüdeshheim. Bürgermeister: Hilgers.

Landbrücken und Agenturen der Köln-Düsseldorfer Dampfschiffahrtsgesellschaft und der Niederländischen Dampfschiffreederei.

Bahnämtl. Fuhrunternehmer: Johann Kilian.

Bebra.

Dorf, 3569 Einw., Rbz. Kassel, Kreis u. Amtsgericht Rotenburg a. F. Station der Strecken Bebra-Kassel, Berlin-Frankfurt und Frankfurt-Eisenach.

Bürgermeisteramt. Bürgermeister Sopp.
Spediteure.

*Martin Göbel, T. 39, Amt Rotenburg a. F. T.-Adr.: „Bahnspediteur.“ Bahnspektion, Möbeltransport. Umspektion von Stückgütern, Trennung von Sammeladungen. Kohlenhandlung.

Salomo Goldschmidt & Sohn. Speditions- u. Fuhrgeschäft.

J. Sohr Paul Sohn, Inhaber Heinrich Spohr, Kaufmann und Spediteur.

Biebrich a. Rhein.

Stadt, 20 816 Einw., Rbz., Kreis, Amts- und Landgericht Wiesbaden. Station der Strecke: Wiesbaden-Frankfurt. Schiffsanlegeplatz.

Steueramt I. Kl.

Grossherz. Luxemburgische Finanzkammer, T. 126. Vorstand der Vermögensverwaltung: Geheimrat u. Oberkammerherr Exzellenz Freiherr von Syberg-Simmern. Vorstand der Domänen- und Forstverwaltung: Hofjägermeister Kammerherr Freiherr von Brandis. Finanzrat Dr. E. Pfeiffer.

Reichsbanknebenstelle. Kais. Bankvorstand: Arends. **Bürgermeisteramt**, T. 4, 10, 64 und 65. Oberbürgermeister: Vogt.

1500 m Ladeplätze am Rheinufer ohne Eis-Verb., mehrere Privat-Dampfkranen und Ladevorrichtungen. Anlegeplatz für Schiffe bei niedrigstem Wasserstand in genügender Länge. 4 Landebrücken. Hafenkommisnar; Oberbürgermeister Vogt. Werftaufseher: Strauss.

Speditionsgeschäfte, Schifffahrtsagenturen.

Christian Bohrmann, Elisabethstr. 27. T. 224. Bahnamtlicher Spediteur.

***Fritz Clouth**, Adolfsplatz 1. T. 2. T.-Adr.: Victoria. Speditionsgeschäft und Agenturen.

Joseph Clouth, Bureau am Rheinufer. Agentur der Köln-Düsseldorfer Dampfschiffahrts-Ges. Landungsbrücke und Güterhalle.

Fritz Knettenbrech, Heppenheimerstr. 9. T. 47. Rollfuhrwerk und Lohnkutscherei. Inhaber: Karl und Ludwig Knettenbrech.

Schürmann & Co., Bureau am Rheinufer. Landungsbrücke u. Güterhalle der Niederländerboote. Hauptagentur der Niederländ. Dampfschiff-Reederei in Rotterdam, der Holland-Amerika-Linie in Rotterdam, der Badenia-Dampferlinie in Mannheim, der Dampfschiffahrtsgesellschaft Neptun in Bremen und des Schlepsschiffahrts-Verkehrs der Rhein- und Seeschiffahrts-Gesellschaft in Köln und Mainz. Niederlassungen unter gleicher Firma in Frankfurt a. M. und Düsseldorf. Inhaber der Firma in Biebrich: Heinrich Schürmann.

Aug. Waldmann, Bureau: Rheinufer, neben Hotel Krone. T. 17. T.-Adr.: Waldmann, Biebrich. Reederei und Spedition. Vertreter der Königl. Nederl. Dampfschiffahrts-Ges., der Rhein- und Seeschiffahrts-Ges., der Rhein. Transport-Ges. Wm. Egan & Co., des Rheinischen Lloyd, Antwerpen, der Nieuwe Rijnvaart Mij., Amsterdam, des Rheinschrauben-Dampferdienst J. H. Koenigsfeld, Rotterdam, der Holland-Amerika-Linie, des Kkl. Holl. Lloyd, der Holländ. Dampfschiffahrts-Ges. und der American Express Co. General-Agentur der Frankfurter Transport- und Unfall-Versicherungs-Aktien-Ges. 2 eigene Schrauben- und 1 Raddampfer. Lokalfahrten Biebrich-Mainz und umgekehrt. Vergnügungsfahrten für Gesellschaften, Vereine, etc. Inhaber: August Waldmann.

Biedenkopf a. d. Lahn.

Kreisstadt u. Luftkurort (dazugeh. Ludwigshütt.). 2954 Einw., Rbz. Wiesbaden, Landgericht Marburg. Station der Strecke Marburg-Kreuzthal.

Amtsgericht Biedenkopf. (2 AR.) GV.: Gerhardt.

Landratsamt, T. 11. Landrat: Dr. Daniels.

Steueramt. Vorstand: Schönsee.

Bürgermeisteramt, T. 18. Bürgermeister: Grünewald.

Bahnamtl. Spediteur: J. J. Prätorius.

Bornhofen a. Rh. siehe Kamp a. Rh.

Braubach.

Stadt, 2900 Einw., Rbz. Wiesbaden, Kreis St. Goarshausen, Landger. Wiesbaden. Strecke Niederlahnstein-Rüdesheim. Station mit Güterabfertigung. Landbrücke, Blei u. Silberhütte, 1 Bergwerk (Marksburg). **Amtsgericht Braubach**. (2 AR.) GV.: Lörenscheit.

Bürgermeisteramt. Bürgermeister: Zur Zeit vacant. **Fiskalische Rheinwerft**.

Bahnamtl. Spediteur: Karl Heinrich Schmidt.

Diez a. d. Lahn.

Kreisstadt, 4360 Einw., Rbz. Wiesbaden, Unterlahn-kreis, Landger. Limburg. Station der Strecken Wiesbaden-Limburg und Giessen-Koblenz.

Amtsgericht Diez. (2 AR.) RA.: *Dr. Schmidtborn (a. b. L.). GV.: Schmidt.

Steueramt.

Bürgermeisteramt, T. 47. Bürgerm.: Ernst Scheuern. Kgl. Wasserbau-Inspektion, T. 82. Baurat Ortloff, kgl. Wasserbauinspektor.

Bahnamtl. Speditionsgeschäft: Georg Ströhm und **Spedition August Ströhm Ww.**

Dillenburg.

Kreisstadt a. d. Dill, 5040 Einw., Rbz. Wiesbaden, Dillkreis, Landger. Limburg. Station der Strecken Köln-Giessen und Nikolausstollen-Straussebersbach.

Amtsgericht Dillenburg. (2 AR.) RA.: *JR. Blitz. GV.: Deblon.

Landratsamt, T. 16. Landrat: von Wussow.

Bergrevieramt. Bergrat Löcke.

Domänenrentamt. Domänenrat: Schultheis.

Kgl. Berginspektion, T. 6. Bergrat: Bäumler.

Kgl. Steueramt I. Kl. Obersteuereinnnehmer: Sachse.

Reichsbanknebenstelle, T. 49. Bankvorstand: Wilhelm Gail.

Bürgermeisteramt, T. 26. Bürgerm.: C. A. Gierlich.

Handelskammer. Bezirk: Kreise Dill, Biedenkopf und

Oberwesterwald. Vors.: Kommerzienrat Carl Grün.

Sekretär: Gustav Hofman. Vertreter im Bezirks-

Eisenbahnrat Frankfurt a. M.: Kommerzienrat Carl Grün.

Bahnamtl. Spediteur: Ww. Philipp Schnurr.

Eitville a. Rhein.

Stadt am Rhein (dazugeh. Drais), 4225 Einw., Rbz. Wiesbaden, Rheingaukreis, Landger. Wiesbaden, Station der Strecke Köln-Frankfurt und der Kleinbahn Eitville-Schlangenberg. Schiffsanlegeplatz der Linien Mainz-Köln.

Amtsgericht Eitville (zugleich Rheinschiffahrtsgericht).

RA.: *Lang. GV.: Angelroth.

Steueramt. Steuereinnnehmer: Hesse.

Bürgermeisteramt, T. 41. Bürgermeister: Dr. Keutner.

2 Landebrücken, der Köln-Düsseldorfer bezw. Nederl.

Dampfschiffahrts-Gesellschaften.

Speditionsgeschäfte:

Jacob Burg, T. 12. T.-Adr.: Spediteur Burg. Spedi-

tion und Rheinschiffahrtsagenturen. Niederlassung

in Niederwalluf a. Rh. Vertreter der Köln-Düssel-

dorfer Gesellschaft. General-Agentur der

„Agnippina“. See-, Fluss u. Landtransport-Ver-

sicherungsges. in Köln. Frachtagentur überseeischer

Linien ab Rotterdam, Amsterdam und Antwerpen.

Eigenes Rollfuhrwerk, Möbeltransport.

Fritz Werner, bahnamtl. Spediteur.

Bad Ems.

Stadt a. d. Lahn (dazugeh. Lindenbach, Station der Strecke Koblenz Ems), 7000 Einw., Rbz. Wiesbaden, Unterlahn-kreis, Landger. Limburg. Station der Strecke Koblenz Giessen.

Amtsgericht Ems. RA.: *Hertz, Mommer, *JR. Stäh-

ler. GV.: Radtke.

Steueramt. Obersteuereinnnehmer: Held.

Bürgermeisteramt, T. 198. Bürgerm.: Dr. Schubert.

Speditionsgeschäfte:

Heinrich Glasmann, bahnamtl. Spediteur, Koblenzer-

strasse 42. T. 220.

Johann Kunz, Mühlgasse 7.

Firma Friedrich Wesseling Ww. Inh.: Wilhelm Wes-

seling, Lahnstr. 33. T. 10.

Eschwege.

Kreisstadt, 12 100 Einw., Rbz. u. Landger. Kassel. Station der Strecken Leinefeld-Treysa, Bebra-Göttingen und Eschwege-Treffurt.

Amtsgericht Eschwege. (2 AR.) RA.: Dr. Dörnberg, *JR. Ebel (a. b. L.), JR. Peyser, Rähmekorb. GV.: Gottmann.

Landratsamt. T. 224. Landrat: Alexander von Keudell.

Steueramt. Steuereinnahmer: Alex. Kaptuller.

Eisenbahn-Bau- und Betriebs-Inspr. T. 235.

Eisenbahn-Nebenwerkstätte.

Reichsbanknebenstelle. T. 70. Vorstand: Emil Haupt.

Bürgermeisteramt. T. 5. Bürgerm.: Heinrich Vocke.

Speditionsgeschäfte.

Ph. Gerlach. T. 4. T.-Adr.: Spediteur Gerlach.

Spedition und Möbeltransport. Inh.: Aug. Gerlach.

Firma Chr. Humpf jr., Bahnspediteur. Möbeltransport.

Fechenheim.

Gemeinde (dazugeh. Bahnh. Mainkur), 8000 Einw., Rbz. Kassel, Landkreis Hanau, Amtsger. Bergen, Landgericht Hanau. Bahnstation Mainkur 2 km. Telefon-Anruf bis zur No. 884 Amt Offenbach, von No. 3400 an Amt Frankfurt a. M.

Bürgermeisteramt. T. 269. Bürgermeister: Fischer.

Speditionsgeschäfte.

Johann Furchlano, Bahnaml. Güterbestätter, Anker-gasse 7.

Josef Berberich, Spediteur, Erbsengasse 15.

Flörsheim.

Flecken am Main, 4350 Einw., Rbz. u. Kreis Wiesbaden, Amtsger. Hochheim, Landger. Wiesbaden. Station der Strecke Frankfurt a. M.-Wiesbaden.

Ausladeplatz für Mainschiffe vorhanden.

Bürgermeisteramt. T. 17. Bürgermeister: Lauck.

Spediteur: Philipp Jakob Müller, Spedition und Lagerung für Flörsheim und Umgegend.

Frankenberg i. Hessen-Nassau.

Kreisstadt, 3400 Einw., Rbz. Kassel, Landger. Marburg. Station der Strecke Marburg-Warburg.

Amtsgericht Frankenberg (Hessen-Nassau). (2 AR.) RA.: Klingelhöfer. GV.: Dietrich.

Steueramt. Vorstand: Stumme.

Bürgermeisteramt. Bürgermeister: Dertz.

Landratsamt. Landrat: Riesch.

Bahnspediteur: Wilhelm Hoffmann.

Frankfurt a. M.

350 000 Einw., Rbz. Wiesbaden, Eisenbahnknotenpunkt.

Staatsbehörden.

Ober-Postdirektion, Hohenzollernplatz. Ober-Postdirektor: Geh. Oberpostrat Maier.

Reichsbankhauptstelle, Junghofstr. 26. Vorstand: Bankdirektor Belling.

Landratsamt, Neue Zeil 60. Landrat: Polizei-Präsident Scherenberg.

Kgl. Hauptsteueramt, Alte Mainzer-Gasse 47 u. Mainkai 53. Dirigent: Steuerrat Affeld.

Zollabfertigungsstellen: a) In der allgemeinen Niederlage: Alte Mainzer-Gasse 42 u. 44. Steuerinspektor Lange. b) Postzollabfertigungsstelle: Kl. Eschenheimerstr. 24-28. Oberrevisor Liess. c) Am städt. Hafen: Unte-mainkai 138. Oberzoll-Revisor: Taube. d) Am Hauptgüterbahnhof, Oberrevisor: Knüppel. Mit einer Abfertigungsstelle für Eilgüter. e) Bei Sigm. Strauss jr. in der neuen Börse. f) In der Trockenplattenfabrik Dr. C. Schleussner, Akt.-Ges., Elbestr. 48.

Königl. Preussisches Oberlandesgericht Frankfurt a. M. 1 389 396 Eingessene, 50 RA. Heiligkreuzgasse 34. Präsident: Wirkl. GR. Exz. Dr. Hagens. Oberstaatsanwalt: GOJR. Dr. Häpertz.

RA.: Dr. Auffenberg, JR. Dr. Herm. Baer, JR. Dr. B. Baer, *JR. Dr. Emil Benkard, Dr. Georg

Benkard, *Dr. Fritz Berg, Dr. Burghold, C. Cahn, Dr. Cnyrim, Henri Erlanger, *JR. Dr. Friedleben, Dr. Fromm, Ad. Fuld, *JR. Dr. Berthold Geiger, Dr. Rudolf Geiger, Dr. Gehrke, Dr. Goldschmidt, Dr. Julius Grünebaum, JR. Dr. Haag, JR. Haeuser, *GJR. Dr. Hamburger, JR. Dr. Hecht, *Dr. Helff, Kond. Hirschler, Dr. Hörster, Dr. Holm, *GJR. Dr. Humser, *JR. Dr. Wilh. Jucho, Dr. Kahn, Dr. Kappler, *JR. Dr. Kilzer, Dr. Kirschbaum, Krug, Dr. Labes, *JR. Dr. Liebmann, Dr. Lion, M. Mankiewicz, Dr. Martin Mayer, Dr. Albert Merzbach, Otto Meyer, Müller, JR. Dr. Oswald, Dr. Roediger, Dr. Siegr. Rosenthal, Roth, Dr. Schmidt-Knatz, Dr. Steinthal, *JR. Dr. Thiele, Dr. Carl Th. Wolff in Frankfurt a. M.

Vorstand der Anwaltskammer: GJR. Dr. Humser, in Frankfurt; Vorsitzender: JR. Dr. Fester, daselbst; stellvertr. Vors.: JR. Dr. B. Geiger, daselbst; Schriftführer: JR. Dr. Friedleben, daselbst; stellvertr. Schriftführer: GJR. Hilf zu Limburg; JR. Sayn in Neuwied, JR. Dr. Hehner in Wiesbaden, JR. Dr. Sternau in Frankfurt a. M., JR. von Eck in Wiesbaden.

Landgericht Frankfurt a. M., mit 4 Kammern für Handlungssachen, Heiligkreuzgasse 34, Gerichtsstr. 1, Porzellanhofstr. und Seilerstr. 31. 394 979 Eingessene, 146 RA. Präsident: Dr. Colnot. RA.: Abt, Dr. Achenbach, Ahrends, Dr. Ernst Auerbach, Dr. Theodor Auerbach, Dr. Baerwald, *JR. Dr. de Bary, Dr. Bayerthal, Dr. Alexander Berg, Berlzheimer, Bernhard, Dr. Blau, Braunsfeld, Dr. Ludw. Bruck, Rich. Bruck, Buchka, Budge, *JR. Dr. Burgheim, Dr. Dietz-Lejeune, Dr. Dochnahl, *JR. Dr. Dreves, Dr. Ebner, Dr. Ederheimer, Dr. Eisenberg, Dr. Ellinger, Dr. Ephraim, JR. Dr. Epstein, Dr. Alb. Erlanger, Dr. Karl Fehl, Dr. Otto Fehl, Dr. Fellner, *JR. Dr. Fester I, Dr. Johann Fester II, Dr. Flesch, *JR. Dr. Fösser, Dr. Franck, Dr. Alfred Geiger, *Dr. Geyger, Dr. Alfred Grünebaum, Dr. Günther, JR. Dr. Häberlin, GJR. Dr. E. v. Harnier I, GJR. Dr. L. v. Harnier II, *JR. Dr. Hassel, Dr. Heilbrunn, Dr. Helrich, Dr. Hertz, Dr. Hessdörffer, Dr. Hess, Hessenberg, Heyum, Dr. Hochstädter, JR. Dr. Jaffé, Dr. Jul. Jessel, Dr. Alex. Jessel, Dr. Jonas, Dr. Joseph, Dr. Jung, *JR. Dr. Kallmann, Dr. Katz, Dr. Katzenellenbogen, Dr. Katzenstein, JR. Dr. Kent, Dr. Aug. Kilzer, Kisselstein, Dr. Krebs, JR. Kunreuther, Dr. Laporte, Lazarus, JR. Dr. Lindheimer, Dr. Löwenthal, Dr. Lorsch, *JR. Br. Mankiewicz, Rr. Rich. Merzbach, Dr. Meitenheimer, *JR. Dr. Fritz Meyer, Dr. Heinr. Meyer, Dr. Max Meyer, Neuhans, Dr. Neunkirch, JR. Dr. Neumann, Dr. Neumond, *JR. Dr. Oelsner, Dr. Ohlenschläger, Dr. Joe Oppenheimer, Dr. Arthur Oppenheimer, Dr. Pachten, *JR. Dr. Passavant, Dr. Pohl, Prack, Raschke, Reichard, Reinach, Reinert, Reis, Dr. Rosenmeyer, Dr. Rosenstein, Dr. Rud. Rosenthal, Dr. Rothbarth, Dr. Rumpf, JR. Dr. Sachs, Dr. Salfeld, Salomon, *Dr. Scheele, Dr. Heinrich Schmidt, Dr. Karl Schmidt, JR. Dr. Schmidt-Polex, Dr. Schmidt-Scharff, Dr. Schoenberg, Dr. Schwarzschild I, Dr. Siegfried Schwarzschild II, Dr. Seckel, JR. Dr. Schwedes, Selck, Selgmann, *JR. Dr. Sieger, Dr. Sinzheimer, Sommer, Dr. Gust. Spier, Oskar Spier, Dr. Steinberg, JR. Dr. Ritter von Steinle, Dr. Sternau, Dr. Stettenheimer, Dr. Steinberg, JR. Dr. Stulz, Dr. Thebesius, Urspruch, Dr. Weintraud, Dr. Leo Weiss, JR. Wertheim, Dr. Ludw. Wertheimer, Dr. Rob. Theodor Wertheimer, Dr. Winterwerb, Jul. Wolff, Dr. Wurzmann, Zimmt, JR. Dr. Zirndorfer, Zwanziger in Frankfurt a. M., *JR. Caesar, *JR. Dr. Zimmermann, Dr. Wolff (Paul) in Homburg vor der Höhe. — **Notare:** Dr. Ad. Mai, Reichmann, Dr. Heinr. Jucho, in Frankfurt a. M.

Amtsgericht Frankfurt a. M., Heiligkreuzgasse 34 und Seilerstr. (36 AR.) RA.: Die beim Landgericht aufgeführten. GV.: Verteilungsstelle.

Gerichtliche Sachverständige: a) Für Elektrotechnik und Maschinenbau: Ingenieur Dr. Karl Déguisne, Adlerflychtstr. 27, Dipl.-Elektro-Ing. Dr. E. W.

Lehmann-Richter, Kettenhofweg 90. b) Maschinenbau: Ingenieur Paul Schubert, Leerbachstr. 62. Ingenieur Eduard Karrer, Pfingstweidstr. 13. c) Handwelschemiker: Prof. Dr. Heinr. Becker, N. Mainzerstr. 52, Dr. Georg Popp, N. Mainzerstr. 52, Dr. Ernst Fritzmann, Langestr. 10, Dr. Jonas Reiss, Uhlandstrasse 60, Dr. Albert Stiebel, Gaussstr. 10, Prof. Dr. Theodor Petersen, Gr. Hirschgraben 11, Dr. F. Lübbert, Willemerstr. Ausser diesen noch eine grössere Anzahl für andere Branchen.

Eisenbahnbehörden.

Königl. Eisenbahn-Direktion, Hedderichstr. 59. Präsident: Rouleaux. Mitglieder: Clausnitzer, Ober- und Geheimer Baurat und ständiger Vertreter des Präsidenten, Lorenz, Ober- u. Geheimer Reg.-Rat, desgl., Fleischmann, Geheimer Regierungsrat, Gallo, Regierungsrat, Lohmeyer, Geheimer Baurat, Lüttke, Reg.-Rat, Wegner, Reg.- u. Baurat, Schwanebeek, Reg.- u. Baurat, Michels, Reg.-Rat, Strasburg, Reg.- und Baurat, Barzen, Reg.- und Baurat, Reitemeier, Reg.-Rat, Wolpert, Reg.- u. Baurat, Drescher, Reg.-Rat u. Grossherzog. Hessischer Kommissar, Samans, Reg.- und Baurat, Dütting, Reg.- und Baurat, Schwarz, Reg.- und Baurat, Boetticher, Reg.-Rat.

Eisenbahn-Betriebs-Inspektion I, II, III.

Eisenbahn-Maschinen-Inspektion.

Eisenbahn-Werkstätten-Inspektion.

Eisenbahn-Verkehrs-Inspektion.

Bahnhöfe. Hauptpersonenbahnhof, Hauptgüterbahnhof, Betriebsbahnhof-Hafen, Frankfurt a. M.-Hafen (rechtsmainsich), F.-Fahrtor, F.-Sachsenhausen, F.-Offenbacher Lokalbahnhof, F.-Hafen (linksmainisch), F.-Viehhof, F.-Oberrad, F.-Bockenheim, F.-Niederrad, F.-Louisa, P.-Ostbahnhof (unterstellt der Eisenbahn-Betriebs-Inspektion Hanau).

Königl. Wasserbau-Inspektion, Scharnhorststr. 22. Wasserbau-Inspektor: O. Hahn, Königl. Baurat.

Städtische Behörden

Magistrat, Römer (Paulsplatz 1). 1. Bürgermeister: Oberbürgermeister Dr. med. h. c. Franz Adickes, 2. Bürgermeister: Otto Grimm.

Städtischer Hafen. Wasserfläche bei Mittelwasser 4,275 ha. Länge der Ladeufer 7,1 km. 4 Dampfkranen, 26 hydraulische Kranen, 1 Handkran, 6 Ladekranen für Handbetrieb an den Werthallen und Lagerhäusern (sämtlich im Besitz der Hafenverwaltung), 1 Silospeicher, 1 Bodenspeicher für Getreide und andere Güter, 10 Lagerschuppen und Güterhallen (5 im Besitz der Hafenverwaltung), 2 Zollniederlagen, Industrielle Anlagen: 1 Schrottmühle, 1 Schiffsverft, 1 Petroleumtankanlage.

Ausser den Mainschiffahrtsabgaben wird erhoben: Schutzgeld bei Eis und Hochwasser nach dem Tarif vom 26. Dezember 1897. Eisenbahnschluss: der rechtsmainsiche Hafen an den Hauptgüterbahnhof und Ostbahnhof Frankfurt, der links-mainsiche Hafen an die Station Sachsenhausen.

Der Bau eines neuen Hafens (Osthafens) ist geplant.

Stadt. Hafen-Kommission, Neue Mainzerstr. 21, II. Vorsitzender: Stadtrat Hin. Stellvertreter: Stadtrat Jos. Mor. Baer.

Hafen- und Lagerhaus-Verwaltung, Speicherstr. 25. Direktor: Valentin Schnarr. Hafenmeister: Oskar Seydell.

Rhein-Schiffs-Untersuchungs-Kommission, Neue Mainzerstr. 21. Vorstand: Oberbürgermeister Adickes. Stellvertreter: Stadtrat Hin. Mitglieder: Lagerhausdirektor Schnarr, Hafenmeister Seydell, Ferd. Leux, Inspektor Arnold Eickershoff, Ingen. Geisler.

Eichamt, Battonstr. 26. Eichmeister: Herm. Roderich Hilger und Jean Harig.

Konsulate:

Amerika, Kaiserstr. 49. Gen.-Kons. Richard Guenther.

Belgien, Mainstr. 1. Konsul Karl G. Behrends.

Dänemark, Langestr. 14. Konsul Bernhard Wolf.

Frankreich, Cronbergerstr. 28, Gen.-Kons. Emile Capdeville.

Griechenland, Feuerbachstr. 50. Gen.-Kons. Karl Weinberg.

Japan, Rheinstr. 27. Konsul von Passavant.

Italien, Hochstr. 3. Gen.-Kons. Graf Bernardo Lambertenghi.

Niederlande, Niddastr. 36. Gen.-Kons. Jon' heer Henri van Panhuys.

Norwegen, Bockenheimeranlage 45. Konsul Andreson.

Oesterreich-Ungarn, Neue Mainzerstr. 54, Gen.-Kons. Max von Goldschmidt-Rothschild.

Portugal, Rossmarkt 14, Konsul Max Baer.

Rumänien, Neue Börse, Gen.-Kons. Geh. Komm.-Rat Jean Andrae-Passavant.

Russland, Rosserstr. 6. Gen.-Kons. Wirkl. Staatsrat A. von Baumgarten.

Schweden, Rossmarkt 14, Gen.-Kons. Max Baer.

Schweizer Eidgenossenschaft, Alte Rothofstr. 8, Konsul F. W. Schuster Rabl.

Serbien, Gr. Bockenheimerstr. 37. G.-K. Dr. L. Thebesius.

Spanien, Gr. Gallusstr. 18. Konsul Otto Braunfels.

Türkei, Kaiserstr. 18-20, Gen.-Kons. Georg Krebs.

Bayern, Gr. Gallusstr. 18, Gen.-Kons. Alb. v. Metzler.

Sachsen, Kaiserstr. 9, Gen.-Kons. Heinr. Mappes.

Venezuela, Elbestr. 15. Konsul René Kyritz.

Württemberg, Neue Mainzerstr. 32, Konsul Artur Siebert.

Korporationen, Institute und dergl. zur Förderung von Industrie, Handel und Schiffahrt.

Handelskammer zu Frankfurt a. M., Börsenplatz, umfasst den Stadt- und Landkreis Frankfurt a. M. und den Obertaunuskreis. Präsident: Geh. Kommerzienrat Jean Andrae, Direktor der Bank für Handel und Industrie, Königl. Rumänischer General-Konsul. Vize-Präsident: Kommerzienrat Rich. von Passavant, Syndikus: Dr. Trumpler. Assistenten: Dr. Caesars und Dr. Schmalz.

Zollauskunftsstelle der Handelskammer, Börsenplatz, geöffnet von 9-12 und 4-6 Uhr. Unentgeltliche Erteilung von Auskünften in Zoll- und Steuerangelegenheiten.

Patentauslegestelle im Lokale der Handelskammer. Anlage sämtlicher deutschen Patentschriften. Geöffnet: 10-12 Uhr.

Bezirkseisenbahnrat Frankfurt a. M., delegiertes Mitglied der Handelskammer: Geh. Kommerzienrat A. Haurand. Stellvertreter: Kommerzienrat R. von Passavant.

Landeseisenbahnrat, delegiertes Mitglied der Handelskammer: Geh. Kommerzienrat A. Haurand. Stellvertreter: Kommerzienrat C. F. Henrich.

Rheinschiffahrtskommission, delegiertes Mitglied der Handelskammer: Geh. Komm.-Rat Rich. von Passavant.

Von der Handelskammer verpflichtete hiesige Handelschemiker: Prof. Dr. Heinrich Becker, Dr. Ernst Fritzmann, Prof. Dr. Th. Petersen, Dr. Georg Popp, Dr. J. Reiss, Dr. A. Stiebel, Dr. D. Warmbrunn.

Von der Handelskammer verpflichtet als Dispaheur: Oskar Liste.

Fondsbörse, Börsenzeit täglich von 12-3 Uhr, Samstags bis 2 Uhr. Die Geschäftsführung der Börse erfolgt durch die Handelskammer.

Vereinigung „Frankfurter Fruchtmarkt“. Fruchtmarkt jeden Montag von 9-3 Uhr im Ostflügel der Börse. Vorstand: Albert Blumenthal, Frankfurt a. M., Vorsitzender, Hch. Wertheim, Frankfurt a. M., stellvert. Vorsitzender und Kassierer, Joseph Strauss, Frankfurt a. M., Schriftführer, Wilhelm Berner, Hausen, Simon Bock, Frankfurt a. M., Max Ettinghausen, Höchst a. M., Rudolf Heckelmann, Frankfurt a. M., Julius Joseph, Fritzlar, Gustav Marxsohn, Frankfurt a. M.

Schiedsrichter: Chr. Bartmann-Lüdike, Landwirt, Frankfurt, Alb. Baruch, i. Fa. Baruch u. Schönfeld, Worms, Albert Blumenthal, in Firma Hermann Blumenthal, Frankf., Simon Bock, in Firma Mayer Bock jr., Frankf., Michael Eisemann, in Firma M. Eisemann Sohn, Frankfurt, Victor Emanuel, in Firma Emanuel u. Wallach, Frankfurt, Max Ettinghausen, in Firma B. S. Ettinghausen, Höchst, Hermann Eulau, in Firma Joseph Eulau sen., B.

dingen, Adolf Fath, in Firma Ad. Fath, Frankfurt, Heinrich Frank, in Firma H. Frank-Bendheim, Frankfurt, Max Friedberger, in Firma E. Friedberger Söhne, Giessen, Louis Gotthard, in Firma P. Gotthard, Limburg, Nathan Grünbaum, in Firma Benedikt Bender, Frankfurt, Rudolf Heckelmann, in Firma Moritz Ponfick (nur für Schiffsahrtssachen), Frankfurt, Heinrich Heinemann, in Firma H. u. A. Heinemann, Frankfurt, H. Hirschmann, in Firma Gebr. Hirschmann, Hanau, Nathan Hoxter, in Firma Nathan Hoxter, Frankfurt, Julius Joseph, in Firma Jos. Mark Nachf., Fritzlär, Max Kamberg, in Firma M. Kamberg, Offenbach, Berthold Kern, in Firma G. Kern, Frankfurt, Siegfried Kohn, in Firma Bär u. Kohn, Frankfurt, Gustav Lefèvre, in Firma G. Lefèvre, Frankfurt, Ludwig Lorch, in Firma A. Lorch u. Söhne, Frankfurt, Max Lorch, in Firma A. Lorch u. Söhne, Frankfurt, A. Löwenthal, in Firma A. Löwenthal, Frankfurt, Adolf Marxsohn, in Firma B. Marxsohn, Frankfurt, Gustav Marxsohn, in Firma B. Marxsohn, Frankfurt, Adolf, von Mayer, Freiherr, Geheimer Kommerzienrat, in Firma Jakob Mayer, Frankfurt, Hermann Mayer, in Firma A. Mayer, Frankfurt, Leopold Mayer, in Firma Leopold Mayer, Hungen, Julius Müller, in Firma M. Müller, Bockenheim, Karl Neumond, in Firma Otto Schwarz Nachf., Frankfurt, Leopold Oppenheimer, in Firma Gebr. Oppenheimer, Frankfurt, Sigmund Rosenbaum, in Firma Gebr. Rosenbaum, Giessen, Sigmund Stern, in Firma Sigmund Stern, Mainz, Louis Stern, in Firma Moses Stern, Kreuznach, David Strauss, in Firma D. Strauss, Frankfurt, Moritz Strauss, in Firma Goldenberg u. Marcus, Giessen, Georg Weismann, in Firma Hch. Weismann, Frankfurt, Heinrich Wertheim, in Firma Heint. Wertheim, Frankfurt, Richard Westernacher, Oekonomierat, Lindheim, Willy Wiemer, in Firma F. Wiemer, Bonames, Gustav Wolschendorff, in Firma Ed. Wolschendorff, Frankfurt, Moritz Stahl, in Firma A. Stahl Wwe., Friedberg, Joseph Strauss, in Firma Jos. Enhlansen, Frankfurt, Moritz Pappenheimer, in Firma J. Pappenheimer, Söhne, Frankfurt, August Varenkamp, in Firma Alfred Altschüler & Co., G. m. b. H. (nur für Schiffsahrtssachen), Frankfurt, L. Schäfer, in Firma Ver. Sped. & Schiffer, Mannheim, Rheinschiffahrts-Ges. m. b. H. (nur für Schiffsahrtssachen), Albert Heinemann, in Firma H. & A. Heinemann, Frankfurt a. M.

Rheinschiffs-Register-Verband, Taunusanlage 20. T. 257, 6104, 445. T.-Adr.: Providentia Frankfurtmain. Zweck des Verbandes ist die Wahrung und Förderung des Transport-Versicherungswesens auf dem Rhein und den damit in Verbindung stehenden Gewässern. Der Verband betrachtet es namentlich als seine Aufgabe, ein Register über die die genannten Gewässer befahrenden Schiffe herauszugeben, welches eine möglichst genaue Beschreibung derselben, und das den einzelnen Schiffen auf Grund einer Untersuchung durch die Sachverständigen des Verbandes erteilte Klassenzeichen enthält. Geschäftsführende Gesellschaft: Providentia, Frankfurter Versicherungs-Gesellschaft in Frankfurt a. Main. Direktor: Adolf Harberß. Inspektor des Verbandes: Arnold Eickershoff. Experten: 1. Franz Noll in Mannheim, Parkring 4. 2. Hafenmeister Peter Frank in Mainz. 3. Anton Klöckner, Schiffsbaumeister in Koblenz. 4. Joh. Jos. Noll in Köln, Sionsthal 6. 5. C. F. Christiansen in Düsseldorf, Marschallstr. 18. 6. Hugo Bütefür in Duisburg. 7. J. Balth. Weiler in Duisburg-Ruhrort, Harmoniestrasse 43. 8. J. F. Derksen, in Dordrecht, Schryverstraat A 3. 9. J. A. Lever in Antwerpen. 10. Robert Seibert, Schiffsbaumeister in Heilbronn.

Dampfkessel-Ueberwachungs-Verein in Frankfurt a. M., Viktoriaallee 1. T. 4459. Zweck: Amtliche Untersuchung von Dampfkesseln und sonstigen überwachungsbedürftigen Anlagen. Sammlung von Erfahrungen bei Erzeugung und Verwendung des Dampfes, der Elektrizität usw. und Verbreitung der Erfahrungen unter den Mitgliedern. Unterweisung der Kessel- und Maschinenwärter der Mitglieder.

Wirkungskreis: Die Kreise Frankfurt a. M.-Stadt, Frankfurt a. M.-Land, Höchst a. M.-Obertaunus, Usingen, Wiesbaden-Stadt, Wiesbaden-Land, Rheingau, Untertaunus, Hanau a. M.-Stadt, Hanau a. M.-Land, Gelnhausen und Schlüchtern, ausserdem das Fürstentum Birkenfeld. Vorsitzender: Prof. Dr. Lepsius, Griesheim a. M. Leiter: Oberingenieur Ziervogel.

St. Nikolaus-Schiffer-Verein, gegr. 1899. Verbandsvorort Frankfurt a. M., Ortsvereine in Mannheim, Mainz, Kostheim, Hassmersheim, Greffern, Strassburg i. Els., Königswinter, Beuel, Köln u. Ruhrort. (Nähere Angaben über die Ortsvereine konnten wir bei dieser Ausgabe nur bei Mannheim berücksichtigen.) Mitglieder: ca. 2000. Der Vorstand besteht aus 8 katholischen Geistlichen, 8 Schiffern u. 3 juristischen Mitgliedern. Generalpräses: Stadtpfarrer Knoedgen in Frankfurt-Bornheim. Zwecke des Verbandes: 1. Religiös-sittliche Fürsorge für die kath. Rheinschiffer. 2. Soziale Fürsorge, wie: Kinder- und Jugendfürsorge, Regelung des Stellenvermittlungswesens, Schifferbibliotheken; eigene Verbandszeitschrift, kurz, soziale Tätigkeit auf allen Gebieten, die mit Religion und Sittlichkeit zusammenhängen.

Reedereien, Rhein- und Seeschiffahrts-agenturen und Speditionsgeschäfte.

Agenturbetrieb der Vereinigte Spediteure & Schiffer, Rheinschiffahrts-Ges. m. b. H., Speicherstr. 8. T. 2479. T.-Adr.: Mainstrom Siche a. Vereinigte Spediteure & Schiffer, Rheinschiffahrts-Gesellschaft m. b. H., Mannheim. Geschäftsführer: L. Böhm. Inspektion: Joh. Chr. Roedig.

Alfred Altschüler & Co., G. m. b. H., Kronprinzenstr. 6. T. 298, 319, 762, 978 und (3502 nur für auswärtig). T.-Adr.: Altschüler Spediteure. Reederei, Spedition, Lagerhäuser u. eigener Fahrpark, Geschäftsführer u. Gesellschafter: August Varenkamp. Stellvertretende Geschäftsführer: Otto Gorth und Ludwig Kaufmann. Filiale in Würzburg. Vertretung der: Frankfurter Akt.-Ges. für Rhein- und Main-schiffahrt, Frankfurt a. M., Dampfschiffahrts-Gesellschaft i. d. Nieder- u. Mittelrhein, Düsseldorf, Preussisch Rheinischen Dampfschiffahrts-Gesellschaft in Köln, Holländischen Stoomboot-Maatschappij, Amsterdam, Koninklijke Nederlandse Stoomboot Maatschappij in Amsterdam, Holland-Amerika-Linie, Rotterdam, Great Eastern Railway Co., London, Ersten k. k. priv. Donau-Dampfschiffahrts-Ges. in Wien, Kkl. Holländische Lloyd, Amsterdam, Koninklijke Westindische Maildienst, Amsterdam, Lancashire & Yorkshire Railway Co., Goole-Linie, Goole.

Ferdinand D. Bock, Alte Mainzer gasse 73. T. 13 158. T.-Adr.: Transport. Schiffahrt, Spedition, Versicherung, Befrachtung. Spezialität: Internationale und Rheintransporte.

J. H. Claus & Co., Gutleutstr. 92. T. 981. T.-Adr.: Claus Spediteure Frankfurtmain. Schiffahrt auf dem Main und Rhein nach und von allen Main- und Rheinhäfen. Durchfrachten von und nach allen überseeischen Plätzen, Massentransporte. Vertreter erster Dampferlinien und Transportgesellschaften. Eigene Lagerhallen mit Geleisanschluss. An- und Abfuhr von Gütern. Verteilung von Sammelwaggons. Verzollung.

Deutsch-Russische Transport- & Schiffahrts-Gesellschaft, G. m. b. H., Mainluststr. 9. Kapital 100 000 Mark. T. 6539. T.-Adr.: Russentransport. Ausschliessliche Spezialität: Transport- und Zollvermittlung im Verkehr von und nach Russland. Alleinige Gesellschafter: Ernst L. Hirsch u. A. U. Strobel, letzterer zugleich Geschäftsführer. Niederlassungen: Eydkuhnen-Wirballeen, Prostken-Grasjewo, Thorn-Alexandrowo, Brody-Radziwillow, Podwoloczyska-Woloczysk. Filialagenturen an vielen grösseren Plätzen des In- und Auslandes. Die Gesellschaft arbeitet nicht nur mit den Versendern direkt, sondern auch mit allen jenen Spediteuren, welche sich nicht speziell mit dem russischen Transport und Zollgeschäft befassen. Spediteuren werden Vorzugspreise eingeräumt.

Frankfurter Aktien-Gesellschaft für Rhein- und Main-schiffahrt, Untermainkai 1. T. 326. Direktoren: Otto Gorth und Ludwig Kaufmann. Vertreter in Rotterdam, Amsterdam, Antwerpen, Hamburg und London.

Internationale Transportgesellschaft Gebr. Gondrand,

A.-G., Filiale Frankfurt a. M., Am Hauptgüterbahnhof. T. 382, 5191. T.-Adr.: Gondrand, Frankfurtmain. Kapital: Fr. 11 000 000 voll einbezahlt. Zentrale in Brig (Schweiz). Vorstand: François Gondrand in Mailand und Clement Gondrand in Genua. Geschäftsführer in Frankfurt a. M.: G. Adler. Spezialität: Internationale Transporte per Bahn und Wasser. Spezial-Sammelverkehre für Normalgüter und metallurgische Produkte nach: Italien, der Schweiz, Frankreich, Spanien, Oesterreich, Russland, England und der Levante. Spezialität: Vorteilhafte Uebernahmen gegenüber den direkten internationalen Bahntarifen für Grosstransporte jeder Art nach dem gesamten Auslande auf dem Bahn- und Wasserwege. Eigene Lagerräume für Güter jed. Art. Die betr. Filialen siehe Anzeige.

Ign. Eingärtner, Mainkai 40. T. 764, 10979. T.-Adr.: Reederei Eingärtner. Reederei, Transportübernahmen. Eigene Schiffe und Güterdampfer. Regelmässiger Spezial-Dienst zwischen Mainz-Höchst-Grönesheim-Frankfurt-Offenbach, mit Anschluss an alle Dampfer- und Güterschiffahrtlinien. Güterbeförderung nach und von allen Mainstationen. Vertreter der Badischen Aktien-Gesellschaft für Rheinschiffahrt und Seetransport, Mannheim und der Aktien-Gesellschaft Mainkette in Mainz. Geschäftsführer des Mainschiffer-Verband. Inhaber: Ign. Eingärtner.

F. Lausberg & Co., Kronprinzenstr. 49. T. 1069 und 3528. T.-Adr.: Lausberg Spediteure Frankfurtmain. Gegr. 1854. Inhaber: Max Bohnstedt u. Joh. Braun. Speditions- und Schiffahrtsgeschäft. Sammelladungs-Verkehr. Eigenes Rollfuhrwerk. Zollabfertigung und Lagerung. Spezialverkehr für Metallwaren nach Basel, Berlin und Hamburg. Grosse eigene Güterhalle im Haupt-Güterbahnhof. Agentur der „Rhenania“, Rheinschiffahrts-Gesellschaft m. b. H. Vertreter der Internationalen Transport-Gesellschaft, A.-G. (vormals E. Kohn & Mittler), General-Agentur der Deutschen Transport-Versicherungs-Gesellschaft, Berlin. Vertreter der „Velocita“ Internationale Gesellschaft zur Beförderung von Reisegepäck.

Innocente Mangili, Kaiserstr. 61. T. 1397 u. 5797. T.-Adr.: Mangili. Zentrale in Mailand. Niederlassungen in Mannheim (siehe auch diese), Düsseldorf, Berlin, Hamburg, Nürnberg, Chemnitz, Zürich, Schaffhausen, Ala, Chiasso, Domodossola, Genua, Monza usw. Spedition und Schiffahrt. Generaldirektor: G. B. Gianni, Mailand. Direktor: Richard Stössel, Mannheim. Filialleiter in Frankfurt: Hans Bereuter.

Carl Presser & Co., Speicherstr. T. 4663 u. 6027. T.-Adr.: Presser Spediteure. Niederlassung in Würzburg. Vertretungen in Mannheim, Köln, Düsseldorf, Duisburg, Ruhrort, Nürnberg, Hamburg, Rotterdam, Amsterdam und Antwerpen. Reederei, Spedition, Lagerung, Assekuranz. Inhaber: Carl Presser, Spediteur, u. Wilhelm Weiss, Fabrikant, in Frankfurt a. M. Spezialität: Eigener Mainschiffahrtendienst zwischen Frankfurt-Würzburg-Bamberg und vice versa. Regulärer Schiffsverkehr Mannheim-Mainz-Frankfurt-Offenbach und vice versa. Wöchentlicher Schleppkahnverkehr ab Würzburg und Frankfurt nach Köln-Düsseldorf-Duisburg und zurück. Befrachtung ganzer Kahnladungen nach Rotterdam, Antwerpen und belgischen und französischen Kanalplätzen. Uebernahme von Massentransporten, Getreide- u. Holzspedition, geräumige Lagerplätze in den Häfen Frankfurt a. M. und Offenbach a. M. für Massengüter. Eigenes Lagerhaus für Stückgüter am Ostbahnhof. Ueberseeische und internationale Transportvermittlung. General-Representanz und Havarie-Kommissariat des „Globus“, Versicherungs-Aktien-Gesellschaft, Hamburg.

Rheinische Transport-Gesellschaft William Egan & Co., Untermainkai 81-82. T. 242, 2270, 4349, 6427. T.-Adr.: „Egan“. Reederei, Spedition, Lagerung. Inhaber: William Egan. Kollektiv-Prokuristen: Andreas Schrepfer, Otto Hensing und J. A. Achtschn. Niederlassungen: Mannheim, Ludwigshafen, Mainz, Gustavsburg, Köln, Mülheim-Rhein, Krefeld, Rotterdam und Antwerpen. Vertretungen: Worms, Biebrich, Bingen, Koblenz, Oberlahnstein, Neuwied, Andernach, Rheinbrohl, Bonn, Duisburg, Wessel, Emmerich. Generalvertretung des „Rheinischen Lloyd“ Transport-Akt.-Ges. in Antwerpen. 19 erstklass. Eildampfer, ca. 10 000 Tons Ladevermögen, 6000 Pferdekräfte. Eildampferfahrten ab Rotterdam und Antwerpen nach den Rheinstationen und vice versa. Expressverkehr ab Rotterdam, Frankfurt a. M. und vice versa.

Rhein- & Seespeditions-Gesellschaft m. b. H., Zweigniederlassung Frankfurt a. M., Schlessenstr. 17, I. T. 12 985. T.-Adr.: Rheinsee. Siehe auch unter Köln, Antwerpen, Rotterdam, Mannheim, Mainz, Nürnberg, Würzburg. Generalvertreter der Rhein- und Seeschiffahrts-Gesellschaft Köln und Mainz. Geschäftsführer: Franz Fitz. Prokuristen: Wilhelm Hechler und Hans Schlessies.

W. van Rossum, Kaiserstr. 39. T. 2105. T.-Adr.: Vanrossum. Rhein- und Seetransporte, internationale Speditionen. Frachtagentur der Red Star Line, Antwerpen nach New-York, Philadelphia, Boston, Baltimore und Vertreter der American Express Company.

Schürmann & Co., Mainzer Landstr. 118. Internationale Spedition und Schiffahrt. T. 667. Hauptagentur der Niederländischen Dampfschiffreederei in Rotterdam. Niederlassungen unter gleicher Firma in Biebrich a. Rhein und Düsseldorf. Inhaber: Heinrich Schürmann in Biebrich und Wilhelm Diedel in Frankfurt a. Main.

A. Ulrich Strobel, Mainluststr. 9. T. 6062. T.-Adr.: Strobelau. Spedition und Schiffahrt. Inhaber: A. Ulrich Strobel. Die Firma vertritt u. a.: Die New-York & Continental Line, regelmässige wöchentliche Abfahrten ab Rotterdam-New-York, sowie Hamburg-New-York mit erstklassigen Dampfern. Vorteilhafte Seefrachten, Durchfrachten ab Versandstationen werden auf Anfrage erteilt, es werden direkte Durchgangs-Connossemente ab ober-rheinischen Verschiffungshäfen gezeichnet: Die Mannheimer Lagerhaus-Gesellschaft für deren „Badenia-Schmiedampferdienst“ nach und vom Mittelrhein, Rheinland, Westfalen etc., omalige Dampfergelegenheit in der Woche.

Die Vereinigt. Frankf. Redereien m. b. H., Duisburg. Massenverfrachtungen von und nach Frankfurt a. M., Mainz, Mannheim, Karlsruhe, Strassburg, Oberlahnstein, speziell für Erze, Steine, Kiese, Abbrände, Holz etc. in Kahnladungen b/s 1600 Tons.

Bahnsammelladungs-Verkehre ab Frankfurt a. Main nach Nord- und Süd-Deutschland, Auslande. Eigenes Lager und Rollfuhrwerk. Inkasso, Assekuranz, Bevorschussung von Kaufmannsgütern.

Speditionsgeschäfte.

Brasch & Rothenstein, T. 386 u. 463. T.-Adr.: Braschrotu. Spediteure. Zentrale in Berlin. Inhaber: Julius Rothenstein in Berlin. Prokurist: Alex Silbermann.

H. Dellehausen, T. 754 u. 1430. T.-Adr.: Dellehausen Frankfurtmain. Spedition, Lagerung. Möbeltransport. Vertreter des Internationalen Möbeltransport-Verbandes für Frankfurt a. Main und Umgebung. Grosse Möbellagerhaus mit Vakuumreinigung etc. Ueberseeische Transporte in eigens dazu konstruierten Lift Vau.

Frankfurter Paketfahrt-Gesellschaft (Cuntz & Hess), Grosse Friedbergerstr. 37. T. 1257. Geschäftsstelle des „Paketfahrt-Verband“. Inhaber: Rud. Cuntz und Wilhelm Hess.

Friedr. Wilh. Holmann, Kleine Schifferstr. 10. Güterbestätterei der Staatsbahn.

- J. C. C. Majer, Nachf. Friedrich Falk, T. 1319. T.-Adr.: Falk. Speditionsgeschäft. Inhaber: Friedr. Falk. Prokurist: Therese Falk, geb. Preisinger.
- F. Reifenstein, Grosse Rittergasse 14-18. T. 2695. Spedition und Möbeltransport.
- A. Schenker, Kronprinzenstr. 6. Agentur der französischen Ostbahn. Inhaber: Dr. August Schenker-Angerer, Wien I, Neutorgasse 17.
- J. V. Schoelles & Söhne, T. 549 u. 9723. Speditionsgeschäft. Inhaber: Ludwig Edgar Schoelles. Prokurist: Gustav Koch.
- Zacharias Suther, Hanauerlandstr. 20. T. 7033. Spedition, Möbeltransport, Rollfuhrwerk (eigener Fuhrpark). Zweigbureau in Sachsenhausen, Gerbermühlstr. 60-62. T. 7033. Inhaber: Hermann Suther.
- Gehr. Wolff, am Salzhaus 3. T. 348 und 6230. Spediteure.

Kohlengrosshandlungen.

- Jul. Aug. Böhm, Scharnhorststr. 3. T. 3491. T.-Adr.: Böhm Kohlenhandlung. Zentrale in Duisburg-Ruhrort. Geschäftsführer der Filiale Frankfurt a. M.: Philipp Schmitt. Internationaler Verkauf und Transport von Buchen-Meiler, Buchen-Retorten und Kiefern-Meiler-Holzkohlen, ferner: Braunkohlen-Briketts mehrerer grösserer Werke.
- Gehr. Dörtelmann, Kronprinzenstr. 7. T. 1084. T.-Adr.: Dörtelmann Frankfurtmain. Lager links-mainisch. Kohlen- und Koks-handlung. Siehe auch unter Duisburg. Mitglied des Kohlenkontors. Inhaber: Friedrich Dörtelmann, Duisburg und Otto Dörtelmann, Frankfurt a. M.
- Gerhard Engels & Co., Zweigniederlassung Frankfurt a. M. der Firma Gerhard Engels & Co in Wickrath, Gutleutstr. 19 part. T. 2236. T.-Adr.: Engels Kohlegrosshandlung Frankfurtmain. Kohlen- und Koks-grosshandlung. Mitglied des Kohlenkontors. Besitzer von 2 eisernen Schleppkähnen von 1850 Tons Tragfähigkeit. Inhaber: Adolf Kempken in Wickrath. Prokuristen: A. Höttges und Th. Fuhrmann.
- Carl G. Faber, Kaiserstr. 65, Vertreter der Firma Math. Stinnes, Mülheim (Ruhr). T. Bureau: No. 2576, Magazin im Kohlenhafen: No. 2170. T.-Adr.: Faber Kohlenhandlung Frankfurtmain.
- Anton Fulda, Neue Mainzerstr. 16. T. 241 u. 408. Lager im Kohlenhafen, T. 481. Kohlegrosshandlung, Mitglied des Kohlenkontors, Mitbesitzer der Vereinigten Frankfurter Reedereien, G. m. b. H. in Duisburg a. Rh. Die Firma ist lieferungsbe-rechtigt nach dem Syndikatrevier 22 mit Aus-nahme der Provinz Starkenburg. Ge-gründet 1837. Inhaber: Carl Hermann Fulda und Paul Fulda, Frankfurt a. M. Prokuristen: Fritz Seidentaten, Heinr. Jenser und Georg Riedlbauer.
- W. A. Klein, Bureau: Schillerstr. 15. T. 1198. Lager im städtischen Kohlenhafen, T. 2730. T.-Adr.: W. A. Klein, Kohlegrosshandlung, Industrie- und Hausbrandkohlen, Briketts, Zechenkoks. Lieferung auch an Private. Inhaber: Wilhelm Adolf Klein.
- Gottfried Kleinschmidt, Tannusstr. 15. Kohlen-, Koks- und Brikett-Grosshandlung. Mitglied des Kohlenkontors. Mitinhaber der Vereinigten Frankfurter Reedereien, Ges. m. b. H. in Duisburg a. Rhein. Lager im Hafen Frankfurt a. Main. Inhaber: Gottfried Kleinschmidt. Prokuristen: Otto Kalb-Heisch und Alfred Troll.
- Siegfried Mayer-Gockenheimer, Tongegasse 38. T. 5680. Kohlen-, Koks- und Brennholzhandlung. Inhaber: Siegfried Mayer.
- Jacob Friedr. Mohr Nachf., Mainzerlandstr. 150. T. 3790. T.-Adr.: Mohr Nachfolger. Giroconto: Frankfurter Filiale der Deutschen Bank. Kohlen-, Koks- und Briketts-Grosshandlung. Lager: Staats-güterbahnhof. Inhaber: Otto Lyen.
- S. Moses & Co., Sandweg 32 T. 950. Kohlen und Koks. Inhaber: J. Moses. Prokurist: Martin Moses.
- Johannes Müller-Proester, vorm.: A. Gloeckler-Lüscher, Maurerweg 36. T. 7534. Kohlen- und Holzhandlung. Spezialität: Saarkohlen aus den fiskalischen Gruben. Unionbriketts.

- Müller & Sinning, T. 732. T.-Adr.: Müller & Sinning. Brikettgrosshandlung. Vertrieb der Produkte des Braunkohlen-Brikett-Verkaufsvereins, G. m. b. H., Köln. Lager am Ellgutbahnhof. Handel mit rheinischen Briketts nach Mittel- und Süd-deutschland, zur Strecke wie auch Schiffsversand nach allen Rhein- und Mainstationen. Spezialität: Bündelholz und Holzkohlen. Teilhaber: J. Bret-hauer und Ludwig Wild.
- Piepmeyer & Oppenhorst, Neckarstr. 11. T. 989, 1141, 4564, 846. T.-Adr.: Oppenhorst Frankfurt-Main. Grosshandlung in Kohlen, Koks u. Briketts. Mitglied des Kohlenkontors. Mitinhaber der Ver. Frankfurter Reedereien, G. m. b. H., Duisburg. Die Firma besitzt in Frankfurt grosse Hafenslager und betreibt ein umfangreiches Platz- und Strecken-geschäft. Inhaber: Johann Wilhelm Piepmeyer, Kassel, und Johann Wilhelm Welker, Duisburg. Prokuristen: Carl Ackermann und Emil Bremme-kamp in Frankfurt und Heinrich Oosterman in Duisburg. Zentrale in Duisburg.
- Rheinische Kohlenhandel- und Reederei-Gesellschaft m. b. H., Mülheim a. d. Ruhr. Vertreter: Fritz Heyl, Windmühlenstr. 7. T. 5024.
- *Franz Staudt, Gutleutstr. 19. T. 625. T.-Adr.: Franz Staudt. Kohlen- und Koks en gros & en détail. Spedition von Massengütern land- und wasserwärts.
- Winschermann & Cie., Kaiserstr. 22. T. Kontor: No. 4242, Lager: 4086. Zweiggeschäft Frankfurt a. M. Leiter: J. J. Garny. Kohlegrosshandlung. Grosse Kohlenlager und moderne Verladeeinrichtungen. Zentrale in Mülheim a. d. Ruhr. Reederei. Mit-glied des Kohlenkontors.
- Ulrich, Müller & Volz (auch Ulrich & Müller), Bleich-strasse 66, T. 1193. T.-Adr.: Ulmüller Kohlen-grosshandlung. Inhaber: Anna Ulrich Wwe. und Alexander Müller. Niederlassung in Wiesbaden. (Weiterer Geschäftsteilhaber Karl Volz in Wies-baden.)
- Syndikalfreie Kohlenvereinigung, Gesellschaft mit be-schränkter Haftung, Filiale Frankfurt a. Main. Zentrale in Mannheim (siehe diese), Waldschmidt-strasse 81. T. 4147. T.-Adr.: Syndikalfrei, Gr. Lager in Industrie- und Hausbrandkohlen, Gaskohlen und Anthrazit. Tochtergründung d. „Hedwigshütte“, An-thrazit-Kohlen und Kokswerke A.-G., Stettin-Ber-lin u. Vertreter d. Anthrazitwerke Gustav Schulze, G. m. b. H., Berlin, Hamburg, Dresden. Prokurist in Frankfurt a. M.: Heinr. W. Marx.

Fritzlar a. d. Eder.

- Kreisstadt, 3448 Einw., Rbz. u. Landgericht Kassel. Station der Strecke: Wabern-Wildungen.
- Amtsgericht Fritzlar. RA.: *Lietzmann. — GV.: Wassmann.
- Landratsamt, T. 21. Landrat: Noeldechen.
- Steueramt II Kl. Vorstand: Kinde.
- Bürgermeisteramt. Bürgermeister: Bonatt.
- Eichamt. Vorstand: Der Bürgermeister. Eichmeister: Mette.
- Bahnamtlicher Spediteur: Christoph Rauge.

Fulda.

- Kreisstadt a. d. Fulda, 21 325 Einw., Rbz. Kassel, Landger. Hanau. Station der Strecken: Berlin-Frank-furt, F.-Gersfeld, F.-Tann und F.-Giessen.
- Amtsgericht Fulda mit einer Strafkammer (für Amts-ger.-Bez. Burghann, Eiterfeld, Fulda, Grossenlöder, Hilders, Hünfeld, Neuhof, Weyhers). (4.A.R.): RA.: *JR. Gegenbaur, *Lewin, *Dr. Pfeiffer, *Rang, Schultheis. — GV.: Verteilungsstelle.
- Landratsamt, T. 21 (Polizeidirektion). Landrat: Springorum.
- Steueramt. Obereinnehmer: Ulle.
- Eisenbahn-Betriebs-Inspektion I.
- Eisenbahn-Betriebs-Inspektion II.
- Eisenbahn-Verkehrs-Inspektion.
- Eisenbahn-Werkstätten-Inspektion.
- Eisenbahn-Reparatur-Werkstatt.

Reichsbankstelle. T. 4.8 Kaiserl. Bankvorstand: Obkircher.
Bürgermeisteramt. T. 1 u. 10. Oberbürgermeister: Dr. jur. Antoni.

Speditionsgeschäfte.

Jos. Feuerstein. Bahnamtliches Speditionsgeschäft.
A. Grossenbach. T. 191. Speditionsgeschäft. Vertreter der Deutsch-Amerikanischen Petrol.-Gesellschaft und Central-Spiritus-Hauptvertrieb der Centrale für Spiritus-Verwertung.
J. Knüttel Söhne. Speditionsgeschäft.
Jos. Lorey Nachf., T. 72. T.-Adr.: Spediteur Helmke. Spedition, Möbeltransport und Holzhandlung. Inhaber: Wilhelm Helmke, Hofspediteur. Vertreter der Deutschen Möbeltransport-Gesellschaft.

Geisenheim i. Rheingau.

Stadt, 4200 Einw., Rbz. Wiesbaden, Rheingaukreis, Amtsger. Rüdesheim, Landger. Wiesbaden. Station der Strecke: Frankfurt-Rüdesheim.
 Das Rheinufer ist derart ausgebaut, dass Frachtschiffe ein- und ausladen können. 2 Dampfschiff-landestellen sind vorhanden.
Bürgermeisteramt. Bürgermeister: Pohl.
Bahnamtlicher Spediteur: Joh. Bach.

Gelnhausen.

Kreisstadt u. Soolbad a. d. Kinzig, 4800 Einw., Rbz. Kassel, Landger. Hanau, Station der Strecken: Frankfurt-Fulda und Gelnhausen-Giessen.
Amtsgericht Gelnhausen. RA.: Dr. Faber, *Dr. Sondheimer. — GV.: Schultheiss.
Landratsamt. T. 10. Landrat: von Gröning.
Steneramt. Obersteuereinnahmer: Ital.
Reichsbanknebenstelle. T. 102. Kais. Bankvorstand: Lutze.
Bürgermeisteramt. T. 19. Bürgermeister: Dr. Caspar Schmidt.

Speditionsgeschäfte.

Peter Brückner, Töpfergasse 10. Spedition.
Wilhelm Hühn, Bahnhofstr. 1. Bahnamtl. Spediteur.
Wilhelm Zipl, Schützengraben 4. Spediteur.

Griesheim a. Main.

Dorf, 11 000 Einw., Rbz. Wiesbaden, Kreis u. Amtsger. Höchst, Landger. Wiesbaden. Station der Strecken: Frankfurt-Limburg, Frankfurt-Königstein und Frankfurt-Soden. Telephonruf: Amt Frankfurt a. Main.
 Bedeutender Umschlag in Kohlen und andern Massengütern für die Chemische Fabrik Griesheim-Elektron-A.-G.
Bürgermeisteramt. T. 1566 Frankfurt a. M. Bürgermeister: Wolff.
Spediteur: Heinrich Gremm.

Gross-Auheim.

Flecken am Main, 6000 Einw., Rbz. Kassel, Kreis, Amts- u. Landger. Hanau, Station der Strecke: Frankfurt-Aschaffenburg. Telephonruf: Amt Hanau.
Bürgermeisteramt. T. 817. Bürgermeister: Grün.
 Ausladeplatz für Mainschiffe und Ausschleifeplatz für Flösse.
Spediteur: Otto Meyer, Burggasse 33.

Hanau.

Stadtkreis, 34 808 Einw., Rbz. Kassel, Oberlandesgericht Kassel. Station der Strecken: Berlin-Frankfurt a. M., Aschaffenburg-Frankfurt a. M., Eberbach-Frankfurt a. M., Hanau-Friedberg.
Staatsbehörden und Städt. Verwaltung.
Landgericht Hanau mit einer Kammer für Strafsachen. 265 773 Eingesessene, 17 RA. Präsident: Schulte-Uffelage. RA.: *E. Eberhard, *JR. Hecht, Dr. Korof, Krebs, *JR. Leroi, Dr. Malkmus, Müller, Dr. Nussbaum, *JR. Uth in Hanau.
Amtsgericht Hanau (4 AR.): RA.: Die beim Landgericht aufgeführten. GV.: Verteilungsstelle.

Landratsamt. T. 52. Landrat u. Polizei-Direktor: von Beckerath.

Hauptsteueramt. Obersteuereinsp.: Steuerrat Schulze-Eichamt. Leiter: Friedrich Heilmann.

Eisenbahn-Betriebs-Werkstätte.

Eisenbahn-Betriebs-Inspektion.

Reichsbanknebenstelle. T. 88. Kais. Bankvorstand: M. Schmieden.

Magistrat. T. 23, 80, 258, 296. Oberbürgermeister: Dr. Gebeschuss.

Im Besitze der Stadt: Malnkaimauer und 1 Werftanlage. Es ist die Anlage eines neuen Hafens beschlossen.

Handelskammer Hanau. Bezirk: Stadt- und Landkreis Hanau, Kreise Gelnhausen, Fulda, Schöfftern, Hünfeld und Gersfeld. Vorsitzender: Kgl. Kommerzienrat Fritz Canthal. Syndikus: Dr. phil. Ludolf Grambow. Vertreter der Handelskammer im Bezirkeisenbahnrat Frankfurt a. M. (bis incl. 1909): Heinrich Ott, Hanau; dessen Stellvertreter: Fabrikant Ernst Zimmermann, Hanau. Von der Handelskammer beauftragte Bücherrevisoren: Carl Wellmann und Michael Brückner zu Hanau und Richard Mechold und Anton Löhr zu Fulda.

Verzeichnis von Sachverständigen für Warenbeschädigungen auf dem Eisenbahntransport. Auf Anregung der Königlichen Eisenbahndirektion zu Frankfurt a. M. hat die Handelskammer ein Verzeichnis derjenigen Gewerbetreibenden angelegt, welche sich bereit erklärt haben, in Fällen von Warenbeschädigungen auf dem Eisenbahntransport unentgeltlich Gutachten als Sachverständige zu erteilen. Dieses Verzeichnis weist bisher die folgenden Namen für die daneben benannten Warengruppen auf; a) für Hanau: Eisen-, Stahl- und Gusswaren, landwirtschaftliche Maschinen: Wilhelm Sauerwein, Firma F. Sauerwein; Werkzeuge, optische Instrumente: Wilhelm Sauerwein, Firma F. Sauerwein u. Karl Coquot, Firma Gebr. Pabe; Fahrräder, Fahrzeuge: Carl Boh, Fa. Carl Boh, Konrad Wörner, Fa. Konrad Wörner, Max Theodor Bräuning, Fa. The Dunlop Pneumatic Tyre Co. u. Philipp Zeuner, Fa. J. W. Zeuner Sohn; Landesprodukte, Mehl etc.: Julius Schiff, Fa. H. Schiff & Co., Emanuel Schmidt, Fa. Simon Schmidt u. Aron Lichtenstein, Fa. J. Lichtenstein & Sohn; Kolonialwaren, Gewürze: Ernst Döring, Fa. E. P. Döring, Heinrich Lossow, Fa. Ch. J. Lossow, Heinrich Jost, Fa. Heinrich Jost jun. u. Richard Zahn, Fa. Ed. Zahn; Wein, Spirituosen: Otto Schroeter, Fa. Karl Schroeter Söhne, Hans Canthal, Fa. M. Canthal Wwe., Gustav Waltz, Fa. G. A. Waltz und Friedrich Baader, Fa. Friedrich Baader; Tabak, Zigarren: Gustav Gustine, Fa. Kehl & Gustine, Carl Wiltheiss, Fa. Carl Wiltheiss, Heinrich Lossow, Fa. Ch. J. Lossow u. Ferdinand Schroeter, Fa. August Schroeter; Fässer: Otto Schroeter, Fa. Karl Schroeter Söhne u. Friedrich Baader, Fa. Friedrich Baader; Möbel-, Schreiner- und Glaserarbeiten: Julius Schwabe, Fa. K. J. Cahn, Heinrich Kling, Fa. Heinrich Kling, August Ohl, Fa. August Ohl u. Jean Jolasse, Fa. Jean Jolasse; Glas- und Porzellanwaren: Robert Sommer, Fa. Arnold Gerhardt, Heinrich Sponzel, Fa. Karl Sponzel u. Heinrich Schulz, Fa. Heinrich Schulz; Gefüllte Glasballons: Julius Schäfer, Fa. Jean Bauer Nachf. u. Valentin Henrich, Fa. Julius Müller; Spiel- und Galanteriewaren: Heinrich Brachmann, Fa. C. W. Brachmann, Heinrich Sponzel, Fa. Karl Sponzel u. Louis Jodry, Fa. Louis Jodry; Kunstgegenstände, Gemälde: Heinrich Sponzel, Fa. Karl Sponzel, Friedrich Feddersen, Fa. G. M. Alberti's Hofbuchhandlung u. Richard Altmannsparger, Fa. Fr. König's Hofbuchhandlung; Drogen, Chemikalien: Valentin Henrich, Fa. Julius Müller, Julius Schäfer, Fa. Jean Bauer Nachf. u. Andreas Otto Grün, Fa. Andr. Otto Grün; Kohlen, Briketts, Koks: Wolfgang Dückhardt, Fa. W. Dückhardt, August Michel, Fa. Joh. Lorenz Michel u. Konrad Fuss, Fa. W. Horst & Sohn; Steine, Ziegel, Baumaterialien: Wilhelm Kämmerer jun., Fa. W. Kämmerer jun., Ludwig Adelman, Fa. Friedrich Adelman u. Jakob Wirth, Fa. Georg Wirth & Co.; Leder, Schuhwaren: Heinrich Morin, Fa. Walther & Co., Valentin Holly, Fa. Valentin Holly, Heinrich Reusswig, Fa. Heinrich

Reusswig u. Gerson Speier, Fa. Gerson Speier; Papier, Papierwaren, Bücher: August Brüning, Fa. Heinrich & August Brüning, Hermann Küstner, Fa. Fues & Küstner, Heinrich Heltz, Fa. Heinrich Heintz u. Richard Altmannspurger, Fa. König's Hofbuchhandlung; Manufaktur-, Wollwaren, Leinen, Tuche: Julius Berlizheimer, Fa. M. L. Berlizheimer & Söhne, Julius Schwabe, Fa. K. J. Kahn, Max Mainzer, Fa. Mainzer & Bruchfeld, Ad. Almeroth, Fa. Jac. Wiedersum Nachf.; Schirme: Friedrich Eckhard, Fa. F. Eckhard. b) Für Fulda: Kolonialwaren: Carl Kalb, Fa. Ch. J. Kalb u. Georg Kalb, Fa. Georg W. Kalb; Mühlenfabrikate: Rudolf Reinhardt, Fa. Franz Reinhardt u. Burkard Wiegand, Fa. Burkard Wiegand; Manufakturwaren: Leopold Eschwege, Fa. Leopold Eschwege; Eisen- und Glaswaren: Leopold Traut, Fa. Leopold Traut.

Hessen-Nassauische landwirtschaftliche Berufs-genossenschaft mit dem Sitze in Kassel. Sektion Hanau, Stadt (für den 31 637 Einwohner zählenden Stadtbezirk und den Vorort Kesselstadt mit 2670 Einwohner). Sektionsvorstand: Stadtausschuss. Vorsitzender: Oberbürgermeister Dr. Gebeschus. Geschäftslokal: Rathaus am Marktplatz in Hanau T. Amt Hanau No. 23. Sektion: Hanau, Land (für den 51 889 Einwohner zählenden Landkreis Hanau). Sektionsvorstand: Kreisauausschuss. Vorsitzender: Landrat Dr. von Beckerath. Geschäftslokal: Kreishaus, Hainstr. No. 10 in Hanau. T. Amt Hanau No. 52.

Speditionsgeschäfte.

Jean Goebel, (Inhaber: Carl Farr). Heumarkt 7. T.-Adr.: Spediteur Goebel. T. 604. Bahnamt. Güterbestätterei Hanau, Westbahnhof.

J. A. Herold Nachfolger. T. 75. T.-Adr.: Herold Nachfolger. Speditionsgeschäft. Bahnamt. Güterbestätterei von Hanau-Ost. Schiffsverkehr mit Beginn der Mainkanalisation. Inhaber: Bernhard Reich. Vertretener verschiedener Grossbrauereien (Pilsener Aktien, Münchener Pschorr, Bürgerbräu, Franziskaner, Erlanger aus H. Henninger-Reiffbräu.) Vertreter der Portland Zement-Fabrik Dyckerhoff & Söhne in Amönenburg. (Kieselguhr-Infusorien erde.)

Ferd. Schlingloff, Spediteur.
Heinrich Seltz II. Bahnamt. Rollfuhrunternehmer.
Louis Weidemann, T. 208. T.-Adr.: Weidemann Sped. Gegründet 1846. Spedition, Möbeltransport, Lagerung. Inhaber: Otto Schenk.

Kohlenhandlungen.

Gehr. Hauser, Glockenstr. 8. T. 601. Kohlen- und Brennmaterialien. Inhaber: Carl u. Friedr. Hauser.
H. Lorsch Ww., Salzstr. 20. T. 660. T.-Adr.: Lorsch. Kohlen- u. Eisenhandlung. Inhaber: Götz Lorsch.
Joh. Lorenz Michel, Bangertstr. 7. Kohlenlager am Westbahnhof. Lager am Kohlenhafen Offenbach a. Main. T. 66. Inhaber: August Michel. Prokurist: Carl Schwalm. Die Firma vertreibt in der Hauptsache die Produkte der Gelsenkirchener und Bochumer Bergwerks A.-G im Kohlsyndikatsrevier 21. General-Vertreter der „Gewerkschaft Gustav“ bei Dettingen a. M. in „Main“-Braunkohlenbriketts für grössere Bezirke. Spezialität: Handel mit Ziegelkohlen für Feldbrandziegeleien und mit Koks für gewerbliche Betriebe und Zentralheizungen. Alle Sorten Kohlen für die Industrie.

Hattenheim (Rheingau).

Flecken (dazugeh. Eberbach). 1456 Einw., Rbz. Wiesbaden, Rheingaukreis, Amtsger. Rudesheim, Landger. Wiesbaden. Station der Strecke: Rudesheim-Frankfurt. Telefonruf: Amt Eitville.
Bürgermeister: Heimes.

Herborn, Bez. Wiesbaden.

Stadt, 4037 Einw., Rbz. Wiesbaden, Dillkreis, Landgericht Limburg. Station der Strecken: Köln-Giessen, Herborn-Weidenhausen und Herborn-Westerburg.
Amtsgericht Herborn (Bez Wiesbaden). RA.: Wiemann. — GV.: Weber.
Bürgermeisteramt, T. 13. **Bürgermeister:** Birkendahl.

Speditionsgeschäfte.

Wilhelm Bögel, Turmstr. 22. T. 50. T.-Adr.: Kohlenbögel. Möbelspedition, Fahrgeschäft, Kohlenhandlung. Mitglied der deutschen Möbeltransportgesellschaft. Vertretung für Dillenburg. Telegraphische und telephonische Transport-Avise sind an Willh. Bögel, Herborn, Station Dillenburg. Korrespondenzen nur nach Herborn zu richten. Depo-siteur der Mannheim-Bremer Petroleum-Akt.-Ges.

H. Seissler, (Inh.: August und Louis Seissler). Bahnamt. Rollfuhrunternehmer, Möbeltransport und Lohnfuhrwerk.

Hersfeld.

Kreisstadt a. d. Fulda, 8683 Einw., Rbz. u. Landger. Kassel. Station der Strecken: Göttingen-Frankfurt u. Hersfeld-Oberaula-Treysa.

Amtsgericht Hersfeld (2 AR.): RA.: *Dahlmann, *Sunt-heim. — GV.: Koch.

Landratsamt.

Reichsbanknebenstelle. T. 262. Kais. Bankvorstand: Prief.

Eisenbahn-Betriebs-Inspektion III. T. 157.

Steueramt. Vorstand: Olderog.

Bürgermeisteramt, T. 60. **Bürgermeister:** Karl Strauss.

Speditionsgeschäfte.

C. Drude, T. 243. T.-Adr.: Drude, Am Güterbahnhof. Spedition und Möbeltransport.

F. C. Stuckhardt, T. 38. Bahnspediteur, Vertreter der deutschen Möbeltransportgesellschaft, Kesseltransporte, Landauer u. sonstiges Fuhrwerk. Inhaber: Heinrich Stuckhardt.

Hochheim a. Main.

Stadt, 3950 Einw., Rbz., Kreis u. Landger. Wiesbaden. Station der Strecke: Frankfurt-Wiesbaden.

Amtsgericht Hochheim a. Main. GV.: Ohm.

Steueramt. Vorstand: Schikora.

Bürgermeisteramt, T. 11. **Bürgermeister:** Bernhard Walch.

Ein- und Ausladeplatz für Mainschiffe, Gütersammelstelle für den Schiffsverkehrsverkehr mit Mainz der Firma Louis Hilebrand in Mainz.

Bahnamt. Spediteur: Johann Christ.

Höchst a. Main.

Kreisstadt, 15 232 Einw. Rbz. u. Landger. Wiesbaden. Station der Strecken Frankfurt-Limburg, Frankfurt-Wiesbaden, Frankfurt-Soden, Höchst-Königstein.

Amtsgericht Höchst a. M. (6 AR.): RA.: Böcker (a. b. L.), Dr. Milch, *Schreiber (a. b. L.), *O Sommer (a. b. L.), Dr. Weidlich. — GV.: Verteilungsstelle.

Landratsamt.

Steueramt.

Bürgermeisteramt. **Bürgermeister:** Palleske.

Speditionsgeschäft: Firma Ph. Geuer, Inhaber: Ph. Kraus, Schillerstr. 13. T. 133. T.-Adr.: Spediteur Kraus. Spedition und Möbeltransport.

Hoigeismar.

Kreisstadt u. Badort (dazugeh. Gesundbrunnen, Poppenhausen, Röddenhof, Steimmühle). 4874 Einw., Rbz. u. Landger. Kassel. Station der Strecke: Kassel-Scherfede.

Amtsgericht Hoigeismar (2 AR.) RA.: Blomeyer, *Müller (a. b. L.). — GV.: Kelterborn.

Landratsamt T. 8. Landrat: Riess von Scheuernschloss.

Bürgermeisteramt, T. 16. **Bürgermeister:** Hottejan.

Speditionsgeschäfte.

Wilhelm Arnold, Spediteur

F. Heimberg, bahnamtl. Rollfuhrunternehmer

Karl Schlosshahn, Spediteur.

Höhr.

Dorf, 3570 Einw., Rbz. Wiesbaden, Unterwesterwaldkreis, Landger. Neuwied, Station Höhr-Grenzhausen der Strecke: Grenzau-Höhr-Grenzhausen.

Amtsgericht Höhr-Grenzhausen. GV. Veltje.

Reichsbanknebenstelle, T. 20. Kais. Bankvorstand: Erbe.

Bürgermeisteramt, T. 34. Bürgermeister: Gerhards.

Speditionsgeschäfte.

Ludwig Böhm, Filiale Höhr (Nassau), Hauptgeschäft in Oberlahnstein, T. 19. T.-Adr.: Böhm. Spedition, Rheinschiffahrt, Möbeltransport, Sammelverkehr und Rollfuhrwerk. Filialleiter: Emil Corcilus. Vertreter nachstehender Reedereien: Köln-Düsseldorfer Dampfschiffgesellschaft, Rhein- und Seeschiffahrts-Ges. Köln, Rheinischer Lloyd, Antwerpen, Nieuwe Rijnvaart Maatschappij, Amsterdam, Kgl. Niederländische Dampfschiffahrts-Gesellschaft, Amsterdam, Hollandsche Stoomboot Mij, Amsterdam, P. J. van Hengels Dampferlinien, Amsterdam und des Kkl. Hollandsche Lloyd, Amsterdam.

Carl Leopold Gerharz Speditionsgeschäft. T.-Adr.: Spediteur Gerharz. Vertreter der Firma Gerharz & Rosenfeld, Antwerpen.

Joh. Peter Klaas, bahnamtliche Güterbestättereier und Spedition.

Homburg, Bez. Kassel.

Kreisstadt, 3596 Einw., Rbz. Kassel, Landger. Marburg. Station der Strecke: Leimfelde-Treysa.

Amtsgericht Homburg (Bez. Kassel) 2 AR.) RA.: Hanke, *JR. Schirmer (a. b. L.). — GV.: Engelbach.

Landratsamt, T. 20. Landrat: von Gehren.

Steueramt. Rendant: Praatz.

Bürgermeisteramt, T. 21. Bürgermeister: Louis Löber.

Spediteure: Georg Wiederhold.

— Heinrich Wiederhold.

— Christoph Lauterbach in Holzhausen bei Homburg, bahnamtl. Spediteur der Station Homburg.

Homburg v. d. Höhe.

Kreisstadt u. Badeort (dazugeh. Kirdorf), 13 740 Einw., Rbz. Wiesbaden, Obertaunus-Kreis, Landger. Frankfurt. Station d. Strecken: Friedberg-Homburg, Homburg-Usingen und Frankfurt-Homburg. Kgl. Schloss. Amtsgericht Homburg v. d. Höhe (3 AR.) RA.: *JR. Caesar (a. b. L.), Scheyda, Dr. Wertheimer, Dr. Paul Wolff (a. b. L.), *JR. Dr. Zimmermann (a. u. L.). — GV.: Verteilungsstelle.

Landratsamt, T. 64. Landrat: von Marx.

Steueramt. Vorstand: v. Pirch.

Bürgermeisteramt, T. 70 u. 42. 1. Bürgermeister: Lübke.

Speditionsgeschäfte.

*Wilhelm Nagel jr, T. 50. T.-Adr.: Reisebureau Homburg-Höhe, Bahnamtl. Spediteur. Spedition, Möbeltransport, Reisebureau. Passagevertreter des Norddeutschen Lloyd, Vertreter der intern. Eisenbahn-Schlafwagen-Ges. etc.

*Otto Mogk, Louisenstr. 84. T. 32. T.-Adr.: Mogk Homburg-Höhe. Speditionsgeschäft, Möbeltransport und Lagerung.

Hünfeld.

öKreisstadt a. d. Hann, 2078 Einw., Rbz. Kassel, Landgericht Hanau. Station der Strecken: Fulda-Bebra u. Hünfeld-Vacha.

Amtsgericht Hünfeld. GV.: Unger.

Landratsamt, T. 23. Landrat: von Trotha.

Steueramt. Vorstand: Beck.

Bürgermeisteramt. Bürgermeister: Bentling.

Bahnamtl. Spediteur: Joseph Petter.

Idstein.

Stadt, 3468 Einw., Rbz. Wiesbaden, Untertaunuskreis, Landgericht Wiesbaden. Strecke: Frankfurt-Limburg. Amtsgericht Idstein (2 AR.). RA.: *Hamacher (a. b. L.). — GV. Hoyer.

Steuereinnnehmer: Wirth.

Bürgermeisteramt, T. 6. Bürgerm.: Wilh. Leichtfuß.

Spediteure: Carl Haberstock, bahnamtl. Spediteur.

— Cornelius Keldungs.

— Adolf Mager.

Kamberg, Bez. Wiesbaden.

Stadt, 2511 Einw., Rbz. Wiesbaden, Kreis Limburg, Landger. Wiesbaden. Station der Strecke Frankfurt-Limburg.

Amtsgericht Kamberg (Bez. Wiesbaden). GV.: Wagner.

Bürgermeisteramt, T. 21. Bürgermeister: Pipberger.

Spediteure: J. Hartmann, bahnamtl. Spediteur.

— J. W. Müller.

Kamp a. Rhein.

Flecken (dazugeh. Bornhofen), 1951 Einw., Rbz. Wiesbaden, Kreis St. Goarshausen, Amtsg. Braubach, Landger. Wiesbaden. Station der Strecke: Niederlahnstein-Rüdesheim. Landebrücke für Personenschiffe

Bürgermeister: Fetzer.

Bahnamtl. Spediteur: Ant. Krambrich.

Karlshafen.

Stadt a. d. Weser, 1903 Einw., Rbz. Kassel, Kreis Hofgeismar, Landger. Kassel. Station der Strecke Ottbergen-Nordhausen und Hümme-Karlshafen. Hat an der Linie Münden-Hameln.

Amtsgericht Karlshafen. G.-V.: Voigt.

Steueramt. Vorstand: Mungold.

Bürgermeisteramt. Bürgermeister: Georg Meier.

Speditionsgeschäft: Wilh. Obser & Co., T. 6. Schiffs- spedition, Dampfkranenbetrieb, bahnamtl. Rollfuhr- geschäft. Inhaber: Wilh. Obser und Friedr. Hombach.

Kassel.

Residenzstadt, Stadtkreis, an der von Münden bis Kassel kanalisierten Fulda, Sitz des Oberpräsidenten der Provinz Hessen-Nassau, 145 082 Einw., Eisenbahn- knoepentpunkt.

Staatsbehörden.

Königl. Oberpräsidium. Fürstenhaus, Wilhelmshöher- platz 3.

Ober-Präsident: Hengstenberg, Exz.

Stellvertreter in Behinderungsfällen: Ober-Präsidentialrat Dr. Mauve.

Königl. Regierung. Schlossstr. 6.

Regierungs-Präsident: Graf von Bernstorff

Königl. Provinzial-Steuer-Direktion, Wilhelmshöher- allee 32. Prov.-Steuerdirektor: Wirkl. Geh. Ober- finanzzrat Vagedes.

Hauptsteueramt, Kölnischestr. 24. Vorstand: Steuerrat Peine. Dem Hauptsteueramt unterstellt: die Zoll- und Steuerabfertigungsstelle am Bahnhof. Vorstand: Steuer-Inspektor Lucas.

Landratsamt des Landkreises Kassel, Humboldtstr. 24. Landrat: von Rabe.

Königl. Wasserbauinspektion Kassel I. (Für die kan- alisierte Fulda, die Werramündung und die Weser von Münden bis Karlshafen.) Bureau: Kölnischestr. 46a E. Wasserbauinspektor: Brauer.

Königl. Wasserbauinspektion Kassel II. (Für die schiff- bare Werra und die schiffbare Fulda vom Kasseler Hafen aufwärts, sowie die Bearbeitung der Wege- Brückenbau- und Eisenbahnsachen in den politi- schen Kreisen Kassel, Stadt und Land, Eschwege, Hofgeismar, Melsungen, Rotenburg a. F., Witzen- hausen und Wolfhagen, sowie in den sämtlichen an- deren Kreisen des Regierungsbezirks Kassel, jedoch mit Ausnahme der Wasserbausachen an der Weser und an der kanalisierten Fulda.) Bureau: Park- strasse 25. Baurat: Witte.

Königl. Bergrevieramt (Ressort des Oberbergamts Clausthal), Achenbachstr. 9. T. 765. Bergrevier- beamter: Schornstein, Bergrat.

Königl. Eichamt (für die Prov. Hessen-Nassau), Kart- häuserstr. 21. Eichungsinspektor: Müller.

Königl. Eisenbahndirektion Kassel. Präsident: Ge- heimer Ober-Reg.-Rat Martini. Vertreter des Prä- sidenten: Bremer, Ob.-Baurat, Dr. Michaelis, Ob.- u. Geh. Reg.-Rat, Lehmann, Ob.-Reg.-Rat; ferner Hövel, Geh. Baurat, Jacobi, Geh. Baurat, Goos, Geh. Baurat, Faux de Lacroix, Reg.-Rat, Kies-

gen, Geh. Baurat, Schulze, Reg.-Rat, Kloos, Reg.-u. Baurat, Schwidtal, Reg.- u. Baurat, Staud, Reg.- u. Baurat, Lehmann, Reg. u. Baurat, Eskowski, Reg.- u. Baurat, Kochle, Reg.-Rat, Kraass, Reg.- u. Baurat, Irgahn, Reg.-Rat, Pfeiffer, Reg.-Rat, Petri, Reg. u. Baurat, Eilert, Reg.-Ass. (auftragweise).

- Eisenbahn-Betriebs-Inspektion Kassel I.
- Eisenbahn-Betriebs-Inspektion Kassel II.
- Eisenbahn-Betriebs-Inspektion Kassel III.
- Eisenbahn-Maschinen-Inspektion Kassel I.
- Eisenbahn-Maschinen-Inspektion Kassel II.
- Eisenbahn-Verkehrs-Inspektion Kassel I.
- Eisenbahn-Verkehrs-Inspektion Kassel II.
- Eisenbahn-Werkstätten-Inspektion Kassel a.
- Eisenbahn-Werkstätten-Inspektion Kassel b.
- Station Kassel (Oberstadt) m. Güterabfertigung.
- Station Kassel (Rangierbahnhof).
- Güterabfertigung (Unterstadt).
- Station Bettenhausen m. Güterabfertigung.
- Station Wilhelmshöhe m. Güterabfertigung.

Königlich Preussisches Oberlandesgericht Kassel. Schlossplatz 8, Justizgebäude. 959 908 Eingesessene. 5 RA. (Die durch * bezeichneten Rechtsanwälte sind zugleich Notare.) Aufträge an Gerichtsvollzieher sind zweckmässig zu richten an: Die Gerichtsschreiberei (Verteilungsstelle) des Kgl. Amtsgerichts zu

Präs.: v. Hassel, GOJR. Oberstaatsanwalt; Viebig. RA.; Dr. Appel, *JR. Dr. Bartels, *JR. Coch, JR. Dr. Ed. Harnier, *JR. Schmuck.

Vorstand der Anwaltskammer: JR. Schmuck zu Kassel, Vorsitzender; JR. Dr. Harnier zu Kassel, stellvertr. Vorsitzender; JR. Scheffer zu Kassel, Schriftführer; JR. Dr. Wolter zu Kassel, stellvertr. Schriftführer; JR. Schirmer zu Homberg; JR. Uth zu Hanau; JR. Doerfler zu Marburg; JR. Dr. Rocholl, Martin zu Kassel; JR. Gegenbaur in Fulda.

Landgericht Kassel mit einer Kammer für Handelsachen. 487 509 Eingesessene, 51 RA. Präs.: Kirchner, RA.; JR. Dr. Arnthal, Born, *JR. Caspari, Dr. Dellevaie, Dr. J. Eisengarten, Froningen, Havixbeck, *JR. Friess, Dr. Hahn, Heeren, Heldmann, *JR. Dr. Javenal, Dr. Kaufmann, Dr. Katzenstein, Landgrebe, *JR. Laymann, Dr. Levy, Löwenstein, J. Martin, Dr. Müller, Olszewski, Pabst, JR. Dr. Ferdinand Rocholl I, Dr. Hermann Rocholl II, Rommel, *JR. Dr. Rothfels, *JR. Scheffer, *JR. Dr. Schier, *Schott, Dr. Stahl, Dr. Weber, Dr. Carl Weis, Dr. Franz Weis, H. Wenning, *JR. Dr. Wolter, in Kassel; Brunner in Arolsen; Heinemann, JR. Waldeck, in Corbach; *JR. Ebel, in Eschwege; *Müller in Hofgeismar, Förster in Nieder-Wildungen.

Amtsgericht Kassel (15 AR). RA.: Die beim Landgericht aufgeführten. GV.: Verteilungsstelle.

Kais. Oberpostdirektion, Hohenzollernstr. 24. Oberpostdirektor: Geh. Oberpostrat Hoffmann.

Reichsbankstelle, Kurfürstenstr. 7. Vorstand: Kais. Bank-Direktor.

Korporationen, Institute und dergl. zur Förderung von Industrie, Handel und Landwirtschaft.

Handelskammer zu Kassel I. Bezirk: Stadt- und Landkreis Kassel, Kreise Eschwege, Frankenberg, Fritzlar, Hersfeld, Hofgeismar, Homberg, Kirchhain, Marburg, Melsungen, Rotenburg, Schmalkalden, Witzenhausen, Wolfhagen und Ziegenhain. Bureau: Hohenzollernstr. 46, II. Vorsitzender: Geheimer Kommerzienrat C. Pfeiffer. Stellvertretender Vorsitzender: Kommerzienrat Otto Vogt. Syndikus: Dr. Metterhausen. Vertreter im Bezirkseisenbahnrat Frankfurt a. M.: Mitglied: Dr. Freiherr Wapitz von Eschen; Stellvertreter: Kommerzienrat Vogt. Vertreter im Bezirkseisenbahnrat Erfurt: Mitglied: Bankier Fr. Gumprecht, Schmalkalden; Stellvertreter: Fabrikant Fr. Scheller, Schmalkalden. Vertreter in der Weserschiffahrts-Kommission und bei der Weserstrom-Befahrung: Direktor M. Pulvermacher. Die Handelskammer ist geschäftsführer te Stelle der Freien

Vereinigung der Weserschiffahrts-Interessen. Vorsitzender: Direktor M. Pulvermacher. Geschäftsführer: Syndikus Dr. Metterhausen. Von der Handelskammer öffentlich angestellte und vereidigte Sachverständige: a) Handelschemiker: Dr. Paulmann, Kölnischestr. 15, Dr. Uffelmann, Ständepl. 6, Dr. Wackenroder, Gr. Rosenstr. 19. b) Bücherrevisor: Albrecht Schmincke, Wörthstr. 17.

Landwirtschaftskammer für den Reg.-Bezirk Kassel. Schomburgstr. 3. Vors.: Rittergutsbes. v. Stockhausen, auf Abgunst, stellv. Vorsitzender: Rittergutsbes. Maertens in Siebershausen b. Warburg. General-Sekr.: Oekonomierat Gerland in Kassel. Geschäftsführer: Dr. Staehly in Kassel.

Getreide-, Futter- und Düngemarkt. Börsenlokal: Bahnstr. 24, Hotel „Kaiserhof“. T. 3167. Versammlung jeden Mittwoch von 11 bis 1 Uhr im Hotel Kaiserhof. Vorsitzender: Ed. Wilde. Schriftführer: Th. Mosberg. Sekretär: Carl Schaub. Vorstand: Eduard Wilde, Kassel, Vorsitzender; Rittergutsbesitzer Maertens, Kassel, stellvertr. Vorsitzender; Th. Mosberg, Kassel, Kassierer u. Schriftführer; Gustav Hüneberg, Volkmarsen; Herm. Kleeburg, Kassel; Max Schönwald, Kassel.

Schiedsgerichts-Kommission 1907/08: Eduard Wilde, Kassel, in Fa. Wilde & Sernau, Vorsitzender; Julius Joseph, Fritzlar, in Fa. Jos. Mark Nachl., stellvertr. Vorsitzender; Siegmund Alsberg, Volkmarsen, in Fa. L. M. Alsberg; David Bachmann, Warburg, in Fa. J. Bachmann; Berthold Becher, Bielefeld, von der Firma Windmüller & Co.; Max Berg, Warburg, in Fa. Max Berg; Edmund Dietrich, Fritzlar, in Fa. Gebr. Dietrich; Gustav Hüneberg, Volkmarsen, in Fa. S. Hüneberg; A. Knochenhauer, Trendelburg, in Fa. Gebr. Knochenhauer Mühle; H. A. Maertens, Cassel, Rittergutsbesitzer; Theodor Mosberg, Cassel, in Fa. Julius Mecca; Carl Plaut, Cassel, in Fa. Carl Plaut; Salomon Rosenbaum, Grebenstein, in Fa. J. S. Rosenbaum; E. Schlieper, Fritzlar, von der Firma Mühlenwerke C. Buchenhorst; Wilhelm Schmiedicke, Kassel, in Fa. Wilhelm Schmiedicke.

Mitglieder: Ackermann & Temme, Kassel, L. M. Alsberg, Volkmarsen. — Gebr. Bachmann, Göttingen, J. Bachmann, Warburg, A. Bachmann jun., Kassel, A. S. Bachrach, Marburg, M. Bachrach Sohn, Kassel, Baer & Wetterhahn, Giessen, W. Beinbauer, Vollmarshausen, Max Berg, Warburg, Ed. Bohnhorst, Reckershausen, A. Brandenstein, Hofgeismar, Bröckelmann sen. & Grund, Kassel, Mühlenwerke C. Buchenhorst, G. m. b. H., Fritzlar, Louis Back, Lichtenau i. Westf. — A. Caron, Ellenbach. — Artur Cohen, Hannover. — Philipp Dalberg's Wwe., Marsberg, J. Dannenbaum, Scherfede, Rittmeister Deichmann, Lembach, Gebr. Dietrich, Fritzlar. — Selly Eichenberg, Hannover. — Flechtheim & Co., Münster, J. Frank & Co., Hannover. — Bürgermeister Gerhardt, Oberelsungen, D. Goldschmidt Söhne, Warburg, Gebr. Goldschmidt, Beverungen, J. C. Gundlach, Gerstungen, J. Gutheim, Fritzlar. — Fritz Haase, Kassel, Hartje & Pfeiffer, Allendorf, M. Heilbrunn, Sontra, H. Hess Söhne, Kassel, B. u. J. Hirsch, Sachsenhausen, Höxter & Hirsch, Kassel, Justus Hoffmann, Kassel, S. Hüneberg, Volkmarsen, M. Hammerschlag, Scherfede, Max Halberstadt, Hannover. — J. Isenberg, Dransfeld, Sander Israel, Kassel. — Jute-Spinnerei und Weberei, Kassel. — Gebr. Katz, Göttingen, Gebr. Katz, Treysa, Gebr. Katz, Witzenhausen, S. Katz, Höxter, W. Katz, Nordhausen, E. F. Kaufmann & Co., Beiseförth, Franz Keim, Kassel, Ernst Kersten, Kassel, Klestadt & Stern, Düsseldorf, Herm. Kleeburg, Kassel, Gebr. Knochenhauer, Trendelburg, Aug. Koch, Friedrichstal. — H. Landgrebe, Kassel, Landwirtschaftl. Zentral-Darlehnskasse für Deutschland Filiale Kassel, Kassel, Herm. Lellau, Northeim, Gebr. Liebmann, Sachsenhausen, Gebr. Löwenstein, Ossendorf, A. Lohmann, Wilhelmshöhe, L. Löwenstein, Beverungen, Victor Löwenstein, Gensungen, Julius Loeb, Kassel, J. Lenzenberg, Lemgo. — Rittergutsbesitzer Maertens, Siebershausen, F. A. Maltzfeld, Carlshafen, D. Mannheimer Sohn, Fritzlar, Jos. Mark Nachl., Fritzlar,

Matzko & Wittmer, Altmorschen, S. May, Warburg, Jul. Mecca, Kassel, Ernst Möller, Bettenhausen, H. Mosheim, Landau, Alfr. Müller, Nachf., Kassel, Oskar Meyer, Göttingen, Müller & Schild, Paderborn. — M. **Neuhahn**, Grebenstein, Nierenkötter & Wagner, Gudensberg, Gebr. Nordheimer, Niedermarsberg, Martin Oetzel, Melsungen. — M. **Pauson**, Göttingen, Carl Plaut, Kassel, Joseph Plaut, Kassel, Plink & Reiss, Göttingen. — Jos. **Rosenberg**, Kassel, M. Ritz, Witzzenhausen, H. Röver, Udenborn, Julius Rosenthal, Göttingen, Gebr. Rosenthal, Göttingen, J. S. Rosenbaum, Grebenstein, M. Rosenbaum, Immenhausen, Gebr. Rosenberg, Dransfeld, Levy Rothschild, Borken, Adolph Rothstein, Göttingen. — Gebr. **Saakel**, Bischhausen, R. Seyfarth, Bodenhausen, W. Siebert, Brotfabrik, Kassel, Chr. Simon, Uder a. L., Gg. Sinning, Altenburg, H. Sinning, Bettenhausen, Rud. Schäfer, Eschwege, H. Schaumlöffel, Merxhausen, v. Scharffenberg'sche Mühlenwerke, Wanfried, Aug. Schmidt, Grebenstein, Wilh. Schmiedicke, Kassel, Schmieta, Proviantamts-Direktor, Kassel, J. Schönemann, Sontra, Max Schönwald, Kassel, Konrad Schröder, Kassel, J. E. Schwartz, Kassel, H. Schwerin, Mengeringhausen, Jacob Schwerin, Mengeringhausen, Nathan Stahl, Zimmersrode, C. Staudinger, Meimbressen, Ph. Steeg, Warburg, v. Stockhausen, Treudenburg, L. Strauss Söhne, Kirchhain, M. A. Strauss, Marburg, Hartmann Strube, Grebenstein. — Carl **Teichmüller**, Kassel. — Carl **Unbefunde & Co.**, Melle. — Otto **Vogt**, Kassel. — C. **Weinstein**, Eschwege, H. Weinstein, Eisenach, Hch. Wertheim, Frankfurt a. M., Wilde & Sernau, Kassel, Windmüller & Co., Bielefeld, Fr. Wittich, Kassel.

Konsulate.

Republik Chile: Herkulesstr. 2, Konsul: Ed. Eskuche.
Frankreich: Nahlstr. 11, Konsularagent: Ernst Bodenheim.

Vereinigte Staaten von Nordamerika: Hohenzollernstrasse 49, Konsularagent: Gustav C. Kothe.

Städtische Behörde.

Rathaus. Oberbürgermeister: Müller.

Fuldhafen, bei Kassel, mit städt. Lagerhaus und Eisenbahnanchluss, Kassel bildet den Endpunkt der Weserschiffahrt. Wasserfläche des Hafens 18 600 qm (300 m lang, 62 m breit), benutzbare Uferlänge 540 m (darunter 160 m Kaiwand). 2 Dampfkrane von je 2,5 t, 1 Handkran von 10 t Tragkraft. Benutzbare Uferfläche (ohne Gleise und Lagerhaus) — 160 a. Das städt. Lagerhaus hat 2 mal 2830 — 5660 qm Boden- und Lagerfläche sowie 552 qm Kellerfläche. Hafenmeister: Aschermann. T. 499.

Speditionsgeschäfte.

Breiding & Buchbach, Grünerweg 35-37. Spedition und Möbeltransport.

Broeckelmann sen. & Grund, Wolfhagerstr. 12 und Kleine Rosenstr. 4. T. 11 u. 1275. T.-Adr.: Broeckelmann Grund. Spedition, Schifffahrt, Möbeltransport. Vertreter der Bremer Schleppschiffahrts-Ges. Bremen, der Mindener Schleppschiffahrts-Ges. Minden und der Red Star Line, Antwerpen. Inhaber: Kgl. Hofspediteur J. Herwig und Spediteur Aug. Herwig.

J. Heerdt, Rothenditmolderstr. 9. T. 676. Spedition und Möbeltransport.

Peter Kürle, Orleansstr. 36-38. T. 163. Bahnkontor T. 979. Bahnspediteur, Möbeltransport und Aufbewahrung. Inhaber: Jakob u. Heinrich Kürle.

H. Lohmann, Holländerstr. 5. T. 230. T.-Adr.: Lohmann Spediteur Kassel. Spedition, Rolfuhrwerk, Möbeltransport, Versicherung. Vertreter des Deutschen Lloyd, Transportversicherungsgesellschaft, Berlin. Inhaber: Jul. Wentzell.

Otto Meyer Wwe., Giessbergstr. 36. T. 559. Spedition. Inhaber: Wilh. Schröder und Elisabeth Meyer Wwe.

Jacob Möbus Nachf. Inhaber: Heinr. Stamm, Wolfhagerstr. 24. T. 758. T.-Adr.: Jacob Möbus Nachf.

Ph. Ruetz Nachf., Orleansstr. 33. T. 2575. Spedition. Inhaber: Friedr. Abel.

Gg. Stein, Schlachthofstr. 47. T. 2887.

A. Spohr, Wolfhagerstr. 32. Möbeltransport und Fuhrgeschäft.

Heinrich Wagner, Wolfhagerstr. 57. T. 154. Spedition, eigenes Rolfuhrwerk und Kohlenhandlung.

Heinrich Wenzel, Wolfsschlucht 25-27. T. 1320 u. 1321. T.-Adr.: Hofspediteur Wenzel. Spedition, Möbeltransport. Inhaber: Heinrich und Conrad Wenzel.

Kohlengrosshandlungen.

Kasseler Einkaufs-Genossenschaft für Brennmaterial. (Eing. Gen. m. b. Haftpflicht), Sedanstr. 6. T. 1150. (Circa 2000 Mitglieder; pro Mitglied: Geschäftsanteil: 5 Mk., Haftsamme: 10 Mk.) Aufsichtsrat: Lehnert, Steuer-Inspr., Aschermann, Reg.-Bausekr., Paape, Rechn.-Rat, Wittich, Sprachlehrer, Wehnes, Landes-Sekr., Conradi, Lehrer, Röhling, Intendantur-Sekr. Vorstand: Schiermann, Eis.-Sekr., Simmenroth, Rektor, Schunck, Lehrer, Becht, Kaufmann u. Metz, Polizei-Assistent, Jährl. Umsatz: ca. 775 Doppel-Waggon Kohlen und Briketts und 50 Doppelwaggon Buchen- und Tannenholz.

Gebr. Dohm, Hauptkontor: 13, Nebenkontor: Hohenzollernstr. 58. T. 755. T.-Adr.: Kohlendohm. Kohlen-, Koks- u. Brennholz-Grosshandlung. Lager: Holländischestr. 19. Inhaber: Wilhelm und Eduard Dohm. Gezr. 1893.

Glückauf, Kohlenhandels-gesellschaft m. b. H., Obere Königstr. 2. T. 1301, 1302, 1303, (504 für Abt. Braunkohlen). T.-Adr.: Kohlenglückauf. Geschäftsführer: Sternberg, Schroeder, Piepmeyer. Stellvertr. Geschäftsführer: Abt. Prokuristen: Hein, Lechler und Bellermann.

Adolph Harloff, G. m. b. H. T. 3807, 3808. T.-Adr.: Harloff. Reederei u. Kohlengrosshdlg. Gesellschafter des Kohlenkontors in Mülheim a. d. Ruhr und der „Glückauf“, Kohlenhandels-gesellschaft m. b. H. in Kassel. Haupt-gesellschafter und I. Geschäftsführer: A. Harloff. Weitere Geschäftsführer: P. Lüdorff, H. Beck, L. Rüttler. Prokurist: B. Guthnecht. Niederlassungen: Iserlohn, Duisburg-Ruhrort, Gustavsburg b. Mainz, Worms. Versandmagazin: Mannheim-Industrie-hafen.

Georg Köhler, G. m. b. H., Wilhelmstr. 19.

Köhler, Reuse & Co., G. m. b. H., Wilhelmstr. 19. L. Reuse, Wattenbacher Kohlenwerk, Königsplatz 40. T. 38.

Ferd. Steinmetz, Hauptkontor: Königstr. 85, Kontor und Lager: Gartenstr. 169-18. T. 1078. Kohlenhandlung.

von Waltz'sche Erben, Königstr. 35.

Kaub a. Rhein.

Stadt, 2410 Einw., Rbz. Wiesbaden, Kreis u. Amtsgericht St. Goarshausen, Landger. Wiesbaden. Station der Strecke Niederlahnstein-Rüdesheim.

Lotensstation.

Bürgermeister: Zur Zeit unbesetzt. Kommissarischer Verwalter: Reg.-Supernumerar Schwinn.
Bahnamtli. Buhrunternehmer: Josef Berndt.

Kestert (Krs. Goarshausen).

Flecken, 934 Einw., Rbz. Wiesbaden, Kreis u. Amtsgericht St. Goarshausen, Landger. Wiesbaden, Station der Strecke Rüdesheim-Niederlahnstein.

Bürgermeisteramt. Bürgermeister: Joh. Ant. Schwarz.
Landeplatz für Schlepplüge.

Kirchhain, Bez. Kassel.

Kreisstadt, 2340 Einw., Rbz. Kassel, Landger. Marburg. Station der Strecken: Giessen-Kassel und Kirchhain-Gemünden.

Amtsgericht Kirchhain (Bez. Kassel). G.-V.: Strelt. Landratsamt. T. 3. Landrat: Freiherr Schenk zu Schweinsberg.

Bürgermeisteramt I. Bürgermeister: Joh. Prediger.
Speditionsgeschäft: *Heinrich Hohl, Bahnhofstr. Spedition. Vertreter der Deutsch-Amerikanischen Petroleum-Gesellschaft.

Langenschwalbach.

Kreisstadt u. Badeort, 3000 Einw., Rbz. Wiesbaden. Untertaunuskreis, Landger. Wiesbaden. Station der Strecke: Wiesbaden-Limburg.
Amtsgericht Langenschwalbach (2 AR.). G.-V.: Hahn.
Landratsamt, T. 23. Landrat: von Koeller.
Steueramt. Steuereinnahmer: Stenter.
Bürgermeisteramt, T. 21. Bürgermeister: Bessier.
Speditoren: *Adam Laufer, Adolfstr. 20, T. 79. Spedition, Fuhrgeschäft, Lohnkutscherei.
Carl Stiefvater, T. 40 u. 63. Bahnamtl. Güterbestätter.

Limburg a. d. Lahn.

Kreisstadt, 10 250 Einw., Rbz. Wiesbaden. Oberlandesgericht Frankfurt a. M. Station der Strecken: Limburg-Sierskahn-Altenkirchen, Limburg-Hachenburg-Altenkirchen, Wiesbaden-Limburg, Frankfurt-Limburg u. Koblenz-Giessen.

Landgericht Limburg a. d. Lahn, 253 603 Eingesessene, 19 RA. Präs.: Ra.: GJR. Hill I, *H. Hill II, Krause, Krücke, *JR. Memelsdorf, *JR. Raht, *JR. Rintelen, Thormann in Limburg; *Dr. Schmidtborn in Diez, Dormann, *JR. Kaufmann in Weizlar.

Amtsgericht Limburg a. d. L. (2 AR.) RA.: Die beim Landgericht aufgeführten. GV.: Bässe.

Landratsamt, T. 52. Landrat: Büchting.

Steueramt. Obersteuerkontrollleur: Biertümpel.

Eisenbahn-Betriebs-Inspektion.

Eisenbahn-Verkehrs-Inspektion.

Eisenbahn-Werkstätten-Inspektion.

Eisenbahn-Maschinen-Inspektion.

Eisenbahn-Reparatur-Werkstatt.

Reichsbanknebenstelle, T. 12. Bankvorstand: Lichtschlag.

Bürgermeisteramt, T. 75. Bürgermeister: Haerten.

Handelskammer f. d. Kreise Unterwesterwald, Westerbürg, Oberlahnkreis, Limburg, Unterlahnkreis und den früheren Amtsbezirk Braubach. Vorsitzender: Louis Hille. Syndikus: Dr. Wäckert.

Mitglied im Bezirkseisenbahnrat Frankfurt a. M.: Heinar, Braubach zu Löhberg.

Speditionsgeschäfte, zugleich bahnamtl. Speditoren: Josef Condermann and Josef Zimmermann.

Lorch a. Rhein.

Stadt, 2400 Einw., Rbz. Wiesbaden, Rheingaukreis, Amtsg. Rüdeshcim, Landger. Wiesbaden. Station der Strecke: Rüdeshcim-Niederlahnstein.

Bürgermeisteramt, T. 8. Bürgermeister: Dr. Freiherr v. Scheibler.

Bahnamtl. Fuhrmann: Friedr. Perabo.

Lorchhausen.

Dorf, 765 Einw., Rbz. Wiesbaden, Rheingaukreis, Landger. Wiesbaden. Eisenbahnstation, Post- und Telegraphenamtl. Lorch a. Rh. (4 km). Es sind Landplätze für Schleppkähne und -Dampfer vorhanden.
Bürgermeisteramt. Bürgermeister: Rössler.

Marburg, Bez. Kassel.

Kreisstadt, 20 137 Einw., Rbz. u. Oberlandesger. Kassel. Station der Strecken Kassel-Giessen, Frankenberg-Marburg, Marburg-Kreuztal und Marburg-Gladenbach-Herborn.

Landgericht Marburg (Bez. Kassel). 206 226 Eingesessene, 17 RA. Präs.: v. Hensinger. RA.: Auth, Bork, *JR. Dörffler, *JR. Goldberg, *JR. Handschuh, Dr. Krug, Dr. Külz, Ran, *Rohde, Schneider, *JR. Welcker, Wolff in Marburg; *JR. Schirmer in Homberg.

Amtsgericht Marburg (Bez. Kassel). (4 AR.) RA.: Die beim Landgericht aufgeführten. — GV.: Verteilungsstelle.

Landratsamt, T. 281. Landrat: Geh. Reg.-Rat von Negelein.

Wasserbau-Bezirksstelle. Vorstand: Hüttenhain.

Hauptsteueramt. Vorstand: Schultz.

Kgl. Eisenbahn-Betriebs-Inspektion. T. 184.

Universität. Sekretariat T. 91. Theologische, Juristische, Medizinische und Philosophische Fakultät. Kurator: Geh. Justizrat Dr. Schollmeyer. Vorstand der Universitätsbibliothek: Geh. Reg.-Rat Dr. phil. Roediger.

Reichsbanknebenstelle, T. 130. Kais. Bankvorstand: Stockhausen.

Bürgermeisteramt, T. 43. Oberbürgermeister: Troje.

Speditionsgeschäfte.

Franz Frey, T. 37. Speditoren.

***Joseph Birck**, T. 68. Speditionsgeschäft, vornehmlich Lastfuhrwerk. Grosse Lagerräume.

Eduard Hepp, Rosenstr. 4, T. 8. Spedition, Möbeltransport, Posthalterei, Chaisenuhrwerk. Vertreter der deutschen Möbeltransport-Gesellschaft. Inhaber: Frau Katharina Hepp, geb. Feussner.

***Heinr. Schneider**, T. 28. T.-Adr.: Speditoren Schneider. Bahnamtl. Güterbestätterei. Spedition, Lagerung, Zollabfertigung. Inhaber: Willh. Schneider und Frau Gert. Schneider Wwe.

Melsungen.

Kreisstadt, 4000 Einw., Rbz. u. Landgericht Kassel. Station der Strecke: Bebra-Kassel.

Amtsgericht Melsungen. RA.: *Spohr. — GV.: Risseler.

Landratsamt, T. 9. Landrat: Friedr. v. Aschoff.

Bürgermeisteramt, T. 8. Bürgermeister: Otto Gleim.

Bahnspeditoren: Konrad Heerdt.

Montabaur.

Kreisstadt, 3740 Einw., Rbz. Wiesbaden, Unterwesterwaldkreis, Landger. Neuwied. Station der Strecke: Limburg-Altenkirchen.

Amtsgericht Montabaur (2 AR.) RA.: Dr. Wentrup (a. b. L.). — GV.: Verteilungsstelle.

Landratsamt, T. 4. Landrat: Freiherr Marschall von Bieberstein.

Steueramt II Kl. Einnehmer: Teusen.

Bürgermeisteramt, T. 15. Bürgerm.: M. Sauerborn.

Bahnamtl. Speditoren: Joseph Hannappel.

Nassau a. d. Lahn.

Stadt u. Badeort, 2310 Einw., Rbz. Wiesbaden, Unterlahnkreis, Landgericht Limburg. Station der Strecken: Berlin-Metz und Koblenz-Giessen.

Amtsgericht Nassau a. d. Lahn. GV.: Skötsch.

Bürgermeisteramt, T. 22. Bürgerm.: Hasenclever.

Bahnspeditoren: Heinrich Rölz.

Niederlahnstein

*Stadt a. d. Lahn, 4200 Einw., Rbz. Wiesbaden, Kreis St. Goarshausen, Landger. Wiesbaden. Station der Strecken: Köln-Frankfurt, Berlin-Metz und Koblenz-Giessen.

Amtsgericht Niederlahnstein (zugleich Rheinschiffahrtsgericht) RA.: *Dr. Dahlem (a. b. L.). — GV.: Giese.

Bürgermeisteramt, T. 21. Bürgermeister: Salomon.

Reederei: Johann Geis IV, Langgasse 20, T. 52. Baggereibesitzer, Reederei. Kies u. Sandlieferant.

Bahnamtl. Speditoren: Cornelius Picks.

Kohlengrosshandlung: Hengstenberg & Wiemer, Emserstr., T. 7. Siehe Ruhrort.

— **Wilhelm Wiemer**, Emserstr., T. 7. Kohlen- und Brikettgrosshandlung.

Niederwallui.

Dorf, 1800 Einw., Rbz. Wiesbaden, Rheingaukreis, Amtsg. Eltville, Landger. Wiesbaden. Station der Strecke: Frankfurt-Rüdeshcim. Telephonruf: Amt Eltville. Motorbootverbindung mit Budenheim.

Bürgermeister: Körber.

— **Agentur und Landebrücke der Köln-Düsseldorfer Gesellschaft.**

Oberlahnstein.

Stadt a. d. Lahnmündung (dazugeh. Grube Friedrichs-
segen), 8500 Einw., Rbz. Wiesbaden, Kreis St. Goars-
hausen, Amtsg. Niederlahnstein, Landger. Wiesbaden.
Hauptsteueramt. Vorstand: Behnke.

Reichsbanknebenstelle. T. 48. Kais. Bankdirektor:
Balthasar.

Bürgermeisteramt. T. 8. Bürgermeister: Schütz.

Staatl. Sicherheitshafen. 600 a, Ladestelle 550 m,
Ladeplätze zum Teil mit E. V. Magazinsspeicher
für Getreide mit Elevator, 4 Lagerschuppen, 3
Dampfkran, stärkster Kran 2,5 t Tragkraft, 1
elektr. Kran von 4 t Tragkraft, 1 Eisenerzküpper,
2 Laufkräne der Friedr. Krupp A.-G. von je 100
Zentner Tragfähigkeit.

Hafenverwaltung: Kgl. Wasserbau-Inspektion Diez
a. d. Lahn, Hafenmeister: Ostendorf.

An Sonn- und Feiertagen Betriebsruhe, Ausnahmen
zulässig. An Abgaben werden erhoben: Hafens-
benutzungsgebühren, Hafenschutzgebühren.

Speditionsgeschäfte.

Ludwig Böhm. T. 13. Vertreter der Köln- und
Düsseldorfer Personen-Dampfschiffahrts-Ges. und
der regelm. direkten Linien nach Antwerpen, Am-
sterdam u. Rotterdam, Verkehr nach allen Plätzen
der Welt zu festen Sätzen für alle Güter. Zoll-
abfertigung, Transport-Versicherung. Grosse Lager-
räume für alle Güter am Rhein und in der Stadt.
Deklarationsbevollmächtigter der Eisenbahnverwal-
tung. Amtl. Güterbestätter. Möbeltransport.

Eckstein & Simon. T. 10. T.-Adr.: Eckstein Simon.
Spedition, Schiffahrt, Lagerung, Vertreter der Nie-
derländischen Dampfschiff-Reederei, Rotterdam, der
Holland-Amerika-Linie, Rotterdam und der Mann-
heimer Lagerhaus-Gesellschaft. Inhaber: Xavier
Eckstein in Koblenz. Geschäftsführer: Hermann
Kriens in Oberlahnstein.

Speditions- & Lagerhaus-Gesellschaft m. b. H., T. 16.
T.-Adr.: Hafenspedition. Kapital: 325 000 Mark.
Direktoren: Carl Jörissen und Dr. Alfred Pfaff.

Oberursel.

Stadt (dazugeh. Hohe-Mark), 6366 Einw., Rbz. Wies-
baden, Obertaunuskreis, Amtsg. Homburg v. d. H.,
Landger. Frankfurt a. M. Station der Strecke:
Frankfurt-Homburg u. O.-Hohemark.

Bürgermeisteramt. T. 18. Bürgermeister: Füller.

Bahnamt. Spediteur: Peter Wolff.

Speditionsgeschäfte: Adam Müller u. Heinrich Scheller.

Orb (Bad).

Stadt u. Solbad, 3996 Einw., Rbz. Kassel, Kreis Geln-
hausen, Landgericht Hanau, Station der Strecke:
Wächtersbach-Orb.

Amtsgericht Orb.

Bürgermeisteramt. T. 1. Bürgermeister: Alb. Toerner.
Spediteure: Wilhelm Wolf und Wilhelm Noll.

Oestrich (Rheingau).

Flecken a. Rhein, 2881 Einw., Rbz. Wiesbaden, Rhein-
gaukreis, Amtsg. Rüdesheim, Landger. Wiesbaden,
Station der Strecke Frankfurt-Rüdesheim.

Bürgermeister: Hess.

Bahnamt. Spediteur: Johann Hilfsbos in Mittelheim
(Rheingau).

Rinteln.

Kreisstadt des Kreises Grafschaft Schaumburg, 5333
Einw., Rbz. Kassel, Landger. Hannover, Station der
Strecken Löhne-Hildesheim und Rinteln-Stadthagen.
Amtsgericht Rinteln. RA.: *Brenning. *Heermann.
GV.: Haune.

Landratsamt. T. 72. Landrat: Rittergutsbesitzer Hans
von Dittfurth.

Steueramt. Obersteuerinspektor: Biermann.

Bürgermeisteramt. T. 21 u. 22. Bürgermeister: Oberst-
leutnant a. D. Richard Gaertner.

Spediteure.

Wwe. Fleischmann, Bremerstr. 44. Bahnamt. Güter-
bestätter der Staatsbahn.

Wilhelm Eckel, Schulstr. 5. Spediteur der Rinteln-
Stadthagener Eisenbahn-Aktien-Ges.

Rödelheim.

Stadt, 10 000 Einw., Rbz. Wiesbaden, Kreis, Amts-
u. Landger. Frankfurt a. M. Station der Strecken:
Frankfurt-Homburg v. d. Höhe, Rödelheim-Höchst u.
Rödelheim-Kronberg. Telephonruf: Frankfurt a. M.
Bürgermeisteramt. T. 4559. Bürgermeister: Hedde.
Bahnspediteur: Hermann Täubner.

Rotenburg a. d. Fulda.

Kreisstadt, 3121 Einw., Rbz. u. Landger. Kassel.
Station der Strecke: Bebra-Kassel.

Amtsgericht Rotenburg a. d. Fulda (3 AR.) RA.: *JR.

Aulig, *Dr. Mahnkopf. — GV.: Loos.

Landratsamt. T. 19. Landrat: Tuercke.

Bürgermeisteramt. Bürgermeister: v. Kupsz.

Die Stadt wünscht Niederlassung von Industrie
und gibt zu diesem Zwecke geeignete Bauplätze
kostenfrei ab. Auskauf durch das Bürger-
meisteramt.

Bahnamt. Spediteur: Adam Stiehl, Spedition, Möbel-
transport und Rollfuhrwerk.

Kohlenhandlung: Karl Adolf Schnell, auch Spedition,
Holz- und Eisenhandlung.

Rüdesheim a. Rhein.

Kreisstadt u. Traubenkurort, 4772 Einw., Rbz. Wies-
baden, Rheingaukreis, Landger. Wiesbaden, Station
der Strecke Köln-Frankfurt a. M.

Staatl. Sicherheitshafen ohne E. V. 437 a. Aufsicht:
Wasserbauinspektion Bingerbrück. Hafenmeister:
Kunger, Rüdesheim, Trajekt Rüdesheim-Bingen-
Bingerbrück (gehört dem Eisenbahnfiskus), ausser-
dem Lokalboote Rüdesheim-Bingen-Bingerbrück-
Assmannshausen (Niederwaldbahn-Gesellschaft).

Amtsgericht Rüdesheim a. Rh. (zugleich Rhein-
schiffahrtgericht). (2 AR.) RA.: *JR. van der
Heyde. GV.: Schnellert.

Landratsamt. T. 23. Landrat: Wagner.

Steueramt. Vorstand: Müller.

Reichsbanknebenstelle. T. 21. Kais. Bankvorstand:
Knabe.

Bürgermeisteramt. T. 40. Bürgermeister: Alberti.

Verband der Weinhändler des Rhein- u. Malgaaues.
Vorsitzender: Eduard Sturm, T. 1. in Rüdesheim,
Geschäftsführer: Gustav Seiber, Wiesbaden, T.
3208.

**Agentur der Köln-Düsseldorfer Dampfschiffahrts-Ge-
sellschaft.**

Bahnamt. Spediteur: Lill.

St. Goarshausen.

Kreisstadt a. Rhein, 1681 Einw., Rbz. u. Landger.
Wiesbaden, Station der Strecke: Rüdesheim-Nieder-
lahnstein. Schiffsanlegestelle. Loreley-Hafen.

Staatl. Sicherheitshafen, 605 a mit El.-V. (Kleinbahn).
Die Hafensohle liegt 1,10 m unter 0 St. Goarer
Pegel. Aufsichtsführende Stelle: Wasserbauinspek-
tion Koblenz (Rhein).

Amtsgericht St. Goarshausen (zugleich Rheinschiff-
fahrtgericht). (2 AR.) RA.: *Pannenbecker (a.
b. L.). — GV.: Budesheim.

Landratsamt. T. 1. Landrat: Geh. Reg.-Rat Berg.

Bürgermeisteramt. Bürgermeister: Schilling.

Speditionsgeschäft: Franz Wagner, T. 5. Bahnamt.
Rollfuhrunternehmer. Speditionsgeschäft mit eigen-
er Schiffslandebrücke. Vertreter der Niederl.
Dampfschiffahrts-Reederei, Rotterdam, der Rhein-
u. Seeschiffahrts-Gesellschaft, Köln, der Neuen
Rheinschiffahrts-Gesellschaft, Amsterdam, und der
„Rhenania“-Versicherungs-Gesellschaft, Köln. Ei-
senhandlung.

Schierstein.

Dorf a. Rhein, 4483 Einw., Rbz., Kreis, Amts- u. Landger. Wiesbaden. Station der Strecke: Rüdeshelm-Frankfurt. Telephonruf: Amt Biebrich. Schiffsanlegeplatz.

Bürgermeisteramt, T. 113 Amt Biebrich. Bürgerm.: Schmidt.

Staatl. Sicherheits-, Handels- und Flosshafen, 2710 a, 800 m Ladeplätze. Verwaltung: Kgl. Wasserbau-Inspekt. Bingerbrück. Hafenaufsichtsbeamter: Kgl. Wasserbauwart Hesse, am Hafen.

Spediteure: Fr. Messer, Bahnamt, Spediteur. — F. A. Wehnert II, Speditionsgeschäft.

Schlüchtern (Bez. Kassel).

Kreisstadt, 3000 Einw., Rbz. Kassel, Landger. Hanau. Station der Strecke: Bebra-Frankfurt.

Amtsgericht Schlüchtern, Bez. Kassel. RA.: *JR. Henrichs. — GV.: Runge.

Landratsamt, T. 1. Landrat: Valentiner.

Bürgermeisteramt, T. 2. Bürgermeister: Albrecht. **Bahnamt. Spediteure**: Georg Müller und Nikolaus Müller, Hospitalstr. 11.

Schmalkalden.

Kreisstadt u. Badeort, 9691 Einw., Rbz. Kassel, Landger. Meiningen. Station der Strecken: Wernhausen-Zella-St. Blasii u. Schmalkalden-Brotterode.

Amtsgericht Schmalkalden (3 AR.) RA. (a. b. L.): *Berlin, Engel, *Wagner. GV.: Rüttgers, Schmidt.

Landratsamt. Landrat: Dr. Hagen. **Steueramt**. Vorstand: Agricola.

Eichamt, T. 34. Leiter: Kaufmann Karl Felde. **Bürgermeisteramt**, T. 1. Oberbürgermeister: Roesler.

Landwirtschaftl. Berufsgenossenschaft. Bezirk: Kreis Herrschaft Schmalkalden. Vorsitzender des Sektionsvorstandes: Der kgl. Landrat.

Speditionseschäfte.

C. Krech. Bahnamt. Spediteur. Sammel-Verkehr u. Möbeltransport. Inhaber: Carl Krech und Ernst Häcker.

Richard Müller, T. 14. T.-Adr.: Spediteur Müller. Spedition, Sammeladungsverkehr. Vertreter der Hamburg-Amerika-Linie. Inhaber: Richard Müller. Prokuristen: Rosalie Müller und Carl Schilling.

Georg Wolf, Auerweg 7. T. 41. T.-Adr.: Spediteur Wolf. Spedition, Möbeltransport, Rollfuhrwerk.

Steinbach-Hallenberg.

Flecken, 4704 Einw., Rbz. Kassel, Kreis Herrschaft Schmalkalden, Landger. Meiningen. Station d. Strecke Wernhausen-Zella-St. Blasii.

Amtsgericht Steinbach-Hallenberg. GV.: Wohlgemuth. **Bürgermeisteramt**, T. 3. Bürgerm.: Zickendraht. **Bahnamt. Spediteur**: Richard Wilhelm.

Treysa (Bez. Kassel).

Stadt, 3100 Einw., Rbz. Kassel, Kreis Ziegenhain, Landger. Marburg. Station der Strecken: Frankfurt-Kassel, Leinefelde-Treysa, Treysa-Hersfeld. Telephonruf: Amt Treysa-Ziegenhain.

Amtsgericht Treysa, Bez. Kassel. RA.: *Backhaus. — GV.: Becker.

Bürgermeisteramt. Bürgermeister: Wiegand. **Spediteure**: Peter Crede und J. Kurzenknabe.

Usingen.

Kreisstadt, 1890 Einw., Rbz. u. Landger. Wiesbaden. Station der Strecke: Homburg v. d. Höhe-Usingen.

Amtsgericht Usingen (2 AR.). GV.: Fuss. **Landratsamt**. Landrat: Dr. August Beckmann.

Bürgermeisteramt. Bürgerm.: Adolf Philippi. **Bahnamt. Spediteur**: Georg Zitzer, eigenes Rollfuhrwerk.

Weilburg (Lahn).

Kreisstadt des Oberlahnkreises, 4021 Einw., Rbz. Wiesbaden, Landger. Limburg. Station der Strecken: Limburg-Giessen und Weilburg-Laubuseschbach.

Amtsgericht Weilburg (3 AR.) RA.: *Jonas. — GV.: Ströder.

Landratsamt, T. 39. Landrat: Lex.

Steueramt. Steuereinnnehmer: Schröder.

Bürgermeisteramt, T. 47. Bürgerm.: Karthaus.

Stadt. Eichamt. Vorstand: Der Bürgermeister.

Spediteure: Rudolf Meurer und Wilhelm Beck.

Westerburg i. Westerwald.

Kreisstadt des Westerwaldkreises, 1412 Einw., Rbz. Wiesbaden, Amtsger. Rennerod, Landger. Limburg. Station der Strecke: Altenkirchen-Limburg.

Landratsamt, T. 4. Landrat: Rademacher.

Bürgermeisteramt. Bürgermeister: Menk.

Bahnamt. Spediteur: Karl Weitand.

Wiesbaden.

Stadtkreis, 105 600 Einw., Sitz der Regierung, Eisenbahnknotenpunkt und Station der Strecken: W.-Niederhausen, W.-Frankfurt, W.-Limburg, W.-Rüdeshelm, W.-Mainz, W.-Biebrich.

Staatsbehörden.

Königl. Regierung, Luisenstr. 13. Reg.-Präs.: Dr. v. Meister.

Landratsamt für den Landkreis Wiesbaden, Lessingstrasse 16. Landrat: von Heimburg.

Reichsbank, Luisenstr. 21. Vorst.: Osk. Meyer.

Steueramt I. Kl. (Zölle und indirekte Steuern). Vorstand: Oberrevisor R. Hayne.

Landgericht, mit einer Kammer für Handelssachen. 404 795 Eingesessene, 54 RA. Präs.: Menke. RA.:

*JR. Dr. Alberti, Becker, Beres, Dr. Bickel, Brass.

*JR. Ebel, *v. Eck, Eckermann, *JR. Emmerich, Dr.

Fleischer, Flindt, Dr. Gessert, Gith, *JR. Guttmann,

*JR. Halbe, *JR. Dr. Hehner, Heine, *JR. Heintz-

mann, Dr. Jünger, Kriese, Kühne, *JR. Kullmann,

Laaff, Dr. Lebrecht, Liebmann, *JR. Dr. Löb, *JR.

Lotz, Marxhömer, JR. Peterson, Rabe, Dr. Romelss,

Dr. Rosenheim, Dr. Ignatz Rosenthal, JR. Schultze,

*JR. Dr. Seligsohn, JR. Siebert, Dr. Stahl, Stempel,

Dr. Georg Weiss, JR. Wiegand, Wilh. Wolff, Graf

v. Zech, Dr. Zweck in Wiesbaden; Böcker,

*Schreiber, *Sommer in Höchst; Hamacher in Id-

stein; Machol in Königstein; Dr. Dahlem in Nieder-

lahnstein; Pannenbecker in St. Goarshausen.

Amtsgericht (zugleich **Rheinschiffahrtsgerecht**) (13 AR.)

RA.: Die beim Landgericht aufgeführten. —

GV.: Verteilungsstelle.

Betriebs-Inspektion I (Mainz).

Maschinen-Inspektion (Mainz).

Verkehrs-Inspektion (Mainz).

Güterabfertigungen: Wiesbaden-West, W.-Süd, und

Güterbahnhof Wiesbaden-West.

Städtische Behörde.

Rathaus. Oberbürgermeister: Dr. C. v. Ibell.

Korporationen und Institute zur Förderung von

Handel, Industrie und Schifffahrt.

Handelskammer zu Wiesbaden: Bezirk: Kreise Höchst,

Rheingau, St. Goarshausen, (Süd), Untertaunus,

Usingen, Wiesbaden-Land und Wiesbaden-Stadt.

Vorsitzender: Kommerzienrat Franz Fehr-Flach;

Stellvertretender Vorsitzender: Geh. Kommerzien-

rat Dr. W. Kalle in Biebrich. Syndikus: Dr.

Merbot. Von der Kammer angestellte Bücher-

revisoren: E. Kleemann, Benedikt Straus, Kaufm.

Carl Brodt in Wiesbaden. Vertreter der Kammer

im Bezirks-Eisenbahnrat Frankfurt: Kommerzien-

rat Franz Fehr-Flach. Mitglied der Kammer an

den Strombefahrungen der Rheinschiffahrtskom-

mission: Kommerzienrat H. Koch.

Konsulate.

Amerika: K. B. Breuer, Konsul, Sonnenbergerstr. 1.

Argentinien: R. Lynen, Konsul, Biebrich, Wiesbade-

nerallee 15.

Brasilien: Eugen Jac. Gradewitz, Vize-Konsul, Wilhelmstrasse 32.

Chile: Alfr. Böhle, Konsul, Gartenstr. 15.

Italien: Karl Kuntze, Konsularagent, Adelheidstr. 31 p.

Paraguay: Friedr. Schleiß, Biebrich, Wiesbadenerallee 64.

Fuhrwerksberufsgenossenschaft (Sekt. 19). Vors.: A. Nickel, Helmenstr. 10.

Speditionsgeschäfte.

J. & G. Adrian, T. 59. T.-Adr.: Spediteur Adrian. Spedition, Möbeltransport Aufbewahrung. Comp-toir: Bahnhofstr. 6. Lagerhäuser: Schlachthausstrasse 6 u. 7. Inhaber: Adolph Jacobi und Adolph Krafft.

L. Rettenmayer, T. 12 u. 2376. Königl. u. Grossfürstl. russischer Hofspediteur. T.-Adr.: Für Spedition: „Rettenmayer“; für Möbeltransport: „Möbelheim“. Spedition, Möbeltransport und Lagerung. Besitzer des ersten Lagerhauses: „Wiesbadener Möbelheim“. Vertreter der deutschen Ostafrika-Linie, der Woermann-Linie und der Great Eastern-Railway. Inhaber: Friedr. F. Haagner.

Gesellschaft für Land- und Rheint Transporte Wilhelm Ruppert & Co. m. b. H., Mauritiusstr. 8. T. 32. T.-Adr.: Ruppertcomp. Spedition, Kommission, Schifffahrt und Möbeltransport. Vertretung resp. Güteragentur der Köln-Düsseldorfer-Gesellschaft. (Korrespondenzen nur nach Biebrich.) Geschäftsführer: Wilhelm Elberfeld.

Speditionsgesellschaft Wiesbaden, Ges. m. b. H. Kapital: 115 000 Mark. T. 872. T.-Adr.: Prompt. Spedition, Möbeltransport, Verpackung und Lagerung. Geschäftsführer: Michaelis, Vogel und Neumann.

Wiesbadener Transport-Gesellschaft Friedrich Zander Jun. & Co., T. 1048. Speditionsgeschäft. Inhaber: Kaufleute Friedrich Zander jun. und Otto Berberich.

Kohlenhandlungen.

Kohlen-Konsum „Glück auf“ Carl Ernst, Am Römer-tor 2, T. 2353. Lager: Bahnhof-West. Inhaber: Carl Ernst.

Kohlen-Verkauf-Gesellschaft m. b. H., Bahnhofstr. 2. T. 845 und 775. Eigenes Lager am Bahnhof Dotzheim. Ca. 12 000 qm Lagerfläche mit Hochbahn-

anlage, modernen Ausladevorrichtungen, elektrisch betriebenen Kränen und Siebwerk.

Ulrich, Müller & Volz, T. 294. T.-Adr.: Volz Kohlenhandlung Wiesbaden. Kohलगrosshandlung. Mitglied des Kohlenkontors. Niederlassung auch in Frankfurt a. M. Inhaber: Frau Ulrich Wwe., Frankfurt, Alex. Müller, Frankfurt, Karl Volz, Wiesbaden. Prokurist in Wiesbaden: Wülh. Schilly. Verkauf in die Syndikatsreviere 20 und 22.

Winkel (Rheingau).

Flecken, 2700 Einw., Rbz. Wiesbaden, Rheingaukreis, Amtsg. Rüdesheim, Landger. Wiesbaden. Station der Strecke: Rüdesheim-Frankfurt.

Bürgermeisteramt, T. 13. Bürgermeister: Hartmann. **Bahnämtl. Spediteur:** Joh. Hilsbos zu Mittelheim bet Winkel.

Witzenhausen.

Kreisstadt, 3788 Einw., Rbz. u. Landger. Kassel. Station der Strecke: Nordhausen-Kassel.

Amtsgericht Witzenhausen (2 AR.) RA.: *Eckhardt. — GV.: Krauss.

Landratsamt, T. 22. Landrat: von Bischoffshausen.

Steueramt, Vorstand: Alberti.

Bürgermeisteramt, T. 39. Bürgermeister: Wickfeldt.

Spediteure.

Albert Zapfe, bahnamtl. Spediteur.

J. Brill, Spediteur.

Wolffhagen (Bez. Kassel).

Kreisstadt, 2560 Einw., Rbz. u. Landger. Kassel. Station der Strecke: Kassel-Volkmarsen.

Amtsgericht Wolffhagen, Bez. Kassel. GV.: Wilhelm.

Landratsamt, T. 7. Landrat: Geh. Reg.-Rat V. Buttler.

Bürgermeisteramt. Bürgermeister: Schnelder.

Spediteure.

Christian Flörke, Rollfuhrunternehmer und Möbeltransport, auch Kohlenhandlung.

Martin Pflüger, T. 10. T.-Adr.: M. Pflüger. Bahnämtlicher Spediteur und Rollfuhrunternehmer. Möbeltransport. Kohlenhandlung. Vertreter der Amerikanischen Petroleum-Gesellschaft.

Königreich Bayern.

Das Königreich Bayern wird in der Hauptsache im 2. Bande dieses Werkes behandelt. Hier folgen nur diejenigen Gebietsteile, welche am schiffbaren Main bis einschl. Bamberg gelegen sind, sowie die Rheinpfalz. Das Maingebiet gehört zu den Regierungsbezirken Unterfranken (682 532 Einw.) bezw. (zum Teil) Oberfranken (637 700 Einw.). Sitze der Kreisregierungen in Würzburg, bezw. Bayreuth. Die Rheinpfalz bildet für sich einen Regierungsbezirk (885 833 Einw.). Sitz der Kreisregierung in Speyer.

A) Das bayrische Maingebiet.

Aschaffenburg.

Unmittelbare Stadt, 27 000 Einw., Rbz. Unterfranken. Eisenbahnknotenpunkt, Oberlandesgericht Bamberg.

Staatsbehörden.

Königl. Bezirksamt Aschaffenburg, Luitpoldstr. 10. T. 191. Bezirksamtmann: L. v. Rücker.

Landgericht Aschaffenburg mit Kammer für Handels-sachen, Ertalstr. 2. T. 404. 184 765 Eingesessene. Präsident: Oskar Mack. Direktor: P. Seidenschwarz. RA.: JR. Burger, JR. Dittmann, Falk, Fuchs, Rieth, JR. Scherer, Stadelmayer, Dr. Elbert, Dr. Grünebaum, Schottenfels, Göhler, Leeb, Haager.

Notare: JR. Kühnlein, JR. Häussner.

Amtsgericht Aschaffenburg, Ertalstr. 2. T. 404. RA.: Die beim Landgericht aufgeführten.

Reichsbanknebenstelle, Ertalstr. 8 T. 412. Vorstand: Klipstein, Direktor.

Königl. bayr. Filialbank (Staatsbank), Weissenburgerstrasse 26, T. 419. Vorstand: Karl Zemsch, Oberbeamter.

Königl. Rentamt I (Stadtbezirk), Schlossstr. 30. Vorstand: Conrath, königl. Rentamtmann.

Königl. Rentamt II (Landbezirk), Schlossstr. 30. Vorstand: Rohr, königl. Rentamtmann.

Königl. Hauptzollamt, Eisenstr. 14, T. 449. Vorstand: Larz, Oberzollinspektor.

Königl. Strassen- u. Flussbauamt, Würzburgerstr. 56. T. 408. Vorstand: Schaff, königl. Bauamtmann. Bezirk: Strassen der Bezirksämter Aschaffenburg, Alzenau, Gemünden, Lohr, Markttheidenfeld, Wiltenberg, Obernburg, Main und Nebenflüsse von Gmünden bis bayr. Grenze bei Kahl. Betriebsmittel: 1 Dampfboot, 6 Bagger, 2 Peilschiffe und die nötigen Kleskähne. Flusspolizeibehörde für die Häfen zu Aschaffenburg.

Königl. Eichamt, Alexanderstr. 1. Eichmeister: Josef Burger.
Königl. Schiffselchamt, Würzburgerstr. 56. T. 408. Vorstand: Schaaff, königl. Bauamtmann; Schiffsvermesser: Weissenberger, königl. Bauführer.
Königl. Schiffsuntersuchungskommission, Würzburgerstrasse 56. T. 408. Vorstand: Schaaff, königl. Bauamtmann; Kommissionsmitglieder: Weissenberger, königl. Bauführer, Geiger Schiffer; Sachverständiger: Roeschlein, königl. Maschinenoberbauführer.

Kgl. Eisenbahnbehörden.

Verwaltungsgebäude: Ludwigsstr. 6. T. 62.
Königl. Betriebsinspektion. Vorstand: Direktionsrat Max Mayer.
Königl. Bauinspektion. Vorstand: Direktionsrat Friedr. Kieffer.
Königl. Maschineninspektion. Vorstand: Direktionsrat Johannes Pächner.
Aschaffenburg-Hauptbahnhof, bayr. und preuss. Grenzstation.
Aschaffenburg-Süd, bayr. Station. Industriegelände mit Gleisanschlüssen, Viehmarkt.
Königl. Betriebswerkstätte, Goldbacherstr. T. 195 u. 62. Vorstand: Kgl. Maschinenoberbauf. Roeschlein. Zugleich Betriebsleitung für die staatliche Kettenschleppschiffahrt auf dem Main: Betriebsstrecke z. Zt. Aschaffenburg-Kitzingen 200 km, Verlängerung bis Bamberg (304 km) bis Ende 1911 zu erwarten. Betriebsmittel: 5 Kettendampfer mit 700 ind. HP, 4 Kohlenkähne mit 440 t Tragfähigkeit.
Königl. Güterabfertigung, Ludwigsstr. T. 8. Vorstand: Hess, kgl. Oberinspektor.

Hafenanlagen.

Hafenbehörde für den Staatshafen. T. 62. Vorstand: Kgl. Oberinsp. Röger. Hafenmeister: Schwind.
Handels- und Flosshafen, 400 a, Uferlänge 2000 m, davon 600 m Kaimauer, 1,4 km gepflasterte Böschung, 2 Dampfkrane (4000 u. 2000 kg), Handdrehkran (10 000 kg), 2,8 km Gleislänge. Sonn- und Feiertage Betriebsruhe. An Gebühren werden erhoben: Kran-, Werft- und Hafengeb. Holzlagerplätze 200 a.

Städtische Behörden:

Magistrat. Geschäftsräume: Rathaus, Dalbergstr., und mehrere Gebäude. Rechtskundiger Bürgermeister: Dr. Matt. T. 405-406.
Kaufmanns- und Gewerbegericht, Dalbergstr. Vors.: Reg.-Rat Dr. Schwind.
Stadt. Hafenverwaltung für den Winterhafen. Städt. Hafenmeister: Weissenberger. T. 408. (Hafen ist nur Hinterstellungshafen, bei Eisgang benutzt, 400 qm Landeplatz gepflastert, ohne Kran.)
Korporationen zur Förderung von Industrie, Handel, Gewerbe und Schifffahrt.
Bezirksgremium für Handel und Gewerbe. Amtlokal: Werbachstrasse. 15. T. 338. Bezirk: Stadt Aschaffenburg, sowie Bezirksamt Alzenau u. Oberburg mit Ausnahme des Amtsgerichtsbezirkes Klingenberg.
 a) Handelsabt.: Vors. Kommerzienrat Valt. Stenger.
 b) Gewerbeabt.: Vors. Magistratsrat Konrad Hock.
 c) Syndikus: Dr. jur. Weichert.
Sektion des bayrischen Kanalvereins.

Spedition u. Schifffahrtsagenturen.

Gabriel Birkart, Güterbestätterei.
Oskar Dörhöfer, T. 335. T.-Adr.: Transport Dörhöfer. Spedition und Möbeltransport.
Ulrich Koelbel, Weissenburgerstr. 18. T. 5. T.-Adr.: Koelbel. Agentur der Akt.-Ges. Mainkette, Mainz.
Winschermann & Co., Mülheim-Ruhr, Löherstr. T. 45. Vertreter: Südd. Handels-Agentur und Commissions-Ges. m. b. H. Inhaber: Seb. Saum und A. Kunz, Aschaffenburg.

Holzgrosshandlungen und Spedition.

Nikolaus Haus, Am neuen Hafen 2a. T. 120. Flossholzhandlung und Schneidsäge, Spedition und Schifffahrt.
Josef Rückert, Holzhandlung, T. 48. Vertreter der „Vereinigung fränkischer Holzhändler in Kronach“.

Kohlengrosshandlungen.

Gewerkschaft „Gustav“, Dettingen, Hafenstr. T. 49. Braunkohlenbrikettszeche. Verkaufskontor.
Süddeutsche Handels-Agentur und Commissions-Gesellschaft m. b. H. T. 448. T.-Adr.: Saum. Handelsgeschäfte aller Art, insbesondere Vertrieb von Kohlen und sonstigen Bedarfsartikeln der Industrie, ferner Agentur- und Commissionsgeschäfte etc. Geschäftsführer: Franz Kunz und Sebastian Saum.
Winschermann & Co., Mülheim-Ruhr, Löherstr. T. 45. Lagerplatz: Staatshafen mit Vollportaldampfdrehkran mit 3000 kg Tragkraft und Greifer. Vertreter: Südd. Handels-Agentur u. Commissions-Ges. m. b. H.

Bamberg.

Unmittelbare Stadt, 47 200 Einw., Rbz. Oberfranken, bed. Industriestadt, Eisenbahnknotenpunkt.
Staatsbehörden.

Königl. Bezirksamt I, Sofienstr. 3. T. 57. Vorstand: Albert Boverl, kgl. Reg.-Rat.
Königl. Bezirksamt II, Unt. Kaulberg 4. T. 58. Vorstand: Adam Senft, kgl. R.-R.
Königl. Strassen- u. Flussbauamt, Franz Ludwigstr. 21. T. 114. Vorstand: Heinr. Lauer, kgl. Bauamt. Bezirk: Stadt Bamberg, Forchheim, Bez.-Amt Bamberg I u. II usw., Forchheim, Höchststadt, Kronach, Lichtenfels, die Regnitz ab Schleuse 100 bis Mündung, Main bis etwa Hassfurt. Betriebs-Mittel: 3 Dampfbagger und die nötigen Kiesnachen.
Königl. Stadrentamt, Karolinenplatz 3. Vorstand: Ernst Schmidt, kgl. Rentamtman.
Königl. Landrentamt, Kapuzinerstr. 25. Vorstand: Karl Weiss, kgl. Rentamtman.
Königl. Eichamt, Unt. Sandstr. 30. Eichmeister: Eduard Brennhofer.
Königl. Hauptzollamt, Luitpoldstr. 5-7. T. 288. Steuer-oberkontrolle und Zoll-expositur am Bahnhof. Vorstand: Michael Hirschmann, kgl. Oberzollinspektor. Vorstand der Zoll-expositur am Bahnhof: Christof Zehrer, Zollinspektor.
Kaiserl. Reichsbanknebenstelle, Friedrichstr. 17. T. 60. Josef Schuster, kais. Bankvorstand.
Königl. Füllbank, Langestr. 48. T. 275. August Seyffert, Oberbeamter.
Königl. Oberpostdirektion für Oberfranken, Wilhelmsplatz 5. T. 522. Oberpostdirektor: Josef Schwarz, (6 Postämter.)
Königl. Landbauamt, Franz Ludwigstr. 21. T. 254. Vorstand: Boxberger Roman, kgl. Baurat.
Königl. Kreisarchiv, Sodenstr. 1. T. 611. Kreisarchivar: Josef Sebert, Reichsarchivar.
Königl. Brandversicherungs-Inspektion, Luitpoldstr. 49. Inspektor: Josef Kandler.
Königl. Messungsbehörde Bamberg I, Luitpoldstr. 32. Vorstand: Anton Brülbeck, Trigonometer.
Königl. Messungsbehörde Bamberg II, Luitpoldstr. 27. Vorstand: Philipp Treier, Bezirksgeometer.
Königl. Forstamt Bamberg-Ost, Schützenstr. 13. T. 376. Forstmeister: Andreas Blümm.
Königl. Forstamt Bamberg-West, Karolinenstr. 18. Forstmeister: Julius Reuter.
Königl. Forstamt Breitenkössbach in Bamberg, Lange-strasse 9. Kgl. Forstmeister: Leo Vester.
Königl. Bibliothek, Jesuitenstr. 2. Bibliothekar: Johann Fischer.

Eisenbahnbehörden.

Verwaltungsgebäude: Ludwigsstr. 1 u. 10 und Luitpoldstr. 48.
Königl. Postanweisungskontrolle (Zentralstelle für Bayern), Ludwigsstr 1 u. Luitpoldstr. 55. T. 331. Vorstand: Brehm, kgl. Postrat.
Königl. Betriebsinspektion, Ludwigsstr. 10 u. Luitpoldstrasse 48. T. 183. Vorstand: Direktionsrat Weber.
Königl. Bauinspektion, Ludwigsstr. 10. T. 183. Vorstand: Karl Loy, kgl. Direktionsrat.
Königl. Maschineninspektion, Ludwigsstr. 12. T. 183. Vorstand: Ferd. Schultheiss, kgl. Direktionsrat.
Königl. Eisenbahnreparaturwerkstätte, Ludwigsstr. 12. T. 183. Chr. Bauernfeind, kgl. Masch.-Oberbauf.
Königl. Güterstation, Ludwigsstr. 11. T. 277. Vorstand: Josef Schmid, kgl. Oberinspektor.

Königl. Bahnstation Hauptbahnhof Bamberg. Ludwigsstrasse 1. T. 183. Vorstand: Josef Rütger, kgl. Oberinspektor.

Königl. Neubausinspektion, Luitpoldstr. 55. Vorstand: Stegner, Direkt.-Assessor.

Königl. Kanaleinnehmerlei, Am Kanal 15. Jakob Kaspar, kgl. Hafeneinnehmer.

Im Kanalhafen sind ca. 10 000 qm hochwasserfreie Lagerplätze und 3 Handkrane mit je 2000 kg Tragfähigkeit vorhanden.

Gerichtsbehörden.

Königl. bayr. Oberlandesgericht Bamberg. Bezirk: die Landgerichte Bamberg, Bayreuth, Hof, Aschaffenburg, Schweinfurt und Würzburg. 1 233 000 Eingesessene, 14 983 Quadratm., Wilhelmplatz 1. T. 54. Präsident: Joh. Ritter v. Schnarz. Senatspräsident: Gg. Frhr. v. Wachter. Rechtsanwälte (zugelassen beim OLG. und LG. Bamberg): Albert Anton Jr., Bornschelegel Johann Jr., Dietz Jr., Dr. Gahn Karl, Hellingbrunner Anton, Höflein Moses, Meisner Lorenz k. Jr., Rünagel Georg, Rückel Andr. Jr., Scheick Dr. Bapt. Jr., Schmitt Dr. Jos. Ritter v. Geh. Hofrat Jr., Dr. Schmitt Josef, Trautner Hans, Werner Jos. Dr. Jr., Zähr Gg.

Landgericht Bamberg, mit Kammer für Handelssachen, Wilhelmplatz 1. T. 107. Bezirk: 260 584 Einwohner, 312 520 ha Flächeninhalt. Präsident: Wilh. Knappe, OLGR. Senatspräsident. Landger. Direktoren: Rudolf Krieger und Karl Abert. Rechtsanwälte: Albert Aron, Paul Awrach, Bernh. Betsmann, Dr. Gabriel Gengler, Hans Häfner, Wilh. Krick, Wilh. Rauer, Dr. Siegfried Schloss, Alb. Wassermann, Ferd. Wegmann.

Amtsgericht Bamberg (umfasst den Stadtbezirk und die Distrikte Bamberg I u. II), Wilhelmplatz 1. T. 113. Vorstand: Joh. Bapt. Wolf, OLGR., Dr. Stephan Haupt, OLGR. Rechtsanwälte: Die beim Landgericht aufgeführten, Gerichtsvollzieherei: Geschäftsleiter Obersekretär Joh. Mebs, Kanzleirat.

Kgl. Notariat I: Not. Bittner Gg. Jr., Karolinenstr. 16. **Kgl. Notariat II:** Not. Strasser Adolf, Maxplatz 14. **Kgl. Notariat III:** Not. Dr. Löwi Rud., Grün, Markt 17.

Gewerbe- und Kaufmannsgericht, Geierswörthstr. 1. Vors.: Rechtsrat Adam Rückel.

Konsulat der Ver. Staaten von Nord-Amerika. T. 909. William Barden, Schützenstr. 21, Konsul; Edm. Bing, Vize- u. Deput.-Konsul, Luitpoldstr. 40.

Städtische Behörde.

Magistratsgebäude, Ob Brücke 1 und Geierswörthstr. 1. Bürgermeister: Franz Michael Lutz. T. 53. Vorsitzender des Gemeindegremiums: Dr. Michel, Kommerzienrat und Fabrikbesitzer. T. 108.

Städt. Arbeitsamt, Zentrale von Oberfranken, Geierswörthpl. 2. T. 53.

Auskunftsstelle für Handel und Industrie, Geierswörthstrasse 1. Mag.-Referent: Rechtsrat Adolf Wächter.

Die Arbeiten wegen Weiterführung der Main-Kettenschleppschiffahrt bis Bamberg und die Anlage eines Kanalhafens daselbst, wofür die Mittel vom bayrischen Landtag bereits genehmigt sind, werden demnächst begonnen. Ausführungszeit ca. 4 Jahre.

Korporationen, Institute u. dergl. zur Förderung von Industrie, Handel und Gewerbe.

Bezirksgremium für Handel und Gewerbe in Bamberg, der Handels- und Gewerbe-Kammer für Oberfranken in Bayreuth zugehörig. Vorsitzender des Bezirksgremiums Bamberg: Heinrich Manz, Fabrikdirektor, G. Kommerzienrat, Reichstagsabgeordn. Vorstand der Handelsabteilung: der vorgenannte Vorstand der Gewerbe-Abteilung: Baptist Hering, Tünchermeister. Kgl. Kommissär: rechtsk. Bürgermeister Lutz. Sekretär: Hild. Vertretung bei der Handels- und Gewerbekammer in Bayreuth. Ständiges Mitglied: Kgl. Kommerzienrat Heinrich Manz und die jeweils zu den Plenarversammlungen der Handels- und Gewerbekammer in Bayreuth zur Teilnahme abgeordneten Mitglieder des Bezirksgremiums.

Bamberger Handelsverein (E. V.). Vorstand: Komm.-Rat Manz. T. 71.

Verein zur Wahrung der Interessen des Bamberger Hopfenhandels. Vorstand: Jakob Treumann, Kaufmann. T. 273.

Verein zur Hebung der Fluss- und Kanalschiffahrt. Sektion Bamberg. Vorstand: Rechtsk. Bürgermeister Lutz. T. 53.

Speditionsgeschäfte, Main- und Kanalschiffahrt. Hans Mayer, Ludwig Müller Nchl., Marienstr. 6. T. 187. Vertreter der Süddeutschen Schiffahrtsges. m. b. H., Würzburg.

Speditions-Bureau, Laderinnung Bamberg, Eichelsdörfer, Zoebelein & Co., T. 100, Bureau: Bahnhof, nächst der Lagerhäuser. Speditionsgeschäft, Güterbestätterei der kgl. bayr. Staatseisenbahnen. Sammelverkehr. Eigene Lagerräume. Inhaber und 1. Direktor: Hans Eichelsdörfer, Mitinhaber: J. G. Zoebelein, J. Gottfr. Reuss, Gg. Göller u. Johann Jäger.

Joh. Bapt. Stöcklein, Schifferlei. T. 684.

Speditions- und Möbeltransportgeschäfte.

Georg Alt, Josefstr. 7. T. 25. T.-Adr.: Alt Speditur. Spedition, Möbeltransport, Lagerhaus.

Heinrich Bautler, T. 296. Lagerhaus mit Eisenbahn-Verbindung und Trockenanlagen, Rollfuhrwerk, Niederlassung in Gundelsdorf bei Kronach.

Johann Freudenprung, Färbgasse 7. T. 457. T.-Adr.: J. Freudenprung, Speditur, Bamberg. Speditionsgeschäft und Kutscherei.

Bruno Morhard, Schillerplatz 11. T. 977. T.-Adr.: Speditur Morhard, Bamberg. Speditionsgeschäft und Güterbestätterei.

Kohlengrosshandlungen.

M. A. Mayer, Schützenstr. 11. T. 134. Kohlengrosshandlung. Inhaber: M. Mayer.

Otto Pabst vorm. Pabst & Lenk, Nürnbergerstr. 9. T. 106. T.-Adr.: Otto Pabst. Kohlen und Baumaterialien.

F. H. Thierfelder, Mittelstr. 5. T. 336.

Christian Zeidler, Kamigundenruhstr. 22. T. 820.

Dettelbach.

Stadt, 2093 Einw., Rbz. Unterfranken, Bezirksamt Kitzingen, Landgericht Würzburg, Station der Strecke Würzburg-Nürnberg u. d. Lokalbahn Dettelbach Bahnhof-Dettelbach Stadt.

Amtsgericht Dettelbach (2 AR.). GV.: Lonsdorf.

Rentamt, Vorsteher: Hartmann.

Bürgermeisteramt. Bürgermeister: Luitpold Baumann.

Bezirks-Gremium für Handel zu Dettelbach a. Main. Bezirk: Stadt Dettelbach. Vors.: Moritz Wiesengrund s. Fa. Salin & Co., Weingrosshandlung. Stellv. Vorsitzender: Michael Leuchsner, Kaufmann. Mitglieder des Gremiums: Franz Stahl und Franz Thien jr.

Dettingen a. M.

Kirchdorf, 900 Einw., Bezirksamt Alzenau, Amtsg. Alzenau, Postagentur u. Bahnstation mit Güterabfertigung. Tel. 23.

Gemeindeverwaltung: Rathaus, Hauptstrasse. Bürgermeister: Peter Kaiser. 1. Beigeordn.: Alex. Stock.

Kohlengrosshandlung.

Gewerkschaft „Gustav“, Braunkohlenzeche mit Brickettfabrik, 4 km Eisenbahnverbindung vom Bahnhof Dettingen, am Main gelegen mit 300 m Kalmauer als Ladeplatz, Rollbahnverbindung. Direktor und Repräsentant: Philipp Reiser, T. 10 Amt Alzenau.

Doripprozelten.

Pfarrdorf a. M., 1183 Einw., Rbz. Unterfranken, Bez.-Amt Marktbeidenfeld, Amtsgericht Stadtprozelten, Landger. Aschaffenburg, Station der Strecke Miltenberg-Stadtprozelten.

Bürgermeisteramt. Bürgermeister: Phil. Brand. Schiffsanlegeplätze am Main.

Schiffereibesitzer und Frachtschiffereien.
Anton Seus, Wilhelm Brand, Emmerich Zöller, Ewald Zöller, Ludwig Brand, Raimund Brand, August Hock, Albrecht Schoubner, Emil Seus, Hermann Brand, Jakob Brand, August Zöller, Alois Hochmann, Rudolf Brand, Phil. Hock, Aug. Woly.

Eibelstadt.

Stadt a. M., 1177 Einw., Rbz. Unterfranken, Bez.-Amt u. Amtsg. Ochsenfurt, Landger. Würzburg. Station Winterhausen der Strecke: Würzburg-Ausbach. Telefonanruf Amt Würzburg.

Bürgermeisteramt. Bürgermeister: Konrad Englert. Tel. 1460.

Gemünden.

Stadt a. M., 2500 Einw., Rbz. Unterfranken, Landger. Würzburg. Station der Strecken: G.-Hammelburg, G.-Schweinfurt, Würzburg-Aschaffenburg und G.-Elm. Schiffsanlegeplatz.

Amtsgericht Gemünden (2 AR.). RA.: Englert, Kamm. — GV.: Eisenbrandt.

Notar: Stadler.

Bezirksamt, T. 49. Vorsteher des Amtes: Kgl. Regierungsrat Andr. Halmerl.

Rentamt, Vorsteher: Lämbacher.

Bürgermeisteramt, T. 17. Bürgermeister: Apotheker Otto Christin.

Am Main städt. Ländeplatz 250 m gepflastert, ohne öffentliche Hebevorrichtung, 4000 qm Lagerplatz (nicht hochwasserfrei).

Bahnmtl. Spediteur: Gerhard Kaiser.

Gerolzhofen.

Stadt a. d. Volkach, 2534 Einw., Rbz. Unterfranken, Landger. Schweinfurt. Station der Strecke: Schweinfurt-Gerolzhofen.

Amtsgericht Gerolzhofen (2 AR.). GV.: Lochner.

Notar: Diepold.

Bezirksamt, T. 18. Vorsteher: Oskar Braun.

Rentamt, Vorsteher: Schleich.

Bürgermeisteramt, T. 14. Bürgerm.: Phil. Weigand.

Spediteur: Adam Huhnagel.

Hassfurt.

Stadt u. Badeort a. M., 2700 Einw., Rbz. Unterfranken, Landger. Schweinfurt. Station der Strecken: Bamberg-Würzburg und Hassfurt-Hofheim.

Amtsgericht Hassfurt (2 AR.). RA.: Dannhäuser. — GV.: Klingenberg.

Notar: Wich.

Bezirksamt. Amtsvorsteher: Kgl. Reg.-Rat Mahler.

Bürgermeisteramt. Bürgermeister: Buhlheller.

Bezirksgremium für Handel in Hassfurt. Bezirk: Amtsgerichtsbezirke Hassfurt, Eitmann, Ebern, Hofheim. 1. Vorsitzender: Direktor Hans Vetter, Eitmann; 2. Vorsitzender: Nicolaus Moelter, Hassfurt. Sekretär: Hermann Adler.

Speditionsgeschäft: Val. Scholl & Sohn, T. 15. T.-Adr.: Scholl Spediteur Hassfurt. Bahnmtl. Spediteur, Eisen- und Steinkohlenhandlung. Inhaber: Hans Scholl.

Karlstadt a. M.

Stadt a. Main, 3088 Einw., Rbz. Unterfranken, Landger. Würzburg. Station der Strecke: Würzburg-Gemünden mit Güterabfertigung. Schiffsanlegeplatz.

Amtsgericht Karlstadt (3 AR.) RA.: Schwager. — GV.: Streubert.

Notar: Maltz.

Bezirksamt, T. 12. Kgl. Bezirksamtmann: Gross.

Kgl. Rentamt. Rentamtsmann: V. Hoene.

Bürgermeisteramt. Bürgermeister: A. Flasch.

Am Main städt. Ländeplatz von 80 m Länge, mit Kaimauer, aber ohne Hebevorrichtung und nur teilweise hochwasserfrei.

Portland Zementwerke Karlstadt, vorm. Ludwig Roth A.-G., T. 4. Eigener Ladehof mit Kran, Gleisanschluss mit eigenem Lokomotivrangierbetrieb. Am Main 250 m Kaimauer, Sicherheitshafen. Seilbahn

zur mechanischen Be- und Entladung. Eigene Spedition mit eigenem Schiffspark. 3 eis. Kähne von je 600 t Tragkraft. Direktoren: J. Steinrück und Max Kahle. Verkaufskontor in Würzburg Pleicher Glacistrasse.

Speditionsgeschäfte u. Schiffer.

Georg Spies, Bahnspediteur.

Georg Hofmann, Marktschiffer. Wöchentlich 1 Fahrt nach Würzburg und zurück.

Schiffswert: Weber, Holzschiffbaumeister in Landenbach bei Karlstadt.

Bad Kissingen.

Stadt a. d. fränk. Saale, 5200 Einw., Rbz. Unterfranken, Landger. Schweinfurt. Station der Strecke: Ebnhausen-Kissingen.

Amtsgericht Kissingen (3 AR.) RA.: Buhlheller, Leitner, Lochner. — GV.: Rothmund.

Notar: JR. Unsleber.

Bezirksamt, T. 37. Bezirksamtsvorsteher: Freiherr v. Moreau.

Rentamt, Vorsteher: Feinels.

Eichamt, Vorsteher: Rupprecht.

Nebenzollamt, Vorstand: Günther.

Bürgermeisteramt, T. 51. Rechtskundig. Bürgerm.: Kgl. Hofrat Th. Fuchs.

Speditionsgeschäfte:

Gebr. Mainberger, bahnamtl. Spedit., Möbeltransport.

A. Löwenthal Jr., Bankgeschäft, Reise- u. Speditionsbureau, T. 282, T.-Adr.: Reisebureau Löwenthal. Inhaber: Abr. Löwenthal jun. Prokurist: Frau G. Löwenthal.

Andr. Reuss, Gropenstr. 2, Bahnmtl. Spedition und Möbeltransport.

Kitzingen.

Unmittelbare Stadt a. M. (dazugeh. Etwashausen), 8960 Einw., Rbz. Unterfranken, Landger. Würzburg. Station der Strecken: Nürnberg-Würzburg und Kitzingen-Gerolzhofen-Schweinfurt. Schiffsanlegeplatz. Mainkraen.

Bahnhöfe: Kitzingen, Kitzingen-Mainlande und Kitzingen-Etwashausen.

Amtsgericht Kitzingen (3 AR.) RA.: Godron, Langermann, Meister. — GV.: Weber.

Notar: JR. Hilpert.

Bezirksamt: T. 59. Bezirksamtsvorst.: Anton Ruck.

Rentamt, Vorstand: Constantin Arnold.

Eichamt, T. 10. Vorstand: Martin Bauschinger.

Zollamt, T. 98. Vorstand: Michael Kormann.

Kgl. Betriebs- und Bauinspektion. Bahnhofsvorstand: A. Wöhrl, Direktionsrat, T. 165.

Reichsbanknebenstelle, T. 112. Bankdirektor: Aug. Roth.

Stadtmagistrat. Rathaus u. Nebengebäude, Obere Marktstr. 34, T. 10. Rechtskundig. Bürgermeister: Ludwig Graff.

Bezirksgremium f. Handel u. Gewerbe, Bahnhofstr. 13. Vors.: Wilh. Menschel, stellv. Vors.: Hch. Ramoldt. Vors. der Gewerbeabt.: Wachsfabrikant Englert, stellv. Vors.: Hasenknopf Jr.

Schiffahrtsverhältnisse: Kitzingen ist derzeit Endpunkt der staatl. Mainkette, Mainkai mit Landeplatz 400 m. Ein Dampfkran gelangt im Frühjahr 1908 zur Aufstellung. Kleiner Sicherheitshafen. Bei km 106 gr. Flossholzlagerplatz und 2000 m Einpöllerböschung mit Gleisanschluss. Beide Häfen jedoch noch ohne Hebevorrichtung und nicht hochwasserfrei.

Speditionsgeschäfte:

Transport-Gesellschaft H. Hausmann & Co. Friedenstrasse 5, T. 16, T.-Adr.: Transportgesellschaft. Niederlassung unter gleicher Firma in Würzburg. Bahnspediteure, Schifffahrt und Lagerung. Inhaber: H. Hausmann, Würzburg u. S. Hausmann, Kitzingen. **Michael Straub,** Neuer Weg 9, T. 149. Speditionsgeschäft.

Klingenberg (Unterfranken).

Stadt a. M. mit Schloss, 1600 Einw., Rbz. Unterfranken, Bezirksamt Obernburg, Landger. Aschaffenburg. Station der Strecke: Aschaffenburg-Amorbach. Schiffsanlegeplatz.

Bezirksamt, T. 21 Amt Obernburg. Vorstand: Reg.-Rat Fischer.

Amtsgericht Klingenberg (Unterfranken). (2 AR.) GV.: Diem.

Notar: Bogendorfer.

Rentamt. Rentamtmann: Kolb.

Bürgermeisteramt, T. 7. Bürgermeister: Eugen Becker. Städt. Bergwerksverwaltung.

Am Main 100 m Kaimauer mit Lagerhaus und gepflasterten Lagerplatz, jedoch ohne öffentl. Hebevorrichtung und nicht hochwasserfrei.

Schiffsbesitzer.

Josef Ebert, Mainstr. 9, T. 3.

Gustav Ebert, Hauptstrasse.

Bahnamt. Spediteur: Pius Frankenberger.

Lengfurt a. M.

Marktflecken, 974 Einw., Amtsger. Marktheidenfeld. Station Trennfeld a. M. Postagentur. Telefonruf: Amt Marktheidenfeld.

Kgl. Rentamt. Vorstand: Pischinger, kgl. Rentamtmann.

Gemeindeverwaltung. Rathaus: Hauptstr. Bürgermeister: Karl Wollfahrt.

Portland-Zementwerke Wetterau in Lengfurt a. M. Drahtseilbahn zum Bahnhof Trennfeld. Am Main 300 m Kaimauer mit Lagerplatz und Dampfkran von 3000 kg Tragkraft. T. 20 Amt Marktheidenfeld. Kaufm. Leit.: Direktor G. Gotzel, techn. Leit.: Direktor C. H. Gross.

Schiffereibesitzer: Gebr. Väh, Motor- u. Frachtschiffahrt, T. 22 Amt Marktheidenfeld. 1 eis. Motorschiff mit 9000 Zentnern Tragkraft u. 3 eis. Frachtkähne mit 26 000 Zentnern Tragkraft. Komb. Transportübernahmen von Fracht- und Massengütern. Kohलगrosshandlung.

Lohr.

Stadt u. Bahnhöfe a. M., 4900 Einw., Rbz. Unterfranken. Landger. Aschaffenburg. Station der Strecken: Lohr a. M.-Wertheim u. Aschaffenburg-Würzburg. Schiffsanlegeplatz.

Amtsgericht Lohr (3 AR.). RA.: Koch, Müller. GV.: Werner.

Notar: Gabler.

Bezirksamt, Schlossgasse. Vorstand: Regierungsrat Pfeufer.

Rentamt. Rentamtmann: Karl Heyl.

Eichamt, Eichmeister: Hoffmann

Reichsbanknebenstelle. T. 16. Bankier Karl Martin. Bürgermeisteramt, T. 18. Rechtskundig. Bürgerm.: Jos. Wetzel.

Bezirksgremium für Handel und Gewerbe, T. 20. Vorsitzender: Fabrikant S. G. Brand. Bezirk: Bezirksämter Lohr u. Gemünden.

Am Main Ländeplatz. Station der kgl. bayr. Ketenschleppschiffahrt. 280 m Kaimauern mit 6000 qm, jedoch nicht hochwasserfreien Lagerplatz und ohne öffentl. Hebevorrichtung.

Schiffsbesitzer:

Konrad Lorasch, Ankergasse.

Franz Weiss, Ankergasse.

A. Scherg, in Erlach.

Fritz Mollitor.

Aug. Bils, in Neustadt a. M.

Lor. Bronner, in Neustadt a. M.

Marktbreit.

Stadt u. Schloss a. M., 2330 Einw., Rbz. Unterfranken. Bezirksamt Kitzingen, Landger. Würzburg. Station der Strecke: Treuchtlingen-Würzburg. Schiffsanlegest.

Städt. Ländeplatz, 200 m Kaimauer, ohne öffentl. Hebevorrichtung, 5000 qm Lagerplatz, nicht hochwasserfrei.

Amtsgericht Marktbreit. RA.: Pfister. — GV.: Herrmann.

Notar: Gabel.

Zollamt, Mainstr. 17. Vorstand: Zolloberkontrollleur: Friedr. Nicol.

Eichamt, Eichmeister: Schardt.

Gremium der Handels- & Gewerbekammer zu Würzburg. Vorstand: Rich. Schmid.

Reichsbanknebenstelle. Bankier Hartmann, Marktstr. Bürgermeisteramt, T. 18. Bürgermeister: Schnerr.

Speditionsgeschäfte:

Leonhard Spriegel, bahnamtl. Spediteur.

J. F. Hartmann, Kommissions- u. Speditions-Geschäft. Flossholzgrosshandlungen u. Flössereien.

M. Mohr & Co., Mannheim, Holzgrosshandlung.

Johann Weining, Flösserei u. Holzgrosshandlung.

J. Pfeleiderer, Flossholzhandlung u. Flösserei.

Marktheidenfeld.

Marktflecken, 1985 Einw., Rbz. Unterfranken, Landger. Aschaffenburg. Station der Strecke: Lohr a. M.-Wertheim. Telefonruf: Amt Karlstadt.

Amtsgericht Marktheidenfeld (3 AR.) RA.: Hahn. — GV.: Weber.

Notar: Hock.

Bezirksamt, T. 12. Bezirksamtmann: Georg Scherer. Bürgermeisteramt. Bürgermeister: Michael Ludwig.

Städt. Ländeplatz, 400 m gepflasterte Böschung ohne Hebevorrichtung. 3000 qm Lagerplätze (nicht hochwasserfrei).

Schifferei u. Spedition.

Urban Endress, Schiffsbesitzer.

Bahnamt, Spediteur: Johann Brod.

Miltenberg a. M.

Stadt, 4300 Einw., Sandsteinindustrie, Schifferschule. Bezirksamt: Hauptstr. T. 31. Vorstand: Jak. Heintz, Bezirksamtmann.

Amtsgericht, Hauptstr. 407, T. 21. Vorstand: Nik. Drescher, Oberamtsrichter. RA.: Rottmann.

Notar: K. Reinhardt, Hauptstr. 3, T. 48.

Eichamt. Vorstand: Zahn, Eichmeister.

Steueramt I. Kl. Vorstand: Gottfr. Och, Steuerrevisor.

Bahnhöfe: Miltenberg links d. Mains mit Güterstation, T. 10; Miltenberg rechts d. Mains (Nebenbahn Miltenberg-Stadtprozelten).

Stadtmagistrat. Rathaus, Hauptstr. Bürgermeister: Breitenbach, Tünchermeister.

Städt. Schifferschule. Vorsitzender: Bürgermeister Breitenbach.

Reichsbankvertretung: Bankier Schwaab, Komm.-Rat, Hauptstr. 334, T. 36.

Bayr. Notenbankfiliale: Ripp, Weinhändler, Hauptstr. Bezirks-gremium für Handel u. Industrie in Miltenberg.

Bezirk: Amtsgerichtsbezirke Amorbach, Klingenberg, Miltenberg u. Stadtprozelten. Vors.: Bankier Komm.-Rat Ed. Schwaab. Das Gremium gehört zu der Handels- u. Gewerbekammer in Würzburg und wird in den Sitzungen derselben durch den Vorsitzenden vertreten.

Staatl. Ländeplatz mit 200 m Ländegleis, schrägen Ufermauern, 1 Handdrehkran von 10 000 kg, 1 dergleichen mit 4000 kg Tragkraft, ferner ein Privatedampfkran der Sandbaggerei Weber mit 3000 kg Tragkraft. Betriebsleiter: Oberexpediteur Lauter.

Städt. Ländeplatz, 2000 qm gepflasterter, jedoch nicht hochwasserfreier, Lagerplatz, 100 m Kaimauer mit Schutzmauer und Lagerhaus.

Schiffereibesitzer:

Philipp Schulz, Pfarrgasse.

Ferd. Brand Söhne, Ankerstr. 33%. T. 26.

Aug. Donl, am Main.

Josef Gerling, Fabrikstrasse.

Gustav Vonderlinden, Marktplatz.

Georg Zeller, Hauptstrasse, T. 24.

Fritz Zöllner, Am Main

Speditionsgeschäfte:

Josef Reffel, Hauptstr. 6½, T. 15. Bahnamt, Spediteur.

Adolf Bube, Spedition u. Fahrunternehmung.

Kohलगrosshandlung:

Kohlenhandelsgesellschaft, G. m. b. H. Geschäftsf.: Hermann Blank, Hauptstr. 81. T. 4.

Obernburg.

Stadt a. M., 1768 Einw., Rbz. Unterfranken, Landger. Aschaffenburg. Station der Strecke: Aschaffenburg-Amorbach.

Amtsgericht Obernburg (2 AR.), GV.: Bätz.

Notar: Weiss.

Bezirksamt, Römerstr. T. 21. Bezirksamtmann: G. Fischer.

Steueramt I. Kl. Steuerpontonleur: Trösch.

Bürgermeisteramt. Bürgermeister: Deckelmann.

Städt. Ländeplatz, 400 m Kaimauer ohne öffentl. Hebevorrichtung, mit 6000 qm nicht hochwasserfreiem Lagerplatz.

Spediteur: Franz Kunig.

Ochsenfurt.

Stadt a. M., 3333 Einw., Rbz. Unterfranken, Landger. Würzburg. Station der Strecken: Würzburg-Ausbach, Ochsenfurt-Röttingen. Schiffsanlegeplatz, Flossholzumschlagplatz.

Bahnhof Ochsenfurt, Station 2. Kl., T. 3. Zugleich Hafenbehörde für den Flosshafen, 4000 m Floss-einpollergerleise, 10 000 qm hochwasserfreie Lagerplätze, 40 000 qm Flossspannplätze.

Amtsgericht Ochsenfurt (2 AR.), RA.: Albert, Goller. GV.: Urlaub.

Notar: Weidhofer.

Bezirksamt. Bezirksamtsvorsteher: Hermann Otto.

Rentamt. Rentamtmann: Georg Schmitt.

Reichsbanknebenstelle. Direktor: Hans Weigand.

Bezirks-Gremium für Handel u. Gewerbe der Handels- u. Gewerbekammer zu Würzburg. Bezirk: Amtsgerichtsbezirk Ochsenfurt und Aub. 1. Vors. zugl. Vors. d. Handelsabt.: Hch. Dress; 2. Vors. d. Handelsabt.: B. Ulrich. 1. Vors. d. Gewerbeabt.: A. Rappert.

Stadtmagistrat. Bürgermeister: Michael Aarich.

Flossholz-Grosshandlungen, Holz-Spedition.

M. Fleischmann & Sohn, am Mainländeplatz, T. 12.

Martin Ochsner, T. 16. Inhaber: Richard Ochsner.

Spezialität: Holzspedition.

Bahnamtl. Spediteur: Georg Mötzel, Hauptstrasse.

Schweinfurt.

Unmittelbare Stadt a. M. (dazugeh. Bellevue und Deutsches Hof), 20 000 Einw., Rbz. Unterfranken, Oberlandesger. Bamberg. Station der Strecken: Bamberg-Würzburg, Schweinfurt-Georolzhofen, S.-Gemünden, S.-Meiningen u. S.-Kissingen. Schiffsanlegeplatz.

Am Main 200 m Kaimauer, ohne öffentl. Hebevorrichtung, ein Dampfkran von 2000 kg im Besitze einer Sandbaggerfirma.

Landgericht Schweinfurt mit einer Kammer für Handelssachen, 224 376 Eingesessene, 32 RA. Präs.: Klemm. RA.: Baier, Bauer, JR. Breitung, JR. Buhlheller, Drescher, Dr. Hesslein, JR. L. Hippeß, Leo Hippeß jun., Dr. Hommel, Jüllich, Leiber, Leuchs, Dr. Nordschild, Kadner, Schmitt, Dr. Stemmer, Werner, in Schweinfurt; JR. K. Hippeß, JR. Wibel, in Neustadt (Saale).

Amtsgericht Schweinfurt (5 AR.) RA.: Die beim Landgericht angeführten. — GV.: Gerichtsvollzieheri des Amtsgerichts Schweinfurt.

Notare: Böhm, Lehner.

Bezirksamt, T. 49, Schultesstr. Bezirksamtmann: Karl Müller.

Rentamt. Rentamtmann: Julius Koenig.

Strassen- u. Flussbauamt. Bezirk: der Main von Hassfurt bis nach Dettelbach und die Strassen der Bezirksämter Schweinfurt, Hassfurt u. Bad Kissingen. Betriebsmittel: 1 Dampfboot, 4 Dampfbagger, 1 Peilschiff und div. Kieskähne. Amtsräume: Rufferstr. 2. T. 104. Kgl. Bauamtmann- Theod. Freytag.

Eichamt. Vorsteher: Josef Hattler.

Hauptzollamt. Vorsteher: Oberzollinspektor Heint. Streit.

Bezirks-Gremium für Handel u. Gewerbe, Schweinfurt. Bezirk: Stadt- u. Amtsbezirk Schweinfurt. Handelsabt. Vorsitzender: Kommerzienrat Dr. Hurtzig, zugl. Vors. der gemeinschaftl. Sitzungen beider

Abteilungen. Stellvertr.: Kommerzienrat A. v. Berg. Gewerbe-Abt. Vors.: Friedr. Bechert, Spenglermeister. Stellvertr.: Privatier Karl Krackhardt.

Reichsbanknebenstelle, T. 75. Direktor: Georg Palm. Filiale der kgl. bayr. Bank, T. 42. Bankdirektor: Max Gerstl.

Kgl. Eisenbahnbehörden. Gemeins. Verwaltungsbände: Bahnhofstr., T. 59.

Kgl. Betriebsinspektion. Vorstand: Direktionsrat Drumm.

Kgl. Bezirksinspektion I. Vorstand: Direktionsrat Ehrne v. Melchthal.

Kgl. Bauinspektion II. Vorstand: Direktionsrat Hafner.

Kgl. Maschineninspektion. Vorstand: Direktionsassessor Kaler.

Bahnhöfe: Schweinfurt Hauptbahnhof, T. 59 und Schweinfurt Stadtbahnhof, T. 94. Beide Bahnhöfe mit Güterstationen.

Kgl. Betriebswerkstätte. Vorstand: Dietz, Maschinenoberbauführer.

Städtische Behörde. Geschäftsräume: Rathaus, T. 16. Rechtskundiger Bürgermeister: Hofrat Söldner, 2. Bürgermeister: Wilhelm Dittmann.

Speditionsgeschäfte.

Fritz Brändlein, Marienbach 6½. T. 123. Bahnamtl. Spediteur.

Nik. Dellinger, Am untern Marienbach 4, T. 375.

Simon Pröschel Nachl., Apostelgasse 21, T. 333. Spedition, Lagerei, Kommission.

Nik. Stein, Mainschifferei.

Georg Vogel, Nussstr. 3, T. 397. Eigener Fuhrpark, Kesseltransporte, Petroleumvertrieb.

Kohlenhandlung: Fritz Brohm, Marienbach 8, T. 274.

Stadtprozelten.

Stadt mit Schloss, 847 Einw., Rbz. Unterfranken, Bezirksamt Marktheidenfeld, Landger. Aschaffenburg. Station der Strecke: Stadtprozelten-Miltenberg. Telefonruf Amt Obernburg.

Städt. Ländeplatz am Main, 400 m geböschter Ländeplatz ohne öffentliche Hebevorrichtung.

Amtsgericht Stadtprozelten. GV.: Zahn.

Notar: Verweser: Ag.-Sekr. Frhr. v. Bibra.

Bürgermeisteramt. Bürgermeister: Friedr. Fuchs.

Holzgrosshandlung: Clemens Sölller mit eigener Schifferei und Holz-Spedition.

Schifferei und Spedition: Franz Firmbach, Karl Firmbach und Bernhard Grassmann, Schiffsbesitzer.

Würzburg.

Kreishauptstadt von Unterfranken und Aschaffenburg, 83 000 Einw., Sitz der Regierung. Knotenpunkt der Eisenbahnlinie nach Aschaffenburg-Frankfurt a. M., Nürnberg-Wien, Ansbach-München, Schweinfurt-Berlin bezw. Bamberg-Hof, Mannheim-Stuttgart.

Behörden:

a. Verwaltung.

Kgl. Regierung, Petersplatz 7. T. 127. Regierungspräsident: Dr. v. Müller.

Kgl. Bezirksamt, Sanderstr. 24/26, T. 98. Vorstand: Kgl. Regierungsrat Hauerwaas.

Kgl. Strassen- u. Flussbauamt, Sanderstr. 20, T. 299. Vorstand: Kgl. Bauamtmann Frauenholz. Bezirk: Stadt Würzburg, Kitzingen und die Bezirksämter Würzburg, Karlstadt, Kitzingen, Ochsenfurt. Der Main von Dettelbach bis Gemünden. Betriebsmittel: 1 Dampfboot, 1 Dampfbagger, 1 Felsbrecher und div. Kiesnachen.

Kgl. Schiffselchamt u. Schiffsuntersuchungskommission, Sanderstr. 20, T. 299. Vorstand: Kgl. Bauamtmann Frauenholz.

Kgl. Stadrentamt, Residenzplatz 1. Vorstand: Regierungsrat Josef Fischer.

Kgl. Oberpostdirektion, Hofstr. 6. T. 781. Kgl. Oberpostdirektor Griet.

Kgl. Eisenbahndirektion, Bahnhofgebäude, T. 57, 78. Präs.: Welcker. Referent.: Oberreg.-Rat Angerer (f. Personal u. Verwalt.), Stellv. d. Präs.: Oberreg.-Rat Markert *i. Betrieb), Stellvertr. d. Präs. Reg.-Rat Schultes (Betrieb), Reg.-Rat Müller (Ver-

kehr). Reg.-Rat Schnoeberger (Verwaltung), Dir.-Rat Benkert (Verwaltung), Reg.-Rat Schmidt (Maschinentchnik), Reg.-Rat Schiller (Elektrotechnik), Reg.-Rat Trost (Etat u. Kasse), Reg.-Rat Weiss (Neubau), Reg.-Rat Kessler (Bahnunterhaltung), Reg.-Rat Barth (Bahnunterhaltung), Dir.-Rat Heilmann (Hochbau).

Bureaus: Verwaltungsbureau, Vorstand: Eisenbahnsekr. Baumeister; Betriebsbur.: Vorst.: Oberinspektor Babinger; Technisches Bureau: Vorst.: Bauverw. Babernfeind; Kassa, Vorst.: Insp. Hasselbacher; Rechnungsbureau, Vorst.: Insp. Welzel.

Betriebsinspektion Würzburg. Bahnhofgebäude. Vorstand: Schafsteck, kgl. Direktionsrat.

Baunspektion: Vorstand: Woerle, Reg.-Rat. **Maschineninspektion.** Vorstand: Hinkelbein, Dir.-Ass. **Bahnstation Würzburg Hauptbahnhof.** Vorstand: Dümmler, kgl. Oberinspektor. T. 57, 78.

Güterstation. Vorstand: Oertel, kgl. Oberinspektor. **Betriebswerkstätte.** Vorstand: Aldinger, Eisenb.-Ass. **Bahnstation Würzburg-Sanderau.** Vorstand: Jaugstetter, Expeditör.

Bahnstation Würzburg-Zell. **Verschubbahnhof Würzburg** (im Bau begriffen).

Kgl. Hauptzollamt, Veitshöchheimerstr. 3. T. 459, 479. Vorstand: Kgl. Oberzollinsp. Michelbach. Grosse, neue, moderne Niederlagen. Elektr. Aufzüge, Dampfheizung in den Kellern, elektr. Ventilatoren etc. Zollwerfthalle mit elektr. Aufzug am Staatshafen, elektr. Kran.

Kgl. Filialbank, Hofstr. 13. T. 172. Vorstand: Joh. Steinhilber.

Reichsbankstelle, Schweinfurterstr. 3. T. 637. Kaiserl. Bankdirektor: Karl Rueff. Stellvert.: Bankassessor Albin Müller.

Eichamt I (Stadt). Eichmeister: Karg, Eichstr. 2. **Eichamt II** (Bezirksämter Würzburg und Karlstadt). Eichmeister: Schwarz, Eichstr. 2.

b) Justiz.

Kgl. Schwurgerichtshof für Unterfranken u. Aschaffenburg beim Kgl. Landgericht Würzburg, Justizgebäude, Ottostr. 5.

Landgericht Würzburg, Justizgebäude, Ottostr. 5. 2 Zivilkammern, 1 Strafkammer, 1 Kammer für Handelssachen. Präsident: Eduard Gummi, kgl. Senatspräsident. Direktoren: Konrad Göpferl, Hermann Grohmann. RA.: Beck, Dr. Dauner, Dauser, Dörrer, Fleischmann, Fränkel, JR. Dr. Freudenthal I, Dr. Freudenthal II, JR. Dr. Full, Dr. Haas, JR. Heim, Hepp, Hippel, Hock, Keller, Dr. Klemmert, Meisner, Oppenheimer, JR. Dr. Pohl, Risch, Dr. Rosenthal, Sauer, Dr. Schmitt, Dr. Silbermann, Dr. Bruno Stern, Dr. Otto Stern, Straub, Süsser, JR. Dr. Thaler, Dr. Thaler II, Dr. Then I, Then II, Uhrig, Wahler, Wolz, Zahn.

Amtsgericht Würzburg, Justizgebäude, Ottostr. 5. T. 196. Vorstand: Kgl. OLGR. Otto Haupt. RA.: Die beim Landgericht aufgeführten.

Notare: Bub, Domstr. 16, JR. Scheuer, Dr. Gramming, Dr. Prössl, Mauter.

c) Stadt.

Stadtmagistrat Würzburg. Rathans: Domstr. 5 u. 7. Karmeliteng. 10-12. T. 741, 742, 743. I. Rechtsh. Oberbürgermeister: Philipp Ritter v. Michel, k. Hofrat. II. Rechtsh. Bürgermeister: Max Ringelmann. Referent betr. Lagerhaus, Hafen, Strassenbahn, Elektrizitätswerk: Gg. Koerbel, Rechtsrat. Kollegium d. Gemeindebevollmächtigten: I. Vors. Dr. Unger, Apoth. u. Chem., 2. Vors.: Mich. Herbst, Privatier.

Stadt. Lagerhausverwaltung. Staatshafen, Veitshöchheimerstr. 5. T. 512. Vorstand: Verw. Frdr. Harth. Das städt. Lagerhaus, massiv aus Stein gebaut, viergeschossig, ist 128 m lang, 17 m breit, mit beiderseitigen Laderampen 19,8 m. Kühle, trockene Keller, helle, luftige Obergeschosse bieten für gute Lagerung von Kaufmannsgütern aller Art beste Gewähr. Nutzbare Lagerfläche pro Stockwerk: 1930 qm, im ganzen 7700 qm. Fassungsvermögen: 134 750 Doppelzentner. Die Parterrehalle des Mittelbaues dient zunächst als sogen. Werf-

halle für Durchgangsgüter. Alle Stockwerke sind miteinander durch elektr. Aufzug von 1500 kg Tragkraft verbunden. Elektr. Kranen.

Durch die günstige geographische Lage Würzburgs ist die Lagerung und Reexpedition von Gütern, namentlich von Getreide, Mehl, Sämereien etc. sehr vorteilhaft. Die bayr. Staatsbahn gewährt darauf bis zu 12 Mk. Reexpedition pro 10 t (nach den Bestimmungen B über Behandlung und Verrechnung von Einlagerungsgütern).

Städt. Hafenverwaltung, Veitshöchheimerstr. 5. T. 512. (Wird im Laufe der nächsten Monate errichtet werden. Die Uebergabeverhandlungen zwischen Staat und Stadt unterliegen z. Zt. noch der Genehmigung der Regierung.)

Die Hafenverwaltung umfasst die Aufsicht und den Betrieb des ganzen Gebietes des Staatshafens, der zugleich als Sicherheitshafen dient.

Wasserfläche bei Mittelwasser: 2,70 ha. Länge der Ladeufer: rund 600 m, davon 245 m senkrechte Kalmaner, der Rest geböschte Ufermauer. 2 elektr. Halbportalkrane (je 2,5 t Tr.), 2 Handkrane (stärkster Kran 10 t Tr.), 1 Rutschvorrichtung. Selbstentleerer, Selbstgreifer u. automat. Absackwage, Gleiswage mit 30 000 kg Tragkraft.

Hafensohle liegt ca. 50 cm unter 0 Würzburger Pegel. Lagerplätze, Gesamtschiffsverkehr 1906: 65 140 t gegen 1905 mehr: 14 000 t. An Sonn- und Feiertagen Betriebsruhe. Ausnahmen ausser der Gottesdienstzeit in dringenden Fällen zulässig.

Ca. 1 km mainabwärts vom Staatshafen: 2 Einwurfbecken für Lang- und Stammholz. Grosse Lagerplätze gegen billige Gebühren dasebst.

Agentur der Staatl. Kettenschleppschiffahrt Barthel Mahler, Gasthaus z. Storch. T. 662.

Korporationen, Institute u. dergl. zur Förderung von Industrie, Handel und Schiffahrt.

Handels- und Gewerbekammer für Unterfranken und Aschaffenburg, Domerschulstr. 6. T. 1329. Vorsitzender: Kgl. Komm.-Rat W. Hilcken, Bankvorstand. Vorsitzender der Gewerbekammer: Maler Fr. Wolf. Kgl. Regierungskommissar: Reg.-Rat Bogenjörfer. Syndikus der Kammer: Dr. J. B. Kittel. Bezirksgrenzen in Aschaffenburg, Dettelbach, Hassfurt, Kitzingen, Lohr, Marktbreit, Miltenberg, Ochsenfurt, Schweinfurt.

Sektion Würzburg des Vereins zur Hebung der Kanal- und Flussschiffahrt in Bayern. Vorstand: Hofrat Dr. v. Michel, rechtsh. Oberbürgermeister. Geschäftsführer: Handelskammer-Syndikus Dr. Kittel. **Industriellen-Verband, bayr. Sektion Würzburg.** Vors.: Max Kahle, Pleicherring 2.

Kgl. Höhere Fachschule für Maschinenbau u. Elektrotechnik mit Werkmeisterschule. Rektor: Wilhelm Breunung. Abteil.-Vorstand: Prof. Hans Schrepfer. **Eisenbahnrat.** (Kreisvertretung.) a) Handel und Industrie: Fritz Lang, Komm.-Rat., Würzburg, Dr. Hurtzig, Komm.-Rat., Schweinfurt. b) Landwirtschaft: Matty, Oekonomierat, Lindfurt.

Dampfkessel-Revisions-Verein, Revisionsbezirk Würzburg. (Umfasst Unterfranken und die Bezirksämter Rothenburg, Offenheim u. Scheinfeld). Oeggstrasse 1, T. 1097. Vorstand: Riedlinger, Bez.-Ing., T. 1374. Inspektoren: Fr. Englert, Friedr. Georg.

Würzburger Handelsverein (Vertretung lokaler Handelsinteressen). Vorstand: Theodor Eck, Getreidegrosshändler.

Polytechnischer Zentralverein für Unterfranken. Direktor: Dr. Büchel.

Universität.

Syndikate.

Würzburger Ziegelei-Syndikat, G. m. b. H. Geschäftsführer: Ludwig Siegler, Fabrikbes. Stellvertreter: Sigmund Benano, Kaufmann.

Südd. Zementverkaufsstelle, G. m. b. H., Verkaufsstelle Würzburg.

Speditionsgeschäfte, Schiffahrtsagenturen.

Bayrisches Schiffahrts-Kontor Alfr. Altschüler & Co., G. m. b. H., Pleicherglaciustr. 19. T. 726. Eigene Schiffahrt auf dem Main und Rhein ab Würzburg bis Holland und Belgien. Spedition. Internationale

Transporte. Eigene Güterhalle am Staatshafen. T. 726b. Zentrale in Frankfurt a. M. Agentur der Frankfurter Aktiengesellschaft für Rhein- u. Main-schiffahrt, der ersten k. k. priv. Donau-Dampfschiffahrts-Ges., sowie verschiedener grösserer Seereedereien.

Eugen Burger, Haugerglaciisstr. 8. T. 129. Speditionen aller Art per Bahn und Wasser. Auslands-sendungen, Lagerhaus. Sammelladungen. Agentur des Nordd. Lloyd für Auswanderung nach Amerika.

J. C. Neckermann, Stern-gasse 3. T. 389. T.-Adr.: Neckermann Kohlen Würzburg. Reederei und Kohlen-grosshandlung. Zweigniederlassungen in Bamberg u. Aschaffenburg. Inhaber: Josef Carl Neckermann. Vertreter des Braunkohlen-Brikett-Verkaufs-Vereins, Köln, der bayr. Braunkohlen-Industrie, A.-G., Schwandorf u. d. Kohlenkontors, Mülheim-Ruhr, und Mietschiffen, evtl. auch vom Rhein bezw. Main bis zur Donau.

August & Emil Nieten. T. 786. T.-Adr.: Nieten. Spedition und Schiffahrt. Spezialität: Holzspedition. Zentrale in Mannheim.

Rhein- und Seespeditions-Gesellschaft m. b. H., Veitshöchheimerstr. 18. T. 150, 130. T.-Adr.: Pitz. Zentrale in Köln. Weitere Niederlassungen in Antwerpen, Rotterdam, Mainz, Mannheim, Ludwigshafen, Frankfurt a. M. und Nürnberg. Geschäftsführer für die Niederlassungen in Würzburg, Frankfurt und Nürnberg: Franz Pitz. Handelsbevollmächtigter in Würzburg: Hans Pfaffenberger. Spedition, Schiffahrt, Mainschiffahrt, Transport von und nach Bayern, Thüringen und Oesterreich. Generalvertreter der Rhein- und Seeschiffahrts-Ges. in Köln und Mainz.

Würzburger Transport-Gesellschaft H. Hausmann & Co., Heinestr. 9. T. 786. Spedition u. Schiffahrt. Inhaber: Hermann Hausmann. Filiale in Kitzingen. Güterbestätterei der kgl. bayr. Staats-Eisenbahnen.

Mainschiffereien.

Gebr. Oehrlein in Zell bei Würzburg. Schifferei-Besitzer, Holz- und Kohlenhandlung. Uebernahme aller Schiffstransporte.

Franz Firmbach, Brambachgasse 11. Frachtschifferei.

Lorenz Amand, Körnergasse 3. Schiffsbesitzer, Holzhandlung. Uebernahme von Holztransporten.

Speditions- und Möbeltransportgeschäfte.

Anton Fischer, Besitzer: Carl Ludwig Heup, Bahnhofstr. 6. T. 45. Spedition, Kommission, Inkasso. Güterbestätterei.

F. Kordowich & Sohn, Franz Ludwigstr. 29. T. 1429. T.-Adr.: Kordowich Sohn. Möbelspedition und Transportgeschäft. Inhaber: Franz und Niko Kordowich. Mitglied des Intern. Möbeltransport-Verb.

Isidor Viernickel, Bachgasse 2. T. 549. Güterbestätterei der kgl. bayr. Staatseisenb. Hauptkontor: Am Güterbahnhof. Lagerhaus: Juliuspromenade 15.

Kohlen-, Holz- und Flossholz-Grosshandlungen.

Friede Blatz & Co., Bes.: Georg Kirschten u. Aug. Wolpert. Holz en gros, Grombühlstr. 38-40. T. 35.

Peter Breunig. Inh.: Frz. Vorgang u. Alfe Hoffmann, Rothausstr. 18. T. 360. Stammholz en gros.

F. M. Eckert, Schweinfurterstr. 2. T. 37. Holz, Stammholz en gros, Dampfsägewerk.

M. Fleischmann & Sohn, Holz en gros; Ludwigstr. 20. T. 943.

Gr. Gregorius, Kohlen en gros, Ludwigstr. 20. T. 390.

Heinr. Lippmann, Kohlen en gros, Augustinerstr. 1. T. 1137.

C. Lossen, Stammholz en gros, Harfenstr. 8. T. 273.

J. C. Neckermann, Kohlen en gros. Siehe unter Spedition und Schiffahrtsgesellschaften.

Carl Schmitt, Kohlen en gros, Sanderstr. 10. T. 406.

Edgar Tschörtner, Inh.: Fritz Kronberger, Dompfarrgasse 4. T. 968.

Schiffswerft, Fabrik für Transportanlagen.

Frank & Stühler, mech. Werkstätte, Eisenschiffbau, Elstergasse 1. T. 1169.

Gg. Noell & Co., Maschinenfabrik, Brückenbauanstalt und Transportanlagen, Aumühlstr. 12. T. 48.

B) Die Rheinpfalz.

Altrip.

Pfarrdorf a. Rh., 1966 Einw., Bez.-Amt u. Amtsger. Ludwigshafen a. Rh., Landger. Frankenthal. Nächste Bahnst. Rheingönheim (7 km). Telefonruf: Amt Ludwigshafen.

Schiffsanlegeplatz. 2 staatl. Einladeplätze für Backsteine, gepachtet durch die Firmen Gebr. Baumann und Gebr. Marx.

Bürgermeisteramt. T. 340. Bürgerm.: Adam Hört II. **Bahnamtl. Rollfuhrmann: Theobald Oster.**

Grossschiffer: Anton Brilmayer, Balthasar Classmann, Anton Classmann, Anton Erlenbach, Peter Fenster, Karl Fellmann, Gerard Franzen, Johann Haas, Nikolaus Krapp, Anton Krapp, Mathias Kessel, Emil Kühnle, Franz Kumpf, Karl Roth, Josef Rings, Theodor Rings, Johann Schumacher, Andr. Schwippert, Heinrich Seibel, Ludwig Seibel, Georg Urmetzer, Johann Walter, Robert Weinmann, Jakob Wunderle, Gerhard Zimmermann, Jos. Hirschmann I, Jos. Hirschmann II, Peter Hirschmann, Johann Erwin Hirschmann, Jakob Petri, Karl Augspurger, Franz Niess, Heinrich Weinle, H. Cloos, Ch. Spitzlai.

Annweiler.

Stadt u. Luftkurort an der Queich (dazugh. Sarnstall), 4500 Einw., Bezirksamt Bergzabern, Landger. Landau, Station der Strecke Germersheim-Zweibrücken.

Amtsgericht Annweiler. (2 AR.) GV.: Wenz.

Notar: Selzer.

Rentamt. Vorstand: Anton Lauer.

Bürgermeisteramt. T. 30. Bürgerm.: Phil. Dan. Bartz. **Bezirks-gremium für Handel und Gewerbe.**

Frachtfuhrunternehmer: Wilhelm Clundt.

Spediteur: Wilh. Voelcker, T. 12. T.-Adr.: Voelcker, Annweiler. Spedition, Auskünfte.

Bad Dürkheim.

Stadt a. d. Haardt, (dazugeh. Jägerthal), 6363 Einw., Arsen-Solbad, klim. u. Traubenkurort, Landger. Frankenthal. Station der Strecke Neustadt-Monshelm.

Amtsgericht Dürkheim. (3 AR.) RA.: Baumann, Heinr. Friederich. GV.: Gönzheimer.

Notare: J.R. Mahla, Muck.

Bezirksamt. T. 1. Bezirksamtvorsteher: Reg.-Rat Philipp Schubach.

Rentamt. T. 175. Rentamtmann: Rettig.

Bezirks-gremium für Handel und Gewerbe in Dürkheim a. d. Haardt. Bezirk: Die Gemeinden des Bezirksamts Dürkheim. Handelsabt. Vors.: Bürgermeister Bart. Settvtr. Vors.: Komm.-Rat Fritz Eckel in Deidesheim. Gewerbeabt.: Vors.: Schreinermeister Georg Feldmann. Stellv. Vors.: Seifenfabrikant Daniel Ratgeber.

Bürgermeisteramt, T. 7. Bürgermeister Rud. Bart.

Spediteure: Georg Kaul sen., Bahnspediteur. — Georg Kaul jr., Spediteur.

Bergzabern.

Stadt, 2684 Einw., Luftkurort, Landger. Landau, Station der Strecke: Karlsruhe-Bergzabern.

Amtsgericht Bergzabern (2 AR.). RA.: Chr. Gumbel. GV.: Trump.

Notare: Gies, Reiser.

Bezirksamt, T. 54. Bezirksamtsvorsteher: Albert Bullinger.

Rentamt. Rentamtmann: Ludwig Arras.

Eichamt. Eichmeister: Jakob Weinand.

Bezirks-gremium für Handel und Gewerbe.

Bürgermeisteramt, T. 3. Bürgerm.: Jak. Wüst

Bahnamtl. Spediteur: Wilhelm Knoll.

Deidesheim.

Stadt, 2692 Einw., Bezirksamt u. Amtsgericht Dürkheim, Landger. Frankenthal. Station der Strecke: Neustadt-Frensisheim.

Bürgermeisteramt, T. 11. Bürgermeister: Dr. jur. Ludwig Bassermann-Jordan (ehre-amtl.).

Bahnspediteur: Valentin Acker I.

Dürkheim (s. B a d Dürkheim).

Edenkoben.

Stadt u. Bahnhof, 5144 Einw., Traubenkurort. Bezirksamt u. Landger. Landau. Station der Strecke: Neustadt-Landau-Weissenburg. Hauptproduktionsgebiet des pfälzischen Weinbaues.

Amtsgericht Edenkoben (3 AR.) RA.: Wingerter. — GV.: Völkel.

Rentamt. Rentamtman: Theodor Arnold.

Bezirks-Gremium für Handel u. Gewerbe, Edenkoben. Handels-Abt. Vors.: Bankdirektor C. Bögel, stellvertr. Vors.: Weinhändler A. Kuby. Gewerbe-Abt. Vors.: Müller Heinr. Völcker, stellvertr. Vors.: Malermeister Markus Schmitt.

Bayr. Notenbank-Agentur, T. 5. Vorstand: Phil. Croissan.

Bürgermeisteramt, T. 3. Bürgerm.: Nik. Satter.

Spediteure: Friedr. Eckstein, T. 102. T.-Adr.: Bahnspedition. Bahnspedition.

Frankenthal (Pfalz).

Stadt am Frankenthaler Kanal, 18 191 Einw., Oberlandesger. Zweibrücken. Station der Strecken: Ludwigshafen a. Rhein-Worms, F.-Ludwigshafen, F.-Grosskarlbach u. Frensisheim-Frankenthal.

Die Stadt ist durch den 4,4 km langen Frankenthaler Kanal, welcher für Rheinkähne mittlerer Grösse befahrbar ist, mit dem Rhein verbunden. In unmittelbarer Nähe der Stadt befindet sich eine Hafenanlage mit Landungsstellen und Lagerplätzen.

Landgericht Frankenthal (Pfalz), (zugleich **Rheinschiff-fahrtsgericht zweiter Instanz**) mit einer Kammer für Handelssachen. 289 973 Eingesessene, 14 RA. Präs.: Baum. RA.: Ackermann, Dr. Bayer, Dr. Bemmighoff, David, Koch, Laux, Dr. Rich. Mann, Dr. Mappes, Dr. Mayer, JR. Merckle, Röhrig, Scheib, Dr. Schulz, JR. Schweickert, JR. Stöhsel, Straub in Frankenthal.

Amtsgericht Frankenthal (Pfalz) (3 AR.) (zugleich **Rheinschiffahrtsgericht**). RA.: Die beim Landgericht aufgeführten. — GV.: Die Gerichtsvollzieheri des Amtsgerichts Frankenthal.

Notare: JR. Eswein, JR. Wiest.

Bezirksamt, T. 29. Bezirksamtmann: Reg.-Rat Phil. Fischer.

Rentamt. Rentamtman: z. Zt. unbesetzt.

Eichamt. Vorsteher: Karl Herbert.

Nebenzollamt. Vorstand: Karl Jakob Orschiedt.

Bezirks-gremium für Handel und Gewerbe in Frankenthal. Bezirk: Verwaltungs-Distrikt Frankenthal. Abt. f. Handel u. Industrie. Vors.: Komm.-Rat Hans Kopp, stellv. Vors.: Komm.-Rat Joh. Klein. Schriftführer: Heinrich Perron. Abt. f. Gewerbe: Vors.: Sattlermeister Carl Bürger, stellv. Vors. u. Schriftführer: Bürstenfabrikant Joh. F. Kämmerling.

Bayr. Notenbankagentur, T. 85. Vorstand: Karl Glässgen.

Reichsbanknebenstelle, T. 81. Bankdirektor Eugen Gäckowski.

Bürgermeisteramt, T. 79. Rechtskundig. Bürgermeister: Dr. Ludwig Ehrenspeck.

Speditionsgeschäfte.

Frankenthaler-Transport-Geschäft B. Auer & F. Cruse, Sedanstr. 33, T. 1. T.-Adr.: Auer Frankenthalpfalz. Posthalterei, Spedition, Transporte aller Art. Möbeltransport, Lagerung, Luxusfahrwesen. Spezialität: Kesseltransporte. Inhaber: B. Auer in Mainz u. F. Cruse in Frankenthal.

Joh. Fuhrmann, Kesselstr. 1. Bahnamtl. Spediteur.

Karl Mack, Amalienstr. 12. Speditionsgeschäft.

Jakob Schappert, Wörthstr. 27. Speditionsgeschäft.

Kohlenhandlungen.

J. Riel & Sohn, T. 19, T.-Adr.: Riel Holzhandlung. Gegr. 1805. Kohlen-, Nutzholz- u. Baumaterialienhandlung. Inhaber: Hermann Riel, Mannheim und Ernst Riel Frankenthal. Prokurist: Julius Riel.

Jakob Schuff Söhne, T. 93. Kohlen-, Koks-, Brikett- u. Brennholzhandlung. Inhaber: Adam Schuff u. Valentin Schuff. Prokurist: Jakob Schuff.

Germersheim.

Stadt u. Festung a. Rhein, 5914 Einw., Landger. Landau. Station der Strecken: Bruchsal-Germersheim, Schifferstadt-Wörth u. Landau-Saarbrücken-Strassburg.

Amtsgericht Germersheim (2 AR.) (zugleich **Rheinschiffahrtsgericht**). RA.: Dr. Schmidberger. — GV.: Laub.

Notar: Syffert.

Bezirksamt.

Rentamt.

Eichamt.

Bürgermeisteramt. Bürgermeister: Ant. Klechaas.

Bezirks-gremium für Handel und Gewerbe in Germersheim. Handelsabteilung: 1. Vors.: Heinr. Berkel. Fabrikant, stellv. Vors.: Ernst Kahn, kgl. Hoflieferant. Gewerbeabteilung: Vors.: Mechaniker Franz Mayer, stellv. Vors.: Franz Wettengel.

Bahnspediteur: Paul Sauer, auch Möbeltransport.

Grünstadt.

Stadt, 4515 Einw., Bezirksamt u. Landger. Frankenthal. Stat. d. Strecken Neustadt-Monsheim-Marnheim, Worms-Grünstadt, Eisenberg-Grünstadt, Hettenleidenheim-Grünstadt u. Altleiningen-Grünstadt.

Amtsgericht Grünstadt (3 AR.). RA.: Kalter, Sinsheimer. GV.: Steinacker.

Notare: Forstmayer, Müller.

Rentamt. Rentamtman: Gustav Bertram.

Bezirks-Gremium für Handel und Gewerbe in Grünstadt. Handelsabt. Vors.: Fabrikant Frz. Kircher. Gewerbeabt. Vors.: Möbelhändler J. Balz.

Bürgermeisteramt, T. 20. Bürgermeister Josef Boddolo.

Speditionsgeschäfte.

Adam Setzer, Bahnspediteur.

Johs. Hahn II, Fuhrunternehmer.

Kohlenhandlungen.

Geb. Heppes, T. 61. T.-Adr.: Heppes. Kohlen, Holz, Baumaterialien. Inhaber: Emil Heppes.

Ludw. Kirch, T. 158. T.-Adr.: Kirch Grünstadt. Kohlenhandlung u. Spedition.

Hans Weber, T. 32. T.-Adr.: Weber Kohlen. Kohlen-, Holz- u. Baumaterialienhandlung. Inhaber: Hans Weber.

Hassloch i. d. Pfalz.

Pfarrdorf, 7500 Einw., Bezirksamt u. Amtsg. Neustadt a. H., Landger. Frankenthal. Station der Strecke Neustadt a. H.-Ludwigshafen.

Bürgermeisteramt, T. 12. Bürgermeister: H. Schmitt.

Bahnspediteur: Wilhelm Hubach.

Homburg i. d. Pfalz.

Stadt (dazugeh. Bruckhof, Sanddorf u. Sandhof), 5500 Einw., Landger. Zweibrücken. Station der Strecken Homburg-Zweibrücken, Homburg-Münster a. St., Mainz-Metz und Kaiserslautern-Neunkirchen.

Amtsgericht Homburg (Pfalz) (2 AR.). RA.: Roland, Stenglein. GV.: Seibert.

Notar: JR. Aufschneider.

Bezirksamt, T. 25. Bezirksamtsvorsteher: Georg Schlosser.

Rentamt: Rentamtman: Hch. Hey.

Eichamt. Vorstand: Hans Heckel.

Bezirks-Gremium für Handel u. Gewerbe, Homburg, Pfalz. Handelsabt. Vors.: Kaufmann L. Dahl in Landstuhl. Gewerbeabt. Vors.: Städt. Wassermeister Jak. Bettinger. Sekretär: N. Osteroth. Beeidigter Bücherevisor: Karl Leilbach in Landstuhl.

Bürgermeisteramt, T. 24. Bürgerm.: Ludwig Cappel.

Speditionsgeschäfte Friedr. Baus, Bahnspediteur und Möbeltransport. Georg Kell Wwe.

Kaiserslautern.

Stadt am Hardtgebirge u. a. d. Lauter, 52 306. Einw., Oberlandesger. Zweibrücken. Station der Strecken: Mannheim-Neunkirchen, Kaiserslautern-Mainz, K.-Münster am Stein u. K.-Ständernheim.

Behörden.

Landgericht Kaiserslautern, 198 978 Eingesessene, 19 RA. Präs.: Weiss. RA.: Dr. Blüthe, Dr. Braun, JR. Frenckel, Helfer, Henn, JR. Hörner, JR. Kärcher, Lehmann, JR. Fr. Neumayer, Dr. Rheinheimer, Schickendantz, Schmidt, Dr. Wadlinger, Dr. Wertheimer, in Kaiserslautern.

Amtsgericht Kaiserslautern (7 AR.) RA.: Die beim Landgericht aufgeführten. — GV.: Die Gerichtsvollzieherei des Amtsgerichts Kaiserslautern.

Notare: Kemmer, JR. Löw, GJR. Vogel.
Bezirksamt, T. 325. Bezirksamtsvorsteher: Eugen Reiss.

Hauptzollamt, T. 218. Vorstand: Johann Riedmann.
Landbauamt, T. 360. Vorstand: Theodor Geyer.
Strassen- und Flussbauamt, T. 363. Vorstand: Martin Wagus.

Eichämter: a) für Masse u. Gewichte, Eichmeister: Xaver Warm; b) für Fasseiche, Eichmeister: Peter Werle; c) für Gasmesser: Eduard Chateau.

Rentamt, Rentamtman: Jakob Dreyer.
Oberbetriebsinspektion der plätz. Eisenbahnen, T. 324. Güterverwaltung, T. 310.

Eisenbahnbetriebs- u. Reparatur-Werkstätte.
Reichsbank-Nebenstelle, T. 123. Vorstand: Bruno Goy.
Fillale der kgl. bayr. Bank, T. 355. Vorstand: Robert Sturm.

Agentur der Bayr. Notenbank, T. 34. Vorstand: Wilhelm Illig.

Bürgermeisteramt, T. 384. Rechtskund. Bürgermeister: Dr. Hans Küner.

Korporationen, Institute u. dgl. zur Förderung von Industrie, Handel und Gewerbe.

Bezirks-Gremium für Handel u. Gewerbe, Kaiserslautern. Handelsabt. 1. Vorsitzender: Kommerzienrat Friedr. Müller, 2. Vors.: Fabrikdirektor Leonhard; Gewerbeabt. 1. Vors.: Wilhelm Gelbert, 2. Vors.: G. Jansohn.

Pfälzischer Dampfkessel-Revisions-Verein, Kaiserstr. 53. T. 15. Geschäftskreis: Rheinpfalz u. Birkenfeld. Oberingenieur: O. Sachse.

Speditionsgeschäfte.

August Becker.
Ludwig Chormann, Laubstr. 17. T. 619. Speditions- und Rollfuhrgeschäft.

Friedr. Heine.
Adolf Herbig, Friedrichstr. 23. T. 227. T.-Adr.: Spediteur Herbig. Speditions- und Möbeltransportgeschäft.

Friedr. Laval, Bahnspediteur u. bahnamtl. Rollfuhrunternehmer. Inhaber: Robert Weber.

Wilhelm Merz.
Peter Nagel.
Jakob Schneider.

Robert Wenke, bahnamtl. Spediteur für Express- und Eilgüter.

Möbeltransport: Eduard Sander, Pirmasenserstr. 51. Lagerhaus: Froschweiher 4, T. 238. Möbelspedition.

Kohlenhandlungen.

Fritz Heger.
Karl Heger junior, T. 550.

Karl Heger, T. 304. Inhaber: Lorenz Heger, Güterverladler u. Kohlenhandlung.

H. J. Raab, T. 7. Kohlen- u. Koks-grosshandlung. Inhaber: Heinrich Raab. Prokurist: Franz Neger.

C. Karsch, T. 451. Inh.: Th. Le Bachell, Kohlen- und Zementhandlung.

Kirchheimbolanden.

Stadt u. Luftkurort am Donnersberg, 3647 Einw., Landger. Kaiserslautern. Station der Strecke: Kaiserslautern-Alzey.

Amtsgericht Kirchheimbolanden (3 AR.) RA.: Scherret, Spatz. — GV.: Fassbender.
Notare: Müller, Roth.

Bezirksamt, T. 157. Bezirksamtsvorstand: Hermann Esper.

Rentamt, Rentamtman: Theodor Acker.
Eichamt, Vorsteher: Andreas Bauer.

Bezirks-Gremium für Handel u. Gewerbe, Kirchheimbolanden. Bezirk: Bezirksämter Kirchheimbolanden und Gölheim. Handelsabt. Vors.: E. M. Goldmann; Gewerbeabt. Vors.: G. Lang.

Bürgermeisteramt, T. 158. Bürgermeister: Georg Lang.
Bahnamtl. Spediteur: Valentin Wagner.

Kusel.

Stadt, 3471 Einw., Landgericht Kaiserslautern. Station der Strecke Landstuhl-Kusel mit Anschluss an die strategische Bahn Münster a. St.-Saarbrücken.

Amtsgericht Kusel (2 AR.) RA.: Götz. — GV.: Wechinger.

Bezirksamt, T. 19. Bezirksamtsvorstand: Franz Neumayer.

Rentamt, Rentamtman: W. Kleist.

Bezirks-Gremium für Handel u. Gewerbe, Kusel. Bezirk: Bezirksämter Kusel, Wolfstein, Lauterecken. Handelsabt. Vors.: Fabrikant Heinrich Schlep. Stellv.: Fabrikant Julius Zöllner; Gewerbeabt. Vors.: Gust. Ad. Conrad, Stellv.: Karl Emrich.

Bürgermeisteramt. Bürgermeister: Wilh. Roebel.
Bahnamtl. Spediteur: Ludwig Fauss.

Landau i. Pfalz.

Stadt, 18 000 Einw., Oberlandesger. Zweibrücken. Station der Strecken: Weissenburg-Neustadt, Saarbrücken-Germersheim, Landau-Klingenmünster und Landau-Herxheim.

Behörden.

Landgericht Landau (Pfalz), 166 121 Eingesessene, 18 RA. Präs.: Schmitt. RA.: Bangratz, Berg, Bilabel, JR. Ferner, Hauck, Klug, Lutz, Michel, Munzinger, JR. Ney, Reichhold, Dr. Schäffer, Schnell, JR. Sieben, Weil, in Landau.

Amtsgericht Landau (Pfalz) (4 AR.) RA.: Die beim Landgericht aufgeführten. — Die Gerichtsvollzieherei des Amtsgerichts Landau.

Notare: JR. Gessler, Klein, JR. Lintz, JR. Müller.
Bezirksamt, T. 76. Bezirksamtsvorsteher: Reg.-Rat Ludwig Stempel.

Rentamt, T. 165. Rentamtman: Leschhorn.

Eichamt, Vorsteher: Josef Dietl.
Hauptzollamt, Vorstand: Westermaier.

Reichsbanknebenstelle, T. 91. Bankvorstand: Dr. Mayne.

Notenbank-Agentur, T. 43. Vorstand: Dausch & Müller.

Bürgermeisteramt, T. 103. Rechtskundig. Bürgermeister: Friedr. Mahla.

Bezirks-Gremium für Handel u. Gewerbe, Landau. Handelsabt. Vors.: Bankdirektor Unruh; Gewerbeabt. Vors.: Bandagist Jul. Neuert.

Speditionsgeschäfte.

Theodor Apfel, T. 79. T.-Adr.: Bahnspediteur, Spedition u. bahnamtl. Güterbestätterei. Inhaber: Theodor u. Heinrich Apfel.

Michael Bullinger, T. 240. Speditionsgeschäft, Möbeltransport.

August Feltz, Güterbestätter f. Expressgut.

A. Iberger Wwe., T. 635. Spedition.

J. Kratzert's Möbelspedition, T. 131. Zentrale Helderberg.

Philipp Schmitt.

Kohlenhandlungen.

Franz Hartenstein, T. 699. Kohlenhandlung.

Fr. Hirtschler, T. 463. Inh.: Otto Härtel.

Gustav Klotz, T. 738. Kohlen, Koks, Holz u. Holzkohlen.

J. Schwörer, T. 499. Kohlenhandlung.

J. Spuhler, Kohlen- u. Holzhandlung.

Georg Thomas, T. 465.
Gebr. Wissing, T. 509.

Michael Zimpelmann, T. 457.

Landstuhl.

Stadt m. Moorbad Sickingen, 4444 Einw., Bezirksamt Homburg, Landgr. Zweibrücken. Station der Strecken: Landstuhl-Kusel u. Neustadt-Neunkirchen. Amtsgericht Landstuhl (3 AR.) RA.: Dr. Buchheit. — GV.: Liebel.

Rentamt. Rentamtmann: Eymen. Klingel.

Bürgermeisteramt. T. 5. Bürgermeister: Heinr. Klingel. **Bahnspediteur:** Wilhelm Wasem.

Ludwigshafen a. Rh.

Stadt, 81 301 Einw., Landgericht Frankenthal, Station der Strecken: L.-Worms-Mainz, L.-Neustadt-Weisenburg, L.-Kaiserslautern-Neunkirchen, L.-Strassburg-Basel und L.-Mannheim-Frankfurt. Hafen- und Werft-Anlagen.

Staats- und Eisenbahn-Behörden.

Amtsgericht Ludwigshafen a. Rhein (zugleich Rheinschiffahrtsgericht mit einer Kammer f. Handelssachen (10 AR.)) RA.: Bischoff, Fendrich, Dr. Herz, Vikt. Mann, Alb. Mayer, Gust. Müller, Roch. Röbel, Dr. Heinr. Strauss in Ludwigshafen, sowie die beim Landgr. Frankenthal aufgeführten Rechtsanwäite mit Ausnahme von Dr. Bayer. — GV.: Die Gerichtsvollzieherei des Amtsger. Ludwigshafen a. Rh. **Bezirksamt,** Ob. Rheinufer 25. T. 210. **Bezirksamtmann:** Kgl. Reg.-Rat Jakob Mathens.

Rentamt, Wredestr. 2. **Rentamtmann:** Aug. Grass. **Hauptzollamt,** Zollhofstr. 14. Zugleich Behörde für die Staatshäfen. **Amts Vorstand:** Reg.-Rat Ludw. Bannmann.

Eichamt, Gräfenaustr. 1. **Eichmeister:** Anton Hell.

Pfälz. Eisenbahnen, Bahnhofplatz 1. **Direktor:** Karl Jakob von Lavale, k. Geh. Rat, Stellv. **Direktor:** Alex. Gayer. **Direktionsräte:** Wilh. Lieberich, Wilh. Staby, Dr. Heinrich Ott, Johannes Mattern u. Dr. Ed. Friedel. **Hauptkassierer:** Eduard Heinrich. **Direktions-Assessor:** Dr. Otto Rossi. **Obermaschineningenieur:** Albert Giesler. **Masch.-Ingenieur:** Wilh. Voelcker. **Vertreter der Staatsregierung:** Ministerialrat Weigert.

Betriebs-Inspektion. Betriebs-Inspr.: Jakob Fauth. **Güter-Inspektion.** Ob.-Güterinspektor: Heinr. Biederwolf.

Hauptkasse: Bismarckstr. 120. **Inspektoren:** Frz. Koch, Phil. Korrell.

Kanzlei: Ludwigplatz 11. **Vorstand:** Karl Freymüller.

Registratur: Bahnhofplatz 1. **Vorstand:** Aug. Disson. **Güter- und Reklamationsbureau:** Bahnhofplatz 1. **Inspektor:** Johs. Bennighoff.

Tariffbureau: Bahnhofplatz 1. **Inspektor:** Martin Grass.

Maschinentechn. Bureau: Bahnhofplatz 1. **Revisor:** Karl Diethmann.

Betriebstechn. Bureau: Ludwigplatz 11. **Vorstände:** Wilh. Ecarlus, Phil. Geib.

Bautechn. Bureau: Bahnhofplatz 1. **Bez.-Ingenieur für Hochbau:** Jak. Brunner. **Bez.-Ingenieur:** Otto Seitz.

Kontrolle: Bahnhofplatz 4. **Insp.:** Josef Rosche. **Wagenkontrolle.** **Vorstand:** Anton Velten.

Materialverwaltung. **Vorstand:** Franz Scheidter.

Hauptbahnhof mit Güter- u. Eilgutabf. Hafenanlagen (Zoll- u. Luftpoldhafen). **Vorstand:** Ludw. Köhler. **Sekretär:** Karl Schmitt.

Lagerhausverwaltung: Unt. Rheinufer 2. **Lagerhausverw.:** Jak. Miesel.

Hauptreparaturwerkstatt. Ober-Masch.-Ing. Leschmann. **Reichsbankstelle,** Ob. Rheinufer 35. T. 303. **Bankdirektor:** Alfred Hoffmann.

Fillale der Kgl. bayr. Bank. T. 37 u. 566. **Bankoberbeamter:** Robert Moser.

Bayr. Notenbank-Fillale, T. 116. **Oberbeamter:** Albert Schultze.

Städt. Verwaltung.

Bürgermeisteramt. T. 102. **Oberbürgermeister:** Kgl. Hofrat Friedr. Krafft. **Rechtsrat:** Dr. Richard Müller.

Korporationen, Institutionen u. dgl. zur Förderung von Industrie, Handel u. Schifffahrt.

Pfälzische Handels- u. Gewerkekammer, Ludwigshafen. **Vorsitzender der Handelskammer:** Franz Wagner, **Direktor der Pfälz. Hypothekenbank.** **Vorsitzender der Gewerkekammer:** Friedr. Wilhelm Burschell, **Uhrmachermeister, Syndikus:** Dr. Max Kehm. **Kgl. Kommissär:** Reg.-Rat Wilhelm Landgraf in Speyer.

Bezirksgremien in: Annweiler, Bergzabern, Bad Dürkheim, Edenkoben, Frankenthal, Germersheim, Grünstadt, Homburg, Kaiserslautern, Kirchheimbolanden, Kusel, Landau, Neustadt a. H., Pirmasens, Rockenhausen, Speyer, St. Ingbert, Zweibrücken.

Gerichtlich beeidigt Dispacheur: Dr. Max Kehm.

Hafenanlagen. **Sicherheits- u. Handelshafen:** a) Frei- oder Zollhafen am freien Strom; b) Winterhafen 2,9 ha; c) Luftpoldhafen 10,5 ha und Mundenheimer Altrhein. E. V. **Gesamt-Werftlänge am freien Strom** 5,45 km, 9 Lagerhäuser, 19 Lager-, Werft- und Abfllhallen, 3 Tanklager mit 17 Tanks und 4 Bassins, 11 Elevatoren, 43 elektrische und Dampfkrane, 2 Handkrane, 3 Pumpwerke mit Dampftrieb, 1 Kohlenverladebrücke, Stärkster Kran 10 t Tragkraft. Die Hafensohle im Winterhafen und Luftpoldhafen liegt 0,30 m, im Mundenheimer Altrhein 1,0 m unter 0 Ludwigshafener Pegel. **Verwaltung:** Staatlich. **Königl. Hauptzollamt,** Ludwigshafen, Zollhofstrasse 14. T. 158. **Hafenkommissar:** Kgl. Regierungsrat Baumann, **Hafenmeister Fischer,** Zollhafen, Kaihalle III, und **Blätter, Luftpoldhafen.** **Betrieb:** Erfolgt durch die Pfälzische Eisenbahn-Verwaltung. **Abgaben** werden nicht erhoben. An Sonn- und Feiertagen Betriebsruhe. Ausnahme für die Zeit ausserhalb des Gottesdienstes zulässig.

Industrie-Gelände in beliebiger Grösse — mit Eisenbahn, Kanal- u. Wasserleitung, Gas u. elektr. Kraft — zu verkaufen oder zu verpachten. Näh. bei dem Bürgermeisteramte Ludwigshafen a. Rh.

Reedereien, Speditions- u. Schifffahrts-Unternehmungen.

Karl Arnheiter Erben, T. 216. **Ludwigshafener-Mannheimer Lokalschifffahrt.** **Geschäftsleiter:** Karl Kohler.

Badische Aktien-Gesellschaft für Rheinschifffahrt u. Seetransport. Die Leitung erfolgt durch die Zentrale Mannheim. (Siehe diese.) **Inspektor:** J. Hofmann. **Verwalter:** F. Boisselle.

Fr. Xaver Feldmann, Frankenthalerstr. 21. **Spedition, Agentur, Kommission, Uebnahme-Vermittlung für Rhein- und Seetransport-Frachten, Assekuranzen.**

Theod. Fügen, Ob. Rheinufer 8. T. 5 und 213. T.-Adr.: Fügen, Ludwigshafen. **Spedition, Schifffahrt, Lagerung.** Eig. Lagerhäuser mit Elevatoren u. Dampfkranen. **Getreide-Spedition und Lagerung.** **Vertreter der Niederländischen Dampfschiff-Reederei.** **Tägl. Güter- u. Personendienst Mannheim-Zwischenstationen-Rotterdam** und zurück. **Vertreter der Holland-Amerika-Linie, Rotterdam.** **Inhaber:** Julius Fügen in Ludwigshafen und Gottlieb Jaeger in Mannheim.

Mannheimer Lagerhaus-Gesellschaft, Ludwigshafen. **Zentrale in Mannheim.** (Siehe diese.) T. 110 u. 403. T.-Adr.: **Reederei.** **Prokurist in Ludwigshafen:** Karl Doerr.

Rheinische Transport-Gesellschaft William Egan & Co. **Ladebureau Ludwigshafen.** **Leitung** liegt bei der Zweigniederlassung Mannheim. (Siehe diese.)

RheinschiffahrtsAktiengesellschaft, vorm. Fendel. **Zentrale in Mannheim.** (Siehe diese.) **Ludwigshafener Anlagen.** T. 153.

Peter Rixius, Oggersheimerstr. 34. T. 28. **Vertreter des Norddeutschen Lloyd, Bremen.** **Grosshandlung in- und ausländischer natürlicher Mineralwasser und Quellenprodukte, Salz usw. Assekuranz- u. Lotteriebureau.** **Inhaber:** Peter Rixius. **Prokurist:** Jos. Eimer.

Karl Ruppenthal, Ob. Rheinufer 6. T. 24. **Spedition u. Schifffahrt, Agent der Köln-Düsseldorfer Dampfschifffahrt.**

Speditions- und Möbeltransportgeschäfte.

Ernst Arnold, Schulstr. 38. T. 792. Möbeltransport.
Wilh. Eichert, Steinstr. 5. T. 185. Bahnamt. Spedit.
Karl Jung, Hemschofstr. 34. T. 85. Bahnamt. Spedit.

Kohlengrosshandlungen.

Georg Kapper. T. 379. T.-Adr.: Kapper, Ludwigshafenheim. Kohlen, Koks, Briketts.
Ludwigshafener Kohlegeschäft, G. m. b. H. T. 156. Kohlen, Koks u. Brennholz en détail. Geschäftsf.: E. Born, K. Friedlein, Chr. Siegle u. Otto Siegle. Filiale in Mutterstadt.

Gebr. Röchling. T. 8 u. 364. T.-Adr.: Röchling. Inhaber resp. Teilhaber: Geh. Komm.-Rat Carl Röchling in Saarbrücken, Kommerz.-Rat August Röchling und Heintz Röchling, beide in Mannheim, Generalkonsul Paul Röchling in Saarbrücken, Komm.-Rat Louis Röchling in Völklingen, Otto Röchling in Basel, Ernst Röchling in Duisburg, Hermann Röchling in Völklingen, Fran Fritz Röchling Wwe. in Saarbrücken, Robert Röchling, Diedenhofen und Eduard Röchling, Saarbrücken. Prokuristen: Franz Seeger, Emil Gossmann und Friedr. Moser, alle in Ludwigshafen a. Rhein. Niederlassungen der eigenen Firma: Duisburg, Basel, Mailand und Glasgow.

Gebr. Zaiser, G. m. b. H. T. 186. Kohlen und Koks en gros. Geschäftsführer: Dieselben wie beim Ludwigshafener Kohlegeschäft.

Maximiliansau.

Pfarrdorf a. Rhein, z. Gem. Pfortz gehörig, 408 Einw., Bez.-Amt Germersheim, Amtsger. Kandel, Landger. Landau. Station der Strecke Karlsruhe-Neustadt a. H. Telefonruf: Amt Kandel.

Staatl. Sicherheits- u. Handelshafen. 280 a m. Eis.-Verb., 500 m Ladeplätze mit Eis.-Verb., 100 m Ladeplätze ohne Eis.-Verb. Die Hafensohle liegt 0,50 m über 0 Maximiliansauer Pegel. Verwalt.: Kgl. Strassen- und Flussbauamt Speyer. Hafensichtsbeamter: Kgl. Dammmeister Doll.

Neustadt a. d. Haardt.

Stadt (dazugeh. Winzingen), 18 576 Einw., klimatischer und Tranbenkurort. Landgericht Frankenthal. Station der Strecken: Ludwigshafen-Neunkirchen, Weissenburg-Neustadt und Neustadt-Monshelm.

Amtsgericht Neustadt a. Haardt. (6 AR.) RA.: Feith, Girisch, Grill, Horn, Riffel. GV.: Die Gerichtsvollzieherei des Amtsgerichts Neustadt a. Haardt.
Notare: Baum, JR. Cludt, JR. Cuny, Reg.-Rat.
Bezirksamt. T. 126. Bezirksamtman: Phil. Juncker.
Rentamt. Rentamtm.: Reg.-Rat Alb. Schwarzenberger.
Zollamt. Zollinspektor: Franz Liebler.
Eichamt. Eichmeister: Jacob Isemann.
Reichsbanknebenstelle. T. 190. Bankdirektor: Paul Schulze.

Agentur der Bayr. Notenbank. T. 93. Oberbeamter: Hermann Bär.

Bürgermeisteramt. T. 82. Rechtskundiger Bürgermeister: Theod. Wand.

Bezirksgremium für Handel und Gewerbe Neustadt an der Haardt. Bezirk: Bezirksamt Neustadt. Handelsabt.: Vor.: Komm.-Rat Fabrikant Friedrich Helfferich. Stellvertreter: Weinhändler Komm.-Rat Wilhelm Maucher. Schriftführer: Kaufmann Robert Hendl. Gewerbeabteilung: Vors.: Fabrikant Wilhelm Guth. Stellvert.: Bauunternehmer Joh. Matheis. Schriftführer: Maler: Phil. Rebholz.

Speditionsgeschäfte.

Jean Föllner Ww. Bahnamt. Spedition.
Ph. Weissmann & Söhne. T. 44. T.-Adr.: Ernst Weissmann. Spedition. Niederlassung in Mühlhausen f. Eis. nur für die Glasabteilung.

Kohlengrosshandlungen.

C. Burghardt, Amalienstr. 3. T. 97. Kohlen und Baumaterialien.
Ludwig Häusser. T. 129. Kohlengrosshandlung, Kalk- und Tonwarenfabrik.
Gustav Wetzig. T. 732. T.-Adr.: Wetzig Neustadt-Haardt. Kohlenhandlung.

Pirmasens.

Stadt, 36 000 Einw., Landger. Zweibrücken. Station der Strecke Germersheim-Zweibrücken.

Amtsgericht Pirmasens. (6 AR.) RA.: Blum, Däther, Eigner, Heussler, Leibrecht, Levy, Dr. Wittmann. GV.: Die Gerichtsvollzieherei des Amtsgerichts Pirmasens.

Notare: Gust. Harteneck, Krehbiel, Dr. Scherer.
Bezirksamt. T. 121. Bezirksamtvorsteher: Reg.-Rat Karl Will.

Rentamt. T. 188. Rentamtman: Heintz Grünwald.
Eichamt. Eichmeister: Georg Zengel.

Nebenzollamt. T. 202. Vorsteher: Josef Rieder.
Reichsbanknebenstelle. T. 166. Bankdirektor: Wilhelm Drittel.

Bürgermeisteramt. T. 38. Rechtskundiger Bürgermeister: Otto Strobel.

Bezirksgremium für Handel und Gewerbe Pirmasens. Speditionsgeschäfte.

A. Adler. T. 268. Rolfuhr- und Speditionsgeschäft. Inhaber: Adam Adler.

Louis Bartel jr., Spedition. Inh.: Jakob Dern.
Worlen & Dern, Inh.: Albert Dern. Bahnamt. Güterbestätterei, Möbeltransport, Fahrunternehmer.

Rockenhausen.

Pfarrdorf, 1849 Einw., Landg. Kaiserslautern. Station der Strecke Münster a. Stein-Kaiserslautern.

Amtsgericht Rockenhausen. (2 AR.) GV.: Zill.
Notar: Gortner.

Bezirksamt. T. 2. Bezirksamtman: Georg Baer.
Bürgermeisteramt. Bürgermeister: Gutsbesitzer Georg Grogrö.

Bezirksgremium für Handel und Gewerbe. Vors.: Jakob Külz, Kaufmann, zugl. Vors. der Handelsabt. Gewerbeabt.: Vors.: Johann Spuhler, Steinbruchbesitzer in Aisenz.

St. Ingbert.

Stadt (dazugeh. Schnappach, Schüren, Sitzweiler), 15 526 Einw., Landger. Zweibrücken. Station der Strecken Mainz-Metz u. Zweibrücken-Saarbrücken.

Amtsgericht St. Ingbert (2 AR.). RA.: Rückert. GV.: Andrea.

Notar: JR. Jäger.
Bezirksamt. T. 85. Bezirksamtvorst.: P. Dexheimer.
Bergamt. T. 33. Vorstand: Bergmeister Fischer.

Rentamt. Rentamtman: Schilbach.
Bürgermeisteramt. T. 32. Bürgerm.: Hans Schöneberger.

Speditionsgeschäfte.

Joh. Best, Spediteur.
Joh. Jos. Schwarz, Spediteur.

Speyer a. Rhein.

Hauptstadt d. Rbz. Pfalz, 21 856 Eihw., Landger. Frankenthal. Station der Strecken Schifferstadt-Strassburg, Speyer-Geinsheim u. Speyer-Heidelberg. Hafen und Schiffsanlegeplatz.

Staatsbehörden.

Kgl. Regierung. T. 14, 23, 31, 96. Präsident: Adolf Ritter von Neuffer.

Amtsgericht Speyer (4 AR.), zugleich Rheinschiffahrtsgesellschaft. RA.: Michel, Spatz, Vollmer. GV.: Gerichtsvollzieherei des Amtsgerichts Speyer.

Notare: JR. Forthuber, JR. Grass, Kuhn.
Bezirksamt. T. 56. Bezirksamtman: Josef Heydel.
Rentamt. Rentamtman: Johann Burckhardt.

Strassen- und Flussbauamt, zugl. Rheinschiffahrtsinspektion. T. 37. Bauamtman: Johannes Risser.
Schiffsuntersuchungskommission u. Schiffseichamt. Vorstand: Bauamtman Risser.

Eichamt. Vorstand: Phil. Jakob Jung.
Nebenzollamt. T. 120. Vorstand: Plus Endrass.
Reichsbanknebenstelle. T. 82. Bankvorstand: Walter Weinheimer.

Notenbank-Agentur. T. 83. Bankvorst.: Adolf Gérard.
Städtische Behörde.

Bürgermeisteramt. T. 7. Bürgermeister: Phil. Lichtenberger.

Rheinhafen, am freien Strom, 500 a mit und 200 a ohne Bahnverbindung. 2 Dampfkranen, stärkster Kran 2,5 t Tragkraft. Handels- und Sicherheits-hafen 215 a mit Bahnverbind., 780 m Ladeplätze mit Bahnverbind., 170 m Ladeplätze ohne Bahnverbindung. Flosshafen 130 a. Hafensohle liegt auf 0 Speyerer Pegel. Staatl. Verwaltung: Kgl. Strassen- und Flussbauamt Speyer. Kgl. Kafenkommis-sar: Bauamtmann Risser. Hafenmeister: Dammeister Deutsch. Abgaben werden nicht erhoben.

Die Stadt besitzt günstig gelegenes, zur An-siedelung von Industrie geeignetes Gelände mit An-schluss an Wasser- und Schienenwege. Stauern mässig, Schulen aller Art, berühmter Dom, Museum. **Bezirksgremium für Handel und Gewerbe.** Bezirk: Stadt u. Bezirksamt Speyer. Vorsitzender Handels-abteilung: Komm.-Rat Frz. Kirmier, Schriftführer: H. Mühlberger. Vorsitzender der Gewerbeabteil.: J. Schmitt, Stellvertreter: L. Moos. Kommissar: Kgl. Reg.-Rat Landgraf.

Speditionsgeschäft für Schiffsgüter.
H. Mühlberger. T. 28. Schifffahrt, Spedition, Kohlen und Briketts, en gros, künstl. Düngemittel. Filiale in Karlsruhe.

Bahnaml. Spediteure.
Wilhelm Merdian, für Stückgüter als Frachtgut.
Josef Straub, für Eilgüter.

Speditionsgeschäfte und Kohlenhandlungen.
*Carl Sander, Spedition, Kommission, Assekuranz, Kohlenhandlung. General-Agentur des Deutschen Lloyd, Transport-Versicherungs-Akt.-Ges. in Berlin.
C. Weinspach Söhne, Mühlturnstr. 11. T. 44. Spe-ditions- und Möbeltransportgeschäft.
Franz Walter, Spedition.
Ferdinand Weinspach, Möbeltransport.

Zweibrücken.

Stadt am Schwarzbach, 14 711 Einw. Station der Strecken: Germersheim-Saarbrücken und Saargemünd-Homburg.

Königl. Bayerisches Oberlandesgericht Zweibrücken, 855 833 Eingessene, 14 RA. Präs.: v. Wilhelm. Oberstaatsanwalt: Hierstetter. RA.: JR. Gebhart,

GJR. Giessen, JR. Hessert, Rosenberger, JR. Schu-ler, JR. Trijer, Wenz, Dr. Zapi, Zoeller, in Zwei-brücken. Vorstand d. Anwaltskammer: GJR. Giessen in Zweibrücken. Vorsitzender: JR. Merckle in Frankenthal, stellvert. Vorsitzender: JR. Gebhart in Zweibrücken. Schriftführer: JR. Schuler in Zweibrücken, stellv. Schriftführer: JR. Schweickert desgericht zugelassene, ferner Baschab, Berdel, Dr. Herzberger, Kahn, Kömmerling, Kurtz, Schmitt, Neubecker, Dr. Rau, Wolf, in Zweibrücken.

Landgericht Zweibrücken, 230 761 Eingessene, 29 RA., Präs.: Dr. Krell. RA.: Sämtliche beim Oberlan-dsgericht zugelassene, ferner Baschab, Berdel, Dr. Herberger, Kahn, Kömmerling, König, Kurtz, Neubecker, Dr. Rau, Wolf, in Zweibrücken.

Amtsgericht Zweibrücken. (3 AR.) RA.: Die beim Landgericht aufgeführten. GV.: Die Gerichtsvoll-zieherei des Amtsgerichts Zweibrücken.

Notare: JR. Nössel, JR. Schleip, Vöckel.
Bezirksamt. Bezirksamtmann: Poehlmann.
Rentamt.

Eichamt.
Berginspektion.
Bezirksbergamt.
Zollamt.

Bezirksgremium für Handel und Gewerbe in Zwei-brücken. Handelsabteilung: Vors.: Kommerzienrat Viktor Laeis, stellv. Vorsitz.: Carl Lehmann. Ge-werbeabteilung: Vorsitz.: Adjunkt Chr. Horn, stellv. Vorsitz.: Malermeister Jakob Roth.

Reichsbanknebenstelle.
Bürgermeisteramt. Rechtskund. Bürgermeister: Friedr. Roesinger.

Speditionsgeschäfte.

Peter Fallenstein. (Ohne Gewähr.)
*L. Ph. Franck. T. 67. T.-Adr.: Spediteur Franck. Spedition.

Jacob Manz, Spedition und Möbeltransport, Kohlen-handlung. T. 18. T.-Adr.: Manz. Kontor und Lager: Am Bahnhof 6. Inhaber: Wilhelm Hof-mann. Mitglied der Deutschen Möbeltransport-Gesellschaft, Lagerräume mit Gleisanschluss, Be-nutzer des Zentraltelegraphenschlüssels. Gegr. 1880.

Grossherzogtum Hessen.

Hessen besteht aus zwei, durch preussisches Gebiet getrennten Hauptteilen und zehn kleineren Landes-teilen. Areal 7688,8 qkm, Bevölkerung nach der Volkszählung vom 1. Dezember 1905: 1 209 175 Pers. Das Grossherzogtum zerfällt in 3 Provinzen: Starkenburg (542 996 Einw.), Rheinhessen (296 755 Einw.) und Oberhessen (369 424 Einw.), es bildet den Oberpostdirektionsbezirk Darmstadt. Regierungssitz Darmstadt; Eisenbahndirektion Mainz, Oberlandesgericht Darmstadt.

Alsfeld.

Kreisstadt in Ober-Hessen, 4622 Einw., Landger. Giessen. Station der Strecke Fulda-Giessen.

Amtsgericht Alsfeld. (3 AR.) RA.: Dornseiff, *Reh (a. b. L.), Schuchard. GV.: Adolph, Rollenhagen. Notar: RA. Reh.

Kreisamt. T. 53. Kreisrat: Hölzinger. Kreisamt-mann: Dr. Michel.

Reichsbanknebenstelle. T. 21. Bankvorstand: Wehle.
Bürgermeisterel. T. 35. Bürgermeister: Arnold.

Spediteure:

Aug. Becker, Rollfuhrwerk.
Carl Wöll, bahnamtl. Spedition und Rollfuhrwerk. Möbeltransport, Hersfelderstr. 85 und Bahnhof. Hauptzollamt Giessen, Nebenzollamt Alsfeld. T.-Adr.: Bahn-Wöll. Inhaber: Carl Wöll. Eigene Lagerräume.

Alzey.

Kreisstadt, 8000 Einw., Prov. Rheinhessen, Landger. Mainz. Station der Strecken: Mainz-A., Kaiserslau-tern-A. A.-Bodenheim u. Bingen-Worms.

Kreisamt, Obere Bleichstr. 26. T. 1. Kreisrat: Frel-herr Schenck zu Schweinsberg. Kreisamtmann: Dr. Diehl.

Amtsgericht Alzey. (4 AR.) RA.: *Calman, *Jost, Dr. Wolf. GV.: Metzler, Staubach.

Notare: Bohn, RA. Calman, RA. Jost.
Steueramt (zugleich Nebenzollamt für Poststücke). Steuereinnnehmer: Bäumer.

Bürgermeisterel. T. 38. Bürgermeister: Dr. Sutor.
Bahnaml. Spediteur: Jacob Ess jun. T. 22. Spedition.

Kohlenhandlungen: Peter Loos. T. 17. Holz- u. Kohlenhandlung. Inhaber: Johann Loos.

J. Scholten Nachf. T. 347. T.-Adr.: Scholten Nachf. Grosshandlung in Kohlen, Koks und Briketts. In-haber: Karl Baum.

Bad Nauheim.

Stadt, 5056 Einw., Prov. Oberhessen, Kreis Fried-berg, Landger. Giessen. Station der Strecke Frank-furt-Giessen-Cassel.

Amtsgericht Bad Nauheim. (4 AR.) T. 222. RA.: Dr. Brücher, Scriba II, *Arthur Stahl. GV.: Glanz. Notar: RA. Arthur Stahl.

Steueramt. Salzsteueramt Bad Nauheim. Rendant: Salinenrentmeister Kissel.
Bürgermeisterel. T. 50. Bürgermeister: Dr. Kayser.

Speditionsgeschäfte.

Konrad Meier jr. T. 84. T.-Adr.: Bahnspediteur Meier. Bahnspedition und Möbeltransport.
August Stamm II. T. 32.
Louns Spohr. T. 422.

Bensheim.

Kreisstadt, 8500 Einw., Prov. Starkenburg, Landger. Darmstadt. Station der Strecken: Frankfurt-Heidelberg und Bensheim-Worms.

Amtsgericht Bensheim. (2 AR.) RA.: JR. Becker, Hemmes, *JR. Jäger. GV.: Mang.

Notar: *RA. JR. Jäger.
Kreisamt. T. 80. Kreisrat: Eckstein. Kreisamtmann: Schön.

Reichsbanknebenstelle. Bankvorstand: Vollrath. Bürgermeisterel. T. 42 u. 81. Bürgern.: Dr. Frenay. Bahnamtl. Rollfuhrgeschäft: Friedrich Anton Kraft. Heinr. Bendheim II.

Bingen a. Rh.

Kreisstadt, 10 234 Einw., Prov. Rheinhessen, Landger. Mainz. Strecken: Worms-Alzey-B. u. Frankfurt-Mainz-Köln. Station mit Güterabfertigung.

Kreisamt, Rochusstr. 16. T. 111. Kreisrat: Dr. Steeg. Kreisamtmann: Draudt.

Wasserbauamt. T. 212.
Hauptsteueramt Fruchtmarkt 2. T. 26. Ober Steuerinsp.: Reg.-Rat. Römheld.

Bürgermeisteramt, Rathaus, Burg Klopp. T. 62. Bürgermeister: Neff.

Amtsgericht Bingen a. Rh. RA.: Dr. Marx, Rech, Strauss, Welter. GV.: Jungermann, Kloos.

Notare: JR. Dr. Sieglitz, JR. Dr. Weiffenbach. Zollamt (Hauptsteueramt).

Grossherz. Handelskammer Bingen, Kirchstr. 3. T. 329. Bezirk: Kreise Bingen und Alzey. Vorsitzender: Kommerzienrat Coblenz. 1. stellv. Vorsitz.: Kommerzienrat Vogt, 2. stellv. Vorsitz.: Julius Landau. Sekretariat: K. W. May, Sekretär, J. Paulus, Hilfssekretär. Mitglied im Bezirkseisenbahnrat: Kommerzienrat Vogt. Stellv.: Julius Landau. Vertreter der Kammer bei den periodisch. Bereisungen d. hessischen Rheinstrücke: Komm.-Rat Coblenz.

Als Sachverständige für beschädigte Güter im Schiffsverkehr sind auf Vorschlag der Handelskammer vom Grossh. Ministerium der Justiz in Darmstadt ernannt und vom Grossh. Amtsgericht hier vereidigt:

1. für Getreide, Mehl u. Hülsenfrüchte sowie andere Mühlenfabrikate: August Marx (Stellvertreter fehlt zur Zeit).
2. für Wein, Weinbeeren und Spirituosen: fehlen zur Zeit.
3. für Weinhefe und verwandte Artikel: Dr. Senfter, Chemiker, und Heinrich Michael, Drogist.
4. für Kolonial-, Material- u. Farbwaren: Karl Pennrich und Herm. Löb.
5. für Kartoffeln, Obst, Gemüse, Küchengewächse und sonstige Landesprodukte: Sally Ullmann und Jacob Bernet.
6. für Delikatessen, Fleischwaren und Konserven: Wilhelm Veith und Karl Schurgens.
8. Manufakturwaren: Salomon Haas und Heinr. Marx.
9. Felle, Leder, Gerbstoffe: Josef Hagemann und Jacob Wolfskehl.
10. Rohtabak und Tabakfabrikate: Carl Gräff (Stellvertreter fehlt zur Zeit).
11. Eisenwaren: Carl Bretz und Max Hornung.
12. Düngemittel: Richard Pennrich und Josef Huy, sämtlich in Bingen wohnhaft.

Staatlicher Sicherheitshafen, 1048 a, 100 m stehende Kai mauer mit E. V. Verwaltung: Grossh. Wasserbauamt Mainz. Hafenaufsichtsbeamter: Grossh. Hafenmeister Hammer, am Hafen.

Städtischer Handelshafen, am freien Strom, Gesamtwerftlänge 2015 m, davon 1325 m mit senkrechter, 906 m mit geböschter Ufermauer, mit Eis.-Verb., 6 elektr. Krane, stärkster Kran 7 t Tragkraft, 1 Getreidelagerhaus mit Elevator, 10 Lagerhallen, 1 Petroleumtank, 2 Kohlenlager mit Hochbahn.

Die Hafensohle im staatlichen und städtischen Hafengebiet liegt 0,75 m unter 0 Binger Pegel.

Verwaltung: Grossh. Bürgermeisterei Bingen. Hafenmeister: Schaefer. Geschäftsräume: Hafenstrasse 23.

An Abgaben werden im städtischen Handelshafen erhoben: Ufergebühren, Krangebühren, Wagegebühren, Lagergebühren, Hafenschiff für Eisenbahnwagen. Im staatlichen Sicherheitshafen werden zurzeit Hafenschutzgebühren nicht erhoben.

An Sonn- und Feiertagen Betriebsruhe. Ausnahmen für Stückgut und in dringlichen Fällen ausserhalb des Hauptgottesdienstes zulässig.

Speditionsgeschäfte, Schiffsagenturen.

Conrad Jung, Filiale Bingen, Hauptgeschäft in Mainz. T. 70. T.-Adr.: Binger Getreidespeicher. Spedition, Schifffahrt, Lagerhausbetrieb, Lagerhäuser für über 100 000 Sack Getreide und Güter in den Häfen Bingen, Mainz und Gustavsburg.

Otto Lauble, Schifffahrt, Spedition, Lagerung. Versicherung. Verfrachtung von Massentransporten.

Friedrich Ebert. T. 29. Agentur der Köln-Düsseldorfer Dampfschiffahrts-Ges., Fahrkartenverkauf, Geterannahme.

Friedrich Vogt, Spedition, Schifffahrt, Lagerung. Hauptbureau: Obere Vorstadt 40. T. 258, 25 u. 22. T.-Adr.: Friedrich Vogt. Gegr. 1847. Inhaber: Kommerzienrat Friedrich Vogt, Karl A. Vogt und Fritz L. Vogt. Vertretungen: Niederländische Dampfschiff-Rederei, Rotterdam für Bingen und Rudesheim; Rhein- und Seeschiffahrtsgesellschaft, Köln und Mainz; Rangschiffahrt Friedrich Asteroth, Koblenz; Nieuwe Rijnvaart Maatschappij, Amsterdam, Koninkl. Nederlandsche Stoomboot Maatschappij, Amsterdam, Kkl. Hollandsche Lloyd, Amsterdam, Holl. Amerika Line, Rotterdam, Dampfschiffahrts-Gesellschaft „Hamburg“, Hamburg, Lagerhäuser und Verladehallen mit Geleisanschluss am Rheinkai etc. Spezialverkehr mit Nordamerika.

Philipp Thomas, Schifffahrt, Spedition, Lagerung.

Jakob Bernet, bahnamtl. Spediteur.

Kohlengrosshandlung.

Binger Kohlen-Verkaufs-Gesellschaft mit beschränkter Haftung. T.: Stadtbureau No. 4, Lagerbar, No. 55. Bootekohlenverkauf. Geschäftsführer: Leonhard Eich und Jos. Jelkmann.

Budenheim.

Pfarrdorf, 2600 Einw., Prov. Rheinhessen, Kreisamt Mainz, Amts- und Landger. Mainz. Station der Strecke Mainz-Bingen. Telefonruf: Amt Mainz.

Adelstube, ohne Eisenbahn-Verbindung, 360 m nicht hochwasserfreie Lagerplätze. Aufsicht: Bürgermeisterei Budenheim. Abgabenfrei.

Bürgermeisterel. Bürgermeister: G. N. Unkelhäuser. Ueberfahrt nach Nieder-Walhof mit Motorboot.

Büdingen (Oberhessen).

Kreisstadt (Jazageh. Hammer), 3400 Einw., Prov. Oberhessen, Landger. Giessen. Station der Strecke Gelnhausen-Giessen.

Amtsgericht Büdingen. (2 AR.) RA.: Kell, *JR. Kraft (a. b. L.). GV.: Hentzenröder.

Notar: RA. Kraft.

Kreisamt. T. 5. Kreisrat: Böckmann. Kreisamtmann: Dr. Löslein.

Bürgermeisterel. Bürgermeister: Wilh. Knaf.

Speditionsgeschäft: Richard Schramm, Wilhelm Dotter Nachf., bahnamtl. Spediteur, Niederlage der Brauerei Binding, Akt.-Ges., Frankfurt a. M.

Bürgel (Hessen).

Dorf a. Main, 5631 Einw., Prov. Starkenburg, Kreis u. Amtsger. Offenbach, Landger. Darmstadt, Bahnstation 2 km. Telefonruf: Amt Offenbach.

Land- und Ladestelle am Main, im Besitze der Gemeinde, ohne Lade- und Löscheinrichtungen. **Bürgermeisterei.** T. 199. Bürgermeister: Lammert. **Spediteure und Fuhrunternehmer:** Ambr. Winheim und Gg. Scheich. **Fracht- und Kohlenschiffer:** Valentin Schreck.

Burstadt (Hessen).

Dorf, 6000 Einw., Prov. Starkenburg, Kreis Bensheim, Amtsger. Lorsch, Landger. Darmstadt, Station der Strecken Frankfurt-Mannheim und Bensheim-Worms. Telefonruf: Amt Worms.

Bürgermeister: Franz Ofenloch. **Bahnamt. Rolfuhrunternehmer:** Moritz Linus Götzenberger.

Butzbach.

Stadt, 4500 Einw., Prov. Oberhessen, Kreis Friedberg, Landger. Giessen, Station der Strecke Frankfurt-Giessen-Kassel und Butzbach-Lich.

Amtsgericht Butzbach. (2 AR.) T. 29. RA.: Kissner, Ohnacker, GV.: Lepper. **Bürgermeisterei.** T. 5. Bürgerm.: Bern, Küchel IV.

Kohlhändler.

Gehr. Gerhard. T. 3. Holz-, Eisen-, Kohlen- u. Baumaterialienhandlung. Inhaber: Carl u. Otto Gerhard. **Jacob Butzbach.** **J. J. Weidmann.** T. 34.

Dieburg.

Kreisstadt, 5792 Einw., Prov. Starkenburg, Landger. Darmstadt, Station der Strecken Aschaffenburg-Mainz und Reinheim-Offenbach.

Amtsgericht Dieburg. (2 AR.) RA.: *Link, Lüft. GV.: Abstein. **Notar:** RA. Link.

Kreisamt. T. 10. Kreisrat: Lochmann. Kreisamtmann: Dr. Stammer. **Steueramt.** Vorstand: Hübner. **Bürgermeisterei.** T. 6. Bürgermeister: Krausmann.

Spediteure:

Aug. Enders, bahnamtl. Spediteur. **Karl Reh,** Spediteur. T. 29.

Darmstadt.

Haupt- und Residenzstadt, 83 123 Einw. **Regierender Grossherzog:** Ernst Ludwig. **General-Adjutant:** Generalleutnant von Wachter.

Staatsbehörden.

Staatsministerium, Neckarstr. 7. Staatsminister, zugleich Minister des Grossh. Hauses u. d. Aeussern sowie der Justiz: Dr. Ewald. Mitglieder: Dr. Gnauth, Finanzminister, Dr. Braun. Minister des Innern, Krug v. Nidda, Geh. Staatsrat; Püchel, Wilbrand, Dr. Eisenhuth, Freih. v. Biegeleben, Dr. G. Best, Geheimräte; Dr. Becker, Dr. Weber, W. Best, Siffert, Lorbacher, Dr. Usinger, Ministerialräte.

Grossh. Ministerium des Innern, Luisenpl. 2. Minister: Dr. Braun. (Schulangelegenheiten, Gesundheitspflege, Landwirtschaft, Handel u. Gewerbe.)

Grossh. Kreisamt Darmstadt, Neckarstr. 3. Kreisrat: Der Prov.-Dir. Stellv.: Freih. v. Stark, Reg.-Rat.

Grossh. Ministerium der Justiz, Minister: Dr. Ewald. **Grossh. Ministerium der Finanzen,** Mathildenplatz 20. Minister: Dir. Ing. Gnauth. Ministerialräte: Geh.-Rat Wilbrand, Geh.-Rat Frhr. v. Biegeleben, Dr. Becker, Siffert.

Oberste Wasserbaubehörde ist die Abt. für Bauwesen im Ministerium der Finanzen, Vorsitzender: Ministerialrat Geh.-Rat Frhr. v. Biegeleben, zugleich Bevollmächtigter für Hessen bei der Zentral-Kommission für die Rheinschiffahrt (Sitz derselben ist Mannheim, siehe dort). **Wasserbau-Referent:** Geh. Oberbaarat Imroth.

Abt. für Steuerwesen. Vors.: Dr. Becker, Ministerialrat. **Reichsbevollmächtigter** bei der Abt. f. Steuerwesen: Kgl. Württemb. Oberfinanzrat Röck.

Abt. für Bauwesen: Frhr. v. Biegeleben. **Landeskommission für Steuersachen,** Mathildenplatz 20. Vors.: Glässing, Oberfinanzrat.

Steuerkommissariat I, Saalbaustr. 60. Reg.-Rat Stroh. **Steuerkommissariat II,** Heidelbergerstr. 67. Reg.-Rat Frhr. v. Diemar.

Hauptsteueramt, Padagogstr. 1. Obersteuerinsp.: Reg.-Rat Dr. Würth.

Postzollabfertigungsstelle, Wilhelmienstr. 3. Revisionskontrolleur: Müller.

Zollexpedition am Bahnhof, Lagerhausstr. 31. Revisionsinspektor: Bolbach.

Stationskontrolleur des Reiches bei den Hess. Steuerämtern: Kgl. Preuss. Steuerinspektor Henschkel.

Grossh. Bergbehörden. 1. Oberste Bergbehörde: Das Ministerium des Innern.

Grossh. Provinzial-Direktion Starkenburg, Neckarstr. 3. Provinz.-Direktor: Freih. v. Senarclens Grancy, Geheimrat.

Obere Bergbehörde, Wilhelmienstr. 3. Vors.: Dr. Usinger, Ministerialrat. Mitgl.: Braun, Geh. Oberbergerrat, Dr. Fuchs, Geh. Oberfinanzrat, Köbrich, Bergmeister.

Lokalbehörde für Bergwesen (Bergmeisterei Darmstadt), Wilhelmienstr. 3. Bergmeister: Köbrich.

Grossh. Eichungsinspektion für Hessen. Vorstand: Geh. Oberbergerrat Braun, Paradeplatz 4b.

Grossh. Eichamt, Woogsstr. 4. Vorstand: Bergmeister Köbnich. Eichmeister: Schott.

Kais. Oberpostdirektion. Ober-Postdirektor: Geh. Oberpostrat Kobelt.

Reichsbankstelle, Casimostr. 5. Kais. Bankdir.: Offen- berg.

Eisenbahnbehörden.

(Eisenbahn-Direktions-Bezirk Mainz.)

Grossh. Eisenbahn-Betriebs-Inspr. I, Landgraf Philipp-Anlage 9. Unterstellt: Der Hauptbahnhof, Station Darmstadt-Süd (Bessungen).

Grossh. Eisenbahn-Betriebs-Inspr. II, Landgraf Philipp-Anlage 7. Station Darmstadt (Ost).

Grossh. Eisenbahn-Betriebs-Inspr. III, Landgraf Philipp-Anlage 5.

Grossh. Eisenbahn-Maschinen-Inspektion. **Grossh. Eisenbahn-Werkstätten-Inspektion I.** **Grossh. Eisenbahn-Werkstätten-Inspektion II.** **Grossh. Eisenbahn-Verkehrs-Inspektion.**

Direktion der Südd. Eisenbahn-Ges., Neckarstr. 5. Rötelmann, Eis.-Dir., Darmstadt, Wolff, Eis.-Dir., Darmstadt.

Vertretungen fremder Mächte.

Argentinien: General-Konsul in Hamburg. **Bayern:** Gesandtschaft in Stuttgart, General-Konsul in Frankfurt a. M.

Belgien: Gesandtschaft in Berlin, Generalkonsul in Köln, Konsul in Mainz.

Bolivien: Gen.-Kons. in Hamburg, Konsul in Frankfurt. **Brasilien:** Gen.-Kons. in Hamburg, Vizekons. in Mainz. **Cuba:** General-Konsul in Hamburg.

Ecuador: General-Konsul in Hamburg. **Frankreich:** General-Konsul in Frankfurt. **Griechenland:** Konsul in Mainz.

Grossbritannien, Heinrichstr. 4: Geschäftsträger Frederic D. Harford, Gen.-Kons. in Frankfurt a. M. Konsular-Agent in Mainz.

Guatemala: Gen.-Kons. in Hamburg, Konsul in Mainz. **Italien:** Botschaft in Berlin, Gen.-Kons. in Frankfurt.

Ver. Staaten von Mexiko: Konsul in Mainz, für Oberhessen in Frankfurt. **Nicaragua:** Konsul in Mainz.

Niederlande: General-Konsul in Frankfurt. **Norwegen:** Konsul in Frankfurt, Vize-Kons. in Mainz. **Oest.-Ungarn,** Gesandtschaft in Stuttgart, General-Konsul in Frankfurt.

Panama: General-Konsul in Hamburg. **Paraguay:** General-Konsul in Frankfurt. **Venezuela:** General-Konsul in Hamburg.

Württemberg: General-Konsul in München. **Peru:** General-Konsul in Hamburg, Konsul in Frankfurt a. M.

Portugal: Konsul in Frankfurt a. M., Vizekonsul in Mainz. **Preussen,** Rosenhöhe: Gesandter: Frhr. v. Jenisch.

Rumänien: General-Konsul in Frankfurt. **Russland,** Wilhelmienstr 13: Minister-Resident: Andreas von Dubensky.

Sachsen: Gesandtschaft in München, General-Konsul in Frankfurt a. M.
 Schweden: General-Konsul in Frankfurt a. M., Vize-Konsul in Mainz.
 Schweiz: Konsul in Frankfurt.
 Serbien: General-Konsul in Frankfurt.
 Spanien: Gesandtschaft in Berlin, Konsul in Mainz.
 Türkei: General-Konsul in Frankfurt.
 Uruguay: General-Konsul in Berlin.
 Vereinigte Staaten von Amerika: Konsul in Mainz.

Gerichte.

Grossherzogl. Hessisches Oberlandesgericht Darmstadt.
 1 209 175 Eingesessene, 53 RA. (die mit * bezeichneten Anwälte sind zugleich Notare). Präs.: Dr. Lippold. Generalstaatsanwalt: Dr. Preetorius. RA.: Schimmelpfeng in Darmstadt und die bei den Landgerichten Darmstadt und Mainz §) zugelassenen Rechtsanwältin, mit Ausnahme von Dr. Bopp, Brust, Dr. Fulda, Dr. Gessner, Dr. Hoffmann II, Kalbhenn, Kern, Kleinschmidt II, Lindt, Dr. Mainzer II, Neuschäffer, Dr. Oberndorf, Dr. Oppenheimer, Rohde, Schmeel II, Schneeberger, Schödler, Sieger, Dr. Simon, Dr. Stein, Dr. Strauss in Darmstadt; Dr. Guthmann, Dr. Kramer, Laaff, Dr. Leop, Mayer, Meintzinger, Dr. Probst, Dr. Schreiber, Soldan in Mainz und von sämtlichen in Offenbach und Worms wohnhaften. — Vorstand der Anwaltskammer: JR. Dr. Gutfleisch, in Giessen, Vorsitzender; GJR. Massot in Darmstadt, stellvertr. Vorsitzender; *JR. Metz in Giessen, Schriftführer; *JR. Schmeel I in Darmstadt, stellv. Schriftführer; JR. Dr. Brenner in Mainz; JR. Cause in Mainz; JR. Dr., Straue in Mainz; *GJR. Jöckel in Friedberg; JR. Gallus in Darmstadt.

Landgericht der Provinz Starkenburg zu Darmstadt, mit einer Kammer für Handelssachen in Darmstadt und einer in Offenbach (letztere f. Ag.-Bez. Langen, Offenbach und Seligenstadt), 542 996 Eingesessene, 73 RA. Präs.: Herzberger. RA. (a. b. O.): Dr. Bender, *JR. Gallus, JR. Grünewald, *JR. Hallwachs, JR. Dr. Hoffmann I, JR. Dr. Jäger, Kern, *JR. Dr. Kleinschmidt I, GJR. Langenbach, JR. Dr. Loeb, JR. Dr. Mainzer I, GJR. Massot, JR. H. Metz III, GJR. Dr. Osann I, Dr. Osann II, JR. Purgold, JR. Dr. Reis, *JR. Schmeel I, *JR. Dr. Schüler in Darmstadt, ferner (nicht a. b. O.): Dr. Bopp, Brust, Dr. Fulda, Dr. Gessner, Dr. Hoffmann II, Kalbhenn, Kern, Kleinschmidt II, Lindt, Dr. Mainzer II, Neuschäffer, Dr. Oberndorf, Dr. Oppenheimer, Rohde, Schmeel II, Schneeberger, Schödler, Sieger, Dr. Simon, Dr. Stein, Dr. Strauss in Darmstadt; Andres, *JR. v. Brentano, *JR. Freund, *JR. Selzer in Offenbach.

Amtsgericht Darmstadt I (7 AR.): RA.: Die beim Landgericht zugelassenen. GV.: Engel, Thüre, Wittich.

Amtsgericht Darmstadt II (4 AR.): GV.: Kapp, Wedel. Notare: RA. Gallus, JR. Hallwachs, JR. Dr. Kleinschmidt I, JR. Schmeel I, JR. Dr. Schüler.

Techn. Hochschule. Rektor: Professor Walbe. Prorektor: Geh. Baurat Prof. Gutermuth.

Landwirtschaftskammer für das Grossherzogtum. Vorsitzender: Geh. Reg.-Rat Haas-Darmstadt. Stellv.: Landtagsabg. Bähr-Herrnhag, Post Büdingen und Oekonomierat Lichtenstein-Windhäuserhof, Post Elshheim. General-Sekretär: Oekonomierat Dr. Müller.

Stadtbehörde.

Grossh. Bürgermeisterei. Oberbürgermeister: Adolf Mornweg. Bürgermeister: Dr. Wilhelm Glässing. **Städt. Lagerhaus.** Kontrolleur: Oktroi-Inspr. Kammer. Verwalter: z. Zt. unbesetzt.

Korporationen, Institute u. dergl. zur Förderung von Handel, Industrie und Schifffahrt.

Handelskammer, Rheinstr. 8. T. 1180. Bezirk der Kammer: Die Kreise Bensheim, Darmstadt, Erbach,

§) Die in Mainz wohnhaften nur in den beim Landgericht der Provinz Rheinhessen verhandelten Prozessen.

Gross-Gerau u. Heppenheim. Die Kammer hat 22 Mitglieder. Vorsitzender: Carl Parens, Direktor der Bank für Handel und Industrie. 1. stellv. Vors.: Geh. Komm.-Rat Dr. chem. et phil. Louis Merck, 2. stellv. Vors.: Komm.-Rat Ferdin. Jacobi. Syndikus: Dr. jur. et phil. Artur Humm. Sachverständige, durch die Kammer beauftragt: Oeffentlicher Nahrungsmittelchemiker: Dr. Wilhelm Vanbel, Privatdozent an der Grossherz. Techn. Hochschule. Bücherrevisoren: Carl Weygandt und Emil Held. Vertreter im Bezirkseisenbahnrat Frankfurt a. M.: Kommerzienrat Ferdinand Jacobi. Stellv.: Kommerzienrat Ludwig Frölich.

Land- und forstwirtschaftliche Berufsgenossenschaft für das Grossherzogtum, Frankfurterstr. 50. Vors.: Geh. Reg.-Rat Bichmann. Sekretär: Wilh. Pieper. **Dampfkessel-Inspekt.,** Waldstr. 51. Vorstand: G. Pöhlmann, Baurat. 1. Beamter: S. Dofflein, Baurat.

Speditionsgeschäfte.

Ludwig Alter, Elisabethenstr. 34 u. Zimmerstr. 2-4. T. 35. T.-Adr.: Ludwig Alter. Spedition und Möbeltransport.

Gustav Gross Nachfolger, Inh. Carl Schäffler, Bismarckstrasse 17. Spedition, Rollfuhrwerk. Geschäftsstelle Darmstadt des Paketfahrtverbandes. Vertreter von „The United States Express Co.“

A. & J. Monnard, Grossherz. Hessische Hofspediteure. Bahnaml. Rollfuhrunternehmung, Möbeltransport. Mitglied des Deutschen-Oesterr. Möbeltransportverbandes. Grösster Fuhrpark am Platze. Reisegepäckbeförderung.

Paul Wolf & Co., Rheinstr. 51. T. 480. T.-Adr.: Speditionshaus. Spedition und Möbeltransport. Inhaber: Paul Wolf und Ferdinand Schäfer.

Kohlengrosshandlung.

Nold und Leo, Mitglied des Kohlenkontors. In Darmstadt wird das Geschäft unter der alten Firma J. Nold geführt. T. 59. T.-Adr.: Nold Kohlenhandlung. Kohlen, Koks, Brikets en gros und en detail. Vertrieb von Kalk und Zement. Inhaber: Ludwig August Nold.

Eberstadt (Krs. Darmstadt).

Norf, 6680 Einw., Prov. Starkenburg, Kreis, Amts- u. Landger. Darmstadt. Station der Strecken Frankfurt-Heidelberg, Eberstadt-Pfungstadt.

Bürgermeisterei. T. 12. Bürgermeister: Schäfer. **Spedition:** Ludwig Wolf IV, T. 253. Bahnaml. Güterbestätter und Fuhrunternehmer.

Erbach (Odenwald).

Kreisstadt u. Schloss, 2960 Einw., Prov. Starkenburg, Amtsger. Michelstadt, Landger. Darmstadt. Station der Strecke Frankfurt-Eberbach.

Kreisamt. T. 12. Kreisrat: Schliephake. Kreisamtmann: Mathias.

Bürgermeisterei. T. 7. Bürgermeister: Joh. Otto Stegmüller.

Spedition: Ph. Chr. Hering, bahnamtl. Güterbestätterei und Möbeltransport.

Frei-Weinheim.

Dorf, 892 Einw., Prov. Rheinhessen, Kreis Bingen, Amtsger. Ober-Ingelheim, Landger. Mainz. Station der Strecke Nieder-Ingelheim-Frei-Weinheim.

Bürgermeisterei. Bürgermeister: Kitzinger.

Offene Ladestelle, mit Hafenbecken, nicht hochwasserfrei, 620 m Werftlänge, davon 320 m mit Bahnverbindung, 1 Dampfkran.

Speditionsgeschäft: L. Lyssenhop & Co., G. m. b. H., Filiale Frei-Weinheim. Sitz Mainz. T. 47 Amt Nieder-Ingelheim. T.-Adr.: Lyssenhop. Vertretungen: Köln-Düsseldorfer Dampfschiffahrts-Ges., J. H. Koenigsfeld, Rotterdam, und Mannheimer Lagerhaus-Ges., Mannheim.

Friedberg (Hessen).

Kreisstadt (Eingemeindet: Fauerbach), 9600 Einw., Prov. Oberhessen, Landger. Giessen. Station der Strecken: Friedberg-Hanau, Friedberg-Hungen, Friedberg-Nidda, Frankfurt-Kassel, Friedberg-Homburg.

Amtsgericht Friedberg i. Hessen. (3 AR.) RA.: Dr. v. Helmolt, *GJR. Jöckel I (a. b. L.), Otto Jöckel II, Keller (a. b. L.), Dr. Meuser, Schröder, Seyd, Windecker (a. b. L.). GV.: Eckel, Wagner.

Notar: GJR. Jöckel I.

Kreisamt. T. 74. Kreisrat: Geh. Reg.-Rat Friedrich Fey. Kreisamtmänner: Reg.-Rat Muhl und Dr. Gassner.

Steueramt (zugleich Nebenzollamt für Poststücke). Rendant: Donges.

Steuerkommissariat. Steuerkommissär: Müller.

Handelskammer i. d. Kreise Friedberg, Büdingen und Schotten. Bureau: Kaiserstr. 67. Vorsitzender: Kaufmann Wilhelm Fertsch in Friedberg, Syndikus: RA. u. Notar A. Stahl in Bad Nauheim. Vertreter im Bezirkseisenbahnrat zu Frankfurt a. M.: Der Vorsitzende der Kammer.

Reichsbanknebenstelle. T. 2. Bankvorstand: Lebedée, **Bürgermeisterel.** T. 38. Bürgerm.: C. Stahl, Baurat, **Eichamt.** Eichmeister: Schmidt.

Speditionsgeschäfte.

Gottfried Adler, Schulstr. 11.

Hermann Falck, Färbergasse 1, Spedition und Möbeltransport. T.-Adr.: Möbelfalck Friedbergessen.

Georg Magnus, Vorstadt 12. T. 320. Bahnamtl. Rollfuhr- und Speditionsgeschäft. Inhaber: Georg Magnus und Otto Petri. Prokura: Karoline Petri.

Georg Weisensee, Hospitalgasse 38.

Gau-Algesheim (Krs. Bingen).

Stadt, 2914 Einw., Prov. Rheinhessen, Kreis Bingen, Amtsger. Ober-Ingelheim, Landger. Mainz. Station der Strecken: Frankfurt-Mainz-Bingen u. Gau-Algesheim-Münster a. Stein.

Bürgermeisterel. Bürgermeister: J. A. Kleisinger.

Gernsheim.

Stadt, 4188 Einw., Prov. Starkenburg, Kreis Gross-Gerau, Landger. Darmstadt. Station der Strecken: Frankfurt-Mannheim, Mainz-Mannheim und Worms-Darmstadt.

Amtsgericht Gernsheim. T. 20. (2 AR.). RA.: Brun. GV.: Schmidt.

Bürgermeisterel. T. 25. Bürgermeister: Nuss.

Handels- und Sicherheitshafen, 150 a mit E.-V., 200 a ohne E.-V., 370 m Ladeplätze m. E.-V., 60 a ohne E.-V., 400 m Ladeplätze ohne E.-V., Flosshafen 60 a mit E.-V., 2 Dampfkrane (je 3 t Tragkraft). Die Hafensohle liegt 2,50 m unter 0 Gernsheimer Pegel. Hochbahnanlage mit Kohlsiebwerk. Verwaltung: Städt., Grossh., **Bürgermeisterel Gernsheim,** Hafenmeister. Den Dienst versieht Grossh. **Brückenmeister** Petry an der Rheinüberfahrt. An Abgaben werden erhoben: Werftgebühren, Niederlagegebühren, Krangebühren, Waggebühren, Hafenschutzgebühren. An Sonn- und Feiertagen Betriebsruhe.

Spediteure:

Geb Brüder Dofflein, T. 11. Agentur der Köln-Düsseldorfer Dampfschiffahrts-Ges.

Nik. J. Grill, Agentur der Niederl. Dampfschiff-Reederei.

Kohlengrosshandlung.

L. Debus Nachfolger, Inh. Gg. Nungesser, T. 9. T.-Adr.: Nungesser Gernsheim-Rhein. Eigene Werftanlage, über 200 m lang mit darauf fahrb. Dampfkrane mit 16 m langem Ausleger, 200 m langem Lagerraum, welchen der Dampfkrane vollständig bestreicht. Eigene Eisenbahnloisalanlagen mit Siebwerk und Eisenbahnwagon-Wage.

Giessen.

Kreis- u. Provinzialhauptstadt, 30 500 Einw., Station der Strecken: Frankfurt-Kassel, Giessen-Köln, Giessen-Koblenz, Giessen-Fulda, Giessen-Gelnhausen.

Staatsbehörden und -anstalten.

Provinzialdirektion und Kreisamt. Provinzialdirektor: Geheimrat Dr. Breidert, Regierungsrat Welcker. Kreisamtmänner: Reg.-Rat Dr. Merck u. Langermann.

Eichamt. Vorstand: Baurat Diehm.

Landgericht der Provinz Oberhessen zu Giessen mit einer Kammer für Handelssachen. 296 755 Eingessene, 53 RA. Präsident: Kullmann. RA.: Arnold, Elsoffer, Engisch, Fischer, Grünewald, GJR. Dr. Gutfleisch, GJR. Hirschhorn, Homberger, Dr. Jung, *JR. Katz, Kaufmann, Klarenaar, Leun, Mendelsohn, *JR. Metz, Wilh. Müller, Peters, Raab, *Römhild, Dr. Rosenberg, Dr. Spohr, Dr. Simon Stahl, JR. Weidig in Giessen; *Reh in Aisfeld, *Kraft in Büdingen, *GJR. Jöckel I, Keller, JR. Wiendecker, in Friedberg, Metz in Nidda, Davidsohn in Ortenberg.

Amtsgericht Giessen. (6 AR.) RA.: Die beim Landgericht aufgeführten. GV.: Born, Geissler, Seipel. **Notare:** JR. Katz, JR. Metz, RA. Römhild.

Hauptsteueramt. Ober-Steuer-Inspektor: von Grolmann, Reg.-Rat.

Steuerkommission. Vorstand: Reg.-Rat Steinhäuser.

Reichsbanknebenstelle, Westanlage 33. T. 31. Vorstand: Dr. Bernhardt.

Eisenbahn-Betriebs-Inspektion I.

Eisenbahn-Betriebs-Inspektion II und Maschinen-Inspektion, alte Liebigstr. 23. T. 129.

Verkehrs-Inspektion, Frankfurterstr. 20.

Universität.

Stadt, Verwaltung.

Bürgermeisterel. Gartenstr. 2. T. 17. Oberbürgermeister: Mecum.

Korporationen, Institute u. dergl. zur Förderung von Handel, Industrie und Gewerbe.

Handelskammer. Geschäftsräume: Nordanlage 15, Kaufmännisches Vereinshaus. T. 247. Bezirk: Kreise Giessen, Aisfeld und Lauterbach. Vorsitzender: Kommerzienrat F. K. B. Koch. Syndikus: Dr. Zeidler. Vertreter im Bezirkseisenbahnrat Frankfurt a. M.: Kommerzienrat Koch. Vereidigte Bücherrevisoren: Hermann Will und Theodor Vaubel, beide zu Giessen.

Spediteure:

Louis Adam, Samenstr. 1.

Adolf Lyncker, Bahnspediteur, Erlengasse 7. T. 264.

Otto Pickert, Import-Vorkehrer. T. 135.

Ginsheim.

Dorf, dazugehörig Gustavsburg (s. auch dieses), 3539 Einw., Prov. Starkenburg, Kreis u. Amtsger. Gross-Gerau, Landger. Darmstadt. Nächste Bahnstation Gustavsburg-Kostheim (3 km). Telefonrat: Amt Mainz. **Bürgermeisterel.** T. Amt Mainz No. 1168.

Personendampfschiffahrt Ginsheim-Mainz. Besitzer d. Dampfbootes: Reinheimer & Laubenheimer in Ginsheim.

Gross-Gerau.

Kreisstadt, 5070 Einw., Prov. Starkenburg, Landger. Darmstadt. Station der Strecken: Frankfurt-Mannheim und Aschaffenburg-Mainz.

Amtsgericht Gross-Gerau. (3 AR.) RA.: Dr. Neuroth, *Scriba. GV.: Lein, Spreng.

Notar: RA. Scriba.

Kreisamt. T. 27. Kreisrat: Dr. Wallaun. Kreisamtmann: Dr. Jann.

Steuer-Kommissariat. Regierungsrat: Schmitt.

Bürgermeisterel. T. 16. Bürgermeister: Arnold.

Bahnamtl. Spediteur: Philipp Kappel.

Gross-Steinheim (Krs. Offenbach).

Stadt, 2500 Einw., Prov. Starkenburg, Kreis u. Amtsger. Offenbach, Landger. Darmstadt. Nächste Bahnstation: Klein-Steinheim (1 km). Tel.-Ruf: Amt Hanau. **Bürgermeisterel.** Bürgermeister: Spejmann. **Spediteur:** Karl Friedrich Spielmann.

Gustavsburg.

Dorf a. Rhein, zur Gemeinde Ginsheim gehörig, 1713 Einw., Prov. Starkenburg, Kreis u. Amtsger. Gross-Gerau, Landger. Darmstadt. Station Gustavsburg-Kostheim der Strecken Darmstadt-Mainz u. Frankfurt-Mainz. Post- und Telegraphenamnt in Ginsheim. Telefonruf: Amt Mainz. Hafen.

Bedeutender Kohlenumschlagsplatz, 3 Brikettfabriken der Firmen Franz Haniel & Co., Duisburg-Ruhrort, Harpener Bergbau-Akt.-Ges., Mülheim-Ruhr und Math. Stinnes, Mülheim-Ruhr.

Handelsbahnen, 982 a mit E.-V., 3 Hafenbecken, durchschnittlich 250 m und 1 Becken rund 600 m lang, Sohlenbreite 50 m, 1 Becken ist Privathafen der Fa. Math. Stinnes in Mülheim-Ruhr, 2782 m Ladeplätze mit E.-V., 24 Dampfkran, 1 elektr. Kran von 12 t Tragkraft, 44 Ladeschuppen. Die Hafensohle liegt in allen Hafenbecken 1,50 m unter 0 Gustavsburger Pegel. — Verwaltung: Staatliche Eisenbahnverwaltung, Geschäftsraum: Güterabfertigung. Leiter: Obergütervorsteher Pfaff. Lademeister Keim am Hafen I. Ausser Krangebühren werden Abgaben nicht erhoben. An Sonn- und Feiertagen Betriebsruhe. Ausnahmen in dringenden Fällen zulässig.

Schiffahrtsgesellschaften, Brikettfabriken, Reedereien. Franz Haniel & Co., T. 480, Brikettfabrik. Adolph Harloff, G. m. b. H. T. 316 Amt Mainz. Kohlen-, Koks- u. Brikett-Grosshandlung, Reederei. Stammhaus in Kassel.

Harpener Bergbau-Akt.-Ges., T. 384, Brikettfabrik. **Mathias Stinnes**, T. 385. Stinnes'sche Kohlenaufbereitungsanstalt. Siehe auch unter Mainz.

Speditionsgeschäfte.

Konrad Jung, T. 777, Zentrale in Mainz. Spedition, Schifffahrt, Lagerung.

Rhein- und Seespeditionsgesellschaft m. b. H., T. Amt Gustavsburg-Hafen No. 1206. Siehe auch unter Mainz.

Weitere Speditionsgeschäfte, welche in Gustavsburg abfertigen, siehe unter Mainz.

Heppenheim a. d. Bergstr.

Kreisstadt, 6373 Einw., Prov. Starkenburg, Amtsger. Lorsch, Landger. Darmstadt. Station der Strecke Frankfurt-Heidelberg und der Nebenbahnstrecke Heppenheim-Worms.

Kreisamt, T. 1. Kreisrat: Friedrich von Hahn. Kreisamtmann: Reg.-Rat Hammann.

Bürgermeister, T. 2. Bürgermeister: Wilh. August Höhn I.

Speditionsgeschäft: Adam Rhein, 5, bahnamtl. Spedition und Möbeltransportgeschäft.

Hirschhorn a. Neckar.

Stadt, 2180 Einw., Prov. Starkenburg, Kreis Heppenheim, Landger. Darmstadt. Station der Strecke Würzburg-Heidelberg. Schiffsanlegestelle.

Amtsgericht Hirschhorn a. Neckar. GV.: Bossler. **Bürgermeister**, T. 1. Bürgermeister: Zipp.

Kastel a. Rhein, zu Mainz gehörend.

Die Eingemeindung nach Mainz ist im Februar 1908 perfekt geworden.

Stadt (dazugeh. Amöneburg), 8762 Einw., Prov. Rheinhessen, Kreis, Amts- u. Landger. Mainz. Station der Strecken Frankfurt-Wiesbaden u. Frankf.-Köln. Hafen.

Hafen der Eisenbahnverwaltung, 104 a mit E.-V., 130 m Verladeufer am freien Strom, 4 Dampfkran, stärkster Kran 5 t Tragkraft. Die Hafensohle liegt 1,60 m unter 0 Mainzer Pegel. Verwaltung: Kgl. Eisenbahn-Betriebs-Inspektion I in Wiesbaden. Hafenaufsichtsbeamter: Vorstand der Güterabfertigung im Bahnhof. — Abgaben werden, ausser Hafenschutzgebühren, nicht erhoben. An Sonn- und Feiertagen Betriebsruhe.

Privatladestellen in Amöneburg der Firmen Dyckerhoff & Söhne und H. E. Albert. 775 m Werftlänge ohne E.-V., 4 Dampfkran, 2 Schwimmkran, Ver-

laderüst 160 m lang mit elektr. Strom. Die Hafensohle liegt 1,80 m unter 0 Mainzer Pegel.

Speditionsgeschäft.

M. & F. Rosendorn, T. 10. Zentrale in Mainz. Spediteure, Bahnspediteure, Güterannahmestelle. Inhaber: Mich. Rosendorn, Kastel u. Ferd. Rosendorn in Mainz.

Reedereien und Frachtflössereien.

Jos. Genss, Frachtflösserei. T. 286. (T. in Mainz, Flosshafen No. 2093 nur währ. d. Flössereisaison.)

Val. Menz III, Frachtflösserei und Holzhandlung. T. 39 in Mainz, Flosshafen No. 1039, nur während der Flössereisaison).

Joh. Wagner, Reederei und Flösserei. T. 27. 2 eig. Schraubenschleppdampfer von 25 und 50 HP. Filiale in Schierstein. T. Amt Biebrich No. 199.

Schiffswert.

Christoph Ruthof, Schiffswert und Maschinenfabrik. Filiale in Regensburg a. D. Spezialität: Schlepp-, Güter- und Personendampfer, Segelschiffe, Schleppkähne, Tankschiffe, Pontons, Bagger, etc. für Fluss- und Küstenfahrten.

Kelsterbach.

Marktflecken a. Main (dazugeh. Mönchshof), 3500 Einw., Prov. Starkenburg, Kreis Gross-Gerau, Amtsgericht Langen, Landger. Darmstadt. Station der Strecke Frankfurt-Mainz. Landestelle im Besitze des Wasserbauiskus.

Kelsterbacher Schleusen. Die grosse Schleuse hat eine Länge von 255 m und eine Breite von 20 m. Die kleine Schleuse ist 80 m lang und 10 m breit. Breite der Flossrinne 11 m.

Bürgermeister, T. 1. Bürgermeister: Hardt. **Bahnamtl. Spediteur**: Johann Friedrich Mahr.

Kostheim.

Dorf, 7200 Einw., Prov. Rheinhessen, Kreis- Amts- u. Landger. Mainz. Stationen Gustavsburg-Kostheim der Strecken Frankfurt-Mainz, Mainz-Darmstadt u. Mainz-Gross-Gerau u. Kastel der Nass. Staatsbahn. Telefonruf: Amt Kastel a. Rh.

Schiffsanlegestelle, im Besitze der Kostheimer Cellulose- und Papierfabrik, A.-G., mit 2 elektr. Kranen. Die Schiffsanlegestelle (Fabrikhafen) befindet sich unterhalb der ersten Mainschleuse, unmittelbar vor der Mündung des Mains in den Rhein. Sie kann von grossen Rheinkähnen bequem erreicht werden, also ohne dass dieselben erst Schleusen zu passieren haben.

Schleuse Kostheim. Schleuse mit Nadelwehr und Flossrinne. Kleine Schleuse 80 m lang, 10 50 m breit. Schleppzugschleuse 255 m lang, 20 m in der Sohle breit. Böschung 1:1. Schiffe mit einer Breite von mehr als 10 m, aber nicht über 10,20 m dürfen nur mit schriftlicher Genehmigung der Kgl. Wasserbauinspektion Frankfurt a. M. durch die Schleusen und auf dem Strom einzeln geschleppt werden. Nullpunkt des Pegels am Schleusenmittelpunkt + 78,961 m. Normalstau im Oberwasser + 4,90 m. Die Fortbewegung der Schiffe erfolgt durch Schrauben- und Kettendampfer. Grösste zulässige Tauchtiefe der Schiffe bei günstigem Rheinwasserstand 2,30 m. Bei kleinem Rheinwasserstand müssen die Schiffe 20 cm weniger Eintauchung besitzen, als die jeweilige Wassertiefe auf den Schlenzendrempeln beträgt. Zulässige Länge der Holländerflösse 90 m, Weissflösse 130 m. Grösste Breite 11 m, Eintauchung 0,75 m. Die Flossrinne ist 12 m breit.

Bürgermeister, T. 32. Bürgerm.: Georg Lessel. **Reederei**: Wendelin Menz, 1 Dampfbboot. **Bahnamtl. Spediteur**: Philipp Voirin II, Hauptstr. 133.

Lampertheim.

Marktflecken, 10 000 Einw., Prov. Starkenburg, Kreis Bensheim, Landger. Darmstadt. Station der Strecken Mannheim-Worms und Frankfurt-Mannheim.

Rheinhafen, im Besitze der Gemeinde. **Bürgermeister**, T. 18. Bürgermeister: Boxheimer. **Bahnamtl. Spediteur**: Heinrich Oberfeld I.

Langen (Bez. Darmstadt).

Stadt, 6500 Einw., Prov. Starkenburg, Kreis Offenbach, Landger. Darmstadt. Station der Strecke Frankfurt-Heidelberg.
Amtsgericht Langen. (Bez. Darmstadt). (3 AR.) RA.: Rothschild. GV.: Kern, Roth.
Bürgermeisterel. Bürgermeister: Metzger.

Laubenheim a. Rhein.

Dorf, 2000 Einw., Prov. Rheinhessen, Kreis, Amts- u. Landger. Mainz. Station der Strecke Worms-Mainz. Telefonruf: Amt Mainz.
Bürgermeisterel. Bürgermeister: Günther.

Lauterbach (Hessen).

Kreisstadt, 4050 Einw., Prov. Oberhessen, Landger. Giessen. Station der Strecken Falda und Lauterbach-Grebenhain.
Kreisamt. Kreisrat: Friedr. v. Bechtold.
Amtsgericht Lauterbach (Hessen). (2 AR.) RA.: Dr. Hermann, Scheer. GV.: Hessler.
Steuerkommission. Steuerkomm.: Reg.-Rat Nispel.
Bürgermeisterel. Bürgermeister: Alex. Stöpler.

Spediteure:

Adam Alp, Spedition u. Möbeltrasp., Wörth 38, T. 35.
Theodor Günther, Bahnspediteur u. Möbeltransport, Holz- u. Kohlenhandlung, An der Kirche 10, T. 23.

Lorsch (Hessen).

Marktflecken, 4480 Einw., Prov. Starkenburg, Kreis Bensheim, Landger. Darmstadt. Station der Strecken Lorsch-Heppenheim und Bensheim-Worms. Telefonruf: Amt Bensheim.
Amtsgericht Lorsch (Hessen). (3 AR.) RA.: *Balzer in Lorsch, *Dr. Metz in Heppenheim a. d. Bergstr. GV.: Acker.
Notar: RA. Balzer.

Mainz.

Hauptstadt der Prov. Rheinhessen am Rhein. Festung, seit 1. 4. 1907 ist der Ort Mombach eingemeindet, die Eingemeindung der Stadt Kastel ist im Februar 1908 nach Abweisung einer Beschwerde genehmigt worden mit Wirkung vom 1. April 1908, mit Kastel ca. 109 000 Einw., Oberlandesger. Darmstadt, Eisenbahnbaden, M.-Aschaffenburg, M.-Hechtsheim, M.-Finthen, Metz-Mainz, Mannheim-Mainz. — Hafen.
Provinzialdirektion. T. 337. Geh.-Rat Freih. von Gagern, Provinzialdirektor.
Kreisamt. T. 337. Vorsteher: Geh.-Rat Freih. von Gagern, Provinzialdirektor.
Hauptsteueramt. T. 834 (Zollhafen) u. 900 (Bahnhof). Vorstand: Reg.-Rat Römhild.

Landgericht der Provinz Rheinhessen zu Mainz, mit einer Kammer für Handelssachen in Mainz (für die Amtsgerichtsbezirke Bingen, Mainz, Nieder-Olm, Ober-Ingelheim, Oppenheim u. Wöllstein i. Hessen) und in Worms (für die Ag.-Bez. Alzey, Osthofen, Pfeddersheim und Worms). 369 424 Eingesessene, 68 RA. — Präs.: Dr. Hangen. RA.: Dr. Billhardt, JR. Bөрckel, Dr. Robert Braden, JR. Dr. Brenner, JR. Dr. Carlebach, JR. Cause, Class, Dr. Friedmann, JR. Dr. Fuld, Dr. Gassner, JR. Görz, JR. Dr. Griener, Dr. Guthmann, Dr. Habertling, JR. Dr. Hillebrand, JR. Dr. Horch, Dr. Jourdan, Dr. Kramer, Dr. Kuhn, Laaff, Max Levi, Dr. Siegm. Levi, Lichten, Dr. Loeb, Loewenberg, JR. Dr. Lucius, Mannheim, Dr. Mattes, JR. Dr. Fend. Phil. Mayer, JR. Dr. Friedr. Mayer, Dr. Leop. Mayer, Meintzinger, JR. Dr. Oppenheim, Dr. Pagenstecher, Dr. Probst, Dr. Reinach, Dr. Scherer, JR. Dr. Schmitt, Dr. Schreiber, Schrohe, Dr. Sichel Hans Soldan, JR. Dr. Strupe, Dr. Zuckmayer in Mainz; JR. Klein, Roth, JR. Dr. Stephan, in Worms.

Amtsgericht Mainz (zugleich Rheinschiffahrtsgericht). (12 AR.) RA.: Die beim Landgericht aufgeführten.

GV.: Bernhards, Castritius; Hefner, Hemer, Kayser, Schütz.

Grossh. Wasserbauamt. T. 165. Vorstand: Baurat Schmitt.

Elchamt.

Kgl. Preussische und Grossh. Hessische Eisenbahndirektion. Verwaltungsgebäude: Rhabanusstr. 1. Geschäftsbereich: Strecken: Koblenz, Bingerbrück, Mainz, Bischofsheim, Gross-Gerau, Darmstadt; Darmstadt, Babenhausen, Landesgrenze, Aschaffenburg; Hammelströf, Kranichstein; Bingerbrück, Bad Münster a. St.; Gau-Algesheim, Bad Münster a. St.; Kempten (Bingen), Alzey, Monsheim, Worms; Monsheim, Hohensülzen, Landesgrenze; Monsheim, Wachenheim-Mölsheim, Landesgrenze; Mainz, Armsheim, Wendelsheim; Bodenheim, Alzey, Wahlheim, Landesgrenze; Udenheim, Königernheim, Nierstein; Gau-Odernheim, Osthofen; Mainz, Worms, Landesgrenze; Worms, Gundheim; Osthofen, Hamm, Guntersblum; Bischofsheim, Goldstein; Goldstein, Biblis, Landesgrenze; Mannheim-Waldhof, Mannheim-Hauptbahnhof; Mannheim-Waldhof, Mannheim-Neckarvorstadt; Biblis, Hofheim, Worms; Worms (Rheinbrücke), Lampertheim; Lampertheim, Weinheim; Hofheim, Bürstadt, Bensheim; Lorsch-Heppenheim; Dieburg, Reinheim; Darmstadt (Ostbahnhof), Gr. Zimmern; Goddelau-Erfelden, Darmstadt; Darmstadt, Reinheim, Wiebelsbach-Heubach, Babenhausen, Hanau; Isenburg, Heidelberg u. Friedrichsfeld, Schwetzingen; Oberroden, Spremlingen; Eberstadt, Pfungstadt; Bickenbach, Seeheim; Weinheim, Fürth i. O.; Mörlenbach, Wahlen; Mombach, Kostheim, Bischofsheim mit Anschlüssen nach Mainz u. Biebrich-Ost; Hochheim (Landesgrenze), Niederlahnstein, Hocheim; Biebrich (Mosbach), Wiesbaden; Wiesbaden, Langenschwalbach; Wiesbaden, Niedernhausen; Biebrich (Ost), Wiesbaden (West); Biebrich (Ost), Wiesbaden (Süd); Biebrich (Ost), Wiesbaden (Hauptpersonenbahnhof); Biebrich (Ost), Erbenheim; Biebrich (Ost), Biebrich (Rheinbahnhof); zus. 1108,30 km.

Eisenbahndirektionspräsident: von Rabenau. Mitglieder: Oberbaurat Schneider, Ober- u. Geh. Reg.-Rat Roesler, Geh. Baurat Schoberth, Geh. Baurat Weiss, Geh. Baurat Liepe, Reg.- u. Baurat Büscher, Reg.- u. Baurat Holtmann, Reg.-Rat Pape, Reg.-Rat Endres, Reg. Rat Dr. Falkenberg, Reg.- u. Baurat Hartmann, Reg.- u. Baurat Kressin, Reg.- u. Baurat Matthaei, Reg.-Rat Dr. Schneider, Reg.-Rat Boetticher Reg.-Rat Schmidt.

Eisenbahn-Betriebs-Inspektion, Bahnhofplatz 5.

Eisenbahn-Maschinen-Inspektion, Bahnhofplatz 5.

Eisenbahn-Verkehrs-Inspektion, Bahnhofplatz 5.

Eisenbahnhauptwerkstatt.

Schiffselchamt. T. 165. Vorsitzender: Baurat Schmitt.

Flösseuntersuchungsstelle. T. 165. Vorsitzender: Baurat Schmitt.

Schiffsuntersuchungskommission. T. 165. Vorsitzender: Baurat Schmitt.

Reichsbankstelle. T. 654. Bankdirektor: Dietrich.

Städtische Behörden.

Bürgermeisterel. Oberbürgerm.: Dr. K. E. Göttemann.

Städt. Hafen- u. Lagerhausverwaltung, am Zollhafen 5.

T. 931. Hafendirektor: Gröfner, Hafenmeister: Frank.

Städt. Handels- und Sicherheitshafen, 1200 a mit E.-V.,

460 a ohne E.-V. Flosshafen 4170 a, z. T. mit E.-V.

Sicherheits- (Winter-) Hafen 420 a, z. T. mit E.-V.

Verladeufer 6,4 km. Neues Industriegebiet auf der

Ingelheimer Aue zwischen Flosshafen und Rhein.

Elektrizitätswerk, Hobelwerk, Dampfmühle und

mehrere Fabriken, sämtlich mit E.-V. Die Hafenan-

lagen besitzen 1 Dampfkran und 1 elektr. Kran

von je 5 t Tragkraft, 1 Handkran, 13 hydraulische

Krane, 7 hydraul. Warenaufzüge, Warenlagerhaus,

Zollniederlage, Revisionshalle, Getreide-Elevator-

speicher mit Schüttböden und Silos, Werft- und

Lagerhallen, Petroleum-Tankanlagen, Kohlenlager,

Spiritus- und Oellager. Die Hafensohle im Handels-

und Sicherheitshafen liegt 2,50 m, im Winter- und

Flosshafen 1,80 m unter 0 Mainzer Pegel. An Ab-

gaben werden erhoben: Werftgebühren und Hafens-

chutzgebühren. An Sonn- u. Feiertagen Betriebs-

ruhe. Ausnahmen zulässig.

Korporationen, Institute u. dergl. zur Förderung von Industrie, Handel und Schifffahrt.

Handelskammer Mainz. Vorsitzender: Kommerzienrat Dr. Franz Bamberger Stellv. Vors.: Kommerzienrat Schmahl. Syndikus: Paul Meesmann. Sekretariat: Breidenbacherstr. 13. T. 328. Vereidigter Bücherrevisor: Handelslehrer Jakob Fritz u. Heinr. Kreyes in Mainz. Vereidigte Probenehmer für Handelsdüngemittel: Wäh. Bäumer, Martin Westenberg, beide in Amöneburg. Vertreter der Kammer im Bezirkseisenbahnrat Frankfurt a. M.: Dr. Otto Gastell. Stellvertreter: Komm.-Rat Carl Schmahl. Dispaheur: Komm.-Rat M. M. Mayer. Stellvertr.: Paul Otto.

Kaufmännisches Schiedsgericht der Handelskammer zur Schlichtung von Streitigkeiten zwischen Kaufleuten.

Beisitzer: Ludwig Buder, in Firma Joh. Phil. Wagner & Co.; Ewald Frey, i. Fa. Bremser & Phil. Wagner & Co.; Ewald Frey, i. Fa. Bremser & Frey; Gabriel Anton Gerster; Joh. Glückert, i. Fa. C. S. Thomas Nachf.; Felix Goldschmidt, i. Fa. Bamberger & Co.; Kommerzienrat Häffner, i. Fa. Fink-Häffner; Franz Xaver Heerdt, i. Fa. Martin Heerdt; Direktor Val. Heger, i. Fa. Mainzer Aktien-Bierbrauerei; Kommerzienrat H. Hommel; Konrad Jung; Wilhelm Lotz, i. Fa. Lotz & Soherr; Carl Masbach, i. Fa. Gebr. Masbach; Rud. Mettenheimer, i. Fa. Hess; Leisler & Fiedler; Carl Oppenheim, i. Fa. Gebr. Oppenheim; Osc. Rauch, i. Fa. H. Rauch; Wihl. Römheld, i. Fa. Jul. Römheld; Fritz Schäfer, i. Fa. Gebr. Schäfer; Philipp Schneider III, i. Fa. Gebr. Schneider; Josef Sichel, i. Fa. H. Sichel Söhne; Joseph Stimbart jr., i. Fa. Joseph Stimbart; Adolf Thomae; Direktor Heinrich Thomas, i. Fa. Wolf & Thomas; Ferdinand Vohsen, i. Fa. S. E. Vohsen.

Sachverständige für die Binnenschifffahrt gemäss § 61 des Binnenschifffahrtsgesetzes: 1. Für Kolonialwaren, Kaffee, Tee, Speiseöle, Schmalz, Delikatessen, Honig, Syrup: Franz Xaver Heerdt, Georg Reichardt jr., Jos. Stambert, Aug. Feine. 2. Für Gewürze, Dörre: Carl Rindt, S. Metzger, Jean Falk. 3. Für Tabak, Zigarren: Jean Jennewein, J. B. Heim jr. 4. Für Drogen, Farbwaren, Farberde, Chemikalien, techn. Öle, Terpentinöl, Wurzel-Rinde, Extrakte, Harz, Russ, Knochenkohle, Leim: Rudolf Mettenheimer, Heinrich Eckert, L. Eismeyer. 5. Für Rohprodukte für chem. Industrie: Rud. Mettenheimer, Heinrich Eckert, L. Eismeyer, Robert Roesner, Dr. Alfa, Josef Smets. 6. Für Felle, Leder, Gerbstoffe: Leop. Steindorf. 7. Für Kurz- und Strumpfwaren: Wilhelm Lotz, Julius Lahnstein. 8. Für Manufakturwaren, Tuche, Teppiche u. Möbelstoffe, Leinen, Bettwaren: Julius Ganz. 9. Für Möbel und -teile, Kunstgegenstände: Komm.-Rat Wihl. Prectorius, Adam Mergler III, Herm. Reiling. 10. Für Tierhaare, Borsten, Polsterartikel (Pflanzenhaare, Seegras), Cocosgarn: Jean Kalkhof, Dr. E. Egger-Mombach. 11. Für Wein, Likör, Brantwein: Carl Masbach, L. Weinschenk, Komm.-Rat Jos. Harth, Heinr. Schuster, P. P. Glotzbach jr. 12. Für Eisen- und Eisenwaren, Maschinen u. Maschinenteile: Komm.-Rat H. Hommel, Albert Elbert. 13. Für Metalle und Bleche: Direktor Zimmermann, Aug. Calmus, Martin Mayer-Ganz. 14. Für Nutzholz, Bretter, Fourniere: Adam Messerschmitt, Wihl. Fürst, Joh. Georg Hamm, Johannes Gerster. 15. Für Kohlen: Josef Heichemer, Georg Castellhan. 16. Für Frucht und Mehl: Fritz Schäfer, Jakob Schmitt, Sigm. Stern, Franz Hess. 17. Für Landesprodukte und Mühlenfabrikate: Karl Völker, Fritz Barthel. 18. Für Gerste: Direktor G. Thomas, Komm.-Rat M. M. Mayer, Aug. Kohl. 19. Für Malz, Hopfen, Bier: Dr. Otto Jung, Ernst Geyl, Komm.-Rat M. M. Mayer. 20. Für Oelsaaten: Ludwig Vossen, Gg. Nischwitz. 21. Für Sämereien: Lorenz Zopes. 22. Für Futterartikel (Biertreiber, Schlempe, Malzkeime) u. sonst.: Ferd. Rosendorf, Karl Friedrich Balder. 23. Für Kleie u. ähnliche Fabrikate: Franz Hess, Adolf Koch, Leonh. Gehm. 24. Für Fische: Josef Wallau. 25. Für Butter,

Eier: Hugo Laue. 26. Für Soda, Seife: Kaspar Schneible. 27. Für Jute, Jutewaren, Hanf: Karl Nathan, Louis Luft. 28. Für Obst und Konserven: L. Buder sen., Josef Wihl. Lorch.

Ständige Sachverständige zur Abschätzung von Güterschäden auf der Eisenbahn: 1. Für Kolonialwaren, Gewürze, Öle, Petroleum, Tabak und Zigarren: F. A. Achenbach, Franz Heerdt, J. B. Heim jr., Lor. Eismayer i. Fa. Jos. Kopp Nachf., Karl Barthel i. Fa. J. M. Blancjour, Jos. Stambert jr., Joh. Rapp. 2. Für Drogen, Farbwaren, Korkstopfen: Wihl. Albrecht, Christoph Eckert, J. Beier, Rudolf Mettenheimer, Karl Moskopp, Jakob Heinrich Schäfer; 3. Für Felle, Leder, Lederwaren, Portefeullewaren: Wilhelm Frenay, Markus Herl, Rudolf Ihm, Georg Schiffmacher. 4. Für Möbel, Spiegel, Pferdehaare, Borsten und Borstensurrogate: W. Kimbel, Jakob Mann, Julius Marxsohn, Ludwig Marxsohn, Oskar Rauch. 5. Für Glas, Glaswaren, Porzellan: Jakob Christ, Karl Werner, Ewald Frey, Jos. Pennrich. 6. Für Uhren: Georg Balbach, Joh. Jos. Ott; 7. Für Kurzwaren, Quincaille, Strumpfwaren: Sigm. Lazarus, Wihl. Lotz, Jakob Soherr, David Stern, Edmund Weil, Herm. Fröhlich. 8. Für Viehhandel: Ad. Buch, Kaspar Falk, Christoph Falk III, Johann Falk, Emil Simon, David Kapp. 9. Für Manufakturwaren, Tuche, Teppiche, Möbelstoffe, Leinen, Baumwolle und Bettwaren: Jos. Deutsch, Ludwig Ganz, Jul. Hamburg, Jak. Jakoby, Ludw. Kaiser, Jonas Koch, Joh. Glückert, Karl Mondel. 10. Für Wein, Brantwein: Albert Sonnenschein, Florian Kupferberg, Otto Henckell, Siegfried Gutmann, Joseph Sichel, Lazarus Weinschenk. 11. Für Instrumente, Nähmaschinen und andere Maschinen: Jakob Ignaz Aleiter, A. Alexander, Komm.-Rat H. Hommel, Christ. Eberte, Gustav Stier. 12. Für Eisen- u. Gusswaren, Maschinen- und Maschinenteile: Jak. Dörter, Aug. Formhals, Ed. Friedmann, H. Hommel jr., J. A. Sichel, Komm.-Rat Schmahl. 13. Für Papier, Drucksachen etc.: H. Prickarts, Karl Scholz, Karl Theyer, Röck-Kostheim. 14. Für Seife, Parfümerien etc.: F. A. Achenbach, Karl Hochgesand, Kaspar Schneible. 15. Für Fracht, Landesprodukte, Mühlenfabrikate, Malz u. Hopfen: Heinrich Gehm, Franz Helle, Wihl. Klein, Komm.-Rat Mart. Moritz Mayer, Karl Rindt, Joseph Heiden-Heimer, Sigm. Stern, Karl Völker, G. Völker. 16. Für Hüte, Mützen, Hutfournituren, Konfektion (Herrenkleider): Jul. Alex. Böche, J. B. Ickrath, Heinrich Marx. 17. Für Butter, Fische, Waddbret, Geflügel und Eier: Joh. Bapt. Rathgeber, Ph. Schneider, Peter Anton Wallau, Jakob Becker, Michael Veit. 18. Für Bier: Hans Racke, Emil Vogel, Ernst Geyl, Dr. Otto Jung. 19. Für Wagen: Julius Becht, Geh. Komm.-Rat Jos. Gastell. 20. Für Nutzholz, Bretter, Fourniere etc.: Johann Peter Andres, Franz Rieckrich, Karl Frank, Wihl. Fürst, Georg Hamm. 21. Für Steinkohlen, Brennmaterialien: Komm.-Rat P. Melchers, Adolf Thomae, Georg Castellhan. 22. Für Zement und sonstige Baumaterialien: Otto Gassmus, Julius Regner, Direktor Schindler-Weisenau. 23. Für Kartoffeln: Jakob Becker. 24. Für Klaviere: Franz Schulz. 25. Für Fahrräder: Karl August Degen, Georg Anton Flor, Drescher, Jul. Becht, Jos. Göbel. 26. Für Marmor etc.: Otto Gassmus, Wihl. Köbig, Nikolaus Lipp. 27. Für Fässer: Hch. Scherffius. 28. Für Säcke: Karl Nathan, Louis Luft. 29. Für Billards: Joh. Bapt. Dorfelder, Georg Fürstweyer. 30. Für Beleuchtungsgegenstände: Rudolf Busch, Franz Fischer, Direktor Zimmermann, Martin Oberdhan. 31. Für Motorwagen: Karl Aug. Degen, Gg. Ant. Flor, Drescher, Jos. Göbel, Jak. W. F. Ickrath. 32. Für Fourage: Sigmund Simon, Karl Friedr. Balder.

Mainzer Börse (Verein). Vorsitzender: Carl Oppenheim, Stellv. Vors.: Aug. Feine. Schriftführer: Handelskammer-Syndikus Meesmann. Bureau: Breidenbacherstr. 13. Fruchtmarkt: Stadthalle. T. No. 9 (Bureau), No. 624, 680, 903 (Fruchtmarkt). Börsentage: Mittwochs Verkehr in lokalen Werten, Freitags Fruchtmarkt.

Mittelrheinischer Fabrikantenverein. T. 328. Sekretariat im Gebäude der Handelskammer.

Schiedsgericht für den Fruchtmarkt. Schiedsrichter: Joh. Fr. Duthel, Aug. Feine, Leonh. Gehm, Ernst Geyl, Brauerei-Direktor, Franz Hess, Jul. Hirsch, Conrad Jung, Johann Ickstadt II (Bäckerinnung), Adolf Koch, August Kohl, Louis Luft, Kommerzienrat M. M. Mayer, Karl Oppenheim, Ferd. Rosendorn, Fritz Schäfer, Moritz Schaffner, Jakob Schmitt, Georg Thomas, Brauerei-Direktor, Karl Völker, sämtlich zu Mainz; Ludwig Abraham-Klein-Winternheim, H. Frick-Wiesbaden, C. Frohnweiler-Marienborn, Ludwig Guggenheim-Worms a. Rh., Direktor Hamburger-Gross-Gerau, Lorenz Harth-Nieder-Saulheim, Nathan Herzog-Wörrstadt, Moritz Hirsch-Worms, Karl Humann-Budenheim, H. Kalbfleisch-Nierstein, Bert. Kern-Frankfurt a. M., Aug. Koch-Alzey, Heinr. Koch-Nieder-Ingelheim, Fritz Magerkur-Wallertheim, Leop. Marx-Wiesbaden, B. Marxsohn-Frankfurt a. M., Nikol. Möhn-Laubenheim, Karl Neumond-Frankfurt a. M., Bürgermeister Regner, Bretzenheim, Joh. Ph. Schnelheiss-OberlOim, Herm. Schwanitz-Hochheim, Ferd. Selig, Bichofsheim.

Fuhrwerks-Berufsgenossenschaft, Sektion 33, Birnbaumgasse 2. (Für das ganze Grossherzogtum.) Vorstand: Edm. Auer, Mainz, Vorsitzender; C. v. Wietberg, Worms, Adam Kans, Darmstadt, Ib. Stumpf, Darmstadt u. Carl Zimmermann, Offenbach a. M. Geschäftsführer: H. C. Schmidt in Mainz.

Sektion VI der Lagerel-Berufsgenossenschaft, Leibnitzstr. 17. T. 781. Vorsitzender: Joh. Schlitz.

Süddeutsche Eisen- und Stahl-Berufsgenossenschaft, Sektion VI, Parcusstr. 6.

Vereinigung der Mainzer Spediteure. Vorsitzender: Jos. Stenz, stellv. Vors.: Rosendorn. Mitglieder: Arnsberger-Lambinet, Fr. Asterroth, Bernh. Auer III, Jos. Clouth Jr., Wm. Egan & Cie., J. Kempf Nachf., A. Herzberger, J. F. Hillebrand, Louis Hillebrand, George Hirsch, Conr. Jung, G. L. Kayser, Franz Klippel, L. Lyssenhop & Cie., Mainzer Lagerhaus-Gesellschaft, Rhein- u. See-Schiffahrts-Gesellschaft (Filiale Mainz), Rhein- u. Seespeditions-Gesellschaft (Filiale Mainz), M. & F. Rosendorn, Franz Schaub, A. Schott, Jos. Stenz, sämtlich in Mainz.

Westdeutsche Binnenschiffahrts-Berufsgenossenschaft, Sektion II, Parcusstr. 6. T. 84 (Wolf & Thomas). Bezirk der Sektion: Vom Regbz. Kassel die Kreise Hanau-Stadt, Hanau-Land, Gelnhausen u. Schlüchtern, vom Regbz. Koblenz der Kreis Wetzlar, die Regbz. Wiesbaden, Oberfranken und Unterfranken und Aschaffenburg, ferner Hessen. Vorstand der Sektion: Vorsitzender: Joseph Stenz, Mainz, Ersatzmann: Adolph Thomae, Mainz; stellv. Vors.: Baurat Schmitt, Mainz, Ersatzmann: Georg Brückner, Kronach; Schrifführer: Direktor Scharsich, Mainz, Ersatzmann: Hugo Wiesmann, Mainz, Rechnungsführer: Baurat Reinhardt, Worms, Ersatzmann: Geh. Komm.-Rat P. Melchers, Mainz; Mitglied: Joh. Zech, Eltmann, Ersatzmann: L. Wich, Bamberg, Geschäftsführer d. Sektion: Hch. Thomas.

Reedereien, Speditions- und Schiffahrtsgeschäfte.

Aktiengesellschaft „Mainkette“. T. T.-Adr.: Mainkette. Kettenschleppschiffahrt auf dem Untermain Aktienkapital: 400 000 Mk. Direktor: C. Scharsich. Prokurist: F. Gross.

Friedr. Asterroth, Filiale Mainz, Zentrale Koblenz.

Jos. Clouth jun. T. 59. T.-Adr.: Clouth Mainz. Spedition. Vertreter der Köln-Düsseldorfer Rheindampfschiffahrt. Inhaber: Jos. Clouth jun.

Louis Hillebrand, Frauenlobstr. 14. T. 183, 640, 771, 896. T.-Adr.: Louis Hillebrand, Mainz. Filialen in Gustavsburg, Kastel, Hochheim a. M. Vertretung in Frankfurt a. M. Inhaber: Hans und Hermann Hillebrand, Spedition, Sammelladungsverkehr nach Nord- und Süddeutschland, Schiffahrt, Möbeltransport, Rollfuhrbetrieb. Lagerhaus im Zentrum der Stadt mit Oktroitranzitlager. Grösste eigene Lageräume am Platze. Reederei: Rhein-Mainsschiffahrt vermittelt eigenen Güterbooten und Schleppkähnen. Spezialdienst: Mainz-Höchst-Griesheim-

Frankfurt-Offenbach und vice versa. Eikdienst: Mainz-Frankfurt und vice versa mit Anschluss nach und von allen Obermainstationen. Lokaldienst: Mainz-Hochheim und vice versa (täglich zweimal). Anschluss in Mainz an alle Rheinschiffahrtsgesellschaften. Vertretungen: Mannheimer Lagerhaus-Ges. in Mannheim und Dampfschiffahrts-Gesellschaft „Neptun“ in Bremen.

George Hirsch. T. 2 u. 838. T.-Adr.: George Hirsch, Mainz. Filiale in Gustavsburg. Spedition, Schiffahrt, Lagerung, Assekuranz. Inhaber: Otto Hirsch und Robert Hirsch. Prokuristen: C. J. Giebel, Hch. Kuhns. Vertreter der: Société anonyme badoise pour la navigation sur le Rhin et les transports maritimes, Antwerpen; Badische Aktien-Ges. für Rheinschiffahrt u. Seetransport, Mannheim und Rotterdam; Regelmässige Eilschleppschiffahrt von Antwerpen, Rotterdam, Amsterdam und Hamburg nach Mainz-Gustavsburg; Rhein- u. Seeschiffahrtsgesellschaft, Köln, regelmässiger Dampferdienst zwischen Mainz-Gustavsburg und Duisburg-Mannheim und allen Zwischenstationen sowie nach und von London mit direkten Dampfern; Holland-Amerika-Linie, Rotterdam-New-York, Newport-News, Philadelphia; Red Star Line, Antwerpen-New-York, Philadelphia, Boston, Baltimore; Verein Hamburger Assecuradeure, Havarie-Bureau. General-Agentur der: Allgem. Versicherungsgesellschaft für See-, Fluss- und Landtransport, Dresden, Berlin (Transportversicherungen); Norddeutschen Versicherungsgesellschaft, Hamburg (Casco-Versicherungen); Durchfrachtenverkehr mit direkten Seeadampfern ab Köln nach Hamburg und St. Petersburg sowie sämtlichen Nord- und Ostseehäfen. Regelmässiger Schlepddampferdienst auf dem Rhein und Nebenflüssen. Sammelverkehr nach allen Richtungen. An- und Abfuhr durch eigenes Rollfuhrwerk. Verteilung von Sammelwaggons. Grosse trockene Lager- und eigene Kellerräume für Oele und Fette. Werft- und Verladehallen mit Bahnanschlussgleisen. Speditions- und Verzollungs-Kontor.

Conrad Jung, Rheinstr. 45^{1/10} T. 19 u. 777. T.-Adr.: Mainz Transport, Niederlassungen in Gustavsburg, Bingen und Kastel a. Rh. Spedition, Schiffahrt, Lagerung. Inhaber: Conrad Jung. Prokurist: Bruno Schröter. Spedition in Durchfrachten nach und von allen Plätzen, besonders Umschlag und Lagerung von Massentransporten (Getreide, Holz, Steine, Erze, Roheisen, Kohlen etc.). Weinspedition, Schiffahrt vermittelt Schleppkähnen und Dampfern auf dem Rhein, Main und in Durchfrachten nach und von Uebersee. Separatkähne nach dem Mittelrhein und Holland, Lagerhäuser für über 1 000 000 Sack in den Häfen Bingen, Mainz und Gustavsburg. Elevator- und Excavatorenbetrieb Reinigungsmaschinen, Bearbeiten havariierter Waren. Lagerplätze mit Gleisanschluss und direkt am Wasser zur Lagerung von Massengütern, Kohlen, Holz, Eisen, Erze, etc. etc.

G. L. Kayser. T. 35. T.-Adr.: Humann. Gegr. am 1. Jan. 1787. Bank, Spedition u. Schiffahrt. Inhaber: Emil Humann und Franz Schaub. Vertreter des Rheinschraubendampferdienst J. H. Koenigsfeld in Rotterdam. Eilgüterdampfschiffahrt zwischen Rotterdam-Mainz/Gustavsburg und umgekehrt. Vertreter der Hamburg-Amerika-Linie, Abteilung Rheindienst. Direkter Güterverkehr Hamburg-Mainz. Sammelladungsverkehr nach Bayern. Lagerung, Zollabfertigung, Assekuranz.

A. Kuus, Holzstr. 39. T. 362, Tag- und Nachtanschluss. T.-Adr.: Kuus, Mainz. Reederei, Schlepp- und Bugierdienst für Rhein und Main. Inhaber: Gebr. Kuus. Geschäftsführer: Fritz Kuus.

L. Lyssenhop & Co., G. m. b. H. T. 532 u. 1461. T.-Adr.: Nordloyd. Spedition, Schiffahrt, Lagerbetrieb. Filiale in Freiweilheim. Inhaber: L. Lyssenhop. Vertreter der Vereinigten Spediteure und Schiffer, Rheinschiffahrts-Ges. m. b. H. in Mannheim. Agentur des Norddeutschen Lloyd in Bremen, der Deutschen Ost-Afrika-Linie, Hamburg und der Wörmann-Linie in Hamburg.

Mainzer Lagerhaus-Gesellschaft, Akt.-Ges. Lagerung (Spezialität) und Spedition. Kontor: Hafenstr. 17^{1/10}. Lagerung in Mainz-Zollhafen, Mainz-Güterbahnhof, Lagerung und Bearbeitung von Gütern auch in Kastel, Gustavsburg u. benachbarten Stationen. Aufsichtsrat: Denis Hillebrand, C. W. Klein und August Kohl. Vorstand: Kommerzienrat M. M. Mayer und Carl Kieber.

Preussisch-Hessische Dampfbaggerel und Schlepperel, G. m. b. H. T. 148. Filiale in Frankfurt a. M. Inhaber: Karl Stenz und Karl Thomae.

Rhein- und Seeschiffahrts-Gesellschaft, Filiale Mainz. T. 866, 867, 868. T.-Adr.: Rheinsee. Zentrale in Köln. Prokuristen in Mainz: Karl Thomae, A. Braunwarth und Karl Saurmann.

Rhein- und Seespeditionsgesellschaft m. b. H., Filiale Mainz. T. Hauptbureau No. 866, 867, 868. T.-No. Mittelrheinverkehr 798. T.-Adr.: Rheinsee, Mainz. Prokuristen in Mainz: A. Braunwarth, C. Saurmann und J. Hirschbiegel. Hauptsitz in Köln. Niederlassungen in: Antwerpen, Rotterdam, Mainz-Gustavsburg, Kastel, Frankfurt a. M., Mannheim-Ludwigshafen, Würzburg, Nürnberg. Generalvertretung d. Rhein- u. See-Schiffahrts-Ges., Köln u. Mainz; Red Star Line, Antwerpen; Kgl. Belg. Postdampfschiffahrt zwischen Antwerpen einerseits und New-York, Philadelphia, Boston und Baltimore andererseits; Dampfschiffahrts-Ges. Hamburg m. b. H., Elbe-Rheinlinie; A. Kirsten, Hamburg; Perlbach & Co. Nachf., Hamburg; Great Eastern Railway Company, London. Regelmässiger direkter Seehafenverkehr mittels Dampfer und Eilschiffen nach und von Rotterdam, Amsterdam und Antwerpen. Rheinsee-Schneldampferdienst zwischen Mainz und Ruhrort, 4mal wöchentlich. Direkter regelmässiger wöchentlicher Dienst mit Rheinseedampfern zwischen Köln und London. Regelmäss. Mainschiffdienst nach und von dem Obermain. Uebernahme von Massentransporten und Speditionen aller Art. Spezial-Verkehre nach überseeischen Plätzen zu vorteilhaften Durchfrachten bei promptester Beförderung. Personenboot-Verkehr. Täglicher Eilverkehr nach und von England. Sammel-ladungen, Lagerungen, Zollabfertigung, Assekuranz, Rollfuhrwerk, Verteilung u. Reexpedition von Wa-genladungen, Getreidespedition, -Kontrolle und -Bemusterung. Eigene Excavatoren in Gustavsburg.

Georg Reitz, Gesellschaft mit beschränkter Haftung. T. 178. T.-Adr.: Reitz, Petersstrasse. Reederei und Kohलगrosshandlung. Mitglied des Kohlenkontors. Schiffspark: 1 Schraubenhoot und 5 Schleppkähne. Geschäftsführender Teilhaber: H. Wiesmann. Vertreter in Duisburg-Ruhrort: Ernst Müller.

Franz Schaub. T. 35. T.-Adr.: Franz Schaub. Spedition und Schiffahrt. Inhaber: Franz Schaub. Vertretungen: Rheinschraubendampferdienst J. H. Koenigsfeld in Rotterdam. Eilgüterdampferdienst zwischen Rotterdam und Mainz-Gustavsburg; Hamburg-Amerika-Linie, Abt. Rheindienst, direkter Güterverkehr zwischen Hamburg-Mainz. Sammel-ladungsverkehr nach Bayern. Lagerung, Zollabfer-tigung, Assekuranz.

Joseph Stenz. T. 39. T.-Adr.: Joseph Stenz. Reederei und Speditionsgeschäft. Inhaber: Joseph Stenz. Prokuristen: W. Bornemann u. Karl Schrapenborg. General-Agentur der Niederl. Dampfschiff-Reederei, Rotterdam. Haupt-Agentur der Holland-Amerika-Linie, Rotterdam und Haupt-Agentur der Badischen Assekuranz-Gesellschaft in Mannheim.

Math. Stinnes, Kohलगrosshandlung und Reederei. Zentrale in Mühlheim-Ruhr.

Franz Schmid, Rheinufer 16. T. 156. Vertreter der Rheinischen Kohlenhandel- u. Reederei-Ges. m. b. H., Mühlheim-Ruhr.

Adolph Thomae & Co., Gesellschaft mit beschränkter Haftung. T. 289 u. 311. T.-Adr.: Thomae Kom-pagnie. Kohlen-, Koks- u. Brikethandel. Nieder-lassung in Kastel. Dortselbst Spedition für das Kohlenkontor. Inhaber: Adolph Thomae, Georg

Castelhan, Oskar Koch. Geschäftsführer: Georg Castelhan u. Oskar Koch. Prokurist: Joseph Sulzmann.

Georg Wünschermann, Vertreter der Reederei und Kohलगrosshandlung H. Paul Disch in Duisburg.

Speditionsgeschäfte.

Arnsberger & Lambinet, Spediteure.

Bernhard Auer III, Mainzer Speditions- und Lagerhaus. T. 440 u. 1791. T.-Adr.: Bahnspedition. Amtliche Bahnspedition und Möbeltransport, Re-expedition von Sammeladungen. Inhaber: Carl Auer. Filiale in Frankenthal (Pfalz) anter der Firma B. Auer & F. Cruse. Ortsvertreter und Mitglied des Internat. Möbeltransport-Verbandes.

C. W. Halm, Rheinstr. 3 1/10. T. 240. T.-Adr.: Halm, Mainz. Speditions-Agentur, Transport-Ver-mittlung, Schiffsbefrachtung, Assekuranz.

J. F. Hillebrand, Speditionsgeschäft.

Joh. Kempf Nachf., Inhaber: Alfred Herzberger. Spedition und Möbeltransport. Vertretungen: Deutsche Möbeltransport-Ges., Internat. Gepäcktransport-Ver-band, White Star Line, Liverpool, United States Express Cy., New-York.

Franz Klippel, Speditionsgeschäft.

M. & F. Rosendorn. T. 133. T.-Adr.: Spediteure Rosendorn. Spediteure, Bahnspediteure, aml. Gü-terannahmestelle. Filiale in Kastel. Inhaber: Mich. Rosendorn in Kastel und Ferd. Rosendorn in Mainz.

Konrad Scheid. T. 1483. T.-Adr.: Spediteur Scheid, Spedition und Möbeltransport.

A. Schott, Speditionsgeschäft.

Kohलगrosshandlungen.

Karl Friedr. Balder. T. 301. Kohlenhandlung.

Hch. Kalfs. T. 437. T.-Adr.: Kalfs, Mainz. Ruhrkohlen, Ruhrkoks u. Steinkohlenbriketts.

Wilhelm Persch, Bingerstr. 17. T. 358. T.-Adr.: Wilhelm Persch. Kohलगrosshandlung. Vertrieb von Syndikatskohlen in den Verkaufsrevieren 21 und 22 des Kohlenkontors, in Schiffsladungen sowie waggonweise ab Zeche und ab oberheinischen Umschlagshäfen. Verkauf der Rhein. Braunkohlen-Briketts, Marke „Union“, nach dem Grossherzogtum Hessen und der Provinz Hessen-Nassau. Inhaber: Wilhelm Persch. Prokurist: Philipp Hoffmann.

Bergungsunternehmer.

F. Bohne, Rheinstr. 67. T. 1086. T.-Adr.: Bohne Taucher Mainz. Hebungs- u. Taucherunternehmer. Schiffshebungen, Felsensprengungen, Schiffsartikel-Fabrik wasserdichter Decken, Segel etc.

Michelstadt.

Stadt (dazugeh. Stockheim), 3815 Einw., Prov. Star-kenburg, Kreis Erbach, Landger. Darmstadt. Station der Strecke Frankfurt-Eberbach.

Amtsgericht Michelstadt. (2 AR.) RA.: Windisch. GV.: Litters.

Bürgermeister. Bürgermeister: Hieronymus. Spedition und Möbeltransport: Georg Nord.

Mühlheim a. Main.

Dorf, 5426 Einw., Prov. Starkenburg, Kreis u. Amts-gericht Offenbach, Landger. Darmstadt. Station der Strecke Frankfurt-Hanau. Telefonruf: Amt Offenbach. **Bürgermeister.** T. 784. Bürgermeister: Georg Büttner. **Schiffslandeplatz,** in fiskalischem Besitz. **Bahnaml. Spediteur:** Peter Keller.

Nauheim, Bad s. Bad Nauheim.

Neckarsteinach.

Stadt u. Luftkurort a. Neckar, 1607 Einw., Prov. Starkenburg, Kreis Heppenheim, Amtsg. Hirschhorn, Landger. Darmstadt. Station der Strecke Würzburg-Heidelberg.

Schiffsanlegeplatz, im Besitze der Stadt.

Bürgermeister. T. 13. Bürgermeister: Schmitt.

Neu-Isenburg.

Stadt, 10 400 Einw., Prov. Starkenburg, Kreis und Amtsg. Offenburg, Landger. Darmstadt. Station der Strecke Neu-Isenburg-Sachsenhausen und Frankfurt-Heidelberg.

Bürgermeisterel. Bürgermeister: Pons.

Nieder-Ingelheim.

Marktflecken, 3705 Einw., Prov. Rheinhessen, Kreis Bingen, Amtsg. Ober-Ingelheim, Landger. Mainz. Station der Strecken Köln-Frankfurt und Frei-Weinheim-Ingelheim-Partenheim (Selztalbahn).

Bürgermeisterel. T. 288. Bürgermeister P. Ch. Saalwächter.

Nierstein.

Dorf, 4630 Einw., Prov. Rheinhessen, Kreis und Amtsg. Oppenheim, Landger. Mainz. Station der Strecken Worms-Mainz und Nierstein-Undenheim. Offene Ladestelle am Rhein.

Bürgermeisterel. Bürgermeister: E. Wernher.

Offene Ladestelle mit E. V., 680 m nutzbare Werftlänge, 1 elektr. Kran. Verwaltung: Grossh. Bürgermeisterel Nierstein. Aufsichtsbeamter: Grossh. Brückenmeister Allmannsdorfer am Fahrt.

Speditionsgeschäft: G. Reichardt, T. 1. Inhaber: Ludwig Reichardt, Bahnamt, Spediteur. Vertreter der Köln-Düsseldorfer Dampfschiffahrts-Gesellschaft, der Mannheimer Lagerhaus-Gesellschaft und der Dampfschiffahrts-Gesellschaft „Neptun“, Bremen.

Ober-Ingelheim.

Marktflecken, 3503 Einw., Prov. Rheinhessen, Kreis Bingen, Landger. Mainz. Station der Strecke Köln-Frankfurt.

Amtsgericht Ober-Ingelheim. (3 AR.) RA.: Reidel. GV.: Hauburger.

Notar: Dupont.

Steuerkommission Ober-Ingelheim. Steuerkommissär: Mus.

Bürgermeisterel. T. 7. Bürgermeister: Fr. Schätzel II.

Offenbach a. M.

Kreisstadt, 63 889 Einw., Prov. Starkenburg, Landger. Darmstadt. Station der Strecken Offenbach-Sachsenhausen, Frankfurt-Hanau-Berlin, Offenbach-Dietzenbach und Offenbach-Reinheim.

Amtsgericht Offenbach a. Main (7 AR.) mit einer Kammer für Handelssachen. RA.: Andres, *JR. Brentano, *JR. Freund, *JR. Selzer (alle 4 a. b. L.), ferner Dr. Aicheler, Dr. Bangel, Dr. Buss, Eulau, Dr. Goldschmidt, Dr. Guggenheim, Dr. Katz, Dr. König, Marx, Dr. Merzbach, Dr. Rothschild, Dr. Schönberg, Städel, Dr. Weitz. GV.: Bossler, Berbert, Hühnermann, Maus.

Notare: JR. von Brentano di Tremezzo, JR. Freund, JR. Selzer.

Kreisamt. T. 35. Kreisrat v. Hombergk zu Vach.

Steuer-Kommissariat I u. II. Gr. Reg.-Rat Lindenstruth.

Hauptsteueramt. T. 289. Reg.-Rat Dr. Heil.

Handelskammer, Kaiserstr. 28. T. 44. Vorsitzender:

Geh. Komm.-Rat Franz Weintraud. Beratender Syndikus: Jos. Schlossmacher, geschäftsführender Syndikus: Dr. Jos. Cratz. Sachverständige: a) Bücherrevisoren: Ludwig Zubrod, Jakob Zimndorf und Theodor Reiner; b) Probenehmer für Rohrzucker: Kaufmann August Handwerk in Gross-Umstadt. Vertreter der Kammer im Bezirkseisenbahnrat Frankfurt a. M.: Geh. Kommerzienrat Friedrich Stroh, Stellvertreter: Kommerzienrat Otto Engelhardt. Vertreter der Kammer in der städt. Hafens-Kommission: Gustav Böhm.

Bürgermeisterel. T. 25. Bürgermeister: Dr. Dullo.

Eichamt. Kreisbauinspektor Cellarius. Eichmeister: Rühlmann.

Reichsbanknebenstelle. T. 61. Kais. Bankvorstand: Daeter.

Städtischer Hafen. Endstation des kanalisierten Mains. Wasserfläche bei Mittelwasser 4,2 ha, Länge des Ladeufers 3,2 km, 3 elektr. betriebene Kohlenverladebrücken, 4 Dampfkranen, 1 elektr. Vollportalkran, 1 Handkran, sämtlich je 4 t Tragkraft, 1 elektr. Vollportalkran von 8 t Tragkraft. Sämtliche Fördermittel sind im Besitz der Hafenverwaltung. 11 Kohlenlagerplätze mit rund 33 000 qm, 10 Steinlagerplätze, 1 Magazinspeicher für Getreide. Industrielle Anlagen: 2 Petroleumtanklager, 2 Zement- und Betonwarenfabriken, 2 Eisenlager, 1 Holzlager, 3 Materiallager, 1 Altwarenlager. Verwaltung: Städtische Hafenverwaltung Offenbach a. M. Vorsitzender: Beigeordn. Walter. Betriebsleiter: Hafenmeister Armbruster. An Abgaben werden erhoben: Krangebühren, Wertgebühren (für nicht fest vermietete Plätze), Lagergebühren (für nicht fest vermietete Plätze), Schutzgebühren bei Eisgang usw., Wertgebühren (für Ueberführen der Waggons vom Hafen nach dem Bahnhof) und sonstige kleinere Gebühren. Polizei- und Gebührenordnung für den Hafen vom 22. Juni 1907. Eigene städt. Hafenbahn mit Anschluss an den Bahnhof Offenbach-Neu. Gleislänge 6820 m, Verkehr in 1907: 11 135 Waggons. Im Umschlagsverkehr, ob direkt oder indirekt, wenden alle Mainkanalgebühren zurückvergütet. Der Verkehr des Hafens betrug im Jahre 1907: Eingelaufen: beladene Schiffe: 1563, Güter: 281 636 t. Abgegangen: beladene Schiffe: 175, Güter: 17 200 t.

Speditionsgeschäfte.

Peter Albert, Kaiserstr. 38. T. 1002. Banamtl. Rollfuhrunternehmer.

Joh. Günther Wwe., Gustav Adolphstr. 10. T. 233. Bahnamt. Speditionsgeschäft.

Ludwig Heller, Bleichstr. 14. T. 347. Spedition, Rollfuhrwerk, Lagerung, Assekuranz, Kohlen-Import. Inhaber: Ludwig Heller. Prokurist: Friedrich Sartorius.

Fr. König, Obermainstr. 25. T. 191. T.-Adr.: Spediteur König. Spediteur der Preuss. Staatsbahn. Güter-Annahmestelle. Inh.: Friedrich Wülh. König.

Wilhelm Neuhaus, Mittelstr. 7. T. 378.

Hermann Ostermann.

Joh. Schickedanz Ww., Inhaber: Clemens Emil und Franz Christian Schickedanz, Waldstr. 16. T. 10. Spedition, Möbeltransport, Rollfuhrwerk, Sammeladungsverkehr, Lagerung, Verleihung von Kesseltransport-Wagen. Mitglied des Internat. Möbeltransport-Verbandes.

Spedition-Comptoir H. Schürings, Geleitsstr. 70. T. 16. Inhaber: Johann Karl Schürings.

H. Zimmermann Nachl., Wülh. Gross, Karlstr. 57. T. 642. Möbeltransport.

Kohlengrosshandlungen.

Hengstenberg & Wiemer. T. 252. T.-Adr.: Hengstenbergwiemer. Kohlengrosshandlung, Schiffsbesitzer. Zentrale in Ruhrort. Prokurist: W. Kolffhaus.

K. Hiller, Kontor: T. No. 148, Magazin: T. No. 85, im städt. Kohlenhafen. Inh.: Philipp Adolf Hiller in Offenbach und Ottomar Faber in Frankfurt a. M. Kohlengrosshandlung.

Friedrich Leo. T. 62. Reederei und Grosshandlung in Kohlen, Koks, Briketts, Holz und Getreide. Spedition. 3 eiserne Schleppkähne mit 3390 tons. Inhaber: Ludwig Friedrich Wilhelm Gottlieb Leo Ww.. Prokuristen: Philipp Leo und Christ. Leo.

Nold & Leo. T. 62. Mitglied des Kohlenkontors. Siehe auch unter Darmstadt. Inhaber: Philipp Leo in Offenbach a. M. und August Nold, Darmstadt.

Syndikatreie Kohlenvereinigung, Gesellschaft mit beschränkter Haftung. Filiale Offenbach a. M., Hafen. Zentrale in Mannheim (siehe diese). T. 396. T.-Adr.: Syndikatfrei. Gro-ßes Lager in Industrie- u. Hausbrandkohlen, Gaskohlen u. Anthrazit. Tochtergesellschaft der „Hedwigshütte“. Anthrazit-Kohlen- und Kokswerke, A.-G., Stettin-Berlin und der Anthrazitwerke Gustav Schulze, G. m. b. H., Berlin-Hamburg-Dresden. Prokurist in Offenbach a. M.: Heinr. W. Marx.

August Neuhaus. T. 113 u. 737. T.-Adr.: August Neuhaus. Kohlengrosshandlung.

Oppenheim.

Kreisstadt a. Rhein, 3723 Einw., Prov. Rheinhessen, Landger. Mainz. Station der Strecke Worms-Mainz.
Kreisamt, Dalbergstr. 23. T. 26. Kreisrat: Dr. E. Stelp. Kreisamtmann: Bohn.
Amtsgericht Oppenheim. (2 AR.) RA.: Espenschild, Dr. Winkler. GV.: Bucher.
Steuerkommission. Steuerkommissär: Dölp.
Bürgermeisterel. Bürgermeister: Herm. Schmidt.
Handels- und Sicherheitshafen, 200 a, 1000 m Ladeplätze ohne E.-V. Die Hafensohle liegt 1,50 m unter 0 Oppenheimer Pegel. Der Hafen ist staatlich. Betriebsleitung: Grossh. Bürgermeisterel Oppenheim. Hafenaufsichtsbeamter: Grossh. Dammwärtter Seibert, am Hafen. An Abgaben werden erhoben: Niederlagegebühren, Hafenschutzgebühren.

Spediture.

Gebr. Lichtnecker. T. 2. T.-Adr.: Gebr. Lichtnecker. Spedition und Schifffahrt. Holz-, Kohlen- und Baumaterialiengeschäft. Spezialität: Kyan, Weinbergs-Baumföhle, Agentur der Niederland. Dampfschiff-Reederei, Rotterdam, der Rhein- u. Seeschiffahrts-Ges. in Köln und der Köln-Düsseldorfer Dampfschiffahrts-Gesellschaft. Inhaber: Anton und Jakob Lichtnecker.

Osthofen (Rheinhessen).

Marktflecken, 3922 Einw., Prov. Rheinhessen, Kreis Worms, Landger. Mainz. Station der Strecken Worms-Mainz, Osthofen-Westhofen, Osthofen-Guntersblum und Osthofen-Gau-Odernheim.
Amtsgericht Osthofen (Rheinhessne). (2 AR.) RA.: Schott. GV.: Keil.
Steuerkommission. Steuerkomm.: Reg.-Rat, Dr. Blum.
Bürgermeisterel. Bürgermeister: Konrad.
Speditur: Peter Knierlem, Burgstr. 10, bahnamtl. Güterbestätter.

Pfungstadt.

Stadt, 7000 Einw., Prov. Starkenburg, Kreis, Amtsu. Landger. Darmstadt. Station der Strecke Pfungstadt-Eberstadt.
Bürgermeisterel. T. 11. Bürgermeister: L. Lang.
Speditionsgeschäft: L. Wartenberg, bahnamtl. Rollfuhrunternehmer.

Rüsselsheim.

Marktflecken am Main (dazugeh. Schönau), 5000 Einw., Prov. Starkenburg, Kreis u. Amtsg. Gross-Gerau, Landger. Darmstadt. Station der Strecke Mainz-Frankfurt. Landestelle.
Bürgermeisterel. T. 9. Bürgermeister: Jak. Sittmann.
Speditionsgeschäft: Joseph Grass, bahnamtl. Güterbestätter, Speditions- und Möbeltransportgeschäft.

Schotten.

Kreisstadt, 2121 Einw., Prov. Oberhessen, Landger. Giessen. Station der Strecke Nidda-Schotten.
Amtsgericht Schotten. (2 AR.) RA.: Zimmer. GV.: Dern.
Kreisamt. T. 26. Kreisrat: Geh. Reg.-Rat Carl Theobald Schönfeld. Kreisamtmann: Ludwig Haberkorn.
Steuerkommissariat. Steuerkommissär: Heinr. Schwarz.
Bürgermeisterel. T. 5. Bürgerm.: Heinr. Kromm IX.
Spediture und Fuhrunternehmer:
 Heinrich Wenzel und Wilhelm Wolfsschmidt III.

Viernheim.

Marktflecken, 8500 Einw., Prov. Starkenburg, Kreis Heppenheim, Amtsg. Lampertheim, Landger. Darmstadt. Station der Strecken Mannheim-Weinheim und Weinheim-Worms.

Vilbel (a. d. Main-Weser-Bahn).

Stadt, 4900 Einw., Prov. Oberhessen. Kreis Friedberg, Landger. Giessen. Station der Strecke Giessen-Frankfurt.
Amtsgericht Vilbel. (2 AR.) RA.: Heyl. GV.: Bruchmann.
Bürgermeisterel. Bürgermeister: E. Mühlischwein.

Wimpfen a. Neckar.

Stadt u. Soolbad, 3139 Einw., Prov. Starkenburg, Strecke Heidelberg-Jagstfeld.
 Kreis Heppenheim, Landger. Darmstadt. Station der **Amtsgericht Wimpfen**. GV.: Lenz.
Bürgermeisterel. T. 11. Bürgermeister: H. Bornhäuser.
Speditionsgeschäfte:
 Eugen Link und Karl Münch, letzterer Bahnspediteur.

Worms.

Kreisstadt, 46 000 Einw., Prov. Rheinhessen. Strecken: Ludwigshafen-Mainz, Worms-Frankfurt, Basel-Strassburg-Worms-Frankfurt a. M., Worms-Wiesbaden, W.-Darmstadt, W.-Mannheim, W.-Bensheim, W.-Heppenheim a. Bergstr., W.-Alzey-Bingen, W.-Monsheim-Marnheim-Kirchheimbolanden, W.-Kaiserslautern-Saarbrücken-Metz, W.-Monsheim-Grünstadt-Eisenberg, W.-Monsheim-Grünstadt-Bad Dürkheim, W.-Offstein-Grünstadt, W.-Lampertheim-Weinheim-Fürth i. O., W., Gundheim.

Kreisamt, Andreasstr. 17. T. 154. Kreisrat: Dr. Karl Kayser, Geh. Reg.-Rat.

Amtsgericht Worms, mit einer Kammer für Handelsachen. (5 AR.) RA. (a. b. d. K. f. H.): Baruch, Dr. Goldschmidt, Kleefeld, JR. Klein (a. b. L.), Krämer, Dr. Lotz, GJR. Dr. Metzler, W. Rahn, Roth (a. b. L.), Schneider, Fritz Soldan, JR. Dr. Stephan (a. b. L.), Dr. Strauss. GV.: Felling, Licks, Merker.

Notare: Dr. Bing, JR. Schwarz.
Eisenbahn-Betriebs-Inspektionen I und II.
Grossh. Hess. Eisenbahn-Maschinen-Inspektion.

Güterabfertigung, Liebenauerfeld. T. 14 Bahnhof Worms-Rhein.

Hauptsteueramt, Im Kaufhaus 8. T. 543. Obersteuerinspektor: Reg.-Rat Schäfer.

Zollabfertigungsstellen: a) Am Bahnhof T. 544; b) Am Hafen, T. 545.

Bahnhöfe: Hauptbahnhof Worms, Bahnhof Worms-Rhein, Bahnhof Worms-Vorstadt.

Nebenbahn Worms-Offstein. Verwalt.-Süddeutsche Eisenbahn-Gesellschaft in Darmstadt.

Grossh. Steuerkommissariat I, Renzstr. 32. Vorstand: Reg.-Rat Schmitt.

Grossh. Steuerkommissariat II, Andreasstr. 10. Vorstand: Reg.-Rat Schneider.

Elchamt, Ludwigsstr. 31. Vorstand: Baurat Reinhardt.

Wasserbauamt, Rheinstr. 66. T. 340. Vorstand: Baurat Reinhardt.

Reichsbanknebenstelle, Bahnhofstr. 24. T. 121. Vorstand: Müller.

Städtische Behörden.

Bürgermeisterel. Stadthaus, Hagenstr. 11. T. 171. Oberbürgermeister: Köhler.

Städt. Hafendirektion, Nibelungenring 60. T. 24. Hafendirektor: Rix. Lagerhaus, T. 63.

Handelshafen. Hafenbecken 330 a mit E.-V., Flosshafen 447 a mit E.-V., Gesamt-Werftlänge 3,8 km, davon 1,7 km am freien Strom, 220 m mit senkrechter und 3,58 km mit geböschter Ufermauer. 6 Dampfkranen von 2,5 bis 5 t Tragkraft, 1 Handkran von 4 t Tragkraft, 1 Getreideelevators, Lagerhaus mit Schüttböden, Silos und Oelkeller, 11 Lagerhallen. Die Hafensohle im Handelshafen liegt 2,70 m, im Flosshafen 1,70 m unter 0 Wormser Pegel. Verwaltung: s. oben. Hafenmeister: Schleichbach. An Abgaben werden erhoben: Werftgebühren. An Sonn- und Feiertagen Betriebsruhe. Ausnahmen in dringenden Fällen zulässig.

Die Stadt besitzt vorzügliches hochwasserfreies Industriegebiet mit Bahn- und Wasseranschluss, vorzügliche höhere Schulen, Garnison, Stadtpark.

Staatlicher Sicherheitshafen, 71 a, ohne E.-V. Verwalt.: Grossh. Wasserbauamt Worms, Rheinstr. 66.

Handelskammer, Renzstr. 30. T. 190. Vors.: Komm.-Rat M. Baruch. Stellv.: W. Koelsch. Sekretär: Dr. L. Hager. Bücherrevisor: Adolf Wieschahn. Vertreter und Stellv. der Kammer im Bezirkeisenbahnrat Frankfurt: Der Vorsitzende und dessen Stellvertreter.

Wormser Börsenverein. Tel. d. Sekretariats No. 190. T. im Versammlungslokal (städt. Spiel- u. Festhaus) No. 64 u. 301. Vors.: Max Guthmann. Schiedsrichter-Liste (aufgestellt vom Vorstand am 8. Nov. 1907 gemäss § 3 der Schiedsgerichtsordn.): Adolf Blum, Roxheim, Leopold Cahn, Mannheim, Gustav Decker, Wachenheim, Isaac Decker, Kirchheimbolanden, Max Dreyfus, Albsheim, August Feitel, Worms, Direktor Gerhards, Neustadt a. d. H., David Goldschmitt, Worms, Jakob Guthmann, Eich, Albert Heidelberger, Worms, Adolf Heppes, Worms, Salomon Herzog, Hessloch, Sally Haas, Mannheim, Friedrich Ludwig Hirsch II, Alsheim, Louis Hirsch, Worms, Peter Höbel, Kriegsheim, Albert Joseph, Osthofen, Moses Isaac, Wallertheim, Johann Julius, Flomborn, Moses Kaufmann, Mannheim, Josef Kehr, Wachenheim, Ferdinand Knauf, Monsheim, Abraham Koch, Alzey, Hugo Koch, Alzey, Ludwig Koch II, Alzey, Max Landauer, Worms, Georg Oertge, Worms, F. Rauch, Osthofen, Heinrich Sachs, Erbesbüdesheim, Adolf Salomon, Worms, Albert Schaffner, Alzey, Sigmund Schestowitz, Wendelshelm, Adolf Scheuer, Monsheim, Fritz Scheuer, Mainz, Jakob Scheuer, Alzey, Fritz Schweickert, Alzey, August Sinzheimer, Worms, F. Spiess, Gernsheim, Max Spiess, Biblis, Hch. Strauss, Kirchheimbolanden, Friedrich Weil, Worms, Simon Weil, Gernsheim, Hugo Weingart, Ludwigshafen, Cornelius Weissheimer, Osthofen, Hermann Wolff, Mannheim.

Mitglieder des Wormser Börsen-Vereins: J. P. Acker, Edesheim, J. Althof, Flonheim, Auskunft Bürgel, Worms. — Johann Back, Frankenthal, M. Baer, Worms, Baruch & Schoenfeld, Worms, Johann Bayer, Ober-Floersheim, Leo Bayerthal, Worms, Gebr. Becker, Gimbsheim, Wilh. Beckerte, Kettenheim, B. N. Bender, Bechtheim, S. Bender, Roxheim, Valentin Bender, Offenheim, Friedrich Bieder I, Nieder-Floersheim, Gebr. Blum, Bobenheim, Moses Bockmann, Steinbockenheim, Emil Böhr, Worms, J. G. Boxheimer, Abenheim, Brandt & Strauss, Erbesbüdesheim, Julius Bronne, Wörrstadt, A. Bruchfeld, Crumstadt, Gebr. Bruchfeld, Crumstadt, Peter Büdenbender, Monzenheim, Pet. Nik. Bender, Bechtheim. — Leopold Cahn, Mannheim, Nathan Cahn, Fürfeld, Ph. Cleres, Abenheim, Frdr. Correll & Co., Neustadt a. H., J. Curschmann Nachf., Alzey. — Simon David, Alsheim, Gustav Decker, Wachenheim, J. Decker, Kirchheimbolanden, J. Diehl, Worms, Mathias Diehm, Osthofen, Gebr. Dofflein, Gernsheim, A. Dreyfus, Rockenhausen, S. Dreyfus, Hessloch, W. Dreyfus, Albsheim, Ludwig Decker, Mannheim. — L. A. Ebel, Worms, L. Eberhardt, Albsheim, H. Eckhaus, Klein-Bockenheim, Elefantbräu vorm. L. Rühl, Worms, Jul. Emerich, Osthofen. — F. Fauerbach, Osthofen, Wilhelm Fauerbach, Westhofen, Fr. Federlin, Wies-Oppenheim, Ph. Fehlinger, Dorn-Dürkheim, Jakob Feitel, Mannheim, Gebr. Feitel, Worms, H. Feitler, Gr.-Rohrheim, J. Fischer, Lampertheim, Peter Flohn, Kündenheim, Karl Fränkel, Biblis, Sal. Fränkel IV, Biblis, S. Frank, Mannheim, Hch. Frankenberger, Worms, B. Freiberg, Kirchheimbolanden, Jakob Fuchs, Obrigheim, J. Fuhrmann I, Fürfeld. — M. Gabriel, Hillesheim, S. Gabriel, Alsheim, Karl Gebhard, Worms, Joh. Geil V, Dittelsheim, Geil & Schad, Worms, Gimbel & Co., Ludwigshafen, Jakob Göhring II,

Dalsheim, Gebrüder Götz, Pfeddersheim, L. Goldmann, Guntersheim, M. Goldmann, Worms, Otto Goldschmitt, Monsheim, Dav. Goldschmitt, Worms, D. Goldschmitt, Heppenheim a. d. W., H. Goldschmitt, Monsheim, L. Goldstein, Vierenheim, Joh. Grassmann, Wald Ulversheim, Daniel Guggenheim, Worms, Guggenheim & Michel, Worms, J. Guthmann, Eich, S. Guthmann, Worms, Samuel Guthmann, Herrasheim, Gutjahr & Westerfeld, Stockstadt, Ludwig Gutmann, Heppenheim a. d. W., Aug. Goldschmitt, Bechtolsheim. — E. Haas, Eich, Gebrüder Haas, Gundheim, Simon Hahn, Auerbach, Adam Halkenhäuser, Worms-Neuhausen, Gebr. Hartmann, Weingarten, Daniel Hausmann, Mölsheim, Sally Hecht, Grelheim, Hedderich & Höbel, Kriegsheim, J. K. Helbig, Beindersheim, H. Heinrichs, Bechtheim, A. Heppes, Worms, Philipp Herbert, Worms, Wilhelm Herr II, Eppelsheim, S. Herzog, Hessloch, Adam Hess I, Lampertheim, C. Heuchert, Monzenheim, A. Heymann, Mannheim, F. J. Hildebrandt, Mühlheim, Hermann Hirsch, Gimbsheim, Hch. Hirsch & Co., Hillesheim, Jakob Hirsch, Gimbsheim, Jakob Hirsch & Söhne, Mannheim, Friedr. Ludwig Hirsch II, Alsheim, Leo Hirsch, Worms, Hirschler & Co., Worms, Hch. Hirschler Söhne, Mannheim, Jakob Hirschler, Hessesheim, Leo Hirschler, Mannheim, Karl Hochstädter, Lampertheim, Hockenheimer-Mayer, Mannheim, Fr. Holzmann, Bechtheim, J. B. Huber, Daubenheim, Joh. Haussner II, Gundheim. — Salomon Jakoby, Bensheim, K. Jennewein II, Abenheim, Jhrigs-Kontor, Darmstadt, A. Joseph, Mannheim, Albert Joseph, Osthofen, Herm. Joseph, Worms, Josef Joseph, Gaversheim, Karl Joseph, Kündenheim, M. & K. Jsaak, Wallertheim, J. Julius, Flomborn, Adolph Joseph, Kündenheim. — Edmund Kahn, Hessesheim, Elias Kahn Söhne, Fürfeld, Ferd. Kahn (Pflüggheim), Worms-Pflüggheim, Hermann Kahn, Gimbsheim, Leopold Kahn, Hillesheim, M. Kalter, Mannheim, Ernst Kammer Schmidt Wintersheim, Jakob Kaufmann, Frankenthal, Jos. Kaufmann, Wöllstein, M. & B. Kaufmann, Mannheim, Kaufmann, Strauss & Co., Frankenthal, Heinrich Kehr, Wachenheim, K. Kehr, Pfeddersheim, Keller & Stockhausen, Worms, Is. Kiefer, Rheindürkheim, Adolf Klein, Mannheim, D. Klein, Hohensülzen, Moritz Klein II, Heppenheim a. d. W., M. Klein Söhne, Heppenheim a. d. W., Ferdinand Knauff, Monsheim, P. J. Knierim, Osthofen, A. Koch, Alzey, Em. Koch, Alzey, Gebrüder Koch, Alzey, Hugo Koch, Alzey, Ludwig Koch III, Alzey, Sal. Koch, Alzey, Ph. Köth, Nieder-Flörsheim, J. Kohlmann III, Kirchheim a. Eck, Nikolaus Konrad, Mörstadt, Karl Korn, Alzey, Konrad Krämer, Albig, Jakob Kratz, Ober-Floersheim, M. Krantkopf Söhne, Hessloch, Kaspar Kühnig, Gundheim, Emil Kuhn, Worms, Philipp Keller, Gerolsheim. — Jakob Lamely IV, Hofheim, Konrad Lampe, Hangen-Weisheim, P. Lampe, Hangen-Weisheim, L. Landsberg, Worms, Lauten & Co., Worms, Leo Leopold, Pfeddersheim, Isaak Levy, Nierstein, M. Lewin, Rhein-Dürkheim, Albert Lieber, Bechtolsheim, Ferdinand Lieber, Gau-Odernheim, Adolf Löb I, Worms, Ferdinand Löb, Monsheim, Gabriel Löb, Frankenthal, Isaak Löb, Worms, Ludwig Löb, Monsheim, Ludwig Löb, Sprendlingen, Bernh. Lorch, Dimstein, A. Lorch & Söhne, Frankfurt, Johann Loes, Ober-Oewisheim. — Gebr. Maier, Gr. Bockenheim, Julius Maier, Mannheim, L. Mainzer II, Lorsch, Malzfabrik Nierstein, Nierstein, Emanuel Mann, Guntersblum, Otto Mann, Guntersblum, Julius Mannheimer, Worms, Matthäl & Weil, Worms, B. May, Wöllstein, W. May, Horchheim, Adolf Mayer, Guntersblum, David Mayer, Weissenheim a. Sand, Heinrich Mayer, Hillesheim, J. Mayer I, Frankenthal, Jakob Mayer, Frankfurt a. M., Jakob Mayer, Worms, Jakob Mayer II, Worms, Simon Mayer III, Worms, Ferdinand Mayerfeld, Biebesheim, Johann Meisser, Gr. Niedesheim, M. Meyer, Hahn b. Pfungstadt, Levy Michel, Pflüggheim, Joh. & Georg Müller, Ober-Floersheim, L. Müller & Co., Klein-Bockenheim, Martin Mann, Lautersheim, Jak. Mayer, Mannheim, Moritz

Marx Söhne, Bruchsaal. — Salomon Nordheimer, Worms, Salomon Nordheimer, Hofheim, Heinrich Neuhäuser, Westhofen, K. Neuhäuser, Monzenheim, J. J. Neumann, Gütersblum. — Gg. Oswald Söhne, Bubenheim, Alb. Otto, Osthofen. — Peter Peth, Mörstadt, Pfälzer Genossenschafts-Verband, Neustadt a. H., J. G. Pfannebecker, Dalsheim, Bernhard Popp, Osthofen, Gebrüder Przybyta, Güntersblum. — F. Reichert, Worms, Rheinhes. Malzfabrik F. Obenauer Heppenheim a. d. W., Herm. Rheinwein, Ständenbühl Leopold Rohrheimer, Lorsch, Gust. Rothschild, Gau-Odernheim, Salomon Rüb, Gau-Odernheim, Jakob Rubel, Steinbach, Jean Rühl, Worms. — H. Sachs, Erbesbüdesheim, M. Salomon Sohn, Heppenheim, Salomons Agentur, Worms, Gebr. Samuel, Kerzenheim, Heinrich Sass, Obrigheim, Jakob Sieboth, Osthofen, B. Simon, Weissenheim a. Berg, August Sinsheimer, Worms, Sal. Sinsheimer, Bürstadt, David Sondheimer, Bürstadt, Emanuel Sondheimer, Bürstadt, F. Spiess, Gernsheim, Karl Spiess, Biblis, Max Spiess, Biblis, Simon Spiess, Biblis, Wilhelm Spindler, Eppelsheim, Süddeutsche Bank, Worms, Susmann & Dreyfus, Frankfurt a. M., Nik. Schaad, Ludwigshöhe, J. A. Schach, Worms-Hochheim, Franz Schäfer, Herrnsheim, Gebr. Schäfer, Neuhäuser, Jakob Schaffner, Alzey, Heinrich Schermer, Niederflörsheim, Anton Schessowitz, Wendelsheim, David Schoner, Monshelm, Gebr. Scheuer, Alzey, J. Scheuer, Abenheim, Wilhelm Schiffer, Albsheim a. d. Eis, Jakob Schlösser II, Mörstadt, M. Schlösser, Alsheim, P. M. Schmitt Söhne, Frankenthal, Otto Schmittel, Hamm, Johann Schnell, Dorn-Dürkheim, H. Schoenfeld, Stein-Bockenheim, A. Schott, Eich, J. Schott, Eich, Michael Schreiber, Gundheim, Philipp Schreiber VI, Gundheim, Karl Schüler, Worms, Emil Schwarz, Alzey, Heinr. Schwarz Nachf., Mainz, L. P. Schweickert, Alzey, Phil. Stamm VI, Gimbshelm, Joh. Gg. Steffan, Mückenhäuser-Hof, Joh. Jak. Steffan, Lampertheim, Jonas Stein, Gross-Karlbach, Fritz Sternheimer, Mannheim, B. Stichter, Stetten, Karl Stockfisch, Westhofen, R. Störger Söhne, Darmstadt, Karl Strauch, Westhofen, Heinr. Strauss, Gölheim, Heinr. Strauss, Kirchheimbolanden, Jakob Strickler, Oppau (Pfalz), Joh. Stutzmann, Eppelsheim. — Inspektor Treiber, Hedesheim, S. Trum, Gau-Odernheim, Gg. Tager, Heppenheim a. d. Bergstr. — Unterpfälzer Roggenmühle J. A. Wittner, Albsheim a. d. E. — Vereinigte Malzfabriken G. m. b. H., Worms, Wilhelm Vogt, Mörst. — Martin Wegerle VIII, Lampertheim, Peter Weickert, Gr.-Rohrheim, Phil. Weidmann, Blödesheim, Albert Weil, Dirmstein, D. Weil, Dirmstein, Ferdinand Weil, Gernsheim, Gebr. Weil, Gernsheim, Wein-gart & Kaufmann, Ludwigshafen, Cornelius Weissheimer, Osthofen, Werger'sche Brauerei, Worms, Werthahn & Katzenstein, Frankfurt a. M., Heinrich Wertheim, Frankfurt a. M., Jakob Wetzell II, Hofheim, Georg Winkler, Bürstadt, Phil. Weissmann, Mettenheim, Wilhelm Wolf, Fürfeld, J. E. Wolff, Mannheim, L. Wolff, Vierenheim, Wormser Brauhaus, Worms, Wormser Nachrichten, Worms, Wormser Volkszeitung, Worms, Wormser Zeitung,

Worms, Alb. Wyss, Ludwigshafen, Phil. Walter II, Pfeffersheim, Wertheimer & Weil, Mannheim. — A. Zander, Westhofen.

Reedereien, Speditions- und Schiffahrtsgeschäfte.

Heinr. Berg, Dominikanerstr. 12, T. 390. Gegr. 1864.
Jacob Bönlisch, Korgasse 5, T. 687.

Keller & Stockhausen, Am Hafen 53, T. 9, T.-Adr.: Keller Stockhausen. Spedition, Schiffsverladung, Versicherung. — Inhaber: Joh. Carl Stockhausen. Vertreter der: Niederländisch. Dampfschiff-Reederei in Rotterdam; Rhein- u. Seeschiffahrts-Ges. in Köln; Mannheimer Lagerhaus-Ges. in Mannheim; Mannheimer Dampfschleppschiffahrts-Ges. in Mannheim; Dampfschiffahrts-Ges. Neptun in Bremen; Hanseatische Seeverkehrs-Ges. m. b. H. in Bremen; Hamburg-Amerika-Linie in Hamburg; Dampfschiffahrts-Ges. Hamburg in Hamburg; Holland-Amerika-Linie in Rotterdam; Transport-Versicherung Bad. Assekuranz-Ges., Akt.-Ges., in Mannheim. Trockene Lager- und Kellerräume. Gleisanschluss Station Worms-Hafen.

L. A. Ebel, Am Rhein 7, T. 28. Spedition u. Schiffahrt.
A. Schuch & Co., Burkhardstr. 29, T. 8, T.-Adr.: Schuch Spedition, Bahnamt, Güterbestätterei, Möbeltransport. Inhaber: August Schuch, Prokur.: Hermine Schuch.

Carl Schüler, Am Rhein 45, T. 35, T.-Adr.: Carl Schüler. Spedition u. Schiffahrt. 2 Güterdampfer in ständ. Fahrt zwischen Worms u. Mannheim. Vertreter d. Firmen: J. H. Koenigsfeld, Rotterdam; Kkl. Nederl. Stoomboot Mij., Amsterdam; Nieuwe Rijnvaart Mij., Amsterdam; Badische Aktien-Ges. für Rheinschiffahrt und Seetransport, Mannheim, Rotterdam; Société anonyme Badoise pour la navigation sur le rhin et les transports maritimes.

Wormser Transport-Geschäft Holzhäuser & Heess, Liebenauerstr. 7, T. 209, T.-Adr.: Transport-Geschäft. Inhaber: Wilhelm Heess und Peter Holzhäuser Ehefrau. Geschäftsführer: Peter Holzhäuser.

Kohlengrosshandlungen.

J. Diell, Speyererstr. 57, T. 354. Inhaber: Jean Diell.
H. Frankenberg, T. 163, T.-Adr.: Frankenberg Worms, Kohlengrosshandlung, Brennholz, sowie Brennmaterialien aller Art. Vertrieb der Braunkohlen-Briketts Marke „Union“ für Rheinhesen und die Pfalz. Grosses Lager am Handelshafen Worms mit Gleisanschluss, Dampfkranen und Siebanlagen. Bank-Konten: Vereinsbank u. Pfälz. Bank Worms. Geschäftsführer: Hch. Frankenberg, Worms.

Ww. Guggenheim & Michel, T. 47. Kohlengrosshandlung. Geschäftsführer: Karl Kuhn.

Adolf Harloff, G. m. b. H. T. 123, T.-Adr.: Harloff Worms, Kohlen-, Koks- u. Briketts-Grosshandlung, Reederei, Stammhaus in Kassel.

Lauten & Co. T. 89, T.-Adr.: Lauten Co. Ruhr- und englische Kohlen, Zentrale in Duisburg-Ruhrort. Geschäftsführer in Worms: Prokur. Aug. Axel.

Jacob Mayer, T. 367. Kohlenhandlung.

Fritz Reichert, G. m. b. H. T. 330 a. 554.
J. Schmidt, Lutherplatz 3, T. 54. Kohlenhandlung. Inhaber: Adolf Heppes.

Wormser Kohlen-Handels-Gesellschaft m. b. H. T. 123.

Grossherzogtum Baden.

Baden besteht aus einem grossen Landestheil und 9 kleinen Exklaven. Areal 15067,67 qkm (ohne Boden-seeanteil). Bevölkerung nach der Volkszählung vom 1. Dezember 1905: 2 010 728 Personen. Das Grossherzogtum zerfällt in 11 Kreise und 53 Amtsbezirke. Die Kreise sind folgende: Konstanz 152 270 Einw., Villingen 78 396 Einw., Waldshut 80 652 Einw., Freiburg 255 337 Einw., Lörrach 106 860 Einw., Offenburg 181 108 Einw., Baden 157 165 Einw., Karlsruhe 410 232 Einw., Mannheim 258 159 Einw., Heidelberg 178 145 Einw., Mosbach 152 404 Einw. Oberpostdirektionen in Karlsruhe und Konstanz.

Achern (Bad).

Stadt a. d. Acher, 4613 Einw., Kreis Baden, Landger. Offenburg. Station der Strecken Karlsruhe-Appenweier und Achern-Ottenhöfen.

Amtsgericht Achern. RA.: Rees, GV.: Keitel.
Notare: I.: Dr. Keim, II.: Dr. Lingert.

Bezirksamt. T. 33. Bezirksamtmann: Karl Hoerst.
Finanzamt. Vorstand: Hyppolyt Weis.

Wasser- und Strassenbauinspektion. Oberbauinspektor: Adolf Armbruster.

Bürgermeisteramt. T. 62. Bürgermeister: Wilhelm Schechter.

Speditionsgeschäfte:

Herm. Stöckle, T. 4. Spedition, Möbletransport und Rollfuhrwerk.
Nikolaus Gauter, Spedition und Rollfuhrwerk.

Baden-Baden.

Stadt (dazugeh. Badenschenern), 16 237 Einw., Kreis Baden, Landger. Karlsruhe, Stat. d. Strecke Baden-Oos, **Amtsgericht Baden** (3 AR.). RA. (a. b. L.): Armbruster, Ferd. Beck, Birkenmayer, Dr. Blume, Dr. Bonné, Dr. Ernst Herrmann, Walter Hermann, Dr. Höwig, Dr. Neter, Nouburger, Schäfer, Dr. Weiss, Dr. Wertheimer, Dr. Zabler.
Notare: I.: Ketterer, II.: Schröder, III.: Dr. Kappler.
Kreisverwaltung, T. 455. **Kreisrat**: Karl Rausch.
Bezirksamt, T. 99. **Bezirksamtsvorstand**: W. v. Preen.
Hauptsteueramt, Vorstand: Oberzollinspektor Kempff.
Zollamt, Vorstand: Oberzollinspektor Kempff.
Eichamt, Leiter: A. Krauth.
Bürgermeisteramt, T. 146. **Oberbürgermeister**: R. Fieser. **Bürgermeister**: P. Schwörer.

Speditionsgeschäfte.

J. G. Devant, T. 2. Amtl. Güterbestätterei der Grossh. Bad. Staatseisenbahn, Spedition, Kommission und Möbeltransport.
Friedr. Trapp, Hirschstr. 2. Spedition und Kommission.
F. W. Schick-Nauth, Sophienstr. 5. T. 493. Spedition von Reisegepäck u. s. w.

Breisach.

Stadt a. Rhein, 3597 Einw., Kreis u. Landger. Freiburg. Station der Strecken Colmar-Freiburg, Gottenheim-Breisach und der Kaiserstuhlbahn. Sicherheitshafen 60 a mit 230 m Ladeplätzen.
Amtsgericht Breisach, zugleich **Rheinschiffahrtsgericht**. RA.: Häusler. GV.: Sandrisser.
Notar: Ramstein.
Bezirksamt, T. 13. **Bezirksamtsvorstand**: Oberamtmann Jakoby.
Finanzamt, Vorstand: Weidner.
Bürgermeisteramt, T. 12. **Bürgermeister**: Osk. Kohler.
Sicherheitshafen, 60 a, 230 m Ladeplätze, 700 m stromabwärts mündet linksseitig der Breisacher Kanal in den Rhein (Verbindung zum Rhein-Rhone-Kanal).
Speditoren: Jakob Zirkel, Roman Schmidt und Bernhard Zipfel.

Bretten.

Stadt a. d. Saalbach, 15 000 Einw., Kreis u. Landger. Karlsruhe. Station der Strecken Karlsruhe-Heilbronn und Bruchsal-Stuttgart.
Amtsgericht Bretten. RA. (a. b. L.): Hörner, Schmidt. GV.: Heid.
Notare: I.: Walther, II.: Hugelmann.
Bezirksamt, T. 27. **Bezirksamtsvorstand**: Hofmann.
Finanzamt, Vorstand: Beger.
Bürgermeisteramt, T. 3. **Bürgermeister**: Sohemenan
Bahnamtl. Speditoren: W. A. Hannich.

Bruchsal.

Stadt a. d. Saalbach, 15 000 Einw., Kreis u. Landger. Karlsruhe. Station der Strecken: Heidelberg-Karlsruhe, Bruchsal-Bretten, Bruchsal-Germersheim, Bruchsal-Hilsbach und Bruchsal-Menzingen.
Amtsgericht Bruchsal (3 AR.). RA. (a. b. L.): Dr. Duttenhofer, H. Gross, Rödelstab, Rothschild, Ad. Straus, Dr. Trenkle, Weber. GV.: Geier, Graf und Wehrle.
Notare: I.: Hund, II.: Sauter, III.: Michaeli.
Bezirksamt, T. 9. **Bezirksamtsvorstand**: Geh. Reg.-Rat Anton Beck.
Finanzamt, Obersteuerinspektor: Albert Eberlein.
Eisenbahnbau-Inspektion, Baurat Karl Hofmann.
Eisenbahn-Betriebs-Inspektion, Oberbetriebsinspektor: Eduard Razenhofer.
Wasser- und Strassenbauinspektion, Amtsvorstand: Ludwig Meess.
Reichsbanknebenstelle, Bankvorst.: Konrad Böttcher.
Bürgermeisteramt, T. 17. **Oberbürgerm.**: Karl Stritt.

Speditionsgeschäfte.

Heck & Ziegler, T. 166. T.-Adr.: Heck Ziegler. Spedition und Lagerung. Inhaber: Christian Ziegler. **Ludwig Sleb**, bahnamtl. Güterbestätter.

Bühl (Baden).

Stadt, mit den Luftkurorten Sand u. Bärenstein, 3489 Einw., Kreis Baden, Landger. Offenburg. Station der Strecken Appenweiler-Oos, B.-Kehl u. B.-Obertal. **Amtsgericht Bühl (Baden)**, zugleich **Rheinschiffahrtsgericht** (2 AR.). RA.: Dr. Huber, Löffel. GV.: Weber.
Notare: I.: Grossmann, II.: Schanno, III.: Dr. Wacker.
Bezirksamt, T. 83. **Bezirksamtsvorstand**: Karl Mayer.
Reichsbanknebenstelle, Bankvorstand: Karl Lade.
Bürgermeisteramt, T. 59. **Bürgerm.**: Adalbert Stehle.

Speditionsgeschäfte.

Carl Lorenz, bahnamtl. Güterbestätter.
Richard Rexter, Speditoren.

Deidesheim.

Dorf a. Neckar, 791 Einw., Kreis, Amtsbez., Amts- u. Landger. Mosbach. Eisenbahnstation 4 km. Post- und Telegraphenamtl. in Neckarelz. Telefonruf: Amt Mosbach.

Holländerplatz, 150 m Ladeplätze, unterhalb der Schiffbrücke.

Bürgermeisteramt. **Bürgermeister**: Johann Endlich.

Donaueschingen.

Stadt a. Donauursprung u. an der Breg u. Brigach, 3884 Einw., Kreis Villingen, Landger. Konstanz. Station der Strecken Singen-Offenburg, Donaueschingen-Furtwangen und Donaueschingen-Freiburg.
Amtsgericht Donaueschingen (2 AR.). RA. (a. b. L.): Dr. Noé, Schreiber. GV.: Spielmann.
Notar: Dr. von Diemer.
Bezirksamt, T. 23. **Oberamtmann**: Dr. Strauss.
Finanzamt und Zollamt, Vorstand: Obersteuerinspektor Fleischmann.
Bürgermeisteramt, T. 16. **Bürgerm.**: Herm. Fischer.
Kohlenhandlungen.
L. A. Leitgeb, T. 40. **Kohlenhandlung**. Inhaber: Friedr. August Leitgeb.
Beda Seidel, T. 14. **Eisen- und Kohlenhandlung**. Inhaber: Joseph Hoehli.
Bahnamtl. Güterbestätter: Emil Stocker. T. 36. Möbeltransport.

Durlach.

Stadt a. d. Pfalz, 13 650 Einw., Kreis u. Landgericht Karlsruhe. Station der Strecken Bruchsal-Karlsruhe, Karlsruhe-Pforzheim u. Karlsruhe-Eppingen.
Amtsgericht Durlach (2 AR.). RA. (a. b. L.): Deimling, Neukum. GV.: Eisengrein, Laier.
Notare: I.: Burckhardt, II.: Schilling, III.: Lange.
Bezirksamt.
Bürgermeisteramt. **Bürgermeister**: Dr. jur. Phil. Reichardt.
Bahnamtl. Güterbestätter: E. Hauck, Blumenstr. 1. T. 64 u. 94. Speditionsgeschäft, Möbeltransport u. Lagerung.

Eberbach (Baden).

Stadt a. Neckar (dazugeh. Neckarwimmersbach), 6136 Einw., Kreis u. Landger. Mosbach. Station der Strecken Heidelberg-Würzburg u. Frankfurt a. M.-Eberbach. Winterhafen, 75 a, 670 m Ladeplätze, drei Schiffbauanstalten.
Amtsgericht Eberbach (Baden). RA.: Wasmer. GV.: Baumann.
Notar: Klingel.
Bezirksamt. **Bezirksamtsvorstand**: Dr. Mays.
Eisenbahn-Betriebs-Inspektion, Vorstand: Meyer.
Eisenbahn-Bau-Inspektion, Vorstand: Schifferdecker.
Bürgermeisteramt, T. 5. **Bürgerm.**: Dr. J. G. Weiss.
Schifferschule, Gegr. 1892. Staatskommissar: Rheinschiffahrtsinspektor, Oberbaurat Fieser in Karlsruhe. Leitung: Die Schifferschul-Kommission. Vors.:

Der Bürgermeister. Leiter: Oberlehrer Schwarz. Schulgeld 5 Mark für den Kursus, welches im Falle der Bedürftigkeit erlassen werden kann.

Bahnamtl. Spediteur: Philipp Hemberger.
Schiffbau: Wilhelm Seibert, Schiff- und Bootbauerei in Holz. (Spez.: Rhein-Flößer.)

Emmendingen.

Stadt a. d. Elz, 7533 Einw., Kreis u. Landger. Freiburg. Station der Strecken Freiburg-Karlsruhe und Freiburg-Riegel.

Amtsgericht Emmendingen (2 AR.). RA.: Dreifuss u. Dr. Götz (a. b. L.). GV.: Thomann.

Notare: I.: Münzer, II.: Welcker.
Bezirksamt. Bezirksamtsvorstand: Geh. Ober-Reg.-Rat Karl Salzer.

Finanzamt. Obersteuerinspektor: Heinrich Kirsch.
Wasser- und Strassenbau-Inspektion. Amtsvorstand: Nacat.

Bürgermeisteramt. T. 2. Bürgermeister: Albert Rehm.
Bahnamtl. Güterbestätter: Georg Wolf.

Eppingen.

Stadt a. d. Elsenz, 3448 Einw., Kreis u. Landger. Heidelberg. Station der Strecken Karlsruhe-Heilbronn und Sinsheim-Eppingen.

Amtsgericht Eppingen. GV.: Bürger.
Notar: Widmer.

Bezirksamt. T. 7. Bezirksamtsvorst.: Eugen Dillmann.
Bürgermeisteramt. T. 8. Bürgermeister: Alb. Wirth.

Speditionsgeschäfte.

Heinrich Stroh und Friedrich Brenneisen.

Ettenheim.

Stadt, mit Ettenheimweiler, 3200 Einw., Kreis u. Landger. Freiburg. Station der Strecke Rhein-Ettenheimmünster.

Amtsgericht Ettenheim, zugleich Rheinschiffahrtsgericht. GV.: Lehmann.

Notar: Stritt.
Bezirksamt. T. 2. Bezirksamtsvorstand: Sternberg.
Bürgermeisteramt. T. 3. Bürgermeister: Ad. Machleid.
Bahnamtl. Spediteur: Albert Brossmer.

Ettlingen (Baden).

Stadt, 9000 Einw., Kreis u. Landger. Karlsruhe. Station der Strecken Karlsruhe-Appenweiler, Karlsruhe-Brötzingen u. Ettlingen-Herrenalb.

Amtsgericht Ettlingen, zugleich Rheinschiffahrtsgericht (2 AR.). GV.: Salzgeber, Thoss.

Notare: I.: Dr. Ströbe, II.: Antoni.
Bezirksamt. T. 80. Bezirksamtsvorstand: Geh. Reg.-Rat Dr. Karl Asal.

Bürgermeisteramt. T. 49. Bürgermeister: Vinc. Häfner.
Spediteure.

Hieronymus Kuhn.

Josef Lindemann.

Gregor Knebel, Spediteur der Lokalbahn.

Die Staatsbahn unterhält in Ettlingen keinen bahnamtl. Spediteur.

Kohlenhandlung: Richard Glasstetter, Holzhof, T. 124. Kohlen- und Kokshandlung.

Freiburg i. Breisgau.

Kreishauptstadt a. d. Dreisam, mit den Vororten Günterstal, Haslach, Zähringen u. Betzenhausen, 79 500 Einw., Oberlandesger. Karlsruhe. Station der Strecken Heidelberg-Basel, Donaueschingen-Freiburg, Kolmar-Freiburg und Elzach-Waldkirch-Freiburg.

Landgericht Freiburg (Breisgau) mit einer Kammer für Handelssachen. 322 738 Eingesessene, 49 RA. Präs.: Ubel. RA.: Bauer, Bausch, Bender, Brenk, Distel, Dornhoff, Fehrenbach, Bruno Fritsch, Eugen Fritsch, Fromherz, Göring, Dr. Graff, Hacker, Grumbach, Hertle, Herzfeld, Kassewitz, Kopf, Marbe, Eugen Meyer, Karl Mayer, Max Mayer, Paul Meier, Dr. Metzger, Reiss, Röttling, Dr. Rothschild, Schilling, Schänzing, Schuhmacher, Selner, Seybel, Sinauer, Stebel, Sternfeld, Weil, in Freiburg: Dreifuss, Dr.

Götz, in Emmendingen; Böhler, Dr. Jahn, Mayer, Schmitt, Vortisch, in Lörrach; Hirsch, in Müllheim; Hänslar, in Breisach; Eberle, Kopp, Stöhr, in Neustadt i. Schw.; Krauss, in Waldkirch.

Amtsgericht Freiburg (Breisgau) (5 AR.). RA.: Die beim Landgericht aufgeführten. GV.: Banzhaf, Schmidt, Keller, Klaus, Krebs, Leiber, Maas, Schneider, Weber, Wickenhäuser u. Fränzle.

Notare: I.: Gärtner, H.: Dölger, III.: Kurrus, IV.: Wisser, V.: Lehmann, VI.: Kapferer, VII.: Meyer.

Kreisausschuss (Verwaltung). T. 150. Vorsitzender: Dr. Thoma, 1. Bürgermeister.

Bezirksamt. T. 111 und 123. Bezirksamtsvorstand: Geh. Reg.-Rat Muth.

Hauptsteueramt. Oberzollinspektor: Frischmuth.

Eisenbahn-Betriebs-Inspektion.

Eisenbahn-Bau-Inspektion.

Eisenbahn-Betriebs-Werkstätte.

Rheinbau-Inspektion. T. 1035. Baurat: Caroli.

Wasser- und Strassenbau-Inspektion. T. 1025. Baurat: Eicham.

Eichamt. T. 171. (Zentrale.) Leiter: Städt. Ingenieur Scharschmidt.

Reichsbankstelle. T. 1003. Bankdirektor: Zaepfnick.

Bürgermeisteramt. T. 171. (Zentrale.) Oberbürgermeister: Dr. Otto Winterer, 1. Bürgermeister: Dr. Thoma, 2. Bürgermeister: Riedel.

Korporationen, Institute u. dergl. zur Förderung von Industrie und Handel.

Handelskammer für den Kreis Freiburg, Münsterpl. 30. Bezirk: Die Amtsbezirke Freiburg, Breifach, Staufien, Waldkirch u. Emmendingen. 1. Vors.: Geh. Kommerzienrat Julius Mez, 2. Vors.: Geh. Kommerzienrat Artur Pfeilsticker, gleichzeitig Vertreter der Kammer im Eisenbahnrat. Sekretär: Wilhelm Schlang.

Dampfkessel-Inspektion für den Bezirk Breisgau.

Speditionsgeschäfte.

Hanser & Winterhalter, Wilhelmstr. 22. Möbeltransportgeschäft.

Fr. Xav. Dietsche, T. 1625. T.-Adr.: Dietsche Spediteur. Spedition und Möbeltransport

Karl Köhler jr., Merianstr. 28, T. 1625. T.-Adr.: Köhler jung, Freiburgbreisgau. Spedition u. Möbeltransport.

Gebr. Mengler, Telefonzentrale Mengler, T.-Adr.: Mengler, Freiburgbreisg. Spedition und bahnamtl. Güterbestätterei. Inhaber: Ant. Burkard und Carl Eba. Prokurist: Ernst Burkard und Otto Faller.

S. Weber, Schwarzwaldstr. 107, T. 860. Güterführer.

Friedr. Enderle, Peterstr. 10. Güterbesteller.

Eugen Fischer, Lehenstr. 4. Gepäckbestätter.

Freudenberg (Baden).

Stadt a. Mañ, 1540 Einw., Kreis Mosbach, Amtsbez. u. Amtsger. Wertheim, Landger. Mosbach. Station der Strecke Miltenberg-Stadtprozelten.

Sicherheitshafen, 42 a, nicht hochwasserfrei, 380 m Ladeplätze.

Bürgermeisteramt. Bürgermeister: Anton Stapf.

Bahnamtl. Spediteur: Andreas Frohmüller.

Furtwangen.

Stadt a. d. Breg, 5280 Einw., Kreis Villingen, Amtsbez. u. Amtsger. Triberg, Landger. Offenburg. Station der Strecke Donaueschingen-Furtwangen.

Bürgermeisteramt. T. 39. Bürgermeister: Alois Herth.
Speditionsgeschäfte.

Eduard Dörer, Fuhrunternehmer und Spediteur.

Kaspar Maler, Fuhrunternehmer und bahnamtl. Sped.

Julius Siedle, Fuhrunternehmer und Spediteur.

Grünwinkel.

1803 Einw., Kreis, Amtsbezirk, Amts- u. Landgericht Karlsruhe. Station der Strecke Karlsruhe-Durmersheim. Telefonruf: Amt Karlsruhe.

Bürgermeister: Karl Westermann.

Gesellschaft für Brauerei, Spiritus- und Presshefen-Fabrikation vormals G. Sinner. T. 158, 159, 525, 526, 626 Amt Karlsruhe, 204 Rheinafen-Karlsruhe. T.-Adr.: Sinner Grünwinkel. Zweck: Betrieb von Brauerei, Spiritus- und Presshefenfabrikation, Mäl-

zerei, Weizen- und Roggenmüllerei, Reederei und Spedition. Aktienkapital 6 Millionen, Reserven 5 Millionen. Verwaltungssitz: Grünwinkel bei Karlsruhe. Generaldirektor: Kommerzienrat Rob. Sinner. Direktoren: Robert Sinner jr., Hans Friedrich. Stellvertretende Direktoren: Ludolf Lindemann, Emil Günthel, Ernst Sinner, Grünwinkel. Prokuristen: H. Kilb, W. Burkhardt, Georg Sinner, Brauereidirektor G. Dachgruber, Ludwig Henrich, Franz Horeysek, Dr. Nolte, in Grünwinkel; E. Wilm, E. Wittkowski, in Luban.

Filialfabriken: Luban bei Posen, Neufahrwasser bei Danzig, Stettin, Durmersheim bei Rastatt (Baden), Gross-Massow (Kreis Lauenburg).

Verkaufsfilialen: Berlin-Rixdorf, Frankfurt a. M., St. Johann-Saarbrücken, Stuttgart, Pforzheim, Stolp, Mailand, Leipzig.

Die Gesellschaft vermittelt mit dem Rhein-See-Tankdampfer „Karlsruhe“ und 2 Rhein-Tankleichtern „Grünwinkel I und II“ den Transport von losem Spreit von den Ostseehäfen nach Süddeutschland und dem Ausland für eigene und fremde Rechnung, ferner mit einem Schraubendampfer „Georg Sinner“, dem Rheinkahn „Grünwinkel III“ sowie 9 Mietkähnen von 700–900 t Ladefähigkeit den Transport des eigenen Bedarfs von Kohlen und Getreide von Rotterdam nach Karlsruhe bezw. Grünwinkel.

Heidelberg.

Kreisstadt u. klimatischer Kurort am Neckar, mit Handschuhheim, Neuenheim u. Schlierbach, 49 527 Einw., Oberlandesger. Karlsruhe. Station der Strecken Frankfurt-Heidelberg, Basel-Heidelberg, Würzburg-Heidelberg, Jagstfeld-Heidelberg, Heilbronn-Mannheim-Heidelberg. Schiffsanlegestelle. Personendampfer während der Saison Heidelberg-Heilbronn. 1200 m Ladeplätze am städt. Laner, 1 Ladeschuppen, 600 m Ladeplätze am Laner Heidelberg-Neuenheim.

Landgericht Heidelberg. 164 755 Eingesessene, 26 RA. Präs.: Dr. Cadembach. RA.: Dr. Bauer, Frhr. v. Campenhausen, Dr. Degen, Dr. Engelhardt, Dr. R. Fürst (Fiskalanwalt), Heger, Dr. Helm, Hirsch, Dr. Th. Kaufmann, Keller, Landfried, Eduard Leonhard I, Edwin Leonhard II, Dr. Monfang, Dr. Heinr. Müller, Neuburger, Dr. Roth, Dr. Schoch, Schott, Dr. Schottler, Singhof, Spitz, Dr. Strauss, Weisser, Dr. Wolff, in Heidelberg; Fritscher, Schlachter, in Sinsheim.

Amtsgericht Heidelberg (6 AR.). RA.: Die beim Landgericht aufgeführten. GV.: Berndt, Drexler, Freimüller, Kupfermann, Ritter, Röttele, Schätzle, Scharbach, Vierneisel, Wenger, in Heidelberg; Höflein, in Neckargemünd.

Bezirksamt. T. 114. Bezirksamtsvorstand: Geh. Reg.-Rat Dr. Julius Becker.

Hauptsteueramt. Oberzollinsp.: Finanzrat Edm. Harrer. Zollabfertigungsstelle, Revisionsinspektor: Karl Völkte.

Eisenbahn-Reparatur-Werkstätte. Wasser und Strassenbau-Inspektion. T. 700. Baurat: A. Baum.

Eichamt. T. 198. Vorstand: Stadtrat Emil Roesler.

Reichsbanknebenstelle. Bankdirektor: Feigell.

Universität. Kurator: Der akademische Senat. Fakultäten: Theologische, Juristische, Medizinische, Philosophische und Naturwissenschaftlich-Mathematische.

Universitäts-Bibliothek. Oberbibliothekar: Geh. Hofrat Professor Dr. J. Wille.

Bürgermeisteramt. T. 85. Oberbürgermeister: Dr. Karl Wilckens. 1. Bürgermeister: Professor Dr. Ernst Walz. 2. Bürgermeister: Friedr. Wielandt.

Korporationen, Institute u. dergl. zur Förderung von Industrie und Handel.

Handelskammer für den Kreis Heidelberg nebst der Stadt Eberbach. Hauptstr. 46. T. 734. Vors.: Kommerzienrat F. Schott. Syndikus: Dr. Fr. Schupp. Mitglied der Kammer im Bezirkseisenbahnrat Frankfurt u. im Badischen Eisenbahnrat Karlsruhe: Stadtrat Eduard Reis.

Speditionsgeschäfte.

Henk & Niederheiser. T. 25. T.-Adr.: Henk & Niederheiser. Bahnamtl. Güterbestätterei und Spedition. Inhaber: Emil Henk und Eugen Niederheiser.

J. Kratzert's Möbelspedition. T. 130. T.-Adr.: Spediteur Kratzert. Spedition, feuersichere Möbelhäuser. Inhaber: C. W. Kratzert und Carl Fr. Kratzert. Filialen in Mannheim, Karlsruhe u. Landau (Pfalz).

Ch. Schwarzbeck, Hauptstr. 42. T. 4. Spedition, Kommission, Auskunft und Inkasso. Vertreter des Paketfahrtverband, Sitz Berlin. Inhaber: Hch. Schwarzbeck.

Kohlengrosshandlung.

Jac. Friedr. Rohrmann, Rohrbacherstr. 23. T. 72. Kohlen-, Koks- u. Brennholzhandlung en gros und en detail. Niederlage von Portland-Zement.

Hockenheim.

Stadt (dazugeh. Herrenteich), 7000 Einw., Kreis Mannheim, Amtsbez. u. Amtsg. Schwetzingen, Landger. Mannheim. Station der Strecken Karlsruhe-Mannheim und Heidelberg-Speyer.

Notar: Achtstätter.

Bürgermeisteramt. T. 11. Bürgermeister: M. Schültz. Güterbestätter: Stefan Hoffmann.

Hornberg (Schwarzwaldbahn).

Stadt u. Luftkurort, mit Schloss an der Gutach, 2881 Einw., Kreis Villingen, Amtsbez., Amtsg. Triberg. Landger. Offenburg. Station der Strecke Offenburg-Triberg.

Bürgermeisteramt. T. 5. Bürgermeister: M. Vogel. Speditionsgeschäft: Frz. Schweickart.

Immenstaad (Baden).

Marktflecken a. Bodensee (dazugeh. Helmsdorf, Hershberg), 854 Einw., Kreis Konstanz, Amtsbez. u. Amtsgericht Ueberlingen, Landger. Konstanz. Nächste Eisenbahnstation Klüften (5 km). Staatl. Dampferlinie Friedrichshafen-Konstanz.

Sicherheitshafen, 40 a. 110 m Ladeplätze, 1 Ladebühne, 2 Ladeschuppen. Im Besitz des badischen Staates.

Nebenzollamt II.

Bürgermeisteramt. Bürgermeister: Christ. Langenstein. **Motorschiffbesitzer:** B. Meichle, Friedr. Seeger, Gebrüder Hund.

Bahnamtl. Güterbestätter und Spediteur: Max Heger. **Gebrüder Mohr.** T. 4. T.-Adr.: Mohr Immenstaad. Schiffsbesitzer, Gasthofbesitzer. Kiesgrubenbesitzer. Kies-, Sand-, Backstein-, Bruch- u. Haustein-Lieferanten (Korschachersteine). Inhaber: Josef und Ernst Mohr. Vertretung der Dampfziegelei Grenzhof bei Friedrichshafen. Uebernahme von allen Transporten auf dem ganzen Bodensee bis nach Schaffhausen.

Baptist Meichle. T. 3. T.-Adr.: Meichle-Seehof Immenstaad. Schiffsbesitzer, Gasthofbesitzer. Kiesgrubenbesitzer. Kies-, Sand-, Backstein-, Bruch- u. Haustein-Lieferant (Korschachersteine). Vertretung der Dampfziegelei C. H. Dietrich in Konstanz. Uebernahme von allen Transporten auf dem ganzen Bodensee und Rhein bis Schaffhausen.

Karlsruhe.

Haupt- und Residenzstadt, 125 900 Einw., Eisenbahnknotenpunkt. Eigener Rheinhafen.

Regierender Grossherzog: Se. Königl. Hoheit Grossherzog Friedrich II.

Oberhofmarschallamt, Schlosbezirk 4. T. 145. Ministerien.

Grossh. Staatsministerium, Erbprinzenstr. 15.

Ministerium des Grossh. Hauses und der auswärtigen Angelegenheiten, Erbprinzenstr. 15. T. 286. (Die Eisenbahnabteilung (Abt. B). Friedrichsplatz 4.) Präs.: Geh. Rat I. Kl. Ad. Frhr. von Marschall.

Ministerium des Innern, Schlossplatz 19. T. 668. Präs.: Wirkl. Geh. Rat Frhr. von Bodman.

Ministerium der Justiz, des Kultus und Unterrichts, Herrenstr. 1. T. 318. Staatsminister: Dr. Alex. Frhr. v. Dusch.
 Finanzministerium, Schlossplatz 2. T. 344. Präs.: Geh. Rat I. Kl. Max Honsell.

Sonstige Staatsbehörden.

Forst- und Domänenverwaltung (zugleich oberste Bergbehörde), Zähringerstr. 65. T. 308. Direktor: Geh. Rat I. Kl. Dr. Richard Reinhard.
 Untere Bergbehörde, Zähringerstr. 65. Bergmeister: E. Naumann.

Generaldirekt. der Bad. Staatsbahnen, Friedrichsplatz 13. T. 1234. General-Direktor: Geh. Rat Aug. Roth. A. Verwaltungsabteilung. Vorstand: Der Generaldirektor. B. Betriebsabteilung. Betriebsdirektor: Osw. Engler. C. Verkehrsabteilung: Ober-Reg.-Rat Max Herrmann. D. Bauabteilung: Ad. Wasmer, Bau-Direktor. E. Rechnungsabteilung: Josef Henn. Ober-Reg.-Rat.

Bahnhöfe: Hauptbahnhof, Station Mühlburgerter (nur Personenabfertigung), Station Karlsruhe-Mühlburg, Station Rangierbahnhof, Station Westbahnhof (nur Güterabfertigung, Station Karlsruhe-Rheinhafen (nur Güterabfertigung für Wagenladungen; wegen Stückgut siehe Bemerkung unter Rheinhafen).

Verwaltung der Eisenbahnhauptwerkstätte, Kriegstr. 3.
 Bahnbau-Inspektion I, Personenbahnhof. T. 1027.
 Bahnbau-Inspektion II, Ertlangerstr. 39. T. 570.

Betriebs-Inspektion, Hauptbahnhof.
 Ellgüterabfertigung, Hauptgüterbahnhof. T. 581.
 Maschinen-Inspektion, Bahnhofstr. 1.

Steuerdirektion, Schlossplatz 2. Steuer-Direktor: Staatsrat Emil Glockner.

Zolldirektion, Schlossplatz 2. T. 478. Zolldirektor: Staatsrat Emil Seubert.

Verwaltung der Eisenbahnmagazine, Bahnhofstr. 1a.
 Bezirksamt, Karlsruherstr. 15. T. 195. Geh. Reg.-Rat Frhr. Hans von Krafft Ebbing.

Hauptsteueramt (auch Zollabfertigung), Ruppurerstr. 3a. T. 591. Finanzrat: Herm. Schlechter.

Zollabfertigungsstelle am Rheinhafen.
 Hof- und Landesbibliothek, Sammlungsgebäude. Ober-Bibliothekar: Geh. Hofrat Dr. Alfr. Holder.

Landesgewerbeamt, für Förderung des Gewerbes im allgemeinen und für Förderung des gewerblichen und kaufmännischen Unterrichtswesens, Karlsruherstr. 17. T. 1376. u. Schlossplatz 19. Direktor: Geh. Reg.-Rat Dr. Heine. Cron.

Technische Hochschule (Fridericiana), Kaiserstr. 12. T. 467. Anlagegebäude, Schulstr. T. 620. Rektor: Professor des Wasserbaues Theodor Rehbock.

Oberdirektion des Wasser- und Strassenbaues, Karl Friedrichstr. 9 u. 13. T. 237.

Wasser- und Strassenbau-Inspektion, Redtenbacherstrasse 25. Baurat: Adolf Eisenlohr.

Rheinbau-Inspektion, Stefaniestr. 71 T. 1706. Wasserbauinspektor: Friedr. Meythaler.

Oberreichungsamt, Zirkel 8 Vorst.: Reg.-Rat Oskar Schäfer.
 Oberpostdirektion, Kaiserstr. 217. Oberpostdirektor: Geh. Ober-Postrat Gust. Geisler.

Gesandtschaften.

Preussen: Jahnstr. 4. T. 1858. Wirkl. Geh. Rat Vize-Admiral à l. s. der Marine von Eisendecker.

Russland: Kriegstr. 95. Minister-Resident Kammerherr und Staatsrat von Eichler.

Bayern: Gesandtschaft in Stuttgart.

Belgien: Gesandtschaft in Berlin.

England: Gesandtschaft in Darmstadt.

Italien: Gesandtschaft in Berlin.

Persien: Gesandtschaft in Berlin.

Oesterreich-Ungarn: Gesandtschaft in Stuttgart.

Portugal: Gesandtschaft in Berlin.

Sachsen: Gesandtschaft in München.

Schweden: Gesandtschaft in Berlin.

Württemberg: Gesandtschaft in München.

Konsulate.

Bayern: Zähringerstr. 69. T. 48. Konsul: Kommerzienrat Camill Leichtlin.
 Belgien: Redtenbacherstr. 19. T. 201. Konsul: Adolf Schmieder.

Brasilien: Herrenstr. 28. Vizekonsul: Karl Layh.
 Griechenland: Generalkonsul: Josef Tunna, Karlsruhe.
 Oesterreich-Ungarn: Jahnstr. 22. T. 1919. Konsul: Ernst Bielefeld.

Persien: Adlerstr. 2. Gen.-Konsul: Abraham Hennoch.

Peru: Bismarckstr. 41. Konsul: Robert Krieg.

Portugal: Waldstr. 1. T. 19. Konsul: Robert Nicolai.

Schweden: Stabelstr. 2. T. 1676. Generalkonsul: Geh. Komm.-Rat Rob. Koelle.

Württemberg: Karlsruherstr. 30. T. 1623. Konsul: Emil Müller.

Reichsbankstelle, Herrenstr. 30. T. 1886. Bankdir.: Paul Post.

Reichsbevollmächtigter für Zölle: Ober-Regier.-Rat Theod. Höfeld.

Grossh. Fabrik-Inspektion, Leopoldstr. 7.

Baugewerkschule, Moltkestr. 9. Direktor: Oberbaurat Kircher.

Parlamentarische Körperschaften.

Landstände, Ritterstr. 22. I. Kammer T. 1200, II. Kammer T. 283.

Justizbehörden.

Grossherzoglich Badisches Oberlandesgericht Karlsruhe, Hoffstr. 12. 2 010 728 Eingesessene, 16 RA. Präs.: Frhr. v. Neubronn, GR. I. Kl. Exz. Oberstaatsanwalt: Düfner. RA.: A. Baumstark, Boeckh, Dr. Dammert, Fuchs, Dr. Fürst, Grumbacher, Gutman, Dr. Horn, Dr. Kah, Dr. Levis, Mathies (Fiskalanwalt), Dr. Netter, Dr. Seeligmann, Dr. Fritz Strauss, Dr. Wetzel, in Karlsruhe.

Vorstand der Anwaltskammer: Dr. Blum in Karlsruhe, Vorsitzender; Dr. Binz, Jäselbst, stellvertr. Vorsitzender; Otto Grumbacher, daselbst, Schriftführer; A. Kusel, daselbst, stellvertr. Schriftführer; Sinauer in Freiburg; Muser in Offenburg; Dr. P. Weill in Karlsruhe; G. Selb, Dr. Hachenburg, in Mannheim; Zatt in Mosbach; Gross in Pforzheim; Beyerle in Konstanz; Fischer und Fuchs in Karlsruhe.

Landgericht Karlsruhe, mit zwei Kammern für Handelssachen in Karlsruhe und einer solchen in Pforzheim. 509 086 Eingesessene, 89 RA. Linkenheimerstrasse 7. Präs.: Dr. Dörner. RA.: B. Baumstark (Fiskalanwalt), Becker, Dr. Beissinger, Bender, Dr. Bielefeld, Dr. Binz, Dr. Blum, Bytinsky, Dr. Cantor, Dr. Dietz, Dr. Ellenbogen, Fischer, Frey, Dr. Friedmann, Frühau, Dr. Goldschmidt, Dr. Gönner, Dr. Heine, Haas, Dr. Ludwig Haas, Händel, Harrer, Hasenratz, Otto Heinsheimer, Kander, Dr. Kirchenbauer, Klünkowström, Kratzer, Kreutzer, Dr. Kullmann, Kusel, Dr. Meier, Dr. Karl Lorenz, Max Oppenheimer, Sal. Oppenheimer, Reutti, Dr. Salzer, Dr. Sanders, Dr. L. Schneider, Richard Schneider, Dr. Schrag, Dr. Moritz Straus, Dr. Süpfe, Trunk, Vögele, Otto Weill, Dr. Friedr. Weill, Dr. Leopold Weill, Dr. K. Wolf, in Karlsruhe; Armbruster, Ferd. Beck, Birkenmayer, Dr. Blume, Bonné, Dr. Ernst Herrmann, Walter Herrmann, Dr. Höwig, Dr. Neter, Neuburger, Schäfer, Dr. Weiss, Dr. Wertheimer, Dr. Zabler in Baden; Hörner, O. H. Schmidt, in Bretten; Duttonhofer, H. Gross, Rödelstab, Rothschild, Ad. Strauss, Trenkle, Weber, in Bruchsal; Deimling, Neukum, in Durlach; Dr. Bloch, Brenk, Brombacher, Düfner, Fetterer, Grosholz, K. Gross, Kratt, Müller, Dr. Netter, Dr. Trautwein, Ad. Weill, in Pforzheim; Bräuning, Götzmann, Pleischer, Dr. Vogel in Rastatt.

Antsgericht Karlsruhe (Baden), zugleich Rheinschiffahrtsgericht (9 AR). RA.: Die beim Oberlandesgericht und Landgericht aufgeführten, in Karlsruhe wohnhaften. GV.: Berwart, Bier, Burgard, Evers, Frei, Grother, Haupt, Herzog, Hesch, Hildebrandt, Lieke, Lindenlaub, Ries, Sauter, Schreck, Sprich, Störk, Strang, Wursthorn, Zimmermann, Zink.

Notare in Karlsruhe: (Baden): I.: Hess, II.: Bender, III.: Leichtlin, IV.: Ott, V.: Beck, VI.: Martin, VII.: (Mühlburg) Schitterer, VIII.: Edesheimer, IX.: Dr. Kley.

Stadt. Behörden.

Stadttrat und Bürgermeisteramt, Rathaus: Karlsruherstr. 10. Oberbürgermeister: Karl Siegrist.

Stadt. Elcham, Sofienstr. 96-98, Vorstand: Stadtrat Wilh. Schlebach.

Stadt. Rheinhafen.

Rheinhafen-Kommission, Mitglieder: Oberbürgermeister Karl Siegrist, Vorsitzender; Stadtrat Dr. Gust. Binz, Landger.-Direktor u. Stadtv. Dr. Karl Eller, Stadtv. u. Kaufmann Leop. Ettlinger, Komm.-Rat Friedr. Hoepfner, Inspektor für den Rheinhafen, Stadtv. Fritz Homburger, Geh. Komm.-Rat Rob. Koelle, Stadtv. u. Kaufmann Otto Müller, Stadtv. u. Generalagent Ad. Reime, Hafendirektor Jakob Sebold.

Stadt. Hafenam, Am Rheinhafen. T. 91. Hafendirektor: Sebold.

Der Hafen besteht z. Zt. aus Mittelbecken, Südbecken und Petroleumhafen, welche durch einen 1900 m langen Kanal in offener Verbindung mit dem Rhein stehen. Das projektierte Nordbecken kommt nächstens zur Ausführung. Gesamtfläche 135 ha; Uferlänge 4500 m (nach Ausbau des Nordbeckens 6200 m), davon 500 m Kasimauer, 3152 u Lagerplätze (nach Ausbau des Nordbeckens 4176 a), mit Eisenbahnverbindung, 8 elektrische u. 1 Dampfkran (Schwimmkran) von 2,5 bis 5 t Tragfähigkeit.

Im Privatbesitz: 4 elektrische und 2 Dampfkranen, 2 Werft- und Zollhallen (öffentliche Niederlage, 1 Getreidespeicher, 1 Elevator.

Die Sohle der sämtlichen Hafenbecken entspricht dem Nullpunkt des Maxaner Pegels auf +98,60 m N. N. Der Güterverkehr hat betragen: im Jahre 1905: 626 721 t, im Jahre 1906: 514 895 t, im Jahre 1907: 559 089 t.

Güterabfertigung und Station Karlsruhe-Rheinhafen. Nach dem Hafen zu sendende Stückgüter müssen adressiert werden: „Station Karlsruhe-Westbahnhof zur Ueberführung nach dem Rheinhafen“. Abgehende Stückgüter können im Hafengebiet aufgeliefert werden. Bei Wagenladungen lautet die Adresse: „Station Karlsruhe-Rheinhafen“. Zollabfertigungsstelle am Rheinhafen. Trambahnlinie nach dem Rheinhafen (Weisses Schild No 1).

Es werden Gebühren für die Umladung, Lagerung, Verwiegung usw. und Versicherung, dagegen keine Hafengebühren erhoben.

Verzeichnis der am Rheinhafen Karlsruhe ansässigen Firmen:

- Wilhelm Kiefer, Kiesgeschäft.
- Kiefer & Streiber, Holz- u. Kohlenhandl., Schwemmsteinfabrik.
- C. B. Lasch, Schiffsreparaturwerkstätte.
- Bonner Verblendstein- und Tonwarenfabrik.
- Jakob Wegele, Motorbootfahrten-Unternehmer.
- H. Fuchs Söhne, Hobel- und Sägewerk.
- Gebrüder Ufer, Eisen- und Stahlwarenhandlung.
- Winschermann & Cie., Kohलगrosshandlung.
- Math. Stinnes, Kohलगrosshandlung.
- H. Mühlberger, Kohlenhandlung.
- M. Stromeyer, Lagerhausgesellschaft, Kohlenhandlung.
- Stachelhaus & Buchloh, Kohलगrosshandlung.
- L. J. Ettlinger, Eisenhandlung.
- Oberrheinische Dampfbaggerel, Kiesgeschäft.
- Max Straus, Maschinenfabrik.
- Gesellschaft für Brauerei-, Spiritus- und Pressstetfabrikation, vorm. G. Sinner.
- Rheinische Kohlenhandel- und Reederel-Gesellschaft.
- Rheinische Asphalt- und Zementplattenfabrik.
- Moritz von Carnap, Holzhandlung.
- C. Wagishauser, Holzspedition.
- Süddeutsche Schifffahrtsgesellschaft, Holzspedition.
- A. Elsasser, Fabrik künstl. Düngemittel, Futtermittel.
- A.-G. für Metallindustrie vorm. G. Richter.
- Maschinenfabrik Oscar Sichtig & Cie.
- Werkzeugmaschinenfabrik Schaerer & Cie.
- Thomas-Schlackenmehlwerk Karlsruhe, Carl Drück.
- Ettlinger & Wormser, Eisenhandlung.
- Korporationen, Institutionen u. dergl. zur Förderung von Industrie, Handel, Landwirtschaft u. Schifffahrt.
- Handelskammer für die Kreise Karlsruhe und Baden in Karlsruhe. Bezirk: Die Kreise Karlsruhe u. Baden, ausschl. d. Amtsbez. Pforzheim. Bureau: Karlriedrichstr. 30. T. 1623. Vors.: Geh. Komm.-Rat u. Gen.-Konsul Rob. Koelle; Stellv.: Komm.-Rat Rud.

Herrmann, I. Sekretär (Syndikus); Dr. Richard Planer; II. (stellvertr.) Sekretär: Albert Müller. Vertreter im badischen Eisenbahnrat: Kaufmann Richard Gsell. Stellvertr.: Fabrikdirektor Chr. Schöttle in Waghäusel. Beidigte Bücherrevisoren und kaufmännische Sachverständige: Moritz Mond, Karl Nagel, Moritz Seiferheld.

Badische Gesellschaft zur Ueberwachung von Dampfkesseln, Inspektion Karlsruhe.

Badischer Landwirtschaftsrat. Präs.: Herm. Klein in Wertheim. Stellvertr.: E. A. Frhr. Göler von Ravensburg in Sulzfeld.

Lebensmittel-Prüfungsstation der technischen Hochschule, Kaiserstr. 2.

Badische landwirtschaftliche Berufsgenossenschaft. 2. Sektion der südwestdeutschen Berufsgenossenschaft.

7. Sektion der Speditionen-, Speicherei- und Kellerei-Berufsgenossenschaft

Verschied. Sektionen anderer Berufsgenossenschaften. Vereidigte Dolmetscher und Uebersetzer: Karl Vater (engl., franzos., holländ.); Albert Lott (ital.).

Schifffahrtsgesellschaften und Speditionsgeschäfte.

Moritz von Carnap, Karlsruhe-Hafen. T. 1757, 2558. Spezialität: Holzspedition.

Kiefer & Streiber, Linkenheimerstr. 15. T. 254. T.-Adr.: Kiefer Kohlenhandlung. Kohlenhandel, Schifffahrt, Schwemmsteinfabriken bei Weissensturm u. Karlsruhe-Hafen, Bimssandgruben. Verkaufsstelle des Rhein. Schwemmsteinsyndikates. Niederlassung in Mannheim. Inhaber: Friedrich Kiefer in Karlsruhe und Otto Streiber in Mannheim.

Neue Karlsruher Schifffahrts-Aktiengesellschaft. Bureau: Karlsruhe-Rheinhafen. T. 553. T.-Adr.: Rheinfahrt. Rheintransporte, Spedition, Lagerung. Betriebsgemeinschaft mit der Rheinschifffahrts-Aktiengesellschaft vorm. Fendel in Mannheim. Regelmäßiger Güterdienst von Rotterdam nach Mannheim, Karlsruhe, Kehl-Strassburg und von Antwerpen nach den gleichen Stationen, sowie umgekehrt. Schnellverkehr von den niederrheinischen Häfen nach dem Oberrhein und umgekehrt. Vorstand: W. Menzinger u. J. K. Fendel in Mannheim.

Mannheimer Lagerhaus-Gesellschaft, Agentur Karlsruhe, Rheinhafen. Zentrale in Mannheim.

August und Emil Nieten, Karlsruhe-Hafen. T. 129. T.-Adr.: Nieten. Spedition, Schifffahrt, Kohlen. Spezialität: Holzspedition mittelst erstklassigem eigenen Schiffsmaterial, Lagerung, Sortierung, Vermessung, Zollabfertigung. Hauptniederlassung in Mannheim. Filialen in Kehl und Würzburg. Regelmäßiger direkter Verkehr nach allen Hauptstationen des Mittel- und Niederrheins, sowie nach Holland und Belgien. Inhaber: Carl August Nieten, Mannheim. Prokurist: J. Bander, Karlsruhe.

Albert Reibel, Spedition. T. 445.

Süddeutsche Schifffahrts-Gesellschaft m. b. H., Filiale Karlsruhe, Südbeckenstr. T. 1582. T.-Adr.: Süddeutsche Schifffahrt. Zentrale in Mannheim. Bevollmächtigter Geschäftsführer: Artur Kuntz, Karlsruhe.

C. Wagishauser, Karlsruhe-Rheinhafen. T. 1582. T.-Adr.: Wagishauser. Spedition u. Schifffahrt, Stammhaus in Mannheim.

Spedition und Möbeltransport.

Barthold & Co., Kriegstr. 4. T. 261. Siehe E. v. Steffelin.

J. Kratzert, Karlfriedrichstr. 32. Möbeltransport. Zentrale in Heidelberg.

Eugen von Steffeln, Kriegstr. 4. T. 2 u. 261. Bahnamtl. Güterbestätterei, Spedition und Lagerung.

Kohlenreedereien und Kohलगrosshandlungen.

Farer & Co., Waldstr. 35.

Gebres & Schmidt, Zähringerstr. 110.

Ernst Henning, Marlenstr. 61.

Gustav Homburger, Zirkel 20. T. 559.

Karlsruher Kohlenverein, Akt.-Ges., Waldhornstr. 25. T. 1197. Vermittlung von Kohlen an die Aktionäre, bzw. an die Mitglieder. Dir.: Friedrich Axtmann.

Louis Krutz, Waldstr. 44.

Albert Metzger, Hirschstr. 7.

H. Mühlberger, Rheinhafen. T. 1572. Reederei, Kohलगrosshandlung.

- A. von Steffelin, Bahnhofstr. 44-46. T. 61. T.-Adr.: Kohlenhandlung Steffelin. Inhaber: Eugen von Steffelin. Prokurist: Karl Neuhauser.
- Rheinische Kohlenhandel- u. Reederei-Gesellschaft m. b. H., Mülheim-Ruhr. Vertreter: Heinrich von der Heydt, Bismarckstr. 37. T. 582.
- Math. Stinnes, Rheinhafen, Hochbahnstr. T. 1823. Zentrale in Mülheim a. d. Ruhr. Filialleiter: Karl Nübell.
- M. Stromeyer, Lagerhausgesellschaft (Kommandit-Gesellschaft), Rheinhafen. T. 1084. T.-Adr.: Stromeyer Lagerhaus. Kohलगrosshandlung. Sitz in Konstanz. Direkter Bezug von der Ruhr, Wurmrevier, Saar, Belgien, Böhmen und England. Umschlagplätze mit Verladeanlagen: elektrische Verladebrücke, elektrische sowie Dampfkranen mit Siebereien in Rheinau bei Mannheim u. Karlsruhe, Kohlenmagazine u. Lagerhallen daselbst sowie in Konstanz, Petershausen, Gustavsburg, Kreuzlingen (Schweiz).
- Winschermann & Cie., Herronstr. 20. T. 20. Lager im Rheinhafen T. No. 125. T.-Adr.: Wanschermann, Karlsruhe. Kohलगrosshandlung und Reederei. Sitz in Mülheim a. d. Ruhr.
- Stachelhaus & Buchloh. T. 378. Lager am Rheinhafen. Kohलगrosshandlung und Reederei. Sitz in Mannheim.

Kehl.

- Stadt a. d. Mündung d. Kinzig in d. Rhein, 3284 Einw., Kreis u. Landger. Offenburg. Station der Strecken Appenweiler-Strassburg, Strassburg-Kehl, Bihl-Kehl u. Kehl-Offenburg-Lahr. Hafen.
- Amtsgericht Kehl, zugleich Rheinschiffahrtsgericht (2 AR.). RA. (a. b. L.): Kautz, S. Schmitt. GV.: Götz.
- Notare: I.: Staiger, II.: Luenger.
- Bezirksamt. Bezirksamtvorsteher: Dr. Holderer.
- Bürgermeisteramt. T. 26. Bürgermeister: Karl Beutler.
- Handelshafen, 3100 a mit E.-V., 5400 m Ladeplätze mit E.-V., 1300 m Ladeplätze ohne E.-V., 9 Dampfkranen, stärkster Kran 5 t, 3 Ladeschuppen, 2 Elektromotoren. Nullpunkt des Pegels — NN. + 131, 116.
- Speditionsgeschäfte.
- August und Emil Nietem, Spedition und Schifffahrt. Spezialität: Holztransporte. Zentrale in Mannheim. Siehe diese.
- Seegmüller & Co. T. 1. T.-Adr.: Seegmüller. Spedition, Schifffahrt, Lagerung, Möbeltransport, Zentrale in Strassburg.
- Kohलगrosshandlungen.
- Faber-Fingado, G. m. b. H. T. 3. T.-Adr.: Faber. Geschäftsführer: E. Faber und R. Fingado. Kohलगrosshandlung.
- Math. Stinnes. Zentrale in Mülheim-Ruhr (siehe diese). Siehe diese.
- Franz Hanf & Cie., Kohlenlager Kehl. Zweigniederlassung Strassburg. Zentrale in Duisburg-Ruhrort.

Konstanz.

- Stadt a. Bodensee u. Rhein, Seebad, 26 062 Einw., Kreis Konstanz, Oberlandesger. Karlsruhe. Station der Strecken Konstanz-Basel, Offenburg-Singen, Schaffhausen-Romanshorn u. Winterthur-Konstanz. Hafen. Dampferlinien Bregenz-Konstanz u. Friedrichshafen-Ueberlingen. Uebergangsstation nach dem Engadin, der Schweiz und Italien.
- Kais. Oberpostdirektion. Oberpostdirektor: Kederer.
- Landgericht Konstanz. 206 151 Eingesessene, 25 RA. Präs.: v. Berg. RA.: Dr. Baur, Beyerle, Bloch, Dr. Deyhle, Frank, Fuchs, Dr. Hauser (Fiskalanwalt), Jung, Riggler, Schleich, Spiegel, Venedey, Warnkönig, Herm. Welte, Winterer, in Konstanz; Heilmann, Krauss, Schloss, in Villingen; Dr. Noß, Schreiber, in Donaueschingen; Dr. Welte in Messkirch.
- Amtsgericht Konstanz (2 AR.). RA.: Die beim Landgericht aufgeführten. GV.: Beck, Riede, in Konstanz; Hartmann in Radolfzell.
- Notare: I.: Dr. Bachelin, II.: Oppenheimer.

- Landeskommissariat. T. 242. Landeskommissar: Geh. Ober-Reg.-Rat Straub.
- Bezirksamt. T. 34. Bezirksamtvorstand: Dr. Gross. Hauptsteueramt. Vorstand: Finanzrat Schwörer.
- Wasser- und Strassenbau-Inspr. Baurat: Steinhäuser.
- Eichamt. T. 37. Stadtbaumeister: Jordan.
- Eisenbahn-Betriebs-Werkstätte.
- Reichsbanknebenstelle. T. 248. Bankdir.: Wendland.
- Bürgermeisteramt. T. 5. Oberbürgermeister: Dr. Franz Weber.
- Trajektanstalt 2 Trajektfähne (Baden und Ludwigshafen) mit einer Tragfähigkeit von je 300 t. Kahn Baden kann bis zu 10 und Kahn Ludwigshafen bis zu 8 Eisenbahnwaggons laden.
- Sicherheits- und Handelshafen. Nullpunkt des Pegels — N. N. + 391,766 m. Der Hafen hat eine Fläche von 71 480 m und wird durch einen in der Mitte des Hafens eingebauten Molo in 2 Teile geschieden. Hafentiefe 2,3 bis 2,7 m. Werthalle mit elektr. Betrieb und Schiffsaufzug. Im Hafen 2 Krane zu 7,5 und 2,5 t Tragkraft. Güterlagerung im Konzilgebäude am Hafen (Senger & Butz).
- Handelskammer für den Kreis Konstanz. Geschäftsräume: Schützenstr. 8a. T. 98. Vorsitzender: Komm.-Rat Ludwig Stromeyer. Stellvertr.: Fabrikant Hugo Bantlin, Sekretär: Hans Braun. Vertreter im badischen Eisenbahnrat: Komm.-Rat L. Stromeyer. Vertreter im Verein Genesungsfürsorge, Grossh. Friedrich-Jubiläumsspende: Fabrikant A. Imbach, Arlen.

- In den Geschäftsräumen der Handelskammer Konstanz befindet sich auch eine Ausgestellte für Patentschriften, die wochentäglich in der Zeit von 9-12 und 2-6 Uhr besucht werden kann.
- Vereinigung zur Förderung der Schiffbarmachung des Rheines bis zum Bodensee. Geschäftsstelle: Konstanz, Schützenstr. 8a. T. 98. Präsident: Noch nicht besetzt. Vorsitzender des Arbeitsausschusses: Handelskammersekretär H. Braun. Vereinszeitschrift: „Die Rheinquellen“; erscheint monatlich. Der Verein strebt die Regulierung des Rheinstromes bis zum Bodensee sowie der Bodenseewasserstände an. Sein Mitgliederkreis erstreckt sich auf die Gebiete des Oberrheins und des Bodensees, also auf Süddeutschland, die nördliche Schweiz, auf Vorarlberg und Liechtenstein. Ihm gehören mehrere Handels- und Gewerkekammern, sowie Handwerkskammern, eine grosse Anzahl öffentlicher gewerblicher Vereine, Gemeinden, Industrie- und Handeltreibender an. In seinen Arbeitsausschuss entsenden die selbständige schweizerische Sektion, sowie die Lokalausschüsse von Baden, Württemberg, Bayern u. Vorarlberg Mitglieder. Die Organisation der Vereinigung ist bis jetzt noch nicht vollendet.

- Bodensee-Dampfschifffahrt.
- Grossh. Dampfschiffahrts-Inspekt. zu Konstanz. T. 230. Vorstand: Kaufmann. Unterstellt sind die Güterabfertigungsstellen in Konstanz, Meersburg, Staud, Mainau, Unteruhrlingen, Dingseldorf, Ueberlingen, Hagnau, Ammenstaad. Der badische Schiffsport besteht aus 8 Dampfbooten (6 Saatschiffe und 2 Glatdeckboote), 2 Trajektfähnen zu 8-10 Eisenbahnwaggons und 3 Schleppbooten für den Güterverkehr.

Speditionsgeschäfte.

- C. Grunner Nachf., Inh.: Fritz Grunner. Spedition. Paul Messmer.
- Senger & Butz. T. 18. T.-Adr.: Amtlicher Bahnspediteur. Amtliche Bahnspediteure, Möbeltransport, Einlagerung, Sammelverkehr. Inhaber: Joh. Bapt. Senger und Conrad Butz.
- Josef Thür.
- Kohलगrosshandlungen.
- Fridolin Ley. T. 145. T.-Adr.: Fridolin Ley. Kohलगrosshandlung.
- Ernst Munding. T. 127. Vertreter der Firma Gebr. Haldy, Saarbrücken. Kohलगrosshandlung.
- M. Stromeyer, Lagerhausgesellschaft (Kommandit-Gesellschaft). T. 26 u. 485. Grosshandlung in Kohlen, Koks, Bricketts u. Holzkohlen. Zweigniederlassungen in Karlsruhe, Mannheim, Duisburg, Cannstatt und Kreuzlingen (Schweiz). Vertretungen siehe Inserat. Persönlich haftender Gesellschafter: Wilhelm Stiegeler in Konstanz. Direkter Bezug von der Ruhr,

Wurmrevier, Saar, Belgien Böhmen und England. Umschlagplätze mit Verladeanlagen: elektr. Verladebrücke, elektr. Dampfkranen mit Siebereien in Rheinau bei Mannheim und Karlsruhe. Kohlenmagazine und Lagerhallen daselbst sowie in Konstanz, Petershausen Gustavsburg, Kreuzlingen (Schweiz).

Ladenburg.

Stadt a. Neckar, 4050 Einw., Kreis, Amtsbez., Amts-u. Landger. Mannheim. Station der Strecke Frankfurt-Heidelberg. Schiffsanlegeplatz am Lauer. 250 m Ladeplätze mit Eisenbahnverbindung.

Notar: Dr. Ritter.

Bürgermeisteramt. T. 9. Bürgermeister: Otto Reimuth.

Speditionsgeschäfte.

Michael Blaess. T. 7.

Christoph Weick Ww., bahnamtl. Rollfuhrgeschäft.

Lahr (Baden).

Stadt a. d. Schutter, 14 907 Einw., Kreis u. Landger. Offenburg. Stationen Lahr-Diegingen und Lahr-Stadt der Strecke Mannheim-Basel.

Amtsgericht Lahr (Baden), zugleich Rheinschiffahrtsgericht (2 AR.). RA. (a. b. L.): Gebhardt, Gugel, Metzger, Strohmeyer. GV.: Evers, Fleig.

Notare: I.: Meyr, II.: Steiger, III.: Geisser.

Bezirksamt. T. 76. Bezirksamtsvorstand: Geh. Reg.-Rat Dr. Clemm.

Hauptsteueramt. T. 263. Vorstand: Oberzollinspektor Franz Paul Lang.

Wasser- und Strassenbau-Inspektion. Vorstand: Baurat Ludwig Becker.

Reichsbanknebenstelle. T. 304. Bankdirektor: Hans Sachs.

Bürgermeisteramt. T. 38. Oberbürgermeister: Dr. Gust. Altfelix. Bürgermeister: Herrn. Schweickardt.

Handelskammer für den Kreis Offenburg mit Amtsbezirk Ettenheim in Lahr, Lotzbeckstr. 5. T. 1.

Präsident: Stadtrat Max Heidauff, Lahr. Sekretär: A. Hiller in Lahr. Vertreter im badischen Eisenbahnrat: Max Heidauff, Stellvert.: Ludw. Schmidt (in Fa. Ludwig Trick, G. m. b. H., Zellulosefabrik in Kehl) zugleich Vertreter der Kammer in Schiffahrtsfragen.

Speditionsgeschäft: Paul Kramer, Louisenstr. 13. T. 18. Bahnamtl. Spediteur.

Lörrach.

Kreishauptstadt, 10 830 Einw., Landger. Freiburg. Station der Strecken Basel-Zell u. Lörrach-St. Ludwig. Amtsgericht Lörrach, zugleich Rheinschiffahrtsgericht (3 AR.). RA. (a. b. L.): Böhler, Dr. Jahn, R. Mayer, Schmitt, Vortisch. GV.: Hänert, Kürn.

Notare: I.: Jacob, II.: Herr.

Kreisamt. T. 362. Altbürgermeister: Grether.

Bezirksamt. T. 32. Bezirksamtsvorstand: Geh. Reg.-Rat Dr. Belzer.

Hauptsteueramt. T. 51. Oberzollinsp.: Reischmann. Zollabfertigungsstelle. Oberzollinsp.: Reischmann.

Wasser- und Strassenbau-Inspektion. T. 353. Oberbau-Inspektor: Keyser.

Reichsbanknebenstelle. T. 310. Bankdirektor: Arendt.

Bürgermeisteramt. T. 41. Bürgermeister: Dr. Gugelmeier.

Speditionsgeschäfte.

Karl Dörflinger.

Hosch & Schoepflin. T. 61 u. 271. T.-Adr.: Hoschoepflin. Internat. Spedition. Vertreter der Mannheimer Lagerhaus-Ges., Mannheim. Tägl. Verladungen nach dem Rhein. Niederlassung in Basel. Inh.: C. Hosch, Wilhelm Schoepflin, Fritz Pregger.

Kohlengrosshandlung.

Ph. Oestreicher. T. 7. Kohlen, Koks, Briketts von der Saar, Ruhr und aus Belgien. Lager: Rheinau-Hafen. Niederlassungen in Mannheim u. Offenburg.

Ludwigshafen a. Bodensee.

Dorf, 911 Einw., Kreis Konstanz, Amtsbez. u. Amtsgericht Stockach, Landger. Konstanz. Station der Strecke Friedrichshafen-Radolfzell.

Sicherheits- und Handelshafen, am Ueberlingensee, 36 a mit Eis.-Verb., 170 m Ladeplätze mit Eis.-Verb., 1 Handkran, 1 Lagerhaus.

Bürgermeisteramt. T. 1. Bürgermeister: Reuthebuch. 5000 qm Fabrikbauplatz, unmittelbar am Bahnhof, zu verkaufen.

Mannheim.

ca. 176 000 Einw., am Einfluss des Neckar in den Rhein gelegen, 2. Hauptstadt Badens, Hauptort des gleichnamigen Kreises. Eisenbahnknotenpunkt.

Grossherz. Landeskommissär, L. 6. No. 1. (Kreise: Mannheim, Heidelberg u. Mosbach.) Geh. Ober-Reg.-Rat Alex Pfisterer.

Grossherz. Bezirksamt, L. 6. No. 1. T. 545 u. 81. Amtsvorstand: Edm. Lang, Geh. Reg.-Rat.

Hafenkommissär. Vorstand der 1. Abteilung: Geh. Reg.-Rat Edm. Lang.

Zentralkommission für die Rheinschiffahrt. Die Zentralkommission für die Rheinschiffahrt wird durch die Vereinigung der Bevollmächtigten der Rheinstaatstaaten gebildet. Diese Vereinigung findet regelmässig jedes Jahr zu Mannheim im Monat August statt.

Die Aufgabe der Zentralkommission besteht in der gemeinsamen Beratung über die Angelegenheiten der Rheinschiffahrt, insbesondere in der Verhandlung über alle Beschwerden u. Mängel, welche in Beziehung auf die Ausführung der Rheinschiffahrtsakte und der von den Uferregierungen vereinbarten Verordnungen und Massregeln wahrgenommen werden, in der Beratung über die von einzelnen Uferregierungen zur Beförderung der Rheinschiffahrt gemachten Vorschläge, namentlich auch über die Anträge auf Abänderung oder Ergänzung der Rheinschiffahrtsakte und der gemeinsamen Verordnungen, in der Erstattung eines jährlichen Berichts über die Zustände der Rheinschiffahrt und in der Entscheidung über die bei der Zentralkommission vorgeführten Appellationen gegen die Erkenntnisse der Rheinschiffahrtsgerichte.

Als Bevollmächtigte zur Zentralkommission sind ernannt von Elsass-Lothringen: v. Traut, Ministerialrat zu Strassburg; von Baden: Wiener, Geheimrath Ober-Regierungsrat zu Karlsruhe; von Bayern: Freiherr von Hirschberg, Ministerialrat zu München; von Hessen: Frhr. v. Biegeleben, Geh.-Rat zu Darmstadt; von Preussen: v. Bartsch, Geh. Ober-Reg.-Rat zu Berlin; von den Niederlanden: Leemans, Hoofd-Inspecteur General van den Rijkswaterstaat a. D. in 's-Gravenhage.

Die Geschäfte des Sekretärs werden durch den Vorstand der Grossh. Bad. Rheinbau-Inspektion Mannheim, Oberbau-Inspektor Kupferschmidt, besorgt.

Der Zentralkommission ist untergeordnet: Der Rheinschiffahrtsinspektor des von Basel, elsass-lothringischerseits bis zur Lauter, badischerseits bis zur hessischen Grenze sich erstreckenden ersten Bezirkes. Die Stelle ist erledigt; ihr Dienst wird vorerst besorgt auf der Strecke von Basel bis zum Ausfluss der Lauter durch den Wasserbauinspektor Reg.- und Baurat Neumeyer in Strassburg und auf der weiteren Strecke durch den Vorstand der Rheinbau-Inspektion Karlsruhe, Oberbaurat Pieser, daselbst.

Grossh. Rheinbau-Inspektion Mannheim, Parkring 39. T. 791. (Rheinbezirk: Von der unteren Grenze des Festungsraysons Germersheim bis zur badisch-hessischen Grenze, rechtes Ufer km 216,350 bis 266,635. Neckarbezirk: Von der württembergischen Grenze bei Offenau bis zum Rhein.) Unterstellt: Hafenanlagenangelegenheiten in Mannheim mit Ausnahme des städt. Industrieflusses. Vorstand: Oberbauinspektor K. Kupferschmidt.

Grossh. Schiffseichamt und Grossh. Untersuchungskommission für Rheinschiffe. Bureau: Parkring 39. Vorstand: Oberbauinsp. K. Kupferschmidt.

Zentralkommission für die Rheinschiffahrt. Sekretariatsbureau: Parkring 39. Oberbauinspektor: K. Kupferschmidt.

Grossherz. Hauptzollamt, Parkring 47-49. T. 850.
Geschäftsbereich: Zollverwaltung in den Amtsbezirken Mannheim u. Schwetzingen und die Verwaltung des Hafens Mannheim. Amtsvorstand: Oberzollinspektor Karl Friedr. Bender.

Zollabfertigungsstellen: I. Personen-Dampfboot-Anlandestelle am Rheinhafen. II. Halle d. Mannheimer Dampfschleppschiffahrts-Ges. (Werfthalle I), am Rheinhafen. III. Werfthalle II, am Rheinhafen. IV. Rheinkai (Fendelhalle). V. Südl. Flügel des Hauptzollamtsgebäudes. VI. Neue Werfthalle im alten Zollhafen. VII. Werfthalle I und II im Mühlauhafen. VIII. Werfthalle IV im Mühlauhafen. IX. Verwaltungsgebäude auf der Mühlau. X. Neue Halle der Mannheimer Lagerhaus-Ges. am Mühlauhafen. XI. Neckarspitze, Petroleumlager. XII. Postamtsgebäude (Lit. O. 2). XIII. Stationsamt im Industriehafen. XIV. Rheinau (Rheinhafen). XV. Eilgutabfertigungsstelle, Hauptbahnhof.

Zollabfertigungsstelle Rheinau. Revisionsinspektor: Friedr. Zöbele.

Hafenverwaltung, Hafenkommisär: Oberzollinspektor Bender. Hafenmeister: Heintr. Rohleder. Der Hafen ist in 7 Bezirke eingeteilt.

Grossherz. Finanzamt, im Grossherz. Schloss, linker Flügel. Vorstand: Grossh. Steuer-Inspektor Dr. Engelhard Bernauer.

Grossherz. Hauptsteueramt, Parkring 41-43. T. 1385. Amtsvorstand: Oberzollinspektor: Herm. Frech.

Reichskontrolle für Zölle und Steuern. Bureau: Zollverwaltungsgebäude, auf der Mühlau. Kgl. Preuss. Steuerinspektor: Fricke.

Reichsbankhauptstelle. I. Vorstand: Kais. Bankdir. Geh. Reg.-Rat Richter.

Grossherz. Eisenbahnverwaltung, Betriebsinspektion. Bureau: Westflügel des Aufnahmsgebäudes vom Hauptbahnhof, Vorstand: Reg.-Rat L. Landenberger. Mitglied der Grossh. Generaldirektion der Staatseisenbahnen.

Stationsamt Mannheim-Hauptbahnhof. Vorst.: Grossh. Bahnverwalter Adolf Heidegger.

Stationsamt Mannheim-Rangierbahnhof (Güterabfertigung).

Güterverwaltung Mannheim. Vorstand: Güterinsp. Rudolf Schwarz. Abteilungen: Kasse, Reklamations-, Tarif- u. Auskunfts-bureau, Annahme, Abgabe, Ver- und Entladung von Stückgütern, Eilgutabfertigung, Rangierexpedition, Fahr- und Wagenverkehrsdienst, Werftdienst, Abfertigungs- u. Rechnungsdienst, Kanäle, Frucht- und Rheinbahnhof, Binnenhafen und Neckarhafen usw. Der Betriebsinspektion sind weiter unterstellt: Stationsämter Industriehafen, Seckenheim, Friedrichsfeld, Neckarau, Rheinau, Rheinau-Hafen, Schwetzingen, Hockenheim, Neulussheim, Waghäusel, Wiesenthal und Brühl.

Grossh. Bahnbau-Inspektion für den Bezirk Mannheim. Vorstand: Bahnbauinspektor Ernst Müller. Bureau: Im Hauptbahnhof.

Maschinen-Inspektion für den Bezirk Mannheim. Lindenhofplatz 5. Vorst.: Obering F. Zimmermann.

Expressgutannahme: Im Hauptbahnhof u. im Kaufhaus. Der Preussisch-Hessischen Eisenbahndirektion in Mainz (Betriebsinspektion Worms 2, Verkehrsinspektion Mainz) unterstellt:

Bahnhof Mannheim-Neckarvorstadt, Stationen Mannheim-Waldhof, Mannheim-Käferthal, alle mit Güterabfertigungsstellen.

Nebenbahn Mannheim N.-V.-Waldhof-Sandhofen. Eigentümer: Bahngesellschaft Waldhof in Waldhof. Betriebsleiter: Schmidt in Sandhofen. Personen- und Güterdienst.

Mannheim-Weinheim-Heidelberg-Mannheimer Eisenbahn. Eigentümer: Südd. Eisenbahn-Gesellschaft. Betriebsverwaltung im Stationsgebäude Mannheim-Neckarvorstadt. T. 487. Betriebsdirektor: Ingenieur Nettel.

Gerichtsbehörden.

Landgericht Mannheim, mit drei Kammern für Handelssachen, zugleich Rheinschiffahrtsgericht zweiter Instanz. 258 159 Eingesessene, 72 RA. Präsident: Dr. Bernheim, Dr. Blum, Dr. Darmstädter, Dr. Deutsch, Dörzbacher, Dr. Dührenheimer, Dr. Ebertsheim, Dr. Eder, Dr. W. Feist, Dr. Ludwig Frank,

Dr. Frantz, Freund, Dr. Friedmann, Geiler, Leopold Geissmar, Gentil, Dr. Haas, Dr. Hachenburg, v. Har-der, Dr. Hartmann, Dr. Hecht, Hirscher, Dr. Holz, Dr. Jeselsohn, Dr. L. Jordam, Dr. R. Kahn, Dr. Katz, Dr. Karl Kaufmann, Dr. Friedrich, Kaufmann, Dr. Gustav Kaufmann, Klein, Dr. Köhler, König, Künzig, Lindeck, Dr. Löb I, Adolf Marx, August Marx, Dr. Gustav Mayer, Oskar Mayer, Mayer-Traumann, Dr. Moeckel, Mössinger, August Müller, Dr. Ludwig Müller, Fr. Mürb, Dr. Nauen, Dr. Oelenheinz, Dr. Panther, Dr. Padel, Reinmuth, Dr. Reiss, Dr. Isidor Rosenfeld, Fritz Rosenfeld, Rödiger, Dr. Seelig, Dr. Seiler, Dr. Selb jun., Selb (Fiskalanwalt), Dr. Simon, Dr. Spiegel, Dr. A. Staadecker, Dr. Julius Staadecker, Dr. Stern, Dr. Strauss, Tillessen, Weinberg, Dr. Weingart, J. Wetzel, Dr. Wittner, in Mannheim; Katzenstein, in Schwetzingen; A. Friedmann, Dr. Heckmann, Dr. Pfälzer, Plüsterer, in Weinheim.

Amtsgericht Mannheim, zugleich Rheinschiffahrtsgericht (14 AR.). RA.: Die beim Landgericht aufgeführten. GV.: Armbruster, Bräuninger, Brehme, Dingler, Ellissen, Fahner, Feisskohl, Fränze, Futerer, Gantert, Götz, Gross, Günther, Haag, Happle, Harder, Hübschenberger, Hildebrandt, Kinzer, Klee, Krug, Lauer (nur für Zustellung), Lindenmeier, Marotzke, Nopper, Roster, Scheuber, Sommer, Träumer, Weber, Weller, Wunsch, Zollinger.

Grossh. Notariate: Mattes, Woerner, Dr. Elsasser, Knecht, Esselborn, Mayer, Bessler, Dr. Carlebach, Breunig.

Dispachoure (siehe unter Handelskammer).

Sachverständige bei der Kammer für Handelssachen in Mannheim. Für Getreide: Kaufleute Josef Zimmern, Oskar Hirsch, Moritz Steiner.

Städtische Behörden.

Kaufhaus. Oberbürgermeister: Dr. Otto Beck. 1. Bürgermeister: Paul Martin. 2. Bürgermeister: Robert Ritter. 3. Bürgermeister: Eduard v. Hollander.

Eichamt. Respizient: Stadtrat Denzel. Vorstand: Maschineninspektor Volckmar, Eichlokale und Eichmeister: Für Flüssigkeits- und Hohlmasse: Franz Pilz, O. 2, II. Städt. Eichstelle für Wagen, Gewichte, Längenmasse, Gasmesser, Registrierwagen: M. 4a und für Fässer: U. 3, 26-30. Eichmeister: O. Winter.

Abteilung Wasserbau des Städt. Tiefbauamtes. Bureau: L. 2, 9. Vorstand des Tiefbauamtes: Stadtbaurat M. Eisenlohr. Abteilungsvorstand: Wasser- und Hafenbau-Inspektor Herkules Loizo.

Handelshochschule. Beirat: Oberbürgerm. Dr. Beck, Vors., Direktor: Dr. Bernhard Weber. Unterrichtslokale: Karlsruenstr. C. 6.

Schifferschule. Unterrichtslokal: N. 6. 4. Unterrichtszeit: 2 Monate, von Ende Dezember bis Februar, täglich von 2-7 Uhr. Schulgeld: 5 Mark für den Kursus. Schifferschulkommission: Vors.: Oberbürgermeister Dr. Beck, Stellvert.: Bürgermeister von Hollander. Staatskommissar: Oberbaurat Fieser, Karlsruhe. Stadträte: Bassermann, Hirschhorn, Fendel. Vertreter der Handelskammer: Direktor Heinrich Knecht, Direktor C. Meister. Syndikus: Dr. Emminghaus. Vertreter des Partikulierschiffer-Verbandes Jas et Justitia: Techniker Fr. Siebeneck. Rektor: Professor Zepf.

Zum Eintritt in die Schule wird erfordert, dass der Betreffende das 16. Lebensjahr überschritten und sich mindestens 1 Jahr praktisch mit der Schifffahrt beschäftigt hat. Anmeldung bei der Handelskammer B. 1, No. 7 oder Bürgermeisterei, Kaufhaus, Eingang III, 2. Stock, Zimmer No. 27.

Helzer- und Maschinistenschule, C. 6. Angegliedert der städt. Gewerbeschule, Jährl. 2 Kurse à 4 Wochen, gewöhnlich im März und Oktober. Schulgeld für den Kursus: 10 Mark. Aufnahmebedingungen: Das zurückgelegte 18. Lebensjahr, Volksschulbildung u. mindestens einjährige praktische Tätigkeit an einem Dampfkessel.

Die Mannheimer staatlichen Hafenanlagen. Betrieb: Grossh. Güterverwaltung. Geschäftsräume: Güterhallenstr. 24. (Siehe a. u. Eisenbahnbehörden.)

Aufsicht: Grossherz. Hauptzollamt (siehe dieses), Parkring 47-49. Dienstgebäude: an der Kammer-
schleuse im Mühlauhafen.

Handelshafen, vom Rhein, Neckar und dem Mann-
heimer Stadtgebiet begrenzt, besteht aus dem
Rheinufer von der Eisenbahnbrücke bis zur Neckar-
spitze (Rheinhafen), den Mühlauhafen, den Binnen-
hafen, dem Verbindungskanal mit dem alten Zoll-
hafen und dem Neckarhafen. Nullpunkt des Pegels
— N. N. + 85,124 m. Flächeninhalt: 25 900 a,
hiervon 11 450 a Wasserfläche, mit Eisenb.-Verb.
Länge der Hafenecken 5,5 km. 17 940 m Lade-
plätze mit und 2610 m Ladeplätze ohne Eisenb.-
Verbindung. Betriebsmittel: 111 km Eisenbahn-
gleise, 20 km Strassen, 6 Drehbrücken, 1 feste
Brücke mit Kammer- und 104 Maschineneisen-
krane, stärkster Kran 30 t, 29 Kohlen-
kipper, 8,8 km Hochbahn für Kohlenverladung, 88
Werft- und Lagerhäuser, darunter 9 Silos
(1 200 000 m² Lagerfläche, 1 100 000 Sack Fassungs-
raum), 15 Elevator- 20 Petroleumtanks, 1 Schiffs-
werft.

Der städt. Industrie- und Flosshafen. Derselbe liegt
am rechten Neckarufer und erstreckt sich bis zum
Rhein unterhalb Sandhofen. Er besteht aus einem
Hauptbecken und vier Stichbecken. Gesamtlänge:
3700 m. 9670 a Wasserfläche. Gesamtflächenraum:
24 700 a. 10 300 a Industrie- und Lagerplätze.
6000 m Lagerplätze mit Eis.-Verb., 1500 m ohne
Eisenb.-Verb. 1900 m Kaimauer. Im Bedarfsfalle
können noch bis zu 8500 m Kaimauern ausgebaut
werden. Betriebsmittel: 27 km Eisenbahngleise,
8500 m Strassen, 2 Drehbrücken, 2 feste Brücken,
1 Kammer- und 1 Flossschleuse, 11 Maschineneisen-
krane, 3 Elevatoren, 3 Kohlenkipper, 7 Silos und
Lagerhäuser, 1 Schiffswerft, städt. Elektrizitäts-
werk und ca. 50 Fabriken. Abgaben werden nicht
erhoben. An Sonn- und Feiertagen Betriebsruhe.
Ausnahmen zulässig. (Siehe auch das Inserat.)

Konsulate.

- Belgien:** Carl Haas, Konsul, B. 7. 1.
Costa Rica: Heinrich Marx, Konsul, D. 5. 13. T. 162.
Dänemark: David Simon, Konsul, L. 12. 18. T. 65
und 354.
Frankreich: Ferdinand Pradère-Niquet, Konsul, Rob.
Garcin, Vizekonsul, Kirchenstr. 9.
Griechenland: J. F. Menzer, Konsul, in Neckargemünd.
Grossbritannien: Dr. Paul Ladenburg, Konsul, T. 97.
Pro-Konsul: Wilhelm Lindeck, D. 3. 15. T. 97
und 1387.
Honduras: Emil Melchers, Konsul, B. 7. 1. T. 3783.
Italien: Otto Bornhausen, Gen.-Konsul. Konsulats-
bezirk: Baden und Elsass, Kirchenstr. 5. T. 724.
Vizekonsul: Heinrich Bornhausen. Kanzler: Dr. H.
Gans.
Mexiko: Ernst Leoni, Konsul, Mollstr. II. 33. T. 1451.
Niederlande: Direktor Dr. jur. Richard Brosien, Kon-
sul, B. 7. 1. T. 3783. Vizekonsul: Emil Melchers.
Norwegen: Paul Bans, Konsul, Lameystr. 8. T. 812.
Oesterreich-Ungarn: Geh. Komm.-Rat Karl Ladenburg,
Konsul, N. 3. 3. Vizekonsul: Viktor Leser.
Peru: Walter Emminghaus, Konsul, Stephanieprom. 5.
Portugal: Direktor Dr. jur. Richard Brosien, Konsul,
B. 4. 2. T. 1390.
Rumänien: Karl Simon, Gen.-Konsul, N. 7. 10. T. 589.
Russland: Alois Bender, Vizekonsul, Kirchenstr. 11-15.
Schweden: Direktor Oskar Sternberg, Vizekonsul,
N. 2. 4.
Schweiz: Karl Hafter, Konsul, (Baden u. Rheinpfalz),
Kaiserring 38.
Spanien: Heinrich Nauen, Konsul (Baden u. Elsass-
Lothringen), E. 4. 2. T. 61 u. 2562. Vizekonsul:
Moritz Nauen.
Türkei: Geh. Kommerz.-Rat Karl Reiss, General-
Konsul, N. 3. 3.
Vereinigte Staaten von Nordamerika: H. W. Harris,
Konsul, Jos. H. Leute, Vizekonsul, P. 7. 14.
Venezuela: David Simon, Konsul, L. 12. 18. T. 65
und 354.

Korporationen, Institute u. dergl. zur Förderung
von Industrie, Handel und Schifffahrt.

Handelskammer für den Kreis Mannheim. Dienst-
gebäude: Lärna B. 1. 7. b. T. 2. Präsident:
Geh. Kommerzienrat Viktor Lenel. Vizepräsident:
Kommerzienrat Dr. Carl Weyl. Sekretäre: Dr. jur.
Otto Emminghaus und Dr. phil. Artur Blaustein.
Beidige Angestellte: Dispatcheure: Bernh. Kröll.
Stellvertreter: Franz Noll.

Verein der Getreideverwieg. Vorsitzender: Emil
von der Heydt.

Hafenakkordant: Rudolf Schmidt.

Kranenkübler: Jakob Gippert.

Vertreter im Bad. Eisenbahnrat: Dir. Rich. Sauerbeck.
Stellvert.: Fabrikant Emil Engelhardt.

Vertreter im Bezirkseisenbahnrat Frankfurt a. M.:
Vorsitzender: Richard Sauerbeck. Stellvertreter:
Komm.-Rat Carl Weyl.

Ausgestellte sämtlicher Patentschriften (geöffnet von
9-12 und 3-7 Uhr).

Börse. Staatskommissar: Grossh. Ministerialrat Alex.
Pflüsterer. Stellvert. Staatskommissar: Geh. Reg.-
Rat Lang. Der Gesamtvorstand besteht aus den
nachstehend angeführten Mitgliedern der Produkten-
und Effektenabteilung. Der Vorsitz wechselt jähr-
lich unter den jeweiligen Vorsitzenden der beiden
Abteilungen. Produkten-Abteilung: Vorsitzender:
Emil Hirsch, stellv. Vorsitzender: Heinrich Zim-
mern. Mitglieder: Bernhard Bodenheimer, Rud.
Darmstädter, Leopold Steiner, Jos. Werner, Ernst
Dietz. Effekten-Abteilung: Vorsitzender: Kommer-
zienrat Wilhelm Zeller, stellv. Vorsitzender: Fritz
Hohenemser. Mitglieder: Bankdirektor Arno Kuhn,
Hermann Scherr und Eduard Ladenburg. Sekretär:
Max Kaufmann.

Mitglieder der Mannheimer Börse: Simon Abraham,
Bendorf (Hessen), Sigfrid Achenheimer, Mannheim,
B. Ackermann, Fiehligen, Agrippina, Transport-
Versicherungs-Akt.-Ges., Mannheim, Aktiengesell-
schaft für Mühlenbetrieb, Neustadt, Aktienmäzerei,
Neustadt, Aron Altman, Mosbach, M. Altschal,
Kaiserslautern, Jakob Altschüler, Meisenheim, Jakob
Altschüler, Speyer, Theodor Altschal, Speyer, D.
Altstädter & Sohn, Weinheim, Gebrüder Altstädter
Weinheim, Atlas, Lebensversicherungs-Gesellschaft,
Ludwigshafen, — Bachmann & Buri, Mannheim,
Badische Gesellschaft für Zuckerfabrikation, Wag-
häusel, Badische Akt.-Ges. für Rheinschifffahrt und
Seetransport Mannheim, Badische Bank, Mannheim,
Badische Anilin- und Sodafabrik Ludwigshafen,
Badische Brauerei, Mannheim, Badische Assekuranz-
Gesellschaft, Mannheim, Bakofen & Co., Rastatt,
Baer & Wetterhan, Giessen, Ludwig Barl, Mann-
heim, Bernhard Bär, Mannheim, Jakob Bär, Kün-
zelau, J. Bär & Sohn, Mosbach, Bär, Lehmann &
Sohn, Bruchsal, M. Bär, Worms, Baruch & Schön-
feld, Worms, Bassermann & Co., Mannheim, Daniel
Baum, Alzey, Bayerische Notenbank, Ludwigshafen,
Bayerthal & Levi, Mannheim, Sigmund Becker,
Rockenhausen, E. Behr, Kaiserslautern, Joh. M.
Beichert, Heidelberg-Neuenheim, Wilh. Beck, Bam-
menthal, E. Benedic, Neustadt a. H., Lenz Benedic,
Landau, A. Bender jun., Kaiserslautern, H. A.
Bender-Söhne Mannheim, Samuel Bender, Roxheim,
Jakob Bendorf, P. 4. 5, Mannheim, Gebr. Berkel,
Germersheim, Josef Bernheim, Mühlhausen, Karl
Betz, Mannheim, Bierbrauerei Durlacher Hof, A.,
G., Mannheim, Hermann Blank, Rastatt, L. Blan-
kenheimer, Flomersheim, A. & Ch. Bloch, Geb-
weiler, Jacques Bloch fils, Gebweiler (Els.), Julius
Bloch, Oehringen, J. Bloch jun., Strassburg, Leo-
pold Bloch, Eichtersheim, Louis Bloch, Zwei-
brücken, Max Bloch, Mannheim, Samuel Bloch,
Metz, Gebrüder Blum, Roxheim, E. Blum &
Strauss, Mannheim, Max Blumenfeld, Schriesheim,
A. Blumenstein, Mannheim, Gebr. Blumenstein,
Mannheim, B. Bodenheimer, Mannheim, H. Boden-
heimer, Darmstadt, Emil Boehr, Worms, Eugen
Boenig, Mannheim, H. Bollack & fils, Strassburg,
Michael Borger, Mannheim, Brauereigesellschaft
Eichbaum, Mannheim, Brauerei zum Zähringer Lö-
wen, Schwetzingen, Leo Brunnehl, Mannheim,
S. Brunnehl, Kaiserslautern, Brunner & Levi,
Landau, W. Bühler, Wiehligen, Gebr. Bundschuh,

Mannheim, H. Burger & Co., Friedrichsfeld, — M. Cahn, St. Johann, Benoit Cahn, Mannheim, Leopold Cahn, Mannheim, Raphael Cahn, Mannheim, Julius Cahn, Falkenberg (Lothr.), Heinrich Carque, Schriesheim, M. Casewitz, Mannheim, P. Claus, Nachf., Mannheim, M. Cohnen-Knipper, Mannheim, Friedrich Correl & Co., Neustadt a. H., J. Curschmann Nachf., Alzey, Centralgenossenschaft d. Pfälzischen Landw. Consumvereine, G. m. b. H., Neustadt a. H., Continental Teleg.-Bureau, Mannheim. — Jacob Dachauer, Merchingen, Jacques Danon, Mannheim, Darnstädter & Co., Mannheim, Daube & Mayer, Mannheim, August David, Kreuznach, Louis David, Meisenheim, Gustav Decker, Wachenheim (Hessen), F. Decker, Kirchheimbolanden, Carl F. Deetken, Mosbach, Ph. Deimann, Mannheim, Ferd. Dellheim, Mutterstadt, A. Deubel & Sohn, Ettlingen, Gustav Deurer, Mannheim, Alb. Deutsch, Ingenheim, Deutsch-Belgisches Handelscomptoir, Mannheim, Deutsch-Russ. Naphta-Import-Ges., Mannheim, Deutsch-Amerikan. Petrol-Ges., Mannheim, Jean Dieffenbacher, Speyer, H. Disqué & Co., Mannheim, Ernst Dietz, Strassenheimer Hof, Emanuel Dornberger, Friedelsheim, W. Drefuss, Mannheim, Drefuss & Sohn, Mannheim, Dresdner Bank, Mannheim, A. Dreyfuss, Rockenhäuser, Louis Dreyfuss & Co., Mannheim, Wilhelm Dreyfuss, Albsheim a. Eis, Dührenheimer & Söhne, Mannheim, Heinrich Durst Söhne, Heildelsheim, Duttonhöfer & Glaser, Mannheim. — Paul Eichners Nachf., Mannheim, C. Eisemann Jun., Mosbach, M. Eisemann Sohn, Frankfurt, Nathan Eisemann & Sohn, Meckesheim, Albert Eisig, Heilbronn, Carl Elias, Zweibrücken, Jakob Ellenbogen, Bruchsal, A. Elsasser, Karlsruhe, Elsasser & Kiefe, Karlsruhe, Elsässer Mühlenwerke, Strassburg, Jul. Emmerich, Osthofen, Jean Emmert, Mussbach, J. Emshemer, Karlsruhe, Endlich & Lohs, Mannheim, Georg Eschwey, Reisen, J. H. Ettlinger, Bretten. — Max Falk, Ettlingen, Simon & Max Falk, Merchingen, Mich. Fath, Heddeshheim, Ph. L. Fauth, Wiesbaden, Franz Febrer, Darmstadt, S. Feibelmann, Mannheim, Gebr. Feitel, Worms, Jakob Feitel, Mannheim, L. & M. Feitler, Braila, C. Feihauer, Strassburg, Philipp Ficks, Mannheim, Kgl. Fühlbank, Ludwigshafen, Moritz Fischel, Mannheim, M. & H. Fischel, Landau (Pfalz), Eduard Fischer, Buchdrucker, Ludwigshafen, L. Fliegenheimer, Heilbronn, Gebr. Fränkel, Neckenheim, S. Frank, Mannheim, Samuel Frank, Melkschotsheim, Julius Frank, Eppingen, Siegmund Frankeberger, Kaiserslautern, Frankfurter Akt.-Ges. für Rhein- und Mainischifahrt, Frankfurt, B. Freiberg, Kirchheimbolanden, B. M. Freund, Mannheim, W. Friedberger, Neidenstein, Joh. Friedel, Seckenheim, Friedheim & Rott, Frankfurt, M. Frohmann, Reiskheim, Theodor Fügen, Ludwigshafen, Joseph Fuld, Mannheim. — Emil Gamber, Mannheim, Wilhelm Gamber, Schifferstadt, Julius Gans, Frankfurt a. M., Gebr. & Mader, Mannheim, Johann Geiger, Käferthal, Hermann Gerngross, Mannheim, Gesellschaft für Brauerei, Spiritus- und Presshefen-Fabrikation vom G. Sinner, Grünwinkel, Gereidekommission Mannheim, vorm. Ed. Meyer, G. m. b. H., Mannheim, Getreidebureau der bad. Landwirtschaft, Genossenschaften, Mannheim, Gieser & Oldenheimer, Mannheim, Gebrüder Gimmel, Ludwigshafen, L. Gimmel & Co., Ludwigshafen, Alfred Glaser, Mannheim, Johann Goetz, in Fa. Gebr. Goetz, Pfeifersheim, Jakob Goetz Söhne, Mannheim, Joh. Goebel, Weissenheim, D. Goldschmidt, Worms, Heinrich Goldschmidt, Monshheim, Isidor Goldschmidt, Mannheim, L. Goldstein, Viernheim, Greg. Gramlich Söhne, Schlierstadt, J. A. Gramlich, Seinfeld, Greulich & Herschler, Mannheim, Grosskaufvereinigung der Kolonialwarenhändler, Mannheim, M. Grundhöfer Söhne, Dudenhofen, Daniel Guggenheim, Worms, Theodor Guggenheim, Frankfurt, Heinrich Gugler, Malzfabrik, Kirchheim bei Heidelberg, J. Guthorn, Bensheim, Bernhard Guthmann, Worms, S. Guthmann, Worms, A. Gutmann, Germersheim, Max Gutmann, Philippsburg, N. Gutmann, Rohrbach, Gebrüder Gutmann,

Heidelberg. — Adolf Haas, Darmstadt, Dr. H. Haas'sche Buchdrucker, G. m. b. H., Mannheim, Hermann Haas, Ingenheim, Haas & Frank, Kirm, Konrad Haas Söhne, Mannheim, Haas & Loeb, Kreuznach, Aron Haber, Riechen, S. Haber, Frankfurt, Harpener Bergbau-A.-G., Mannheim, Friedrich Hasselbaum, Mannheim, Julius Hatry, Mannheim, Bernh. Häschler, Ludwigshafen, Hedderich & Hobe, Kriegsheim, C. F. Hefft & Söhne, Bammthal, E. Heidelberger & Söhne, Mannheim, M. Heidenreich, Mannheim, Helmreich & Co., Mannheim, J. Henninger, Nachf., Mannheim, Henle & Richeimer, Heilbronn, C. Heppes, Lamsheim (Pfalz), Herrenmühle, A.-G., vorm. Genz, Heidelberg, Herrschel & Stern, Mannheim, Herbst & Reiersbach, Mannheim, Hermann & Thalheimer, Kaiserslautern, Leo Herz, Oggersheim, A. Herzberger, Mannheim, S. Herzog, Hesseloch, Simon Hess, Schweitzingen, A. Heymann, Mannheim, H. Hildebrand Söhne, Mannheim, August Hirsch, Nierstein, Heinrich Hirsch, Hillesheim, Hch. E. Hirsch, Mannheim, Jakob Hirsch, Homburg, Jakob Hirsch & Söhne, Mannheim, M. Hirsch & Co., Speyer, S. Hirsch, Worms, Simon Hirsch, Heppenheim, Bernh. Hirschler, Ludwigshafen, Hch. Hirschler Söhne, Mannheim, Jakob Hirschler, Hesseheim, Jak. Hirschler, Strassburg, Hirschler & Co., Worms, Leo Hirschler, Mannheim, Moritz Hochherr, Bergwangen, Peter Hoffmann, Rappena, Ph. Hoffmann, Mannheim, H. L. Hohenemser Söhne, Mannheim, W. Hockenheimer jr., Mannheim, Hockenheimer & Hilb, Bruchsal, J. Hockenheimer Söhne, Hockenheim, S. Hockenheimer, Hockenheim, Hockenheimer, Mayer sen., Mannheim, N. J. Homburger, Karlsruhe, Homburger Walzmühle, Homburg, L. Hornung, Neckargerach, Ph. Haber, Weingarten. — Illkircher Mühlenwerke, Strassburg, Imhoff & Stahl, Mannheim, Internat. Transport-Gesellschaft, A.-G., Mannheim, Aron Isaac, Edesheim, Israel & Heymann, Strassburg. — Max Jakob, Mainz, Josef Jellineck, Heilbronn, Jeselsohn & Kahn, Mannheim, Jordan & Franz, Mannheim, A. Joseph, Mannheim, Albert Joseph, Osthofen, H. Joseph, Worms, Julius Joseph, Mannheim, Max Joseph, Antwerpen, J. Julius, Flomborn. — Edmund Kahn, Hesseheim, Gebr. Kahn, Gemmingen, Jos. Hermann Kahn, Feudenheim, Is. Kahn & Co., Mannheim, M. Kahn Söhne, Mannheim, Wolfgang Kahn, Mannheim, Hermann Kalbfleisch, Mannheim, M. Kalter, Mannheim, M. Kamberg, Offenbach, Hermann Kander, Hüffenhardt, Gabriel Karlsruher, Ittlingen, J. Katz, Mannheim, Eduard Kaufmann Söhne, Mannheim, L. Kaufmann, Mannheim, Kaufmann & Beasheim, Mannheim, E. Kaufmann jr., Mannheim, Jakob Kaufmann, Frankenthal, Jos. Kaufmann, Frankfurt a. M., Jul. Kaufmann, Mannheim, Max Kaufmann, Mannheim, M. & B. Kaufmann, Mannheim, M. H. Kaufmann Söhne, Ivesheim, M. Kaufmann Söhne, Kehl, S. Kaufmann & Söhne, Mannheim, Kaufmann & Oppenheimer, Mosbach, Kaufmann & Strauss Co., Frankenthal, Kaufmännischer Verein, Mannheim, Heinrich Kehr, Wachenheim a. d. Pfimm, Kehr & Siegel, Kaiserslautern, Ph. Keller, Gerolsheim, Siegmund Kern, Zweibrücken, E. Kerschgens, Mannheim, Lorenz Kiefer, Dürkheim, Franz Kindler, Mannheim, J. Kinzinger, Annweiler, August Kirrstein, Ruchheim, Elias Kirchheimer, Bergwangen, Gebr. Kirchheimer, Grombach, Gebr. Kirchheimer, Heilbronn, M. Kirchheimer Sohn, Heilbronn, S. M. Kirchheimer, Heilbronn, Adolf Klein, Mannheim, Bernhard Klein, Mannheim, M. Klein Söhne, Heppenheim, M. Kleinschmitt, Schweitzingen, F. J. Knieriem, Osthofen, Louis Knöckel, Neustadt, Abraham Koch, Alzey, Adolf Koch, Mainz, Emanuel Koch, Alzey, Gebr. Koch, Alzey, Hugo Koch, Alzey, Julius Koch Landstuhl, Ludwig Koch, Alzey, Antonstr., Salomon Koch, Alzey, Koeltz & Co., Ludwigshafen, J. H. Koenigsfeld, Mannheim, König & Herf, Oggersheim, August Kohl, Mainz, Kohlmann'sche Dampfbäckerei, Kirchheim a. Eck (Pfalz), Ph. Kolb, Neckargemünd, Johann Kraft, Mannheim, Gustav Kramer, Mannheim, Krauss-Bühler, Mannheim, M. Krautkopf Söhne, Hasloch, Krige & Co., Baden-Baden, Bernhard Broell, Mannheim, P.

- Krücken, Mannheim, Josef Kühner, Mannheim, Louis Kühnle, Mannheim, Küpper, Roland & Co., Mannheim, A. Kuhn jun., Mannheim, Kuhn, Meier Söhne, Landau, Kunstmühle Kinck, A.-G., Godramstein, — Anselm Lader, Mannheim, Lagerhaus-Verw. der Pfälz. Bahn, Ludwigshafen, Lambrecht Gries-Teigwarenfabrik, Lambrecht (Pfalz), P. J. Landfried, Heidelberg, Landesverband der Landwirtschaftl. Kreisvereine in Elsass, Strassburg, Leop. Landsberg, Worms, Landwirtschaftl. Central-Darl. C. f. D. Ludwigshafen, J. P. Lanz & Co., Mannheim Ledermann frères, Strassburg, Siegmund Lecer- mann & Söhne, Sinshheim, Albr. Lehmann, Lengfeld O., Carl Leinhas, Mannheim, Lehnkering & Co., A.-G., Mannheim, Gebr. Lenel Nchl., Mannheim, Viktor Lenel, Mannheim, Carl Lepp, Mannheim, L. Lers, fr., Mannheim, Z. Levy fils, Hagenau, Ferd. Lieber, Gau Odernheim, J. Liebmann, Mannheim, S. Lüschesin, Mannheim, Gabriel Löb, Frankenthal, Hermann Löb, Mutterstadt, J. Adolf Löb, Worms, J. E. Löb, Mannheim, Jakob Löb, Mannheim, Leo Löb, Füssgönheim, Louis Löb, Hassloch, Ludwig Löb IV, Mutterstadt, Richard Löb, Mannheim, Herm. Löb, Stern & Co., Mannheim, Isac Löw, Ludwigshafen, Salli Löwensohn, Dresden, A. Lorch & Söhne, Frankfurt, Bernh. Lorch, Dirmstein, Gebr. Lorch, Mannheim, Georg Louis, Holz- mühle, Ludwigshafen, Heinrich Lurch, Frankenthal, Lorch & Co., Mannheim, G. Lutter Nachf., Darmstadt, Eugen Lutz, Mannheim, — H. J. Maas & Co., Mannheim, Moritz Maas, Mannheim, Jakob Mack, Schriesheim, Jakob Magin, Mutterstadt, Magenau, Schützer & Stepf, Mannheim, David Mai, Kaiserslautern Albert Maier, Mannheim, Maier & Co., G. m. b. H., Mannheim, Jul. Maier, Mannheim, Saly Maier jun., Müllheim, C. Maier Nachf., Ra- statt, Mainz-Niersteiner-A.-G. f. Malz u. Hopfen, Mainz, M. Mann, Lautersheim (Pfalz), Mannheimer Aktien-Brauerei, Mannheim, Mannheimer Bank, A.-G., Mannheim, Mannheim-Bremer Petroleum-A.-G., Mannheim, Mannheimer Dampf-Schleppschiffahrts- Ges., Mannheim, Mannheimer Gummi-, Guttapercha- und Asbestfabrik, Mannheim, Mannheimer Lager- haus-Ges., Mannheim, Mannheimer Privatbank Fr. Strassburger, Mannheim, Mannheimer Versicherungs- Ges., Mannheim, Mannheimer Vereinsdruckerel, Mannheim, Gebr. Mandel, Kaiserslautern, Manz & Gamber, Mannheim, Gebr. Marx, Mannheim, Marx & Goldschmidt, Mannheim, Heinrich Marx, Mann- heim, Jakob Marx, Marienthal, Ludw. Marx, Mann- heim, Moritz Marx Söhne, Bruchsal, N. Marx, Mannheim, Theodor Marx, Mutterstadt, B. Marx- sohn, Frankfurt, M. Masius, Mannheim, Fritz Ma- thai, Wallertheim, Mathäi & Weil, Ludwigsmühle- Worms, S. May & Co., Mannheim, David Mayer II, Weissenheim, Leop. Mayer II, Neustadt, W. Mayer- Dinkel, Mannheim, Mayer-Gallenberg, Mannheim, Gebr. Mayer, Mannheim, Heinrich Mayer, Hilles- heim, I. Jakob Mayer, Worms, Isaac Mayer, Schif- ferstadt, Jakob Mayer, Mannheim, J. Mayer & Söhne, Kreuznach, L. Mayer & Kaufmann, Mann- heim, M. Mayer jun., Speyer, M. R. Mayer, Mann- heim, Simon Mayer III, Worms, Gebr. Mayer, Oggersheim, Heinrich Mayer, Lamsheim, Karl Mehlinger, Wachenheim, Johannes Meier, Mann- heim, Meisenheimer Malzfabrik, Meisenheim, Me- lasse-Krautfutter, G. m. b. H., Frankfurt a. M., Merk & Co., Strassburg, J. F. Merkel, Ladenburg, Karl Metzger, Mannheim, Josef Metzger, Schwet- zingen, Bd. Meyer, Mannheim, D. Meyer-Pickard, Mannheim, Leopold Meyer, Strassburg, S. Meyer & Sohn, Mannheim, Michel Michael, Kirn, J. Milek Söhne, Mannheim, C. Mössner, Gondelsheim, Mohr & Co., Mannheim, L. Morgenthau, Karlsruhe, Dr. Gustav Müller, Darmstadt, Fritz Müller, Siebel- dingen, Müller & Feder, Grosssachsen, Müller & Hoffmann, Mannheim, L. Müller & Co., Klein- bockenheim, L. F. Münzshelmer, Bruchsal, Mün- chener Rückversicherung, M. Kaufmann, Mannheim, — M. Neu Söhne, Darmstadt, Neu & Blumenthal, Zweibrücken, Jakob Neuberger, Zweibrücken, S. Neuberger, Ruchheim, Emil Neumater, Stuttgart, Otto Neumann, Straßburg i. Els., Jos. Nöther & Co., Mannheim, Simon Nordheimer, Worms, — **Oberrheinische** Versicherungsgesellschaft, Mannheim, Josef Oelbert, Schauernheim, Georg Gertge, Worms, Fr. Oesterlin, Mannheim, Gebr. Oppenheimer, Mann- heim, Gebr. Oppenheimer, Neckarbischofsheim, Bernh. Oppenheimer, Dossenheim, L. Oppenheimer & Co., Mannheim, Max Oppenheimer, Beerfelden, Z. Oppenheimer, Schriesheim, David Ostheuer, Merchingen, Albert Otto, Osthofen, — J. **Pappen- heimer** Söhne, Frankfurt, Georg Perron, Franken- thal, Max Pfälzer, Hemsbach, Pfälzische Bank, Mannheim, Pfälzische Hypothekbank, Ludwigshafen, Pfälzische Malzfabrik, Ludwigshafen, Pfäl- zische Mühlenwerke, Mannheim, Pfälz. Presshefen- u. Spiritfabrik, Ludwigshafen, Pfälzischer Genossen- schaftsverband, Neustadt, Moritz Ponfick, Mann- heim, Königl. Proviantamt, Mannheim, — **Raab**, Kärcher & Co., Mannheim, Karl Reiss, Sennfeld, D. Reiss, Bruchsal, Gottl. Reiss, Heidelberg, Moses Reiss, Hoffenheim, Reichsbank, Mannheim, Rhein. Creditbank, Mannheim, Rhein. Gummi- u. Cellu- losidfabrik Mannheim, Rheinische Hypothekbank, Mannheim, Rheinische Textil-Industrie, G. m. b. H., Mannheim, Rheinschiffahrt-A.-G., vorm. Fendel, Mannheim, Rhein- und Seespeditions-Ges. m. b. H., Mannheim, Rheimmühlenwerke, A.-G., Mannheim, Rhonheimer & Elkan, Mannheim, S. Rosenberg, Mannheim, Isaac Rosenheim, Heilbronn, Roth- rock-Anglo-Continental-Quanoverkaufsstelle, Mann- heim, Rothschild & Co., Mannheim, Sig. Rothenberg, Alsenz, Jakob Rubel, Steinbach, Karl Rupp, Frankenthal, — **Salomons** Agentur, Worms, M. Salomon Sohn, Heppenheim, Gebr. Samuel, Kerzenheim, Gebr. Schäfer, Worms, J. A. Schach, Worms, Hochheim, Jakob Schaffner, Alzey, G. W. Scheid, Griesmühle, Neckargemünd, Robert Scheid- weiler Mannheim, Schenker & Co., Mannheim, Scherer, Kaufmann, Wiesloch, Gebr. Scheuer, Alzey, Louis Scheuer, Bruchsal, Wilh. Scheffer, Albs- heim, Ausruftei Schimmelpeng Mannheim, Cor- nelius Schloss Mannheim, Joh. Schlossstein, Albs- heim, F. M. Schmidt Söhne, Frankenthal, Schmitt & Schuckert, Würzburg, Hch. Schmidt, Sinshheim i. Els., Hch. Schneider Baden-Baden, Adam Scholl, Homburg, Ad. Schorsch, Adelsheim, Schrag & Heins- heimer, Bruchsal, Schrag & Söhne, Bruchsal, Joh. Schreiber Mannheim, Wilhelm Schreiber, Mann- heim, Karl Schroers, Mannheim Hch. Schultheis, Assenheim, Schwab & Kohlmann, Mannheim, Emil Schwarz Alzey, Hch. Schwarz Nachf., Mainz, Rud. Schwarz, Gr. Güterinspektor, Mannheim, L. P. Schweickert, Alzey, Schwab & Co., Mühlhausen, Seegmüller & Co., Strassburg, S. Seelig Söhne, Bischofsheim, Hch. Seitz, Müller, Hockenheim, Karl Seitz, Schriesheim, Seligmann & Mayer, Hom- burg, Wilhelm Siegel, Mannheim, B. Simon, Weis- senheim, Simon, Bühler & Baumann, Frankfurt a. M., Gebr. Simon, Ludwigshafen, Gebr. Simon, Mannheim, J. Simon & Sohn, Ludwigshafen, August Sinshheimer, Worms, Wilhelm Spahn, Mannheim, Gebr. Spöler, Michelstadt, C. Springer, Schwetzi- gen, Stachelhaus & Buchloh, Mannheim, Emil Steffan, Hagenau, Ph. Steffan, Speyer, Wilhelm Steigmeier & Co., Mannheim, Julius Stein, Heil- bronn, Jonas Stein, Grosskarlbach, Gebr. Steinel, Mannheim, Jakob Steiner, Mannheim, N. Steiner & Co., Mannheim, Steinhardt & Rommel, Mannheim, Steinmetz-Backhaus, G. m. b. H., Mannheim, J. Stern & Co., Heilbronn, Moses Stern, Kreuznach- Mannheim, Stern & Sohn, Mannheim, Stern & Wolf, Mannheim, Fritz Sternheimer, Mannheim, Johann Stiegler, Mannheim, Hugo Stinnes, Rheinau, Leo Stinnes, Mannheim, Raphael Störger Söhne, Darm- stadt, Albert Stoltz, Mannheim, Heinrich Strauss, Gölheim, Ludwig Strauss, Ludwigshafen, Samuel Strauss, Gölheim, Straus & Co., Karlsruhe, Straus & Emmerich, Osterburcken, Jakob Strickler, Oppau, Süddeutsche Bank, Mannheim, Süddeutsche Dis- kontogesellschaft, Mannheim, Süddeutsche Kraft- futterfabrik G. m. b. H., Mannheim, S. Süß & Co., Strassburg, F. Sundheimer, Heppenheim, Suss- mann & Bodenheimer, Mannheim, Sussmann & Dreyfuss, Frankfurt a. M., J. Syberberg, Mühlen- werke, Müllheim, — E. & A. Thierry, Schnappach,

B. Tillessen, Mannheim, Simon Trum, Gau-Odernheim, Siegfried Tateur, Mannheim. — Ferdinand Ullmann, Mannheim, Simon Ullmann, Mannheim, Isaac Ullmann, Merchingen, Peter Ulrich II, Gönningheim. — Gebr. Velten, Mannheim. E. Vendig, Kaiserslautern, Verein deutscher Oelfabriken, Mannheim, Verein Chemischer Fabriken, Mannheim, Vereinigte Malzfabriken, Worms, Vereinigte Speditoren und Schiffer, G. m. b. H., Mannheim, Vereinigte Ziegelwerke, G. m. b. H., Bürstadt, Vita, Versicherungsges., Mannheim, Isaac Vollmer, Frankenthal. — Wagner & Sohn, Karlsruhe, Walliser & Leibach, Mannheim, Adolf Weil, Steinsfurth, Ed. Weil jun., Mannheim, Gebr. Weil, Mannheim, Gebr. Weil, Darmstadt, Isaac Weil, Hagena, Isidor Weil, Strassburg, Josef Weil, Steinsfurth, Weil u. Reinhardt, Mannheim, Samuel Weil, Steinsfurth, Simon Weil, Mannheim, Weil & Co., Mannheim, Arthur Weinberger, Mannheim, M. Weinberger, Mannheim, Weingart & Kaufmann, Ludwigshafen, S. Weisschenk, Kaiserslautern, Julius Weiss, Mannheim, Sigmund Weissburger, Mannheim, Heinrich Weissmann, Mannheim, Is. Weissmann & Co., Mannheim, Werner Wenkebach, Mannheim, Werner & Nicola, Germania-Mühlenwerke, Mannheim Hch. Wertheim, Frankfurt, Wertheim & Katzenstein, Frankfurt a. M., Wertheimer & Weil, Mannheim, Wertheim & Weil, Rastatt, Gust. Wertheimer sen., Strassburg i. Els., M. Westheimer, Rimbach S. Westheimer, Hasselöch, Westheimer Sohn, Karlsruhe, Westdeutsche Mühle, G. m. b. H., Düsseldorf H. Wiener & Co., Mannheim, Georg Wiessinger, Oppau K. H. Wimpfheimer, Karlsruhe, Wimpfheimer, Meier, Karlsruhe, Is. Wimpfheimer I, Ittlingen, Wingerroth, Sohrr & Co., Mannheim, J. A. Wittner, Altsheim a. Eis, Ludwig Wolf, Bruchsal, Ferd. Wolfheimer, Würzburg, I. E. Wolf, Mannheim, Leopold Wolff, Viernheim, Louis Wolff jun., Mannheim, M. B. Wolff Sohn, Neckarbischofsheim, M. B. Wolff & Co., Mannheim, Max Wolff, Braila, Wilhelm Wolff, Ludwigshafen, Ino Werner & Co., Mannheim, Val. Wirtwein, Seckenheim, Würzmühle vorm. Gebr. Abresch, Neustadt a. H., Gebr. Würzweiler, Mannheim, Is. Würzweiler, Mannheim Jakob Wurz, Mannheim, A. Wyss, Ludwigshafen — L. Zahn & Söhne, Hockenheim, Gebr. Zimmern & Co., Mannheim, Gust. Zimmern, Bruchsal, Th. Zipp Rastatt, Jakob Zwick & Söhne, Neustadt a. H.

Mannheimer Effekten-Börse. Vorstand: Kommerzienrat W. Zeller, Vorsitzender; Fritz Hohenemser, stellv. Vorsitzender; E. Ladenburg, Rechner; Hermann Scherr; Bankdirektor Arno Kuhn. Sekretär: Ludwig Singer. Mitglieder der Zulassungsstelle: Konsul Dr. jur. Richard Brosien, Bankdirektor, Vorsitzender; Bankdirektor Eduard Ladenburg, stellv. Vorsitzender; Bankdirektor Louis Tescher, Bankier Fritz Hohenemser Bankier Herrn Scherr, Bankdirektor Arno Kuhn, Bankdirektor Benno Weil, Bankdirektor Otto Wüst, Bankdirektor Julius Wagenmann, Bankier Max Goldschmidt, Bankier Rich. Löb.

Industrie-Börse Mannheim. E. V. Sekretariat: Börsengebäude, Zimmerstr. 31, T. 1382. Vors.: Fabrikant Karl Rosenfeld, Stellv. Vors.: Direktor B. Spielmeier, Schatzmeister: Fabrikant Eugen Herbst, Beisitzer: Kaufmann Paul Bons und Direktor Karl Gaab.

Agenten-Verein der Mannheimer Börse. E. V. Vorstand: Elias Blum, Stellvertreter: Alfred Koppel.

Vereinigung Süddeutscher Handlungsmühlen. Vorsitz.: Direktor Fr. Artmann, Beisitzer: Karl Knöckel, Neustadt a. H., Direktor Jak. Hagenauer, Mannheim, Mitglieder der ständigen Berufskommission: Jos. Werner, Mannheim, Vors.: Beisitzer: Direktor Bücher, Schifferstadt, Max Lorch, Frankfurt a. M., Schriftführer: Fritz Sternheimer.

Badische Gesellschaft zur Ueberwachung von Dampfkesselein. E. V. Sitz Mannheim, Bureau: Lit. 13. 12. Oberingenieur: Pletzsch.

Partikulierschifferverband „Jus et Justitia“ in Mannheim. Zweck: Hebung und Verbesserung der Lage des Partikulierschifferstandes, Gegr. 1890. Mitgliederzahl 670. Vorsitzender: Rechtsanwalt

Ernst Bassermann, Reichstagsabgeordneter, Mannheim, Stellv. Vorsitzender: Rechtsanwalt Anton Lindeck, Schriftführer: Friedrich Siebeneck, Verbandsorgan: „Das Rheinschiff“, wöchentlich erscheinende Rheinschiffahrtszeitung. Verlag: Dr. H. Haasche, Buchdruckerei, G. m. b. H., Mannheim E. 6. 2.

Kasko-Versicherungs-Gesellschaft „Jus et Justitia“. Kasko-Versicherungs-Gesellschaft auf Gegenseitigkeit, umfasst 141 Schiffe mit rund 122 207 t Tragfähigkeit, im Werte von 5 564 400 Mk. Gründung des obigen Verbandes.

St. Nikolaus-Schiffverein, Ortsverein Mannheim. (Zweck usw. siehe unter Frankfurt a. M.) Präses: W. Reinhard, Kaplan, Mannheim.

Schifferbureau mit Spar- und Hilfskasse, Stellenvermittlung, Rechtsauskunft, Bibliothek, Parkring 37b, T. 2100.

Internationaler Schiffer-Verein, Mannheim, Parkring 21. 1. Vors.: Josef Bornhofen. 2. Vors.: W. Bossmann. Kassierer: Jakob Andres, Schriftführer: Friedr. Siebeneck, Beisitzer: Herm. Schroer, Inspektor Bretzel, Kapitän Noll, Heinr. Klein, Wilhelm Döppenbecker, Franz Noll, Dietrich Duven, Herm. Bornhofen und als Vertreter der passiven Mitglieder: Seb. Page.

Reedereien (Gesellschaften.)

Badische Aktien-Gesellschaft für Rheinschiffahrt und Seetransport. T. 95, 236, 873, 1070. T.-Adr.: Rheinsce. Schiffahrt, Spedition, Lagerung, Voll-eingezahltes Gesellschaftskapital 4 000 000 Mk. Reserven über 1/2 Million Mark. Niederlassungen in Antwerpen, Rotterdam und Strassburg i. Els. Generalkonzeptionsrat: Kommerzienrat Louis Gutjahr in Antwerpen. Direktoren: Andreas Gutjahr und Ignaz Gutjahr in Mannheim. Subdirektoren: Wilhelm Heizler und Wilhelm Bulster in Mannheim, Josef Eil in Rotterdam, Eug. C. Pfaué in Antwerpen. Prokuristen: Friedr. Schott, Georg Scheuerle, Adolf Murr, Aloys Schmitz in Mannheim, Jacques Deeken, Aimé Musschoot, Carl Ruster, H. W. R. Proctor in Antwerpen, J. K. Egly, Max Ehret und Friedrich Löffler in Rotterdam. In Mannheim-Ludwigshafen grosse Getreidespelcher, Werft- und Lagerhallen mit modernen elektromechanischen Einrichtungen, Kranen, Aufzüge, sowie Dampfkrane; eigene Reparatur-Werkstätten für Dampfer und Kühne. In Antwerpen: Magazingebäude und sechs hydraulische Krane für den Güter-Ueherschlag; ebenso in Rotterdam, wo elektrische Krane in Betrieb sind. Fassungsgehalt der Lagerhäuser in Mannheim-Ludwigshafen 210 000 Sack à 100 kg. Betriebsmaterial: 4 Rad- und 8 Schraubenschleppdampfer mit zus. 5335 PSI., 3 grosse Schwimmkrane und 64 eiserne Schleppkähne mit 73 860 t Ladefähigkeit. Gefahrene Lasten: Im Gründungsjahr 1887: talwärts 54 Ladungen mit 29 904 t und bergwärts 65 Ladungen mit 59 487 t. Im Jahre 1906: talwärts 331 Ladungen mit 211 873 t, bergwärts 407 Ladungen mit 354 029 t.

Mannheimer Dampfschleppschiffahrts-Gesellschaft, Parkring 27-29 (Europäischer Hof). T. 54, 906, 1072, 1156. T.-Adr.: Mannschlepp. Kapital: 3 600 000 Mark. Obligationen: 1 000 000 Mk. Schiffahrt auf dem Rhein, seinen schiffbaren Nebenflüssen und Kanälen, sowie auf den holländischen und belgischen Gewässern. Spedition, Lagerung und Belohnung von Gütern. Direkter Dienst zwischen Rotterdam und Antwerpen nach Mannheim (Ludwigshafen), Kehl, Strassburg und umgekehrt. Durchverkehr nach Amsterdam, Hamburg, Stettin, St. Petersburg und andere europäischen und überseeischen Hafenplätzen mit direkten Durchkonnossementen. Schiffs-park: 6 Raddampfer (Mannheim I, III, Johannes Kessler V, VI, VII) und 7 Schraubendampfer (Mannheim VIII, Schwalbe (Doppelschrauben), Adler, Greif, Sperber, Bussard, Möve) mit zus. 7500 ind. HP., 62 eiserne Schleppkähne (Mannheim 8 bis 71) mit 65 000 t Ladefähigkeit. Eigene Kranschiffe, 10 elektrisch betriebene Portalkrane, 2 Dampfkrane in Mannheim eigene Krananlagen in Ludwigshafen und Rotterdam. Grosse Werfthallen in Rotterdam.

Mannheim und Ludwigshafen. Reparaturwerkstätte in Mannheim. Filiale in Strassburg-Kehl; Strassburg, Rheinhafen. Vertreter in: Rotterdam: Krauthoffer & Co., Amsterdam: Naamlooze Vennootschap Vriesseveem, Antwerpen: Jul. Zisch, London: Elkan & Cie., 55 Leadenhall, Hamburg: Deutsche internat. Transport-Ges. m. b. H., Brauerstr. 30, Duisburg: G. Scharrer, Worms: Keller & Stockhausen, Karlsruhe: Eugen Lutz, Basel: Im Obersteg & Co., Stuttgart: Ed. Ziegler, Elisabethenstr. 40, Korrespondenten in: Hamburg: A. Kirschen und H. J. Perlbach & Co. Nil., Stettin: Rad. Christ. Gräbel, Danzig: F. G. Reinhold.

Mannheimer Lagerhaus-Gesellschaft, Mannheim-Ludwigshafen, Hauptbureau: Werthallenstr. Ia. T. 62, 64, 474, 1182, 1371, 1887. Sammeladungsabteil. T. 1599. T.-Adr.: Lagerhaus Mannheim. Kapital: 2 400 000 Mk. Obligationen: 1 600 000 Mk. Dampfschleppschiffahrt mit eigenen Remorqueuren und Schleppkähnen nach und von Strassburg-Mannheim-Ludwigshafen-Rotterdam, Strassburg-Mannheim-Ludwigshafen-Antwerpen. Schnell-Güter-Dampfschiffahrt „Badenia“ nach und von Strassburg-Ludwigshafen-Mannheim und dem Mittelrhein. Transportübernahmen und Speditionen aller Art. Sammeladungs-Verkehre nach Nord- und Süddeutschland, Italien und der Schweiz. Grosse Lagerhäuser und Werthallen. Elevatoren, Ventilations- und Reinigungsanlagen für Getreide etc. Filialen und Agenturen in Antwerpen, Rotterdam, Basel, Chiasso, Ebingen, Esslingen, Göppingen, Heilbronn, Karlsruhe, Kempten i. Bayern, Köln a. Rh., Lindenberg i. Bayern, Mülhausen i. Els., Reutlingen, Kehl, Strassburg, Stuttgart, Uerdingen a. Rhein, Ulm. I. Direktor: Hch. Knecht. 2. Direktor: Jacob Hirsch. Stellvert. Direktoren: F. Albrecht, C. Arends, W. Ehrlich, K. Schüller. Prokuristen: C. Böhler, C. Dörr, Jhs. Jörg, M. Schmid u. H. Volmer. Schiffspark: 12 Schraubendampfer, 4 Raddampfer, Gesamtmaschinenkraft 9000 ind. PS., 37 eiserne Kähne, 2 Kanalschiffe mit zus. 55 000 t Ladefähigkeit.

Rheinschiffahrts-Aktiengesellschaft vorm. Fendel, Rheinkaisstr. 17. T. 786, 796, 871, 1028, (Ludwigshafen Lagerhaus T. 153). T.-Adr.: Fendel. Kapital: 3 000 000 Mk. Schlepp- und Transportübernahme aller Art, Spedition und Lagerung. Die Gesellschaft unterhält u. a. mit der Hamburg-Amerika-Linie (Abteil, Rheindienst) einen gemeinschaftlichen Dienst nach und von den Stationen des Oberrheins. Direktoren: Josef Conr. Fendel, Wilhelm Meathen. Prokuristen: Paul Roschr, Anton Köllisch, Jacob Riedel, Fritz Fendel. Vertreter in: Strassburg: Strassburger Rheinsch.-Ges. m. b. H., Karlsruhe: Neue Karlsruher Schiff.-Akt.-Ges., Mainz: Conrad Jung, Köln: Albert Heimann, Düsseldorf: Hugo Daniels. G. m. b. H., Ruhrort: Anton Fendel, Rotterdam/Antwerpen: Wm. H. Müller & Co., Hamburg-Bremen: J. H. Grell. Schiffspark: 6 Radschleppdampfer, 8 Schraubenschleppdampfer, 4 Güterschraubendampfer (von je 1300 t Tragkraft), 69 Kähne mit zus. 80 850 t Ladefähigkeit, ca. 35 Mietkähne mit zus. 35 000 t Ladefähigkeit. Fassungsvermögen der Getreidelagerhäuser-Silo u. Schuppen in Mannheim, Ludwigshafen u. Strassburg 1,2 Mill. Sack à 100 kg.

Vereinigte Speditreure und Schiffer, Rheinschiffahrts- T. 1615 und 1796. T.-Adr.: Rheinstrom. Schiffswert über 9 000 000 Mark. Garantie-Kapital: 923 100 Mark. Verfrachtung von Gütern aller Art und in jeder Quantität von Rotterdam, Amsterdam und Antwerpen nach Bingen, Mainz, Mannheim, Kehl-Strassburg i. Els. (Basel), Frankfurt a. M. (Würzburg) mit täglichen Abfahrten; ferner die Verfrachtung aller Güter in grösseren Quantitäten von und nach allen Rheinplätzen und seinen Mündungshäfen sowie allen damit in Verbindung stehenden fahrbaren Gewässern. Die Beförderung geschieht mit nur eigenen Schiffen. Für Einrichtungen zum flotten Leichtern bei Kleinwasserpertiden wurden rund 200 000 Mark angelegt, Schwimmkran in Rotterdam zur schnellen Komplettierung der Schiffe mit Rücksicht auf kleinere und eilige Sen-

lungen. Schiffspark: 187 eiserne Schiffe, Getreidelager nebst Elevator u. elektr. Kran. Lager für Produkte aller Art im Rheinhafen zu Mannheim. Direktoren: Karl Schäfer, Herm. Dörtemann, Prokuristen: Peter Diehl, August Hof. Zentrale in Mannheim. C. 7. 8. Bureau in: Rotterdam, Amsterdam, Antwerpen, Ruhrort, Frankfurt a. M., Agenturen in: Mainz-Gustavsburg: L. Lyssenhop & Co., G. m. b. H., Strassburg-Kehl: Joh. Phil. Gruber. Vertreter in: Hamburg: Carl W. Pohl, Deichstr. 49, Zürich: Jos. Bloch-Metzler, Basel: Steinacher & Raef. Bankverbindungen in: Mannheim: Süddeutsche Diskonto-Gesellschaft, Duisburg-Ruhrort: A. Schaaffhausenscher Bankverein.

Speditions- und Schiffahrtsfirmen.

Seb. Boser, internationale Transporte, Louisenring. J. 7. 20. T. 729. Werftbureau: Güterhallenstr. 23. T. 729 u. 2117. T.-Adr.: Boser. Internat. Spedition, Rheinschiffahrt und täglicher Sammelverkehr nach Italien, 3—4wöchentl. Sammelverkehr nach der Schweiz. Eisenwaren-Sammelwaggonen nach Hamburg-Lübeck. Maschinengrosstransporte, Rhein- u. Seetransporte. Zentrale in Mailand. Inhaber: Seb. Boser, A.-G., in Mailand. Geschäftsführer in Mannheim: Ernst Ischia. Niederlassung in Düsseldorf. **Buxtorf & Cie.**, B. 6. 25. T. 1987. T.-Adr.: Buxtorfcomp. Geschäftsführer: G. A. Becker. Stammhaus in Basel.

Moritz von Carnap, Neckarvorlandstr., an der Binnenhafenbrücke. T. 1442. T.-Adr.: Carnap. Gegr. 1862. Spezialität: Holz-Spedition. Niederlassung in Karlsruhe-Hafen, T. 1757 u. 2558. Inhaber: Moritz von Carnap.

Georg Daun Sohn, T. 5. 7. T. 2921. Holzhandlung und Frachtlösserei. Inhaber: Josef Daun.

Peter Daun, Dammstr. 28. T. 2940. Flösserei.

Rudolph Dreyer, A. 3. 7a. T. 156. T.-Adr.: Rud. Dreyer. Spedition u. Kommission. Inhaber: Rudolf Dreyer.

Ph. Jac. Eglinger, O. 7. 22. T. 2987. Vertreter des Nordd. Lloyd, Bremen. Inhaber: Friedr. Heinr. Eglinger.

Paul Eichner's Nachfolger, B. 7. 14. T. 78. T.-Adr.: Eichner's Nachf. Spedition, Lagerhäuser mit Keller am Rheinhafen für Transit- und Inlandgüter. Inhaber: Albrecht Rub und Eberhard Rub. Prokuristen: Alex. Leicher u. Karl Schmitz.

Gustav Fasbender, Jungbuschstr. 10. T. 2739. Reederei. **Fr. Xaver Feldmann**, S. 6. 9. T. 1658. (Zweigniederlassung: Ludwigshafen, Pfalzstr. 1. T. 1658 Mannheim.) T.-Adr.: Feldmann Mannheim S. 6. Schiffahrt, Spedition, Assekuranz, Agenturen und Kommission.

Fischer & Rechsteiner Nachf., B. 7. 8. T. 234. T.-Adr.: Rechsteiner. Speditreure und Schiffsmakler. Zentrale in Venedig. Niederlassungen in Mailand, Luino, Como, Verona, Busto, Arsizio, Chiasso, Domodossola.

Forrer & Norkauer, L. 13. 3. Spedition und Mehl en gros. Inhaber: Johs. Norkauer.

Geber & Mader, M. 4. 4. T. Hauptbureau No. 275, 551, 1021. T. Werftbureau Mülhlahafen No. 404. T. Werftbureau Rheinhafen No. 1321. Spedition, Schiffahrt, Lagerung. Gesellschafter der „Vereinigte Speditreure u. Schiffer, Rhein-Schiffahrts-Ges. m. b. H.“. Agentur der Hollandsche Stoomboot-Mij., Amsterdam und des Koninkl. Holl. Lloyd, Amsterdam. General-Agentur der Basler Transport-Versicher.-Gesellschaft, Basel. Durchfrachtenverkehr mit der Koninkl. Niederländische Stoomboot Mij., Amsterdam. Inhaber: Ernst Geber, Mannheim. Prokurist: Fritz Müller, Mannheim. Lagerhäuser für Transit- und Inlandgüter. Werftanlagen in Mannheim u. Rheinau mit elektr. und Dampftrieb. Getreide-Elevator. Eigene Kohlenlagerplätze u. Siebwerk im Rheinhafen. Umschlag von Massengütern.

Gundlach & Bärenklu, Bahnhofplatz 7. T. 2182. Passage-, Reise- und Verkehrsbureau; Spedition, Agenturen. Generalvertretung der Red Star Line, Antwerpen, American Line, Holland-Amerika Line, Cunard Line Deutsche Ostafrika-Linie und der Woermann-Linie. Inhaber: Ferd. Bassery. Prokurist: E. Bassery.

Heilbronner Schiffsahrts-Kommissariat, Emil Hoffmann, Hauptniederlassung: Heilbronn, Zweigniederlassung: Mannheim, K. 3. 16. T. 197. Vertreter des Heilbronner Handelsvereins u. d. Neckarschiffersvereins.
Inspektion der Schleppschiffahrt auf dem Neckar, K. 3. 16. Inspektor: Leonhard Bleh.

Internationale Transport-Gesellschaft, A.-G., Filiale Mannheim, Louisenring 10. T. 209 u. 980. T.-Adr.: Transporttag, Spedition, Schifffahrt, Lagerung, Leitende Verwaltungsräte in Wien: Josef Mittler, Richard Mittler, Leopold Perutz. Direktoren in Mannheim: Otto Châtelain, Carl Steinschneider. General-Agentur: der Holland, Eisenbahn-Ges., Amsterdam, der Gesellschaft für den Betrieb von Niederländischen Staats-Eisenbahnen (für Oesterreich-Ungarn und die Balkanstaaten), der Deutsch-Atlantischen Telegraphen-Gesellschaft, Köln a. Rh. (für die Balkanstaaten). Speditions-Agentur der Ersten k. k. priv. Donau-Dampf-Schiffahrts-Ges. Fracht-Agentur der Dampfschiffahrts-Gesellschaft des Oesterreich, Lloyd in Triest. General-Agentur: der Westcott-Linie (Antwerpen-Levante), der Phoenix-Linie (Antwerpen-Newyork u. Antwerpen-Newport-News), der Leyland-Linie (Antwerpen-Quebec und Montreal, Antwerpen-Portland und Antwerpen-New-Orleans), der Castle-Linie (Antwerpen-Galveston) Durchkonnossemente von Mannheim nach allen obigen Plätzen, der Missouri, Kansas u. Texas Railway Co., der Königl. Serbischen Staatsbahnen, der Regulären Steamer Line Leach & Co., zwischen Gent und London, der Great Northern Railway of England, der Lancashire & Yorkshire Railway, d. Messageries Fluviales de France, Paris, Quai de la Seine, 28-33, des Rotterdam'schen Lloyd, Rotterdam. Agentur der Puritan Line (Antwerpen, Boston und Baltimore), der American Express Co., Durchfrachten-Verkehr nach Nordamerika. Filialen in: Antwerpen, Assig a. E., Belgrad, Berlin, Bremen, Bucarest, Budapest, Fiume, Galatz, Hamburg, Jassy, Köln a. Rh., Lemberg, London, München, Paris, Philippopol, Podwołoczka, Prag, Regensburg, Reichenberg i. B., Rotterdam, Rutschuk, Saloniki, Salzburg, Sofia, Tetschen a. E., Triest, Ueskib, Varna. Vertretungen in: Brünn, Olmütz, Constantinopel, Hannover, Mailand. Korrespondenten in: Adrianopel, Bellegarde, Chemnitz, Deadeagh, Genf, Hävre, Leipzig, Mähr. Ostrau, Smyrna.

Internation, Transport-Gesellschaft Gebrüder Gondrand, A.-G., Filiale: Mannheim, Bureau: H. 7. 20. T. 195 u. 1846. T.-Adr.: Gondrand, Kapital: Fr. 11 000 000 voll einbezahlt. Zentrale in Brig in der Schweiz. Vorstand: François Gondrand in Mailand und Clement Gondrand in Genua. Geschäftsführer in Mannheim: Valentin Ghisler. Spezialität: Internationale Transporte per Bahn und per Wasser. Spezial-Sammelverkehre für Normalgüter und metallurgische Produkte nach: Italien, Schweiz, Frankreich, Spanien, Oesterreich und Russland. Verkehre nach der Levante und dem Orient via Triest. Wasser-Verfrachtungen nach allen Richtungen, speziell nach: Italien, Spanien, Russland, England und der Levante. Spezialität: Vorteilhaftes Uebernehmen gegenüber den direkten internationalen Bahntarifen für Gross-Transporte jeder Art nach dem gesamten Auslande auf dem Bahn- und Wasserwege. Eigene Lagerräume für Güter jeder Art. Die betr. Filialen siehe Anzeige.

Franz Kessler, Rheinvorland 3. T. 240. T.-Adr.: Franz Kessler. Spedition, Agentur der Köln-Düsseldorfer Dampfschiffahrts-Ges. Tägl. Fahrten zwischen Mannheim-Rotterdam und sämtl. Zwischenstationen. Werfthalle am Rhein. Bahnanschluss. Inhaber: Gertrude Kessler Ww. u. Franz Mechler.

J. H. Koenigsfeld, Akademiestr. 15. T. 357 u. 2055. T.-Adr.: Koenigsfeld. Regelmässige Eilgüterdampfschiffahrt zwischen Rotterdam-Zwischenstationen-Mannheim/Ludwigshafen und umgekehrt. Spedition, Lagerung, Zollabfertigung. Zentrale in Rotterdam. (Siehe diese.) Inhaber: Joh. Heinr. Koenigsfeld und Karl Koenigsfeld in Rotterdam. Prokurist: Wilhelm Pfeiffer in Mannheim.

Kommandit-Gesellschaft Roesch & Co., F. 7. 14. T. 590. T.-Adr.: Roeschcompagnie. Spedition, Inhaber: Robert Roesch. Kommanditär: E. Roeke.

J. Kratzer's Möbelspedition und Lagerhaus, S. 6. 8. T. 298. T.-Adr.: Spediteur Kratzer. Zentrale in Mannheim. Geschäftsführer in Mannheim: J. Bros. Gebr. Kröll, Rheinvorland 1. T. 255. T.-Adr.: Gebr. Kröll. Reederel. Spedition und Güterbestätigerel. Auch in Ludwigshafen a. Rh. Vertreten in Ruhrort, Antwerpen, Rotterdam etc. Eigener Schiffsark. Spezialität: Massenguttransporte von und nach dem Mittelrhein, Holland und Belgien. Sammelverkehr, eigene Lagerhallen mit Gleisanschluss, Rollfuhrbetrieb, Seetransporte. Agentur der Herron's Lord Line, Antwerp to River Plate. Verkehr nach England durch die Midland Railway Co. Inhaber: A. Kröll Wwe. Prokurist: Georg und Robert Kröll.

Roland Küpper & Co., Rheinvorland 5. T. 66. Spedition. Agentur der Niederland. Dampfschiff-Reederei, Rotterdam. Tägl. Güter- und Passagierdampfergelegenheit Mannheim-Zwischenstationen-Rotterdam und umgekehrt. Eigene Güterhallen. Inhaber: Theodor Küpper. Prokurist: Gg. Pfisterer. Ludwig Kuhn, F. 5. 2. T. 2398. Frachtlösserei und Holzhandlung.

Lehnkering & Cie., Aktiengesellschaft, Abt. Mannheim, Louisenring 36. T. 191. T.-Adr.: Lehnkering. Zentrale in Duisburg. (Siehe diese.) Zweigniederlassungen in Dortmund, Hagen i. W., Münster i. W. und in Emden. Spedition, Reederel. Schwimmkran. Isolierung von Dampfkesseln. Geschäftsführer in Mannheim: A. Leinweber.

Lersch & Kruse, Neuer Rheinkai. T. 121, 707, 813. Spedition, Schifffahrt, Lagerung, Verschiffungen nach und von allen Stationen des Rheins mit Anschluss an die überseeisch verkehrenden Dampfer. Grosse trockene Lager- und Kellerräume, Wert-, Verlade- und Lagerhallen, Sammelladungsdiens nach Süddeutschland, Schweiz, Frankreich, Spanien, Italien. Vertretungen: der Rhein- und Seeschiffahrts-Gesellschaft, Köln, der Dampfschiffahrts-Gesellschaft Hamburg, G. m. b. H., Hamburg, der Hamburg-Amerika-Linie, Hamburg, der Holland-Amerika-Linie, Rotterdam, Niederlassungen unter gleicher Firma in: Iserlohn, Hagen i. W., Chiasso, Como. Prokurist u. Geschäftsführer in Mannheim: Georg Hellmuth.

Alfred Lutz, Kommandit-Gesellschaft, Parkring 1. Schleppschiffahrt, Dampfkranbetrieb. Geschäftsführer: Alfred Lutz.

Eug. Lutz, Rheinstrasse 5. T. 142. T.-Adr.: Eugen Lutz. Spedition, Schifffahrt, Lagerung, Massentransporte, Kohलगrosshandlung, Güterumschlag in Rheinlan, Strassburg, Kehl. Niederlassung in Karlsruhe, T. 287. Inhaber: Eugen Lutz sen., Hermann Lutz und Eugen Lutz jun. Reichsbankgiro-Konto in Mannheim.

H. J. Maas & Co., Dalbergstr. 1. T. 1797. T.-Adr.: Maas Dalbergstrasse. Spedition. Regelmässige Dampfschleppschiffahrt von Antwerpen, Rotterdam nach dem Oberrhein und Main, sowie von Mannheim nach den Häfen des Mittel- und Oberrheins. Durchfrachten nach allen überseeischen Häfen. Inhaber: H. J. Maas u. Bernhard Maas.

Innocente Mangili, Rheinstr. 9. T. 1606, 1613. T.-Adr.: Mangili Mannheim. Zentrale in Mailand. Gegr. 1816. Inhaber: Innocente Mangili. Akt.-Ges. in Mailand. Leiter: Prokurist Rich. Stössel in Mannheim. Filialen in: Frankfurt a. M., Kaiserstr. 61, T. 1397 u. 5797; Düsseldorf, Leopoldstr. 1, T. 637; Nürnberg Zufuhrstr. 12, T. 3933; Chemnitz, Poststr. 36, T. 1538. Ursprünglich für den Betrieb der Sammelverkehre aus Deutschland, Belgien und Holland nach Italien errichtet, befassen sich die sämtlichen Filialen jetzt mit Verkehren nach allen Richtungen, mit Fluss- und Seetransporten, Lagerung und Assekranz. Speziell Verkehre nach Italien, der Schweiz, Südf Frankreich, Spanien und Oesterreich für Normal- und Spezialgüter, sowie für metallurgische Produkte wurden bis zur Vollkommenheit ausgebaut. Eine weitere Spezialität bildet der Exportverkehr nach Hamburg und Lübeck für metallurgische Produkte; ferner

- Schnellverkehr via Rhein nach Grossbritannien und Irland, sowie nach Russland.
- Mannheimer Packetfahrt-Gesellschaft m. b. H.** T. 1475. Spedition, Lagerung, Bestätterei, Kommission, Rollfuhrpark. Direktor: Carl Anstett. Geschäftsstelle Mannheim des Packetfahrt-Verbandes.
- Mannheimer Schifffahrts- & Speditions-Gesellschaft mit beschränkter Haftung.** B. 1. 6. T. der Fracht-abt.: 432, T. der Expedition: 171. T.-Adr.: Mannschiff. Schifffahrt, Spedition, Lagerung, Assekuranz, Rheinschifffahrtsverkehr. Departement für den Verkehr nach Grossbritannien unter der Firma Mannheim Shipping & Forwarding Office Ltd. Ueberseeverkehr. Geschäftsführer: Rudolf Schönwasser und Ferd. Hötscher.
- Albert Merikofer,** D. 7. 10. T. 1764. T.-Adr.: Merikofer. Verkehrs-Inspektor der Koninkl. Nederlandsche Stoomboot Maatschappij und der Hollandische Stoomvaart Maatschappij. Kommerzieller Vertreter der Stoomvaart Maatschappij Nederland und des Koninkl. West-Indische Maatschappij, alle in Amsterdam.
- Karl Metzger,** D. 6. 13. T. 556. Schiffsbefrachter.
- August & Emil Nieten,** J. 7. 19. T. 217. Lager: Fruchtbahnstr. 22-35. T. 3923. T.-Adr.: Nieten. Spedition, Schifffahrt. Spezialität: Holzspedition durch erstklassiges eigenes Schiffsmaterial. Lagerung, Sortierung, Vermessung, Zollabfertigung. Regelmässiger direkter Verkehr nach allen Hauptstationen des Mittel- und Niederrheins, sowie nach Holland und Belgien. Niederlassung in: Karlsruhe, Kehl a. Rh. und Würzburg. Inhaber: Carl August Nieten.
- Gebr. Page,** Jungbuschstr. 25. T. 878 u. 4078. T.-Adr.: Gebr. Page. Schleppschifffahrt Eigener Schiffspark. 9 Schleppdampfer mit 1680 ind. HP. Inhaber: Jakob, Karl, Sebastian und Philipp Page.
- J. Reichert Söhne,** Zentralgüterbahnhof. T. Frachtgüterbestätterei: 138 u. 1767. Eilgutbestätterei T. 955. T.-Adr.: Reichert Söhne, Bahnamtl. Güterbestätterei, Spedition und Lagerung. Inhaber: Bernhard und Ludwig Reichert und Jakob Gräff.
- Rhenania, Rheinschifffahrts-Gesellschaft m. b. H., Rotterdam, Homberg, Strassburg, Akademiestrasse 5.** T. 375. Schifffahrt von Rotterdam, Antwerpen, Amsterdam bis Strassburg i. Els. (Näheres siehe unter S. Rosenberg.)
- Rhenania, Speditions-Gesellschaft m. b. H., vorm. Leon Weiss,** Verbindungskanal, 1. Ufer 10-13. T. 303. T.-Adr.: Weissleon. Speditionen jeder Art. Spezialität: Getreide und Saaten. Eigene Lagerhäuser mit Elevatorenbetrieb.
- Rhein- und Seespeditions-Gesellschaft mit beschränkter Haftung,** Parkring 33. T. 273, 399, 1435. T.-Adr.: Rheinspedition. Spedition, Lagerung, Assekuranz. General-Agentur der Rhein- und Seeschifffahrts-Ges., Köln. Eigene Lagerhäuser im Mühlau- und Industriehafen, für Getreide und Güter aller Art. Elektrische Aufzüge, elektr. und Dampfkranen. Geschäftsführer: Carl Gottlieb Maier. Prokuristen: Friedrich Schneider und Carl Schweitzer.
- Rheinische Transport-Gesellschaft Wm. Egan & Co.,** Neues Rheinkanal II. T. 753 u. 1646. Schifffahrt, Spedition, Lagerung. Zentrale in Frankfurt a. M.
- H. Ristelhueber's Nachf.,** Luisenring 37. T. 119. T.-Adr.: Ristelhueber. Spedition, Reederei, Kohlen en gros. Niederlassungen in Waldshut und Singen. Inhaber: Alfred Wehinger.
- S. Rosenberg,** Akademiestr. 5. T. 375. T.-Adr.: Unitaet, Spedition und Schifffahrt. General-Agentur der „Rhenania“. Rheinschifffahrts-Ges. m. b. H., Rotterdam, Homberg, Strassburg und der Firma Gebr. van Uden, Rotterdam, Amsterdam, Antwerpen und Duisburg. Rhein- und Seetransporte. Inhaber: Frau S. Rosenberg Ww. u. Hermann Hecht.
- Schenker & Co.,** Bureau in der eigenen Güterhalle am Binnenhafen, verl. Jungbuschstr. 1. T. 528 u. 1932. T.-Adr.: Schenker, Spedition. Agentur der französischen Ostbahn. Zentrale in Wien I, Neuthorgasse 17. Filialleiter: August Lorentz.
- Schleppbureau „Jus et Justitia“,** Jungbuschstr. 15. T. 393. T.-Adr.: Schleppbureau Mannheim. Vermittlung von Talschleppgelegenheiten für die Mitglieder des Partikulierschiffer-Verbandes „Jus et Justitia“. Mannheim. Geschäftsführer: H. Klein.
- Karl Schroers,** Beilstr. 10. T. 63. T.-Adr.: Karl Schroers. Zentrale in Duisburg. Reederei und Spedition. Uebernahme von Massentransporten nach sämtlichen Rheinstationen berg- und talwärts. Geschäftsführer: Hugo Klein.
- Serff & Braselmann,** K. 2. 11. T. 985. Spedition. Möbeltransport, Lagerhaus. Inhaber: Carl Serff.
- Heinrich Söllner,** Eifenstr. 49-51. Lager: Helmholtzstrasse 9. T. 2370. Inhaber: Balthasar, Heinrich Söllner. Frachtflösserei u. Holzhandlung.
- Süddeutsche Schifffahrts-Gesellschaft m. b. H.,** Rheinstrasse 9. T. 1606 u. 1613. T.-Adr.: Süddeutsche Schifffahrt. Spedition u. Schifffahrt. Spezialität: Holztransporte, ab Karlsruhe bez. Mannheim nach dem Mittel- und Niederrhein unter Garantie einer fachmännischen Ausführung. Lagerung, Sortierung und Vermessung auf eigenen Plätzen in Karlsruhe und Mannheim. Inhaber: Innocente Mangili, A.-G., Mailand. Direktion: Richard Stössel, Mannheim. Bevollmächtigter: Gustav Bruckwilder.
- F. J. Robert Traub,** U. 4. 13. T. 2699. Spedition und Schiffsbefrachtung. Vertreter der Firmen Julius Bauer, Heilbronn und A. Landerer, Heilbronn.
- C. Wagshäuser,** C. 8. 10. T. 96. T.-Adr.: Wagshäuser. Spedition, Schifffahrt, Lagerung. Inhaber: Carl Wagshäuser. Zweigniederlassung in Karlsruhe-Baden. Geräumige Lagerplätze für Massengüter mit Wasser-, Bahn- und Fahr-Anschlüssen in Mannheim u. Karlsruhe. Spezialität: Holz-, Getreide- u. Massengut-Spedition unter Garantie fachmännischer Bedienung. Vermietung von Räumen für Lager- u. Industriezwecke mit Anschluss an die gesamte Schifffahrt.
- Wilhelm Woerlen,** Luisenring 52. T. 330. T.-Adr.: Woerlen. Vertreter der Deutschen Levante-Linie, Hamburg und der Firma G. Tonnelier, Antwerpen (siehe deren Listen). Verteilung von Sammelwagen. Grosse trockene Lagerräume mit Bahnanschluss.
- M. Zietzschmann,** Industriestr. 23. T. 1333 u. 1988. T.-Adr.: Zietzschmann. Zentrale in Duisburg. Rheinschifffahrt, Spedition, Lagerung, Dampfkranenbetrieb. Spezialverkehr zwischen Mannheim und Duisburg. Düsselndorf, Köln, Rotterdam. Geschäftsführer: Julian J. Arnold.

Kohlenreedereien, Kohलगrosshandlungen, Brikettfabriken u. s. w.

- Anthrazit-, Kohlen- und Koks-Werke, G. m. b. H., in Rheinau bei Mannheim.** (Stadt-bureau in Mannheim. Rheinstr. 10.) Stammkapital: 600 000 Mark. T. 1439. T.-Adr.: Anthrazitwerke Mannheim. Geschäftsführer: Direktor Eduard Gebhard in Mannheim, Friedrichsplatz 8.
- Fr. Aron,** Qu. 5. 1. T. 3791. Kohlen-, Koks- u. Holzhandlung. Inhaber: Fr. Aron. Prok.: Rudolf Aron.
- Fritz Baumüller, G. m. b. H.,** Luisenring 26. T. 514. Kohlen- und Kokshandlung. Geschäftsführer: Fr. Baumüller, Mannheim und Wilh. Backhaus, Worms.
- Bernauer & Co.,** Jungbuschstr. 11. T. 631. Kohlenhandlung. Inhaber: Karl Bernauer.
- Carl Bischoff & Sick,** G. 7. 11. T. 524. T.-Adr.: Bischoff Sick. Kohlen, Koks, Brikets. Inhaber: Carl Bischoff.
- Braunkohlen-Briket-Verkaufs-Verein, G. m. b. H.,** Köln, Zweigniederlassung Mannheim, D. 4. 10. T. 1638. in Rheinau T. 3116. Prokuristen: Theod. Brüning und Leo Nordmann.
- Carl Geldner,** Rheinstr. 7. T. 681. Kohलगrosshandlung. Mitglied des Kohlenkontors. Niederlassung in Basel. Ruhrkohlen, Saarkohlen, Braunkohlenbrikets, Gaskoks usw. Inhaber: Carl Geldner, Basel, Richard Wulff, Mannheim. Prokurist: Jos. Bund.
- Heinrich Glock, Gesellschaft m. b. H.,** Hafenstr. 15. T. 1155 u. 2972. Braunkohlenbriketts. Geschäftsführer: Heinrich Glock.
- F. Grohe,** K. 2. 12. T. 436. Kohलगhandlung. Inhaber: August Kuntz, Terese Kuntz u. Friedrich Grohe.
- Julius de Gruyter,** Fruchtbahnstr. T. 646. T.-Adr.: Gruyter. Kohलगrosshandlung und Reederei. Zen-

- trale in Duisburg. Mitglied des Kohlenkontors. Kranenbetrieb, Dampfsiebwerk, Hochbahn mit elektrischem Aufzug. Geschäftsführer in Mannheim: Aug. Hess.
- Fr. Hager**, B. 6. 22a. T. 667. Kohlen und Koks.
- Wilh. Hahn**, Neckarvorlandstr. 18-41. T. 2788. Fülllager und Sägerei im Rheinauhafen. T. 3680. Braunkohlenbriketts, Stückerholzer, Holzkohlen usw. Inhaber: Wilhelm Hahn.
- Franz Haniel & Co.**, Abt. Presskohlenwerk Mannheim, Fruchtbahnhofstr. 11. T. 787. Reederei und Kohलगrosshandlung. Zentrale in Ruhrort. (Siehe diese). In Mannheim: Brikettfabrikation, Kohlen-separation, maschinelle Verladung, Reparaturwerkstätte. Werksleitung: P. Schmidt.
- Harpener Bergbau-Aktien-Gesellschaft**, Abteil. Schifffahrt, Mülheim a. d. Ruhr, Betrieb Mannheim, Louisenring 1. T. 176. T.-Adr.: Harpen Mannheim. Reederei und Kohlenversand.
- Adolf Harloff**, Gesellschaft mit beschränkter Haftung, Industriehafen, Lagerstr. 6. T. 1852. Kohlenhandlung, Reederei. Zentrale in Kassel. (Siehe diese.) Leiter: Schultheiss.
- Fr. Hoffstaetter**, Louisenring 61. T. 561. Kohlenhandlung. Inhaber: Fr. Hoffstaetter sen., Fr. Hoffstaetter jr. und Chr. Hoffstaetter.
- Wilhelm Jansen**, Böckstr. 1. Vertreter der Reederei u. Kohलगrosshandlung H. Paul Disch in Duisburg.
- Klefer & Strelber**, T. 1037. T.-Adr.: Streber Mannheim. Spedition, Kranverladung und Lagerung von Kohlen und allen Roh- u. Massengütern im Mühlauhaf.
- Ph. L. Lehmann**, E. 7. 22a, Rheinstr. T. 647. T.-Adr.: Lehmann Kohlenhandlung, Kohlenhandlung, Lager im Binnenhafen mit elektr. Kranenbetrieb. Inhaber: Ph. L. Lehmann, Karl Lehmann. Prokura: Frau G. Lehmann.
- Luhde, Schulte & Co.**, Louisenring 24. T. 1173. T.-Adr.: Gluckauf. Kohlen, Koks, Briketts und Gaskoks en gros. Inhaber: Heinrich Luhde und Emil Schulte.
- M. Maas Ww.**, Rosengartenstr. 34. Kohlen, Koks und Briketts en gros. Inhaber: Ww. Sophie Maas.
- D. Mackh, G. m. b. H.**, Bureau und Lager: Rheinkaiserstr. 25. T. 1189. Kohलगrosshandlung. Mitglied des Kohlenkontors. Geschäftsführer: D. Mackh.
- Mannheimer Kohlenhandels-Gesellschaft mit beschränkter Haftung**, B. 1. 9. T. 1281. Kohlen und Koks en gros. Geschäftsführer: Franz Schönsiegel und Joseph Kühner.
- J. Marchfeld**, Qu. 7. 20. T. 1461. Kohlen- und Koks-handlung. Inhaber: Jakob Marchfeld, Wien. Prokurist: Theodor Müller.
- Wilhelm Menthen**, B. 6. 25. Lager: Neckarhafen 65 und Ludwigshafener Rheinufer. T. 2831. Engl. Anthrazit-, Industrie- und Hausbrand, Ruhrkohlen- und Koks-grosshandlung.
- Ph. Oestreicher**, L. 13. 24. T. 1682. T.-Adr.: Ph. Oestreicher. Niederlassungen: Stammhaus in Loerrach, Filiale in Offenburg, Gegr. 1870, Grosshandlung in Kohlen, Koks u. Briketts von der Saar, Ruhr, Belgien u. England, Ruhrkohlen von eskalischen und syndikatreien Zechen, Verladeanlage u. Lager am Rheinauhafen. Inhaber: Ph. Oestreicher und Rudolf Oestreicher in Lörrach, Ph. Oestreicher jr. in Offenburg und Albert Vogel in Mannheim.
- Ludwig Post**, L. 13. 12. T. 241. Kohlen und Koks, Bergwerks- und Hüttenprodukte. Inhaber: Arg. Post.
- Raab, Karcher & Co.**, Ges. m. b. H., E. 7. 23. T. 507. 451. T.-Adr.: Raab Karcher. Kohलगrosshandlung, Mitglied des Kohlenkontors. (Siehe auch unter Strassburg und Duisburg.) Prokuristen in Mannheim: Karcher, Erlenbach u. Schuff. 5 Krane mit dazugeh. Siebwerk, elektrische Aufzüge und 3 Kohlenbrechwerke im Binnenhafen.
- Rheinische Kohlenhandel- und Reederei-Gesellschaft m. b. H.**, Zweigniederlassung Mannheim, Rheinstr. 10. T.-Anschlüsse No. 6360-6365. T.-Adr.: Kohlenkontor. Zentrale in Mülheim a. d. Ruhr. Prokuristen in Mannheim: Hahn, Gebhard, Ansoerge, Merseburg, Ricken, Steyer.
- Franz Schunck & Co.**, R. 1. 144b. T. 3443. Kohlen und Koks. Inhaber: Franz Schunck.
- Stachelhaus & Buchloh**, Gesellschaft mit beschränkter Haftung, E. 7. 22. T. 378 u. 1880. T.-Adr.: Stachelhaus Mannheim. Kohlenhandlung, Brikettfabrik und Reederei. Lager in Rheinau: T. 2650. Lager in Karlsruhe: T. 378. Mitglied des Kohlenkontors.
- Wilhelm Steigmeyer & Co.**, D. 4. 6. T. 1235. T.-Adr.: Steigmeyer. Kohलगrosshandlung u. Reederei. Inhaber: Wilhelm Steigmeyer in Mannheim und Th. Whitaker in Leeds (England).
- Hugo Stinnes**, Gesellschaft mit beschränkter Haftung, Neckarvorlandstr. 88 u. Rheinauhafen. T. 1568. T.-Adr.: Hugo Stinnes. Vertretung der Firma Hugo Stinnes, Mülheim a. d. Ruhr und der Strassburger Kohlen-Aufbereitungs-Anstalt mit beschränkter Haftung, Strassburg i. E. und Rheinau i. Baden. Alleinverkauf der Produkte der Saar- und Mosel-Bergwerksgesellschaft Karlingen, Gruben „Stittel“ und Merlenbach. Prokurist: Heinrich Vahle.
- Math. Stinnes**, D. 7. 12. T. 126 Hauptbureau. Brikettfabrik. T. 126. T.-Adr.: Math. Stinnes. Brikettfabrikation, Verladeeinrichtungen, Sieberei, Kohlen- und Koks-grosshandlung, Reederei (Siehe Mülheim a. d. Ruhr.) Verladestellen im Mühlauhaf und am Rheinkai. Inhaber: Leo Stinnes, Mannheim, Gustav Stinnes, Mülheim a. d. Ruhr und Kommerzienrat Küchen, Mülheim a. d. Ruhr. Bevollmächtigter: A. Zerwes, Mannheim.
- Stöck & Fischer**, C. 8. 9. T. 501. T.-Adr.: Stöckfischer. Kohलगrosshandlung. Mitglied des Kohlenkontors. Zentrale in Bingerbrück. Inhaber: Komm.-Rat C. A. Fischer sen., C. A. Fischer jun., Hch. C. Fischer, in Bingerbrück, Wilhelm C. Fischer in Mannheim. Prokuristen: Friedr. Eichrodt, Otto Ständer und Friedr. Schoenemann.
- M. Stromeyer**, Lagerhausgesellschaft, Zweigniederlassung Mannheim. T. 1963. T.-Adr.: Stromeyer Lagerhaus. Grosshandlung in Kohlen, Koks, Briketts und Holzkohlen. Zentrale in Konstanz. Weitere Niederlassungen in Karlsruhe, Stuttgart-Cannstatt, Duisburg.
- Syndikatreie Kohlenvereinigung, Ges. m. b. H., Mannheim**. Hauptkontor und Lager: Industriehafen, Lagerstr., T. 1777. 1917. Stadtkontor: Plancken, D. 4. 7. T. 1919. T.-Adr.: Syndikatreie. An- und Verkauf, sowie die Aufbereitung von Kohlen, Koks und Briketts; die Herstellung von Briketts und Koks, sowie Gewinnung sämtl. Nebenprodukte, Erwerb von Kohlenbergwerken, Immobilien, Beteiligung an Unternehmungen, welche mit den vorgenannten Geschäftszwecken in Zusammenhang stehen. Eig. Anlagen im Industriehafen mit über 30 000 qm und mit über 700 m Wasserfront, mit 2 elektr. betriebenen Verladebrücken, Siebwerk, Dampfkrane etc. Grosser Fuhrpark. Geschäftsführer: Eugen Fehlauer, Mannheim, Joseph Poppo, Berlin. Prokuristen: Eugen Bauer, Mannheim, Heint. Marx, Frankfurt a. M. Zweigniederlassungen in Offenbach, (Frankfurt a. M.) und Rotterdam.
- J. K. Wiederhold**, Louisenring 37. T. 616. Kohlenhandlung. Inhaber: Joh. Konrad Wiederhold, Karl und Heint. Wiederhold.
- Schliffsweriten und diverse einschl. Firmen**.
- Gehr. Heuss**, Industriehafen. T. 632. T.-Adr.: Gehr. Heuss. Schiffswerft und Ankerfabrik. Schiffsanker, Schmiedestücke für Schiffs- und Maschinenbau, Schiffsreparaturen. Vertreter in Rotterdam: H. Loock & Co. Verkaufsstelle und Lager in Antwerpen: A. Lever de Groot & Co. Inhaber: Wilhelm Heuss. Prokurist: Wilhelm Heuss jun.
- Mannheimer Maschinenfabrik Mohr & Federhaß**, Friedriehselderstr. 8-13 und Neckarau, Eisenbahnstr. 12. T. 16 u. 1818. Neckarau: T. 883. Maschinenfabrik. Spezialitäten: Verladevorrichtungen, Krane, Aufzüge, Waagen usw. Inhaber: Herm. Mohr, Felix und Otto Mohr.
- Oberrheinische Dampfbaggerei, G. m. b. H.**, T. 1407. T.-Adr.: Oberrheinische Dampfbaggerei Mannheim, Filialen in Karlsruhe und Ludwigshafen. Geschäftsführer: G. J. Huttlings.

Schiffs- und Maschinenbau-Aktien-Gesellschaft, Weiffstrasse 24. T. 232. Maschinenfabrik und Schiffsverfert. Direktor: Richard Blümcke.
Egon Schwartz, T. 6. 21 (Friedrichsring). T. 1734. Vermittlung von Hypotheken auf neue Schiffe und Boote.

Meersburg.

Stadt a. Bodensee, 1897 Einw., Kreis Konstanz, Amtsbezirk u. Amtsg. Ueberlingen, Landger. Konstanz. Nächste Eisenbahnstation: Unteruhldingen (5 km).
 Schiffsanlegeplatz.

Staatlicher Sicherheits- und Handelshafen, 80 a 280 m. Ladeplätze 1 Handkran (2,5 t) und 1 Ladeschuppen.
 Notar: Jung.
 Bürgermeisteramt. T. 6. Bürgermeister: Max Maier.
 Bahnamtl. Spediteur: R. Hüttenbach, Güterbestätter.

Messkirch.

Stadt a. d. Ablach, 2233 Einw., Kreis u. Landger. Konstanz. Station der Strecke Radolfzell-Sigmaringen. Bezirksamt. T. 2. Bezirksamtmann: Dr. Pfützer.
 Amtsgericht Messkirch. RA.: Dr. Welte (a. b. L.).
 GV.: Göpprich in Pfullendorf.
 Notar: Schleck.
 Bürgermeisteramt. T. 3. Bürgermeister: Joh. C. Weisshaupt.
 Amtl. Güterbestätter: Anton Rau.

Mosbach (Baden).

Stadt a. d. Elz, 3880 Einw., Kreis Mosbach, Oberlandesger. Karlsruhe. Station der Strecken Heidelberg-Würzburg, Mosbach-Mudau, Mosbach-Meckesheim und Mosbach-Heilbronn.

Landgericht Mosbach (Baden). 165 794 Eingesessene. 15 RA. Präs.: Eisenlohr. RA.: Bopp, Kapferer, Lazarus Neumann, Rheindl, Schumann, Wittmer, Knoth (Fiskalanwalt), in Mosbach: Bützel, Löhr, Eug. Neumann, Spiegel, in Tauberbischofsheim: Jaack in Wertheim.
 Amtsgericht Mosbach (Baden). (2 AR.) RA.: Die beim Landgericht aufgeführten. GV.: Halblaub in Mosbach und Angstmann in Neckarbischofsheim.
 Notare: I.: Leist, II.: Friedmann.
 Bezirksamt. T. 25. Bezirksamtmann: Reg.-Rat Dörle.
 Wasser- und Strassenbau-Inspektion. T. 26. Oberbauinspektor: Kitzratschky.
 Bürgermeisteramt. T. 28. Bürgermeister: Jac. Renz.

Speditionsgeschäfte.

Wilhelm Banspach. T. 34. Möbeltransportgeschäft.

Müllheim (Baden).

Stadt, 4200 Einw., Kreis Lörrach, Landger. Freiburg. Station der Strecken Freiburg-Basel und Müllhausen-Müllheim.

Amtsgericht Müllheim (Baden), zugleich Rheinschiffahrtsgericht. RA.: Hirsch. GV.: Hönninger.
 Notar: Dinger.
 Bezirksamt. T. 33. Bezirksamtmann: Oberamtmann Hebling.
 Bürgermeisteramt. T. 18. Bürgermeister: Karl Nikolaus. Frachtfuhrmann: Held.

Neckargemünd.

Stadt a. d. Elsenz u. d. Neckar (seit 1. Jan. 1907 eingemeindet; Kleingemünd), 2637 Einw., Kreis, Amtsbezirk, Amts- u. Landger. Heidelberg. Station der Strecken Heidelberg-Neckarelz u. Heidelberg-Jagstfeld. Schiffsanlegeplatz, Lauer, 80 m Ladeplätze. 1 Schiffsbauanstalt von A. Roth.

Notare: I.: Wehrauch, II.: Jacobi.
 Bürgermeisteramt. T. 4. Bürgermeister: Franz Heeg.
 Spedition: Michael Geiger, bahnamtl. Spediteur, Spedition und Lagerung.

Neckarhausen (Amt Mannheim).

Dorf, am Neckar, 1709 Einw., Kreis, Amtsbez., Amts- und Landger. Mannheim. Station der Strecke Mannheim-Heidelberg. Telefonanruf: Amt Ladenburg, Ladeplätze Laner, 105 m Ladeplätze.
 Bürgermeister: Gustav Laumann.

Offenburg (Baden).

Stadt a. d. Kinzig, 16 081 Einw., Kreis Offenburg, Oberlandesgericht Karlsruhe. Station der Strecken Karlsruhe-Freiburg, Strassburg-Lahr und Offenburg-Singen.

Landgericht Offenburg (Baden). 263 934 Eingesessene. 22 RA. Präs.: Zehnter. RA.: Bechler, Brandstetter, Burger, Friedmann, Dr. Günzburger, Katz, Dr. König, Kornmayer, Dr. Krieg, Leonhard (Fiskalanwalt), Muser, Dr. Neff, Dr. Rombach, Rothaupt, Schneider, Veit, in Offenburg: Kantz, Fr. Schmitt, in Kehl: Gebhardt, Gugel, Metzger, Strohmeier, in Lahr: Werlein, Zitsch, in Trüberg.

Amtsgericht AOffenburg (Baden), zugleich Rheinschiffahrtsgericht (2 AR.). RA.: Die beim Landgericht aufgeführten. GV.: Brunner, Schotter, Störk, in Offenburg, und Zölle in Gengenbach.

Notare: I.: Aberle, II.: Hollerbach, III.: Dr. Straub.
 Bezirksamt. T. 20. Bezirksamtsvorstand: Geh. Reg.-Rat Emil Nussbaum.

Nebenzollamt. Zollverwalter: Ambrosius Hillebrand.
 Rheinbauinspektion. T. 158. Bezirk: Strecke von der Kappel-Rheinmünder Schiffbrücke bis zur Achermündung bei Greffern. Wasserbauinsp.: Friedr. Siebert.

Wasser- und Strassenbau-Inspektion. T. 185. Oberbauinspektor: Herm. Frey.
 Eisenbahn-Betriebs-Inspektion.

Eisenbahnbau-Inspektion.
 Eisenbahn-Stationenamt. T. 18.
 Eisenbahn-Güterverwaltung. T. 18.
 Eisenbahn-Betriebs-Werkstätte.
 Eichamt. Vorstand: Stadtrat Emil Huber.
 Bürgermeisteramt. T. 11. Oberbürgermeister: Fritz Hermann.

Speditionsgeschäfte.

Emil Baur, Am Güterbahnhof. T. 203. Spedition und Lagerhaus. Kommission.
 Becht & Göhringer. T. 12. Bahnamtl. Spedition.
 Ferd. Hauger Nachf. T. 244. T.-Adr.: Hauger Nachf. Spedition, Zollabfertigung. Vertreter der Mannheimer Lagerhaus-Gesellschaft, der Hamburg-Amerika-Linie und der Firma H. Winkert & Co., Amannweiler. Inhaber: Willy Wagner.
 B. Huber Ww., Wasserstr. 1. T. 174. Möbeltransport.

Pforzheim.

Stadt a. d. Enz u. Nagold, 61 601 Einw., Kreis u. Landger. Karlsruhe. Station der Strecken Pforzheim-Wildbad, Karlsruhe-Mühlacker, Horb-Pforzheim u. Nebenbahn Pforzheim-Herrenalb.

Amtsgericht Pforzheim, mit einer Kammer für Handelssachen (6 AR.). RA. (a. b. L.): Dr. Bloch, Brenk, Brombacher, Dufner, Fetterer, Grosholz, C. H. Gross, Dr. Krati, Müller, Dr. Netter, Maier, Dr. Trautwein, Ad. Weil, — RA. bei der Kammer für Handelssachen: Die vorstehend aufgeführten, ferner Becker, Bender, Byünski, Dr. Ellenbogen, Fischer, Frey, Dr. Friedberg, Dr. Friedmann, Frühauf, Dr. Goldschmidt, Dr. Heinrich Haas, Dr. Ludwig Haas, Händel, Harrer, Klinkowstrom, Dr. Kratzer, Krenzler, Dr. Kullmann, Kusel, Dr. Loretz, Dr. Meier, Max Oppenheimer, Salomon Oppenheimer, Reutti, Dr. Salzer, Dr. Sanders, Dr. Ludwig Schneider, Dr. Schrag, Dr. Moritz Strauss, Dr. Süpfle, Trunk, Voegelé, Otto Weil, Dr. Leopold Weil, Dr. K. Wolff, in Karlsruhe: Hoerner, Schmitt, in Bretten: Dr. Duttenhofer, Rödelstab, Rothschild, Straus, Dr. Trenkle, Weber, in Bruchsal: Neuhum, Deimling, in Durlach. GV.: Blum, Dries, Ehrler, Haury, Jucholz, Krüger, Max, Mussler, Weber.

Notare: I.: Merklinger, II.: Simon, III.: Huber, IV.: Dr. Odenheimer, V.: Rüger.

Bezirksamt. T. 143. Bezirksamtsvorst.: Philipp Jolly.
 Hauptsteueramt. Vorstand: Emil Müller.
 Wasser- und Strassenbau-Inspektion: Vorstand: Karl Wielandt.

Reichsbanknebenstelle.
 Bürgermeisteramt. T. 30. Oberbürgermeister: Ferd. Habermehl.
 Eichamt. Vorstand: Albert Prestinari.

Handelskammer für den Amtsbezirk Pforzheim, Zerenstr. 1. T. 200. Vorsitzender: C. W. Meier. Geschäftsführer: Dr. C. Kaesmacher. Vertreter im Badischen Eisenbahnrat: C. W. Meier.

Speditionsgeschäfte.

Anton Lohr. T. 140. T.-Adr.: Lohr, Pforzheim. Spedition und aml. Güterbestätter, Lagerung, Zollabfertigung. Inhaber: Anton Lohr.

Anton Heinen. T. 127. Spedition.

Gebr. Vollmer. T. 983. Spedition.

Möbeltransport.

Karl Leibbrand. T. 1253. Möbeltransport.
Ad. Maier, Spezial-Möbeltransportgeschäft. Mitglied der Deutschen Möbeltransport-Gesellschaft.

Kohlenhandlungen.

Robert Gengenbach. T. 1118. Kohlenhandlung, Spedition, Fuhrgeschäft.

Victor Hoffmann. T. 408. Kohlen, Koks- und Brikketthandlung.

August Kaufmann. T. 181. Kohlen- und Kokshandlung.

Ferd. Laible. T. 308. Kohlenhandlung. Inhaberin: Anna Laible Ww. Prokurist: Carl Roth.

Radolfzell.

Stadt u. Seebad a. Untersee, 5300 Einw., Kreis, Amtsbezirk a. Landgericht Konstanz. Station der Strecken Basel-Konstanz, R.-Friedrichshafen-Lindau u. R.-Sigmaringen. Schiffsanlegeplatz. 275 m Ladeplätze. 2 mal wöchentl. Dampferverkehr für Güter und Personen. Motorbootverkehr.

Amtsgericht Radolfzell. RA.: Bohl. GV.: Hartmann, Metz.

Notar: Gagg.

Nebenzollamt. Vorstand: Eppenspayer.

Bürgermeisteramt. T. 5. Bürgermeister: H. Riedlinger.

Spedition: Diez & Vogler. T. 40. T.-Adr.: Spediteur Diez. Bahnaml. Güterbestätterei, Baggerei. Inhaber: Carl Diez.

Rastatt.

Stadt a. d. Murg, 14403 Einw., Kreis Baden, Landgericht Karlsruhe. Station der Strecken Karlsruhe-Oos, Rösschwoog-Mannheim, Weisenbach-R. u. Obermodern-Rastatt.

Amtsgericht Rastatt, zugleich **Rheinschifffahrtsgericht** (2 A.). RA. (a. b. L.): Bräunig, Götzmann, Pletscher, Dr. Vogel. GV.: Schuhmacher, Stober, Striegel.

Notare: I.: Barger, II.: Eicheler, III.: Kellner, IV.: Dr. Schwarzschild.

Bezirksamt. T. 14. Bezirksamtsvorstand: Geh. Rez.-Rat Oskar Frech.

Eisenbahnbau-Inspektion. T. 5.

Wasser- und Strassenbau-Inspektion. T. 178. Vorstand: Grossherz, Oberbauinspektor Georg Wieser.

Reichsbanknebenstelle. T. 155. Bankdirektor: Hermann Müller.

Bürgermeisteramt. T. 54. Bürgerm.: Alfred Bräunig. Elias Hatz, aml. Güterbestätter für Frachtgüter.

Rheinau (Baden).

Zur Gemeinde Seckenheim gehörig, 3648 Einw., Kreis, Amtsbez., Amts- u. Landgr. Mannheim. Station der Strecken Mannheim-Karlsruhe, Mannheim-Hockenheim und Rheinau-Brühl. Telefonanruf Mannheim.

Zollabfertigungsstelle.

Verwaltung des Rheinauhafens: Staatl. Eisenbahnverwaltung. Stationsgebäude Rheinau. T. Hafenvorwalter: Zimmermann.

Hafendienststelle (An- und Abmeldung der Schiffe). Hafen I. Ostufer, Grassmannstr. T. Hafemeister: Anstatt.

Der Rheinauhafen. In seiner gegenwärtigen Gestalt besteht der Rheinauhafen aus drei Hafenbecken, von denen das 1896-97 erbaute östliche, sowie die beiden anderen zusammen je eine besondere Mündung in den Rhein ungefähr 500 m Abstand von einander besitzen. Die sämtlichen Hafenbecken haben eine Sohlenbreite von je 60 m, in einer Tiefe von 1,00 m unter dem Nullpunkt des Pegels. Um

das Wenden der Schiffe zu ermöglichen, sind in dem östlichen, wie an der Vereinigung des mittleren und westlichen Beckens Erweiterungen vorhanden. Das östliche Hafenbecken hat eine Länge von nahezu 2000 m, das mittlere einschliesslich der Einfahrt vom Rhein eine solche von 1500 m und das westliche endlich von beiläufig 1200 m. Der gesamte Grunderwerb der Rheinau-Gesellschaft betrug ungefähr 420 Hektar, darunter beiläufig 36 ha für die Wasserfläche der drei Hafenbecken. Das bis jetzt nutzbar gemachte Gelände umfasst nach Abzug der Strassen-, Geleise- und sonstigen Anlagen für den allgemeinen Verkehr 159 ha; davon entfallen auf Uferplätze an den Hafenbecken 08 ha, am Rheinufer 17 ha, zusammen 97 ha. Die Uferlänge beträgt an dem östlichen Becken 4000 m, an dem mittleren einschliesslich der Einfahrt vom Rhein 2700 m, an dem westlichen 2400 m, am offenen Strom 3000 m, zusammen 12100 m. Die Ufer sind durch Wege abgeböschd und mit zahlreichen Treppen versehen. Das Gelände im inneren Teil der Hafenbecken liegt hochwasserfrei. Entlang des offenen Rheinufers musste ein Vorstandstreifen von 160 m Breite als Bestandteil des Hochwasserabflussprofils, beiläufig 1,50 m unter der Hochwasserfläche, belassen bleiben und dient derselbe zurzeit vornehmlich dem Umschlagsverkehr. Die sämtlichen Plätze an dem Hafenbecken haben circa 100 m nutzbare Tiefe. Längs der Ufer liegen durchweg zwei, teilweise auch drei Geleise; an der hinteren Platzgrenze befinden sich Strassen. Die Gesamtlänge der letztere in dem Hafen- und Industriegebiete beträgt 12,2 km. An Eisenbahngeleisen liegen daselbst 34,3 km. An Verladeeinrichtungen sind folgende zu erwähnen: An dem östlichen Hafenbecken 9 fahrbare elektrische Drehkranen (der stärkste mit 8 t Tragfähigkeit), 6 fahrbare und ein feststehender Dampfkran, ein fahrbarer elektrisch betriebener Getreide-Elevator, sowie zwei ebensobetriebene Fahrbrücken für Kohlenverladung und eine feste Hochbahn für gleichen Zweck; an dem mittleren Becken zwei elektrisch betriebene Fahrbrücken und zwei feste Hochbahnen für Kohlenlagerung mit Kranen und Siebwerken.

Im Gebiete des Rheinauhafens befinden sich an Plätzen und Hallen: 9 Kohlenlagerplätze, darunter derjenige des Rheinisch-Westfälischen Kohlsyndikats mit 68 500 qm Fläche (der Hauptstützpunkt des gedachten Kohlsyndikats bzw. des später entstandenen Kohlenkontors in Süddeutschland, ersterer früher in bescheidenerem Umfange in Mannheim gelegen, aber unmittelbar nach Eröffnung des neuen Hafens auf der Rheinau in Betrieb genommen), 6 Getreidelagerhallen, sowie ca. 54 Gewerbe- und Industrie-Anlagen, welche alle, mit Ausnahme mehrerer chemischer Fabriken, in dem letzten zehn Jahren neu entstanden sind. In der Nähe des Hafens hat sich seit seinem Bestehen eine Ansiedlung von Wohngebäuden gebildet, welche als Nebort „Rheinau“ der Gemeinde Seckenheim zugehören, z. Zt. ca. 3300 Einwohner.

Verzeichnis der im Rheinauhafengebiet befindlichen industriellen und gewerblichen Niederlassungen.

- Aktien-Gesellschaft für Anilinfabrikation, Berlin.
- Aktien-Gesellschaft für Feld- und Kleinbahnen-Bedarf, vorm. Ohrenstein & Koppel.
- Aktien-Ges. für Hüttenbetrieb, Duisburg-Meiderich.
- Anthrazit-, Kohlen- u. Koks-Werke, G. m. b. H., Brikkettfabrik.
- Braun & Co., Kettenfabrik.
- Beissbarth & Hoffmann, Holzverwertungsfabrik.
- Bennocke & Co., Kunstdüngerfabrik.
- Butz & Leltz, Waggonwagenfabrik
- Chemische Fabrik Rhenania.
- Chemische Fabrik Kunheim & Co.
- Deutsche Zündholzfabriken, A.-G.
- Dubois & Kauffmann, chemische Fabrik.
- M. Eichtersheimer, Eisenlager.
- Felix Falk, Baumwollabfälle.
- Geber & Mader, Getreideumschlag. (Siehe M'heim.)
- Wilhelm Hahn, Holzhandlung.
- Hotes & Mootz, Elektrotechnische Fabrik.
- Isolation, A.-G.
- J. P. Lanz & Co., Düngermittelfabrik.

Lechner & Crebert, chemische Fabrik.
Eugen Liebrecht & Co., Rollbahnfabrik.
Liebold & Co., Bettfedernfabrik.
Löwenthal & Wachenheim, Tabaklager.
M. Marum, Eisenlager.
L. J. Peter, Hofmöbelfabrik.
Gebrüder Reuling, Eisengiesserei.
Rheinische Gummi- und Celluloidfabrik.
Rheinische Acetylen-Industrie.
Stahlwerk Mannheim.
Strassburger Kohlenaufbereitungs-Anstalt.
Süddeutsche Kabelwerke.
Suberitfabrik, G. m. b. H.
Sunlight Seifenfabrik, G. m. b. H.
Tesseraux & Stoffels, Betonbau.
Weil & Reinhardt, Eisen- und Schienenlager.
Ferner die Kohlenfirmen:
Das Rheinisch-Westfälische Kohlen-Syndikat, Essen.
Rheinische Kohlenhandel- u. Reederei-Ges. m. b. H.,
Mülheim a. d. Ruhr.
Anthrazit-, Kohlen- und Kokswerke, Mannheim.
Braunkohlen-Brikett-Verkaufsverein, Köln.
Fr. Hanke & Co., Ruhrort.
Krauss-Bühler, Mannheim.
Phil. Oestreicher, Mannheim.
Piepmeyer & Oppenhorst, Dulsburg.
Stachelhaus & Buchloh, Mülheim-Ruhr u. Mannheim.
Wilhelm Steigmeyer & Co., Mannheim.
Hugo Stinnes, Mannheim u. Mülheim-Ruhr.
Mathias Stinnes, Mannheim u. Mülheim-Ruhr.
M. Strohmeier, Konstanz.
Neue Rheinau-Aktien-Gesellschaft in Rheinau (Baden).
Die Gesellschaft wurde am 26. September 1906 von
nächstehenden Firmen gegründet: Rheinisch-West-
fälisches Kohlen-Syndikat, Essen (Ruhr), Rheinische
Kohlenhandel- und Reederei-Ges. m. b. H., Mül-
heim (Ruhr), Rheinische Creditbank, Mannheim, Süd-
deutsche Disconto-Gesellschaft, Mannheim und Süd-
deutsche Bank, Mannheim. Das Aktienkapital be-
trägt Mk. 7 500 000, wovon 4500 Aktien à Mk. 1000
voll einbezahlt und 3000 Aktien mit 25 % einbe-
zahlt sind. Die Gesellschaft befasst sich mit der
Veräußerung der ihr gehörigen Industriegelände im
Rheinau-Hafengebiet, mit dem Erwerb und der Er-
richtung von Grundstücken zu Industriezwecken
zwecks Wiederveräußerung, ferner mit dem Um-
schlag der im Hafen ankommenden und ausgehenden
Güter aller Art, sowie endlich mit dem Betriebe
des Rheinischer Elektrizitätswerkes. Dem Aufsichts-
rate gehören an die Herren: Geh. Komm.-Rat Emil
Kirdorf, Gelsenkirchen, Vorsitzender; Bankdirektor
Konsul Rr. Richard Brosien, Mannheim; Rechts-
anwalt und Reichstagsabgeordneter Ernst Basser-
mann, Mannheim; Direktor Theodor Frank, Mann-
heim; Bergrat Max Grassmann, Essen (Ruhr);
Wirkl. Geh. Rat Dr. Eugen von Jagemann, Exz.,
Heidelberg; Komm.-Rat Gerhard Küchen, Mülheim
(Ruhr); Hugo Stinnes, Mülheim (Ruhr); Komm.-Rat
Karl Weyhenmeyer, Mülheim (Ruhr). Vorstands-
mitglieder sind die Herren: Wilhelm Kapferer,
Mannheim; Dir.: Paul Pescatore, Gerichtsassessor
a. D., Mannheim. Die Gesellschaft erzielte in der
per 30. Juni 1907 abgelaufenen ersten Geschäfts-
periode nach Abzug der Rückstellungen und Ge-
winnanteile einen Gewinn von Mk. 1 126 997,15,
welcher in der Hauptsache aus Gelände-Verkäufen
im Rheinau-Hafengebiet herrührt.

St. Georgen i. Schwarzwald.

Stadt a. d. Brigach, 4018 Einw., Kreis, Amtsbez. u.
Amtsger. Villingen, Landger. Konstanz. Station der
Strecke Offenburg-Singen.
Bürgermeisteramt. T. 11. Bürgermeister: K. Franz.
Spedition.
Rudolf Wintermantel. T. 32. Bahnämtl. Güterbestät-
tere, Spedition, Sammeladungs- und Verteilungs-
verkehr, Auskunft.

Säckingen.

Stadt a. Rhein, 4274 Einw., Kreis u. Landger. Walds-
hut. Station der Strecken Basel-Konstanz u. Säckingen-
Schopfheim.

Amtsgericht Säckingen (2 AR.). RA.: Oeschger. GV.:
Müller, Stapp.

Bezirksamt. T. 37. Oberamtmann: Kapferer.
Hauptsteueramt. T. 53. Oberzollinspektor: Prokopp.
Reichsbanknebenstelle. T. 196. Bankvorstand: Otto
Apstein.

Bürgermeisteramt. T. 6. Bürgermeister: J. Trunzer.
Speditionsgeschäfte.

*Leo Zimmermann. T. 48. T.-Adr.: Bahnspediteur.
Amtl. Güterbestättere, Spedition, Möbeltransport.

Schwetzingen.

Stadt a. d. Leimbach, 7150 Einw., Landger. Mannheim,
Station der Strecken Mannheim-Karlsruhe, Frankfurt-
Schwetzingen und Heidelberg-Speyer.

Amtsgericht Schwetzingen, zugleich Rheinschiffahrts-
gericht (2 AR.). RA.: Katzenstein (a. b. L.),
Mäisch. GV.: Kiefer, Siebert, Stoffel.

Notar: Dr. Gerber.

Bezirksamt. T. 26. Oberamtmann: Dr. Karl Baur.
Bürgermeisteramt. T. 5 u. 47. Bürgermeister: Jean
Wipfinger.

Spedition: Philipp Boos, bahnamtl. Güterbestättere
und Spedition.

Seckenheim.

Dorf a. Neckar (dazugeh. Rheinau, s. dieses), 5159
Einw., Kreis, Amtsbez., Amts- u. Landger. Mann-
heim. Station der Strecke Mannheim-Heidelberg.
Bürgermeisteramt. T. 2. Bürgermeister: Gg. Volz.

Singen (Amt Konstanz).

Stadt a. d. Aach, 7400 Einw., Kreis und Amtsbez.
Konstanz, Amtsger. Radolfzell, Landger. Konstanz.
Station der Strecken Basel-Konstanz, Singen-Offen-
burg und Winterthur-Singen.

Notar: Langer.

Eisenbahnbauinspektion. T. 14.

Hauptsteueramt. T. 58. Vorstand: Dr. L. Steinbrenner.
Bürgermeisteramt. T. 196. Bürgermeister: V. Busch.

Speditionsgeschäfte.

H. Ristelhueber's Nachf., Filiale Singen, Zentrale in
Mannheim. Spedition und Schifffahrt.

Seegmüller & Co., bahnamtl. Güterbestättere. Haupt-
geschäft in Strassburg.

Otto Wick. T. 61. T.-Adr.: Wick. Spedition.

Triberg.

Stadt a. d. Gutach, 3717 Einw., Kreis Villingen, Land-
gericht Offenburg. Station der Strecke Offenburg-
Singen.

Amtsgericht Triberg. RA.: Werrlein (a. b. L.), Zitsch
(a. b. L.). GV.: Kummer, Schmitt.

Notar: Meckel.

Bezirksamt. T. 51. Bezirksamtsvorst.: Dr. Hartmann.
Reichsbanknebenstelle. T. 100. Bankvorstand: Gross-
Johann.

Bürgermeisteramt. T. 48. Bürgermeister: J. de Pelle-
grini.

Speditionsgeschäfte.

A. Scherzinger. T. 5. T.-Adr.: Scherzinger. Spedition.
G. Schweikert, Spediteur und Güterbestättere.

Ueberlingen.

Stadt a. Bodensee (dazugeh. Goldbach), 4380 Einw.,
Kreis u. Landger. Konstanz. Station der Strecke Ra-
dolfzell-Lindau (Bodenseegürtelbahn).

Sicherheits- und Handelshafen, 30 a, 250 m Ladeplätze,
1 Handkran von 6 t, 1 Landebrücke, 2 Lagerhallen
im Kornhause, wovon eine im Besitz des Staates,
die zweite im Besitz der Stadt.

Amtsgericht Ueberlingen (2 AR.). RA.: Keller, Ruck-
mich. GV.: Grässlin, Ninkel.

Notar: Bastian.

Bezirksamt. T. 21. Bezirksamtsvorstand: Geh. Reg.-
Rat von Senger.

Nebenzollamt, Zollverwalter: Siefer.
Wasser- und Strassenbau-Inspektion. Bau-Inspektor:
Wagner.

Bürgermeisteramt. T. 8. Bürgermeister: Maurus Betz.
Spedition: Simon Oexle, bahnamtl. Güterbestätiger

Villingen (Baden).

Stadt a. d. Brigach (dazug. Nordstetten, 10 130 Einw.,
Kreis Villingen, Landgericht Konstanz. Station der
Strecken Offenburg-Singen, V.-Dürheim u. Rottweil-V.
Amtsgericht Villingen (Baden). (2 AR.) RA. (a. b.
L.): Heilmann, Krauss, Schloss. GV.: Burkhardt,
Lekius.

Notare: I.: Müller, II.: Jacob.

Kreisamt. T. 50. Kreishauptmann: Gustav Arnold.

Bezirksamt. T. 50. Oberamtmann: Gustav Arnold.

Reichsbanknebenstelle. T. 190. Bankvorstand: Wil-
helm Olschläger.

Bürgermeisteramt. T. 10. Bürgermeister: Dr. Emil
Braunagel.

Schwarzwälder Handelskammer für den Kreis Villingen
und den Amtsbezirk Neustadt. T. 9. Vorsitzender:
Bankdirektor M. Wenz. Stellvert. Vorsitzender:
Fabrikant Karl Haas in St. Georgen. Sekretär:
Dr. Brauer. Vertreter der Kammer im Bdeischen
Eisenbahnrat: Fabrikdirektor W. Sutter in Neustadt,
dessen Stellvertreter: Kaufmann A. Schwab in
Donauessingen.

Speditionsgeschäfte.

Otto Bantlin, Spediteur.

Albert Neukum, amtlicher Güterbestätiger.

Mannheimer Schiffsahrts- und Speditionsgeschäft, G.
m. b. H., in Villingen.

Waldkirch (Breisgau).

Stadt a. d. Elz, 5383 Einw., Kreis u. Landger. Frel-
burg. Station der Strecke Denzlingen-Elzach.

Amtsgericht Waldkirch (Breisgau). RA.: Krauss
GV.: Jäger.

Notar: Schirmann.

Bezirksamt. T. 16. Oberamtmann: Dr. Adolf Klotz.

Reichsbanknebenstelle, im Rathaus. T. 1. Bankvor-
stand: Hermann Steinfeld.

Bürgermeisteramt. T. 1. Bürgermeister: Albert Schill.
Güterbestätiger: Andreas Bayer, Fuhrhalter.

Waldshut.

Stadt a. Rhein, 3824 Einw., Kreis Waldshut, Oberlan-
desgericht Karlsruhe, Station der Strecken Basel-
Konstanz, Zürich-Waldshut u. Waldshut-Immendingen.
Landgericht Waldshut. 120 111 Eingesessene, 10 RA.
Präs.: Kern. RA.: Graser, Hauger, Siebert, Aug.
Wieland, in Waldshut; Beyerle in Konstanz; Böhr-
ler, Schmitt, Vortisch, in Lörrach.

Amtsgericht Waldshut (3 AR.). RA.: Die beim Land-
gericht aufgeführten. GV.: Baumann, Riehle.

Notar: Dr. Pfrendschuh.

Bezirksamt. T. 24. Bezirksamtsvorstand: Geh. Reg.-
Rat Keim.

(Bad.) Zollabfertigungsstelle. Vorstand: Rechnungsrat
Schulmacher.

Schweiz Zollabfertigungsstelle. Vorstand: Henry
Cavin und Jak. Ufenast.

Eisenbahnbau-Inspektion.

Eisenbahn-Betriebs-Inspektion.

Wasser- und Strassenbau-Inspektion. T. 187. Vor-
stand: Monégny.

Bürgermeisteramt. T. 32. Bürgermeister: Leopold
Büchle.

Speditionsgeschäfte.

F. Burkart. T. 174. Amtl. Güterbestätiger, Spedition,
Vertreter der Firma Seegmüller & Co., Singen und
der Deutsch-Amerikanischen Petroleum-Gesellschaft
Mannheim.

H. Ristelhueber's Nachf. T. 190. T.-Adr.: Ristel-
hueber. Spedition, Ex- und Import, Lageraug.
Niederlassungen in Mannheim und Singen. In-
haber: Alfred Wehinger, Mannheim. Prokurist:
Hermann Sörensen, Waldshut.

Walldorf (Baden).

Stadt, 3910 Einw., Kreis Heidelberg, Amtsbez. und
Amtsger. Wiesloch, Landger. Heidelberg. Station der
Strecke Heidelberg-Wiesloch.

Bürgermeisteramt. T. 4. Bürgermeister: Stefan Abt.
Spedition, Güterbestät.: Joh. Georg Nonnenmacher IV.

Walldürn (Baden).

Stadt a. d. Marsbach, 3587 Einw., Kreis Mosbach,
Amtsbez. Buchen, Landger. Mosbach. Station der
Strecke Seckach-Miltenberg.

Amtsgericht Walldürn. GV.: Rössle in Buchen.

Notar: Lederle.

Bürgermeisteramt. Bürgermeister: Friedr. Schön, Reg.-
Assessor.

Güterbestätiger: Fuhrmann Emil Keim und Fuhrmann
Franz Alois Stumpl.

Wangen (Baden.)

Dorf a. Untersee (dazug. Schloss Marbach), 682 Einw.,
Kreis u. Amtsbez. Konstanz, Amtsger. Radolzell,
Landger. Konstanz. Nächste Eisenbahnstation: Radol-
zell (5 km). Schiffsanlegeplatz. Landsteg im Besitz
der Gemeinde.

Bürgermeister: Johann Schnur.

Güterbestätiger der Dampfschiffahrt: Eugen Frengele.

Weinheim a. d. Bergstr.

Stadt a. d. Bergstr. u. a. d. Weschnitz, 13 000 Einw.,
Kreis u. Landger. Mannheim. Station der Strecken
Frankfurt-Heidelberg, Mannheim-Weinheim, Fürth f.
O.-W. und Lampertheim-W.

Amtsgericht Weinheim a. d. Bergstr. (2 AR.). RA.
(a. b. L.): Dr. Heckmann, Dr. Pfälzer, Pfisterer.
GV.: Schmitt, Vilgis.

Notare: I.: Strübe, II.: Dr. Weil.

Bezirksamt. T. 69. Bezirksamtmann: Karl Ant. Steiner.
Reichsbanknebenstelle. T. 64. Bankvorstand: Arno
von Arndt.

Bürgermeisteramt. T. 10. Bürgermeister: Heinr. Ehret.
Speditionsgeschäfte.

Gebrüder Busch. T. 36. T.-Adr.: Spediteur Wein-
heim Baden. Bahnamtl. Rollfuhrunternehmer und
Spediteure. Inhaber: Emil und Wilhelm Busch.

Lippert II, Güterbestätiger.

Peter Müller. Spediteur.

Wertheim a. Main.

Stadt a. Main u. a. d. Tauber, 3833 Einw., Kreis u.
Landger., Mosbach. Station der Strecken Mergent-
heim-W. und Lohr-W.

Schiffsanlegestelle, 181 m Ladeplätze, 1 Handkran.
Amtsgericht Wertheim. RA.: Jaeck, Schubert (a. b.
L.). GV.: Grassmann.

Notare: I.: Miltner, II.: Höfele.

Bezirksamt. T. 23. Oberamtmann: Wendt.

Untersteueramt. Zollverwalter: Heiler.

Wasser- u. Strassenbau-Inspektion. Oberbauinspektor:
Keller.

Reichsbanknebenstelle. T. 8. Bankvorstand: Oppen-
heimer.

Bürgermeisteramt. T. 21. Bürgermeister: Hans Bardon.
Speditionsgeschäfte.

F. Schwender, Spedition.

A. Heckmann, Fuhrmann u. Güterbestätiger.

Wiesloch.

Stadt a. d. Leimbach, 5300 Einw., Kreis u. Landger.
Heidelberg. Station der Strecken Heidelberg-Bruchsal,
W.-Waldangelloch und W.-Meckesheim.

Amtsgericht Wiesloch. RA.: Ullmer. GV.: Hirzier.

Notare: I.: H. Schmidt, II.: Kiefer.

Bezirksamt. T. 27. Bezirksamtsvorst.: Friedrich Hess.
Bürgermeisteramt. T. 17. Bürgermeister: Jul. Burck-
hardt.

Spedition: Franz Filsinger, bahnamtl. Güterbestätiger
und Frachtfuhrmann.

Zum Württembergischen Neckargebiet gehörig:

(Das Königreich Württemberg wird im 2. Bande behandelt.)

Heilbronn (Neckar).

Oberamtsstadt im Neckarkreis, Königr. Württemberg, Oberlandesgericht Stuttgart, 40 005 Einw. Station der Strecken Jagstfeld-Meckesheim-Heidelberg, Jagstfeld-Eberbach-Heidelberg, Osterburken-Bietigheim, Krailsheim-Karlsruhe und Marbach-Beilstein-Heilbronn.

Hafenanlagen. Das Stadtgebiet enthält folgende Hafenanlagen: Bei Km. 112,9, rechtes Ufer, Privathafen des Salzwerks, 176 a mit Eis.-Verb., 220 m Ladeplätze mit Eis.-Verb., 120 m ohne Eis.-Verb., 1 Maschinenkran, 2 Ladeschuppen. Bei Km. 113,5, rechtes Ufer, Privathafen 10 a, 80 m Ladeplätze. Bei Km. 114,2, linkes Ufer, 100 m Ladeufer der Chemischen Fabrik. Bei Km. 114,4, linkes Ufer, Karlishafen, Handelshafen, 400 a mit Eis.-Verb., feste Brücke über der Einfahrt, 20 m weit, 5,10 m über Mittelwasser, 860 m Ladeplätze mit Eis.-Verb., 200 m ohne Eis.-Verb. Bei Km. 114,6, linkes Ufer, alter Flosshafen, Handelshafen, 170 a mit Eis.-Verb., feste Brücke über der Einfahrt, 11,50 m weit, 4,10 m über Mittelwasser, 360 m Ladeplätze mit Eis.-Verb., 290 ohne Eis.-Verb. Schiffbauanstalt von Seibert. Bei Km. 115,0, linkes Ufer, Winterhafen, Sicherheits-, und Handelshafen, 310 a mit Eis.-Verb., feste Brücke über der Einfahrt, 10,50 m weit, 5,90 m über Mittelwasser, 800 m Ladeplätze mit Eis.-Verb., 300 m ohne Eis.-Verb., 2 Hand-, 3 Maschinenkrane, stärkster Kran 8 t, 2 Ladeschuppen. Bei Km. 115,2, linkes Ufer, Wilhelm-Kanal u. Hafen, Handelshafen, 110 a mit Eis.-Verb., 240 m Ladeplätze mit Eis.-Verb., 140 m Ladeplätze ohne Eis.-Verb., 2 Hand-, 4 Maschinenkrane, stärkster Kran 4 t, 6 Speicher und Ladeschuppen.

Staatsbehörden.

Kgl. Württ. Oberamt. T. 859. Oberreg.-Rat Lanz.
Kameralamt. T. 599. Finanzrat Kappes.
Hauptzollamt. T. 797. Obersteuerrat Mofenter.
Strassen- und Wasserbau-Inspektion. T. 213. Baurat Erhardt.
Landgericht Heilbronn. 281 469 Einges., 34 RA. Präsident: Dr. von Korn. RA.: Breitling, Dr. Bücking, Dr. Dengler, Göhrum, Dr. Gumbel I, Dr. Gumbel II, Heckenberger, Dr. Kleine, Köstlin, Lauer, Lempp, Mögling, Dr. Paul, Rosengart, Schiemer, Schloss, Dr. Spröhnle, Schulerl, Dr. Strauss, Dr. Wachter, Dr. Wendler.
Amtsgericht Heilbronn (5 AR.). RA.: Die beim Landgericht zugelassenen.
Reichsbanknebenstelle. T. 368. Vorstand: Stössel.
Eisenbahnbetriebs-Inspektion. T. 856.
Eisenbahnbau-Inspektion. T. 582.

Städtische Verwaltung.

Bürgermeisteramt. T. 4. Oberbürgermeister: Dr. Göbel.

Korporationen zur Förderung von Handel, Industrie und Schifffahrt.

Handelskammer in Heilbronn. Bezirk: Oberamtsbezirke Heilbronn, Besigheim, Brackenheim, Gerabronn, Hall, Künzesau, Mergentheim, Neckarsulm, Oehringen u. Weinsberg. Friedenstr. 35. T. 13. Vorsitzender: Gehl. Komm.-Rat Gustav Hauck. Sekr.: Kaufmann W. Scholl.

Schiffahrts-Gesellschaften und Unternehmungen.

Heilbronner Schifffahrts-Commissariat in Heilbronn.

T. 38. T.-Adr.: Schifffahrts-Commissariat. Schifffahrt, Spedition und Transportversicherung. Inhaber: Emil Hoffmann. Niederlassung in Mannheim.

Mannheimer Lagerhaus-Gesellschaft, Filiale Heilbronn. T. 14. T.-Adr.: Sammelverkehr. Zentrale in Mannheim. Spedition, Schifffahrt, Lagerung, Sammelverkehr. Geschäftsführer: August Bauer.

Neckardampfschifffahrt, A.-G. T. 38. T.-Adr.: Dampfschifffahrt. Personen- und Eilgüterbeförderung Heilbronn-Mannheim. Direktor: E. Hoffmann.

Schleppschifffahrt auf dem Neckar (Aktien-Gesellschaft), Olgastr. 13. T. 871. T.-Adr.: Schleppfahrt. Kapital: 1 800 000 Mk., wovon $\frac{2}{3}$ eingezahlt. Schleppschifffahrt zwischen Mannheim u. Heilbronn. 7 Kettendampfer. Direktoren: Otto Schleicher und Karl Allinger.

Inspektion der Schleppschifffahrt auf dem Neckar in Mannheim, K. 3, No. 16. Inspektor: Leonhard Bleh.

Speditionsgeschäfte.

K. Heim, amtl. Rollfuhrunternehmer für Eilgüter.
J. Lautenschlager, Bretterspedition und Langholz-Flösserei.

K. Ristert, Spediteur.

Strauss & Hirschberger, Speditionsgeschäft.

Heinrich Vohrer. T. 928. T.-Adr.: Vohrer. Kohlen-grosshandlung Agenturen und Speditionsgeschäft. Vertreter der Red Star Line, Antwerpen, des Oesterreichischen Lloyd, Triest, der Germania, Lebensversicher.-Akt.-Ges. zu Stettin. Hauptniederlage der kgl. Saline, Friedrichshall-Jagstfeld. Niederlage der Bonner Fäbrenfabrik, Bonn, a. Rh. Künstliche Dünger und Sämereien.

Wilh. Wüst. T. 32 u. 101. Bureau am Güterbahnhof, Amtl. Rollfuhrunternehmer, Spedit., Möbeltransport.

Kohlenhandlungen.

Wilhelm Becker. T. 727. Holz- und Kohlenhandlung.
Emil Betz. T. 532. Kohlenhandlung.

Franz Fettig, Olgastr. 11. T. 265. Kohlenhandlung.
C. Ramge. T. 335. Holz- und Kohlenhandlung.

Reichsland Elsass-Lothringen.

Reichsunmittelbares Land, mit dem Reiche vereinigt seit 2. März 1871. Kais. Statthalter: Graf von Wedel. Verfassung: seit dem 1. Januar 1874 diejenige des deutschen Reichs. Der Landesausschuss besteht aus 58 Mitgliedern. Flächeninhalt des Reichslandes: 14 517,70 qkm. Es zerfällt in 3 Bezirke, 2 Stadtkreise, 21 Landkreise mit 90 Landkantonen und 1706 Gemeinden. Die Bezirke sind: Unter-Elsass (684 696 Einw.), Ober-Elsass (512 079 Einw.) und Lothringen (615 790 Einw.). Gesamtbevölkerung am 1. Dezember 1905: 1 814 564 Personen. Verwaltung: Bezirkspräsidenten in Colmar, Strassburg, Metz; Generaldirektion der Eisenbahnen in Strassburg, Eisenbahn-Betriebsdirektionen u. Verkehrsinspektionen in Colmar, Metz, Mülhausen, Saargemünd, Strassburg, Oberlandesgericht in Colmar, Direktion für Zölle und indirekte Steuern in Strassburg; Direktion der Verkehrssteuern in Strassburg; Direktion der direkten Steuern in Strassburg. Reichsbankhauptstelle in Strassburg. Elsass bildet den Ober-Postdirektionsbezirk Strassburg, Lothringen den Oberpostdirektionsbezirk Metz.

Altkirch (Ob.-Els.)

Kreisstadt, 3392 Einw., Bez. Ob.-Els., Landger. Mülhausen. Station der Strecken Altkirch-Pfirt u. Mülhausen-Belfort.

Amtsger. Altkirch (Ob.-Els.). GV.: Weiss.

Notare: Bleyler, Dr. Reiffel.

Kreisdirektion. T. 15. Kreisdir.: Dr. Lang von Langen.

Hauptzollamt. Vorstand: Oberzollinspektor Weitz.

Steueramt. Vorstand: Oberzollinspektor Weitz.

Bürgermeisteramt. T. 30. Bürgermeister: Alb. Durt-haller.

Speditionsgeschäfte.

Theodor Reichlin, Bahn-Spediteur.

Theophil Holderbach, Spediteur.

Aumetz (Lothr.)

Dorf, 2600 Einw., Bez. Lothr., Kreis Diederhofen-West, Amtsg. Deutsch-Oth, Landger. Metz. Station der Strecke Diederhofen-Deutsch-Oth.

Nebenzollamt. Vorstand: Meyerding.

Notar: Scharsch.

Bürgermeisteramt. Bürgermeister: S. Poncelet.

Bahn-Spediteur: Josef Brausch.

Alt-Münsterol.

Dorf am Rhein-Rhône-Kanal, 851 Einw., Bezirk Ober-Elsass, Kreis Altkirch, Amtsg. Dammerskirch. Station der Strecke Belfort-Mülhausen.

Nebenzollamt 1. Kl. Zollinspektor: Oberzollinspektor Wolf.

Nebenzollamt 2. Kl. Zolleinnehmer: Metzler.

Bürgermeister: Wilhelm Laible.

Speditionsgeschäfte.

Aktien-Gesellschaft Danzas & Cie. Zentrale in Basel. (Siehe diese.)

Société de Transport Internationaux. T. 1. Spedition, Zollabfertigung, Lagerung, Transportversicherung, Sammelverkehr. General-Agentur der Compagnie des Messageries Maritimes in Marseille u. Bordeaux u. Vertretung anderer Dampferlinien. Eigene Häuser in Gené, Marseille, Pontarlier, Peth-Croix u. Paris. Eigent.-Spezialdienste für Blumen, Obst usw. vom Süden nach Deutschland usw.

Strassburger Speditions- und Niederlagen-Ges., Filiale Alt-Münsterol.

Amanweiler.

Dorf, 628 Einw., Bez. Lothringen, Kreis, Amts- und Landger. Metz. Station der Strecke Metz-Amanweiler.

Nebenzollamt 1. Kl. Oberzollinspektor: Brausch.

Bürgermeister: Kantonal-Arzt Dr. Franz Mosser.

Speditionsgeschäfte.

Emil Haguy & Co., G. m. b. H. T. 2. Spedition und Zollabfertigung.

Paul Lahaye, Spedition und Zollabfertigung. (Siehe unter Avricourt.)

Avricourt.

Dorf (dazugeh. Deutsch-Avricourt), 1200 Einw., Bez. Lothringen, Kreis Saarburg, Amtsg. Lörchingen, Landger. Zabern. Station der Strecken A.-Bensdorf u. Paris-Strassburg. Post- u. Telegraphenamit in Deutsch-Avricourt.

Nebenzollamt 1. Zollinspektor: Boelicke.

Nebenzollamt 2. Einnnehmer: Röhle.

Bürgermeister: Eduard Callot.

Speditionsgeschäfte.

Hubert Chambrey. T. 6. Spedition.

Paul Lahaye, in Deutsch-Avricourt, Zollagentur und Spedition. Niederlassungen in Igny-Avricourt, Amanweiler, Batilly, Paris u. Plauen i. V. Inhaber: Paul Lahaye. Prokurist: Franz Dauscher.

Ww. Scherding & Remlinger, Ragot & Nusbaumer Nachf. in Deutsch-Avricourt. Internat. Transporte und Zollagentur. Inhaber: Ragot und Nusbaumer.

Josef Seraveneck, Spedition.

Strassburger Speditions- u. Niederlagen-Ges., Filiale Avricourt.

Barr.

Stadt, 5022 Einw., Bez. Unt.-Els., Kreis Schlettstadt, Landger. Colmar. Station der Strecke Strassburg-Schlettstadt.

Amtsgericht Barr. GV.: Schmitthenner.

Steueramt. Vorstand: G. Neumann.

Notar: Sitz.

Bürgermeisteramt. T. 24. Bürgermeister: Jac. Moerlen.

Bahn-Spediteur: Karl Wingert.

Benfeld (Unt.-Els.)

Stadt, 2466 Einw., Bez. Unt.-Els., Kreis Erstein, Landgericht Strassburg. Station der Strecke Strassburg-Basel.

Amtsgericht Benfeld zugleich Rheinschiffahrtsgericht. GV.: Hilt.

Notare: JR. Rohmer, Schroeder.

Steueramt 1. Kl. Obersteuereinnehmer: Wüstendörfer.

Bürgermeisteramt. Bürgermeister: Justizrat Rohmer.

Notar.

Spediteur: E. Gsell. T. 10. Bahnamtl. Spediteur.

Bischheim.

Dorf, 9014 Einw., Bez. Unt.-Els., Kreis Strassburg, Amtsg. Schiltigheim, Landger. Strassburg. Station der Strecke Lauterburg-Strassburg und Kleinbahn Strassburg-Hönheim. Telefonruf: Amt Strassburg, Post- und Telegraphenamit Bischheim-Hönheim.

Notar: JR. Wunder (Bischheim-Hönheim).

Eisenbahn-Reparatur-Werkstatt.

Bürgermeisteramt. Bürgermeister: Philipp Raef.

Spedition und Schifffahrt.

Eugène Rey. T. 1782. T.-Adr.: Eugène Rey. Siehe auch unter Strassburg. Schiffsbefrachtung auf dem elsass-lothr., französ. u. belgischen Kanälen, Rheinschiffahrt, Spedition, Versicherung.

Bischweiler (Kreis Hagenau, Els.)

Stadt, 8275 Einw., Bez. Unt.-Els., Kreis Hagenau, Landger. Strassburg. Station der Strecken Strassburg-Weissenburg und Bischweiler-Oberhofen-Rastatt.

Amtsgericht Bischweiler, zugleich Rheinschiffahrtsgericht (3 AR.). GV.: Fischer, Tritz.

Notare: Muths, Wündisch.

Steueramt. Steueramtsrendant: Walter.

Bürgermeisteramt. T. 33. Bürgermeister: Hermt. Hintz.

Speditionsgeschäfte.

Josef Hauter, Spediteur.
Wilhelm Heusch, bahnamtl. Spediteur und Rollfahr-
unternehmer.

Bitsch.

Stadt u. Festung (dazueh. Ochsenmühle, Stockbronn,
Ziegelscheuer), 4758 Einw., Bez. Lothr., Kreis und
Landger. Saargemünd. Station der Strecke Hagenu-
Saargemünd.

Amtsgericht Bitsch. GV.: Hackhausen.
Notar: Ziegenhain.
Steueramt. Rendant: Gottermann.
Bürgermeisteramt. T. 13. Bürgermeister (ehrenamtl.):
Rentner Heine. Schuster.

Speditionsgeschäfte.

A. Jochen, Bahnspediteur.
Georg Kallenbrunner, Spedition.

Bolchen (Boulay).

Kreisstadt, 2200 Einw., Bez. Lothr., Landger. Metz.
Station der Strecke Metz-Teterchen.

Amtsgericht Bolchen. GV.: Arent.
Notare: Hoeppe, Troester.
Kreisdirektion. T. 5. Kreisdirektor: Kleemann.
Steueramt. Rentmeister: Nellmann.
Bürgermeisteramt. T. 10. Bürgermeister: Alexis
Weber.

Brumath.

Stadt, 5689 Einw., Bez. Unt.-Els. Kreis Strassburg-
Land, Landger. Strassburg. Station der Strecken
Zabern-Strassburg und Strassburg-Obermodern.

Amtsgericht Brumath, zugleich Rheinschiffahrtsgericht.
GV.: Schmidt, Sur.
Notar: Dr. Schmidt.
Steueramt. Vorstand: Eisenhardt.
Bürgermeisteramt. T. 4. Bürgermeister: Sanitätsrat
A. Bostetter.

Chambrey.

Dorf, 754 Einw., Bez. Lothr., Kreis u. Amtsg. Châ-
teau-Salins, Landgericht Metz. Station der Strecke
Saargemünd-Nancy. Telefonruf: Amt Château-Salins.
Bürgermeister: Nikolaus Cherrier.
Nebenzollamt I. Kl., zugleich Salzsteueramt. Oberzoll-
einnnehmer Paulus.

Speditionsgeschäfte.

De Brauwer & Duloup, Duloup, Leygonie & Co.,
Nachf., Speditionsgeschäft. Auch in Brüssel, Lon-
don, Paris usw.
Eugène Loth, G. m. b. H., Spedition und Zollagentar.
Auch in Paris u. Gablonz i. Böhmen. Sammel-
verkehr von Böhmen und Deutschland nach Frank-
reich.

Château-Salins.

Kreisstadt, 2392 Einw., Bez. Lothringen, Landgericht
Metz. Station der Strecken Saargemünd-Nancy und
Metz-Ch.-S.

Amtsgericht Château-Salins. GV.: Merian.
Notare: Dr. Cnyriem, Michel.
Kreisdirektion. T. 9. Kreisdirektor: Freih. v. Türcke.
Bürgermeisteramt. Bürgermeister: Joh. Baptist Zins-
meister.
Spedition: Lucian Lallemant, Rollfuhrmann.

Colmar i. Els.

Hauptstadt des Bez. Ob.-Els., 41 712 Einw. Station
der Strecken Strassburg-Mülhausen, C.-Schmierlach,
C.-Ensisheim, C.-Winzenheim, C.-Metzeral, C.-Mar-
kolsheim u. C.-Neu-Breisach.

Staatsbehörden.

Kaiserl. Oberlandesgericht Colmar. 1814 564 Eing-
essene, 10 RA. Präs.: Rassiga, Unterstaatssekr.
z. D., Wirkl. Geh. Rat, Exzellenz. Oberstaats-
anwalt: GOJR. Huber. RA.: Blumenthal, Boden-
heimer, Burg, Cramer, JR. Loinet, Dr. Helmer,
Kieffer, JR. Schmidtmüller, Steiner, JR. Dr. Voh-
sen, in Colmar.

Vorstand der Anwaltskammer: JR. Doinet in
Colmar, Vorsitzender; JR. Schmidtmüller in Col-
mar, stellv. Vorsitzender; JR. Port in Colmar,
Schriftführer; JR. Alfred Meyer, stellv. Schrift-
führer; JR. Dümmler in Mülhausen, JR. Karl in
Saargemünd, JR. Wundsch in Zabern, Lehnebach,
Dr. Eccard, Mechling, in Strassburg, Teutsch in
Metz.

Landgericht Colmar i. Els., mit einer Kammer für
Handelssachen, 286 183 Eingessene, 20 RA. Präs.:
Kieffer. RA.: JR. Abt, Dr. Behr, Fleurent, Huber,
Dr. Klein, Koebel, Kuntz, Levy, JR. Port, Praelat,
JR. Preiss, Dr. Renaud, Ronner, JR. Dr. Ruland,
Dr. Schlösser, JR. Stehle, in Colmar; Cramer u.
Hüttemann in Schletstadt; v. Dadeisen, Weber, in
Gebweiler.

Amtsgericht Colmar i. Els., zugleich Rheinschiffahrts-
gericht. (4 AR.) RA.: Die beim Landgericht auf-
geführten. GV.: Abisch, Freitag, Goslar, Raths,
Wenok, in Colmar, Kupfert in Winzenheim.
Notare: Dr. v. Amelunxen, JR. Kübler, JR. Weber.
Bezirkspräsidium. T. 25. Bezirkspräsident: von Putt-
kamer.

Kreisdirektion. T. 26. Kreisdirektor: Menny.
Haupt-Steueramt. Obersteuerinspektor Dützmann.
Verkehrsinspektion Colmar. Inspektor der Verkehrs-
steuern: Tschiember.

Verkehrssteuerämter Colmar I und Colmar II.
Eichamt. Dem Bezirkspräsidium unterstellt. Eich-
meister: Matthes.

Wasserbaubezirk Colmar. Der Bezirk umfasst den
Rhein von der schweizerischen Grenze bei Kilo-
meter 0,0 bis zur Rheinauer Schiffsbrücke bei Kilo-
meter 93,0. Wasserbauinspektor: Baurat Schmitt.
Eisenbahn-Betriebs-Direktion. Eisenbahn-Betriebs-Dir.:
Kaeser.

Betriebs-Inspektion Colmar I.
Betriebs-Inspektion Colmar II.
Verkehrs-Inspektion. Verkehrs-Inspektor: Moersch.
Reichsbanknebenstelle. T. 522. Vorstand: Gortgetreu.

Gemeinde-Verwaltung.

Bürgermeisteramt. T. 23, 41, 61. Bürgermeister:
Justizrat D. Blumenthal (Ehrenbürgermeister).
Korporationen, Institute u. dergl. zur Förderung
von Handel und Industrie.

Handelskammer Colmar. Kaulhaus. T. 222. (Wohnung
des Sekretärs T. 445.) Vorsitzender: Komm.-Rat
A. Kiener. Sekretär: E. Metz. Vertreter der
Kammer im Eisenbahnausschuss für Elsass-Loth-
ringen zu Strassburg: I. A. Kiener, Colmar, 2. P.
Blech, Markkirch. Stellvertreter: E. de Bary, Geb-
weiler und G. Lau, Münster.

Speditionsgeschäfte.

A. Mühlenbeck Nachf., Franck & Spaeth, G. m. b. H.
T. 18 u. 350. T.-Adr.: Franck Spaeth. Bahnspedi-
tion, Schifffahrt, Möbeltransport. Geschäftsführer:
Charles Spaeth.

Strassburger Speditions- u. Niederlagen-Gesellschaft,
Filiale Colmar I. E. T. 28. T.-Adr.: Speditions-
gesellschaft. Zentrale in Strassburg. Filialen in
Markkirch, Deutsch-Igney und Avricourt. Spedition,
Möbeltransport, Lagerung, Sammeladungsverkehr.

Kohlengrosshandlungen.

Rheinische Kohlenhandel- und Reederei-Ges. m. b. H.,
Zentrale in Mülheim a. d. Ruhr und Zweignieder-
lassung in Mannheim. Vertreter in Colmar: Max
Reeb, Rösschmannstr. 2. T. 190.

Ed. Weibel, Schädelgasse 20. T. 85. T.-Adr.: Ed.
Weibel Colmards. Kohlen en gros, technische
Bedarfsartikel.

Kohlenhandlungen.

G. Baldenweck, Breisacherstr. 8. T. 303 u. Eligin-
strasse 6. Kohlen.

August Kayser, Hohlandsbergwall. T. 143. Lager mit
Bahnanschluss: Rufacherstr. 101. Kohlen- u. Holz-
handlung. Mechanische Brennholz-Sägerei u. -Spal-
tere, Koksbruch- und Sortieranlage.

Deutsch-Avricourt s. Avricourt. Deutsch-Oth (Audun le Tiche).

Dorf, 5236 Einw., Bez. Lothr., Kreis Diedenhofen-West, Landger. Metz. Station der Strecken Bettemburg-Redingen u. D.-O.-Fentsch.

Amtsgericht Deutsch-Oth. GV.: Inhoff.
Neben-Zollamt I. Kl. Oberzolleinnehmer: Ruepp.
Verkehrs-Steueramt. Rentamtman: Merling.
Bürgermeisteramt. T. 2. Bürgermeister: Fick.
Spedition.

A. Poncin. T. 7. Speditionsgeschäft u. Zollagentur.

Diedenhofen.

Kreisstadt (dazugeh. Beaugard, Briquerie, Karlshütte, Kochelle, Malgringen, Nieder- u. Ober-Gentringen, St. Franz, St. Peter), 13 400 Einw., Bez. Lothringen, Landger. Metz. Station der Strecken Diedenhofen-Koblenz, D.-Völklingen, D.-Fentsch-Paris, D.-Mondorf, D.-Niederjenz, D.-Algringen u. Metz-Luxemburg.

Staatsbehörden.

Kreisdirektion Diedenhofen-Ost. T. 44. Kreisdirektor: Schössingk.

Kreisdirektion Diedenhofen-West. T. 2. Kreisdirektor: Geh. Reg.-Rat Cordemann.

Hauptzollamt. Oberzollinspektor: Schuhmacher.

Amtsgericht Diedenhofen (4 AR.). RA. (a. b. L.): Fitzan, Grottko Haas, Schrader, Weck. GV.: Dellheim, Lipke, Prager, Schweizer, in Diedenhofen.
Notare: Kerckhoff, Stephany.

4. Bergrevier Diedenhofen. Bergamt. Bergmeister: Dr. Köhlmann. (Dem Bergamt ist eine Bergschule unterstellt.)

Eisenbahn-Betriebs-Inspektion.

Bürgermeisteramt. T. 60. Bürgermeister: Reg.-Rat Karl Boehm.

Speditionsgeschäfte.

Josef Ling, Turmstr. 30. T. 81. T.-Adr.: Bahnspediteur. Bahnspediteur für Diedenhofen und Vororte. Spedition, Rollfuhrwerk, Möbeltransport. Zollformalitäten. Mitglied des Internat. Möbeltransport-Verbandes, Spediteureverein, gegr. 1886 und Mitglied der Zentralstelle des Paketfahrtverbandes.

Joh. Pet. Stosse, Speditionsgeschäft. T. 2.

Dieuze.

Stadt, 5897 Einw., Bez. Lothr., Kreis Château-Salins, Landger. Metz. Stat. der Strecke Avricourt-Bensdorf.
Amtsgericht Dieuze. GV.: Michel.

Notar: Baur.

Steueramt II. Kl. v. Rosenthal.

Verkehrssteueramt. Rentamtman: Lapointe.

Bürgermeisteramt. T. 17. Bürgermeister: L. Humbert.
Bahnspediteur: Joseph Adélé.

Dornach.

Dorf, 9000 Einw., Bez. Ob.-Els., Kreis, Amts- und Landger. Mülhausen. Station der Strecken Mülhausen-Wesseling u. Colmar-Mülhausen. Kleinbahn Dornach-Pfastatt. Telefonrat: Amt Mülhausen.

Bürgermeisteramt. T. 328. Bürgermeister: Dr. Baum.

Speditionsgeschäfte.

Meyer & Schauenberg, Spedition und bahnamtl. Rollfuhrdienst in Mülhausen i. Els. und Dornach.
Thévenat & Cie., Speditions- u. Möbeltransportgesellschaft in Mülhausen und Dornach.

Ensisheim.

Stadt, 2534 Einw., Bez. Ob.-Els., Kreis Gebweiler, Landger. Colmar. Station der Strecken Mülhausen- und E.-Oberehnheim. Schiffsanlegeplatz.

Amtsgericht Ensisheim, zugleich Rheinschiffahrtsgericht. GV.: Münch.

Notar: JR. Dr. Mosmann.

Bürgermeisteramt. Bürgermeister: JR. Xav. Mosmann.

Erstein.

Kreisstadt a. u. III (dazugeh. Krafft), 5837 Einw., Bez. Unt.-Els., Landger. Strassburg. Station der Strecken Strassburg-Schlettstadt u. Strassburg-Colmar und E.-Oberehnheim. Schiffsanlegeplatz.

Amtsgericht Erstein. GV.: Fondan.

Notar: Erbes.

Kreisdirektion. Kreisdirektor: Wilhelm Lantz.

Steueramt I. Kl. Obersteuereinnehmer: Loch.

Bürgermeisteramt. Bürgermeister: J. G. Abry.

Forbach (Lothr.)

Kreisstadt (dazugeh. Bruch, Marienau, Schönecken), 8628 Einw., Landgericht Saargemünd. Station der Strecken Saarbrücken-Metz, Hargarten-F., F.-Burbach.
Amtsgericht Forbach (Lothr.). (2 AR.) RA. (a. b. L.): Kozmieski, Schaul. GV.: Philipp, Schütz.

Notar: JR. Weber.

Kreisdirektion. T. 3. Kreisdirektor: Freiherr von Woellwarth-Lauterburg.

Steueramt I. Kl. Obersteuereinnehmer: Pades.

Verkehrssteueramt. Rentamtman: Dietrich.

Bürgermeisteramt. T. 24. Bürgermeister: Wilh. Stieb.

Speditionsgeschäfte.

Christof Filler Wwe., bahnamtl. Spedition.

Gebrüder Dossisard, Spedition.

Gebweiler.

Kreisstadt, 13 313 Einw., Bez. Ob.-Els., Landger. Colmar. Station der Strecke Bollweiler-Lautenbach.

Amtsgericht Gebweiler (2 AR.). RA. (a. b. L.): von Dadelsen, Weber. GV.: Breit.

Notar: Cullmann.

Kreisdirektion. T. 14. Kreisdirektor: von Rzewuski.

Steueramt I. Kl. Obersteuereinnehmer: Stoll.

Verkehrssteueramt. Rentamtman: v. Lassaulx.

Reichsbanknebenstelle. Vorstand: Kimmeler.

Bürgermeisteramt. T. 62. Bürgermeister: Albert Thumann.

Speditionsgeschäfte.

J. Butscher-Knoll. T. 73. Spedition, Bier- u. Kohlenhandlung, Bahnhof Heissenstein. Inhaber: J. B. Butscher.

D. Feder, Hauptstr. 2. T. 34. T.-Adr.: Spediteur

Feder. Bahnspediteur. Inhaber: Paul Feder.

Xavier Munsch, Commanderieg. 9. T. 178. Spedition.

Gross-Moyeuve.

Dorf, 9518 Einw., Bez. Lothringen, Kreis Diedenhofen-West, Amtsger. Rombach, Landger. Metz. Station der Strecke Hagendingen-Gross-Moyeuve.

Nebenzollamt I. Kl. Oberzolleinnehmer: von Doellen.
Bürgermeisteramt. T. 26. Bürgermeister: Leroy.

Bahnspediteur: Camill Paquin.

Hagenau i. Els.

Kreisstadt (dazugeh. Hardhausen, Marienthal, Marxhausen, Mosau), 19 000 Einw., Bez. Unt.-Els., Landgericht Strassburg. Station der Strecken Strassburg-Weissenburg, H.-Saargemünd u. Obermodern-Rastatt.

Amtsgericht Hagenau i. Els. (3 AR.) RA.: Fuchs,

Stühlen, Weiss (a. b. L.). GV.: Jorczyk.

Notare: Alexander, JR. Held.

Kreisdirektion. Kreisdirektor: Geh. Reg.-Rat Dittmar.

Hauptsteueramt. Obersteuereinspektor: Lösser.

Verkehrssteueramt. Rentamtman: Rebenack.

Reichsbanknebenstelle. Vorstand: Liebau.

Bürgermeisteramt. T. 50. Bürgermeister: Baurat a. D.

Carl Seyller.

Speditionsgeschäfte.

Daniel Guth. T. 58. Bahnspediteur.

Joseph Freund. Gegr. 1863. T. 63. T.-Adr.: Freund

Spediteur Spedition, Lagerung, Möbeltransport.

Inhaber: Joseph Freund u. Joseph Michael Freund.

Hayingen (Lothr.).

Dorf, 10 068 Einw., Bez. Lothr., Kreis Diedenhofen-West, Landger. Metz. Station der Strecke Diedenhofen-Fentsch.

Amtsgericht Hayingen (Lothr.) (2 AR.) RA.: Albrecht (a. b. L.). GV.: Beunat, Baecher, Scholl.

Notar: Peter.

Verkehrssteueramt. Rentamtmann: Moll.

Bürgermeisteramt. T. 14. Bürgermeister: Aug. Windeck.

Speditionsgeschäfte.

Julius Barbier, Spediteur.

Peter Kremer, bahnamtl. Spediteur.

Hünigen.

Stadt, 3304 Einw., Bez. Ob.-Els., Kreis Mülhausen, Landger. Mülhausen. Station der Strecke St. Ludwig-Lörrich. Telefonruf: Amt St. Ludwig, Eisenbahnbrücke (3 Oeffnungen, je 70 m breit). Schiffbrücke (4 Durchlasslöcher, je 12,90 m weit).

Der Hünigen Kanal. a) Von der Einmündung in den Rhein-Rhône-Kanal bis unterhalb Schleuse No. 4 bei Kembs: Normale Sohlenbreite 10 m, grösste Schiffe 38,50 m Länge, 5,10 m Breite, 290 t Tragfähigkeit; zulässiger Tiefgang 1,40 m. Abmessungen der Flösse: 37,5 m Länge, 1,10 m Tiefgang, 4,8 m Breite. b) Von unterhalb Schleuse No. 4 bei Kembs bis Schleuse 1 (Einlassschleuse): grösste Schiffe 34,50 m Länge, 5,10 m Breite, 200 t Tragfähigkeit; zulässiger Tiefgang 1,40 m. Flösse: Länge 33,50, Breite 4,80, Tiefgang 1,10 m. c) Von Schleuse No. 1 bis Abzweigung vom Rhein bis Hünigen: grösste Schiffe 30 m Länge, 5,10 m Breite, 150 t Tragfähigkeit.

Hünigen-Kanalhafen. 600 m Ladeplätze mit Bahnverbindung, 1 Handkran 6 t, 1 Maschinenkran 2,25 t, 1 Elevator und 2 Ladebühnen.

Amtsgericht Hünigen, zugl. **Rheinschiffahrtsgericht.** (2 AR.) GV.: Zimmer, Sieber, in St. Ludwig.

Notar: Born.

Nebenzollamt II. Kl. Zolleinnehmer: Busch.

Verkehrssteueramt. Rentamtmann: Chormann.

Bürgermeisteramt. Bürgermeister: Eugen Jang.

Speditionsgeschäfte.

Wilhelm Eichin, Bahnspediteur.

Kohlengrosshandlungen.

Raab, Karcher & Co., G. m. b. H. T. 8. T.-Adr.: Raabkarcher, Hünigenelass. Baslerstr. 8. Zentrale in Strassburg. Lager, Umschlagplatz, Hochbahn u. Kranenanlage am Rhein-Rhône-Kanal. Filialleiter: Otto Burger.

Gehr. Röchling, Kohlenlager. Siehe auch Basel.

V. Schaeffer-Blanck. T. 3. T.-Adr.: Schaeffer-Blanck. Kohlenhandlung en gros u. en détail. Inhaber: Fräulein V. Schaeffer-Blanck. Geschäftsführer: E. Jung-Schaeffer und A. Binz-Schaeffer.

Illkirch-Grafenstaden.

Dorf, 6312 Einw., Bez. Unt.-Els., Kreis Erstein, Amtsgericht Illkirch, Landger. Strassburg. Station der Strecke Strassburg-Markolsheim. Am Rhein-Rhône-Kanal Km. 125,5 bis Km. 128,5.

Amtsgericht Illkirch-Grafenstaden, zugl. **Rheinschiffahrtsgericht.** (2 AR.) GV.: Anglade.

Notar: JR. Humbert.

Steueramt II. Kl. Steuereinnnehmer: Brünning.

Bürgermeisteramt. Bürgermeister: Friedr. Millus.

Lauterburg i. Els.

Stadt, 1748 Einw., Bez. Unt.-Els., Kreis Weissenburg, Landger. Strassburg. Station der Strecken Wörth-Strassburg u. L.-Weissenburg.

Handelshafen, 460 a mit Bahnverb., 500 m Ladeplätze mit Bahnverb., 1 Dampfkran 2,40 t, 1120 m Privatladeplätze mit Bahnverbindung.

Amtsgericht, zugleich **Rheinschiffahrtsgericht.** GV.: Knittel.

Bürgermeisteramt. Bürgermeister: Karl Adam.

Kohlengrosshandlungen.

Raab, Karcher & Co., G. m. b. H. T. 1. Grosse Lagerplätze am Rhein, mit 6 Dampfkranen, 6 Kohlenkippern, 6 Kohlenutschen, Hochbahn, Sieb- und Brechwerken, elektr. Zentrale, Waggon- und Schiffszugwinden. Uferlänge 1200 m, grösste Tiefe 180 m. Jährlicher Umschlag z. Zt. ca. 600 000 t. Näheres siehe unter Strassburg i. Els.

Rheinische Kohlenhandel- und Reederei-Gesellschaft m. b. H., Mülheim a. d. Ruhr. Vertreter: Otto Klöpfer, Lauterburg i. Els. T. 6.

Markirch (St. Marie aux Mines).

Stadt (dazugeh. Eckkirch, Fortelbach, Kl.-Leberau, St. Blasien), 12 366 Einw., Bez. Ob.-Els., Kreis Rappoltsweiler, Landger. Colmar. Station der Strecke Schlettstadt-Markirch.

Amtsgericht Markirch. GV.: Mitter.

Notar: Dr. Billig.

Nebenzollamt I. Kl. Oberzolleinnehmer: Lang.

Nebenzollamt II. Kl. Zolleinnehmer: Zügel.

Bürgermeisteramt. T. 27. Bürgermeister: Amtsrichter z. D. R. Götzel.

Speditionsgeschäfte.

Markircher Transport-Gesellschaft Baecher & Weiller. T. 46. Spedition, Lagerung, Zollabfertigung.

Strassburger Speditions- und Niederlagengesellschaft, Filiale Markirch. T. 31. Bahnamtl. Güterbestätterei.

Metz.

Hauptstadt d. Bezirkes Lothringen, a. d. Mosel, Stadtkreis, starke Festung, 60 419 Einw. (hiervon 13 035 Militär). Oberlandesger. Colmar. Station der Strecken Saarbrücken-Pagny, Saarburg-Luxemburg, Metz-Teterchen, Metz-Château-Salins, Metz-Amanweiler u. Metz-Anselingen.

Sicherheits- und Handelshafen, an der Mosel, 220 a, 275 m Ladeplätze bei Km. 299,1 linkes Ufer. Bei Km. 298,6 Ende der Güterschiffahrt zu Berg.

Der Moselkanal. Normale Sohlenbreite 12 m. Tiefgang der Schiffe 1,80 m, Länge 38,5 m, Breite 5,8 m. Betriebsart: Pferdezug. Tiefgang der Flösse 1,40 m, Breite 5,60 m, Länge 37,50 m. Erlaubte Schiffshöhe über Wasserspiegel einschliesslich Ladung 3,50 m. Bei Km. 301,2 460 m Ladeplätze.

Staatsbehörden.

Landgericht Metz, mit einer Kammer für Handelsachen, 373 600 Eingesessene, 25 AR. Präs.: GOJK, Zerges. RA.: Bena, Bieringer, Doinet, Donnevert, Dr. Fonet, Dr. Grégoire, Hahn, Hoepe, Dr. Hommelheim, Dr. Kaiser, Leiser, JR, Dr. Müller, Aug. Müller Neu, Obrecht, Philipp, Reuter, Stahl, Streiter, JR. Teutsch, in Metz; Fitzan, Grottko, Haas, Schrader, Weck, in Diedenhofen; Albrecht in Hayingen.

Amtsgericht Metz. (6 AR.) RA.: Die beim Landgericht aufgeführten. GV.: Alexander, Bourgeois, Hütt, Klassen, Leineweber, Nehlig, Reuter, Rust, Steger, Wolf, in Metz.

Notare: Bazin, Dr. Frenckel, JR, Hamm, Jung, Weber, Welter.

Bezirkspräsidium von Lothringen. T. 18. Bezirkspräsident: Graf von Zeppelein-Aschhausen.

Kreisdirektion für den Landkreis Metz, Am Theobaldswall 36. T. 92. Kreisdirektor: von Loeper.

Bergbehörde, Sauvage 8 (Post Longeville). Bergrat: Serlo.

Haupt-Zollamt, Am Vincenzplatz. Oberzollinspektor: Steuerrat Sternecker.

Verkehrssteueramt Metz I. Rechnungsrat: Best H.

Verkehrssteueramt Metz II. Rentamtmann: Munzinger.

Polizei-Direktion. T. 88. Polizei-Präsident: Baumbach von Kaimberg.

Ober-Postdirektion, Poststr. 23. Postdirektor: Geh. Ober-Postrat Stähle.

Eisenbahn-Betriebs-Direktion Metz, Bahnhof. T. 225. Eisenbahn-Betriebs-Direktor: Bossert.

Eisenbahn-Verkehrs-Inspektion. Verkehrs-Inspr.: Krell.

Eisenbahn-Maschinen-Inspektion. Eisenbahn-Bau-Inspr.:

Baurat Reh, Sablon, Kaiser Wilhelmstr. 62.

Stalon Metz mit Güter- und Elgutaufbereitung.

Wasserbauverwaltung. Der Bezirk umfasst: 1. Die Mosel von der französischen Grenze zwischen Arnaville u. Novéant bis zur preuss. Grenze bei Sierck. 2. Den Moselkanal von der französischen Grenze zwischen Arnaville und Novéant bis Metz einschli. Zweigkanäle. An der Esplanadenschleuse. Wasserbauinspektor: Baurat Doell.

Reichsbankstelle. Kaiser-Wilhelmring 10-12. T. 173. Bankdirektor: von Puttkamer.

Eichamt Metz. Eichmeister: Bauer.

Städt. Behörde.

Bürgermeisteramt. T. 114. Bürgermeister: JR. Stroever. Korporationen, Institute u. dergl. zur Förderung von Industrie, Handel und Schifffahrt.

Handelskammer für den Bezirk Lothringen. Hochsteinstrasse 3. T. 632. Bezirk: Lothringen. Vorsitz: Theodor Müller; stellv. Vorsitz: Bankier Zimmer in Diedenhofen. 1. Sekretär: Franz Knöbgen; 2. Sekretär: Karl Wittrock; 3. Sekretär: Phil. Bach. Mitglieder der Kammer im Eisenbahnausschuss für Elsass-Lothringen in Strassburg: Hüttendirektor Hissberg, Komm.-Rat Müller u. Bankier Weber; stellv. Mitglieder: Bergwerksdirektor Flacke, Hüttendirektor Schulze und Bankier Zimmer.

Mit der Handelskammer ist eine Ausgestellte für Patentschriften verbunden.

Ausschuss der Kammer für Kanalisierung der Mosel und der Saar: Mitglieder: Beckh, Bourgon, Hissberg, Leiser, Müller, Schulze, Weber, Zimmer.

6. Sektion der südwestl. Baugewerks-Berufsgenossenschaft. Bezirk: Bolchen, Château-Salins, Diedenhofen, Forbach, Metz-Stadt und -Land, Saarburg u. Saargemünd. Prinz Friedrich Karl Str. 12. T. 1072. Vors.: Bauunternehmer Joh. Enders, Geschäftsführer: C. Ludwig.

Verein zur Wahrung der wirtschaftlichen Interessen der Eisen- u. Stahl-Industrie von Elsass-Lothringen. Chatillonstr. 11. T. 142. General-Sekretär: Fr. Knöbgen. 1. Vorsitz: Hüttenbesitzer Humbert de Wendel in Hayingen.

Verband für Kanalisierung der Mosel und der Saar (Sitz Metz). Zweck des Verbandes ist die Kanalisierung der Mosel und der Saar. Den Vorstand bilden folgende Herren: Bürgermeister Justizrat Stroever, 1. Vors., Metz; Komm.-Rat W. Oswald, Bergassessor a. D., Vors. des Aufsichtsrat der Rombacher Hüttenwerke, 2. Vors., Koblenz; Syndikatsdirektor Trappe, Schriftführer und stellv. Schatzmeister, Metz; Geheimer Kommerzienrat Michels, Vors. der Handelskammer, Köln; Th. Varain, Vors. der Handelskammer Trier; Oberbürgermeister von Bruchhausen, Trier; Carl Meyer, Vors. der Handelskammer Koblenz; Oberbürgermeister Ortman, Koblenz; Bürgermeister Simonis, Berncastel (Mos.); Komm.-Rat Louis Vopelius, Vors. der Handelskammer Saarbrücken; Geh. Komm.-Rat Böcking, Halbergerhütte (Saar); Hüttenbesitzer Louis Röchling, Völklingen (Saar); Generalleutnant z. D. v. Schubert 1. Pa. Gebr. Stumm, Mitglied des Reichstags u. des Abgeordnetenh., Berlin W. 10, Tiergartenstr. 4; Komm.-Rat Zilliken, Generaldirektor der Firma Stumm, Neunkirchen (Bez. Trier); Konsul Paul Röchling, Saarbrücken; Hüttenbesitzer Charles de Wendel, Hayingen (Lothr.); Hüttenbesitzer Norb. le Gallais, Dommeldingen (Luxbg.); Direktor Franz Ott, Rhein- und Seeschiffahrts-Ges., Köln. Geschäftsführer: Dr. Th. Kreuzkam in Wilmersdorf bei Berlin Umlandstr. 116-117. Bureau: Wilmersdorf, Umlandstr. 116-117.

Speditionsgeschäfte.

Fr. Baser, Goldkopfstr. 34. T. 9. Spedition und Möbeltransport. Bahnamtl. Güterbestätterei. Mitglied der Deutschen Möbeltransport-Gesellschaft. Inhaber: Carl Baser.

F. Colas, Bischofstr. 10. Speditionsgeschäft.

Hans Eichel, Kapellengässchen. T. 64. Speditionsgeschäft.

E. Fenot, Sandstr. 3. Spedition.

Lothringer Transportgeschäft Peter Kneppert, Sablon bei Metz Kaiser Wilhelmstr. 6. T. 314. T.-Adr.: Spediteur Kneppert Sablon. Spedition, Möbeltransport, Waggon- und Schiffsentladung. Mitglied des Deutsch-Oesterreichisch. Möbeltransport-Verbandes. Inhaber: P. Kneppert. Direktor: Carl Harbrecht.

Lallement frères, Deutsche Str. 42. T. 5. Speditionsgeschäft, Lagerung, Zollabfertigung, besond. von und nach Frankreich. Niederlassungen in den französischen Grenzstationen: Pigny s/Moselle, Baully, Igny-Avicourt und Petit Croix. Inhaber: Ww. Lallement, August Grégoire, Oscar Mutelet.

Linck-Baser & Cie., bahnamtl. Rollfuhrunternehmer in Devant-les-Ponts bei Metz, Station der Strecke Metz-Luxemburg u. Metz-Trier-Koblenz-Köln.

Marowski & Co., Minimittenstr. Speditionsgeschäft, Möbeltransport.

Metzer Speditionsgesellschaft, Lagerhaus- u. Möbeltransport-Gesellschaft, Ludwigstr. 46. Inhaber: Pierra & Koch.

C. Freese's Möbelspedition Stettin, Zweigniederlassung Metz-Sablon, Chausseeestr. 20. T. 144. T.-Adr.: Spediteur Freese Metz Sablon. Möbeltransporte, Spedition. Mitglied des Deutsch-Oesterreich. Möbeltransport-Verbandes. Filialleiter u. Prokurist: Richard Freese in Metz-Montigny

Kohlengrosshandlung.

J. Lion & Caen Nachf., Schmitz & Jacobs, G. m. b. H. T. 81. T.-Adr.: Lion Caen. Saarkohlen, belg. Kohlen, Briketts en gros, Eisen und Metalle. Geschäftsführer: Ferd. Schmitz u. Heinar, v. Heyden.

Molsheim.

Kreisstadt, 3164 Einw., Bez. Unter-Eis., Landger. Zabern. Station der Strecke Zabern-Molsheim, M.-Saales und Strassburg-Molsheim.

Amtsgericht Molsheim. RA.: Benoit (a. b. L.). GV.:

Bohr, Huppert.

Notare: Beck, Goller.

Kreisdirektion. T. 8. Kreisdirektor: Knüppel.

Steueramt I. Kl. Steuerkommissar: Hügel.

Verkehrssteueramt. Rentamtmann: Klein.

Bürgermeisteramt. Bürgermeister: Ernst Fuchs.

Speditionsgeschäfte.

Joseph Demmi und August Verbillia.

Montigny (Kreis Metz).

Dorf, 13187 Einw., Bez. Lothr., Kreis, Amts- und Landger. Metz. Eisenbahnstation 1 km. Telefonruf: Amt Metz 250.

Eisenbahn-Reparatur-Werkstätte.

Bürgermeisteramt. Bürgermeister: Adolf Steinmetz.

Speditionsgeschäfte (siehe auch unter Metz).

Fr. Baser und Linck-Baser, in Devant-les-Ponts, bahnamtl. Spediteure.

Mörchingen (Lothr.).

Stadt, 7039 Einw., Bez. Lothr., Kreis Forbach, Amtsgericht Gr.-Tänchen, Landger. Saargemünd. Station der Strecke Saarburg-Metz.

Steueramt. Steuereinnahmer: Schumann.

Bürgermeisteramt. T. 20. Bürgermeister: Dr. May.

Bahnamtl. Spediteur: Spir.

Mülhausen i. Els.

Kreisstadt a. d. Ill, 94514 Einw. (davon 4127 Militär), Bez. Ober-Eis., Oberlandesgericht Colmar. Station der Strecken: M.-Basel, M.-Strassburg, M.-Krüth, M.-Sewen, M.-Altmünster-Belfort, M.-Pfirt u. M.-Müllheim.

Am Rhein-Rhône-Kanal: Ladestelle bei Kilometerstation 34,7, 300 m Ladeplätze d. Strassenbahn, 1 Handkran 8 t, 1 Maschinenkran 2,5 t.

Ladestellen bei Kilometerstation 34,3 am rechten Ufer, 315 m Ladeplätze mit Eis.-Verb., am linken Ufer 179 m ohne Eis.-Verb., 3 Maschinenkrane, stärkster 4 t, 2 Ladebühnen.

80 m Ladestelle bei Kilometerstation 34,1.

Bei Kilometerstation 32,9: Handelshafen, 85 a, 120 m Ladeplätze.

360 m Ladestellen bei Kilometerstation 32,8.
70 m Ladeplätze der Elsäss. Maschinenbau-Ges.
bei Kilometerstation 32,0.

Der Verbindungskanal mit dem neuen Hafen in Mülhausen. 1,9 km lang. Verbindung von der kanalisirten III mit dem Rhein-Rhône-Kanal.

Neuer Hafen (Handelshafen). 350 a mit Eis.-Verb., 900 m Ladeplätze mit Eis.-Verb., 830 m Ladeplätze ohne Eis.-Verb., 2 Handkrane, 6 Maschinenkrane, stärkster Krán 10 t, 2 Ladebühnen, 4 Holzschleifen.

Staatsbehörden.

Landgericht Mülhausen i. Els. mit einer Kammer für Handelssachen. 17 RA. Präs.: Z. Zt. unbesetzt. RA.: JR. Dr. Chormann, Dietz, Dr. Doinet, Dr. Dreyfus, JR. Dümmler, Eisenzimmer, JR. Goldmann, Hartmann, Dr. Hochgesand, Klug, JR. Link, Dr. Nordmann, JR. Dr. Reinach, Dr. Riber, JR. Stoeber, Thomas, Wirth, in Mülhausen.

Amtsgericht Mülhausen i. Els., zugleich Rheinschiffahrtsgesetz. (6 AR.) RA.: Die beim Landgericht angeführten. GV.: Bürr, Dreyfuss, Homolla, Hotz, Loos, Müller, Offer, Stern, Stumm, Vockeroth.

Notare: Ganghoff, Glessner, JR. Haase, Salzer, Dr. Schmitt, Dr. Sorgias.

Kreisdirektion und Polizei-Direktion. T. 219. Kreis-, bezw. Polizei-Direktor: Dr. Dieckhoff.

Wasserbau-Inspektion. Der Bezirk umfasst: 1. Die Strecke des Rhein-Rhône-Kanals von der französ. Grenze, jenseits Schleuse No. 2 bei Alt-Münsterol, bis Schleuse 76 bei Boofzheim, Km. 105,742. 2. Den Hüringer Kanal vom Rhein bei Hüringen, bis zum Rhein-Rhône-Kanal bei Napoleonsinsel. 3. Den Breisacher Kanal vom Rhein bei Breisach bis zum Rhein-Rhône-Kanal bei Künheim. 4. Den Colmarer Kanal von Colmar bis zum Rhein-Rhône-Kanal. Wasserbauinspektor: Baurat Stettner. T. 714.

Eisenbahn-Betriebs-Direktion. T. 105. (Eilgutabfertigungsstelle.) Eisenbahn-Betriebs-Direktor: Keller.

Betriebs-Inspektionen Mülhausen I und Mülhausen II. Eisenbahn-Verkehrs-Inspektion. T. 105. Verkehrs-Inspektor: Schmidt.

Eisenbahn-Maschinen-Inspektion. T. 105. Eisenbahn-Inspektor: Baurat Glörtz.

Eisenbahn-Werkstätten-Inspektion. T. 105. Eisenbahn-Bau-Inspektor: Baurat Kuntz.

Haupt-Steueramt. Obersteuerinspektor: Reg.-Ass. Dr. Goldschmidt.

Verkehrs-Steueramt I. Rentamtmann: Rechnungsrat Gaulty.

Verkehrs-Steueramt II. Rentamtmann: Rechnungsrat Jacoby.

Eichamt. Eichmeister: Ratz.

Reichsbankstelle. T. 37. Bankdirektor: Merkel.

Städt. Behörde.

Bürgermeisteramt. T. 6. Bürgermeister: Geheimer Regierungsrat E. Kayser.

Korporationen, Institute u. dergl. zur Förderung von Industrie, Handel und Schiffahrt.

Handelskammer zu Mülhausen i. Els. Präsident: Bürgermeister zu Weiler bei Thann Eduard Köchlin, Guts- und Fabrikbesitzer; Vizepräsident: Kaufmann Lazarus Lantz in Mülhausen. Sekretär: Rechtsanwalt Georg Dietz.

Elsass-Lothringisches Industrielles Syndikat, E. V., Börsenstr. 12. Zweck des Vereins ist nach § 3 der Satzung „Die Wahrung der Interessen von Industrie und Handel; der Verein befasst sich mit dem Studium aller einschlägigen Fragen, insbesondere der einschlägigen Gesetzgebung. Jeder wirtschaftliche Geschäftsbetrieb ist von der Tätigkeit des Vereins ausgeschlossen“. Derselbe ist ein sog. „gemischter Verband“; die Textilindustrie ist allerdings vorwiegend vertreten. Mitgliederzahl: 153. Vorsitzender: Geh. Komm.-Rat Th. Schlumberger, Mülhausen, Geschäftsführer: Rechtsanwalt Edm. Thomas, Mülhausen.

Industrielle Gesellschaft. Gegr. 1826. (Société Industrielle de Mulhouse.) Börsenstr. 8. Präsident: August Dollfus. Vizepräsidenten: Theodor Schlumberger, Theodor Boch, Kam. de Lacroix, Alfred Engel. Sekretär: Robert Häfely. Stellv. Sekretäre:

Alfons Wehrlin u. Gabriel Schlumberger. Schatzmeister: Emil Mantz. Oekonom: Math. Miege. Bibliothekar: Alfred Böringer. Sekretäre der Ausschüsse für Chemie: Albert Scheurer; Mechanik: Daniel Miege; Naturgeschichte: Math. Miege; Handel: Leo Miege; gemeinnützige Zwecke: Kam. de Lacroix; Geschichte, Statistik u. Geographie: Aug. Thierry-Miege; schöne Künste: Alfred Favre. Zweck ist die Förderung und Verbreitung der Industrie, Gründung von gemeinnützigen Unternehmungen. Versammlungen am letzten Mittwoch jeden Monats Juli und August ausgenommen). Sitzungen der Ausschüsse: für Chemie den ersten Mittwoch, für Mechanik den zweiten Mittwoch jeden Monats, diejenigen der anderen Ausschüsse je nach Bedarf.

Textil-Berufsgenossenschaft von Elsäss-Lothringen, Norstädten 15. T. 144. Vorsitzender: Fabrikant Eduard Albert Schlumberger in Mülhausen. Geschäftsführer: Johann Baptist Faulhaber in Mülhausen.

5. Sektion der südwestlichen Baugewerks-Berufsgenossenschaft (Ober-Elsäss), Colmarerstr. 14. T. 405. Vorsitzender: Ernst Bürtschell. Geschäftsführer: Joseph Untereimer.

5. Sektion der Südd. Eisen- und Stahl-Berufs-Genossenschaft (Elsäss), Nordstädten 15. T. 179. Vorsitzender: J. Wick. Geschäftsführer: C. Holzach.

Landwirtschaftliche Berufsgenossenschaft Ober-Elsäss, Zeughausstr. 54. T. 511. Vorsitzender: Bürgermeister Rust in Heimsbrunn. Bureauvorsteher: Ernst Bohler, Mülhausen, Gebweilerstr. 7.

Speditionsgeschäfte.

Charles Eyrlsch, Spedition, Baumaterialien.

Th. Hanhart & Cie. T. 42. Spedition und Lagerung. Inhaber: Th. Hanhart, G. Hanhart. Prokurist: J. Coquelin.

Oskar Lesage. T. 197 u. 306. Spedition, grosse Lageräume, eigene Güterhallen für Sammeladungen mit Gleisanschluss.

Meyer & Schauenberg, auch in Dornach (Elsäss) und Belfort (Frankreich). 12 u. 154. (Dornach T. 94 und Belfort T. 139.) Spedition, bahnamtl. Spediteure, internat. Transporte, Baumaterialienhandlung. Inhaber: Alfred Meyer und Rudolf Schauenberg. Prokurist: Alfons Burgert.

Jakob Michel, Kommissions-, Speditions- u. Rollfahr-geschäft.

Louis Orth. T. 638. Möbeltransport u. Spedition.

J. Reich. T. 835. Spedition (Kunstst.).

Stackler & Gilbert. T. 104. Internat. Transporte, Lagerung, Sammelverkehr, Zollabfertigung.

Thévenot & Cie., Bureau im Nordbahnhof. T. 46. T.-Adr.: Thévenot Compagnie. Spedition, Lagerung, Zollabfertigung, eig. Güterhalle mit Gleisanschluss, Möbeltransport, Mitglied des Internat. Möbeltransport-Verbandes und der Velocita. Eig. grosser Rollfuhrdienst. Filiale in Dornach bei Mülhausen. Inhaber: Jules Reymann u. Joseph Meyer.

B. Wolf, Spediteur. Inhaber: Ed. Elias.

Mannheimer Lagerhaus-Gesellschaft, Filiale Mülhausen i. Els. Siehe unter Mannheim.

E. Tourtallier, Speditionsgeschäft.

Kohlengrosshandlungen.

Aegerter & Schweltzer. T. 280. T.-Adr.: Aegerter. Kohlengrosshandlung. Inhaber: Edouard Aegerter (zugleich Vertreter der Rhein. Kohlenhandel- und Reederei-Ges. Mülheim-Ruhr, für den Ober-Elsäss und einen Teil Frankreichs), Eugène Schweitzer.

Gebr. Haldy. T. 106. Kohlenhandlung. Geschäftsführer: Aug. Krumler.

Emile Hauviller. T. 775. T.-Adr.: Emile Hauviller, Mülhausener. Gegr. 1887. En gros.

Ch. Müller, Rebhühnerstr. 9a. T. 1048. Kohlenhdlg. Rheinische Kohlenhandel- und Reederei-Gesellschaft m. b. H., Mülheim a. d. Ruhr. Vertreter: Ed. Aegerter, Mülhausen i. Els., Rheinstr. 16. T. 280.

Frédéric Schaffer-Pourchot, Schützenstr. 44. T. 1301. T.-Adr.: Schaffer-Pourchot, Mülhausener. Kohlen- und techn. Kommissionsgeschäft. Inhaber: H. Schaeffer. Prokurist: F. Schaeffer-Pourchot.

Münster i. Els.

Stadt (dazugeh. Bretzel, Haslach, Kalbach, Mönchberg, Sollberg), 6078 Einw., Bez. Ob.-Els., Kreis Colmar, Landger. Colmar. Stat. der Strecke Colmar-Metzeral. Amtsgericht Münster i. E. GV.: Kammradt.

Notar: Weiss.

Nebenzollamt. I. Kl. Zollsekretär: Billing. Bürgermeisteramt. Bürgermeister: z. Zt. unbesetzt. Bahnspediteur: Joh. Kempf.

Neu-Breisach.

Stadt u. Festung, 2028 Einw., Bez. Ob.-Els., Kreis u. Landger. Colmar. Stat. der Strecke Freiburg-Colmar. Amtsgericht Neubreisach, zugleich Rheinschiffahrtsgericht. GV.: Zeyer.

Notar: Hauck.

Steueramt II. Kl. Steuereinnahmer: Ernst Kunath. Bürgermeisteramt. T. 8. Bürgermeister: Adolf Meyer. Bahnspediteur: Ernst Ferrari.

Rappoltsweiler.

Kreisstadt, 5986 Einw., Bez. Ob.-Els., Landger. Colmar. Station der Strecke Mülhausen-Schlettstadt. Amtsgericht Rappoltsweiler (2 AR.). RA. (a. b. L.): Lünck, Faestermann. GV.: Süffert.

Notar: Schardein.

Kreisdirektion. T. 21. Kreisdirektor: Ottomar Weber. Steueramt. Obersteuereinnahmer: Hubert Hülstrunk. Bürgermeisteramt. T. 26. Bürgerm.: Konstant. Klobb. Spediteur: Viktor Abry. Kohलगrosshandlung: Eug. Fallert. T. 37.

Rombach (Rombas).

Dorf (dazugeh. Guisebonne, Ramonville, St. Paul u. Villers), 6100 Einw., Bez. Lothr., Kr. u. Landger. Metz. Station d. Strecke Hagendingen-Gr.-Moyeuivre. Amtsgericht Rombach (2 AR.). GV.: Louis Rosenthal. Notar: Glasmacher.

Steueramt. Steuerkommissar: Bruno von Rosenthal. Verkehrssteueramt. Rentamtmann: Kopp. Bürgermeisteramt. Bürgermeister: Joh. Bapt. Tischmacher. Spediteur: Adolf Weber.

Saaralben (Saar-Albe.)

Stadt (dazugeh. Eich, Haras, Rech, Salzbronn), 4078 Einw., Bez. Lothr., Kreis Forbach, Landger. Saargemünd. Station der Strecken Saargemünd-Bensdorf, Saargemünd u. Saaralben-Kalhausen. Amtsgericht Saaralben. GV.: Woytt.

Notar: Rohmer.

Bürgermeisteramt. T. 17. Bürgermeister: Franz Bur. Spedition: Ludwig Charpentier, bahnamtl. Rollfuhrmann in Salzbronn bei Saaralben.

Saarburg (Lothr.).

Kreisstadt, 9809 Einw., Bez. Lothr., Landger. Zabern. Station d. Strecken Strassburg-Avicourt, S.-Alberschweiler, S.-Metz-Luxemburg u. Saarburg-Saargemünd. Amtsgericht Saarburg (Lothr.). (2 AR.). RA.: Dürringer (a. b. L.). GV.: Landgrebe, Wetz.

Notare: Kochren, Ricklin.

Kreisdirektion. T. 9. Kreisdirektor: Frhr. v. Kap-herr. Haupt-Zollamt. Oberzollinspektor: Roth. Reichsbanknebenstelle. T. 35. Bankvorstand: Hoepe. Bürgermeisteramt. T. 51. Bürgermeister: S. Beer. Rollfuhrleute: Franz Acker und Viktor Bour.

Saargemünd.

Kreisstadt a. d. Saar (dazugeh. Steinbach), 14 932 Einw., Bez. Lothr., Oberlandesger. Colmar. Station der Strecken Hagenau-Beningen, S.-Saarburg, S.-Nancy, S.-Strassburg, S.-Saarbrücken und S.-Zweibrücken. Schiffsanlegplatz. Landgericht Saargemünd. 203 921 Eingesessene, 9 RA. Präsident: Schaefer. RA.: JR. Bartel, JR. Engel-

horn, Dr. Greber, JR. Karl, Dr. Maurer, JR. Prinz in Saargemünd; Kozmienski, Schaul in Forbach. Amtsgericht Saargemünd (3 AR.). RA.: Die beim Landgericht aufgeführten. GV.: Nasshan, Schwan, Lambricht.

Kreisdirektion. T. 55. Kreisdirektor: Rheinart.

Eisenbahn-Betriebs-Direktion. Eisenbahn-Betriebs-Dir.: Lawaczek.

Eisenbahn-Betriebs-Inspektionen Saargemünd I, II, III. Eisenbahn-Verkehr-Inspektion.

Eisenbahn-Maschinen-Inspektion.

Haupt-Steueramt. Obersteuereinsp.: Steuerrat Reppich. Wasserbau-Inspektion. Wasserbauinspektor: Scholz.

Bergrevieramt. Bergmeister: von Braummühl.

Eichamt. Eichmeister: Stange.

Bürgermeisteramt. T. 30. Bürgermeister: Werneke.

Speditionsgeschäfte.

L. Wilde, bahnamtl. Rollfuhrgeschäft.

C. Roggy. T. 164. Spedition, Möbeltransport, Lohnkutscherei.

Sablon.

Dorf, 8760 Einw. Bez. Lothr., Kreis, Amts- und Landgericht Metz. Eisenbahnstation 1 km. Post- und Telegrafnamt in Montigny. Telefonanruf: Amt Metz. Bürgermeisteramt. T. 265. Bürgermeister: Dr. J. Rech.

Speditionsgeschäfte.

Hans Eichel, Spediteur, Lager zu Sablon, Cüvrystr. 103. Richard Freese, Stettin, Niederlassung: Sablon, Chaussee-str. 20. (Siehe unter Metz.)

Lothringer Transport-Gesellschaft Peter Kneppert, Nachf. O. Tritsch, Kaiser Wilhelmstr. 10.

Kohlengrosshandlung.

J. Lion & Caen Nachf., Schmitz & Jacobs, G. m. b. H. Sitz in Metz. Lager in Sablon u. Diederhofen. T. 81. T.-Adr.: Lion Caen. Saarkohlen, belg. Kohlen, Briketts en gros. Eisen und Metalle. Geschäftsführer: Ferdinand Schmitz u. Heinrich v. Heyden.

A. Bernanose, Kohlenhandlung, Cüvrystr. 104.

Aubertin & Dorville, Kohlenhandlung, Cüvrystr. 80.

Saint-Avold (Sanct-Avold).

Stadt, 5979 Einw., Bez. Lothr., Krs. Forbach, Landger. Saargemünd. Station der Strecke Metz-Saarbrücken. Amtsgericht St. Avold. GV.: Baum-bauer, Pfleger.

Notare: Dr. Lohr, Matter.

Steueramt I. Kl. Obersteuereinnahmer: Bandelang.

Bürgermeisteramt. Bürgermeister: Hein.

Bahnamtl. Spediteure: Baroth & Hoff.

Kohlen: Internationale Bergwerks-Aktien-Ges. St.

Avold. Generaldirektor: Dr. Ing. Klemme.

St. Ludwig i. Els.

Dorf u. Gemeinde, 4738 Einw., Bez. Ob.-Els., Kreis Mülhausen, Amtsger. Hünigen, Landger. Mülhausen. Station der Strecken Mülhausen-Basel u. St. Ludwig-Lörrach.

Haupt-Zollamt. T. 24. Oberzollinspektor: Eckhardt.

Bürgermeisteramt. T. 61. Bürgermeister: Dr. med.

Julius Tilger.

Speditionsgeschäfte.

Lagerhausgesellschaft, G. m. b. H., bahnamtl. Spedition, Lagerung, Zollabfertigung.

Johann Menweg, Spediteur.

Schiltigheim.

Gemeinde am Marne-Rhein-Kanal, 14 310 Einw., Bez. Unt.-Els., Kreis u. Landger. Strassburg. Station der Strecke Strassb.-Hönheim. Telefonruf: Amt Strassburg. Hafen bei Km.-Station 1,3 mit 140 m Ladeplätze.

Privatladeplatz der Kalksandsementfabrik bei Km.-Station 1,1 mit 50 m Ladeplatz und 1 elektr. Kran v. 2 t.

Amtsgericht Schiltigheim (2 AR.). RA. (a. b. L.): Weber, Dr. Grossart. GV.: Trüppen, Wacker.

Notar: Fick.

Steueramt. Steuersekretär: E. Bouchholtz.

Verkehrs-Steueramt. Rechnungsrat: Schmit.
 Bürgermeisteramt. T. 37. Bürgermeister: E. Rhein.
 Speditionsgeschäft.
 Aktien-Gesellschaft der Schiltigheimer Eisenbahn. Kapital 400 000 Mk. T. 26. T.-Adr.: Eisenbahn. Spedition, Lagerhaus, Rollfuhrbetrieb. Direktor: J. Lippmann. Prokurist: M. Beck.

Schlettstadt.

Kreis- u. Garnisonstadt, 10 300 Einw. Bez. Unt.-Els., Landgr. Colmar, Station der Strecken Strassburg-Colmar, Schl.-Markirch, Schl.-Molsheim, Schl.-Weiler u. Schl.-Sundhausen. Automobilverbindung nach der Hohkönigsburg.
 Amtsgericht Schlettstadt (2 AR.). RA. (a. b. L.): Cramer, Hüttemann. GV.: Pfeffer, Reithler.
 Notare: Bremme, JR. Kayser.
 Kreisdirektion. T. 8. Kreisdirektor: Heitmann.
 Haupt-Steueramt. Obersteuereinspektor: Glaesner.
 Eisenbahnbau- und Betriebs-Inspektion.
 Reichsbanknebenstelle. Bankvorstand: Carganico.
 Kals, Eichamt. Eichmeister: Hehling.
 Bürgermeisteramt. T. 3. Bürgermeister: Dr. Geissenberger.

Speditionsgeschäfte.

Ww. L. Arnold, bahnamtl. Spedition.
 Ww. M. Heckmann. T. 48. Speditionsgeschäft. Jeden Mittwoch und Freitag 1 Sammelwagen Strassburg-Schlettstadt, Lohnkutscherei.
 C. Lienhardt. Spedition.

Strassburg i. Els.

Landeshauptstadt von Elsass-Lothringen, Stadtkreis a. d. Breusch u. Ill. Eisenbahnknotenpunkt der Strecken Mainz-BaseL, Strassb.-Lauterburg-Schifferstadt, Strassburg-Obermodern-Saargemünd, Strassburg-Avrincourt-Paris, Strassburg-Truchtersh., Strassburg-Molsheim-Schlettstadt, Strassburg-Saales, Strassburg-Markolsheim-Colmar, Strassburg-Kehl-Brühl-Oppenheim-Lahr, Appenweier-Strassburg. Strassburger Häfen (s. u. Städt. Verwaltung.).

Landesbehörden.

Kais. Statthalter in Elsass-Lothringen: Graf v. Wedel. Exz. Amträume: Brandgasse 19. T. 180.
 Bureau des Kais. Statthalters. T. 177. Vortragender Rat. Geh. Ober-Reg.-Rat Dr. Sievekling.
 Ministerium für Elsass-Lothringen. Staatssekretär für Elsass-Lothringen: Staatsminister v. Köller, Exz.
 Zentralbureau des Staatssekretärs für Elsass-Lothringen. Allerheiligengasse 6. T. 47. Vorstand: Ober-Reg.-Rat Illing.
 Abteilung (I) des Innern. Amträume: Allerheiligengasse 6-7 und Bergherrngasse 2. T. 160. Vorstand: Unterstaatssekretär Mandel.
 Abteilung (II) für Justiz und Kultus. Amträume: Blauwolkengasse 21. T. 159. Vorstand: Unterstaatssekretär Dr. Petri, Exz.
 Abteilung (III) für Finanzen, Handel und Domänen. Amträume: Ministerialgebäude am Kaiserplatz. T. 90. Vorstand: Staatssekretär Staatsminister von Köller, Exz. Ministerialdirektor: Keetmann.
 Abteilung (IV) für Landwirtschaft und öffentliche Arbeiten. Amträume: Ministerialgebäude am Kaiserplatz. T. 347. Vorstand: Unterstaatssekretär Freih. Zorn von Bulach, Exz.
 Wasserbauverwaltung. Techn. Revisionsbeamter in Wasserbauangelegenh.: Wasserbauinsp. Jaehnikke.
 Technisch-statistisches Bureau der Wasserbauverwaltung. Amträume: Ministerialgebäude. Mit der Leitung der Geschäfte beauftragt: Inspektor Zettler.
 Rhein-Regulierung. Amträume: Ministerialgebäude. Mit der Leitung der Arbeiten beauftragt: Wasserbauinspektor Baurat Schemmel.
 Wasserbaubezirk Strassburg-Rhein, Vogesenstr. 46c. Der Bezirk umfasst: 1. Den Rhein von Km. 93,0 bei Rheinau bis zur bayrischen Grenze bei Km. 184,140. 2. Den kleinen Rhein bei Strassburg. 3. Die Ill vom Nadelwehr bei Ruprechtsau bis zu ihrer Ausmündung in den Rhein. Wasserbauinsp.: Reg.- u. Baurat Neumeyer.

Wasserbau Strassburg-Kanäle, im Schleusenhaus No. 86, an den gedeckten Brücken. Der Bezirk umfasst: 1. Die Strecke des Rhein-Rhône-Kanals von Schleuse 76 bei Boofzheim km. 105,742 bis zur Mündung der Ill bei Strassburg. 2. Das Strassburger Kanalnetz, bestehend aus dem Ill-Rhein-Kanal, dem Zufahrtskanal und der kanalisiertem Ill von der Einmündung des Rhein-Rhône-Kanals bis zum Nadelwehr bei Ruprechtsau, letzteres einschliesslich, nebst den Seitenarmen dieser Illstrecke. Wasserbauinspektor: Baurat Timme.

Schiffsechämter:

1. Eichamt für Rheinschiffe (unterstellt dem Wasserbauinspektor für den Wasserbaubezirk Strassburg-Rhein). Eichmeister Hügel, Kanalmeister in Strassburg-Ruprechtsau.
 2. Eichamt für Kanalschiffe (unterstellt dem Wasserbauinspektor für den Wasserbaubezirk Strassburg-Kanäle). Eichmeister: Hügel, in Strassburg-Ruprechtsau.
 Zentralkommission für die Rheinschiffahrt. Bevollmächtigter von Elsass-Lothringen: v. Traut, Ministerialrat zu Strassburg.
 Bezirkspräsidium für Unter-Elsass, Ecke Hohenlohe- u. Wenckerstr. T. 155. Bezirkspräsident: Wirkl. Geh. Ober-Reg.-Rat Halm.
 Kreisdirektion für den Landkreis Strassburg, Palaststrasse 5. T. 257. Kreis-Direktor: Freih. von Gemmingen-Hornberg.

Landgericht Strassburg i. Els., mit einer Kammer für Handelssachen. 451 069 Eingesessene, 51 RA. Präsident: Dr. Weyer. RA.: Dr. Allonas, Angsberger, Baacke, Bernheim, GJR, Dr. Blumstein, Bremier, Burger, Cuntz, Dr. Eccard, Fleischer, Herke, JR, Huber, Dr. Jaegle, Jerschke, Dr. Keller, Korsch, JR, Lange, Lehnebach, Dr. Lennig, Dr. Lünenbürger, Bernh. Mayer, Fritz Mayer, Otto Mayer, JR, Mechling, JR, Alfr. Meyer, Dr. Mühlisen, Nast, Peterleit, Dr. Pfersdorff, Dr. Philippon, Dr. Reinhardt, Reis, Eduard Ruffenach, Emil Ruffenach, JR, Dr. Scharlach, Dr. Schmoll, Dr. Schroeder, Schweizer, Seger, Dr. Sengenwald, Dr. Siquet, Dr. Spaltenstein, Dr. Steinhardt, Thomas, Dr. Vonderscheer, Weber, Dr. Zeuner, Dr. Zschweigert, in Strassburg: Fuchs, Stühlen, Weiss, in Hagenau: Bieber Dr. Grossart, in Schiltigheim.

Amtsgericht Strassburg i. Els., zugleich Rheinschiffahrtsgesicht (10 AR.). RA.: Die beim Landgericht aufgeführten. GV.: Bojarzin, Brieden, Forster, Gross, Kahn, Kieffer, Roi, Schmitt, Schmitz, Taube, Trüppen, Ulrich.
 Notare: JR, Baer, JR, Hammann, JR, Heug, Dr. Huber, JR, Dr. Keller, JR, Lauterbach, JR, Mosser, JR, Riff, Rittlang.

Bergbehörde.

Bergbehörde. Technischer Referent in Bergsachen: Ober- u. Geh. Bergrat Braubach im Ministerium für Elsass-Lothringen, Abteil. des Innern.
 Bergrevieramt Elsass, Steinstr. 30. Bergmeister: Scherer, Bergrat.
 Kaiser-Wilhelm-Universität Strassburg. Fakultäten: evang.-theologische, kathol.-theologische, rechts- und staatswissenschaftliche, medizinische, philosophische, mathematische u. naturwissenschaftliche Fakultät.
 Universitäts- und Landesbibliothek zu Strassburg. Direktor: Geh. Reg.-Rat Professor Dr. Euting.
 Verwaltung der Zölle und indirekten Steuern in Elsass-Lothringen. a) Direktion: Kaiser Wilhelmstrasse II. T. 384. Direktor: Geh. Ober-Reg.-Rat Leydecker, Kommissar der Landesverwaltung beim Bundesrat. b) Lokalverwaltung: Hauptsteueramt, Dornengasse 9. T. 831. Hauptsteueramtsrendant: Reg.-Rat Brann.
 Reichsbevollmächtigter für Zölle und Steuern: Geh. Reg.-Rat v. Skopnik.
 Verwaltung der Verkehrssteuern. Direktion: Direktor Stahl. Lokalverwaltung (Inspektionsbezirk Strassburg I): Inspektor der Verkehrssteuern Rechn.-Rat Frosch. Inspektionsbezirk Strassburg II: Inspektor Rechn.-Rat Eccarius.
 Verkehrssteueramt Strassburg I. Rentamtmann: Kemp. Verkehrssteueramt Strassburg II. Steuerrat: Nockher.

Eichungsinspektion für Elsass-Lothringen, Finkmattstrasse 26, Eichungsinspektor: Rubin.
Eichamt, Finkmattstr. 26, Eichmeister: Schaefer.

Reichsbehörden.

Generaldirektion der Eisenbahnen in Elsass-Lothringen.
Präsident: Wirkl. Geh. Ober-Reg.-Rat Wackerzapp.
Abteilungs-vorst.: Ober-Reg.-Räte Franken, Rhode u. Dr. Leese, Mitglieder: Geh. Reg.-Rat Abicht, Reg.-Rat Ammann, Geh. Baurat v. Bose, Geh. Baurat Roth, Regierungs-Räte Mayer, Rohr, Möllmann, Eberbach, Kuntzen, Fleck, Vogel, Renaud, Schulze, Zirkler, Wagner, Storm, Wolf, Hilfsarbeiter: Bau- u. Betriebsinsp. Reiffen und Reg.-Ass. Dr. Haas.
Zentraladministrationsbureau: Vorsteher: Rechn.-Rat Moeller.

Rechnungsbureau, Vorsteher: Rechnungsdir. Eckert, Tarifbureau, Vorsteher: Rechn.-Rat, Apelt, Abrechnungsbureau, Vorst.: Rechn.-Rat, Angelkort, Betriebsrechn. Bureau, Vorst.: Betr.-Dir., Dirksen, Maschinentechn. Bureau, Vorst.: Betr.-Dir. Hüster, bautechn. Bureau, Vorst.: Bau- u. Betr.-Insp. Baurat Stoelckicht.

Materialien-Bureau, Vorst.: Betr.-Dir. Schad.
Verkehrskontrolle I (Personenverkehr). Vorsteher: Eis.-Sekt. Beha.

Verkehrskontrolle II (Güterverkehr). Vorsteher: Rechnungsrat Pöhler.

Verkehrskontrolle III (Statistik). Vorsteher: Rechnungsrat Piesza.

Hauptkasse. Vorsteher: Rechnungsrat Winhold.

Dienstabteilungen:

Betriebsdirektion Strassburg I. Betr.-Dir.: Scheuffele.
Betriebsdirekt. Strassburg II. Betr.-Dir.: Bozenhardt.
Verkehrsinspektion Strassburg I. Verk.-Insp.: Gouber.
Verkehrsinspektion Strassburg II.

Stellv. Verkehrs-Insp.: Betriebskontr. Tietz.
Maschineninspektion Strassburg. Baurat: Blanck.
Station Strassburg mit Güter- und Eilgüterabfertigungsstellen.
Station Strassburg-Neudorf, mit Güterabfertigungsstelle und Eilgüterabfertigung.

Station Königshofen, mit Güterabfertigung.

Station Strassburg-Rheinhafen.

Rangierbahnhof Hausbergen.
Reichsbankhauptstelle, Broglieplatz 5. Bankdirektor: Geh. Reg.-Rat Stage.

Ober-Postdirektion für das Elsass, Kaiser Wilhelmstr. T. 80. Oberpostdirektor: Ronge.

Städt. Behörden.

Städt. Verwaltung, Brandgasse 9. Bürgermeister: Dr. Schwander. General-Sekretär: Zimmer.

Städt. Hafenverwaltung, Hafensinspektor: Griesinger. T. 359. Hafenmeister: Zimmermann, Magnus. Hafenaufseher: Matthis. Verwaltungsgebäude am Metzgerthorhafen in Strassburg-Neudorf.

Städt. Hafen-Kommission: Brzostewicz, Frank Jeremias, Neunreiter, Oschmann, Waltz, Wolfer.

Metzgerthorhafen (einschl. Petroleumhafen 850 a, Rhein- und Industriehafen) 3000 a, Verladeufer 9,36 km, davon 2,65 km Kaimauern. Alle Anlagen mit Eis.-Verb. Die Hafenanlagen sind ausgestattet mit 4 Lagerhäusern, 6 Werfthallen, 6 Lagerschuppen, 5 Getreideelevatoren, 12 Dampfdrehkränen von 3, 6 desgl. von 3,5 und 2 desgl. von 4 t Tragkraft, 5 elektr. betriebene Kräne von 3 und 4 t Tragkraft, 5 Schwimmkrane von je 3,5 t Tragkraft. Die Hafensohle im Rheinhafen liegt 2,32 m unter 0 Kehler Pegel, im Metzgerthorhafen beträgt die Wassertiefe stets 2,50 m, im Petroleumhafen 2,00 m. Der Drempeel der alten Schleuse zum Metzgerthorhafen liegt 0,50 m und der Drempeel der neuen Schleuse 2,50 m unter 0 Kehler Pegel. Abgaben werden ausser Schleppegebühren nicht erhoben. An Sonn- und Feiertagen Betriebsruhe. Ausnahmen mit schriftlicher Erlaubnis der Hafen- und Gewerbebehörde zulässig. Gesamtverkehr 1906: 635 389 t, gegen 1905 weniger 171 805 t.

Korporationen, Institute u. dergl. zur Förderung von Industrie, Handel und Schifffahrt.

Handelskammer zu Strassburg i. Els. Bezirk: Unter-Elsass. Präsident: Geh. Komm.-Rat J. Schaller. Vize-Präsident: Komm.-Rat C. Eissen. Sekretär:

Dr. H. Haug. Vertreter der Kammer im Reichseisenbahnausschuss für Elsass-Lothringen: Komm.-Rat A. Herrenschmidt, Komm.-Rat C. Eissen, Ed. v. Türckheim. Stellvertreter: L. Ungemach und H. Bucherer. Vertreter der Handelskammer in d. städt. Hafenkommission: Präsident Geh. Komm.-Rat J. Schaller, Eug. Rieffel, A. Bucherer, Dr. H. Haug.

Strassburger Warenbörse. Vorstand: L. Ungemach. Delegierter der Handelskammer, Präsident; Eugen Rieffel, Mitglied der Handelskammer, Vizepräsident; A. Baumann, Mühlendirektor; Aug. Hatt, Malzfabrik; Fr. Heywang, Kolonialwarenhdlg.; H. Huck-Sand, Mühlendirektor; Ed. Israel, Getreideimport; J. Ledermann, Getreideimport; J. Levy-Hagenau, Getreideimport; Gg. Ramspacher, Mühlendirektor.

Schiedsgericht der Strassburger Warenbörse. Schiedsrichter: Ernest Aufschlager i. Fa. Aufschlager & Menegoz, Strassburg; Achille Baumann, Direktor der Illkircher Mühlenwerke, A.-G., Strassburg; Alexander Becker, Mühlenbesitzer, Strassburg; Georges Bernheim, i. Fa. Joseph Bernheim, Mülhausen; Sylvain Bernheim, i. Fa. A. Schwob & Cie., Mülhausen; Charles Bloch, i. Fa. A. & Ch. Bloch, Gebweiler; Jacques Bloch fils, Gebweiler; J. Bloch jeune, Strassburg; Ernst Bodenheimer, i. Fa. Sussmann & Bodenheimer, Mannheim; Friedr. Derr, i. Fa. Els. Konservenfabrik und Import-Ges., Strassburg; David Dreyfus, i. Fa. N. J. Homburger, Karlsruhe; August Ehrhard, Vorstand der Brauerei zum Fischer, J. Ehrhard, A.-G., Schiltigheim; Albert Eichtersheimer, i. Fa. K. H. Wimpfheimer, Malzfabrik, Karlsruhe; Wilhelm Elsasser, i. Fa. Elsasser & Kiefe, Karlsruhe; Carl Fridel, i. Fa. Fridel frères, Strassburg; Louis Goetz, i. Fa. Strassburg, Rheinschiffahrts-Ges., Strassburg; Isaac Gros, i. Fa. Gebr. Gros, Hagenau; Johann Philipp Gruber, Spediteur, Strassburg; August Hatt, i. Fa. Hattfrères, Strassburg; Louis Hatt, Vorstand der Brauerei zur Hoffnung, A.-G., Schiltigheim; Albert Heller, i. Fa. Heller frères, Brumath; Max Herbst, i. Fa. Schrag & Söhne, Malzfabrik, Strassburg; Friedrich Heywang, i. Fa. Hoffmann & Haywang, Strassburg; Jacob Hirschler, Strassburg; Henry Huck, Direktor der Elsässer Mühlenwerke, A.-G., hier; Edmund Israel, i. Fa. A. Israel & Heymann, Strassburg; Simon Kauffmann, Direktor der Walzenmühle, Ludwigshafen; Leopold Kling, i. Fa. Kling frères, Brumath; Emil Lauth, Mühlenbesitzer, Obermodern; Jérôme Ledermann, i. Fa. Ledermann frères, Strassburg; Henry Levy, Direktor der Illkircher Mühlenwerke, A.-G., Strassburg; Joseph Levy, i. Fa. Z. Levy & fils, Hagenau; Eugen Marais, i. Fa. Seegmüller & Cie., Strassburg; Carl Matthis, Mütterholz; Joseph Mennrath, Kolonial-Grosswarenhändler, Strassburg; Ludwig Morgen-thau, Karlsruhe; Georg Ramspacher, Direktor der Elsässer Mühlenwerke, A.-G., Strassburg; Eugen Rieffel, Strassburg; Carl Aug. Ruhe, Schifffahrts-Vertreter, Strassburg; Charles Süß, i. Fa. Kaufmann & Süß, Strassburg; Leopold Steiner, i. Fa. N. Steiner & Cie., Mannheim; Emil Stern, i. Fa. Stern & Sohn, Mannheim; E. Stuckmann, Direktor der Strassburger Rheinschiffahrts-Ges. m. b. H., Strassburg; Gustav Trautmann, i. Fa. Schlumberger & Trautmann, Wolfskirchen; Léon Ungemach, Direktor der Els. Konservenfabrik und Import-Ges., Strassburg; Carl Wagner, Prokurist der Els. Konservenfabrik und Import-Ges., Strassburg; Charles Wahl, Colmar; Isidor Weill, Strassburg; Isaac Weill, Hagenau; Joseph Weill, Erstein; Wilhelm Werner, Schifffahrts-Vertreter, Strassburg; René Woehrlin, i. Fa. Haberer & Woehrlin, Strassburg.

Reedereien und Speditionsfirmen.

Badische Aktien-Gesellschaft für Rheinschifffahrt und Seetransport. General-Agentur: Strassburg i. Els., Metzgerthorhafen. T. 431. T.-Adr.: Eilschlepp. Zentrale in Mannheim, Spedition, Lagerung, Schifffahrt. Geschäftsleiter: Hans Müller.
Johann Philipp Gruber, Marktgasse 2. T. 299, 591. Spedition, Rhein- und Kanalschifffahrt, Möbeltransport. Frachtagentur der „Vereinigten Spediteure u. Schiffer“, Rheinschiffahrt-Ges. m. b. H., Mann-

- heim, und der Holland-Amerika-Linie, Rotterdam. Passage-Bureau der Hamburg-Amerika-Linie. In Strassburg-Kehl bedeut. Umschlag- und Lagerungs-Geschäft. Eigene Abteil. für Bahnspedition, grosser Fuhrpark und Abteilung für Möbeltransport. Inhaber: Joh. Ph. Gruber. Prokuristen: Robert Weickel (Abt. Schifffahrt u. Bahnspedition) und Otto Kaiser (Abt. Möbeltransport u. Möbellagerhaus).
- Gutjahr & Schmitt.** Bureau: Rheinstr. T. 123 u. 2410. Spedition, Schifffahrt, Rollfuhrdienst, Lagerung und Möbeltransport. Eigene Lager im Metzgerthorhafen mit Bahn- und Wasseranschluss. Fouragehandlung en gros und en detail. Inhaber: H. Gutjahr und H. Schmitt.
- Harpener Bergbau-Aktien-Gesellschaft, Abteil. Schifffahrt, Mülheim-Ruhr, Lagerhausbetrieb Strassburg.** Bureau im Lagerhaus am Rheinhafen. T. 997. T.-Adr.: Harpen. Lagerhaus- und Werftbetrieb. Umschlag und Lagerung von Getreide und Gütern aller Art. Spedition. Geschäftsleiter: Alexander Reinhard.
- Charles Kleffer, Alter Fischmarkt 7.** T. 1082. Spedition, Rollfuhrgeschäft, Zoll-, Steuer- u. Octroi-Ag.
- Mannheimer Lagerhaus-Gesellschaft, General-Agentur Strassburg.** Bureau im Lagerhaus am Rheinhafen. T. 293. T.-Adr.: Badenia. Spedition, Schifffahrt, Lagerung. Geschäftsführer: C. A. Ruhe.
- Motor-Schifffahrts-Ges. m. b. H.** T. 54. T.-Adr.: Motor. Kanalschifffahrt. Geschäftsführ.: Eug. Rieffel.
- Eugène Rey, Metzgerthorhafen.** Auch in Bischheim. Befrachtung von Schiffen auf den elsass-lothring., französischen u. belgischen Kanälen. Kommission, Spedition, Rollfuhr, Regelmässiger wöchentl. Eilschiffdienst von Strassburg i. Els. nach Colmar und nach Mülhausen und vice versa, mit Anschluss an die in Strassburg ankommenden Rheinschiffe. Gedeckte Lagerschuppen in Strassburg, Colmar und Mülhausen mit Schienenanschluss. Vertreter in Colmar und Mülhausen. Uebernahme von Umladungen von Schiff auf Waggon, sowie Umschlag aus Rhein- und Kanalschiffe. General-Agentur des Deutschen Lloyd, Transport-Versicherungs-Akt.-Ges. in Berlin.
- Rhenania, Rheinschifffahrts-Gesellschaft m. b. H., Filiale Strassburg i. Els., Steidonstr. 2.** T. 2957. T.-Adr.: Unität. Siehe auch Homburg, Rotterdam, Antwerpen.
- Adolf Schlieffer, Oberrheinisches Schifffahrts-Kontor, Twingerstr. 9.** Spezialität: Transporte per Rhein-Rhône-Kanal, Hüniger-Kanal und Rhein-Marne-Kanal. Dispatcheur und Havarie-Kommissar für den Oberrhein.
- Seegmüller & Co., Kronenburgerstr. 10.** T. 51 u. 988. Güterbestätterei, Lagerung, Möbeltransport. Filiale in Kehl.
- Strassburger Rheinschifffahrts-Gesellschaft mit beschränkter Haftung.** Bureau: Metzgerthorhafen. T. 360. T.-Adr.: Rheinfahrt. Betrieb von Schifffahrt, Spedition, Lagerhausgeschäften. Kapital: 500 000 Mk. Schiffsbetrieb in Verbindung mit der Rheinschifffahrts-Akt.-Ges. vorm Fendel in Mannheim und der Neuen Karlsruher Schifffahrts-Akt.-Ges., Karlsruhe. Schifffahrt auf dem Rhein im Anschluss an die elsässische Kanalschifffahrt. Direkter Verkehr von und nach Hamburg in Verb. mit der Hamburg-Amerika-Linie. Lagerhäuser und Werfthallen in Strassburg. Inhaber: Rheinschifffahrt-Akt.-Ges. vorm. Fendel, Mannheim. Direktoren Ernst Stuckmann, Strassburg i. Els., J. C. Fendel in Mannheim, Vertretern in Mülhausen, Lagarde, Köln, Düsseldorf, Ruhrort, Rotterdam, Antwerpen, Hamburg, Bremen, Amsterdam, Mannheim, Karlsruhe, Kehl.
- Strassburger Speditions- und Niederlagen-Gesellschaft, Magazinstr. 1—3,** beim alten Güterbahnhof. Grosses Lagerhaus, modernst eingerichtet (feuersicherer Eisenbeton, Anschlussgleise). Kapital 432 400 Mk. in 1061 Aktien. T. 79 u. 80. T.-Adr.: Speditions-gesellschaft. Filialbureau am Güterbahnhof Neudorf. T. 1238. Spedition, Rollfuhrbetrieb, Möbeltransport, Schifffahrt, Lagerung, Mineralwasserhandlung. Güterbestätterei der Reichseisenbahnen in Elsass-Lothringen. Tägl. Verladung von Sammelwagen nach allen Richtungen Deutschlands, der Schweiz etc. Filialen in Altmünsterol, Colmar, Deutsch- und Igney-Avrécourt, Markkirch und Petit-Croix. Direktor: August Klein.
- Stromeyer-Lauth, Kaufhausgasse 1/3.** Spedition und Kommission. Filialagentur der Deutsch-Russischen Transport- und Schifffahrts-Gesellschaft m. b. H. Inhaber: L. Stromeyer, Edm. Ensfelder. Prokurist: D. Grotzinger.
- W. Werner, Metzgerthorhafen.** T. 417 (Wohnung 148). T.-Adr.: Rheinspedition. Briefadresse: Strassburg-Neudorf, Metzgerthorhafen, Schifffahrt, Spedition, Lagerung. Vertreter der Rhein- und See-Speditions-Ges. m. b. H. und der Rhein- und Seeschifffahrts-Ges., Köln.
- Rheinreedereien u. gleichzeitig Kohलगrosshandlungen.** Gebr. Haldy, Rheinstr. T. 172. Sitz in Saarbrücken, Kohlen, Koks, Briketts jeder Herkunft. Vertreter: Zeyssoff-Vogt.
- Franz Haniel & Cie., Rheinhafen.** T. 2597. Kohलगrosshandlung und Reederei. Sitz in Ruhrort.
- C. E. Hoff & Co., Gesellschaft mit beschränkter Haftung, Blauwolkengasse 15.** T. 140. T.-Adr.: Hoff Blauwolkengasse Strassburg. Kohलगrosshandlung. General-Vertrieb der „Anker-Anthrazit“ (eingetragene Schutzmarke) von Zeche „Bonne Espérance Herstall“ (Belgien), Lager im Metzgerthorhafen (Rheinstr.) mit Hochbahn, Holz-Sägerei und -Spalterei mit Motorbetrieb. Geschäftsführer: Carl Ernst Hoff und Jakob Schneider.
- Raab, Kärcher & Co., Gesellschaft mit beschränkter Haftung, Wenckerstr. 2.** T. 1000, 3770—3773. T.-Adr.: Raabkärcher Strassburgelass. Reederei und Kohलगrosshandlung. Kanal- und Rheinschifffahrt. Importeure von Ruhr-, Saar-, belgischen und englischen Kohlen. Zweigniederlassungen in Mannheim, Duisburg, Kehl, Lanterburg, Mülhausen, Metz, Saarbrücken, Rotterdam, ferner eigene Niederlassungen in der Schweiz, in Italien, Frankreich, Belgien, Holland und England. Geschäftsführer in Strassburg: Geheimer Kommerzienrat Huber. Prokuristen: Dr. W. Huber, Oskar Huber und Albert Bühlung. In Strassburg 2 Lagerplätze für Kleinverkauf am Spitalthorhafen und an der Rheinstr., mit Dampfkranen, Hochbahn usw. 1 Lager für den Engros-Verkauf.
- Rheinische Kohlenhandel- und Reederei-Ges. m. b. H., Mülheim a. d. Ruhr.** Vertretung Strassburg i. Els.: Emil Michel, Strassburg-Ruprechtsau. Wohnung: Ruprechtsau, Karpfenweg 15a. T. 2806. Bureau: Rheinstr. T. 2824.
- Gebr. Röchling, Blauwolkengasse 13.** T. 103. T.-Adr.: Röchling. Strassburgelass. Stammhaus in Saarbrücken. Häuser in Ludwigshafen, Duisburg, Mailand, Turin, Genoa, Nancy, Basel, Glasgow, Mülhausen i. Els., Diedenhofen i. Lothr. u. Oberstein. Kohlen, Koks, Briketts en gros.
- Schmitz, Mayer & Steinem, Pioniergasse 9.** T. 651. Kohलगross- und Kleinhandlung.
- Hugo Stinnes, G. m. b. H., Strassburg-Neudorf, Rhein-strasse 10.** T. 352. Kohलगrosshandlung. Zentrale in Mülheim a. d. Ruhr.
- Strassburger Kohlenaufbereitungsanstalt m. b. H., Strassburg-Neudorf, Rheinstr. 10.** T. 352. Fabrikniederlassung in Rheinau (Baden).
- Ch. Zabern, Mülheimstadt 5.** T. 1676. T.-Adr.: Ch. Zabern. Kohlen, Koks, Briketts, Holz. Grosshandlung und Detailvertrieb, Import von Holztee. Inhaber: Julius Zabern.

Thann i. Els.

- Kreisstadt, 7884 Einw., Bez. Ob.-Els., Landger. Mülhausen. Station der Strecke Mülhausen-Wesseling. Amtsgericht Thann i. Els. GV.: Krahmer. Notar: Dr. Scholly. Kreisdirektion. T. 12 Kreisdirektor: Dr. Beyerlein. Steueramt. Zollinspektor: Kippels. Verkehrssteueramt. Rentamtmann: Carl. Eichamt. T. 43. Eichmeister: Kreysel. Bürgermeisteramt. T. 43. Bürgermeister: X. Müller-Fichter.

Speditionsgeschäfte.

- Jean Beck, Spediteur und Rollfuhrunternehmer. Henri Laurent. T. 67. Spedition und Möbeltransport.

Weissenburg i. Els.

Kreisstadt, 6788 Einw. (darunter 1948 Militär). Bez. Unt.-Els., Landger. Strassburg. Station der Strecke Strassburg-Neustadt.

Amtsgericht Weissenburg i. Els. (2 AR.) GV.: Rösner. Notar: Seel.

Kreisdirektion. Kreisdirektor: Graf von Bissingen.

Steueramt. Steuerkommissar: Riestler.

Verkehrssteueramt. Rentamtman: Satzger.

Bürgermeisteramt. Bürgermeister: Carl Teutsch.

Bahnämtl. Spediteur: Carl Teutsch.

Wörth an der Sauer.

Stadt, 1036 Einw., Bez. Unt.-Els., Kreis Weissenburg, Landger. Strassburg. Station der Strecke Walburg-Lembach.

Amtsgericht Wörth a. d. Sauer. GV.: Schwoob.

Notar: Messerschmidt.

Steueramt 2. Kl. Steuereinnnehmer: Göhry.
Verkehrssteueramt. Rentamtman: Rechn.-Rat Best I.
Bürgermeisteramt. Bürgermeister: Camille Muller.

Zabern.

Kreisstadt, (dazugeh. Hohbarr, Niederbarr, Zornthal), 8937 Einw., Oberlandesger. Colmar. Station der Strecken Strassburg-Avicourt, Obermodern-Zabern u. Zabern-Molsheim.

Kreisdirektion. Kreisdirektor: Frhr. v. d. Goltz.

Steueramt 1. Kl. Obersteuereinnnehmer: Kanze.

Verkehrssteueramt. Rentamtman: Rebenack.

Reichsbanknebenstelle. Bankvorstand: Schneider.

Bürgermeisteramt. Bürgermeister: Rentier Mich. Heligenstein.

Speditionsgeschäfte.

Anton Oster, bahnamtl. Spediteur.

Nikolaus Runz, bahnamtl. Spediteur.

Fürstentum Birkenfeld.

(Zum Grossherzogtum Oldenburg gehörig.)

Birkenfeld (i. Fürstentum).

Stadt, Sitz d. Grossh. Oldenburg. Regierung für das Fürstentum Birkenfeld, 2258 Einw., Landger. Saarbrücken. Station d. Strecke Bingerbrück-Saarbrücken. Amtsgericht Birkenfeld (Oldenburg). RA.: Wilde. GV.: Müller.

Grossh. Oldenburg. Regierung. T. 42. Präsident: Ahlhorn.

Bürgermeisteramt. T. 41. Bürgermeister: Lind.

Bahnspediteur: Karl Kunz, Rollfuhrmann.

Idar.

Stadt (dazugeh. Göttenbach), 5673 Einw., Amtsger.

Oberstein, Landger. Saarbrücken. Station der Strecke

Idar-Oberstein. Telefonruf: Amt Oberstein.

Bürgermeisteramt. T. 144. Bürgermeister: Stender.

Spediteur: Heldrich.

Oberstein a. d. Nahe.

Stadt (dazugeh.: Gottschiederhof, Neuweg, Struth, Wüstenfeld), 10 005 Einw., Landger. Saarbrücken. Station der Strecke Bingerbrück-Saarbrücken.

Amtsgericht Oberstein (Oldenburg). (2 AR.) RA.: Meissner. GV.: Verteilungsstelle.

Reichsbanknebenstelle. T. 171. Vorstand: Dr. Richter.

Bürgermeisteramt. T. 17. Bürgermeister Ed. Teubner.

Bahnämtl. Spedition: Gebr. Weynand, Wasenstr.

Kohlenhandlung: Franz Carl Klein. T. 64. Kohlen-

handlung. Vertreter der Firma Gebr. Röchling,

Saarbrücken. Inhaber: Ernst Emil Klein und Paul

Klein.

Kanton Basel-Stadt.

120 000 Einw., 35,8 qkm, zu beiden Seiten des Rhein.

Kantonale Behörden.

Grosser Rat. Präsident: Gottfried Krebs.

Regierungsrat. Präsident: Dr. Heinrich David.

Appellationsgericht. Präs.: Dr. Fritz Goetzinger.

Stral und Polizeigericht. Ueberweisungsbehörde.

Civilgericht.

Sitz einer Universität, Rheinsprung 9-11.

Kreispostdirektion. Direktor: F. A. Lichtensteiger.

Eidgenössische Zollverwaltung. Direktion: Elisabethenstrasse 31. Direktor: Theophil Linder.

Hauptzollamt: Zentralbahnhof.

Niederlagshaus: Zentralbahnhof.

Zollamt: Bad. Bahnhof, sowie mehrere Zollstellen.

Grossh. Badisches Hauptzollamt. Vorstand: Oberzoll-

inspektor Dischler.

Kais. Deutsche (elsass-lothring.) Zollstellen. (Haupt-

zollamtsbezirk St. Ludwig, Elsass.)

Kais. Nebenzollamt I in Basel. Zollinspektor: Zorn.

Kais. Nebenzollamt II in Basel. Zollinsp.: Schroeter.

Kais. Zollabfertigungsstelle am Güterbahnhof St. Jo-

hann. Zollsekretär: Hahn.

Eisenbahnverwaltungen.

Grossh. Bad. Staatseisenbahnen.

Betriebsinspektion. Oberbetriebsinspektor: Berthold

Schmidler.

Elsas-Lothringische Eisenbahnen (Reichseisenbahnen).

Verkehrsinspektion Basel. Verkehrsinsp.: Pitsch.

Dienststellen: Bundesbahnhof und St. Johann-Bahnhof.

Schweizerische Bundesbahnen (Kreis II Basel).

Direktion. Präs.: Karl Forster.

Hauptbahnhof. Bahnhofsvorstand: A. Reinhard.

Güterstation, St. Johann.

Birsigalbahn, Binningerstr. 11.

Korporationen zur Förderung von Industrie, Handel und Schifffahrt.

Basler Handels- und Industrie-Verein. Zweck des Ver-

eins ist die Förderung sämtl. kaufmännischer und

industrieller Interessen von Basel und Umgebung

durch gemeinsame Beratungen und durch Verein-

igung der Einzelkräfte zu gemeinsamem Handeln.

Die Mitglieder wählen einen 15gliedrigen Vorstand,

welcher den Namen Handelskammer führt. Die

Handelskammer ist das vorbereitende und ausfüh-

rende Organ des Vereins. Präsident: Oberst Karl

Roechlin-Iselin. Vizepräs.: Rud. Sarasin-Vischer.

Sekretär: Dr. Franz Geering.

Verein für die Schifffahrt auf dem Oberrhein. Der

Verein für die Schifffahrt auf dem Oberrhein be-

zweckt die Ausdehnung der Grossschifffahrt auf dem

Rhein von Strassburg bis Basel und von Basel auf-

wärts bis zum Bodensee, sowie den Anschluss des Stromgebietes der inneren Schweiz an die Rheinschiffahrt; er wird auch die Bestrebungen unterstützen, welche den Anschluss der Schweiz an das oberitalienische Kanalnetz und dessen Entwicklung zum Gegenstand haben.

Mitglieder der Vereins können Einzelpersonen, Firmen, Vereine, Korporationen, Amtsstellen und Gemeinden werden, und zwar sowohl Schweizer als Ausländer. Der Verein hat seinen Sitz in Basel.

Der Verein richtet seine Bestrebungen auf die Veranstaltung von Versuchsfahrten auf dem Rhein zur Gewinnung betriebstechnischer Unterlagen für die Rheinschiffahrt; auf die Beseitigung bestehender Hindernisse und die Erstellung der erforderlichen technischen Anlagen zur wirtschaftlichen Nutzbarmachung der Wasserstrassen. Er sucht seine Bestrebung zu fördern durch publizistische Propaganda für die Binnenschiffahrt, durch öffentliche Vorträge, durch Besprechungen in der Tages- und in der Fachpresse und event. in einem eigenen Pressorgan, sowie durch Herausgabe von Fachwerken; durch Verwendung bei den zuständigen Behörden.

Präsident: Werner Stauffacher-Reber, Vizepräs.: Albrecht Sarasin-Iselin, Geschäftsführer: Dr. Geering u. Ingenieur R. Gelpke.

Rheinhafen-Aktiengesellschaft, Basel. Die Gesellschaft hat zum Zweck, gemäss dem Beschluss des Grossen Rates des Kantons Basel-Stadt am 28. Febr. 1907, das der öffentl. Verwaltung gehörende Schiffsmühlereaal zu pachten, behufs Uebernahme der Löschung und Beladung ankommender und abgehender Schiffe, der Lagerung von Schiffsgütern und der Ausübung aller sonstigen Speditions- und Lagergeschäfte. Im ferneren ist die Gesellschaft zur Erreichung genannten Zweckes berechtigt, innerhalb der ihr durch die Konzession erteilten Befugnisse weitere Immobilien zu kaufen oder zu pachten, Gebäude auf denselben zu errichten, oder errichten zu lassen, Geleise anzulegen, kurz alle auf die Schiffahrt und den Güterverkehr sowie die Lagerung von Gütern aller Art bezügl. Rechtsgeschäfte abzuschliessen und alle Vorkehrungen zu treffen, die zur Erreichung und Förderung ihrer Zwecke geeignet sind. Kapital: 250 000 Frs. in 250 Aktien à 1000 Frs. Verwaltungsrat: Vorsitzender: Eugen Maggi, Vors. der Verein. Mühlenwerke in Zürich. Stellv. Vorsitzender: Anton Lindeck, Rechtsanwalt in Mannheim. Mitglieder: Fritz Wacker, Direktor des Schweizerischen Bankvereins in Basel; Paul Rueff, Antwerpen, Inhaber der Fa. Steinacher & Rueff, Basel und Antwerpen; Carl Schaefer, Direktor der Verein. Speditoren und Schiffer, Rheinschiffahrt-Gesellschaft m. b. H. in Mannheim; Walch, Direktor der Schweiz. Kredit-Anstalt in Zürich; Dr. Sulzer, i. Fa. Gebr. Sulzer, in Winterthur. Direktor: Dr. jur. H. Roth.

Speditionsgeschäfte.

Aktiengesellschaft Danzas & Co. Kapital: 2 000 000 Fr. Zentrale in Basel. Niederlassungen in Zürich, St. Gallen, Vallorbe, Buchs, Brigue (Simplon), Paris (2 rue de Turenne), Belfort, Delle, Nancy, Petit-Croix, Altminsterol, Domodossola, London (16 u. 18 Finsbury Street, E. C.), Madrid. Spezialagenturen in Leipzig, Ludwigshafen a. Rh., Mülhausen i. Els., Singen, Stuttgart, Irun, Port-Bou (span. Grenze) und Barcelona. Beschleunigte Güterdienste nach Deutschland, Belgien, Holland, Grossbritannien, Frankreich, Spanien, Italien, der Levante, Russland, Newyork und Canada, nach Hamburg, Rotterdam, Antwerpen, Havre, Marseille, Genua und Venedig, für den Export nach überseeischen Gebieten, sowie Importverkehre aus Deutschland, Holland, Belgien, Grossbritannien, Frankreich und den Vereinigten Staaten nach der Schweiz. Wagenladungsdienst von und nach Paris. Dampferagenturen für Grossbritannien und den Ueberseeverkehr. Fahrpostdienst der Messageries Anglo-Suisses durch Kontrakt mit der Eidgen. Postverwaltung nach Grossbritannien, Spanien, Nord- und Südamerika, Aegypten, Indien, Japan, China etc.

Aktiengesellschaft von Speyr & Co., Bank und Spedition. Bankabteilung: Freie Strasse 56. Speditionsabteilung: Kirschgartenstr. 12. Intern. Transporte und Verzollungen, tägl. Schnelldienst Basel-London und vice versa, Sammeldienst England-Schweiz und weiter via Goole-Gent. Vertreter der South Eastern & Catham Railway in London, Goole Steam Shipping (Lancashire & Yorkshire Railway) in Goole, Navigazione Generale Italiana.

Amerikanische Transportgesellschaft, A.-G. T. 2745. T.-Adr.: American Passage, Spedition und Bank. Vertreter der Russisch-freiwillige Flotte und des Hauses Frank, Zotti & Co., Newyork, Chicago, Ills., Pittsburg, Pa., N. S. A. Niederlassung in Buchs (Rheinthal). Direktor: Samuel Imobersteg.

Basler Lagerhausgesellschaft, gegr. 1878. Geschäftsräume: Steinerstr. 120 (im neuen Lagerhaus), Geschäftsraum der amlt. Güterbestätterei der grossh. badischen Staatseisenbahnen im neuen badischen Güterbahnhof, Verwaltungsgebäude, Zimmer 21. T. 3220. Fernsprech-Anschlüsse: Für Lagerhaus, Kassa, Direktion No. 2401, Speditionsabteilung No. 4496, Güterbahnhof „Wolf“ der Schweiz. Bundesbahn No. 4213. T.-Adr.: Warehouse, Basel. Internationale Spedition, Zollabfertigung, Lagerung. Amtliche Güterbestätterei der Grossh. Badischen Staatseisenbahnen. Uebernahme von Transporten aller Art nach und von allen Richtungen. Regelmässige eigene Sammelverkehre Hävre-Basel, Antwerpen-Basel, Gent-Basel, aus Belgien und Nordfrankreich, Goole-Basel aus Manchester, Bradford, Huddersfield, Leeds u. s. w., Schottland, London-Basel, Hamburg-Basel, Eisenverkehre: Kückelhausen-Basel, Mülheim-Ruhr-Basel aus Westfalen und Rheinland. Sammelladungen aller Art ab Amsterdam, Rotterdam, Mannheim, Bremen, Berlin, Leipzig, Frankfurt, Köln, etc. Billige und schnelle Beförderung per Rhein via Mannheim und Strassburg-Kehl, Rasche und billige Verzollung am Schweiz. Zentral-Bahnhof und am Badischen Bahnhof. Eigenes Rollfahrzeug. Vorzügliche Lager- und Keller für Waren aller Art, Getreidehallen, Petrolkeller (Zellensystem) etc. Abfüllen von Cysternenwagen in Basel am Bad. Bahnhof mit Geleiseverbindung, in Leopoldshöhe (Baden) hart an der Schweizergrenze, nur 4 km von Basel entfernt. Deutsches Inlandslager für Getreide und Waren aller Art. Schöne Keller für Wein und Oel etc. Internat. Transitlager und Keller mit allgemeinem Niederlagsrecht (bis auf 5 Jahre).

Bronner & Cie., Nauenstr. 1. T. 2877, 2270. T.-Adr.: Bronnerco. Spezialverkehr über Hamburg, Import und Export per Bahn und Wasser. Agentur der Hamburg-Amerika-Linie. Gen.-Agenten d. Schweiz. Allg. Versicherungs-Akt.-Ges. Inhaber: G. W. Bronner. Prokurist: Carl Shirmmeister. Niederlassung: Leopoldhöhe, Baden.

Buxtorf & Cie., Spatenorweg 62. T. 2741. T.-Adr.: Buxtorfcomp Basel. Internationales Speditionshaus. Spezialität: Massentransporte. Lagerung, Verzollung. Spezial-Verkehre für Hülsenfrüchte, Kaffee, Oele, Reis, Rohtabak, Sämereien, Schmalz und andere Normalgüter aller Art per Eilschiff von belgischen, holländ., deutschen und engl. Häfen wie Antwerpen, Rotterdam, Amsterdam, Hamburg, Bremen, London via Mannheim und Kehl-Strassburg. Regelmässiger Verkehr mit Südfrankreich, Spanien, Italien und Russland sowie Sammelladungs-Verkehre ganz per Bahn von und nach Antwerpen, Amsterdam, Rotterdam, Mannheim, Frankfurt a. M., Berlin, Leipzig und Hamburg. Inhaber: Fr. Buxtorf, W. Trinter und E. Perbellini. Filiale in Mannheim.

Fiechter & Ursprung, Elisabethenstr. 17. T. 2331. T.-Adr.: Transport, Spedition, Lagerung, Verzollung, Reexpeditionen. Spezialverkehr für den Import Antwerpen-Basel. Niederlassung in Antwerpen Rue Jésus 33.

Robert Grimm, Tellstr. 23. T. 2224. T.-Adr.: Grimm, Speditour, Spedition, Rollfahrbetrieb, Kommission, Agenturen Inkasso.

Hediger & Co., Claragraben 54. T. 3715. Gegründet um 1730. Internationale Transporte. Agenturen der Niederländ. Staatseisenbahnen, der Holländ.

Eisenbahn-Gesellschaft und der Norddeutschen Versicherungs-Gesellschaft. Verteilung von Sammel-ladungen, Verzollung, Lagerung auf verzollten und Transitlagern in der Schweiz und in Deutschland. Lagerung und Spedition von Reisegepäck. Regelmässige Sammeldienste ab Amsterdam, Rotterdam, Hamburg, Bremen, Havre etc.

Hösch & Schöpilln, Kommanditgesellschaft, Basel und Lörrach. Speditionsgeschäft. T. 501. Rollfuhrbetrieb mit eigenem Fuhrpark. Verzollungen. Vertreter der Red Star Line und der Mannheimer Lagerhaus-Ges. (letztere speziell für Lörrach).

Jacky, Summerer & Co., Nachfolger von Meyer & Gloor (früher Wild), Wallstr. 8, T. 2204, u. 2210. T.-Adr.: Jackysummerer. Internationale Transporte. Spezial-Sammelverkehr ab Rheinland-Westfalen nach der Schweiz und Italien, ab Hamburg und Bremen nach der Schweiz, ab Antwerpen und Gent nach der Schweiz. Exportverkehr Schweiz-Italien-England, Ostindien, China, Japan. Niederlassungen in Chiasso, Florenz, Carpi bei Modena, Mailand, Mülheim a. Rhein und London. Inhaber: Charles Jacky, Albert Maeder, B. Summerer (in Chiasso), Julius Müller u. Osc. Zumsteg (Florenz).

Im Obersteg & Cie. T.-Adr.: Obersteg. Adr. f. sämtl. Postsachen aus Deutschland u. Oesterr.-Ungarn: Im Obersteg & Cie. in Haag bei Lörrach (Grossh. Baden). Internationale Transporte, Commission, Expedition, Zollagentur, Camionnage, Eikdienst nach Havre, England u. Amerika nach und von Deutschland, Belgien, Holland, Frankreich, Russland sowie den übrigen nordischen und südlichen Ländern, nach Oesterreich-Ungarn und den Balkanländern und nach dem Orient. Mitglied der Intern. Gesellschaft für Gepäckbeförderung „Velocita“. Regelmässiger Schiffsdienst zwischen den nordischen Häfen und Mannheim-Kehl-Strassburg nach der Schweiz etc. Zweiggeschäfte in Zürich, St. Gallen, Chiasso, Pontarlier, Domodossola, London (4 & 75 Aldersgate Street, E. C.). Vertretung der Mannheimer Dampfschleppschiffahrts-Ges., Mannheim. Agenten der American Line, der White Star Line und der London Western Railway.

Internationale Transport-Gesellschaft Gebr. Gondrand, Aktiengesellschaft, Elisabethenstr. 58, T. 4253. T.-Adr.: Gondrand Basel. Spedition, Sammelverkehr, Verzollungen. Kapital: 11 000 000 Francs. Sitz in Brig-Simplon. Filialen in Luzern, Chiasso, Paris, Marseille, Dünkärchen, Givet, Tourcoing, Modane, München, Nürnberg, Hof, Lichtenfels, Chemnitz, Leipzig, Dresden, Köln, Frankfurt a. M., Mannheim, Hagen, Hannover, Stuttgart, Erfurt, Magdeburg, London, Antwerpen, Mouscron, Triest, Riva, Ala, Bozen, Meran, Fiume und unter der Firma Societa di Nazionale di Trasporti Fratelli Gondrand, Sitz Mailand. Niederlassungen in Genua, Turin, Rom, Neapel, Venedig, Palermo, Vicenza, Luino, Ancona, Busto-Arsizio, Livorno, Bari, Barletta, Catania, Savona, Padua, Florenz, Domodossola, Udine und unter der Firma Gebrüder Gondrand & Mangili in Berlin u. Hamburg. Direktor in Basel: Modesto Reglin.

Kaiser & Cie., vorm. Louis Kaiser, Elisabethenstr. 58, T. 2237. T.-Adr.: Starli, aBasel Generalagentur für die Schweiz der Red Star Linne, White Star & American Line. Landesprodukte en gros. Inhaber: Louis Kaiser. Prokurist: W. Faulhauser.

Mannheimer Lagerhaus-Gesellschaft, Filiale Basel, Klybeckstr. 74, T. 1137. T.-Adr.: Sammelverkehr.

Zentrale in Mannheim (siehe diese). Internat. Spedition, Sammelverkehr, Lagerung, Rheinschiffahrt. Spezial-Verkehr: Basel-Mannheim und umgekehrt. Geschäftsführer: Wilhelm Keller.

Fritz Meyer-Hauser, Solothurnerstr. 12, T. 2140. Spedition Kommission, offizieller Güterbestätter der Schweiz. Bundesbahnen.

Niebergall & Goth, Aeschengraben 12. Telefon: Import 2288, Export 2339. T.-Adr.: Niebergall. Spedition, Kommission, mit Niederlassungen in Antwerpen und St. Gallen. Agenturen der Red Star Line und American Line. Regelmässige tägliche Sammeldienste Antwerpen-Basel-St. Gallen-Mülhausen u. vice versa. Rheinschiffahrt, Spedition, Lagerung. Codes: A, B, C, 4 u. 5, edition Western Union.

Rommel & Co., Zentralbahnplatz 12, T. 2242. T.-Adr.: Rommel. Auswanderungsagentur. Schweizerische Generalagentur der Comp. générale transatlantique, einzige direkte Schnelldampferlinie zwischen Havre und Newyork. Inhaber: Leo Rommel und J. Brodbeck. Prokurist: Anton Graf.

Conr. Schneebeli, Elisabethenstr. 54, T. 2235. T.-Adr.: Conrad Schneebeli. Spedition, Passage. Hauptagentur des Nordd. Lloyd, Bremen. Agentur der Union Castle St. Sh. Cy., London. Inhaber: Paul Conr. Schneebeli. Prokurist: Conrad Schneebeli sen.

Erhard Schneider & Co., Todtenstand 18, T. 1392. T.-Adr.: Schneider Spedition. Internation. Transporte. Regelmässige Sammelverkehre nach und von den Hauptplätzen Deutschlands. Schweizerische u. deutsche Verzollungen. Inhaber: Erhard Schneider, Frau Ww. J. Schneider. Prokuristen: C. Hurst und C. Rohr.

Steinacher & Rueff, Elisabethenstr. 56, T. 4028, 4429, 4571. T.-Adr.: Spedition. Zentrale in Antwerpen (siehe diese). Internationale Transporte, Sammel-ladungen nach allen Richtungen, Spezialverkehr ab Antwerpen und Havre, Mannheim, Disseldorf, Rheint Transporte von den belgischen, holländischen und deutschen Seehäfen nach Basel und umgekehrt. Vertreter der Vereinigten Spediture und Schiffer, Rheinschiffahrt-Ges. m. b. H. in Mannheim und der Mannheimer Versicherungs-Gesellschaft. Niederlassungen in Brig-Simplon, Domodossola (Italien), Schaffhausen (Ostschweiz, Transport-Ges., Schaffhausen). Prokurist in Basel: J. Stocker.

B. Stoffel, Wallstr. 5, T. 2232. T.-Adr.: Stoffel Basel. Spedition, Kommission, Rollfuhrbetrieb.

Carl Strübin (frühere Firma Fritz Strübin), Bahnhofstrasse 93. Spedition und Kommission.

Adolf Suter, Gartenstr. 66, T. 2046. Spedition, Kommission, Rollfuhrbetrieb.

Jean Thommen fils, Freiestrasse 88, T. 1912. Vermietung von Weintransportwagen.

Kohlengrosshandlungen.

Gebrüder Röchling, T. 2424 u. 2316. T.-Adr.: Röchling. Kohlen- und Eisenhandlung. Kohlenlager in Hünningen. Niederlassungen in Ludwigshafen a. Rh., Saarbrücken, Duisburg, Glasgow, Mailand. Inhaber für Basel: Otto Röchling. Prokuristen: A. Massmünster, E. Wolgensinger, C. Fuhrer, E. Carlé.

Rheinische Kohlenhandel- und Reeder-Gesellschaft m. b. H., Mülheim a. d. Ruhr. Vertreter: J. Schlumberger, Basel, Delsberger Allee 34, T. 3321.

Königreich der Niederlande.

Allgemeiner Teil.

Bevölkerung rd. 5800000. Flächeninhalt 33 079 qkm. Verfassung: konstitutionell-monarchisch. Gesetzgebende Körperschaften: Generalstaaten (1. und 2. Kammer). Das europäische Gebiet des Königreichs ist in 11 Provinzen eingeteilt. Königin: Wilhelmina, Helene, Pauline, Maria, Königin der Niederlande, Prinzessin von Oranje-Nassau, Herzogin von Mecklenburg u. s. w. Gemahl der Königin: Heinrich, Wladimir, Albrecht, Ernst, Prinz der Niederlande, Herzog von Mecklenburg, Fürst von Wenden, Schwerin, und Ratzeburg, Graf von Schwerin, Herr der Lande Rostock und Stargard u. s. w. Königinmutter: Adelheid, Emma, Wilhelmina, Theresia, Prinzessin von Waldeck und Pyrmont, Witwe weiland des Königs Willem II. der Niederlande.

Alblasserdam.

Stadt an der Mündung der Alblas in den Maasarm Noord, 5841 Einw., Arrondissement Dordrecht, Prov. Zuidholland, Kantongerecht Ridderkerk. Station der Strecken.

Notar: Mr. J. P. van den Brink.

Ontvanger (Steuerempfänger): c. a. P. L. Broeksmit.*
Gemeentebestuur (Gemeindeverwaltung). T. 17. Bürgermeister: T. Cluysenaar. Sekretär: H. J. te Bovelt.

Handelshafen, 125 a. Hafen- und Schleusenmeister: J. C. Stans.

Spediteure.

J. Vroege. T. 7. Partikulierschiffer.
J. H. Smit, Reeder (ohne Gewähr).

Schiffswerften.

Gebrs. Jonker, Schiffswerft.

J. de Keijzer en de Jong, Schiffbauer. Bau und Reparatur von Leichtern und anderen Fahrzeugen. Inhaber: J. M. de Keijzer und de Jong.

Scheepswerf voorheen Jan Smit Cz. T. 893 (Amt Rotterdam). T.-Adr.: Smit Alblasserdam. Bau von See- und Flussdampfern, sowie Segelschiffen und Schleppkähnen, Rettungsbooten u. Schaluppen. Segelmacherei. Direktor: Cornelis Smit.

Naamlooze vennootschap „Werf de Noord“. T. interc. No. 13. T.-Adr.: Werf Noord Alblasserdam. Direktor: J. U. Smit. Bau von allen Arten See- und Flussfahrzeugen.

Kohlengrosshandlung.

J. Versloot, Kommissionär in Steinkohlen. Vertreter d. Firma Hengstenberg & Co. in Duisburg-Ruhrort.

Alkmaar.

Stadt am Nordholländ. Kanal, 20 055 Einw., Arrondissementhauptstadt, Prov. Nordholland. Knotenpunkt an der Eisenbahn Amsterdam-Helder.

Arrondissement-rechtbank.** Präs.: Mr. D. van Houweninge. Advokaten u. Rechtsanwälte (*): *N. H. de Lange, *J. P. Kraakman, *F. H. G. van der Hoeven, *J. Verdam, *H. Boelmans ter Spill, *W. F. A. Verhoeff, *C. W. Bosman, A. P. H. de Lange, *C. P. Donker in Bloemendaal, *A. M. de Lange, *H. P. M. Kraakman, *K. A. Cohen Stuart, *A. J. F. M. N. Dorbeck, *A. Prins, *J. Ph. Bosman, *A. A. Huisenga in Hoorn, *J. S. L. Aghina.

Deurwaarders' (Gerichtsvollzieher): J. W. Woestenburg in Hoorn, J. G. Klein in Alkmaar, C. de Wijn in Texel, H. Kwant in Helder, C. Jongbloed in Enkhuizen, A. J. van Schoten in Medemblik, G. S. Amoureux in Alkmaar, F. van der Kamp in Schlagen, H. J. Haasbroek in Alkmaar.

Notare: M. Gouverne (Benzen), J. van der Veen, mr. A. P. H. de Lange, P. J. C. van Toornen-Kantongerecht Alkmaar.*** Deurwaarder: J. Vogel (de Rôp).

* c. a. (commies-adjukt), etwa den deutschen Subalternbeamten entsprechend.

** Arrondissement-rechtbank entspricht dem deutschen Landgericht.

*** Kantongerecht, entspricht dem deutschen Amtsgericht.

Zoll-(Steuer-)Inspektion (inspectie der directe belastingen, invoerrechten en accijnzen): G. W. Martens.

Ontvanger (Steuer- etc.-Empfänger): N. Glindermaan. Ingenieur van den Rijkswaterstaat (Wasserbau-Inspektor): G. Rooseboom, Ingen. I. Kl.

Districts-inspecteur der spoorwegdiensten: H. A. Henket.

Kamer van koophandel en fabrieken te Alkmaar (Handelskammer zu Alkmaar). Vors.: A. Prins Az.

Spediteure und Schiffswerften.

Van Gend & Loos. Zentrale in Arnheim. Direktor in Alkmaar: F. J. Kok.

Naamlooze vennootschap Alkmaarsche Telefoon- en Goederenbesteldienst (voorheen Telefoon- en Besteldienst J. Pot). T. 200. Spedition, Güterbestätterei. Direktor: J. Pot.

M. de Vries & Co., Beurtschiffer, Dampfbootdienst Amsterdam-Alkmaar. Abfahrt von Amsterdam: Dienstag, Donnerstag und Samstag nachm. 4 Uhr, Liegeplatz Damrak b. d. Oudebrug. Abfahrt von Alkmaar: Dienstag, Donnerstag u. Samstag 5 Uhr früh.

W. F. Stoel & Zoon, Scheepswerf „Nicolans Witsen“. T. 44. T.-Adr.: Stoel Alkmaar. Bau von Fracht- und Luxus-Motorbooten, Dampf- und Segelschiffen; Schiffshellinge, Reparaturen von Motoren, Dampf- etc. Maschinen, Montieren von Motoren in ältere Fahrzeuge. Lichten von gesunkenen Fahrzeugen.

Almelo.

Stadt, 10 448 Einw., Prov. Overijssel, Knotenpunkt an der Eisenbahn Gronau-Zwolle.

Spanisches Konsulat. A. Scholten Az.
Arrondissement-rechtbank Almelo. Präsident: Mr. W. ten Bruggen Cate.

Advokaten u. Rechtsanwälte (*): A. J. van Riemsdijk (Hellendoorn), R. E. Hattink, *G. Kortenbout, van der Sluys, E. H. K. J. ter Kuile (Enschede), *P. G. J. Houck, *G. J. ter Kuile, *M. G. ten Cate (Hengelo), *T. A. ten Cate, *H. J. ten Bruggencate, G. J. Sybrandy, *H. A. van Rossum (Enschede), *A. ter Weele (Enschede), N. C. M. W. Koch (Enschede), *H. W. Groeneveld (Hengelo).

Deurwaarders: G. Straalman (Goor), H. J. Maat, E. J. Schmitger (Enschede), D. H. Reuvecamp (Enschede), H. J. Plaggemars (Almelo).

Kantongerecht Almelo. Deurwaarders: H. J. Maat, L. A. Habscher.

Notare: W. L. Bruist jr., J. H. Wildervanck de Blécoart.

Zoll-(Steuer-)Inspektion: J. E. Egberts.

Ontvanger: c. a. A. J. Zonneville.

Bürgermeisterkammer (Stadhuis). T. 2.

Bürgermeister der Stadt Almelo: E. Jacobs.

Kamer van koophandel en fabrieken te Almelo. Vors.: G. Salomonson Hz.

Spediteure.

Wed. J. Themans & Zn., Kanaal, Zuidzijde. T. 45. Spedition, Kohlenhandlung.

Van Gend & Loos, Marktplein. T. 25. (Siehe Zentrale in Arnheim.) Direktor in Almelo: L. H. van Heel.

Amersfoort.

Stadt a. d. Eem, 24 097 Einw., Prov. Utrecht.
Knotenpunkt an der Eisenbahn Utrecht-Kampen.
Kantongerecht Amersfoort. Deurwaarder: D. de Groot.
Notare: C. A. van Blaricum, J. Bolk, J. Knoppers,
A. P. Schröder.
Rechtsanwälte bei der Rechtbank zu Utrecht: H. J.
M. van den Bergh, P. L. Bandet und M. L.
Celosse.
Deurwaarder bei der Rechtb. zu Utrecht: J. Kuyters.
(Amersfoort.)
Zoll-(Steuer-)Inspektion: J. C. van der Meer.
Ontvanger: c. a. F. J. van Grasstek.
Districts-inspecteur der spoorwegdiensten: E. Gerst.
Bürgermeister: Jhr. J. W. A. Barchman Wuytiers.
Gemeentehuis, West-Singel 9. T. 15.
Kamer van koophandel en fabrieken te Amersfoort.
Vors.: J. G. Kleber.
Speditieure: van Gend & Loos, Langestr. 113. T. 56.
Zentrale in Arnheim, Direktor in Amersfoort: H.
Jebbink.
Schiffsbefrachter: J. van Doorn (ohne Gewähr).
A. Schimmel (ohne Gewähr).

Amsterdam.

Hauptstadt, 560 000 Einw., Eisenbahnknotenpunkt.
Prov. Nordholland.
Provinz-Verwaltung.
Provinciaal Bestuur van Noord-Holland. (Provinz-Ver-
waltung von Nordholland.) Commissaris der Koni-
ginin: Mr. G. v. Tienhoven. Griffier (Vorstand
der Kanzlei): Dr. A. A. Land. Hoofdingenieur van
den Provincieal Waterstaat (Oberingenieur des
Provinzwasserbauamtes): J. Scholtens.
Bureau des Gouvernements van Noordholland. O. Z.
Voorburgwal 199. Geöffnet Montags, Mittwochs
und Freitags von 10 bis 2 Uhr.
Stadt. Behörden und Institutionen.
Gemeentebestuur (Gemeindeverwaltung). Bürgermei-
ster: Mr. W. F. van Leeuwen.
Gemeindesekretariat. O. Z. Voorburgwal. Chef: Mr.
S. van Brakel.
Gemeindewerke, Rathaus. O. Z. Voorburgwal u. O. Z.
Achterburgwal 174. Chef: J. J. Roovers jr.
Gemeindeadministration (nicht dem Sekretariat unter-
stellt).
Dienst der Gemeindewerke. Direktor des technischen
Dienstes: A. W. Bos. Unterdirektoren: W. J. de
Groot (der Abteilung Instandhaltung, u. a. der
Hafenwerke etc.), Jhr. C. J. A. Reigersman (der
Abteilung: Allgem. Dienst, Hafenwerke, Brückenbau
etc.)
Abt. Hafenwerke (in Bau): P. W. C. de Graaf, Ing.
I. Klasse.
Direktion der Handelseinrichtungen. O. Z. Voorburg-
wal 203. Direktor: J. C. Dirksen.
Dienst der Kaden (der Kais). Kontor: Handelskade 40a.
Verwalter: J. R. van Osselen.
Gemeinde-Petroleum-Entrepôt. Kontor: Prins Hendrik-
kade 23. Verwalter: J. R. van Osselen.
Houthaven (Holzhafen). Aufseher: Th. van Alewijk.
Gemeinde Handels Entrepôt. Kontor: Rietlanden.
Verwalter: G. Holtkamp.
Hafendienst. Hafen- und Dockmeister: C. L. J. Kot-
ting. Bureau: Schrijverstoren.
Gemeinde-Universität (Gemeente Universiteit). Kura-
toriumsvorsitzender: Mr. W. F. van Leeuwen, BÜR-
germeister. Fakultäten: Theologie, Rechtswissen-
schaft, Medizin, Mathematik und Naturkunde, Lite-
ratur und Philosophie.
Reichsbehörden.
Waterschout-Ambt (Hafenaufsichtsbehörde). Bureau:
Zeemanshuis, Kadiksplein 8. A. J. Baron van Geen.
Rijks-Waterstaat (Reichs-Wasserbaubehörde), der Di-
rektion für den 9. Bezirk in Haarlem unterstellt:
H. Wortman Ing. I. Kl., für den Dienst im Arron-
dissement des Nordseekanals, Jan Luykenstr. 106.
Rijksverzekeringbank (Reichsversicherungsbank), Kei-

zersgracht 258. T. 4433. Aufsichtsratsvorsitzender:
Prof. Mr. H. L. Drucker in 's-Gravenhage. Sek-
retär: Mr. J. F. Th. van Valkenburgh jr. in Am-
sterdam. Verwaltung: Mr. R. Macalester Loap.
Vorsitzender; Mr. H. P. Berdenis van Berlekom,
stellvertr. Vorsitzender.
Direktion der Steuern, Zölle und Akzisen (directie
der directe belastingen, invoerrechten en accijnzen),
Hoogstraat 24. Direktor: E. Franken.
Inspektor für die Zölle und Akzisen: J. C. E. Slot-
maker.
Ontvangers (Steuer-(Zoll-)Einnehmer) für Zuckerzölle
und -Akzisen: G. M. A. Passtoors; für das Entrepôt:
.....
Scheepsmeters voor de zeeschepen (Eichaufnehmer für
Seeschiffe): J. M. van Stapele, Chef, A. G. Roozen,
A. H. Bracht.
Scheepsmeters voor de binnenschepen (Eichaufnehmer
für Binnenschiffe): A. G. Roozen, Chef, A. H.
Bracht, D. Bekkering.
Eichwesen. Ijker chef van dienst (Eichmeisterchef):
J. H. Scholten. Bureau: Brouwersgracht 276.
**Rijks Administratie voor het Gemeentelijk Handels-
entrepôt** (Reichsverwaltung für die städtische Han-
delsfreiniederlage), Cruquinsweg, Entrepouseur (Auf-
seher der Niederlage): J. C. E. Slotemaker (mit
der Führung der Geschäfte betraut).
Rijks Toezicht op het Stoomwezen in het 4e District
(Reichsaufsichtsbehörde über das Dampfmaschinen-
wesen etc.), Koninginneweg 49. Ingenieur: A. C.
van de Stadt.
Reichs-Postinspektion. Inspektor: F. A. Klerck jr.
Hauptpostamt, N. Z. Voorburgwal.
Gerechtschof te Amsterdam (entspricht dem deutschen
Oberlandesgericht). Palais van Justitie: Prin-
sengracht 436. Präsident: Mr. R. van de Werk.
Vizepräsident: Mr. J. G. Vogel.
Advokaten (die mit einem * bezeichneten Advokaten
sind gleichzeitig procureurs (Anwälte): W. K.
van der Breggen, *P. A. Bleekrode, E. N. Rahusen,
J. A. Levy, J. F. Wertheim, R. B. Benjamins,
C. A. Cosman, *J. Bohl, J. C. de Vries, W. Binger,
P. S. van Nierop, G. S. J. van Waterschoot van
der Gracht, *W. Heineken (Hilversum), *D. Mes-
ritz, *A. J. J. Salm, *L. H. Kuhn jr., *W. H. K.
Monthaan, *H. C. M. van Westerloo, *E. C. Büch-
ner jr., *J. Kappeyne van de Coppello, *Th. Heems-
kerk, *K. A. W. L. Hazelhoff Roelfzema, *W. J.
M. Koch, B. J. Polenaar, *M. R. Cohen, Th. J.
M. A. Reekers, *E. J. C. Goseling, *E. T. Clausing,
*C. Bruyn, *K. Zwaardemaker (Bussum), *Th.
Stuart, *P. G. van Anrooy (Bussum), *L. S. Boas,
*H. J. Keyzer, *J. A. Foest, *H. R. Goudsmit,
*H. Verkonteren, *A. H. van Nierop (Hilversum),
*J. F. Farensbach, P. Peelen, *B. E. Asscher, *K.
J. Phillips, Th. G. Deutz van Schaick, *Jhr. J. P.
Backer, *A. C. N. Pieren (Hilversum), J. R. Boer-
lage (Bussum), *J. C. Boas, *E. P. F. A. van den
Bogaert, *G. Baggerman, *G. Brouwer Jz., J. P.
A. N. Caroli, *D. E. Lion, *T. Mulder, *P. C.
N. Dammers (Bussum), *E. Lankhout, *L. W. van
Gigch, *J. G. Schölvincq, V. K. L. van Oos, *F.
K. van Lennep, D. J. van Stockum, *C. D. Asser
jr., *A. Lind, *F. A. Molster, *K. F. A. van der
Breggen, *J. Vijn, *A. C. Mulder, *C. Veth, *H.
J. Rijschouwer, *A. Waszink (Hilversum), *M. S.
H. Salomonson, *Philips jr. ('s-Graveland), *i.
A. N. Lammers, *H. J. Tasman (Hilversum), *Z.
J. Korthals Altes, *H. P. Loggere jr., K. J. Ab-
bring Hingst, *J. H. Worst, *G. Hijmans, *P. W.
de Koning, *E. Andries, H. L. van Zanten, *M.
A. H. L. van Lier, *A. H. Wertheim, *H. A. van
den Wall Bake, *L. H. J. Lamberts Harreelbrinck,
*L. H. Feschotte, J. da Costa, *J. M. Jolles, *G.
Kirberger, H. K. Westendorp, *J. C. Post, *A. J.
Cnoop Koopmans, *J. R. Vofte, *J. H. Biederlack,
A. J. Moll Schnitzler, *M. G. J. Boissevain, *H. J.
J. Post (Bussum), *F. Kranenburg, *H. Westermann
jr. (Bussum), H. Deen, *E. J. Phillips, W. D. van
Limburgh, *L. Prins, *G. Tabak, *J. C. van Marie,
*E. van der Wal, W. Roosegaarde Bisschop, J.
E. Veltman Hz., *T. Gonggrisp, *A. H. J. van
den Biesem, *H. A. E. Modderman, *W. J. Vinke

Az., H. L. A. Visser, *C. A. J. Hartzfeld, *C. Frikkers, *Z. van den Bergh, D. A. Evertsz, J. A. van Sonsbeek, *C. J. Pekelharing, *E. A. L. Boas, *J. van Rood, *P. J. J. van den Biesen, *J. van Raalte, *S. Zadoks, J. H. H. Hülsman jr., *J. W. Sikman, *N. A. Mensing van Charante jr., *B. M. de Vos, *S. de Vries, *L. S. G. de Hartog, *P. L. G. Z. M. Vonk de Both, H. J. G. Farensbach, *C. D. Salomonson, *E. A. Cosman, *F. Buys, *P. Scholten, *C. H. Guépin, *J. W. Schreuder, H. A. G. van Groenendaal (Bassum), *K. Witsen, *S. de Vries Cz., H. H. M. Berkhoff, M. van Regteren Altena, *H. G. van der Vies, *B. H. Th. M. Terwindt, *J. Hen, *Ch. Thors, *J. F. T. van Valkenburg jr., R. R. W. Janssen, *J. Teixeira d'Andrade, *B. P. J. Platenga, *F. A. Kokosky, *P. A. Diepenhorst, *M. Poppers, *D. K. G. de Jong, *S. R. Faldauer, A. L. Heybroek, *G. M. Vroessom de Haan, *J. P. Jolles, *Th. M. G. T. ridder van Rappard (Hilversum), C. Uiterwijk, E. H. Loosjes, *J. P. Kruseman Aretz, *A. Visser, *E. H. Markvoort, *J. W. Huysinga, *J. de Vries, *L. J. W. Smit, *J. Doets, *W. E. Calkoen, *F. B. Enthoven, *K. Olivier, *J. W. Spijer, *R. H. Erdmann, *H. P. H. Wilbrink Holtsema (Hilversum), *J. A. M. Bünker, *A. Levy, *J. G. Huyser, *J. B. Deelman, H. L. Israëls, *C. H. van Zeggelen, *M. A. van Booven, *E. P. de Monchy RAZ., *V. H. Rutgers, L. P. A. M. van Cranenburgh, *T. Müller Massis (Hilversum), E. M. Meijers, *C. J. P. Karsten, *A. H. van Beusekom, *C. G. H. H. W. Gessink, *H. M. Roelofs, *A. Levy, G. A. Visscher, F. Convée, G. Parser, *S. G. Canes, *A. Grünebaum, H. W. M. van Heften, *J. A. van Hamel, *G. B. Fortuijn, *J. Willenmier, *W. M. G. Jolles, *R. de Block, *C. H. Baale, *J. van Woudenberg Hamstra, J. G. Jaxon Deelman, *D. M. Paré, *P. J. L. Roeper Bosch, *A. J. Gazan de la Meuse, *A. E. M. Povel, R. van Woelderén, *J. J. C. Eschauzier (Bussum), E. van Tuinen, *E. F. Enger, *L. H. C. Kuhn, *J. L. Sölner, *H. A. van Nierop, *Ch. A. Vaillant, *P. A. van Oosterwijk Bruijn, *J. G. Stibbe, *P. A. van Oven, *J. Goudekot Az., *C. M. de Kuijper, *W. P. Vis, *G. J. Salm, *G. L. de Vries Feijens, A. F. M. E. Kuinders, *J. G. B. J. Heuweldop, *D. W. Stibbe, *A. Perel, *J. S. G. Scheltens.

Deurwaarders bij het Gerichtshof: C. P. Manders, H. C. Stapelveld, Th. F. Menagé Challa.

Arrondissementrechtbank Amsterdam, Paleis van Justitie, Prinsengracht 436. **Präsident:** Mr. A. Wichers Hoeth. **Deurwaarders:** J. Hartsuyker, D. J. Draijer, W. Abspool, L. C. van der Duys, D. H. van der Poll, C. N. Velten (Nieuwer-Amstel), C. A. Colder, J. H. du Pont Noordbeek, H. Leepel Wz., S. Schermer, N. Wagenaar.

Kantongerecht Amsterdam I, Weteringschans 10-18. **Deurwaarder:** A. J. H. Nieuwenhuysen.

Kantongerecht Amsterdam II, Weteringschans 10-18. **Deurwaarder:** G. A. Meijer.

Kantongerecht Amsterdam III, Weteringschans 10-18. **Deurwaarder:** J. van Aartsen.

Kantongerecht Amsterdam IV, Weteringschans 10-18. **Deurwaarder:** C. E. H. J. Millet de Saint Aubin.

Beeidigde Uebersetzer. (Abkürzungen: Dänisch-D., Deutsch-Dsch. Englisch-E., Französisch-F., Italienisch-I., Norwegisch-N., Portugiesisch-P., Schwedisch-Schw., Spanisch-Sp.) J. A. Bredius, Damerak 11, N., D., Schw.; J. Rittner Bos Jz., Bosboom-Toussaintstr. 58, F., Dsch., E. u. D.; J. A. P. Bijl, Binnenkant 12, F. E. Dsch.; R. Mukder, F.; J. P. Schaeffer jr., van Breestr. 12, Sp., I.; J. C. H. Matile, Kerkstr. 92, F.; Ed. de Jong, Alexander Boersstr. 10, Dsch.; G. J. Sieverdink, Haarlemmerstr. 130, F., E., Dsch.; H. Strikwerda, für Maleisch; W. C. Ketelaar, F.; L. J. Vroon van Gestel, Dsch., E.; H. G. Tommerus, E.; H. van der Gaaf, E.; J. Romp, Overtoom, 332 Huis, D.; S. Lezer, D.; K. de Hartogh, F.; J. de Vroom, Brederodestr. 13, P.; J. La Seur, da Costakade 72, E. D.; A. Zaalborn, R.; (Frau) Meij. H. E. M. C. Kruijs, 2e Constantijn Huygenstr. 74, F., D., E.; H. L. de Leeuw, 's-Gravesandplein 11, F.; Dr. F.

Leviticus, Weteringschans 125, D.; J. B. Santen, F.; Ch. L. W. R. Emmeriks, Koninginneweg 251, Sp.; E. J. Labarre, Heerengracht 419, E.; Meij. A. C. de Kinderen, E.; J. C. Rosenberg, Sarphatistr. 126, für die skandinavischen Sprachen; J. E. J. Kirch, Kerkstr. 105, F., D.; Hugo Röder, Vijzeistr. 105, D.; (Frau) Meij. A. E. H. Wyche, van Eeghenstraat 51, E.; J. C. de Buissonje, D.; V. A. Seket, Valeriusstraat 126, F.

Raad van Tucht voor de Koopvaardijshopen (Kommission für die Kauffahrtschiffe). **Vorsitzender:** Mr. T. Henny. **Mitglieder:** W. Althof (Nijmegen), G. J. Boon ('s-Gravenhage), J. Luytjes (Ginneken), C. M. van Rijn, H. C. Haacke, C. F. van Linden Tol (Bussum) **Stellvertr. Vorsitzender:** Mr. A. Fentener van Vlissingen. **Stellv. Mitgl.:** J. H. Mijer, L. P. D. Op ten Noort, F. T. Schneijder, J. S. Brouwer (Rotterdam). **Sekr.:** Mr. Th. Hoemkerk.

Lotsenwesen. **Bureau:** Gebouw v. d. Algemeenen Dienst, Handelskade 18. **Inspektor für das Lotsenwesen, die Betonung, die Bezeichnung der Fahrwasser, mit Baken (Bojen) und die Leuchfeuer im 3. Distrikt:** F. M. van Gelsdorp. **Kommissar der Lotsen, gleichzeitig Einnehmer der Lotsen gelder:** P. Nerkade.

Korporationen, Institute u. dergl. zur Förderung v. Handel, Industrie u. Schifffahrt.

Kamer van Koophandel en Fabrieken (Handelskammer). O. Z. Voorburgwal (im Stadthaus). **Vorsitzender:** S. P. van Eeghen. **Stellv. Vorsitzender:** Dr. H. F. R. Hubrecht. **Sekretär:** Mr. A. J. Moll Schmitzler.

Kommission der Grooten Koopmansbeurs. **Vorsitzender:** C. W. R. Scholten jr. **Sekretär:** K. van Lennep.

Vereinigung „Beurs voor den Diamanthandel“. **Vorsitzender:** A. de Paauw. **Sekretär:** Js. E. Loonstein.

Kommission für den Getreidehandel. **Präsident:** S. Heppner. **Sekretär:** Js. Keijlvaan.

Kamers van Arbeid te Amsterdam Haven- und Dokbedrijf. (Arbeitskammern zu Amsterdam; Hafen- und Dockbetrieb). **Verwaltung:** Mitglieder: H. Meijerink, J. H. C. Kohlmeijer, Th. B. C. Veltmann. **Sekretär:** Mr. Ed. Philips, Leidschegracht 15.

Kommission für die Rheinschifffahrt, Leidschegracht 10. **Mitglieder:** A. Rehbock, **Vorsitzender:** S. L. A. Heppner, J. J. Duinker, W. Korthals Altes. **Sekretär:** Paul den Tex.

Kommission von Sachverständigen für die Rheinschifffahrt, Prins Hendrikkade 95. **Vorsitzender:** C. L. J. Kottling. **Mitglieder:** J. J. Thomas, G. S. Vlieger. **Stellvertr. Mitglieder:** J. D. Geselschap, F. A. Brink.

Niederländische Bank, Oude Tarfmarkt. **Präsident:** Mr. N. P. van den Berg. **Direktoren:** Mr. H. P. G. Quack, J. M. van Bosse, L. C. van Heukelom, Mr. C. H. van Tienhoven, D. Rahusen. **Sekretär:** Mr. J. G. N. de Hoop Scheffer. **Kgl. Kommissar:** Mr. E. N. Rahusen.

Vereinigung van Werkgevers op Scheepvaartgebied te Amsterdam (Vereinigung von Arbeitgebern aus der Schifffahrt zu Amsterdam). **Bureau:** Binnenkant 49, T. 3746. **Vorsitzender:** H. L. Bekker. **Mitglieder:** W. G. S. van Reesma, J. J. Duinker; **stellvertr. Mitglieder:** A. Donker, J. Vink, G. W. Vinke. **Sekretär-Inspektor:** H. P. de Haan.

Schippers-Vereinigung „Schuttervaer“. **Hauptverwaltung:** **Vorsitzender:** Mr. H. Smeenge; **stellv. Vors.:** J. van Schouwen (Oude Tonge). **Mitglieder des Vorstandes:** H. Terwal (Zwartshuis), J. van IJzerlooij (Oude Tonge), H. de Rijke (Zonnemaire), H. Bielefeld (Deventer); **Schatzmeister und Sekretär:** G. S. Vlieger (Amsterdam).

— **Abteilung Amsterdam, Da Costakade 85a.** **Ehrenvorsitzender:** Mr. H. Smeenge; **Vorsitzender:** J. J. van Capelle; **stellv. Vors.:** J. J. Thomas; **Sekretär:** J. H. Bergmann; **Schatzmeister:** G. S. Vlieger, W. de Graaf.

Schulfond für Schifffahrer „Schuttervaer“. **Aufsichtsrat:** **Vorsitzender:** Mr. H. Smeenge. **Sekretär:** J. H. Olberding. **Schatzmeister:** C. v. d. Vorm jr. **Kommission für die Aufsicht u. Verwaltung:** **Vorsitzender:** J. J. van Capelle (Weespercarpel). **Mit-**

glieder: J. A. Habig (Oude Tonge), J. Top (Elburg).

Hollandische IJzeren Spoorweg Mij. (Holl. Eisenbahnges.), Zentral-Administrationsgebäude; Droogbak 1a, Reichskommissar: Jhr. Mr. W. Th. C. van Doorn 's-Gravenhage), Vorsitzender des Aufsichtsrats (der Commissarissen): Jhr. P. Hartzen (Amsterdam); stelv. Vorsitzender: Mr. W. J. van Welderen Baron Rengers (Leeuwarden). Sekretär: Mr. C. H. van Tienhoven (Amsterdam). Verwaltungsrat: Mr. F. Th. Westerwoudt, Ehrenvorsitzender; A. K. P. F. R. van Hasselt, Vorsitzender; Jhr. Mr. W. F. van der Wijck, Untervorsitzender.

Bahnhöfe: Zentral-(Haupt-)Bahnhof, Weesperpoort (W. P.)-Bahnhof, Muiderpoort (M. P.)-Bahnhof.

Kweekschool voor de Zeevaart (Bildungsanstalt für die Seefahrt), Prins Hendrikkade 189. (Errichtet 1785). Kommandant: G. Doncker.

Zeehuis, Kaaijkplein 8. Verwaltung: A. J. Baron van Geen, Präsident; J. Vink, Schatzmeister; E. Nierstrasz van Tienhover, Sekretär.

Zeevaartschool (Seefahrtschule), Seemannshaus. Direktor: L. C. Rovers.

Koninklijke Akademie van Wetenschappen, im Gebäude des „Trippenhuys“.

Kweekschool voor Machinisten (Maschinenschule), Plantage Maidengracht. Verwaltung: P. E. Tegelsberg, Vorsitzender (Kommissar); A. D. Zur Mühlen, Sekretär und Schatzmeister.

Hollandische Maatschappij van Landbouw (Holländische Landwirtschafts-Gesellschaft), Abteilung Amsterdam. G. Vas Vister, Vorsitzender; Jhr. Mr. W. F. Roell, Sekretär (Keizersgracht 618); A. J. Blaauw, Schatzmeister, Mitglieder des Vorstandes: J. Mazure Czn., D. van Stuijs, J. P. R. Galesloot, P. Teunissen.

Maatschappij voor Nijverheid (Gesellschaft für Industrie), Departement Amsterdam. Verwaltung: R. P. J. Tutein Nolthenius, Vorsitzender; C. N. J. Moltzer JEzn., Untervorsitzender; J. W. F. Hartkamp jr., 1. Sekretär; Th. C. Strengers, Schatzmeister.

Deutscher Hilfsverein zu Amsterdam, Sitzungen jeden Montag und Donnerstag, abends 8 Uhr, Singel 299. Vorsitzender: Gottfried Meier, Stellv. Vorsitz.: S. Aisberg. Sekretär: Aug. Ansoul. Schatzmeister: H. Seelig. Zahlmeister: R. Meltzer.

Belgische Handelskammer, Valeriusstr. 28.

Niederländ. Vereinigung von Assuradeuren, Damrak 16.

Vereinigung der an der Amsterdamer Börse vertretenen Feuerversicherungsfirmer, Dam 10.

Niederl. Vereinigung für Feuerversicherung, Singel 362.

Vereinigung von Assuradeuren (Seeversicherung), Keizersgracht 153.

Vereinigung für den Kaffeehandel, Raadhuisstr. 15, Zimmer 7.

Kommission für den Getreidehandel, Beursgebouw, Zimmer 23.

Vereinigung für den Tabakhandel, O. Z. Voorburgwal 225.

Vereinigung für den Effektenhandel, Beursgebouw.

Vereinigung für allgemeine Schifffahrtsinteressen, Zeehuis.

Vereinigung zur Beförderung der Niederl. Fischerel, 2 e, Oosterparkstr. 234.

Matrosen-Institut der Königl. Niederl. Segel- und Rudervereinigung, P. C. Hooftstr. 148.

Vaterländischer Fonds zur Ermunterung zum Seedienst (Seemannsschule), Prins Hendrikkade 189.

Nord- und Südholländische Rettungsgesellschaft, Reguliersdwarsstr. 66.

Maklervereinigung, den Texstr. 29.

Amsterdamer Baumwollmaklervereinigung, Heerengracht 123.

Allgemeine Ladenbesitzervereinigung, Kalverstr. 26.

Gesellschaft für Industrie, Depart. Amsterdam, Overtoom 38.

Vereinigung für fortgesetzten Handelsunterricht, 3 e Helmerstr. 59.

Vereinigung „Das Ausland“ (Het Buitenland), Raadhuis, Kamer 37.

Bureau für Handelsinformationen, Oude Brugsteeg 16.

Konsulate.

Vereinigte Staaten von Nordamerika, Gen.-Konsul: H. H. Morgan. Vice deput. Konsul: A. S. Docen. Bureau: Keizersgracht 766, 10—3½ Uhr.

Argentinische Republik, Gen.-Konsul: A. Bellm Sarmiento. Vice-Konsul: A. C. Meuro. Bureau: Hemonystraat 1, 10—3 Uhr.

Belgien, Gen.-Konsul: G. van der Aa. Vice-Konsul: J. L. Dekkers. Bureau: Damrak 80-81, 10—2 und 3—4 Uhr.

Brasilien, Gen.-Konsul: N. R. de Leeuw. Bureau: P. C. Hoofdstraat 54, 10—2 Uhr.

Grossbritannien u. Irland, Gen.-Konsul: W. A. Churchill. Vice-Konsul: E. J. Labarre. Bureau: Plantage Middellaan 20, 10—2 Uhr.

Chile, Konsul: G. Warnderink Virke. Bureau: Gelderschekade 10, 10—12 Uhr.

Columbia, Konsul: F. Brix. Bureau: Singel 303, 10—12 Uhr.

Kongostaat, Konsul: E. H. Crone. Bureau: N. Z. Voorburgwal 60, 10—12 Uhr.

Kuba, Konsul: J. B. Scheuer. Bureau: Handelskade 25, 10—12 Uhr.

Dänemark, Konsul: J. Bools. Bureau: Heerengracht 125, 10—2 Uhr.

Dominikanische Republik, Konsul: G. A. Bodenbrüg Helmund. Bureau: P. C. Hoofdstr. 162, 10—2 Uhr.

Deutschland, Gen.-Konsul: A. Reinäcker. Vice-Konsul: Dr. F. Zitelmann, 1. Sekretär: Joh. Sandow, 2. Sekretär: S. Kremser. Bureau: Stadhouderskade 142, 10—1 Uhr.

Frankreich, Gen.-Konsul: R. de Livio. Vice-Konsul: Estwal Nayna. Kanzler: R. Mulder. Bureau: Binnen Amstel 228, 11—4 Uhr.

Griechenland, Gen.-Konsul: Rud. Lehmann. Konsul: J. Ruyter. Bureau: Oude Turfmarkt 15, 10—2 Uhr.

Guatemala, Konsul: C. Schröder. Bureau: Plantage Parklaan 16, 9—5 Uhr.

Haiti, Konsul: W. A. J. Schermer Voest. Bureau: Rembrandtsplein 52, 10—12 Uhr.

Italien, Gen.-Konsul: H. van Dam Czn. Vice-Konsul: J. Tas Jzn. Bureau: P. C. Hooftstr. 141, 10—2 Uhr.

Japan, Konsul: B. H. Schröder. Bureau: Keizersgracht 473, 10—12 Uhr.

Liberia, Konsul: M. J. P. van Santen. Bureau: Prinsengracht 656, 10—12 Uhr.

Mexico, Konsul: L. E. C. G. Wertheim Aymes. Bureau: Singel 132, 10—12 Uhr.

Monako, Konsul: W. H. M. Diepenbrock. Bureau: Kloveniersburgwal 31, 9—12 Uhr.

Nicaragua, Konsul: M. D. Woudhuijsen. Bureau: Plantage Midellaan 13a, 10—12 Uhr.

Norwegen, Konsul: Dr. jur. Rich. Janssen. Bureau: Singel 202, 9—1 und 3—5 Uhr.

Oesterreich-Ungarn, Gen.-Konsul: Jos. Baron Miske von Magyar Csesztve. Kanzler: H. Bellwinkel u. Franz Kallma. Bureau: Sarphatistr. 25, 10—12½ und 1½—3 Uhr.

Panama, Konsul: H. M. Schieferdecker. Bureau: Damrak 20-22, 10½—12 Uhr.

Paraguay, Konsul: H. Gombertz. Bureau: Leidschekade 92, 12—2 Uhr.

Peru, Konsul: Alfr. Schröder. Bureau: Keizersgracht 391, 10—12 Uhr.

Persien, Gen.-Konsul: J. P. Nord Thomson. Bureau: Keizersgracht 382, 10—1 Uhr.

Portugal, Gen.-Konsul: G. Baron Rosenthal. Vice-Konsul: R. May. Bureau: Heerengr. 500, 10—12 Uhr.

Rumänien, Konsul: E. W. R. van Oostveen. Bureau: Prins Hendrikkade 169, 10—12 Uhr.

Russland, Gen.-Konsul: Jean de Peterson. Vice-Konsul: Baron C. de Kothen.

Salvator, Gen.-Konsul: W. G. Siewertz van Roeseema. Vice-Konsul: P. W. Furst. Bureau: Binnenkaat 26, 10—12 und 3—5 Uhr.

San Marino, Konsul: J. J. S. R. Zimmerman. Bureau: Keizersgracht 693, 10—12 Uhr.

Serbien, Gen.-Konsul: Memaro Merens. Bureau: Prins Hendrikkade 145, 1—2 Uhr.

Siam, Konsul: D. H. P. Mackay. Bureau: Beursstraat 53, 10—12 Uhr.

Spanien, Konsul: W. A. Hienfeld. Bureau: Keizersgracht 455, 10—12 und 2—4 Uhr.

Türkei. Konsul: J. H. Schultess. Bureau: Heeren-gracht 539. 10—12 Uhr.

Uruguay. Konsul: G. Wanderink Vinke. Bureau: Gelderschekade 10. 10—12 Uhr.

Venezuela. Gen.-Konsul: L. Vallemilla Lanz. Vice-Konsul: H. Blanca Tombona. Bureau: Prinsengracht 1079. 10—1 und 2—3 Uhr.

Schweden. Gen.-Kons. (Titular-): C. A. Broms. Bureau: Keizersgracht 442. 9 $\frac{1}{2}$ —1 $\frac{1}{2}$ u. 3—4 $\frac{1}{2}$ Uhr.

Schweiz. Konsul: F. Hassig. Bureau: Willemsparkweg 30. 10—2 Uhr.

Der Nordseekanal von IJmuiden nach Amsterdam.

Hafenwerke IJmuiden. Der Vorhafen wird durch 2 schwere Hafendämme aus Beton, je über 1 $\frac{1}{2}$ km lang, gebildet. Die von ihnen umschlossene Wasseroberfläche beträgt ca. 10 ha. Die breite Fahrrinne gestattet auch bei niedrigem Wasser den Schiffen mit dem grössten im Kanal zulässigen Tiefgang einzufahren.

Fischerhafen, 72 ha, stets für Schiffe mit 4 m Tiefgang benutzbar, 2 Fischhallen mit zus. 5400 qm Oberfläche.

Bergungshafen. Westlich des Fischerhafens ist ein neuer Bergungshafen in der Anlage begriffen, der vorläufig für dienstliche Zwecke bestimmt ist, später aber event. zur Vergrößerung des Fischerhafens dienen soll.

Die Absperrung bezw. Verbindung des Kanals mit der Einfahrt von der Nordsee erfolgt durch 3 Schiffsfahrts- und 1 Wasserabfuhrschleuse.

Abmessungen des Kanals: Breite auf dem Wasserspiegel etwa 120 m, Sohlenbreite ca. 50 m, Tiefe ca. 9,80 m, bei mittlerem Wasserstand. In den 3 Krümmungen beträgt die Sohlenbreite 60 m. — Durchfahrtsöffnung der Brücke bei Velsen: 55 m, Höhe der unteren Brückenkante über dem Wasserspiegel 6,43 m. Dauer des Öffnens und Schliessens: 1 $\frac{1}{2}$ Minuten. Der Kanal sowie die Schleusen werden in der Nacht durch elektrische Glühlampen beleuchtet.

Der Nordseekanal ist Eigentum des niederländischen Staates. Die Kanalwerke werden auf seine Kosten unterhalten u. bedient; ausgenommen sind die beiden Eisenbahnbrücken, deren Unterhalt und Bedienung der holländischen Eisenbahngesellschaft obliegt. Auch der Betrieb des Fischerhafens und der beiden Fischerhallen ist in den Händen des Staates.

Für den Gebrauch des Kanals und seiner Werke gelten folgende, durch Kgl. Beschluss festgestellte Polizeivorschriften:

Die Maximalabmessungen der Schiffe, welche jetzt auf dem Kanal zulässig sind, sind: 220 m Länge, 24 m Breite, 9,20 m Tiefgang.

Die grösste Geschwindigkeit, mit welcher sich sowohl bei Tag als bei Nacht Dampfboote auf dem Kanal bewegen dürfen, ist für Schiffe mit einem Tiefgang von 6 m und mehr: 10,5 km in der Stunde, während die Geschwindigkeit, mit welcher geschleppt werden darf, höchstens 150 m in der Minute (9 km in der Stunde) beträgt. Wenn die Velsener Eisenbahnbrücke geschlossen ist, dürfen nur Schiffe, die nirgends höher sind als 5,90 m über A. P. (6,40 m über dem gewöhnlichen Wasserspiegel) unter der Brücke durchfahren; für die Eisenbahnbrücke bei Zaandam ist diese Höhe auf 10,70 m über A. P. (11,20 m über dem gewöhnlichen Wasserspiegel) festgesetzt. Im Fischerhafen werden nur Fischerfahrzeuge mit ihren Schleppern und Booten, die für die Fischerei oder den Fischhandel laden oder löschen müssen, zugelassen; der grösste zulässige Tiefgang ist hier 4 m. Die Fahrt auf dem Kanal ist frei. Für den Gebrauch des Kanals, seiner Häfen und Kunstbauten werden keine Gebühren erhoben. Dasselbe gilt auch für den Fischerhafen. Für die Fahrt von und nach See und für die Fahrt auf dem Kanal müssen Seeschiffe von den Diensten eines Lotsen Gebrauch machen. In IJmuiden, Zaandam und Amsterdam sind Stationen für den Lotsendienst, der von Staatswegen ausgeübt wird. Zwei Lotsenkutter kreuzen stets ausserhalb des Hafens von

IJmuiden in einer Entfernung von ca. 2 deutschen Meilen von der Küste, der eine südlich von der Hafeneinfahrt zwischen Zandvoort und IJmuiden, der andere nördlich zwischen Egmond u. IJmuiden, Ueberdies können Seeschiffe bereits im englischen Kanal bei Dungeness oder in der Nähe des Tesselischen Gat von den dort kreuzenden niederländischen Lotsenfahrzeugen Lotsen an Bord nehmen, welche sie nach den Nordseeschleusen in IJmuiden geleiten. Bei schlechtem Wetter, wenn die Lotsenkutter draussen nicht kreuzen können, wird der Lotsendienst durch ein Dampfbootsboot wahrgenommen, welches zu diesem Zweck in IJmuiden stationiert ist. *) Anfang 1908 wird für IJmuiden ein vollständiger Dampfbootsdienst eingeführt werden. Der Schleppdienst von und nach See und auf dem Kanal wird von Privatgesellschaften betrieben. In IJmuiden liegen starke Seeschleppboote bereit, um ihre Dienste zu verleihen. **)

Hafenanlagen in Amsterdam.

Oosterdock, 15 ha Wasseroberfläche, für kleine und Binnenschiffe und kleinere Dampfboote.

Westerdock, 12 ha, hauptsächlich als Löschplatz der engl. Kohlenschiffe dienend.

Das IJ, ca. 8 $\frac{1}{2}$ km lang, mit einer Wasseroberfläche für die Seeschiffahrt von ca. 215 ha.

Handelskade am IJ, ca. 1900 m lang, mit Lagerhäusern, Umschlagseinrichtungen grossen Stils und Eisenbahnverbindung. Auf der Handelskade stehen an Kranen zur Verfügung: 1 Kran mit 17 $\frac{1}{2}$ m Ausladung und 80 t Tragkraft, 1 hydraul. Kran von 30 t Tragkraft u. 8 m Ausladung, ferner 31 transportable hydraul. Portalkrane mit einem Hebevermögen von je 750 bis 6000 kg und einer Ausladung von 8 $\frac{1}{2}$ bis 10 $\frac{1}{2}$ m.

Binnenhafen, für Lichter- und Rheinschiffe, ca. 1200 m lang.

IJkade, 4 Zollschruppen mit einer nutzbaren Fläche von zus. 16 750 qm, 21 elektr. Kranen à 2 t, 2 ebensolche von 6 t. Die IJkade wird demnächst auch an der Nordseite als Handelskade in einer Länge von 1900 m ausgebaut werden. Die IJkade besitzt Eis-Verb., der östl. Teil der Handelskade ist an die Kgl. Nederl. Stoomboot Mij. verpachtet. Schuppen mit zus. 6240 qm Oberfläche, 1 Bergungsraum von 1540 qm, 1 fester Kran von 30 t, 15 transportable Portalkrane mit 2—6 t Hebekraft.

Erzkade, östl. Verlängerung der „Handelskade“, 310 m lang, 6600 qm Lagerplätze, 6 hydraul. Kranen mit einer Ausladung von je 14,75 m und 3 t Tragkraft. Die Erzkade dient zum Löschen bezw. Laden von Erzen und Steinkohlen. Für die Verladung der Kohlen aus dem Waggon in Schiff hat die holländ. Eisenbahnges., an der Grenze zur Handelskade einen hydraulischen Kohlentip für Waggons von 20 t (mit Bruttogewicht von 30 t) erbauen lassen. Leistungsfähigkeit durchschnittlich 10 Waggons in der Stunde.

Eisenbahnbassin, 750 m lang, 100 m breit, mit Güterbahnhof der holländ. Eisenbahnges.; hauptsächlich für die direkte Ueberladung von Steinkohlen und Eisenerz aus Seeschiffen in Waggons bestimmt. 14 Portaldampfkranen von 5—6 t Hebekraft. Das südl. Ufer des Eisenbahnbassins dient dem Betriebe der Maatschappij tot Exploitatie van Staatsspoorwegen, 200 m lang, für Seeschiffe. 2 elektr. angetriebene Transporteinrichtungen u. 2 Portalkrane. Die letztgenannte Gesellschaft besitzt überdies hinter dem Oosterdock ein grosses Terrain mit Güterbahnhof, elektr. Kranen für Ueberladung aus bezw. in Binnenschiffe elektr. Kohlentip etc.

Altes Gemeinde-Entrepôt, Bergungsraum zus. ca. 80 000 qm gross; u. a. mit Abteilung für Häute und Felle, Chinariinde usw., Weinkeller, Lagerplatz

*) Für die Lotsentaxe siehe Halverhout & Zwart's Guide to the Harbour of IJmuiden and the North Sea Canal. Die Kosten der Lotsen werden nach dem Tiefgang berechnet.

**) Für die Tarife der Schleppdienstgesellschaften siehe ebenfalls Halverhout & Zwart's Guide. Im allgemeinen hängen die Schleppkosten vom Schiffshalt ab.

für Reis 12 Packhäuser im Gebrauch der Niederl. Handel Maatschappij.

Neues Gemeinde-Handels-Entrepôt, am Eingang zum Merwedekanal, mit hydraulischen Kranen von 1½ t, 1 festen elektr. Kran von 500 kg und 4 elektr. Leiern, Anlegestelle für die grössten Seeschiffe. Flächenraum: Keller 2305 qm, Halbgasse 11 374 qm, Schuppen 1890 qm, Speicher 51 800 qm. Der grösste Teil ist verpachtet.

Steenen Hoofd, mit Kasernen aus Beton, 1 Schuppen von 5300 qm Lagerraum, Eis.-Verb.

Holzhäfen, 125 ha, einschl. der für Seeschiffe bestimmten 3 Häfen von zus. 40 ha Oberfläche und 160 000 qm Lagerraum für gesägtes Holz, während für Balken und Rammfähle Flosshäfen mit einer Oberfläche von 385 000 qm bestimmt sind.

Getreidesilos, am IJ. Das Löschen von Getreide aus Seeschiffen erfolgt durch Transportbänder, aus Binnenschiffen mittels einer Jakobsleiter oder Elevator. Fassungsraum indes, 16 730 t Getreide und im Keller für 3600 t in Säcken.

De Ruyterkade, 1000 m lang, mit 20 Landungsbrücken für die Dampfschiffe der Binnenfahrt bezw. der für den Verkehr mit der Zuiderzee dienenden Schiffe.

Trockendocks der Amsterdamschen Trockendockges., alle schwimmend, 1 Compositodock von 3000 t, 1 von 121,9 m Länge, 28,04 m Breite für Schiffe von 5,50 m Tiefgang und 4000 t, und 1 für Schiffe von 7500 t.

Schiffswerft der Niederl. Schiffbaugesellschaft.

Petroleumhafen, 910 m lang, 140 m Sohlenbreite, 28 ha Wasserfläche, für Schiffe mit grösstem Tiefgang, 2 je 30 m breite Einfahrten, mit allen Einrichtungen zum Löschen, Lagern etc. von Petroleum, Reparieren von Fässern u. Eis.-Verb. versehen. Die Gemeinde hat 15 Tanks von 1200 bis 25 000 und zus. von 265 000 Fass Kapazität im Betrieb.

Merwedekanal.

Verbindung zwischen Amsterdam u. dem Rhein, 71 km lang, für Schiffe bis zu 100 m Länge, 10,5 m Breite und 2,20 m Tiefgang, bezw. bei einer Länge von 85,9 m mit einem Tiefgang von 2,40 m und bei einer Länge von 85 m und darunter mit einem Tiefgang von 2,60 m. Für Schiffe mit grösseren Abmessungen ist eine besondere Erlaubnis nötig. Auf dem Kanal werden keine Kanal-, Brücken- und Schleusengelder erhoben, die Fahrt ist vollständig frei. Nach einem Beschluss des Gemeinderates wird von Rheinschiffen, die aus Deutschland kommen und innerhalb eines Monats wieder dahin zurückkehren, kein Hafengeld erhoben. Auch sind diese Schiffe von der Bezahlung von Schleusen- und Brückengeldern befreit.

Wasserstand in der Nordsee u. auf dem Nordseekanal. In der Nähe von IJmuiden in der Nordsee.

Gewöhnliches Hochwasser 0,75 m + N. A. P.
Gewöhnliches Hochwasser 0,75 m + N. A. P. *)
Gewöhnliches niedriges Wasser 0,87 m — N. A. P.
Höchste bekannte Sturmflut 3,68 m + N. A. P.
Niedrigster bekannter Ebbestand 2,45 m — N. A. P.

Auf dem Nordseekanal.

Gewöhnlicher Wasserstand 0,50 m — N. A. P.
Höchster Stand des Wassers im Kanal —
Niedr. Stand des Wassers im Kanal 0,60 m — N. A. P.

Abmessungen des Nordseekanals und seiner Werke.

Nordseehafen und Aussenkanal.
Länge der Nordseemolen 1528 m.

Abstand von der Hafenumündung ausserhalb des Dänenflusses 1400 m.

Abstand von der Hafenumündung bis zum Eingang des Aussenkanals 1125 m.

Gegenseitiger Abstand der Hafenumolen am Dänenfluss 1200 m.

Gegenseitiger Abstand der Hafenumolen auf 1200 m ausserhalb des Dänenflusses 660 m.

*) N. A. P. ist der Nullpunkt der Nivellierungen in der Niederlanden und stimmt ungefähr mit dem mittleren Seestand überein.

Weite der Hafenumündung 200 m.
Tiefe der Fahrrinne in und ausserhalb des Hafens 10,50 m — N. A. P.

Bodenbreite der Rinne ausserhalb des Hafens wenigstens 230 m.

Bodenbreite der Rinne in der Hafenumündung 180 m. Im Hafen ist die Rinne beckenförmig mit einer grössten Breite von 300 m.

Länge der niedrigen Dämme dem Aussenkanal entlang 300 m.

Gegenseitiger Abstand der niedrigen Dämme 220 m. Abstand des Eingangs des Aussenkanals bis zur grossen Schleuse 1915 m.

Abstand des Eingangs des Aussenkanals bis zu den alten Schleusen 1440 m.

Tiefe des Aussenkanals und des zur grossen Schleuse leitenden Aussenkanals 10,50 m — N. A. P.

Tiefe des zu den alten Schleusen leitenden Kanals 8,50 m — N. A. P.

Bodenbreite des Aussenkanals wenigstens 35 m.

Bodenbreite des zur grossen Schleuse leitenden Aussenkanals 65 m.

Bodenbreite des zu den alten Schleusen leitenden Kanals 43 m.

Halbmesser der Krümmung beim Eingang des Aussenkanals 440 m.

Halbmesser der Krümmung in dem zur grossen Schleuse leitenden Aussenkanal 963 u. 1250 m.

Halbmesser der Krümmung in dem zu den alten Schleusen leitenden Kanal 7250 m.

Nordseeschleusen.

Grosse Schleuse: 225 m Schleusenlänge, 25 m Durchfahrtsweite, 10,50 m — N. A. P. Schleusenwellentiefe, 3 Paare Fluttore, 3 Paare Ebbentore.

Mittlere Schleuse: 119 m Schleusenlänge, 18 m Durchfahrtsweite, 8 m — N. A. P. Schleusenwellentiefe, 3 Paare Fluttore, 2 Paare Ebbentore.

Kleine Schleuse: 59 m Schleusenlänge, 12 m Durchfahrtsweite, 5,24 m — N. A. P. Schleusenwellentiefe, 3 Paare Fluttore, 2 Paare Ebbentore.

Entwässerungsschleuse: 10 m Durchfahrtsweite, 5,24 m — Schleusenwellentiefe, 2 Paare Fluttore, 1 Paar Ebbentore.

Die Schleusenkammer der grossen Schleuse kann durch die Mittelflut- und Ebbentore in zwei Kammern mit Schleusenlängen von etwa 150 m und 75 verteilt werden, die der Mittelschleuse durch die Mittelfluttore in zwei Kammern mit Schleusenlängen von etwa 69 m und 49 m. Die Entwässerungsschleuse ist ausser mit Toren auch mit einer Rollscheibe versehen.

Kanal innerhalb der Schleusen.

Abstand der grossen Schleuse bis zur Vereinigung des zur grossen Schleusen leitenden Binnenkanals mit dem Hauptkanal 1505 m.

Abstand der alten Schleusen bis zur Vereinigung des zur grossen Schleuse leitenden Binnenkanals mit dem Hauptkanal 2055 m.

Abstand der grossen Schleuse bis zur Velsler Eisenbahnbrücke 2143 m.

Desgl. bis zur Fähre bei Velsen 3091 m.

Desgl. bis zur Hembrücke 16 603 m.

Desgl. bis zum Seitenkanal nach Zaandam 17 811 m.

Desgl. bis zum Petroleumhafen 18 779 m.

Desgl. bis zum Fahrwasser von Amsterdam 20 130 m.

Tiefe des zur grossen Schleuse leitenden Binnenkanals 10,30 m — N. A. P.

Tiefe des zu den alten Schleusen leitenden Kanals 8,20 m — N. A. P.

Tiefe des Hauptkanals bis Amsterdam 10,30 m N. A. P.

Bodenbreite des zu den alten Schleusen leitenden Kanals 36 m.

Bodenbreite des zu der grossen Schleuse leitenden Binnenkanals 50 m.

Bodenbr. des Hauptkanals in den geraden Teilen 50 m.

Bodenbr. des Hauptkanals in den Krümmungen 60 m.

Breite d. Hauptkanals u. d. Wasserspiegel, etwa 120 m.

Halbmesser der Krümmungen des zur grossen Schleuse leitenden Binnenkanals 2000 m.

Halbmesser der Krümmung des Hauptkanals bei Velsen 2240 m.

Desgl. bei Buitenhuizen 2000 m.

Halbmesser der Krümmung des Hauptkanals beim Petroleumhafen 4000 m und 2750 m.
 Durchfahrtsweite der Velsler Brücke 55 m.
 Durchfahrtsweite der Hembrücke in geschlossenem Stand 5,93 m + N. A. P.
 Durchfahrtsweite der Hembrücke 55 m.
 Durchfahrtsweite der Hembrücke in geschlossenem Stand 10,73 m + N. A. P.
Verordnung über die Erhebung von Hafengeld.
 Gemeindeblatt 1902, Abt. 3, No. 124. — Gemeindeblatt 1905, Abt. 3, No. 94. — Gemeindeblatt 1906, Abt. 3, No. 95.

Artikel 2.

Die Erhebung findet nach folgendem Tarif statt:
 Per Kubikmeter.

1. Für Seeschiffe, mit Ausnahme der unter 2, 3 und 4 genannten: a) Dampfboote f. 0,0425, b) andere Seeschiffe f. 0,06.
2. Für Seeschiffe, mit Holz beladen, ebenso für Häringsschiffe: a) Dampfer f. 0,03, b) andere Seeschiffe f. 0,04.
3. Für Seeschiffe, mit Steinkohlen, Koks, Gussseisen, Thon odre Porzellanerde beladen, wie für Seeschleppboote: a) Dampfer f. 0,025, b) andere Seeschiffe f. 0,035.
4. Für Seeschiffe, mit Eisenerz (Schwefel erz oder Pyrit darunter nicht begriffen) oder ausschliesslich mit Pech beladen: a) Dampfer f. 0,0175, b) andere Seeschiffe f. 0,025.

Für Seeschiffe mit gemischter Ladung findet die Erhebung nach demjenigen Tarif statt, unter welchem der grösste Teil der Ladung fällt.

Restitution wird den leer angekommenen und leer abgegangenen Schiffen gegeben.

Reglement für das Gemeinde-Petroleum-Entrepot.
 Gemeindeblatt 1898, Abt. 3, No. 15.

Tarife für das Gemeinde-Petroleum-Entrepot.
 Gemeindeblatt 1905, Abt. 3, No. 19.

Verordnung über die Erhebung von Gebühren für den Gebrauch des unverpachteten öffentlichen Gemeindegewässers im Holzhafen.
 Gemeindeblatt 1901, Abt. 3, No. 5. — Gemeindeblatt 1902, Abt. 3, No. 102.

Verordnung für den Gebrauch der festen Krane im Osterdock und auf der Handelskade.
 Gemeindeblatt 1882, Abt. 3, No. 22. — Gemeindeblatt 1901, Abt. 3, No. 55.

Verordnung für den Gebrauch der Werkzeuge und Einrichtungen auf der Handelskade.
 Gemeindeblatt 1886, Abt. 3, No. 29. — Gemeindeblatt 1889, Abt. 3, No. 49. — Gemeindeblatt 1900, Abt. 3, No. 77. — Gemeindeblatt 1901, Abt. 3, No. 56.

Verordnung für die Erhebung von Gebühren für den Gebrauch von festen und transportablen Kranen auf der Handels-, Erz- und Ijkade.
 Gemeindeblatt 1901, Abt. 3, No. 5 u. 81. — Gemeindeblatt 1903, Abt. 3, No. 118.

Verordnung zur Regelung des Gebrauchs des allgemeinen Handelsterrains an der Handels-, Erz- und Ijkade für Laden, Löschen und Lagern von Gütern.
 Gemeindeblatt 1891, Abt. 3, No. 35. — Gemeindeblatt 1894, Abt. 3, No. 85. — Gemeindeblatt 1900, Abt. 3, No. 10. — Gemeindeblatt 1901, Abt. 3, No. 57. — Gemeindeblatt 1900, Abt. 3, No. 11.

Verordnung zur Erhebung von „Lagergeld“ für den Gebrauch der Räume auf dem allgemeinen Handelsterrain an der Handels-, Erz- und Ijkade.
 Gemeindeblatt 1901, Abt. 3, No. 5.

Tarif von Bewahrungs- und Arbeitslöhnen im Gemeinde-Handels-Entrepot.
 Tarif von 1891.

Reglement und Tarif für den Gebrauch der Kranen und Lifts im Gemeinde-Handels-Entrepot.
 Gemeindeblatt 1900, Abt. 3, No. 66. — Gemeindeblatt 1904, Abt. 3, No. 35. — Gemeindeblatt 1907, Abt. 3, No. 7.

Reglement für die Verwaltung des Gemeinde-Handels-Entrepôts.
 Gemeindeblatt 1900, Abt. 3, No. 48. — Gemeindeblatt 1901, Abt. 3, No. 20, 78 u. 116. — Gemeindeblatt 1902, Abt. 3, No. 2 u. 13.

Tarif und Bedingungen für Verrichtungen im Amsterdamer Entrepot ausser den gewöhnlichen Stunden.
 Gemeindeblatt 1896, Abt. 3, No. 66.

Reglement und Tarif für den Gebrauch von Dampf-abbruchkranen im alten Gemeinde-Handels-Entrepot.
 Gemeindeblatt 1892, Abt. 3, No. 34.

Seeredereien.

Amsterdam Tug & Salvage Company (Amsterdamer Schlepp- und Bergungs-Gesellschaft), Voorburgwal O. Z. 127. T. 654. T.-Adr.: Zarmulen Amsterdam. Direktoren: A. D. Zur Mühlen u. C. E. Zur Mühlen. Schleppdampfer: Atlas, Titan, Herkules, IJmuiden, Cyklop und Assistent.

Koninklijke Hollandsche Lloyd, Prins Hendrikkade 131. T. 1136, 7353, 8487. T.-Adr.: Realloyd. Neuer Postdampferdienst zwischen Amsterdam, Brasilien, Uruguay u. Argentinien, Dänkirchen, La Coruna, Vigo, Lissabon, Rio de Janeiro, Santos, Montevideo, Buenos-Aires, Rosario. Abfahrten am 8. und 23. jed. Monats. Neue schnellfahrende Doppelschrauben-Post- und Passagierdampfer im Bau. Der Koninkl. Hollandsche Lloyd übernahm alle von der Zard Amerika Lijn zu Amsterdam eingegangenen Frachtverträge und sonstigen Abmachungen. Direktoren: J. Wilminck und A. C. Meurs.

Hollandsche Stoomboot-Maatschappij, Handelskade 31. T. 3011, 7396, 1411, 1699. T.-Adr.: Hollandiaboort. Organisation: Direktoren: A. K. P. F. R. van Hasselt, B. Nierstrasz, H. Th. Cox. Ressortvorsteher: Dienst, allgemeine Sachen: G. A. Abendanon, London-Dienst: J. van Vollenhoven, Hull-Dienst: J. Hoebé, Bristol, Swansea, Plymouth, Fowey-Dienst: J. de la Valette. Schiffssachen-Dienst: D. M. O. de Roo van Alderwerelt. Transport- und Expeditions-Dienst: P. van Haizen, Buchhaltung: J. Rademaker. Regelmässige Abfahrten Amsterdam-London und umgekehrt 4mal wöchentlich, Amsterdam-Hull und umgekehrt 3mal wöchentlich, Amsterdam-Bristol-Swansea 2mal wöchentlich, Amsterdam-Plymouth-Fowey alle 14 Tage. Regelmässige Schnellverbindungen mit sämtl. Rheinhäfen. Durchkonnossemente von und nach allen Rheinhäfen nach und von allen Plätzen Grossbritanniens. Vertreter der North Eastern Railway Company, York. Filiale in Rotterdam. Ged. Glas-haven 10. Dampfer der Gesellschaft: Zaanstroom 1050 Tons, Rijnstroom 1050 Tons, Eemstroom 1300 Tons, Ystroom 1150 Tons, Maasstroom 1250 Tons, Veghtstroom 1600 Tons, Scheldestroom 1600 Tons. Die London- und Hull-Dampfer besitzen Einrichtung für Passagiere.

Java-China-Japan Lijn, Prins Hendrikkade 159. T. 6376. T.-Adr.: Chinalin Amsterdam und Javahjn, Hongkong. Geschäftszweck: Regelmässiger Dampferdienst zwischen Java, China und Japan. Admini-strateur: J. H. Hummel. Generalagent in Hongkong: P. J. Roosegaarde Bisschop. Hauptvertreter in Ned. Indien: L. J. Lambach. Dampferflotte: Tjipanas, Tjilatjap, Tjimahi, Tjiluwong, Tjibodas, Tjikini.

Koninklijke Nederlandsche Stoomboot Maatschappij, Prins Hendrikkade 161. T. 3578 (Direktion). T.-Adr.: Royal. Regelmässige Abfahrten zwischen Amsterdam, Rotterdam und Italien alle 7 Tage, Levante alle 10-14 Tage, Tanger, Algier alle 3-4 Wochen, Alexandrien und Syrien alle 14 Tage, Spanien alle 10-14 Tage, Bordeaux alle 14 Tage, Hamburg 2-3 mal wöchentlich, Kopenhagen alle 7 Tage, Stettin alle 7 Tage, Danzig alle 14 Tage, St. Petersburg (Moskau) alle 7 Tage (im Sommer), Reval (Moskau, Petersburg) alle 14 Tage im Winter. Güter in Durchfracht nach allen bedeutenderen Plätzen Europas, ebenso nach allen Häfen in Verbindung mit anderen Dampfschiffahrtsgesellschaften. Verkehr mit allen Rheinhäfen vermittelt der Tochterges. „Nieuwe Rijnvaart Maatschappij“.

Koninklijke Paketvaart Maatschappij, Prins Hendrikkade 159-160. T. 1814. T.-Adr.: Paketvaart. Geschäftszweck: Postdampferdienst im Niederl.-Indischen Archipel. Admini-strateur: J. H. Hummel. General-Agent und Vertreter in Niederl.-Indien: L. J. Lambach.

Koninklijke West-Indische Maifdenst, De Ruyterkade 125. T.-Adr.: Westmail, Amsterdam. Regelmässige Postfahrt zwischen Amsterdam, Surinam, Demarara, Trinidad, Venezuela, Curaçao,

Haiti; New York, Haiti, Curaçao, Venézuëla, Trinidad, Demarara, Surinam; Havre, Amsterdam. Abfahrtstage von Amsterdam u. New York jed. Freitag alle 14 Tage. Dampferpark: Prins Willem I, II, III, IV, V, Prins Maurits, Prins der Nederlanden, Prins Frederik Hendrik. Direktion: G. A. Baron Tindal, C. W. R. Scholten jr., C. M. van Rijn. Cargadoors in Amsterdam: Hoyman & Schuurman's Scheeps-Agentuur, van Leeuwen, de Kuyper & Tuschbroek, E. Windhouwer (für Curaçao). General-Vertr. in West-Indien: P. de Vries, Trinidad, Agenten in Europa: Ancona: Morandi Rohrer & Co., Antwerpen: G. E. van den Broeck; Barcelona: S. Talavera é Hijos; Bordeaux: Chs. Koehler; Bremen: Gottfr. Steinmeijer & Co.; Brüssel: C. Bovy; Frankfurt a. M.: Alfred Altschüler & Co.; Glasgow, Dundee Belfast, Leith: Geo Gibson & Co., Leith; Genua: Fratelli Widke & P. Giac. Hagens; Goole: Goole Steam Shipping; 's-Gravenhage: Crans & Co.; Hamburg: F. W. Dahlström; Havre: Plate & Co.; Köln: H. Milchsack; Kopenhagen: N. Schiott & Hochbrandt; La Pallice: S. Arpin; London: Browne, Geveke & Co.; Livorno: Fedeschi & Capanna; Liverpool: Browne, Geveke & Co.; Marseille: J. & Em. Frisch; Manchester: W. H. Ingram; Neapel: Vincenzo de Luca; Paris: L. Méganck; Rotterdam: Kuyper, van Dam & Smeer; Triest: Suringar & Co.; Venedig: N. Cavinato.

Agenten in West-Indien (mit deren Telegramm-Adressen): Aquin (Haiti): Joh. Jacobsen; Aruba: J. A. Arends, Sucre; Aux-Cayes (Haiti): Joh. Jacobsen; Bonaire: G. W. Hellmund; Caracas: Kuipers, Perret & Co. (Kuiperret); Caripano: J. Orsini E. Hijos (Orsini); Ciudad Bolívar: G. Barnewitz; Cumaná: J. G. Nunez Romberg; Curaçao: Scheepsagentuur „Curaçao“ (Agentuur); Demerara: Agency of the New Col. Coy. Ltd. (Colonial); Gonaïves: Simmonds Frères; Guanta: S. Dominici; E. Hojos, Sac. (Dominici); Jacmel (Haiti): J. B. Vital (Vital); Jérémie (Haiti): Joh. Jacobsen; La Guaira: Kuipers, Perret & Co. (Kuiperret); Maracaibo: Pinedo & Co. (Pinedo); Pampatar: Morao Hermanos; Paramaribo: W. R. Menkman (Menkman); Petit Goave (Haiti): F. Chériez; Porto Cabello: Baasch & Römer (Baasch); Port-au-Prince (Haiti): Gerlach & Co. (Gerlach); St. Marc (Haiti): R. Pinard & Co. (Pinard); Trinidad: Agency of the New Col. Coy. Ltd. (Colonial).

Stoomvaart Maatschappij „Nederland“, Prins Hendrik-kade 159-160. Fernsprechanlüsse: 7836 Direktion, Kasse und Buchhaltung, 1731 Frachtsachen und Frachttarife, 2883 Passagier- und Proviantdienst, 7081 Allgemeine Angelegenheiten u. Schiffsberichte, 1636 Stoomvaart Mij. Nederland, Handelskade, 2538, 2854, 1641 Frachtbureau, Handelskade, 7163 Magazin u. Material, Handelskade, 5626 Inspektor, Binnenkant 24. T.-Adr.: Nederland. T.-Adr. des Fracht-Bureaus: Suezboot, Kapital (September 1907): 11 000 000 fl. Obligationen: 2 083 000 fl. Total-Reserven: 4 194 903 fl. Die Gesellschaft ist zu dem Zwecke gegründet worden, die Passagier- und Frachtfahrt zwischen europäischen Häfen und Niederländisch-Indien, sowie den Zwischenhäfen zu pflegen. Ebenso kann die Gesellschaft auf anderen Routen Fracht- und Passagierfahrt betreiben, sowie sich an anderen Schifffahrts-Unternehmungen beteiligen. Die Gesellschaft kann auch mit solchen Unternehmungen zusammenwirken, sich daran beteiligen oder dieselben in geeigneter Form fördern, welche ihren eigenen Interessen dienlich sind, bezw. neue derartige Unternehmungen gründen. Direktoren: Jhr. L. P. D. Op ten Noort, C. A. den Tex und J. B. A. Jonckheer. Chef des Frachtbureaus: Walrave Boissevain. Prokuristen: W. H. J. Oderwald und W. G. L. Meyer. Chef d. Abt. Passagier- u. Proviantdienst: Jhr. O. Holmberg de Beckfeldt. Inspektor: S. Bakker. Ingenieur: L. Burger. Dienst: Von den Niederlanden nach Niederländisch-Indien: Jeden 2. Samstag ein Postdampfer von Amsterdam via Southampton, Genua und Port Said nach Sabangbai (Poeloe Weh), Singapore, Batavia, Cheribon, Samarang und Soc-

rabaja und evnt. anderen javanischen Plätzen. Von Niederl.-Indien nach den Niederlanden jeden 2. Donnerstag (Fahrpläne durch die Direktion und durch alle in- und ausländischen Agenten). Fracht in regelmäßiger Fahrt und nach Bedarf. Die Frachtdampfer laden regelmässig in Hamburg, Antwerpen und La Pallice. Alle Dampfer finden in Niederl.-Indien Anschluss an die Dampfer der Koninkl. Paketvaart Maatschappij, sodass alle Häfen des Niederl.-Indischen Archipels regelmässig bedient werden. Adressen für den Güterdienst: von Frankreich: die Agenten: Plate & Co., Havre; A. Goguet, Tonny Charente; A. Humi, 46 Quai des Chartrons, Bordeaux; Ruys & Co., Marseille; S. Arpin, la Pallice, Rochelle. Adressen für den Güterdienst von der Schweiz: Société par Actions Danzas & Co., Basel und Zürich. Adressen für d. Güterdienst von deutschen Häfen: H. W. Pott & Körner, Hamburg; Gottfr. Steinmeijer & Co., Bremen; Hugo Daniels, G. m. b. H., Düsseldorf. Adressen für den Güterdienst von Süddeutschland, Oesterreich u. Adriatischen Seehäfen: Francesco Parisi, Wien; Suringar & Co., Triest. Adressen für den Güterdienst von Italien: Agenzia Marittima Olandese, Genua; J. A. Wilmink & Co., Neapel. Von Aegypten nach den Niederlanden und nach Indien, Adr.: Worms & Co., Port Said u. Suez. Agenturen der Gesellschaft: Niederl. Ost-Indien. Repräsentant der Gesellschaft in Batavia: H. Hissink. In den nachstehend aufgeführten Städten ist die Gesellschaft durch die Scheepsagentuur vorheen J. Daendels & Co. vertreten: Batavia, Tandjong Priok, Samarang, Soerabaja, Macassar, Padang, Emmahaven, Sabangbai (Poeloe Weh). Ferner in Oleh-leh (Atjeh) durch H. Visman, in Belawan (Deli) durch van Nie & Co., in Benkoelen durch v. d. Vossen & Co. in Cheribon durch die Int. Credit & Handels Mij, Rotterdam, in Tagal durch J. Th. Hesselberg in Pecalongan durch Hans Müllemeister & Co., in Panaroean durch Maatschappij „Panaroean“, in Passaroean durch J. Dencher, in Probolinggo durch Larsen & Co., in Banjoewangie durch F. H. Pownall, in Tjilatjap durch Rouwenhorst, Mulder & Co. Ferner in folgenden ausländischen Städten: Antwerpen durch Gustave E. von den Broek; Basel durch Société par Actions Danzas & Co.; Bordeaux durch Alfred Humi; Bremen durch Gottfried Steinmeijer & Co.; Genua durch Agenzia Marittima Olandese; Gibraltar durch Turner & Co.; Glasgow durch James Rankine & Son; Hamburg durch H. W. Pott & Körner; Havre durch Plate & Cie.; Lissabon durch Ernst George Sucers; Liverpool durch Wilson Son & Co.; London, Southampton und Manchester durch Keller, Wallis & Co.; Malta durch O. F. Gollcher & Sons; Marseille durch Ruijs & Co.; Neapel durch Jan Wilmink & Co.; Triest und Venedig durch Suringar & Co. in Triest; Wien durch Francesco Parisi; Zürich durch Société par Actions Danzas & Co.; Port-Said und Suez durch Worms & Co.; Djeddah durch C. R. Robinson & Co.; Aden durch Cowasjee, Dinshaw & Brothers; Colombo durch Aitken, Spence & Co.; Point de Galle durch Clark Spence & Co.; Pehang durch Huttenbach, Liebert & Co.; Singapore durch De Scheepsagentuur, voorheen J. Daendels & Co.; Saigon durch F. Engler & Co.; Tienstin-Hongkong durch Hoofagentschap der Java-China-Japan-Lijn, Passagier-Agenten in Holland: Amsterdam: De Vries & Co. u. De Wed. Jan van Wesel & Zn.; Arnhem: Van Baal & Co.; Breda: A. Lindeman van Bloemen Waanders; Teteringen: A. Lindeman van Bloemen Waanders, Breda; Prinsenhage: A. Lindeman van Bloemen Waanders, Breda; Ginneken: A. Lindeman van Bloemen Waanders, Breda; Delft: J. de Kuyser & Zn.; Hof van Delft: J. de Kuyser & Zn., Delft; Vrijenban: J. de Kuyser & Zn., Delft; 's-Gravenhage: Crans & Co., Rijswijk; Crans & Co., 's-Gravenhage; Voorburg: Crans & Co., 's-Gravenhage; Groningen: Wijnne & Barends; Haarlem: A. P. Hooghwinkel; Leiden: Rollandet & Co.; Leiderdorp: Rollandet & Co., te Leiden; Oegstgeest: Rollandet & Co., & Co., Leiden; Oegstgeest: Rollandet & Co.,

- Leiden; Zoeterwoude: Rolland & Co., Leiden; Middelburg: J. A. Zip & van Teijlingen; Kampen: C. J. Kooman; Nieuwediep: Zurmühlen & Co.; Nijmegen: A. Isaacson; Hees: A. Isaacson, Nijmegen; St. Anna: A. Isaacson, Nijmegen; Hatert: A. Isaacson, Nijmegen; Driehuizen: A. Isaacson, Nijmegen; Rotterdam: Kuyper, van Dam & Smoor und Hudig & Veder; Utrecht: Mulder & van Kalken; Ymuiden: Zurmühlen & Co.; Zutphen: J. C. Mulderman. Für den Personenverkehr von Niederl. Ostindien und Singapore nach Genua und Amsterdam werden Auskünfte erteilt durch die obengenannten Agenturen in Niederl. Indien.
- Schiffspark: Postdampfer: Koning Willem I 4448 t 3900 i. HP., Koning Willem II 4293 t 3900 i. HP., Koning Willem III 4526 t 3900 i. HP., Koningin Wilhelmina 4279 t 3900 i. HP., Koningin Regentes 3618 t 2600 i. HP., Oranje 4413 t 3900 i. HP., Rembrandt 5859 t 3960 i. HP., Vondel 5859 t 3960 ind. HP., Grobuis 5859 t 3960 ind. HP. Frachtdampfer: Ambon 3598 t 1600 i. HP., Bali 3389 t 1600 i. HP., Ceram 4307 t 1700 i. HP., Flores 3610 t 1600 i. HP., Java 4232 t 1750 i. HP., Madura 3351 t 1600 i. HP., Soembawa 3375 t 1600 i. HP., Timor 3608 t 1600 i. HP., Banda 4001 t 1750 i. HP., Celebes 5900 t 2000 i. HP., Lombok 5900 t 2000 i. HP., Sumatra 5900 t 2000 i. HP.
- Stoombootrederij „Baltic“**, Reederol. Kalverstr. 14. T. 2257. T.-Adr.: Nielsen Amsterdam. Direktor: Axel P. Nielsen. Dampfer: „Vlug“, 802 t netto, 1285 t brutto (gebaut 1897). „Snel“, 814 t netto, 1302 t brutto (gebaut 1902).
- Reeder, Schiffsmakler, Spediteure.**
- P. J. Adrian Jr.**, Damrak 94. T. 171. T.-Adr.: Adrian Spediteur. Internationale Transporte.
- P. A. Allebrandt**, Achterburgwal 120. T. 182. Spezialität: Maschinen-Transporte und Spedition ganzer Fabrik-Einrichtungen. Spezielle deutsche Abteilung für allgemeine Spedition, Zollabfertigung usw. von Deutschland nach Holland, sowie Transit und umgekehrt. Niederlassungen in Haarlem und Ymuiden. Inhaber: Theod. Allebrandt.
- d'Arnaud & Co.**, Prins Hendrikkade 125. T. 1629. T.-Adr.: Darnaud. Schiffsmakler und Spediteure. Assekuranzgeschäft. Vertreter der „Messageries Maritimes de France“, nach dem Orient, der „Mac Andrews & la Betica Linien“, nach Spanien, der Gelkatly's Linie nach Marseille und Italien und der American Express Company nach Nordamerika. Vertreter nachstehender Assekuranz-Gesellschaften: British Dominions Marine Insurance Company London und der Union Internationale Antwerpen für See-, Fluss- und Landtransporte. Inhaber: J. Bos Janszen und C. H. Pfeiffer.
- Bos & Baay**, Achterburgwal 97. T. 430. T.-Adr.: Bosbaay. Spediteure. Inhaber: J. C. Baay und B. Baay.
- H. Braakman & Co.**, Achterburgwal 179. T. 576. Spediteure. Zentrale in Rotterdam.
- Brasch & Rothenstein**. T. 1888 u. 6575. T.-Adr.: Braschroth. Spediteure. Zentrale in Berlin. Filialen in Rotterdam, Vlissingen, Benthoin, Enschede, Frankfurt a. M., Gronau, Oldenzaal, London usw. Vertreter der Dampfschiffahrts-Ges. Zeeland (Vlissingen-London). Inhaber: Heinr. u. Julius Rothenstein in Berlin. Filialleiter in Amsterdam: Joh. Huhnen.
- J. van den Brink**, Binnenkant 13. T. 3477. Schiffsmakler. Vertreter der Cie. royale Neerlandaise de Navigation à Vapeur in Amsterdam für die Linie Amsterdam-Bordeaux und La Pallice.
- Bristol Steam Navigation Co., Ltd.**, Raadhuisstr. 4 (Zimmer 15). T. 2038. T.-Adr.: Juno. Speditions- u. Reederei-Gesellschaft. Regelmässige Verbindung Amsterdam-Bristol und Swansea mit 2 Abfahrten im Monat. Eigene Bureaus in: Bristol: Prince Street; Cardiff: 90 & 92 Merchants' Exchange, Bute Street; Dublin: 1 Eden Quay; Fowey: North Street; Gloucester: Commercial Road; Hamburg: 9 Steinhöft; London: 38 Eastcheap, E. C. (Zentrale); Plymouth: Eddystone Terrace; Portsmouth: East Street; Swansea: Baltic Buildings, Gloucester Place. Agenten in: Antwerpen: Mr. A. Schippers; Birmingham: Messrs. C. Shaw Lovell & Sons; Bordeaux: Messrs. Th. Mayer & Co.; Danzig: Mr. Wilh. Ganswindt; Dänkirchen: Mr. Leon Fayol; Gent: Messrs. John P. Best & Co.; Harlingen: Messrs. Wm. H. Muller & Co.; Rotterdam: Messrs. Wm. H. Muller & Co.; Southampton: Messrs. George Dunlop & Co.; Stettin: Mr. Henry Jacobs.
- Bueninck & Co.** (gegr. 1870), Spuistraat 117. T. 122. T.-Adr.: Bueninck Spedition. Spedition, Lagerung, Transport-Uebernahmen, Transitverkehr nach England. Zentrale in Rotterdam. Inhaber: H. C. Bueninck in Amsterdam, J. A. Bueninck in Rotterdam.
- D. Burger & Sohn**, Prins Hendrikkade 173. T. 1628. T.-Adr.: Burgerson. Schiffsmakler und Spediteure. Regelmässige Dampfschiffahrt zwischen Amsterdam-Leith, Amsterdam-Glasgow, ferner: Dundee, Bergen, Stavanger, Drontheim, Aalesund, Christiansund, Dänkirchen, Helsingfors, Abo und Hangö. Durchfrachten nach Paris, Nantes, Calais usw. Agenten der Compagnie des Bateaux à Vapeur du Nord, nach allen französischen Küstenplätzen, Algier, Tunis etc. Inhaber: J. Vink. Niederlassung in Rotterdam. (Siehe diese.)
- Dankmeijer & Ronday**, O. Z. Achterburgwal 92. T. 546. T.-Adr.: Dankmeijer Ronday. Schiffsmakler und Spediteure. Assekuranz, Fuhrgeschäft. Inhaber: Jacob Fabricius. Gegr. 1806.
- Fred Drughorn Ltd.**, Rietlanden. T. 1817. Reeder. Schiffsmakler und Spediteure. Näheres unter Rotterdam.
- Duinker & Goedkoop**, Prins Hendrikkade 79. T. 2232. T.-Adr.: Duinker. Schiffsmakler, Havariekommis-sare, Assekuranzagenten. Vertreter der Nordwest-deutschen Vresicherungs-Ges. in Hamburg. Niederlassungen in Zaandam und in Nieuwediep unter der Firma Duinker, Goedkoop & Co. Inhaber: J. J. Duinker und F. Meyerdirck jr.
- Van Es & van Ommeren**, Binnenkant 26. T. 1677 u. 1693. T.-Adr.: Esom. Schiffsmakler u. Spediteure. Das Amsterdamer Haus ist eine Gründung der Rotterdammer Firmen P. A. van Es & Co. und Phs. van Ommeren. Chefs: W. G. S. van Reesema und P. A. Schouten. Passage-Agentur der Messageries Maritimes de France Agenten nachstehender Linien: Amsterdam-Hamburg, Amsterdam-Bremen, Amsterdam-Liverpool, Amsterdam-Cork, regelmässige Linien ab Amsterdam; Amsterdam-Southampton, Amsterdam-Manchester, Amsterdam-Cardiff, Amsterdam-Levante u. Schwarzes Meer, Amsterdam-Riga (Moskau), Amsterdam, Copenhagen, Amsterdam-Lübeck u. Kiel, Amsterdam-Aarhus u. Rostock, via Rotterdam; Amsterdam-Straits, China u. Japan, Amsterdam British India, Amsterdam-Dutch East-Indies, via Antwerpen; Amsterdam-South-Africa, via London; Amsterdam-Persian Gulf, via Manchester.
- Gemmening & Penning**, Keizersgracht 76. T. 2048. T.-Adr.: Gemmening Dampfschiff-Agenten. Spedition, Zollabfertigung. Agentur von Geo Gibson & Co. Dampfschiffahrt nach Leith und Grangemouth, in Verbindung mit ganz Schottland und Irland. Agentur der Firma Thos. Wilson Sons Co. Ltd. via Hull nach allen Häfen des Mittelländischen Meeres, des Adriatischen und des Schwarzen sowie des Baltischen Meeres.
- Van Gend & Loos**, Hauptbureau: Dam. T. 2035, 4548, 2041, 692 2481. T.-Adr.: Gend Loos. Güterbestät-terei, Lagerung, Paketverkehr, Spedition im Inlande und nach dem Auslande. Agentur der Kais. deutschen Reichspost. Filiale der Niederländischen Staatseisenbahn. Verladungen nach Ost- und West-indien, Schweden, Norwegen usw. (Eigenes Haus in Antwerpen. Rue d'Arenberg 5. Reisebureau der Nied. Staatseisenbahn.) Filialen in allen grösseren holländischen Plätzen. Vertretung in Newyork. Korrespondenten an allen grossen Plätzen der Welt. Eigener Rollfuhrbetrieb. Direktor: H. C. Keyser.
- Gebroeders Goedkop**, Binnenkant 18. T. 1678, 2016, 5034. T.-Adr.: Goedkop, Schleppdienst. „Noord Holland“, Amsterdam-Zaandam-Ymuiden. Passagier- und Güterdienst: Amsterdam-Velsen-Ymuiden und Amsterdam-Nieuwediep. Inhaber: Jan Goedkop jr.

de Gruijter & Co's. Meubeltransport Maatschappij. Frans van Mierisstr. 90. T. 822. T.-Adr.: Gruijter expeditie. Zentrale in 's-Gravenhage, weitere Filiale in Amheim (siehe diese). Direkto: in Amsterdam; Th. A. Lorentz de Gruijter. Möbeltransport, Möbelspeicherei. Mitglied der Deutschen Möbeltransport-Gesellschaft.

Haverkamp & Köler, Achterburgwal 97. T. 180. Spedition, Kommission, Zollabfertigung, Lagerung. Inhaber: P. J. D. Köler.

B. J. van Hengel, Prins Hendrikkade 132. T. 1647. T.-Adr.: Hengel. Schiffsmakler und Spediteur. Direktion der Frachtfahrt-Gesellschaft „Botnia“. 4 Dampfer: Alpha, Beta, Gamma, Delta, von je 3—3500 t. Agentur der Kon. Ned. Stoomboot Mij., wöchentl. Abfahrten nach Kopenhagen, Stettin, Königsberg; der Reederei Olaf Rustad in Christiania, jeden Freitag. Abfahrten nach Gothenburg, Christiania; der Nya Reders Aktiefelag Svea in Stockholm für 14tägige Abfahrten nach Helsingborg, Malmö und Stockholm.

H. Hoogewerf Junior & Co., Achterburgwal 140. T. 5245. T.-Adr.: Junior. Speditions-geschäft. Zentrale in Rotterdam. Inhaber in Amsterdam: H. Hoogewerf Junior.

Hoyman & Schuurman's Scheepsagentur, De Ruyterkade 124. T. 1822, 8365 u. Passage 5183. T.-Adr.: Hoyman. Reeder, Schiffsmakler, Dampferagenten u. Speditoren. Gegr. 1792. Direktion der Stoomvaart Mij. „Amstel“. Vertreter der Kon. West Indische Maildienst, P. & O. Steam Navigation Coy., Aberdeen Line; Union Castle Line; British India Nav. Coy.; Azeores Line; American Line; Cunard Line; Allan Line; Austrian Lloyd. Filialen in Rotterdam, Haag, Hamburg u. London. Inhaber: G. A. Rietveld und H. A. van den Wall Bake.

Hudig & Pieters, Binnenamstel 276 (ab 1. Mai 1908). T. 3255. T.-Adr.: Cosmopolitan Schiffsmakler u. Speditoren. Zentrale in Rotterdam. Agenten d. Great Eastern Railway Cy. und der Cosmopolitan Shipping Cy. Filialleiter: N. A. Zilver Gzn.

Hudig, Veder & Co., Amsterdam-Zaandam, Prins Hendrikkade 173. T. 1628, 7663. T.-Adr.: Hudig Amsterdam. Codes im Gebrauch: Scott, Watkins. Reeder, Schiffsmakler und Speditoren: Direktion der Stoomvaart Mij. Amsterdam. Agenten für nachstehende direkte Verbindungen: Amsterdam-New-Castle o/T; Amsterdam-Lissabon, Gibraltar, Tanger, Cadix; Malaga, Cartagena, Alicante, Barcelona, Valencia, Tarragona; Genua, Livorno, Neapel, Messina, Palermo, Catania; Malta, Piraeus, Salonica, Constantinopel, Smyrna; Alexandrien, Beyruth, Alexandrette, Mersina, Jaffa, Tripolis, Larnaca, Limasol; Belfast und Dublin via Rotterdam; Baltimore via Rotterdam; Boston via Rotterdam; Savannah via Rotterdam; Fernandina via Rotterdam; Adriatisches Meer via Rotterdam; Brasilien und La Plata via Antwerpen. Agenten der Eildampferfahrt Rheinische Transport-Ges., William Egan & Co. Inhaber: John Hudig, L. W. Veder, W. C. Hudig, J. C. Veder, in Rotterdam, und J. Vink in Amsterdam.

Internat. Expeditie-Bureau Mallinckrodt & Co., Voorburgwal O. Z. 151. T. 512. Speditions-geschäft. Zentrale in Arnheim.

Internationale Transport-Maatschappij voorheen van der Hoop & Co., Prins Hendrikkade 16-17. T. 2119. Adr.: Expeditie. Spedition, Kommission, Möbeltransport, Lagerung, Assekuranz, Inkasso, Anskunft. Grosse Lagerräume, eigener Fuhrpark. Agenten der Niederl. Dampfschiff-Reederei nach und von allen Rheinhäfen. Agentur der Firma Schenker & Co. in Wien und deren Filialen in Adrianopel, Ala, Antwerpen, Belgrad, Budapest, Bukarest, Brüssel, Konstantinopel, Dedeagah, Dermidje, Eger, Fiume, Hamburg, London, Lindau i. B., Mannheim, München, Nürnberg, Passau, Prag, Plzeň, Rotterdam, Salomiki, Sofia, Schönbrunn, Steinschönau, Tetschen a. E. und Triest.

H. Kersken jr., Prins Hendrikkade 181. T. 1823 u. 5884. T.-Adr.: Kersken Expeditie. Spedition, Rheinschiffahrts-Agenturen. Filialen in Rotterdam, Oldenzaal und Elten. Vertreter der Mannheimer

Lagerhaus-Gesellschaft, Dampfschleppschiffahrt Amsterdam-Mannheim, Ludwigshafen-Strassburg, Rheinschraubendampferdienst, Eilgüterdienst Amsterdam-Mannheim u. Zwischenstationen, Kölner Rangschiffahrt, Amsterdam-Köln, Niederheinische Dampfschlepp-Schiffahrts-Ges., Amsterdam-Düsseldorf.

Van Leeuwen, De Kuijper & Tusschenbroek, Prins Hendrikkade 125. T. 1733. T.-Adr.: Tusschenbroek. Schiffsmakler und Speditoren, Assekuranz. Agenten der Koninkl. West-Indische Maildienst, Amsterdam-West-Indien; General Steam Navigation Company, Amsterdam-London; der Firma John, Hall Jan. & Co's., Dampferlinie nach Lissabon, Gibraltar, Malaga, Cadix, Huelva, Vigo, Madrid, Badaloz und den Azoren; ferner regelmässige Dampfschiffahrt nach Portugal, Mittelmeer, Adriatisches Meer, Pernambuco, Rio de Janeiro, Montevideo u. Buenos-Aires, Colombo, Madras, Calcutta, Rangoon, Moulsain und australische Häfen via London.

Meijer & Co., Prins Hendrikkade 145. T. 1674. T.-Adr.: Reyem. Schiffsmakler. Vertreter von Alfred Holt & Co., Liverpool, Ocean Steamship Company Ltd., Liverpool, China Mutual Steam Navigation Cy., Liverpool, Nederl. Stoomvaart Mij. Ocean, Amsterdam, North China Insurance Cy. Ltd., London, Standard Bank of South Africa Ltd., London, und Lamport & Holt, Liverpool. Direktion der Naamlooze Vennotschap Meyer & Co's, Motordienst, Amsterdam. Filialen in Rotterdam und Zaandam. Inhaber: J. B. Meijer und S. W. B. Hyde.

Messageries Internationales B. van Spanje & Co., Rokin 152. T. 902. Spedition, Kommission, Inkasso, internationale Transporte. Vertreter der Messageries Internat. Hentenaar Yzendoorn & Co. in Paris, Brüssel, Mecheln, Roosendaal, Utrecht. Filiale in Elten. Inhaber: B. van Spanje.

Wm. H. Müller & Co., Prins Hendrikkade 183. T. 1723 u. 1079. Reeder, Schiffsmakler, Speditoren. Agenten Deutsch-Australische Dampfschiffs-Ges., Norddeutscher Lloyd, Hull and Holland Steamship Service (Joint Committee) u. diverse andere Vertretungen. Passage-Bureau des Nordd. Lloyd; Kalverstraat 64. T. 6547.

Naamlooze Vennotschap Meyer & Co's. Motordienst. Hauptbüro: Prins Hendrikkade 145 u. 141. T. 1674 u. 4154. T.-Adr.: Reyem. Regelmässige direkte Verbindung zwischen Zaanstreek u. Deventer, vice versa, 2 mal in der Woche, ferner zwischen Zaanstreek u. Doesburg, vice versa 3 mal in der Woche, zwischen Zaanstreek u. Apeldoorn 1 mal pro Woche, zwischen Amsterdam und Utrecht täglich mittelst der Motorbootflotte Amsterdam I-IV mit zus. 555 t Tragfähigkeit. Agenten: Amsterdam: Meyer & Co., Prins Hendrikkade 145. T. 1674. Utrecht: W. H. Teutenburg & Co., Nieuwe Kade 27. T. 367. Jutfaas: Meij. de Wed. Kool. Kullenburg; J. M. Mason; Wijk-Bij-Duurstede: H. J. Siebeling; Arnhem: J. G. Duys, Rijnkade. T. 1267. Doesburg: J. J. Visscher. T. 10. Zutten: T. van Eysden, IJselkade. T. 207. Deventer: J. R. Slot, Pothoofd. T. 273. Zaandam: Keeser & Co., Damkade. T. 315.

Niederländische Stoomvaart-Maatschappij „Ocean“. Errichtet 1891. Prins Hendrikkade 145. T. 1674 u. 4154. T.-Adr.: Reyem. Direktion und Agenten: Meijer & Co. Dampferdienst: Amsterdam-Padang, Java-Häfen. Flotte: Ixion. 3488 t. Pyrrhus 3491 t. Rhipheus 3113 t. und Tantalus 3543 t.

Niederländische centraal-spoorwegmaatschappij. (Sitz in Utrecht.) Raad van commissarissen: Vorsitzender: Mr. H. P. G. Ouack, Amsterdam.

Niederländisch-Deutsche Transport-Gesellschaft, Handelskade. T. 189 für auswärts, 1395 für Amsterdam. T.-Adr.: Rheinfahrt, Amsterdam. Rheinschiffahrt, Spedition, Befrachtung auf dem Rhein, wie auf See, Assekuranz, Lagerung etc. Vertreter in der Rhein- u. See-Schiffahrts-Ges., Köln; Frankfurter Akt.-Ges. für Rhein- u. Mainschiffahrt, Frankfurt a. M., Badische Assekuranz-Ges., Akt.-Ges., Mannheim. Rhein- u. See-Speditions-Ges., m. b. H., Mannheim, Köln, Mainz, Antwerpen, Rotterdam. Schleppdienst: Reederei Vooruit, Amsterdam. (Bug-

sierdienst im Amsterdamer Hafen sowie auf dem Rheinkanal nach Vreeswyk-Gorinchem vice versa.) Direktor: J. van Hasselt, Amsterdam. Stellvert. Direktor: B. Albach, J. P. zn., Amsterdam.

Nieuwe Rijnvaart-Maatschappij, Tochtergesellschaft der Koninklijke Nederlandsche Stoomvaartmaatschappij. T. 5755 An der IJkade, Rheinschiffahrt Amsterdam, Zwischenplätze, Mannheim und umgekehrt.

Nobel & Holtzapffel, Prins Hendrikkade 118. T. 568. T.-Adr.: Holtzapffel. Schiffsmakler u. Spediteure. Vertreter der Gen. Steam Navigation Cy. Ltd., London und der Firma Robt. Mc. Andrew & Co., London. Inhaber: C. W. Holtzapffel und P. Th. Holtzapffel.

Joh. Otten & Zoon, Prins Hendrikkade 187. T. 674. T.-Adr.: Ottenzoon. Schiffsmakler u. Spediteure, Zentrale in Rotterdam. Filiale in Zaandam. Vertreter der: Holländischen Eisenbahn-Gesellschaft, Holländische Stoomboot Maatschappij, Rheinhold-Linie (Danzig-Rotterdam), Vereinigte Bupsir- u. Frachtschiffahrt-Gesellsch., Hamburg, Dampferlinie Worms & Co. (Rotterdam-Rouen-Paris vice versa), Rangschiffahrt Rotterdam- u. Amsterdam-Duisburg. Canadian Pacific Railway and Atlantic Steamship Lines; New-York and Continental Line (Rotterdam-Newyork vice versa), Wells Fargo & Company Express, Midland Railway Company of England. Prokurist u. Leiter: A. Treslou.

Reimann & Stok, O. Z. Voorburgwal 157. T. 697. T.-Adr.: Reimann. Spedition. Import, Zentrale in Arnheim. Geschäftsführer: B. Hooyer.

Ruys & Co., Prins Hendrikkade 86. T. 362 u. 3842. T.-Adr.: Ruysco. Schiffsmakler u. Spediteure. Zentrale in Rotterdam. Niederlassungen in Zaandam, Antwerpen und Marseille. Direktoren in Amsterdam: H. L. Bekker u. J. L. Dekkers jr. Vertreter des Rotterdamer Lloyd, Abfahrten von Rotterdam nach Niederl., Indien; der Royal Mail Steam Packet Cy., London, direkt von England nach Süd-Amerika u. Westindien, der Co. Générale Transatlantique in Paris, von Havre nach Nordamerika u. Westindien, Bibby-Linie von Liverpool nach Rangoon.

De Wed Jan Salm & Meljer, Gelderschede 18a. T. 1765. T.-Adr.: Salm Mesjer. Gebr. 1762. Schiffsmakler u. Spediteure. Inhaber: J. W. ten Hoet. Vertreter der Koninklijke Nederlandsche Stoomboot Maatschappij, Amsterdam; Hamburg-Amerika-Linie, Hamburg; Aktieselskabet Det Ostasiatiske Kompagni, Copenhagen.

Van Santen & Co., Prins Hendrikkade 125. T. 1629. T.-Adr.: Santeo. Schiffsmakler. Zentrale in Rotterdam. Prokurist in Amsterdam: J. Bos Janszen.

Schenker & Co., Prins Hendrikkade 16-17. (Siehe Internationale Transport-Maatschappij voorheen van der Hoop & Co.) T. 2119. Internat. Spediteure. Sammelladungsverkehr. Verzollung.

Gebroeders Scheuer, Hauptsitz Amsterdam, Handelskade 25. T. 1732 u. 2996. T.-Adr.: Scheuer. Schiffsmakler und Spediteure. Niederlassungen in Zaandam, Rotterdam, Harlingen. Inhaber: J. B. Scheuer, P. A. Braams Scheuer, J. C. Scheuer, A. Donker. Zugleich Bureau des Konsulats von Kuba. Konsul: J. B. Scheuer. Vertreter: Goote Steam Shipping (Lancashire & Yorkshire Railway), regelmäss. halbwochentl. Dampferdienst zwischen Amsterdam-Goole/Hull; Wilson Line (Thos. Wilson Sons & Co. Ltd., Hull), via Hull, Amsterdam-Falermo, Messina, Catania, Triest, Fiume, Venedig, Bari, 14tägig, Amsterdam-Marseille Genua, Leghorn, Neapel alle 14 Tage, Amsterdam-Constantinopel, Odessa, Novorossisk 14tägig, Amsterdam-Newyork wöchentl., Amsterdam-Boston 14tägig, Amsterdam-Alexandria 14tägig; Serra Steamship Company „La Flecha“ Line of Steamers via Liverpool, Amsterdam-Havana, Matanzas, Santiago de Cuba, Cienfuegos wöchentl., Amsterdam-Porto Rico, Haiti, San Domingo monatlich; Persian Gulf Steamship Monthly Line (West-Hartlepool Steam Navigation Company Ltd.) via London oder Manchester. Von Amsterdam u. Rotterdam nach

Bushire, Bassorah, Bender-Abbas, Bagdad, Mohamrah, Ahwaz monatlich.

Stoomvaart-Maatschappij „Amstel“, De Ruyterkade 125. T. 1822 u. 5133. T.-Adr.: Hoyman. Agenten und Direktion: Hoyman & Schurman's Scheepsagentur.

Stoomvaart-Maatschappij „Amsterdam“, Prins Hendrikkade 173. T. 1628, 7663. T.-Adr.: Hudig. Direktion: Hudig, Veder & Co.

Stoomvaart-Maatschappij „Oostzee“, Gelderschede 10. T. 184. Direktion: Vinke & Co.

Stoomboot-Maatschappij „Hollandia“, Binnekant 27. T. 1671. Direktion: Canne & Balwé.

Gebr. van Uden, Prins Hendrikkade 113. T. 1819. T.-Adr.: Vanuden. See- u. Rheintransport-Ueberrnahmen, Getreide- u. Saatenpedition. Zentrale in Rotterdam. Niederlassungen in Zaandam, Duisburg, Antwerpen. Vertreter der „Rhenania“, Rheinschiffahrts-Ges. m. b. H. in Rotterdam, Homberg, Strassburg. Geschäftsführer: F. E. M. Lucassen.

Verschure & Co., Amstel 30. T. 574 u. 6132. T.-Adr.: Verschureco. Filiale in Zaandam. Agenten der Köln-Düsseldorfer Dampfschiffahrts-Ges. Eigene Dampferlinien nach Rotterdam, Schiesam, Vlaarcargen, Utrecht, Dordrecht, Schoonhoven, Leerdam, Gorcum, Arnhem, Raamsdonk, Oosterhout, Tilburg, Kampen, Zwolle, Sneek, Wanschooten Almelo, Dedemsvaart, Meppel Assen, Steenwijk, Zwartsluis, Deventer, Zutphen, Zaandam, Lland Marken en Holland-Friesland-Lijn nach Lemmer in Verkehr mit der Niederländ. Dampfstrassenbahn, durch ganz Friesland.

Vinke & Co., Gelderschede 10. T. 184. Schiffsmakler und Reeder. Zentrale in Rotterdam. Filiale in Zaandam. Direktion d. Stoomvaart-Maatschappij „Oostzee“. Inhaber: A. Vinke, G. W. Vinke u. N. Vinke.

Voigt & Geber, Transport-Gesellschaft, Prins Hendrikkade 173. T. 5682. T.-Adr.: Voigtgeber. Spedition, Kommission, See- und Rheinschiffahrt. Passage-Bureau. Gesellschafter der „Vereinigten Spediteure und Schiffer, Rheinschiffahrts-Ges. m. b. H., Mannheim“ des „Agenturbetriebs der Vereinigten Spediteure und Schiffer, G. m. b. H.“ in Frankfurt a. M. Vertreter der Deutschen Ost-Afrika-Linie, Reichspostdampferdienst nach und von Süd- und Ost-Afrika. Inhaber: F. A. Voigt & Co., Rotterdam Geber & Mader, Mannheim. Geschäftsführer: E. J. Aalders u. Hans Friedel.

Vogelpoel & Noorweegen, O. Z. Voorburgwal 151. T. 512. T.-Adr.: Vogelnoor. Niederlassungen in Utrecht, Haarlem und Rotterdam. Eigene Schiffe, täglicher Dienst zwischen Rotterdam-Utrecht-Amsterdam-Haarlem. Inhaber: J. P. Vogelpoel und J. J. Noorweegen.

Vrachtvaart-Maatschappij „Bothnia“, siehe B. J. van Hengel.

De Vries & Co., De Ruyterkade. T. 2007 u. 3069. Schiffsmakler und Spediteure. Agenten verschied. Dampferlinien.

Wambersie & Sohn, Prins Hendrikkade 117. T. 6719. T.-Adr.: Wambersie. Schiffsmakler, Dampferagenten u. Spediteure. Zentrale in Rotterdam. Filiale in Zaandam. Filialeiter: F. Hoynek v. Papendrecht. Dampferlinien nach Newyork, Philadelphia, Newport News, Buenos-Aires, Montevideo, Rosario, Brasilien, St. Petersburg, Reval, Hull, Oporto, Lissabon, Gibraltar, Tanger, Marokko, Alexandria, Egypten, Syrien, der Levante, Odessa, Port Said, Arabien, Persien, Singapore, Niederl., Indien, China, Japan, Wladivostok, Königsberg. Vertretungen: Hamburg-Amerika-Linie, Hamburg; Holl.-Amerika-Linie, Rotterdam; Hamburg-Südamerikanische Dampfschiffahrts-Ges., Hamburg; Dampfschiffahrts-Ges. „Argo“, Bremen; Bremer Dampfer-Linie „Atlas“, Bremen; Oldenburg-Portugiesische Dampfschiff-Reederei, Oldenburg i. Gr., Neue Dampfer-Comp., Stettin; Reederei Christ, Grabel, Stettin; Roer-Linie, A.-G. m. b. H., Berlin und Emden; Hull & Barnsley Railway Company, Hull; Lord-Line, Belfast; Lloyd Navigazione Generale Italiano, Genua; Seeschiffahrts-Gesellschaft „Atlantica“, Budapest; Dampfschiffahrts-Ges. „Neptun“, Bremen.

De Wed Jan van Wesel & Zoon, Krommewaal 22. T. 391, 8421. T.-Adr.: Weselzoon. Schiffsmakler u.

Spediteure, Agenten der Stoomvaart-Maatschappij „Nederland“. Passagier-Agenten der Canadian Pacific, Atlantic Steamship-Lines, wöchentlich Abfahrten nach Kanada und den Vereinigten Staaten. Inhaber: A. D. Strumphler, A. C. Strumphler und P. P. A. Luijties Jr.

Weldrager, Baltus & Co., 's-Gravenhekje 5. T. 1724. Spediteure.

E. Windhouwer, Keizersgracht 4. T. 4507. Schiffsmakler, Agent der Kon. West-Indischen Maildienst.

Te Winkel & Oomes, Amstel 73. T. 2067. T.-Adr.: Oomes. Spedition, Dampfer-Agenten, Zollabfertigung. Vertreter der Dampferlinie Amsterdam-Rotterdam (Anschluss an die Rheinlinie, bes. mit Niederländer Boot Rotterdam-Mannheim), Amsterdam-Maastricht (Anschluss Lüttich, Aachen), Amsterdam-Nijmegen, Amsterdam-Eindhoven (Anschluss Bostel-Wesel-Linie via Vechel).

A. Zwanenburg & Co., Prins Hendrikkade 148. T. 1790. T.-Adr.: Zwanenburg Amsterdam. Spediteure. Agenten der Anchor-Linie nach Newyork und der Dominion-Linie nach Canada. Inhaber: A. Zwanenburg und H. J. Zwanenburg. Gegründet 1867.

A. van Ziji, Singel 393. Agent der Motorboot Reederei „Ymuiden“. Dienst Rotterdam-Vlaardingen und Amsterdam-Ymuiden.

Lagerhausgesellschaften.

Aktien-Gesellschaft Leijdscheveem, Heerengracht 344. T. 2888. T.-Adr.: Leijdscheveem. Niederlassung in Rotterdam. Auflagerung und Speditionsgeschäft. Entrepôt für Tabaksblätter. Holländisch-deutscher Sammelverkehr nach Bremen, Sachsen, Baden usw. Direktoren: W. C. Spronk, C. M. B. Ooms Jr., P. M. W. van den Berg.

Aktien-Gesellschaft „Purperhoedenveem“, O. Z. Voorburgwal 229. T. 558 u. 4002. Lagerung, Bearbeitung, Kommission von Kaufmannsgütern, Spedition.

Aktien-Gesellschaft „Zuiverzoeveem“. T. 1804. Auflagerung und Konservierung von Sardellen. Direktor: Carl Jurijens.

Amsterdamsch Westelijk Entrepôt, Baarsjesweg 3. T. 750. Direktor: J. L. Holleit.

Lagerhaus- und Speditions-Aktien-Gesellschaft Blaauwoedenveem. Amtlich beeidigt Wieger. Comptoir: Singel 206-8. T.-Adr.: Blaauwoed Internat. Fernsprecher 680. Gegründet 1616. Einbezahletes Kapital 4 690 000 Mk. Sammelladungsverkehr nach den Hauptplätzen Deutschlands. Spedieren, Einlagern, Aufbewahren, Bearbeiten, Abliefen und Versichern von Handelsgütern, Laden und Löschen von Schiffen, Verabreichen von Lagerscheinen und Warrants auf Inhaber (warrants au porteur), befehlbar bei der „Niederländische Bank“ und sonstigen Kreditanstalten. In Amsterdam besitzt die Gesellschaft unter anderen Einrichtungen zwei an der Handelskade gelegene Etablissements, in fünf Gebäude verteilt, genannt: Europa, Asien, Afrika, Amerika, Australien, mit einer Terrain-Oberfläche von insgesamt 32 000 qm, worunter 6600 qm asphaltierte trockene Kellerräume. Alles sämtlich elektrisch beleuchtet und ausgestattet mit hydraulischer Bewegkraft, sowohl für Entlöschung und Beladung der Schiffe, als auch Verräumung der Güter im Innern der Gebäude. Direktion in Amsterdam: C. H. Klip, W. J. van Haren Noman jr., P. van Nop; in Rotterdam: J. C. A. Hol, H. H. van Dam A. Czn., A. Fockens, Aufsichtsrat in Amsterdam: M. C. Calkoen, E. H. Crone, A. J. De Bordes; in Rotterdam: C. H. van Dam, Herman Kolff. Prokurist in Antwerpen: J. C. G. Boom. Niederlassungen in Rotterdam und Antwerpen.

Groenhoedenveem, Amstel 24. T. 245.

Naamlooze Vennotschap „Het Nederlandsche Veem“, Achterburgwal 177. T. 279. Aufbewahrung von Kaufmannsgütern und Spedition. Elektrische Kaffeeschälerei und Sortierung. Direktoren: G. J. A. Grimmon, H. J. Roff, J. G. Heinemann, J. E. Minne, J. J. Westenburg u. D. L. Mytenboogaart.

N. V. Oranje-Nassauveem, Speditions-, Lagerhaus- u. Stauer-Aktiengesellschaft, O. Z. Voorburgwal 223.

T. 904. Kap.: 1 000 000 fl., Abteil.: Realengracht 9-12 und Ykade, Schuppen E. u. T., Amsterdam. Direktoren: N. A. Meursing und G. Molijn. Stauer der Niederl. Dampfschiff-Reederei „Oceaan“ und der „Ocean Steamship Company“. Lagerhaus von mehreren grossen Import-Firmen in Tabak, Kaffee, Pfeffer, Kapok usw. Neu eingerichtete Lagerhäuser und stählerne Schuten, Zollabfertigung, beeidigte Sterba Amsterdam. Inhaber: A. C. Sterba, Jb. van **Speditions- und Lagerhaus-Aktien-Gesellschaft „Amsterdamsch Veem“**, Regtboomsloot 22. T. 2248 u. 7633. T.-Adr.: Amsterdamsch Veem. Einlagerung und Spedition von Gütern aller Art, Ausgabe von beleihbaren Lagerscheinen (Warrants). Agentur der Badischen Aktien-Ges. für Rheinschiffahrt und Seetransport in Mannheim. Sammelverkehr von und nach allen Richtungen.

A. C. Sterba, Agnietenstr. 4. T. 687 u. 6563; T.-Adr.: Sterba Amsterdam. Inhaber: A. C. Sterba, H. van Velsen, J. C. Holdtgreffe, W. P. Lensink. Lagerhäuser: Hercules Looyersgracht, Europa Lybaan-gracht 157a und 157, Amerika Lybaan-gracht 157b, 157c und 158.

„Vriesseveem“, Aktien-Gesellschaft. Etabliert 1616. Kapital: 5 500 000 Mark. Rokin 58. T. 324, 1293, 2343. T.-Adr.: Vriesseveem. n Amsterdam Vertretung der Mannheimer Dampfschleppschiffahrts-Gesellschaft. Regelmässiger Dampferdienst Hävre-Rotterdam-Amsterdam. Kühlhaus zur Aufbewahrung unter jedem gewünschten Temperaturgrad von Fleisch, frischen u. trockenen Südfrüchten, Fischen, Geflügel, Pflanzen, Zwiebel usw. Die Gesellschaft befasst sich mit Lagerung und gibt beleihbare Lagerscheine aus, ferner mit Schälten, Verlesen, Bearbeiten von Kaffee, Kolonialprodukten und Hülsenfrüchten. Beeidigtes Zählen, Messen, Wiegen aller vorkommenden Handelsartikel. Speditionen, Verfrachtungen, Transporte aller Art. Umschlag von Massengütern in Schiff und auf Waggon.

Schiffshypothekenbank.

Amsterdamsche Scheepsverband Bank, Prins Hendrikkade 125. T. 1629. T.-Adr.: Tittel. Kapital: 100 000 fl. Direktoren: J. Bos Janszen und Mr. E. P. de Monchy. Zweigniederlassung in Rotterdam.

Kohlengrosshandlungen.

Van den Bergen, Hagendoorn & van Sitteren, Heerengracht 141. T. 2389. T.-Adr.: Vansitteren Amsterdam. Deutscher Kohlenimport, Verkauf von deutschem, belgischem und französischem Gaskoks, englische, belgische und deutsche Anthrazitkohlen, Eierbriketts usw. Geschäftsführende Teilhaber: J. J. van den Bergen jr., Privatwohn. in Hilversum, G. van Sitteren jr., Privatwohn. in Haarlem.

F. J. Bergendahl, Heerengracht 20. T. 731. Kohlengrosshandlung.

Henri van den Bergh, Prins Hendrikkade 138. T. 3586. T.-Adr.: Henri Vandenbergh. Hauptsitz in Rotterdam. Mitglied des Kohlenkontors. Steinkohlen und Koks. Geschäftsführer: C. Keg.

W. H. Berghuys, Binnenkant 40. T. 1631. T.-Adr.: Weberghuys. Importeur engl. Kohlen, Reederei. Inhaber: Witwe W. H. Berghuys-Fock, N. De Voogd jr.

Bruinkolenbrikettenhandel, Heerengracht 141. T. 3946. T.-Adr.: Bruinkolen. Expeditionskontor: Dageraadsbrug, Amsterdam, T. 4025. Delegierte: P. Schwiep und C. G. Harrenstein. Prokuristen: B. J. van Gorselen und C. de Smalen. Alleinverkauf für Holland und Belgien des Braunkohlen-Briketten-Verkaufsvereins, G. m. b. H., Köln.

Harrenstein & Co., Kohlengrosshandlung, auch speziell Anthrazit und Gaskoks. Bureau: Heerengracht 141-145. T. 443. T.-Adr.: Harrenstein, Amsterdam. Inhaber: C. G. Harrenstein. Prokuristen: M. Blok und W. H. Herman.

H. C. H. Henny, Raadhuisstr. 15. T. 6225. T.-Adr.: Coalhenny. Importeur englischer Kohlen. Inhaber: H. C. H. Henny.

Internationale Cokeshandel (Naaml. Venn.), Prins Hendrikkade 138. T. 3586. T.-Adr.: Henri vandenbergh. Grosshandlung in Gaskoks, Hauptsitz in Rotterdam, Niederlassung in Gent. Geschäftsführer: C. Keg.

Steenkolen-Handelsvereinigung. Bureau: Prins Hen-

drikkade 86. T. 2275. T.-Adr.: Steenkolen. Kohlen-grosshandlung. Zweigniederlassung der Steenkolen-Handelsvereinigung in Utrecht, Verkaufsbureau für Holland des Rhein.-Westf. Kohlen-Syndikats und der Rheinischen Kohlenhandel- und Reederei-Gesellschaft. Leiter der Filiale in Amsterdam: H. J. B. Looman. 14 Leichterschiffe, zus. 970 t Tragkraft, 2025 qm Lagerplatz.

Steenkolen-Handelsvereinigung, Abteilung Spedition, Filiale Amsterdam. Bureau: Prins Hendrikkade 86. T. 2813. T.-Adr.: Steenkolen. Kohlenpedition, Bunkerkohlenverkauf. Leiter der Abteilung Spedition: M. van Keulen.

Scheepvaart & Steenkolen Maatschappij, Prinsengracht 31. T. 1499. Sitz in Rotterdam.

Steenkolenhandels Maatschappij voorheen Jan Veldhuizen, Pl. Middenlaan 8. T. 5866.

Verkoopkantoor der Amsterdamsche Gascokes, Heerengracht 141. T. 5321. T.-Adr.: „Gascokes“. Geschäftsführung: C. G. Harrenstein, G. van Sitteren.

Arnhem (Arnhem).

Provinzialhauptstadt am Rhein, 61 515 Einw., Prov. Gelderland, Knotenpunkt der Niederl. Staatsbahn und der holländischen Bahn.

Konsulat.

Portugiesisches Konsulat. G. J. Engelberts.

Gerechtigshof te Arnhem. Präs.: Mr. L. U. de Sitter.

Arrondissement-rechtbank Arnhem. Präs.: Mr. D. R. B. Baron van Lynden.

Advokaten u. Rechtsanwälte (*): Jhr. H. A. Elias, *L. J. van Geleijn Vitringa, *K. M. G. de Meijer, *J. Everts BHz., *J. W. A. van Embden, *J. W. Colson Abersson, *W. C. Thomas, *W. Reilugh Dz., Wagemingen, H. A. J. van Hauswijk Pennink (Doesburg), G. Kortebont van der Sluys (Almelo), G. J. Berkhoff (Nijmegen), *C. A. Phaff (Nijmegen), J. G. Wurfbaïn (Velp), *W. E. J. baron van Balveren, *G. B. Roes, *A. van der Goes (Nijmegen), *W. F. van Meurs, *C. de Kempnaer, *H. P. de Wilde, *C. G. J. Bijleveld (Nijmegen), *W. A. van Bijlert (Nijmegen), F. W. A. Hutschler (Nijmegen), *Jhr. O. F. A. M. van Nispen tot Sevenaer, *C. J. baron van Tuyll van Serooskerken, *D. L. Leccias de Ridder (Wagemingen), *H. S. J. Hijmans, *Jhr. H. W. van Asch van Wijck, *M. van Geleijn Vitringa, *A. baron van Heeckeren van Kell (Angerlo), H. W. J. Fockema, *C. G. Beelaerts, *J. J. van Gorkum (Doetinchem), J. W. Lasonder, *B. H. Everts, *R. J. de Visser, *J. F. A. M. Wierdels (Nijmegen), *H. F. de Grauw, C. O. Ph. baron Creutz, *J. F. van den Broek (Nijmegen), *G. C. C. Kayser (Nijmegen), *J. A. M. O. van Embden, *G. A. J. M. van Ditzhuijzen, *B. F. Everts, *H. M. van der Zandt (Velp), *N. Fockema, *D. F. W. Scheidâns, *Jhr. H. C. M. van Nispen tot Pannerden, G. L. van Oosten Slingeland, *R. H. baron de Vos van Steenwijk, H. W. Blaupot ten Cate, A. J. M. J. baron van Wijnbergen, *R. van Maare, *L. P. J. Michiels, *W. J. baron van Lijnden, A. J. van Walssem, *H. C. W. Ketjen (Doetinchem), *W. L. Troost, *S. G. Canes, *D. Spanjaard, *P. Loosjes, *B. J. Zijlstra, *J. R. H. van Schaik, *D. Hartgerink (Nijmegen), *A. Mijs (Doesburg), A. baron van Haersolte, *Th. V. J. M. Feldbrugge.

Deurwaarders: bei dem Gerichtshof: M. Mensens und T. Teitsma; bei der Rechtbank: M. D. Teeuwissen (Nijmegen), F. C. L. Meijer, C. G. van Heelsum (Wagemingen), B. J. Wanrooy (Terborg), P. Baerends, S. Plusjijn (Nijmegen), A. H. Drielsma (Elst), J. J. van der Stroom (Doesburg).

Kantongerecht Arnhem. Deurwaarder: J. F. G. Meijer.

Notare: J. G. Troost (Holten, Heemse), C. Engelberts Jr. (Heteren), C. F. P. Böhlingk, mr. S. Th. J. Roes, G. van Orsoy Veeren, H. W. A. J. Terwindt (Groesbeek), N. Th. Ladenius (Doetinchem), J. O. de Kat Hz., C. J. Visscher, B. Lechner.

Bestuur der provincie Gelderland (Verwaltung der Provinz Gelderland). Commissaris der Koningin: Mr. J. H. M. baron Mollerus van Westkerke.

Directie der directe belastingen, invoerrechten en accinzen en van den waarborg en de belasting der gouden en zilveren werken. Bureau: Walburgsplein 10. Direktor: G. M. C. Dresselhuys.

Zoll-(Steuer-)Inspektion: P. P. E. Hoefnagels.

Ontvanger (für Zölle, Akzisen etc.): A. L. Thierens.

Rijkswaterstaat (Reichswasserbaubehörde). 6. Direktion (für Gelderland und Utrecht): G. A. Escher, koopJag., directeur I. Kl. Bureau: Bovenbergsstr. 12.

Stromaufsicht (5. Distrikt, Prov. Gelderland und Overijssel): Ingenieur J. H. Verhoeff. Büro: Utrechtscheweg 80.

Eichamt., Bakkerstraat. Eichmeister: J. B. Henrad.

Bürgermeisteramt (Gemeentehuis). T. 654.

Bürgermeister: Jhr. mr. A. Röel.

Gemeindewerke (Gemeentehuis), T. 159. Direktor:

W. T. C. Schaap.

Kamer van koophandel en fabrieken te Arnhem.

(Handelskammer zu Arnheim.) Vorsitzende: M. C.

Wurfbaïn. Sekretär: mr. H. P. de Wilde.

Handelshafen, 96 a. 1 Handkran 10 t. Verwaltung:

städtisch. Hafendirektor: W. F. C. Schaap. Hafen-

meister: J. Brinkert. Büro: Ooststr. T. 169. Aa.

Abgaben werden erhoben: Hafen- u. Ufergebühren.

Speditionsgeschäfte.

Wed. R. Andres, Weverstr. 4. T. 1011.

Van Baal & Co., Rijnkade 74a. T. 143. T.-Adr.:

Vanbaal Compagnie. Speditionsgeschäft. Agenten

der Köln-Düsseldorfer Dampfschiffahrts-Gesellschaft,

der Gesellschaft Nederland in Amsterdam (Dienst

nach Niederl.-Indien). Vrezollungen. Inhaber: G.

J. van Baal.

J. G. Duys, Rijnkade. T. 1267. Spediteur u. Ver-

treter d. Naaml. Venn. Meyer & Co.'s, Motordienst.

Van Gend en Loos H. Collignon & Co., Bakkerstr.

T. 447. T.-Adr.: Gend Loos. Administration in

Antwerpen. Hauptinspektion für Holland in Arn-

hem. Faktorei der Niederl. Staats- und der Niederl.

Zentral-Eisenbahn-Ges. Güterbestätterei. Versand

nach dem Inland. Agentur der Deutschen

Reichspost. Zollabfertigung. Inkasso. Hauptin-

spektor für das Kgr. d. Niederlande: Th. H. Jansen.

Kontore bestehen in allen grösseren und vielen

kleineren Plätzen Hollands.

de Gruijter & Co.'s meubeltransport Mij., Akt.-Ges.,

Parkstraat 52. T. 61. T.-Adr.: Gruijter expediteur.

Zentrale in 's-Gravenhage und Filiale in Amster-

dam (siehe diese). Möbeltransport, Möbelspeicherer.

Prokurist in Arnhem: P. van Valkenburg.

Louis Jansen & Co., Rijnkade 34. T. 375. T.-Adr.:

Louis Jansen. Internat. Speditionsgeschäft, Verzollungen.

Inhaber: Louis Jansen. Filiale in Rotterdam.

Vertreter des Berliner Spediteurvereins

und von Leonhard Backes in Köln.

Internat. Expeditie-Bureau Mallinckrodt & Co., Vlijt-

straat 1. T. 521. T.-Adr.: Mallinckrodt Spediteur

Arnhem. Inhaber: Emile Kocken u. B. Th. A.

Westerouen van Meeteren. Prokuristen: J. Th.

Derksen und W. Burgers. Niederlassungen in:

Amsterdam, O. Z. Voorburgwal 151; Brüssel. Bou-

levard de la Senne 63; Emmerich a. Rhein;

Rotterdam, Haagsche Veer 17. Spedition, Kom-

mission und Inkasso.

Reimann & Stok, Bagstr. 24. T. 286. T.-Adr.: Reimann

Arnhem. Spedition und Inkasso. Inhaber:

B. Hooyer in Amsterdam, C. O. Hooyer und W.

Reimann in Arnhem. Niederlassungen in Am-

sterdam, Oldenzaal, Bentheim und Emmerich a. Rh.

Speditions- und Lagerhaus-Aktiengesellschaft. vereinigte Häuser

Charlier & Scheibler und Arthur

Vrancken, Eusebiusplein 3a. T. 371. T.-Adr.:

Vranckar. Zentrale in Köln u. Aachen. Filialen

in Zevenaar u. Emmerich a. Rh. Spedition, Verzollung

u. Lagerung, Inkasso u. Auskunft. Direk-

tor: Arthur Vrancken u. Richard Reuver in Köln.

Geschäftsführer und Prokuristen: J. H. Degger und

L. Pelt in Arnhem.

Reedereien.

Stoomboot-Onderneming „Concordia“, Rijnkade. T.

381. T.-Adr.: Concordia, Arnhem. Direktor: R.

H. Haentjens. Beförderung von Personen, Gütern,

Fuhrwerken und Tieren mit den schnellfahrenden

Räder- und Schraubendampfern „Concordia I, II, III, IV, V, VI, VII“, „Westerbouwing“ und „Stad Wageningen“. Die Dampfer unterhalten einen regelmässigen Dienst zwischen: Arnheim und Rotterdam, Nijmegen-Arnheim, Arnheim-Amsterdam, Arnheim-'s-Hertogenbosch, Arnheim-Westerbouwing und umgekehrt, sowie allen Zwischenplätzen.

G. H. van Maanen, Rijnkade 29. T. 378. Agentur des regelm. Schraubendampferdienstes (2mal wöchl.) nach Amsterdam, Utrecht, Kullenburg, Wijk bei Duurstede, Rhenen, Wageningen u. Doesborg, Schiedam, Rotterdam, Dordrecht, Gorkum, Tiel, Nijmegen, Huissen und Zwischenplätzen.

Schroefstoomboot-Reedereijen „De Vereeniging“, „Arnhemse Schroefstoomboot Reedery“ u. „Amicitia“, Rijnkade 14. T. 296. T.-Adr.: Cnopus. Gemeinsamer Dienst nach Amsterdam, Utrecht, Rotterdam, Schiedam, Delft, 's-Gravenhage u. Zwischenplätzen. Vertreten in Amsterdam durch J. L. Mager, Kloveniers burgwal, in Utrecht durch E. J. Wijburg, Oude Gracht, in Rotterdam durch A. G. Stoon, Wijnstraat, in Schiedam durch P. S. Engering, Hoofdstraat, in Delft durch Wed. J. van Buuren & Zoon, Zuid-Ende, in 's-Gravenhage durch D. van Tol, Bierkade.

Schiffsbefrachter.

J. H. de Beijer, Rijnkade 74. T. 1152.

H. L. Didden, Schiffsbefrachter und Schleppdienst, Lichterschiff an der Rheinbrücke. T. 916.

Schiffswert.

Arnhemse Stoomsleephelling Mij. T. 293. T.-Adr.: Sleephelling Arnheim. Direktor: J. J. Prins. Bau von Dampfern aller Arten, Dampf- u. Saugbagger u. Elevatoren. Reparaturen. Spezialität: Diagonal dreifache Expansionsmaschinen. Schiffskessel bis zu 150 qm Heizfläche. Uferkran mit 30 t Hebekraft. Längshelling.

Assen.

Hauptstadt der Provinz Drenthe, am Drentsche Hoofd-Kanaal, 12 320 Einw. Station d. Staatsbahnlinie Meppel-Groningen.

Bestuur der provincie Drenthe (Verwaltung der Prov. Drenthe). Gouvernementsgebouw: Brink 1. Commissaris der Koningin: Mr. J. Linthorst Holman. Griffier: Jhr. mr. B. W. Th. Sandberg. T. 1.

Arrondissement-rechtbank te Assen. Präsident: Mr. E. Oosting.

Advokaten u. Rechtsanwältinnen (*): Jhr. R. O. van Holthe tot Echten (Meppel), H. Sikkens, A. Kloekers, *A. Hilbingh ten Oever, L. G. Verwer (Warteren, Gemeinde Diever), *F. L. Tonckens (Hoogetveen), *Jhr. H. G. van Holthe tot Echten, *A. Nijssingh (Meppel), *J. G. Westra van Holthe, *A. H. Bachtler, *G. M. Doornbos jr., *W. Doornbos (Meppel), *J. T. Linthorst Homan, *W. C. Boelken (Emmen), *J. J. Veerman (Meppel), N. G. Servatius, J. L. Nijssingh (Meppel), H. Pleijter, J. A. ten Holte (Dalen).

Deurwaarders: J. Soegies, J. Ankes (Meppel), W. J. H. Pape (Coevorden), H. Lamberts, E. Kreulen (Odoorn).

Kantongerecht te Assen. Deurwaarder: W. Roeterdink. Notare: D. A. M. de Fremery, K. L. Rambonnet.

Zoll-(Steuer-)Inspektion: P. H. Balfour van Burleigh. Ontvanger: c. a. H. Heetjans.

Ingenieur van den rijkswaterstaat: W. G. C. Gelinck, Ing. 2. Kl.

Bürgermeister: M. A. D. Jolles.

Gemeindehaus, Brink 2. Sekretariat T. 28.

Kamer van koophandel en fabrieken te Assen. Vors.: R. Vos.

Speditions- und Schifffahrts-Geschäfte.

S. Th. Banning, Vaart N. Z. 4. T. 19. Agent der Drentsche Stoomboot Mij.

Van Gend & Loos, Torenlaan 12. T. 68. Allgemeine Speditionsunternehmung. Direktor: G. J. Koolman. Zentrale in Arnheim.

R. ten Wolde, Vaart Z. Z. 2a. T. 97. Schiffsbefrachter.

Bergen-op-Zoom.

Stadt an der Mündung der Zoom in die Oosterschelde, 14 968 Einw., Prov. Noordbrabant. Station der Eisenbahnlinie Rosendaal-Vlissingen (mit Abzweigung nach Antwerpen).

Kantongerecht Bergen-op-Zoom.

Rechtsanwälte (bij de Rechtbank te Breda): M. H. Hartog, J. H. van der Meulen.

Deurwaarder (bij de Rechtbank te Breda): J. B. Lauryssen (in Bergen-op-Zoom).

Deurwaarder (bij de Kantongerecht de B.-o.-Z.): H. Ponne.

Zoll-(Steuer-)Inspektion: L. J. Smeets, Ontvanger: c. a. A. J. Zonneville.

Bürgermeister: B. J. Hulshof.

Gemeindehaus. T. 32.

Kamer van koophandel en fabrieken te Bergen-op-Zoom. Vors.: A. Mollink.

Van Gend & Loos, (s. Zentrale in Arnheim). Direktor: J. A. Klaassen.

J. C. Rübsaam, Spedition, Dampfschiffahrt Rotterdam-Amsterdam. T. 30.

Breda.

Stadt, 27 629 Einw., Arrondissementhauptstadt, Prov. Noordbrabant. Knotenpunkt der Eisenbahnen nach Venlo, Rotterdam und Rosendaal.

Konsulat, Belgisches Konsulat: C. M. J. A. van Pelt Keunen, Konsul.

Arrondissement-rechtbank. Präsident: Jhr. mr. L. C. J. A. van Meeuwen.

Advokaten und Rechtsanwältinnen: mr. H. J. van den Biesen, mr. Jac. W. van den Biesen, mr. P. M. J. E. Bloemarts, mr. L. A. van den Brandeler jr., mr. W. Ingen Housz, mr. A. H. Lijdsman, mr. H. R. van Maasdijk, mr. D. H. J. van Mens, mr. L. J. M. Nelissen, mr. F. E. Pels Rijcken, mr. J. W. G. Reijgersman jhr., jhr. mr. L. J. M. van Sasse Hselt, mr. F. H. J. J. Suijs, mr. M. Tydemann jr., mr. P. C. E. van Wijnen.

Deurwaarders bij de Rechtbank te Breda: D. J. Janssen, J. Th. Gerris.

Kantongerecht te Breda. Deurwaarder: A. W. Shuijters.

Notare: A. J. A. Verschraage, W. J. H. Verheggen, H. F. J. N. W. Temminck, G. L. A. M. van Gils.

Zoll-Steuer-Inspektion: P. H. de Haan. Ontvanger: C. G. Banner.

Ingenieurs van den rijkswaterstaat: W. K. du Croix, Ing. 1. Kl., D. A. van Heijst, Ing. 3. Kl.

District-Inspecteur der spoorwegdiensten (10. district): A. M. Heuff.

Bürgermeister: mr. E. P. van Lanschot.

Bureau der Gemeente-werken, Karnemelckstr. 135. T. 135.

Kamer van Koophandel en Fabrieken te Breda. Vors.: J. B. M. Merkelbach van Enkhuizen.

Spediteure.

C. Adriaansen. (Ohne Gewähr.)

J. A. H. van den Brink, Zoutstr. T. 86.

W. Broere. (Ohne Gewähr.)

Van Gend & Loos, Veemarkt. T. 132. Direktor: Th. Everts. Inspektor: C. W. F. E. M. Ots.

Hoppenbrouwers-Smits. T. 20. Spedition, Möbeltransp.

H. A. Huysers & Co., v. Bergenstr. T. 238. Dampfbootdienst Breda-Rotterdam-'s-Gravenhage.

H. F. J. Kessels, Tolbrugstraat, T. 129.

Wed. Th. Kessels & Zoon, Bouwerystraat, T. 15.

Wed. D. van Opstal, Ginnekenstr. T. 80.

M. Simons, Nieuwe Haagdijk, T. 289.

L. J. Staal, Veemarktstr. Dampfbootdienst Breda-Amsterdam-Zaandam.

Bussum.

Stadt, 10840 Einw., Arrondissement Amsterdam, Prov. Noordholland, Kantongerecht Hilversum.

Advokaten u. Rechtsanwältinnen (*) bei der Rechtbank zu Amsterdam: K. Zwaardemaker, *P. G. van Anrooy, *J. R. Boerlage, *F. C. N. Dammers, *H.

J. J. Post, *H. Westermann Jr., H. A. G. van Groenendaal, *J. J. C. Eschanzier.
Deurwaarder bij dem Kantongerecht zu Hilversum: F. W. P. Harshagen.
Notar: S. Scheffelaar Klots.
Ontvanger: c. a. E. C. F. E. van Krippendorff.
Bürgermeister: Jhr. R. van Suchtelen van de Haare. Gemeindehaus. T. 17

Speditions- und Schiffahrtsgeschäfte.

J. Banis, Kerkstr. 14. T. 177. Bestelldienst und Transportunternehmung.
H. Th. Cox, Holl. Stoomboot Mij. „de Noord“, Berensteinlaan 14. T. 109.
W. A. Huygens, Willemslaan 32. T. 69. Reeder.

Culenburg.

Stadt, 8527 Einw., Provinz Gelderland.
Deurwaarder bij de Rechtbank de Tiel: P. M. van Beekum.

Notar: C. C. J. van Mierop.
Ontvanger: c. a. A. F. Bakhoven.
Bürgermeister: C. Z. Tadema.
Gemeindehaus. T. 34.
Handelshafen, unter städtischer Verwaltung. Wasserfläche 50 a, hochwasser- und eisfrei. Hafenmeister: J. van Tienoven. An Sonn- und Feiertagen sind keine Betriebsbeschränkungen vorgeschrieben.
Spediteur: M. J. C. Verkerk. (Ohne Gewähr.)
Schiffswerft: Wed. W. van Tienhoven.

Delft.

Stadt am Schie, 33 357 Einw., Bezirk Haag, Prov. Zuidholland. Station d. Strecke Rotterdam-Amsterdam. Kantongerecht te Delft. Deurwaarder: H. J. Verbeek. Rechtsanwälte beim „Hoogen Raad der Nederlanden“ bzw. beim Gerichtshof und der Arrondissementrechtbank zu 's-Gravenhage: P. A. Post Miterveer, W. C. J. A. van Everdingen.

Deurwaarder bij de rechtbank te 's-Gravenhage: W. J. Bodenz.

Zoll-(Steuer-)Inspektion: E. J. W. Römer.
Ontvanger (für Zölle und Akzisen): W. Vlug.
Ontvanger (für die Aussengemeinden): H. Beijermann.
Gemeindeverwaltung. Rathaus. T. 129.
Bürgermeister: F. M. de Vries van Heyst.

Spediteure.

Gebr. F. & J. van Buuren, Zuidende. T. 67. Spedition. Van Gend en Loos, Koornmarkt. T. 96. Zentrale in Amheim. Direktor: K. W. Vagt.

Z. van Mullen, Rotterdamsche weg 131. Spedition.
Schiffsbefrachter: P. B. van der Kruk.

Reederei, Spedition u. Schiffsbefrachtung: J. 't-Mannetje & Zonen, Kettelstraat 6. T. 260. T.-Adr.: Mannetje Delft. Schraubenbootsdienst Delft-Rotterdam mit den Booten Hendrika I und Hendrika II. Agenten für die Binnenschiffahrt und Beurtdienst. Behandlung, Kontrolle, Wagen, Verarbeitung, Löschen und Laden von Gütern. Niederlassung in Rotterdam. Gegr. 1868.

Delfzijl.

Hafenstadt am Dollart, 8483 Einw., Arrondissement u. Provinz Groningen, Kantongerecht in Appingedam. Station der Staatsbahnlinie Groningen-Delfzijl.

Konsulate.

Dänisches Konsulat (f. d. Pr. Groningen): S. Barends.
Deutsches Konsulat: A. van Dijk, Konsularagent.
Norwegisches Konsulat (f. Delfzijl u. Umgegend und die Küste von der deutschen Grenze bis einschl. Uithuizer Wad): P. Bregman.

Russisches Konsulat (f. Delfzijl u. die Küsten der Provinz Groningen): B. Dijk, Konsularagent.

Schwedisches Konsulat: S. Barends.
Rechtsanwalt bei der Rechtbank zu Groningen: D. Boerema.

Zoll-(Steuer-)Inspektion: A. J. van Eck. Ontvanger: H. J. Messer.

Ingenieur van Rijkswaterstaat: J. P. Walland, adj.-ing.

Bürgermeister: J. Boerema.
Kamer van Koophandel en Fabrieken te Delfzijl. Vors.: B. Dijk.

Schiffsmakler und Spediteure.

*A. van Dijk. T. 2. T.-Adr.: Vandijk Delfzijl. Schiffsmakler u. Versicherungsgesellschaft, Kohlen-gross-handlung u. Generalagentur. Makler für den Kauf und Verkauf von Dampfschiffen, Schleppbooten u. Segelschiffen. Konsularagent von Deutschland. Agent folgender Gesellschaften u. Dampferlinien: Deutscher Lloyd, Transport-Versich.-Akt.-Ges., Berlin; „Allianz“, Vers.-Akt.-Ges., Berlin; Bad. Schiffahrts-Assekuranzges., Mannheim; Mannheimer Vers.-Ges., Mannheim; Mannheimer Rückvers.-Ges., Mannheim; Continentale Versich.-Ges., Mannheim; Rhein.-Westf. Lloyd, Transport-Vers.-Ges., M.-Gladbach; Rhein.-Westf. Rückvers.-Akt.-Ges., M.-Gladbach; Niederrhein. Güter-Assekuranz-Ges., Wesel; Württemberg. Transport-Vers.-Ges., Heilbronn; Heilbrommer Vers.-Ges., Heilbronn; Schweizerische National-Vers.-Ges., Basel; Försäkrings Aktiebolaget „Hansa“, Stockholm; Norddeutscher Lloyd, Bremen; Anchor-Line-Glasgow u. Newyork; Dominion-Line Liverpool-Canada U. S. A.

*Evers Bernard. T. 7. T.-Adr.: Evers Delfzijl. Schiffsmakler, Transport-Uebernahme über See, Schleppdienstunternehmung.

J. Koops, Marktstr. A. 185. T. 11. Schiffsmakler.

*P. J. Vos, Landstr. T. 5. T.-Adr.: Vos Delfzijl. Schiffsmakler, Spediteur u. Kohlen-Importeur. Agent der Lancashire & Yorkshire Railway Cy. (Goole Steam Shipping). Regelmässige wöchentl. Dampfschiffahrt zwischen Goole u. Delfzijl. Niederlassung in Groningen. Havarie-Kommissariat für verschiedene grössere See-Versich.-Ges. Sub-Agent von Lloyds, London.

Gebr. Wagenborg. T. 8. T.-Adr.: Wagenborg Delfzijl. Inhaber: E. u. H. Wagenborg. Niederlassung in Veendam. Reederei und Kohlenhandlung. Kohlen-leichter im Hafen zur Bunkerung von Dampfern. Schiffspark: 5 eis. Schiffe mit einer Tragfähigkeit von 285 t und 3 hölz. Schiffe von je 300 t.

E. Wagenborg, Waterstraat, Wijk A. 180. T. 8. Schleppdampferdienst, 2 Dampfer mit 320 HPS. Agentur für die Verein. Schleppdampfer „Delfzijl“, 7 Dampfer mit 1030 HPS. Schiffsbefrachtung und Transportübernahme, Personenfahrt Delfzijl-Emden.

Winne & Barends, Marktstr. T. 1. Schiffsmakler und Agenturgeschäft. Zentrale in Groningen. Inhaber: S. Barends. Prokurist in Delfzijl: G. Meijer. Vertretung verschiedener Dampferlinien. (Siehe Groningen.)

Deventer.

Stadt, an der Mündung des Schipbeek in die Yssel, 27 730 Einw., Arrondissement Zutphen, Prov. Overijssel. Knotenpunkt der Staatsbahnlinie Zutphen-Leewarden und der Holland. Eisenbahn Apeldoorn-Almelo. Kantongerecht Deventer. Deurwaarder: W. J. Broekhuizen.

Rechtsanwälte bei der Rechtbank te Zutphen: Dr. jur. H. G. Jordens, Dr. jur. H. Kronenberg, Dr. jur. G. Leigries, Bakhoven, Dr. jur. H. E. Cost Budde, Dr. jur. J. A. Acquod.

Deurwaarder bij de Rechtb. te Zutphen: J. J. Bodifse.
Zoll-(Steuer-)Inspektion: W. L. van der Vegte. Ontvanger: c. a. G. J. van Soest.

Bürgermeisteramt, Boedekerstr. 2. T. 66.
Bürgermeister: W. H. F. Baron van Heemstra.

Kamer van Koophandel en Fabrieken te Deventer. Vorsitz.: G. J. Lagard. Sekretär: Dr. B. F. Baron van Heemstra.

Reeder, Schiffsbefrachter u. Spediteure.

Van Egmond & Co. T. 155 u. 253. T.-Adr.: Egmond Davenport. Niederlassung in Amsterdam. Inh.: L. van Egmond u. H. P. van Egmond in Deventer, J. M. van Egmond in Amsterdam, B. van Egmond Lzn. in Davos Platz (Schweiz). Spedition, Zollabfertigung, Lagerung, Sammelladungsverkehr, Güterbestätterei, Vertretung folgender Dampferdienste: Deventer Stoomboot Mij., Verkehr zwischen Deventer, Zut-

phen, Doesburg, Arnhem, Nijmegen, Tiel, Zalt-Bommel, Gorinchem, Dordrecht, Rotterdam, Schiedam, Delft, 's-Gravenhage, Zwolle, Utrecht. Ferner für den Dienst zwischen: Deventer, Olst, Veessen, Wijhe, Kampen, Amsterdam, Zaandam, Wormerveer, Zutphen, Zwolle, Urk, Enkhuizen, sowie für den Dienst zwischen: Haarlem-Amsterdam und Deventer-Zwolle-de Lemmer, Sneek-Leeuwarden. Vertreter für den Passageverkehr folgender Linien: Union-Castle Line, Koninklijke West-Indische Maildienst, Cunard Linie nach Newyork und Nord-Amerika; Allan Line Canada; Aberdeen Line Australien; Hamburg-Amerika-Linie Süd-Amerika; Stoomvaart Mij. Zeeland zw. Vlissingen u. London, Peninsular & Oriental Steam Navigation Co. usw.

Van Gend en Loos, Brink, T. 43. Zentrale in Arnheim. Direktor in Deventer: F. O. Staal.

M. H. Helderman. (Ohne Gewähr.)

Reisebüro: J. van Laar, Internat. Reisebüro, Zwollische wag 50. T.-Adr.: Janvanlaar, Versicherung, Spedition, Passageagentur des Norddeutschen Lloyd, der Holland Amerika Lijn, der Stoomvaart Mij. „Nederland“, der Canadian Pacific Railway Coy., Union Castle Lijn u. s. w.

B. van Ommen, Welle 27. Schiffsbefrachter, Spediteur, Kommissionär, Agent der Hollandsche Scheepvaart Mij. zu Amsterdam, Versicherungen.

H. Strik & Zn., Haven, T. 377.

F. O. Staal. (Ohne Gewähr.)

J. R. Slot, Pothoofd, T. 273. Dampferdienst „Salland“. Vertreter der Naam, venn. Meyer & Co's. Motordienst in Amsterdam.

Schiffsbefrachter.

K. Oschner, Pothoofdsuis.

Dordrecht.

Stadt, an der Merwede, an der Verzweigung in die Alte Maas u. den Noord, 44 022 Einw., Prov. Zuid-holland. Knotenpunkt der Staatsbahnlinie Breda-Rotterdam und der Eisenbahn Rotterdam-Rozendaal.

Belgisches Konsulat (für Oud-Beijerland, Ridderkerk, Gorinchem, Sliedrecht, Schouwen, Duiveland, Tholen u. St. Philipsland): J. van Oldenborgh L. Cz., Konsul.

Dänisches Konsulat: E. Boonen Hz.

Deutsches Konsulat: Ist dem Konsulat in Rotterdam unterstellt.

Französisches Konsulat: J. P. A. Wijers, Kons.-Agent.

Britisches Konsulat: E. Boonen.

Italien. Konsulat: H. Vriesendorp jr., Kons.-Agent.

Norwegisches Konsulat (für das Arrondissement Dordrecht, im Osten bis an die Provinzgrenze): A. C. van Nievervaart.

Portugiesisches Konsulat: T. W. 't Hooft.

Rumänisches Konsulat: W. Kolkman, Konsul.

Konsulat für Siam: J. Gaastra Bz., Konsul.

Schwedisches Konsulat: H. Vriesendorp jr.

Arrondissement-rechtbank. Präs.: Mr. K. M. Phaff.

Rechtsanwälte (*) u. Advocaten: H. A. Nebbens

Sterling, S. van Gijn, *J. M. Rens, *A. A. Moll,

*P. Sigmond, *J. Salomonson, L. van Aadel (Gorinchem), A. H. Nebbens Sterling, *J. Jonker P.

Hz., *P. Blussé van Oud-Abbas, *R. M. van Gellum

(Gorinchem), *W. Dicke, *K. K. Douw van der Krap,

*J. van Drooge, *J. H. Milock Houwer,

*F. Fernhout (Gorinchem).

Deurwaarder: H. van der Woude (Ridderkerk), M.

C. N. Maquiné (Gorinchem), G. J. Steenweg (Dordrecht),

B. den Boer (Oud-Beijerland), M. J. van Buren

(Dordrecht), J. Kuyters (Sliedrecht).

Kantonger, Dordrecht. Deurwaarder: G. J. Steenweg.

Zoll-(Steuer-)Inspektion: M. G. H. Andriessen.

Ingenieur van Rijkswaterstaat (Vorstand des 3. Rivierarrondissem.):

M. C. E. Bongaerts, Ing. 2. Kl.

Das 3. Rivier-Arrondissement umfasst: Die obere

und untere Merwede, Noord, Oude Maas, Mallegat,

Dordt'sche Kil und Holl. Diep.

Bürgermeister: H. J. Wichers.

Gemeinde-Sekretariat: Rathaus, T. 359.

Kamer van Koophandel en Fabrieken te Dordrecht.

Vors.: J. P. A. Wijers.

Entrepot te Dordrecht. Direktoren: B. Ribbink, T. C. Deking Dura, J. van Oldenborgh L. Cz.

Hafenanlagen zu Dordrecht. Hafenbecken: Kalkhafen 275 m lang, 75 m breit, Bomhafen 80 m lang, 50 m breit, Nieuwehaven 350 m lang, 50 m breit, Wolwevershaven 250 m lang, 50 m breit, Wijnhaven 250 m lang, 50 m breit, Riedyckshafen 170 m lang, 35 m breit. — Kais: Handelskai 250 m mit Eis.-Verb., Hoekkai 160 m, Merwedekai 300 m mit 1 Handkran von 30 t Tragkraft. Verwaltung: städtisch. Hafendienstgebäude am Kalkhafen. Hafenmeister: W. Berkhout. Kontor: Draai 8, T. 256.

Bond van Sloopbooteigenaren. Bureau: Kuipershaven 54, T. 705. Errichtet am 12. September 1907. Als Sitz des Verbandes gilt Rotterdam. Bis Anfang Februar 1908 waren die Reeder von etwa 230 Schleppbooten dem Verbands beigetreten. Zweck des Verbandes: Wahrung und Förderung der Interessen der Reeder und Eigentümer von Schleppbooten in den Niederlanden.

Spediteure.

J. H. Besemer, T. 236. T.-Adr.: Besemer Dordrecht. Spedition nach dem In- und Ausland.

B. J. den Duijtsen, Hoekkade 6, T. 155. Dampfbootunternehmer.

P. L. Fanken. (Ohne Gewähr.)

Heinrich Franzen, Merwekade 4, T. 119. T.-Adr.: Franzen Dordrecht. Reederei, Schleppschiffahrt, Spedition, Vertretung verschiedener nieder- und oberrheinischer Reedereien. Schiffspark: 7 Schleppdampfer mit zus. 2430 HPS. Eigener Kahnraum.

Van Gend & Loos, Vischstr. 11, T. 479. Zentrale in Arnheim. Direktor in Dordrecht: H. J. A. Davids.

Wed. L. v. d. Heijden en Zoon, T. 105. Spediteure und Schiffsbefrachter.

H. J. B. Hoobroekx. (Ohne Gewähr.)

W. H. v. d. Horst van Lij, Wolwevershaven 43, T. 64. Spedition, Kommission, Versicherung.

Wed. M. van Loon, Boomstr. 8, T. 42. Agent für Schiffahrt.

Gerard Mauritz, T. 156. T.-Adr.: Mauritz Dordrecht. Schiffsmakler und Spediteure. Inhaber: A. C. van Nievervaart und H. Spitt.

Naamlooze vennootschap Goederendienst „Catharina“. Kuipershaven 22 zwart, T. 2, T.-Adr.: Janvoogd. Transport von Gütern auf allen Binnenwasserstrassen. Direktor: W. Jan de Voogd. Niederlassung in Rotterdam, Wijnhaven.

Van Nievelt & Co., Binnenkalkhaven 9 Zwart, T. 169. T.-Adr.: Nievelt Dordrecht. Schiffsmakler, Spediteure. Kohlenhandlung. Geschäftsführer: J. v. d. Kieboom Aczn u. P. H. v. d. Weg.

A. H. Roest, T. 26. Kommission, Spedition.

P. & G. Sillevs, Voorstraat 125, T. 4. Güterdampferdienst Dordrecht-Rotterdam-Schiedam-Delft-de Haag und Zwischenstationen. Filiale in 's-Gravenhage. Inhaber: P. Sillevs in Dordrecht, C. M. Klijweg in 's-Gravenhage. Agenten: in Rotterdam: Johs. W. T. Kools, Nieuwe Haven 132; in Schiedam: P. S. Engering, Hoofdstraat 9; in Delft: Gebs. T. & J. van Buuren, Zuidenle 114. Schiffspark der Firma: Hendrika Elisabeth I und II, Dampfboote; Hendrika Elisabeth III und IV, Motorboote; Catalpa u. Op Hop van zegen, Leichterboote.

Visser & van der Sande, Wolweversh. 69, T. 166. T.-Adr.: vandersande Dordrecht. Inhaber: G. und A. C. van der Sande.

Schiffsbefrachter.

Wed. T. Borsje & Zn., Rijkdijk 65, T. 419.

A. van Duinen. (Ohne Gewähr.)

F. H. van Duinen. (Ohne Gewähr.)

J. H. J. Hoobroekx. (Ohne Gewähr.)

J. Jansen, Merwekade 17, T. 608. Schleppagentur.

C. J. Koremans. (Ohne Gewähr.)

J. Kriens, Hoogenieuwstr. 79, T. 404.

J. Rodenburg, Vlakte 7, T. 337.

Schiffswerften.

C. Gips & Zonen, Noorderstr. 15, T. 117. Schiffswerft und Maschinenfabrik.

P. Hoebée, T. 349. Schiffsbaumeister. Neubau von allen Schiffsgattungen, Querhelling für Reparaturen,

Lichten von gesunkenen Schiffen und Booten, Kaut und Verkauf von allen Arten Schiffen u. Materials. Reparaturen von Baggermaschinen.

Schiffshypotheken-Bank: Eerste Nederland. Scheepsverband Maatschappij. T. 562. Kapital: 5 000 000 fl. Placiert: 2 500 000 fl. Fourmirt: 10 %, gleich 250 000 fl. Direktoren: J. W. Herwaarden u. J. van Heruijaen.

Verband von Schleppboot-Besitzern: Bond van Sleep-eigenaren, Kuipershaven. Haus: „Spijkermand“.

Edam.

Stadt, 6497 Einw., Arrondissement Haarlem. Prov. Noordholland, Kantongerecht Purmerend.

Bürgermeister: H. J. Calkoen.

Gemeinde-Sekretariat. T. 2.

Schiffbauer: Wed. H. Groot, H. Nieuwkamp, P. Spaander. (Alle ohne Gewähr.)

Ede.

Stadt, 17 466 Einw., Arrondissement Arnheim. Prov. Gelderland. Kantongerecht Wageningen. Ede besteht aus 5 Kirchspielen: Ede, Bennekom, Lunteren, Otterloo und Geldersch Veenendaal.

Notar: W. F. J. Fischer.

Ontvanger: c. a. E. van de Pol.

Gemeindeverwaltung. T. 22.

Bürgermeister: Jhr. mr. D. J. A. A. van Lawick van Pabst van Nijvelt.

Eindhoven.

Stadt, 5438 Einw., Arrondissement 's-Hertogenbosch. Prov. Noordbrabant. Knotenpunkt an der Staatsbahnlinie Breda-Venloo.

Kantongerecht Eindhoven. Deurwaarder: J. van der Somme und M. J. Kuipers.

Advocaten (bei der Rechtbank in 's-Hertogenbosch zugelassen): N. C. M. Smits van Oijen, H. J. Passtoors, M. J. A. M. van der Grinten.

Deurwaarders (bei der Rechtbank 's-Hertogenbosch): J. van der Somme, M. J. J. Kuipers.

Notare: J. J. Fens, F. X. H. Schrijvers (Heeze).

Zoll-(Steuer-)Inspektion: J. B. van den Dries.

Ontvangers: c. a. A. J. J. Ente; für die Aussengemeinden: J. M. H. van Wessem.

Bürgermeister: P. H. van Mens. T. 6.

Gemeindesekretariat, Rechtstr. T. 56.

Kamer van Koophandel en Fabrieken te Eindhoven (auch für Woensel, Gestel u. Stratum). Vors.: J. W. L. van der Putt, stellv. Vors.: J. B. C. Caron. Sekretär: P. M. van Vorst.

Spediture: Van Gend & Loos, Rechtstr. C. 280. T. 52. Zentrale in Arnheim. Direktor in Eindhoven: L. C. Buskens.

Enkhuizen.

Stadt, an der Zuidersee, 7532 Einw., Arrondissement Alkmaar, Prov. Noordholland, Kantongerecht Hoorn. Station der Strecke Amsterdam-Enkhuizen.

Deurwaarder: C. Jongbloed.

Ontvanger: c. a. J. Fokkens.

Bürgermeister: P. Hoijtema van Konijnenburg.

Rathaus. T. 11.

Reederei: C. Bosman. T. 9.

Schiffswerft: Scheepswerf „Vooruit“, Paktuinen. T. 8.

Enschede.

Stadt, 32 340 Einw., Arrondissement Almelo, Provinz Overijssel. Knotenpunkt der Eisenbahnen nach Münster u. Dortmund, Winterswijk, Ahaus, Zutphen u. Oldenzaal. Drei Bahnhöfe: Enschedé S. S. (Staatsbahn), Enschedé-Noord (Holländ. Bahn) u. Enschedé-Zuid (Holländ. Bahn-Ahaus).

Kantonger, Enschedé. Deurwaarder: E. J. Schmitzer.

Advocaten bei der Rechtbank zu Almelo: E. H. K. J. ter Kuile, A. ter Weele, G. Lazonder, G. P. Evelein und *H. A. van Rossum.

Deurwaarders bei der Rechtbank zu Almelo: E. J. Schmitzer, D. H. Reuvecamp.

Notare: H. J. C. A. Hooft Hasselaer, H. van Opstall L. J. F. A. Schmid.

Zoll-(Steuer-)Inspektion: J. E. Egberts.

Steuer-, Einfuhr- u. Accisenamt, Bureau des Inspektors u. Empfängers: am Bahnhof S. S. (Staatsbahn).

Ontvanger: c. a. P. Heetjans.

Bürgermeister: E. J. Bergsma.

Rathaus. T. 24, 379, 397, 398, 399, 400.

Kamer van Koophandel en Fabrieken te Enschedé. Vors.: H. ter Kuile Jz.

Spediture.

J. Beunk, Molenstr. 4. T. 32.

Van Gend & Loos, H. Collignon & Cie., Walstr. 10. T. 348. Spediture, Faktorei der Niederländ. Staats-eisenbahn, Inkasso, Zollabfertigung, Agentur der Kaiserl. deutschen Reichspost. Direktor in Enschedé: B. Arends.

P. H. W. Gerstel, T. 28. T.-Adr.: Gerstel Enschedé. Speditur. Agent der Firma Ringrose Sons, Spediture in Rotterdam.

J. H. A. v. d. Lande, L. Mzn., Speditur u. Fuhrhalter. **R. H. Loen, T. 20.** T.-Adr.: Loen. Transport aller Güter. Sammelladungen nach Amsterdam und Rotterdam.

***Gerrit Nijhuis Azn.** (vorm. Gebr. Nijhuis. T.-Adr.: Nijhuis Spedition Enschedé. Spedition, Grosshandlung in Steinkohlen u. Kartoffeln.

Wed. H. L. Schiphoff. (Ohne Gewähr.)

H. Tönis. (Ohne Gewähr.)

Gennep.

Stadt, 2455 Einw., Arrondissement 's-Hertogenbosch. Prov. Limburg, Kantongerecht Boxmeer.

Zoll-(Steuer-)Inspektion: J. D. Vreede.

Ontvanger: c. a. H. Schuurman.

Hauptbureau der Noordbrabantsch-Duitsche spoorweg-Maatschappij.

Bürgermeister: Th. H. Peters.

Agenten von Dampferdiensten.

P. van Bergen. (Ohne Gewähr.)

E. Wilbers. (Ohne Gewähr.)

Gorinchem (Gorkum).

Befestigte Stadt am Einfluss der Linge in die Merwede, 12 006 Einw., Arrondissement Dordrecht, Prov. Zuidholland. Station an der Linie Eist-Dordrecht der holländ. Eisenbahn.

Kantongerecht zu Gorinchem. Deurwaarder: M. C. N. Maquiné.

Rechtsanwälte bei der Rechtbank zu Dordrecht: *R. M. van Gellicum, *F. Fernhout, R. Slotema u. D. Pieck.

Deurwaarder bei der Rechtbank zu Dordrecht: M. C. N. Maquiné.

Notare: Mr. V. G. A. Boll, J. H. Muller, A. J. Reumer, H. Anderson.

Zoll-(Steuer-)Inspektion: A. H. de Joncheere.

Ontvanger (für Zölle etc.): J. van Lith.

Ingenieur van den Rijkswaterstaat (für den Merwede-Kanal): A. A. H. W. König.

Bürgermeister: R. F. C. de Bruyn.

Stadthaus. T. 95.

Handelshafen, 800 a. hochwasser- und eisfrei. Hafenaufsichtsbeamter: Reichshafenmeister am Merwede-Kanal J. A. Waltheer in Gorkum. Hafendeich. Abgaben werden nicht erhoben. An Sonn- und Feiertagen Betrieb ohne Einschränkung.

Speditur: W. D. ter Haar, Appeldijk B. 235.

Schiffsbefrachter.

C. A. Heessels, Langendijk B. 199. T. 94. **Schipperbeurs, Havendijk.**

Reeder.

L. de Beer, Eind v. d. Langendijk. T. 9.

C. A. Smits. T. 50.

Gouda.

Stadt a. d. holländ. IJssel u. d. Gorwe, 23 912 Einw., Arrondissement Rotterdam, Prov. Zuidholland. Knotenpunkt an der Staatsbahnlinie Utrecht-Rotterdam. Kantongerecht Gouda. Deurwaarder: B. H. van de Werve jr.
Rechtsanwalt bei der Rechtbank zu Rotterdam: F. H. Kranenburg u. (Mr. M. Schin van der Loeff.
Deurwaarder bei der Rechtbank zu Rotterdam: B. H. van de Werve jr.
 Notare: J. J. A. Montijn, N. F. Cambier van Nooten, R. W. H. Pilo.
Zoll-(Steuer-)Inspektion: B. Formijne.
Ontvanger: A. F. Derks; für die Aussengemeinden: T. A. Lambrechtsen.
Bürgermeister: R. L. Martens.
 Stadthaus, Markt A. 170. T. 17.
Kamer van Koophandel en Fabrieke te Gouda.
 Vors.: J. IJssel de Schepper.

Speditoren.

Van Gend & Loos, Markt. T. 61. (Siehe Zentrale in Arnheim.) Direktor in Gouda: H. v. d. Heuvel.
M. C. F. Kabel. (Ohne Gewähr.)
***J. H. Spierings.** T.-Adr.: Spierings Gouda. Magazine: Kattensingel. Agent für den Dampferdienst „Vooruitgang“ und Spediteur.
Reedereien.
T. Stichter, Gouwe 145. T. 155. Dampfbootdienst Gouda's-Hage.
Stoomboot Mij. „De Volharding“, Bolwerk. T. 101.
Stoomboot-reederij „de IJssel“, Nieuwe Veerstal B. 118. T. 1. Direktor: L. W. C. G. v. d. Garden (T. 94).

's-Gravenhage.

Residenzstadt, 254 502 Einw., Provinz Zuidholland. Station der Linie Amsterdam-Rotterdam der holländ. Bahnen, Zweigbahnen nach Gouda u. Scheveningen.
Ministerien, Gesandtschaften, Behörden.

Ministerium der auswärtigen Angelegenheiten: Jhr. de Marees van Swinderen, Minister. Audienzen: Freitag 2-3 Uhr nachm.
Justizministerium. Dr. jur. Nelissen, Minister. Audienzen: Mittwoch bis 1½ Uhr.
Ministerium für das Innere. Dr. jur. Heemskerck, Minister. Audienzen: Samstag bis 2 Uhr.
Ministerium der Finanzen. Kolkman, Minister. Audienzen: Donnerstag bis 12 Uhr.
Ministerie van Waterstaat (Ministerium des Wasserbaues). Dr. jur. J. G. D. Bevers, Minister. Audienzen: Samstag bis 2 Uhr.
 Chef der **Abteilung „Waterstaat“:** Administrator F. Doffegnaes.

Dem Ministerium unterstellt: **Rijkswaterstaat.** Hoofdinspectie-generaal: R. O. van Manen.
 Für den Dienst des „Rijkswaterstaat“ ist dieser ausser der Hauptinspektion in 2 Inspektionen und 11 Direktionen eingeteilt.

Erste inspectie. Inspectie-generaal: B. Hoozenboom. Unterstellt: Die 4., 5., 9., 10. u. 11. Direktion.

Twede inspectie. Inspectie-generaal: J. W. Welcker. Unterstellt: 2., 3., 6., 7. u. 8. Direktion.
Direktionen: 1. Allgemeiner Dienst. 2. u. 3. Die grossen Flüsse, ausgenommen die Maas oberhalb der Grenze der Provinzen Limburg u. Gelderland. 4. Groningen u. Friesland. 5. Drenthe und Overijssel. 6. Gelderland und Utrecht. 7. Noordbrabant. 8. Limburg mit der Maas, oberhalb der Grenze dieser Provinz und der Prov. Gelderland. 9. Noordholland. 10. Zuidholland. 11. Zeeland.

Von diesen befinden sich in 's-Gravenhage:
 Die 1. Direktion: hoofding.-directeur J. C. Ramaer.
 Die 2. u. 3. Direktion: hoofding.-directeur 2. Kl.: C. A. Jolles.
 Die 10. Direktion: hoofding.-directeur 2. Kl.: N. A. M. van den Thoom.

Ministerium für Landbau, Industrie und Handel (Ministerie van landbouw, nijverheid en handel). A. S. Talma Minister. Audienzen: Mittwoch bis 2 Uhr.

Abteilung Industrie. (Dieser Abteilung untersteht u. a.: die Seeschifffahrt, die Binnenschifffahrt, der Bergbau.) Chef der Abteilung: Referendaris W. Smidt.

Abteilung Handel. Chef der Abteilung: Mr. J. C. A. Everwijn.

Abteilung Arbeit. Chef der Abteilung: Referendaris Mr. dr. Ch. M. A. Bijleveld.

Gesandte der fremden Mächte und des heiligen Stuhles in 's-Gravenhage.

Vereinigte Staaten von Nordamerika. Gesandter und bevollmächtigter Minister: David J. Hill. Gesandtschafts-Sekretär: Mr. C. Dunning White.

Argentinische Republik. (Gesandtschaft in Brüssel.) Gesandter: E. B. Moreno.

Belgien. Gesandter und bevollm. Minister: Baron Guillaume. Gesandtschaftsrat: G. Allart.

Brasilien. Gesandter: M. E. Lisboa.

Chile. (Gesandtschaft in Brüssel.) Gesandter: E. Sanfuentes.

China. Gesandter u. bevollm. Minister: M. Tsiensun. Gesandtschafts-Sekretär: Tschang Tsching-Tong.

Dänemark. (Gesandtschaft in Brüssel.) Minister-Resident: H. de Grevenkop-Castenskjold.

Deutsches Reich. Gesandter u. bevollm. Minister: z. Zt. unbesetzt. Gesandtschaftsrat: Graf v. Brockdorff-Rantzau.

Frankreich. Gesandter u. bevollm. Minister: M. Marcellin Perlet. Gesandtschaftssekretär 1. Kl.: Delvincourt.

Griechenland. (Gesandtschaft in London.) Gesandter: Dmitry Métaxas.

Grossbritannien u. Irland. Gesandter und bevollm. Minister: Sir Henry Howard. 1. Sekr.: A. R. Peel.
Heiliger Stuhl. Internuntius: Stellv. Internuntius: Mgr. R. Giovannini.

Italien. Gesandter u. bevollm. Minister: M. J. Sallier della Pour Duc de Calvello. Gesandtschaftssekret. 1. Kl.: Graf G. della Torre di Lavagna.

Japan. Gesandter u. bevollm. Minister: M. Aimon Sato. Gesandtschafts-Sekr. II. Kl.: Matsujiro Kameyama.

Mexico. (Gesandtschaft in Brüssel.) Gesandter: F. L. De La Barra.

Norwegen. F. Hgerripp.

Oesterreich-Ungarn. Gesandter u. bevollm. Minister: Graf O. von Brandis. Gesandtschafts-Sekr. II. Kl.: E. Baron von Gudenus.

Persien. Gesandter u. bevollm. Minister: Mizza Achmed Khan Sadig Ul-Mulk. 1. Sekr.: Mizza Hossein Khan Motamedul-Mulk.

Portugal. Gesandter u. bevollm. Minister: Graf de Sélir.

Rumänien. Gesandter u. bevollm. Minister: E. Mavrocordato. Gesandtschafts-Sekr. I. Kl.: E. Margari-tescu-Grecianu.

Konsulate.

Chile. Der Konsul zu Rotterdam

Dänemark. Konsul: C. Henny.

Grossbritannien. Konsul: G. Barger.

Monaco. Konsul: G. H. A. N. Rietstap.

Rumänien. Konsul: E. L. A. Penn

Behörden.

Hooze Raad der Nederlanden. (Höchste Gerichtsinstanz der Niederlande.) Präsident: Mr. F. B. Coninck Liefsting.

Advokaten und Rechtsanwälte: *J. J. Bergsma, *B. M. Vlieland Hein, *W. Thorbecke, S. A. d'Engelbronner, *Jhr. E. N. de Brauw, *M. de Pinto, *P. A. Post Uiterweer (in Delft), *J. G. S. Bevers, Jhr. W. Th. Gevers Deynoot, W. van Rossem Bz., *J. Addink, *A. F. de Bas, *J. H. C. Lisman, G. A. P. Bax, *H. W. F. Struben, J. M. Hijmans, *H. G. Gordon (in Leiden), J. Hanekuyk, *J. van Praag, P. A. N. S. van Meurs, *O. W. Sipkes (in Leiden), *J. H. Loudsmid (Leiden), *M. P. G. Kap-

Die mit * bezeichneten Advokaten sind zugleich als „procureurs“ (Rechtsanwälte) zugelassen.

peyne van de Coppello, H. Vos (Leiden), *J. M. van Stipriaan Luiscius, *P. F. L. Verschoor, *A. M. M. Montijn, *J. J. Barnet Lijon, *A. J. E. A. Bik, *A. Slotemaker, *D. van Houten, *H. de Ranitz, *Jhr. W. Th. C. van Doorn, *L. V. van Rossem, *N. Cramer, *J. Limburg, C. Voûte, *S. K. D. M. van Lier, *L. van Praag, *J. A. de Ranitz, A. G. N. Swart, *C. L. Modderman, *E. C. Wiersma (Leiden), *F. Wolfson, *J. C. van der Lip (Leiden), *D. van der Goot, *J. D. Verbroek, *P. Droogleeuwer Fortuyn, J. D. Veegens, *G. M. W. Jellinghaus, *F. H. Gerritsen, *H. Ligtenberg, *N. A. M. van Aken, Jhr. D. F. Texeira de Mattos, *J. Wolterbeek Muller, *J. C. L. M. van Gils, *A. de Stoppelaar Tz., R. M. J., *M. Beguin, *J. Last, *J. Plantenga, *J. H. Bondewijnse, *F. L. Kleyn, *L. A. Micheels, *AE. baron Mackay, P. J. M. Aalberse (Leiden), *W. A. Telders, *H. M. A. Coebergh (Leiden), *J. J. de Meijer, G. J. Verburgt, H. W. Hovy, *J. J. Belinfante, *A. A. H. Straycken, *P. Dijkmeester, *H. W. van der Mey, *Jhr. W. M. de Brauw, *Jhr. L. E. M. van Bönninghausen tot Herinckhove, *C. J. de Vries, *M. P. H. Wiercx, *T. Gatsomides, *G. A. van Haeften, *P. van der Elst (Leiden), *G. van Slooten, *E. Bonn, *J. H. Telders, *P. M. J. Kock, *J. C. Witteveen, *E. Belinfante, *F. A. Barge (Leiden), *L. Ph. Denekamp, *H. J. Carsten Bz., *H. P. Marchant, *M. E. del Castillo Salomons, *R. van Veen, *W. Francken, *A. S. Coltof, *G. C. J. Varenkamp, Jhr. C. H. J. van Haeften, *F. L. P. de Veije, *H. F. Wolfson (Leiden), *A. Royaards, *P. E. Briët (Leiden), *P. H. F. Bijl de Vroe, *J. J. Bergsma, *C. W. Th. van den Brandhof, *J. W. de Kanter, *D. W. Molhuysen, *J. C. van der Burcht van Lichtenbergh, *M. J. van der Pher, *C. J. Huyser, *J. L. C. van Meerwijk, *J. H. W. O. ter Spill, *A. M. R. Beguin, P. J. Troelstra, *J. Franzie Berenstein, *E. Fennema, *J. H. van Schermebeck, *Th. C. Gonsalves, G. M. Palthe Wesenhagen, *Mel. E. C. van Dorp, *W. C. J. A. van Everdingen (Delft), *A. J. Fokker (Leiden), *L. Mesritz, *E. L. van Emden, *N. P. C. van Wijk, *A. Schavier, *C. Hombroek, *L. W. H. A. Harloff (Leiden), *A. Mesritz, *E. G. S. Bourlier, *J. M. J. P. Andreoli, *H. W. E. graaf Schimmelpenninck, *Jhr. J. Lunsingh Wiehers, *Jhr. F. G. W. J. Backer, *R. V. Bakker, J. H. R. Simminghe Damsté, *M. de Mos, *Jhr. J. C. van Halften, F. E. T. Krause, *R. J. K. M. de Nerée tot Babberich, C. M. van Leeuwen, *H. van Goudoever, *Chr. H. Beekhuis (Leiden), *C. Scheltus, *J. P. de Maak, *E. Hijmans, *A. S. Rueb, *H. W. C. J. de Jong (Leiden), *J. A. Loeff, *J. P. Coops, *J. P. Versteeven, *C. J. M. Wilde, *Ph. B. Libourel (Leiden), *B. Spier, *J. W. van der Jagt, *J. A. Snel, *J. F. Hijmans, *J. A. P. W. Slicher (Alphen), *B. van Rossem, *J. W. E. Sol, J. Wolterbeek Muller, J. C. Willeveen.

Procureur (Rechtsanwalt) beim „Hoogen Raad“ (ernannt): Mr. J. H. C. Lisman.

Deurwaarders (Gerichtsvollzieher) beim „Hoogen Raad“: J. B. Mansveld, J. D. Carrière, A. P. W. de Koning, G. L. Stapelkant.

Gerechthof (entspricht dem deutschen Oberlandesgericht) in 's-Gravenhage. Präsident: Mr. J. J. van Geuns.

Advokaten: Die beim „Hoogen Raad“ verzeichneten.

Deurwaarders (Gerichtsvollzieher): J. M. Doornberg, W. J. M. Heldoorn, A. A. van Dijk.

Arrondissement-rechtbank te 's-Gravenhage (entspricht dem deutschen Landgericht). Präsident: Jhr. mr. J. F. Schuurbeque Boëje.

Advokaten: Die beim Hoogen Raad verzeichneten.

Deurwaarder (Gerichtsvollzieher): J. F. Teunis (Leiden), C. H. van Batenburg ('s-Gravenhage), P. H. Versluys (Alphen), P. H. van Thiel (Leiden), W. J. Bikbergen ('s-Gravenhage), J. A. Witschey ('s-Gravenhage), W. J. Bodenz (Delft), H. Joosten ('s-Gravenhage), J. F. Houtzager (Naardwijk), G. van der Wilk (Scheveningen).

Kantongerecht te 's-Gravenhage (entspricht dem deutschen Amtsgericht): Deurwaarder (Gerichtsvollzieher): A. J. B. Gutterswijk.

Notare: A. G. Bodaan, J. D. Dietz, mr. S. C. van Appelterre (Gorinchem), W. S. A. van Eck, W. J. M. de Bas, P. C. L. Eikendal, L. Th. J. M. Meynk, J. A. v. d. Broek (Goedereede Zoetermeer), H. J. Weve, A. J. Terlaak, C. Bimberge, S. J. van den Bergh, P. J. Laboyrie, H. Hendrikse, N. J. Verkoren, C. Voßgraff, mr. G. A. P. Bax, L. A. van Dijk, mr. A. J. B. Rijke, A. A. van Straaten, C. P. A. Meijer, M. Trenb, C. W. F. C. van Lidth de Jende, H. F. van Reyn, Jhr. W. F. A. van Pestel, J. van Herwijnen, Jhr. C. J. van Cammingha, Jhr. mr. H. J. H. Stoop, A. J. M. Schermer, J. H. Bosch, Ch. A. E. Pool, A. Kist, J. P. F. M. Corbey, mr. L. Eikendal, N. G. Beausar, S. D. K. M. van Lier u. J. C. Th. Gronemond.

Administration der direkten Steuern, Einuhrzölle und Warensteuern. Hauptdirektor: Mr. J. P. A. Laman de Vries. Chef der Abteilung „Invoerrechten en accijnzen“: Hauptinspektor H. Damsté.

Mijnraad (Minenrat). Vorsitzender: Jhr. C. H. A. van der Wijck in 's-Gravenhage.

Rijnvaart. Commissaris voor Nederland bij de centrale commissie voor de Rijnvaart (Kommissar für die Niederlande bei der Zentralkommission für die Rheinschiffahrt, Sitz in Mannheim): W. F. Lee-mans. Technischer Kommissar für Rheinschiffahrtsangelegenheiten: C. B. Schuurman. Inspektor der „Rijnvaart in het vierde district“: F. Nijmegen.

Kommissionen für die Rheinschiffahrt in Amsterdam, Rotterdam und Dordrecht.

Die Generalstaaten (Staten-Generaal). Die Generalstaaten vertreten das Gesamtvolk der Niederlande. Sie setzen sich aus einer Ersten und einer Zweiten Kammer zusammen.

Die Erste Kammer besteht aus 50 Mitgliedern, welche von den „Provinciale Staten“ gewählt werden. Die Wahl erfolgt für neun Jahre.

Die Zweite Kammer besteht aus 100 Mitgliedern, welche nach dem Wahlgesetz (kieswet) vom Jahre 1901 gewählt werden. Das Land ist für diese Wahlen in „Kiesdistricten“ eingeteilt.

Allgemeine Rechenkammer (Algemeene Rekenkamer). Vorsitzender: Jhr. mr. S. M. S. de Savornin Lohman.

Kabinet der Königin (Kabinet der Koningin). Direktor: * Jhr. P. J. Negehn van Claerbergen.

Abteilung Eisenbahnen (des „departement van Waterstaat“). Chef der Abteilung (Administrateur): P. H. de Monté ver Loren.

Aufsicht über den Eisenbahndienst: Raad van toezicht. Vorsitzender: Mr. J. Ph. van Bosse.

Maatschappij tot exploitatie van staatspoorwegen. (Sitz in Utrecht.) Reichskommissar: Jhr. mr. W. Th. C. van Doorn in 's-Gravenhage.

Hollandsche IJzeren-spoorwegmaatschappij. (Sitz in Amsterdam.) Reichskommissar: Jhr. mr. W. Th. van Doorn, 's-Gravenhage.

Spoorwegmaatschappij Gent-Neuzen. (Sitz in Gent.) Kommissar bei der Niederländischen Regierung: Mr. F. L. Kleyn, 's-Gravenhage.

Spoorwegmaatschappij Mechelen-Neuzen. (Sitz in St.-Nicolaas.) Vertreter bei der Niederländischen Regierung: Mr. W. Thorbecke in 's-Gravenhage.

Noordbrabantisch-Duitsche spoorwegmaatschappij. (Sitz in Rotterdam.)

Reichskommissar für Eisenbahnen mit beschränkter Geschwindigkeit (Neben- u. Strassenbahnen): H. de Mol van Otterloo.

Hauptverwaltung der Post und des Telegraphendienstes (Hoofdbestuur der posterijen en telegrafie). Directeur-generaal: G. J. C. A. Pop.

Provinciale Bestuur van Zuidholland (Verwaltung der Provinz Südholland). Commissaris der Koningin (Kommissar [Statthalter] der Königin): Mr. J. G. Patyn. Audienzen: Samstag bis 11 Uhr.

Rathaus. Sekretariat T. 2498.

Bürgermeisteramt. Bürgermeister: E. C. baron Sweerts de Landas Wyborgh.

Zoll-(Steuer)-Inspektion (4. Abt., Zölle etc.): M. Schuylenburg. Ontvanger: M. J. Römer.

Kommission für die Handelspolitik.
Kamer van Koophandel en Fabrieken (Handelskammer)
 te 's-Gravenhage. 10 Mitglieder. Vorsitzender:
 A. A. Knuijver, stellvertr. Vorsitzender: E. M. S.
 van Santen; Sekretär: mr. J. D. Verbroek.
Halenbureau: Beeklaan, T. 2949.
Halenbureau: Laakhaven, T. 1129.
Halenmeister: Wohnung: Regentesselaan 206. T. 2944.
Speditionsgeschäfte.
Boelhouwer & Kruijswijk, Dunne Bierkad 21. T. 975.
 Speditieure. Tägl. Dampfboot-, Schlepp- u. Last-
 schiffahrtsdienst nach Amsterdam.
C. van Boheemen & Zonen, Da Costastr. 97 u. 101-109.
 T. 2885. Möbelspediteure. Lagerung von Möbeln
 in eigenen Gebäuden. Uebersiedelungen durch ganz
 Europa ohne Umladung unter Garantie.
C. G. Bouwhuis, Wagenplein 184. T. 99. Kommission,
 Spedition, Versicherung, Zollabfertigung. Umzüge u.
 Transporte nach dem In- und Auslande. Möbelauf-
 bewahrung.
D. Bronsgeest, Hoefkade 920a-b. T. 1041.
 *P. P. H. van Buuren, Zieke 6 u. 7. T. 1016. Spe-
 dition, Möbeltransport, Transport von Maschinen,
 Dampfkesseln etc. Zollagentur. Agent für die
 Binnenschiffahrt.
N. J. Buys, te Schmitzstr. T. 2674. Speditieure.
Crans & Co., Groenmarkt 23. T. 2431 u. 4674. T.-
 Adr.: Crans-Haag. Schiffahrtsgesellschaft, Reisebureau,
 Spedition, Versicherung.
C. P. van Dorsser, Beeklaan 274. T. 3352. Spedition,
 Evers & Co., Schenkweg 3-5. T. 485.
Eykensluyters & Tromp, Anna Paulownastr. 11. T. 2273.
Frillink & v. Patten, Dunne Bierkade 4a. T. 1002.
 Motorbootdienst nach Rotterdam.
Van Gend & Loos, Groenmarkt 15. T. 2401. (Siehe
 Zentrale in Arnheim.) Direktor in 's-Gravenhage:
 E. Schieffer. Kontor: Pinksterbloemenlaan. T. 111.
 Kontor für die Güterausfuhr: Sigarenmagasin „de
 Cubaan“. Bezuïdenhout 110. T. 414.
J. v. d. Griend, Zwarteweg 61-62. T. 125. Möbel-
 speditieure.
A. de Groot, Warmoezierstr. 97. T. 4085. Speditieure
 u. Frachtfuhrunternehmer, Möbelspedition.
De Groot & Batenburg, Huygenspark 22. T. 1030.
 T.-Adr.: de Groot Batenburg den Haag. Inhaber:
 J. P. Batenburg. Möbeltransport. Mitglied des
 Deutsch-Oesterreich. Möbeltransportverbandes.
De Gruijter & Co.'s Meubeltransport Mij., A.-G.,
 Westeinde 48. T. 2924. T.-Adr.: Gruijter expedi-
 teureur den Haag. Möbeltransport, Möbelspeicher-
 eien. Filialen in Amsterdam und Arnheim. Direktoren:
 L. C. B. de Gruijter (Haag) und Th. A. Lorenz de
 Gruijter (Amsterdam). Prokurist (in 's-Graven-
 hage): G. W. Folmer. Mitglied der Deutschen
 Möbeltransport-Ges., Zentralstelle des Deutschen
 Möbeltransports. Grosse Möbellagerhäuser mit
 Aufzügen. Unentgeltliche Aufbewahrung ausländi-
 scher Möbelwagen.
J. P. Hazebroek. (Ohne Gewähr.)
Hoogenraad & Wesselo, Bierkade 11 A. T. 957. Motor-
 lastschiffsdienst nach Rotterdam bezw. zurück,
 zweimal täglich. Inh.: D. u. R. Hoogenraad.
K. F. Jensen. (Ohne Gewähr.)
De Korte & Schreurs, Zieke 27, 28 u. 28a. T. 1000.
 T.-Adr.: Schreurs Zieke Haag. Speditieure, Möbel-
 transport, Uebersiedelungen. Inhaber: J. J. de Korte
 und A. M. Schreurs.
H. J. Kuster, Ged. Burgwal 26. T. 869. Möbeltrans-
 port, Uebersiedelungen.
Van Leeuwen & Varekamp, Bierkade 5. T. 969.
 Motor- und Schraubendampferdienst nach Amster-
 dam. Direktor: Ant. P. Varekamp. Filiale in
 Amsterdam. Lagerplätze in Miete.
J. Muezerie & Zoon, Wagenstr. 186. T. 994. Komms-
 sion, Spedition, Zollagent, Möbelspedition nach
 allen Ländern Europas, Transport von allen Gütern.
J. C. de Munck, Bierkade 29. T. 1215. Tägl. Schra-
 benbootdienst nach Leiden.
Planje & Blausert, Bierkade 14. T. 971. Fracht-
 dampferdienst.
 *S. van Proosdij, Vaillantlaan 56-58. T. 1907. Filiale
 Schalkburgerstr. 31-33. T.-Adr.: S. Proosdij. Spe-

dition und Möbeltransport nach dem In- und Aus-
 lande, Uebersiedelungen durch ganz Europa.
Schreiner & Co., Spui 216e. T. 1212. Spedition.
P. & G. Sillevius, Dunne Bierkade 12. T. 973. Spe-
 dition. Inh.: C. M. Kleijweg. Zentrale in Dordrecht.
W. Spruytenburg, Huygenspark 20. T. 3823.
G. Tetenburg, Bierkade 4. T. 982. Schraubenboot-
 dienst nach Utrecht.
W. H. Tetenburg, Bierkade 20. T. 926. Möbeltrans-
 port durch ganz Europa. Tägl. Motorbootdienst
 nach Utrecht.
D. van Tol, Bierstraat 33. T. 1003. Agent für den
 Dampferdienst nach Arnheim, Breda u. Maastricht.
P. J. Verkoren, Bierkade 5. T. 956. Schraubenboot-
 dienst nach Leiden.

Groningen.

Hauptstadt der Prov. Groningen, 72 324 Einw., Arron-
 dissementhauptstadt, Knotenpunkt der Eisenbahn Har-
 lingen-Neuschanz-Oldenburg.

Konsulate.

Belgisches Konsulat (für die Provinzen Groningen und
 Drenthe). Konsul: G. P. Bakker.
Deutsches Konsulat (für die Provinz Groningen).
 Konsul: Mr. R. Feith.
Französes Konsulat. Konsularagent: H. J. Roessingh.
Britisches Konsulat. Konsul: U. G. Schilthuis.
Norwegisches Konsulat (für die Provinz Groningen,
 ausgenommen den Wirkungsbereich des norweg.
 Konsulats in Delfzijl). Konsul: P. J. L. Vos.
Portugiesisches Konsulat. Konsul: G. Reinders.
Spanisches Konsulat. Konsul: W. A. Scholten.

Arrondissement-rechtbank te Groningen. Präsident:
 Jhr. mr. O. O. van Swinderen.

Rechtsanwälte (*) und Advocaten bei der Rechtbank:
 *H. Schaap, A. W. Romkes, S. M. S. de Ranitz
 (Winsum), W. F. Werumeus Buning (Appingedam),
 P. Cleveringa, *W. J. Koppins, *B. Cohen, F. van
 der Tuuk, S. L. Ouis, *B. ten Bruggen Gate,
 Jhr. E. Tjarda van Starckenborgh Stachouwer, *E.
 D. H. Schutter, *J. G. Holthuis, *J. J. Koning,
 A. W. F. H. Sanger, *H. de Visser, *H. van der
 Wal, *A. W. Koch, P. J. F. H. van de Rivière,
 *B. Hes, S. C. H. Romkes, *H. L. Hermans, C.
 W. Steehman, *W. Switters, C. de Ranitz (Win-
 sum), *Jhr. T. J. van Iddekinge, *G. W. H. baron
 van Imhoff, *A. T. Vos (Appingedam), *J. Kalma,
 *E. J. Thomassen à Thuessink van der Hoop van
 Slochteren, *H. Hovinga (Delfzijl), J. B. Cohen,
 *R. Kranenburg, *J. J. Reddingius, M. P. Tho-
 massen à Thuessink van der Hoop van Slochteren,
 (Slochteren), T. Alma.

Deurwaarders bei der Rechtbank: H. Huisman (Ap-
 pingedam), J. J. Mekel (Bedum), H. H. Ettema
 (Groningen), J. Kraijer (Appingedam), G. J. de
 Winter (Groningen), F. de Boer (Groningen), H.
 Tak (Zuidhorn), M. Meesenbroek (Groningen).

Kantongerecht Groningen. Deurwaarder: H. Drewes.

Notare: Jhr. A. A. J. M. Verheijen, Jhr. R. A. Quin-
 tus, mr. P. Cleveringa (Leek), M. Wiertsema, W.
 van Bommel van Vloten, L. P. de Groot, mr. P.
 van der Tuuk, D. Lelisz, mr. A. J. Tjeenk Wil-
 link, J. Offerhaus.

Direktion für Zölle und Steuern. Direktor: M. Blon-
 ker Henry.

Zoll-(Steuer-)Inspektion. 1. Abt.: G. J. A. van Gen-
 deren, Stort. 2. Abt.: W. J. P. R. van Ebbenhorst
 Tengbergen.

Ontvanger. Für Zölle Akzisen etc.: B. Folkers. Für
 die Aussengemeinden: C. L. W. Noorduyin.
Ingenieur van den rijkswaterstaat: F. Bancke, ing. 2. Kl.
 2. Distrikts-Inspektion für den Eisenbahndienst: R.
 van Harencarspel.

Bürgermeister: Jhr. mr. E. Tjard van Starckenborgh
 Stachouwer, Ossemarkt 4. T. 275.

Oosterhavenschleuse. T. 752.

Kamer van Koophandel en Fabrieken te Groningen.
 Vorsitzender: W. J. Roelisema Hz., stellvertr.
 Vorsitzender: G. Mesdag Jbz. Sekretär: R. Feith.

Schiffsbefrachter, -makler.

- H. Bultje, Museumstr. 4. T. 402. T.-Adr.: Bultje Groningen. Schiffsbefrachter.
- J. v. Deest, Eeldersingel h. Eelderstr. 30. T. 216. Schiffsbefrachter.
- J. Holwerda, Damsterkade 8. T. 693. Schiffsmakler.
- A. Kwint, Winschoterdiep 21. T. 113. Schiffsmakler u. Vermittler für Deckpersonal.
- J. H. Kruijze, Noorderhaven Zz. 14. T. 461. Agent der Holland-Amerika-Linie. Schiffsbefrachter. Kaffeehaus.
- J. H. Tuntelaar, Lage der A. 40. T. 114. T.-Adr.: Tunteler Groningen. Schiffsmakler, Schleppdienst (Schleppdampfer „Orion“ und „Relief“).
- P. J. Vos, Hooge der A. 11. T. 72. Schiffsmakler, Spediteur u. Kohlenimporteur. Havarie-Kommissar. Hauptsitz in Delfzijl.
- P. de Vries, Marwixstr. 2. T. 354. T.-Adr.: devrijs cheepsbevrachter.
- Wijnne & Barends, Z. Z. Noorderh. 19. T. 78. T.-Adr.: Barends. Schiffsmakler u. Agentengeschäft. Filiale in Delfzijl. Inhaber: S. Barends. Prokurist: W. F. Oosterheert. Vertreter der Rankine-Linie (Delfzijl-Grangemouth), der Dampfschiffahrts-Ges. „Nederland“ (Amsterdam-Java), der Dampfschiffahrts-Ges. „Rotterdamsche Lloyd“ (Rotterdam-Java), der Koninklijke Nederlandsche Stoomboot Mij. (Amsterdam-Ostsee, Frankreich, Mitteländisches Meer, Levante, Schwarzes Meer), Agent des Comité Central des Armateurs de France, Paris. Deutsche Ost-Afrika-Linie. Vizekonsulat für Dänemark und Schweden.

Reedereien.

- Groninger en Lemmer Stoombootmaatschappij, Aweg 18. T. 106. T.-Adr.: Lemmer Stoomboot. Tägl. Dampferdienst von Groningen über Sneek-Lemmer nach Amsterdam, mit Umladung nach Rotterdam. Direktor: H. Nieveen. Bureaus in Sneek, Lemmer und Amsterdam.
- Groninger-Rotterdam Stoombootmaatschappij, Loopende diep 11. T. 74. T.-Adr.: Niewold Groningen. Direkte Dampferverbindung von Groningen nach Rotterdam und Amsterdam (und Zwischenplätzen), ferner von Groningen nach Hamburg-Bremen und nach Emden. Vergnügungsfahrten nach Emden, Borkum und Norderney. Hauptsitz in Groningen. Direktor: B. Niewold. Bureaus in Amsterdam, Bremen, Dordrecht, Emden, Franeker, Gouda, Haarlem, Hamburg, Harlingen, Leeuwarden, Leiden, Rotterdam, Schiedam, Utrecht, Veendam.

Spediteure.

- Boersema & Scholtens, Zwanestr. 4. T. 99.
- Van Gend & Loos, Gelkingestr. 24. T. 143. (Siehe Zentrale in Arnheim.) Direktor in Groningen: W. v. d. Broek.

Schiffswerften.

- Gebr. Bos, Friesche Straatweg. T. 582. Brief- u. T.-Adr.: Stationshoof 11. Schiffswerft an der Reildiep. Inhaber: T. u. P. U. Bos. Querschiff von 45 m Länge.
- Botje Ensing & Co., Schiffbau, Maschinen- u. Kesselfabrik. Inhaber: C. Botje.
- Elevator-Mij., Oosterhavenpakhuizen. T. 28. Direktor: J. W. Wiers.
- Kohlen-, Koks- und Brikets-Grosshandlung.
- Steenkolen-Handelsvereinigung, Ged. Zuiderdiep. T. 23. T.-Adr.: Dekema Camphuis. Zweigniederlassung der Steenkolen-Handelsvereinigung in Utrecht. Verkaufsbureau für Holland des Rhein-Westf. Kohlen-Syndikats u. d. Rhein. Kohlenhandel- u. Reederei-Ges. Leitung der Filiale: Finna Dekema & Camphuis. Lagerplätze. Weitere Filialen in Amsterdam, Rotterdam und Leeuwarden.

Haarlem.

- Hauptstadt der Prov. Noordholland, 68 997 Einw., Arrondissementshauptstadt. Knotenpunkt der Eisenbahn Rotterdam-Amsterdam.
- Arrondissement-rechtbank. Präsident: Mr. J. W. Losecaat Vermeer.

Advokaten und Rechtsanwälte (*) bei der Rechtbank:

- *Th. de Haan Hagenholtz, *N. G. Cnoop Koopmans, W. Jager Gerlings, J. Enschedé Jz., *Jhr. P. W. van Styrum, C. Enschedé, *P. Willekes Mac Doanald, *H. Ph. 't-Hooft, *W. Cnoop Koopmans, *J. Spoor, J. W. Walig (Zaandijk), H. J. D. D. Enschedé, *C. H. van Meurs, B. baron Mackay, *A. Moens (Beveerwijk), *A. A. Scheeman, *J. J. de Graaff, *P. Tideman, *Jhr. E. H. E. Teding van Berkhout, *Jhr. J. W. Schorer, *A. H. J. Merens, *W. N. J. M. Smit, *P. Tjeenk Willink, *J. Lief-tinck, *H. Tuymelaar, *W. Renier, *J. H. Thiel, Jhr. C. A. Elias (Zaandam), *G. H. J. van der Meulen, *L. J. van Toulon van der Koog, *A. C. M. Leesberg, *J. F. E. Boele (Zaandam), M. Slingenberg, H. R. Ribbins, C. W. Thöne, Dr. K. P. Vis, D. H. Andreae.

Deurwaarder bei der Rechtbank: D. A. W. Henskes (Haarlem), H. de Groot (Haarlemmermeer), M. J. Waning (Haarlem). Ph. M. Sigling jr. (Parmerend), J. N. Wamler (Haarlem), H. v. d. Weetering (Zaandam).

Kantongerecht Haarlem. Deurwaarder: L. A. Glaser. Notare: W. K. Loeff, C. A. Joekes, J. Willems, M. N. Beets, B. E. C. Seignette, P. F. de Bordes, M. J. K. Versfelt, A. J. C. Daamen (Obdam), J. C. Burkens, J. Ratelband, J. Koolhoven, D. W. van Niekerk, J. A. Wilkens.

Zoll-(Steuer-)Inspektion: J. F. van Nieuwkuyk. Ontvanger (für Zölle u. Akzisen): A. Merens; (für die Aussengemeinden): G. G. A. Meuwissen.

Ingenieur van den Rijkswaterstaat (für den Merwedekanal): J. C. Scharp, Ing. 3. Kl.

Distrikts-Inspr. für den Eisenbahndienst: A. R. Witkop. Gemeindehaus. Sekretariat T. 149.

Bürgermeister: Jhr. mr. J. W. G. Boreel van Hogelanden. T. 178.

Kamer van Koophandel en Fabrieken te Haarlem. Vorsitzender: Joh. Enschedé.

Gemeinde-Hafenmeister, Kleverpark. T. 277.

Speditionsgeschäfte.

P. A. Allebrandi, Spedition u. Kommission, Zollabfertigung und Lagerung. Inhaber: Theod. Allebrandi. Zentrale in Amsterdam. Niederlassung auch in IJmuiden. Spezialität: Verzollung und Transport von Maschinen und Fabrik-Installationen.

H. J. Felje, Raamvest 53, Ravelingsteeg 13. T. 1292. Speditionsgeschäft, Transportübernahme, Lagerhaus. Van Gend & Loos, Ged. Ordegr. 100. T. 289. (Siehe Zentrale in Arnheim.) Direktor in Haarlem: H. van Veen.

Schroefstoombootdienst, Directeur T. Pronker, Spaarne 40. Dienst Haarlem-Rotterdam u. Zwischenplätze.

Stoompakshuitdienst Plaijne & Blansert, Spaarne, bei der „Waag“. T. 478. Dienst Haarlem-'s-Gravenhage-Delft u. Schiedam.

Vogelpool & Noorwegen, Spaarne 59. T. 1069. Dampferdienst Rotterdam, Utrecht, Amsterdam, Haarlem (tägl. Dienst). Zentrale in Amsterdam. Filialen in Rotterdam u. Utrecht.

A. van Zijl, Motor-Frachtdienst Haarlem-Delft-Rotterdam. Bureau: Spaarne 39. T. 691. Inhaber: H. van Keulen. (Siehe auch Rotterdam.)

Schiffswerften.

G. J. Beus en Zoon, Schiffbau in Holz und Stahl. Reparatur, 4 Längshellinge 40 m, Motorboote und Jachten, Werften Noorder-Spaarne u. Veerpolder. T.-Adr.: Beus Haarlem. Inhaber: J. Beus.

Naaml. venn. „Werf Conrad“, Schiffswerft u. Werkzeugfabrik, Spaarndammerweg 6. T. 26. T.-Adr.: Werfconrad Haarlem. Direktor: P. Goedkoop Dzn. Herstellung von Baggern etc.

N. V. Werf „Hubertina“ voorheen W. H. Jacobs, Veerpolder. T. 422. T.-Adr.: Hubertina Haarlem. Schiffswerft, Maschinen- u. Kesselfabrik. Direktoren: W. G. H. Jacobs u. P. F. Bunge.

Peltenburg & Zonen, Schalkwijkstr. 9. T. 64. T.-Adr.: Peltenburg Haarlem. Schiffsbauanstalt, Teilhhaber: H. T. Peltenburg, Th. U. Peltenburg, P. J. L. Peltenburg.

Haarlemmermeer.

Gemeinde, 18 470 Einw., Arrondissement Haarlem, Prov. Noordholland. Die Gemeinde setzt sich aus weithin zerstreuten Ansiedlungen zusammen, die an der Stelle des jetzt trocken gelegten Haarlemers Meers entstanden sind.

Kantongerecht Haarlemmermeer. Dourwaarder: H. de Groot (a. b. der Rechtbank zu Haarlem zugelassen).
Notar: C. F. J. Heinsius.
Ontvanger: c. a. J. D. Wichman.
Bürgermeister: J. W. Lantendorffer.

Schifffahrt.

J. A. de Boo, Hooddorp. T. 1. Beurtschiffer.
Stoombootmij. „Carsjens“, Ringdijk, Haarlemmermeer, T. 23 (Amt Aalsmeer).

Hansweert (Gem. Krainingen).

Wichtige Zollstation für die Rheinschifffahrt (von Antwerpen nach dem Rhein), zur Gemeinde Krainingen gehörig, Arrond.-rechtbank Middelburg, Prov. Zeeland, Kantonger. Goes, Bahnhöfe der Strecke Breda-Vlis-singen der Staatsbahn in Krainingen und Vlakte-Schleuse des Zuid-Beveland-Kanals u. Hafen.

Notar: M. Sehran in Krainingen.
Belgisches Konsulat. Vizekonsul: J. L. F. A. de Groof.
Zoll-(Steuer-)Inspektion: E. J. v. d. Bovenkamp.

Ontvanger: c. a. J. Broeder.
Bürgermeister (in Krainingen): J. H. O. Dominicus.
Hafenmeister: B. J. Elsmann.

Speditionsgeschäfte.

*Van den Brink. T. 2. T.-Adr.: Vandenbrink Hansweert. Kommissionär, Spediteur. Agent der Société anonyme de remorquage à Helice in Antwerpen. Agent versch. Versicherungsgesellschaften.
F. V. de Groof. T. 4. T.-Adr.: Degroof Hansweert. Spediteur, Havarie-Kommissar. Versicherungen.
C. Noels. T. 6. Schleppdienstunternehmer.
*J. D. de Raad. T. 1. T.-Adr.: Deraad Hansweert. Kommission, Spedition u. Befrachtung, Schiffsver-zollungen. Agenturen von Brand-, Kasko-, Trans-portversicherungen und Dampfschleppbooten. Ge-gründet 1877.

Schiffswerten.

Gebrs. Ribbens. T. 5. Schiffsbauemeister.
Gebr. Ribbens, Bakker & Co. T. 8. Schiffswert

Harlingen.

Seestadt an dem Zuidersee, 10 322 Einw., Arrondissem. Leeuwarden, Prov. Friesland. Station der Staats-bahnlinie Harlingen-Groningen (nach Oldenburg).

Konsulate.

Dänisches Konsulat (für Friesland mit Vlieland und Terschelling): D. Fontein.
Deutsches Konsulat: S. Hannema.
Französes Konsulat (für Friesland): J. Fontein.
Konsulat für Grossbritannien u. Irland: D. Fontein Hz.
Italienisches Konsulat: D. Fontein Hz.
Norwegisches Konsulat: P. D. Matak Fontein.
Portugiesisches Konsulat: A. Fockens.
Russisches Konsulat (für Harlingen und die Küste Frieslands): J. J. Harmens, Konsularagent.
Schwedisches Konsulat: J. H. Harmens.
Kantongerecht Harlingen. Dourwaarder (a. b. d. Rechtbank zu Leeuwarden zugelassen): E. Kuipers.
Advokat bel der Rechtbank zu Leeuwarden: A. H. van Kleffens.
Notare: Mr. A. H. van Kleffens, S. Okkinga.
Zoll-(Steuer-)Inspektion: H. L. J. N. Dufour.
Ontvanger: N. Kikke.
Hafenmeister: W. Schippers.
Bürgermeister: J. Hora Adema.
Kamer van Koophandel en Fabrieken te Harlingen. Vorsitzender: D. Fontein Hz.

Schiffsmakler und Spediteure.

S. Fekkes, Noorderhaven. T. 11. T.-Adr.: Fekkes Harlingen. Schiffsbefrachter, Spediteur für das Binnenland. Agent d. „Nieuwe Leeuwarder Stoom-

boot Mij“ (Dienst Leeuwarden-Amsterdam). Handel in Kies, Schutt, Fluss-, u. Dünsand.

J. Fockens, Breedeplaats. T. 19. Spedition, regelm. Dampfschifffahrt Harlingen-London.

Van Gend & Loos. (Siehe Zentrale in Arnheim.) Direktor in Harlingen: J. Arends Wd.

F. Harmens & Co., Voorstr. T. 9. T.-Adr.: Harmensch. Inhaber: D. Harmens, Leeuwarden. Spediteure und Schiffsmakler. Agenten der: General Steam Navigation Company Ltd., London (Dampfschifffahrt Harlingen-London).

C. Kuhlman Jzn. T. 23. T.-Adr.: Kuhlman Harlingen. Dampf- und Segelschiffs-Agent Befrachtungs-, Klarierungs-, Assekuranz-, Kommissions- und Speditionsgeschäft. Havarie-Kommissar für eine grosse Zahl von Versicherungs-Gesellschaften.

Wm. H. Müller & Co., Brouwerstr. 12. T. 6. T.-Adr.: Mineral. Schiffsmakler u. Spediteure. Zentrale in Rotterdam (siehe diese). Zweigbureau: Willemshaven. T. 18

Repko & Co., Breedeplaats. T. 1. T.-Adr.: Repko. Schiffsmakler. Agenten der Dampfschifffahrt Harlingen-London.

Scheepvaart en steenkolen maatschappij Harlingen-Gooie. Agent in Harlingen: D. C. Mulder.

T. Vellinga & Co., Zuiderhaven. T. 4. T.-Adr.: Vellinga. Schiffsmakler u. Spedition. Direktion der Noord-Niederländischen Scheepvaart Mij. Reederi. Inhaber u. Direktor der N. N. S. M.: T. Vellinga. Prokurist: Jac. Vellinga.

J. & S. Wiarda, Brouwerstraat 12. T. 5. T.-Adr.: Wiarda. Inhaber: J. N. Wiarda u. Jac. Fontein. Schiffsmakler u. Spediteure. Agenten der Dampferlinie London-Hull u. Leeth. Importeure von Steinkohlen.

(Den) Helder.

Stadt u. Festung an dem Helderkanal (Verbindung zum Nordholland, Kanal), 26 774 Einw., Arrondissem. Alkmaar, Prov. Noordholland. Station der Strecke Helder-Amsterdam, 1 km östlich der Stadt liegt Nieuwe Diep, der Hafen am Eingang des Nordholländischen Kanals.

Konsulate.

Belgisches Konsulat (für Helder, Alkmaar, Enkhuizen, Wieringen, Hoorn, Medemblik u. Schagen): W. J. van Neck.

Dänisches Konsulat (für Helder und die Nordküste von Noordholland, von Petten bis Wieringen einschliesslich Texel):

Kantongerecht te Helder. Dourwaarder: W. Biersteker. Dourwaarder b. d. Rechtbank zu Alkmaar: H. Kwent.

Notare: C. Stammes, H. E. Beeckman.
Zoll-(Steuer-)Inspektion: C. M. Cremer.

Ontvanger: J. Noë.
Bürgermeister: A. J. J. van Steijn. T. 34.

Bureau der Gemeindewerke: Kerkgracht T. 71.
Kamer van Koophandel en Fabrieken te den Helder.

Vorsitzender: v. Aklite.

Reichshafenamt: Buitenhaven. T. 28.

Reeder, Spediteure, Schiffsmakler.

Duinker, Goedkoop & Co., Binnenhaven. T. 17. Schiffsmakler.

Van Gend & Loos, Weststr. 42. T. 5. (Siehe Zentrale in Arnheim.) Direktor in Helder: F. Mulder.

*C. N. van Koningsbrugge, Loodsgracht T. 75. T.-Adr.: Koningsbrugge. Schraubenbootdienst von Helder nach Rotterdam sowie nach Alkmaar, Krommeuil, Westzaam, Haarlem, Leiden, 's-Gravenhage, Delft und Gouda. 2 Schraubenmotorboote „Berta I und II“. Spedition und Möbeltransport.

P. F. van Koningsbrugge. Motorbootdienst den Helder-Alkmaar. Niederlassung in Zaandam.

W. J. van Neck, Nieuwediep (Helder). T. 17. T.-Adr.: Vanneck Schiffsmakler, Havarie-Agent. (Firma Duinker, Goedkoop & Co.)

Gebr. Zurmühlen. Dampfbootdienst: Agent C. J. Badart. Kontor: Binnenhaven. T. 45. Schlepp-

dienst: Agent J. Visser, Ankerpark. T. 29.

Schiffswert.

Naamlooze vennootschap „de Lastdrager“, Nieuwediep (Helder). Schiffszimmerwert, Bau und Reparatur von hölzernen und eisernen Fahrzeugen, Schiffschmiede. Telef. Lit. B. T.-Adr.: Lastdrager Nieuwediep. Direktoren: G. J. Verheij u. E. J. Bok.

Helmond.

Stadt an der Aa und dem Süd-Wilhelmskanal, 14 220 Einw., Arrondissement Roermond, Prov. Noordbrabant. Station der Staatsbahnlinie Vento-Rotterdam.

Kantongerecht Helmond. Deurwaarder: J. C. van Moorsel.

Rechtsanwalt beim Kantongericht: Mr. Brink. **Deurwaarder bei der Arrondissement-Rechtbank:** J. M. van Nieuwstadt.

Notare: J. F. van Aalhen, J. M. Dijkhoff. **Zoll-(Steuer-)Inspektion:** J. H. Rochell.

Ontvanger: c. a. K. de Graaff.

Bürgermeister: A. H. van Hoeck. T. 120.

Kamer van Koophandel en Fabrieken te Helmond. Vrositzender: M. van Hout.

Spediteure u. Schiffahrtsunternehmer.

Gebr. v. d. Boom, Ged. Haven K. 117. T. 59. Dampfbootunternehmer. Helmond-Rotterdam u. Schraubendampfer „Batavier“ von Helmond nach Amsterdam.

Van Gend & Loos (H. Colignon & Co.), Beugelsplein D. 4. T. 173. Zentrale in Arnheim (siehe diese). Direktor: H. F. Ph. J. van de Ven.

G. H. Hoebbergen, Ameidesingel C. 186. T. 189. Spediteur, Frachtfuhrmann.

Naaml. Vennootschap „Helmondsch Industrie“, Kanaal K. 112a. T. 72. Dampfbootunternehmer Helmond-Amsterdam.

Hengelo.

Flecken, 18 165 Einw., Arrondissement Almelo, Prov. Overijssel, Kantonger. Enschedé. Knotenpunkt der Staatsbahnlilien Arnheim-Salzbergen, H.-Gronau u. H.-Almelo und der Eisenbahn Boekelo-H.

Rechtsanwälte: M. G. ten Cate, H. W. Groeneveld.

Ontvanger: c. a. Jhr. G. J. van der Wijck.

Eisenbahn-Reparatur-Werkstätte.

Bürgermeister: Mr. N. A. Tonckens.

Gemeindehaus. T. 1.

Kamer van koophandel en fabrieken te Hengelo. Vors.: R. A. de Monchy.

Spediteure.

Van Gend & Loos, Telgen. T. 36. Direktor: M. G. de Jonge, wd. Zentrale in Arnheim.

s'-Hertogenbosch (Herzogenbusch), kurzweg auch 's-Bosch genannt.

Hauptstadt der Prov. Noordbrabant, an der Dommel, der Aa und dem Zuid-Willems-Kanal, 34 093 Einw. Knotenpunkt der Staatsbahnlilien Boxtel-Utrecht und Lage Zwaluwe-H., sowie der Eisenbahn Tilburg-Nimwegen.

Belgisches Konsulat. Konsul: J. A. H. van Rijckevorsel.

Französisches Konsulat. Konsularagent: C. Tilman.

Portugiesisches Konsulat. K. van Lauschoot.

Gerechtshof te 's-Hertogenbosch. Präsident: Jhr. mr. P. M. F. van Meeuwen.

Arrondissement-rechtbank. Präsident: Jhr. mr. L. C. J. A. van Meeuwen.

Advokaten u. Rechtsanwälte: W. F. Friijnck (Lith), *E. H. J. M. van Zinnicq Bergmann, *L. A. Rits, J. L. Margraff (Vught), *H. A. Sassen, *H. J. van Leeuwen, *S. W. Hoeleman (Vught), *I. J. Lion, *J. B. W. baron van Hugenpoth tot den Beerenclaanw., *P. H. Loeff, N. C. M. Smits van Oijen, Eindhoven, R. E. Tilman, *L. A. M. Sassen, *M. van der Heyden, H. J. Passtoors (Eindhoven), *G. M. J. Kolfschoten, *E. P. van Lanschoot, *F. J. van Lanschoot, *G. B. J. M. van Zinnicq Bergmann, M. J. A. M. van der Gruiten (Eindhoven), G. E. Passtoors (Eindhoven), *J. A. Swane, *C. E. A.

baron van Hövell tot Westerflier, *L. W. J. Marggraaf, *E. O. J. baron van Hövell tot Westerflier, F. F. J. B. van de Ven (Boxtel).

Deurwaarders bei dem Gerichtshof zu 's-Hertogenbosch: A. W. T. Köp, F. J. A. Merx.

Deurwaarders bei der Rechtbank zu 's-Hertogenbosch: J. Gerris (Waalwijk), J. van der Somme (Eindhoven), J. H. E. Puts (Boxmeer), M. A. Schoenmakers (Oirschot), L. J. F. J. Baudoin, J. J. Brak (Veghel), W. C. Friedli (Heusden), P. A. J. M. Baudoin (Oss), J. J. M. Baudoin, H. N. W. Hendricks, J. J. van Belkom (Oss), M. J. J. Kuipers (Eindhoven).

Kantongerecht 's-Hertogenbosch. Deurwaarder: P. A. van Nieuwstadt.

Notare: V. F. J. J. van de Mortel, L. G. N. van Dullemen, Jhr. A. A. A. M. van der Does de Willebois, mr. H. C. F. Rits, A. L. A. van Meerwijk, R. A. van Heusden (Rosmalen).

Bestuur der provincie Noordbrabant. Commissaris der Koningin: Mr. A. E. J. baron van Voorst tot Voorst. Audienzen Donnerstags. Telefonruf: Lit. „B“, an das Lokalnnetz angeschlossen mit No. 290.

Zoll-(Steuer-)Inspektion: M. J. G. P. A. Arnoulds. **Ontvanger:** J. Schuijleman; für die Aussengemeinden: F. H. van Slooten.

Ingenieurs van den rijkswaterstaat: 5. Arrondissement der 2. u. 3. Direktion: R. H. Gockinga, Ing. 1. Kl.; 7. Direktion: E. R. van Nes van Meerkerk, hoofdng.-directeur 2. Kl.; J. P. Wijtenhorst, Ing. 1. Kl.; O. C. A. van Lidth de Jende, Ing. 3. Kl.

Distrikts-Inspektion für den Eisenbahndienst: H. C. C. van Rijsbergen.

Mij. tot Exploitatie van Staatspoorwegen. Güterbureau: T. 104.

Bürgermeister: Jhr. P. J. J. S. M. van der Does de Willebois.

Gemeentehuis 's-Bosch. T. 150.

Kamer van koophandel en fabrieken te 's-Hertogenbosch. Vors.: Jos. J. van de Ven.

Speditionseschäfte, Schiffahrtsagenturen.

Wed. G. van den Boom.

W. van den Boom, Br. Haven. T. 102.

Concordia, Stoomboot Mij., Breede Haven. T. 172.

Van Gend & Loos, Hoogensteenweg. T. 46. (Siehe auch Zentrale in Arnheim.) Direktor: J. van den Heuvel.

Jacob v. Herwaarden, Breede Haven. T. 393. Spediteur und Frachtfuhrmann.

Jan v. Herwaarden, 's-Hertogenbosche Sloopdienst, Kanaal. T. 143

J. J. Kocus.

G. Kuipers.

L. v. Schijndel, Kanaal. T. 344. In- und ausländ. Schleppdienst.

J. v. d. Schijlt, Zuid-Willemsvaart. T. 33. Rotterdamer Dampfboot.

B. H. Verhuist, Schiffahrtsgesellschaft, Kontor: Breede Haven. T. 107.

J. B. Verschure, Breede Haven. T. 140. Amsterdamer Boot.

C. van Wijnen.

W. Wingerden.

Schiffsbefrachter.

Wed. T. van Giessen.

Wed. J. A. Smits.

Möbeltransportgeschäfte.

P. C. Appel, Verwerstr. T. 95.

E. Strang, Stationsplein. T. 407. Spediteur, Möbeltransport.

Hilversum.

Flecken, 26 417 Einw., Arrondissement Amsterdam, Prov. Noordholland. Knotenpunkt der Eisenbahnen Amsterdam-Winterswijk und H.-Utrecht.

Kantongerecht Hilversum. Deurwaarders: J. P. van Vugt, F. W. P. Harshagen (in Bussum).

Advokaten u. Rechtsanwälte (*) bei der Rechtbank zu Amsterdam: *W. Heineken, A. H. van Nierop, *A. C. N. Pieren, *A. Waszink, *H. J. Tasman, *Th. M. G. T. ridder van Rappard *H. F. H. Wilbrink Holtsema, T. Muller Massis.

Notare: K. J. Perk, J. Lasonder, G. H. van Haastert (in Wamel).

Zoll-(Steuer-)Inspektion: A. E. F. A. baron van Htersum.

Ontvanger: c. a. A. Bruist.

Distrikts-Inspektion für den Eisenbahndienst: J. J. Brutel de la Rivière.

Bürgermeister: J. C. Gülcher.

Gemeindehaus. T. 4.

Speditions- und Schiffahrtsgeschäfte.

B. v. d. Akerboom, Mauritsstr. 6. T. 547. Motorbootdienst Hilversum-Utrecht-Gouda.

J. Willem ten Hoet, Heuvellaan 12. T. 158. Schiffsmakler.

Motorpakschuitdienst op Utrecht en de geheele Vechtstreek J. v. Stavelen, Berensteinscheweg 6. T. 562.

Pakschuitdienst Hilversum-Amsterdam, Schiffer J. Talting, Vaartweg 117. T. 165.

A. C. Sterba, Steijnlaan. T. 241.

Hoek van Holland.

Ort an der Mündung des Nieuwe Waterweg (zur Gemeinde 's-Gravenhage gehörig), Einw., Arrondissement Rotterdam, Prov. Zuidholland, Kantonger. Schiedam. Endpunkt der Eisenbahn Schiedam-H. Ausgangspunkt der nach Harwich führenden Dampferlinie.

Ontvanger: J. H. Claessen in 's-Gravenzande.

Ingenieur van Rijkswaterstaat: G. Redecker, Ing. 3. Kl.

J. J. van Heuveln, Kommissär der Lootsen, Berg-haven O. Z. T. 6.

Schiffahrtsbureaus, Speditoren.

Holland-Amerika-Lijn, Nederl.-Amerik. Dampfschiff-fahrts-Ges. T. 1.

Hudj & Pieters, T. 2. T.-Adr.: Eastern, Schiffsmakler und Speditoren, Agenten der Great Eastern Railway, Zentrale in Rotterdam. Filialleiter: Jhr. E. B. J. Elias.

Louis v. Vugt & Co. T. 4. Speditoren.

Hoogeveen.

Gemeinde, 12 374 Einw., Arrondissement Assen, Prov. Drenthe, Station d. Staatsbahnlinie Meppel-Groningen.

Kantongerecht Hoogeveen. Deurwaarder: K. Visser Nz.

Rechtsanwalt b. d. Rechtbank zu Assen: F. L. Tonckens.

Notare: P. van Andel, J. H. van der Tunk.

Ontvanger: G. J. Landweer.

Bürgermeister: J. Pottinga Sz.

Kamer van koophandel en fabrieken te Hoogeveen.

Vors.: N. Wessels Boer.

Speditions- und Schiffahrtsgeschäfte.

Drentsche Kanaal Mij. T. 13. Direktor: Jhr. J. H. van Holthe tot Echten.

Van Gend & Loos, Hotel Luinge, T. 5. Direktor: J. Flothuis, Zentrale in Arnheim.

Hoogezand.

Dorf, 10 590 Einw., Arrondissement Winschoten, Prov. Groningen, Kantongerecht Zuidbroek, Station der Staatsbahnlinie Harlingen-Nieuweschanz.

Deurwaarder: T. Agterbos jr. (a. b. der Rechtbank zu Winschoten).

Zoll-(Steuer-)Inspektion: J. H. Staal.

Ontvanger: P. Lucieer.

Bürgermeister: J. A. van Roijen.

Gemeindehaus. T. 1.

Kamer van koophandel en fabrieken te Hoogezand (auch für Sappemeer). Vors.: C. R. Sikkens.

Schiffsbefrachter: E. Sunroverste. T. 40.

Hoorn.

Stadt, am Hoornsche Hop (Einbuchtung des Zäldersee) gelegen, 11 050 Einw., Arrondissement Alkmaar, Prov. Noordholland. Knotenpunkt an der Eisenbahn Zaandam-Enkhuizen. Hafen, Kanal nach Alkmaar.

Kantongerecht Hoorn. Deurwaarders: E. Ruyter, C. Jongbloed (Enkhuizen).

Rechtsanwalt bel der Rechtbank zu Alkmaar: A. A. Harizenga.

Deurwaarder bel der Rechtbank zu Alkmaar: J. W. Woestenburg.

Notare: H. W. J. Sannes, F. L. Booy, P. Bos.

Zoll-(Steuer-)Inspektion: A. L. Boot.

Ontvanger: E. F. Manden.

Ingenieur van den Rijkswaterstaat: V. J. P. de Blocq van Kuffeler, Ing. 3. Kl.

Bürgermeister: H. W. de Joncheere.

Gemeindehaus. T. 2.

Kamer van koophandel en fabrieken te Hoorn. Vors.: J. Chr. Th. Utermöhlen.

IJmuiden.

Seehafen, an der Mündung des Noordzeekanaals, Prov. Noordholland, zur Gemeinde Velsen gehörig.

Der Nordseekanal und die Hafenanlagen bei IJmuiden sind einheitlich bereits unter „Amsterdam“ behandelt worden. (Siehe Seite 160.)

Schiffahrts- und Speditions-geschäfte.

P. A. Allebrandt, Spedition u. Kommission, Zollabfertigung und Lagerung, Zentrale in Amsterdam (siehe diese). Niederlassung in Haarlem.

Hooglant Y van Herwerden, Vischstr. C. 3. T. 4 (Amt Velsen). Schiffsbefrachter.

S. P. Kuijper, Vischstr. C. 3. T. 4. Agent des Schleppdienstes der Fa. Gebr. Goekoop. Inkasso.

A. D. Schathorn, Rijksweg C. 3. T. 44. Agent der Scheepvaart en Steenkolen Mij. und der Internat. Sleepdienst-Mij.

W. Sparreboom, Kanalstr. 53. T. (Lokalnetz) 8, (Fernnetz) Lit. B. Agent der Sleepdienst Reederij A. D. Zur Mühlen.

Van Vliet & Co., Kanaalstr. 79. T. 3. T.-Adr.: Uitkyk, Postfach (postbox) 2. Schiffsmakler. Inhaber: M. J. Schuitmaker in IJmuiden und Witwe K. C. van Vliet in Haarlem. Agenturen: Norddeutscher Lloyd, Bremen, Deutsch-Australische D.-G. Hamburg, Deutsch-Amerikanische Petroleum-Ges., Hamburg, American Petroleum Company, Rotterdam, Vereinigte Bugsier- und Frachtschiffahrt-Ges., Hamburg und für mehrere Reedereien und Schiffsmakler.

A. van Zijl, Bloemstraat 43c. Motor-Frachtbootdienst Haarlem-Delft-Rotterdam u. Amsterdam-IJmuiden.

Steinkohlengrosshandlung.

Henri v. d. Bergh, Prins Hendrikstr. 15. T. 42. Vertreter: H. Mulder. Steinkohlengrosshandlung in Amsterdam und Rotterdam.

Kampen.

Stadt, am l. Ufer der IJssel, unweit der Mündungen, 20 017 Einw., Arrondissement Zwolle, Prov. Overijssel.

Endpunkt der Nederl. Zentralbahn Utrecht-Kampen.

Kantongerecht Kampen. Deurwaarder: G. van Oorschot (a. b. d. Rechtbank Zwolle).

Advokaten u. Rechtsanwälte: *J. Nanninga Uitterdijk, *P. A. G. van Diggelen, *K. H. Lubach, *J. van den Oever.

Zoll-(Steuer-)Inspektion: J. H. A. Bonman.

Ontvanger: c. a. J. Blok.

Bürgermeister: Mr. J. D. A. E. van Blommestein.

Kamer van koophandel en fabrieken te Kampen. Vors.: C. Kalff.

Speditions- und Schiffahrtsgeschäfte.

Van Gend & Loos, Direktor: C. J. Kooman. Zentral-Inspektion für Holland in Arnheim.

Gebrs. de Groot, IJselkade. T. 24. Dampfschiffahrt und Spedition.

H. J. de Jong. (Ohne Gewähr.)

A. B. de Rode. (Ohne Gewähr.)

G. J. Zeger de Haan, IJselkade. T. 27. Spedition, Dampfschiffahrt.

Kinderdijk siehe Alblasserdam.

Krimpen-aan-de-Lek.

Gemeinde, 2623 Einw., Arrondissement Dordrecht, Prov. Zuidholland, Kantongerecht Ridderkerk.

Bürgermeister: A. L. van Haften.

Schiffswerften.

J. & K. Smit. T. 2.
K. G. Smit. T. 1.

Leeuwarden.

Hauptstadt der Prov. Friesland, am grossen Kanal zwischen Harlingen u. Groningen, 34 397 Einw., Arrondissement Leeuwarden.

Belgisches Konsulat (für Friesland). Konsul: D. Harmens.

Französisches Konsulat. Konsularag.: J. D. C. Stöcker.

Portugiesisches Konsulat. G. Gratama.

Spanisches Konsulat. H. G. W. Sprenger.

Gerechthof te Leeuwarden. Präsident: Mr. B. W. N. Servatius.

Advocaten u. Rechtsanwält (*): J. Tjebbes, A. H. van Kleffens (Harlingen), *L. Wolff, *C. A. Römer, J. U. van Hettinga Tromp, C. Beekhuis, J. Verwer, *J. van Loon, J. A. Stoop, *H. Okma (Sneek), *A. Burger, *P. Kingma Boltjes (Jorwerd), *J. H. Beucker Andrae, *P. C. Andrae (Sneek), *J. F. de Jong Posthumus, *S. Vellenga, *C. Kapteyn (Lekku), *D. Okma (Sneek), A. van Giffen, *M. E. Hepkema, *W. Tjisma, *F. G. van Binsbergen, *J. Swart.

Deurwaarders: B. van der Schoot, H. van der Woude.

Arrondissement-rechtbank Leeuwarden. Präsid.: Jhr. mr. J. J. Gockinga.

Advokaten u. Rechtsanwält: wie beim Gerichtshof. Deurwaarders: J. P. Oostingh (Buitenpost), J. W. Drijfhout (Sneek), J. Rodenhuis (Sneek), P. Oostingh Franeker), G. Keikes (Bolsward), J. Westra (Leeuwarden), T. Hoogeveen (Bergum), P. de Vries Hz. (Dokkum), G. Heeringa (Berlikum), E. Kuipers (Harlingen), W. H. W. v. Calsbeek (Leeuwarden). Kantonrecht Leeuwarden. Deurwaarder: S. van der Woude.

Notare: A. Ottema, mr. J. Tjebbes, A. B. Sjerps, B. Schmidt, A. Andringa, mr. A. van Giffen, J. H. Berghuis.

Zoll-(Steuer-)Inspektion. 1. Abt.: L. C. baron van der Feltz. 2. Abt.: J. M. Mulder.

Ontvanger (Zölle, Akzisen etc.): P. A. de Rochefort; (für die Aussengemeinden): J. H. Coolhaas.

Distrikts-Inspektion für den Eisenbahndienst: M. R. Idema Gredanus.

Bürgermeister: A. E. Zimmermann.
Kamer van koophandel en fabrieken te Leeuwarden. Vors.: P. Attema Dz.

Speditoure.

Van Gend & Loos. (Siehe Zentrale in Arnheim). Direktor: W. J. Keyser.

Wed. J. Huisinga. T. 381. Speditour, Kommissionär, Einklarierungen. Agent für die Dampfbootdienste Maastricht-Groningen und Zuidbroek-Harlingen.

E. Posthuma, Raadhuisplein 1, 34. T. 80. Speditour, Reederei.

Nieuwe Leeuwarder Stoomboot Mij., Willemskade 37. T. 2. T.-Adr.: Stanfries. Güterdienst zwischen Amsterdam-Franeker, Harlingen u. Leeuwarden mit 9 Dampfbooten, tägl. Dienst, ferner zweimal in der Woche Dienst zwischen Zaanstreek-Franeker, Harlingen und Leeuwarden. Direktoren: E. Postma und M. D. Reijnders. Agentur in Amsterdam.

Schiffsbefrachter.

P. Cousijn.
W. van der Meer.
H. Smits.

Kohlengrosshandlung.

Steenkolen Handelsvereinigung. Leiter der Filiale: Siebesma & Prins.

Siebesma & Prins. T. 184. T.-Adr.: Siebesma Prins. Grosshandlung in Kohlen, Koks u. Briketts. Zweigniederlassung der Steenkolen-Handelsvereinigung in Utrecht, Verkaufsbureau für Holland des Rhein- Westfälischen Kohlen-Syndikats und der Rheinischen Kohlenhandel- und Reederei-Ges. Lagerplätze.

Schiffswerft.

Molema, Landweer & Co.

Leiden.

Stadt, am Alten Rhein, 56 724 Einw., Arrondissement 's-Gravenhage, Prov. Zuidholland. Knotenpunkt der Linie Rotterdam-Amsterdam d. holl. Eisenbahn, der Linie L.-Woerden (Utrecht). Kanal nach Haarlem.

Kantongerecht Leiden. Deurwaarder: C. van Heuzen Jr. Advocaten und Rechtsanwält bei dem Hoogen Rad der Nederlanden in 's-Gravenhage in Leiden: *H. G. Gordon, *O. W. Sipkes, *J. H. Goldsmit, H. Vos, E. C. Wiersma, *J. C. van der Lip, *P. J. M. Aalberse, *H. M. A. Coebergh, *P. van der Elst, *P. A. Barge, *H. F. Wolfson, *P. E. Briët, *A. J. Fokker, *L. W. H. A. Harloff, *Chr. H. Beekhuis, H. W. C. J. de Jong, *Ph. B. Libourel.

Deurwaarder bei der Rechtbank te 's-Gravenhage: J. F. Tennis, P. H. van Thiel.

Notare: Mr. J. A. F. Coebergh, W. F. Kaiser (in Rotterdam), mr. L. M. J. H. Kerstens, J. A. van Hamel (Oldenmarkt), mr. C. H. P. Klaverwijden, L. J. C. A. Gordon, J. J. ter Laag Cz., J. F. Meniers, A. D. Vijgh.

Rijksuniversiteit te Leiden. Vorsitzender Kurator: Mr. C. Fock. Fakultäten: Theologische, Rechtsakul-tät, Medizinische, Naturwissenschaftliche, Philo-sophische.

Bibliothek. Bibliothekar: Dr. S. G. de Vries.
Zoll-(Steuer-)Inspektion: P. Dubois.

Ontvanger (Zölle und Akzisen): H. H. J. van Ebben-horst, (Aussengemeinden): W. C. Kuijk.

Bürgermeister: Mr. N. de Ridder.
Kamer van koophandel en fabrieken te Leiden. Vors.: H. C. Jata.

Speditoure und Schiffsbefrachter.

R. Broesterhuizen, Haven 40. T. 683. T.-Adr.: Broe-sterhuizen Leiden. Schiffsbefrachter, Schlepplienst, Kommissionshandel in Baumaterialien.

Rolland & Co.
Stoombootmij. „Carsjens“, Oude Wetering und Haven. T. 67. Auch in Haarlemmermeer.

C. Verra.

Lobith.

Dorf, zur Gemeinde Herwen en Aerdt gehörig, Prov. Gelderland, holländ. Zollstation für die Rheinschiffahrt, 2 km von der preuss. Bahnstation Elten.

Zoll-(Steuer-)Inspektion: J. P. Schippers.
Ontvanger: c. a. C. Crabbendam.

Speditionsgeschäfte, Verzollung.

P. van Baalen. T. 14. T.-Adr.: Vanbaalen. Zollab-fertigung, Assekuranz.

Th. G. J. Daams. T. 15. T.-Adr.: Daams Lobit. Speditour u. Agent für verschied. Rheinschiffahrts-Ges., Reedereien u. Transport-Unternehmungen. Schnellste Zollabfertigung an mehreren Lande-brücken. Schiffbesitzer und Vertreter von Schiffshypothekenbanken. Generalagentur und Havarie-Kommissar von mehreren erstklassigen deutschen und holländischen Schiffs- und Transport-Versiche-rungs-Gesellschaften.

W. F. d'Harvant. T. 13. T.-Adr.: Dharvant. Zoll-abfertigung. Vertretung mehrerer Transport- und Schiffahrts-Gesellschaften. Inhaber: W. F. d'Har-vant, L. van der Kemp, J. C. Wichers, J. d'Har-vant. Gegründet 1816.

D. G. van Hüls. T. 12. T.-Adr.: Vanhüls. Zollab-fertigung, Ein- und Ausklarierung für die Rhein-schiffahrt, Kasko-, Unfall- u. Haftpflichtversich. Vertreter vieler Rhein- und Seeschiffahrts-Gesell-schaften, Rangfahrten und Transporthäuser. Eigene Anlagebrücke zwecks Beschleunigung der Dampfer-Klarierung. Vertreter der „Schweiz“, Allegem. Vers.-Ges., der „Zürich“, Allegem. Unfall- u. Haft-pflicht-Vers.-Ges., beide in Zürich, sowie der „Binnenlandsche Vaart-Risico-Societeit“ in Amster-dam. Inhaber: G. van Reemen, Lobith.

Wed. F. W. van Huls. T. 23. Spedition.

W. J. Publiekhuysen. T. 17. T.-Adr.: Publiekhuysen Lobith. Spedition, Grenzabfertigung, Assekuranz. Inhaber: Joh. J. Publiekhuysen, W. J. Publiek-huysen, Agentur der Köln-Düsseldorfer Dampfschiff-

fahrts-Ges. Joh. J. Publiekhuysen ist Eigentümer von 3 eis. Schiffen mit einer ges. Ladungsfähigkeit von 1950 t.

Schiffswert.

Gebr. Bodewes. T. 19. Schiffswert, Längsheiling. Inhaber: G. und J. Bodewes.

Lonneker.

Dorf, 15 475 Einw., Arrondissement Almelo, Prov. Overijssel, Kantongerecht Enschedé.

Bürgermeister: M. A. H. M. Storrink.
Gemeindehaus, Hengelochweg 20. T. 15 (Amt Enschedé).

Maasluis.

Stadt, am Nieuwe Waterweg, 8694 Einw., Arrondissement Rotterdam, Prov. Zuidholland, Kantongerecht Schiedam. Station der Strecke Schiedam-Hoek van Holland.

Konsulate.

Deutsches Konsulat (auch für Hoek van Holland). Konsularagent: A. J. van der Paauw (dem Konsulat in Rotterdam unterstellt).

Britisches Konsulat: G. Dirkzwager.

Norwegisches Konsulat (für Maasuis, Hoek van Holland und die Küste von Hoek van Holland bis einschliessl. Noordwijk aan Zee): N. M. Dirkzwager.

Notar (auch für Molenaarsgraaf u. Middelharnis): G. B. Stehouwer.

Ontvanger: c. a. P. J. N. van Os.

Bürgermeister: Jhr. M. van den Brandeler.

Handelshafen, 138a mit Eis-Verb., 600 m Ladeplätze, 40 m Kaiwand. Vorhafen u. Binnenhafen, letzterer hauptsächlich von der Fischerei benutzt. 2 Handkrane, stärkster Kran 10 t Tragkraft. In den Hafen können Schiffe mit 4 m Tiefgang einfahren. **Verwaltung:** Stadt. **Hafenverwaltung** (Bürgermeisteramt). **Hafenmeister:** K. Ebes. An Abgaben werden erhoben: Hafengeld. An Sonn- und Feiertagen keine Beschränkung im Hafenbetrieb.

Schiffsagenten.

G. Dirkzwager Mzn., Haven Wijk B. 108, T. Lit. „A“ (an das Lokaltelefonnetz nicht angeschlossen).

Scheepsagentuur Hoek van Holland, T. 1691 (Amt Rotterdam). T.-Adr.: vanderpaauw Maasluis. Direktor: A. J. v. d. Paauw, Goort v. Wijnkade D 70a.

Reedereien.

***Nico M. Dirkzwager,** Reederei, Handlung in Tauwerk, Konsul von Norwegen.

N. van Gelderen, T.-Adr.: Vangelderden Maasluis. Reederei, Küfererei u. Fischhandel.

Thrb. Gribling, Häringsreederei. 2 Fischerbagger.

W. Janzen & Co., Reederei, Häringsfischerei, Direktor W. Janzen.

Klinge & Poortman vormalig Maatschappij voor Zeevisscherij. T.-Adr.: Logger. Reederei, Fischhandlung, Küfererei.

Cornells van der Marel, T.-Adr.: vandermarel. Reeder. Kommissionär in Effekten, Agenturen.

Schiffswert.

Scheepswerf „De Volharding“, T. 1691 (Amt Rotterdam). Direktor: A. J. v. d. Paauw, Goort v. Wijnkade D 70a. Geschäftsführer: C. Regoilt, Schamplein.

Maastricht.

Hauptstadt der Prov. Limburg, an der Mündung der Jaar in die Mass, 36 257 Einw., Knotenpunkt der Eisenbahnen Aachen-Antwerpen, Lüttich-Maastricht u. Maastricht-Venlo.

Konsulate.

Belgisches Konsulat (für Limburg): M. Schols van Beethoven.

Deutsches Konsulat (für Limburg): Mr. L. C. E. Haex, Vizekonsul.

Französisches Konsulat: Mr. A. P. D. Bauduin, Konsularagent.

Portugiesisches Konsulat: R. van Geldern.
Arrondissement-rechtbank. Präsident: Mr. C. M. A. J. Bergers.

Gerichte und Behörden.

Advokaten u. Rechtsanwäite (*): G. A. A. Tripels, E. E. E. Sassen, *H. M. A. Savelberg, *A. P. D. Bauduin, *A. H. E. Gadiot (Sittard), *F. J. J. Janssen, *M. J. H. H. Paulussen, *A. P. E. A. Wijnaans, *E. J. H. Jaspar, *R. von Geldern, *L. E. C. Haex, *J. J. H. Klijnen, A. C., Haex, *M. L. G. Schous, *K. H. M. van Oppen, *Jhr. E. L. Alting von Geusan, *F. Th. A. Tripels.

Deurwaarders: A. J. A. Tamms (Sittard), M. E. Klijnen (Maastricht), A. van Engeshoven (Maastricht), W. Evers (Meerssen), P. L. Odekerken (Gulpen), P. L. Kengen (Heerlen), P. H. Vaessen (Maastricht).

Kantongerecht Maastricht. Deurwaarder: H. H. M. Boesmans.

Notare: A. Nierstrasz, J. M. H. Quaedyk, mr. P. H. Haanebrink, J. J. A. Bauduin, J. Th. Quix, J. M. M. H. Merckelbach.

Bestuur der provincie Limburg. Commissaris der Koningin: Jhr. mr. G. L. M. H. Ruys de Beerenbrouck. Audienzen Samstags von 9 bis 12 Uhr.

Directie der directe belastingen, invoerrechten en accijnzen en van den Waarborg en de belasting der gouden en zilveren werken te Maastricht. Direktor: Ph. Top.

Zoll-(Steuer-)Inspektion: L. R. Wentholt.

Ontvanger (für Zölle, Akzisen etc.): C. A. M. Bevers, (für die Aussengemeinden): A. J. H. Hagdorn.

Districts-Inspektion für den Eisenbahndienst: J. G. Ravenek.

Bürgermeister: P. C. H. Bauduin.

Rathaus. Bureau für öffentliche Arbeiten: T. 25, Sekretariat: T. 288.

Kamer van koophandel en fabrieken te Maastricht. Vors.: J. Schnepekens jr.

Speditions- und Schiffahrtsgeschäfte.

Arnold Bonhomme, Helstr. 15, T. 151. T.-Adr.: Bonhomme Maastricht. Spediteure, Sammeldienst mit der Bahn zwischen Maastricht, Amsterdam, Rotterdam, 's-Gravenhage und umgekehrt. Dreimal tägliche Dampfschiffahrt zwischen Maastricht und Lüttich und zurück, für Personen und Güter. Niederlassung in Lüttich (Liège), quai de la Batte. Inhaber: G. u. A. Bonhomme. Vertreter der Speditions- und Lagerhaus-Akt.-Ges., Aachen und der Société de transports internationaux, Genf. Händler in Zink (Vieille Montagne), Zement (Josson Co. & Niel), Kalk etc. Agenten: der Kkl. Niederländische Stoombootmaatschappij, Amsterdam. Passagenagenten: Deutsche Ost-Afrika-Linie, Hamburg; Red Star Line, Antwerpen-Newyork. Durchfrachten nach Aachen, Stolberg (Rhld.), Düren usw. Mitglied des Intern. Möbeltransportverbandes. Trockenes Lager für Möbel. Spediteure u. Dampfschiffsunternehmer, Zollabfertigung Massentransporte.

H. Collignon & Co. (van Gend & Loos). Hauptkontor: Markt 12, T. 210; Nebenkontor: Wilhelmiasingel 2A, T. 355. Direktor: K. Routs. (Siehe auch Zentralen in Antwerpen und Arnheim.)

Drummen-Dejongh, Batterijstr. 48A u. Grandstr. 56, T. 18. T.-Adr.: Drummen-Dejongh, Maastricht. Kommission, Spedition, Zollabfertigung, Möbeltransport, Rollfahrwerk. Kohlen aus dem Kohlenwerk d'Abhooz, Onpeije. Vertreter der Dampf-mühle Nicola Koechlin & Cie., Geestbrug, La Haye.

J. Hoorens, Battalaan 72 T. 415. Spedition.

J. Mellers-Bouwens, 63 Rue Grand Mossé u. Rue des capucines. Spedition, Kommission.

Maastricht-Rotterdamse Stoomboot Mij., Maastricht-'s-Gravenhaag'sche Stoomboot Mij. und Maastricht-Amsterdam-Groningsche Stoomboot Mij. Direktor: H. Oomes, Bassin 9, T. 17. T.-Adr.: Oomes Maastricht. Agenten: in Rotterdam: J. P. Oomes, Maaskade O. Z., in Amsterdam: Te Winkel & Oomes, Amstel.

J. W. Pruppers, Varkensmarkt 1. T. 254. Frachtfuhrmann.

Jules Schaepkens & Cie., Boschstr. 28. T. 141. T.-Adr.: Jules Schaepkens. Spedition, Kommission, Lagerung, Kohlenrosshandlung. Agentur des Norddeutschen Lloyd, Bremen. Dampferdienst zwischen Antwerpen-Maastricht und Lüttich und umgekehrt; Abfahrten alle 5 Tage.

Reederei und Kohlenhandlung.

Ed. Dufrasne, Kl. Gracht 22. T. 164. Schifffahrt und Steinkohlenhandlung. Inhaber: Léon Dufrasne und Albert Dufrasne. Kohlenlager: St. Antoniusstr. 2. Agent des Syndicat des Charbonnages Liégeois in Lüttich. Schiffspark: 7 hölzerne gedeckte Schiffe mit einer Tragfähigkeit von je 170—275 t.

Medemblik.

Stadt u. Hafen an der Zuidersee, 3023 Einw., Arrondissement Alkmaar, Prov. Noordholland. Station der Nebenbahn Hoorn-Medemblik.

Kantongerecht Medemblik. Deurwaarder: A. J. van Schloten (zugleich bei der Rechtbank zu Alkmaar).
Notar: A. K. Ninaber.

Ontvanger: c. a. W. J. Bloot.
Bürgermeister: J. Winkel.

Schiffbauer.

C. op 't Land. (Ohne Gewähr.)
P. Perkhout. (Ohne Gewähr.)
M. Winnubst. (Ohne Gewähr.)

Meppel.

Stadt am Meppeler Diep, 10 867 Einw., Arrondissement Assen, Prov. Drenthe. Knotenpunkt der Eisenbahnen Zutphen-Leeuwarden u. Meppel-Groningen.
Kantongerecht Meppel. Deurwaarder: J. C. W. A. Mac Pherson.

Rechtsanwälte bei der Rechtbank zu Assen: A. Nijssingh, W. Doornbos, J. J. Veurman, J. L. Nijssingh.

Deurwaarder bei der Rechtbank zu Assen: J. Aukes.
Notare: Jhr. mr. R. O. van Holthe tot Echten (Zuidwolde), A. J. Metzlar, J. P. C. Pocken (Beilen).

Ontvanger: F. S. van der Goot; für die Aussengemeinden: C. H. Everhardt.

Bürgermeister: A. F. Meijer.

Gemeindehaus, Wijk 4 No. 10. T. 63.

Kamer van koophandel en fabrieken te Meppel. Vors.: G. Meijboom Hzn.

Spedition- und Schifffahrtsgeschäfte.

Drentsche Stombot Mij, Wijk 9 No. 48. T. 9.
Direktor: E. Beijer, Adj.-Direktor: A. Beijer Hzn.

Van Gend & Loos, Wijk 6 No. 12. T. 46. Direktor: G. D. C. Stephanus. Zentrale in Arnheim.

T. Koopman, Westeinde No. 90. T. 107. Schiffsmakler für das In- und Ausland.

Middelburg.

Hauptstadt d. Prov. Zeeland, auf der Insel Walcheren, 19 329 Einw., Arrondissementhauptstadt. Station der Staatsbahnstrecke Roosendaal-Vlissingen.

Arrondissement-rechtbank. Präs.: Jhr. mr. A. van Reigersberg Versluits.

Advokaten u. Rechtsanwälte (*): *F. N. van der Bitt, *M. J. de Witt Hamer, A. A. J. van den Broecke (Aardenburg), F. J. Sprenger, *A. C. A. Jacobse Boudewijnse, J. Loeff (Koudekerke), A. A. de Veer Gz., *J. de Witt Hamer JGz. (Goes), *J. J. Heyse, *P. Dieleman, J. A. Heyse, *H. Oele, *J. F. van Deinse, *F. B. Evers, *C. L. Gratama Sz., *J. Adriaanse, *J. A. de Wilde (Goes).

Deurwaarders: C. A. Koulon (Middelburg), J. F. Gelineer (Kortgene), J. A. Weisfelt (Oostburg), J. Th. Hendrikse (IJzendijke), A. Huineman (Neuzen), J. C. H. Hollmann (Goes), J. P. Rosier (Middelburg).

Kantongerecht Middelburg. Deurwaarder: J. P. Rosier (auch bei der Rechtbank).

Notare: J. W. Verhulst, D. C. van Nimwegen, J. Hosang, W. Hooline, H. R. Struve.

Directie der directe belastingen, invoerrechten en accijnzen en van den warborg en de belasting der gouden

en silveren werken te Middelburg. Direktor: J. D. A. Hollweg.

Zoll-(Steuer-)Inspektion: H. W. J. Callenfels.

Ontvanger: A. Bakker Mz.; für die Aussengemeinden: S. P. Tismeer.

Ingenieurdirectie van den Rijkswaterstaat (10. Direction Zeeland): A. A. Bekaar, hoofdling.-dir. 1. Kl.

Bestuur der provincie Zeeland. Commissaris der Koningin: Mr. H. J. Dijkmeester. Griffier: Mr. W. Polman Kruseman.

Bürgermeister: Jhr. mr. L. Schorer.

Stadthaus: Markt, T. 31.

Kamer van koophandel en fabrieken te Middelburg. Vors.: J. P. Fokker.

Freies Handelsentrepôt.

Schiffsmakler: Faro & Dhont, Kinderdijk. T. 60. Speditoure.

J. U. Bastiaanse. (Ohne Gewähr.)

Van Gend & Loos, Latijnsche Schoolstr. T. 12. Direktor: B. Mesher Wd. Zentrale in Arnheim.

Schiffsbefrachter.

A. C. de Vos. T.-Adr.: Devos, Middelburg.

Rederei

Middelburgsche Mij. v. Stoomvaart, Rouaansche kaal. T. 49.

Millingen.

Dorf, am Niederrhein, 3273 Einw., Arrondissement Arnheim, Prov. Gelderland, Kantongerecht Nijmegen. Nächste holländ. Bahnstation: Nijmegen, nächste deutsche Bahnstation: Kleve.

Ortvanger: A. Hoogen, kommiss-ontvanger.

Bürgermeister: C. G. Reymers.

Schiffsbefrachter: J. W. v. Lier, T. 1.

Reedereien.

N. V. Stoombootonderneming „Eendracht“. T.-Adr.: Eendracht Millingen. Beförderung zu Schiff von Personen und Gütern zwischen Lobith, Nijmegen, Arnheim und Zwischenplätzen. Direktor: H. Th. Hanssen.

Schiffswertf.

H. H. Bodewes. T. 3. T.-Adr.: Bodewes Millingen. Schiffsbaumeister. Spezialität: Neubau von Schiffen für den Rhein, dessen Nebenflüssen und den Dortmund-Ems-Kanal. Ausführung von Schiffsbauten aller Art, See-, Schlepp-, Frachtdampfern und Motorbooten. In 10 Jahren 100 Schiffe für den Rhein geliefert. Schnellste Ausführung von Reparaturen. Sehr bequemer Queraufzug für Schiffe bis 100 m Länge mit Motorbetrieb.

Nijmegen (Nimwegen).

Stadt am linken Ufer der Waal, 50 684 Einw., Arrondissement Arnheim, Prov. Gelderland. Knotenpunkt der Staatsbahnlinien N.-Arnheim, N.-Venlo, N.-Tilburg, N.-Kleve.

Kantongerecht Nijmegen. Deurwaarders: M. D. Teeuwisen, A. R. Wunderlich.

Advokaten u. Rechtsanwälte (*) beim Gerichtshof und bei der Rechtbank zu Arnheim: *A. van der Goes, *C. G. J. Bijlofeld, *W. A. van Bijlert, *F. W. A. Hutschler, *J. F. A. M. Wierdels, *J. F. van den Broek, *G. C. C. Kayser, *D. Harigerink.

Deurwaarders bei der Rechtbank in Arnheim: M. D. Teeuwisen, S. Pluijm.

Notare: Th. F. A. Hekking, Jhr. E. F. M. van Rijkevorsel van Kessel, C. A. E. Courbois, J. H. R. van Koolwijk (Groenlo), W. E. Hijck (Dinxperlo), Th. G. ten Pol Ch. G. Leopold.

Zoll-(Steuer-)Inspektion: Jhr. N. J. Calkoen.

Ontvanger: Für Zölle und Akzisen: A. Bakker, für die Aussengemeinden: Jhr. W. J. de Jonge.
Ingenieur van den rijkswaterstaat: A. E. Kempees, Ing. 1. Kl.

I. Rivier-Arrondissement, Strecke Oberrhein u. Waal, Distrikts-Inspektion des Eisenbahndienstes: H. van der Minne.

Bürgermeister: F. M. A. van Schaeck Mathon.
 Stadthaus, K. Burchstr. T. 35.
Kamer van koophandel en fabrieken te Nijmegen.
 Vors.: W. Salomonski.
Handelshafen, 378 a, hochwasser- und eisfrei, mit Eis-
 Verb., 200 m Kaimauer, 2 Krane, stärkster Kran 3 t
 Tragkraft, 1 Dampfkran von 2 t Tragkraft, 1 Kran
 zum Heben von Schiffen. Im Hafen sind zwei
 Schiffe der niederländ. Kriegsmarine stationiert.
 Hafenmeister: Blijdenstein. Bureau: Am Hafen.

Speditions- und Schiffahrtsgeschäfte.

C. Backer, Waalkade 10. T. 90. T.-Adr.: Coen
 Backer Nijmegen, Reederei, Spedition, Schiffahrt,
 Verzollung, Versicherung, Agenturen. Inhaber: C.
 und F. Backer. Dampfer-Verbindungen mehrmals
 wöchentlich: Nijmegen-Amsterdam, N.-Utrecht, N.-
 Haag, N.-Rotterdam, N.-Apeldoorn, N.-Zuffen.
 Hauptagentur der Niederländ. Dampfschiffs-Reederei
 (Rotterdam-Nijmegen-Mannheim tägliche Gütereil-
 dampfer).

Van Gend & Loos, Smidstr. T. 80. Direktor: D.
 Brinkhorst. (Siehe Zentrale in Arnheim.)

Marck Spier & Co., Bottendaal. T. 467. T.-Adr.:
 Marckspier Nijmegen. Inhaber: W. Bunge. Pro-
 kurist: G. Woodman. Adr. für Postsendungen von
 Deutschland: Kraenburg (Rheinprov.), Vertreter
 Gerhard Boll.

Van Kuyk & van Roer, Frackenstr. I. T. 34. In-
 haber: L. van Kuyk. Prokurist: I. B. Peters. Spe-
 dition, Zollabfertigung. Uebernahme von Gütern zu
 festen Sätzen durch ganz Holland. Export nach
 Nieder-Indien und Ostasien von Portland-Zement,
 Eisen, Stahl und sonstigen techn. Erzeugnissen.
 Vertreter d. Mil. to Exploitate van Staatsspoorwe-
 gen (Niederl. Staatsbahnen) in Utrecht, des Nord-
 deutschen Lloyd in Bremen, Hamburg-Amerika-
 Linie, der Deutsch-Ostafrika-Linie und der Red
 Star Line, Antwerpen.

Felderhoff & Co., Munterstr. T. 67. T.-Adr.: Fel-
 derhoff. Inhaber: A. C. G. Wegelin und C. A.
 Wegelin. Speditions- und Inkassogeschäft. Ver-
 tretung der Niederrhein. Güter-Assekuranz-Ges. in
 Wesel.

L. W. Duijs, Arend-Noordijnstr. T. 917. T.-Adr.:
 Duijs-Spedition. Inhaber: L. J. Duijs. Spedition
 und Kommission. Niederlassung in Kleve (Rheinl.)
 und in Kraenburg (Rheinl.). Vertreter der Firma
 W. G. Taaks, G. m. b. H., Krefeld und der Firma
 Gebr. Gondrand, Akt.-Ges.

Vereenigte Nijm. Stoomboot Maatschappijen, Waal-
 kade 14. T. 71. Vorsitzender: Fr. Thijssen. Sek-
 retär: F. E. Macdonald. Dampfbootdienst Nij-
 megen-Rotterdam. Täglicher Dienst (ausgenommen
 Sonntags) mit den Dampfern „Koningin der Neder-
 landen“ und „Nijverheid“. Niederlassung in Rot-
 terdam, Bolwerk 1. Vertreten in Dordrecht durch
 J. N. Roest, in Gorinchem durch L. de Beer, in
 Bommel durch Gottschalk, in Tiel durch Leo Ak-
 kermans, in Druten durch W. de Kadt.

Jac. Roelofs, Waalkade. T. 157. Schleppdienst, Schiffs-
 befrachter. Café „Rotterdam“.

Schiffbauer.

M. Beerden. (Ohne Gewähr.)
G. J. Francissen. (Ohne Gewähr.)
W. van Woezik. (Ohne Gewähr.)

Oosterhout.

Gemeinde, 12 297 Einw., Arrondissement Breda, Prov.
 Noordbrabant. Dampfstrassenbahn nach Geertruiden-
 berg und Breda.

Kantongerecht Oosterhout. Deurwaarder: H. J. van
 Dorst (a. b. d. Rechtbank zu Breda zugelassen).

Advokaten u. Rechtsanwälte bei der Rechtbank zu
 Breda: A. J. J. M. Smits, *A. K. J. G. baron
 van Oldeneel tot Oldenzeel.

Notare: A. J. van Eekelen, L. J. C. van Meerwijk.
Ontvanger: J. Tielemanus Kraijthoff.

Ingenieur van den rijkswaterstaat: C. J. Witteveen,
 Adjunkt-Ing.

Bürgermeister: Jhr. T. R. J. B. van Grotenhuis van
 Onstein.

Kamer van koophandel en fabrieken te Oosterhout.
 Vors.: W. A. Fick.

Schiffahrtsgeschäft.

J. M. Verschure, St. Jansstr. T. 9. Dampfboot-
 unternehmung.

Schiffswerft.

W. Theissing, Markt. T. 18 (Wohnung). Die Werft
 befindet sich in Raamsdonksveer (s. dieses).

Papendrecht.

Dorf, 3811 Einw., Arrondissement Dordrecht, Prov.
 Zuidholland, Kantongerecht Sliedrecht.

Notar: P. K. Bos.

Bürgermeister: N. Bonten Az.

Schleppagenten.

A. J. Bos. (Ohne Gewähr.)
J. L. Bos. (Ohne Gewähr.)
J. Visser Gz. (Ohne Gewähr.)

Schiffswerften.

**N. V. Scheepwerf voorheen Wed. A. van Duijven-
 dijk**, T. 3. T.-Adr.: Dwarshelling Papendrecht.
 Direktoren: H. Duijvendijk Hz., H. Duijvendijk Az.,
 Jb. van Duijvendijk C. Az. Querhellung von 100 m
 Länge.

J. & A. van der Schuyt, Schiffswerft und Maschinen-
 fabrik, Papendrecht E. 92. T. 4. Direktor: A. H.
 van Wijngaarden. Schiff-, Kessel- u. Maschinenbau.

Schiffbauer.

Gebr. v. d. Adel. (Ohne Gewähr.)
W. van der Esch. (Ohne Gewähr.)
J. Vermeulen. (Ohne Gewähr.)

Raamsdonksveer.

Dorf, z. Gemeinde Raamsdonk geh. (diese 6078 Einw.).
Bürgermeister: Mr. G. J. H. Heere. T. 12.

Schiffahrtsgeschäft.

M. Verschure & Zn. T. 2. Dampfbootunternehmung.
Schiffswerft.

Theissing & Co., T. 17. T.-Adr.: Theissing. Schiffs-
 neubauten jeder Art und in allen Größen, Schlepp-
 kähne, Schleppdampfer, Frachtdampfer, Motorboote,
 Neubau mit Zertifikat des Germ. Lloyd oder Ver-
 ritas. Reparaturwerkstätte für Schiffskessel und Ma-
 schinen. Schiffsanzug auf Schienen mit automa-
 tischen zurückgehenden eisernen Wagen. Geschäfts-
 führer und Inhaber: R. W. Theissing.

Ridderkerk.

Ort auf der Insel IJsselmonde, 8567 Einw., Arrondisse-
 ment Dordrecht, Prov. Zuidholl. (S. a. Slikkerveer.)
Kantongerecht Ridderkerk. Deurwaarder: H. van der
 Woude (a. b. d. Rechtbank zu Dordrecht).
Notar: F. H. baron d'Aulnis de Bourouilh.
Bürgermeister: J. G. de Zeeuw.

Roermond.

Stadt, an der Mündung der Roer in die Maas, 13 207
 Einw., Arrondissementhauptstadt, Prov. Limburg. Knoten-
 punkt der niederl. Staatsbahnlinie Maastricht-Venlo
 und der belg. Linie Lierre-Vlodrop.

Arrondissement-rechtbank. Präs.: Mr. P. M. O. H.
 Berekbroek.

Advokaten u. Rechtsanwälte (*): *F. Verscheure, Jhr.
 L. F. H. Michiels van Kessenich, *Jhr. E. F. P. G.
 H. van Aefferden, *O. M. F. H. Thissen, *Jhr. G.
 A. H. Michiels van Kessenich, *F. J. Bolsius, *J.
 C. H. Coenegracht, *G. J. van den Dungen (Hel-
 mond), *P. W. H. Truijen, *L. Th. Verscheure,
 *W. M. H. Wolters (Venlo), *B. J. M. Hanlo, *C.
 M. F. Kneepkens (Weert), Jhr. Th. E. Serraris.

Deurwaarders bei der Rechtbank: J. M. van Nieuw-
 stad (Helmond), A. H. H. Geeraedts (Venlo),
 H. H. Rademaekers (Roermond), P. J. Notermans
 (Venlo), F. J. Verkooren (Weert), J. H. Huijnen
 (Roermond).

Kantongerecht zu Roermond. Deurwaarder: E. N.
 Smithuysen.

Notare: K. H. Thennissen (Urmond), J. L. H. Linssen (Venlo), E. A. Ch. L. Strens, E. M. A. de Bruijn.

Zoll-(Steuer-)Inspektion: A. W. Kamp.

Ontvanger: J. D. R. Penris, für die Aussengemeinden: J. W. Knottenbelt.

Ingenieur van den Rijkswaterstaat: J. W. Meuter, Ing. 2. Kl.

Bürgermeister: G. R. C. M. Raupp.

Rathaus. T. 5.

Kamer van koophandel en fabrieken te Roermond. Vors.: J. H. Telders.

Brückenwächter der Maasbrücke. T. 4.

Güterbureau der Mij tot Exploitatie v. Staatspoorwegen. T. 32.

Speditionsgeschäfte.

J. Cox Janssen, Vorstadt St. Jacob. Speditions- und Möbeltransportgeschäft. T. 126. T.-Adr.: Cox expediteur Roermond. 4 Wagen, 7 Pferde.

Van Gend & Loos (H. Collignon & Co.), Heilige Geeststr. T. 11. Direktor: Louis Cornelis. Spedition, Inkasso, Verzollung. Vertretung der Niederl. Staatsbahnen und der Kais. Deutschen Reichspost. (Siehe Zentrale für die Niederlande in Arnheim.)

Severijns & Zn., Willem II singel. T. 13. Spedition. Stoombootondernem. Roermond-Rotterdam. Kontor: An der Maas. T. 42.

H. Ceulemans. (Ohne Gewähr.)

J. van Kempen. (Ohne Gewähr.)

J. Pereij. (Ohne Gewähr.)

Roosendaal.

Flecken, 15 724 Einw., Arrondissement Breda, Prov. Noordbrabant, Kantongericht Bergen-op-Zoom. Knotenpunkt der Eisenbahnen nach Antwerpen, Vlissingen, Moerdijk, Rotterdam und Breda.

Rechtsanwalt bei der Rechtbank zu Breda: M. P. J. van Gastel.

Deurwaarder bei der Rechtbank zu Breda: W. J. de Graaff.

Notare: J. J. M. Mertens, G. J. M. van der Kun.

Zoll-(Steuer-)Inspektion: C. H. Pan.

Ontvanger, für Zölle: B. van Houten.

Gemeindeverwaltung. T. 7. Gemeindegsekretariat T. 13.

Bürgermeister: A. L. G. H. M. Coenen.

Kamer van koophandel en fabrieken te Roosendaal. Vors.: C. H. M. van Gilsen.

Speditionsgeschäfte.

*J. van Acker. T. 48. T.-Adr.: Vanacker Roosendaal. Spedition, Kommission, Verzollung, Versicherung. Niederlassungen in Amsterdam, Rotterdam u. Utrecht, die durch die Firma Vogelpoel & Noorwegen verwaltet werden. Korrespondenten in allen bedeutenderen Plätzen des In- und Auslandes.

H. Braakman & Co. T. 44. T.-Adr.: Braakman. Eigene Häuser in Rotterdam und Amsterdam. Transport zu Land und zu Wasser. Prokurist: H. W. de Bruijn.

A. Damen, Vuchtstr. T. 3. Spediteur.

Ch. J. Daverveldt & Cie., Messageries Hollandaises, Stationsweg. T. 37. T.-Adr.: Daverveldt expéditeurs. Zollagentur, internat. Transporte, Auskünfte, Inkasso. Niederlassungen in Paris, Brüssel und Amsterdam. Vertreter der Speditionsfirmen: Jules Lemaire & Frères, Roubaix, Gondrand Frères Tourcoing u. Mouscron und J. L. Brische & J. Deblon in Verviers.

W. van Elick & Co. T. 46. Spediteurs.

Van Gend & Loos (H. Collignon & Cie), Stationsweg. T. 45. Direktor: A. C. Theunis. (Siehe auch Zentralen in Arnheim und Antwerpen.)

Messageries Internationales, Hentenaar, IJzendoorn & Co., Stationsweg. T. 9. Zollagentur, Speditionsgeschäft. Inhaber: J. J. Hentenaar in Roosendaal, A. H. IJzendoorn in Utrecht und L. Hoesfeld in Brüssel. Niederlassungen auch in Brüssel und Mecheln. Vertreter der Messageries internationales, Paris.

Rotterdam.

400 000 Einw., Provinz Südholland. Eisenbahnknotenpunkt der Linien: Rotterdam-Dordrecht-Antwerpen (holländische Bahn); R.-Utrecht-Emmerich (Staatsbahn); R.-Delft-s-Gravenhage-Amsterdam (holländische Bahn); R.-Breukelen-Amsterdam (Staatsbahn); R.-Hoek van Holland (holländische Bahn); R.-Haag (holländische Bahn).

Staatsbehörden und Anstalten.

Reichs-Telegraf und Internation. Telefon: Bureau Hauptpostamt.

Königliches Hauptpostamt: Beursplein.

Steuer-, Einfuhrzoll- und Accisenamt. Die Bureaus des Direktors und des Inspektors des Einfuhrzolles der ersten, zweiten, dritten und vierten Abteilung des Empfängers des Einfuhrzolles der Accisen und der Steuern befinden sich am Boompjes 48-49. Das Bureau des Inspektors der Steuern in Rotterdam (Aussengemeinden) befindet sich Stieltjesstr. 21. Direktor: B. U. Mesdag. Inspektor des Einfuhrzolles: J. J. G. van Wicheren. Empfänger der Einfuhrzollgelder: J. Hanks Drielsma, Bureau: Boompjes 48.

1. Rijkshavenmeester und Waterschout (1. Reichshafenmeister und Wasserinspektor): Freiherr S. B. Ortt.

Rijkshavenpolitie (Reichshafenpolizei): 1. Reichshafenmeister: Freiherr S. B. Ortt; Reichshafenmeister: S. J. H. Willinge; Reichsunterhafenmeister: B. D. van Wijk.

s'Rijks-Loodswezen (Reichslootsenwesen). Inspektion 4. und 5. Distrikt.

Lotsenkantor: Westerstraat 42. G. F. G. Gobius, Inspektor, Kontor: Kortenaerstr. 29. M. J. Gilhuys, Kommissar und Empfänger der Lotsengelder, Kontor: Westerstraat 42.

Gerichtsbehörden.

Arrondissementrechtbank Rotterdam, Paleis van Justitie, Noordsingel 141. Präsident: Mr. J. van Henkelen.

Advokaten und Rechtsanwälte (procureurs: A. J. C. de Kuyper, *L. C. Driebeck, W. H. Jansen (Schiedam), J. Knottenbelt (*s-Gravenhage), A. J. C. van Weel (Ooltgensplaat), *C. E. Havelaar, P. D. Kley, T. M. T. Rietstap, J. Rombach, *B. C. J. Loder, *C. C. Dutilh, *J. C. M. F. H. Mascheck, *M. Teis, *C. F. A. J. Leesberg, *C. P. A. Hoogeweegen, *B. Denekamp, H. M. C. Poortan (Schiedam), *A. C. van Blommestein, *A. J. Bik, *A. van Mens, *N. W. Harmens, *S. J. L. van Aalten, *J. van Raalte, *J. G. L. Nolst Trenité, E. L. Jacobsen, *C. P. Zaalier, C. M. H. Minderop, *A. van der Hoeven, H. H. C. Castendijk, *M. M. Schim van der Loeff (Gouda), *L. S. Hollander, M. M. van Valkenburg, *P. A. Greup (Schoonhoven), *E. S. Hollander, *Th. A. Fruin, *D. Lodder (Schiedam), G. H. M. Delprat, *J. M. J. van der Minne, *W. Tabingh-Suermond, *P. L. M. Driebeck, M. Burgerhout, C. van Mens (Stad-aan-'t-Haringvliet), J. Boomer, J. de Raaydt, *H. J. Knottenbelt, *P. H. A. N. G. S. Lammers, *H. H. de Hartog, *H. M. A. Schadee, *D. E. van Raalte, *B. Limburg, *M. J. C. M. Kavelaars (Schiedam), W. A. van Traa, V. van Peski, A. J. Eigeman, A. W. Schippers, *C. A. van Renterghem, *J. J. Heerma van Voss jr., *J. P. Bruynzeel, *A. Slob, *A. Hijman, *J. G. Schürmann, *H. J. F. Heyman, *G. J. J. de Mooy (Lekkerkerk), *A. W. Kist, *F. H. Kranenburg (Gouda), *A. J. Fortuin, *M. E. Havelaar, *H. P. Hermans (Brielle), D. Hoen, *F. J. Lisman (Brielle), J. van den Hoek, *A. E. Kok, *K. A. Rombach, *J. Coert, D. P. Kieboom, *A. Rombach, O. J. Cuijpenaer, *E. W. F. Gerth van Wijk, *Tj. Sleswijk, *H. C. van Blommestein, H. N. Kluyver *W. van Gelder, *K. J. van Pecupem, *J. Paulus (Vlaardingen), *J. R. van der Pot, *J. Dermont, *J. B. Crol, *F. S. M. Rits, *J. Winkel.

Deurwaarders (Gerichtsvollzieher) bei der Rechtbank: C. Groenendijk (Sommelsdijk), J. C. van Baaren

(Vlaardingen), W. Fontijne, F. M. Lorwa, W. H. Driessen, F. H. Swam, P. M. van der Put, B. H. van de Werve jr. (Gouda), J. van Noort, G. S. Montfoort (Schiedam), A. J. C. Harckens; J. Groeneweg (Brillede), J. van Ipenburg (Schoonhoven).

Kantongerecht Rotterdam I. Deurwaarder: A. A. van Arnhem.

Kantongerecht Rotterdam II. Deurwaarder: B. Kruyne.
Kantongerecht Rotterdam III. Deurwaarder: J. P. Willemse.

Notare: H. J. van der Hoeven, Mr. A. C. J. de Knijper, W. J. Droogleeveer Portulijn, P. R. Suringar, H. H. Thooft, W. van Traa, P. C. van Vollehoven, J. J. L. Mees, F. Bland van den Berg (Hillegersberg), D. J. Schrauwen, W. J. Westeroen van Meesteren, A. Spruyt Oz., mr. Th. M. Th. Rietstap, J. M. Slinkert, C. H. van der Loo van der Leeuw, W. Erkelens Cooke, G. J. ter Lang, H. J. Lambert, mr. C. M. H. Schadee, J. C. Mooy, C. Klootwijk, H. A. W. Weve, P. Schrameier Verbrugge, mr. C. M. H. Minderop, L. F. Schot, J. A. van Alphen, mr. P. J. van Wijngaarden, G. J. Kramer, L. J. C. J. van Ravesteyn, E. Suermondt, P. Dwarshuis, M. M. C. van der Loo, D. Baggerman, J. F. Ninaber (Heerenveen, Charlois), M. L. Henriques de Castro, G. C. Hoos, A. Snoodijk, G. Metz, P. J. J. Tackoen, C. Maas Geesteranus, J. Kroonen, G. Veng. — Aussendem für Delfshaven: Mr. A. van Mens (Veen), für Charlois: N. A. van Buuren.

Konsulate.

Vereinigten Staaten von Amerika. Col L. Listoe, General-Konsul, Schifffahrtskontor, Wijnhaven 163. A. H. Voorwinden, vice & deputy consul General (Vize- und deputerter General-Konsul) Diergaardesingel 72. J. G. Lamont, deputy consul General, Kontor, Wijnhaven 163.

Argentinien. Bierstr. 16. Konsul: Freiherr Otto Reuchlin.

Belgien. Leuvehaven O. Z. (Ostseite) 36. Konsul: Boeye, Vize-Konsul: E. Knight, Wijnhaven 43.

Bolivien. Wijnhaven 75. Konsul: Alex van Buren.

Brasilien. Konsul: G. A. Elink Schuurmann Duuring, Zeemansstr. 6. Vize-Konsul: P. A. L. van der Leeuw, Wijnstr. 24.

Chile. Kontor Wijnhaven. Konsul: H. J. Knottenbelt Az., (Wohnhaus).

Congostaat. Prins Hendrikkade W. L. 10. Konsul: Jan Visser Jacz.

Costa-Rica. Leuvehaven 68. S. J. R. de Monchy, Konsul.

Cuba. Westerstraat 13. Konsul: C. W. H. van Dam.

Dänemark. J. E. V. Leerbeck, General-Konsul, Westerland 32. Vize-Konsul: C. L. Kircheiner, Leuvehaven 147.

Dominkanische Republik. Konsul: G. L. M. van Es, Nieuwehaven 55-57.

Deutschland. Konsul: L. Nels, Boompjes 58.
St. Salvador. Konsul: J. Hasekamp, Wijnstr. 13.

Grossbritannien & Irland. Calandstr. 24. Konsul: H. Turing, Vize-Konsul: J. W. van Dijk jr.

Frankreich. Poortgebouw, Stieltjestr. Konsul: F. Dubail, Vize-Konsul: Mongendre, Attaché: A. C. Bryce.

Griechenland. Terwenakker 13. Konsul: Felix Cohen.

Guatemala. Leuvehaven 75. Konsul: L. Weinthal.

Italien. Willemsplein 8-9. Konsul: J. Hudig, Vize-Konsul: W. C. Hudig.

Japan. Westerland 30. Konsul: H. de Jough, Kanzler: H. P. van Vliet, General-Konsul: P. N. Muller, im Haag.

Liberia. Wijnhaven 62. Konsul: G. H. Mees.

Mexiko. Maasstr. 12. Konsul: W. Carp, Vize-Konsul: L. Carp.

Norwegen. General-Konsulat, Korte Wijnstr. 4 (Kurze Weinstrasse). General-Konsul: G. W. Burger, Vize-Konsul: Leif Bøgh, Sekretär: Fr. Grüner.

Oesterreich-Ungarn. Boompjes 83. Vize-Konsul: J. Doppelmann.

Paraguay. Nieuwehaven 13. Konsul: W. F. H. v. Peskl.

Pecu. Willemsplein 8. Konsul: J. C. Veder.

Persien. Boompjes 40. Konsul: F. P. Röncke.

Portugal. Jufferstr. 24. Konsul: J. Carmo de Camara, Vize-Konsul: Jan Seeuwen.

Rumänien. General-Konsulat, Willemsplein 3. General-Konsul: G. H. Müller.

Russland. Konsul: A. E. P. M. Driebeck, Kontor: Willemsplein.

Serbien. Baan 44. Konsul: H. T. Wilkens.

Siam. Willemskade 22. General-Konsul: F. J. E. Horstmann.

Spanien. V. Brakelstraat 34. Konsul: A. J. Cabrejo y Barrios.

Türkel. Wijnhaven 43. General-Konsul: Mundji Bey, Vize-Konsul: E. Knight.

Uruguay. Wijnhaven 63. General-Konsul: C. H. van Dam, Konsul: W. van Dam.

Schweden. Wijde Nieuwsteeg 6. Konsul: C. Kolff A. Oz., Vize-Konsul: J. E. F. Folkard von Scherling.

Schweiz. Wijnstraat 124. Konsul: F. Koch.

Gemeinde-Verwaltung, Hafen- und sonstige Behörden.

Bürgermeister: Dr. jur. A. R. Zimmermann.

Gemeindegesekretär: Dr. jur. A. H. J. Heynsius.

Beamter mit der Einnahme des Hafengeldes für die Seefahrzeuge beauftragt: J. Hanks Drieisma, Bureau Boompjes 48.

Kontrollleur für das Hafengeld der Seefahrzeuge: J. J. G. van Wicheren, Bureau: Boompjes 49.

Beamter mit der Einnahme des Hafengeldes für die Fluss- und Binnenfahrzeuge beauftragt: L. I. H. Willinge, Bureau: Leuvehaven 245.

Gemeinde-Handels- und Hafen-Anlagen.

Bureau im Poortgebouw (geöffnet von 8.30 bis 5.30). Direktor J. Roosing.

Direktor der Gemeinde- (auch Gemeinde-Hafen-) Werke: G. J. de Jongh, Bureau: Haringvliet 2a.

Einwohnermeldeamt: Hoogstraat 79, täglich geöffnet von 9 Uhr bis 1/4 Uhr mittags.

Hafenverwaltung: Städtisch, Hafengebäude: Leuvehaven 245. Hafenmeister: L. J. H. Willinge. Hafenmeister-Adjunkt: A. H. Sirks. Unter-Hafenmeister: W. van Dinton, W. de Grooth. Weitere Unter-Hafenmeister: B. D. van Wyk am Nassau-Kai 30, A. Korst am Rijnhaven, A. v. d. Havel am Maashaven, T. H. Lubbi, am Delfshaven, D. Cordia an der alten Maas.

Kais auf dem rechten Maasufer: Maasbahnhof-Kai 500 m, Ooster-Kai 360 m, Boompjes-Kai 940 m, Willems-Kai 520 m, Wester-Kai 350 m, Park-Kai 510 m.

Kais auf dem linken Maasufer: Maas-Kai 1390 m, Prins Hendrik-Kai 1300 m, Feyenoord-Kai 300 m, Nassau-Kai 610 m, Stieltjes-Kai 325 m, Wilhelmina-Kai 850 m, Katendrechtsche-Kai 400 m, St. Jans-Kai 850 m, Kortenoord'sche-Kai 320 m.

Zwischen Prins Hendrik-Kai einerseits und Nassau- und Stieltjes-Kai andererseits befindet sich der Königshaven mit 2 Drehbrücken, hiervon 1 Brücke für den Bahnverkehr und 1 Brücke für den städt. Verkehr. Dieselben vermitteln den Verkehr zwischen den oberen und unteren Kais und Hafenbecken.

Hafenbecken des rechten Maasufers: Boeren- und Buizengat 1150 m lang, 20-40 m breit, Nieuwehaven 500 m lang, 40 m breit, Haringvliet 400 m lang, 65 m breit, Oude-Haven 270 m lang, 70 m breit, Kolk 200 m lang 20-35 m breit, Groenendaal und Steigersgracht 750 m lang, 10-15 m breit, Blaak 135 m lang, 55 m breit, Wijnhaven 600 m lang, 45 m breit, Scheepmakershaven 790 m lang, 45 m breit, Leuvehaven 860 m lang, 65 m breit, Zalmhaven 300 m lang, 120 m breit, Kleiner Veerhaven 60 m lang, 18 m breit, Veerhaven 200 m lang, 70 m breit, Parkhaven 450 m lang, 100 m breit. Bei Delfshaven: Schichaven 610 m lang, 120 m breit, Middenkous 510 m lang, 65 m breit, Voorhaven 380 m lang, 35 m breit, Achterhaven 280 m lang, 50 m breit, Buizenwal 100 m lang, 80 m breit. Die Hafensohle der Hafenbecken des rechten Maasufers, liegt 2,50 bis 3,50 m, im Parkhaven und Schichaven 6,50 bis 8,50 m unter 0 Rotterdamer Pegel.

Hafenbecken am linken Maasufer: Nassauhaven 600 m lang, 50—80 m breit. Persoonshaven 570 m lang, 60 m breit. Binnenhaven 1000 m lang, 40 bis 80 m breit. Entrepôthaven 200 m lang, 60 m breit. Spoorweghaven 1100 m lang, 115 m breit. Rijnhaven 30 ha, Erster Katendrecht'scher Haven 180 m lang, 105 m breit, Zweiter Katendrecht'scher Haven 230 m lang, 130 m breit, Maashaven 58 ha, Dokhaven 329 m lang, 150 m breit, St. Janshaven 125 m lang, 60 m breit. Petroleumhaven 165 m lang, 70 m breit, Kortenoors'sche Haven 340 m lang, 70 m breit, Hoogenoord'sche Gracht 1200 m lang, 25 m breit. Die Hafensohle der Hafenbecken des linken Maasufers, liegt 6,50 bis 8,50 m, im Nassau- und Persoonshaven 3,50 unter 0 Rotterdamer Pegel.

Am rechten Maasufer sind: 49,85 ha Hafenbecken und 16,31 km Kaimauern; am linken Maasufer sind: 133,49 ha Hafenbecken und 18,78 km Kaimauern; zusammen: 183,34 ha Hafenbecken und 35,09 km Kaimauern.

Auf dem rechten Maasufer 2 Krane, davon 1 von 10 t Tragkraft am Uferkopf; am Willems-Kai 1 Kran von 25 t Tragkraft; beim Maasbahnhof 9 Krane von je 15 t Tragkraft, 1 Kran von 20 t Tragkraft, 1 Kapständer von 1500 kg. Am Maas-Kai, West-Seite, 1 Kran von 2 t, 2 Krane von je 4 t Tragkraft. Im Entrepôthaven 6 hydraulische Krane von je 1,5 t Tragkraft. Im Binnenhafen 7 hydraulische Krane, davon 2 von je 1,5 t, 4 von 2,5 t und 1 von 30 t Tragkraft, 2 hydraulische Kohlenkipper von 25 und 30 t Tragkraft, 7 Dampfkranen von je 1,5 t Tragkraft. Im Spoorweghafen 26 Dampfkranen, davon 2 von 2,5 t, 22 von 1,5 t und 2 von 3 t Tragkraft, 1 fester Kran von 30 t Tragkraft, 1 elektrischer Kran von 30 t Tragkraft, 1 Handkran von 4 t und 1 Kohlenkipper von 22 t Tragkraft.

Am Stieltjes-Kai 1 elektrischer Kran von 1,5 t Tragkraft.

Am Wilhelmina-Kai 7 elektrische Krane von 1,5 bis 4 t Tragkraft.

Im Rijnhafen 17 elektrische Krane von 1,5 bis 4 t Tragkraft. Im Ersten Katendrecht'schen Hafen 6 elektrische Krane von 1,5 bis 4 t, 1 elektrischer Kohlenkipper von 30 t Tragkraft. Im Zweiten Katendrecht'schen Hafen 3 elektrische Krane von 2,5 bis 7,5 t Tragkraft.

E. V. besteht am Maas-Bahnhof-Kai, Nassau-Kai, Stieltjes-Kai, Wilhelmina-Kai, Katendrecht'sche Kai, Binnenhafen, Spoorweghafen, Rijnhaven, Ersten und Zweiten Katendrecht'schen Hafen.

In Aussicht genommen ist dre Bau eines 310 ha grossen Hafens am linken Maasufer (Waalhafen). Bis 1908 sollen hiervon 40 ha mit einer Sohlentiefe von 3,5 m unter 0 Rotterdamer Pegel hergestellt werden.

Gemeinde-Trockendock, Doklaan 12. Dockmeister: J. Lugt.

4. Rivier Arrondissement (Strecke Neue Maas). Vorstand: Ingenieur H. van Oordt in Rotterdam. Oprichter: A. van Bloois in Schiedam. Havenmeester B. J. Elsmann in Hansweert.

Waterschoutsambt (Wasser-Inspektion). Kontor: Poortgebouw, Stieltjesstr.

Commissie voor de Rijnvaart (Rheinschiffs-Untersuchungs-Kommission). H. A. van Overzee, Vorsitzender, Mauritsweg 9. G. Th. Philippi, Untervorsitzender, Nieuwland 4. J. H. Veder, Westerkade 15. J. J. Pitt, Westersingel 5. P. W. Bunge, Sekretär, Kruiskade 120.

Commission von Sachverständigen (Rheinschiff-Experten): L. J. H. Willinge, Leeuwehaven 245. H. Kortlandt, Houtlaan 25. K. A. van Boven, Bergweg 125. C. C. Staab, Westzeedijk 120.

Stellvertret. Mitglieder: J. W. Wilton, Heemraadsingel 277. W. van Driel, Maaskade W. Z. 3.

Schiffsmesser für Seefahrzeuge. Kontor: Stieltjesstraat 21. M. Dansen, Oranjenboomstr. 91. R. Scholtens, Bloemkwekerstr. 47.

Schiffsmesser für Binnenfahrzeuge. Kontor: Stieltjesstraat 21. A. Louwman, Nieuwehaven, Z. Z. 58. M. Dansen, Goudscheingel 147.

Hülfsschiffsmesser. R. Scholtens, Bloemkwekerstr. 47. **Eichkontor von Massen, Gewichten und Gasmessern,** Nieuwe Markt. Chef des Dienstes: G. van den Berge. (Geöffnet Dienstag und Freitag.)

Frei-Entrepôt. Boompjes 88 92, Stieltjesstr. 21. **Empfänger-Entrepouseur:** C. R. J. Bentfort.

Direktion des Frei-Entrepôts. Direktoren für den Handel: A. Knottenbelt, A. C. Mees. Direktoren für die Gemeinde: A. F. Ebeling, Dr. jur. W. Suermond Lzn.

Öffentliche Rheinschifferschule. Hauptlehrer: J. van Breen, Boschhoek 17. Organisation ähnlich wie die der deutschen Rheinschifferschulen. Schulzeit: Anfang Januar bis Ende Februar. Schulgeld 3 Fl.

Eisenbahngesellschaften.

Hollandsche Yzeren Spoorweg Maatschappij (Holländische Eisenbahn-Gesellschaft). Haupt-Inspektor für Rotterdam: W. H. Ruffelse. Bureau: Gelderschedade 5.

Maatschappij tot Exploitatie van Staats Spoorwegen (Niederländ. Staatseisenbahn-Gesellschaft). Haupt-Inspektor für Rotterdam: J. Ferrares. Bureau: Gelderschestraat 1.

Noord Brabantsch-Duitsche Spoorweg Maatschappij (Linie Boxel-Wesel). Präsident-Direktor: J. M. Voorhoeve. Bureau: Glashaven 17-19.

Drei Bahnhöfe: Central-Bahnhof (Stationsplein) (holländische u. Staatsbahn); Maasbahnhof (Oosterkade) (Staatsbahn); Beursstation (Beurs-Plein) (holländische und Staatsbahn im Mittelpunkt der Stadt). **Korporationen, Institute u. dergl. zur Förderung von**

Schiffahrt, Handel und Industrie.

Kamer van Koophandel en Fabrieken. (Handelskammer), Reederijstr. 7. Präsident: E. P. de Monchy R. Zoon. Vize-Präsident: Ph. van Ommeren. Sekretär: Dr. jur. Th. Reepmaker.

Grosse Kaufmannsbörse. (Groote Beurs van Koophandel.) [Börsengebäude im B. sitz der Stadt Rotterdam.] Beursplein.

Ordnungs-Kommission für die grosse Kaufmannsbörse. Präsident: Jos. J. Jacobsen, Eendrachtsweg 54. Mitglieder: J. van der Dussen, s'Gravendijkwal 181, D. van der Hoop, Scheepstimmermanslaan 7, J. H. Haslinghuis, Havenstraat 152, E. P. de Monchy Rzn. Sekretär der Börse, Leuvehaven 68. C. Kolff A. Ozn. Westersingel 93.

Ordnungs-Kommission für die Getreidebörse. Vorsitzender: J. C. Smalt, Westerkade 11. Mitglieder: J. J. Poortman, Scheepstimmermanslaan 5, J. H. van Rede, Vijverlaan 36, H. W. Verbrugge, Sekretär.

Scheepvaart-Vereeniging. Prins Hendrikade 10. T. 1509. T.-Adr.: Association. Zweck: Gemeinsamer Schutz gegen unberechtigte Forderungen der Hafnarbeiter. Mitgliederkreis: Die Rotterdamer Reeder und Schiffsmakler. Vorstand: Präsident:

W. A. Engelbrecht in Firma Wambersie & Sohn. Vize-Präsident: W. C. Hudig in Firma Hudig & Veder. Vorstandsmitglied: Dr. jur. F. van Hasselt. Sekretär: J. Stackenburg.

Stuwadooversvereniging (Stauer-Verein). Kontor: Hoofdsteeg 43. Zweck: Wahrung der gemeinsamen Interessen und gegenseitiger Schutz bei Arbeiterausständen. Mitgliederkreis: Die Stauerfirmen Rotterdams.

Vereeniging van Rotterdamse Expeditours (Verein Rotterdamer Speditours). Vorstand: J. T. Vervloet. Vorsitzender: J. A. Petit stellvert. Vorsitzender: J. A. de Melke. Schriftführer: M. D. Klüssener, stellvert. Schriftführer: G. A. van Diest. Schatzmeister: Carl Breusing und B. Wentges. Beisitzer. Mitgliederstand am 31. Dez. 1907 38 Firmen.

Getreide-Faktorenbund (Graanfactorenbond). Vorstand: Vorsitzender: J. E. Smalt, Scheepmavershaven 30. Mitglieder: Schriftführer: A. C. van Geffen, Zuidblaak 12, L. H. v. den Ende Lzn. A. Stolk, Jan T. Moormans, J. W. van F. C. Homberg.

Getreide-Faktoren (graanfactoren): M. Bouman, Ged. Glashaven 13. J. den Broeder, v. h. G. de Mannik & Co., Herderinestraat 7.

J. van Dort, Wijnstr. 30.
 Gebr. van Es, Middensteiger 6.
 Gebr. Fagel, Hertekade 9.
 A. C. van Geffen, Zuidblaak 12.
 J. J. van Geffen, Admiraltits.
 M. Hannik & Zonen, Houltuin 23.
 J. Hindriks, Zwarie Hondstr. 21.
 C. Homberg, Tel. 612, Eenhornstr. 4.
 G. J. Houberg, Oostmolenstr. 3.
 J. P. A. de Jong, Scheepstimmerl. 1. 16.
 Jan T. Moormans, Veerhaven 11.
 J. Niepoort, Rechthuislaan 29.
 J. J. Ottevanger & Zoon, Wijnhaven 7.
 Palte & Haentjens, Wijnhaven 344.
 Js. Pluijm & Zoon, Wijnbrugstr. 12.
 W. Prins & Co., Wijnbrugstr. 12.
 E. W. Schallenberg jr., Wijnstr. 46.
 Schroers & Co.'s Gebr.-Transp.-Ges., Zalmh. 25.
 J. Schutter, Hzn., Zalmhaven 10.
 D. Stolk & Zoon, Baan 36.
 Gebr. Vermetten, Nieuwehaven 137.
 Gebr. Vismans, Wijnstraat 145.
 Visser & Co., Wijnhaven 20.
 H. v. de Wetering Hzn., Ged. Bierhaven 19.
 D. Zaalberg & Zoon, Wijnstraat 47.
 Zoetmulder & Co., Wijde Nieuwstr. 6.

Komitee van Getreidehändlern in Rotterdam. Bureau: Wijnhaven z. z. 52. Vorstand: Vorsitzender: A. C. van Eyk, Mitglieder des Vorstandes: C. C. van den Dungen und H. van Randwijk, Sekretär.

Mij tot Exploitatie van drijvende Elevators. Kapital: 300 000 fl. T. 5187. T.-Adr.: Ramann, Rotterdam. Direktion: „Naamlooze Vennootschap Het Nederlandsche Veem.“

Graan-Expeditiebond (Getreide-Spedit.-Verein). Vorstandsmittgl.: M. Haas in Fa. Ruys & Co., Kassenwart, C. Breuning in Fa. F. A. Voigt & Co., H. Kruthoffer in Fa. Kruthoffer & Doll, J. H. F. Lahr in Fa. Lenders & Co., J. J. C. v. Roosendaal in Fa. v. d. Lek & v. Roosendaal, C. Staib in Fa. C. Steinweg, J. I. C. Schmetz in Fa. Wm. H. Müller & Co., W. P. de Vries, Schriftführer (Bücherrevisor), Wijnhaven 41. — Mitglieder-Firmen: Friedr. Asteroth, Bad. Aktien-Ges., Th. & R. Bernicke, Beukers & Jurling, C. Breuning (Boompjes 16), J. P. de Cock, Wm. Egan & Co., M. Engers, H. C. van Geffen, Goldstück, Hainze & Co., Heinrich Hanno & Co., Helmuth Hanno, Internat. Transport-Ges., Akt.-Ges., Kruthoffer & Doll, De Leeuw & Philippen, Van der Lek & van Roosendaal, Lenders & Co., Mannheimer Lagerhaus-Ges., M. & R. de Monchy, Moormans & Co., Wm. H. Müller & Co., Joh. Otten & Zoon, C. L. Ringrose & Co., Ruijs & Co., Scheuker & Co., Staab & Co., Steinhaus & Co., Steinmetz & Petit, C. Steinweg, Gebr. van Uden, F. H. Voigt & Co.

Nieuwe Berging Maatschappij. (Gesellschaft zur Rettung von Schiffen), Rotterdam, Maasluis, Hoek van Holland, Direktor: G. Dirkzwager Mzn.

Maatschappij tot Nut der Zeevaart. (Gesellschaft zum Nutzen der Seeschifffahrt.) Kontor: Boompjes 123. Vorsitzender: J. Bill, Vasteland 17.

Allgemeine Rijschippersbond. (Allgemeiner Rheinschifferbund.) Bureau: Prins Alexanderstraat 19. Seefahrtsschule. Schule: Calandstraat 24. Direktor: E. J. Hoos.

Niederländische Vereinigung van Assuradeuren und Rheinschiffs-Reister-Verband. (Niederl. Vereinigung von Assuradeuren.) Bureau der Experten: A. J. Bernoski und G. J. Boon, Wijnstraat 42.

Vereeniging van Assuradeuren in Rotterdam. Bureau des Vorsitz. G. M. C. Obreen: Wijnstraat 92-94.

Verein „St. Rafael“ (zum Schutze deutscher Auswanderer.) Bureau: Burgemeester Hoffmansplein 41.

Arbeitskammer für den Hafenbetrieb. Vorsitzender: H. J. Klussener, Haringoliet 48.

Uebersetzer: P. J. F. Biesta (für Englisch), v. Oldenbarneveldstr. 33; J. Lindeijer (für Spanisch), Schiedamschedijk 222; H. F. Flückiger (für Spanisch), Mauritsweg 10; O. C. Saetrang (für skand. Sprachen), Nieuwehaven 154; M. S. Briédé (für Deutsch), Zaagmolenstraat 69; H. M. Franssen

(für Deutsch u. Französisch), Delftschevaart 49; M. Verschoor (für Rumänisch u. Italienisch), Noord-singel 63.

Juristen-Dispacheurs: Mr. L. C. Dribeek, Leuvh. 20; Mrs. Dutilh & Dribeek, Wijnhaven 135; Mrs. Ed. Jacobsen & H. van Blommestein, T. 1473, Wijnhaven 25; H. J. Lambert, Haringoliet 20; Mrs. Loder & Bik & Rombach, Wijnhaven 110; Schadee & Lambert, Wijnhaven 11; Mr. H. M. A. Schadee, Wijnhaven 11.

Speditiions- und Schifffahrtsfirmen.

J. van Acker, Wijnstr. 26. T. 3944. T.-Adr.: Noorweegen. Sitz in Rozendaal. Spedition.

Paul Adler, Zentrale Hamburg. Schiffsmakler und Spediteur, Wijnhaven 118. T. 307. T.-Adr.: Gilhuijs. (Siehe unter W. J. Gilhuijs.)

J. E. Alers, Goudschesingel 11. Gebr. 1883. Spedition von Früchten, Gemüsen etc. T.-Adr.: Alers, Rotterdam.

American Express Co., Godempte Glaashaven 17. T. 3939. T.-Adr.: Amexo. Eingezahltes Kapital: 18 000 000 Doll. Hauptbureau: New-York. Filialen in Antwerpen, Hamburg, Bremen und in vielen europäischen Hauptplätzen. Verfrachtungen nach den Vereinigten Staaten, Mexico, Canada und nach allen Weltteilen. Finanz-Geschäfte. Ausgabe von Reisechecks (Travelers Checks), zahlbar an allen Plätzen der Welt. Ausgabe von Tratten auf das Ausland. Geldanweisungen zahlbar in den Vereinigten Staaten und Canada. Geldübersendungen per Kabel und Post. Diskontierung von Wechseln. Vertreter der New-York Central Hudson River R. R. New-York und der Merchants Despatch Transportation Cy. New-York. Agenturleiter in Rotterdam: K. van der Zijlde.

Amsterdamsche Pakschuitdienst, Colvestr. 54. T. 596. Dampfschleppnachtdienst. Vertreter: H. Hopmann Jr.

Friedr. Asteroth, Maskade W. Z. 52. T. 3212 u. 13. T.-Adr.: Asteroth. Zentrale in Koblenz. Filiale in Rotterdam: H. Korpershoek. Regelmässiger Rhein-Dienst Rotterdam-Koblenz-Oberlahnstein-Bingen-Mainz-Gustavsburg und umgekehrt.

Atlantic Express, Reederijstr. 2a. T. 4243. T.-Adr.: Danhus, General-Agentur d. Russisch-Ostasiatischen Dampfschiff.-Gesellschaft Rotterdam-Newyork.

Aug. Bächer Söhne, Scheepmakershaven 41. T. 1365. Spedition, Kommission und Inkasso.

Badische Aktien-Gesellschaft für Rheinschifffahrt & Seetransport, Maaskade w. z. 84 im eigenen Gebäude. T. 960, 3330, Beurt 1250. T.-Adr.: Guitjahr, Zentralen: General-Direktion in Antwerpen, Direktion in Mannheim. Filialen: siehe diese. Rheinschifffahrt, Spedition, Lagerung. Regelmässige und direkte Eilschleppschifffahrt mit eigenem Dampfer- und Kahnmaterial von Rotterdam nach allen oberrheinischen Häfen. Stückgut und Massengüter. Eigene Krananlagen mit elektrischem Betrieb an der Maaskade, ein Schwimmkran, Excavator für Getreide, Leichterschiffe. Eigener Leichterdienst von Rotterdam nach Amsterdam und umgekehrt. Geschäftsführung in Rotterdam: Direktor: Josef Eil, Prokuristen: J. K. Egril, Max Ehret, F. Löffler.

***Cor. G. Bakker,** Bierhaven 22. T. 1496. T.-Adr.: Corbak, Schiffsmakler und Spediteur. Assekuranz. Vertreter der Puritan Line Rotterdam-Baltimore via Antwerpen und Vertreter der Allan Line Royal Mail Steamers, Glasgow-Boston, Philadelphia, Halifax usw. und umgekehrt. Vertreter der British American Maritime Express Co., Boston.

W. J. van Batenburg & Zoon, Zuidblaak 38. T. 1219. T.-Adr.: vanbatenburg Zoon. Spedition und Assekuranz.

Berten & Bianchi, Wijnstr. 47. T. 965. Spediteure.

Beukers & Jurling, Westerst. 27. T. 1174, 1218, 800, 809. T.-Adr.: Colonia. Schiffsmakler und Spediteure. Inhaber: A. J. Beukers & J. H. Jurling.

***C. P. Biesta,** Matheneserlaan 305. T. 2920. T.-Adr.: Biesta Matheneserlaan. Reederei, Transportübernahmen (speziell nach dem holländischen Inlande, einzelne Partien auch nach dem Rhein). 10 eigene Rheinschleppkähne von 2-700 Tons.

Birreveld & Schellen, Boompjes 40. T. 5070 u. 5071. T.-Adr.: Binschel. Spedition und Kommission.

- Sammelladungsverkehr, Befrachtung nach allen Richtungen. Beedigte Gewichtskontrolle. Ausgedehnte Lager- und Kellerräume. Inhaber: J. A. Binneveld, J. F. Schellen, T. Hertzinger. Prokuristen: C. A. Knock, J. C. van Smalen und J. Groeneveld.
- Bodewig & Pesersen**, Winhaven 106. T. 3007. T.-Adr.: Bodewig, Schiffsmakler, Spediteure, Eisenerzhändler. Zentrale in Antwerpen. Geschäftsführer: D. Mohr, Friel.
- ***W. Boecking**, Spaanschedade 3. T. 2678. T.-Adr.: Boecking, Rotterdam. Speditions-Comptoir der Rosiny-Mühlen-Akt.-Ges. in Duisburg.
- L. Böcker & Cie., Commandit-Gesellschaft**, Boompjes 39. 2788. T.-Adr.: Böcker, Reeder, Schiffsmakler und Spediteure. 10 eigene Rheinkähne mit ca. 15 000 t Raumgehalt. Verantwortl., leitender Gesellschafter: Ludwig Böcker.
- Gebrs. van den Boom**, Maaskade W. Z. 30. T. 2231. 4555 u. 4650. T.-Adr.: vandenboom. Dampfschiffs-Unternehmer und Spediteure. Schleppbetrieb, Zollabfertigung. Massentransporte für eigene u. fremde Rechnung. Regelmässige Verbindungen mit eigenen Schraubenschiffdampfern zwischen Rotterdam und ganz Holland. Niederlassungen in Amsterdam, Helmond und Zutphen. Inhaber: J. L. van den Boom und G. van den Boom.
- Borleffs & Co.**, Haagscheveer 17. Spediteure. Schleppdienst. T. 2615 u. 6404.
- Boutmy & Co.**, Leuvehaven W. Z. 111. T. 625. Schiffsmakler und Spediteure. Inhaber: W. S. Burger, Antwerpen und J. M. Burger in Rotterdam, Niederlassungen in Antwerpen und Gent. Regelmässiger Dampfschiffsdienst von Rotterdam jeden Dienstag und Freitag abend nach Leith-Glasgow, mit direkten Durchfrachten nach Nord-Schottland und den bedeutendsten Plätzen Irlands. Nach Dundee Abfahrten jeden Samstag mittag.
- H. Braakman & Co.**, Maaskade O. Z. 1. T. 2187. Reeder, Schiffsmakler u. Spediteure. Niederlassung in Amsterdam u. Rozendaal. Stoomvaart H. Braakman & Co., Dampfschiffahrt. „Telegraaf“. Von Rotterdam nach Antwerpen täglich mit Ausnahme von Montag. Nach Gent jeden Mittwoch und Samstag morgen. Befrachtungen nach Java. Schiffspark: Dampfer Eugenie, Hermina, Maas und „Telegraaf I bis VII“.
- Brasch & Rothenstein**, Bompjes 40. T. 2062. Speditions-Geschäft. Zentrale in Berlin.
- D. Burger & Sohn**, Westerstr. 5a. T. 31, 41, 3513 u. 3532. T.-Adr.: Burgerson. Schiffsbagenten, Schiffsmakler u. Spediteure. Zweiggeschäft in Amsterdam. Inhaber: G. van der Pot, C. E. Dutilh, J. B. Crol jr., J. G. van t'Hoogerhuys. Prokuristen: A. van der Pot, J. C. Versteeg. Vertreter der Dampferlinien: James Rankine & Son, Glasgow und Dundee. Von Rotterdam und Amsterdam nach Glasgow. Von Rotterdam nach Dundee. — The Tyne-Tees Steam Shipping Company Limited, Newcastle on Tyne. Von Rotterdam nach Newcastle on Tyne. — Compagnie Franco-Neerlandaise, Dünkirchen. Von Rotterdam nach Dünkirchen. Durchkonossemente nach Paris, Calais, Nantes usw.; Compagnie des Bateaux à Vapeur du Nord, Dünkirchen; regelmässiger Dampfschiffahrtsdienst nach allen französischen Küstenplätzen, Algier, Tunis usw. — Reederei E. d'Oliardi, Paris. — Olaf Rustad, Christiania, von Rotterdam nach Christiania. — Bergenske Dampfskipsselskabet, Bergen. Von Rotterdam nach Bergen, Stavanger und Dronheim. — Nya Rederiaktiebolaget „Svea“, Stockholm und Stockholms Angfartygs Rederiaktiebolaget, Stockholm. Von Rotterdam nach Malmö, Helsingborg und Stockholm. Finska Angfartygs Aktiebolaget, Helsingfors. Von Rotterdam nach Abo, Hangö und Helsingfors. — Kkl. Hollandsche Lloyd, Amsterdam, nach Montevideo, Rosario und Buenos-Aires. — Cayzer, Irvine & Co., Glasgow.
- P. Brederdoe**, Wijnstr. 149. T. 449. Spediteur. Inländischer Schiffsdienst nach Dordrecht u. Charlois.
- Bueninck & Co.**, Toerijstraat 12. T. 1424. T.-Adr.: Bueninck, Spediteure. Niederlassung in Amsterdam. Inhaber: J. H. Bueninck u. H. C. Bueninck.
- I. H. Claus & Co.**, Glashaven 18. T. 1375. T.-Adr.: Alice. Spediteure und Schiffsmakler. Inhaber: H. L. Claus.
- Joh. Nic. de Cock**, Scheepmakershaven 27. T. 1381. T.-Adr.: Decock. Agenten der Niederrheinischen Dampfschleppschiffahrt-Gesellschaft, Düsseldorf. Inhaber: J. A. de Melker und H. J. Verhaaren.
- J. P. de Cock**, Scheepmakershaven 27. T. 1381. T.-Adr.: Decock. Spedition und Rheinschiffahrt. Vertreter der Köln-Düsseldorfer Dampfschiffahrtsgesellschaft und der Rotterdam-Kölnener Beurtschiffahrt. Inhaber: J. A. de Melker u. H. J. Verhaaren.
- Comptoir für Kruppsche Spedition u. Reederei**, Leuvehaven 34. T. 1178. T.-Adr.: Krupp-Rotterdam. Scott's Code 1896. Geschäftsführung: Z. W. C. Dekkers.
- Alfred Christensen & Sohns, Schiffs-Agentur, Ges. m. b. H.**, Willemsplein 13. T. 5003. T.-Adr.: Alfred. Reeder, Schiffsmakler, Seebefrachtung, Assekuranz, Kohlenhandlung, Niederlassungen in Kopenhagen (Hauptsitz), Elsinore, Antwerpen und London. Direktoren: D. van Weel und B. Kurpershoek. Prokurist: M. Michelsen. Vertreter der „Nordisk Lloyd“, gegenseitige Seeverversicherungs-Aktiengesellschaft, „Urania“, Dampfschiffahrt-Gesellschaft, A.-G. Kopenhagen, „Nordsøen“, Dampfschiffahrt-Gesellschaft, A.-G. Kopenhagen und Internationale Dampfschiffs- und Bergungs-Aktien-Gesellschaft Kopenhagen.
- Ch. Cornelder & Zonen**, Westerstr. 13. T. 3415 und 1169. T.-Adr.: Cornelder. Speditions- und Schiffahrtsbetrieb. Inhaber: C. W. H. van Dam und Dr. W. M. Koff. Agenten: Rotterdam-London-Linie, zweimal wöchentlich Rotterdam-London, vice versa; Hamburg-Amerika-Linie nach West-Indien und einem Teil Süd-Amerika, Union-Castle-Linie nach Süd-Afrika, Aktielskabet Det Ost-Asiatiske Kompagni nach West-Indien; Chesapeake & Ohio Steamship Cy Ltd nach Newport-News und verschiedenen amerikanischen Plätzen, Bullard King & Co. nach Natal. Bureau des Cubanischen Konsulats. Vertretung in London; Van Dam & Co., 14, St-Mary Axe, E. G. Eigene Werftanlagen und Schuppen.
- C. W. H. van Dam & Co.**, Westerstraat 13. T. 3415, 1169, 2987. T.-Adr.: Damco. Spedition, Transportübernahmen, Getreidespedition. Eigener Kahnraum, diverse Mietschiffe. Inhaber: C. W. H. van Dam, Prokuristen: Dr. W. M. Koff, N. v. d. Leeg.
- E. Deckers & Co.**, Glashaven 18. T. 1375. T.-Adr.: Deckersco. Spediteure und Schiffsmakler. Hauptsitz in Antwerpen. Geschäftsführer in Rotterdam: H. L. Claus. Filiale in Hamburg, regelmässiger Dampferdienst in La Plata. Agenten der Neptun Salvage Company Stockholm. Regelmässiger Seglerdienst nach Kapstadt, Port Natal, Port Elisabeth, Delagoa Bay, Adelaide, Melbourne, Sydney.
- Van Dijk & Co.**, Marinestr. 21. T. 3437. T.-Adr.: Vandyjk Marinestr. Speditions-Geschäft, Lagerung. Inhaber: A. de Koe. Prokuristen: D. Douwes und H. Haspers.
- ***W. van Dongen**, Pelikaanstr. 5. T. 2912. Reederei.
- W. van Driel**, Oost Maaskade 28. T. 1958. T.-Adr.: Fiat. Reeder, Schiffsmakler und Transportunternehmer. Inhaber: W. van Driel, sen. Prokuristen: A. van Driel, W. van Driel jr. Handlungsbevollmächtigter: J. M. van Driel. Schiffspark: 13 Schrauben-Schleppdampfer mit ca 6000 ind. HP., 12 Schleppkähne mit ca 15 250 Tons Tragfähigkeit. Ausserdem verfügt die Firma über viele, grosse Mietkähne. Spezialität: Massentransporte ab Rotterdam nach den Rahrhäfen. Kohlentransporte.
- Fred Drughorn Ltd**, Nieuwland 5. T. 142, 181, 4974. T.-Adr.: Drughorn. Reeder, Schiffsmakler und Transportunternehmer. Grosser eigener Schiffspark, Schleppdampfer und Rheinschiffe. Eigene Seedampfer. Spezialität: Massentransporte und Erzverfrachtungen. Zentrale in London. Niederlassungen in Ruhrort, Rotterdam und Amsterdam. Direktoren: J. F. Drughorn, L. Th. Besseling, H. Broer.
- H. P. van Dulken & Co.**, Scheepmakershaven 24. T. 642. T.-Adr.: Dulko. Schiffsmakler, Spediteur.

Lagerung, Kommission. Inhaber: Joh. H. van Rede und H. A. Visser.

Ehrhardt & Dekkers, Leuvehaven 28. T. 2925 und 2954. T.-Adr.: Ehrhardt Rotterdam. Reeder, Schiffsmakler und Befrachtungsagenten. 2 eigene Dampfer. Katwijk 3500 Tons, Noordwijk 3600 Tons. Inhaber: Dr. E. Ehrhardt & C. W. Z. Dekkers. Prokurist: C. v. d. Hoekkostende.

Eiffe & Co., Boompjes 76. T. 3043. T.-Adr.: Eiffe Rotterdam. Befrachtung, Spediteur, Dampferagenten, Ein- und Ausfuhr von Kohlen, Koks und Presskohlen. Transportübernahme von Getreide, Roh-eisen, Holz, Erz, Kohlen und anderen Rohgütern von Rotterdam nach den Niederrhein. Häfen in Verbindung mit der Niederrh. Dampfschleppschiffahrts-Des., Düsseldorf. Vertreter der Empresa Nacional de Navegação nach Port., Congo und Cap Verde Inseln.; Empresa Insulana de Navegação nach den Azorischen Inseln; The London-Hamburg-Azores Line nach den Azorischen Inseln; The Nelson Line nach La Plata. Zentrale in Antwerpen. Filiale in Brüssel. Prokuristen in Rotterdam: Henri Janssens und Wilhelm Günther.

W. van Eijk & Co., Houttuin 45. T. 2558. Spediteure. Erkelens Cooke & Marcus, Toerijstijn 14. T. 2335. Zentrale in Amsterdam. Spediteure.

P. A. van Es & Co., Boompjes. T. 1806, 1849, 5181, 1417. T.-Adr.: Pavaanes. Reeder, Schiffsmakler und Spediteure. Nach Hamburg, mit Ueberladung in Durchfracht nach Schweden und Finnland, sowie nach den Elbe-, Oder- und Saaleplätzen. (Eigene Linie.) Nach Manchester, Liverpool, Southampton. (Eigene Linie.) Nach Cardiff (Cork Steam Ship Company). Vertreter der British & African Steam Navigation Co. (1900) Ltd. & African Steamship Company (Reeder: Eider, Dempster & Co. in Liverpool). Regelmässige Abfahrten nach Madeira, den Kanarischen Inseln und der Westküste von Afrika. Vertreter der Deutschen Levante Linie nach dem Bosphorus und den Schwarzen Meer-Häfen. Vertreter der Compagnie Belges Maritimes du Congo nach dem Congostaat. Vertreter der Reederei Rob. M. Slo-man jr., Hamburg, Hamburg-Sidney und Hamburg-Melbourne Wharf. Ferner nachstehender englischer Gesellschaften: British India Steam Navigation Co. Ltd. (ab Antwerpen), Larringa-Linie (nach Cuba ab Liverpool), Manchester Liners Ltd. nach Canada und den La Plata-Häfen (ab Manchester), Houston Lines, nach Süd-Afrika, von London u. Liverpool nach Capetown, Algoa Bay, Natal, Delagoa Bay und Mauritius, Imperial Direct West-India Mail Service, nach Jamaika ab Bristol. Harrison Line, nach West-Indien, Colon, Panama, den Häfen des Stillen Ozeans, Mexico usw. ab Liverpool, Leyland Line, nach West-Indien, Colon, Panama usw., ab Liverpool. Güterannahme in Durchfracht und mit Durchgangs-Konnossementen. Niederlassung in Amsterdam unter der Firma Van Es & van Ommeren. Inhaber: Wm. Smith, A. C. Dalen. Prokurist: H. F. Flückiger.

P. Fauchey, Leuvehaven W. Z. 35. T. 1813. T.-Adr.: Fauchey, Rotterdam. Schiffsmakler u. Spediteur. Vertreter der Seereedereien: F. Schichau, Elbinger Dampfschiffsreederei, Gellatly, Hankey & Co. (Linie nach dem Mittelmeer, Genua, Livorno und Marseille, Abfahrten ungefähr einmal monatl.). Inhaber: P. J. M. Fauchey und D. S. Buxtorff.

Fop Smit & Co., Oosterkade. T. 4762 u. 2179. Reederei. Direktor: L. Smit jr. Regelmäss. Dampferdienst für Passagiere und Güter zwischen Rotterdam-Dordrecht und vice-versa mehrmals täglich und zwischen Dordrecht-Gorinchem vice-versa. Fährdienst im Anschluss an den regelmässigen Dienst zwischen IJselmonde-Kralingsche Veer. Niederlassung in Dordrecht und Gorinchem.

Aug. Froehlich, Prins Hendrikkade W. Z. 63. T. 2664. T.-Adr.: Froehlich. Kontrolle und Getreide-Spedition. Eigene grosse, hochwasserfreie Lager und Terrains am Persoonshafen, No. 46, 48, 50, T. 5005. Zentrale in Antwerpen. Inhaber: M. Horst und Aug. Froehlich.

Furness & Nephews Ltd., Prins Hendrikkade W. Z. 9. T. 4739, 5235. T.-Adr.: Furness. Schiffsmakler u. Stevedores. Spediteure. Sitz in London. Vertreter v. Dampfschiffslinien, Kohlen-, Import-Befrachtung. Vermittelung bei Kauf- und Verkauf von Schiffen aller Art. Gen.-Vertr. der Neptune-Linie (Furness Withy & Co. Ltd., proprietors) nach Baltimore, in Verbindung mit der Baltimore Ohio Railroad nach Chicago und den wichtigsten Inlandsplätzen in den Vereinigten Staaten. Manchester Liners Ltd., Montreal-Philadelphia, River Plate etc. Linie Arrotequi nach Havana, Matanzas und allen Häfen Cubas. Furness-Linie nach Halifax N. S., St. John N. B., St. John N. F. und den bedeutendsten Plätzen in Kanada. Furness-Linie nach Boston Mass, in Verbindung mit der Boston & Main R. R. nach den bedeutendsten Städten in Kanada und den nördlichen Vereinigten Staaten.

Fr. Gass, Wijnhaven 30. T. 3445. T.-Adr.: Promptitude. Internationales Speditions- und Schiffahrtsgeschäft. Rhein- und Seetransporte. Inhaber: Franz Gass.

Louis Gelbel, Boompjes 40. T. 40. Spedition.

J. J. van Geldermalsen, Haagscheveer 25. T. 2860 u. 2479. Spediteur. Inländischer Schiffsdienst nach Den Helder.

Van Gend & Loos (H. Colignon & Co.), Faktorei der Niederl. Staatsbahn. T. 595 u. 2178. T.-Adr.: Gend-Loos. Güterbestätterei, Lagerung, Zollabfertigung, Paketverkehr, Rollfuhrbetrieb, Inkasso u. Auskunft. Direktor: J. de Nooy.

W. J. Gilhuys, Wijnhaven 118. T. 307. T.-Adr.: Gilhuys. Befrachtungsbureau, spez. nach Amerika. Vertreter der Firma Rudolf Falck, Hamburg. General-Agent der Southern Pacific R. R. Co. für Europa. Frachtbuchung nach Kalifornien, Texas, Mexiko etc. mit wöchentlichen Abfahrten. Vertreter der Firma Paul Adler, Hamburg, allgemeine Spedition.

F. Groeneveld, Gedempte Bierhaven 10. Speditions- u. Kommissions-Geschäft. Compagnie des Vins Naturels. Inhaber: F. Groeneveld. En gros-Geschäft. Filiale in Emmerich. Lager in Körben mit Bügel für Obstversand.

Goudzwaard & Bruinse, Zuidblaak 36-38. T. 3272. T.-Adr.: Speditor. Unternehmer der „Helvetia“-Dampferlinie. Regulärer Güter-Schraubendampferdienst zwischen Rotterdam und Köln mit allen Zwischenstationen. Speditions- und Transportgeschäft. Vertreter der Fa. Gerharz & Rosenfeld, Antwerpen und der Export Shipping Co., Newyork. Inhaber: A. W. M. Goudzwaard und J. Bruinse.

W. D. Ter Haar, Prins Hendrikkade w. z. 45. T. 1476. T.-Adr.: Terhaarexpeditieus. Spedition, Schiffahrt, Lagerung. Spezialität: Stückgüter für Schiffs- und Bahnverkehr, sowie Massentransporte jeder Art. Inhaber: S. C. A. Haverhorst in Rotterdam und W. D. Ter Haar in Gorinchem.

Helmuth Hanno, Leuvehaven O. Z. 67. T. 473. T.-Adr.: Helmuth. Internationale Spedition.

Heinrich Hanno & Co., Scheepmakershaven 25. T. 897. T.-Adr.: Freeh. Spedition. Inhaber: Erhard Freeh.

Heckhausen & Co., Scheepmakershaven 37. T. 2195. T.-Adr.: Heckhausen. Spedition und Kommission. Geschäftsführer: Jos. C. R. M. Okon. Kommanditäre: Wwe. A. Heckhausen. Prokuristen: W. van den Abeele und J. J. H. Wolfers.

***Herfurth & Co.**, Prins Hendrikstr. 2. T. 4833. T.-Adr.: Herfurth. Zentrale in Antwerpen. Spedition, Schiffahrt, Lagerung. Geschäftsf.: Jules Herfurth.

K. L. E. van Heerde & Co., Haringvliet N. Z. 55. T. 3153. Dampfschiffahrtagenten.

Holjman & Schuurman's Scheepsagentuur, Boompjes 16. T. 1481. T.-Adr.: Holjman. Codes: Scotts Wattkins A. B. C. A. I. Schiffsmakler und Spediteure. Zentrale in Amsterdam. Filialen in Hamburg und London. Geschäftsführer in Rotterdam: F. L. P. Hekker. Agenten der Aberdeen-Linie, London nach Südafrika, der Allan Line von Liverpool nach Canada, der British East African Line, London nach dem Roten Meer u. Britisch-Afrika. Direkte Durchfrachten von Rotterdam.

Transport Comptoir der Hüttenwerke Phosnix, Hoerde & Hösch, Boompjes 14-16. T. 1324. Geschäftsführer: Motz.

Holland-Amerika-Linie (Niederländisch-Amerikanische Dampfschiffahrts-Gesellschaft). Tel. Frachtabteilung No. 1135, Passageabteilung No. 2972. Die Gesellschaft unterhält einen wöchentlichen Dienst für Passagiere und Güter zwischen Rotterdam und Newyork, vice-versa, überdies alle 14 Tage nach und von Philadelphia, sowie ein monatlicher Dienst von und nach Newport-News. Besondere Fahrten nach Bedarf. Direktoren: J. V. Wierdsma, O. von Reuchlin, J. Rypperda Wierdsma, J. G. von Reuchlin. Vertreter im Rheinstromgebiet: Aachen: C. Clermont, Baden-Baden: Friedrich Trapp, Barmen: Friedrich Schadde, Basel: A. M. Natural, St. Gallen: Aktien-Gesellschaft Danzas & Co., Biebrich: Schürmann & Co., Bingen: Friedr. Vogt, Düsseldorf: Aug. Kayser, Elberfeld: Wilh. Möller, Frankfurt a. M.: Alfred Altschüler & Co., Ges. m. b. H., und Wilh. Kern, Köln: H. Milchsack und Neumeister & Köhler, Krefeld: W. G. Taaks, G. m. b. H., Ludwigshafen: Theod. Fügen und Carl Ruppenthal, Mainz: Jos. Stenz, Mannheim: Gundlach & Bärenklau Nachf., Lersch & Kruse und Roland, Küpper & Co., Lichtenfels: Philipp Gutmann, Nürnberg: Philipp Gutmann, Ruhrort: H. Milchsack. Schiffspark: 10 mod. Doppelschrauben- u. Frachtdampfer von 10—24 000 Tons, Hafenboote, eigene Lagerhäuser mit Bahnanschluss etc.

Hollandsche Stoomboot Mij, Ged. Glashaven 10. T. 3601. T.-Adr.: Hollandia. Zentrale in Amsterdam. Geschäftsführer in Amsterdam: J. van Vollenhoven. Stellvertreter in Rotterdam: L. van Dongen.

Hoogenraad & Wesselo, Haagscheveer 35. T. 2345. Spediteure. 2 mal täglicher Motorbootdienst Rotterdam-'s-Gravenhage und zurück. Niederlassung in 's Gravenhage. Inhaber: H. A. Schnaar in Rotterdam.

H. Hoogewerff junior & Co., Gedempde Bierhaven 29. T. 3537. T.-Adr.: Junior. Spedition, Zollabfertigung, Sammelladungsverkehr. Täglicher Expressverkehr von London (Vertreter: Baar Moering & Co., London, 10 Jewin Street E. C.). Täglicher Waggonverkehr von Berlin (Gondrand & Mangili, G. m. b. H.). Regelmässiger Sammelladungsverkehr von Leipzig, Dresden, Nürnberg, Stuttgart, Bayern, Thüringen u. Böhmen. Abfertigung zollpflichtiger Waren zu festen Sätzen. Inhaber: H. Hoogewerff junior u. W. H. Hoogewerff. Niederlassung in Amsterdam.

P. H. Hoos & Zoon, Leuvehaven 79. T.-Adr.: Coalimport. T. 1179. Reederei u. Kohlenrosshandlung. Verkauf der Kohlen der Kgl. Preuss. Staatszechen. Inhaber: M. Hoos. Prokurist: B. C. Soeteman. Schiffspark: 7 eigene Schleppkähne.

A. von der Horst, Haringvliet 93. T. 2012. T.-Adr.: Horst, Rotterdam. Spedition.

Hudig & Pieters, Westerkade 24 u. Rivierstr. 7. T. 200, 202, 3905, 3909. T.-Adr.: „Eastern“ u. Hudig-Pieters. Schiffsmakler und Spediteure. Vertreter der Great Eastern Railway Cy. (Englische Grosse Ostbahn), Royal Mail Route. Täglicher Personen- u. Güterdienst zwischen England und dem Kontinent via Harwich (Parkstone Quay) u. Hoek van Holland, vice versa, mit hocheleganten und mit allem Komfort, elektr. Beleuchtung etc. eingerichteten Doppelschrauben- und Turbinendampfern; der Lancashire-Yorkshire Railway (Goole Steam Shipping), regelmäßige Dampferverbindung, dreimal wöchentl., Goole-Rotterdam, vice versa, und der Cosmopolitan Shipping Cy., direkter wöchentl. Dampferdienst zwischen Philadelphia u. Rotterdam, Amsterdam, vice versa. Regelmässiger Wagenladungsverkehr von Rotterdam nach Elberfeld, zweimal wöchentl., Täglicher Expressdienst von Krefeld nach England via Hoek van Holland. Inhaber: Wm. M. Pieters und L. Pieters. Prokuristen: J. Wilschut. Niederlassungen in Amsterdam und Hoek van Holland.

Hudig & Veder, Willemsplein 8. T. 112, 135, 141. T.-Adr.: Blokhuyzen, Rotterdam. Codes im Gebrauch: Scott, Watkins A. B. C. und Lieber. Schiffsmakler

und Spediteure. Inhaber: John Hudig, L. W. Veder, W. C. Hudig, J. C. Veder. Palgrave, Murphy & Co.'s Dampfer-Linie, Rotterdam-Belfast-Dublin, Abfahrt jeden Freitagabend. Koninklijke Nederlandsche Stoomboot-Maatschappij, Abfahrten nach der Levante, Malta, Alexandrien, Spanien, Italien, Algier, Kopenhagen, Stettin, Neufahrwasser, Danzig, Königsberg, St. Petersburg. Royal Hungarian Sea Navigation Co. „Adria“ Ltd., Rotterdam, Bari, Ancona, Venedig, Triest, Fiume. Abfahrt monatlich. Lamport & Holt-Linie, von Antwerpen und Liverpool nach La Plata und Brasilien und von La Plata und Brasilien nach Rotterdam. Abfahrten zweiwöchentlich. Agenten der Stoomvaart-Maatschappij „Nederland“. Regelmässiger zweiwöchentlicher Dienst von Amsterdam nach Niederländisch-Ost-Indien. Burg-Linie, Savannah-Fernandina-Rotterdam, Hogan-Linie, Galveston-Rotterdam. Knott's Prince-Linie. Von Amsterdam nach Newcastle on Tyne wöchentl. Vertreter der West of England Steam Ship Owner's Protection & Indemnity Association Limited, Herren John Holman & Sons, London.

Hus & Co., Hertekade 3. T. 2181. Spediteure.

Huybers & Co., Korte Wijnstraat 4. T. 4444. T.-Adr.: Huybers Co., Rotterdam. Speditionsgeschäft. Spezialität: Transporte von Blumenzwiebeln und Pflanzen. Inhaber: G. P. Huybers.

G. Jansen & Zoon, Wolfshoek 7. T. 1093. Kontrolle und Spedition.

Johnston Brothers, Boompjes 40. T. 930. T.-Adr.: Johnston, Rotterdam. Gleiche Firma in London. Reeder und Schiffsmakler, Verschiffung von Steinen nach England. Geschäftsführer: M. C. Robyn.

Internationale Sleepdienst Maatschappij (International Tug Company Maasstraat 16. T. 2 (Hafenbetrieb), Kapital: Fl. 500 000. Hafen-Schleppdienst im Hafen von Rotterdam sowie im Inlande. Ausführung von Schlepptransporten aller Arten von Fahrzeugen von und nach allen Häfen der Welt, 26 Schleppdampfer von 60 bis zu 1200 ind. Pferdestärken. Direktor: Otto Horstmann.

Internationale Transport-Gesellschaft, A.-G., Poortgebouw. T. 2968. T.-Adr.: Transportag. Zentrale in Wien. Spedition, Dampferabfertigung, internat. Transporte, Assekuranz. Lagerung. 31 eigene Häuser in Antwerpen, Aussig a. E., Belgrad, Berlin, Bremen, Bremerhaven, Bukarest, Budapest, Fiume, Galatz, Hamburg, Jassy, Köln a. Rh., Lemberg, London, Mannheim, München, Paris, Philippopol, Podwoloczyska, Prag, Regensburg, Reichenberg, Rustschuk, Salonichi, Salzburg, Sofia, Tetschen a. E., Triest, Ueskueb, Varna. Geschäftsführer in Rotterdam: Georg Straschnow. Speditions-Agentur der Ersten k. k. priv. Donau-Dampfschiffahrts-Gesellschaft. General-Agentur der Great Northern Railway of England, der Lancashire and Yorkshire Railway, der regulären Steamer-Linie (Leach & Co.), der Messageries Fluviales de France, Paris, Quai de la Seine 28-38, des Rotterdamschen Lloyd (Koninklijke Nederlandsche Postvaart) des Koninklijke Hollandsche Lloyd, Amsterdam, der Königl. Serbischen Staatsbahnen. General-Agentur für Oesterreich-Ungarn und die Balkanländer: der Holländ. Eisenbahn-Gesellschaft, Amsterdam, der Gesellschaft für den Betrieb von Niederland, Staatsbahnen, Utrecht, Frachtagentur des Oesterreichischen Lloyd, Vertretung der Deutsch-Atlantischen Telegraphen-Gesellschaft, Köln a. Rh. Spezialität: Holz- und Getreidespedition, eigene grosse, trockene Lageräume. Direkte Eilsammelverkehre nach Berlin, Wien, Budapest etc.

G. P. Ittmann & Zoon, Wijnstr. 13-15. T. 1434. T.-Adr.: Ittmann. Schiffsmakler und Spediteure. Vertreter der Peninsular & Oriental Steam Navigation Cy. London. Regelmässige Abfahrten von London und Antwerpen nach Britisch-Indien, Straits, China, Japan, Persischen Golf, und Australien. Direkte Durchfrachten von Rotterdam. Der Det Ostasiatische Kompagnie in Kopenhagen. Von den Kontinentalhäfen nach Singapur, Bangkok, China und Japan. Aktibolaget Svenska-Ostasiatische Kompagniet von den Kontinentalhäfen nach China und Japan. Robt. Mac Andrew Line, London.

- Von Antwerpen (Durchfracht von Rotterdam) nach allen spanischen Häfen. Regelmässige Segler und Dampfer nach San Francisco, Portland (Oregon) und Kalifornischen Häfen. Agenten der United States Express Cy., für alle Arten von Gütern nach allen Stationen der Vereinigten Staaten. Agenten des patentierten, zusammenlegbaren, unsinkbaren Engelhardtschen Rettungsbootes für die Niederlande und seine Kolonien. Inhaber: G. P. Ittmann jr., J. Hasekamp und C. H. Boerenbrink.
- ***H. van Keulen**, Coolvest 82. Spediteur. Siehe auch Motorboot-Rederij „Ymuiden“. Vertreter der Firma A. van Lijl, Motor-Nachtdienst, Haarlem und der Fa. A. & J. Schoor, Motorbootdienst, Scheveningen.
- ***Johs. W. F. Kools**, Nieuwehaven Z. 432. T. 472 und 4008. Inhaber: Johs. F. S. Kools. Spedition, Zollabfertigung, Kommission, Lagerung, Rollfahrzeug und Assekuranz. Dampfschiffahrt durch Holland und Belgien. Vertretung der Firma H. Kersken jun. Spedition, Amsterdam.
- J. F. Koopmann & Wiedenbrug**, Oost Maaskade 62. T. 2234. Spedition und Schiffsahrts-Agentur. Täglich Abfahrten nach Amsterdam und Vlaardingen, zweimal wöchentlich nach Dordrecht und Veghel (Nord-Brabant). Inhaber: J. J. Koopman. Prokurist: J. den Staen.
- J. H. Koenigsfeld**, Veerhaven W. Z. 5. T. 1995. T.-Adr.: „Koenigsfeld“. Reederei, Spedition, Transport, Eilgüterdampfschiffahrt. Inhaber: Joh. Heinr. Koenigsfeld und Karl Koenigsfeld in Rotterdam. Prokurist: W. Pfeiffer in Mannheim. Schiffspark: Borussia, Teutonia, Allemannia, Bavaria, Rhenania, Germania, Hollandia, Mercator und Marie.
- Kruthoffer & Co.**, Prins Hendrikkade W. Z. 69. T. 1221. T.-Adr.: Kruthoffer. Vertreter der Mannheimer Dampfschleppschiffahrts-Ges. und der Heilbronn-Rotterdam Beurt. Inhaber: Hermann Kruthoffer. Prokuristen: Henri Kruthoffer und Jan Kruthoffer. Regelmässiger direkter Güterdienst zwischen Rotterdam-Mannheim, Rotterdam-Heilbronn, Rotterdam-Karlsruhe-Strassburg-Kehl und umgekehrt.
- Kruthoffer & Doll**, Prins Hendrikkade W. Z. 69. T. 1015. T.-Adr.: Kruthoffer. Spedition und Kommission. Inhaber: Hermann Kruthoffer. Prokuristen: Henri Kruthoffer und Jan Kruthoffer.
- Kuyper, van Dam & Smeer** (gegründet 1780), Willemsplein 12-13 (gleichzeitig Kanzlei des kais. russischen Vize-Konsulates). T. 140 u. 143. T.-Adr.: Smeer. Rotterdam. Schiffsmakler, Spediteure, Assekuranz. Vermittlung von Schiffsverkäufen und Befrachtungen. Als Agenten wahren die Genannten die Interessen nachstehender regelmässiger Dampfer-Linien: Union Castle Mail Steamship Coy., Ltd., South African Royal Mail Service; Koninklijke West-Indische Maildienst, direkte Verbindung zwischen Amsterdam-Westindien-Newyork; Stoomvaart-Maatschappij „Nederland“. Dampfer-Verbindung nach Sabang, Singapore und Batavia; A. C. de Freitas & Co's Adriatische Dampferlinie, regelmässige Abfahrten ab Rotterdam und ab Hamburg nach dem Mittelmeer spezieller monatlicher Tunisdienst, Göthe-Linie; Wöchentlicher Dampferverkehr Rotterdam-Göthenburg; Levland Linie of Steamers; Zweiwöchentlicher Verkehr nach Quebeck-Montreal sowie New-Orleans und anderen Plätzen Canadas; Havre-Stoomboot Mij. A.-G.; Direkter wöchentlicher Dampferverkehr Rotterdam-Havre und in Durchfracht nach Rouen-Paris, Cherbourg, St. Brienc, Brest, Lorient, Nantes, Granville und diversen anderen Plätzen Frankreichs; ferner nach Häfen der algerischen Küste; Castle Line: Versschiffungen ab Rotterdam auf Durchkonossement nach Galveston; Compagnie Havraise Peninsulaire de Navigation à Vapeur, regelmässige Linie nach Madagascar, Maurice, und La Réunion; Société Navale de l'Ouest: Regelmässiger Verkehr zwischen Frankreich, Belgien, Deutschland, Portugal, Spanien und dem Mittelmeer. Phoenix-Linie: Dampferverbindung mit Newyork. Regelmässiger Seglerdienst.
- Kurpershoek & van Weel**, Willemsplein 13. T. 3710. T.-Adr.: Traffic. Rheinschiffahrt, internationale Speditionsvermittlung. Direktion für Rotterdam von Alfred Christensen & Sons, Schiffsagentur A.-G. Teilhaber und Vertreter des Rotterdam-Duisburg-Ruhrorter Eilgüterdienstes. Inhaber: B. Kurpershoek und D. van Weel jr. Niederlassung unter gleicher Firma in London E. C. 5 Lloyds Avenue. T. 7824 Central, T.-Adr.: Hedkop.
- ***Leopold v. Laack**, Prins Hendrikkade, w. z. 65. T. 2348. T.-Adr.: Vanlaack. Speditions- und Schiffahrtsgeschäft. Rheinschleppdienst mit 26 Schraubendampfern.
- Van der Lek & van Roosendaal**, Boompjes 16. T. 2186. T.-Adr.: Vanderlek-Roosendaal. Getreidespediteure. Inhaber: J. J. C. van Roosendaal.
- De Leeuw & Philippssen**, Maastr. 17. T. 2048. T.-Adr.: Delphi. Schiffsmakler, Spediteure, Transportunternehmen. Inhaber: Franz de Leeuw, Paul de Leeuw, Siegfried Philippssen, Fritz de Leeuw in Antwerpen, Prokurist in Rotterdam; F. Horvath. Zentrale in Antwerpen. Niederlassung in Duisburg-Ruhrort unter der Firma Philippssen & Boonekamp.
- Lenders & Co**, Wilhelminalade 37. T. 12. T.-Adr.: Lenders. Schiffsmakler- und Speditionsgeschäft. Spezialverkehr mit dem rheinisch-westfälischen Industriegebiet. Regelmässiger Schiffs-Sammeladungs-dienst zwischen Rotterdam und Duisburg-Ruhrort. Geräumiges Lagerhaus, 3 eigene Güterboote für den Hafenverkehrsdienst. Inhaber: F. Lahr sen. Prokuristen: Theodor Lahr, Ewald Schulte-Mäter, C. J. Oudshoff.
- Gustav Löcher jr.**, Wittehuis, T. 5189. T.-Adr.: Löcher. Feeder, Schiffsmakler (Cargador) und Spediteur. Uebernahme von Rhein- und Seetransporten. Zentrale in Duisburg-Ruhrort. (Siehe diese.) Geschäftsführer in Rotterdam: Heinr. Junkers.
- ***P. W. Louwman**, Boompjes 6. T. 1005. T.-Adr.: Louwman. Reederei. Dampfer: Dorothea 3250 t und Louise 3250 t.
- L. Maier & Co.** (Kommandit-Gesellschaft, Bureau: „Witte Huis“. T. 3577. T.-Adr.: Commandite. Spedition, Kommission in Getreide und Saaten. Inhaber: L. Maier.
- Mannheimer Lagerhaus Gesellschaft, Filiale Rotterdam**, Leuvehaven 49. T. 2917 u. 3334, Beurt 2932. T.-Adr.: Bademia. Reederei, Spedition, Eilgutverkehr von und nach sämtl. oberrheinischen Stationen. Exporte nach England und überseeischen Ländern. Zentrale in Mannheim. (Siehe diese.) Geschäftsführer: Otto Grohé. In Rotterdam eigene Leichter-schiffe, Hafenboote, Schwimmkränen usw.
- P. Martens**, Prins Hendrikkade 18. T. 2753. T.-Adr.: Martens Schleppagentur. Reederei und Schlepp-agent. Agent des Duisburg-Ruhrorter Schleppvereins, Ges. m. b. H. in Duisburg-Ruhrort. 3 eigene Boote, 2 Rheinkähne und 11 Schleppboote des Schleppvereins.
- Max Martens**, T. 2308. Vertreter der Firma L. Posschl & Co., Lübeck. Verkauf der Produkte der Hanseatic Oil Cy., Hamburg.
- Meijer & Co.**, Leuvehaven 34. T. 1177. T.-Adr.: Reijem. Schiffsmakler und Spediteure. Zentrale in Amsterdam. (Siehe diese.) Prokurist: P. H. Jonkheer Taets van Amerongen. Vertreter der N. V. Motor & Lichterdienst „Sperwer“ in Amsterdam. Alfred Holt & Co., Liverpool, Ocean Steamship Cy. Ltd. in Liverpool, China Mutual Steam Navigation Cy. Ltd. in Liverpool. Nederlandsche Stoomvaart Mij. „Ocean“, Amsterdam, N. V. Meijer's Co's Motordienst, Amsterdam.
- Motorboot Reederei Ymuiden**, Coolvest 28. Dienst: Rotterdam-Vlaardingen, Amsterdam-Ymuiden. Direktion: van Keulen & Schoor.
- H. O. W. Molkau**, Breede Hilledijk 153. T. 3624. Spediteur. Zentrale in Antwerpen.
- ***W. Moll**, Lange Warande 50. T. 2262. T.-Adr.: Moll Warande Rotterdam. Spedition und Möbeltransport. Mitglied des Internationalen Möbeltransport-Verbandes. Trockenes Lager für Möbel.

- M. H. Müller & Co.**, Willemsplein 3, 4, 5. Reeder, Schiffsmakler, Spediteure. Erze, Kohlen, Getreide, Wolle. Telefonruf: P (Zentrale) T.-Adr.: Mineral. Reeder der regelmässigen Dampferlinien: Rotterdam-London vice versa, täglicher Dienst für Passagiere und Güter. (Batavier Linie) Aberdeen-Middelsbro' on Tees, alle 10 Tage. Hamburg, kombinierter Dienst mit der Reederei H. Kirsten, Hamburg 3 mal wöchentlich. Bilhau alle 14 Tage. Lüttich 2 mal wöchentlich. Generalagenten: Norddeutscher Lloyd, Maritimer Dienst des Rumänischen Staates, Russische freiwillige Flotte, Roland-Linie, La Plata Linie, Bristol Steam Navigation Co. Ltd., Hull and Holland Steamship Service (Joint Committee), North Eastern Railway, Rheinschiffahrts-Aktienges., vorm. Fendel Mannheim, Neue Karlsruher Schiffahrts-Aktien-Ges., Karlsruhe, Strassburger Rheinschiffahrts-Ges. m. b. H. in Strassburg. Regelmässige Beurfahrt von Rotterdam nach Ruhrort und umgekehrt. Filialen in Amsterdam (Zaandam), Harlingen, Vlissingen, Duisburg-Ruhrort, Düsseldorf, Bremen, Emden, Antwerpen, Lüttich, Paris, Algier, London, Alexandrien, Bloemfontein, Johannesburg, Buenos-Aires, St. Petersburg, Tscheliabinsk. Flotte der Seereederei: „Grängesberg“ 10 000 Tons; „Blötberg“ 7900 Tons; „Admiral de Ruyter“ 8300 Tons; „Teutonia“ 5000 Tons; „Hispania“ 1800 Tons; „Iberia“ 1700 Tons; „Caledonia“ 1000 Tons; „Batavier II“ 1100 Tons; „Batavier III“ 1100 Tons; „Batavier IV“ 1600 Tons; „Batavier V“ 1600 Tons; „Batavier VI“ 1600 Tons; Motorschoner „Skandinavia“ 500 Tons; Tankleichter „Hammonia“ 1500 Tons.
- Naaml. Venn. „Accuraat“**, Katendrechtschestr. 52 a. 54. T. 1366, 379 u. 6581. Amtlich beeidigte Wieger, Messer und Zähler.
- Naaml. Venn. De Nederlandsche Stoomsleppdienst van P. Smit jr.**, Boompjes 119. T. 1804 u. 3677. T.-Adr.: Spido. 36 Schleppdampfer von 40—300 ind. Pferdestärken für den Schleppdienst innerhalb der Gemeinde Rotterdam. Assistenz an Seeschiffe, Rheinkähne und Leichterschiffe. Direktor: J. P. P. Pool.
- Niederländische Maatschappij tot Algemeene Dienstverrigting**, Wijnstr. 70. T. 995. T.-Adr.: Dienstverrigting Wijnstr. Rotterdam. Genehmigt durch Königl. Beschluss vom 26. April 1865. Errichtet am 1. Mai 1865. Vertritt geschäftliche und persönliche Interessen im Rotterdamer Hafen und in Holland. Geheimkontrolle. Untersuchungs-bureau. Direktor: Emil Lüning jr. Prokurist: W. W. Nyholt.
- Niederländische Stoomboot-Reederei**. Kapital: 481 000 fl. Personen- und Güterb.-förderung von Rotterdam nach Mannheim und umgekehrt. T. 2221. T.-Adr.: Niederländer. Im Auslande an den Rhein-Dampferdienst mehrmals Verbindung mit Newyork, London, Leith, Grangemouth, Hull, Grimsby, Newcastle Goob, Liverpool, Manchester, Bergen, Christiania, Hamburg, Dünkirchen, Hävre, Bordeaux. Agenten der Rederei: Rotterdam: Schlesing & Co., Gorinchem: L. de Beer, Zaltbommel: B. G. Boogaarts, Tiel, Johann Klöner, Druten: W. de Kadt, Nijmegen: C. Backer, Lobith: W. F. d'Harvant, Emmerich: Lensing & Brockhausen, Rees: Julius Disch, Xanten: Johann Sack, Wesel: Gebr. P. and Orsoy, I. A. Meuwesen, Wwe. Duisburg: Gebr. Rigaud, Urdingen: Theodor Müncker, Düsseldorf: Schürmann & Co. Mülheim a. Rh.: Albert Schneider, Jacky Summerer & Co. Nachfl. Keulen: Albert Heimann, Bonn: W. Sturm & Sohn, Linz: Jakob Kill, Andernach: Gebr. Wiebel, Neuwied: Karl Lay, Koblenz: Xavier Eckstein, Oberlahnstein: Eckstein & Simon, Boppard: Philipp Hebel, St. Goarshausen: Franz Wagner, Oberwesel: Schnaas & Castor, Bingen: Friedrich Vogt, Geisenheim: W. Vollmer, Biebrich: Schürmann & Co. Frankfurt a. M.: Schürmann & Co. Mainz: Josef Stenz, Oppen-Nierstein: Gebr. Lichtnecker, Gernsheim a. Rh.: N. I. Grill, Worms: Keller & Stockhausen, Ludwigshafen a. Rh.: Theodor Fügen, Mannheim: Roland Küpper & Co. Die Reederei verfügt über folgende 10 Personen-Dampfer neuester Konstruktion: Siegfried, mit einer Tragfähigkeit von 211 428 Kilo; Chriemhilde: 191 503; Willem I.: 260 755; Emma: 304 254; Wilhelmina: 213 437; Willem III: 212 039; Hollandia: 253 125; Kinderdijk: 262 131; Rotterdam: 405 013; Prins Hendrik mit 412 476. Gesamtladefähigkeit: 2 666 004 Kilo. Direktoren: Jan Lels, L. J. Hulst-kamp. Prokuristen: J. Hörburger, W. A. Pronk und A. Visser.
- *Gbrs. Nefkens & van Steen**, Van der Takstraat 35. T. 4479. T.-Adr.: Nefkens. Reederei, Assekuranz, Schleppdienst, Transport-Unternehmung. Filiale in Duisburg-Ruhrort. Eigener Schiffspark: 12 eiserne Kähne, 7 Schraubenschleppdampfer von zus. 2600 HP. Verfügungsrecht über 6 fremde Schraubenschleppdampfer. Die Firma ist beteiligt an der Firma H. Verschuren & Co., Handlung in Schiffsbedürfnissen, eigene Segelmacherei und Schmiede, 3 Verkaufsmagazine. Geschäftsführer in Rotterdam: Johs. Willebrordus Nefkens und Willebrordus Johs. van Steen.
- „Neutral“**, A.-G., Joubertstr. 2. T. 2797. T.-Adr.: „Neutral“. Direktion: Ph. Thomsen & Co., Schiffskontrolleure, vereidigte Verwieger, Messer und Zähler, Kontrolleure für Ablader und Empfänger, Musternahme usw.
- Van Nievelt, Goudriaan & Co.**, Willemskade 17. Reeder, Schiffsmakler und Spediteure. T. 1418 u. 3255. T.-Adr.: Nicogo. Inhaber: H. A. van Nievelt und A. J. M. Goudriaan. Spezialität: Massentransporte von und nach allen Weltteilen (Erze, Kohlen, Tonerde, Salpeter, Phosphat, Holz, Zucker, Getreide etc.). Drei eigene Dampfer: D. „Mizar“ 3300 t, 1150 HPS., D. „Alloth 3650 t, 1200 HPS., D. „Phecida“ 4350 t, 1500 HPS.
- Noord-Brabandsch-Duitsche Spoorweg-Mij., Abteilung Schifffahrt**, Prins Hendrikkade O. Z. T. 2237. T.-Adr.: van den Bogaard Feyenoord. Schifffahrt auf der Strecke Rotterdam-Vechel. Zentrale in Gennep. Vertreter in Rotterdam: Van den Bogaard. 5 eig. Kähne und 5 Boote.
- Phs. van Ommeren**, Westerlaan 30. T. 137, 403, 1811, 4826. T.-Adr.: Vanommeren. Reeder, Schiffsmakler und Spediteure, Geschäftszweige: Seeverfrachtungen und Uebernahme aller Art Massentransporte. Vertreter folgender Linien: Nippon, Yusen, Kaisha (Kaiserlicher japanischer Maildienst) von Rotterdam nach Singapur, Hongkong, Kobe u. Yokohama. Buchwall Steamship Linie Ltd. von Rotterdam nach Südafrika. Deutsche Dampfschiffahrtsgesellschaft Hansa Bremen von Rotterdam via Antwerpen nach Englisch-Indien und Süd-Amerika. Deutsch-Australische Dampfschiffahrts-Ges. von Rotterdam, Hamburg und Antwerpen nach Niederländisch-Indien. Moss Steamship Compy. Ltd. von Rotterdam nach dem Mitteländischen Meer. Cunard Linie von Liverpool nach Newyork, Boston und den Mittelmeerhäfen General Steam Navigation Co. Ltd. von Rotterdam nach London. Cork Steamship Company Ltd. von Rotterdam nach Cork, Rotterdam Liverpool, Rotterdam Manchester, Rotterdam, Southampton, Scrutton Linie nach West-Indien. Harrison-Linie von Liverpool nach New Orleans. Niederlassungen der Firma unter dem Namen van Es und van Ommeren, Amsterdam und Phs. van Ommeren, Antwerpen.
- J. P. Oomes**, Maaskade O. Z. 46-47. T. 2230. T.-Adr.: Oomes, Rotterdam. Schiffsmakler und Spediteure. Dampfschiffahrt nach Maastricht, Durchfrachten nach Aachen, Stolberg, Düren etc.
- Johs. Ooms Ezn & Co.**, Wollshoek 13. T. 801. T.-Adr.: Ooms, Rotterdam. Schiffsmakler und Spediteure. Agenten der Kon. Ned. Stoomboot Maatschappij Amsterdam.
- Van Oppen & Co.**, Bierhaven 18. T. 2173. T.-Adr.: Vanoppen, Spediteure. Spezialität: Regelmässige Sammel-Verkehre nach Amerika. Täglicher Eil- und Frachtgutdienst von und nach London, Manchester, Birmingham, Bradford, Liverpool u. Glasgow, in Verbindung mit der Firma Van Oppen & Co. Ltd., welche an diesen Plätzen Niederlassungen besitzt.

Joh. Otten & Zoon, Willemskade 2. Reederei, Schiffsmakler, Spediteure, Erzimporteure. T. 1994 u. 3810. Tel.-Adr.: Otten Rotterdam. Inh.: B. L. J. Hischemöller. Prokuristen: Chr. Hischemöller; W. Hischemöller; C. Hetzel; Alb. Tresfon. Niederlassungen in Amsterdam, Zaandam und Hamburg. Vertreter der: Holländischen Eisenbahn-Gesellschaft, Hollandsche Stoomboot Maatschappij, Rheinland-Linie (Danzig-Rotterdam), Vereinigte Bugsin- u. Frachtschiffahrt-Gesellschaft, Hamburg, Dampferlinie Worms & Co. (Rotterdam-Rouen-Paris vice versa), Rangschiffahrt Rotterdam- u. Amsterdam-Duisburg, Canadian Pacific Railway and Atlantic Steamship Lines; New-York and Continental Line (Rotterdam-Newyork vice versa), Wells Fargo & Company Express, Midland Railway Company of England. Lagerstuppen sowie freies Lagerterrain mit unmittelbarem Wasser- und Bahnanschluss am Schiehaven, Nordseite. Reeder des D. „Carl Lehnerking“, ca. 3500 Tons. Eigene Rheinschiffe und Hafenschleppdampfer.

Sam. Polak Izn., Zwarte Hondstraat 21. T. 834. Spediteur.

Jos. de Poorter, Westerstraat 19. T. 14. T.-Adr.: Poorter Rotterdam. Reederei, Schiffsmakler und Spediteure. Regelmässige Linie von Rotterdam nach King's Lynn. Zweigniederlassungen in Paris und Bona. Inhaber: Jos. de Poorter. Schiffspark: Hermina, 1000 t, Theodora 1200 t, Johanna 1600 t, Aluina 1800 t, Wilhelmina 1800 t, Josephina 2000 t, Leonora 4000 t, Laura 5200 t, Maria 6050 t, Folmina 6250 t.

Preston & Co., Wijnbrugstr. 11. T. 2848. Spediteure. **Raab, Karcher & Co.**, Ges. m. b. H. Filiale Rotterdam, Leuvehaven O. Z. 92. T. 773. T.-Adr.: Raabkarcher. Reederei, Schiffsmakler, Spediteure. Stammhaus Duisburg. Filialleiter: Helmuth Hanno.

Rheinische Schiffahrts-Gesellschaft Janssen & Stryp, Maaskade w. z. 19. Reederei, Spedition, Schiffahrt, Transport-Übernahmen Massengüter. Speziell: Erz und Kohlen. T. 4012. T.-Odr.: Stryp Rotterdam. Inhaber: J. C. Stryp in Rotterdam und Otto Janssen, Duisburg-Ruhrort. Firma unter gleichem Namen in Ruhrort.

Rhein- & See-Speditions-Gesellschaft mit beschr. Haftung, T. 1174, 1218, 800, 809. T.-Adr.: Rheinpedition, Schiffsmakler und Spediteure. Übernahme von Transporten nach allen Rheinstationen, sowie im internationalen Verkehr. General-Vertretung der Rhein- und Seeschiffahrts-Gesellschaft, Köln. Vereinigte Speditionshäuser: Theod. Dasbach, Rotterdam, C. G. Maier, Mannheim-Ludwigshafen a. Rhein und der Mainzer Reederei-Gesellschaft Thomae, Stenz & van Meeteren, Mainz. Niederlassungen unter gleicher Firma in Köln, Mainz, Gustavsburg, Frankfurt a. M., Mannheim, Ludwigshafen a. Rhein und Antwerpen. Geschäftsführer: J. H. Jurling u. C. an der Heiden. Prokurist: H. W. van den Meerendonk.

Rheinisches Transport-Contor D. Flaskamp, Prins Hendrikkade W. Z. 59. T. 1327 u. 4539. T.-Adr.: Getreide. Reederei, Speditions- u. Transportgeschäft. Getreidefaktorei, Seetransporte, Assekuranz. Spezialität: Transport von Massengütern (Getreide usw.) nach sämtlichen Rheinstationen. Vertreter in Duisburg: E. Wolschendorf, T. 1825. In Mannheim: Joh. Kraft, T. 2056. Inhaber: D. Flaskamp.

Rheinische Transport-Gesellschaft William Egan & Co., Nassauhaven W. Z. 1. T. 400, 404, 465. T.-Adr.: „Egan.“ Reederei, Schiffsmakler, Spediteure. Zentrale in Frankfurt a. M. General-Vertretung des „Rheinischer Lloyd“, Transport-Aktien-Gesellschaft in Antwerpen. Eildampferfahrten mit den Dampfern „Wm. Egan & Co. No. 1—22“ (ca. 11 000 Tons Ladevermögen, 6000 HP). Sammelladungsverkehr nach Nord- und Süddeutschland. Lagerhaus in Rotterdam. Verzollung, Assekuranz. Geschäftsführer in Rotterdam: Carl Tenhaeff.

„Rhenania“, Rheinischfahrts-Gesellschaft m. b. H., Rotterdam und Homberg a. Rhein, Zweigniederlassung in Strassburg Bureau, Veerhaven 15. T. 1991. T.-Adr.: Rhenania. Direktoren: J. van 't Hoff in Rotterdam und Peter Küppers, Homberg

a. Rhein. Vertreter in Amsterdam, Antwerpen und Duisburg durch die Firma Gebr. van Uden. Regelmässiger Schiffahrtsdienst von Rotterdam, Amsterdam und Antwerpen von und nach allen ober-rheinischen Stationen. Übernahme aller Massentransporte. Schiffspark: ein Rad-Schleppdampfer, 3 Schrauben-Schleppdampfer und 45 eiserne Schleppkähne von 7 bis 1700 t Tragkraft.

Rijnsburger & Frischer, Breede Hilledyk 153. T. 3624. T.-Adr.: Rijnfrischer. Inhaber: Ernst Frischer in Rotterdam. Spediteure und Schiffsmakler. Filiale in Antwerpen. Korrespondenzhäuser: in Duisburg, Düsseldorf, Köln, Steffin, Hamburg und London. Spezialität: Massentransporte von und nach allen Rheinhäfen. Holzspedition. Im- und Export. Zollabfertigung.

Rijnsleepdienst Hell & Co., Maaskade O. Z. 14. T. 3027. **C. L. Ringrose & Co.**, Wijnhaven N. Z. 129. T. 633. Spedition.

Ringrose Sons, Jufferstraat 41. T. 1164. Spedition. **Jan Roelofs Az.**, Maaskade W. Z. 36. T. 2894. Befrachtung, Transporte. Vertreter der N. V. Motor- u. Lichterdienst „de Sperwer“. Regelmässiger Dienst Rotterdam-Amsterdam.

Gebrs. J. & J. Roelofs, Maaskade w. z. 5. T. 1932. T.-Adr.: Roelofs-Sleepdienst, Reederei u. täglicher Schleppdienst Rotterdam-Amsterdam und Rotterdam-Gouda. Inhaber: Joh. Roelofs u. Jos. Roelofs. Zweigniederlassung in Amsterdam. 10 eig. Schleppdampfer.

F. Röpcke & Co., Boompjes 40. T. 1990. T.-Adr.: Röpcke Spediteur Rotterdam. Spedition, Sammel-ladungsverkehr, Rollfuhrwerk, Dampf- u. Leichter-schiffe, Kontrahenten der Niederländ. Staats-eisenbahn. Inhaber: F. Ph. Röpcke. Prokurist: A. van Sandyk.

Rotterdamsche Lloyd, Direktion: Wm. Ruys & Zonen, Veerhaven 7. T. 81. T.-Adr.: Ruys, Rotterdam. Kapital: 15 000 000 fl. Regelmässige Linie zwischen Rotterdam u. Niederl. Ost-Indien via Southampton, Lissabon, Marseille, Port Said, Suez. Postdampfer: Gedé 3400 t, Goentoer 5500 t, Ophir 4600 t, Rendjam 4600 t, Salak 3000 t, Sindoro 5000 t, Wilis 4600 t, Hawi 4600 t u. Tabanan (im Bau) 5400 t. Frachtdampfer: Ardjoeno 3000 t, Bengalen 4000 t, Besoeki 5500 t, Bogor 5200 t, Djocja 6650 t, Kediri 5500 t, Malang 5200 t, Solo 5200 t, Ternate 9500 t, Menado 9500 t, Gorontalo (im Bau) 9500 t, Medan (im Bau) 9500 t.

Rotterdam-London Stoomvaart Maatschappij, Direktion, Westerstr. 13.

Wm. Ruys & Zonen, Veerkade 8. T. 81. T.-Adr.: Ruys, Rotterdam. Inhaber: D. T. Ruys, W. Ruys, B. E. Ruys. Prokurist: D. T. Ruys jr. Reederei. Dampfer: Ariadne, Marken u. Senior.

Ruys & Co., Veerkade 8. T. J. 8, 2918. T.-Adr.: Ruys, Rotterdam. Schiffsmakler und Spediteure, Eisenerzimporteure. Inh.: D. T. Ruys, Wm. Ruys, B. E. Ruys, F. van Hasselt. Prokuristen: N. Haas, J. M. van de Veu Sauveur, H. W. van Riet, J. Walraven. Zweigniederlassungen in Antwerpen, Amsterdam (Zaandaam) und Marseille. Vertreter nachstehender Seereedereien:

Rotterdamsche Lloyd, zweiwöchentlicher Maildienst zwischen Rotterdam, Sumatra und Java (via Marseille und Suez-Kanal).

Great Central Railway Company. Regelmässige Dampferverbindung zwischen Rotterdam-Antwerpen und Grimsby.

Woermann-Linie. Regelmässige Abfahrten von Rotterdam nach der Westküste Afrikas.

Russisch-Ost-Asiatische D. G. 14tägige regelmässige Abfahrten für Passagiere und Ladung von Rotterdam nach Newyork (vice versa).

„Ruys“-Linie. Von Marseille und Ost-Spanien (Tarragona, Benicarlo, Valencia, Alicante) nach Rotterdam.

Det forenede Dampskib Selskab. Regelmässiger Dampferdienst zwischen Rotterdam-Copenhagen, Riga, Reval u. St. Pétersburg.

Von Liverpool nach Colombo und Rangoon (Bibby Linie), von London nach Baston (Johnston u. Leyland London-Linien), von Antwerpen nach der

- Straits, China und Japan (Glen-Linie), von Antwerpen nach dem Roten Meer und dem Persischen Golf (Strick-Lines), von Antwerpen nach der Levante und der Donau (Johnston-Linie), von Antwerpen nach Malta, Alexandrien, Jaffa, Beyrouth, (Prince-Linie), von Antwerpen nach Triest, Venedig, Fiume, Ancona, Patras (Freitas-Linie), von Antwerpen nach Montevideo, Buenos-Aires u. Rosario (Prince- und Houlder-Linien), von Liverpool, Hamburg u. Havre nach Iquitos (Iquitos Steamship Company Ltd.), von London und Liverpool nach Canada (Allan Royal Mail Linien), von Liverpool nach New-Orleans und Nord-Brasilien (Harrison-Linien), von Rotterdam-Antwerpen nach San Francisco (Segelschiffe).
- Compagnie Générale Transatlantique, Französische Mail von Havre, St. Nazaire nach West-Indien, Chili und Peru (via Panama) und von Havre nach Newyork, von Marseille nach Algier, Tunis usw., von Antwerpen nach Havana, Progreso, Vera Cruz und Tampico.
- Chargeurs Réunis. Von Havre-Bordeaux nach West-Afrika, Süd-Amerika und Indo-China.
- Salamons & Stevens, Ged, Glashaven 8. T. 1376. Speditions-geschäft
- Van Santen & Co., Willemsplein 7. T. 204. T.-Adr.: Santco. Reeder, Schiffsmakler u. Spediteure. Inhaber: M. P. van Santen. Prokuristen: M. J. Buys und H. Zaalberg. 2 eigene Dampfer: Santanus 2600 Tons, Santduo 3100 Tons.
- Scheepvaart Maatschappij „Neptunus“, Direktor: G. van de Gevel, Reederijstraat 4. T. 505. T.-Adr.: Gevel, Rotterdam. Reederei.
- Scheepvaartmaatschappij voorheen Smith & Co., Willemskade 3. T. 23. T.-Adr.: Egeria. Reeder, Schiffsmakler und Spediteure. Eigene Dampferlinie Rotterdam-Bordeaux. Vertreter der Messageries Maritimes (Französisch, Postdampferdienst).
- J. F. & F. Schellen, Boompjes 40. T. 2043, 3293. T.-Adr.: Schellen. Reeder, Schiffsmakler (Massentransporte), Kohलगrosshandlung. Inhaber: J. P. Schellen und F. Schellen.
- Schenker & Co., Willemsplein 2. T. 32 u. 4160. Internationale Spediteure. Sammelladungsverkehr. Verzollungen. Massengütertransporte. Zentrale in Wien. Inhaber: Kais. Rat Dr. Schenker-Angerer, Emil Karpele u. Kommerzialrat J. Dupal, alle in Wien. Geschäftsführer in Rotterdam: Rudolf Bell. Filiale in Adsterdam (Rotterdam unterstellt). Korrespondenten in Amsterdam: International Transport Mij. voorheen v. d. roop & Co.
- Gebroeders Scheuer, Rijnhaven, T. 1396 u. 3700. T.-Adr.: Scheuer, Rotterdam. Schiffsmakler u. Spediteure. Hauptsitz in Amsterdam. Filiale auch in Harlingen. Filialleiter in Rotterdam: K. Loos u. F. L. Loos. Vertreter der Persian Gulf Steamship Monthly Line (West-Hartlepool Steam Navigation Company Ltd.) via London oder Manchester. Von Rotterdam nach Bushire, Bussorah, Bunder-Abbas, Bagdad, Mohamrah, Ahwaz, monatlich 1 Abfahrt. Vertreter der Rotterdam-Memel-Linie (direkt), monatlich 1 Abfahrt.
- Sleepdienst „Rhenus“, P. G. Hell, Prins Hendrik-kade O. Z. 34. T. 2800. T.-Adr.: Rhenus.
- Schlesing & Co., T. 2221. T.-Adr.: Schlesing. Spedition u. Kommission. Agenten der Nederlandschen Stoombootrederij Rotterdam. Inhaber: Jan Lels u. L. J. Hulstkamp.
- A. & J. Schoor, Coolvest 82. Sitz in Scheveningen. Motorbootdienst. Spediteur. Siehe Firma H. van Keulen, Rotterdam.
- Karl Schroers, Willemsk. 5-6. T. 1009, 1097, 4947, 896. T.-Adr.: Schroers. Spedition. Rhein- u. Seeschiffahrt. Befrachtungen aller Art. Zentrale in Duisburg. Geschäftsführer in Rotterdam: Oppenheimer u. Mackenzie.
- Schroers & Co.'s Getreide-Transport-Gesellschaft, Willemskade 5-6. T. 1097. T.-Adr.: Schroers. Getreide-Spedition. Transport-Übernahme. Eigene Getreide-Faktorei u. eigene Wieger-Korporation. Geschäftsführer: Oppenheimer und Mackenzie.
- *J. D. A. Schuddeboom, Wijnhaven 7. T. 6007, 2815, 5361. T.-Adr.: Schuddeboom, Rotterdam. Vertreter von See- und Rheinschiffahrtsgesellschaften. Spezialität: Spedition von Obst, Gemüse und Südfrüchten etc.
- Seeuwen & Co., Jufferstr. 24. T. 1003. T.-Adr.: Seeuwen, Rotterdam. Schiffsmakler u. Spediteure, Assekuranz. Inhaber: J. A. G. D. Seeuwen und P. J. Seeuwen. Bureau des portugiesischen Konsulats. Continental Agentur der North Eastern Railway. Agenten für: Hull & Netherlands S. S. Co. Ld. Hull, Hull & Holland Steamship Service, Joint-Committee, Hull. Reguläre Segler Rotterdam-Hull. Wilson Line, Eigentümer: Messrs. Thos. Wilson Sons & Co., Ld. Hull, Wilson Line, von Rotterdam, via Hull, nach den Mittelmeerhäfen, dem Schwarzen und Baltischen Meer, Norwegen und Schweden, Amerika, Australien, Kurrachee, Bombay etc. A.A. B. C. Line, Rotterdam, Yarmouth, Norwich en Lowestoft. Antrim Ironore Co's steamers nach Belfast Dublin via Hull, Earle's Shipbuilding & Engineering Co. Ld. Hull.
- Gebr. Smith, Boompjes 76. T. 1806, 1849, 5181, 1417. T.-Adr. Smith, Rotterdam. Schiffsmakler. Agenten der General Steam Navigation Co., London. Von Rotterdam nach London und von London nach Lissabon, Gibraltar, Malaga, Cadix, Huelva u. Vigo. Inhaber: Wm. Smith u. A. C. Dalen.
- L. Smit & Co.'s Sleepdienst, Veerhaven W. Z. 20. T. 30. T.-Adr.: Lels. Reederei. Schlepp- u. Bergungsdienst. Zweigniederlassungen in Hoek van Holland, Maastuis, Vlaardingen und Schiedam. 10 Hochseeschlepper, welche nach allen Häfen der Welt fahren, 23 Küsten- und Flussschlepper für Schleppdienst von und nach See. Schleppdienst im N. R. Wasserwege und Verhören von Schiffen in Rotterdam. (Kraft: 30-1500 ind. HP.) Direktoren: C. J. Lels und P. Lels.
- Solveveld & van der Meer, Boompjes 16. T. 2192. T.-Adr.: Solmeer. Reederei, Schiffsmakler und Spediteure.
- Charles Somers & Co., Maaskade W. Z. 34. T. 1438. T.-Adr.: Chasomers. Spediteure, Transporte von Massengütern. Zentrale in Antwerpen. Inhaber: Charles Somers, Antwerpen. Geschäftsführer in Rotterdam: G. Hahn.
- Sota & Aznar, Reederijstr. 6. T. 3705. T.-Adr.: Sota. Seedampfer- und Eisenerz-Minen-Besitzer. Seecharterung, Transport-Übernahme, Versicherung. Zentrale in Bilbao. Filialen in Sagunto, Duisburg (Vertreter: F. Schlegelndal), London, Philadelphia. Leiter der Niederlassung in Rotterdam: Prokurist H. Tiemann. Vertretung in Duisburg. Flotte: 25 erstklassige Seefrachtdampfer mit einem aLdevermögen von 87723 Tons, 1 Segel-Schul-schiff zur Heranbildung von Seeleuten, 3930 t gross. Eigene Eisenerzminen in Spanien, und zwar: Cia Minera Sierra Achamilla, Cia Minera Sierra Menera und Cia Minera Setares.
- Speditions-kontor „Teutonia“, Maaskade W. Z. 97. T. 2308. T.-Adr.: Teutonia. Schiffsmakler, Spediteure, Kohlenlieferung, Assekuranz. Inhaber: Max Martens.
- Joseph Spiero, Wijnhaven z. z. 110. T. 1188. T.-Adr.: Spediteur Spiero. Zentrale in Hamburg. Filialen in Newyork, Antwerpen, Berlin NW. 87, Bremen, Bremerhaven, Königsberg, Leipzig. Inhaber: Joseph Spiero und Dr. Heinrich Spiero. Vertreter in Rotterdam: H. Walther. Internationale Speditionen aller Art.
- Staab & Co., Westerkade 30. T. 456. T.-Adr.: Staab. Reederei, Kommission. Inhaber: C. C. Staab. Prokurist: K. Staab.
- Steinhaus & Co., Wijnhaven 28. T. 2873. T.-Adr.: Steinhaus, Rotterdam. Filialagentur der Deutsch-Russischen Transport- u. Schiffahrts-Ges., Frankfurt a. M. Inhaber: P. J. Steinhaus.
- Steinmetz & Petit, Scheepmakershaven 18. T. 1372. T.-Adr.: Steinmetz. Spedition, Lagerung u. Kommission. Gegr. 1847. Inhaber: J. A. Petit, Chs. Petit u. H. Petit. Prokurist: E. Frick.
- C. Steinweg, Boompjes 76. T. 5008 u. 5280. T.-Adr.: Steinweg. Spedition und Kommission. Agentur der Frankfurter Aktien-Gesellschaft für Rhein- und Mainschiffahrt. General-Agentur des Rheinisch-Westfälischen Lloyd (Transport-V.-A.-G.), M.-

- Gladbach. Inhaber: F. W. R. Wentges, C. Staib. Prokuristen: F. Fusswinkel, T. Hijna, W. Schmid, C. Valkenburgh.
- Stoomboot Maatschappij v. h. Fa. E. & S. Co. St. Martin**, Maaskade W. Z. 63. T. 2038. T.-Adr.: Stoombootmij, Sintmartin. Reederei u. Spedition. Regelmäss. Dampfschiffahrtsdienst von Rotterdam nach Leeuwarden, Groningen bis Zuidbroek, jeden Wochentag früh, ausgenommen Montag. Nach Harlingen u. Franeker, Mittwoch, Donnerstag, Freitag u. Samstag früh. Nach Dokkam via Gouda, Boskoop, Waddingsveen, Alfen und Amsterdam, jeden Donnerstag früh. Nach Sneek jeden Dienstag, Mittwoch und Samstag früh via Lemmer, Groningen bis Winschoten. Nach Bolsward via Amsterdam und Stavoren in Verbindung mit Worum, jeden Donnerstag mittags 12 Uhr. Durchfrachten nach allen Plätzen Frieslands und Groningens.
- Stoombootrederij „de Schie“**, Sitz in Delft. Regelmässiger Güter- und Passagierdienst Rotterdam-Delft und umgekehrt.
- Stoombootrederij voorheen J. & A. van der Schuyt**, G. m. b. H., Maaskade O. Z. 37. T. 2229 u. 3165. Kapital: 350 000 fl. Dampfverbindung von Rotterdam nach Amsterdam-Bergen op Zoom-s-Bosch-Brouwershaven. Deventer-Dordrecht-Eindhoven-Geertruidenberg-Goes - Gorinchem - Groningen-Hoek van Holland-Kampen-Lekkerkerk-Maasheus-Oosterhout - Schiedam-Tholen-Tiel-Vlaardingen - Wormerveer - Kesselmonde - Zaandam - Zaltbommel - Zienkzee-Zutphen u. Zwolle. Filialen in Amsterdam, Hertogenbosch, Tiel und Zwolle. Direktoren: A. van der Schuyt, L. van der Schuyt, J. J. Wigman. Eigene Werft in Papendrecht für den Neubau und Reparatur von Schiffen.
- Stoomvaart Mij. „De Maas“**, Westerlaan 30. Direktoren: Firma Phs. van Ommeren (siehe diese). Dampferpark: Barendrecht, Dordrecht, Katendrecht, Sliedrecht und Zwijndrecht.
- Stoomvaart Maatschappij „Triton“**, Veerkade 8. T. 81. T.-Adr.: Ruys, Rotterdam. Direktion: Wm. Ruys & Zonen. Reederei. In der allgemeinen Frachtfahrt Dampfer: Ameland, Indiaan, Texel, Vlieland.
- Stoomvaart Maatschappij „Tromp“**, Boompjes 40. T. 2043. T.-Adr.: Schellen. Reederei. Direktion: J. F. & F. Schellen.
- C. M. J. van Strijen**, Kruiakade 71. Spediteur.
- Transport-Maatschappij, voorheen van der Slik & Co.**, Wijnstr. T. 1830. T.-Adr.: Vanderslik. Schiffsmakler, Spediteure und Transportunternehmer. Spezialitäten: Holzverfrachtungen aller Art, Seetransporte, Umladung in Rotterdam und Weiterbeförderung rheinwärts oder per Bahn. Getreidespedition ab Rotterdam nach dem Nieder- u. Oberrhein. Regelmässiger Eilgüterdienst zwischen Rotterdam und Duisburg-Ruhrort mit billigen Durchfrachten nach sämtl. Stationen des Hinterlandes. Vertretung in Duisburg-Ruhrort. Lagerungsgeschäft. Stückgüter-Spedition. Assekuranz. Direktor: C. A. W. Brummer in Scheveviningen.
- Transportkontor Vulkan**, G. m. b. H., Boompjes 82. T. 4752. T.-Adr.: Vulkan. Gründung der Gewerkschaft Deutscher Kaiser in Brackhausen. Schiffsgesellschaft und Spediteure. Geschäftsführer: C. Rebes, R. Wiegand, V. Lesch, C. Natenz.
- D. J. Theophilatos & Co.**, Bierhaven 28. T. 2481. T.-Adr.: Demetrius. Schiffsmakler und Spediteure. Niederlassungen in Newcastle o/Tyne und Cardiff. Inhaber: N. J. Theophilatos, S. J. Theophilatos und D. J. Theophilatos.
- C. L. Torley Duwel & Zoon**, Maaskade O. Z. 61. T. 1880. Spediteure und Agenten für die holl. Binnenfahrt. Dienst nach Alkmar, nach Bodegraven, nach Haarlem, Haarlemmermeer via Gouda, Booskoop, Roelofarendsveer und Oude Wetering. Agenten der Ver. Nijmegerischen Stoomboot Mij.
- T. Tromp**, Wijnhaven 40. T. 970. Schiffsmakler und Spediteur. Dampfschiffahrt nach Maastricht. Durchfrachten nach Aachen, Düren, Koblenz und ganz Deutschland.
- Gebr. van Uden**, Veerhaven 15. Abt.: Reederei. Schiffsmakler und Spediteure. T. 3663. Getreide-
- Abteilung T. 1988. T.-Adr.: Vanuden, Inhaber: J. van t'Hoff und C. van t'Hoff. Niederlassungen in Antwerpen, Amsterdam (Zaandam) und Duisburg. Seetransporte, Befrachtung von Seedampfern und Seefern, Uebernahme von Massentransporten (Erz, Getreide, Holz, Kohlen) nach und von allen Rheinstationen.
- J. C. van der Ven**, Harinvolet 65. N. Z. T. 2708. Agent der Middelburgsche Mij. für Dampfschiffahrt und der Frachtfahrt Mij. „Rapide“. Spediteur. Dampfschiffe von 186 t und 400 HP. für Passagiere und Güter mit Namen „Middelburg I und II“ für den Dienst Rotterdam-Middelburg-Vlissingen. Motorboote von 60 t Tragfähigkeit: „Rapide“ I, II III für Güterdienst zwischen Rotterdam, Purmerend, Edam, Hoorn und Enkhuizen.
- Vereinigte Spediteure und Schiffer, Rheinschiffahrts-Ges. m. b. H.**, Boompjes 16. T. 3525. T.-Adr.: Voigtco. Zentrale in Mannheim (siehe diese). Schiffspark: 185 eiserne Schiffe. Regelmässiger direkter Schiffahrtsdienst von Rotterdam nach allen oberrheinischen Plätzen und umgekehrt. Verfrachtung von Massentransporten.
- J. C. Versnel & Co.**, Wijnhaven 26. T. 3492. T.-Adr.: Versnel. Spedition.
- Vervoermaatschappij „Rotterdam“**, Stieltjesstr. 12. T. 1937. T.-Adr.: Vervoermaatschappij Stieltjesstr. Rotterdam. Spedition und Schiffahrt. Verwiegung und Gewichtskontrolle. Uebernahme von Transporten von und nach allen Richtungen zu günstigen Durchfrachten. Sammelladungsverkehr. Eigener Rollfuhrpark. Direktion: T. Hertzinger und J. H. Werner.
- J. T. Vervloet & Co.**, Boompjes 82. T. 5061 u. 5062. T.-Adr.: Vervloet. Spedition mit eigenem Rollfuhrwerk und Leichterschiffen. Inhaber: J. T. Vervloet und C. G. Vervloet. Prokurist: C. Hooghuis und P. J. Vervloet.
- H. G. Vermeulen**, Korte Wijnstr. 10. T. 727. Spediteur. Inländischer Schiffahrtsdienst nach Duisburg via Tiel, Nijmegen und Arnheim.
- Verweyl & Co.**, Zuidblaak 38. T. 1219. T.-Adr.: Verweyl. Spedition und Assekuranz.
- Vinke & Co.**, Westerstr. 3-5. T. 4890. T.-Adr.: Vinkeco. Spediteure, Reeder, Schiffsmakler. Speziell für den Holztransport eingerichtete Seedampfer. Geschäftsführer: E. H. Vinke.
- J. E. & C. G. Vischer**, Prins Hendriklaan 47. T. 2079. Reederei u. Dampfschleppdienst. Direktor: J. C. Vischer der N. V. s. s. „Union“ I, II, und III.
- Gebr. Vismans**, Wijnstr. 145. T. 5034 u. 4048. T.-Adr.: Vismans Factors. Getreide-Spedition, eigene Faktorei. Transport-Uebernahme. Inhaber: P. M. Vismans und H. P. Vismans.
- Vogelpool & Noorweegen**, Wijnstr. 26. T. 5944. T.-Adr.: Noorweegen. Spedition. Sitz in Amsterdam. Filialen in Utrecht u. Haarlem.
- F. A. Voigt & Co.**, Boompjes 16. Schiffsmakler und Spediteure. T. für Abt. Spedition: 2161 u. 1586, für Abt. Getreide: 2466, für Abt. Rheinfahrt: 3525, für Corgadoor-Abt.: 3812. T.-Adr.: Voigtco. Inhaber: C. Breuning. Agenten der Deutsch-Ost-Afrika-Linie, Reichspostdampferdienst nach Ost- und Sudafrrika via Suez-Kanal. Gesellschafter der Vereinigten Spediteure und Schiffer, Rheinschiffahrtsgesellschaft m. b. H. in Mannheim. Niederlassung in Amsterdam unter der Firma Voigt & Gebr. Transport Mij.
- Vogemanns Transport-Co.**, Boompjes 39. T. 3923. T.-Adr.: Vogemann Rotterdam. Schiffsmakler, Spediteure und Schiffsbefrachter. Kohlenhändler. General-Agenten der Vogemann-Linie. Regelmässiger Dampfschiffahrtsdienst zwischen Newyork, New Orleans und allen Häfen des Kontinents. Agenten der Strachan Line und der Churchill Line. Geschäftsführer: J. Ollmüller.
- Erven G. Vos**, Haringvliet 87. T. 2018. Vertreter der Zeeuwischen Stoomboot Mij. nach Hoorn und Edam.
- P. de Vries Kz. o. h. Gebr. van Zessen**, Spaanschekade 10. T. 2106. Inländischer Schiffahrtsdienst nach Schoonhoven.

- Vroeg & De Wys, Boompjes 82. T. 1379. Schiffsmakler und Spediteure.
- Wambersie & Sohn**, Prins Hendrikkade W. Z. 9-10. Schiffsmakler u. Sped. Inh.: J. Visser Izn., W. A. Engelbrecht. Prokuristen: B. W. van de Wetering, A. Penning. Filiale in Amsterdam. Vertreter nachstehender regelmässiger Dampferlinien ab Rotterdam nach Hull: Hull u. Barnsley Railw. C. 2 mal wöchentlich, Hamburg: A. Kirsten 2 mal wöchentlich, Bremen: D.-S.-G. „Neptun“ wöchentlich, Aarhus: D.-S.-G. „Neptun“ jede 14 Tage, Kopenhagen: D.-S.-G. „Neptun“ jeden Dienstag, Kiel und Lübeck: D.-S.-G. „Neptun“ jede 10 Tage, Rostock: D.-S.-G. „Neptun“ jede 14 Tage, Stettin: D.-S.-G. „Neptun“ wöchentlich, Stettin: R. C. Gribel wöchentlich, Danzig: D.-S.-G. „Neptun“ jeden Mittwoch, Königsberg: D.-S.-G. „Neptun“ jeden Mittwoch, Riga: D.-S.-G. „Neptun“ jeden Sonnabend, Reval: (Nov.-April) D.-S.-G. Argo jede 14 Tage, St. Petersburg: (Mai-Nov.) D.-S.-G. „Argo“ jeden Freitag, Oporto u. Lissabon: Oldenb.-P. D.-Rh. jede 9 Tage, Huelva, Sevilla, Cadix usw. D.-S.-G. „Neptun“ monatlich, Newyork: Holland-Amerika Linie jeden Sonnabend, Newp. News, Norfolk: Hamburg-Amerika Linie jede 14 Tage, Philadelphia: Hamburg-Amerika Linie jede 14 Tage, Penang, Singapore, Hongkong, Shanghai, Yokohama, Kobe: Hamburg-Amerika Linie monatlich, Persien u. Rotes Meer: Hamburg-Amerika Linie monatlich, Kapstadt, Algoa Bay, Melbourne (wharf), Sydney, Brisbane: Deutsch-Austr. G.-G. monatlich, East London, Fremantle (wharf), Port Adelaide (wharf): Deutsch-Austr. D.-G. jede 3 Wochen, Alexandrien, Beyrouth, Aegypten und Syrien: Bremer D.-L. „Atlas“ monatlich, Gibraltar u. Marokko: Oldenb.-P. D.-Rh. 2 mal monatlich via Antwerpen, Montevideo, Buenos-Aires und Rosario; Deutsche Konferenz-Linie jede 14 Tage. Vertretung diverser weiterer Linien via Hamburg und Antwerpen.
- Jacques Wessel & Co.**, Wijnhaven Z. Z. 98. T. 1254. T.-Adr.: Expeditieur Wessel. Schiffsmakler und Spediteure. Verfrachtungen nach allen Richtungen. Vertreter von Alfred H. Post & Co., Newyork und deren Zweigniederlassungen in Chicago, Boston, Buffalo, San Francisco, Los Angeles, Cincinnati, Philadelphia, Montreal, Hamburg, London und Liverpool. Spezialität: Verfrachtungen von und nach Amerika und England. Inhaber: J. Wessel.
- J. M. Wols v. der Wel Ezn.**, K. Wijnstr. 4. T. 4832. T.-Adr.: Wolsvanderwel. Spedition, Transportübernahme. Schleppdienst zwischen Rotterdam und den niederrheinischen Häfen.
- Wulfers & Co.**, Marinestr. 21. T. 1364. T.-Adr.: Wulfers. Inhaber: AE. Douwes, D. Douwes, H. Haspers. Reeder und Spediteure. Assekuranz.
- M. Zietzschmann**, Pelikaanstr. 11. T. 2819 (Ladestelle T. 3214). T.-Adr.: Zietzschmann. Schiffsmakler und Spediteure. Zentrale in Duisburg. Niederrheinischer Schiffsahrtsdienst mit eigenem Kahnraum nach Duisburg, Uerdingen, Düsseldorf, Heerdt, Neuss und umgekehrt. Von Duisburg-Düsseldorf nach Mannheim und umgekehrt. Prokurist und Geschäftsführer: Max Straetling.
- A. van Zijl**, Coolvest 82. Sitz in Haarlem. Motor-nachtdienst Haarlem-Deftt-Rotterdam. Siehe Firma H. van Keulen, Rotterdam.
- Lagerhausgesellschaften.**
- Lagerhaus-Aktien-Gesellschaft Handelsveem**, Boompjes 76. T. 5008 u. 5281. T.-Adr.: Handelsveem. Lagerhäuser und Keller mit elektrischem Betrieb. Speditionen aller Art. Ausgabe von Warrants. (Belehbare Lagerscheine.) Direktoren: F. W. R. Wentges u. C. Staib. Prokuristen: F. Fusswinkel und W. Schmid.
- Lagerhaus-Gesellschaft „Hollandsveem“**, Boompjes 82. T. 5060, 5061, 5062. T.-Adr.: Hollandsveem. Direktoren: J. T. Vervloet und C. G. Vervloet. Prokurist: F. G. van der Mast.
- Lagerhaus- u. Speditions-Aktien-Gesellschaft Blauwhoedeneem**, Leuvehaven 227-31. T. 618. T.-Adr.: Blauwhoedeneem. Sammelladungsverkehr nach

den Hauptplätzen Deutschlands. Spedieren, Einlagern, Aufbewahren, Bearbeiten, Abbliefern und Versichern von Handelsgütern. Zentrale in Amsterdam. (Siehe diese.) Niederlassung in Antwerpen. 3 grosse eigene Etablissements in Rotterdam, versehen mit teuersicheren und wasserdichten Kellern, besonders geeignet zum Einlagern von Magarine, Oel, Wein etc. Das erste Etablissement, mit den Abteilungen Scheepvaart, Handel und Nijverheid, liegt an der Wilhelminakade, besitzt eine Terrainoberfläche von 16 250 m² und eigenen Bahnanschluss. Das zweite Etablissement „Santos“ befindet sich zwischen Rhein- und Maashafen und hat eine Terrainoberfläche von 7700 qm. Das 3. Etablissement „Nederlandsch Indie“ befindet sich am Leuvehafen. Modern eingerichtete Kaffeeschälerei. Direktion: J. C. A. Hol, H. H. van Dam A. Czn. und A. Fockens.

- Naaml. Vennotschap Het Nederlandsche Veem**, Boompjes 97. T. 1983 u. 3258. T.-Adr.: Nederlandsch Veem Rotterdam. Direktor: G. J. H. Grimmon.
- Naaml. Vennotschap Leidsche Veem**, Wijnhaven Z. Z. 6. T. 4311, 4312, 4313. (An der Wilhelminakade T. 4581.) T.-Adr.: Leidscheveem Rotterdam. Spedition und Lagerung. Zentrale in Amsterdam. Direktion Rotterdam: Adr. Goedkoop.
- Pakhuismeesteren**, Leuvehaven 70-72. T. 1167, 1172. T.-Adr.: Pakhuismeesters. Gegr. 1818. Inhaber: E. P. de Monchy Rz., J. T. de Monchy, P. A. van Rossem. Prokurist: H. G. J. de Monchy. Lagerhaus- und Speditions-Firma, Exploitative Petroleum-Etablissement „Charlois“. Lagerhäuser genannt: Java, Sumatra, Borneo, Celebes, Lastdrager, Reepmaker, Stal, Roos, Nerva, Wyburg, Samarang, in unmittelbarer Nähe der Häfen, für Einlagerung von allen Kaufmannsgütern in direktem Verkehr oder Transit, z. B. Kaffee, Tabak, Oel, Margarine, Talg, mit speziell gebauten Kellern für Aufbewahrung von Neutrallard, Cottonöl und Schmalz. Ausgabe von kreditfähigen Lagerscheinen an Vorzeiger, Abteilung Versedete Wieger. Grosse Zoll-Niederlage für Tee, sachverständige Behandlung von Tee zum Empfangen, Tarrieren, Sortieren, für Auktion und Transport. Lagerhaus Crooswijk für Aufbewahrung feuergefährl. Substanzen. Etablissement „Charlois“ mit eigenen Häfen und Kais zur unmittelbaren Entlöschung von Petroleum-, Tank- und sonstigen Seedampfern in eigenen Landtanks und Magazinräumen. Direkte Aufnahme von ganzen Seeladungen Terpentingöl und Harz in Tanks, resp. Lagerschuppen. Eigene Flusstransportmittel.
- „Vriesseveem“**, Aktien-Gesellschaft, Boompjes 83. T. 1810, 3368, 4820. T.-Adr.: Vriesseveem. Kapital: Mk. 5 500 000. Gegr. 1816. Filiale in Amsterdam. Die Gesellschaft befasst sich mit Lagerung und gibt befehlbare Lagerscheine aus. Sie besorgt das Schälen, Verlesen und Bearbeiten von Kaffee und anderen Kolonialprodukten. Beeddigtes Zählen, Messen und Wiegen aller Handelsartikel. Speditionen, Verfrachtungen. Transporte aller Art. Umschlag von Massengütern in Schiff und auf Waggon. Direktoren: J. C. Mulder, D. Chabot.

Getreide- usw. Kontrollfirmen.

- Beckmann & Jörgensen**, v. Brakelstraat 31. T. 4199. Getreide- und Futterstoffkontrollreure. Ueberwachungen an allen Häfen Europas für jedwede Ladung. Inhaber: Alexander Beckmann in Kopenhagen und Leon Beckmann in Antwerpen. Vertreter für Rotterdam: J. J. F. Stock. Niederlassungen in: Kopenhagen, Aarhus, Christiania, Bergen, Stockholm, Hamburg, Bremen, Emden, Antwerpen, Havre, Marseille, Dünkirchen, London E. C.
- Louis Dreyfus & Co.**, Wijnstr. 25. T. 4903 u. 3512. T.-Adr.: Dreyfus Rotterdam. Getreide-Ein- und Ausfuhrfirma. Vertreter: A. Bresgen., Abteilung Spedition Schifffahrt u. Kontrolle; J. Pedersen, Abteilung Verkauf. Zentrale in Paris. Niederlassungen in allen grösseren Hafenstädten.
- M. Engers**, Boompjes 70. T. 2189 u. 2190. T.-Adr.: Vanderzwaal. Getreide-Ueberwachungs-Geschäft. Gegr. 1882. Teilhaber: M. Engers, J. Engers u.

E. Sijmans, Filialen: Hamburg, Roedingmarkt 33; London, 141 Fenchurchstr., und Hull, 56 Highstr.
Goldstück, Hainzé & Cie., Scheepmakershaven 27. T. 1154, 4163, 5025. T.-Adr.: Goldstück. Kontrolleure von Getreide und anderen Ladungen in allen Häfen Europas. Gegr. 1878. Zentrale in Paris. Filialen: London, Liverpool, Hull, Bristol, Havre, Rouen, Dänkirchen, Marseille, Antwerpen, Amsterdam, Hamburg, Bremen, Stettin, Emden, Kopenhagen, Aarhus, Stockholm, Christiania, Bergen, Genoa, Neapel, Venedig, Palermo, Livorno, Barcelona.

Philipp Schneider, Kontrolleur für Getreide, Saaten u. Futtermittel. Import. Vertreter des Verbandes der deutschen Oelmühlen, Berlin, zur Wahrung ihrer Interessen (seit 1904). T. 4168. T.-Adr.: Conschneider. Hauptsächlich Kontrolle des effektiv hier zu überladenden Gewichtes sowie Musterziehung und Siegelung behufs Arbitrage, Analyse und Feststellung des Naturalgewichtes an Bord und auf der 20 Ltr.-Schale. Filiale in Antwerpen.
J. Schutter Hzn., Zalmhaven 10. T. 604, 4663, 3711. T.-Adr.: Schutter. Getreide- u. Saatenexpedition, Empfangskontrolle u. Musterversiegelung. Filialen in Antwerpen und Emden. Inhaber: H. F. Schutter, M. J. Schutter und Jan Schutter.

Stevedores- (Stauer-) Firmen.

Andrew & Brandjes, Breede Hilledijk 151-153.
Brandjes, Dalmeyer & Rogier, Breede Hilledijk 151. T. 1070.
Cornelsen & Co., Reederijstr. 2. T. 2817. Auch Kontrolleure von Schiffs-ladungen. Beschäftigen sich als Spezialität mit der Ueberladung aus Seedampfern von Stück- und Massengütern u. bes. mit der Gewichtskontrolle, Bemusterung von Getreide etc. und der beidseitigen Zählung von Holzladungen.
Furness & Nephews Ltd., Prins Hendrikkade W. Z. 9. T. 4739 u. 5235.
Gibb & van Blerkon, Zalmkade 46. T. 125.
Thomas Gibb & Co., Br. Hilledijk 151-153. T. 3694.
A. A. Hoogewerff, Talpstr. 17. T. 3054.
P. v. Koeveren & Co., Prinz Hendrikkade O. Z. 17. T. 2446.

Joseph Lee & Co., Br. Hilledijk 151-153.
Wm. H. Müller & Co. (Siehe unter Schiffahrtfirmen.)
Corns. Swarttouw, Achterhaven. T. 2048.
Frans Swarttouw, Cornelis Trompstr. 3. T. 4270.
F. M. Thomas & Co., auch Kontrolle von Schiffs-ladungen, Reederijstr. 2.
P. Thomsen & Co., Joubertsstr. 2. T. 600.
B. Veltenaar & Co., Katendrechtschestr. 54a. T. 1366.
P. Waalwyk, Baan 43.

Korporationen (Genossenschaften) für das Zählen und Wiegen von Gütern.

Corporatie der Beëdigte Meters en Wegers te Rotterdam van 1867, Korte Wijnstr. 14. T. 2182.
Corps Beëdigte Meters en Wegers, naaml. Venn. „Neutral“, Joubertsstr. 4. T. 2797. Geschäftsführer: J. F. Lameer LPzn.
Corporatie voor Beëdigde Meters en Wegers te Rotterdam v. 1867, Br. Hilledijk 49-51. T. 4756. Geschäftsführer: C. Raff.
Corp. d. Beëdigde Meters en Wegers „de Volharding“, Katendrechtschestr. 62-64. T. 6012.
Rotterdammer Ballast & Elevator Mij., Boompjes 105. T. 1808. Werft: Nesserdijk 215, T. 2432.
Vennootschap „Mercurius“ tot het beëdigd meten en wegen van granen enz. W. J. Vollenhoven & Co., Westerkade 4. T. 405. Lagerhaus: Korte Hillestraat 30. T. 2020.

Schiffsbefrachter, Schiffseigner.

E. Andrew, Westzeedijk 25. T. 6051.
G. Baars, Scheepstimmermanlaan 29.
A. Bartels, Burgem. Hoffmannsplein 21. T. 4560.
R. Benenga, Ged. Bierhaven 7. T. 1945.
J. M. Biesta & Co., Ged. Bierhaven 18. T. 493 u. 3289. Befrachtung und Transportübernahme, Spedition. Inhaber: P. N. van Gemerts. Stellung von Rheinschiffen, Kähnen für: Holland, Belgien und für Ostfriesland.

P. J. de Bot, Beurssteeg 7. T. 4825.
H. Brouwer, Ged. Bierhaven 22. T. 4503.
B. A. A. Cantineaux, Wijnhaven 29. T. 4823. Auch Schleppdienst.
Wed D. W. v. Doodewaard, Vischerdijk 27. T. 1984.
H. v. Driel, Maaskade W. Z. 14. T. 4251. Schiffsbefrachter und Schiffseigner.
A. A. B. Giesen, Prins Hendrikkade W. Z. 11. T. 3597.
A. W. Gökus, Burgem. Hoffmannsplein 59. T. 1452.
E. Haubrich, Maaskade W. Z. 12. T. 467. Schiffsbesitzer.
M. Heinsius, Prins Hendriklaan 8. Schiffsbesitzer.
G. van Herk, Albrechtskolk 8. T. 3226. Schleppdienst.

A. J. Hoorn, v. d. Takstr. 8. T. 5085.
H. A. Hulsman, Maaskade O. Z. 49.
P. W. Hulsman, Corn. Trompstr. 2. T. 1832. T.-Adr.: Hulsman, 5 eigene Schleppdampfer mit 325 effekt. Pferdekräften. Schiffsbesitzer, Schiffsbefrachter, Schleppdienst und Transportübernahmen ab Rotterdam nach Ruhrort und bis Mannheim. Vertreten in Ruhrort durch Herrn G. P. G. Hulsman.
C. H. W. van Kessel, Burgem. Hoffmannsplein 57.
R. Kuitjpers, Groote Draaissteeg 16. T. 2158. T.-Adr.: Kuitjpers Rotterdam. Bugsjerdienst von Rotterdam nach s'Bosch (vice-versa). Filiale in s'Bosch, L. van Schyndel, Sluis O. T. 244. T.-Adr.: Schyndel s'Bosch.

D. Matern, Hertekade 5.
J. W. van der Meulen, Maaskade O. Z. 78. T. 2227.
J. Meljer, Jufferstr. 34. T. 948.
W. J. von Nellenhoff, Vischersdijk 5. T. 3566.
J. Nouwen, Groote Draaissteeg 8.
C. Ondaenarde, Groote Draaissteeg 7. T. 2150.
M. van Oijen, Feijenoordkade 52. T. 1861.
G. A. H. Poesenouw, Meuwenstr. 18. T. 5305.
J. Roelofs Az., Maaskade W. Z. 36. T. 2394
J. Saek, Maaskade W. Z. 20. T. 1835.
J. F. Stamm, Prins Hendrikkade O. Z. 19.
A. J. Verdulijn, Boompjes 100. T. 1817.
J. Vos, Wijnstr. 33. T. 497.

T. Wassenaar, Groote Draaissteeg 9.
Louis Welkerling, Wolfhoek 12. T. 804. Schiffseigner.
J. von Zanten, Zwarte Hondstr. 21.
Jacq. v. Zanten, Wijnstr. 23. T. 3564.
Sp. van Zanten, Ged. Bierhaven 3. T. 3102.

Kohlengrosshandlungen.

Anthrazit Maatschappij voorheen „Paul Barlen“. Binnenhaven O. Z. T. 635. T.-Adr.: Meerarand. Importeure von englischen und schottischen Anthrazit. Eigenes leistungsfähiges Brech-, Sortier- und Entsteinungswerk für Nüsse und Hausbrand. Direktion: Paul Barlen und Veermeer & van den Arend.
Henri van den Bergh, Korte Wijnstr. 11. T. 3428. T.-Adr.: Henri Vandenberg. Kohlengrosshandlung. Mitglied des Kohlenkontors. Zweigggeschäft in Amsterdam. Inhaber: Henri van den Bergh, Willem Dekking. Prokuristen: H. Machiels in Rotterdam, Corn. Keg in Amsterdam.
Hansen & Neuerburg, Boompjes 40. T. 1893. T.-Adr.: Neuerburg, Rotterdam. Niederlassungen in Charleroi, Paris, Nancy, Duisburg-Ruhrort, Strassburg i. Els., Trier, Saarbrücken. Verkauf der Kohlen der Königl. Preuss. Staatszechen, der Kgl. Niederländischen Staatszechen, der Zechen Gouffre, Ans u. Rocour.
W. Hoven & Zoon, Willemskade 10. T. 4. Steinkohlengrosshändler.
J. F. Hensen Azn, Admiraliteitskade 91. T. 2217. Steinkohlengrosshändler.
P. H. Hoos & Zn., Leuvehaven W. Z. 79. T. 1179. Kohlengrosshdlg. (Siehe auch unter Reedereien etc.)
Internationale Cokeshandel (Naaml. Vennootschap). Korte Wijnstr. 11. T. 3428. T.-Adr.: Henri Vandenberg. Grosshandlung in Gaskoks von ausländischen und holländischen Fabriken. Zweigggeschäfte in Amsterdam und Gent. Direktoren: Henri van den Bergh und Willem Dekking in Rotterdam und Benoît Vantrappen in Gent. Prokuristen: H. Machiels in Rotterdam u. Corn. Keg in Amsterdam.

- F. von Langsdorff**, Leuvehaven O. Z. 36. T. 1279. T.-Adr.: Langsdorff. Kohlen-Import von England, speziell für den Rhein, Süddeutschland und die Schweiz.
- J. A. van Ouwerkerk**, Haringvliet Z. Z. 14. T. 2166. Steinkohlengrosshandlung. Mitglied des Kohlenkontors.
- Jos. de Poorter**, Westerstr. 19. T. 14. Kohlengrosshandlung. (Siehe auch unter Schiffahrtsfirmen.)
- A. A. W. van Reede**, Spoorringel 71. T. 647. T.-Adr.: Vanreede, Steenkolen. Vertreter der Firma Math. Stinnes, Mülheim a. d. Ruhr.
- J. F. & F. Schellen**, Boompjes 40. T. 3293. (Siehe auch unter Schiffahrtsfirmen.)
- Scheepvaart & Steenkolen Maatschappij**, Willemskade 17. T. 2039, 3994. Reeder und Kohlenexporteure. Filiale in Amsterdam.
- Steenkolen-Handelsvereniging**. Bureau: Boompjes 65. T. 1588, 3048, 3910, 3917. T.-Adr.: Coal. Kohlengrosshandlung, Kohlenspedition, Boote- u. Bunkerkohlenverkauf, Schleppbetrieb. Zweigniederlassung der Steenkolen-Handelsvereinigung in Utrecht. Verkaufsbureau für Holland des Rhein-Westf. Kohlensyndikats in Essen a. d. Ruhr und der Rhein. Kohlenhandel- und Reederei-Ges. in Mülheim a. d. Ruhr. Leiter der Filiale Rotterdam: D. G. van Beuningen. Prokuristen: J. W. van Beuningen, H. Besselaar, J. W. A. Boomkens, Leiter der Abteilung für Export-Kohlen-Verladung: J. J. Louwman. Prokuristen: H. W. Kröner, C. Solle. Lager und Umschlagplätze mit Krananlagen: 29 564 qm. Schiffspark: Leichterschiffe und Kähne, 8864 t Tragkraft, 6 Schleppdampfer, 2 Bunker-Transporteure, Leistungsfähigkeit in der Stunde: je 300 Tonnen. 1 Bunker-Elevator-Transporteur, Leistungsfähigkeit in der Stunde 400 t. 5 Elevatoren, 3 Dampfkrane (schwimmend), 4 elektrische Krane. Eigene Reparaturwerkstatt.
- Syndikalfreie Kohlenvereinigung, G. m. b. H.**, Filiale Rotterdam, Wyde Nieuwsteeg 6. T. 4035. T.-Adr.: Syndikatyry. Sitz in Mannheim. Filialen auch in Offenbach a. M. und Frankfurt a. M. Vertreterin der „Hedwigshütte“. Anthrazit-, Kohlen- und Kokswerke James Stevenson A.-G., Stettin-Berlin und der Anthrazitwerke Gustav Schulze, G. m. b. H., Berlin-Hamburg-Dresden. Hauptlager in Mannheim-Industriehafen und Offenbach-Hafen. Import englischer Kohlen nach allen Rheinstationen.
- Vermeer & van den Arend**, Binnenhaven O. Z. T. 635. T.-Adr.: Meerarend. Reederei u. Kohlengrosshandlung. Grosses Platz-Detailgeschäft. Lagerplätze mit Kranen. Inhaber: B. H. Vermeer und P. van den Arend. Prokurist: P. C. Schatborn.
- H. E. Valkhoff**, Stationsweg 50. T. 672. T.-Adr.: Valkhoff Steenkolen. Grosshandlung in Stein- und Braunkohlen, Koks, Brikets. Inhaber: H. E. Valkhoff. Prokurist: H. E. L. Valkhoff.
- A. R. van de Weg**, Schiedamsche Dyk 6. T. 5448. T.-Adr.: Heatley. Grosshandlung in englischen, schottischen und deutschen Kohlen.
- J. C. de Wolff & Co.**, Saftlevenstraat 19. T. 138. T.-Adr.: Wolffkolen. Kohlen- und Koksgrosshandlung. Westf., engl. u. belg. Kohlen. Inhaber: Johannes Cornelis Wolff.
- Von Woringen & Co.**, Nieuwehaven N. Z. 61. T. 2002 und 2274. T.-Adr.: Woringen Kohlen. Kohlengrosshandlung. Inhaber: W. von Woringen. Prokurist: A. van den Blink.

Schiffswerften.

- Bonn & Mees**, Schiffswerft, Maashav. Z. W. Z. T. 1841. **Maatschappij voor Scheeps- en Werktuigbouw „Fijenoord“**. T. 1980 u. 4036. T.-Adr.: Consistent. Schiff- und Maschinenbau. Lieferung von Kriegsschiffen, Torpedobooten, Passagier- und Frachtdampfern. Maschinenfabrik, Kesselschmiede, Eisengiesserei. Arbeiterzahl ca. 1800. Direktor: D. Croll.
- Gebrs. Kortlandt**, Houtlaan 25. T. 358. Schiffsbau- und Grobschmiede.
- Rott, Droogdok Mij.**, Boven Heijplaat. T. 2837, 2842. T.-Adr.: Dockyard. Schiff- und Maschinenbau-Kesselschmiede, Eisengiesserei, Reparaturen aller

- Art, 2 Schwimmdocks von 7500 und 3000 t Tragfähigkeit. Lieferung von Passagier- und Frachtdampfern. Arbeiterzahl 1200. Direktor: M. G. de Gekker.
- Naaml. Vennotschaap Maschinenfabrik & Scheepswerf v. P. Smilt jr.**, Varkenoordschedijk 76. T. 1972. **Scheepsreparatie-Instelling en Machinefabrik** vorgehen **J. M. L. van Ouwerkerk**, Roentgenstr. 32-34. (Nassauhaven, Feijenoord.) T. 3120. T.-Adr.: Machinefabrik Roentgenstraat. Schiffswerft, Kesselschmiede, Maschinenfabrik. Reparaturen aller Art. Inhaber: A. C. Nonning.

Diverse Firmen.

- Amsterdamsche Scheepverband Bank**, Zweigniederlassung Rotterdam, Wijnstr. 92-94. T. 1400. T.-Adr.: Hoofdpoort. Zentrale in Amsterdam (siehe diese). Geschäftsführer: Bicker Caarten & Obreen.
- G. Metz**, van Oldenbarneveldstraat 80. T. 3988. Experte für See- und Flussschiffahrt. Sachverständiger für Bau und Abnahme von Schiffen.
- H. Loock & Co.**, Maaskade O. Z. 75. T. 1905. T.-Adr.: Loock Co. Rotterdam. Handel in sämtlichen Schiffs-Maschinen-Bedürfnissen. Komplette Ausrüstung aller Fahrzeuge. Spezialität in engl. Stahl-draht für Transmissionen, Schiffstau und Schleppsträngen, Anfertigung von Segel-Sonnenzelten und Flaggen. Inhaber: Heinrich Loock. Vertretung nebst Lager der Mannheimer Ankerfabrik Gebr. Heuss, Mannheim. Liefern als Spezialität: Mannheimer Originalanker für Rhein- und Seeschiffahrt. Vertreter der Stettiner Oelzeugfabrik und wasserdichte Deckkleider.
- H. van der Hall**, Boompjes 109, 118, 122. T. 1836 u. 1870. T.-Adr.: Hall Rotterdam. Schiffshändler und Proviantgeschäft Schiffseigner. Vertreter ausländischer Häuser. Import, Export. Lieferant der Deutschen Ost-Afrika-Linie. Inhaber: Heiman V. D. Hall.
- F. Stein**, Boompjes 95 u. 95a. T. 1812. T.-Adr.: Stein, Rotterdam. Lager aller bei der See- und Flussschiffahrt vorkommenden Gebrauchsartikel, Maschinen, Armaturen, Oele, Farben etc. Spezialität: Ausrüstung neuer Schiffe. Vertreten in Amsterdam. Inhaber: Oskar Schulz. (Privat T. 4401.)

Schiedam.

Stadt, an der Mündung der Schie in die Neue Maas, 29 227 Einw., Arrondissement Rotterdam, Prov. Zuidholland. Station der Eisenbahn Rotterdam-Haag und der Sekundärbahn Schiedam-Hoek van Holland.

Konsulate.

- Ver. Staaten von Amerika:** C. A. Nelson, Konsularag. Dänemark (f. Schiedam u. Umgegend): D. F. W. Prins. Deutsches Reich (für Schiedam u. Vlaardingen): Arnold, J. M. Zoetmulder, Konsularagent (dem Konsulat in Rotterdam unterstellt.) Italien: D. F. W. Prins, Konsularagent. Norwegen (für Schiedam, Vlaardingen u. Umgegend): T. A. J. Zoetmulder. Schweden: M. van Deventer.

Behörden und öffentliche Institutionen.

- Kantongerecht zu Schiedam.** Deurwaarder: G. S. Montfoort.
- Advokaten u. Rechtsanwälte (*) bei der Rechtbank zu Rotterdam:** W. H. Jansen, H. M. C. Poortman, *D. Lodder, *M. J. C. M. Kavelaars.
- Deurwaarder bei der Rechtbank:** G. S. Montfoort. Notare: W. J. A. Roldanus, mr. H. M. C. Poortman (Overschie), H. B. E. Blaise, W. A. van Dolder. Zoll-(Steuer-)Inspektion: P. Aleva. Ontvanger (für Zölle u. Akzisen): G. C. Drooglever Fortuyn.
- Bürgermeister:** Dr. M. A. Brants.
- Rämer van koophandel en fabrieken te Schiedam.** Vors.: Mr. W. H. Jansen.
- Speditiions- und Schiffahrtsgeschäfte.** Allgem. Expeditieondernem. van Gend en Loos, H. Collignon & Cie., Hoogstr. 190. T. 171. Direktor: F. Stevens. Zentrale in Arnheim.

L. Bitter, West-Pankenlandschedijk 4. T. 8. Agentur des Schleppdienstes L. Smit & Co.
Willem van Eijk, Hoofdstr. 75. T. 33. Schiedamsche Sleepdienst.
P. S. Engering, Hoofdstr. 9. T. 101. Spedition.
Reederij „de Hoop“, Slop v. Makkers 6. T. 34. Direktor: A. v. d. Toorn Jzn.
Schied. Transportver. (s. auch P. S. Engering). T. 22. Uebersiedlungen und Transporte.
Sleepdienst Hoek van Holland, Hoofdstr. 61. T. 166. Agent: J. R. Zeilstra.
W. H. Tetenburg & Co., Lange Haven 130. T. 217. Motordienst Utrecht-Gonda-Schiedam.
A. Tieman, Hoofdstr. 38. T. 251. Spedition. Tägl. Dampfbootdienst „Koophandel“.
Schiffswerit.
Werf Gusto, Firma A. F. Smulders. T. 194. T.-Adr.: Smulders Schiedam. Schiffsbaumeister und Maschinenfabrik. Spezialitäten: Bagger, Kohlentransportere usw.

Sittard.

Stadt. 6800 Einw., Arrondissement Maastricht, Prov. Limburg. Station der Staatsbahnlinie Maastricht-Venlo und der Lokalbahn S.-Herzogenrath.
Kantongerecht Sittard. Deurwaarder: A. J. A. Timmers (a. b. d. Rechtbank zu Maastricht).
Rechtsanwalt (bei der Rechtbank zu Maastricht): A. H. E. Gadiot.
Notare: J. L. M. H. van Wessem, P. A. Wijnhoven.
Zoll-(Steuer-)Inspektion: L. Kloosterbier.
Ontvanger: c. a. J. C. Aarts.
Bürgermeister: A. H. Gijzels.
Kamer van koophandel en fabrieken te Sittard. Vors.: C. Chr. Kamp.

Spediteure.

Vand Gend & Loos. Direktor: Wed. A. Haenen. Zentrale in Arnheim.
Eug. Meulenbergh, Steenweg. T. 7. Spedition, Agenturen u. Kommission, Filiale in Wehr. Bez. Aachen.

Sliedrecht.

Stadt, 10 706 Einw., Arrondissement Dordrecht, Prov. Zuidholland.
Kantongerecht Sliedrecht. Deurwaarder: J. Kuyters (a. b. d. Rechtbank zu Dordrecht).
Notar: P. A. van Maanen.
Ontvanger: c. a. J. Kruijff.
Bürgermeister: S. E. Ilpey.

Schiffswerften.

A. Baars, A. 512. T. 30. Schiffsbaumeister.
A. Lauser, B. 360. Bau von eisernen und hölzernen Schiffen. Vermietung von Aken und Ruderbooten.
Hulbert Nieuwendorp, C. 333. Schiffsbauer für kleinere Fahrzeuge, wie Aken, Baggerboote, Ruder- und Segelboote etc.
Scheepbouwwerf „Baanhoek“, D. 278. T. 31.
A. F. Volker Czn., Wijk C. No. 381. T. 54. Schiffswerft mit Querhelling.

Slikkerveer bei Rotterdam.

zu Ridderkerk gehörend.

Naaml. venn. Stoomboot-Reederij op de Lek. T. 1. T.-Adr.: Pot Slikkerveer. Agenturen in Rotterdam, Nieuwehaven 16, T. 289 und Schoonhaven, T. 31. Direktor: B. Pot Azn. Regelmässiger Dienst zwischen Rotterdam-Schoonhoven, Rotterdam-Vreuswijk, Rotterdam-Culemborg und Zwischenplätzen. Liegeplatz in Rotterdam, Oosterkade (Maasstation). 5 Rädersonalboote und 3 Schraubenboote.

Schiffswerften.

P. Boele Pz. T. 3138 (Amt Bolnes). T.-Adr.: P. Boele Slikkerveer. Inhaber: P. C. Boele Pz. in Slikkerveer und M. P. Boele Pz. in Bolnes. Neubau aller Flussschiffarten, Schleppkähne, Fluss- und Seeschleppboote, Bagger, Pontons etc.
M. van der Kuilj. T.-Adr.: Vanderkuilj Slikkerveer. Inhaber: F. Pot, Vlaardingen. Schiffswerft. Bau

von Schleppkähnen, Passagier-, Fracht- u. Schleppdampfern für Fluss- und Seefahrt Fischdampfern, Trawlen, Fischkuttern, Hopperbarges usw.

Boele & Pot. (Ohne Gewähr.)
Wed. C. Boele & Zoonen. (Ohne Gewähr.)
Gebr. Bothoff. (Ohne Gewähr.)
Gebr. Pot in Bolnes. (Ohne Gewähr.)
W. Schram. (Ohne Gewähr.)
De Industrie. (Ohne Gewähr.)

Tiel.

Stadt an der Waal, 11 153 Einw., Prov. Gelderland.
Belgisches Konsulat (für Gelderland): Mr. J. J. Tilanus, Konsul.
Deutsches Konsulat: Mr. H. C. Dresselhuys.
Französisches Konsulat: Johan Pennington, Konsularagent.

Arrondissement-rechtbank. Präs.: Mr. F. Uijtenboogaart.

Advokaten u. Rechtsanwälte (*): A. van Wessem, *A. Pijnacker Hordijk, G. Kolff (Zaltbommel), J. *H. Post (Eck en Wiel), H. J. A. van Heumen, P. H. A. Tydeman, *U. W. A. Dijkmeester, *F. J. W. G. Spiering, *J. J. Tilanus, *J. G. Pijnacker Hordijk, H. van Wessem, *W. F. van Everdingen, Everdingen (Ecken Wiel), J. L. van Lidth de Jeude, *S. Ruik.

Deurwaarders bei der Rechtbank: W. F. Kelly (Druuten), L. D. van der Does (Tiel), P. M. van Beekum (Culenburg), J. A. Pijzelman (Tiel), B. de Ruiter (Geldermaisen), T. H. Werner (Vinnen), G. J. van Loenen (Zaltbommel).

Kantongerecht zu Tiel. Deurwaarder: H. C. Schmitz.
Notare: Mr. H. J. A. van Heumen, T. J. W. van Everdingen (Eck en Wiel), J. L. van Lidth de Jeude, J. J. van Breda Beausar.

Zoll-(Steuer-)Inspektion: P. van der Meulen.
Ontvanger: J. H. Roggenkamp, (für die Aussen-gemeinden): Jhr. C. Ph. L. van Kinschot.

Bürgermeister: J. G. H. R. Bönhoff.
Kamer van koophandel en fabrieken te Tiel. Vors.: G. W. Caron.

Spediteure: Van Gend & Loos. Direktor: V. de Poorter. Zentrale in Arnheim.

Reeder: G. J. W. v. d. Sijp. T. 93. Grosshandlung in Steinkohlen.

Schiffsbefrachter: S. Spiering. T. 75.

Dampfbootdienste:

Tiel-Rotterdam mit Dampfer „Harmonie“. T. 47.
Tiel-Amsterdam mit Dampfer „Stad Tiel“. T. 47.
Tiel-Nijmegen-Lobith, mit Dampfboot „Postiljon“. T. 3. Agent: A. J. Izaks.

Tilburg.

Stadt, 46 517 Einw., Arrondissement Breda, Prov. Noordbrabant.

Kantongerecht zu Tilburg. Deurwaarder: P. L. J. H. J. Baddemesier.

Rechtsanwälte bei der Arrondissement-rechtbank zu Breda: J. L. F. H. Geelen, E. E. Passtoors.

Deurwaarder bei der Rechtbank zu Breda: M. J. M. van der Velden.

Notare: A. M. van der Maden, W. W. Maas, P. H. Loven (Steenbergen), A. A. M. van Eyl.

Zoll-(Steuer-)Inspektion: C. Valkhoff.

Ontvanger: c. a. M. H. Sauer.

Ingenieur van den Rijkswaterstaat: C. L. Schuller tot Peursum.

Bürgermeister: W. P. A. Mutsaers.

Gemeindesekretariat: Rathaus. T. 224.

Kamer van koophandel en fabrieken te Tilburg. Vors.: J. S. A. de Beer.

Speditionseschäfte.

W. Abeelen, Spoorlaan. T. 186.

Joh. Jos. Broeckx, Spoorlaan. T. 186.

F. Claassen, Spoorlaan. T. 186.

Ven Gend & Loos. T. 23. Direktor: J. G. Vredeveld. (Siehe Zentrale in Arnheim.)

A. Pigmans-Mulders, Pinsstr. T. 216. Möbeltransport.
Wed. A. Verhoeven, Spoorlaan. T. 186.

Utrecht.

Hauptstadt der Prov. Utrecht, an der Spaltung des Krümmen Rheins in den Alten Rhein und die Veicht, 114 321 Einw.

Arrondissement-rechtbank te Utrecht. Präsident: Mr. F. A. R. A. baron van Ittersum.

Advokaten und Rechtsanwälte (*): *F. A. van Hall, *L. van Lier, D. Ragay, A. W. Holsteyn, H. F. W. Dubois sr., C. Neytzell de Wilde, *A. A. Pit, *A. Verhoeff, *J. F. E. Claringbonck, *R. A. Vogelsang, *P. G. H. Dop, *P. J. C. Verhoeff, *M. L. van Goudoever, H. J. Doude van Troostwijk (Nieuwer-sluis), J. G. Brouwer Nijhoff, *H. P. van Heyst, *M. Nauta, *M. W. L. S. Bilderdijk, C. L. Koolman, *J. P. Th. du Quesne van Bruchem (Baarn), J. Hamburger, *B. L. P. van Lier, A. de Graaf, *W. A. van Zijst, *Jhr. D. L. Rutgers van Rozenburg, *C. de Wilde, *F. W. A. Engelmann (Zeist), *J. E. Millard, B. Gewin, *C. R. A. Eysvogel, R. Heidema Tz., D. A. E. Immink, *A. J. S. van Lier, *W. E. J. M. van der Pluym, *P. J. A. van Voorst Vader, *Jhr. K. J. Schorer, W. van Hoogenhuyze, *D. Graevestein van Heyst, *A. P. J. M. van Gils, *H. J. H. baron van Boetzelaer, J. W. H. Rutgers van Rozenburg (Baarn), *F. A. C. Schröder, *A. N. L. Otten, *P. H. Le Clercq, *H. J. M. van den Bergh (Amersfoort), G. J. Grashuis (Zeist), *L. J. A. du Quesne van Bruchem, J. H. W. Nicolai, *F. A. van Engen, *L. Trouw, *E. O. J. M. baron van Hövell tot Westerflier, *L. J. C. Kastelein, *G. A. Feits, A. J. van den Bergh, *H. Th. Gerlings, *A. Louis, *A. van Soest.

Deurwaarders bei der Rechtbank: J. Winter (Maarsen), H. A. Kocken (Utrecht), D. C. Prins (Amersfoort), W. J. Balfoort (Utrecht), H. G. van Dam (Wijk-bij-Duurstede), F. van Deth (Woerden), J. A. Groenendaal (Utrecht).

Kantongerecht zu Utrecht. Deurwaarder: G. C. Koppers.

Notare: Mr. E. C. U. de Balbian van Doorn, Mr. H. F. W. Dubois, J. H. Huybers, Mr. C. Neytzell de Wilde, A. L. W. van Dobben, H. F. A. Kaag, C. A. A. A. Bemis, Mr. C. W. van der Pot, Mr. Th. W. H. Bremmer, G. J. van den Berg, A. P. van der Vliet (Rijssen, Olst), W. C. Vuystingh (Avenhorn), Jhr. W. E. Bosch van Oud-Amelingeveerd, E. van Bensekom (Loenen), Mr. J. G. Brouwer Nijhoff, P. A. Lens, J. Eggens, H. J. Besier.

Bestuur der provincie Utrecht: Commissaris der Koningin: Mr. F. D. graaf Schimmelpenninck. Audienzen: Sonnabends bis 11 Uhr.

Directie der directe belastingen, invoerrechten en accijnzen en van den waarborg en de belasting der gouden en zilveren werken. Direktor: D. van Nievelt.

Zoll-(Steuer-)Inspektion: P. A. van de Velde.

Ontvanger (für Zölle, Akzisen etc.): J. Keiser.

Ingenieurs van den rijkswaterstaat: Zur 2. u. 3. Direktion, 2. Arrondissement: A. B. Marinkelle, Ing. 1. Kl.; zur 6. Direktion: D. J. Steijn Parvé, Ing. 1. Kl., mit dem Titel „hoofdingenieur“.

Distriktsinspektion d. Eisenbahndienstes: J. A. de Lint, 2. Rivier-Arrondissement, Strecken Panmerden'sche Kanal, Nieder-Rhein und Lek.

Bürgermeister: Dr. B. Reiger, T. 240.

Gemeindehaus, Sekretariat: T. 149.

Kamer van koophandel en fabrieken te Utrecht.

Maatschappij tot exploitatie van staatspoorwegen, Moreelsepark, T. 296, 297. Gesellschaft für den Betrieb von Eisenbahnen. Der Gesellschaft ist der Betrieb folgender Linien übertragen: Arnheim-Leeuwarden, Harlingen-Nieuwe-Schans, Groningen-Meppeel, Zutphen-Hengelo, Maastricht-Breda, Roosendaal-Vlissingen, Venlo-Preussische Grenze in der Richtung von Kaldenkirchen, Utrecht-Boxtel, Moerdijk-Breda, Zwolle-Almelo, Zwaluwe-'s-Hertogenbosch, Groningen-Delfzijl, Elst-Bemmel, Breda-Rosendaal, Amsterdam-Arnheim, in Amsterdam die Abzweigungen nach dem Entrepôtok, nach der Südseite des Eisenbahnassissins in den Stads-Rietlanden und nach der Zentralstation der Staatsbahnen,

Breukelen-Harmeleem, Gouda-'s-Gravenhage, mit den Verbindungsseilen zwischen den beiden Stationen in 's-Gravenhage, Dampftrambahnlinie 's-Gravenhage-Scheveningen, Leiden-Woerden; ferner im Mitbenutzungsrecht der Hollandschen Ijzeren-spoorwegmaatschappij der Linien: Rotterdam-Belgische Grenze, Hengelo-Deutsche Grenze, Arnheim-Elst, Resen-Nijmegen, Nijmegen-Venlo (längs des linken Maasufers), Arnheim-Deutsche Grenze in der Richtung nach Emmerich, Utrecht-Rotterdam, sowie eine Reihe kleinerer Strecken. Eigene Linien der Gesellschaft sind: Tilburg-Nijmegen, Sittard-Herzogenrath, Ede-Wageningen, Sauwerd-Roodeschool, Emmerik-Niederl. Grenze, Elten-Welle, Zwolle-Stadskanaal usw. Reichskommissar: Jhr. Mr. W. Th. C. van Doorn, 's-Gravenhage. Aufsichtsrat: Mr. H. P. G. Quack, Amsterdam, Vorsitzender; Mr. J. H. Geertsema Cz., Untervorsitzender; G. A. baron Tindal, Hilversum, Sekretär. Generaldirektor: Mr. J. P. Sprenger van Eyk. Stellvertreter des Generaldirektors: E. J. B. H. M. Engeringh. Sekretär: Mr. dr. K. H. Beijen.

Speditions- und Schiffahrtsgeschäfte.

Wed. J. v. Arkel, Bemuurde Weerd O. Z. 35, T. 1168. Täglicher Nachtschutendienst nach Amsterdam und zurück.

W. H. Arkes, Leidschekade, T. 178, T.-Adr.: Firma Arkes. Inhaber: H. P. van Dulken. Spedition, Dampferagentur, Versicherung, Inkasso.

Van Beijnum & Co., Wijde Begijnestr. 17, T. 429. Spedition, Versicherung, Passageagentur usw.

C. Bosman & Co., Leidscheweg 41, T. 1062. Möbeltransport, Handlung in Brennmaterialien.

H. & P. Bouman, Nieuwekade 14, T. 445. Spedition, Kommission. Inhaber: G. D. van Niekerk.

Van Gend & Loos, Steenweg 34, T. 103. Direktor: J. J. Bol. (Siehe auch Zentrale in Arnheim.)

Messageries Internationales Hentenaar, IJzendoorn & Co., Neude 15, T. 15. Zollagentur, Speditions-geschäft. Inhaber: J. J. Hentenaar in Roosendaal, A. H. IJzendoorn in Utrecht und L. Hosselet in Brüssel. Niederlassungen in Roosendaal, Brüssel und Mechelen. Vertreter der Messageries internatinales in Paris.

C. A. v. d. Lee Azn., Lange Nieuwstr. 93-95, T. 911. Möbeltransport, Spedition, Lagerung.

W. H. Tetenburg, Nieuwekade 27, T. 367. Motorbootdienst den Haag, Delft, Leiden.

F. Verlinden, Achter St. Pieter 12, T. 247. Spediteur. Zentrale in Amsterdam (siehe diese).

Vogelpoel & Noorwegen, Nieuwe Kade 22, T. 892. Dampfschiffahrtsdienst Rotterdam-Utrecht-Amsterdam-Haarlem (tägl. Dienst). Zentrale in Amsterdam. Filialen in Haarlem u. Rotterdam.

E. J. Wijburg, Oudegr. W. Z. 182, T. 983. Agent für Dampfboote.

Schiffsbefrachter.

W. J. Drinkenberg, Bemuurde Weerd W. Z. 10, T. 1048. Schiffsbefrachter

Van Kopenhagen & Co., Bemuurde Weerd O. Z. 28bis, T. 81.

Th. J. Vermaak, Catharijnesingel 53, T. 1633.

Kohlengrosshandlung.

Steenkolen-Handelsvereinigung, G. m. b. H. Bureau: Catharijnesingel, T. 114, 67 u. 400. T.-Adr.: Steenkolen. Grosshandlung in Kohlen, Koks und Bräketts, Kohlenspedition, Reederei und Schleppdienst. Verkaufsbureau für Holland des Rheinisch-Westfälischen Kohlen-Syndikats und der Rheinischen Kohlenhandel- und Reederei-Gesellschaft, Zweigniederlassungen in Amsterdam, Rotterdam, Groningen und Leeuwarden. Direktion: F. H. Pentener van Vlissingen, Josef Klever, K. F. Hein und W. van Bouningen, Utrecht. Prokurist: Josef Heuser. Schiffspark: 6 Boote, Kähne und Leichterschiffe mit zus. 15 834 t Tragkraft. Nähere Einzelheiten bez. Lager- und Umschlagplätze, Verlade- und Bunkereinrichtungen siehe auch unter den übrigen Niederlassungen der Firma.

Venlo.

Stadt an der Maas, 17 020 Einw., Arrondissement Roermond, Prov. Limburg.
Kantongerecht zu Venlo. Deurwaarder: A. H. H. Geeraedts (a. b. d. Rechtbank).
Rechtsanwalt bei der Arrondissement-rechtbank zu Roermond: W. M. H. Wolters.
Deurwaarders bei der Rechtbank zu Roermond: A. H. H. Geeraedts, P. J. Notermans.
Notar: J. B. L. H. A. Muller.
Zoll-(Steuer-)Inspektion: P. C. van der Vliet.
Ontvanger: c. a. A. C. J. Verhoeff; Bahnhof: J. H. Voerman.
Bürgermeister: H. B. J. van Rijn.
Rathaus, Gr. Markt, T. 64.
Kamer van koophandel en fabrieken te Venlo. Vors.: L. L. H. Berger.

Speditions- und Schiffahrtsgeschäfte.

Bank- en Handelsvereniging voorheen P. J. Berger. Keulse Poort, vis-à-vis der Post, T. 1, T.-Adr.: Berger, Bank-, Speditions- und Schiffahrtsgeschäft, Kapital: 600 000 fl. Reserven: 120 000 fl. Direktoren: L. J. W. Berger, E. P. J. Berger und H. M. Berger, Niederlassungen bzw. Vertreter der Firma: in Rotterdam: Berten & Bianchi, in Dordrecht: P. Arenoudt, in Roermond: Severijns & Zoon, in Kaldenkirchen: L. J. W. Berger. Dampfschiffahrt Rotterdam, Venlo, Roermond mit regelmäss. Korrespondenz auf Amsterdam, 6 Dampfer und 6 Lastkähne. Grosse luftige Lagerräume, Lombardierung, Inkasso, Zollabfertigung, Spedition und Umkartierung von Bahnsendungen.
C. Clermont. T. 46. Spedition, Zollabfertigung. Zentrale in Aachen (siehe diese).
Van Gend & Loos, Vleeschstr. T. 27. Direktor: Wed. M. H. Brookhuis. (Siehe auch Zentrale in Arnheim.)
Karl Hermans, Spoorstr. T. 90. T.-Adr.: Hermans, Spediteur, Kommissions-, Speditions- und Inkassogeschäft. Adresse für Postpakete aus Deutschland: Karl Hermans, Kaldenkirchen (Rhld.). Schnellste Verbindung für Postpakete zwischen Deutschland und Holland.
J. P. Janssen, Parade, T. 46. T.-Adr.: Janssen Spediteur Venlo. Bahnspediteur. Inhaber: Henri Leijgraaf und Jean Berger. Niederlassung in Kaldenkirchen (Rhld.). Verzoilung, Möbeltransport, Lagerräume.
Samtkuijl & Derkx, Oudemarkt, T. 143. T.-Adr.: Samtkuijl Venlo. Spediteure.

Vlaardingen.

Stadt an der Nieuwen Maas, 21 105 Einw., Arrondissement Rotterdam, Prov. Zuidholland, Kantongerecht Schiedam.
Rechtsanwalt bei der Rechtbank zu Rotterdam: J. Paulus.
Deurwaarder bei der Rechtbank zu Rotterdam: J. C. van Baaren.
Notare: A. Knottenbelt, A. G. Mulié (Kaatsheuvel).
Zoll-(Steuer-)Inspektion: G. L. van Lanschot Hubrecht.
Ontvanger: c. a. E. W. Beth.
Bürgermeister: P. Bruis.
Rathaus, T. 76.

Speditions- und Schiffahrtsgeschäfte.

J. Clee (Schleppdienst Hoek van Holland), Emmastr. 4, T. 23. Schleppdienst.
P. Poldervaart, Westhavenkade 23, T. 20. Reeder.
Joost Pot, Kontor: Oosthavenkade 69, T. 13. Lagerhaus an dem Koningin Wilhelminahaven. Reeder.
Vlaardinger Stoomboot Mij., Westhavenkade, T. 25.
Joh. H. Warncke, Oosthavenkade, T. 85. Reederei.
A. van Zijl, Motorbootreederei „Jluiden“, Dienst Juiden-Vlaardingen. Bureau: Havenstraat 113. (Siehe auch Rotterdam.)

Vlissingen.

Hafenstadt an der Westerschelde, 20 003 Einw., Arrondissement Middelburg, Prov. Zeeland, Kantongerecht Middelburg.
Ontvanger (für Zölle und Akzisen): H. J. Tichelman.

Ingenieur van den Rijkswaterstaat: W. F. Druifveestijn, Ing. 2. Kl.
Bürgermeister: Jhr. mr. A. A. van Doorn van Koudekerke.
Kamer van koophandel en fabrieken te Vlissingen. Vors.: Jos. van Raalte.

Konsulate:

Konsulat der Vereinigten Staaten von Nordamerika: P. F. Auer, Konsularagent.
Belgisches Konsulat (für Noord- und Zuidbeveland und Walcheren): J. van Boven, Konsul.
Deutsches Konsulat (für Vlissingen u. Middelburg): P. L. Gruber, Konsul.
Französisches Konsulat: B. Stofkoper, Konsularagent.
Griechisches Konsulat (für Zeeland): P. Smith.
Konsulat von Grossbritannien u. Irland (für Zeeland): P. L. de Bruyne.
Italienisches Konsulat: P. Smith.
Norwegisches Konsulat (für Walcheren, Zuid- und Noord-Beveland): P. F. Auer.
Portugiesisches Konsulat: J. van Boven.
Russisches Konsulat (für Vlissingen u. die übrigen Zeeuwsche Havens): Jhr. A. A. van Teylingen.
Spanisches Konsulat (für Vlissingen und Middelburg): P. Smith.
Konsulat von Uruguay: J. Wilkens, Konsul.
Schwedisches Konsulat: J. van Boven.

Schiffahrts- und Speditions-geschäfte.

John P. Best & Co., Nieuwendijk, T. 37. (Siehe auch Antwerpen.)
Van Boven & de Konink, Walstr. 84. T.-Adr.: van Boven, Spediteure, Agenten für Dampfboote und Agenten der Stoomvaartmaatschappij „Zeeland“ in Vlissingen. Inhaber: G. van Boven. Agenten der Zeeuwsche Stoombootmaatschappij (Vlissingen-Middelburg-Dordrecht-Rotterdam-Schiedam 2mal wöch.), der Zeeuwsche Schroefstoombootmaatschappij (Vlissingen-Middelburg-Gouda-Amsterdam 2 mal wöch.), der Bergen-op-Zoomsche Pakketvaartmaatschappij (Bergen-op-Zoom-Middelburg-Vlissingen-Ternuzen-Sas van Gent und Gent, wöchentlich einmal), Agenten der Stoomvaartmaatschappij Zeeland für den Transport von Fischen, Wild etc.
Brasch & Rothenstein. T. 77. Spedition.
Van Gend & Loos, Collignon & Cie., Vronwestr. T. 128. Direktor: A. G. Stormmesand. (Siehe auch Zentrale in Arnheim und Antwerpen.)
De Groof & Co., Beursplein, T. 38. T.-Adr.: Groof Vlissingen. Schiffsmakler u. Spediteure. Konsulat von Belgien, Vizekonsulat von Norwegen, Portugal und Schweden, Konsularagentur der Vereinigten Staaten von Nordamerika. Inhaber: J. van Boven und P. F. Auer.

Provinciale Stoombootdienst op de Wester-Schelde te Vlissingen, Haven, T. 95. Postdienst Vlissingen-Neuzen, Vl.-Breskens, Vlakte-Hansweert-Walzoorden. Unternehmer: Provinz Zeeland. Direktor: B. C. A. van Reuterghem. Kontore der Agenten: Vlissingen, Neuzen, Breskens, Borsselen, Hoedekenskerke, Hansweert und Waalzoorden. Dienst: Vlissingen-Breskens-Neuzen mit den Räderbooten Wester-Schelde, Zuid-Beveland, Zeeuwsch-Vlaanderen, Walcheren mit einem Fassungsraum von 800, bzw. 600 600 und 600 Personen. Dienst Hansweert-Walzoorden mit dem Schraubenboot Walzoorden (300 Pers.). Zwischen Vlakte u. Hansweert besteht z. Zt. noch ein Omnibusdienst, der durch eine Strassenbahn ersetzt werden soll.

B. Stofkoper & Co., Beursplein 3, T. 29. T.-Adr.: Stofkoper Vlissingen. Schiffsmakler, Spedition, Versicherung. Inhaber: B. Stofkoper, Niederlassung in Middelburg. Vertreter der Red Star Line, der Canadian Pacific Railway Company, der Deutsch-Ost-Afrika-Linie, der Deutschen Levante-Linie, der Woermann-Linie, der Hamburg-Südamerikanischen Dampfschiffahrts-Ges., der Firmen Houlder Brothers, London und Robert Mac. Andrew, London. Spediteure des Rhein-Westfälischen Kohlen-Syndikats in Essen a. d. Ruhr.

Strack & Co. T.-Adr.: Strack Vlissingen. Spediteure. Inhaber: C. H. M. Strack van Schijndel.

Stoomvaart-Maatschappij „Zeeland“, Koninkl. Nederlandsche Postvaart, Haven. T. 96. T.-Adr.: Zeeland. Personen- und Güterverkehr zwischen dem Kontinent und England über Vlissingen-Queenboro. Direktor: Th. H. de Meester. Auskunft- und Fahrkartenbureau: Berlin: Unter den Linden 17-18, London: Electra House, Finsbury Pavement E. C. und 33, Cockspur Street, Trafalgar Square S.W., New-York: 407/9 Broadway. Flotte: a) Nacht-dampfer: Koningin Wilhelmina, 2000 t, 9000 HPS., Koningin Regentes, 2000 t, 9000 HPS., Prins Hendrik, 2000 t, 9000 HPS., Willem, Prins van Oranje, 1700 t, 450 HPS.; b) Tagesdampfer: Nederland, 1700 t, 4000 HPS., Engeland, 1700 t, 4000 HPS., Duitschland, 1700 t, 4000 HPS. Täglich zwei Abfahrten von Vlissingen nach London und umgekehrt.

Voorst.

Gemeinde, 10 481 Einw., Arrondissement Zutphen, Prov. Gelderland, Kantongerecht Apeldoorn. Zur Gemeinde Voorst gehören die Kirchspiele Nijbroek, Terwolde, Twello, Voorst u. Wilp.

Deurwaarder bei der Rechtbank zu Zutphen: G. J. te Roller.

Bürgermeister: Mr. H. Crommelin.

Weert.

Stadt, 9616 Einw., Arrondissement Roermond, Prov. Limburg.

Kantongerecht Weert. Deurwaarder: F. J. Verhooren. Rechtsanwalt bei der Rechtbank zu Roermond: C. M. F. Kneepkens.

Deurwaarder bei der Rechtbank zu Roermond: F. J. Verhooren.

Notare: P. M. Goijarts, J. H. Schillings.

Ontvanger: c. a. G. J. H. Guinée.

Bürgermeister: F. A. Ph. Janssens.

Kamer van koophandel en fabrieken te Weert. Vors.: P. H. Hermans.

Spediteure.

Wed. J. Geene. (Ohne Gewähr.)

W. Kessels. (Ohne Gewähr.)

Winterswijk.

Dorf, an der Slings, 12 505 Einw., Arrondissement Zutphen, Prov. Gelderland, Kantongerecht Groenlo.

Notare: J. B. Roelvink, F. A. van Eekelen.

Ontvanger: H. G. van Duijl.

Gemeindeverwaltung. T. 17.

Bürgermeister: Jhr. G. A. van Nispen.

Kamer van koophandel en fabrieken te Winterswijk. Vors.: A. Willink.

Spediteur: J. B. Smalbraak. T. 6.

Zaandam.

Stadt, 23 773 Einw., Arrondissement Haarlem, Prov. Noordholland.

Kantongerecht Zaandam. Deurwaarder: H. van Wetering (a. b. d. Rechtbank in Haarlem).

Advokaten u. Rechtsanwälte (*): M. Mendels, Jhr. C. A. Elias, J. F. E. Boele.

Notare: B. J. ten Cate, W. J. Boele, G. van Holk.

Zoll-(Steuer-)Inspektion: J. Elsinga.

Ontvanger: c. a. E. Smilde.

Bürgermeister: Jhr. mr. C. A. Elias.

Gemeindehaus: T. 190, 257.

Hafenmeister: Kamer im Gemeindehaus, T. 200, Kontor 199.

Kamer van koophandel en fabrieken te Zaandam (auch für Koog-aan-de-Zaan, Krommenie, Westzaan, Wormerveer u. Zandijk). Vors.: P. Kluijver jr.

Konsulate.

Dänisches Konsulat: L. Amons.

Deutsches Vizekonsulat. Vizekonsul: F. Meyerdirck jr.

Schwedisches Konsulat: L. Amons.

Schiffahrts- und Speditionsgeschäfte.

P. K. Bets., Zuiddijk 88. Schiffer.

C. Bosman, Hoogendijk. T. 234. Dampfbootdienst Alkmaar Packet.

Duinker & Goedkoop, Ged. Gracht 20a. T. 128. Schiffsmakler. Inhaber: J. J. Duinker u. F. Meyerdirck jr. A. Hoogendijk, Hoogendijk 9. T. 244. Schleppdienst. Keeser & Co., Damkade. T. 315. Spedition u. Dampfbootagentur.

P. Luiten, Zeemanstr. 14. T. 324. Schiffer.

Wm. H. Müller & Co., Reeder, Schiffsmakler, Spediteure, Erze, Kohlen, Getreide, Wolle. Zentrale in Rotterdam. (Näheres siehe dort.)

Prins de Jong, Amons & Co., Hoogendijk 19. T. 27. T.-Adr.: „Prinsjong“ und „Amons“. Schiffsmakler und Befrachtungsgeschäft. Inhaber: L. Amons und W. J. Prins de Jong.

P. Prinsze Dzn., Czaar Peterstr. 52. T. 274. Schiffsbefrachter, Transportversicherung und Agent der Hollandsche Beurtspoorw. Zaanstreek-Waalwijk-Tilburg etc.

Joh. Otten & Sohn, Reederel. Schiffsmakler u. Spediteure. Zentrale in Rotterdam. (Näh. siehe dort.)

J. D. Roodzant, Czaar Peterstr. 65. T. 229. Spediteur.

Ruys & Co., Schiffsmakler, Spedition, Eisenerzimporteure. Zentrale in Rotterdam. (Näheres siehe dort.)

Gehrs, Scheuer, Schiffsmakler u. Spediteure. Zentrale in Amsterdam. (Näheres siehe dort.)

Gehrs, Kalf Smit, Oostzijde 395. T. 43. Agenten der Dampfischiffreederei „de Vereniging“ in Arnheim und der Nieuwe Leeuwarder Stoomboot Mij. in Leeuwarden und Schiffer nach Amsterdam.

Smits & Co. T.-Adr.: „Gleimius Zaandam“. Spedition, Befrachtungsgeschäft, Handelsauskunftel, Inkassobureau. Inhaber: G. R. Gleimius.

A. J. Snelleman, Westzijde 358. T. 226. Schiffer.

Gebr. van Uden. Zentrale in Rotterdam. Filialen in Antwerpen u. Duisburg (s. diese Niederlassungen).

Verschure & Co., Westzijde 220. T. 15. Zentrale in Amsterdam. Agenten der Köln-Düsseldorfer Dampfschiffahrts-Ges.

Wambersie & Sohn, Dampferagenten und Spedition. Zentrale in Rotterdam. Niederlassung in Amsterdam.

Zaandamsche Stoomvaart-Mij., Prins Hendrikade, an dem Steiger. T. 232. Dienst Zaandam-Amsterdam.

Direktion: P. J. M. Verschure.

Schiffswerft.

Zaandamsche Scheepsbouw-Mij., Werft „Czaar Peter“, Kalf 3. T. 277. Direktor: C. Brouwer.

Zaltbommel.

Stadt, 4 241 Einw., Arrondissement Tiel, Prov. Gelderland.

Kantongerecht Zaltbommel. Deurwaarder: G. J. van Loenen (a. b. d. Rechtbank).

Advokat (bei der Rechtbank zu Tiel): Mr. G. Koffi.

Notare: Mr. G. Koffi, B. van de Werk.

Zoll-(Steuer-)Inspektion: J. M. van der Minne.

Bürgermeister: J. F. B. van Hasselt.

Gemeindehaus, Markt, T. 14.

Reederei.

Naaml. Venn. Stoombootrederij J. A. v. d. Schuijt, Waterstr. T. 7. Hauptsitz in Rotterdam.

Spediteure.

Van Gend & Loos, Direktor: H. M. Gottschalk. (Siehe Zentrale in Arnheim.)

Schiffswerft.

Naaml. vennootschapp J. Meijer's Scheepsbouw-Mij. Kontor: T. 16. Werft im Hafen: T. 19. Bau von allen Sorten Rheinschiffen, unter besonderer Aufsicht des Germanischen Lloyd und ähnlicher Institute. Eigentümer: J. Meijer in Zaltbommel. Weitere Werft in Leeuwen.

Zevenaar.

Dorf, 4631 Einw., Arrondissement Arnheim, Prov. Gelderland, Kantongerecht Arnheim.

Notare: A. M. J. Willems, J. H. O. Hazerwinkel (Veendam).

Ontvanger: c. a. J. J. Risseeuw.

Bürgermeister: A. L. W. baron van Hugenpoth tot Aendt.

Gemeindeverwaltung. Gemeindehaus: Didamschestr. A 75. T. 4.

Speditionsgeschäfte.

Van Gend & Loos. Direktor: G. B. Reinders. (Siehe auch Zentrale in Arnheim.)

Speditions- u. Lagerhaus-Akt.-Ges. Arthur Vrancken. Kerkstr. A. 201a. T. 3. T.-Adr.: Arthur Vrancken. Spedition. Die Filiale untersteht der Niederlassung in Arnheim.

Zutphen.

Stadt, am Einfluss der Berkel in die IJssel, 18 608 Einw., Prov. Gelderland.

Arrondissement-rechtbank te Zutphen. Präs.: Jhr. mr. D. O. Engelen.

Advokaten u. Rechtsanwältte (*): *H. G. Jordens (Deventer), *N. S. T. A. van Meurs (Arnheim), *W. A. Cost Budde (Deventer), *J. B. Söiner, *M. Rom Colthoff, *H. C. van Hauswijk Pennink, G. P. ter Braak (Eibergen), *W. Wiersma (Apeldoorn), *J. H. de Crane (Lochem), *C. E. Stolk, G. M. van Voorthuysen, *J. J. Uijtwerf Sterbng (Apeldoorn), *Jhr. B. de Jonge, *L. D. J. Reeser Cuperus (Deventer), *A. C. baron van der Feltz (Deventer), *H. Kronenberg (Deventer), *G. Leignes Backhoven (Deventer), *B. H. Drijber, *Th. Dijkstra, *P. van Regteren Altena, *H. E. Cost Budde (Deventer), Th. van Doorninck (Olst).

Deurwaarders: C. A. van der Stroom, G. J. te Roller (Voorst), J. Lindeman (Groenlo), J. J. Bodifée (Deventer), G. Roelofs.

Kantongerecht Zutphen. Deurwaarders: C. A. van der Stroom, D. C. Schultz.

Notare: P. J. van Vollenhoven, Th. A. Goddard, J. H. Wijers (Borculo), mr. G. M. van Voorthuysen.

Zoll-(Steuer-)Inspektion: Jhr. W. K. van Weller. **Ontvanger:** D. N. Houwing.

Ingenieurs van den Rijkswaterstaat: 2 u. 3. Direktion, 3. Arrondissement: Jhr. C. F. W. van Panhuy, Ing. 2. Kl.; 6. Direktion: M. Caland, Ing. 1. Kl.

6. Distrikts-Inspektion für den Eisenbahndienst: J. A. Beijerinck.

Bürgermeister: C. Storm Buysing. **Gemeindehaus.** Sekretariat: T. 94.

Kamer van koophandel en fabrieken te Zutphen. Vors.: J. Rutgers Jzn.

Speditions- und Schiffahrtsgeschäfte.

H. v. Beest. IJsselkade 14. T. 131. Schiffsbefrachter und Spediteur.

Th. v. Eijsden. IJsselkade 28. T. 207. Spediteur.

Van Gend & Loos. Groenmarkt 22. T. 154. Direktor: H. de Nooy. (Siehe auch Zentrale in Arnheim.)

J. C. Mulderman. Waterstr. 30. T. 213. Lagerhaus: IJsselkade 27. Spediteur.

Zwolle.

Hauptstadt der Prov. Overijssel, 32 817 Einw.

Konsulate.

Belgisches Konsulat: J. M. baron van Voorst tot Voorst, Konsal.

Portugiesisches Konsulat.

Arrondissement-rechtbank. Präs.: Jhr. mr. D. O. Engelen.

Advokaten u. Rechtsanwältte: *J. Nanninga Uitterdijk (Kampen), J. van Setten, C. F. Kaempff, *P. A. G. van Diggelen (Kampen), J. F. Neeb (Harderwijk), L. A. van Roijen, *S. Gratama, *A. J. M. Vos de Wael, P. A. van der Biesen, B. P. G. van Diggelen, *K. H. Lubach (Kampen), *H. van der Vegte, *C. H. Thiebout, *M. Polak, *J. W. N. van Roijen, *J. van den Over (Kampen), *P. S. Gerlings (Zwollerkerkspel), *H. de Bie, Jr., *E. Landskroon Schouten Oldebroek, J. van Giffen (Zwollerkerkspel, R. Koppe).

Deurwaarders: H. J. Dannenberg, J. H. Wiekmeijer, B. de Marcas, A. L. Willemsen (Harderwijk), G. van Oorschot (Kampen).

Kantongerecht Zwolle. Deurwaarder: H. J. Dannenberg.

Notare: Mr. C. F. Kaempff, W. C. van Reede, C. B. H. Roijer, C. van der Valck, B. W. A. E. Roijer, mr. P. A. van der Biesen.

Bestuur der provincie Overijssel: Commissaris der Koningin: P. Lycklama à Nijeholt. Audienzen: Freitags bis 11 Uhr.

Directie der directe belastingen, invoerrechten en accijnzen en van den waarborg en de belasting der gouden en zilveren werken. Direktor: H. van Manen.

Zoll-(Steuer-)Inspektion: P. Verschroff.

Ontvanger (für Zölle u. Akzisen): G. J. J. Groddanus.

Ingenieurs van den rijkswaterstaat (5. Direktion: Drenthe u. Overijssel): Jhr. C. J. de Jong van Beek en Donk, hoofding.-directeur 2. Kl.; W. Stoel, Ing. 2. Kl.

3. Distrikts-Inspektion für den Eisenbahndienst: J. de Bruijn.

Bürgermeister: Mr. J. A. van Roijen. **Stadthaus,** Sassenstr. T. 37.

Kamer van koophandel en fabrieken te Zwolle. Vors.: J. Kalf G. Jz.

Schiffahrts- und Speditions-geschäfte.

Amsterdamer Nachbootonderneming, Thorbeckegr. T. 7. Amsterdam-Zwolle.

Binnenl. Scheepvaart-Mij., Thorbeckegr. T. 3

W. I. H. Damman, Diezerstr. T. 128. T.-Adr.: Damman Zwolle. Spedition, Lagerung. Inh.: W. I. H. u. L. W. Damman. Zollagenten der Niederl. Staatsbahn, Agenturen, Unfall-, Transport- und Lebensversicherung, Passageagent d. Norddeutschen Lloyd und der Union Castle Line.

Van Gend & Loos, Luttekstr. T. 72. Direktor: A. L. du Pon. (Siehe auch Zentrale in Arnheim.)

Schroefstoomboot-Mij. Rotterdam-Zwolle, Buitenkant. T. 90.

Königreich Belgien.

Allgemeine Bemerkungen.

Bevölkerung rund 7 240 000 Einwohner. Flächeninhalt 29 456 qkm. Verfassung: konstitutionell-monarchisch. Gesetzgebende Körperschaften: Abgeordnetenkammer und Senat (Chambre des représentants und Senat de Belgique). Belgien ist in 9 Provinzen eingeteilt: Antwerpen (Anvers) mit 926 696 Einwohner, Brabant mit 1 415 090 Einwohner, Westflandern (Flandre occidentale) mit 859 576 Einwohner, Ostflandern (Flandre orientale) mit 1 095 066 Einwohner, Hainaut mit 1 211 947 Einwohner, Lüttich (Liège, flämisch; Luik) mit 878 346 Einwohner; Limburg (Limbourg) mit 261 702 Einwohner, Luxemburg (Luxembourg) mit 229 163 Einwohner, Namur mit 361 118 Einwohner (Zahlen nach dem Stande vom 31. Dezbr. 1906). König: Leopold II., welcher zugleich Souverän des unabhängigen Kongostaates ist (die Angliederung dieses Staates an Belgien steht bevor), Hauptstadt des Königreichs mit Sitz der Regierung usw.: Brüssel (Bruxelles).

Alost.

Arrondissementhauptstadt, 32 163 Einw., Prov. Ostflandern. Gerichtshof 1. Instanz Termonde.

Friedens-Kanton-)Gericht.

Notare: Breckpot, De Gheest, Limpens, De Pauw, De Wilt.

Verwaltung des Arrondissements Alost. Kommissar: A. de Ceppele. Chef der Bureaux: H. Buys.

Gemeindeverwaltung. Bürgerm.: M. L. Gheeraerds.

Agent der belgischen Nationalbank: A. van Damme.

Dienst der Brücken und Wege (Direktion Gent, 2. Bezirk Gent). Oberaufseher 1. Kl.: D. C. Hughe.

Besonderer Dienst für das Flussgebiet der Schelde.
Dem 3. Bezirk Gent der J. Direktion in Gent unterstellt: D. C. Hagghe, Oberaufseher I. Kl.
Bahnhöfe: Alost central und Alost Nord, zur Gruppe Gent gehörend.

Rollfuhrgeschäfte.

Vve. Callebaut; C. de Smedt; C. u. D. De Winne; Eg. Eyllenbosch; J. Foncée; E. u. P. Meert.

Antwerpen (Anvers).

Hauptstadt der Prov. Antwerpen, 297 311 Einw.,
Appellationshof Brüssel.

Konsulate.

Deutschland: Geh. Legationsrat R. Pritsch, Generalkonsul für Belgien. Vizekonsule: Baron H. von Tamphoens, H. Rohland und O. Neumann.
Argentinien: B. J. Montero, Generalkonsul in Belgien.
Oesterreich-Ungarn: F. de Sponer, Generalkonsul in Belgien.
Bolivien: F. P. Walford, Konsul.
Brasilien: J. F. da Silveira Bulcao, Generalkonsul; O. Berré, Vizekonsul; F. A. Georlette, Vizekonsul.
Belgien: L. Strauss, Handelsvertreter.
Chile: G. Munizaga Varela, Generalkonsul in Belgien.
Konsul: J. L. Dekkers, Vizekonsul; Z. W. Dekkers.
Columbien: A. Gonzalez y Torres, Generalkonsul in Belgien.
Costa-Rica: F. van Dyck, Konsul.
Cuba: G. Navarrette y Romay, Vizekonsul.
Dänemark: F. G. Schack de Brockdorff, Generalkonsul; F. Tvermoes, Vizekonsul.
Dominikanische Republik: J. Helmoort, Generalkonsul (Prov. Antwerpen, beide fland. Prov., Prov. Lüttich u. Luxemburg); F. A. Retsin, Vizekonsul.
Equator: G. Wright, Konsul in Belgien; R. Madrid, Vizekonsul.
Spanien: M. Brusola y Teller, Generalkons. in Belgien.
Verein. Staaten von Nordamerika: H. W. Diederich, Generalkonsul; S. H. Haine, Vizekonsul, Stellvertreter des Generalkonsuls; H. T. Sherman, Stellvertreter des Generalkonsuls.
Frankreich: P. J. E. Carteron, Generalkonsul (für die Prov. Antwerpen, Ost- und Westflandern, Hainaut und Limburg); G. de Vrindt, Vizekonsul.
Grossbritannien: Sir. Ed. C. Hertslet, Generalkonsul in Belgien; W. Lydcotte, Vizekonsul; R. H. Cox, Vizekonsul.
Griechenland: D. Agélasto, Konsul.
Guatemala: J. C. Marsily, Konsul.
Haiti: Konsul: z. Zt. unbesetzt; M. van den Abeele, Vizekonsul.
Honduras: F. Berns, Konsul.
Italien: A. de Bary, Generalkonsul (für die Prov. Antwerpen, Ost- und Westflandern), A. Villa, Vizekonsul; M. de Bary, Vizekonsul.
Japan: S. Matsumura, Konsul; E. van der Straeten, Konsul.
Liberia: Baron A. de Stein, Generalkonsul in Belgien.
Mexiko: A. Mujica y Sayago, Generalkonsul in Belgien; F. Prado, Konsul; O. Dhanis, Vizekonsul.
Monaco: G. E. van den Broeck, Konsul.
Montenegro: O. Franck, Konsul.
Nicaragua: E. J. Schwenn, Konsul.
Norwegen: W. Christophersen, Generalkonsul in Belgien.
Panama: E. Eiffe, Konsul.
Paraguay: H. Oostendorp, Generalkonsul in Belgien.
Niederlande: J. A. van den Bergh, Generalkonsul (für die Prov. Antwerpen, Brabant und Hainaut).
Peru: D. Gamio, Generalkonsul in Belgien.
Persien: L. Coetermans, Generalkonsul.
Portugal: A. de Souza Machado, Generalkonsul; M. Empis, Vizekonsul.
Rumänien: G. Mendl, Generalkonsul (für die Prov. Antwerpen, Ostflandern u. Limburg).
Russland: N. Damier, Staatsrat, Konsul in Belgien.
Salvador: J. Helmoortel, Generalkonsul in Belgien.
Serbien: G. Antoine, Konsul.
Siam: R. J. M. C. Cateaux, Konsul.

Schweden: A. de Berencrenz, Generalkonsul, ad interim (für Belgien, ausgenommen das Arrondissement Brüssel).
Schweiz: G. D. Steinmann-Haghe, Konsul.
Türkei: Dossios Effendi, Konsul.
Uruguay: R. Massera, Generalkonsul in Belgien.
Venezuela: A. Pietri-Daudet, Generalkonsul in Belgien.

Gerichte.

Gericht (Tribunal) 1. Instanz (mit Sitz im Justizpalast), 4 Kammern. Ehrenpräsident: Swekens L. van Cutsem. Ehren-Vizepräs.: A. op de Beeck. Vizepräsident: J. de Winter, H. Mafféi, V. Macquignay, A. Ollevier.
Amtsgericht 1. Kanton. Amtsrichter: J. Loppens.
Amtsgericht 2. Kanton. Amtsrichter: L. Witteveen.
Amtsgericht 3. Kanton. Amtsrichter: J. N. Hollemans.
Handelsgericht (mit Sitz im Börsenlokal, 1. Stock), 4 Kammern. Präsident: C. Selb. Vizepräs.: A. Hertoghs H. Vercauteren, H. J. Engels.
Gerichtliche Experten: a) Seeexperten (denen die Untersuchung der Dampferstaunungen obliegt): H. Govaerts, A. Falk, E. Dessaer, C. Perange, F. Loesewitz, F. Backeljaun, G. Lauwers, F. van Rysseberghe. b) Dispatheure: J. Langlois, Franc, Genicot, L. van Peborgh A. Smeesters, E. van Eeten. c) Vereidigte Messer für Eichenaufnahme, Waren-Cubage: E. Henrot, Th. Greeve, P. J. Goetbloet, J. Couderd, Th. Blaisé, F. de Roover, F. Delagarde, Oct. Rombaut, Ed. Rombaut, L. Rombaut, F. Noyez, J. B. Dankaerts.
Notare: E. J. V. Batkin, Jean Bellich, Fl. Boeyenaems, G. Boury, L. Bullens, C. Callens, Const. Ceulemans, F. A. Ceulemans, F. Claes, A. Cools, L. Cools, Emile Deckkers, Paul Deckkers, Honoré De Cleene, L. De Decken-Ectors, R. De Gottal, A. De Kock, Jean De Maeyer, Th. De Milliano, E. de Winter, Emile Fiocco, Fr. Gheysens, H. Hermans, Em. Koelman, L. Lauwers-van den Wyn-gaerd, Ch. Leclief, E. Lefebvre, Em. Lemineur, J. Lombaerts, Jules Meert, Ch. Meeuss, R. Myin, Jules Schewyk, Jean Teurlings, Js. van Cauwen-berghs, P. van Cutsem, Victor van Dael, Augustin van Dael, Emile van der Avoort, A. van der Schoot Eug. van de Walle, G. van de Zanden, J. van Reeth, Ed. van Sulper, P. Vekemans, H. Veerbeek, Jos. Verhelst, P. Vermoelen, A. J. Verstreepen, Fr. Wellens.

Verwaltungsbehörden.

Verwaltung der Provinz Antwerpen. Gouverneur: Graf de Baillet Latour. Chef des Kabinetts des Gouverneurs: J. Schobbens.
Verwaltung des Arrondissements Antwerpen. Kommissär: L. Bierckx. Chef des Bureaus: E. A. Abrassart.
Zoll- und Steuerbehörde. Administration des Contributions directes Douane et Accises. Direktor: A. J. E. van Vyve, Hotel des Douanes, Canal St. Pierre (Zollamt). Inspektor: C. L. Haecck, Hotel des Douanes. Kontrolleure: für Anvers-Nord: J. B. Christophe; für Anvers-Süd: A. Broux; für Anvers-Nord, Hafengebiet: U. Daneels, L. Salmon, J. Lucas, L. Vampée, Fl. Biston; für Anvers-Süd, Hafengebiet: E. Fievé, E. Chauderlot, J. Antoine.
Schiffahrtsabgaben (Dockgebühren): L. Vermeulen, Empfänger.

Städtische Behörden.

Stadtverwaltung. Bürgermeister: Alph. Hertogs. Beigeordnete: J. Verspreuven, V. Desguin, P. van Kuyck J. Possemiers, F. Ceulemans. Sekretär: A. Possemiers. Chefingenieur: G. A. Royers. 2. Ingenieur: F. Kinart.
Städtische Hafenverwaltung: Jül. Bulcke, Oberhafenmeister; P. Stocker und R. Adriaenssens, beigeordnete Hafenmeister. J. Adriaenssens, Hauptschleusenmeister am Alten Dock, D. Verwimp, Hauptschleusenmeister am Siddock, G. Aristen, Hauptschleusenmeister am Kattendykdock.
Wasserbauverwaltung und Lotsenwesen: Van den Kerkhoven, Direktor des Lotsenwesens (Pilotage), F. J. Ely, Empfänger (1. Klasse) der Schiffahrts-

abgeben, J. A. Pierrot, Haupt-Ingenieur, J. van der Plasschen, Hauptkommissar der Seepolizeiordnung (Commissaire Maritime de première classe).
Referent für Hafengewesen am Bürgermeisteramt: Verspreuwew, Schöffe (échevin).

Wasserbaubehörden.

Dienst der Brücken und Wege (service du corps des ponts et chaussées).

Direktion für die Provinz Antwerpen: C. G. H. De Maesschalck, Chefingenieur-Direktor 2. Kl.

1. Bezirk Antwerpen: P. L. Debeem, Ingen. 2. Kl.

Besonderer Dienst für das Flussgebiet (für Seefahrt) der Schelde und ihrer den Gezeiten unterliegenden Nebenflüssen (service spécial de l'Escaut maritime et des ses affluents soumis à la marée). Dieser Dienst umfasst: 1. Die maritime Schelde von der Schleuse von Gentbrugge, unmittelbar im Angesicht der Stadt Gent bis zur niederländ. Grenze. 2. Die Nebenflüsse der Schelde, den Gezeiten unterliegend, d. s.: a) La Dendre bis zur Schleuse von Termonde. b) La Durme, c) die Moervaert, d) die Zuidbeede. e) der Rupel, f) die Dyle bis zum Wehr von Werchter, g) die maritime Senne, h) die untere Nèthe, i) die Grande Nèthe, von Oosterloo bis Lierre j) die Petite Nèthe bis zur Schleuse bei Emblehem, k) die Schleuse zum Bassin Kattendyk. l) vom Verbindungskanal von der Maas zur Schelde: die neue Verbindung zwischen dem Bassin Carette zu Merxem und dem Antwerpener Hafen. 3. Das Stadium des Projekts eines Kanals von der Schelde bei Burght bis gegen St. Gilles-Waes. 4. Die „Wateringues“ und Polders im Gebiet der genannten Flüsse. 5. Hydrographie: Verwaltungsdienst, Sondierung und Studium des Stromlaufs der maritimen Schelde und ihrer wichtigsten Nebenflüsse.

Hauptdienst (Service général) der Schelde, Direktion in Antwerpen: Direktor J. Kl. J. A. Pierrot, Chefing.

1. Bezirk in Termonde.

2. Bezirk in Antwerpen: Oberingen. 2. Kl. H. J. L. Mélotte.

3. Bezirk in Malines.

4. Bezirk in Antwerpen: F. Zanen, Obering. 1. Kl.

5. Bezirk in Antwerpen: L. M. v. Brabant, Ing. 1. Kl.

6. Bezirk in Antwerpen (Hydrographie).

Besonderer Dienst der Kanäle der Provinzen Limburg und Antwerpen (Service spécial descanaux des provinces de Limbourg et d'Anvers). Der Dienst umfasst: den Kanal von Maastricht bis Bois-le-Duc, den Verbindungskanal von der Maas zur Schelde, die Zweigkanäle nach Beverloo, Hasselt und Turnhout, den Kanal von Turnhout nach Antwerpen, die kleine Nèthe (soweit sie nicht den Gezeiten unterliegt) und die Bewässerungskanäle der Campine.

Allgemeiner Dienst: Direktor Baron F. Prisse, Chefingenieur 1. Kl.

2. Bezirk Antwerpen: J. Descans, Obering. 2. Kl.

3. Bezirk Antwerpen: T. Claes, Obering. 2. Kl.

Eisenbahnbehörden.

Staatseisenbahnen. Hauptingenieur u. Betriebsdirektor ingenieur 1. Kl.

E. van Damme.

Anvers Haupt-(Personen-)Bahnhof: Stationsvorsteher: G. Janssens.

Güterbahnhof Anvers bassins transit: Stationsvorst.: J. E. Devos.

Güterbahnhof Anvers bassins local: Stationsvorst.: F. Cauwenbergh.

Güterbahnhof Anvers Süd: Stationsvorst.: L. Carton.

Güterbahnhof Anvers Stuyvenberg: Stationsvorst.: H. Hendrickx.

Personenbahnhof Anvers-Waes: Stationsvorst.: Eug. Sténon.

Agence Commerciale (Güter-, Verkehrs-, Frachten-, Auskunftsbureau zur unentgeltlichen Verfügung des Publikums), Sitz in der Station Anvers gare principale (Hauptgüterbahnhof Anvers bassins transit). Auch auf briefliche Anfragen aus dem Auslande erfolgt Beantwortung. Direktor: C. J. Jaumouille.

General-Agentur der Holl. Eisenbahnen-Gesellschaft. Direktor: Felix Crabbe, rue Leys 18.

Post-, telegraphen- u. Telephon-Verwaltung.

Anvers place verte: C. C. Sonval, Oberpostdirektor.

Anvers place verte: C. B. Meuffels, Postdirektor (percepteur des postes).

Anvers gare centrale: J. De Brouwer, Postdirektor.

Anvers bassins: J. P. Kittel, Postdirektor.

Anvers place St. Jean: P. Pascal, Postdirektor.

Anvers rue Jésus: P. H. Smekens, Postdirektor.

Anvers Avenue l'Industrie: A. Paton, Postdirektor.

Anvers Süd: H. Coune, Postdirektor.

Anvers Dam: J. P. Sneyvangers, Postverwalter und Stationsvorstand.

Anvers Berchem: J. Verboven, Postverwalter und Stationsvorstand.

Anvers Borgerhout: H. Schouppe, Postverwalter und Stationsvorstand.

Anvers Kiel: Frau F. A. van Reeth, Postverwalterin (Sous perceptrice).

NB. Die Postbureaux ausser Anvers place verte haben Telegramm-Aufnahme- u. öffentliche Fernsprechstelle. Für das Zentrum sind solche separat im Börsenlokal eingerichtet und zwar **Anvers-bourse** mit A. D. Vanderwegen, Hauptdirektor (percepteur principal), C. L. D. Groulax, Vorsteher (Chef de bureau), L. Cornet, techn. Direktor (Chef de réseau).

Korporationen und Institutionen zur Förderung von Schifffahrt, Handel, Gewerbe und Industrie.

Belg. Nationalbank, Nebenstelle Antwerpen. Direktor: H. De Kinder. Schatzmeister: F. De Jonghe.

Handelskammer. Präsident: Ch. Corty. Vize-Präs.: E. Casteleyn u. Jos. Wynen. General-Sekretäre: J. Martroye u. A. Moortgat. Schatzmeister: Fern. De Jardin.

Abteilungen für: 1. Versicherungen, 2. Holz, 3. Brauereien, 4. Kaffee, 5. Rohgummi (Caoutchouc), 6. Kohlen, 7. Baumaterialien, 8. Export, 9. Leder, 10. Diamanten, 11. Politische und statistische Oekonomie, 12. Düngemittel, 13. Spediteure, 14. Finanzen (Geldmarkt), 15. Früchte, 16. Handelsgeographie, 17. Getreide und Saaten, 18. industrielle Oele und Fette, 19. Wolle, 20. Seeschifffahrt, 21. Gerbstoffe, 22. Erze, 23. Binnenschifffahrt, 24. Petroleum, 25. Reis, 26. Schmalz und Speck, 27. Zucker, 28. Tabak, 29. Textilindustrie, 30. Rheinschifffahrt, 31. öffentl. Arbeiten, 32. Weine und Spirituosen.

Arbitragekammern bestehen für: 1. Biere, 2. Kaffee, 3. Baumaterialien, 4. Diamanten, 5. Düngemittel, 6. Früchte, 7. industrielle Oele und Fette, 8. Wolle und Kammlinge, 9. Gerbstoffe, 10. Binnenschifffahrt, 11. Petroleum, 12. Schmalz und Speck, 13. Zucker, roh und raffiniert, 14. Tabak, 15. Textilindustrie, 16. Transporte (Schifffahrt), 17. Wein und Spirituosen, 18. Getreide und Saaten.

Französische Handelskammer. Ehren-Präs.: Carteron, General-Konsul; E. Nagues, Abgeordn. f. Frankreich.

Kammer für Industrie. Ehren-Präs.: Ed. De Roubaix; Hyp. Mecus. Vize-Präs.: Jul. Baetens.

Abteilungen bestehen für: Baufach, Brauerei, Mälzerei, Brennerei, Elektrizität, Papierindustrie, Chemische Produkte, Metallindustrie, Tabak, Kleidungs-Industrie.

Arbitragekammer. Präs.: L. Janssen. Vize-Präs.: H. Béllard.

Seemannsschule. Präsident: Der Provinz-Gouverneur. Vize-Präs.: Der Bürgermeister von Antwerpen.

Industrieschule. Präs.: Der Bürgermeister von Antwerpen. Vize-Präs.: F. van Kuyck, Beigeordneter.

Handelshochschule (auch Vorbereitungsschule zur Konsulats-Karriere). Direktor: A. Dubois.

Allgemeine Deutsche Schule, rue Quelin 27. Direktor: Dr. B. Gaster.

Union pour la protection du travail (Band zwischen Arbeitgeber und Arbeitnehmern).

Federation Maritime. Band zwischen Reedereien, Schiffsmaklern, Stauern (Stevadores). Präsident: Steinmann.

Association pour la protection du Commerce des grains et graines. Band zwischen 65 Getreidefirmen (Importeure, Händler, Makler) zur Wahrung der gemeinsamen Interessen. Der Aufsichtsrat besteht aus: Mosco Danon, i. Fa. Danon frères, A. De Tremmerie, i. Fa. A. De Tremmerie, Kort, i. Fa. Kort & Shering, Sem Levy, i. Fa. Louis Dreyfus &

Co., G. Samuel, i. Fa. Samuel, Friedberg & Landau, Alfred Schuchard, i. Fa. Alfred Schuchard & Co., Stuyck, i. Fa. G. L. Stuyck & Co.
Experten für Classification, Bau und Abnahme von Schiffen.

- Krüger, rue Leopold De Wael 45.
 „Veritas“-Bureau, Avenue du Commerce 3.
 G. Lauwers, Ingenieur.
 P. J. Goetbloet, Maschineninspektor u. Schiffsexperte, von Bary & Co., Generalvertreter des Germanischen Lloyd.
 J. A. Lever, Experte, Vertreter der German, Lloyd u. des Rheinschiffs-Register-Verbandes.
 J. De Vries, Experte für See- und Flussschiffe (auch Rheinschiffe).
 Lloyd's Register: J. G. G. Rule, Haupt-Inspektor, Experte, H. A. Ruck-Keene, Ingenieur, Experte, H. P. Cornish, Ingenieur, Experte.
 A. De Paeppe Experte, Vertr. von „Registro Italiano“.
 L. Stappers, Experte.
 A. Bouhouille, Experte, Vertreter von „Veritas Austro-Ungarico“.
 R. R. Baines, Experte.

Experten und Schiffsregister-Vertreter.

- J. A. Lever, Rheinschiffs-Register-Verband.
 P. G. van Renterghem, Belg. Binnenschiffs-Verband.

Allgemeine See-Experten.

- R. Armstrong, Quai Jordaens 20.
 R. B. Baines, Canal des Brasseurs 64.
 Henri Béllard, Canal de l'ancre 10.
 Blaisé & Couderé, Canal des Teinturiers 14.
 H. P. Cornish, rue St. Hubert 64.
 Jean Devries, rue Leopold De Wael 71.
 G. Eyler & J. Kleiss, rue Amsterdam 33 (Borgerhout).
 A. Falk, rue van Maerlant 54.
 H. H. W. Gerling, Quai Jordaens 9.
 P. J. Goetbloet, Avenue du Sud 20.
 H. Govaerts, Avenue du Commerce 18.
 W. Kramer, rue du Peuple 67.
 E. Lange, rue Geulincx.
 G. Lauwers-Weysen, rue du Taureau 15.
 J. A. Lever, Quai St. Michel 51.
 F. Loesewitz, rue van Beers 143.
 J. C. Müller, rue Haringrode 79.
 Jos. Renotte, rue Wagemackers 12.
 L. Rombaut & F. Delagarde.
 J. G. G. Rule, bassin Kattendyk q. O. 28
 J. Segelken, rue Citadelle 66.
 F. Smit, rue de la Loi 18.
 P. G. van Renterghem, Bassin de jonction O. E. 17.

Waren-Experten.

- F. van den Bussche, rue verte 46 (Borgerhout).
 P. Gabrands.

Kommission für See- und Hafenwesen.

- Verspreuwau, Schöffe, Präsident.
 A. Royers, Haupt-Ingenieur, Direktor der städtischen Arbeiten.
 Fagnart, Haupt-Ingenieur, Betriebs-Direktor d. Staatsbahnen.
 Ch. Corty, Präsident der Handelskammer.
 G. Albrecht, Präsident der Abteilung für Transportwesen der Handelskammer.
 Jul. Bulcke, Oberhafenmeister.
 Van den Kerkhove, Direktor des Lotsenwesens.
 Van Vyve, Ober-Zoll-Direktor.
 Van Damme, Betriebs-Inspektor der Staatsbahnen.

Schiffer-Verbände.

Internationale Schippersbond (Fluss- und Rheinschiffahrt).

Dock- und Kaigebühren.

Dockgeld beträgt für Schleppboote oder Binnenschiffe unter 50 Tons. 8 centimes pro Tonne jedesmal. (Dieser Satz ist unveränderlich.)

Dockgeld für Schleppboote oder Binnenschiffe über 50 Tons (pro Tonne, in einem Kalenderjahr): für die 1. Reise 25 Centimes, für die 2. Reise 22 Centimes, für die 3. Reise 17 Centimes, für die 4. Reise 12 Centimes, für die 5. und jede folgende Reise 5 Centimes.

Gegen Zahlung dieser Gebühren kann ein Schiff zwei Monate im Dock bleiben, dauert ein ununterbrochener Aufenthalt im Dock oder auf der Reede länger, dann wird für jeden weiteren angefangenen Monat 5 Centimes pro Tonne erhoben.

Das Dockgeld ist auch zu zahlen, sofern die Schiffe auf der Schelde am Petrolquai laden oder löschen. An den übrigen Scheidequais von Hangar 1-29 und für die Süddocks werden folgende Kai-gebühren erhoben:

1. Schiffe von weniger als 30 cbm 4 cent. pro cbm.
2. Schiffe von 31-50 cbm 6 cent. pro cbm.
3. Schiffe von 51-100 cbm frcs. 4,-, Pauschal.
4. Schiffe von 101-200 cbm frcs. 5,-, Pauschal.
5. Schiffe von 201-300 cbm frcs. 7.50, Pauschal.
6. Schiffe von 301-400 cbm frcs. 10,-, Pauschal.
7. Schiffe von 401-500 cbm frcs. 15,-, Pauschal.
8. Schiffe von 501-1000 cbm frcs. 20,-, Pauschal.
9. Schiffe von 1001 u. mehr cbm frcs. 25,-, Pauschal.

Diese Gebühren müssen nach Ablauf von je 2 Monaten aufs neue bezahlt werden.

Seeschiffe zahlen im Dock für jede Reise eine einmalige Gebühr von 50 centimes pro Netto Moorsom-Tonne (1440 kg). Dieser Satz ist unveränderlich. Nach zwei Monaten Aufenthalt ist eine weitere Gebühr von 6 centimes pro Tonne und pro angefangenen Monat zu entrichten.

Seeschiffe zahlen im Dock und auf der Reede (innerhalb 12 aufeinander folgenden Monaten): 30 cent. pro Tonne für die 1. bis 10. Reise, 20 cent. pro Tonne für die 11. bis 20. Reise, 14 cent. pro Tonne für die 21. und spätere Reisen. Alles gültig für 2 Monate, nach dieser Zeit ist 5 cent. pro Tonne und pro angefangenen Kalendermonat zu zahlen.

Tarif für Benützung der Trockendocks

Tonnengehalt der Schiffe	für Schiffe die			
	innerhalb 24 Stund. in das Trockendock ein- und auslaufen	für zweitägigen Verbleib im Dock pro Tag	für dreitägigen Verbleib im Dock pro Tag	für die folgenden Tage pro Tag
	Franken			
bis zu 85 tons	70	50	45	25
86—128	105	70	60	30
129—171	140	85	80	33
172—214	175	95	90	36
215—257	180	105	100	39
258—300	210	120	115	41
301—342	240	135	130	44
343—385	270	145	140	47
386—428	300	160	150	50
429—514	360	190	176	54
515—599	420	220	203	58
600—685	480	250	229	62
686—771	540	280	255	66
772—856	600	310	283	70
857—942	660	340	297	77
943—1027	720	370	311	84
1028—1113	780	400	324	91
1114—1199	840	430	337	98
1200—1284	900	460	350	105
1285—1370	940	480	367	108
1371—1455	980	500	384	111
1456—1541	1020	520	401	114
1542—1627	1060	540	417	117
1628—1712	1100	560	433	120
für jede 85 tons mehr	40 fr.	25 fr.	20 fr.	5 fr.
	mehr	mehr	mehr	mehr

Für jeden Tag nach dem 14., den ein Schiff im Trockendock bleibt, kommt die doppelte Gebühr, die laut Tarif für den 14. Tag zu zahlen war, zur Erhebung.

Hafenanlagen.

Norddocks: Bonapartedock, Guilleaumedock, Kattendykdock, Mexicodock, Kempisches Dock, Asiadock, Afrikadock (Lefébvre), Amerikadock, Bassins intercalaires. **Zufahrtsschleusen:** 1. am Bonapartedock, 2. am Kattendykdock, 3. am Afrikadock (im Bau).

Süddocks: Kohlendock, Schifferdock, Steindock. **Scheldekais:** Hangar (Schuppen) No. 1—29 (ca. 7 km Kai auf dem Strom).

Petrokai. Oberhalb von Hangar No. 1 befindet sich ein Kai, welches für Schiffe aller Art bestimmt ist, aber ausschliesslich für Petroleum, Oele, Terpentinöl, Harz, Naphta, Benzin etc. dient.

Kranen. An den Schelde-Kais und in den Docks sind allenthalben hydraul. Kranen mit 1500 bis 2500 kg Hebefähigkeit; ferner stehen im Dock 1 auf No. 1 1 Handkran für 20 t Hebefähigkeit, auf No. 21 1 hydraul. Kran für 40 t Hebefähigkeit, auf No. 22 1 hydraul. Kran für 40 t Hebefähigkeit, auf No. 62 1 hydraul. Kran für 40 t Hebefähigkeit, auf No. 20

Railway, Goole Steam Shipping, von Antwerpen nach Goole und Hull; Woermann-Linie, von Antwerpen nach der Westküste Afrikas; der Hamburg-Amerika-Linie u. der Hamburg-Bremer Afrika-Linie. Comp. Maritima de Barcelona u. Robert Mac Andrew & Co., zwischen Antwerpen und spanischen Häfen; African Steam Ship Co.; British & African Steam Navigation Co., Ltd.; Elder Dempster & Co.; Bucknall Brothers, Antwerpen-Südafrika; Oesterr. Lloyd; Compagnie Belge Maritime du Congo, direkter Postdienst nach dem Congo; Frank C. Strick & Co., Ltd., Anglo Arabien- & Persian Steamship Co., Ltd., Antwerpen-Arabien und Persischer Golf; Houlder Brothers & Co., Ltd., Antwerpen-Argentinien-Uruguay (La Plata); African International Flotilla and Transport Co., Ltd., Compagnie de Navigation sur le Nil Thewfikieh, Orient Pacific Line u. British East African Line. Direktor: F. P. Walford. Subdirektor: G. Roba, Prokuristen: Fr. Schell und L. Tournade.

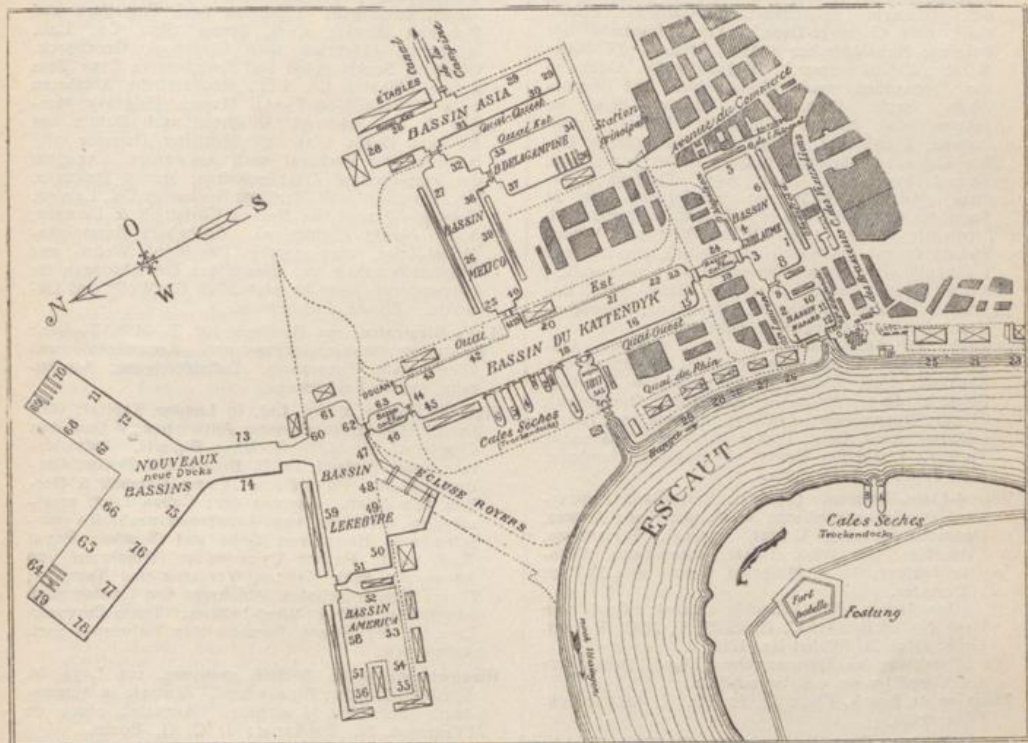

1 hydraul. Kran für 10 t Hebefähigkeit, auf No. 25 1 Kohlenkipper für 120 t Hebefähigkeit, auf No. 71 1 elektr., fahrbarer Kran mit 30 t Hebefähigkeit. **Trockendocks:** beim Kattendykdock: No. 1 506 Fuss lang, 81,3 Fuss breit, 23 Fuss tief, No. 2 248 Fuss lang, 39,3 Fuss breit, 14 Fuss tief, No. 3 177 Fuss lang, 32,8 Fuss breit, 8,9 Fuss tief, No. 4 440,7 Fuss lang, 49,2 Fuss breit, 16 Fuss tief, No. 5 440,7 Fuss lang, 49,2 Fuss breit, 16 Fuss tief, No. 6 440,7 Fuss lang, 49,2 Fuss breit, 16 Fuss tief; auf dem linken Scheldeufer: A 330 Fuss lang, 42 Fuss breit, B 300 Fuss lang, 36 Fuss breit (B ausser Dienst)

Reeder und Schiffsmakler (Speditoure).

Agence Maritime Walford (Soc. An.), 4 Courte rue de la Chapelle des Bateliers. Reeder, Schiffsmakler, Speditoure, Kommission u. Assekuranz. T. 789 (Bureau), 2553 (Direktion). T.-Adr.: Walford, Antwerpen. Agenten der nachstehenden regelmässigen Dampferlinien: Lancashire and Yorkshire

Agence Maritime, ancienne firme E. Minne, Kipdorp 12. T. 10. T.-Adr.: Eminne. Schiffsmakler, Speditoure, Zollagenten, Assekuranz. Sitz in Gent. Filialen in London, Ostende, Brügge (Zeebrügge). General-Direktor in Gent: E. Minne.

Gustav Albrecht, Quai van Dyck 8. T. 1458. T.-Adr.: Albrecht Anvers. Reeder, Schiffsmakler u. Speditour. Kohlen-Import. Reguläre Linie zwischen Antwerpen und King's Lynn. Schiffspark: Dampfer Legia 820 t, Soc. an. Dampfer Antverpia 1150 t, Soc. an. Dampfer Brugia 1200 t, Soc. an. Dampfer Scheldestad 2100 t.

F. Alexander, Avenue du commerce 34. T. 1659. Reeder und Schiffsmakler. Dampfertransporte jeder Art. Regulärer Dienst zwischen Antwerpen und Middlesbro.

Paul Adler, Schiffsmakler und Speditour. Seglerlinie von Hamburg nach Guayaquil, Callao usw. Eigene Häuser in Hamburg und Rotterdam.

H. Aeby, rue du Navet 20. T. 119. Speditour.

- American Express Company**, Quai van Dyck 7. T. 448. Hauptbureau: New-York. Filialen in Rotterdam, Hamburg, Bremen u. in vielen europäischen Hauptplätzen, Verfrachtungen nach den Vereinigten Staaten, Mexico, Canada und nach allen Weltteilen. Finanz-Geschäfte. Ausgabe von Reisechecks (Travelers Checks), zahlbar an allen Plätzen der Welt, Ausgabe von Tratten auf das Ausland, Geldanweisungen zahlbar in den Vereinigten Staaten und Canada. Geldübersendungen per Kabel und Post. Diskontierung von Wechseln, Vertreter der New-York Central Hudson River R. R. New-York und der Merchants Despatch Transportation Cy., New-York.
- Andree & Wilkerling**, Quai Jordaens 16. T. 2791. T.-Adr.: Anderlingus. Spedition, Schifffahrt, Assekuranz. Kommerzielle Agentur der Böhmisches Nordbahn, Niederlassungen in Hamburg, Bremen, Berlin, Tetschen a. d. Elbe.
- Von Bary & Co.**, Place de Meir 23. T. 29 (Reichspostdampferlinien), 4269 (La Plata- u. Brasilien), 3256 (Deutsche Ost-Afrika-Linie, Cabalme, Spedition), 4269 (Passage-Dept.). Generalvertreter für Belgien; Norddeutscher Lloyd, Bremen. (T.-Adr.: Nordlloyd, Antwerpen.) Regelmässige Abfahrten von Antwerpen nach Montevideo, und Buenos-Aires, nach Pernambuco, Bahia, Rio de Janeiro und Santos (14tägiger Dienst), nach Habana, Cienfuegos, Manzanillo und anderen Häfen Cubas. Postdampferdienst Antwerpen-Genoa, Neapel, Port Said, Suez, Aden, Colombo, Fremantle Adelaide, Melbourne und Sydney (alle 28 Tage ein Postdampfer). Frachtdampferdienst nach Fremantle Wharf, Adelaide Wharf, Melbourne Wharf, Sydney (event. Brisbane Townsville), alle 28 Tage 1 Dampfer. Postdampferdienst Antwerpen-Gibraltar, Alger, Gènes, Naples, Port-Said, Suez, Aden, Colombo, Penang, Singapore, Hongkong, Shanghai, Nagasaki, Kobe (Hiogo), Yokohama.
- Deutsche Ost-Afrika-Linie.** (T.-Adr.: Ostlinie, Antwerpen.) Las Palmas, Swakopmund, Lüderitzbucht, Kapstadt, Port Elizabeth, East London, Durban, Delagoa Bay, Beira, (Inhambane, Quelimane), Chimbe, Mozambique, Zanzibar, Daressalam, Tanga, Kilindini, Aden, Suez, Port Said, Neapel, Marseille, Tanger, Lissabon, Dover, Vlissingen, Hamburg. Alle 21 Tage 1 Dampfer.
- Roland-Linie, Bremen.** (T.-Adr.: Rolandline, Antwerpen.) Frachtdampferdienst Antwerpen-Punta Arenas, (Magellan-Strasse), Corral, Coronel, Talcahuano, Valparaiso, Coquimbo, Talital, Antofagasta, Tocopilla, Iquique, Arica, Mollendo, Callao. Alle 28 Tage 1 Dampfer.
Quaiplätze: Norddeutscher Lloyd: Quai van Dyck No. 19 B u. 19 C, 20 u. 21, T. 2043; Roland-Linie: Quai St. Michel No. 17B.
Experten des Germanischen Lloyd, Berlin, für die Klassifikation von Seeschiffen.
- Louis op de Beeck**, Place St. Jean 9. T. 4223. Schiff-fahrtsagent.
- C. J. Becker**, Quai Jordaens 22. T. 2345. T.-Adr. Reckebe, Antwerpen. Spedition, Kommission, Schiffsbefrachtung, Zollagentur, Kontrolle, Lagerung, Versicherung.
- Heinrich Becker**, 25 rue Everdy. T. 3856. T.-Adr.: Beckerhein. Spedition, Kommission, Versicherung, Stammhaus in Bremen. Filialen in Hamburg und Bremerhaven, Gegr. 1859. Vertreter von W. Wm-gate & Johnston Ltd., London und Filialen. Prokurist in Antwerpen: Adolf Schröder.
- Fedor Berns Successeur de Richard Berns**, Avenue du commerce 84. T. 402. T.-Adr.: Berns, Antwerpen. Agent der White Star Line, Allan Line, Red D Line. Export, Import, Frachtübernahmen nach allen Plätzen. Inhaber: Fedor Berns.
- Bervoets, Kuhn & Cie.**, Place de Meir 69. T. 2532 u. 4035. T.-Adr.: Laminoirs. Fluss- und Kanaltransporte, Eisenerze, Kohlen, Walzprodukte. Vertreter der Gewerkschaft Deutscher Kaiser, Dinslaken u. Bruckhausen und von Thyssen & Co., Mülheim a. d. Ruhr. Inhaber: Charles Bervoets und Ernst Kuhn. Prokuristen: E. A. Léon u. G. Allmendinger.
- Aug. Beseke & Co.**, rue Venus 31. T. 80. Spedition, Verfrachtungen, Zolldeklarationen, Kommission und Versicherung. Inhaber: Aug. Beseke.
- John P. Best & Co.**, Place verte 36-37. T. 971 u. 2606. T.-Adr.: Best, Antwerpen. Schiffsmakler und Agenten-Befrachtungs- und Speditionsgeschäft, Versicherung. Filialen in Gent, Brügge (Zeebrügge), Terneuzen, Vlissingen und Ostende. Inhaber: Alph. Aerts und Alph. de Montigny. Agenten der folgenden Linien: Peninsular & Oriental Steam Navigation Co. Ltd., regelmässige 14tägige Abfahrten nach Indien, China und Japan; Union Castle Mail Steam Ship Co. Ltd., regelmässige wöchentl. Abfahrten nach Südafrika; Compagnie Belge Maritime du Congo, regelmässige 3wöchentl. Abfahrten nach dem Congo; Royal Mail Steam Packet Co., regelmässige monatliche Abfahrten nach Brasilien und La Plata, wöchentliche Abfahrten via Southampton nach sämtlichen Häfen von West-Indien, den beiden Küsten-Mittel-Amerikas, Panama usw.; East Asiatic Comp. Ltd., 3wöchentl. Abfahrten nach China und Japan, monatliche Abfahrten nach Singapore und Bangkok direkt; Cork Steam Ship Co. Ltd., wöchentl. Abfahrten nach Liverpool, Greenock, Glasgow, Southampton und Manchester; Tyne Tees Steam Shipping Co. Ltd., wöchentliche Abfahrten nach Newcastle-on-Tyne; Messrs. Palgrave Murphy & Co., 14tägige Abfahrten nach Dublin und Belfast; Hall's Line wöchentliche Dampfer von Spanien und Portugal nach Antwerpen. Agenten der Versicherungs-Gesellschaften: Marine Insurance Co., Liverpool und Maritime Insurance Co., London. General-Agenten der Herren Christoph & Unmack, A.-G., Niesky (Schlesien). Zertegbare Harmonika-Möbel-Zelte, transportable Pavillons, Wohn- und Krankenbaracken etc. Besondere Einrichtungen für Import-Speditionen hauptsächlich für Wolle und Getreide. Eigene Lagerräume.
- H. P. Biestraten**, rue Geulinx 10. T. 3195. T.-Adr.: Biestraten Geulinx Antwerpen. Kontinentale und überseeische Transporte. Zollabfertigung, Assekuranz, grosse Lagerräume.
- Bigland, Brown & Co. Ltd.** in London Kapital: 6000 Lstrl.). Zweigniederlassung Antwerpen, 9 Quai aux Charbons, T. 1127. T.-Adr.: Bigland, Aufsichtsrat: Ernst Bigland, D. E. Brown und Friedr. Gerling, London. Filialleitung: Firma Marshall & Gerling, Spedition. Agenten der: Cuban Line, regelmässige Abfahrten von Antwerpen nach den verschiedenen Häfen von Cuba und Mexiko; Royal Mail Steam Packet Cy., regelm. Abfahrten von Antwerpen nach Havana, Veracruz und Tampico; Direct Line, regelmäss. Abfahrten von London nach sämtlichen Häfen West-Indiens; Texas-European Line, in der Saison Dampfer von Galveston nach Antwerpen.
- Blaauwhoedenveem, Société anonyme**, rue Leys 24. T. 3312. T.-Adr.: Blaauwhoed. Zentrale in Amsterdam. Spedition, Lagerung, Magazin, place de l'Entrepot 22. Prokurist: J. C. G. Boom.
- Richard Boas & Co.**, Quai Jordaens 16. T. 4257. T.-Adr.: Boasmopac. Stammhaus in Hamburg. Niederlassungen in Bremen, Berlin, Frankfurt, New-York. Filialleiter und Prokurist: Carl Veigel. Speditoure und Eisenbahn-Agenten. Vertreter des „Gould-Eisenbahnen-Systems“ in Nord-Amerika, Uebernehmen Transporte auf direkten Durchkonossementen nach allen Plätzen im Innern der Vereinigten Staaten, Californiens, Mexicos usw. Sammelladungs-Dienste nach allen überseeisch. Ländern.
- Bodenstein & van Limbeek**, Marché St. Jacques 34. T. 2500. T.-Adr.: Bodenstein, Antwerpen. Speditions- und Kommissionsgeschäft. Vertreter des Hamburger Transport-Comptoir.
- Bodewig & Petersen**, rue Kipdorp 71. T. 744 u. 391. Zweigniederlassung in Hamburg und Rotterdam. Schiffsmakler, Speditoure, Agenten der Compania Cartagenera de Navigacion, halbmonatlicher Dienst zwischen Süd-Spanien und Antwerpen. Transportübernahmen. Kohlenhändler.
- Charles Borgers**, Quai Jordaens 16. T. 1109. Kommission und Spedition. Agenturen.

Boschmans & van Laer, rue Haute 36. T. 2703. T.-Adr.: Boslar. Schiffsmakler und Spediteure, Befrachtung, Transportübernahmen, Rollfuhrbetrieb, grosse Lagerräume.

Leon Brahm & Co., 96 Longue rue Neuve. T. 1070. Gegr. 1877. Nachfolger von Ernst Leon Brahm. Inhaber: Ernst Leon Brahm. Schiffahrts-Agenturen, Schiffsmakler und Reeder.

Gustave E. van den Broeck, Quai Plantin 8. T. 63. T.-Adr.: Steamer. Agent der regulären Dampferlinien zwischen Antwerpen und: Amsterdam, 2 Abfahrten wöchentlich; Padang, Batavia, Cheribon, Samarang, Soerabaya, Panarookan, Macassar, monatl. Abfahrten mit den Dampfern der Stoomboot Mij. „Nederland“ und dem Rotterdamischen Lloyd; Sabang, Batavia, Cheribon, Samarang, Soerabaya, Tjilatjap, Macassar, Padang und dem ganzen Archipel. Abfahrten alle 15 Tage mit den Dampfern der Stoomvaart Mij. „Nederland“; Paramaribo, Demerara (Georgetown), Trinidad (Port of Spain), Carupano, Cumana, Guanta, La Guayra (Caracas), Puerto Cabello, Caracao, Haïti, Abfahrt alle 15 Tage mit den Postdampfern der Koninkl. West-Indische Mailldienst; Port au Prince, Jacmel, aux Cayes, Petit Goave, St. Marc, via Newyork, Schnelldienst alle 8 Tage; Schweden, Norwegen, Dänemark, Russland, Spanien, Portugal, Gibraltar und alle Mittelmeerhäfen, vom Adriatischen Meere und Levante, alle 8 Tage Schnelldienst mit den Dampfern der Kgl. Nederlandsche Stoomboot Mij.

Boutmy & Co., Quai Wallon 39. T. 866 (Zentrale), u. 744 (Quärbureau). T.-Adr.: Boutmy Antwerpen. Niederlassungen in Rotterdam und Gent. Inhaber: W. S. Burger in Antwerpen und J. M. Burger in Rotterdam. Schiffsmakler und Spediteure. Regelmässige Dampferverbindungen zwischen Leith, Rotterdam und dem Rhein, Amsterdam, Harlingen, Antwerpen, Gent, Terneuzen, Dünkirchen, Calais und Boulogne (direkte Verbindung mit Paris). Schiffspark: Amulet 1000 t, Astrologer 1200 t, Durward 1300 t, Eildon 1400 t, Heriot 1800 t, Mascotte 1200 t, Melrose, 2500 t, Nigel 1400 t, Osborne 700 t, Peveril 1400 t, Quentin 1300 t, Ronan 1300 t, Talisman 1000 t. Agenten vorstehender Dampferverbindungen in: Rotterdam: Boutmy & Co., Amsterdam: Gemming & Penning, Harlingen: J. & S. Wiarda, Gent: Boutmy & Co. und Aug. Bulcke & Co., Terneuzen: Robert Drost, Dünkirchen: G. Feron, E. de Clebsattel & Co. und Pierre Hequet, Makler, Boulogne-sur-mer: May & Cie., Calais: Vendroux und Geo. Dunlaxou, Makler, Middlesbrough: J. M. Lennard & Sons Ltd., Newcastle, Fische, Renwick & Co., London: Sollas & Sons, 52 Gracechurch Street, Lerwick: W. A. A. Tulloch, Leith: George Gibson & Co., 64 Commercial Street, T.-Adr.: Gibson, T. 405 u. 549, Albert Dock, T. 264, Glasgow: George Gibson & Co., 14 St. Vincent Place, T.-Adr.: Gardiner, T. 861 u. 1417 Dundee: George Gibson & Co., 17 Dock Str., T.-Adr.: Ganway T. 1073.

Aug. Bulcke & Cie., vormalig Hyusmans & Bulcke van den Bergh fils Nachfolger, Canal des brasseurs. T. 130, 1103, 3823, 4310, 2309, 3545, 3484. T.-Adr.: Bulcke. Schiffsmakler und Spediteure mit Niederlassungen in Antwerpen, Gent, Brügge und Zeebrügge. Inhaber: Aug. Bulcke, Ed. Schwenn, Jos. van de Weyngaert. Agenturen der regelmässigen Dampfschiffslinien zwischen Antwerpen und London, Antwerpen und Hull, Gent und Hull, Zeebrügge und Hull, Antwerpen und Hamburg, Gent und Leith. Postlinie der deutschen Dampfschiffahrts-Ges. „Kosmos“ von Antwerpen nach Chile, Peru, Zentralamerika, Californien, Puget Sound u. Van Couver, Hamburg-Amerika-Linie: Antwerpen, West-Indien, Haïti, Mexico, Colon, Panama, Cuba etc. Hamburg-Amerika-Linie (Atlas-Linie): Antwerpen nach West-Indien, Häfen von Columbia, Zentralamerika, via Newyork, Mexican Central Railway Co. Ltd.: Antwerpen nach Mexico via Tampico. Det Ostasiatische Kompagni West Indien Line. Ben-Linie: Antwerpen via Suez und Strasse von Malakka nach China und Japan. Cie. Havraise Péinsulaire de Navigation à Vapeur: Havre und Belgien, Por-

tugal, Spanien, Algerien, Italien u. Smyrna, den Mauritius, Reunion-Inseln und Madagascar. Russ. Dampfschiffahrts- und Handelsgesellschaft Odessa, Antwerpen. Triest, Constantinopel, Odessa und den Ostsee-Provinzen via Hull. North Eastern Railway: von Hull nach den bedeutendsten Städten Englands und Schottlands. Sveriges Angfartygs Förening, Göteborg. Basler Lagerhaus-Ges., Basel.

Compagnie des Bateaux à vapeur du Nord, Quai Taverniers 3. T. 2802. T.-Adr.: Vapeurs Nord. Reederei in Dünkirchen. General-Agentur Antwerpen. Spedition, Kommission, Assekuranz. Regelmässige Verbindung zwischen Antwerpen-Dünkirchen und allen Häfen Frankreichs, Aigier, Tunis, Italien und Sizilien. Abfahrten alle 14 Tage. 25 Dampfer mit 50 000 Tons.

Compagnie des transports internationaux, Société anonyme. (Siehe Intern. Transport-Ges., A.-G.)

Cools frères, 101 rue de la Loi. T. 4960. T.-Adr.: Coolsfrères Anvers. Spedition und Kommission.

Vve. L. F. Corvillain, rempart St. Georges 6. T. 427. T.-Adr.: Corvillain Anvers. Spedition, regelmäss. Dienst Antwerpen-Maastricht-Lüttich (alle 5 Tage).

Alfred Christensen, rue van Aerdt 11. T. 4074. T.-Adr.: Alfred. Reeder, Schiffsmakler und Spediteur, Versicherung, Kohlenhandel, Niederlassungen in Copenhagen, Eilsinore und London, in Rotterdam: Alfred Christensen & Son Ltd. grosser Schiffspark, Schleppdampfer und Material für Hilfeleistungen. Agent des „Nordisk Lloyd“, Marine Insurance Club.

Daher & Cie., 5 rue des Chênes. T. 1821. T.-Adr.: „Barder“. Reederei u. Schiffsbefrachtungen, Assekuranz, See- und Landtransporte, Zollabfertigung. Spezialität: Transporte von Produkten der Metall-Industrie: Eisenbahnmateriale, Material für öffentl. Arbeiten, Fabrikeinrichtungen, Brücken und Eisenkonstruktionen, Schiffe, sowie Massentransporte im Allgemeinen Uebernahmefrachten nach allen Weltgegenden. Bemusterung von allen Arten Erze. Stammhaus in Marseille. Filialen in Paris, Dünkirchen, Port St. Louis du Rhône. Filialleiter: H. Attinger.

Arselme Dalve & Co., 6 rue Arenberg. T. 3295. Schiffstransporte, Spedition und Kommission.

E. & A. Davids, 49 Place de Meir. T. 608. Spedition und Kommission.

Gustav Daniels, Canal des Brasseurs 64. T. 3827. T.-Adr.: Daniels, Antwerpen. Spedition, Schiffahrt, Lagerung. Spezialität: Massentransporte u. Exportspeditionen. Inhaber: Gustav Daniels.

Victor Debaune, 16 Quai Jordaens. T. 4031. T.-Adr.: Vigilance. Schiffsbefrachtung.

H. Debenham & Co., 33 Quai Jordaens. T. Schiffsmakler- u. Assekuranz-Geschäft. Transportübernahmen nach allen Richtungen. Agenten der Wand Line, von Antwerpen nach Mexico und Cuba via Newyork, Abfahrten wöchentlich. Nach Victoria u. Vancouver City B. C. via London und Liverpool, Seglerlinie; Antwerpen-Porto Rico, wöch. Dienst via Newyork. Agenten der Canadian Pacific Railway (General-Agent H. Debenham). Regelmässiger direkter Dienst nach Canada.

E. Deckers & Co., 15 rue St. Paul. T. 3874 (Abt. Rheinfahrt u. Spedition), 4188 (Abt. Maritime). T.-Adr.: Deckersco. Schiffsmakler und Spediteure. Eigene Dampferlinie nach La Plata. Eigener regelmässiger Rheinbeurtdienst nach den niederrhein. Stationen. Massenguttransporte. Getreide und Erzspeditionen. Spezialabteilung für Baumwollkontrolle und Bemusterung. Niederlassungen in Rotterdam u. Hamburg. Inhaber: Emile Deckers, Charles Meermans und Ed. de Rydt. Prokurist: Victor Gossiaux.

Adolf Deppe, rue Bordeaux 16. Fernsprecher für das Ausland No. 2879. T.-Adr.: Deppe Antwerpen. Reederei. Eigene regelmässige Dampferlinien nach: 1. Frankreich: a) Brest, Bordeaux, La Pallice und vice versa, b) Nantes und Bayonne und vice versa sowie via Hamburg; 2. Spanien: a) Passages, St.

- Sebastian, Bilbao und Santander und vice versa, sowie über Hamburg, b) Malaga, Almeria, Carthago, Alicante, Barcelona, Tarragona und Valencia und vice versa, sowie über London und Hamburg; 3. der Levante (Compagnie Nationale Belge de Transports Maritimes): regelmässige Linien von u. nach allen Häfen der Levante: Alexandrien und Syrien, Malta, Griechenland, Türkei, Schwarzes Meer, Asow, Donau etc.; 4. Argentiniens u. Uruguays (Co. Royale Belge Argentine): Montevideo, Buenos-Aires, Rosario u. Bahia Blanca; 5. Mexikos etc. (Co. Générale Transatlantique): Havana, Progreso, Vera Cruz und Tampico; ferner: Wladiwostok und Nicolajewsk, Hamburg, Marokko etc. Auf allen Linien regelmässige 8-14tägige Abfahrten. Durchfrachten von und nach allen Plätzen. Regelmässige Zusendung der Fahrpläne auf Wunsch kostenfrei. Flotte d. Reederei: 24 Dampfer und mehrere im Bau
- L. Dens & Co.**, Place de Meir 21. T. 3888. T.-Adr.: Leodens. Leiter der „Océan“-Linien (siehe diese). Schiffsmakler, Kommission, Spedition u. Assekuranz. Verwiegung, Bemusterung und Kontrolle.
- Charles Deryck**, 19 Rivage. T. 110. T.-Adr.: „Deryck expéditions“. Spedition u. Kommission. Firma gegr. seit 1880.
- Dosogne Van Gestel & Co.**, 16 Quai Jordaens 16. T. 2691. T.-Adr.: Dogestel. Schiffsmakler, Kommission, Spedition, Assekuranz. Spezialität: Sand für Stahl- und Eisengiessereien (Mouldingsand). Inhaber: Hubert Dosogne und Jules van Gestel. Vertreter der Firma Andree & Wilkerling in Hamburg.
- Const. Dupont & Co.**, T. 3795. T.-Adr.: Const. Dupont, Antwerpen. Internationale Transporte, Kommission, Assekuranz. Frachtübernahmen nach allen Weltteilen. Regelmäss. Sammelverkehr nach Hamburg, sowie nach den Haupthäfen der Levante. Anbordschaffung sämtlicher Güter durch eigenes Personal und Fahr-Material. Eig. grössere Lageräume am Hafen.
- A. W. Edward & Son**, Quai Jordaens 16. T. 2107. T.-Adr.: Edward Anvers. Schiffsmakler, Spediteure, Assekuranz, Kohlen- und Salz-Importeure. General-Agenten der Skinner Line Antwerpen-Baltimore und vice versa (direkter und regelmässiger Dienst). Vertreter der Skinner Shipbuilding & Dry Dock Company of Baltimore, U. S. H. und der Zocus Paint Co. of London.
- Arm. Eeckhout & Co.**, 11 rue van Aerdt. T. 2131. T.-Adr.: Eeckhout. Spedition, Kommission. Inhaber: Armand Eeckhout.
- Effe & Co.**, 10 Quai van Dyck (Hansa Huis). T. 2422 u. 1683. T.-Adr.: Effe. Schiffsmakler und Spediteure. Filialen in Brüssel und Rotterdam. (Vertreter in Düsseldorf: Karl H. Helmich, Marienstr. 32, T. 3227. T.-Adr.: Helmich, Düsseldorf.) Inhaber: Ernst Effe. Direktor: Ph. Grosbott. Prokuristen: Herm. Cleff, Ernst Effe jr., P. Jacobs, J. Schimmel und W. Gieson. General-Vertreter folgender Schiffahrtslinien: Deutsch-Austral-Dampfschiffs-Gesellschaft (unter dem hohen Schutze der belg. Regierung); Antwerpen-Südafrika, Antwerpen-Australien, Antwerpen-Java; Hamburg-Amerika-Linie (ostasiat. Frachtdampferdienst); Antwerpen-Straits Settlements-Philippinen, China-Japan und Sibirien; Hamburg-Südamerik. Dampfschiff.-Ges. Hamburg-Amerika-Linie: Antwerpen-Süd-Brasilien; Dampfschiffahrt-Ges. „Argo“: Antwerpen-Italien-Sizilien u. Adriatisches Meer; „Hansa“-Linie: Segler nach Süd-Afrika; Niederrh. Dampfschleppschiffahrt-Gesellschaft; Antwerpen-Düsseldorf u. anderen Rhein-häfen; Empresa Nacional de Navegacao; Antwerpen-West-Afrika mit Umladung in Lissabon; London-Azores Line; Antwerpen-Azores mit Umladung in London; Empresa Insulana de Navegacao; Antwerpen-Kanarischen Inseln mit Umladung in Lissabon; Hamburg-Amerika-Linie (Abteil. Personenverkehr); nach Newyork, West-Indien, Mexico, Mittelamerika, Persischer Golf und Westküste Afrikas. Vergnügungsreisen nach dem Orient, Ägypten, Mittelmeer, Antillen, Norwegen, Nord-Kap u. Riviera, Hamburg-Südamerikanische Dampfschiffahrt-Gesellschaft (Abt. Personenverkehr); nach La Corogne, Vigo, Bilbao, Leixoes und Lissabon, Teneriffe, Nord-, Mittel- u. Süd-Brasilien, La Plata. Abteilung Versicherung: Vertreter der London & Provincial Marine und General Insurance Cy. Ltd., Tokio Marine Insurance Company Ltd. Abteilung Kohlen: Import von engl. Kohlen. Abteil. Mineralöle: General-Vertreter der Europäischen Petroleum-Union, G. m. b. H., Berlin und Steana Romana A.-G. für Petroleum-Industrie, Bucarest und Berlin.
- Elder, Dempster & Co.**, Quai Plantin 3. T. 2252. T.-Adr.: Elder. Schiffsmakler. Zentrale in Liverpool. Agenten der British & African Steam Navigation Co. (1900) Ltd., African Steam Ship Company, Elder Dempster Shipping Limited, Compagnie Belge Maritime du Congo, The Imperial Direct West India Mail Service Co. Ltd.
- C. Engelhardt**, rue de Londres 25. T. 3027. T.-Adr.: Engelhardt. Zentrale in Ruhrort. Spedition, Schiffahrt, Lagerhaus. Import- und Export-Expeditionen. Spezialität: Getreide-Speditionen. Prokurist und Filialleiter: O. Wenkms.
- Rud. Falck**, 11 rue Chapelle de Grace. T. 2224. T.-Adr.: Rudolf Falck, Antwerpen. Durchfrachten und Durchkonossemente nach den Vereinigten Staaten von Nord-Amerika, Mexico, Bluefields, Nic. u. Honolulu. Transportübernahmen nach allen Gegenden der Welt. Passage, Ausgabe von kombinierten Billets für Reisen um die Welt. Inhaber: Rud. Falck, Hamburg. Zentral-Bureau daselbst. Prokuristen in Hamburg: Geo. Siebert, T. G. Reid & Th. Böge; in Antwerpen: Friedrich Spörl. Bureau in Hamburg: Ferdinandstr. 25-27, T. 4404. T.-Adr.: Symbol. Niederlassungen ausser in Hamburg und Antwerpen: Rotterdam, 118 Wynhaven S. S., T. 307, T.-Adr.: Falck; Liverpool, 25 Water Str., T. 5118. T.-Adr.: Sunset; London E. C., 49 Leadenhall Str., T. 302 Avenue, T.-Adr.: Increment; London S. W., 15 Pall Mall, T.-Adr.: Verdurous; Paris, 31 rue St. Augustin, T. 134-17, T.-Adr.: Fehringer; Bordeaux, Agent Herr A. Hami, 46 Quai des Chartrons; Genua, Agent Herr Cesare Queirolo, Via Balbi 117. General-Vertretung in Europa für: Southern Pacific Co. (Sunset, Ogden und Shasta Rail Routes); Morgan Steamship Line; Mexican International R. R. Co.; Mexican National R. R. Co.; Pacific Mail Steamship Co.; Occidental & Oriental Steamship Co.; Toyo Kisen Kaisha.
- J. Flechter**, rue de Jésus 33. T. 737. T.-Adr.: Flechter Antwerpen. Sammeldienste zwischen Antwerpen u. der Schweiz und Italien. Zentrale in Basel. Prokurist: Charles Fisher.
- Aug. Froehlich**, 15 rue St. Paul. T. 171. T.-Adr.: Froehlich. Schiffsmakler, Spediteur, Kommissionär. Gleiches Haus in Rotterdam. Speditionen, Schiffsbefrachtungen, Versicherungen, Transporte zu festen Sätzen nach allen Bestimmungsorten. Agent der Vereinigten Buggier- und Frachtschiffahrt-Ges. in Hamburg. Einrichtungen für Beladen und Löschen von Schiffen, Empfang, Beaufsichtigung und Wägen von Getreide, Samen, Phosphaten und allen anderen Düngemitteln. Inhaber: Aug. Froehlich. Prokurist: Ch. Holdorf. Niederlassung in Rotterdam.
- Gellatly, Hankey & Co.**, 12 Place van Schoonbeke. T. 840, 3028. T.-Adr.: Gellatly, Antwerpen. Schiffsmakler und Spediteure. Niederlassungen in London, Liverpool, Manchester, Glasgow, Hamburg und Marseille. Agenten folgender regelmässigen Linien: Hamburg-Südamerikan. D.-G., Hamburg-Amerika-Linie: regelmässige zweimonatl. Abfahrten ab Antwerpen nach Montevideo, Buenos-Aires, Rosario und Bahia Blanca, Durchfrachten nach den verschiedenen inländischen Plätzen sowie nach allen Patagonischen Häfen, Ladeschuppen am Quai Cockenrill; Gemeinschaftlicher Dienst der Messageries Maritimes & Chargeurs Reunis: regelmässige Abfahrten jede drei Wochen von Antwerpen nach Singapore, Hongkong, Shanghai, Chingwantao (Tientsin), Kobe, Yokohama, Durchfrachten nach allen Nebenplätzen Chinas und Japans, direkte Gelegenheiten nach Hankow während der Saison; Messageries Maritimes de France: regelmässige und direkte Dienste von Antwerpen und Marseille nach Australien, Indo-China, Mittelmeer, Schwarz. Meer, Indisch. Ozean; Chargeurs Reunis: regelmässiger

- und direkter Dienst ab Antwerpen nach San Francisco, Vancouver, Seattle u. Tacoma, Reisen um die Welt vermittelt hübscher Dampfer mit Einrichtungen für erstklassige Passagiere; Navigazione Generale Italiana: regelmässige Dienste zwischen Antwerpen und Genua und den verschiedenen italienischen Häfen, Durchkonossemente; Italian Line: Genua, Livorno, Neapel, Cagliari u. sonstige italienische Häfen, regelmässige Abfahrten jede drei Wochen; Marseille direkt: ab Antwerpen jede drei Wochen; British India Steam Navigation Co.: regelmässige Dienste ab London und Antwerpen nach Indien, Roten Meere, Afrika, Persischen Meer etc.; Queensland Royal Mail Line: Post-Dienst, monatliche Abfahrten von London nach Queensland, Durchfrachten von Antwerpen; East African Royal Mail: Post-Dienst, monatliche Abfahrten ab London; Vladivostock & Nicolajewsk: regelmässiger Dienst ab Antwerpen und Hamburg nach Vladivostock und Nicolajewsk, direkte Abfahrten; Cape Häfen, Delagoa Bay & Mauritius: direkte Abfahrten von Liverpool, direkte Konossemente von Antwerpen.
- J. H. van Geffen-Gorjus**, rue du Rétranchement 46. T. 977. Spedition u. Kommission, Zollabfertigung. Regelmässige Schifffahrt Antwerpen-Löwen und Antwerpen-Gent.
- Van Gent & Fridt** vorm. **J. H. Claus & Co.**, Canal Brasseurs 3. T. 2432. T.-Adr.: Fridt, Spedition, Kommission, Befrachtung. Import englisch. Kohlen Sammeladungen nach Aachen, Metz, Strassburg Saarbrücken und Basel. Inhaber: A. Fridt.
- Van Gend & Loos, H. Colignon & Co.**, 5 rue d'Arenberg. T. 1611. Filialen unter der Firma Van Gend & Loos in 120 holländ. Städten, Spedition, Zollagenten, Befrachtung, Fuhrpark, Lagerung, Inkasso, Vertreter der Firma Van Gend & Loos in Belgien, Wools Fargo & Co. Express, Newyork, Messageries Nationales de France, Duloup Leygonie & Co., vorm. Boussion & de Brauwier, Paris, Stockwell & Cie., London. Inhaber: H. Colignon. Prokuristen: Georges, René und Fernand Colignon.
- Van Gend & Co.**, Marché aux Oeufs 33. T. 2015 Transporte.
- M. F. Garlinck**, 17 canal St. Pierre. T. 1820. T.-Adr.: Garlinck Antwerpen. Reeder und Transportübernehmer. Flussttransporte. Grosser eigener Schiffspark.
- Gerhartz & Rosenfeld**, rue des Flandres 8. T. 337. T.-Adr.: Gerhartz. Spedition und Kommission, (Ohne Gewähr.)
- Giani & Müller**, rue de Waghemakere 19. T. 32. T.-Adr.: Giani. Schiffsmakler, Spediteure, Dampfschiffreeder. Gegr. 1868. Massentransporte. Inhaber: J. F. Müller, Werner Müller. Prokurist: J. H. de Boer.
- Great Eastern Railway Company**, Quai d'Herbouville, Hangar 9. T. 154. T.-Adr.: Eastern. Repräsentant: A. C. Pain. Täglicher Schnelldampferdienst für Passagiere u. Güter Antwerpen-Harwich (London).
- Goodman & Llewellyn**, rue Zirk 36. T. 2853. Schiffsmakler Befrachtung.
- A de Groof**, rue de l'Étuy 7. T. 1697. Spediteur.
- Grisar & Marsily**, Quai Tavernier 3. T. 796. T.-Adr.: Grisar. Gegr. 1811. Schiffsmakler, Schiffsagenten, Spediteure. Zweighaus in Brügge (Zeebrügge). Agenten folgend. direkter Linien: Deutsche Dampfschiffahrts-Ges. Kosmos: direkte und regelmässige Verbindung zwischen Antwerpen u. Chile, Peru, Equator, Zentral-Amerika, Mexiko u. San Francisco; Kirsten-Linie: wöchentl. Verbindung zwischen Antwerpen, Hamburg u. vice versa, Durchfrachtverkehr zu billigen Raten von Antwerpen nach Harburg, Lübeck, Berlin, Magdeburg, Chemnitz, Dresden, Leipzig, Breslau und allen Stationen im Innern Deutschlands; Bismarck-Linie: regelmässige Abfahrten von Hamburg nach Malmö, Landskrona, Helsingborg, Halmstad, Carlskrona, Trelleborg, Ystad, Århus, Carlshamn, Oscarshamn und Westervik, direkte Konossemente von Antwerpen; Wilsons & North Eastern Railway Shipping Co.: drei Dampfer wöchentl. zwischen Antwerpen und Hull und vice versa, direkte Konossemente nach allen Städten im Innern Grossbritanniens, ebenso auch nach Schweden, Russland, Italien, Oesterreich etc. Agenten der North Eastern Railway Co. in Verbindung mit der Hull-Linie, Houston-Linie nach Süd-Afrika, Houston-Linie La Plata-Antwerpen, Hamburg-Amerika-Linie Hamburg, Süd-Amerikanische Dampfschiffahrts-Gesellschaft. Regelmässige monatliche Abfahrten von Antwerpen nach Para, Manaos, Maranhão und Ceara und vice versa. Agenten der Philadelphia and Reading Railway Co. und der Lehigh Valley Railroad Co. Billige Durchfrachten nach Nord-Amerika via Philadelphia (per Red Star Line). Verwiegung und Musternahme von Wolle, Baumwolle, Erzen etc., sowie Kontrolle dieser Operationen.
- Albert Grisar & Co.**, Quai van Dyck 9. T. 1958. Schiffsmakler und Spediteure.
- Alex. De Groote & Co.**, 2 rue Jan van Lier. T. 1645. T.-Adr.: Alexgroot. Schiffsmakler und Spediteure, Schiffsbefrachtungen, Kommission.
- Hackker & Co.**, Quai van Dyck 7. T. 3851. T.-Adr.: Chartering. Schiffsmakler.
- Haeger & Schmidt**, Canal de l'Amidon 36. T. 1526. Kommission und Spedition.
- J. D'Haene & Cie.**, de Waghemakere Straat 51. T. 2741. T.-Adr.: Dhaene. Reederei, Spedition, Transport-Übernahme. Spezialität: Befrachtung von Dampfern und Seglern, Transport und Manipulation von Holz aller Art. Stauerer. Vertreter der Antwerpse Zeevaart Maatschappij, Reederei, Aktien-Gesellschaft, Antwerpen.
- Fred. Hall, Johnstone & Co.**, Quai van Metteren 3. T. 1504. T.-Adr.: „Hall“. Schiffsmakler und Spediteure. Vertreter der Firmen Wilson Meyer & Co., Liverpool und Meyer Wilson & Co., San Francisco. Monatlich 1 Dampfer Antwerpen-San Francisco. Massentransporte nach San Francisco. Inhaber: Fred. Hall und John Johnstone.
- Julius Hartmann & Co.**, rue Suderman 1. T. 485. T.-Adr.: Hartmann Antwerpen. Spedition und Zollabfertigung. Vertreter der Comard Line, Liverpool-Newyork, Liverpool-Boston und Liverpool-Levante-Häfen, und der Leyland Line, Liverpool-Boston. Inhaber: Franz Hartung. Gegründet 1867.
- A. Hartrodt**, rue aux Lits 10. T. 3943. T.-Adr.: Hartrodt. Spedition und Schifffahrt. Stammhaus in Hamburg. Niederlassungen in Bremen, London und Liverpool. Prokurist: A. Bernhagen.
- Hautmann & Hatt**, rue de l'Empereur 19. T. 4009. Inhaber: Firma C. Warruth & Co. (siehe diese).
- Van Hemelryck & Geur's, ancienne firme De Clerck & van Hemelryck** (Gegr. 1875), rue Kindorp 12. T. 10. T.-Adr.: Hemelryck. Reeder, Schiffsmakler u. Spediteure, Befrachtungen. Agenten der Compagnie Française de Navigation à Vapeur: Cyp. Fabre & Co. in Marseille. Regelmässiger Dienst zwischen Antwerpen und Mittelmeerbäfen, Ägypten und Syrien. Regelmässiger Dienst zwischen Antwerpen und Newport-Mons, sowie den Häfen und Plätzen von Zentral-England mit wöchentlichen Abfahrten, Dampfer- und Segler-Linie nach Brasilien und La Plata. Regelmässige Dampferlinie zwischen den hauptsächlichsten englischen, nordspanischen, portugiesischen und baltischen Häfen. Inhaber: J. J. L. Hemelryck und Willem Geurts.
- Herfurth & Co.**, rue Cassiers 19. T. 1280 u. 4144. T.-Adr.: Herfurthco. Schiffsmakler, Reeder, Speditionen aller Art, Lagerung, Niederlassungen in Rotterdam, Hamburg u. Calais. Inhaber: Alexander Herfurth und Eduard Herfurth.
- E. Honigmann & Co.**, rue des Beggards 6. T. 1095. T.-Adr.: Honigmann Antwerpen. Codes: A. B. C. 4th & 5th Edition, Watkins and Appendix 1501, Scott's 9th Edition, Reprint 1899 Western Union. Schiffsmakler und Spediteure. Agenten nachstehender Reedereien; F. Laeisz, Hamburg: regelmässige Seglerlinie von Antwerpen nach Valparaiso und Iquique via Hamburg; Rob M. Sloman Jr's.: regul. Seglerlinie von Hamburg und Antwerpen nach Talcahuano, Antofagasta, Mollendo, Callao und anderen Häfen der Westküste von Südamerika; Thomas Line: reguläre Seglerlinie von Antwerpen nach Talcahuano, Antofagasta, Tocopilla, Arica, Callao und anderen Häfen der Westküste von Südamerika. Regelmässige Segler von Antwerpen un;

- Hamburg im Durchgangsverkehr nach Capetown, Port Elizabeth, East-London, Port Natal, Delagoa-Bay etc. Durchgangsverkehr Continent-Tasmania. Postdampfer und Segler via London. Bethell, Gwyn & Co., London, Trinder, Anderson & Co., London. Continent-West-Australien und Port Darwin. Dampfer und Segler via London. Dampfer via Singapore. Bethell, Gwyn & Co., London, Continent-Queensland, Segler via London.
- R. Hooper**, rue de Naples 112. T. 2448. T.-Adr.: Cambrian. Reeder, Schiffsmakler und Spediteur.
- J. Jacobs**, rue des Récollets 10. T. 2777. T.-Adr.: Caution. Schiffsmakler, Spedition und Kommission. Agent der Anglo-Belgian Silver Sand Company, Limited, St. Helens (Lancashire).
- Jones & Cie.**, plaine van Schoonbeke 12. T. 1942. Schiffsmakler.
- Internationale Transport-Gesellschaft, A.-G.**, rue de Suède 8. T. 1132 u. 3289. T.-Adr.: Transportag. Zentrale in Wien. Filialen in Rotterdam, Köln, Mannheim usw. Speditionsgeschäft. General-Agentur der Messageries Fluviales de France, der Königl. Serbischen Staatsbahnen, Fracht-Agenturen des Oesterreichischen Lloyd.
- Karckhoff & Schoeller**, rue des Aveugles 2. T. 88. T.-Adr.: Kalckhoff. Kommissions- und Speditionsgeschäft. Inhaber: J. Kalckhoff, V. Schoeller. Prokuristen: W. Schraag, J. Starmans.
- Kennedy, Hunter & Co.** (gegr. 1806), Can. St. Pierre 6. T. 419 (Spedition), 1408 (Seefahrt). T.-Adr.: Hunter Antwerpen. Codes: Scotts, Watkins A. B. C. (5th Ed.) & Standard. Schiffsmakler und Spediteure. Agenten der General Steam Navigation London, zwischen Antwerpen und London, zwei Abfahrten wöchentlich; der Société Navale de L'Ouest, zwischen Antwerpen, Havre, Portugal, Spanien, Algier, St. Louis, Cette, Marseille, Abfahrt alle 8 Tage; der Königl. Ungarischen Seeschiffahrts-Ges. „Adria“, zwischen Antwerpen, Italien und dem Adriatischen Meere; der Sta. di Navigazione a vapore del Lloyd Austriaco Triest; der Société Anonyme de Navigation Royale Belge Sud Américaine, Linie Lamport & Holt, zwischen Antwerpen, Brasilien und La Plata; der Harrison & Lamport & Holt Line, zwischen Antwerpen, Pernambuco, Maceio, Cabedello & Natal; der Linie Fred. Leyland & Co. (1900) Ltd., West-Indien, Central-Amerika, Süd- u. Nord-Pazifik u. Mexiko. Der Seglerabfahrten nach San Francisco und Oregon, der Fédération des Armateurs Italiens, Sitz in Genua; des Comité Central des Armateurs de France, Sitz in Paris. Besondere Abteilung für die Zuweisung und den Verkauf von Waren. Spedition, Asekuranz und Zolldeklaration-Besorgung.
- Constant Kegeleers**, 153 Avenue du Commerce. T. 2557. T.-Adr.: Kegeleers. Schiffsmakler, Spedition, Kommission, Befrachtung, Versicherung. Während der Saison regelmäßige Dampfer-Expeditionen nach den Häfen des Baltischen Meeres. Regelmässige Linie Antwerpen-Kings-Lynn. Französisch-belgische Linie zwischen Gent-Marseille, Valenzia und vice versa. Agent der Firmen Hans Krebsler, Aachen und J. Schréter, Paris. Leitung des Filialbureaus von T. Nolson & Co., Gent in Antwerpen.
- F. Kernkamp** (gegr. 1861), Canal des Vieux Lions 18. T. 75. T.-Adr.: Kernkamp, Antwerpen. Spedition, Befrachtung, Versicherung, Lagerung. Inhaber: Fr. Kernkamp und O. Kernkamp.
- G. De Keyser & Co.**, Canal St. Pierre 14. T. 149 u. 3079. T.-Adr.: Dekeyser. H. B. C.-Scott's and Watkins Codes. Schiffsmakler und Spediteure. Regelmässige Post-Dampfer-Linien zwischen Antwerpen und Gothenburg, Abfahrt jeden Freitag Morgen, Durchgangskonnossemente nach allen schwedischen Küstenhäfen; zwischen Antwerpen, Christiania, Abfahrt jeden Samstag, Drammen, Christiansand S. u. Arendal, alle 14 Tage, Durchgangskonnossemente nach allen norwegischen Küstenhäfen; zwischen Antwerpen mit Umladung in Havre nach Westküste Afrikas, Brasilien, La Plata und Indo-China, mit direkter Durchfracht und Konnossemente. Güter sind an unsere Adresse: „Anvers-Bassins“ zu befördern. Vertreter von: Herren Jonsson Sternhagen & Co., Gothenburg, Herrn Fred. Olsen, Christiania, und Cie. les Chargeurs Réunis de Paris. Direktoren: César Goemaere u. Axel Goemaere. Prokurist: Y. Roelofs.
- J. Koelman & Co.**, 20 Quai Godefroid. T. 469. T.-Adr.: Koelman Transports Anvers. Befrachtungen, Speditionen, Transportübernahmen.
- Kortman & Co., Succ. Struss & Vogel**, rue Reyn- ders 37. T. 267 (Exportabt.), 3752 (Importabt.), 3752 (Rheindienst). T.-Adr.: Kortman. Spedition, Lagerung Schiffsbefrachtung, Zollagentur. Spezial-Seeverkehre zu Ausnahmefrachten nach Italien und Spanien. Regelmässige Kahagelegenheit für Massentransporte im französis., belg. und deutschen Binnen-schiffahrtsverkehr, speziell Zement u. Erz. Agenten für D. Burger & Zoon, Rotterdam, regelmässige Dampfer-Verbindung zwischen Antwerpen und Bergen-Stavanger, Rhein-Schraubendampfer-Dienst Rotterdam und Mannheim. General-Vertretung für Belgien der Frankfurter Aktien-Ges. für Rhein- und Mainschiffahrt, Frankfurt a. M. Täglich Express-Dampfer-Verkehr von Brüssel nach Antwerpen und vice versa. Inhaber: A. C. Wilhelm Struss und F. Joseph Vogel.
- F. Lambert & Co.**, 3 Quai Taverniers. T. 2692. T.-Adr.: Flambert. Dampferagenturen, Schiffsbefrachtungen, Transportübernahmen, Spedition, Import, Export. Gleiche Firma in Brüssel. Agenten der Hamburg-Bremer Afrika-Linie, Bremen, regelmäss. Dienst in verschiedenen Linien nach den Canarischen Inseln und Afrika; Sun Line, regelmässige Abfahrten ab England nach der Westküste Afrikas; Reederei Semler & Gerhard, Genua, regelmässige Abfahrten ab Genua, Marseille, Barcelona nach den Canarischen Inseln und der Westküste Afrikas; Hanseatische Dampfer-Compagnie, Hamburg; Reederei Menzell Akt.-Ges., Hamburg; Firma Lambert & Ralli: Brüssel, Alexandrien, Cairo, Khartoum u. Obernil. Inhaber: Florent Lambert, Brüssel. Geschäftsführer: Carl von Staa. Prokuristen: Curt Ivers, Paul Weyn.
- Willy Lamot**, 15 Courte rue des Claires. T. 2342. T.-Adr.: Willylamot Anvers. Schiffsgagenturen, Befrachtung, Transportübernahmen nach allen Bestimmungspunkten, Spedition, Import, Export, Versicherung.
- Leser & Cornet**, Marché aux Oeufs 17. T. 227. T.-Adr.: Leser Anvers. Transportübernahmen nach allen Bestimmungspunkten, Befrachtungen, Versicherung.
- De Leeuw & Philippsen**, Quai Napoleon 17. T. 38 u. 3191. T.-Adr.: Delphi. Schiffsmakler, Spediteure. Agenten der „Det Forenede Dampskibsselskab“, Copenhagen, regelmäss. Abfahrten nach Copenhagen und allen dänischen Provinzhäfen, Königsberg, Libau, Riga, Reval, St. Petersburg und den Häfen der Levante; Rud. Christ. Gröbel, Stettin, stätiger Dienst nach Stettin; F. G. Reinhold, Danzig, regelmässiger Dienst nach Danzig. Spezial: Dampferbefrachtungen von und nach der Ostsee; De Leeuw & Philippsen, Rotterdam, Prokuristen: Fritz Horvath. T. 2084. T.-Adr.: „Delphil“. Vertretung in Duisburg-Ruhrort: Philippsen & Bonnekamp. Inhaber: Franz De Leeuw, Paul De Leeuw, Siegfried Philippsen, Fritz De Leeuw.
- H. Lesage**, Quai van Dyck 7. T. 4265. T.-Adr.: Henlesag. Schiffsmakler, Schiffsbefrachter, Transportübernahme. Filialen in Paris, Havre und Hamburg.
- W. A. Linden**, rue du St. Esprit 17. T. 1415. T.-Adr.: Linden, Anvers. Spedition und Kommission.
- Lloyd rhénan, Société anonyme des Transports**, Quai van Dyck 7. T. 2940. Reederei, Eisdampferdienst auf dem Rhein nach Antwerpen und Rotterdam und Zwischenstationen. Administrateur délégué: William Egan in Frankfurt a. M. General-Vertretung der Rhein. Transport-Ges. Wm. Egan & Co., Frankfurt a. M.
- Lissnyder frères**, rue St. Paul 15. T. 259. T.-Adr.: Lissnyder frères. Spedition und Kommission, Zollabfert., Kanalschiffahrt, Schiffswerft in Boom, T. 25.
- A. Manceau**, Canal de l'Ancre. T. 279. Schiffsmakler und Spediteur. Schiffahrtsagenturen.

- S. G. Manolatos, Quai Jordaens 16. T. 2907. Schiffsmakler.
- Mannheimer Lagerhaus-Gesellschaft, Agence générale,** Canal au Sucre 5. T. 1401 (Schiffahrtsabt.), 2752 (Spedition/abt.). T.-Adr.: Badenia, Spedition und Rheinschiffahrt, Seetransporte. Zentrale in Mannheim (siehe diese). Geschäftsführer: Rudolf Hoyer und Ernst Knecht. Eigener Ladeplatz Bassin Kattendyck 16. Spezialität: Getreidespedition.
- Marshall & Gerling,** Quai aux Charbons 9. T. 1127. T.-Adr.: Marshall, Schiffseeder, Schiffsmakler, Kohlenhändler. Vertreter der Zeche Charbonnages Unis de l'Ouest de Mons und der Firma Bigland, Brown & Co. Ltd. Inhaber: E. L. Marshall, Fred Gerling. Prokurist: E. R. Birch.
- Ph. Marzolf & Co.,** Quai van Dyck 7. T. 530. Spedition und Seetransport.
- Felix Martens,** rue des Aveugles 27. T. 3670. T.-Adr.: Labor. Spedition, Agenturen, Schiffsbefrachtung. Agent der Firma Nicos André Macripodari & Co., Smyrna für den Import von Rosinen (Sultanas). Filiale in London.
- Matthys & Grütering,** 39 Canal des Re collet. T. 1428. T.-Adr.: Matthys métaux. Al Code Watkins code 5th Edition. Regelmässige Dampfer-Linie zwischen Antwerpen und Middelbrough on Tees (Ostküste England) und zurück, Abfahrten alle 5/6 Tage. Feste Anlegeplätze in Antwerpen, Antwerpen-Süd, Exportation. Quai Herbonville Hangar No. 1. In Middelbrough on Tees, Dent's Wharf. Vertreter dort Edward Harris & Co. Kommission, Expedition, Befrachtung, See-Transporte, nach allen Ländern. Import von englischem und schottischem Roheisen für alle industriellen Zwecke. Eigentümer der Quarzsandwerke „La Molloise“ in Sluys-Moll (Campin). Export für Glas und andere Industriezwecke. Geschäftsführende Inhaber: Bernhard M. Grütering und Jules Matthys.
- J. & C. Meerbergen** (ancienne firme P. Meerbergen fondée en 1860), rue de la Vieille Chaussée 48. T. 2308. Rollfuhrunternehmung, Spedition, Manipulation u. Messung von Hölzern aller Art und von Eisenbahnschwellen.
- „**Mercur**“, Société anonyme belge de Navigation, rue de l'Amman 1. Kapital 750 000 Francs. T.-Adr.: Transitus Antwerpen Direktor: Felix Siebert, in Fa. Siebert & Co. Schiffspark: Dampfer Cap Negro, Cap Taria, Cap Sparte, Cap Lopez.
- Jos. Albert de Meyer,** 14 rue du jardin. T. 135. Spedition u. Kommission. Spezialität: Saatspedition.
- J. Moemmersheim,** Plaïne van Schoonbeke 12. T. 114. T.-Adr.: Moemmersheim Maritimes. Spedition, Schiffahrt, Lagerung.
- O. W. Molkau,** rue van Straelen 46. T. 3442. T.-Adr.: Molkau, Internat. Transporte, Schiffahrtsagenturen, Filiale in Rotterdam.
- Clemens Müller, Filiale Antwerpen,** Grande Place 43. T. 266. T.-Adr.: Clomüller. Spedition, Befrachtung, Assekuranz, Spezialität: Transport u. Umladung von Sprengstoffen Ueberrahme v. Maschinensendungen, Eisenbahn- und Kriegsmaterial. Geschäftsleiter: Henri E. Tieman und Adolf Tieman, Prokuristen. Stammhaus in Hamburg, Glockengieserwall 1.
- Wm. H. Müller & Co.,** rue de l'Amman 1. T. 3560 (Depart. Rheinschiffahrt), 3845 (Depart. Export), 795 (Depart. Schiffsmakler u. Erz), 1346 (Depart. Getreide-Import Donau), 2680 u. 3351 (Depart. Getreide-Import La Plata). T.-Adr.: „Mineral“. Reeder, Schiffsmakler, Spediteure. Niederlassungen in Rotterdam (Stammhaus), Amsterdam, Algier, Alexandrien, Emden, Harlingen, Paris, London, Lüttich, Duisburg-Ruhrort, Düsseldorf, Vlissingen, Bremen, Bloemfontain, Johannesburg, Buenos-Aires, General-Agentur der: Rheinschiffahrt-Aktiengesellschaft vorm Fendel, Mannheim; Neuen Karlsruher Schiffahrts-Aktiengesellschaft, Karlsruhe; Strassburger Rheinschiffahrts-Ges. m. b. H., Strassburg. Ueberrahme aller Arten Transporte nach allen Rheinstationen. Spezialität: Massentransporte. Export, Transport-Ueberrahme nach allen Ländern, Anbordlieferung aller Art Güter, Versicherung, Import, Internation. Transporte aller Art bei Wasser- und Bahversand. Empfangnahme aus Seeschiffen, Expedition, Lagerung, Kontrolle, Bemusterung, Assekuranz. Täglicher direkter Sammelverkehr nach der Schweiz, Süddeutschland und Italien.
- Walter Muths & Co.,** rue des Beggards 6. T. 1905. T.-Adr.: Muths, Schiffsmakler und Spediteure. Stammhaus in Hamburg.
- F. & J. Nieberding, Gebrüder,** Avenue des Arts 36. T. 216. T.-Adr.: Nieberding Gebrüder, Erz-Agentur-geschäft, gegr. in 1841. Empfangnahme, Ablieferung, Verwiegung Bemusterung sowie Kontrolle und Weiterspediton von Erzen, Phosphat etc. Spezielles Probenahme-Atelier mit Steinbrecher und Mülten. Befrachtungen: Asia Dock, Ost Quai 5 u. 6.
- Niebergall & Goth,** 33 Quai Jordaens (Phoenix-Huis). T. 42. T.-Adr.: „Niebergall“. Niederlassungen unter gleicher Firma in Basel und St. Gallen. Spedition, Befrachtung, Transportübernahmen und Kommission.
- W. H. Newman,** 33 Quai Jordaens. T. 3584. Schiffsmakler und Spediteur. Agent der Larrinaga Line, Liverpool. Von Liverpool nach den Häfen Cabas. Agent der Shire Line of Steamers, Ltd., London und Liverpool. Antwerpen und London nach Penang, Singapore, Hongkong, Shanghai, Nagasaki, Kobe und Yokohama. Agent The Mexican Railway Company Ltd. (Standard Gauge Line), Antwerpen, direkt nach Vera Cruz und Mexiko City.
- T. Nolson & Co.,** 153 Avenue du Commerce, T. 2557. T.-Adr.: Nolsonco, Reeder und Schiffsmakler. Zentrale in Gent. Leitung der Filiale: Constant Kegeleers.
- „**Océan Linien**“, Reederes, Direktion: L. Dens & Co., Place de Meir 21. T. 3888. T.-Adr.: Ledens, Linie A: Regelmässige Abfahrten nach Genua, Livorno, Neapel, Catania, Messina u. Palermo, alle 8 Tage, (und anderen Häfen Italiens und Siziliens, wenn sich dafür genügend Güter bieten). Linie B: Genua, Livorno, Bastia, Marseille und Spanien, alle 15 Tage (Alicante, Malaga, Valencia und Barcelona und andere Häfen, wenn sich genügend Gut dafür findet). Dampfer-Flotte: Jolanda 3750 t, Comte de Flandre 3400 t, Comtesse de Flandre 3400 t, Prince Albert 3300 t, Kolga 3200 t, Maria Madre 2750 t, Pino 2600 t, Prince Charles de Belgique 1820 t, Prince Léopold de Belgique 1720 t, 3 Dampfer von je 3800 t in Bau.
- Phs. van Ommeren,** rue Zirk 36. T. 2601. T.-Adr.: Vanommeren, Schiffsmakler u. Spediteure. Stammhaus in Rotterdam. Niederlassung unter der Firma Van Es & van Ommeren in Amsterdam, Agenten der Nippon Yusen Kaisha (siehe unter Selb und Huverstun).
- O'Halloran, Biggar & Co.,** Canal des Brasseurs 25-27. T. 541. Schiffsmakler.
- Peeters & van der Linden,** 14 marché aux souliers. T. 4016. T.-Adr.: Stone, Anvers. Spedition, Kommission, Versicherung, Schiffsmakler. Inhaber: Alphonse van der Linden und Pierre Peters.
- Plouvier & Co.,** rue Osy 28. T. 729. T.-Adr.: Plouvier. Spezialität: Saaten- und Getreidespedition. Ueberrahme von Massentransporten nach und von allen Rheinstationen. Export und Bordlieferung. Vertreter und Korrespondenten an allen Plätzen.
- H. de Poorter & P. Pottieuw,** rue Vénus 1. T. 294 u. 1929. T.-Adr.: Pottieuw Antwerpen. Spedition, Zollabfertigung, Lagerung. Inhaber: Eduard Pottieuw und Victor Baetens.
- W. Prinzing,** 12-14 rue des Otages (Sud). T. 1483. T.-Adr.: Prinzing. Internationale Transporte zu Wasser und zu Lande. Spedition, Zollabfertigung, Versicherung, Lagerung. Zentrale in Brüssel.
- Joseph Pry,** rempart St. Georges 53. T. 283. Schiffahrtsagenturen, Befrachtungen.
- J. Randaxhe Bally,** rue des Tanneurs 4. T. 272. T.-Adr.: Ranbally, Spediteur. Inhaber: Ch. Randaxhe. Prokuristen: H. Courbain, P. Beschamps, J. Vos.
- Raydt & Bruynseels,** rue Peignes 6. T. 956. T.-Adr.: Raydt Antwerpen. Spedition, Export und Import. Agenten der Cunard-Linie, Dominion Line, Holland-Amerika-Linie, Koninklijke Hollandsche Lloyd etc. Eigene Literräume und Fuhrwerke. Inhaber: W. Raydt und N. Bruynseels.

- Red Star Line**, Kammenstraat 22. T. 988. T.-Adr.: „Aldegonde“. Regelmässige Schifflinie zwischen Antwerpen-Newyork, im Sommer Dover anlaufend, jeden Samstag, Extradampfer so oft als erforderlich, vermittelt der Doppelschraubendampfer „Finland“ 12760 t, „Kronland“ 12760 t, „Vaderland“ 12018 t, „Zeeland“ 11905 t, „Samland“ 9710 t, „Gothland“ 7755 t. Antwerpen-Philadelphia jeden zweiten Donnerstag, Antwerpen-Boston jeden zweiten Donnerstag, Antwerpen-Baltimore jeden zweiten Montag, vermittelt der Dampfer „Marquette“ 7057 t, „Menominee“ 6919 t, „Manitou“ 6849 t, „Mobile“ 5302 t, „Memphis“ 5158 t, „Tampican“ 4833 t. Landungsplätze in: Antwerpen: Quai du Rhin, Newyork: Pier 14, North River, Newyork City, Philadelphia: Pier 55, South Wharves, Boston: Boston & Maine Railway Terminal, Charlestown, Baltimore: Atlantic Transport Line Pier, Canton. Frachtagenturen in: Aachen: Speditions- und Lagerhaus-Akt.-Ges., Jülicherstr. 114a und Hochstr. 22; Basel: Niebergall & Goth, Aeschengraben 12; Chemnitz: Alexander Philipp, Waisenstrasse 7; Crefeld: Charlier & Scheibler, Vereinsstrasse 37; Düsseldorf: L. W. Cretschmar, Stromstrasse 7; Elberfeld: J. A. Martin & Söhne, Arensbengerstr. 23; Frankfurt a. M.: W. van Rossum, Kaiserstr. 39; Köln a. Rh.: H. Ristelhueber's Nchf., Holzmarkt 45; Lichtenfels: Rosenberg, Loewe & Co. Nachf., Bambergerstr. 46, 1/15; Mainz: Rhein- und See-Speditions-Ges., Rheinufer 22, 1/10; Mainz: Georg Hirsch, Stüftstr. 12; Mannheim: Bad, Akt.-Ges. für Rheinschiffahrt und Seetransport, Mühlauhafn; Sonneberg: Röpke & Otto, Im Bahnhof; Strassburg i. E.: Seegmüller & Co., Kronenburgerstrasse 10; Stuttgart: Adolph Epting, Wolfstrasse 32; Trier: F. Th. Klüppel, Kapellenstr. 15.
- H. Reynardts & Co.**, 191 Avenue du Sud. T. 3182. T.-Adr.: Reynardts. Zentrale: Verviers, rue Tranché 94-98. Filialen in Herbenthal, Welkenraedt, Brüssel. Verladungen von und nach allen Teilen der Welt zu festen Sätzen. Verzollung Versicherung, Einlagerung. Eigener Fuhrpark, geräumige, trockene Lagerräume.
- „Rhenania“**, Rheinschiffahrts-Gesellschaft m. b. H., Quai aux Charbons 9. T. 3122 u. 3667. T.-Adr.: „Vanuden“. Rheinschiffahrt und Spedition mit eig. grosser Flotte von eisernen Schiffen, Regelmässiger Schleppschiffahrts-Schnelldienst von Antwerpen nach Mannheim-Ludwigshafen-Kehl-Strassburg, von Rotterdam nach Mannheim-Ludwigshafen-Kehl-Strassburg, von Amsterdam nach Mannheim-Ludwigshafen-Kehl-Strassburg. Niederlassungen in Rotterdam, Homberg a. Rh., Strassburg i. Els, unter gleicher Firma. Direktoren: Gebr. van Uden (J. Hecht und J. Ohlenschläger).
- Rijnsburger & Frischer**, rue von Straellen 46. T. 3442. T.-Adr.: Rijnsfrischer. Filialleiter u. Prokurist: O. W. Molkan. Zentrale in Rotterdam (siehe diese). Spediteure und Schiffsmakler.
- Rhein- und See-Speditions-Gesellschaft m. b. H.**, Quai Taverniers 2. T. 1391, 2160, 4049. T.-Adr.: Rheinspedition. Geschäftsführer: C. A. Dasbach. Prokurist: Carl W. Bopp. General-Agenten für Belgien der Rhein- und Seeschiffahrts-Gesellschaft in Köln. Spedition und Rheinschiffahrt.
- Reusens & Damman**, 48 rue du retranchement. Spediteure und Kommissionäre. Beurtschiffahrt, Abfahrten jeden Mittwoch und Samstag abend Antwerpen-Brüssel u. umgek. Eigenes Haus in Brüssel.
- H. Ristelhuebers Nachf.**, rue de l'Amman 2. T. 416. T.-Adr.: Ristelhueber. Reederei. Stammhaus in Köln. Regelmässige Güterdampfschiffahrt (2 Abfahrten wöchentlich) zwischen Köln-Antwerpen mit 6 eigenen Güterdampfern von zus. 1800 ind. HP. und 15 Schleppkähnen mit einer Gesamttragfähigkeit von 10 000 Tons. Inhaber: Ludwig Michels in Köln. Prokurist: Hermann Geiger in Antwerpen.
- Paul Roester**, Marché aux oeufs 10. T. 3395. T.-Adr.: Roester. Agentar, Spedition, Kommission, Befrachtung.
- C. De Roos**, 1 canal St. Pierre. T. 303. T.-Adr.: De Roos Antwerpen. Schiffsmakler und Spediteur. Spezialität: Befrachtung kleinerer Segler und Dampfer.
- Eugen Rüdberg**, 37 rue Reynders. T. 267. T.-Adr.: Rüdberg Antwerpen. Spedition, Kommission, Schiffsbefrachtung, Zollagentur, Lagerung und Versicherung. Zentrale in Hamburg. Leitung: Kortman & Co., Succ. Struss & Vogel, Antwerpen.
- Ruys & Co.**, Quai van Dyck 8 (Hansahuis). T. 101 u. 1357. T.-Adr.: Ruys Antwerpen. Schiffsmakler und Spediteure. Agenten der nachstehenden Reedereien, regelmässige Linien ab Antwerpen: Great Central Railway: Güterannahme für Manchester, Birmingham, Wolverhampton, Liverpool, Leeds, Bradford Huddersfield, Dewsbury, Halifax, Sheffield, Lincoln, Bolton, Oldham, Nottingham, Leicester und anderen Plätzen des Westen Englands, Irlands usw., 4 Abfahrten wöchentlich; Prince & Houlder Lines: Montevideo, Buenos-Ayres, Boca, Rosario (Colastine) und oder anderen Häfen der La Plata-Küste, Abfahrten halbmonatlich; Prince Line: Malta, Alexandrien, Jaffa, Caiffa, Acre, Beyruth, Tripoli, Alexandrette, Mersina, Larnaca et Limassol, drei Abfahrten im Monat; Glen Line: Penang, Singapore, Hongkong, Shanghai, event. Nagasaki, Hiogo, Yokohama u. Wladivostok, monatliche Abfahrten; Johnston Line+ La Piräus, Saloniki, Varna, Galatz und Braila, event. Volos, Burgas und Kustendje, Abfahrten wöchentlich; de Freitas Line: Algier, Tunis, Triest, Fiume, Venedig, Ancone, Bari via Hamburg, Abfahrten halbmonatlich; The Iquitos Steamship Co., Ltd., Iquitos via Hamburg, Abfahrten monatlich; Bibby Line: Rangoon, Colombo, Akyab, Bassein, Mouleim, Mandalay Tuticorin et Chittagong via Liverpool, Abf. 14täglich; Rottendamsche Lloyd: Padang, Batavia, Cheribon Samarang, Soerabaya, Probolingo, Passaroean Panaroeakan, und event. Macassar, Abfahrten direkt ab Antwerpen alle 14 Tage; The Ocean Steamship Co., Ltd.: Vancouver City, Victoria, Seattle et Tacoma via Liverpool, Abfahrten monatlich; Chesapeake und Ohio Steamship Co., Ltd., The Virginia Line: Newport-News und Inneres der Ver. Staaten, Abfahrten halbmonatlich; Furness Line: Halifax, N. S., St. John, N. B. und Inneres von Canada, Nova Scotia et New-Brunswick via London; Burg Line: Savannah, Ferdinandina und Charleston, Abfahrten monatlich; Rotterdam: täglich, Montag ausgenommen, Amsterdam: Abfahrten jeden Mittwoch von Antwerpen; Sammelverkehr nach der Schweiz, Italien, Deutschland usw. Inhaber: D. T. Ruys, J. L. Dekkers, Z. W. Dekkers. Prokurist: A. Ruys. Niederlassungen in Rotterdam, Amsterdam-Zaandam und Marseille.
- Jos. Albert De Ryckere**, 17 rue de l'Olivier. T. 2531. T.-Adr.: Josalbert. Spedition u. Kommission.
- E. Sasse**, 12 Pleine Van Schoonbeke. T. 62, 174, 910 u. 4080. T.-Adr.: Sasse. Schiffsagent, Schiffsmakler, Spediteur und Assekuranz. Vertreter der Dampferlinien: Stockholms Rederiaktiebolag Svea & Trölleborgs Angtiartygs Nya Aktiebolag: von Antwerpen nach Helsingborg, Malmö, Norrköping, Stockholm u. Gefle, Durchkonnossemente nach allen anderen schwedischen Häfen; Finska Angtiartygs Aktiebolaget: von Antwerpen nach Abo, Hangö, Helsingfors, Kotka, Wiborg, Raumo, Mäntyluoto, Wasa u. Uleaborg Durchkonnossemente nach allen anderen finnisch. Häfen; Stockholms Sjöförsäkrings A.-B., und A.-B. Sjöassurans Kompaniet, Versicherungsgesellschaften. Inhaber: E. Sasse, Edm. Van Meerbeeck. Prokurist: Max Suremont fils.
- Hugo Schellenberg**, Quai van Dyck 7. T. 3039. T.-Adr.: Schellenberg Antwerpen. Spedition u. Schiffahrt. Kommission, Hüttenprodukte (Erz). Inhaber: Hugo Schellenberg. Prokuristen: Robert u. Heinz Siebert. Filiale in Duisburg-Ruhrort.
- Schenker & Co.**, 18 Courte rue de l'Hopital. (Direktion für Belgien.) T. 793. Zentrale Wien I. Internationale Speditionen. Prokurist: Charles Breiter. Filialen Schenker & Co.: Andrianopol, Ala, Belgrad, Brüssel, Bucarest, Budapest, Constantinopel, Deceagh, Derindje, Eger, Fiume, Galatz, Hamburg, Lindau, London, Mannheim, München, Nürnberg, Passau, Philippopol, Prag, Rotterdam, Saloniki,

- Schönpreisen, Sophia, Steinschönau, Tetschen und Triest. Agence Schenker, Paris, 8, rue St.-Quentin und Frankfurt a. M., Schenker & Co. (Reisebureau): Wien I, Schottenring 3 und Kohlmarkt 1; München, Promenadenplatz 16; Prag, Hyberberg, 12.
- Aug. Schmitz & Co.**, rue Zirk 33. T. 70. T.-Adr.: Schmitzau. Spediteure u. Schiffsagenten. Vertreter verschiedener Liverpoolscher Dampferlinien. Inhaber: Aug. Schmitz. Prokurist: L. Laes.
- Karl Schroers**, Sablon 9. T. 1382. T.-Adr.: Karl Schroers. Rhein-, See- und Kanaltransporte. Spezialität: Erz-, Getreide- und sonstige Massengüter. Spedition. Grosser eigener Schiffspark. Zentrale in Duisburg (siehe diese). Niederlassungen in London, Rotterdam, Ruhrort und Mannheim. Geschäftsführer: Franz Broicher.
- J. Schutter Hzn.**, rempart des Béguines 109. T. 1435. T.-Adr.: Schutter. Getreide- und Saatenspedition, Empfangskontrolle u. Musterversiegelung. Inhaber: H. F. Schutter, M. J. Schutter, Jan Schutter. Prokurist und Geschäftsführer in Antwerpen: P. D. Soudyn. Zentrale in Rotterdam. Zweigniederlassungen in Antwerpen und Emden.
- Selb & Huverstuhl**, rue Zirk 36. T. 89 (Speditionsabt. u. Hansa), 2601 (Nippon). T.-Adr.: Huverstuhl Anvers. Schiffsmakler, Dampferagenturen u. Spediteure. Gebr. 1878. Erz-Import, Ueberseeische Transporte, speziell von Eisenbahn-, Maschinen- und Eisenkonstruktions-Materialien aus d. Rhein-Westf. Industriegebiet. Verfrachtungen u. Ausführung von Speditionen nach allen Weltrichtungen. General-Agenten d. nachstehenden Reedereien: 1. der Deutschen Dampfschiffahrts-Ges. „Hansa“, Bremen. Diese grösstenteils deutsche Reederei unterhält die folgenden regelmässigen Dampferlinien: a) 14tägige direkte Abfahrten von Antwerpen nach Colombo, Malras, Calcutta (und event. in Durchfracht für Alleppy Colachel, Tuticorin, Jaffna, Chittagong, Bimlapatam, Coconada, Pondicherry, etc.); b) 14-tägige direkte Abfahrten von Antwerpen nach Bombay, Kurrachee (Karachi) (und event. in Durchfracht für: Mangalore, Cochín, Tellicherry, Calicut etc.); c) 3wöchentliche direkte Abfahrten von Antwerpen nach Rangoon (und event. in Durchfracht für: Moulmein, Bassein, Akyah, Mandaley); d) 14-tägige direkte Abfahrten von Antwerpen nach Montevideo, Buenos-Aires, Rosario (und event. nach Zarate, Colastine etc. 2. Der Nippon Yusen Kaisha, Japanische Dampfschiffahrts-Gesellschaft, Ltd. Diese mächtige Dampfer-Ges. unterhält 14tägige direkte Abfahrten an fixen Daten von Antwerpen nach: Singapore Hongkong, Kobe und Yokohama, und regelmässig auch nach Nagasaki, Moji, Kure (vorzügliche Einrichtungen für 1., 2. und 3. Klasse-Passagiere).
- Société anonyme Badoise pour la navigation sur le rhin et les transports maritimes à Anvers**, anciennement firme Louis Gutjahr. Etabliert in Antwerpen seit 1880. Niederlassung der Badischen Aktien-Gesellschaft für Rheinschiffahrt und Seetransport in Mannheim. Bureau und Lagerhäuser: 12 Bassin de Jonction, Quai Ouest, T. 293 (int. Anschlüsse), 2080 (Fracht-Departement). T.-Adr.: „Gutjahr Antwerpen“. Generaldirektor: Kommerzienrat Louis Gutjahr. Subdirektor: Eugen C. Pfau, Prokuristen: Jacq. De Deken, H. W. R. Proctor, Aimé Musschoot, Reg. Inüss. Schnelldienst nach Mannheim-Ludwigshafen, 2 bis 3 Abfahrten wöchentlich; die Schiffe laden gleichzeitig für Karlsruhe, Kehl-Strassburg. Regelmässiger Dienst nach Mainz-Gustavsburg, auch nach Frankfurt, Abfahrten wöchentlich. Drei feste Anlegeplätze und zwar: No. 61, Bassin Lefebvre mit gedecktem, 4000 qm grossem Hangar, mit Eisenbahnanschluss, zum Löschen der ankommenden Talgüter; No. 10, Bassin Bonaparte, mit gedecktem, 3000 qm grossem Hangar, zum Laden der Güter für den Dienst Mannheim, Ludwigshafen, Karlsruhe, Strassburg, Kehl; No. 18, Bassin Kattendyck, zum Laden der Güter für den Mainz-Gustavsburger Dienst. 6 hydraulische Krane, von denen 3 mit Selbstgreifer „System Priestman“ versehen sind. Pahnadresse „Anvers, Bassin transit“.
- Siebert & Co.**, rue de l'Amman 1. T. 746 u. 2483. T.-Adr.: Transitus, Antwerpen. Reeder, Schiffsmakler, Spediteure. In Antwerpen Vertreter nachstehender Reedereien: Shaw, Savill & Albion Co. Lim. und New Zealand shipping Co. Lim. Kombiniertes Postdampferdienst von London nach Neuseeland. Durchverkehr von Antwerpen via London, Oldenburg-Portugiesische Dampfschiffs-Reederei, A. G., Antwerpen nach Gibraltar und Marocco, vierzehntägige Abfahrten; Ozean, Dampfer Aktien-Ges., „Ozean-Linie“, Antwerpen nach Cuba und Mexico, monatliche Abfahrten; Orient Linie, Antwerpen nach Alexandrien, Syrien, Griechenland, Türkei etc., alle 14 Tage; Yeoward Bros. Line, Liverpool nach Madeira u. d. Capanischen Inseln; Siebert's Newport Line, Antwerpen nach Newport Mon., Durchfrachten nach Birmingham Dist. Ferner zeitweise Abfahrten nach Brasilien, Argentinien, Italien, Adriatisches Meer, Nordafrika, Südafrika, (Zweiggeschäft in Tunis: B. Siebert & Co., dortiger leitender Teilhaber; Bruno Siebert, Schiffsmakler und Spediteure.) Inhaber: William Siebert, Felix Siebert, Prokurist: S. A. van Daelen.
- Alex. Smeyers & Co.**, rue Belliard 3. T. 74. T.-Adr.: Smeyers Antwerpen. Speditionen nach allen Ländern, Anbordschaffung und Verkauf. 6 hydraul. Krane, wovon 3 mit „Priestman“-Selbstgreifern versehen sind, zum Umschlag von Getreide aus Leichterschiffen. Adresse für Eisenbahngüter: Anvers, Bassins Transit.
- Société anonyme „Baltique“**, rue de Waghemakere 19. T. 32. T.-Adr.: Ghani. Kapital: 300 000 Francs. Reederei, hauptsächlich Ostseeverkehr. Direktoren: J. F. Müller und W. Müller.
- Société anonyme Belge de Navigation Fluviale (Belg. Flussschiffahrts-Akt.-Ges.)**, Quai aux Charbons 9. T. 3122 u. 3667. T.-Adr.: „Fluvius“. Lagerung und Transport von Waren in eigenen Schiffen; grosse, eigene Flotte von hölzernen und eisernen Fahrzeugen für Liegen und Fahren auf sämtlichen Kanälen und Gewässern Belgiens, Hollands, Frankreichs und Deutschlands, sofern der Rhein und die damit zusammenhängenden Gewässer in Betracht kommen. Administrateur-Délégué, Directeur: Jacques Hecht. Generalagenten in Rotterdam und Antwerpen: Gebr. van Uden, in Mannheim: S. Rosenberg.
- Société anonyme „Beurt Neptune“**, Société anonyme de transport par eau. Zentrale in Gent. Zweigniederlassung in Antwerpen, rue du Palais. T. 4101. Geschäftsführer in Antwerpen: Alex. Linnig. Regelmässige tägliche Schifffahrt zwischen Antwerpen u. Gent in beiden Richtungen.
- Société Anonyme de Navigation Fluviale**, 36 Quai Flamand, T. 841. T.-Adr.: Union fluviale. Tägl. Dampferabfahrten von Antwerpen-Sud nach Brüssel und vice versa. Agentur der Société Anonyme les Vapeurs Tournaisiens in Tournai.
- Société anonyme de Remorquage à Hélice**, 20 quai Jordaens, T. 980. T.-Adr.: Gerling Anvers. Reederei. Die Flotte besteht aus 34 Schleppern, wovon zehn fähig sind, über See zu schleppen, darunter einige von 700 bis 1000 Pferdekraften. Verschiedene dieser Dampfer sind zu Vergnügungsfahrten eingerichtet. Die Gesellschaft besitzt weiter 4 Pontons mit sachkundiger Besatzung, Taucherapparat, Taucher usw., vollständiges Material, um gestrandete Schiffe zu heben und ihre Ladung zu retten; die verschiedenen Pumpen, welche die Gesellschaft besitzt, werfen von 500 bis zu 800 000 Liter pro Stunde; ihre Feuerspritzen werfen das Wasser mit einem Druck von 12 Atmosphären. Direktor: H. Gerling. Subdirektor: L. Bulcke.
- Société anonyme des Remorqueurs Anversois**, Canal St. Pierre 13. 30 eigene Schleppdampfer von 50 bis 250 HP.
- Société anonyme Escaut et Rupel, Siège social à Tamise**. Dampfschiffahrt für Passagiere, Frachtgut u. Vieh, zwischen Antwerpen und Tamise, Sommer 1908 5 Abfahrten täglich mit den Willfordbooten. Abfahrten in Antwerpen am grossen Landungssteg (Grand Ponton), canal au Sucre.
- Société anonyme Internation. de Transports Gondrand Irères** (Hauptsitz Brig-Simplon, Schweiz), 25 rue

- de Londres. T. 1589. T.-Adr.: Gondrand. See-, Land-, Fluss- und kombinierte Transporte.
- Société anonyme John Cockerill in Seraing.** Bureau: Antwerpen, canal des Brasseurs 15. T. 107. 1. Belgische Dampferlinie Antwerpen nach Passages-Santander und Bilbao alle acht Tage, mit den Dampfern *Sérésia* 2560 t., *Baron de Macar* 2430 t., *Cockerill* 2441 t. und *Princesse Elisabeth* 2450 t. 2. Belgische Dampferlinie Ostende-Tilbury (London) und vice-versa. Täglicher Schnellgüterdienst unter dem Protektorat der belg. Regierung zwischen den Hauptplätzen Grossbritanniens und dem Kontinent mit den Dampfern *Rubis*, *Topaze*, *Saphir*, jeder von 388 t.
- Société Anonyme The Antwerp Mercantile and Shipping Association „Amasa“**, rue Otto Venius 1. T. 684, 3606. T.-Adr.: Amasa Anvers. Reederei, Transportübernahmen. Regelmässiger Dienst nach den Häfen Frankreichs.
- Société de déchargement, camionnage & Expéditions (E. van Vyve Jr.)**, Canal St. Pierre 1. T. 3590. T.-Adr.: Société Déchargement, Kommission, Befrachtung, See- u. Landtransporte. Zollabfertigung, Leichtergeschäft in den Bassins.
- Charles Somers & Co.**, rue St. Jacques 21. T. 1379. T.-Adr.: Chassomers, Spedition, Befrachtung. Filiale in Rotterdam.
- Speditions- und Lagerhaus-A.-G.**, rue de l'Amman 2. T. 416. T.-Adr.: Vranckar. Zentrale in Köln (siehe diese).
- Steinnacher & Rueff**, quai Jordaens 16. T. 133 (Spedition, Import, Export), 1151 (Rheinschiffahrt-, Rheinspedition- u. Getreide-Abt.), 3406 (Privat), 3734 (Verein, Spediteure u. Schiffer, Inspektion). T.-Adr.: Spedition. Spediteure. Filialen in: Brüssel, Basel u. Brig (Schweiz), Domodossola (Italien), Boulogne s/M. (Frankreich). Inhaber: Paul Rueff. Prokurist: Alois Vermeerbergen, beide in Antwerpen. Mitglieder und General-Vertreter für Belgien und die Schweiz der „Vereinigte Spediteure und Schiffer“ Rheinschiffahrtsges. m. b. H., Mannheim. Spezialitäten: Regelmässiger Dienst von Antwerpen und Gent (sowie von Rotterdam und Amsterdam) nach allen Rheinstationen bis Basel und vice-versa. Massentransporte, wie: Getreide, Saaten, Futtermittel, Holzkohlen, Phosphat etc., sowie Gewichts- und Qualitätskontrolle. Täglicher Sammelverkehr nach Süddeutschland, der Schweiz, Italien etc. Spezielle Übernahmen von England, Amerika, Skandinavien etc. bis Bestimmung, Behandlung (Sortieren etc.) von gesalzenen u. getrockneten Häuten, grosse, speziell für den Artikel eingerichtete Lagerräume. Sammeldienst nach der Levante.
- Steinmann & Cie.**, 32 quai Jordaens. T. 4231, 1084, 3664. T.-Adr.: Steinmann Anvers. Schiffsmakler u. Spediteure. Generalagenten nachstehender regelmässiger Dampfer-Linien ab Antwerpen: 1. Antwerpen-Newyork, Phoenix Line, 3 Abfahrten monatlich; 2. Antwerpen-Galveston, Castle Line, 1 Abfahrt monatlich; 3. Antwerpen-Quebec u. Montreal, Leyland Line (Sommerdienst), Antwerpen-Portland (Me.) (Winterdienst); 4. Antwerpen-New-Orleans, Leyland Line; 5. Puritan Line, Antwerpen-Baltimore. Vertreter der Messageries Fluviales de France, Motordienst Antwerpen-Paris u. vice-versa. Feste Ladeplätze: 1. Phoenix Line, Hangar 24, Antwerpen-Süd; 2. Castle Line, Hangar 54 des Bassins (Dokkes); 3. Leyland Line, Hangar 23, Antwerpen-Süd; 4. Leyland Line, Hangar 23, Antwerpen-Süd; 5. Puritan Line, Hangar 7/8, Antwerpen-Süd.
- A. Stetter**, 36 rue Zirk. T. 1260. Spedition, Befrachtungen.
- Stevens, Chapman & Co.**, canal des Brasseurs 25-27. T. 33. T.-Adr.: Stevensco Anvers, Schiffsmakler und Spediteure. Kommission und Versicherungs-Agenturen. Niederlassung in Brüssel. Agenten der nachstehenden regelmässigen Dampferlinien: Clan Line: Antwerpen via Glasgow nach Colombo, Madras, Calcutta, Cape Town, Algoa Bay, East London, Natal und l'île Maurice, Abfahrt von Antwerpen jeden Samstag; South African Associated Lines: von Antwerpen nach den südafrikanischen Häfen, mehrere Abfahrten von Antwerpen (Dampfer und Segler); Tasmanian Line: von Antwerpen nach Hobart und Launceston, monatliche Dampfer und Segler; Italian Line: monatliche Abfahrten nach den Häfen von Italien und Sizilien; Neptune Steam Navigation Co., Ltd., Antwerpen via Rotterdam nach Baltimore.
- Charles Strecker Aîné**, 205 Avenue du Sud. T. 2979. Speditions-geschäft. Export von Baumaterialien, etc. Inhaber: Charles Strecker.
- Strecker & Co.**, Place Teniers 4. T. 1371. T.-Adr.: Strecker Antwerpen. Transporte nach allen Ländern. Direkter Dampferverkehr nach Spanien, Italien und der Levante, Brasilien und Plata, Kuba und Mexiko. Inhaber: Otto R. Strecker. Prokurist: Henri Tytgat-Faus.
- W. Taelmae**, canal des Teinturiers 14. T. 3177. Schiffsmakler.
- A. Thoumsin**, 82 Avenue du Commerce. T. 4846. T.-Adr.: Thoumsin Anvers. Schiffahrtsagentur, Transporte nach allen Ländern, Versicherung.
- G. Tonnelier** rue St. Paul 25. T. 1459 u. 623 (3258 für grosse Entfernungen). T. am Kai 3571. T.-Adr.: Tonnelier Antwerpen. Codes: Scott's, A. B. C., Watkins, Universal, A. I. Inhaber: G. Tonnelier und Frans Schepens. Reederei, Spedition, Schiffahrt, Befrachtung, Kommission, Zollagentur, Seeverversicherung. 1. Agenturen: für den Mittelmeer- (Levante-) Dienst: Deutsche Levante-Linie, Hamburg, Bremer Dampfer-Linie „Atlas“, Bremen; für den Brasilien-Dienst: Hamburg-Südamerikanische Dampfschiffahrtsges., Hamburg, Hamburg-Amerika-Linie, Hamburg; für den Dienst nach dem Roten Meer und Golf von Persien, Hamburg-Amerika-Linie, Hamburg; für den Dienst nach Algerien: Dampfschiffs-Reederei „Union“, Hamburg; für regelmässige monatliche Dampfer und/oder Segler nach San Francisco, Portland, Or. und den Häfen der Nord-Pazifischen Küste: G. W. Mc. Near, San Francisco. 2. Befrachtungen: Nach allen Häfen und Ländern der Welt; Schleppen von Baggermaterial, Klappschuten, Schwimmdocks, Kränen etc. sowie Beförderung von Schleppern mit eigener Kraft. 3. Kohlen und Briketts: Export und Import. 4. Übernahme von Bordlieferungen aller Art, speziell Maschinen, Lokomotiven, Kessel, Eisenbahnmateriale, Cement, Röhren etc. 5. See-Versicherungen aller Art. Vertreten durch: Rheinland und Westfalen: Richard Lehnkering, Düsseldorf, Steinstrasse 92. T. 4325. T.-Adr.: Lehnkering; Hamburg und Norddeutschland: Harry A. Puls, Hamburg, Heintzohof, T. 8874. T.-Adr.: Pulsometer; Berlin und Umgebung: Berlin und Umgebung: Heine, Wiese Berlin, Wienerstr. 64. T. A. 4. 542. T.-Adr.: Wiese, Wienerstr. 64; Mannheim u. Süddeutschland: W. H. Woerlen, Mannheim, Luisenring 56. T. 330. T.-Adr.: Woerlen, Mannheim.
- Franz Ubbelohde & Co., Commandit-Gesellschaft**, rue aux Lits 11. T. 2121. T.-Adr.: Exporteur Antwerpen. Spedition, Agenturen, Export, Import. Vertreter der Aktien-Gesellschaft Gerresheimer Glashüttenwerke vorm. Ferd. Heye in Gerresheim, Agenten der Inter-oceanic Railway of Mexico, London. Inhaber: Franz Ubbelohde. Prokurist: Carl Koelsch.
- W. Ubbelohde & Spanuth**, Longue rue de l'Hôpital 50. T. 874. T.-Adr.: Spanuth Antwerpen. Inhaber: T. 874. T.-Adr.: Spanuth Antwerpen. Inhaber: W. Ubbelohde. Spedition und Warenagenturen.
- Gebr. van Uden**, Quai aux Charbons 9. T. 3122 u. 3667. T.-Adr.: Vannden. Zentrale in Rotterdam. Filialen in Amsterdam-Zaandam und Duisburg. Schiffsmakler und Spediteure, Seetransporte (mit eigenen Seedampfern), Rheintransporte (eigene Rheinschiffahrts-Gesellschaft), Kanaltransporte (eig. eiserner und hölzerner Kanalfahrzeuge), Spedition, Lagerung Assekuranz. Prokuristen: Jacques Hecht und John Ohlenschläger.
- Chas. Eugène Vanheesbeke**, 58 Avenue du Commerce. T. 367. T.-Adr.: Eugène Vanheesbeke Anvers. Agent des regulären Flussschiffahrtsdienstes mit Abfahrten von Antwerpen und von Brüssel nach dem Norden Frankreichs, dem Pas-de-Calais und den beiden Flandern, vice-versa, bedienend Com-

traal, Harlebeke, Menin, Comines, Wervicq, Lille, Roubaix, Bruges, Ostende und Umgebung.

J. Vulhopp, Quai Flammand 27. T. 153. T.-Adr.: „Vulhopp“. Schiffsmakler und Spediteur. Regelmässiger Dampfschiffahrtsdienst von Antwerpen nach Brüssel, Gent, Audenarde, Tournai. Vertreter für die Bemusterung von Oele, Fette usw.: Herren A. Norman Tate & Co., Liverpool. Inhaber: J. Vulhopp. Prokurist: L. Vulhopp.

Walbaum & Tosetti, Quai van Dyck 7. T. 530. Spedition und Kommission.

C. Wasmuth & Co., rue de l'Empereur. T. 4009. T.-Adr.: Oreipo. Spedition, Schiffahrt, Verzollung, Versiche., ang. Vertretungen: Hamburg, Leipzig, Berlin, Bremen, Newyork, Rotterdam, Königsberg i. Pr., Bremerhaven, Prostken, Thorn, Warschau. Inhaber: P. Alexander, Antwerpen, Reeder, und C. Wasmuth, Antwerpen, Spediteur. Prokuristen (Collectiv: Ernest Schmidt, Antwerpen, für den Export; Emil Nussbaum, Antwerpen, für den Import).

Westcotts & Flint, Canal des Brasseurs 21. T. 1624. T.-Adr.: Westcotts. Schiffsmakler und Spediteure. Agenten der „Westcott-Linie“ nach der Levante; der „Merchants Line“ of Canada nach dem Innern Canas u. Verein, Staaten Amerikas; der „Morsey S. S. Co., Ltd.“ (Forwood) nach Marocco, Can. Inseln, Madeira; der „Ellerman Lines Ltd.“.

Wildt, Teurlings & Co., rue Jan van Lier. T. 705. Getreide-Spedition.

Willner & Co., place de Meir 49. T. 1810. T.-Adr.: Willner, Anvers. Spedition u. Kommission.

Js. Vande Winckel, rue Leopold de Wael 31. T. 3190. T.-Adr.: Vandewinckel, Anvers. Schiffahrtsagentur, Spedition, Befrachtung, Zollabfertigung.

Jules Wundermacher-Depaepe, Avenue Margrave 31. T. 92. T.-Adr.: Wundermacher Anvers. Spezialitäten: Transporte von Maschinen, Dampfkesseln, Turbinen, Eisenbahnwagen, hauptsächlich nach Argentinien. Billigste Durchraten von allen Plätzen Deutschlands. Spedition u. Kommission.

Jul. Zisch, rue du Navet 20. T. 1234. T.-Adr.: Zisch, Antwerpen. Spedition, Rheinschiffahrt, Befrachtung, Bemusterung, Zollabfertigung und Assekuranz, Getreide- und Saatenspedition. Vertreter der Mannheim Dampfschleppschiffahrts-Ges., Mannheim. Regelmässiger Rheinschiffahrtsdienst Antwerpen-Mannheim-Ludwigshafen-Karlsruhe-Strassburg. Inhaber: Julius Zisch. Eigene Lagerplätze No. 13 u. 41 im Kattendyck-Dock.

Kontrolloure von Ladungen.

Arnett & Co., rue de Pret 45. T. 3416.

Beckmann & Jörgensen, 56 rue Dubois. T. 3017. Getreide- u. Futterstoff-Kontrolloure. Ueberwachung an allen Häfen Europas für jedwede Ladung.

Cornelsen & Co., Quai St. Adelgonde 16. T. 2312. Kontrolloure, Messer und Wieger, Stauer.

Jos. Danco, 62 rempart Kipdorp. T. 1804. Kontroll-Geschäft für Getreide, Oelsaaten, Oelkuchen, Kleie, Heu, Düngemittel, Phosphaten, Guano, Erze aller Art, Baumwolle und Textilprodukten. Inhaber: Jos. Danco. Prokurist: Albert Tyck.

Goldstück, Hainze & Co., rue St. Jacques 2. T. 2602 u. 1586. (Am Quai Godefroid 22. T. 1975.) T.-Adr.: Goldstück. Kontrolloure von Getreide und anderen Ladungen in allen Häfen Europas. Zentrale in Paris.

Th. Kemna, rue du Jardin 19. T. 241.

W. H. Linden, rue St. Esprit 17. T. 1415. (Siehe unter: „Spediteure“.)

F. & J. Nieberding Gebr., Avenue des Arts 36. T. 216. (Siehe unter: „Spediteure“.)

Paul Roester, Marché aux Oeufs 10. T. 3395. T.-Adr.: Roester. (Siehe unter: „Spediteure“.)

Roels & Hils, rue St. Martin 6. T. 574. Getreide-kontrolle.

J. H. Schutter Hzn., rempart des Béguines 19. T. 1435. T.-Adr.: Schutter. (Siehe unter „Spediteure“.)

Gustave Stracke, rue de Pret 45. T. 3416. Ueberwachung von Ladungen.

G. Strauss, Asiadock 14. T. 2117. Ueberwachung von Erzladungen etc.

Ph. Schneider, Brouwersvliet 54. T. 2350. T.-Adr.: Conschnelder. Zentrale in Rotterdam. Verband

deutscher Oelmühlen. Kontrollour für Saat-, Getreide- und Futtermittel. Importeure. Prokurist: R. Schoesettters.

Schiffsbevrachter.

H. Adriaenssens, quai van Meeteren 1.

A. Bal, quai Napoléon 29.

W. Brinckman, rue Willem Ogier 6.

Jos. Bussens, rue de Naples 120.

Em. Debadts, avenue du Commerce 119.

Arth. Delacenserie, rue de Naples 124.

Louis De Meuter, bassin de jonction 9, E. 17.

A. Depaepe, rue du drap 8.

A. Depret, rue de Londres.

P. Depret, rue St. Gommaire 37.

F. Depret, rue van de Werve 52.

N. E. Feneull, rue des Israélites 5.

F. Garlinck, canal St. Pierre 17.

Eugène Glibert, rue de la Société 13.

F. J. Hendriks, rue Dambrugge 208.

J. Hendriks, rue Léopold De Wael 93.

J. C. Hermans, avenue du Commerce 79.

Gust. Laport, quai Godefroid 62.

Lenssens & Jacobs, bassin de Jonction (q. O.) 4.

A. Lenssens, place St. Jean 2.

G. Maes, quai Ste. Alegonde.

C. Marnef, rue d'Amsterdam 30.

John Morris, rue Richard 7.

E. Pruvot, rue du Bois 62/64.

G. Robyn, bassin de Jonction (q. E.) 5.

L. Ruysseveld, rue de Napels 126.

John Stooif, rue van Artevelde 57.

Ch. Struyf, rue de Londres 34.

J. Struyf, place St. Paul 9.

J. F. Tack, bassin de la Campine 100.

Jules Taegmans, canal des vieux lions 4.

E. J. Traibaut, rue Richard 33.

L. van der Taelen, rue de Londres 14.

Fr. van de Velde, avenue du Commerce 105.

P. van Heemst, place St. Paul 8.

Chas. Eug. Vanheesbeke, avenue du Commerce 53.

Victor van Heesbeke, rue St. Willebrord 11.

G. A. van Heeswyk, canal St. Pierre 31.

P. van Weelden, place St. Paul 26.

Ed. Vermandel, rue van de Werve 66.

Louis Verstraete, rue des Israélites 5.

H. Vervliet, rue de Londres 8.

E. Vervliet, rue de Londres 23.

Stauer (Stevedores).

Alph. Abts, de Waghemakere 8.

J. Aendenboom, rue Charles Ragier 33.

Fr. Aernouts, rue des Wallons 8.

Antwerp Stevedoring Comp., Ltd., Canal aux charbons 9. T. 3667.

J. Brand, quai Cockeril 38.

J. Brand, rue St. Job 74.

H. Caethoven, courte rue de l'Evêque 23.

Catarahlas & Co., quai St. Alegonde 16.

C. S. Collings, quai van Meeteren 3.

J. Coppens, avenue des petits coqs 67.

W. Coppens (Central Ballast Office), rue des Douze mois 11.

L. Cornants & Co., Bassin de batelage (q. N.) 21.

Cornelsen & Co., quai St. Alegonde 16.

J. B. De Bie, rue Dambrugge 25.

M. Degraef, vicille chaussée 96.

Société anonyme Déchargement des céréales, rue du Sac 6.

„De Hoop“, rue du Chantier No. 1.

L. Devent, rue Cassiers 15.

Phil. Devos, avenue van Eyck 6.

Frans Devos, rue du Rossignol 23.

Ad. Dumont, rue de Burbure 9.

C. Faes, rue van Wesenbecke 34.

„Fortuna“, Société anonyme, quai Napoléon 19.

J. Florren & Co., rue St. Paul 15.

C. Glelen, place de l'Entrepot 12.

F. Goetz, rue De Pret 71.

H. P. Gylsen's Sons, bassin de jonction (q. E.) 19.

F. Hardies, bassin de la Campine (Q. O.) 4.

Ad. Herrigers, rue du Monton 25.

A. Hiel & Co., rue de la Fortune 12.

Jean Imbrechts, rue van Straelen 20.

Imbrechts-Tienpont & Co., rue de Brasseurs 25.

E. Imbrechts, avenue de Keyser 37.
 J. Imbrechts, avenue de Keyser 37.
 M. Jacobs, l. rue van Bloer 28.
 Th. Jacobs, Waterford 39.
 F. L. Jonsson, canal de l'Ancre 23.
 H. Keppel, rue d'el'Amidon 10.
 A. Lapatas & Hls, quai Jordaens 16.
 J. J. Lee & Co., quai Ortelius 1.
 L. Levy, rue Geulinx 12.
 Gustave Lenders, rue de Bordeaux 4.
 M. Lundgren, rue Depret 73.
 J. Luyckx, rue du Rossignol 26.
 C. Mabesoone, rue Allewaert 7.
 C. Marnef Seegers, rue d'Amsterdam 30.
 Jos. Meyers, rue Cuyllits 49.
 J. Meynendonckx, rue Everaerts 32.
 L. Nelen, Klapdorp 81.
 Fr. Passmans, rue de Waghemakere 15.
 C. J. Pols, rue du Bien Être 60.
 „Prévoyance“, Soc. an., rue des Otages 73-75.
 A. Punt, bassin de Jonction (O. O.) 30.
 J. Raeymaeckers & Co., quai du rhin 25.
 D. Roca, rue d'Amsterdam 33.
 C. Sletsema, longue rue Looibroek 80.
 Eug. Simons, rue de Burbure 12.
 „Sinjooren“, soc. coopérative, rue Dambrugge 217.
 Ch. Sloodmaeckers, rue van Maerlaut 11.
 „Société de Déchargement et de Camionnage“, rue de la Société No. 9.
 J. Svanet & Co., rue d'Amsterdam 28.
 Ph. Suyckens, bassin de Jonction (O. E.) 17.
 The Antwerp Stevedoring Co., Ltd., canal aux charbons 9. T. 3667. T.-Adr.: Stevedoring Antwerpen. Direction: John Ohlenschlager.
 L. Uytendroek, bassin de Jonction (O. E.) 11.
 L. Uytendroek, rue Grein 11.
 L. van der Steen, impasse du Matin 12.
 Alph. van Gool, bassin de la Campine (O. O.) 84.
 van Herzele & Co., rue de Londres 21.
 Alph. van Hooft, quai Wallon 5.
 H. van Hooft, quai Wallon 18.
 Jean van Hove, rue van Aerdt 14.
 J. B. Vanlooy, vieille chaussée 69.
 J. A. van Rieth, avenue du peuple 2.
 van Peer et Heylen, canal Falcon 31.
 J. E. van Tricht, avenue du Commerce 50.
 Fr. Venkeleer, rue de Saxe 47.
 John Venkeleer & Co., rue des Brasseurs 3.
 Verwoolde, Ruston & Co., bass. Kattendyck (O. E.) 11.
 Wold & Passmans, rue du Chaperon 17.
 E. Young, avenue du Sud 216.

Lagerhalter.

Compagnie des Magasins Généraux et Entrepôts libres, d'Anvers.

Société anonyme des Magasins à grains.

Société anonyme des Magasins Argentins.

Nationen (Arbeiterkorporationen).

a) Getreide-Korporationen.

Buuldgers Natie, (Oude), De Turken, can. Ancre 8. T. 71.

Buuldgers Natie (Volhard.), quai Godefroid 24. T. 3284.

„De Nieuwe Graanhandel“ Natie, Belliard 6. T. 1302.

Graandragers Natie, Ellerman 10.

Graanmeters en Wegers Natie, De „Trouw Natie“, canal Ancre 12. T. 317, 3742.

Handels Natie, Beëdigte Meters en Wegers, rue de Bordeaux 15.

Jonge Belgen, Buuldgers Natie, canal de l'Ancre 1.

Jonge Russen, Buuldgers Natie, canal de l'Ancre 32.

Schelde Natie, canal de l'Ancre 54.

The Antwerp Grainworks Company (Natie).

De Koophandel Natie.

Société anonyme Anversoise pour le déchargement de céréales.

Werf en Vlas Natie, canal Vieux Lions 19. T. 72.

Noord Natie, Poids-Public 7 u. 8. T. 244, 1277, 196, 2597.

b) Nationen für Stückgut, Massengut, Holz.

America Natie, soc. coopérat., canal Ancre 34. T. 219.

Asia Natie, Stijfsestraat 19 (rue de l'Amidon) u. place de Hesse 17. T. 141.

Eendracht Voerlieden Natie, canal Brasseurs 47.
 Hesse Natie, canal Amidon 34. T. 776, rue Antrich 6. T. 3250.

Hout Natie No. 1, Ellerman 16.

Hout Natie De „Eendracht“, Vieille-Chaussee 8-12. T. 2163.

Nieuwe Hout Natie, Dambrugge 340. T. 1233.

Katoen Natie, Van Aerdt 31. T. 184.

Kalk en Steen Natie, quai Flamand 68.

Kotga Natie.

Kooldragers Natie, rue Londres 21.

Koolmeters en Wegers Natie De Vereeniging, Chaperon 4.

Kraen Natie, place St. Jean 51 u. 53. T. 718.

Melk Natie, av. Commerce 4. T. 2713.

Mexico Natie, Vieille Chaussée 15. T. 2990.

Molenberg Natie, canal Faloon 31. T. 1253.

Nieuwe Markt Natie.

Nieuw Werk Natie.

Noord Natie, Poids Public 7 u. 8. T. 244, 1277, 196 u. 2597.

Oude Markt Voerlieden Natie, Chaperon 10. T. 113.

Oranje Natie.

Oude vrije Steenkolenbewerker's Natie, Brasseurs 10.

Riga Natie, Réservoir 18. T. 2075.

Romein Natie, Rouge 17. T. 19.

Roumania Natie, canal Vieux-Lions 33.

Ruys Natie, avenue Commerce 6. T. 68.

Ryn Natie, Pré 6. T. 13.

Tabak Natie, rue Cassiers 22.

Valkeniers Natie, Van de Werve 22. T. 999.

Vlaey Natie, rue Aug.-Michiels 31. T. 84.

Waag Natie, Kronenburg 20. T. 1885.

Wagenaers Natie, canal Brasseurs 45. T. 86.

Welvaart Natie, Belliard 1.

Werf en Vlas Natie, canal Vieux-Lions 19. T. 72.

Wyn Natie, Velke 16. T. 1594.

Wyngaard Natie, canal Vieux-Lions 28-30. T. 99.

Yzer Natie, canal Ancre 17. T. 1848.

Zilvermids Natie, canal Amicon 36.

Zuid Natie, canal Vieux-Lions 48. T. 1155.

Arlon.

Hauptstadt: der Provinz Luxemburg. 11 006 Einw., Appellationshof Arlon.

Konsulate.

Argentinien (für die Prov. Luxemburg): E. Lazard, Vizekonsul.

Frankreich: L. E. Morthan, Konsularagent.

Honduras: L. Petit, Konsul.

Gerichtshof (Tribunal) 1. Instanz.

Friedens-(Kanton-)Gericht.

Notare: Tesch, N. Müller, Reding, Simon, Hubert.

Verwaltung der Provinz Luxemburg. Gouverneur:

Comte C. de Briey Sekretär: Dr. jur. G. Thonon.

Verwaltung des Arrondissements Arlon. Kommissar:

E. Tandel. Chef der Bureaux: Ch. Thiéry.

Gemeindeverwaltung. Bürgermeister: N. Emsch.

Agent der belg. Nationalbank: J. Rasse.

Verwaltung der Steuern, Zölle usw.

Direktion für die Provinz Luxemburg. Direktor: P. J. Masson.

Zollkontrolle. Kontrolleur: J. A. Jacquenin.

Dienst der Brücken und Wege.

Direktion für die Provinz Luxemburg. Direktor: C. La Haye. Chelingen, 1. Kl.

1. Bezirk Arlon: L. Cornu, Oberingen, 1. Kl.

Staatsbahnbehörden.

Dienst der Linien und der Arbeiten, Gruppe Arlon.

Direktor: J. B. F. Hermans.

Betriebsdirektion: J. N. Bertrand, Direktor.

Bahnhof Arlon, zur Gruppe Arlon gehörend.

Speditionsgeschäfte.

Vve. E. Breyer & Hls, rue Diekirch 13.

Colas-Macs, rue du Musée 14.

L. Petit, rue de Mersch 11.

Audenarde.

Arrondissementhauptstadt, 6616 Einw., Prov. Ostflandern, Appellationshof Gent.

Gerichtshof (Tribunal) 1. Instanz.

Friedens-(Kanton-)Gericht.

Notare: Vandermeersch, D'hont, Vande Velde, Detemmerman, De Brayne.

Technischer Dienst der Provinz. Ingenieur: H. Matton.
Verwaltung des Arrondissementes Audenarde. Kommissar: E. de Witte, Chef der Bureaux: L. Geerlandt.

Gemeindeverwaltung. Bürgermeister: P. Raepsaet.

Agent der belg. Nationalbank: J. Poirier.

Dienst der Brücken und Wege (Direktion Gent, 3. Bezirk Gent): Aufseher 1. Kl. A. J. D. Vertongen.

Besonderer Dienst für das Flussgebiet der Schelde (dem 3. Bezirk Gent der 1. Direktion Gent unterstellt): A. S. M. Ruysen, Oberaufseher 1. Kl.

Staatsbahn. Bahnhof Audenarde, zur Gruppe Gent gehörend.

Güterbestätter: Van Gend & Cie. Vertreter: Vve. Calant, rue Station.

Baerle-Duc (Baerle-Hertog).

Gemeinde, 1141 Einw., Prov. Antwerpen, Arrondissement Turnhout. Liegt in einer belg. Exklave in Holland.
Gemeindeverwaltung. Bürgermeister: H. A. J. van Gilsse.

Van Gend & Loos, H. Colignon & Cie., Zentrale in Antwerpen. Allgem. Speditionsunternehmung.

Blankenberghe.

5 924 Einw., Prov. Westflandern, Arrondissement Brügge.
Gerichtshof 1. Instanz Brügge, Kantongericht Brügge 2. Notar: G. A. Nofebaert.

Gemeindeverwaltung. Bürgermeister: G. D'Hondt.
Dienst der Brücken und Wege. Besonderer Küstendienst (unterstellt dem 1. Bezirk Brügge, Direktion Ostende): J. Soete, Aufseher 3. Kl.

Staatsbahn. Bahnhof Blankenberghe, zur Gruppe Gent gehörend.

Reedereien und Speditionseschäfte.

Anthone, Spedition.

Hector Mestdagh, Güterbestätter der belg. Staatsbahn, Zollabfertigung.

C. Pécasse, Reederei.

F. Vandenbroucke, Zollabfertigung, Rollfahrdienst.

Bleyberg.

Dorf, zur Gemeinde Montzen gehörend (diese 2210 Einw.), Grenzzollstation.

Spéditeur.

Joseph Bolsée-Defesche, Spéditeur, Export und Import von Kohlen, Briketts, Kartoffeln, Früchten etc. Hotel-Restaurant am Bahnhof.

Boom.

16 824 Einw., Prov. u. Arrondissement Antwerpen, Gerichtshof Antwerpen.

Friedens-(Kanton-)Gericht.

Notare: Begerem, Convent.

Gemeindeverwaltung. Bürgermeister: E. van Reeth.

Agent der belg. Nationalbank: J. Heyndrickx.

Staatsbahn. Bahnhof Boom, zur Gruppe Antwerpen gehörend.

Spedition und Schiffsbefrachtung.

J. Apostel, Schiffsbefrachter.

F. Bal, Schiffsbefrachter.

F. Jamin, Schiffsbefrachter.

J. & J. Lamot, Schiffsbefrachter.

H. Lisnyder, Spedition.

E. Loverie, Spedition.

Charles Maes-Mertens, A la Fleur d'Or. T. 46. Schiffsbefrachtung.

Vve. Steculrum, Schiffsbefrachtung.

Edmond Van der Meeren, T. 9. T.-Adr.: Vandermeeren expéditeur Boom. Spedition, Kommission, Uebernahme von Wasser- und Landtransporten (via Boom-Quai) mit Schiffen von 100–600 t, 500 qm Lagerräume.

Kohlengrosshandlung.

Th. Loverie-Van Steen, T. 57. Grosshandlung in Kohlen, Briketts und Ziegeln.

Schiffswerften.

Chantier Naval Joostens, Akt.-Ges. T. B 40. T.-Adr.: Chantier Joostens in Boom. Direktoren: Th. Loverie, Kaufmann in Boom, P. Joostens, Schiffsbauer in Niel bei Boom, C. Stocker in Antwerpen. Kommissar: Ed. Claessens in Antwerpen. Aktienkapital: 150 000 Franken. Bau und Reparatur von Holz- und Eisenschiffen. Trockendock 120 m lang, 30 m breit, mit 17 m Einfahrtbreite. Besondere Einrichtungen für das Ueberwintern von Vergnügungsschiffen etc. (Die Anlagen werden am 15. August 1908 in vollen Betrieb genommen.)

Lisnyder frères, T. 25. Bau von Dampfschiffen.

Brügge (Bruges).

Arrondissementhauptstadt, 53 690 Einw., Prov. Westflandern, Appellationshof Gent.

Konsulate.

Bolivien: z. Zt. unbesetzt.

Brasilien: A. Fraeyes, Vizekonsul.

Chile: L. Pavot, Konsul.

Columbien: z. Zt. unbesetzt.

Dänemark: A. Dumon de Menten.

Dominikanische Republik: A. Kesteloot, Konsul.

Spanien: z. Zt. unbesetzt.

Grossbritannien: O. Fitzmaurice, Vizekonsul.

Griechenland: z. Zt. unbesetzt.

Mexiko: A. Gillemon-De Cock, Konsul.

Norwegen: Ch. Serweytens, Vizekonsul. (Für die Prov. Westflandern, ausgenommen die Bäderküste der Nordsee, jedoch mit Zee-Bülgge.)

Niederlande (für Westflandern): P. Dumon, Konsul.

Peru: D. de Meyer, Konsul.

Portugal: J. de Brouwer, Vizekonsul.

Gerichte, Behörden u. s. w.

Gerichtshof (Tribunal) 1ster Instanz.

Friedens-(Kanton-)Gerichte: 1ster Kanton Brüggen, 2ter Kanton Brügge, 3ter Kanton Brügge.

Notare: Fraeys, Termote, Jacqué, De Busschere, C. A. M. van Caillie, Vander Beke, Colens, E. C. E. van Caillie, Vonderhofstadt, Standaert, Verié, De Vestele, Kerkhofs.

Verwaltung der Provinz Westflandern. Gouverneur: Baron A. Ruzette, Sekretär: R. van de Walle.

Technischer Dienst der Provinz in Brügge: Chefingenieur A. Vierendeel, Chef des Bureaus: E. van Belle, Oberingenieur: Ph. van Mol.

Verwaltung des Arrondissement Brügge. Kommissar: J. B. Coppieters 't-Wallant, Chef des Bureaus: C. Claeyss.

Gemeindeverwaltung. Bürgermeister: Comte A. Visart de Bocarmé.

Agent der belg. Nationalbank: A. van de Walle.

Verwaltung der Steuern, Zölle u. s. w.

Direktion für die Provinz Westflandern. Direktor: A. C. Liebert.

Zollkontrolle: L. H. Dartevelle, Kontrolleur.

Dienst der Brücken und Wege.

Direktion der Provinz Westflandern in Brügge. Umfasst von Wasserstrassen u. a. folgende Kanäle: von Gent nach Ostende (von Brügge bis zur Schleuse beim Tor von Damme zu Brügge); von Ypres nach der Yser u. s. w. Direktor: Chefig. 2. Kl. P. E. E. Thomas.

1. Bezirk Brügge: A. A. de Somer, Obering. 1. Kl.

Besonderer Küstendienst. Direktion in Ostende. 1ster Bezirk Brügge: C. H. E. Piens, Obering. 1. Kl.

Besonderer Dienst für das Flussgebiet der Schelde, dem 3. Bezirk der 2. Direktion in Gent unterstellt: A. Bouckaert, Oberaufseher 1. Kl.

Bahnhöfe (Staatsbahn): Bruges, Bruges Bassin, Bruges Nord u. Bruges Maritime, zur Gruppe Gent gehörend.

Hafen von Zee-Brügge und Brügge. Zee-Brügge ist der tiefste geschützte Hafen, welcher sich auf der Westküste Europas zwischen Cherbourg und Dänemark befindet und wo Schiffe anlegen können, ohne von ihrer Route abweichen zu müssen. Zee-Brügge ist auch ein durch schnelle Eisenbahn-Verbindungen von den Handelszentren Belgiens aus leicht zu erreichender Punkt sowohl als auch von denen im Norden Frankreichs, wie auch von Westfalen und dem südöstlichen Deutschland. Er ist näher zu Paris als Cherbourg und wird der einzige Hafen sein, wo praktischerweise Ozeandampfer am Kontinent anlegen können, um Reisende aufzunehmen, welche Zeit gewinnen und die Unzuträglichkeiten mehrmaligen Umsteigens vermeiden wollen. Diese Vorzüge sind auffallend und sie werden unvermeidlich die Aufmerksamkeit der Seewelt und vorzugsweise der deutschen Handelswelt auf sich ziehen, deren mächtige Industrieplätze den Zee-Brügger Hafen, im Hinblick auf seine geeignete Lage zu den kontinentalen Eisenbahnen sowohl wie zu den Schifffahrtslinien, als geeignetsten Umschlagshafen ansehen müssen. Der Zee-Brügger Hafen bietet allen Schiffen einen sicheren Zufluchtsort und auch beim schlechtesten Wetter einen erstklassigen Ankerplatz mit bequemer Einfahrt.

Hafen in Zee-Brügge. Der Anlegehafen umfasst: 1. Den Meeressdamm mit einer Totallänge von 2487 m, enthaltend die Anlegekais (1571 m Länge), sowie den Damm zwischen Meeressdamm und Kaimauern, mit einer Breite von 70 m, welcher vollständig gepflastert ist und auf dem 3 Lagerschuppen von folgenden Dimensionen errichtet sind: Lagerschuppen No. 1 175 m lang, 30 m breit, Lagerschuppen No. 4 120 m lang, 15 m breit, Lagerschuppen No. 5 120 m lang, 15 m breit. Der Lagerschuppen No. 1 ist teilweise als Empfangs- und Bahnhofgebäude für Reisende eingerichtet. Die Mole ist mit einem vollständigen Schienennetz versehen, welches den Verkehr zwischen Hafen und Damm vermittelt. Die Anlegekais haben folgende Tiefen: 746,5 m à 8 m bei tiefster Ebbe, 375 m à 9,5 m bei tiefster Ebbe, 450 m à 11,5 m bei tiefster Ebbe.

2. Die durch die Mole geschützte Reede mit einer Fläche von ungefähr 150 Hektar.

3. Den Zugangskanal zur Seeschleuse. Dieser Kanal (6 m tief, bei niedrigem Wasser) mündet mit einer Länge von 750 m in die Reede, wo er durch zwei niedrige Dämme, welche an ihren Endpunkten Leuchttürme tragen, begrenzt ist. Seine Breite beträgt im Grundbett 50 m und an der oberen Wasserlinie 116 m.

4. Die Seeschleuse. Sie liegt aufwärts des Kanals und vermittelt die Verbindung zwischen diesem sowie dem Kanal und den Binnenhäfen von Brügge. Totallänge 282 m, Länge der Schleusenkammer 158 m, Breite zwischen den Schleusenköpfen 20 m. Die beiden Brücken und die beiden Schiebetore werden mit elektrischer Kraft bewegt.

5. Den Hinterhafen von Zee-Brügge, gebildet durch eine Erweiterung des Seekanals, welcher hier eine Breite von 50 m am Grunde, von 126 m auf dem Wasserniveau erreicht. Auf der westlichen Seite des Hinterhafens befindet sich der Sanitätshafen, welcher den Schiffen, die der Quarantäne unterworfen sind, zwei Zugänge bietet. Bei normalen Zeiten können diese Zugänge auch dem gewöhnlichen Verkehr dienen. Auf der Westseite befindet sich der erste der 3 für Zee-Brügge vorgesehenen Binnenhäfen mit einer durchschnittlichen Länge von 500 m und einer Breite an der Wasserlinie von 130 m. Die Wassertiefe beträgt im vorerwähnten Hinterhafen überall 8 m.

Ausrüstung: 1 Schwimmkran von 55 t Tragfähigkeit, 8 elektrisch angetriebene Krane von je 1500 kg Tragfähigkeit und 6 elektrisch angetriebene Krane von je 2500 kg Tragfähigkeit.

Seekanal. Länge 10 km, Breite 22 m am Grundbett, 70 m an der Wasserlinie. Seine Tiefe beträgt 8 m.

In der Nähe von Km. 5 befindet sich eine drehbare Strassenbrücke, welche einen schiffbaren Durchgang von 22 m Breite aufweist. In Lisseweghe wird der Verkehr zwischen den beiden Kanalarmen durch eine Fähre vermittelt.

Hafen in Brügge. Der Hafen besteht aus 3 Becken, nämlich: Das Westbassin mit einer Länge von 550 m. Die Tiefe beträgt teils 6,50 m, teils 8 m. Es enthält 620 m Kaimauer und ist an der Wasserlinie 90 m breit.

Das Ostbassin hat 320 m Länge. Es ist von Kaimauern begrenzt, deren Ausdehnung 620 m beträgt. Die Breite ist 90 m, die Tiefe 8 m. Auf den östlichen und westlichen Ufern des Bassins sind zwei Lagerschuppen errichtet. Schuppen No. 1 misst 150 m in der Länge auf 50 m Tiefe und ist in 3 Abteilungen eingeteilt. Schuppen No. 2 ist 130 m lang, 50 m tief und in 6 Abteilungen eingeteilt. Ausserdem besteht noch ein Schuppen von 60x30 m, der vorzugsweise für die Lagerung von Chillsalpetre bestimmt ist. Nördlich vom Schuppen No. 1 sind 6 Verschläge zur Aufnahme von Kohlen eingerichtet, welche, mit oberhalb derselben angeordneten Entladegleisen bedient werden.

Das Nordbassin, welches die beiden vorgenannten Bassins mit einander verbindet und gleichzeitig eine Verbindung zwischen dem Kanal von Ostende und den schiffbaren Kanalnetzen des Landes. Sie hat eine Breite von 12 m und eine Totallänge von 172 m, wovon 97,40 m auf die Schleusenkammer entfallen. Die Tiefe auf der Sohle beträgt 4,75 m.

Ausrüstung: Die Kais sind ausgerüstet mit: 6 Dampfkranen von je 1500 kg Tragfähigkeit, 7 elektrisch angetriebenen Kranen von je 1500 kg Tragfähigkeit, 9 elektrisch angetriebenen Kranen von je 2500 kg Tragfähigkeit, 1 Titan, elektrisch angetrieben, von 25 t Tragfähigkeit. Die Anlagen sind durch ein Schienennetz sowohl mit den Eisenbahnen des Staates als denen der Kleinbahngesellschaften verbunden. Bedeutende Bauplätze sind verfügbar, sowohl für die Ausdehnung des Hafens, wie auch für die Niederlage von Waren.

Ligue Maritime Brugeoise, Association pour la défense des intérêts des ports de Bruges (Vereinigung zur Wahrung der Interessen der Häfen von Brügge). Zweck: Wahrung der Interessen der Brügger Häfen, Förderung des Handels und der Seeschifffahrt und der beruflichen Interessen der Schiffsmakler. Präs.: Joseph de Jaeger, Vizepräs.: C. E. Nielsen (Firma John P. Best & Co.) und Paul Noë (Firma Grisar & Marsily). Sekretär: Rodolphe De Poortere, Advokat. Schatzmeister: William Theoris.

Reedereien, Schifffahrtsagenturen, Schiffsmakler und Speditionsgeschäfte.

Agence Maritime (anciennement firme E. Minne), Akt.-Ges., 64 Quai St. Pierre. T. 59. T.-Adr.: Emienne. Schifffahrt, Spedition, Zollabfertigung, Warrantierung, Lagerung, Transportübernahme, Kommission, Versicherung, Zentrale in Gent (siehe diese). Weitere Filialen in: Zeebrügge (Môle), T. 61, Antwerpen, Ostende, Terneuzen (s. d. betr. Orte). Niederlassung in London. Agent in Brügge der The Goole Steam Shipping (Lancashire & Yorkshire Railway), regelmässiger Dienst mit erstklassigen Schnelldampfern zwischen Zeebrügge, Hull und Goole.

John P. Best & Cie., 12 Ch. de Dudzele. T. 190. T.-Adr.: Best. Zentrale in Antwerpen. Weitere Filialen in Zeebrügge, Ostende, Gent, Terneuzen und Vlissingen. Direktor für Brügge, Zeebrügge und Ostende: C. E. Nielsen in Brügge. Schiffsmakler, Spedition Kommission. Vertreter folgender Firmen: Peninsular Oriental S. N. Co., East Asiatic Co., Russian East Asiatic S. S. Co., The Royal Mail S. Packet Co., Union Castle Line, Cie. Maritime Belge du Congo, Messrs. Elder Dempster & Co., Liverpool, The Cork S. S. Co. Ltd., The Tyne

Tees S. S. Co. Ltd., Messrs. Palgrave Murphy & Co., Dublin, Sir W. G. Armstrong Whitworth & Co., Ltd., Newcastle o. Tyne. Regelmässige Linien zwischen Brügge, Liverpool, Manchester, Goolle, Ostende, London, Tilbury. Versicherungsagentur: Lloyds Agency.

Aug. Bulcke & Co., T. 366. Schiffsmakler, Schiffsahrtsagentur, Kommission und Spedition, Zentrale in Antwerpen. Weitere Filialen in Zeebrügge und Gent.

A. Coene, avenue Scheepscadee 62. Reederei.

Compagnie des installations maritimes de Bruges, Aktienges., Quai St. Pierre 82. T. 256. T.-Adr.: Ports Bruges. Zweck der Gesellschaft: Verwaltung und Betrieb der Hafenanlagen in Brügge und Zeebrügge. Angaben über die Häfen siehe vorstehend.

Ghent Lloyd, soc. an. 16 rue Walweyn. T. 339. Zentrale in Gent (s. d. u. Inserat). Reederei, Transporte. Weitere Filialen in Antwerpen, Ostende, Terneuzen u. Zeebrügge.

Grisar & Marsily, Quai Long 5. T. 9. Schiffsmakler, Spediteure. Zentrale in Antwerpen (siehe diese). Filiale in Zeebrügge.

L. Hermans, rempart du Bassin 74. T. 332. Stauer (arrimage).

G. Malcome Manuelle, rue Walweyn 4. T. 344. Schiffsmakler.

J. Nolson & Cie., rue Walweyn 16. T. 339. T.-Adr.: Nolsonco. Transporte, Schiffsmakler, Spedition, Kommission, Versicherung. Zentrale in Gent (siehe diese und Inserat). Weitere Filialen in Antwerpen, Ostende, Terneuzen und Zeebrügge.

Vve. H. Pardoën, rue Ste. Catherine. T. 145. Hauptschleppagentur.

Soc. an. de remorquage, rue St. Catherine 150. T. 145. Direktion: H. Pardoën. Schleppschiffahrt.

W. Thooris, Quai Long 58. T. 100. T.-Adr.: Wilthoor Bruges. Schiffsmakler, Spediteur, Zollagent, Befrachtung. Agent der „Red Star Line“, Egyptian Mail Steam Co., The Royale Mail Steam Shipping Co., Canadian Pacific Line und der Allgemeinen Versicherungsges. „Mannheim“.

Van Cantfort & Koch, rue Walweyn. T. 308. Schiffsmakler.

P. van Damme, rue du Receveur 5. T. 207. Zollabfertigung, Abnahme und Abfertigung von Gütern, Lagerung. Transport und Rollfuhrwerk.

J. B. van Gent & Cie. (Ohne Gewähr.)
Louis van de Pitte, Fort Lapin. T. 3.

H. Webb, rue Wallewyn 8. T.-Adr.: Webb Bruges. Schiffsmakler, Kommissionär, Spediteur, Zollagent, Befrachtung, Versicherungen. Filiale in Zeebrügge. Agent der Firmen: The Canada Steam Ship Comp. Ltd., Liverpool u. Newyork; United States, Express Co., Newyork; Allgem. Versicherungsges. für See-, Fluss- u. Landtransporte in Dresden; Compagnie d'Assurances contre l'Incendie Norwich Union; Compagnie d'assurances contre les accidents, „Royal“. Exchange Assurance.

Kohlengrosshandlung.

Eug. Declerck, rue Haute 34. T. 297.

Brüssel.

Haupt- u. Residenzstadt, mit den Vororten ca. 625 000 Einw., die eigentl. innere Stadt hat rd. 200 000 Einw. Zentraleisenbahnknotenpunkt.

Staatsoberhaupt: Leopold II., König der Belgier, Souverän des unabhängigen Kongostaates, Herzog von Sachsen, Prinz von Sachsen-Koburg-Gotha.

Thronfolger: S. Kgl. Hoheit Prinz Albert von Belgien.
Maison civile du roi (Zivilkabinet des Königs). Grand maréchal de la cour (Obersthofmarschall): Comte C. J. C. d'Oultremont.

Cabinet du roi. Sekretär des Königs: E. Carton de Wiart.

Secrétariat des commandements du roi: Baron A. C. Goffinet, ausserordentlicher Gesandter und bevollmächtigter Minister.

Liste civile: Baron C. C. Goffinet, ausserordentlicher Gesandter und bevollmächtigter Minister, Intendant der Ziviliste; S. O. Wiener, Advokat der Ziviliste.
Départem. du grand écuyer: A. O. G. G. O. Bricoux, Generalleutnant z. D., Chef des Departements.

Maison militaire du roi (Militärkabinet des Königs): M. C. F. G. O. Strauch, Intendantchef d. Armee z. D.
Kongostaat. Der unabhängige Kongostaat steht unter der Souveränität des Königs der Belgier auf Grund der Personalunion mit dem Königreich Belgien. Die Zentralregierung befindet sich in Brüssel.

Staatsministerium des Kongostaates: Edm. Baron van Eetvelde, Präsident; Ed. Baron Descamps, Vizepräsident; Generaldirektor: N. Arnold.

Die Zentralregierung umfasst 4 Departements: Das Generalschatzamt (la Trésorerie Générale), das Departement des Auswärtigen (einschliesslich des Justizwesens), das Finanzamt und das Departement des Innern (das erstere rue de Namur 10, die drei letzteren rue Bréderode 10 bis 20).

Die örtliche Regierung des Kongostaates befindet sich in Boma.

Ministerien und Staatsbehörden des Königreichs Belgien. Gesandtschaften und Vertret. der Mächte usw.

Gesandtschaften.

Helliger Stuhl: Mgr. Vigo, Erzbischof von Philippe, apostolischer Nuntius.

Republik Costa Rica: Don Manuel Maria Peralta, ausserordentlicher Gesandter u. bevollmächtigter Minister, mit Sitz in Paris. Die Brüsseler Bureaux sind geöffnet von 2—4 Uhr.

Russland: De Giers, ausserordentl. Gesandter und bevollmächtigter Minister.

Rumänien: Eugène Mavrodî, ausserordentl. Gesandter und bevollmächtigter Minister.

Deutsches Reich: Graf von Wallwitz, ausserordentl. Gesandter und bevollmächtigter Minister.

Republik Argentinien: Don Eduardo Wilde, ausserordentl. Gesandter und bevollmächtigter Minister.

Republik Paraguay: E. Machain, ausserordentl. Gesandter und bevollmächtigter Minister, mit Sitz in Paris.

Japan: Kato, ausserordentl. Gesandter u. bevollmächtigter Minister.

Brasilien: Do Rego Barros, ausserordentl. Gesandter und bevollmächtigter Minister.

Oesterreich-Ungarn: Graf von Clary und Aldringen, ausserordentl. Gesandter u. bevollmächt. Minister.

Niederlande: Jonkhoeur van der Staal de Piershil, ausserordentl. Gesandter u. bevollmächt. Minister.

Italien: Conte Bonin Longare, ausserordentlicher Gesandter und bevollmächtigter Minister.

Vereinigte Staaten von Nordamerika: Henry Lane, Wilson, ausserordentlicher Gesandter.

Mexiko: Don F. L. de la Barra, ausserordentl. Gesandter u. bevollmächtigter Minister.

Persien: Mirza Ahmad Khan Nassirod Dowlah, ausserordentlicher Gesandter u. bevollmächtigter Minister.

Schweden: Baron G. M. M. Falkenberg, ausserordentl. Gesandter und bevollmächtigter Minister.

Chile: Don Enrique S. Sanfuentes, ausserordentlicher Gesandter und bevollmächtigter Minister, mit dem Sitz in Paris.

Gross-Britannien u. Irland: Sir Arthur Hardinge, ausserordentl. Gesandter u. bevollmächt. Minister.

Portugal: Vicomte de Santo Thyrso, ausserordentl. Gesandter u. bevollmächtigt. Minister.

China: Li-Cheng-Tao, ausserordentl. Gesandter und bevollmächtigter Minister.

Spanien: De Bager y Corsi, ausserordentl. Gesandter und bevollmächtigter Minister.

Kolumbien: Don H. L. Roman, ausserordentl. Gesandter und bevollmächtigter Minister.

Frankreich: Le comte Lefèvre d'Ormesson, ausserordentl. Gesandter u. bevollmächtigter Minister.

Siam: Phya Vizutr Kosa, ausserordentl. Gesandter u. bevollmächt. Minister, mit dem Sitz in London.

Dänemark: W. de Grevenkop-Castenskiöld, Ministerresident.

Republik Kuba: C. Pinto y Payne, Ministerresident.

Grossherzogtum Luxemburg: Le comte de Marchant et d'Ansembourg, betraut mit den Geschäften.

Türkei: Raghîb Raîf Bey, betraut mit den Geschäften.

Bayern: Graf von Ortenburg, beauftragt mit den Geschäften, mit dem Sitz in Paris.
Guatemala: J. T. Machado, beauftragt mit den Geschäften (ad interim)

Konsulate:

Deutsches Reich: L. Bobrik, Legationsrat, Konsul (für die Provinzen Brabant [ausgenommen das Arrondissement Louvain], Hainaut u. Namur).
Argentinien: P. Wendelen, Vizekonsul (für die Prov. Brabant).
Oesterreich-Ungarn: Ritter R. von Bauer, Generalkonsul (für die Prov. Brabant, Hainaut u. Namur).
Bolivien: J. de Lemoine, Generalkonsul in Belgien.
Brasilien: R. da Trindade, Vizekonsul.
Chile: Ch. Legrand, Konsul.
Columbien: H. Jaihay, Konsul.
Costa-Rica: G. de Schodt, Generalkonsul in Belgien.
Dänemark: L. Daumerie, Vizekonsul.
Dominikanische Republik: J. Penso, Generalkonsul (für die Prov. Brabant, Hainaut Luxemburg u. Namur).
Equator: L. Fontaine, Konsul.
Vereinigte Staaten von Nordamerika: G. W. Roosevelt, Generalkonsul.
Grossbritannien: T. E. Jeffes, Vizekonsul.
Griechenland: A. Charalamby, Generalkonsul in Belgien.
Guatemala: H. E. Vandercruyssen, Generalkonsul.
Haiti: G. de Deken, Generalkonsul in Belgien.
Honduras: H. Jaihay, Generalkonsul in Belgien.
Italien: F. Philippson, Generalkonsul f. d. Prov. Brabant, Hainaut, Limburg u. Namur.
Japan: A. Halot, Konsul.
Liberien: J. L. Gihoul, Konsul.
Luxemburg: G. de Laveleye, Generalkonsul.
Mexiko: Konsul.
Monaco: F. M. J. L. Robyns de Schneidauer, Generalkonsul in Belgien.
Montenegro: T. 't-Hoen, Generalkonsul.
Nicaragua: L. Vallez, Generalkonsul in Belgien.
Norwegen: Ch. Gomrée, Konsul, f. d. Prov. Brabant, ausgenommen das Arrondissement Löwen.
Panama: P. M. Eder, Konsul.
Paraguay: Comte G. du Monceau de Bergendal, Konsul.
Niederlande: J. D. Ruys, Generalkonsul.
Peru: G. Périer, Konsul.
Persien: E. Goldzieher, Generalkonsul.
Portugal: B. da Trindade, Konsul.
Rumänien: G. Diebuyck, f. d. Prov. Brabant, Hainaut u. Namur.
Salvador: B. Cohn-Donnay, Generalkonsul.
Serbien: L. Cassel, Generalkonsul.
Siam: E. Rollin, Generalkonsul in Belgien.
Schweden: Konsul.
Schweiz: J. Borel, Generalkonsul in Belgien.
Türkei: Emin Arslan Effendi, Generalkonsul.
Uruguay: P. Bonnevie, Konsul, f. d. Prov. Brabant.
Venezuela: S. de Schrijver, Konsul.

Staatl. Behörden.

Gesetzgebende Gewalt. Die gesetzgebende Gewalt wird gemeinschaftlich ausgeübt durch den König, die Repräsentantenkammer und den Senat.
Chambre des représentants. Die Abgeordneten werden für 4 Jahre gewählt und jedes 2. Jahr zur Hälfte neu gewählt (4. Sonntag im Mai), 166 Abgeordnete.
Senat. 111 Mitglieder, Mandatsdauer 8 Jahre, die Hälfte scheidet nach 4 Jahren aus.
Vollziehende Gewalt. Die vollziehende Gewalt übt der König nach Massgabe der Konstitution aus. Die Gesetze müssen durch einen Minister gegengezeichnet werden, der allein hierfür verantwortlich ist.
Ministerium des Aeussern. Minister: Davignon. Dem Ministerium untersteht auch der gesamte Innen- und Aussenhandel.
Direction générale du commerce et des consulats. Generaldirektor: L. C. Capelle, ausserordentlicher Gesandter und bevollmächtigter Minister.
Auswanderungsdienst. Präsident der Kommission: F. Cogels, Kommissar: E. Venesoen.
Internationales Bureau für die Veröffentlichung der Zolltarife, rue de l'Association 38. Präsident: L. C. Capelle. Direktor: J. B. Lanckman.

Permanente internationale Zuckerkommission. Präs. d.: L. C. Capelle, Direktor: D. De Smet.
Ministerium des Innern. Minister: Schollaert.
Ministerium des Unterrichts. Minister: Descamps.
Justizministerium. Minister: Renkin.
Finanzministerium. Minister: Libaert.
Ministerium der öffentl. Arbeiten. Minister: Delbeke.
Verwaltung der direkten Steuern, Zölle und Akzisen. Generaldirektoren: H. A. A. C. Pochez u. C. Kebers.
Generaldirektion der Zölle und Akzisen. Generaldirektor: C. Kebers.
Verwaltung der Brücken und Wege. Generaldirektor: C. Debeil.
Ackerbauministerium. Minister: Baron Maurice van der Bruggen.
Ministerium für Industrie und Arbeit (Industrie, Bergbau und Arbeit). Minister: G. Francotte.
Direktion für die Industrie. Generaldirektor (Titular): O. Amelin.
Inspektion für die Industrie. Generalinspektor: E. J. Mathus.
Arbeitsamt. Generaldirektor: J. Dubois.
Verwaltung d. Bergbaus. Generaldirektor: L. Dejardin. Dem Ministerium für Industrie und Arbeit untergeordnet:
Conseil supérieur de l'Industrie et du Commerce. Bureau: Präsident: L. Strauss, Kaufmann, Boulev. Léopold 114 in Antwerpen. Vizepräsidenten: J. Carlier (Société an. John Cockerill), Brüssel; P. de Smet de Naeyer, Industrieller, rue Courte du Maraîs, Gent; H. Leppersonne, Ingenieur, Boulevard Frères-Orban 7, Lüttich. Sekretäre: A. Amelin, Generaldirektor des Ministeriums für Industrie u. Arbeit; A. van Winckxhove, Abteilungschef im Ministerium des Auswärtigen.
Commission de la pêche maritime. Präsident: A. Hamman, Reeder in Ostende. Vizepräsident: De Groote, Mitgl. d. Repräsentantenkammer, Houthulst. Sekretär: J. Brugmans, Direktor in der Inspektion für Arbeit, Brüssel.
Commission des accidents du travail (Unfallkommission). Präsident: J. van Cleemputte, Mitgl. d. Repräsentantenkammer, Gent. Sekretär: J. Dubois, Generaldirektor des Arbeitsamtes, Brüssel.
Commission permanente des caisses de prévoyance en faveur des ouvriers mineurs. Präsident: L. Dejardin, Generaldirektor des Bergbaus. Sekretär: A. Halleux, ing. principal des mines.
Commission consultative pour les appareils à vapeur. Präsident: J. Libert, Generalinspektor des Bergbaus. Vizepräsident: J. E. Dejaer, Generalinsp. der Staatseisenbahnen. Sekretär: A. Halleux, ing. principal des mines.
Ministerium der Eisenbahnen, Post und Telegraphie. Minister: Helleputte.
Verwaltung der Staatseisenbahnen. Staatseisenbahnrat. Präsident: C. H. B. Ramaeckers, Generalsekretär des Departements.
Postverwaltung. Generaldirektor: J. E. Sterpin.
Telegraphenverwaltung. Generaldir.: P. J. Barneux.
Marineverwaltung. Generaldirektor: N. Allo.
Caisse de prévoyance des pilotes et d'autres agents de la marine. Präsident: N. Allo, Generaldirektor der Marine.
Caisse de secours et de prévoyance des marins naviguant sous pavillon belge. Präsident: N. Allo.
Comité subsidiaire des lignes postales transatlantiques. Präsident: N. Allo.
Commissaires chargés de la surveillance permanente de la navigation de l'Escaut: N. Allo und A. E. Vandekerckhove.
Commissions de réception du matériel et des approvisionnements de la marine. In Ostende: Präsident: E. A. Pierrard. Sekretär: H. F. A. Frankignoul. Chef des Dépôts: Vanden Bemden. — In Antwerpen: Präsident: A. E. Vandekerckhove. Sekretär: A. A. Elebaers. Chef des Dépôts: Panesi.
Richterliche Gewalt.
Kassationshof (cour de cassation). Erster Präsident: J. P. A. Giron. Kammerpräsident: A. P. C. F. M. J. van Maldeghem.

Advokaten beim Kassationshof (12): A. M. F. Beer-naert, J. le Jeune, E. de Mot, C. Woeste, E. Picard, J. van Dievoet, C. Davivier, A. Vauthier, G. Leclercq, V. Delocht, A. G. A. L. Convent, M. Despret.

Appellationshof Brüssel (cour d'appel de Bruxelles) (für die Provinzen Antwerpen, Brabant u. Hainaut). Präsident: J. H. Messiaen.

Beidigte Dolmetscher: W. E. Sargeant, engl.; C. Batteaux, flämisch, engl., deutsch; C. Dequeker, holländ., engl., deutsch, dän.; C. Hasselle, engl., ital., span., portug.; De Coster, flämisch; Derboven, holländ., deutsch, ital., engl., span.; Germain, deutsch, holländ.; Horn, ungar., deutsch, russ.; Sacré, span.; Lenders, fläm.; Derudder, fläm.; Wüst, fläm., engl., deutsch, malaisch; Weber, deutsch; A. Flatté, russ., poln., deutsch; M. le Corbesier, fläm.; A. Dries, fläm.; E. F. Satchell, engl.

Gericht erster Instanz in Brüssel. Präsident: A. A. F. Dequesne.

Beidigte Uebersetzer: Mlle. M. Weiler, deutsch, engl.; L. Devoge, europ. Sprachen; R. Lecomte, engl.; J. Haag, fläm., deutsch; L. Defer, deutsch; Mlle. J. Mertz de Merzenfeld, deutsch; J. T. Carletti, engl., ital.; A. Crabbé, latein., fläm., deutsch, engl.; Ph. Kock, deutsch; E. Vanderperre, ital.; J. Salein, ital., türk., span., engl.; H. van Vrekom, fläm., holl., span., portug., ital.; J. Gherson, span., ital., portug.; H. Rodriguez, span.; H. Hagens, deutsch; J. B. Jordens, fläm.; J. Gerrits, fläm., engl., deutsch; C. Bateux, fläm., engl., deutsch; C. Soigné, franz., deutsch; C. Dequeker, fläm.; L. Kahn, deutsch, engl.; J. Meier, deutsch; R. J. Guislain, deutsch, fläm.; P. P. Kerstens, fläm.; J. Polzez, russ., ungar., ital., deutsch; F. Luyten, franz., engl.; E. Thielen, russ., poln., franz.; J. Stachmylders, fläm., holländ., engl.; W. Sargeant, engl.; M. Carletti, franz., arab., griech.; E. Palms, deutsch, fläm., holl.; A. Olschewsky, europ. Sprachen; A. Grün, deutsch; F. Debal, deutsch, engl.; W. Ghan, franz., fläm.; R. Story, engl.; A. Doegen, engl., deutsch; M. Houba, engl., deutsch, fläm., holl.; J. Monteyro de Godoy, span., portug.; H. Decorte, holl., deutsch; J. Didisseim, deutsch; J. Feisenhart, deutsch, franz.; A. Verspiegel, franz., engl., deutsch, holländ.; V. Ernst, deutsch, franz.; L. Asser, europ. Sprachen; P. Reinhard, fläm.; E. Mullendorf, europ. Sprachen; J. Oortmeyer, deutsch, engl.; L. Peis, deutsch, engl., fläm.; F. Hap, deutsch, engl., fläm.; A. Heinz, franz., deutsch; de Cocq van Delwynes, fläm., engl., deutsch, span., ital., portug.; E. Kerkhofs, holl., engl., deutsch; Frau Barbé Hellig veuve Eisselein, deutsch; Bronislas Davidowski, russ., poln.; E. Kenis, deutsch, engl.; G. Geëts, engl., span.; Frl. H. Frappal, deutsch; A. Tissoni, ital.; Horn, russ., ungar., deutsch; A. Normann, ital., span., deutsch, engl.; J. S. Willems, fläm.; F. V. Lhuksi, span.; E. de Rest, engl., deutsch; J. T. Carletti, engl., ital.; J. Lens, fläm., holl.; P. A. J. van Langendonck, fläm., deutsch; C. J. G. Noël, rumän., ital., span., portug., dän., schwed., norw., fläm., deutsch, engl.; M. A. D. E. Hins, russisch; A. M. R. Antenne, deutsch; C. H. Bolton, deutsch, engl.; M. C. Wilkowski, poln., kleinrussisch; J. Willems, fläm.; M. A. Hins, russisch; J. T. de Raadt, engl., deutsch; Frau S. Gillet veuve Shap-dro, russ., poln.; F. Venture, span.; G. H. Maréchal, fläm., holländ., engl., ital., span., portug.

Beidigte Sachverständige. Chemiker: Wauters, rue Souveraine 83; Van Engelen, rue Berckmans 67; Spinette, chaussée de Charleroi 135; Meurice, rue Simonis 14; Verhas (für Gold u. Silber), rue de la Couronne 29. Ingenieure: Defontaine, rue des Echevins in Ixelles; Piéard, rue le Corrége 77; Gheude, rue de Lanoy 49; Halleux, rue Joniaux 7. Buchführung: Dons, rue Bellard 95; Duqué, rue Dumonceau 3; Requier, rue de Saède 51; A. Byl, rue Marché-au-Charbon; Swolfs, rue d'Accolay 20; Van Geem, rue Grétry 55; Petry, Avenue de Jette 80. Architekten-Geometer: De Ligne, Boulevard de Waterloo 135; Tillière, chaussée de Waterloo 248 in St. Gilles; Gheude, rue de

Launoy 49; Lagasse, rue de l'Arbre Bénit 210; Amoré, rue du Collège in Ixelles; Gellé, chaussée d'Haecht 61.

Experte für Ballistik: Gody, rue du Viaduc in Ixelles. **Experten für Chemie:** H. Berger, J. Wauters. **Handelsgericht.** Präsident: E. Van Elewyck.

Justices de paix (Friedensgerichte, gleich den Amtsgerichten in Deutschland).

1. Kanton in Brüssel.
2. Kanton in Brüssel.
3. Kanton in Brüssel.

Notare: C. G. Delporte, L. J. E. M. Jacobs, J. X. Barbé, F. M. Ectors, H. A. Delwart, T. A. P. J. M. Taymans, C. A. De Roeck, A. de Tiège, C. J. E. du Bost, J. E. A. Poelaert, J. F. H. Crokaert, J. E. Duboccege, M. A. L. de Doncker, A. E. P. J. Morren, Comte V. C. L. van der Stegen, J. G. P. P. J. van Merstraeten, J. L. O. Grosemans, E. H. T. Clavareau, A. G. D. M. Scheyven, S. A. Mangelschots, E. C. C. C. van Halteren, E. P. Vaes, S. de Valckencor, A. M. Baarwens, M. F. J. Cantoni, E. L. J. Heetveld, E. A. A. Vergote, J. A. G. Dupont, L. G. D. Crick, F. A. Ouvreleaux Lagasse, J. P. L. E. Englebert, G. J. J. A. Valentyns, J. B. Gheude, C. M. J. Claes, J. H. de Clerck, C. L. Loits, J. L. A. Richir, L. P. A. Lamien, A. J. F. J. Du Mortier, L. A. C. Vergote.

mer, die Dyle (von Diest bis zur Dylebrücke bei **Rechnungshof (cour des comptes).** Präs.: C. Bourgeois. **Verwaltung der Steuern, Zölle und Akzisen.**

Allgemeine Aufsicht (surveillance générale). Direktor: V. J. van Billoen.

Spezialdienst für Zölle. Direktor: A. J. Meurice.

Kontrolle Brüssel (1. Abt.). Kontrolleur: H. J. Jau-motte.

Kontrolle Brüssel (garantierte Zölle). Kontrolleur: J. B. J. Rouly.

Kontrolle Brüssel (2. Abt.). Kontrolleur: F. C. T. Fourmois.

Wasserbauverwaltung.

(Service du corps des ponts et chaussées.)

Verwaltung der Brücken und Wege. Generaldirektor: A. Debeil. Die Verwaltung der Brücken und Wege ist dem Ministerium der Finanzen und öffentlichen Arbeiten unterstellt und hat u. a. folgende Aufgaben: Studium und Ausführung der Projekte, Verwaltung und Ueberwachung aller öffentlichen, durch den Staat auszuführenden Arbeiten für den Dienst der Wege, Kanäle, schiffbaren Flüsse, Häfen, Küsten und den privaten Fahrzeugen, sowie die Ausübung der polizeilichen Ueberwachung hierüber u. s. w.

Direktion der Provinz Brabant. Umfasst von Wasserstrassen folgende: La Senne (von der Gemeinde Vilvorde bis zur Schleuse von Humbeck, den Demer, die Dyle (von Diest bis zur Dylebrücke bei Werchter).

Allgemeiner Dienst: Chefingenieur J. J. Beyaort. **Spezialdienst für die Kohlenkanäle.** Dieser Dienst umfasst: den Canal du Centre, den Canal von Charleroi nach Brüssel und seine Verzweigungen, die Verbindung vom Boulevard d'Anvers und vom Boulevard Léopold I. und die Kanäle von Brüssel zum Rupel und von Louvain zur Dyle. **Allgemeiner Dienst:** Chefingenieur H. E. Genard.

Spezialdienst und zeitweilige Kontrolle der Arbeiten des Kanals der Schifffahrteinrichtungen zu Brüssel. Chefingenieur: A. Dufourny.

Spezialdienst für die Privatfahrzeuge der Hauptstadt nebst Umgebung. Chefarchitekt: F. Heyninx.

Conseil des mines. Präsident: H. P. du Pont, Bergwerksrat.

Staatseisenbahnen.

Dienst der Linien und Arbeiten. Gruppe Bruxelles-Midi: E. O. Becquevort, Direktor des Dienstes. Gruppe Bruxelles-Nord: C. Slaghuylers, Direktor. **Betriebsdienst.** Gruppe Bruxelles-Midi: L. J. Leys, Direktor. Gruppe Bruxelles-Nord: P. D. Wallenus, Direktor.

Provinzial- und städt. Behörden.

Gouverneur der Provinz Brabant: E. Beco.
Bureaux du gouvernement de la province. Sekretär:
G. Gillet.

Zur **Abteilung B** (Abteilungschef: Aug. de Becker in Malaise, La Hulpe) gehören u. a. Handel, Handelsgericht, Rat für Industrie und Arbeit, Dampfmaschinenwesen, Schifffahrt, Bergbau, etc.

Architekten der Provinz: D. Francken und M. Medepinnenghem. Bureau: rue des Douze-Apôtres 9.
Arrondissement administratif de Bruxelles. Kommissar:
Baron de Royer de Doux.

Städtische Behörden.

Bürgermeister: E. A. De Mot.
Echevins (Schöffen, Beigeordnete): A. de Potter, L. P. G. Lepage, J. B. E. J. Bruylant, M. Lemonnier (u. a. Referent für die öffentl. Arbeiten, Gewässer usw.), G. Grimand (u. a. Referent für Finanzen und städt. Grundbesitz).

Hafenpolizei: Quai de Willebroeck 40. Commissaire-adjoint inspecteur, Capitaine du port (beigeordneter Kommissar, Inspektor, Hafenkaptän): Ch. Matton. Hilfskommissar: De Boeck.

Dienst für Hilfeleistungen bei Unglücksfällen: Quai au Bois de Construction and Porte du Rivage (aubette droite). Polizeiagent: Gysen.

Bourse du travail (Stadt, Arbeitsnachweis), rue du Lombard 35. T. 1704. Direktor: C. Dequéker.

Freie Universität zu Brüssel. Die Universität hat folgende Fakultäten: Philosophische u. Philologie, Naturwissenschaften, Recht, Medizin, Polytechn. Fakultät. Mit der Universität ist verbunden die **Ecole des sciences politiques et sociales** und eine **Ecole de commerce.** Präsident des Verwaltungsrats: Ch. Graux.

Académie royale de médecine in Brüssel. Palais des Académies: Rue Ducale. Präsident: G. Verriest in Louvain. Chef des Sekretariats: J. H. Beckers.

Eichwesen. Vérificateurs (Kontrolloren): Brüssel-Zentrum: A. Damry. Brüssel-Aussengemeinden: B. Baetslé.

Belg. Nationalbank (Banque Nationale de Belgique). Gouverneur: Th. de Lantsheere.

Korporationen und Institute zur Förderung von Handel-, Gewerbe und Industrie.

Bourse de commerce de Bruxelles (Börse zu Brüssel), Boulevard Anspach. Kommission der Börse für öffentliche Werte: Präsident: A. Vent; Vizpräsident: C. Denis; Sekretär: L. Pels; Schatzmeister: F. de Roover; Mitglieder: A. Berlemont, E. Moselli, E. Farin, J. Theunis, E. de Broux.

Chambre de Commerce de Bruxelles (Handelskammer zu Brüssel), Palais de la Bourse (Börsengebäude), T. 4355. Bureau du Comité Central (Bureau des Centralkomitees): Ehrenpräsidenten: Ch. Spinnmael und Léon Monnoyer. Präsident: E. Delannoy. Vizpräsidenten: Ernest van Elewyck u. P. van Hoegaerden. Sekretäre: Aug. De Bal u. A. Venet-Parmentier.

Von den zahlreichen besonderen Handelsabteilungen seien hier nur einige angeführt:

Chambre syndicale des négociants en bois.
Chambre syndicale des charbons et bois à brûler (Syndikatskammer für Kohlen und Brennholz). Präs.: Aug. de Bal. Vizpräsident: Aug. Reumont in Uccle. Sekretär: H. Daubresse.

Chambre syndicale des Entrepreneurs de démnagements. Präsident: H. Waton. Vizpräsident: Derudder. Sekretär: A. Op de Beek.

Chambre syndicale du transport et de l'exportation. Präsident: V. Vanderhoeft. Sekretär: Delvaux (rue du Marais 72).

Chambres de commerce françaises de Bruxelles. Bureaux: 2 place des Barricades. T. 1421. Präsident: C. Rolland.

Chambre de Commerce Anglo-Américaine. E. F. Satchell, boulevard de la Senne 52.

Chambre de Commerce Néerlandaise. Sekretär: C. Henny. Bureau: Boulevard du Nord 119.

Société du Canal et des Installations maritimes de Bruxelles, rue du Canal 59. Direktor: F. Deschryver, Chefingenieur. Unterdirektor: J. Zone, Ober-

ingenieur, Chef des Acquisitionsdienstes: L. Ketels, Inspektor der Registratur: Chef des allgemeinen Dienstes: F. Pirard, Experte für Gewichtswesen. Chef der Studienabteilung: Ingenieur E. van Meerbeeck. Chef der Abteilung für Arbeiten: D. Cornut. Chef der Abteilung Innerer Dienst u. Betrieb: Ingenieur F. Versluys; Unterchef: C. Walckenaere. Chef der Abteilung Buchhaltung: F. Virane. Hafenkaptän: C. Matton.

Der Hafen von Brüssel. Der Hafen von Brüssel steht mit der Nordsee durch den Willebroeck-Kanal (von Brüssel bis zur Rupel), die Rupel und die untere Schelde in Verbindung. Der Willebroeck-Kanal ist rd. 28 km lang, 3,20 m tief und hat eine Sohlenbreite von 15 m, während die Breite im Wasserspiel 33 m beträgt. Er besitzt 5 Schleusen. Der eigentliche Hafen umfasst 5 Becken: Das Bassin des Marchands, das Bassin des Barques, das Bassin de l'Entrepôt, das Bassin du Commerce und das Bassin de la Voirie. Die Oberfläche der 5 Bassins beträgt zusammen ungefähr 45 000 qm, die Ausdehnung der Kais ca. 2,65 km. Seit einigen Jahren sind längs der Kanalstrecke Brüssel-Laeken Landungsbrücken (Laufkais) erbaut, welche zur besseren Betriebsausnutzung Gleisverbindung erhielten. Die Hafenpolizei wird durch den Hafenkaptän (capitaine du port) und seine Unterorgane ausgeübt.

Gebühren. Die Schifffahrt auf der Rupel ist gebührenfrei. Die Schifffahrtsgebühren auf dem Kanal von Brüssel zur Rupel sind durch kgl. Dekret vom 30. Dezember 1871 geregelt. Die Kanalgebühren werden nach Rauminhalt bzw. Gewicht erhoben, wozu die Schiffe nach der Art ihrer Ladung in 3 Klassen geteilt sind und zwar: Die 1. Klasse umfasst alle jene Schiffe, welche mit Gütern Waren und sonstigen Objekten beladen sind, soweit diese nicht unter der 2. u. 3. Klasse besonders benannt sind. Die 2. Klasse umfasst diejenigen Schiffe, welche beladen sind mit: Kohlen aller Art, Briketts, Ziegeln, behauenen und unbehauenen Steinen (auch Pflastersteinen), Zement für den Export (pannes), Brennholz, Mergel, Asche, Heu, Stroh, grobsil. Knochen, Meerwasser, Dünger und Mast, Erde, Sand, Einfassungssteinen, Südsalz, Roh- und Reinsalz, Schienen u. coussinets, Gussmetall, altes Gussmetall und altes Eisen, Lohe, Lampen u. dgl., Drainröhren, Schlacken u. sonstige Rückstände, Torf, Bruchsteinen, Eisenabfälle. Die 3. Klasse umfasst die leeren Fahrzeuge. Die Gebühren sind für die Tonne festgesetzt wie folgt: 1. Klasse 6 Centimes, 2. Klasse 4½ Cents, 3. Klasse 2 Centimes.

Dampfer und Segler, welche einen regelmäßigen Dienst zwischen Brüssel und einem fremden Orte unterhalten und Waren ausführen, gemessen auf die obigen Sätze eine 50%ige Ermässigung. Dieselbe Ermässigung wird denselben Schiffen gewährt für die Rückkehr, wenn sie fremde Waren einführen (auch im Durchgangsverkehr). Weitere Bestimmungen über Gebühren usw. sind durch die verwaltende Gesellschaft zu erhalten.

Das Schleppen der Schiffe auf der Kanalstrecke hat ausschliesslich durch die 16 Schleppdampfer der genannten Gesellschaft zu erfolgen, wofür bestimmte Schlepplöhne festgesetzt sind. An Gebühren werden noch erhoben: Kaigebühren, Krangebühren, Magazingebühren, Depotgebühren (für das Lagern unter den Schuppen des öffentlichen Lagerhauses).

Regelmässiger Schifffahrtsdienst. Von Brüssel nach London wird ein regelmässiger Güterdampferdienst durch die City Line und die Prince Line unterhalten, deren Agenten in Brüssel sind: Walter Thomas & Cie. und M. Verstraeten.

Neue Schifffahrtseinrichtungne. Die Pläne für die Vergrösserung und Vertiefung des Kanals wurden gesetzlich genehmigt am 11. Sept. 1895. Ergänzungen hierzu wurden durch die Gesetze vom 19. Aug. 1897, 24. Mai und 30. Okt. 1902 genehmigt. Zur Ausführung wurde durch den Staat, die Provinz Brabant, die Stadt Brüssel und deren Vorstadtgemeinden sowie die Stadt Vilvoorde am 13. Juni 1896 eine Aktiengesellschaft auf die Dauer von

90 Jahren gegründet. Die Gesellschaft bezweckt:
1. Die Wiedereinrichtung des Kanals und aller seiner Teile; 2. die Umgestaltung des Kanals in einen Seeschiffahrtsweg, 3. die Erbauung eines Seehafens mit allen nötigen Einrichtungen: Docks, Lagerhäuser, Bassins, Kais, Magazine, Elevatoren, Schuppen, Kränen etc.; 4. Betrieb des Kanals, des Hafens und ihrer Unterabteilungen; 5. Betrieb der jetzigen Bassins, Eigentum der Stadt Brüssel.

Die Umgestaltung des Kanals erfolgt dahin, dass die Tiefe desselben zuerst auf 5,50 m, später auf 6,50 m gebracht wird, während die Sohlenbreite auf 18 m, und die Breite im Wasserspiegel auf mindestens 40 m gebracht werden soll. Der neue Hafen wird aus einem Hafen für Seeschiffe und einen Vorhafen bestehen. Die gesamten Arbeiten sollen bis zum Jahre 1910 beendet werden.

Speditions- und Schiffahrtsgeschäfte.

- V. Andrijo, rue Pépinière 13. Spedition. (Ohne Gewähr.)
- V. Balakleiski & Cie., chaussée d'Anvers 84. T. 5146. Transportübernahme aller Art. Geräumige Magazine zur Lagerung. Vorschüsse auf Waren.
- H. Baur, boulevard Anspach 6. T. 1946. Agentur der Red Star Line.
- A. H. Bickz, rue du Mont Blanc 27. Schiffsbefrachter.
- L. Bielmair, chaussée de Haecht 238. T. 213. Internationale Transporte.
- J. Bodgenhien, Zentrale: rue Ste. Marie, T. 2090, und Filiale: boulevard d'Anvers 38. T. 5465. Compagnie des facteurs réunies.
- Gustave Boedrie, rue Ulens 90. T. 4496. Zollagentur.
- L. Bousion, rue boîteux 12. Spedition.
- Bontenus & Berleure, boulevard Anspach 53. Spedition.
- A. Boussion & De Brauwer, rue des Boiteux 12. T. 2395. Zollagenten, Land- u. Seetransporte.
- V. Buyse, quai du Commerce 13. T. 3487. Spediteur.
- Canal et installations maritimes de Bruxelles, Soc. an. du, rue du Canal 59. T. 3406. T.-Adr.: Canal maritime Brüssel. Schiffahrt und Dampfschlepperet. Direktor: Oberingenieur F. De Schriver. (Siehe auch im Allgem. Teil Brüssels unter der Rubrik: Korporationen und Institutionen zur Förderung von Handel, Gewerbe und Schiffahrt.)
- E. Ceulemans, rue Eeckelaers 11. Spedition. (Ohne Gewähr.)
- Albert Cheval, chaussée d'Anvers 120. T. 3788. Spedition, Zollagentur.
- Christiaens & Caesens, rue d'Orphem 58. Spedition. (Ohne Gewähr.)
- F. Cleerbout-Suykens, quai du Commerce 25. T. 5976. Schiffsbefrachter.
- L. Collin, rue du Cheval Noir 27. Spedition. (Ohne Gewähr.)
- Compagnie des facteurs réunies (s. J. Bodgenhien).
- P. Convent, quai de l'Industrie 65. Schiffsbefrachter. (Ohne Gewähr.)
- Ferdinand Courtoy, rue des Carabiniers 47. T. 2819. Spedition, Zollagentur.
- L. Cuvelier, chaussée d'Alsemberg 238. Schiffsbefrachter. (Ohne Gewähr.)
- Debast frères, rue du Rouleau 23. Transporte. Niederlassung unter gleicher Firma in Paris, rue Mandar 10.
- Degardin frères, rue Le Lorrain. Spedition. (Ohne Gewähr.)
- A. Deloof, rue Orphem 88. Spedition.
- L. Deraedt, rue du Béguinage 33. Spedition.
- F. De Ridder, Bureaux: rue des Croisades 13. T. 1099. Filialbureau: rue Moerkerke 14. T. 1103. Möbeltransport.
- J. Devos, rue Terre Neuve 80. Spedition.
- J. Dispa, rue de Ribeaucourt 59. Spedition.
- Antoine Draps, rue du Chien Vert 8. T. 4032. Möbeltransport, Spedition.
- A. Drosbeke, rue de la Station 17. Spedition.
- Georges Durlieu, rue de l'Angle 3. T. 1606. Zollagentur, Spedition, Schiffsbefrachtung.
- Eiffé & Co., boulevard du Nord 41. T. 5988. T.-Adr.: Eiffé Bruxelles und Hagap Bruxelles. Leiter: Prokurist Hans Barnbrock, Zentrale in Antwerpen (siehe diese). Die Filiale in Brüssel vertritt die

Hamburg-Amerika-Linie sowie die Hamburg-Süd-amerikanische Dampfschiffahrts-Ges. für deren Passagedienste.

- R. Erismann fils, rue du Pavillon 26. Spedition.
- Alphonse Flore, rue Van den Bogaerde 25. T. 7611. Möbeltransport.
- Jules et Vital Flore frères, rue de l'Intendant 121. T. 7408. Möbeltransport u. Rollfuhrwerk.
- *G. Fremersdorff, rue Edmond de Grimberghe 20. T. 4036. Umzüge, Möbeltransport, Rollfuhrwesen, Kommission, Spedition. Spezialität: Transport von Glas, Stückgütern und schweren Maschinen. Geräumige Möbelwagen.
- George père et fils, boulevard Baudouin 21. T. 2908. Zollagentur.
- Louis Ghémar, boulevard d'Anvers 28. T. 3860 (Speditionsabt.) u. 7498 (Bourtdienst u. Buchhaltung). See-, Fluss- u. Landtransporte, Zollagentur. Regelmässiger Dampferdienst zwischen Brüssel und Antwerpen.
- J. Glien-Robette, rue du Marais 72. T. 4914. T.-Adr.: Glien Robette Bruxelles. Kgl. portug. Hofspediteur. Direktor: Georges Delvaux. Internat. Transporte, Zollagentur. Agent der Wilson Line von Hull nach Brüssel via Antwerpen und Gent. Agent der Firma La Veloce, regelmässiger Schiffahrtsdienst zwischen Genua und Amerika. Regelmässiger Dienst Bordeaux-Brüssel. Tägl. Korrespondenzdienst mit und von Paris, London, Berlin, Amsterdam, Wien, Mailand, Russland und Orient.
- Eduard Gilles, rue Piers 130. T. 5407. Schiffahrtsagentur.
- G. Givort, rue Ulens 69. Spedition. (Ohne Gewähr.)
- Gondrand frères et Innocente Mangili, quai aux Pierres de Taille 34. Speditions-geschäft.
- A. Gony, rue de Laeken 122. T. 5937. Zollagentur.
- Great Eastern Railway, Agentur Brüssel, boulevard Anspach 13. T. 1139. Vertreter Leo Horne. Passageagentur. Beförderung von Personen und Gütern von Belgien via Antwerpen-Harwich nach England.
- Louis Gregoir, rue van Meyel 47, 49, 51. T. 210. Spedition, Kommission.
- Hauttmann & Hatt, quai Pierre Taille 34. T. 3126. Internationale Transporte.
- A. Hennau & Cie., rue de Namur 70. T. 1771. See-, Fluss- und Landtransporte.
- Hentenaar, IJzendoorn & Cie., Messageries internationales, rue de Laeken 168. T. 5281. T.-Adr.: Hentycie Bruxelles. Gleiche Häuser in Roosendaal, Utrecht und Amsterdam (siehe diese). Land- und Wassertransp. nach allen Ländern. Rollfuhrwesen, Versicherungen, Sammeladungen, Tarifankünfte, Kommission, Inkasso, Lagerung.
- Leo Horne, boulevard Anspach 13. T. 1139. Repräsentant der Great Eastern-Railway (siehe diese).
- Cl. Huet, rue de l'Intendant 130.
- Irriger-Nestor, rue Jourdan 54. T. 283. Spedition.
- Ivens & Cie., rue Van den Bogaerde 102. T. 4592. Kommission und Spedition.
- Jacquet-Lacroix successeur, V. Siraux (siehe Siraux).
- La Continentale Menkes & Co., chaussée d'Anvers 125. T. 2361. T.-Adr.: Continent. Mitinhaber und Direktor: H. Menkes. Internat. Möbeltransport, Möbelaufbewahrung. Filiale in Antwerpen, rue Nationale 168. Ehrenkorrespondent des kgl. ungar. Handelsmuseums.
- J. B. Leemans, rue Marcq 16. T. 1167. Zollagentur.
- Leguerrier & Legrand, rue de Ruysbroeck 47. T. 4456. Spedition und Kommission.
- J. Leinhaus, rue du progrès 43. Spedition.
- Emm. Lemoine (vorm. Christiaens), rue d'Orphem 58. T. 3948. Zollagentur, internat. Transporte, Wassertransporte.
- Lemy père et fils, Montagne Herbes-Potagères 51. (T. 684) und rue des Carabiniers 23 (T. 116). Zollagentur, Spedition.
- Lenssen & Cie., rue du Cypres 8. T. 3881. Zollagentur, Spedition.
- Paul Leutiger, rue des Carabiniers 3. T. 3947. Zollagentur, Spedition.
- A. Lorel, rue Vanderstichelen 21. T. 3608. Spediteur.

- Messageries Internationales, société anonyme franco-belge**, boulevard de la Senne 99. T. 2317. Filiale in Paris, rue du Caire 9.
- Camille Michiels**, quai de Mariemont 72. T. 8745. Schiffsbefrachter.
- Maurice Mulders**, rue quinaux 45. T. 8027. T.-Adr.: Mulders Quinaux Bruxelles. Schiffsbefrachter, Möbeltransport, Spedition.
- G. & S. Muys**, rue Van Meyel 41-43. T. 389. Zollagentur.
- Th. Pierret**, quai au Bois Construction 7. Kommission, Spedition, Zollagentur.
- *L. Portelange**, rue d'Ophem 72-74. Internat. Transporte, Zollagentur.
- *W. Prinzing**, rue du Canal 65. T. 1890. T.-Adr.: Prinzing Bruxelles. Internat. Transporte zu Wasser und zu Lande. Spedition, Befrachtung, Versicherung, Zollagentur, Lagerung, eigenes Rollfuhrwerk. Filialen in Antwerpen, Verviers, Welkenraedt (Bahnhof) u. Herbsthal (Bahnhof). Vertreten in allen belgischen Grenzstationen u. bedeutenderen Städten. Gegr. 1870.
- M. Raerchaerd-Depret**, boulevard Léopold II. 110. Schiffsbefrachter. (Ohne Gewähr.)
- Reusens-Damman**, quai au Foin 53. Spedition u. Schifffahrt, Beurtschiffahrt zwischen Brüssel und Antwerpen. Zentrale in Antwerpen.
- H. Reynardts & Cie.**, Montagne aux Herbes Potagères 51. T.-Adr.: Reynardts Bruxelles. Spedition, Zentrale in Verviers, weitere Filialen in Welkenraedt, Herbsthal und Antwerpen.
- H. Rohde-Fischer**, rue Veydt 71 u. rue Picard 58 (nouv. Entrepôt). T.-Adr.: Rohdefischer Bruxelles. Zollagentur, Spedition, Rollfuhrwerk, intern. Transporte, Handelsagenturen, Import und Export.
- Robette Irères**, boulevard de la Senne 99. T. 2317. Zollagentur, Spedition.
- Sgaer-Kempeneers successeur, L. Collin**, rue du Cheval Noir 23, 25, 27. T. 3138. Rollfuhrwerk, Zollagentur, Kohlen, Fourage.
- Schenker & Co.**, boulevard Baudouin 10. T. 1651 Zoll und Weinspedition) u. 3993 (Export, Tarifwesen u. Direktion). T.-Adr.: Schenker Bruxelles. Zentrale in Wien I, Neutorgasse 17. Internationale Transporte zu Wasser und zu Lande. Zollagentur. Geschäftsleitung: Firma Ziegler & Co. Vertreter der Egyptian Mail Steam Ship Co. Weitere Filialen u. a. in Antwerpen, Mannheim, Rotterdam (siehe diese und Inserat dieser Filiale).
- F. Schollaert**, quai du Hainaut 7. Schiffsbefrachter. (Ohne Gewähr.)
- Jean Schoonejans fils**, rue du Noyer 96. T. 9134. Möbeltransport.
- P. Sempels**, rue de Ribeaucourt 142. Spedition. (Ohne Gewähr.)
- V. Straux**, rue du frontispice 35. T. 2048. Rollfuhrwerk, Möbeltransport.
- Soc. an. de navigation fluviale L'Union**, quai aux Barques. T. 2785. T.-Adr.: Union fluviale. Tägl. Dampferabfahrten von Brüssel nach Antwerpen. Vertreter der Soc. an. le Vapeur Tournaisien in Tournai.
- Soc. an. du canal et des installations maritimes de Bruxelles** (s. unter dem allgem. Teil von Brüssel: Korporationen, Institutionen etc. für Handel etc.).
- South Eastern and Chatham Railway**. Generalagentur: rue de la Régence 19. T. 336. T.-Adr.: Sudest Bruxelles. Dinest nach und von London via Calais-Dover, via Boulogne-Folkestone, via Ostende-Dover und via Flushing-Queenboro.
- J. Spinhayer & Co.**, boulevard de la Senne 121. T. 2262. T.-Adr.: Spinhayer. Internat. Transporte. Zentrale in Verviers. Filialen in Hergenrath, Herbsthal und Feignies. Inhaber: Jules Spinhayer und Hypolite Spinhayer.
- Stevens, Chapman & Cie.**, boulevard du Jubilé 17. T. 6056. Zentrale in Antwerpen.
- A. Stroobant**, chaussée d'Anvers 4. Spedition.
- Urbain Suykens**, quai de Mariemont 148. T. 8313. Schiffsbefrachter.
- O. Tahon**, quai du Commerce 3. Spedition. (Ohne Gewähr.)
- Walter Thomas & Co.**, quai aux Pierres de Taille 34. T. 4876. T.-Adr.: Thasmo. Schiffsmakler, Ver-

- sicherungs- und Schiffsagents, Zollabfertigung, Kommission, Spedition. Inhaber: Walter L. Thomas. Prokarist: Percy Lees. Agenten der City Line, 2 Abfahrten wöchentlich zwischen Bruxelles und London direkt. Gegr. 1873.
- Van Ausloos**, rue des Carabiniers 27. Spedition.
- J. B. van Cutsem**, boulevard d'Anvers 21. T. 8795. T.-Adr.: Van Cutsem Douane-Bruxelles. Zollabfertigung, Transporte nach allen Ländern, Spedition, Kommission, Durchgangsverkehr, Versicherung, Schiffsbefrachtung, Rollfuhrwesen.
- C. Vanden Berghe**, boulevard de la Senne 63. T. 350. Zollagentur.
- M. Vanden Berghe**, rue Emmanuel Hiel 3. T. 6694. Spedition.
- Van der Hoelt & Cie.**, rue du Canal 47. T. 1003. Spedition, Kommission.
- Désiré Van de Walle**, rue Van Gaver 16. T. 5259. Zollagentur.
- Van Gend & Cie.**, boulevard du Hainaut 10. Bahnmtl. Güterbestätterei.
- Alb. Van Hulle**, quai des Charbonnages 90. T. 1875. Zollagentur, Spedition.
- Théo, Van Ishoven**, rue de Locquenghien 52. T. 3182. Schiffsagents.
- F. Van Poorter**, quai de l'Industrie 85. Schiffsbefrachter. (Ohne Gewähr.)
- J. B. Velghe**, rue du Vieux Marché aux Grains. Spedition.
- Auguste Vereycken**, rue Picard 40 u. rue Le Lorrain 15. T. 282. Spedition, Zollagentur.
- C. Verstraeten**, quai du Commerce 15. T. 79. T.-Adr.: Steamer Bruxelles. Direkter regelmäss. Dampferverkehr nach London, Rotterdam u. Amsterdam.
- Vve. P. J. Viel & Iils**, quai des Charbonnages 24. T. 1349. Spedition, Zollagentur. Vertreter der „Württemberg“, Heilbronn, Transportvers.-Ges. Besondere Dienste für den Transport und die Manipulation von Wein und Spirituosen.
- Henri Visser**, rue d'Ophem 65. T. 328. Zollagent, Spediteur.
- H. Wenseleers**, boulevard d'Anvers 4. Spediteur.
- Ziegler & Co.**, 10 boulevard Baudouin. T. 1651 (Zoll- u. Weinspedition) 3993 (Export, Tarif u. Direktion). T.-Adr.: Schenker Bruxelles. Internat. Transporte zu Wasser und zu Lande; Zollagentur. Vertreter der Firma Schenker & Cie. Agenten der Egyptian Mail.

Charleroi.

- Arrondissementhauptstadt, 27 350 Einw., Prov. Hainaut, Appellationshof Brüssel.
- Konsulate.**
- Deutschland** (für die Prov. Hainaut): Ch. Merckens, Konsul.
- Brasilien**: C. Pety de Thozée, Vizekonsul.
- Chile**: Ch. Binard, Konsul.
- Spanien**: E. Vaerewyck, Vizekonsul.
- Ver. Staaten von Nordamerika**: W. D. Shaughnessy, Konsularagent.
- Frankreich**: M. D. Pallu de la Barrière, Vizekonsul.
- Grossbritannien**: H. Le Fann, Vizekonsul im Charleroi und Mons.
- Haiti**: O. Dullère, Vizekonsul.
- Italien**: M. Dryon, Konsularagent.
- Mexiko**: H. de Nimal, Konsul.
- Norwegen** (für die Prov. Hainaut): E. Devreux, Vizekonsul.
- Portugal**: M. Dryon, Vizekonsul.
- Russland**: P. Rousseaux, Vizekonsul.
- Uruguay** (für die Prov. Brabant): P. Bronnevie, Konsul.
- Gerichte, Behörden u. s. w.**
- Gerichtshof (Tribunal) I. Instanz.**
- Beidigter Uebersetzer**: Lissenberg, deutsch, hämisch, englisch und italienisch.
- Chemieexperte**: A. Pivont.
- Friedens-(Kanton-)Gericht Charleroi Nord.**
- Friedens-(Kanton-)Gericht Charleroi Süd.**
- Notare**: a) Charleroi Nord: A. D. Frère, F. A. Lyon, E. N. J. Brasseur, P. E. M. J. Rouvez; b) Charleroi Süd: J. A. Cornil, A. C. V. Boulvin, C. F. A. Bodson, F. M. van Bastelaer.

Verwaltung des Arrondissements Charleroi. Kommissar: M. de Dorlodot. Chef der Bureaux: D. Frère

Gemeindeverwaltung Bürgermeister: E. Devreux. Agent der belg. Nationalbank: C. van Dievoet. Dienst der Brücken und Wege (Direktion Mons), 3. Bez. Charleroi: E. L. C. van Velsom, Ing. 2. Kl. Spezialdienst für die Maas u. deren Nebenflüsse (dem 1. Bezirk Namur der 1. Direktion, Lüttich, unterstellt): B. V. Ligot, Oberaufseher 2. Kl.

Bergbehörden,

der 1. Generalinspektion in Mons unterstellt.

3. Bezirk Charleroi: L. Delacuvellerie, Chefingenieur-Direktor 1. Kl.

4. Bezirk Charleroi: O. Ledouble, Chefing.-Dir. 2. Kl.

5. Bezirk Charleroi: A. Pepin, Chefing.-Dir. 2. Kl.

Staatseisenbahnhörden.

Dienst der Linien und Arbeiten, Gruppe Charleroi. Direktor: N. L. Charles.

Betriebsdirektion: R. Lanneau, Direktor.

Bahnhöfe: Charleroi-West, Charleroi-Süd, Charleroi-Ville-Haute, zur Gruppe Charleroi gehörend.

Speditions- und Schifffahrtsgeschäfte.

Ernest Aidant, route de Bruxelles 136-138. T.-Adr.: Aidant Charleroi. Möbeltransport, Spedition, Rollfuhrwesen, Zollagentur. Spezialwagen etc. für den Transport von Maschinen, Schwergütern u. Pianos etc. Behandlung von Wein u. Spirituosen.

W. Behrskens, quai du Brabant 21. Schiffsbefrachter. Jean Baptiste Blot, rue du Grand Central 85. T. 181. Schiffsbefrachter.

Gustave Brohéé, quai du Brabant 17. T. 303. Schiffsbefrachter.

Dumoulin, rue Narez 12. Spedition. (Ohne Gewähr.) Jouveaux frères, quai de Flandre 4. T. 180.

J. Maroquin, rue de la Station 9. Speditieur.

E. Michot, rue de la Villette 42. (Ohne Gewähr.)

H. Michot, quai de Flandre 11. (Ohne Gewähr.)

Ed. Pirmez, rue Dagnelies 45. T. 284. T.-Adr.: Pirmez Douane Charleroi. Internat. Transporte zu Wasser und zu Lande. Zollabfertigung.

J. Scohy, Spedition. (Ohne Gewähr.) Société anonyme du Canal de jonction de la Sambre à l'Oise, quai de Flandre 9.

J. Tournay, rue de la Prison 8. Speditieur.

Van Gend & Cie., Güterbestätterei, rue Léopold 34.

Kohlengrosshandlung.

Hansen & Neuerburg, quai de Brabant 55. T. 461. Export.

Courcelles.

17 376 Einw., Prov. Hainaut, Arrondissement Charleroi, Gerichtshof 1. Instanz Charleroi, Kantongericht Fontaine-l'Évêque.

Notar: H. B. Buchet.

Gemeindeverwaltung. Bürgermeister: F. Monnoyer. Staatseisenbahn. Bahnhöfe: Courcelles-Centre, Courcelles-Motte, zur Gruppe Charleroi gehörend.

Courtrai.

Arrondissementhauptstadt, 34 760 Einw., Prov. Westflandern, Appellationshof Gent.

Konsulate.

Frankreich: P. Renaux, Konsularagent.

Portugal: E. Capelle, Vizekonsul.

Gerichtshof (Tribunal) 1. Instanz.

Friedens-(Kanton-)Gericht 1. Instanz von Courtrai.

Friedens-(Kanton-)Gericht 2. Instanz von Courtrai.

Notare: Hocke, Jde, Vansteenhuyssel, Opsomer, Feys, Bossaert.

Technischer Dienst der Provinz. Oberingenieur: J. van den Driëssche.

Verwaltung des Arrondissements Courtrai. Kommissar: E. Reynaert. Chef des Bureaus: E. Felhoen.

Gemeindeverwaltung. Bürgermeister: A. G. Reynaert.

Agent der belg. Nationalbank: A. van Damme.

Dienst der Brücken und Wege (Direktion Brügge), 2. Bezirk Courtrai: A. C. J. Allaeyns Ing. 3. Kl.

Besonderer Dienst für das Flussgebiet der Schelde

(der 2. Direktion in Gent unterstellt) 1. Bezirk Courtrai: E. E. P. de Brabandere, Ing. 1. Kl. Staatseisenbahn. Bahnhof Courtrai, zur Gruppe Gent gehörend.

Speditionsgeschäfte.

A. Belval.

R. Centner fils.

Logast-Duvernay, Spedition, Zollagentur, Rollfuhrwerk, Filiale in Mouscron.

A. Prigler.

Henri Vandembroucke. T. 200. Spedition, Kommission und Zollagentur.

G. van den Eulcke.

Dinant.

Arrondissementhauptstadt, 7552 Einw., Prov. Namur, Appellationshof Lüttich.

Konsulate.

Argentinien (für die Prov. Namur): R. Hammer, Vizekonsul.

Bolivien: A. de Jacquier de Rosée, Konsul.

Gerichte, Behörden u. s. w.

Gerichtshof (Tribunal) 1. Instanz.

Friedens-(Kanton-)Gericht.

Notare: A. J. M. Henry, Renson, F. Carlier, E. Delmoy, A. Laurent.

Verwaltung des Arrondissements Dinant. Kommissar: Baron Em. del Marmol. Chef der Bureaux: E. Tonglet.

Gemeindeverwaltung. Bürgermeister: E. le Boulangé. Agent der belg. Nationalbank: H. Joniaux.

Dienst der Brücken und Wege (Direktion Namur), 3. Bez. Dinant: M. Mühlen, Ingen. 3. Kl.

Spezialdienst für die Maas und deren Nebenflüsse (dem 1. Bezirk Namur der 1. Direktion Lüttich unterstellt): A. J. Doctot, Aufseher 3. Kl. (zugleich dem 1. Bezirk Namur A der 2. Direktion Lüttich für deren Wirkungskreis unterstellt).

Speditionsgeschäft.

Jules Antoine-Garitte. T. 53. Kommission u. Spedition.

Dixmude.

Arrondissementhauptstadt, 3878 Einw., Prov. Westflandern, Gerichtshof 1. Instanz Furnes.

Friedens-(Kanton-)Gericht.

Notare: Wanters, Baert.

Verwaltung des Arrondissements Dixmude in Furnes. Kommissar: L. Bieswal. Chef des Bureaus: H. de Croo.

Gemeindeverwaltung. Bürgermeister: B. L. Baert. Dienst der Brücken und Wege (Direktion Brügge), 5. Bezirk Nieuport: E. Decorte, Aufseher 3. Kl.

Besonderer Küstendienst (unterstellt dem 3. Bezirk Nieuport, Direktion Ostende): E. Decorte, Aufseher 3. Kl.

Staatseisenbahn. Bahnhof Dixmude, zur Gruppe Gent gehörend.

Erquelines.

2644 Einw., Prov. Hainaut, Arrondissement Thuin, Arrondissementgericht Charleroi, Kantongericht Merbes-le-Château.

Gemeindeverwaltung. Bürgermeister: F. Bayez.

Speditionsgeschäfte.

P. Delatte.

F. Draguet.

La Compagnie Française d. Transports Internationaux. Marchal frères. T.-Adr.: Marchal. Spedition, Sammelverkehr. Zentrale in Jeumont, Filiale in Feignies. Spezialität: Transport von Maschinen, Glas und chem. Produkten. Eilsammelladungsverkehr von und nach Köln und Paris.

J. Meyer & Cie.

Furnes.

Arrondissementhauptstadt, 6201 Einw., Prov. Westflandern, Appellationshof Gent.

Gerichtshof (Tribunal) 1. Instanz.

Becidigte Uebersetzer: E. van Eygen.

Friedens-(Kanton-)Gericht.

Notar: Donck.
 Verwaltung der Arrondissements Dixmude u. Furnes.
 Kommissar: L. Bieswal. Chef des Bureaus: H. de Croo.
 Technischer Dienst der Provinz. Ingen.: A. de Graer.
 Gemeindeverwaltung. Bürgermeister: D. de Haene.
 Agent der belg. Nationalbank: P. Ollevier.
 Dienst der Brücken und Wege (Direktion Brügge,
 5. Bez. Nienport): G. H. Delhaise, Aufseher 3. Kl.
 Besonderer Küstendienst (unterstellt dem 3. Bezirk
 Nienport, Direktion Ostende): G. Delhaise, Auf-
 seher 3. Kl.
 Staatsbahn. Bahnhof Furnes, Gruppe Gent.

Gent. (Gand)

Hauptstadt der Prov. Ostflandern, 163 875 Einw.
 Konsulate.

Deutschland: A. Prayon de Pauw, Konsul (für die
 Prov. Ostflandern).
 Argentinien: L. Cruyplants, Vizekonsul (für die Prov.
 Ost- und Westflandern).
 Oesterreich-Ungarn: A. Maertens, Konsul (für die
 beiden kaiserlichen Provinzen).
 Bolivien: J. Maertens, Konsul.
 Brasilien: G. Moreels, Vizekonsul.
 Chile: A. Brasseur.
 Columbien: Baron V. Casier, Konsul.
 Costa-Rica: J. J. Dierman, Konsul.
 Cuba: E. Minne.
 Dänemark: A. de Lanier, Konsul.
 Dominikanische Republik: G. Willems, Konsul.
 Equator: Zur Zeit unbesetzt.
 Spanien: G. Thienpont, Konsul.
 Ver. Staaten von Nordamerika: W. P. Atwell, Konsul.
 J. van Hee, Vizekonsul, Stellvert. des Konsuls.
 Frankreich: H. F. Imhoff, Konsularagent.
 Grossbritannien: Frank Lethbridge, Vizekonsul.
 Griechenland: J. Legrand, Vizekonsul.
 Guatemala: J. Vandeputte, Konsul.
 Haiti: H. P. P. A. Devos, Vizekonsul.
 Honduras: C. Messdagh, Konsul.
 Italien: Ch. Duhayon, Konsularagent.
 Liberia: E. Mees, Konsul.
 Mexiko: A. Verduyssen-Bracq, Konsul.
 Monaco: Baron V. Casier, Konsul.
 Nicaragua: A. Carels, Konsul.
 Norwegen: Zur Zeit unbesetzt. (Vizekonsulat für die
 Prov. Ostflandern.)
 Paraguay: J. D. Casier, Konsul.
 Niederlande: K. J. Kayk, Konsul (für Ostflandern).
 G. van Acker, Vizekonsul.
 Peru: E. C. Landoy, Konsul.
 Persien: G. van Oost, Konsul.
 Portugal: A. Casier, Vizekonsul.
 Russland: F. Feyerrick, Konsul.
 Salvador: E. Vanderhaegen, Konsul.
 Siam: R. Ramlot, Konsul.
 Schweden: Ed. Devriendt, Vizekonsul.
 Türkei: A. Schouten-Anger, Vizekonsul.
 Uruguay: R. Brasseur, Konsul.
 Venezuela: L. Hye de Crom, Konsul.
 Gerichte, Behörden, öffentl. Institute u. s. w.
 Appellationshof (cour d'appel de) Gand. Präsident:
 van Maele.
 Gerichtshof (Tribunal) 1. Instanz.
 Friedens-(Kanton-)Gericht Gent 1 (Ost).
 Friedens-(Kanton-)Gericht Gent 2 (West).
 Friedens-(Kanton-)Gericht Gent 3.
 Notare: Fraeys, Neve, Dewilde, Rombaut, Amelot,
 Landrieu, Fobe, De Lange, Beyaert, Van der
 Eecken, Haverbeke, Nowé, Cruyt, Roland, Van
 Zantvoorde, Van Assche, Van Wassenhove, Heyse,
 Tymman, Van der Donck, Van Herreweghe, Van
 Schoote, Maeterlinck, Libbrecht, Vandevelde,
 Claeys-Boffaert.
 Verwaltung der Provinz Ostflandern. Gouverneur:
 Baron de Kerchove d'Exaerde. Sekretär: M. J.
 Wolters.
 Technischer Dienst der Provinz. Chefingenieur-Dir.:
 H. Dutoirdoir. Ingenieure: E. Vandensteen, E. Die-
 gerick, F. Masser.

Verwaltung der Arrondissements Eecloo und Gent.
 Kommissar: A. Solvyns. Chef der Bureaux: J. de
 Brayne.

Gemeindeverwaltung. Bürgermeister: E. Braun.
 Staatl. Universität zu Gent. Fakultäten: Philosophie
 u. Philologie, Naturwissenschaften, Recht, Medizin.
 Staatl. Laboratorium für chem. Analysen zu Gent,
 rue de la Bienfaisance. Direktor: P. Nyssens,
 Ingenieur (Titel der Brücken und Wege).
 Agent der belg. Nationalbank: A. Cuissez.

Verwaltung der Steuern, Zölle u. s. w.

Direktion für die Provinz Ostflandern. Direktor: P.
 T. Desmedt.

Zollkontrolle: J. A. G. Stiénon, Kontrolleur.

Wasserbauverwaltung.

Dienst der Brücken und Wege.

Direktion für die Provinz Ostflandern. Direktor: C.
 Deheem, Chefingen. 1. Kl.

1. Bezirk Gent: O. F. D. Bauwens, Oberingen. 1. Kl.
 2. Bezirk Gent: R. H. L. Verstraete, Ingen. 2. Kl.
 3. Bezirk Gent: F. M. M. G. De Schryver, Ing. 3. Kl.

Besonderer Dienst des Flussgebietes der Schelde.
 1. Direktion Gent. Unterstellt: 1. La Haine, 2. Kanal
 von Mons nach Condé, 3. Kanal von Pommeroeul
 nach Antonig, 4. Kanal von Biaton nach Ath, 5. die
 Dendre bis einschl. zur Schleuse bei Termonde,
 6. der Kanal von Espierre, 7. die obere Schelde
 von der französ. Grenze bis zur Schleuse von
 Gentbrugge und ihrer Ableitungen einschl. des
 Kanals des Chandronniers, 8. ein Teil des Lys,
 9. Kanal von Gent nach Terneuzen, 10. Verwaltung
 der Gewässer des Beckens von Gent, 11. die „Wa-
 teringues“, korrespondierend mit den vorgenannten
 Gewässern

Allgemeiner Dienst. Direktor: L. T. Grenier, Chef-
 ingen. 2. Kl.

3. Bezirk Gent: E. J. D'Hoop, Ingen. 1. Kl.
 4. Bezirk Gent: L. O. Bonnet, Ingen. 2. Kl.
 5. Bezirk Gent: L. E. Descans, Ingen. 3. Kl.

Verwaltung der Gewässer des Genter Beckens: E.
 D'Hoop, Ingen. 1. Kl.

2. Direktion. Unterstellt: 1. Die Lys, von der franz.
 Grenze bis zum Beginn des Kanals von Gent nach
 Ostende, sowie dessen Verzweigungen, 2. Kanal
 von Bossuyt nach Courtrai, 3. Kanal von Roulers
 nach der Lys, 4. Ableitungskanal von der Lys, und
 zwar der in Ostflandern gelegene Teil, 5. Kanal
 von Gent nach Ostende von seinem Beginn bis
 nach Brügge nebst einigen Nebenkanälen, 6. die
 „Wateringues“, korrespondierend mit den vorge-
 nannten Gewässern, 7. vom Kanal von Selzaete
 zur Nordsee, der in Ostflandern gelegene Teil,
 9. Leitung der Studien und einschlägigen Arbeiten
 der Forstwirtschaft und Verwaltung des Instiz-
 palastes zu Gent.

Allgemeiner Dienst. Direktor: G. van Haute, Ober-
 ing. 1. Kl.

2. Bezirk Gent: E. D'Hoop, Ingen. 1. Kl.
 3. Bezirk Gent: O. De Cavel, Ingen. 1. Kl.

Hafen von Gent. Verwaltung: Bureau rue Piévé 15
 u. Hôtel de la Douane, place du Dock 75. Com-
 missaire maritime (Hafenkommissar): A. Claessens,
 rue Piévé 15. Agent de la police maritime (Kom-
 missar der Hafenz Polizei): J. van den Broeck. Re-
 ceveur des droits (Empfänger der Abgaben): R.
 Goffin. Patron mesureur (Eichmeister): E. Cour-
 reur. Manoeuvre (Hafenmeister): J. de Meule-
 meester.

Hafendienst. Capitain du port (Hafenkapitän): A. Cat-
 toon, rue Dock 77. Fouquet J.

Staatseisenbahnbehörden.

Dienst der Linien und Arbeiten, Gruppe Gent. Direk-
 tor: A. Sarton.

Betriebsdirektion: L. K. Kams.
 Bahnhöfe: Gand-Central, Gand-Champs des Ma-
 noeuvres, Gand-Eecloo, Gand-Entrepôt, Gand-Port,
 Gand-Rabot, Gand-St. Pierre, Gand-Sand, Gand-
 Waes.

Reedereien, Speditions- und Schifffahrtsgeschäfte.
 J. Acke, rue quai du Sas 57. T. 725. Schiffsbetrach-
 ter und Schlepagent. (Ohne Gewähr.)

Agence Maritime (anciennement firme E. Minne), société anonyme, 88 rue des Distillateurs. T. 817 u. 1100. T.-Adr.: Eminne. Schifffahrt, Spedition, Zollabfertigung, Warrantierung, Lagerung, Transportübernahme, Kommission, Asssekuranz. Gegr. 1874. Präsident: M. de Smet de Naeyer. Generaldirektor: Edmond Minne. Filialen: Brügge, 64 quai St. Pierre, T. 59, Zeebrügge (Môle), T. 61, Antwerpen, 12 rue Kipdorp, T. 10, Ostende, Coin Digue de mer & Rampe de Flandre, T. 10, Terneuzen, T. 40. Niederlassung in London: Maritime Agency Ltd., Leiter Alfred Minne, Lloyds Av. House 6, Lloyds Av. E. C. T. 1094 Av. T.-Adr.: Minnebelg. Vertreter folgender Firmen: Norddeutscher Lloyd, Bremen; Canadian Pacific Ry, S. S. Lines; Vogeman Linie, Hamburg; A. Dom, Bordes & Fils, Paris; American Express Co., New York; Gans Steamship Line, New York; New York and Continental Line, Rotterdam; W. Parr & Co., London; Strachan Line, Savannah; Ste. de Remorquage; Internat. Tug Co., Rotterdam; Packetfahrt Verband, Berlin; Agence Continentale (Malles belges); ferner Vertreter d. Versicherungsgesellschaften; Feuerversicherungs-Gesellschaft von Magdeburg und Unione Continentale in Turin. Allgemeine Befrachtungsagenten für „La Floridienne“ (J. Buttgenbach & Co., Brüssel, Konsulat von Kuba. (Siehe auch Brügge sowie Inserat.)

G. C. De Baerdemaeker, rue Fiévé 17 u. 19, T. 133, 150 (Département Courtage) u. 1688 (Textiles et Magasins). T.-Adr.: Debaerdemaeker. Schiffsmakler, Kommission, Spedition, Versicherung, Lagerung, Zollagentur, Rollfuhrwerk. Inhaber: Frau G. C. De Baerdemaeker. Prokurist: Ch. Kockenpoo. Agent der Lancashire und Yorkshire Railway (Goole Steam Shipping) zwischen Gent, Hull und Goole. Drei Abfahrten in der Woche in jeder Richtung (Dienstag, Mittwoch u. Sonnabend. Tägl. Sammelladungsdienst nach Frankreich, der Schweiz und Italien. Korrespondenten: in Basel: De Speyr & Co., in Mailand und Lino; Innocente Mangili, in Metz: Lallement frères, in Lille: A. Belval, in Tourcoing u. Monscron: Nuttin & Cie. Agenten für die Provinzen Flandern: der Phoenix Line, Antwerpen-New York (2 Abfahrten monatlich); der Castle Line, Antwerpen-Galveston (2 Abfahrten monatlich); der Leyland Line, Antwerpen-New Orleans (3 Abfahrten im Monat), der Linie Hamburg-Brasilien und Antwerpen-Brasilien-Zentral; Hamburg-Amerika-Linie und Hamburg-Südamerikan. Dampfschiffahrts-Ges. (2 Abfahrten monatlich. Havariekommissar für die Orientgesellschaft „St. Petersburg“; der Messageries fluviales de France, wöchentlicher Dienst von Antwerpen nach Paris via Gent und umgekehrt mit Doppelschrauben-Motorbooten.

A. Bauwens, rue de l'Avenir 17. Spedition, (Ohne Gewähr.)

John P. Best & Co., rue du Jambon, T. 497 (Direktion, Befrachtungen) u. 228 (Spedition, regelmäßige Dampferdienste). T.-Adr.: Best Gand, Zentrale in Antwerpen (siehe diese). Weitere Filialen in: Brügge, Zeebrügge, Ostende, Terneuzen u. Vlissingen. Vertreter folgender Firmen: Cork Steam Ship Coy. Ltd., Cork; Tyne-Tees Steam Ship Coy. Ltd., Newcastle on Tyne, Palgrave Murphy & Co., Dublin, Union Castle Line, Peninsular & Oriental Steam Navigation Coy., Bergen-op-Zoomsche Paket Vaart Mij., Royal Mail Steam Packet Coy. — Speditionen, Schiffsmakler, Befrachtungen, Zollagentur, Rollfuhrwerk, Lagerung, Versicherung, Import von engl. Salz, Lager von Porzellanerde (China Clay). Regelmäßige Dampferabfahrten der durch die Firma vertretenen Linien: 1. Cork S. S. Coy., nach Belfast; jeden Donnerstag, nach Liverpool; desgl., nach Manchester; desgl., nach Glasgow, alle 15 Tage; Barrow in Furness und Whitehaven; nach Bedarf. 2. Ligne Palgrave, Murphy, nach Dublin und Belfast alle 15 Tage; 3. Tyne-Tees S. S. Coy. nach Newcastle jeden Sonnabend, 4. Bergen-op-Zoomsche P. V. M. nach Bergen-op-Zoom, Vlissingen, Middelburg, Rotterdam u. anderen holländ. Städten: jeden Sonnabend.

A. Biltiens, rue Petit Dock 5. Spedition u. Kommission. (Ohne Gewähr.)

A. Bouckart, rue Egmont 10, Spedition u. Kommission. (Ohne Gewähr.)

Boutmy & Co., Place du Dock 12. T. 281, Schiffahrts-agenturen, Kommission, Spedition. Agenten der regelmäßigen Linie Gent-Leith, Middlesbro (Reederei: Geo Gibson & Co., Leith). Zentrale: der Fa. Boutmy & Co. in Antwerpen. Schiffsmakler.

Vve. Bovyn-Demeyne, quai au Blé 9, Schiffsbefracht.

Aug. Bulcke & Co., Place du Dock 12. T. 281. Zentrale in Antwerpen. Weitere Filialen in Brügge u. Zeebrügge. Schiffsmakler, Schiffahrtsagenturen, Kommission, Spedition. Agenten des regelmäßigen Dampferdienstes zwischen Hull u. Gent (Reeder: Wilson & North Eastern Railway Shipping Cy. Ltd.). Direkte Transporte nach allen Städten Grossbritanniens. Agenten d. regelmäss. Linie Leith, Middlesbro und Gent (Reeder: Geo Gibson & Co., Leith). Lloyds sub agency und Agenten der North Eastern Railway.

J. Buse, rue Akkergem 61. Spedition und Kommission.

A. Cassauwers, quai de l'Ecole 1-3. T. 598. Spedition, Rollfuhrwerk, Segelwand, wasserdichte Wagenplachen.

François Casteels, boulevard Lousbergs 50. T. 807. Schiffsbefrachter.

Compagnie Commerciale Américain, rue C. Marais 35. Spedition, Kommission.

Odilon Cordy, rue Château 10, Tel. 842. Schiffsbefrachtung, Seeversicherung.

Hippolyte Cornelis, place du Dock 35. T. 83. Schiffsbefrachter.

Louis De Brabant, place du Dock 23. T. 222 u. 328.

T.-Adr.: Debrabant Gand. Gegr. 1835. Spedition, Kommission, Schiffsmakler, Zollabfertigung, Rollfuhrwerk. Agentur der regelmäßigen Linien: zwischen Gent und London (Leach & Co., Ltd.), zwischen Gent, Rotterdam und Amsterdam (H. Braakman & Co.), zwischen Gent und Boston via London (Johnston & Leyland Linien), zwischen Gent-Philadelphia via London (Philadelphia Transatlantic Line). Bahn-Sammelverkehr nach Italien und Spanien.

J. De Bruycker, boulevard du château 359. Spedition, Kommission.

Polydore Dehouck, rue St. Sauveur 24. T. 1350. Schiffsbefrachter.

P. Dekegel, rue du cheval 9. Spedition, Schifffahrt.

P. De Landsheer, place du Dock 8. Schiffsbefrachter.

G. Delmelle, rue Magelein 29. Spedition, Kommission.

C. De Meyer, quai au Blé 10. Spedition, Kommission.

Alphonse Demuynek, boulevard Gazomère 189. T. 1159. Speditur und Schiffsbefrachter.

A. Deprince, rempart chaudronniers 9. Spedition und Kommission.

A. Devos, place Laurent 5. Spedition, Kommission.

E. Devos, rue des Prêtres 52. Spedition, Kommission.

P. Gallet, rue du Jardin 39. Spedition, Kommission.

Frédéric Geiseleir, rue Fiévé. T. 215. Schiffsmakler.

Ghent Lloyd, société anonyme, place du Dock 11.

T. 293. T.-Adr.: Nolsonco. Reederei, Transporte.

Geschäftsführer: T. Nolson u. R. Nolson. Filialen

in Antwerpen Ostende, Brügge, Zeebrügge u. Terneuzen. (Siehe auch T. Nolson & Co.) Flotte des

Ghent Lloyd: Flantria 3500 t, Hollandia 3500 t, Zelandia 1550 t, Belgica 1400 t, Ben Maedni 800 t.

Hulstaert frères, rue Fiévé 5. T. 914. Zollagentur, Spedition.

Jules Lalemant, chaussée d'Anvers 11. T. 829. Schiffsbefrachtung, Spedition.

F. Lennig, quai des Tanneurs 18. Spedit., Kommission.

P. Lobbestal, boulevard Lousbergs 51. Schiffsbefrachter.

L. Maes fils, Marché aux Fruits 8. Spedition.

Mestdagh fils, rue des Remouleurs 83. T. 277. Schiffsmakler.

E. Millford, rue des Distillateurs 83. Spedition.

T. Nolson & Co., place du Dock 11. T. 1119 u. 293.

T.-Adr.: Nolsonco. Transporte, Schiffsmaklergeschäfte, Spedition, Reederei. Inhaber: T. Nolson u. R. Nolson. Filialen in Antwerpen, Avenue du Commerce 153 Ostende, Brügge, Zeebrügge, Terneuzen. Vertreter der Firmen: „Savoia“, Ital. Versich.-Ges.

- Turin, „Salamander“, Vers.-Ges., St. Petersburg, „La Foncière“, Versich.-Ges., Budapest, „Eldia“, Versich.-Ges., Carthago. Ferner Vertreter folgender regelmässiger Linien: St. Petersburg-Gent (Brügge-Dünkirchen), Riga-Gent (Brügge-Dünkirchen), Libau-Gent (Brügge-Dünkirchen), Windau-Gent (Brügge-Dünkirchen) u. Pernau-Gent (Brügge-Dünkirchen), Rotterdam-Brügge und umgekehrt.
- Henry Pardoën-Galeyn**, Porte de Bruges, Quai Sud 10, T. 1017. Spedition, Kommission, Zollagentur, Filiale in Brügge. Regelmässiger Transportdienst zwischen Brügge und Gent: Beurt Henry Pardoën. Direktion der Société anonyme de remorquage entre Gand-Bruges, Ostende et Zeebrugge in Brügge.
- Louis Pyl**, boulevard de l'abbatoir 20, L. T. 1114. Spedition. Beurtschiffahrt Gent-Antwerpen.
- R. Roose**, quai Sud 10. Spedition. (Ohne Gewähr.)
- Vve. A. E. Sélis**, place du Dock 34. T. 1173. Zollagentur, Kommission, Spedition.
- A. Schippers**, rue Flévé 7. T. 1338. T.-Adr.: Shipping, Schiffsmakler, Spediteur, Kohlen-Import. Zentrale in Antwerpen.
- Soc. an. „Beurt Neptune“**, quai des Tanneurs 13, T. 204. Wassertransporte. Regelmässige (tägliche) Schifffahrt zwischen Antwerpen und Gent. Zweigniederlassung in Antwerpen. Geschäftsführer in Gent: Edm. Van'enhove.
- P. J. Standaert**, rue Flévé 11. Schiffsbefrachter.
- Terryn Irères**, Dock 44. T. 234. Kommission und Spedition.
- Léopold Tralbaut**, boulevard Lousbergs 54. T. 296. Schiffsmakler, Spedition.
- E. Vanderbeken**, rue de la Blanchisserie 53. Schiffsbefrachter.
- Van der Ougstraeten**, rue des Prêtres 62. Spedition, Kommission.
- E. Vandevelden**, rempart bloque 328. Spedition.
- C. Vandeweghe**, boulevard de Bruxelles 8. Spedition.
- Van Gend & Cie.**, Haut Port 38. Güterbestätterei.
- Louis Vanheesbeke**, boulevard Escaut 1. T. 1408. Schleppdienst.
- F. Vanhoeke**, rue des fruies 10. (Ohne Gewähr.)
- Edm. Van Hove**, rempart de Plaisance 259. T. 1274. Schiffsbefrachter.
- Van Santen**, rue Akkergem 19. Spedition. (Ohne Gewähr.)
- T. van Slycken**, Dock 101. Spedition.
- Van Steenkiste-Duthoit**, quai Sud 19. T. 617. Möbeltransport.
- Maurice Van Steenkiste**, quai du Nord 48. T. 1046. Kommission, Spedition.
- Charles Vermeiren**, rue Prêtres 62. T. 1657. Schiffsmakler, Spediteur, Schiffsbefrachter.
- Michel Visser**, avenue de Terneuzen 79. T. 618. Schiffsbefrachter.
- L. G. Voigt**, boulevard du Château 50. T. 1587. Spedition.
- Zeyen & De Ceunynck**, rue des Prêtres 239. T. 214. T.-Adr.: Zeyen. Schiffsmakler, Spediteure, Versicherungen. Alleiniger Inhaber: Robert Zeyen. Filialen in Terneuzen, Ostende, Brügge u. Zeebrügge. Vertreter der Firmen: Det Forenede Dampskibs-Selskab, Kopenhagen, Dampschiffahrts-Gesellschaft „Neptun“, Bremen, Dampschiffahrts-Ges. „Argo“, Bremen und der Versicherungsgesellschaften: „Transatlantische Vers.-Ges.“, Berlin und „Agrippina“, Köln

Kohlengrosshandlung.

- Internationale Cokeshandel (soc. an.)**, 6 rue long du Verger, T. 396. T.-Adr.: Vantrappen Charbons.
- T. Nolson & Co.**, 11 place du Dock, T. 1119 u. 293. Kohlengrosshandl. (Siehe auch unter Reedereien.)

Gheel.

- 14 230 Einw., Prov. Antwerpen, Arrondissement Turnhout, Gerichtshof 1. Inst. Turnhout, Kantonger. Moll. Notar: Verbiest.
- Gemeindeverwaltung**. Bürgermeister: G. Boeckmans.
- Dienst der Brücken und Wege**. Besonderer Dienst der Kanäle der Provinzen Limburg und Antwerpen (Direktion in Antwerpen), dem 3. Bezirk unterstellt: J. C. Thiry, Aufseher 2. Kl.

Staatseisenbahn. Bahnhof Gheel, zur Gruppe Antwerpen gehörend.

Gilly.

- 24 113 Einw., Prov. Hainaut, Arrondissement Charleroi, Gerichtshof 1. Instanz Charleroi, Kantongericht Charleroi-Süd.
- Notar: A. E. D. Clercx.
- Gemeindeverwaltung**. Bürgermeister: J. Meurice.
- Staatseisenbahn**. Bahnhöfe: Gilly-Haies, Gilly-Quatre-Bras.

Hasselt.

Hauptstadt der Prov. Limburg, 16 309 Einw., Appellationshof Lüttich.

Konsulat.

- Frankreich**: J. M. A. A. Missouten, Konsularagent. **Gerichtshof (Tribunal) 1. Instanz**.
- Friedens-(Kanton)-Gericht**.
- Notare: Farcy, Hechtermans, Portmans, Goetsbloets.
- Verwaltung der Provinz Limburg**. Gouverneur: Baron H. de Pittours Hilgaerts. Sekretär: H. Cellis.
- Verwaltung des Arrondissements Hasselt**. Kommissar: Dr. jur. J. Claes, Chef der Bureaux: A. Haven.
- Gemeindeverwaltung**. Bürgermeister: F. Portmans.
- Staatl. Laboratorium für chem. Analysen zu Hasselt**. Direktor: A. Mercier Ingenieur.
- Agent der belg. Nationalbank**: J. Bastin.
- Verwaltung der Steuern, Zölle usw.**, Direktion für die Provinz Limburg. Direktor: J. E. Arents.
- Dienst der Brücken und Wege**. Direktion der Provinz Limburg. Direktor: L. Bourgoignie, Chefingenieur 2. Kl.
1. Bezirk Hasselt: H. P. Tiete, Ingen. 2. Kl.
2. Bezirk Hasselt: E. Bidder, Obering. 1. Kl.
- Besonderer Dienst der Kanäle der Provinzen Limburg und Antwerpen** (Direktion in Antwerpen), dem 2. Bezirk Antwerpen unterstellt: C. Billiet, Aufseher 2. Kl.

Staatseisenbahnbehörden.

- Dienst der Linien und Arbeiten**, Gruppe Hasselt. Direktor: J. F. Heymans.
- Betriebdirektion**: C. F. Crocius, Direktor.
- Bahnhof Hasselt**, zur Gruppe Hasselt gehörend.

Speditionsgeschäfte.

- F. Bottin**, rue des Capucins.
- J. Froyen**, rue du Lombard.
- Vve. Lambrix**, Boulevard Athenée.
- A. Ory**, rue de l'ours.
- E. Ory**, rue de la chapelle.
- J. Ory**, rue du village.
- Vve. Sternotte**, rue de la station.
- Em. Vanslipe**, Fuhrwesen, Umzüge. T. 51.

Huy.

Arrondissementhauptstadt, 14 093 Einw., Prov. Lüttich (Liège), Appellationshof Lüttich.

- Gerichtshof (Tribunal) 1. Instanz**.
- Beeldigter Uebersetzer**: J. Soetewey, flämisch.
- Friedens-(Kanton)-Gericht**.
- Notare: D. N. Guénair, S. A. J. Marchant, F. C. J. M. Bollinne, F. J. M. de Ville, A. H. V. Grégoire.
- Verwaltung des Arrondissements Huy**. Kommissar: Baron F. de Moffarts. Chef der Bur.: Z. Warnier.
- Gemeindeverwaltung**. Bürgermeister: L. Chaimaye.
- Agent der belg. Nationalbank**: F. Prion.
- Dienst der Brücken und Wege** (Direktion Lüttich, 3. Bez. Lüttich): N. E. Nicolay, Oberaufseher 1. Kl.
- Spezialdienst für die Maas u. deren Nebenflüsse** (dem 2. Bezirk Lüttich der 1. Direktion Lüttich unterstellt): V. E. M. Balat, Oberaufseher 2. Kl.
- Staatseisenbahn**. Bahnhof Huy-Sud.

Speditions- und Schifffahrtsgeschäfte.

- L. Degée**, chaussée de Liège 86. T. 137. Schiffsbefrachter.
- Vve. J. Delgoffe-Jadot**, rue Appelée 25. T. 114. Rollfuhrwerk, Umzüge.
- J. Delhauteur fils**, 21 rue station nord. Spediteur.

A. Dewart, marché aux bêtes 17. Spéditeur.
Dodeigne, rue entre 2 portes 32. Spéditeur.
C. Dodille-Barras (Nachf. von A. Barras), rue des Jardins 14-16. T. 184. Agentur der Nordbahn, Kommission, Spédition, Transporte nach allen Ländern, Rollfuhrwerk, Möbeltransport. Spezialität: Transport u. Behandlung von Wein u. Spirituosen.
Georges Fossoul, rue Dessart 1. T. 78. Schiffsbefrachter.
Hoot & Gillot, rue sous le château 102. Spédition, Kommission, Güterbestätterei, Möbeltransport.
Malaise, rue des Brasseurs 32. T. 27. Umzüge, Möbeltransport.
Landenne & Oslet (früher Malherbes & Landenne), Spédition, Kommission, Bahn- u. Wassertransporte.
Félix Osselet, T. 142. Wassertransporte, Dampfschiffahrt.

Jemeppe sur Meuse

10 825 Einw., Prov. Lüttich, Arrondissement Lüttich (Liège), Gerichtshof 1. Instanz Lüttich, Kantongericht Hologne aux Pierres.
 Notar: F. F. J. Lapiere.
 Gemeindeverwaltung. Bürgermeister: E. Bongnet.
 Staatseisenbahn. Bahnhof Jemeppe (Etat).
 Schiffsbefrachter.
C. Charlier & Cie., Schiffsbefrachter. T. 48.
H. Louis & Cie., Schiffsbefrachter.

Jemeppe s./Sambr.

3464 Einw., Prov. u. Arrondissement Namur, Arrondissementgericht Namur, Kantongericht Gembloux.
 Gemeindeverwaltung. Bürgermeister: E. Pichefet.
H. Louis & Cie., Schiffsbefrachter.

Jumet.

26 447 Einw., Prov. Hainaut, Arrondissement Hainaut, Gerichtshof 1. Instanz Charleroi.
 Friedens-(Kanton-)Gericht.
 Notare: A. J. Bughin, F. R. J. Lambert, J. P. M. J. Michaux.
 Gemeindeverwaltung. Bürgermeister: J. B. Ledoux.
 Staatseisenbahn. Bahnhof Jumet-Brûlotte, zur Gruppe Charleroi gehörend.

La Louvière.

19 664 Einw., Prov. Hainaut, Arrondissement Soignies, Gerichtshof 1. Instanz Mons.
 Friedens-(Kanton-)Gericht.
 Notare: Gravis, Ribancourt.
 Gemeindeverwaltung. Bürgermeister: S. Guyaux.
 Agent der belg. Nationalbank: F. Hautain.
 Staatseisenbahn. Bahnhof La Louvière.

Speditionsgeschäfte.

O. Duval & Th. Rosius, rue de l'Industrie 8. Transporte nach allen Ländern.
Van Gend & Cie., rue de Belle-Vue. T. 182. Güterbestätterei.

Lierre.

Stadt, 24 611 Einw., Prov. Antwerpen, Arrondissement Malines, Gerichtshof 1. Instanz Malines.
 Friedens-(Kanton-)Gericht.
 Notare: F. A. van Cauwenbergh, P. F. van den Brande, L. M. F. J. de Strycker.
 Gemeindeverwaltung. Bürgermeister: F. A. van Cauwenbergh.
 Dienst der Brücken und Wege (zur Direktion Antwerpen, Bezirk Malines): A. M. C. Quinet, Aufseher 3. Kl.
 Dienst der maritimen Schelde und ihrer Nebenflüsse, soweit sie den Gezeiten unterliegen (Direktion Antwerpen, Bezirk Malines): A. M. C. Quinet, Aufseher 3. Kl.

Staatseisenbahn. Bahnhof Lierre, zur Gruppe Antwerpen gehörend.
 Spéditeur: Godderis.

Lokeren.

Stadt, 22 138 Einw., Prov. Ostflandern, Arrondissement Saint Nicolas, Gerichtshof 1. Instanz Termonde.
 Friedens-(Kanton-)Gericht.
 Notare: Thuysbaert, Percy, De Beule, Lyssens.
 Gemeindeverwaltung. Bürgermeister: P. Thuysbaert.
 Staatseisenbahn. Bahnhof Lokeren, zur Gruppe Antwerpen gehörend.

Louvain (Löwen).

Arrondissementhauptstadt, 41 998 Einw., Prov. Brabant, Appellationshof Brüssel.

Konsulate.

Bollvien: W. von Brabant, Konsularagent.
Brasilien: G. Cappellen-Smolders, Vizekonsul.
Costa-Rica: Fr. de Walque, Konsul.
Spanien: F. de Walque, Vizekonsul.
Frankreich: L. E. Vanderkeelen, Konsularagent.
Griechenland: L. F. Breithof, Konsul.
Norwegen: T. Olsen, Vizekonsul (i. d. Arrondissement Louvain).
Portugal: J. Pienraerts, Vizekonsul.
Schweden: A. Peters, Vizekonsul.

Gerichte, Behörden u. s. w.

Gerichtshof (Tribunal) 1. Instanz.
 Beidigter Uebersetzer: Blaise, engl.; C. Deneuter, fläm., franz.; L. Catfolies, fläm., franz.
 Chemieexperte: G. Bruylants.
 Friedens-(Kanton-)Gerichte: 1. Kanton, 2. Kanton.
 Notare: A. C. J. M. Hollanders, P. A. J. H. Van Bellinghen, L. A. E. Beckers, J. B. A. E. van den Eynde, Fl. Rooman, M. W. J. M. G. Robertl, J. F. Th. H. Bosmans, A. J. Peeters, O. A. Brion.
 Verwaltung des Arrondissement Louvain. Kommissar: G. Cappellen-Smolders. Chef des Bur.: J. J. de Clerck.
 Gemeindeverwaltung. Bürgermeister: L. Collins.
 Katholische Universität zu Louvain. Fakultäten: Theologie, Recht, Naturwissenschaften, Medizin, Philosophie und Philologie.
 Staatl. Laboratorium für chem. Analysen, Boulevard de Tirlémont. Direktor: Graffian, Ingen.
 Agent der belg. Nationalbank: V. de Munter.
 Dienst der Brücken und Wege (Direktion Brüssel): J. J. Conard, Obering. 1. Kl.
 Besonderer Dienst für den Kanal von Louvain zur Dyle: J. J. Conard, Obering. 1. Kl.
 Staatseisenbahn. Bahnhöfe: Louvain, Louvain-Central, zur Gruppe Bruxelles-Nord gehörend.

Spedition- und Schifffahrtsgeschäfte.

F. Aerts, rue du Cardinal 9c. Schiffsbefrachter.
Gustave Decremet, X. Anthoons succ., rue Joyeuses Entrées 116. T. 41. Umzüge, Möbeltransport.
 *L. Ectors & Hls (Kommanditges.), rue de la verrie 39. T. 6. T.-Adr.: Léon Ectors Louvain. Verzollungen, Rollfuhrdienst, Spédition, Vertretungen. Eigene Lagerhäuser mit Bahn- und Kanalanschluss.
E. Keulemans-Vandervorst, rue du Canal 46. T. 138. Spédition, Kohlengrosshandlung.
T. Renaerts, chaussée de Diest 25. Spéditeur.
Vve. Sterckx, place de l'Université 2. Spédition.
Florent Vanderhaegen, 37, Canal, T. 89. Regelmässige Schifffahrt nach Antwerpen (Mittwoch und Sonnabend). Transportübernahmen zu festen Sätzen nach allen Ländern. Versicherungen, Rollfuhrwerk, Verzollungen, Kommission, Spédition, Befrachtung.
Vve. J. Vanmeensel, Succ. (vormals Fa. Bracké), rue du canal 120. T.-Adr.: Veuve Vanmeensel, Louvain. Kommission, Spédition, Rollfuhrdienst, Zollabfertigung. Beurtdienst zwischen Antwerpen u. Louvain. Möbeltransport. Agentur der Messageries l'Hison-delle in Lüttich.

Lüttich (Liège).

Hauptstadt der Prov. Lüttich (Liège), 172 207 Einw.
Konsulate.

Deutschland: O. H. Lampe, Konsul (für die Provinzen Lüttich und Luxemburg).
Argentinien: E. Beduwe, Vizekonsul (für die Prov. Lüttich).
Oesterreich-Ungarn: J. Begasse, Konsul (für die Prov. Lüttich, Limburg und Luxemburg).
Bolivien: J. Ancion, Konsul.
Brasilien: A. Gamain, Vizekonsul.
Chile: Ch. Heptia, Konsul.
Columbien: Ed. Ramos, Konsul.
Costa-Rica: Baron L. de Pitteurs de Budingen.
Dänemark: C. Berryer, Vizekonsul.
Equator: H. Delvaux, Konsul.
Spanien: A. Ancion, Vizekonsul.
Ver. Staaten von Nordamerika: C. Mc. Nally, Konsul.
J. Gross, Vizekonsul, Stellvertreter des Konsuls.
Frankreich: F. G. Crozier, Konsul (für die Prov. Lüttich, Luxemburg u. Namur).
Grossbritannien: Z. Zt. unbesetzt. Vizekonsulat.
Griechenland: Z. Zt. unbesetzt.
Guatemala: F. Renkin, Konsul.
Haiti: E. Charles, Konsul.
Honduras: E. Tiriard, Konsul.
Italien: A. Gillon, Konsul (für die Prov. Lüttich und Luxemburg).
Liberia: A. Terwangne, Konsul.
Mexiko: G. Ghislain, Konsul.
Nicaragua: F. Hanquet, Konsul.
Norwegen: G. C. S. Dallemagne, Vizekonsul (für die Prov. Lüttich, ausgenommen das Arrondissement Verviers).
Paraguay: J. Delheid, Konsul.
Niederlande: Ch. Regout, Konsul (für die Prov. Lüttich, Limburg, Luxemburg und Namur).
Portugal: G. Carlier, Konsul.
Rumänien: G. Simonis, Konsul (für die Prov. Lüttich und Luxemburg).
Russland: L. J. Falisse, Vizekonsul.
Serbien: J. Hogge, Konsul.
Siam: P. Rollin, Konsul.
Schweden: L. Braconier, Vizekonsul.
Türkei: Nouman Bey, Konsul.
Uruguay: F. Hanquet, Konsul.
Venezuela: J. L. Jowa, Konsul.

Gerichte.

Appellationshof (cour d'appel) zu Lüttich (für die Provinzen Lüttich, Limburg, Luxemburg u. Namur).
Erster Präsident: A. E. Ruys.
Beeidigte Uebersetzer: P. R. Fryns; E. Poncin, deutsch; L. Bruckner, deutsch; G. Alberti, deutsch, fläm.; Louis Malaise, deutsch, fläm.
Gerichtshof (Tribunal) 1. Instanz.
Beeidigte Uebersetzer: L. Malaise, fläm., holländ., deutsch u. engl.; J. Blommen, fläm., deutsch; G. Alberty, span., ital., niederl., deutsch, engl. u. portug.
Friedens-(Kanton-)Gerichte: 1. Kanton (Ost u. Nord), 2. Kanton (West und Süd).
Notare: R. J. Dotrengne, G. A. G. Kleisermann, L. J. E. J. Dugniolle, J. B. J. Kepenne, L. P. J. Dubois, M. L. H. O. Wanters, P. M. M. Rogister, G. G. C. Biar, M. E. Vandenberg, F. J. Hault, A. M. A. Dejardin, C. M. E. Verstraeten, J. J. A. Aerts, C. F. U. Loumay, N. L. G. A. Remy, E. E. F. J. Moreau, L. E. E. F. Detienne, G. A. Jacquet, G. O. M. T. Laurend, J. A. P. Neuville, J. P. J. Watelet, J. H. Franssen, W. M. A. Jamar, A. A. Jamouille, M. J. J. H. M. Grégoire.

Verwaltungsbehörden u. s. w.

Verwaltung der Provinz Lüttich. Gouverneur: L. Pety de Thozée, Chef des Kabinetts des Gouverneurs: Direktor V. Genot.
Chefingenieur der Provinz: Direktor M. Questienne, rue de l'Académie 5.
Verwaltung des Arrondissement Lüttich. Kommissar: J. Demarteau, Chef der Bureaux: J. Persiaux.

Gemeindeverwaltung. Bürgermeister: G. Kleyer.
Staatl. Universität zu Lüttich. Fakultäten: Philosophie u. Philologie, Recht, Naturwissenschaften, Medizin, Technik.
Staatl. Laboratorium f. chem. Analysen zu Lüttich. Direktor: M. de Molinari, Ingen.
Agent der belg. Nationalbank: F. Smaelen.
Verwaltung der Steuern, Zölle etc.
Direktion für die Provinz Lüttich. Direktor: A. Gosséries.
Zollkontrolle: J. F. C. C. Emond, Kontrolleur.

Wasserbauverwaltung.

Dienst der Brücken und Wege.

Direktion für die Provinz Lüttich. Direktor: A. F. A. Cornet, Chefingen. 2. Kl.
1. **Bezirk Lüttich:** H. Michez, Oberingen. 1. Kl.
3. **Bezirk Lüttich:** M. V. J. Prangey, Oberingen. 1. Kl.
Spezialdienst der Maas und ihrer hauptsächlichsten Nebenflüsse. Der Dienst umfasst: Die Maas von der französ. bis zur holländ. Grenze, die Sambre, die Ourthe, die Amblève, den Seitenkanal der Maas, von Lüttich bis Maestricht und den Damm von La Gileppe, die schiff- und flössbaren Teile der Lesse und der Semois.
1. **Direktion.** Direktor: E. A. Lefebvre, Oberingen. 1. Kl.
2. **Bezirk Lüttich:** V. A. Vaillant, Oberingen. 1. Kl.
3. **Bezirk Lüttich:** G. J. C. Herman, Oberingen. 1. Kl.
2. **Direktion.** Direktor: E. Fendius, Generalinspektor (beurlaubt). Mit der Leitung der Direktion ad interim betraut: E. Jacquemin, Oberingen. 1. Kl.
2. **Bezirk Lüttich:** G. Denil, Oberingen. 2. Kl.
3. **Bezirk Lüttich:** G. J. C. Herman, Oberingen. 1. Kl.

Bergbehörden.

2. **Generalinspektion Lüttich:** J. Libert, General-Inspektor.
7. **Bezirk Lüttich:** V. Lechat, Chefing.-Dir. 2. Kl.
8. **Bezirk Lüttich:** J. Jullin, Chefing.-Dir. 1. Kl.
9. **Bezirk Lüttich:** J. B. Beupin, Chefing.-Dir. 2. Kl.

Staatsbahnbehörden.

Dienst der Linien und Arbeiten, Gruppe Lüttich. Direktor: A. Motte.

Betriebsdirektion. Direktor: P. J. Cluson.

Bahnhöfe: Liège-Guillemin, L.-Jonfosse, L.-Meuse, L.-Palais, L.-Sirène, L.-Vivegnis, zur Gruppe Lüttich gehörend.

Speditions- und Schiffahrtsgeschäfte.

Amédée Adam (successeur de H. Adam), Place de la Cathédrale 15, T. 40. Kommission, Spedition, Verzollungen, Versicherungsagenturen (Feuer-, See-, Fluss- und Transportvers.), Agent der Red Star Line, Antwerpen, Generalagentur der Scieries de Montignac (Frankr.), Spezialität in Holzern für Gewehrshäfte und Luxusgegenstände.

Basse & Lenoir, rue du Paradis 80, T. 558, T.-Adr.: Basse Lenoir Liège, Spedition, Verzollungen, Uebernahme von Transporten zu festen Sätzen nach allen Ländern. Besonderer Sammeldienst nach und von London in Verbindung mit dem Dienst der Firma John Cockerill.

Berx Irères, quai St. Léonard 74, T. 1187. Schiffsbefrachter.

F. Bovens, rue Lambert Grisard 24, T. 1664. Schiffsbefrachter.

J. Chainaye, quai sur Meuse 12, T. 1269. Spedition.

G. Chainaye-Delchambre, place Maghin 14. Schiffsbefrachtung.

Société anonyme Vve. Chainaye-Discry, quai des Pêcheurs 28, T. 874, T.-Adr.: Mineral Liège, Wassertransporte, regelmässiger Güterdampferdienst zwischen Lüttich und Rotterdam u. vice versa. Grosshandlung in Kalk, Kohlen u. Eisenerzen, Direktor: Muraille. Prokurist: Oudenne, Agenten der Firma Wm. H. Müller & Co., in Rotterdam. Die Güterdampfer gehen Donnerstags und Sonntags von Lüttich ab und legen in Rotterdam am Ladeplatz der Fa. Wm. H. Müller & Co. im Wijnhaven an. Beförderung von Beurtgütern.

J. Clabeck, quai St. Léonard 23, T. 1675. Spedition.
P. Collard & Cie., impasse Joncken 8-10 und rue Paradis (Guillemins), T. 343. Kommission und Spedition.

- L. F. Corvillain**, quai Maestricht 15. T. 678. Zentrale in Antwerpen, Regeln, Güterdampferdienst Antwerpen-Lüttich (alle 5 Tage). Filialeiter: Hoffermann.
- Vve. P. de Crauw**, quai sur Meuse 6. T. 201. Schiffsbefrachter.
- A. Dardenne**, rue de Selessin 25. T. 593. Kommission, Spedition.
- Lucien Discry**, quai St. Léonard 61. T. 1510. Schiffeigner u. -befrachter.
- J. Engelen**, quai de Coronmeuse 11. Schiffsbefrachter.
- G. Ernest & A. Piéters-Ernest**, rue Libotte 24. T. 1849. Kommission und Spedition.
- *Maurice Gillard**, quai St. Léonard 34. T. 207. T.-Adr.: Maurice Gillard Liège. Schiffsbefrachtung, Kommission, Versicherung von Binnenschiffen, An- und Verkauf von Teer, Tauwerk für Schifffahrt und Industrie. Verfrachtung nach und von Frankreich, Elsass-Lothringen, dem übrigen Deutschland, Holland und Belgien.
- M. Goudmann**, rue Amercoeur 38. Möbeltransport.
- Max Govaerts**, rue du Moulin 111. T. 8. Fuhrwesen.
- Arnold Haine-Linotte**, rue Renory Angleur 512. T. 2112. T.-Adr.: Haine-Linotte, Kinkempolis. Schiffsbe- und Entladung, Spedition.
- Emmanuel Huisman**, quai de la Batte 31. T. 1821. T.-Adr.: Huisman affrètements Liège. Schiffsbefrachtung, Versicherung von Binnenschiffen und Flusstransporten.
- Jos. Ista Maréchal & Hls. „Les Nationales“**, rue du St. Esprit 46-48. T. 465 u. 1761. Allgemeine Möbeltransport- und Speditionsunternehmung, Möbeltransport und -aufbewahrung. Mitglied des Internat. Möbeltransport-Verbandes.
- A. Jacob**, rue de la sirène 13. T. 93. Spedition, Kommission, Zollabfertigung.
- E. Janssen**, quai St. Léonard 9. T. 865. Schiffsbefrachtung.
- H. Kallen**, rue André Dumont 12. Schiffsbefrachter.
- E. Lemaire & H. Schulpen**, rue des Anges 17. T. 1521. Kommission, Spedition.
- Arnold Maassen**, quai St. Léonard 20. T. 1840. Schiffeigner und -Befrachter.
- Chrétien Maassen-Dockx**, quai de Coronmeuse 13. T. 150. Schiffsbefrachter u. -eigner.
- Gérard Maassen-Janssen**, quai St. Léonard 15. T. 1730. Schiffeigner. Befrachtungen.
- H. Marchand**, quai de Coronmeuse 7. T. 1274. Schiffsbefrachter.
- Melard & Cie.**, quai St. Léonard 46. Spedition. (Ohne Gewähr.)
- Ménage & Jowa**, boulevard de la Sauvenière 154. T. 952. Schiffsbefrachtung und -Versicherung.
- Hubert Mertens**, rue de Visé 49. T. 248. Spedition.
- Wm. H. Müller & Co.**, quai des Pêcheurs 28. T. 874. T.-Adr.: Mineral. Reeder, Schiffsmakler, Minerale und Kohlen, Spedition und Befrachtungen, Zentrale in Rotterdam (siehe diese). Zweigniederlassungen in Amsterdam (Zaandam), Antwerpen, Duisburg-Ruhrort, Düsseldorf, London E. C., 32 Burg Street, Paris, 29 rue de Mogador. Geschäftsleiter und Prokurist in Lüttich: Muraille.
- J. Petit-Delmotte**, rue Harscamp 8. T. 539. Spedition, Kommission.
- Gustave Ouarré, succ. de Lahaye**, rue Sainte Marie 10. T. 1171. T.-Adr.: G. Ouarré Liège. Spedition, Kommission, Internat. Transporte, Agentur der „Wilson Line“, Grosse Lagerräume.
- Louis Raskin**, rue St. Paul 29. T. 29. T.-Adr.: Louis Raskin Liège. Filiale in Antwerpen. Spedition, Kommission, Export, Schnell-Sammelverkehr zwischen Lüttich und Antwerpen. Spezialkontor für Empfangnahme und Spedition von Haffen, Artilleriematerial, Munition, elektr. Maschinen und Anlagen, Zollabfertigung.
- Toussaint Rutten**, rue Bonne nouvelle 55. T. 755. Spedition Kommission.
- Henri Schroen**, quai de Coronmeuse 33. T. 2437. Schleppschiffahrt (1 Dampfer).
- L. Soors-Frateur**, quai St. Léonard 3. T. 165. Schiffsbefrachter.
- A. & J. Van Aerschot frères**, rue Dossin 10. T. 400. Speditreure.

- Van Gend & Cie.**, place St. Paul 7. T. 1766. Güterbestätterei.
- Jean Van Laar**, quai de la Ribueé 5. T. 710. Schiffsbefrachter.
- Jules Wilmotte & Cie.**, quai Orban 73. T. 2775.

Malines.

- Arrondissementhauptstadt, 58 494 Einw., Prov. Antwerpen, Appellationshof Brüssel.
- Konsulat. Uruguay:** Ch. Dessain, Vizekonsul.
- Gerichtshof (Tribunal).**
- Friedens-(Kanton)-Gerichte:** 1. Kanton Maline, 2. Kanton Malines.
- Notare:** V. T. J. Delvaux, M. J. C. V. Vandewalle, P. A. T. Fris, G. J. M. Kumps, H. A. van Beilinghen, A. C. C. M. van Melckebeke, F. J. J. Beullens, E. A. van Roye.
- Verwaltung des Arrondissements Malines.** Kommissär: Ed. de Beughem de Houtem. Chef des Bureau: J. de Fere.
- Gemeindeverwaltung.** Bürgermeister: E. de Cocq.
- Agent der belg. Nationalbank:** P. van Zypen.
- Dienst der Brücken u. Wege** (unterstellt der Direktion in Antwerpen): A. H. Weyts, Oberingen. 1. Kl.
- Dienst der maritimen Schelde und ihrer Nebenflüsse**, soweit sie den Gezeiten unterliegen (Direktion in Antwerpen, 3. Bezirk Malines): A. H. Weyts, Oberingen. 1. Kl.
- Staatseisenbahn.** Bahnhof Malines, zur Gruppe Bruxelles-Nord gehörend.
- Speditionsgeschäfte.**
- Messageries Internationales Hentenaar IJzendoorn & Cie.**, Marché au Betail 48. T. 65. T.-Adr.: Leijendekkers. Direktoren: M. J. H. Leijendekkers in Malines, L. Hosselet in Brüssel, J. Hentenaar in Roozendaal, A. IJzendoorn in Utrecht, Niederlassungen in Utrecht, Roozendaal und Brüssel. Transporte nach allen Ländern. Zofabfertigung, Rollfuhrdienst.

Marchienne au Pont.

- Stadt, 20 476 Einw., Prov. Hainaut, Arrondissement Charleroi, Gerichtshof 1. Instanz Charleroi, Kantongericht Fontaine-l'Évêque.
- Notar:** R. D. A. D. Lebrun.
- Gemeindeverwaltung.** Bürgermeister: O. Bernard.
- Staatseisenbahn.** Bahnhof Marchienne-au-Pont, zur Gruppe Charleroi gehörend.

Marcinelles.

- 15 915 Einw., Prov. Hainaut, Arrondissement Charleroi, Gerichtshof 1. Instanz Charleroi, Kantongericht Charleroi-Süd.
- Gemeindeverwaltung.** Bürgermeister: A. Leroy.
- Staatseisenbahn.** Bahnhof Marcinielle, zur Gruppe Charleroi gehörend.

Speditionsgeschäfte.

- Messageries Internationales.**
- H. Michot.**
- E. Walter**, rue Allard.

Menin.

- Stadt 19 436 Einw., Prov. Westflandern, Arrondissement Courtrai, Arrondissementgericht.

Kantongericht.

- Gemeindeverwaltung.** Bürgermeister: A. Pardoën.

Speditionsgeschäfte.

- Charles Deny, successeur de Edouard Berg**, rue de Lille. T. 44. Kommission, Spedition, Zollabfertigung.
- Huttin & Cie.**
- H. Laemont.**
- V. Osten.**

Mons (Bergen).

- Hauptstadt der Prov. Hainaut, 27 147 Einw., Appellationshof Brüssel.
- Konsulate.**
- Bolivien:** C. Bleumart, Konsulargent.

Brasilien: E. van Hassel, Vizekonsul.
Spanien: A. Quinet-Bonehill, Vizekonsul.
Frankreich: M. J. Jordan, Konsul, betraut mit dem Vizekonsulat.

Griechenland: C. Tondreau, Vizekonsul.
Liberia: L. Canon, Vizekonsul.
Portugal: A. Quinet-Bonehill, Vizekonsul.

Gerichte, Behörden u. s. w.

Gerichtshof (Tribunal) 1. Instanz.
Beeldigter Uebersetzer: O. Reul, flämisch.
Chemieexperten: C. Warsage, Herman.
Friedens-(Kanton-)Gericht.
Notare: Hambye, Degand, Delanney, Cardinaël, Fauconier, Dupont, Houdart, Jeanmart, Grimard.
Verwaltung der Provinz Hainaut. Gouverneur: Dr. Jar, Baron R. du Sart de Bouland. Sekretär: Louis Vico.

Verwaltung des Arrondissements Mons. Kommissar: M. Damoiseaux. Chef der Bureaux: A. Lévy.
Gemeindeverwaltung. Bürgermeister: J. Lescarts.
Staatl. Laboratorium für chem. Analysen zu Mons. Direktor: F. Warsage.

Agent der belg. Nationalbank: A. Polet.
Verwaltung der Steuern, Zölle usw., Direktion für die Provinz Hainaut. Direktor: F. J. E. Peny.
Zollkontrolle: H. A. Merveille.

Wasserbauverwaltung.

Dienst der Brücken und Wege.

Direktion für die Provinz Hainaut. Direktor: C. D. G. Belinne, Chefingen. 1. Kl.

1. Bezirk Mons: P. E. P. Decossaux, Obering. 2. Kl.
2. Bezirk Mons: F. P. Henricot, Obering. 1. Kl.
Spezialdienst für die Kohlenkanäle, 5. Bezirk Mons (der Direktion in Brüssel unterstellt): L. L. A. P. van Wetter, Ingen. 3. Kl.

Besonderer Dienst für das Flussgebiet der Schelde (der 1. Direktion in Gent unterstellt): 1. Bezirk Mons: P. E. P. Decossaux, Oberingen. 2. Kl.

Bergbehörden.

1. Generalinspektion Mons: C. Minsier, Generalinsp.
1. Bezirk Mons: A. Marcette, Chefingen.-Dir. 1. Kl.
2. Bezirk Mons: J. Jacquet, Chefingen.-Dir. 1. Kl.

Staatseisenbahnbehörden.

Dienst der Linien und Arbeiten, Gruppe Mons. Direktor: H. E. Dutrieux.

Betriebsdirektion. Direktor: L. Fischweiler.
Bahnhöfe: Mons, Mons (Central), zur Gruppe Mons gehörend.

Speditionsgeschäfte.

Ch. André, rue Fétis 16, T. 663. Internationale Transporte, Zollabfertigung.

E. Barbe, rue de Liège 17. Spedition.

M. Cailliet-Genot, rue de la Clef 30. Spedition.

H. Delers, boulevard Charlesquint 35. Spedition.

Oscar Demazière, boulevard Saïncetelette 125, T. 412. Fluss- und Kanaltransporte.

Gaston Descamps, faubourg du Parc, T. 468. Schiffsfrachter.

Leclercq-frères, rue Achille Legrand 10. Spedition.

Van Gend & Cie., rue des capucins 7. Güterbestätter.

Alfred Walliez, boulevard Charles Quint 9, T. 591. T.-Adr.: Walliez Mons. Zollagentur, Internationale Transporte (Wasser- und Landtransporte).

Montignies s/Sambre.

20 540 Einw., Prov. Hainaut, Arrondissement Charleroi, Gerichtshof 1. Inst., Kantonger, Charleroi-Süd.
Notar: M. V. A. J. Rauwez.
Gemeindeverwaltung. Bürgermeister: F. Thiebaut.
Staatseisenbahn. Bahnhof Montignies s/Sambre, zur Gruppe Charleroi gehörend.

Mouscron.

Stadt, 21 096 Einw., Prov. Westflandern, Arrondissement Courtrai, Gerichtshof 1. Instanz Courtrai.
Friedens-(Kanton-)Gericht.
Notare: Busschaert, Parmentier.
Gemeindeverwaltung. Bürgermeister: A. den Reep.
Zollkontrolle: J. B. Dyckmans, Kontrolleur.

Staatseisenbahn. Bahnhof Mouscron, zur Gruppe Tournai gehörend.

Speditionsgeschäfte.

A. Belval.
Charles Bixner, T. 16. Spedition, Verzollungen. Zentrale in Verviers. Filialen in Antwerpen, Herbesthal, Tourcoing.

Société Anonyme International de Transports Gondrand Frères, T. 7. T.-Adr.: Gondrand Mouscron. Direktor: Jules Sas. (Siehe auch die in diesem Bande behandelten Filialen in Köln, Frankfurt a. M., Mannheim, Hagen und Antwerpen sowie das Inserat der Firma.)

Lagast-Duvernay. Spedition, Verzollung, Rollfuhrdienst, Zentrale in Courtrai (siehe diese).

A. Nuttin & Cie., T. 28. Kommission, Spedition.
San-yn--Pernandt, Spedition. (Ohne Gewähr.)
Van Gend & Cie., Rollfuhrdienst.

Namur.

Hauptstadt der gleichnamigen Provinz, 32 100 Einw., Appellationshof Lüttich.

Konsulate.

Bolivien: H. Régout, Vizekonsul.
Brasilien: P. Thémon, Vizekonsul.
Frankreich: Ch. Ramet, Konsularagent.
Haiti: N. J. Gilbert, Vizekonsul.
Honduras: A. Lambinet, Konsul.
Italien: F. Derenne, Konsularagent.
Portugal: E. Niffle-Anciaux, Vizekonsul.

Gerichte, Behörden u. s. w.

Gerichtshof (Tribunal) 1. Instanz.
Chemie-Experten: F. Racot, L. Carpentier.
Friedens-(Kanton-)Gerichte: 1. Kanton Namur-Nord, 2. Kanton Namur-Süd.

Notare: Richard, Ledain, Hamoir, Dewez, Jeanmart, Logé, Delvigne, Monjoie.

Verwaltung der Provinz. Gouverneur: Baron de Montpellier. Chef des Kabinetts des Gouverneurs: A. Magnée.

Verwaltung des Arrondissements Namur. Kommissar: Baron E. Fallon. Chef des Bureaux: A. Désirant.
Gemeindeverwaltung. Bürgermeister: E. Melot.
Agent der belg. Nationalbank: E. Oslet.

Verwaltung der Steuern, Zölle etc., Direktion für die Provinz Namur. Direktor: J. A. Navez.

Wasserbauverwaltung.

Dienst der Brücken und Wege.

Direktion für die Provinz Namur. Direktor: D. J. B. L. Blanquaert, Chefingen. 1. Kl.

1. Bezirk Namur: X. T. Delhy, Oberingen. 1. Kl.
2. Bezirk Namur: E. F. C. Lemaire, Oberingen. 1. Kl.
Spezialdienst für die Maas u. deren hauptsächlichsten Nebenflüsse.

1. Bezirk Namur (der 1. Direktion Lüttich unterstellt): A. C. J. Roba, Oberingen. 1. Kl.

1. Bezirk Namur „A“ (der 2. Direktion Lüttich unterstellt): A. Roba, Oberingen. 1. Kl.

1. Bezirk Namur „B“ (der 2. Direktion Lüttich unterstellt): X. T. Delhy, Obering. 1. Kl.

Bergbehörde.

6. Bezirk Namur (der 2. Generalinspektion in Lüttich unterstellt): G. Bochkoltz, Chefingen.-Dir. 2. Kl.

Staatseisenbahnbehörden.

Dienst der Linien und Wege, Gruppe Namur. Direktor: J. J. Weens.

Betriebsdirektion. Direktor: A. C. Durieux.

Bahnhöfe: Namur, Namur-Central, zur Gruppe Namur gehörend.

Speditionsgeschäfte.

Florent Dethier, rue d'Arquet 1, T. 235. Rollfuhrdienst, Möbeltransport, Verzollungen.

***Adolphe Dupont, rue de Fer 36, T. 137.** T.-Adr.: A. Dupont Namur. Kommission, Spedition, Zollabfertigung. Korrespondenten in allen wichtigeren Städten. Agentur der Red Star Line, der Cie. générale transatlantique, der „Egyptian Mail Steamship Co. Ltd.“ usw. Spezialität: Empfangnahme von Gütern aus dem Auslande, Zollniederlage, Lagerung.
Lagaune, rue des bouchers 10.

Emile Triffaux, place de la Monnaie 1, rue de l'Etoile 6 u. rue Pepin 65. T. 89 u. 175. Transportgeschäft, Möbeltransport. Agent der Compagnie des chemins de fer du Nord (auf den Bahnhöfen Namur und Jambe). Kommission, Spedition, Verzollungen, Rollfuhrdienst.

Van Gend & Cie., rue Pépin 4. Rollfuhrdienst.
Fr. Vrins, rue Hebette.

Nieuport.

Hafenstadt, 3895 Einw., Prov. Westflandern, Arrondissement Furnes, Gerichtshof 1. Instanz Furnes.

Konsulat. Dänemark: L. van Egeren, Vizekonsul
Friedens-(Kanton-)Gericht.

Notare: Stroom, Perlaun.

Gemeindeverwaltung. Bürgermeister: G. de Roo.

Ecole de navigation (Schiffahrtsschule) zu Nieuport, verbunden mit Kursen über Schiffsdampfmaschinen.

Zollkontrolle: L. R. Magnel, Kontrolleur.

Wasserbauverwaltung.

Dienst der Brücken und Wege (Direktion Brügge)

5. Bezirk Nieuport: F. Maertens, Ingen. 2. Kl.

Besonderer Küstendienst, 3. Bezirk Nieuport (unterstellt der Direktion in Ostende): F. Maertens, Ingenieur 2. Kl.

Staatsbahn. Bahnhöfe: Nieuport-Bains, Nieuport-Ville, zur Gruppe Gent gehörend.

Schiffahrts- und Speditionsgeschäfte.

Handel an Schepvaart, soc. an., rue du Quai 12. T. 9.
P. Rybens, Spediton. (Ohne Gewähr.)

Nivelles.

Arrondissementhauptstadt, 12 121 Einw., Prov. Brabant, Gerichtshof (Tribunal) 1. Instanz.

Beeldige Uebersetzer: Alp. Derycke, fläm.; Van Hauwert, deutsch, engl.; Van Passel, engl.

Friedens-(Kanton-)Gericht.

Notare: C. E. H. Paradis, F. L. D. Castelain, A. E.

Goes, H. J. A. G. Despret, L. H. J. Baudoix.

Verwaltung des Arrondissements Nivelles. Kommissar: L. Vanham, Chef des Bureaux; H. Saigne.

Gemeindeverwaltung. Bürgermeister: E. de Lalleux.

Agent der belg. Nationalbank: C. Randoix.

Dienst der Brücken und Wege (Direktion Brüssel,

2. Bezirk Brüssel): A. Colot, Oberaufseher 1. Kl.

Staatsbahn. Bahnhöfe: Nivelles-Ost und Nivelles-Nord, zur Gruppe Brüssel-Süd gehörend

Ostende.

Arrondissementhauptstadt, Seebad, 41 698 Einw., Prov. Westflandern, Gerichtshof 1. Instanz Brügge.

Konsulate.

Deutschland (f. d. Prov. Westflandern): G. Serrnys, Konsul.

Bolivien: M. Elleboudt, Konsularagent.

Brasilien: J. Duclos, Vizekonsul.

Chile: A. Bouchery, Konsularagent.

Dänemark: A. Hamman, Vizekonsul.

Dominikanische Republik: W. Willems, Konsul.

Spanien: J. Duclos, Vizekonsul.

Frankreich: J. E. Giamarchi, Konsul, betraut mit dem Vizekonsulat.

Grossbritannien: W. Harvey, Vizekonsul in Brügge und Ostende.

Griechenland: A. Borgers, Vizekonsul.

Italien: Ch. van Inmschoot, Konsularagent.

Niederlande: A. Christiaens, Konsul.

Liberia: A. Christiaens, Vizekonsul.

Monaco: J. O. Olsen, Vizekonsul (f. d. Bäderküste an der Nordsee der Prov. Westflandern, ausgenommen Zeebrügge).

Portugal: J. Duclos, Vizekonsul.

Rumänien: E. de Jumné, Vizekonsul (f. d. Provinz Westflandern).

Russland: J. L. Staesens, Konsul.

Siam: F. de Cannart d'Hamale, Konsul.

Schweden: A. Borgers, Vizekonsul.

Türkei: R. Serrnys, Vizekonsul.

Uruguay: A. Valcke, Vizekonsul.

Gerichte, Behörden u. s. w.

Friedens-(Kanton-)Gericht.

Notare: Borghman, Vanderheyde, Serrnys, Faict, P. T. J. A. van Caille.

Verwaltung des Arrondissements Ostende (Sitz in Brügge). Kommissar und Chef des Bureaux wie beim Arrondissement Brügge (siehe dieses).

Gemeindeverwaltung. Bürgermeister: A. Pieters.

Agent der belg. Nationalbank: G. Piot.

Ecole de navigation (Schiffahrtsschule) zu Ostende, verbunden mit Kursen über Schiffsdampfmaschinen.

Zollkontrolle: A. B. Fonteyne, Kontrolleur.

Dienst der Brücken und Wege (Direktion Brügge)

3. Bezirk Ostende: P. J. van der Schueren, Oberingenieur 1. Kl.

Besonderer Dienst für die Küste. Derselbe umfasst die Küste und die Häfen von Westflandern, die Seekanäle von Heyst nach Brügge und von Brügge nach Ostende, die Yser und die schiffbaren und Ableitungs-Kanäle des Beckens dieses Flusses, d. s.: die Kanäle von Plasschendaele nach Nieuport, von Nieuport gegen Dünkirchen, von Furnes gegen Bergues und von Loo; die Ableitungs-Kanäle von Vladsloo-Ambacht und von Furnes-Ambacht. Direktor: J. L. N. van Gansberghe, Chefingen. 1. Kl.

2. Bezirk Ostende: P. J. van der Schueren, Oberingenieur 1. Kl.

Staatsbahn. Bahnhöfe: Ostende, Ostende-Maritime, Ostende-Oui, zur Gruppe Gent gehörend.

Schiffahrts- und Speditionsgeschäfte.

Agence maritime (ancinene firme E. Minne), soc. an., Ecke Digue de mer and Rampe de Flandre. T. 10. Zentrale in Gent (siehe diese und Inserat). Schiffahrt, Spedition, Zollabfertigung, Warrantierung, Lagerung, Transportübernahme, Kommission, Versicherung. Agentur des Norddeutschen Lloyd.

John P. Best & Co., Filiale Ostende. Spedition, Schiffsmakler, Befrachtung, Verzollung, Rollfuhrdienst, Lagerung, Versicherung. Zentrale in Antwerpen (s. diese) und weitere Filialen in Brügge, Zeebrügge, Terneuzen u. Vlissingen.

L. & A. De Ridder (Van Gend), rue Archiduchesse. T. 65. Güterbestätter.

Jules Helmoortel, rue du Caire. T. 256. Rollfuhrdienst, Möbeltransport.

Albéric Lantsoght, rue du chemin de fer 13. Güterbestätter der Staatsbahn.

X. Meny, Père & Cie., rue Quai 11. T. 379. T.-Adr.: Meny. Schiffsmakler, Versicherungen.

T. Nolson & Co., rue St. Paul 67. T. 74. Reeder u. Schiffsmakler. Filialleiter: G. Perrier. Zentrale in Gent (siehe diese und Inserat). Weitere Filialen in Antwerpen, Brügge, Terneuzen, Zeebrügge.

J. O. Olsen & sons, rue de Stockholm 3. T. 142. Schiffsmakler.

Speditions- und Lagerhaus-Aktiengesellschaft, rue du Midi 20. T. 299. Zentrale in Köln. Filialleiter: A. Fontaine.

W. Thooris & M. Cocquyt, rue St. Georges 14. T. 280. Schiffsmakler, Kommission, Spedition, Verzollung.

Vande Walle et Bauwens, rue de Londres 4. T. 302. Reederei.

Roulers.

Arrondissementhauptstadt, 24 979 Einw., Prov. Westflandern, Gerichtshof 1. Instanz Courtrai.

Friedens-(Kanton-)Gericht.

Notare: Vervloet, Wyffels.

Verwaltung des Arrondissements Roulers (mit dem Sitze in Thielt. Kommissar: E. van der Gracht d'Eeghem. Chef des Bureaux: R. van Landeghem.

Gemeindeverwaltung. Bürgermeister: H. Spillebont.

Agent der belg. Nationalbank: Em. Wirlinger.

Saint-Nicolas.

Arrondissementhauptstadt, 33 074 Einw., Prov. Ostflandern, Gerichtshof 1. Instanz Termonde.

Friedens-(Kanton-)Gericht.

Notare: E. C. L. Geerts, P. L. Hamendt, E. M. A. G. Bellemans.

Verwaltung der Arrondissements St. Nicolas u. Termonde. Kommissar: J. Verwilghen. Chef der Bureaux: E. de Tollenaere.

Gemeindeverwaltung. Bürgermeister: J. van Naemen.
Agent der belg. Nationalbank: V. Braun.
Zollkontrolle: L. E. Dewaele, Kontrolleur.
Dienst der Brücken und Wege (Direktion Gent, 2. Bezirk Gent): F. Missotten, Oberaufseher 1. Kl.
Staatsbahn. Bahnhof St. Nicolas-Waes.

Seraing sur Meuse.

Stadt, 40 478 Einw., Prov. Lüttich (Liège), Arrondissement Lüttich (Liège), Gerichtshof 1. Instanz.
Friedens-(Kanton-)Gericht Seraing.
Notare: Crespin, Bozet, Hamal.
Gemeindeverwaltung. Bürgermeister: L. Bozet.

Speditionsgeschäft.

P. J. Marchal, Nicolay 56.
Schiffer.

H. Germeau, Industrie 141.
G. Hellin, Val 81.
E. Jamain, Nicolay 54.
A. Oger, qual Esperance 43.

Schiffswert.

Soc. an. pour l'exploitation des établissements „John Cockerill“, Princes 1. T. 60. Generaldirektor: A. Greiner.

Soignies.

Arrondissementhauptstadt, 10 608 Einw., Prov. Hainaut, Gerichtshof 1. Instanz Mons.

Friedens-(Kanton-)Gericht.

Notare: Vanderschueren, Hachez.
Verwaltung des Arrondissements Soignies, Kommissar: J. Helleputte, Chef der Bureaux: F. Gilmand.
Gemeindeverwaltung. Bürgermeister: G. Cusem.
Agent der belg. Nationalbank: L. Cherequefosse.
Dienst der Brücken und Wege (Direktion Mons, 2. Bezirk Mons): J. Launoy, Oberaufseher 1. Kl.
Staatsbahn. Bahnhof Soignies, zur Gruppe Mons gehörend.

Spa.

Stadt, 7804 Einw., Prov. Lüttich, Arrondissement u. Gerichtshof 1. Instanz Vervier.

Konsulat. Grossbritannien: H. Hayemal, Vizekonsulat.
Friedens-(Kanton-)Gericht.

Notare: Deru, Gernay.
Gemeindeverwaltung. Bürgermeister: A. Peltzer.
Dienst der Brücken und Wege (Direktion Lüttich, 2. Bez. Verviers): E. N. Lesceux, Oberaufs. 1. Kl.
Staatsbahn. Bahnhof Spa, zur Gruppe Lüttich gehörend.

Speditionsgeschäfte.

Roland Bartholomé (successeur de Adolphe Nondotaz), avenue du Marteau 36. T.-Adr.: Bartholomé Spa. Rollfuhrbetrieb, Vertretung der Fa. Van Gend & Co. Kohलगrosshandlung, Briketts, Brennholz, Fouragehandlung.

W. Minet, Spedition.
J. Palla, Spedition.

Tamise.

Stadt, 13 102 Einw., Prov. Ostflandern, Arrondissement Saint Nicolas, Gerichtshof 1. Instanz Termonde.

Friedens-(Kanton-)Gericht.

Notare: De Schaeppdryver, Van de Perre.
Gemeindeverwaltung. Bürgermeister: J. Wanters.

Schiffahrtsgeschäft.

Société anonyme Escaut & Rupel. Geschäftsführer: Ernest A. Wilford. Die Gesellschaft unterhält einen regelmäßigen Dienst (für Passagiere, Frachtgut u. Vieh) zwischen Antwerpen-Tamise und Zwischenstationen mit den Wilfordbooten. Nächsten Sommer (1908) 5 Abfahrten täglich in beiden Richtungen. Abfahrten von Antwerpen vom grossen Landungssteig (grand ponton), canal au Sacre um 7, 10, 1, 3 u. 6 Uhr und von Tamise um 6, 7, 10, 1 u. 6 Uhr. Vorzügliche Buffets an Bord.

Termonde.

Arrondissementhauptstadt, 10 256 Einw., Prov. Ostflandern, Appellationshof Gent.

Gerichtshof (Tribunal) 1. Instanz.

Friedens-(Kanton-)Gericht.

Notare: Loos, Vandorpe, Vermeersch, Walrave.
Technischer Dienst der Provinz. Ingenieur: J. J. van Bellingen.

Verwaltung des Arrondissements (Sitz in St. Nicolas).
Gemeindeverwaltung. Bürgermeister: O. van Damme.
Agent der belg. Nationalbank: A. Franck.

Dienst der Brücken und Wege (Direktion Gent, 2. Bezirk Gent): J. Ries, Oberaufseher 2. Kl.

Dienst der maritimen Schelde und ihrer Nebenflüsse, soweit sie den Gezelten unterliegen (Direktion in Antwerpen), 1. Bezirk Termonde: J. E. H. Gellens, Ingenieur 2. Kl.

Besonderer Dienst für das (nicht maritime) Flussgebiet der Schelde (dem 3. Bezirk Gent der 1. Direktion Gent unterstellt): J. Ries, Oberaufs. 2. Kl.
Staatsbahn. Bahnhof Termonde, zur Gruppe Termonde gehörend.

Speditionsgeschäft: Cools frères.

Thielt.

Arrondissementhauptstadt, 11 292 Einw., Prov. Westflandern, Gerichtshof 1. Instanz Brügge.

Friedens-(Kanton-)Gericht.

Notare: Vandaele, Snoeck, Schauteet.

Verwaltung des Arrondissements Thielt u. Roulers. Kommissar: E. van der Gracht d'Eeghem. Chef des Bureaux: R. van Landeghem.

Gemeindeverwaltung. Bürgermeister: J. Boone.
Dienst der Brücken und Wege (Direktion Brügge, 2. Bezirk Contraire): J. Lauweryns, Aufseher 2. Kl.

Tirlemont.

Stadt, 18 483 Einw., Prov. Brabant, Arrondissement Louvain, Gerichtshof 1. Instanz Louvain.

Friedens-(Kanton-)Gericht.

Notare: Rosseeuw, Delacroix, Janssen, G. Swinnen, Colthouts, Rouchet, Decordes.

Gemeindeverwaltung. Bürgermeister: G. Swinnen.

Agent der belg. Nationalbank: N. Hollevoet.
Staatsbahn. Bahnhof Tirlemont, zur Gruppe Brüssel-Nord gehörend.

Tournai.

Arrondissementhauptstadt, 36 720 Einw., P. ov. Hainaut, Appellationshof Brüssel.

Konsulate.

Spanien: E. F. M. J. du Bus, Vizekonsul.

Frankreich: J. Bossut, Konsularagent.

Griechenland: L. Lambert, Vizekonsul.

Portugal: A. Mortelmans, Vizekonsul.

Gerichte Behörden u. s. w.

Gerichtshof (Tribunal) 1. Instanz.

Friedens-(Kanton-)Gericht.

Notare: Lehon, Huet, Lambert, Glorieux, Roger, Thery, Du Cellier, Lecroart, Parent, Wacquez.

Verwaltung des Arrondissements Tournai. Kommissar: L. Duquesne, Chef der Bureaux: J. B. Legros.

Gemeindeverwaltung. Bürgermeister: V. Carboneille.

Agent der belg. Nationalbank: H. Delmotte.

Zollkontrolle: A. G. Henrotte, Kontrolleur.

Dienst der Brücken und Wege (Direktion Mons),

4. Bezirk Tournai: E. A. Hainaut, Obering. 1. Kl.

Besonderer Dienst für das Flussgebiet der Schelde,

2. Bezirk Tournai (der Direktion in Gent unterstellt): E. A. Hainaut, Obering. 1. Kl.

Staatsbahnbehörden.

Dienst der Linien und Arbeiten, Gruppe Tournai.

Direktor:

Betriebsdirektion. Direktor: A. L. Colant.

Bahnhof: Tournai.

Spedition- und Schiffahrtsgeschäfte.

Léon Carpentier, boulevard des Nerviens 84. T. 314.

T.-Adr.: Carpentier Tournai. Kommission, Spedition, Zollabfertigung.

Jean Claeysens-Degendt, quai Notre-Dame 26. T. 64. Schiffsbefrachter.
 A. Godard, rue des jardins 18. T. 110. Rollfuhrdienst, Möbeltransp., Zollabfertigung, Kommission, Export, Verwalter und Güterbestätter der Société des Vapeurs Tournaisiens, quai de l'Arsenal. 2 Abfahrten wöchentlich von und nach Antwerpen (Mittwoch u. Sonnabend) und 1 Abfahrt nach Brüssel.
 Georges Hennebulse, boulevard du Hainaut 44. T. 451. Schifffahrt.
 Léon Masquelier (Hoyois-Willot successeur), place Verte 13. T.-Adr.: Maison Hoyois-Willot Tournai, Kommission, Spedition, Rollfuhrdienst, Zollabfertigung, Internationale Transporte. Korrespondenten in den Hauptstädten Belgiens und des Auslandes.
 Théophile Rasemont, quai de l'Arsenal 1. T. 75. Schiffsbefrachter.
 Soc. an., le Vapeur tournaisien (s. Léon Masquelier).
 Jules Verriest, rue Arbalète 5. T. 240. Möbeltransport, Güterbestätter der Staatsbahn.

Turnhout.

Arrondissementshauptstadt, 22 397 Einw., Prov. Antwerpen.
Gerichtshof (Tribunal) 1. Instanz.
Friedens-(Kanton-)Gericht.
 Notare: A. J. M. Boone, A. W. C. J. van Genechten, L. A. M. J. Dierckx, J. C. M. Ceulemans.
Verwaltung d. Arrondissements Turnhout. Kommissar: H. Dierckx. Chef des Bureaus: L. Swaan.
Gemeindeverwaltung. Bürgermeister: V. van Hal.
Agent der belg. Nationalbank: E. van Bael.
Kontrolle der Zölle: A. J. Dricot, Kontrolleur.
Dienst der Brücken und Wege (unter der Provinzialdirektion in Antwerpen): R. Haeneccour, Ing. 2. Kl.
Besonderer Dienst für die Kanäle der Provinzen Limburg und Antwerpen (Direktion in Antwerpen), dem 2. Bezirk Antwerpen unterstellt: V. L. Dutry, Aufseher 2. Kl.
Staatsbahn. Bahnhof Turnhout, zur Gruppe Antwerpen gehörend.

Verviers.

Arrondissementshauptstadt, 49 124 Einw., Prov. Lüttich, Appellationshof Lüttich.
Konsulate.
 Argentinien: J. Despa, Vizekonsul.
 Brasilien: J. Le Costy, Vizekonsul.
 Chile: F. Grua, Vizekonsul.
 Dänemark: O. Centner, Konsul.
 Spanien: Ch. Duckerts, Vizekonsul.
 Griechenland: E. Léonard, Vizekonsul.
 Norwegen: J. Closset, Vizekonsul (f. d. Arrondissement Verviers).
 Paraguay: C. Büsch, Konsul.
 Peru: E. Defraiteur, Vizekonsul.
 Persien: E. Defraiteur, Vizekonsul.
 Portugal: C. L. R. Centner, Vizekonsul.
Gerichte, Behörden u. s. w.
 Schweden: P. J. Grosfils, Vizekonsul.
Gerichtshof (Tribunal) 1. Instanz.
Beeidigte Uebersetzer: J. Loop und P. J. Breme.
Chemie-Experten: Gens u. H. Fonsny.
Friedens-(Kanton-)Gericht.
 Notare: Flechet, Lelebyre, Boland, Terfoe, Gerard, Lincé.
Verwaltung des Arrondissement Verviers. Kommissar: F. Bleybaesz. Chef der Bureaus: J. Curnel.
Gemeindeverwaltung. Bürgermeister: E. Müllendorff.
Agent der belg. Nationalbank: C. Roullier.
Zollkontrolle: A. H. V. Motte, Kontrolleur.
Dienst der Brücken und Wege (Direktion Lüttich), 2. Bezirk Verviers: A. J. F. J. Brondeel, Ing. 3. Kl.
Staatsbahn. Bahnhöfe: Verviers-Central, V.-Est, V.-Ouest.

Speditionsgeschäfte.

Charles Bixner, rue Tranchée 112. T. 744. T.-Adr.: Bixner, Internationale Transporte, Filialen in Anor, Antwerpen, Brüssel, Givet, Herbesthal, Jeumont, Monscron Pagny s. M., Roubaix, Tourcoing und Welkenraedt. Korrespondenten in den Hauptstädten

und Grenzorten. Spezialverkehre nach und von Deutschland, Belgien, Frankreich, Spanien, Italien und Uebersee. Spezialität: Maschinen- und Massentransporte. Fracht- und Zollauskünfte.
 J. L. Brixhe & J. Deblon, rue Tranchée 45. T. 141. Internation. Transporte, Zollagentur, Rollfuhrdienst, Sammelverkehr, Versicherungen.
 P. Jos. Defraiteur, rue des Vieillards 38. T. 463. Internationale Transporte, Verzollungen.
 A. Eberwein, rue aux laines 11. Zentrale in Herbesthal (siehe diese). Niederlassung in Welkenraedt.
 Louis Eggen père, rue de la Colline 12. T. 265. Möbeltransport.
 Jos. Garson-Angenot, rue Tranchée 89-91. T. 573. T.-Adr.: Garson expéditeur Verviers. Spedition, Zollabfertigung. Filialen in Herbesthal u. Welkenraedt. Kommission Rollfuhrdienst, Lagerung.
 Knauff & Pirard, rue Tranchée 44. T. 940. Internat. Transporte. Filialen in Herbesthal, Welkenraedt u. Eysden (holl.-belg. Grenze).
 Théophile Lhermitte fils, rue Tranchée 95. T. 575. Güterbestätterei, Lagerung, Verzollung.
 Philippe Paternoster, place du Martyr 106. T. 349. Spedition.
 Gme. Poetgens, rue de la Tranchée 105. T. 406. T.-Adr.: Poetgens expéditeur Verviers. Internat. Transporte, Zollabfertigung. Regelmässige Sammelladungsdienste nach allen Ländern, Rollfuhrdienst.
 W. Prinzing, rue Laines 18. T. 279. Internat. Transporte, Zollabfertigung. Niederlassungen in Antwerpen, Brüssel, Herbesthal u. Welkenraedt.
 H. Reynardts & Co., rue Tranchée 94-98. T. 857. T.-Adr.: Reynardts. Filialen in Antwerpen, Brüssel, Herbesthal u. Welkenraedt. Verladungen von und nach allen Teilen der Welt zu festen Sätzen, Verzollung, Versicherung, Einlagerung. Eigener Fuhrpark, geräumige trockene Lagerräume.
 A. Samyn-Permandt, rue aux Laines 25. T. 303. Internationale Transporte.
 J. Spinhayer & Co., rue aux Laines 13-15. T. 486. T.-Adr.: „Spinhayer“. Spediteure, Franko-Fracht- u. Zoll-Lieferung nach Belgien. Inhaber: Jules Spinhayer. Haus in Brüssel. Filialen in Hergenrath und Herbesthal.
 Union des expéditeurs, rue de Limbourg 114. T. 222.
 Van Gend & Cie., rue David 24. T. 581. Güterbestätterei. Direktor: Auguste Miléur.

Welkenraedt.

Stadt, 3880 Einw., Prov. Lüttich, Arrondissement Verviers, Gerichtshof 1. Instanz Verviers, Kantongericht Limbourg. Belg. Zollstation an der deutschen Grenze.
Gemeindeverwaltung. Bürgermeister: G. Henfling.
Zollkontrolle: H. J. Olivier, Kontrolleur.
Staatsbahn. Bahnhof Welkenraedt, zur Gruppe Lüttich gehörend.

Speditionsgeschäfte und Zollagenturen.

Charles Bixner, Zentrale in Verviers.
 J. Brixhe & L. Deblon, Zentrale in Verviers.
 Charlier & Scheibler, Zentrale in Köln.
 J. L. Cool. T.-Adr.: Cool Welkenraedt. Filiale in Herbesthal.
 A. Eberwein, Zentrale in Herbesthal.
 J. Garson-Angenot, Zentrale in Verviers.
 E. Mays. (Ohne Gewähr.)
 W. Prinzing, siehe auch Verviers.
 H. Reynardts & Cie. Zentrale in Verviers.

Ypres.

Arrondissementshauptstadt, 17 350 Einw., Prov. Westflandern, Appellationshof Gent.
Gerichtshof (Tribunal) 1. Instanz.
Friedens-(Kanton-)Gerichte: 1. Kanton von Ypres, 2. Kanton von Ypres
 Notare: Vandermeersch, D'havettere, Lauwers, Bataye, Reynaert.
Technischer Dienst der Provinz. Ingenieur: L. van der Ghote.
Verwaltung des Arrondissements Ypres. Kommissar: F. Merghelynck. Chef des Bureaus: J. Petit.

Gemeindeverwaltung. Bürgermeister: R. Colaert.
Agent der belg. Nationalbank: B. Rodenbach.
Dienst der Brücken und Wege (Direktion Brügge)
4. Bez. Ypres: E. E. J. C. Froidure, Obering. 1. Kl.

Zeebrügge s. auch Bügge.

Hafenanlagen in Verbindung mit dem Brügger Hafen.
Näheres siehe dort.

Filialen von Schiffahrtsfirmen.

Agence Maritime, ancienne firme E. Minne, soc. an.,
Môle. T. 61. Zentrale in Gent (Näheres s. dort).
Weitere Filialen in Brügge, Antwerpen, Ostende,
Terneuzen, London.

John P. Best & Co. Zentrale in Antwerpen. Weitere
Filialen in Brügge, Gent, Ostende, Terneuzen u.
Vlissingen.

Aug. Bulcke & Co., Filiale. Näheres s. unter Gent
und Antwerpen.

Compagnie des installations maritimes de Bruges.
Zweigbureau in Zeebrügge: T. 6 (Amt fleyst).
Direktion in Brügge.

Grisar & Marsily. Zentrale in Antwerpen, Filiale u. a.
in Brügge.

T. Nolson & Co. Zentrale in Gent (s. dort). T. 339.
Weitere Filialen in Brügge, Antwerpen, Ostende
und Terneuzen. Geschäftsführer: Dekessel.

Die in der Provinz Hannover am Dortmund-Ems-Kanal gelegenen Hafenplätze.

Königliche Kanalbaudirektion Hannover, Brandstr. 2.
T. 3084. Die auf Grund Allerhöchster Verordnung
vom 2. April 1906 errichtete, dem Oberpräsidenten
der Provinz Hannover unterstellte Königl. Kanal-
baudirektion ist beauftragt mit den Arbeiten für
den Ems-Weser-Kanal mit Zweigkanälen und An-
schluss nach Hannover. Vorstand: Oberbaurat
Prusmann und Oberregierungsrat Müller.

Der Kanalbaudirektion sind nachstehende 8 Kanal-
bauämter unterstellt:

- Osnabrück.** Bauamtsvorst.: Wasserbauinsp. Reke.
- Osnabrück.** Bauamtsvorst.: Baurat Schröder.
- Ostercappeln.** Bauamtsvorst.: Wasserbauinsp. Müller.
- Lübbecke i. W.** Bauamtsvorst.: Baurat Atzpodien.
- Minden i. W.** Bauamtsvorst.: Reg.- u. Baurat Fiebbe.
- Bückeburg.** Bauamtsvorst.: Wasserbauinsp. Kühn.
- Wunstorf.** Bauamtsvorst.: Wasserbauinsp.: Schapner.
- Hannover-Linden.** Bauamtsvorst.: Baurat Landmann.

Wasserstrassenbeirat für den Dortmund-Ems-Kanal von Dortmund-Herne bis Papenburg.

(Nachtrag: Unter Westfalen, Münster, gehörig.)

Vorsitzender: Seine Excellenz Dr. Freiherr von der
Recke von der Horst, Oberpräsident der Provinz
Westfalen, Staatsminister.

Stellvertr. Vorsitzender: von Haugwitz, Oberpräsidial-
rat in Münster.

Mitglieder und Stellvertreter.

I. Gewählt:

1. Aus den Kreisen des Handelsstandes. Mitglieder:
Komm.-Rat L. Brüggemann in Dortmund, Komm.-Rat
W. Kiesekamp in Münster, Kaufmann Otto Narjes
in Lingen, Komm.-Rat Metzger in Emden. Stellver-
treter: Syndikus Dr. Martens in Dortmund, Berg-
werksdirektor W. Dyckerhoff in Herne; Kaufmann
H. Wolbeck in Lingen, Konsul Brouer in Leer.
2. Aus den Kreisen der Industrie. Mitglieder: Bergrat
u. Stadtrat Kleine in Dortmund, Reg.- u. Baurat
Mathies in Dortmund, Landtagsabg. Dr. Beumer in
Düsseldorf. Stellvertreter: Bergassessor von Loe-
wenstein zu Loewenstein in Essen, Generaldirektor
Komm.-Rat Springorum in Dortmund, Fabrikbesitzer
Heinrich Vogelsang in Recklinghausen.
3. Aus den Kreisen der Schifffahrt. Mitglieder: Paul
Kirchhof, Geschäftsführer des Transportvereins, in
Haren a. d. Ems, Ernst Schilling, Direktor der
Westfälischen Transport-Akt.-Ges. Dortmund und
Emden, in Dortmund. Stellvertreter: G. Mecklen-
burg, Vereinsvorsitzender, in Haren a. d. Ems,
G. Bueren, Direktor d. Papenburger Schlepplamp-
reederei, in Papenburg a. d. Ems.
4. Aus den Kreisen der Land- und Forstwirtschaft.
Mitglieder: Dr. Ostrop, Landtagsabg. u. Gutsbe-
sitzer, in Osterfeld, Westermann, Gutsbesitzer und
Landtagsabg., Ehrenamtmann, in Lütgendortmund,
Degen, Hofbesitzer in Plankorth bei Bawinkel, von
Frese, Rittergutsbesitzer in Loppersum. Stellver-

treter: Schulze-Pelkm, Landrat in Hamm i. W.,
Freiherr von Twickel, Rittergutsbesitzer auf Sto-
vern bei Salzbergen, Pennemann, Hofbesitzer in
Brual, Lantzius-Beninga, Gutsbesitzer in Sückel-
kamp bei Hesel.

5. Aus den Kreisen der öffentlichen Verbände. Mit-
glieder: Seine Excellenz Freiherr von Landsberg,
Wirkl. Geh. Rat in Drensteinfurt, Dr. Hammer-
schmidt, Landeshauptmann in Münster, Lichtenberg,
Landeshauptmann in Hannover, Dr. Hettlage, Bür-
germeister in Papenburg. Stellvertreter: August
Sternenberg, Fabrikbesitzer in Schwelm, Pothmann,
Landesrat in Münster, Geh. Reg.-Rat Plessmann in
Hannover, Kriege, Geh. Reg.- u. Landrat in Bent-
heim.

II. Berufen von den Ministern der Finanzen, der
öffentlichen Arbeiten, für Handel und Gewerbe und für
Landwirtschaft, Domänen und Forsten.

Mitglieder: Fürbringer, Geh. Reg.-Rat, Oberbürger-
meister, Mitglied d. Abgeordnetenhauses in Emden;
Beukenberg, Baurat in Dortmund; Schmieding,
Geh. Reg.-Rat, Mitgl. d. Herrenhauses, Oberbür-
germeister in Dortmund; Herold, Mitgl. d. Abge-
ordnetenhauses, Gutsbesitzer auf Gut Loevelinkloe
bei Münster i. W.; Hermann Klümpers, Komm.-Rat
in Rheine. Stellvertreter: Dieckmann, Bürgermei-
ster in Leer; von Schenck, Fabrikbesitzer, Vor-
sitzender der Handelskammer in Arnsberg; Müser,
Komm.-Rat, Generaldirektore des Harpener Vereins
in Dortmund; Darup-Deiters, Ehrenamtmann in Not-
tulin; Dr. Jungeblodt, Mitglied des Herrenhauses,
Oberbürgermeister in Münster.

Emden.

Stadtkreis a. d. Ems, 21 037 Einw., Reg.-Bez. Aurich,
Landger. Aurich. Strecke Emden-Münster, Emden-
Wilhelmshafen u. Kleinbahnen.

Emdener Hafenanlagen. Dieselben bestehen aus dem
Aussenhafen (Schäfen) mit 11 m Wassertiefe und
Freibeizirk, grossen Lagerhäusern, Umschlagsvor-
richtungen, Eisenbahn-Verbindung usw., dem Neuen
und alten Binnenhafen, 6 m Wassertiefe. Ein
grosser Umschlagshafen ist in Bau begriffen. Ver-
waltung: Staatlich.

Landratsamt. T. 306. Landrat: von Frese.

Hauptzollamt. Vorstand: von Westerenhagen.

Wasserbau-Inspektion. T. 98. Wasserbauinspektor:
Zander.

Amtsgericht. (3 AR.) RA.: *Bode, Haberkfelder, *Dr.
Mahlmann, Metzger. GV.: Ihnen.

Reichsbankstelle. T. 406. Vorstand: Gaebel.

Navigationsschule. Schulleiter: Kühne.

**Eisenbahnbetriebs-Inspektion und Eisenbahnverkehrs-
Inspektion.**

Königliches Hafenamts. Vorstand: Oberbürgermeister
Fürbringer und Wasserbauinsp. Zander.

Strandamt. Vorsitz.: Oberbürgermeister Fürbringer.

Schiffsregisterbehörde: Amtsgericht Emden.
Kommission für die Prüfung der Seeschiffe auf Küstenfahrt. Vorsitz.: Oberbürgermeister Fürbringer.
Seemannsamt. Vorsitzender: Stadtsyndikus Dr. Riese.
Seeamt Emden. Vorsitzender: Amtsgerichtsrat Thomsen. Reichskommissar: Kapitän z. S. z. D. Broeker.
Städt. Verwaltung.

Bürgermeisteramt, Rathaus, T. 1. Oberbürgermeister: Geh. Reg.-Rat Fürbringer.

Handelskammer für Ostfriesland und Papenburg. Bezirk: Der Regierungsbezirk Aurich und die Stadt Papenburg. Sitz für die Zeit vom 1. Jan. 1907 bis 31. Dez. 1909: Emden. Vorsitzender: Senator A. Kappelhoff, Emden. Stellv. Vorsitz.: Konsul H. Brouer, Leer. Sekretär: P. van Rensen, Emden. Bureau: Kranstrasse 34. Von der Kammer öffentlich angestellte und beoändigte Bücherrevisoren: Otto Radicke u. Carl Schwietring, beide in Wilhelmshaven; Sachverständige für Kolonialwaren: Edaard Tapper, Fr. G. Janssen, beide in Emden; für Holz: Johann Klene, Gerhard Minolts, beide in Emden, Bernhard Rump in Papenburg; für Getreide: Hugo Pool, Jan J. Janssen, beide in Emden. Schiffs- und Maschinen-Besichtiger: Albert Prewing in Emden. Handelschemiker: Dr. phil. Daniel Bruns in Emden. Otto Nebel in Wilhelmshaven u. Apotheker Dr. Deichmann in Leer. Vertreter im Bezirkseisenbahnrat der Direktionsbezirke Hannover und Münster: Albr. Büttner in Leer. Stellvertreter: Senator R. J. Meyer in Norden; desgl. im Oldenburg. Eisenbahnrat: Vertreter: Joh. Börner in Leer und G. Takenberg in Wilhelmshaven; Stellvertreter: L. Heiner. Borg in Weener u. Diedr. Becker in Esens. Mitglied des Wasserstrassenbeirats: Komm.-Rat Metger in Emden.

Reedereien, Schiffsmaklerfirmen und Speditionsfirmen. **Akten-Gesellschaft Ems.** T. 27. Reederei. Während der Sommermonate Passagierbeförderung Emden-Leer und Emden-Borkum.

Borkumer Kleinbahn und Dampfschiffahrt-Aktien-Gesellschaft. T. 15. T.-Adr.: „Habich“. Reederei. Personen- und Güterbeförderung. Direktoren: Franz Habich und Wilhelm Philippstein.

P. J. Campen, bahnamtl. Spediteur.
Deetjen & Co. (vorm. Menzell & Co.). T. 83. T.-Adr.: Deetjen Schiffsmakler. Inhaber: Wilh. Deetjen.

Habich & Goth. T. 15. T.-Adr.: Habich Speditions-geschäft. Inhaber: Franz Habich

Hamburg-Amerika-Linie, Filiale Emden. T. 96. T.-Adr.: Hagap. Zentrale in Hamburg. Filialleiter: Kapitän Zeppenfeld.

Wilh. Hemsoth. T. 95. T.-Adr.: Hemsoth. Zentrale in Dortmund. Reeder, Schiffsmakler u. Spediteur. Vertreter d. Roer-Linie, Aktien-Gesellschaft und der Deutsch-Holländ. Kanal- und Seeschiffahrts-Gesellschaft m. b. H.

Herm. C. v. Jindelt. Gegr. 1888. Kohलगrosshandlung, Import, Schiffsmakler, Spedition, Assekuranz. Bureau: Hinter der Halle No. 8. Lager im Aussenhafen und an den Binnenhäfen. T.-Adr.: Hermann Jindelt, Emden. T. 30. Inhaber: Königl. Portug. Konsul Hermann Cornelius v. Jindelt, Emden, Schwedenkdeckstr. 34. Prokurist: Fritz Kothe, Emden. Vertretung der „Deutschen Kohlenhandels-Gesellschaft in Bremen“ und einer grossen Anzahl englischer Kohlen-Export-Firmen.

Lehnkering & Co., Aktiengesellschaft, Abteilung Emden. T. 46, 47 u. 69. T.-Adr.: Lehnkering Emden. Reederei, Speditions- und Schiffsmaklergeschäft. Prokuristen: W. Nübel und Paul Reppel. Stammhaus in Duisburg, Zweigniederlassung unter gleicher Firma in Emden, Münster i. W., Dortmund, Hagen i. W. und Mannheim.

Wm. H. Müller & Co., G. m. b. H. T. 61., T.-Adr.: Mineral. Schiffsmakler und Spedition, Getreide-Spedition. Prokurist: W. Kober.

Münsterische Lagerhaus-Aktien-Gesellschaft, Zweigniederlassung Emden. T. 62. Speditions-geschäft. Getreide-Spedition, -Kontrolle u. -Lagerung. Schlep-schiffahrt auf dem Dortmund-Ems-Kanal. Uebernahme von Massentransporten. Stammhaus in Münster.

Schulte & Bruns, Emden u. Papenburg. Schiffsmakler, Spedition, Reederei, Bunkerkohlen. T. 24 u. 41. T.-Adr.: „Schulte-Emden“, „Brunns-Papenburg“. Vertreter der Deutschen Kohlenhandels-gesellschaft m. b. H. in Bremen für die Lieferung von Bunkerkohlen. Agenten für: Nya Rederiaktiebolaget Svea in Stockholm, Stockholms Angliartygs Rederi Aktiebolaget in Stockholm, Groninger Rotterdamer Stoomboot-Maatschappij in Groningen, Reederei L. Possehl & Co., Lübeck, Nordischer Bergungsverein, Hamburg. Schiffahrtsbetrieb auf dem Dortmund-Ems-Kanal mit eigenen Leichtern. Spezialität: Uebernahme von Massentransporten (Erz, Getreide, Kohlen, Pflastersteine, Holz etc.). Inhaber: Joh. Herm. Schulte, Emden, und Chr. Bruns, Papenburg.

J. Schutter Hzn. T. 18. T.-Adr.: Schutter. Zentrale in Rotterdam. Filialen in Antwerpen u. Schiedam, Getreide-Spedition, Schiffsmakler, Kontrolle, Uebernahme von Massentransporten. Filialleiter: J. A. van Gemert, Emden. Firma gegr. 1847.

Oskar Stadlander. T. 170. T.-Adr.: Stadlander. Reederei, Schiffsmakler, Spedition. Vertreter der Firma Rabien und Stadlander, Bremen und der „Seefahrt“-Dampfschiffreederei, Aktiengesellschaft, Bremen. Inhaber: Oskar Stadlander, Bremen, Geschäftsführer: Paul Hansen.

Weert Ihnen Ww. & Co., Am Delft 13. T. 126. T.-Adr.: Ihnen. Schiffsmakler. Inhaber: Weert Ihnen Ww. und Johs. Hollander.

Westfälische Transport-Aktiengesellschaft, Zweigniederlassung Emden. Eigenes Verwaltungsgebäude. T. 113 u. 114. T.-Adr.: Schlepsschiffahrt. Verwaltung der fiskalischen Anlagen in Emden, umfassend den Betrieb der Kaischuppen mit den dazugehörigen 11 elektrischen Kränen, 5 schwimmenden Dampfkränen 1 schwimmende Dampfwinde, schwimmenden elektrischen Getreide-Elevatoren, den elektrischen Transportbrücken mit einer Umschlagsleistungsfähigkeit von ca. 3000 Tonnen pro 24 Stunden, 1 elektrischen Kohlenkipper, Uebernahme von Lagerungen in Emden, im Freien und in Schuppen, sowie Verladungen von Kohlen, Getreide, Erzen und sonstigen Massengütern mittelst modernster Einrichtungen. Direktor: Ernst Schilling zu Dortmund. Prokuristen: Paul Gerhardt, L. Neuhäuser, Alex. Wüllich, alle zu Emden. Hauptniederlassung in Dortmund.

Ems-Lots-Gesellschaft, A.-G. Lotsenbetrieb von See nach den Emshäfen. Vorstand: Komm.-Rat Metger, Konsul Schulte, Senator a. D. A. F. Bruns. Lotsenkommandeur: Laarmann. Geschäftsführer: Beieidigter Dispaheur: P. van Rensen.

Getreide-Kontrolle.

Beckmann & Jörgensen, Zweigniederlassung.
Goldstück, Hainzé & Co., Zweigniederlassung.
Ulrich Schulmeyer. T. 52. T.-Adr.: Schulmeyer oder Rheingold. Getreide-Export, Kommission, Assekuranz. Filialen in London, Liverpool, Newyork, Chicago.

Schiffswerft und Dock.

Nordseewerke, Emden Werft und Dock, Akt.-Ges., Emden. Kapital: 4 150 000 Mark. T. 102. T.-Adr.: Nordseewerke. Direktor: Friedrich Scharbau, Prokuristen: Hans Becker u. Georg Schuldt.

Kohलगrosshandlung.

T. Dreesmann Penning & Co. T. 21. T.-Adr.: Penning. Vertreter der Zeche Langenbrahm und des Braunkohlenbrikkett-Verkaufsvereins zu Köln. Inhaber: D. Dreesmann Penning. Prokurist: A. Steinkraus.

Herm. C. Jindelt, Hinter der Halle 8. T. 30. T.-Adr.: Hermann Jindelt, Kohलगrosshandlung, (Siehe auch unter der Rubrik: Schiffsmakler und Spediteure.) Inhaber: Kgl. Portug. Konsul Hermann Cornelius v. Jindelt.

Leer (Ostfriesland).

Kreisstadt an der Ems und Leda, Reg.-Bez. Aurich, 12 538 Einw., Landger. Aurich. Station der Strecken Oldenburg-Neuschanz und Emden-Münster.
Hochwasserhafen, mit 5,50 m Tiefe, 42 ha Wasserfläche und elektr. betriebener Seschleuse. Letztere

hat eine lichte Weite von 18 m, eine Drenptiefe von 7 m, bei gew. Hochwasser, eine Länge zwischen den Häuptern von 130 m und eine grösste nutzbare Länge von 145 m.

Staatsbehörden.

Landratsamt. T. 201. Landrat: Dr. jur. Freiherr Schenck zu Schweinsberg.
Strandamt. T. 28 (Magistrat). Vors.: Bürgermeister Dieckmann.
Scemmannsamt. T. 28. Vors.: Der Bürgermeister.
Deich- und Sielamt. T. 201. Vors.: Der Landrat.
Wasserbau-Inspektion. T. 72. Wasserbauinspektor: Baurat Duis.
Hauptzollamt. Oberzoll-Inspektor: M. Müller.
Amtsgericht (4 AR.). RA.: *Hemkes, *Hibben, *JR. Dr. Klasen, de Vries. GV.: Verteilungsstelle.
Reichsbanknebenstelle. T. 3. Vorst.: W. Baumgarten.
Stadtverwaltung. T. 28. Bürgermeister: A. Dieckmann.

Reedereien, Schiffsmakler, Spediteure.

W. Bruns. T. 9. T.-Adr.: Bruns Leerostfr. Reeder und Schiffsmakler, Assekuranz.
Carl Büttner. T. 10. T.-Adr.: Büttner Leerostfr. Spedition und Kommission. Allein-Vertretung der Neptun-Linie, Leer-Ostsee, und der Westfälischen Transport-Akt.-Ges. Dortmund. Zweigniederlassung in Bremen (Freibeizirk). Inhaber: Albrecht Büttner. Prokunist: Johann Börner.
Dampfschiffahrts-Akt.-Ges. Ems. (Siehe Emden.)
F. Eidtmann. T. 19. T.-Adr.: Bahnspediteur. Bahnspediteur, Möbeltransport, Lagerung. Inhaber: J. C. Eidtmann.
Ukena & Janssen. Spedition.
Schleppschiffahrtsgesellschaft Dortmund-Ems, G. m. b. H. T. 39. Reederei, Schleppschiffahrt auf dem Dortmund-Ems-Kanal.
T. Wiemann. T. 2. Spedition, Futter- u. Düngemittel.

Kohlenhandlungen.

Heimann & Ukena. T. 25. Inhaber: Herm. Heimann und Bruno Ukena
C. Ontjes. T. 47. Inhaber: Tiberius Ontjes.

Lingen.

Kreisstadt, 7250 Einw., Landger. Osnabrück. Station der Strecke Emden-Münster. 1 alter und 1 neuer Hafen am Dortmund-Ems-Kanal.
Landratsamt. Landrat: von Lympius.
Amtsgericht Lingen (2 AR.). RA.: *JR. Niemann. GV.: Fanke.
Reichsbanknebenstelle. T. 24. Vorstand: Schröder.
Bürgermeisteramt. T. 9. Bürgermeister: J. Meyers.
Speditionsgeschäfte.
Hermann Heskamp, bahnamtl. Spediteur.
Johann Nieber.
Johann Schulte.

Meppen.

Kreisstadt am Zusammenfluss der Hase u. Ems, 4600 Einw., Rbz. Osnabrück, Landger. Osnabrück. Station der Strecke Emden-Münster.
Hafen, am Dortmund-Ems-Kanal, mit Umschlagstelle mit Eis.-Verb., grosser Schleppzugschleuse. Eine 2. Schleppzugschleuse ist im Bau begriffen.
Landratsamt. T. 3. Landrat: Georg Behnes.
Wasserbau-Inspektion. T. Meppener Schleuse No. 871. Baurat: Francke.
Amtsgericht Meppen (2 AR.). RA.: *Holling. GV.: Jünemann.

Steuernamt. Steuereinnnehmer: Apel.
Bürgermeister: August Johnen. T. 23.

Speditionsgeschäfte.

Wilhelm Helne, Bahnhoßstr. 1a, bahnamtl. Spediteur.
Jakob Augustin, Spediteur.

Papenburg.

Stadt an der Ems. 7675 Einw., Rbz. Osnabrück, Station der Strecke Emden-Münster-Soest.

Seehafen, an der Ems, 21 Seemeilen von Emden, 220 km von Herne via Dortmund-Ems-Kanal. Emsfahrwasser z. Zt. 4,5 m, nach Durchführung der begonnenen Unteremskorrektion ca. 5,5 m zu erwarten. Seeschleuse von 5,5 m Tiefe, 90 m nutzbarer Länge und 15 m Durchlassweite. Am Binnenhafen ca. 40 ha städtischen Grundbesitz mit ca. 1600 m Wasserfront, zu Lagerplätzen, Industrielagen etc. bestens geeignet, Eisenbahnschlüsse ausgeführt. 2000ha städt. Hochmoor durch schiffbare Kanäle mit dem Hafen verbunden.

Seemannsamt. T. 1. Vors.: Bürgermeister: Dr. jur. Carl Hettlage.

Navigationschule. Leiter: Dr. Nolte.
Zollamt. T. 41. Steuerinspektor: Wollenütt.
Amtsgericht (2 AR.). RA.: *Brämmer.

Sektion I der Seebereufsgenossenschaft. T. 40. Vors.: Jos. L. Meyer.

Bürgermeisteramt. T. 1 Bürgermeister: Dr. jur. Carl Hettlage.

Konsulate.

Grossbritannien und Irland. Vizekonsul: Chr. Bruns.
Schweden. Vizekonsul: C. Bruns.

Reeder, Schiffsmakler und Spediteure.

O. E. Bödege, Spedition und Lagerung. Spedition in engl. u. franz. Dachschiefer. Vertretungen.
Heinr. H. Freericks, etabliert 1848. T. 24. T.-Adr.: Freericks Schiffsmakler, Schiffsmakler u. Spediteur, Vertreter der Schleppschiffahrts-Gesellschaft „Unterweser“, Bremen. Inhaber: Eugen Freericks.
Huhnstock & Heilmüller. T. 5. T.-Adr.: Huhnstock. Spedition, Kommission, Assekuranz. Schiffahrtsbetrieb a. d. Dortmund-Ems-Kanal. Lagerplätze, Schuppen und Speicher für Massengüter. Vertreter für die Basalt-Aktien-Ges. in Linz a. Rh., Westfäl. Transport-Akt.-Ges. in Dortmund, Grint Maatschap in Rotterdam. Baumaterialien en gros, spez. f. Wasserbauten, Holzhandlung, Spezialität: Eichenholz zum Schleusen- und Schiffsbau.
H. A. Klasen. T. 31. Reeder.

Papenburger Schleppdampfhederei Aktien-Gesellschaft. T. 9. T.-Adr.: Bueren. Schleppschiffahrt auf der Ems und dem Dortmund-Ems-Kanal. Direktoren: G. Bueren und Bernh. Röttgers.

Bernhard Rump, Speditions- und Agenturgeschäft.
A. Schneider, Holzagenturen, beeidigter Holzexpert, Bahnspediteur.

Schulte & Bruns. T. 4. T.-Adr.: Bruns. Schiffsmakler, Reeder und Spediteure. Lagerplätze für Massengüter. Regelmässiger Schiffahrtsbetrieb auf dem Dortmund-Ems-Kanal. Uebernahme von See- und Kanaltransporten. Regelmässige Linie von Memel nach Papenburg. Vertreter der Vereinigten Bugsier- und Frachtschiffahrt-Ges., Hamburg.

Jos. L. Meyer, Maschinenfabrik, Schiffswerft, Eisengiesserei und Kesselschmiede. T. 12. T.-Adr.: Maschinenfabrik Meyer. Herstellung aller Art Wasserfahrzeuge als Fracht-, Schlepp- und Passagierdampfer, Segelschiffe, Leichter und Bagger, komplett mit Maschinen- und Kesselanlagen. Inhaber: Joseph Lambert Meyer und Franz Joseph Meyer.

W^M H. MÜLLER & C^O

Reeder, Schiffsmakler und Spediteure.

Import von Erzen und Kohlen.

== DUISBURG-RUHRORT ==

auch in

Rotterdam, Amsterdam, Harlingen, Vlissingen, Antwerpen, Lüttich, Düsseldorf, Emden, Bremen, Paris, London E C., St. Petersburg, Tscheljabinsk, Algier, Alexandrien, Bloemfontein, Buenos-Ayres.

Telegramm-Adresse „Mineral“.
Fernsprecher Amt Duisburg II No. 111 u. 201.

Für London und Düsseldorf „Ferrum“.
Reichsbank-Giro-Konto Duisburg-Ruhrort.

Dampfer- und Segler-Verschiffungen

nach allen kontinentalen u. überseeischen Häfen zu billigen, festen Durchfrachten.

Spezialität: Englischer Verkehr.

Eigene regelmässige Beurfahrten

Ruhrort — Rotterdam.

Ruhrort — Antwerpen.

Massentransporte.

Ausgedehnter eigener Kranbetrieb.

Geräumige gutgelegene Verladekais mit Bahnanschluss.

— Lagerhaus, Lagerplätze für Massengüter. —

Eigene Dampferlinien
ab Rotterdam nach:

London täglich
Aberdeen
Bilbao

} auch für Passagiere.

Middlesbro' o/Tees
Lüttich
Hamburg

Vertretungen in Rotterdam:

NORDDEUTSCHER LLOYD.

ROLAND-LINIE ACTIEN-GESELLSCHAFT (Rotterdam-Chile-Peru v. v.).

HAMBURG-BREMEN-AFRIKA-LINIE A.-G. (Rotterdam-Westküste Afrika).

BRISTOL STEAM NAVIGATION CO. LTD. (Rotterdam-Bristol, Gloucester, Cardiff, Swansea, Plymouth v. v.).

MARITIMER DIENST DES RUMÄNISCHEN STAATES (Rotterdam-Constantinopel, Constanta, Galatz, Braïla, Sulina v. v.).

THE HULL & HOLLAND STEAMSHIP SERVICE JOINT COMMITTEE (Rotterdam-Hull v. v.).

RUSSISCHE FREIWILLIGE FLOTTE (Libau-Rotterdam-New - York v. v.).

LA PLATA CONFERENZ-LINIE (Rotterdam-Süd-Amerika v. v.).

NORTH EASTERN RAILWAY.

NIEDERLÄNDISCHE STAATSBAHNEN.

RHEINSCHIFFFAHRTS-A.-G. VORM. FENDEL (Rheindienst zwischen Rotterdam-Mannheim, Ludwigshafen, Karlsruhe).

STRASSBURGER RHEINSCHIFFFAHRTS-GESELLSCHAFT m. b. H (Rheindienst zwischen Rotterdam-Strassburg).

NEUE KARLSRUHER SCHIFFFAHRT A.-G.

Badische Aktien-Gesellschaft für Rheinschiffahrt und Seetransport.



Akten-Kapital:
4 000 000 Mark.

Reserven:
571 002.56 Mark.

Generaldirektor: **Kommerzienrat Louis Gutjahr.** !!

Die Gesellschaft unterhält:

- a) **direkte Eilschleppdienste** zwischen Antwerpen-Mannheim/Ludwigshafen a. Rh. — Strassburg i. Els. und vice-versa; zwischen Rotterdam-Mannheim/Ludwigshafen a. Rh. — Strassburg i. Els. und vice-versa; zwischen Amsterdam- (mit Umladung in Rotterdam) Mannheim/Ludwigshafen a. Rh. — Strassburg i. Els.
 - b) **einen Zwischen-Beurtdienst** von Antwerpen, Rotterdam und Amsterdam (mit Umladung in Rotterdam) nach Mainz, Gustavsburg direkt; nach Frankfurt a. M. mit Umladung.
- In Mannheim verfügt die Gesellschaft u. a.:** über einen grossen Getreidespeicher mit 2 Elevatoren, 2 dreistöckige Werft- und Lagerhallen, 14 Dampf- und elektrische Kranen bezw. Schwimmkranen.
- In Ludwigshafen:** über einen Getreidespeicher mit 2 Elevatoren, einer dreistöckigen u. einer zweistöckigen Werft- und Lagerhalle mit insgesamt 6 elektr. Portalkranen.
- In Antwerpen:** über mehrere feste Aniegeplätze für ihre Kähne, mit doppelten Anschlussgleisen, hydraulischen Kranen, Lagerräumen und Hangars.
- In Rotterdam:** über eine Werftanlage mit Magazinen, Dampf- und elektr. Kranen. Die Flotte der Gesellschaft besteht aus 64 eisernen Kähnen mit zusammen 1 493 747 Zentner Ladefähigkeit, 4 Radschleppdampfern und 8 Schraubendampfern.

Mannheimer Dampfschleppschiffahrts-Gesellschaft

Schiffahrt

Spedition

Lagerung

Gegründet 1842

Mannschlepp

Reorganisiert 1862

Telegr.-Adr.:

Export

Import

Sammelverkehr

Nähere Auskunft über Frachten etc. erteilen:
die **Direktion in Mannheim**, die **Filialen in Ludwigshafen a. Rh. und Strassburg i. Els.**, sowie die **Vertreter in Rotterdam, Amsterdam, Antwerpen, Duisburg, Worms, Karlsruhe, Hamburg, Stuttgart, Basel, Zürich.**

Mannheimer Lagerhaus-Gesellschaft

Telegr.-Adr. Mannheim: „Lagerhaus Mannheim“ **Mannheim u. Ludwigshafen a. Rh.** Telegr.-Adr. Ludwigshafen a. Rh.: „Reederei“

Filialen und Agenturen in Antwerpen, Rotterdam, Basel, Chiasso, Ebingen, Esslingen, Göppingen, Heilbronn, Karlsruhe, Kehl, Kempten i. Bayern, Köln a. Rh., Lindenberg i. Bayern, Mülhausen i. Elsass, Reutlingen, Strassburg i. Elsass, Stuttgart, Uerdingen a. Rhein, Ulm.

Dampf-Schleppschiffahrt mit eigenen Remorqueuren und Schleppkähnen nach und von Strassburg - Mannheim-Ludwigshafen - Rotterdam. Strassburg - Mannheim-Ludwigshafen - Antwerpen.

Schnell-Güter Dampfschiffahrt „Badenia“ nach und von Strassburg-Ludwigshafen - Mannheim und dem Mittelrhein.

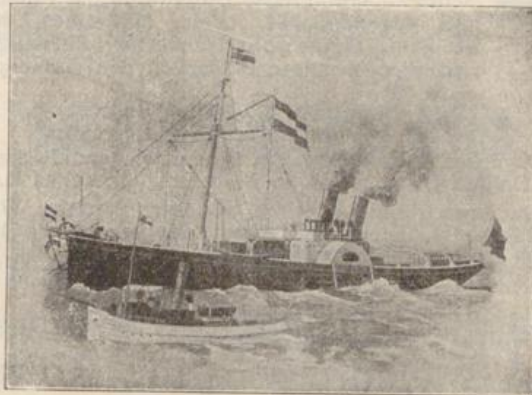

12 Schraubendampfer, 4 Raddampfer
Gesamt - Maschinenkraft 9000 indiz. P. S.

Kanalschiffahrt zwischen Strassburg u. Mülhausen i. Elsass.

Transport-
Übernahmen und
Speditionen aller Art.

Sammelladungs-
Verkehre nach
Nord- und Süd-
deutschland,
Italien
und der Schweiz.

Grosse Lagerhäuser
und Werthallen.

Elevatoren, Ventilations-
u. Reinigungs-
Anlagen
für Getreide etc.

Rheinschiffahrt Actiengesellschaft vorm. Fendel, Mannheim

Eilschleppverkehr

Antwerpen-Mannheim-Karlsruhe-Strassburg
Rotterdam-Mannheim-Karlsruhe-Strassburg
Ruhrort-Mannheim-Karlsruhe-Strassburg
Düsseldorf-Mannheim-Karlsruhe-Strassburg
Cöln-Mannheim-Karlsruhe-Strassburg
und vice versa

Lokaldienst

Mannheim-Karlsruhe
Mannheim-Strassburg
und vice versa

Güterschraubendampfer-Expressdienst

Rotterdam-Mannheim
Rotterdam-Ruhrort
Ruhrort-Mannheim
und vice versa

Spezialdienst

Hamburg-Mannheim-Karlsruhe-Strassburg
Strassburg-Karlsruhe-Mannheim-Hamburg
in Verbindung mit der Hamburg-Amerika-
Linie, Abteilung Rheindienst

Schiffspark der Gesellschaft

6 Radschleppdampfer
8 Schraubenschleppdampfer
4 Güterschraubendampfer
73 Kähne, 81 850 tons Ladefähigkeit
ca. 35 Mietkähne, ca. 35 000 tons Ladefähigk.

Fassungsvermögen unserer Getreide-
lagerhäuser, Silo und Schuppen in
Mannheim-Ludwigshafen u. Strassburg
1,2 Millionen Sack à 100 Ko.

Niederlassungen

in Strassburg:
Strassburger Rheinschiffahrts Ges. m. b. H.
in Karlsruhe:
Neue Karlsruher Schiffahrts-Act.-Ges.
in Ruhrort: Anton Fendel.

Vertretungen

Rotterdam) Müller
Antwerpen) & Co. Düsseldorf: H. Daniels
Hamburg) J. H. Grell Köln: Alb. Heimann
Bremen) Mainz: Conrad Jung



Neptune Linie

Regelmässige wöchentliche Abfahrten vermittelt erstklassiger Dampfer zwischen Rotterdam und Baltimore. Aeusserst vorteilhafte Durchraten nach **Chicago, Cincinnati, Cleveland, St. Louis, Milwaukee, Kansas City, St. Paul, Minneapolis, Louisville, Pittsburg, Hamilton** und allen sonstigen Plätzen in den Vereinigten Staaten.

Furness Linie.

Regelmässige wöchentliche Abfahrten vermittelt erstklassiger Dampfer nach **Halifax N. S., St. John N. B. und St. Johns N. F.**

Sehr billige Durchraten nach **Montreal, Quebec, Toronto, Winnipeg** und allen Plätzen **Kanadas**, auch nach **Prince Edward Island, Bermuda** und **Turk's Islands.**

Durchkonnossemente von allen Plätzen auf dem Kontinent nach jedem beliebigen Platze Amerikas und Canadas.

Die General-Agenten:

Furness & Nephews Ltd., Rotterdam,

Schiffsmakler, Spediteure, Befrachtung etc., Transportübernahmen nach und von allen Richtungen. — Telegramm-Adresse: **Furness.**

C. Engelhardt

Duisburg - Ruhrort

Gegr. 1881.

Spedition ■ Schiffahrt

Lagerung

Eigener Kranbetrieb

Niederlassung:
Antwerpen, rue de Londres 25

Vertretung der
Dampfschiff.-Gesellsch. „Neptun“,
Bremen,

für direkten Rheinsee-Verkehr
Ruhrhäfen—Nordsee—Ostsee und
vice versa.

Spezial-Verkehre für Massengüter
von Ruhrhäfen nach u. von Belgien,
Holland und Süddeutschland.

Getreidetransporte ■ Durchgangsfrachten.

Hansen & Neuerburg

Saarbrücken und Paris

Niederlassungen:

Trier, Strassburg i. Els., Rotterdam,
Duisb.-Ruhrort, Charleroi u. Nancy

Kohlen- Großhandlung

Verkauf der Kohlen der Königlich
Preussischen Staatszechen, der Königl.
Niederländischen Staatszechen, der
Zechen Gouffre, Ans und Rocourt.

SEB. BOSER

MANNHEIM

DÜSSELDORF □ BERLIN □ LEIPZIG
□ MAILAND □ CHIASSO □ LUINO □

Rheinschiffahrt und ::: Seetransporte :::

Spezialität: Feste Durchfrachten ab Nord-,
Ost-See- und Rhein-Stationen nach
Italien und der Schweiz via Mannheim

Ab Mannheim fast tägliche Sammelladungen direkt nach Italien
und der Schweiz sowie für metallurgische Produkte nach Ham-
burg, Lübeck und Bremen

Telefon No. 729 und 2117

Telegramme: Boser.



Düsseldorf

Tel. 1 7521, 7522,
7523.

L. W. Cretschmar

Neuss

— Tel. 80. —

=====
Gegründet 1830.
=====

Direkte Rheinseedampferlinien von und nach :

London, Bremen, Hamburg-Altona, Kiel, Lübeck, Stettin, Danzig, Königsberg i. Pr.,
Kopenhagen, Riga, Rostock, Aarhus, ferner mit Umladung in Rotterdam nach
St. Petersburg und Alexandrien und syrische Häfen, mit Umladung in Antwerpen
nach Genua, Livorno, Neapel, Messina, Palermo, Catania und Levantehäfen.

=====
Regelmässiger Dampferdienst nach :

Antwerpen und Rotterdam, ferner nach Mannheim, Frankfurt, Strassburg und
Zwischenhäfen.

=====
**Expressdienst nach England. Direkte Segler von 125 tons an.
Grosse Lagerräume mit Schienenanschluss.**

Assekuranz. — Inkasso.

**Internationale Transport-Vermittlung
Hugo Daniels G.m.b.H. Düsseldorf**

=====
Inhaber: Hugo Daniels und Fritz Roeber.
=====

— Fernsprecher 7401, 7402, 7403, 7404. — Telegramm-Adresse: Rheinfahrt. —
Giro-Konto: von der Heydt-Kersten & Söhne, Elberfeld. — Reichsbank Düsseldorf. —
C. G. Trinkaus, Düsseldorf.

**Regelmässige Dampferverladungen für die von uns vertretenen Linien für
Düsseldorf, Heerd, Düsseldorf-Reisholz.**

1. Koninklijke Nederlandsche Stoomboot-Maatschappij, Amsterdam, Ostsee, Orient
und Levante.
2. Hollandsche Stoomboot-Maatschappij, Amsterdam, England.
3. Koninklijke Hollandsche Lloyd, Amsterdam, Brasilien, Argentinien, Uruguay.
4. Stoomboot-Maatschappij, Nederland, Amsterdam, Holl. Indien.
5. A. C. de Freitas & Co., Hamburg, Mittelmeer.
6. Nieuwe Rijnvaart Maatschappij, Amsterdam.
7. Rhein- und Seeschiffahrts-Gesellschaft, Cöln, Abt. Amsterdamer Dienst.
8. Dampfschiffahrts-Gesellschaft Hamburg m. b. H., Hamburg.
9. Hamburg-Amerika Linie, Abt. Rheindienst, Hamburg.
10. Rheinschraubendampfer-Dienst, J. H. Königfeld, Rotterdam.
11. Rheinschiffahrt A.-G. vorm. Fendel, Mannheim.
12. Strassburger Rheinschiffahrts-Gesellschaft m. b. H., Strassburg i. Els.
13. Spezialverkehr nach England, Schottland und Irland.
14. Spezialverkehr nach Italien und Frankreich.
15. General-Agentur des Deutschen Lloyd, Transport-Versicherungs-A.-G., Berlin.
16. General-Vertretung der „Helvetia“, Schweizerische Feuerversicherungs-Gesell-
schaft, St. Gallen.

S. Rosenberg, Mannheim.

Schiffahrt, Spedition, Assekuranzen, Lagerung.

Telegr.-Adr.: „Unität“. ■■■ Telephon No. 375.
Reichsbank-Giro-Konto.

Spezialität: **Massentransporte**

ab den Seeplätzen nach allen Rhein- und Mainstationen
und vice versa. See- und Durchtransporte ab Ostseehäfen.

General-Agentur der Firmen:

„Rhenania“, Rheinsch.-Ges. m. b. H.,
Homburg, Rotterdam, Strassburg i. E.

Gebrüder van Uden,

Rotterdam, Antwerpen, Amsterdam, Duisburg.

Société Anonyme Belge de Navigation Fluviale, Antwerpen.

„RHENANIA“ *Speditions-Gesellschaft*
— m. b. H. —

vorm. LEON WEISS

Telegramm-Adresse: WEISSLEON

Telefon No 303

REICHSBANK-GIRO-KONTO

MANNHEIM

== *Speditionen aller Art* ==

Spezialität: Getreide- und Saaten-Spedition

*Volle Uebernahmen ab Rotterdam, Antwerpen, Amsterdam nach
allen Rhein- und Mainstationen und vice versa*

Lagerung

Assekuranzen

Eig. grosse Lagerhäuser mit Elevatoren-Betrieb

Wilhelm Reincke

Rheinschiffahrt

Hamburg - Lübeck

Regelmässige Durchgangsverkehre ab: Hamburg via Rotterdam, Amsterdam und Antwerpen, nach und von allen Rhein-, Main- und Moselstationen, sowie in Durchfracht nach u. von allen Stationen der Rheinprovinz, Bayern, Hessen, Württemberg, Baden, Elsass-Lothringen und Schweiz

Direkte Durchfrachten ab allen Teilen Deutschlands.

Agentur

nachstehender erstklassiger Rheinschiffahrts-Gesellschaften

Reederei H. Ristelhueber's Nfig.

Köln, Antwerpen

Regelmässige zweimal wöchentliche Güterdampfschiffahrt

Köln - Düsseldorf - Uerdingen - Duisburg
Ruhrort - Antwerpen

Rotterdam - Köln - Mülheim am Rhein
und Duisburg.



Reederei Vereinigte Spediteure und Schiffer

Rheinschiffahrts-Gesellschaft

m. b. H.

182 erstklassige eiserne Schiffe

Eigene feste Löschstellen in Rotterdam, Amsterdam
Regelmässige direkte Fahrten von u. nach
Rotterdam - Amsterdam - Antwerpen -
Mannheim - Karlsruhe - Kehl - Strassburg
Mainz - Gustausburg - Frankfurt a. M.

Lager für Getreide und andere nichtfeuergefährliche Güter, Excavatoren, Translatoren, Schwimmkranen, Werft - Lageranlagen mit Elevatoren, Dampf- und elektrischen Kranen

Niederrheinische Dampfschleppschiffahrts-Gesellsch.

Düsseldorf, gegr. 1846

Regelmässige

3-4 Mal wöchentliche Güterschiffahrt
Rotterdam - Düsseldorf - Neuss - Heerd



Reederei Friedr. Asteroth

Coblenz, Mainz, Rotterdam

Regelmässige Fahrten via Rotterdam
von und nach

Andernach		Bingen
Neuwied		Mainz
Coblenz		Gustausburg
Oberlahnstein		

und Moselstationen



Speditions- u. Lagerhaus - Aktiengesellschaft Köln

Verladestellen im Hafen mit Schienenanschluss
Spezialität:

Verfrachtung von Massentransporten, Getreide,
Holz, Erze, Roheisen, Steine, Kohlen

Vertreter erster Dampfschiffahrts- und
Eisenbahn-Gesellschaften

Rhein- und See-Schiffahrts-Gesellschaft, Köln a. Rh.

Telegr.-Adr.: Rheinsee. Filiale in Mainz. Fernsprecher 213, 793, 1534.

Direkter Seedampferdienst zwischen Köln — Düsseldorf — Uerdingen — Duisburg
Ruhrort — London und vice versa wöchentlich.

Güter-Schnelldampferdienst zwischen Mannheim — Mainz — Bingen — Coblenz
Köln — Düsseldorf — Duisburg — Ruhrort u. vice versa.

Güter-Schnelldampferdienst und **Eilschleppkahndienst** Ruhrort — Köln — Mann-
heim — Karlsruhe — Frankfurt a. M. und vice versa.

Köln — Rotterdam . . .	} und } vice } versa.	Rotterdam — Mainz — Frankfurt — Mannheim . . .	} und } vice } versa.
Köln — Antwerpen . . .		Antwerpen — Mainz — Frankfurt — Mannheim . . .	
Köln — Amsterdam . . .		Amsterdam — Mainz — Frankfurt — Mannheim . . . Mannheim — Karlsruhe — Strassburg/Kehl . . .	

Rhein- und See-Speditions-Gesellschaft m. b. H., Köln.

Antwerpen — Rotterdam — Mainz — Gustavsborg — Mannheim
Ludwigshafen a. Rh. — Frankfurt a. M. — Würzburg u. Nürnberg.

Internationale Transporte.

Ver. Speditionshäuser: Theod. Dasbach, Rotterdam—Ant-
werpen. C. G. Maier, Mannheim—Ludwigshafen a. Rh.
Mainzer Reederei-Gesellschaft, Thomae, Stenz & van
Meeteren, Rotterdam—Antwerpen—Mainz.

Telegr.-Adr.: Rheinspedition.
Fernsprecher: Köln: 213, 793, 1534. Rotterdam:
1174, 1218, 1487. Antwerpen: 1391, 2160, 4049. Mainz:
789, 866, 867, 868. Gustavsborg. Hafe.: 1206.
Mannheim: 273, 399, 1435. Frankfurt a. M.: 12983

Korrespondenten in

Amsterdam: Nederlandsch Deutsche Transport-Maatschappij. Telegr.-Adr.: Rheinfahrt. Telefon No. 159.
Hamburg: Wm. Mihan. „ Mihan. „ 1868, Amt I.
Strassburg i. E.-Neudorf. Metzgerthorhafen: W. Werner. „ Rheinspedition „ 417.

Röhlig & Co.

Gegründet 1853

Bremen und Hamburg

Speditions-Geschäft

Spezialität:

Transatlantischer Verkehr.

Agenten der Munson-Steamsip-Line
für Transporte in Durchfracht
über New-York

von und nach Cuba.

H. Milchsack

Köln, Duisburg-Ruhrort, Traben-
Trarbach, Düren (Rhld.)

Gegründet 1846.

Spedition, Schiffahrt, Lagerung.

Vertreter erster Rhein- u. See-Dampferlinien.

Wöchentliche regelmässige direkte Eildampfer-Ver-
ladungen nach

**Amsterdam, Rotterdam, Antwerpen,
London, Hamburg**

und den oberrheinischen Hafenplätzen

(Neuwied, Koblenz, Bingen, Mainz,
Mannheim und Zwischenstationen).

Regelmässige Abfahrten in direktem Durchfracht-
Verkehr von Köln nach

Stettin, Danzig, Königsberg i. Pr.

Kopenhagen, Gothenburg, Bergen, Drontheim,
Christiania, Malmö, Stockholm, Reval, St. Petersburg,
Bordeaux, Lissabon, Barcelona, Genua, Livorno,
Neapel, Triest, Piräus, Saloniki, Konstantinopel,
Alexandrien, Hull, Bristol usw. und nach den
Hauptplätzen Nord- und Süd-Amerikas.

Grosse Verladekais mit Bahnanschluss. — Täglicher
Güter-Sammelverkehr von Köln, Traben-Trarbach
und Düren nach Nord- und Mittelddeutschland. —
Regelmässiger Güter-Sammelverkehr Köln—Paris.

C. Friedrich Böhler Nfl.

Speditions- und Schiffahrtsgeschäft

Hamburg

Spezialität:

Transatlantische Verkehre

Export — Import

Lagerung — Assecuranz

Wm. H. Müller & Co.

Rotterdam.

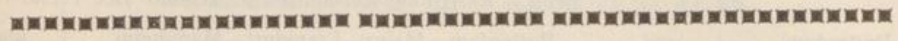

Filialen:

Amsterdam, Harlingen, Vlissingen, Duisburg-Ruhrort, Düsseldorf, Emden, Bremen, Antwerpen, Lüttich, Paris, London, St. Petersburg, Tscheljabinsk, Algier, Alexandrien, Bloemfontein, Buenos-Aires.



Eigene Dampferlinien

zwischen **Rotterdam** und **London**
(Wm. H. Müller & Co.'s „Batavier Linie“), täglicher Dienst für Passagiere und Güter

zwischen **Rotterdam** und **Aberdeen**
und zwischen **Rotterdam** und **Middlesbrough** zehntägige Abfahrten

zwischen **Rotterdam** und **Hamburg**
kombinierte Abfahrten mit der Kirsten / Perlbach Linie dreimal wöchentlich

zwischen **Rotterdam** und **Bilbao** (Santander und Passages nach Bedarf) vierzehntägige Abfahrten
zwischen **Rotterdam** und **Lüttich** halb-wöchentliche Abfahrten.

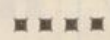

Vertretungen:

Norddeutscher Lloyd
Rotterdam-La Plata-Ost-Asien.

Hamburg Bremer Afrika Linie A.-G.
Rotterdam-Westküste Afrika.

Roland Linie A.-G.
Rotterdam-Chile-Peru.

Maritimer Dienst des Rumänisch. Staates
Rotterdam - Constantinopel - Galatz - Braïla - Constanta - Sulina.

Russische Freiwillige Flotte
Rotterdam-New-York
Rotterdam-Libau.

Hull & Holland Steamship Service (Joint Comitee)
Rotterdam - Hull täglicher Dienst für Passagiere und Güter.

Bristol Steam Navigation Comp. Ltd.
Rotterdam-Bristol-Swansea-Cardiff-Plymouth-Gloucestcr.

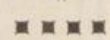

Rheindienst in Verbindung mit Duisburg/Ruhrort.
Rheindienst in Verbindung mit dem Oberrhein der Rheinschiffahrt-Aktiengesellschaft vormals Fendel der Neue Karlsruher Schiffahrts-Gesellschaft der Strassburger Rheinschiffahrts-Gesellschaft.

G. Scharrer, Duisburg a. Rh.

Spedition, Schiffahrt, Zollabfertigungs-
stelle, Assekuranz.

Vertreter erster Rhein- u. See-Reedereien.

Mehrere Ladestellen mit Dampfkranen und Bahn-
Anschlüssen in den Duisburger, Hochfelder und Ruhr-
orter Häfen.

Uebnahme von Massengütern zur Beförderung mit
Schleppkähnen nach allen Rhein- und Mainstationen
und nach den holländischen und belgischen Häfen.

Kohlen-Transporte.

**Besondere Abteilung für den Verkehr in
Stückgütern.**

Eildienste mit Güterdampfern nach und von allen
Rheinhäfen bis Strassburg i. Els., Rotterdam, Amster-
dam und Antwerpen.

**Geräumige Lagerplätze und Güter-
schuppen.**

Fernspr.-Anschl.: Hauptbureau No. 11 und 91.
Filiale Hochfeld (Stückgut, Güterboote) No. 18 u. 363,
Parallelhafen: No. 626, Privat: No. 578,
Telegramm-Adresse: Scharrer, Duisburg.

J. H. Claus & Co.

Frankfurt a. M.

Schiffahrt

Spedition

Verladungsgeschäft

Eigene grosse Lagerhallen mit Kellereien

Vertreter erster Rhein- und See-
Dampfschiffahrts-
Gesellschaften. ::

Hamburg-Amerika Linie

Rheindienst

direkter und regelmässiger Eildampfer
und Eilschleppverkehr

zwischen Hamburg u. sämtlichen Rheinhäfen.

Abfahrt jeden 4. Tag in jeder Richtung
in direkter Fahrt nach und von

Ruhrort, Duisburg, Düsseldorf, Cöln

und mit Umladung von und nach

Mannheim, Ludwigshafen,
Strassburg u. Frankfurt a. M.

sowie allen Zwischenstationen.

Auskunft erteilt die Hamburg-
Amerika Linie, Hamburg und
deren sämtliche Vertreter.

M. Stromeyer Lagerhaus- gesellschaft. Kohlengrosshandlung, Schiffahrt.

Gegründet 1887.

Konstanz (Baden).

Niederlassungen:

Kreuzlingen (Schweiz), Tel. 26, Karlsruhe
(Baden), Tel. 405, Duisburg a. Rh., Tel. 280,
Stuttgart-Cannstatt, Tel. 24, Mannheim,
Tel. 1963.

Vertretungen:

Ransart (Belgien), Tel. 649, Freiburg
(Brsg.), Tel. 291, Mainz, Tel. 2105, Solo-
thurn (Schweiz), Tel. 178, Zürich, Tel. 7355,
Mülhausen i. Els., Tel. 1301, Heilbronn,
Tel. 39.

Telegramm-Adr: Stromeyer Lagerhaus.
Reichsbank-Giro-Konto.

Direkter Bezug von der Ruhr, Wurmrevier,
Saar, Belgien, Böhmen und England. — Um-
schlagplätze mit Verladeanlagen, elektr.
Verladebrücke, elektrische sowie Dampf-
kranen mit Siebereien in Rheinau bei
Mannheim u. Karlsruhe. Kohlenmagazine
u. Lagerhallen daselbst sowie in Konstanz,
Petershausen, Gustavsburg, Kreuzlingen
(Schweiz).



Piepmeyer & Oppenhorst

Duisburg a. Rh. :: Frankfurt a. M.
Kohlenhandlung und Reederei



Hafen-Läger in Duisburg-Ruhrort,
Frankfurt a. M. u. Rheinau i. Baden

Vertrieb von Produkten der Gelsenkirchener
Bergwerks-Aktien-Gesellschaft, besonders
von Schacht „Ver. Bonifacius“ bei Kray
in den Syndikatsrevieren IX und XII.

Umfangreiches Platzgeschäft
:: in Frankfurt am Main ::

Lieferung von **Bootekohlen** bester Beschaffenheit
aus den bei Homberg a. Rh. liegenden Kohlenschiffen

Ueberladung mittels **Pontonkran**
Leistungen bis 60 t pro Stunde

:: **Genauere Verwiegung** ::

Telegramm - Aufschrift : **OPPENHORST**



Koll & Kubach, Cöln a. Rh.



Filiale: Mülheim a. Rhein.

Spedition ■ Dampfschiffahrt ■ Transportversicherung.

Direkte Rhein-Seedampfer von und nach den Nord- und Ostseehäfen
(Neptun-Linie).

Schnell-Güterboote von und nach dem Mittel- und Oberrhein
(Badenia-Linie).

Regelmässiger Dampferdienst von und nach Rotterdam
(Helvetia-Linie).

Durchgangsverkehr von und nach Nord-Amerika
(New-York and Continental-Linie).

Lagerung :: Rollfuhrwerk :: Zollabfertigung.

Telegramme: Kollkubach Cöln.

Fernruf: Cöln 5314 und 5315,

:: :: Mülheim (Rhein) 230. :: ::



J. POHLIG-A-G-CÖLN

Lade- und Lösch-Anlagen ■ Hunderte von Anlagen mit Leistungen
bis zu 250 t pro Stunde ausgeführt.



Man verlange Kataloge

Man verlange Kataloge

2 Hunt Elevatoren zum Löschen von Kohle aus Seeschiffen,
ausgeführt für das Gaswerk der Stadt Königsberg i. Pr.

Hunts Elevatoren ■ Verladebrücken ■ Waggonkipper

Hanseatische Seeverkehrs-Gesellschaft m. b. H.

Teleph.: 5264 u. 5265. **Cöln a. Rh.** Telegr.: Seeverkehr.

Generalagentur der Dampfschiffahrtsgesellschaft „Argo“, Bremen und Bremer Dampferlinie „Atlas“, m. b. H., Bremen

für deren gesamten Verkehr aus Deutschland und der Schweiz via „Rotterdam“ und „Antwerpen“ und für den „direkten deutschen Levanteverkehr via Bremen“.

Regelmässige Dampferlinien durch obige Reedereien von Bremen und Rotterdam bezw. Antwerpen mit vorteilhaften Durchfrachten von allen Rheinhäfen und Binnenplätzen nach:

St. Petersburg mit Durchfrachten nach russ. Binnenplätzen: Moskau etc., (im Sommer) jeden Freitag

Reval (im Winter) jeden zweiten Freitag

Odessa ca. dreiwöchentlich

Italien und Sicilien: Genua, Livorno, Neapel, Catania, Messina, Palermo, 10—14 tägig, evtl. Spezia, Savona, Civitavecchia, Torre Annunziata, Castellamare di Stabia, je nach Bedarf, direkt oder mit Umladung

Levante: Malta, Piraeus, Smyrna, Saloniki, Dedeagatsch, Constantinopel (und mit Umladung nach Syra, Patras, Volo, Haidar Pascha, Sam-soun, Trapezunt etc. etc.)

Egypten und Syrien: Alexandrien, Beirut (ferner direkt oder mit Umladung nach: Haiffa, Alexandrette, Mersina, Jaffa, Tripolis, Larnaca, Limassol), 14 tägig.

Eduard Moras

Generalagentur, Ruhrort

Havarie-Kommissar.

Agrippina

See-, Fluss- und Land-Transport-Versicherungs-Gesellschaft

Cöln am Rhein

Rhenania

Unfall- und Haftpflicht-Versicherungs-Gesellschaft

Cö'n am Rhein

Frankfurter Lebens-Versicherungs-Gesellschaft Frankfurt am Main

Fernsprecher 120.

Telegramm-Adresse: „Moras“.

Reichsbank-Giro-Conto.

Philippsen & Bonnekamp

Duisburg-Ruhrort.

Speditions- u. Schiffahrtsgeschäft

Telegrammaufschrift: Bonnekamp.
Fernsprecher 765.

Vertreter der Firma

De Leeuw & Philippsen

Antwerpen und Rotterdam.

Gegründet 1863.

Transport-Übernahme von Massengütern von und nach allen Richtungen.

Regelmässige Dampfer-Verbindungen nach:

Kopenhagen, Aarhus und anderen dänischen Plätzen, Stettin, Neufahrwasser, Danzig und Königsberg, Libau, Riga, Windau, St. Petersburg (Reval), Tunis, Piraeus, Smyrna, Saloniki, Konstantinopel und anderen Häfen des Mittelländischen, Schwarzen und Asowschen Meeres.

Befrachtungen von Dampfern und Seglern.

Für Lagerhäuser und Speicher

überhaupt für **Gebäude mit hohen Belastungen** werden mit besonderem Vorteile unsere patentierten, überall bewährten

Pohlmanndecken

mit perforiertem **Betoneisen** verwandt.

D. R. P. No. 170117.

Vorteile:

Billiger als jede andere Decke, grösste Stabilität und Feuer-sicherheit, rasches Bauen, leichte Montage, bequeme An-bringung von Transmissionen; viele 100 000 qm ausgeführt.

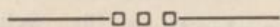

Brückenbau und Hochbau

Eisenkonstruktionen aller Art und jeden
Umfanges.

==== Jährliche Produktion ca. 18000 Tonnen. ====

Elektrische Krane aller Art in bewährter Kon-
struktion und Ausführung.

Kohlenseparationen und Transportanlagen
nach eigenen Kon-
struktionen; patentierte Erz- und Kohlen-Transport- und
Sortiervorrichtungen für Gross- und Kleinbetrieb.

Fabrik in Tempelhof bei Berlin.

Verwaltung in Berlin W. 9, Köthenerstrasse 33.

Anfragen an letztere Adresse Abteilung P. erbeten.

Steffens & Nölle, Aktien-Ges.

August Thiel ■ D.-Ruhrort

Versandgeschäft für kaufmännischen und technischen Büro-Bedarf

Telephon 290 : **Büro-Möbel** :

Geldschränke ■ Geldkassetten

Schreibmaschinen Telephon 290

Buchdruckerei ■ **Buchbinderei**

: **Stempelfabrik** :

Schnellste Anfertigung von Kautsch.-Stempel in jeder Art u. Grösse

Elektrische Lichtpausanstalt.

Reparatur-Werkstatt für Schreibmaschinen aller Systeme, jegl. Ursprungs.

Main- u. Rheinschiffahrt

Jgn. Eingärtner

Frankfurt am Main

Eigener Betrieb mit Frachtschiffen
und Güterdampfer.

Spezial-Verkehre

zwischen Mainz-Höchst-Griesheim-

Frankf.-Offenbach bis Würzburg

Anschluss an alle Rheindampfer-Linien.

Uebernahmen in direkten Durch-
frachten nach allen Main- und
Rheinstationen.

Beste Gewichtskontrolle!!

Wichtigste Erfindung

für alle Schiffahrts-Interessenten ist
unser in allen Kulturstaaten patentierter

Schiff - Eich - Apparat

Bequemste u. genaueste Gewichts-
ermittelung jedes in einem Schiffe
geladenen Quantums Ware bei stärkster
Wasserbewegung mitten auf Strom
bezweckend.

Glänzende Gutachten von ersten
Firmen und Behörden vorliegend.
Verlangen Sie Prospekt von der

**Fabrik patent. Schiff-Eich-
Apparate,** G. m. b. H., Köln a. Rh.

Duisburg-Ruhrorter Bank

Duisburg, Duisburg-Ruhrort,
Homberg a. Rhein und Oberhausen (Rhd.)

vermittelt

alle in das Bankfach einschlagenden Geschäfte
==== unter günstigen Bedingungen. ====

Eröffnung laufender Rechnungen. : : : : Check-Verkehr.
Diskontierung von Wechseln u. Domizilstelle für Wechsel.

Ausstellung von Tratten, Checks
==== **und Kreditbriefen.** =====

An- und Verkauf von Wertpapieren aller Art.

Umwechslung fremder Geldsorten.

Einlösung von Coupons und ausgelosten
==== Wertpapieren. =====

Beleihung von Wertpapieren.

Aufbewahrung und Verwaltung von Wertpapieren.
Annahme geschlossener Depots.

Bareinlagen werden je nach Kündigungsfrist verzinst.

Eigene Vertretung an der Essener u. Düsseldorfener
Börse, An- u. Verkauf von Kuxen u. Obligationen.

J. H. Müller, Duisburg.

Begründet
1845.

Inhaber:
Alphons Carlier.

Hafenstrasse
No. 24-26.

□ □ □ □ □

Schiffsbedürfnisse.

Fabrik-, Speditions- und Bau-Bedarf etc.,

sowie sonstige

Industrie-Bedarfsartikel.

H. PAUL DISCH DUISBURG.

Bootkohlen Duisburg
und Duisburg - Ruhrort.

Dampf-Reederei.

Transport - Übernahme.

Telegramm-Adresse:
PAUL DISCH, DUISBURG.

Telephon:
No. 17 und 733 Duisburg
und 173 Dsbg.-Ruhrort.



Eine moderne Handels- Lehr-Anstalt

von Wert und Bedeutung für die praktische kaufmännische Erwerbstätigkeit lässt mit dem theoretischen Unterrichte eine wirkliche kaufmännische Geschäftspraxis Hand in Hand gehen.

„Ein“ Jahres - Lehrgang in dem unterzeichneten, auf dem Grund und Boden des praktischen Lebens aufgebauten „Duisburger Kaufmännischen Fach-Institute“ ersetzt in zahlreichen Fällen die 3jährige kaufmännische Lehre (Lehrzeugnis).

Eigenes Schulhaus mit 16 Schulräumen
einschliessl. 5 Uebungs-Kontoren.
30 Schreibmaschinen.

Referenzen von Behörden, Theologen,
Juristen, Pädagogen, Kaufleuten u. a. m.
Prospekte kostenfrei.

Naumann's Handels - Lehr - Anstalt

mit angeschl. 5 Geschäfts-Kontoren der ein-
getragenen Handels-Firma,
Duisburg, Königsstrasse 53. Fernspr. 1021.
Der Vorsteher: Johannes Naumann,
Kaufmann und beeidigter Bücher - Revisor.

Weltausstellung Paris 1900 **Höchste Auszeichnung**
Grand Prix.



Radschlepper Hugo Stinnes No. 1, 1500 PS.,
stärkster Schleppdampfer auf dem Rhein.

Ewald Berninghaus

Dampfkesselfabriken: **Duisburg a. Rh.** und **Herne i. W.**

Schiffswerften, Maschinenfabrik und Eisengiesserei:

Duisburg a. Rh.

Gegründet 1866 — 600 Arbeiter.

Dampfkessel aller Art

Schiffskessel, Cellulosekocher,
Geschweisste Blecharbeiten, Teer-Retorten,
sowie sämtliche Apparate für die chem.
Industrie, Petroleumtanks, Bau und Ein-
richtung ganzer Petroleum - Raffinerien
und Paraffinfabriken.

Rad- und Schrauben- Schlepp- und Passagier-Dampfer,

*Schleppkähne, Tankfahrzeuge,
Schwimm-Bagger, Sand- und Kies-
Elevatoren, Elevator- u. Kiesnachen,
Schwimmkräne, sowie Fahrzeuge
aller Art.*

Schiffsmaschinen in jeder Konstruktion und Grösse.

Dampftrossaufholwinden und federnde Tross-Klemmen

für Schleppdampfer in bewährter Ausführung.

Dampfüberhitzung für Schiffs- u. stationäre Maschinen nach bewährtem System

Reparaturen

schnell und billig.

Elektrischer Schiffsaufzug

für die schwersten den Rhein befahrenden Schiffe.

Lehnkering & Cie.

:: Aktiengesellschaft. ::

Stammhaus: Duisburg.

Zweigniederlassungen: Mannheim, Hagen i. W.,
Emden, Münster i. W., Dortmund.

Schiffahrt auf dem Rhein und
auf dem Dortmund-Ems-Kanal.

**Getreidespeicher mit Elevatoren
in Duisburg und Münster i. W.**

Lagerhäuser in Duisburg, Hagen i. W.,
Emden und Dortmund.

Dampfkranen und elektrische Kranen
in Duisburg, Mannheim, Emden und Dortmund.

Sammelladungsverkehr in Hagen i. W.

==== **Erz-Import.** ====

M. Zietzschmann, Duisburg.

Spedition. ♡ Schiffahrt.

Filialen: Mannheim, Düsseldorf, Rotterdam, Ruhrort.

Vertreter der Personenboote der Köln-Düsseldorfer Dampfschiffahrts-Gesellschaft, der Dampfschiffahrts-Gesellschaft „Neptun“, direkter Rhein-Seedampfer-Dienst nach und von Bremen, Hamburg, Kiel, Lübeck, Rostock, Stettin, Danzig, Königsberg, Kopenhagen, Aarhus, Riga.

Eigene Schiffahrts-Linien

zwischen Rotterdam-Duisburg, Uerdingen, Düsseldorf, Heerdt, Neuss, Mannheim - Köln, Düsseldorf, Uerdingen, Duisburg, Rotterdam, Antwerpen-Duisburg.

Dampfkranenbetrieb, offene und gedeckte Lagerplätze
in Duisburg, Ruhrort, Düsseldorf, Mannheim.

Ver. Frankfurter Rhedereien,

Gesellschaft mit beschränkter Haftung.

Zentrale: Duisburg.

Filiale: Homberg a. Rh.

Dampfschleppschiffahrt und Transport-Uebernahmen.

Telegramm-Aufschrift: **Rhedereien.**
Reichsbank - Giro - Konto Duisburg.
Fernsprecher: Duisburg No. 452 u. 15.
Homberg, Amt Duisburg - Ruhrort
No. 1157.

Gerhard von Eicken

« « Duisburg-Ruhrort. » »

Telephon No. 14.

Drahtseile

für alle Verwendungszwecke.
Bam- und Manila-Tauwerk.

Gerhard Franzen, Ruhrort.

Schleppschiffahrt und Schiffs-
befrachtung, Spedition, Assekuranz
Bergwerks- u. Hüttenprodukte.

Telegr.-Adresse: „Franzen Ruhrort“.
Telephon: No. 72.

Gustav Löcher jr.

D.-Ruhrort — Duisburg — Mannheim — Rotterdam
Wittehuis

Schiffahrt — Spedition — Lagerung — Assekuranz.

Eigene Dampfkräne mit Hochbahn.

Telephonanschlüsse:

D.-Ruhrort	773, 769 u. 775
Mannheim	1935
Duisburg	446
Rotterdam	5189

Telegr.-Adressen:

Speditur Löcher Duisburgruhrort
Löcher Mannheim
Löcher Rotterdam

Hengstenberg & Co., Duisburg- Ruhrort Kohlen und Koks en gros. Reederei.

Bahn- und Schiffsversand, namentlich nach Holland und Belgien.
Spedition. — Transportübernahme berg- und talwärts.

Hengstenberg & Wiemer

Kohlenhandels-gesellschaft mit beschränkter Haftung
Duisburg - Ruhrort, Niederlahnstein und Offenbach a. M.
Lager in Ruhrort, Gustavsburg und Offenbach a. Main.
Lieferung von Kohlen per Schiff und Bahn nach Süddeutschland.

Direktion:

Berlin SW., Zimmerstraße 88.



Zweigniederlassung:

Düsseldorf

Graf Adolfstraße 72

(Telephon No. 1931)

erledigt

Rheinland

außer

Reg.-Bezirk

Köln.



Auskunfts- und Inkasso-Bureau
LESSER & IMAN

Gegründet 1862.

Weitere
Niederlassungen

FRANKFURTa.M.	DRESDEN-A.
MANNHEIM	BRESLAU
LEIPZIG	NÜRNBERG
DORTMUND	STRASSBURG
HAMBURG	KARLSRUHE
BREMEN	WIEN
DANZIG	BUDAPEST V
KIEL	AMSTERDAM
LÜBECK	ROTTERDAM
MAGDEBURG	BRÜSSEL
HALLE a. d. S.	ANTWERPEN
KÖLN a. Rh.	

Stachelhaus & Buchloh

G. m. b. H.

Mülheim an der Ruhr und Mannheim.

○○○

Kohlenhandel, Reederei, Schleppschiffahrt und Brikettfabrik.

○○○

Grosse Lager- u. Umschlagplätze in Duisburg, Mannheim, Rheinau und Karlsruhe mit Dampf- und elektrischen Kranen.

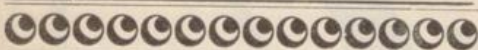

Fernsprecher No. 65



Dürener Speditions- u. Lagerhaus
Otto Taenzer



Düren (Rhl.)

EMIL ESSERT, Königswinter

Fernsprecher 27 Grabenstrasse 30

Bahnamtliche Güterbestätterei,
Gepäckbeförderung und Spedition

Mitglied des „Paketafahrt-Verband“
Internationale Spediteur-Vereinigung

Transport-Versicherung
von Gütern u. Reisegepäck.

Duisburger Lagerhaus-Gesellschaft

Getreide - Speditions -
und Lagerungs - Geschäft

DUISBURG a. Rh.

Getreide - Reinigung
und Sortierung.

Lombardierung.

Koch & Co. Duisburg

Getreide - Speditions- und
Lagerungsgeschäft.

Grosse, moderne Getreide-
speicher, 3 Schiffselevatoren.

Reinigungsmaschinen.
Besondere Einrichtungen zur
Bearbeitung feuchter und
warmer Ware.

« Beleihung. »

Math. Stinnes

Kohलगrosshandlung u. Reederei

Mülheim (Ruhr).

Zweigniederlassung: **Mannheim.**

Vertretungen: **Duisburg, Duisburg-Ruhrort, Hagen, Mainz, Gustausburg, Frankfurt a. M., Offenbach a. M., Karlsruhe, Kehl, Rotterdam.**

12 Rad- und 9 Schraubenboote, 85 eiserne Schleppkähne.

Kohlenmagazine mit Kippern und Sieberei in Duisburg und Duisburg-Ruhrort.

Eigene Hafen- und Verladeanlage in Gustausburg.

Brikettfabriken in Gustausburg und Mannheim.

Elektrische Verladebrücken mit Kranen und Siebereien in Mannheim, Karlsruhe und Kehl. Kohlenmagazine daselbst, sowie in Frankfurt a. M. und Offenbach a. M.

Köln-Mülheimer Dampfschiffahrts-Actien-Gesellschaft

Mülheim am Rhein, Telephon 81.

2 Salon-Schnelldampfer, 8 Raddampfer, 3 Schraubenboote.

Regelmässiger Passagier- und Güterdienst **Köln-Mülheim.**

Passagier- und Eilgüterdienst **Köln-Bonn**
mit sämtl. Zwischenstationen. Abfahrt ab Köln 12 Uhr u. 1 Uhr mittags.

Passagier- und Eilgüterdienst **Köln-Mülheim-Hildorf**
und Zwischenstationen. Abfahrt ab Köln 10³/₄ Uhr vorm. u. 6 Uhr nachm.

Passagierdienst **Düsseldorf-Kaiserswerth-Uerdingen** sowie
Vergnügungsfahrten nach Benrath,
Zons, Königswinter, Rolandseck ab Düsseldorf und Köln.
Exkursionsfahrten nach dem Ober- u. Niederrhein, Holland etc.

==== **Schleppdienst.** ====

Hebungs- und Bergungsarbeiten;
Auspumpen von leckgewordenen oder gesunkenen Schiffen.

Speditions- und Lagerhaus-Gesellschaft

m. b. H.

Oberlahnstein.

Spedition. Lagerung. Assekuranz.

Elektrischer Kran- u. Kippbetrieb. Grosse Lagerräume

Uebernahme von Massengut-Transporten.

Telegramm-Adresse: **Hafenspedition.** Telephon No. 16.

Einen zuverlässigen Führer

durch die neuesten Gesetze, Verordnungen, Bekanntmachungen, Schiffs-Polizei usw. auf dem gesamten Gebiete der Rheinschiffahrt bildet der
= alljährlich im Monat Oktober erscheinende =

Taschenkalender für die Rheinschiffahrt

Preis nur M. 2,—

Preis nur M. 2,—

Jeder, der an der Rheinschiffahrt, auch mit deren Nebenbetrieben interessiert ist, findet in dem Kalender
===== reichliche, praktische Belehrung. =====

Zu beziehen durch alle Buchhandlungen längs des ganzen Rheinstroms, oder auch direkt vom Verlag J. Diemer in Mainz.

Alfred Altschüler & Co.

G. m. b. H.

Frankfurt a. M.

Würzburg.

Reederei — Spedition — Lagerung — Rollfuhrwerk.

General-Agentur der Frankfurter Aktien-Gesellschaft
für Rhein- und Mainschiffahrt.

Eigene Schiffsverkehre nach allen Main- u. Mittelrhein-Stationen,
===== Sammelverkehre nach allen Richtungen. =====

Frankfurter Aktien-Gesellschaft für Rhein- und Main-Schiffahrt

Frankfurt a. M.

Frankfurt a. M.

Prompte Schiffsverkehre

zwischen Frankfurt a. M. und Rotterdam, Amsterdam, Antwerpen.
Durchfrachten nach allen bedeutenderen Hafenplätzen erteilt die
General-Agentur: Alfred Altschüler & Co., G. m. b. H., Frankfurt a. M.

Rhöndorfer Motorboote

G. m. b. H.

Rhöndorf a. Rhein

Post- und Eisenbahnstation
(Siebengebirge).

Einzel- u. Gesellschafts- :: Vergnügungsfahrten ::

Polizeilich festgesetzte Fahrpreise.

Motorboote

40, 50, 60 und 70 Personen
fassend.

Fernsprecher 136, Amt Honnef (Rhein).

Mathias Hahn

: Heerdt a. Rh. :

Holzspedition.

Vereidete Holzvermessung.



==== **Spezialität:** ====

Langholzumschlag, Lagerung
von Flößen im Wasser, Schnitt-
hölzer aller Art an Land.

Verzollung von aus-
ländischen Hölzern.

Sachgemässe Behandlung.

Gesellschaft für Land-
und Rhein-Transporte

Wilhelm Ruppert & Co.

m. b. H.

Telegramme: **Wiesbaden** Fernsprecher:
Ruppertcomp. Mauritiusstr. 3 No. 32.

Spedition, Schifffahrt, Möbeltransport, Rollfuhr-
werk, Lagerung, Verpackung, Assekuranz, Ver-
zollung, Sammeladung, Inkasso, Vertretungen.

Agentur d. Köln-Düsseldorfer
Dampfschiffahrtsgesellschaft.

Agentur d. New-York
and Continental-Line.

Paketafahrt-Verband. — Deutsch-
Oesterr. Möbeltransport-Verband.

Heinr. L. Seul

Brohl a. Rhein Telephone No. 5.

Spedition und Schiffsbefrachtung.

Vertreter des Rheinschrauben - Dampfer -
Dienst I. H. Koenigsfeld, Rotterdam.

Vertreter der Rhein- und Seeschiffahrts-
gesellschaft, Köln.

Agentur der Transport-Versicherungs-Gesell-
schaft „Agrippina“ Köln.

Verlader der Brohlthalbahn und der West-
deutschen Eisenbahn-Gesellschaft, Abteilung
Steinbrüche, Brohl.

Staatl. Ufer- und Hafengeld-Einnehmer.

Siegener

Qualitäts-Schweiss- Hammer- u. Walzeisen

Schmiedestücke aller Art

in Eisen und Stahl, roh und fertig bearbeitet
liefern als Spezialität

Gebr. Schleifenbaum & Co.,

G. m. b. Hftg.

Boschgotthardshütte b. Weidenau a. Sieg, Westf.



Internationale Transport-Gesellschaft
Gebrüder Gondrand A.-G.

Kapital: Frs. 11 000 000 voll einbezahlt.

Hauptsitz: Brig-Simplon (Schweiz).

Köln a. Rh., Hansaring No. 107 Tel. 315, 4557	Düsseldorf, Pempelfor- terstraße 73 Teleph. 7275	Remscheid, Bahnhof- strasse 4 Telephon 155	Hagen, Kaiserstr. 1 Tel. 4, 674	Mannheim, H. 7. 20 Tel. 195, 1846	Frankfurt a. M. Hauptgüter- bahnhof Tel. 382, 5191
---	--	--	--	--	--

Telegramm-Adresse: Gondrand.

Filialen:

Deutschland: Aue, Chemnitz, Dresden, Düsseldorf, Ebersbach in Sachsen, Erfurt, Frankfurt a. M., Hagen i. W., Hannover, Hof, Köln a. Rh., Leipzig, Lichtenfels, Magdeburg, Mannheim, München, Nürnberg, Remscheid, Stuttgart, Weisswasser, Wilthen i. S. Schweiz: Basel, Chiasso, Luzern. Frankreich: Dünkirchen, Givet, Marseille, Modane, Paris, Tourcoing. England: London. Belgien: Antwerpen, Mouscron. Oesterreich: Ala, Riva, Triest. Ungarn: Budapest, Fiume.

Società Nazionale di Trasporti Fratelli Gondrand

Kapital: Frs. 2 500 000 voll einbezahlt. Hauptsitz: Mailand.

Filialen: Ancona, Bari, Barletta, Busto, Arsizio, Catania, Domodossola, Florenz, Genua, Livorno, Luino, Neapel, Padua, Palermo, Pordenone, Rom, S. Giorgio di Nogaro, Savona, Turin, Udine, Venedig, Verona, Vicenza.

Spezialität: Eilsammelverkehre p. Bahn für Normalgüter, sowie metallurgische Produkte nach

Italien, Schweiz, Frankreich, Spanien, Oesterreich und Russland.

Verkehre nach der Levante und dem Orient via Triest, Wasser-Verladungen nach allen Richtungen, insbesondere: Italien, Spanien, Russland, England und der Levante.

Sammelverkehre für Güter aller Art nach Nord- und Süddeutschland. Uebernahme von Grosstransporten nach dem Auslande zu vorteilhaften Preisen gegenüber den direkten, offiziellen, internationalen Bahnfrachten.

Spezialität: Verfrachtung von Maschinen und Apparaten jeder Art, kompletten Fabrikeinrichtungen, Dampfkesseln, Konstruktions- und Brückenbauten, Automobilen, Eisenbahnfahrzeugen, Eisenhalbfabrikaten, feuerfesten Steinen, Erzen, Zement, Rohmaterialien etc. auf dem Bahn- und Wasserwege.

Eigene Lagerräume für Güter jeder Art.

Besorgung von Transport- und Feuer-Assekuranz; Uebernahme von internationalen Möbel-Transporten in eigenen Patent-Möbelwagen.

Bewährte Korrespondenten an allen Transitplätzen, wo keine eigenen Filialen. Kostenlose Auskunft über Fracht- und Zollverhältnisse von jedem Lande des Kontinents.

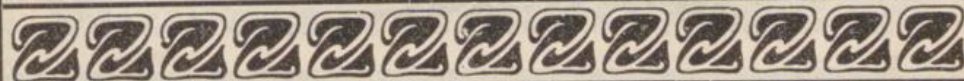

Hafen-Verwaltung der Gemeinde

Heerdt a. Rhein

Telephon-Anschluss:

Amt Düsseldorf: No. 2098. :: Amt Neuss: No. 127 u. 67.

Umfangreiche Umschlagsplätze

zum Teil direkt am Rhein, zum Teil in der geschützten Erftmündung, gegenüber Düsseldorf liegend, bieten günstige Gelegenheit für den Umschlag von Massengütern aller Art □□□□□□

Dampferanlegestellen

direkt am Rhein gelegen — auch für Zollgüter □□□□□□□□□□

Zollabfertigungsstellen, Lagerhallen, Kellereien, grosse Freilagerplätze

Flosshafen

Raum für 15 000 Stamm Rundhölzer
Industriegelände. Eigene Hafensbahn,
Tarifstation Neuss, ausserdem Verbindung mit der Rheinischen Bahngesellschaft (Elektr. Kleinbahn Düsseldorf-Krefeld, Düsseldorf-Neuss) □□□

Ed. Lintz

BUCH- UND KUNST-DRUCKEREI

DÜSSELDORF

Telephon No. 305



Telephon No. 305

Wehrhahn 28a



Besonders gepflegt:

Drucksachen für Handel und Gewerbe



SPEZIALITÄT:

Kataloge ◦ Preislisten ◦ Prospekte

in geschmackvoller Ausführung
bei billigster Preisberechnung.



Schnellste Lieferung.

**Flaggentuche
Segeltuche**

Spezialität:

Schiffs-Flaggen

empfiehlt

August Spennemann

Duisburg-Ruhrort.



MASCHINENFABRIK AUGSBURG-NÜRNBERG

Kraftanlagen mit Dampf-, Gas-,
Wasser-, Dieselmotoren · Hebe- und
Transportvorrichtungen · Schiffsessel
Hafeneinrichtungen · Brücken und
:: :: Eisenhochbauten. :: ::

Strassburger Rheinschiffahrts-Gesellschaft ^{m.}_{b.H.}

Strassburg i. Elsass.

Schiffahrt zwischen Antwerpen, Rotterdam, Amsterdam, Duisb.-Ruhrort, Düsseldorf, Köln und Mannheim-Ludwigsh., Karlsruhe, Kehl-Strassburg.

Expressverkehr mit **Güterbooten** ab Antwerpen und Rotterdam.

Direkter Verkehr mit **Hamburg** i.V. mit der Hamburg-Amerika-Linie.

Durchfrachtverkehr von und nach allen Seeplätzen.

Verfrachtungen auf den elsäss. Kanälen und nach Frankreich.

Lagerung von Getreide u. Gütern aller Art. Trockene,
kühle Kellerräume. (Transitlager.)

2 Lagerhäuser und **5 Werfthallen**

mit insgesamt ca. 20 000 000 Kilo Fassungsraum.

Aeltestes Unternehmen am Platze.

Telegr.-Adresse: Rheinfahrt. :: Telephon No. 360.

Querhelling und Längshp.

Gebrüder Sachsenberg

Aktien-Gesellschaft.

Schiffswerfte, Keiselschmiede und Maschinenfabrik.

Rosslau an der Elbe — Filiale Cöln-Deutz.

Gegründet 1844. — Zirka 1000 Arbeiter.

SPEZIALITÄT:

Räder - Dampfer und Schrauben - Dampfer

Bisher für den Rhein allein erbaut ca. 60 Dampfer mit ca. 65 000 PS.

Modern eingerichtete Reparatur - Werkstatte in Cöln - Deutz.

Harpener Bergbau - Aktien - Gesellschaft,
Abteilung Schiffahrt, Mülheim - Ruhr

Lagerhausbetrieb Strassburg i. E.

Post u. Bahnstation: Strassburg-Rheinhafen.

Feuersicherstes Lagerhaus
— am Platze —

zur verzollten und unverzollten Lagerung
von Getreide und Stückgütern.

Elektrisch betriebener

Getreide - Elevator,

Leistung bis zu 100 tons pro Stunde.

Elektrische Kräne,

zum Umschlag verpackter und loser Güter
aller Art.

Besondere Lagerhalle für Massengüter.

Kühle, hochwasserfreie Keller für Oel etc.

P. van Buuren

Spediteur

Ziehe 6 u. 7. s'Gravenhage.

Telephon No. 1016.

Agent für

inländische Dampfbootdienste.

Transport u. Maschinen, Kessel etc.

Joh. Ph. Gruber

Strassburg i. E.

Umschlag in Kehl
und Strassburg. »

Rhein - Kanal - Befrachtungen.

August & Emil Nieten

MANNHEIM ◦ KARLSRUHE ◦ KEHL a. Rh. ◦ WÜRZBURG

Verladestellen: Strassburg i. E. und Frankfurt a. M.

Spedition ◦ Schifffahrt ◦ Lagerung

Assekuranz Kohlen Kommission

Spezialität: Holzspedition.

Umschlag von Holz unter Garantie
einer fachmännischen Ausführung.

Sortierung, Vermessung,
Aufstapelung.

Durchfrachten nach allen Plätzen.
Zoll-Abfertigung.

Kranen-Anlagen.

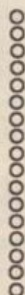

Reederei:

Regelmässiger direkter Verkehr nach
allen Stationen des Mittel- und Nieder-
rheines sowie nach Holland
und Belgien.

Uebernahme von Massentransporten
von und nach allen Plätzen.

Rhein- und Mainschiffahrt.

Uebernahme von See- und Fluss - Transporten
Umschlag in Rotterdam, Amsterdam, Antwerpen.

J. F. & F. Schellen

Rotterdam

Reeder Schiffsmakler

Befrachtungen

nach und von allen

:: Häfen der Welt ::

Import

von engl. Kohlen

Telegr.-Adr.:
„Schellen“.

Fernspr.-Nrn.
3293 und 2043.

Fischer & Redsteiner Nachf.

Internationale Transporte, Mannheim.

Zentrale:

Venedig.

Schwesterhäuser:

Chiasso, Luino, Como, Mailand,
Busto-Arsizio, Verona, Domodossola.

Sammelladungsverkehre mit beschleunig-
ter Lieferzeit nach Italien, Schweiz,
Spanien, Südfrankreich, Orient etc.

Besorgung der Zollformalitäten und
Reexpedition an der Italienischen,
französischen und spanischen Grenze
durch eigene Zollagenturen.

Vorteilhafte Uebernahme für Rhein-
und Uebersee - Transporte.

Verfrachtung und Umschlag von
Massengütern zu billigsten Raten.

J. H. Grell, Hamburg-Bremen.

Vertreter der:

Hamburg-Amerika-Linie, Abteilung: Rheindienst, Hamburg.
 Rheinschiffahrt-Actien-Gesellschaft vorm. Fendel, Mannheim.
 Strassburger Rheinschiffahrts-Gesellschaft m. b. H., Strassburg i. Els.
 Neue Karlsruher Schiffahrts-Actien-Gesellschaft, Karlsruhe.
 Eildampfer-Dienst J. H. Koenigsfeld, Rotterdam.
 Rhein- und See-Schiffahrts-Gesellschaft, Köln am Rhein.
 Niederrheinische Dampfschleppschiffahrts-Gesellschaft, Düsseldorf.
 Mindener Schleppschiffahrt-Gesellschaft, Minden i. W.
 Kleinbahn-Direktion, Herford i. W.

Spezial-Durchgangsverkehr von und nach Hamburg und Bremen mit allen Stationen des Rheines, der Weser und der Elbe sowie in Umladung nach allen günstig gelegenen Bahnstationen in Deutschland, Holland, Belgien, Schweiz und Frankreich etc.

Ertelung von billigsten Speditionsübernahmen jeder Art nach allen Plätzen der Welt. Hafentransporte werden durch die eigene Ewertführerei besorgt.

Telegramm-Adresse: für Hamburg „RHEINFAHRT“, für Bremen „SCHRADESCU“.

Telephon-Anschlüsse: in Hamburg Amt I 4385 u. 6849 in Bremen 866.

Sota & Aznar

Bilbao, Sagunto, London, Philadelphia, Duisburg, Rotterdam.

Reeder,

Eisenerz - Grubenbesitzer, Schiffsmakler und
 Transport - Unternehmer.

Telegramm-Adresse: Sota, Rotterdam.

Telephon No. 3705.

Postfach 406.

Telephonruf:
Bathenr. 49.

Schiffs-Gasmaschinen-Fabrik

G. m. b. H.
Düsseldorf-Reisholz.

Lieferung von

Schiffs-Sauggas-Maschinen

von 25 bis 300 P.S.

50% Kohlen-Ersparnis

gegenüber

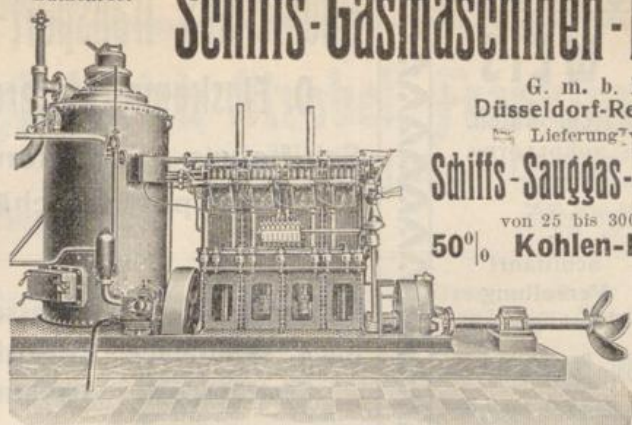
Dampf-
maschinen.

Aktieselskabet Det Ostasiatiske Kompagni · Kopenhagen

Regelmäßiger monatlicher Dienst

von Rotterdam direkt nach:

St. Thomas (St. Martin, Saba, St. Eustatius, St. Kitts, Curaçao, Aruba und Bonaire, sowie den sämtlichen Häfen von San-Domingo, Puerto-Rico, Haiti und Jamaica).

St. Croix, Antigna, Dominica, Barbados (Grenada, St. Vincent, St. Lucia).

Trinidad (Ciudad Bolivar), Demeraro (Berbice), Paramaribo.

Ausgezeichnete Einrichtungen
für Passagiere.

Für Fracht- und Passage-Anfragen
wende man sich an die Agenten in
Rotterdam

Ch. Cornelder & Zonen.

Schlesing & Co.

Rotterdam.

Teleph.: 2221.

Tel.-Adr.: Schlesing.

Vertreter der

Niederländischen Dampfschiff-Reederei.

Täglicher Personenboot-Dienst
(Personen und Güter) zwischen

ROTTERDAM-MANNHEIM

und dazwischen liegenden Plätzen.

Spedition.

Transportübernahmen nach allen Weltteilen.

Rhein- und See- Speditionen - Gesellschaft

Antwerpen

unter gleicher Firma in Rotterdam,
Köln, Mainz/Gustavsburg, Frankfurt,
Mannheim/Ludwigshafen, Würzburg
und Nürnberg.

In Strassburg: W. Werner.

General-Vertretung der Rhein- und See-Schiffahrts-Gesellschaft, Köln.

Regelmässige direkte Schnelldienste mit 81
Fahrzeugen von Antwerpen/Rotterdam nach
Cöln/Mülheim (1—2 Abfahrten pro Woche),
Bingen/Mainz und Frankfurt
(2—3 Abfahrten pro Woche),
Mannheim/Ludwigshafen und Strassburg
(2—3 Abfahrten pro Woche)
und vice versa.

Internationale Transporte.

Uebernahmen von und nach allen
Plätzen der Welt.

ANDRE WEIS**Krefeld und Krefeld-Hafen.**

Telegramm-Adresse: „NORDLOYD“.

Telephon-Anschlüsse:

Krefeld No. 482 und 555.

Krefeld-Hafen No. 572.

Spedition — Schiffahrt
Lagerung — Verzollung
 Uebernahme v. Massengütern

Vertreter folgender Reedereien:

Norddeutscher Lloyd
 in Bremen.

Koninklijke Nederlandsche
 Stoomboot - Maatschappij
 Amsterdam.

The Hull u. Holland Steamship
 Service (Joint Committee).

Rhein-Schrauben-Dampfer-Dienst
 J. H. Königsfeld, Rotterdam.

Nieuwe Rijnvaart Maatschappij
 Amsterdam.

Rheinisches Transport-Kontor**D. Flaskamp, Rotterdam.**

Schiffahrts-, Speditions- und
Transport-Geschäft.

v v v

Uebernahme von Massengütern
nach sämtlichen Rheinstationen.
Seetransporte, Assekuranz.

v v v

Vertreter in Mannheim und Duisburg.

v v v

Telegr.-Adr. : Getreide.

Telephon Rotterdam 1327 u. 4539,
Duisburg 1825, Mannheim 2056.

Gebrüder Kröll

Mannheim u. Ludwigshafen a. Rh.

:: gegründet 1880 ::

Reederei u Spedition.

Eigene **Schleppschiffahrt** von und
 nach allen Rheinstationen inklusive
 Holland und Belgien.

Sammel-Verkehre, Güterbestätterei
 :: :: Lagerung. :: ::

Seeschiffahrts- u. Versich.-Agenturen.

JOSEPH PAAS, Cöln a. Rh.

Reederei — Schiffsmakler, Schiffs-
 Betrachter, Commission, Export, Import.

Telephon No. 9619.

Telegramm-Adresse: „Joseph Paas“.
 Codes: H. B. C. 4te Ausgabe Staudt & Hundius

Schiffs- und Güter-Assekuranz.

SPEZIALITÄT:

Massentransporte in Durchfracht.
Internationale Land-, Fluss- u. Seetransporte

Schenker & Co.**Internationale Speditionen****Rotterdam :: Centrale Wien**

o o o

Massentransporte**Wagenladungs-Verkehre**

nach und von **Oesterreich, Böhmen**
 etc.

und Uebernahme nach allen
 Weltteilen.

A. Ulrich Strobel, Frankfurt a. M.

Spedition. Schiffahrt. Lagerung.

Telephon 6062.

Telegramme: Strobelau.

Agentur der: **Mannheimer Lagerhaus-Gesellschaft** für deren „Badenia-Schnelldampfer-Dienst“ nach und vom Mittelrhein, Rheinland und Westfalen.

• • **New York and Continental-Line.** Regelmässige Fahrten
Hamburg
Rotterdam — New York., vorteilhafte Frachten.

• • **Vereinigten Frankfurter Rhedereien m. b. H., Duisburg.**
Verfrachtung von Massentransporten. Strecke oberheinische
Häfen-Ruhrort und vice versa.

Regelmässige, prompte Schiffsgelegenheiten nach und von Rotterdam, Amsterdam, Antwerpen. Vorteilhafte Durchfrachten nach überseeischen Häfen. Bahnsammelladungsverkehre nach Nord- und Süddeutschland, Schweiz, Italien, Frankreich, Spanien. Prompteste Verteilung von Wagenladungen.

Plouvier & Co. Antwerpen.

Spedition u. Befrachtung.

Uebernahme von Waren von und
nach allen Weltplätzen.

Abt. Getreide- u. Saaten-Spedition.

Fernsprecher 2637 und 729.
Telegramme: Plouvier.



Harry Lampmann,

öffentlich angestellter und beeidigter

Bücherrevisor,

gerichtlicher Sachverständiger.



Duisburg a. Rh. Telephon 1627.



Julius de Gruyter

Kohlengrosshandlung

: : und Reederei : :

Duisburg u. Mannheim

Läger an beiden Plätzen

■ ■ ■

Kipperanlage u. Bootekohlen-
vertrieb in Duisburg-Ruhrort

■ ■ ■

In Mannheim Umschlagverkehr
: : : : vermittelt Kranen : : : :

■ ■ ■

Elektrische Siebanlage

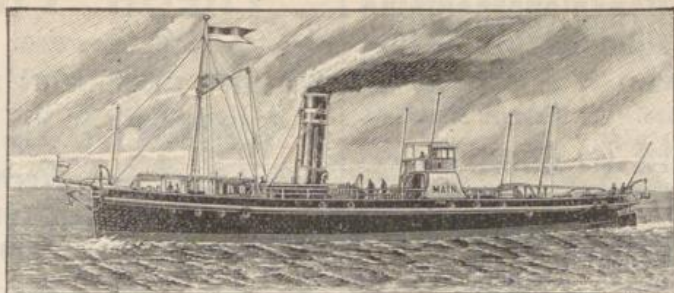

Doppelschrauben-Schleppdampfer 750 i. H. P.

Christof Ruthof

Schiffswerft und Maschinenfabrik

Kastel a. Rhein.

Regensburg a. D.

Güter-, Schlepp- und Personendampfer,
Schleppkähne, Segelschiffe, Tankschiffe,
Pontons, Schuten und Bagger
für Fluss- und Küstenfahrten.

Anker-, Mast-, Tross-Spills (D. R. G. M.) und
Steuermaschinen für Dampf- und Handbetrieb

Drahtseilklemmen (D. R. G. M.)

versch. Grösse mit Vor- u. Rückfederung für Schlepp- u. Verholtrosse.

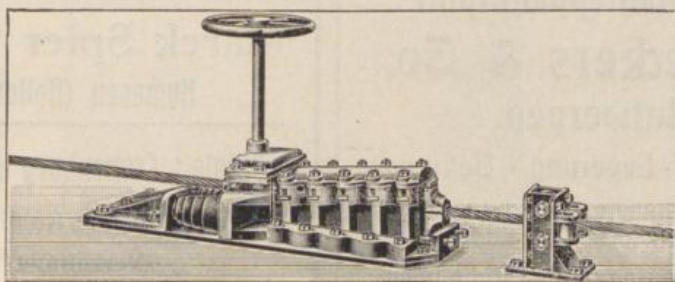

Franz Haniel & Cie. Ruhrort a. Rh.

Hauptbureau: Ruhrort;

Zweigstellen:

Gustausburg bei Mainz, Mannheim, Rheinau und Strassburg.

□ □ □

Press-Kohlen-(Stein-
kohlenbriket-)Werke
(Marke H) Gustaus-
burg und Mannheim.

□ □ □

REEDEREI.

□ □ □

Für den Transport auf dem Rhein bis Strassburg-Kehl dienen 53 Schleppkähne aus Stahl von 400 bis 1700 Tonnen Ladefähigkeit und 9 Schleppdampfer von 500 bis 1200 indic. Pferdekräften, sowie 4 Hafengebote.

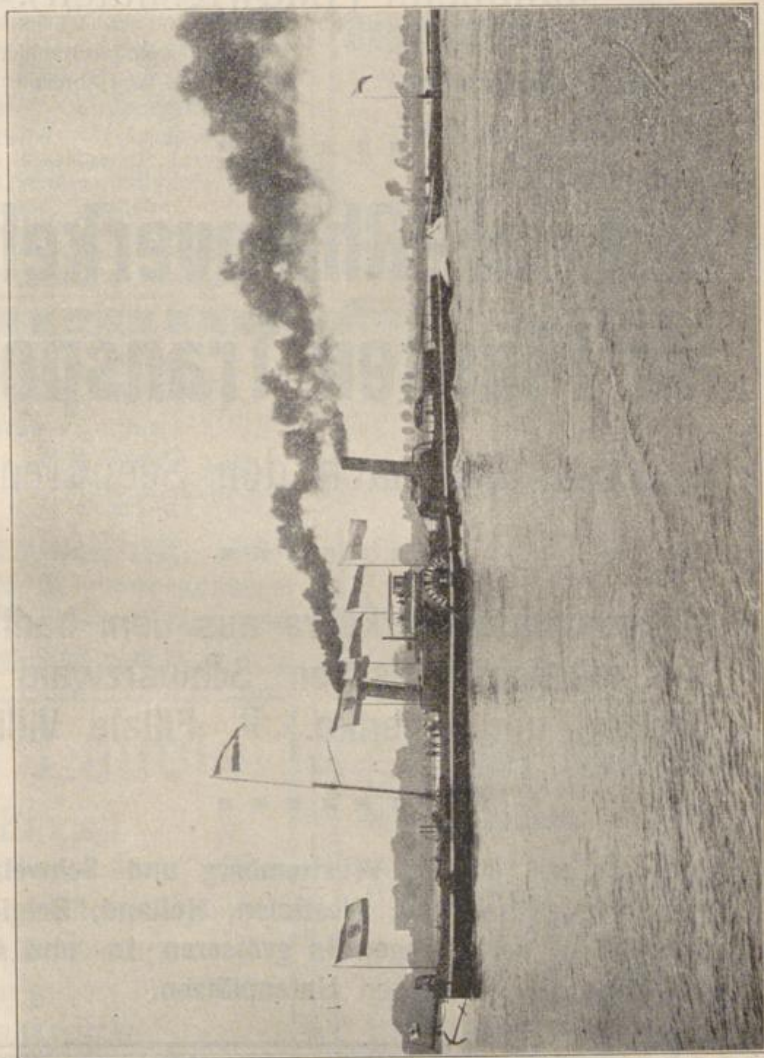

Edelboot „Franz Haniel X“.

Mannheimer Schiffahrts- & Speditions - Gesellschaft

m. b. H.

Mannheim (Ludwigshafen).

Bureau B 1, 6
Telegr.-Adr.: „Mannschiff“.

Teleph.-Exped. No. 171.
Teleph.-Tarif-Abteilung No. 432.

Spezial - Rheinverkehre für Massen-Transporte

von und nach den Seehäfen.

Waggonladungsverkehre aus dem badischen
und württembergischen Schwarzwald nach
England und Amerika. * Filiale Villingen.

Verkehre aus Baden, Württemberg und Schweiz nach
Mannheim, Rheinland, Westfalen, Holland, Belgien und
Uebersee. * Vertretungen in grösseren In- und Auslän-
dischen Hafenplätzen.

**E. Wagishauser
Mannheim.**

Massengut-, Holz- und
« Getreide-Spedition »
Umschlag
Lagerung, Kommission.

Franz Lipgens, Hennef (Sieg).

Mitglied vom Pakefahrtverband und der
Velocità. Internationale Spediteur-Ver-
einigungen und Mitglied vom Verband
Deutscher Möbelspediteure.

Grosse Güterbestätterei. — Rollfuhrwerk und
Möbeltransport. — Spedition und Lagerung. —
Geräumige schöne Lagerräume und passende Keller
für alle vorkommende Lagergüter. — Grosser
Fuhrpark. — Uebernahme von Maschinen- und
Kesseltransporten. — Leichen- u. Luxusfuhrwesen.

P. Hoebée,

Schiffsbaumeister,
Dordrecht, T. interc. 349.
Neubau u. Reparatur,
== Querhelling. ==
Unternehmer für Bergung gesunkener
Schiffe und für schwere Transporte.

Otto Lauble

Bingen

Schiffahrt, Spedition, Lagerung
Versicherung
Verfrachtung von Massen-
Transporten.

Jacob Burg

Eltville a. Rh. — Niederwalluf a. Rh.
Vertretung der Cöln-
Düsseldorfer Rhein-
:: Dampfschiffahrt ::
General-Agentur der „Agrippina“,
See-, Fluss- u. Land-Transport-
Versicherungs-Gesellschaft.
Lagerung, Möbeltransport, Inkasso.
Assekuranz-Rollfuhrwerk.
Telephon 12. Telegr.-Adr.: Spediteur Burg.

**MOSEL-
Dampfschiffahrt-Aktien-Ges.**

Fernsprecher: **Coblenz.** Telegr.-Adr.:
No. 159. Moselagentur

Schiffahrt und Spedition.

Regelmässige Fahrten
zwischen

Coblenz und Trier.
Personen- und Güterbeförderung.

Autogene Schweissanlagen.

Alexander Bastian
: : Hagen i. W. : :

F. W. Engeln, Duisburg-Ruhrort.

Unternehmer für Hebung- u. Bergungsarbeiten.
General-Vertreter der
Norddeutschen Versicherungs-Ge-
sellschaft in Hamburg für Rhein-
land und Westfalen.
See-, Fluss- und Landtransport,
Schiffs- u. Valoren-Versicherungen
Havarie-Kommissar und Experte.

Fried. Schmitz, Ruhrort

:: Spedition und Schiffahrt ::

==== Eigener Kranenbetrieb im Kaiserhafen und Zollhof. ====

**Verzollung, zollfreie Niederlage,
Platzspedition, Massentransporte.**

Flachgehende **Rhein-Seedampfer** mit langen Laderäumen, auch für **aussergewöhnliche** Transporte.

Spezialdienst zur deutschen Ostsee, nach Russland, Skandinavien, England (Hull- und London-Linien), Frankreich, Spanien, Portugal, z. Mittelmeer und überseeischen Ländern.

Schnelldampfer- u. Kahndienst Ruhrort-Mannheim-Strassburg u. Zwischenstationen. Regelmässige **Beiladungsgelegenheit** nach Rotterdam.

Eilgutdienst von Rotterdam nach Ruhrort.

Fritz Lünнемann

Maschinenfabrik u. Schiffswerft Telegr.-Adresse:

Fernsprech-
Anschluss
No. 526.

Duisburg-Ruhrort Lünнемann,
Duisburg-
Ruhrort.

Bank-Konto: Duisburg-Ruhrorter Bank, Duisb.-Ruhrort. Bahnst. f. Stückgut: Duisburg-Ruhrort.

Schiffsschrauben

in Eisen u. Stahl, eigenes System, langjährige Spezialität. Für geringe Fahrtiefe meine patentamtlich geschützt. Glockenschrauben. D. R. G. No. 277991.

Cylinderschmierpumpen

besonders kräftig, eigener Konstruktion.

Sauggasanlagen

speziell für den Schiffahrtsbetrieb mit patentamtlich geschützt. Wendegetriebe. D. R. G. No. 263895 und 266783

Fabrikation und Reparaturen von **Schiffsmaschinen** aller Art.

Komplette Baggermaschinen und Hilfsmaschinen für den Schiffahrtsbetrieb.

Metall-Stopfbüchsen-Packungen für alle Dampfgrade.

D. R. P. Entlastete Dampfkolben.

Drei Dampferaufzüge für Heben von Schraubendampfern jeder Grösse.

Ausbohren von Cylindern an Ort und Stelle ohne Demontage des Cylinders.

Schmiervorrichtungen für in Gasmaschinenkolben gelagerte Kreuzkopfpapfen D. R. G. No. 311208

Heizbare Rührwerke mit kanalisierter Schiffsschraube, hauptsächlich für Brauereien und chemische Fabriken D. R. P. No. 192515.

Mannheim - Frankfurt a. M.

INNOCENTE MANGILL Gegr. 1816.
 Spedition. — Schiffahrt. — Assekuranz.
 Niederlassungen: Ala — Berlin —
 Chemnitz — Chiasso — Domodossola —
 Düsseldorf — Genua — Hamburg —
 Luino — Mailand — Monza — Nürnberg —
 Schaffhausen — Verona — Zürich.
 Beschleunigte Exportverkehre nach
 allen Richtungen. Spezialverkehre für
 den Export metallurgischer Produkte.
 — Rhein- u. Mainschiffahrt. —
 Auskünfte in Fracht-, Assekuranz-
 und Zollangelegenheiten.

Heinrich Buchloh, Ruhrort a. Rh.

: Reederei, Schlepp-Bureau und Schiffsbetradtung :
 Vertreter der Mannheimer Lagerhaus-
 :: Gesellschaft, Mannheim ::

Verfügt ausserdem über
 15 Schleppdampfer.

Telegramm - Adresse: Buchloh, Ruhrort.
 Giro-Konto: Duisburg-Ruhrorter Bank in
 Ruhrort.

Ferd. Kleinagel

Buch- u. Kunstdruckerei

Kontormöbel · Schreibmaschinen

Ludwigstr. No. 4. D.-Ruhrort Ecke Land-
 wehrstr.

Fernsprecher 586.

Anfertigung von Druckarbeiten

für Behörden, Industrie,
 Handel und Gewerbe.

Familien-Drucksachen aller Art

in moderner und geschmack-
 :: voller Ausführung ::

Inseraten - Annahme

für hiesige und auswärtige
 Zeitungen zu Originalpreisen.

Süddeutsche Schiffahrts-Gesellschaft m. b. H.

Mannheim = Karlsruhe.

Spezialität:

Holzspedition = Massentransporte.

Lagerung, Sortierung und Ver-
 messungen unter Garantie einer
 fachmännisch. Ausführung auf
 eigenen Plätzen in Karlsruhe
 und Mannheim

Assekuranz :: Rheinschiffahrt :: Kommission.

Rheinschiffahrts - Polizeiordnung vom
 3. Juli 1897 mit Abänderungen u. Ergänzungen
 vom 18. Juli 1899, vom 28. Juni 1900 und vom
 10. März 1905 Preis 35 Pfg. (Porto extra).

Nachtrag I zur Rheinschiffahrts - Polizei-
 ordnung (mit 1. Oktober 1906 in Kraft
 getreten) . . . Preis 15 Pfg. (Porto extra).

Bildliche Darstellung der in der Rheinschiff-
 fahrts - Polizeiordnung vorgeschriebenen
 Signale Preis 10 Pfg. (Porto extra).

Zu beziehen durch die

„Rhein“

Verlagsgesellschaft m. b. H., Duisburg-Ruhrort
 Postfach 4.

Heinr. Hansen

Duisburg - Ruhrort

T. 281. Telegr.-Adr.: Hansen.

■ ■

Spedition, Schiffahrt

■ ■

Fluss-, Kanal- u. Seetransporte

■ ■

Kommission. Bergwerksprodukte.

? **?** **?** **?** **?**

Warum nur

cif & fob

Antwerpen und Hamburg ??

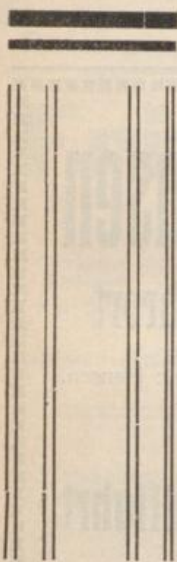

Wer ein Interesse daran nimmt, die günstigste Verladung für seine Sendungen herauszufinden und zu benutzen, der muss auch den Weg über

BREMEN

dessen Verkehr sich enorm entwickelt hat und stetig an Ausdehnung gewinnt, berücksichtigen.

Kostenfreie Auskunft über alle Speditionsfragen wird erteilt von

Telegramme:
„AGENZA“
Bremen

Telephon 248
" 728
" 1405

Hagens, Anthony & Co.

Speditions- u. Schiffahrtsgeschäft.

Rheinschiffahrt Aktiengesellschaft vorm. Fendel

≡≡≡ Zweigniederlassung Duisburg-Ruhrort ≡≡≡

Centrale: Mannheim

Fernsprecher: No. 172 ◦ **Telegramm-Adresse: Fendel** ◦ **Reichsbank-Giro-Conto**

Geräumige Lagerhäuser in Ruhrort
ca. 2000 qm Bodenfläche

Grosse, kühle Kellerräume
ca. 1250 qm Bodenfläche

Offene Lagerplätze
ca. 15000 qm

Elektrische u. Dampf-Kran-Anlagen
Transitlager
und amtlicher Abfertigungsraum
Assekuranz

Schiffspark:

7 Radschleppdampfer

10 Schraubenschleppdampfer

4 Güter-Schraubenschnelldampfer
(von je 1300 tons Ladefähigkeit)

73 Kähne
(ca. 83000 tons Ladefähigkeit)

ca. 35 Mietkähne
(ca. 35000 tons Ladefähigkeit)

Spezial-Verkehre:

- 1) Regelmäss. Beurtdienst nach dem Oberrhein (Süddeutschland, Schweiz, Frankreich, Oesterreich) und umgekehrt mit wöchentlich 2-3 Abfahrten
- 2) Regelmäss. Schnelldampferdienst nach Mannheim, wöchentlich 2 Abfahrten
- 3) Regelmäss. Schnelldampferdienst nach und von Rotterdam, wöchentl. 2 Abfahrten
- 4) Regelmäss. Schnelldampferdienst nach und von Antwerpen, wöchentl. 2 Abfahrten
- 5) Gemeinsamer Dienst mit der Hamburg Amerika-Linie von Hamburg nach dem Oberrhein und vice-versa

===== Anschlüsse an alle Seelinien. =====

Uebernahme aller Art Massentransporte nach Süddeutschland, Holland, Belgien.

Niederlassungen:

in Strassburg unter der Firma: Strassburger Rheinschiffahrts-Ges. m. b. H.
„ Karlsruhe „ „ „ Neue Karlsruher Schiffahrts-Act.-Ges.

Vertretungen:

Rotterdam: }
Antwerpen: } Wm. H. Müller & Co.

Hamburg: }
Bremen: } J. H. Grell

Düsseldorf: Hugo Daniels, G. m. b. H.

Köln: Albert Heimann

Mainz: Conrad Jung

Mannheim — Industriehafen.

Günstigste Gelegenheit für Anlage von industriellen Unternehmungen und Lagerplätzen; Gas, Wasser, Kanalisation, elektrische Licht- und Kraftzufuhr, Schiffs- und Eisenbahnschluß im ganzen Industriegelände.

Billiger Grunderwerb, vorteilhafte Frachtsätze.

Auskünfte durch das Bürgermeisteramt.

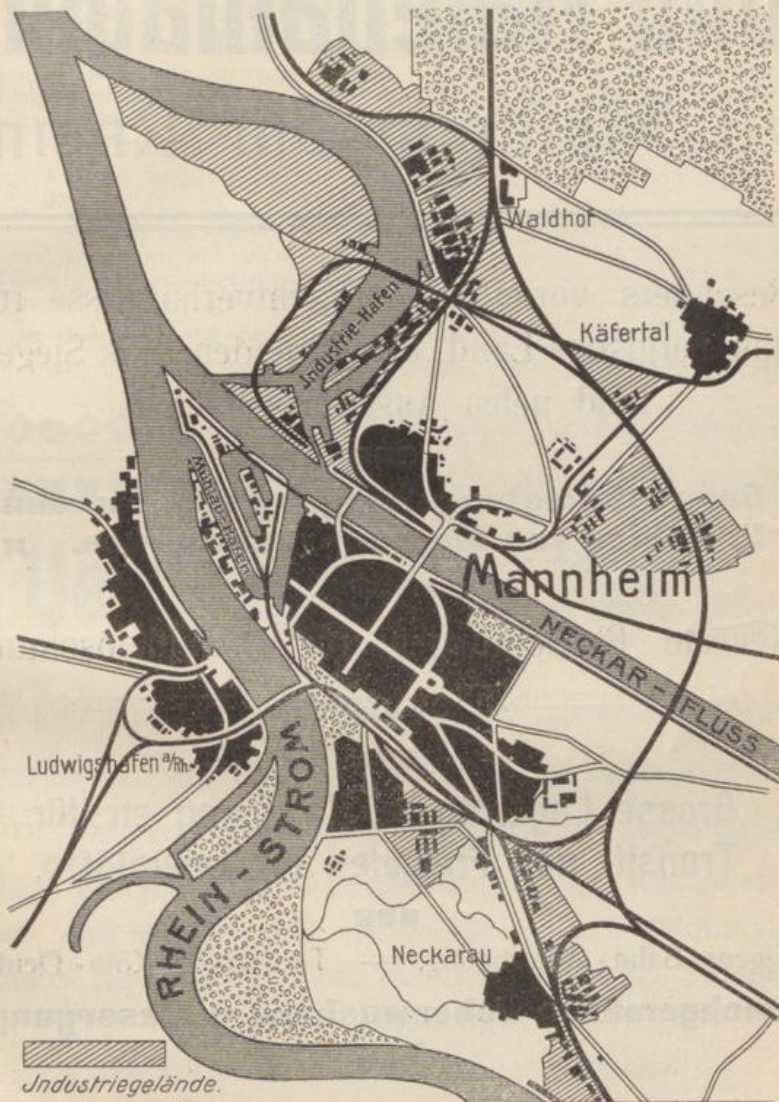

Mannheim

Städtische Werft- und Hafenanlagen zu Mülheim am Rhein.

Besonders vorteilhafte Frachtverhältnisse für
das bergische Land über Opladen, das Sieger-
land nebst Anschlussstrecken.

■ ■ ■

**Bekannt leistungsfähiger Platz für den
Umschlag von Massen-Transporten. ::**

■ ■ ■

Neueste Einrichtungen für Getreidelöschung
===== Elevatoren =====

■ ■ ■

**Grosse Lagerräume, Kellereien etc. für
Transit- und Freigüter, Freilagerplätze.**

■ ■ ■

Eigene Bahn - Abfertigung. — Tarifstation Köln - Deutz.
Sachgemässe Ueberwachung u. Besorgung.

■ ■ ■

Auskunft erteilt

Die Werftverwaltung der Stadt Mülheim a. Rh.

Karlsruher Rheinhafen.

Wir offerieren

mit Bahnanschluss versehene, an die Hafenufer und fertige Strassen angrenzende

Lagerplätze

für Kohlen, Holz und andere Massengüter, ferner mit Bahnanschluss versehene

Fabrikbauplätze

mit oder ohne Uferfront. — In unsern Betriebe befinden sich:

Zwei Werfthallen (mit Zollniederlage),

Ein Getreidespeicher,

welcher 120000 Sack Schwerfrucht fasst und mit den neuesten Einrichtungen (Auslade- und Reinigungs-Anlagen, Schrotmühle zum denaturieren von Gerste) versehen ist. Lagerung von verzolltem und unverzolltem Getreide.

Fünfzehn Kranen (stärkster Kran 5 t)

davon 8 Portal- und 1 Schwimmkran in städtischem Besitz und 6 Kranen von Privatfirmen betrieben.

Geeignetster Umschlagsplatz

für Sendungen nach und von dem mittleren Baden, Mittel- und Süd-Württemberg, Süd-Bayern und günstig gelegen für Sendungen nach Südbaden u. der Schweiz. Der Hafenerverkehr ist von 134000 t im Jahre 1901 auf 626721 t im Jahre 1905 gestiegen.

Billigste Umschlags- und Lagerspesen.

Eisenbahn- und Zollabfertigungsstelle.

Städt. Hafenamts Karlsruhe.

Uerdingen am Rhein.

Prachtvolle Rheinlage.

2,8 km ausgebautes Rheinwerft mit 1,2 km Werftbahn, Rhein- u. Seedampferverbindung, bedeutender Umschlagsverkehr, Dampfkranen, Lagerhallen.

Billige Baugrundstücke in gesunder Lage, Kanalisation, Gas- und Wasserwerk, Schlachthof, städt. Milchanstalt, Höhere Schulen, Stadtbad mit Schwimmhalle, Stadtpark und Rheinanlagen.

Strassenbahnen nach Krefeld und Düsseldorf.

95% Gemeindecinkommensteuer.

1.4 vom Tausend des gemeinen Wertes der Liegenschaften als Grundsteuer.

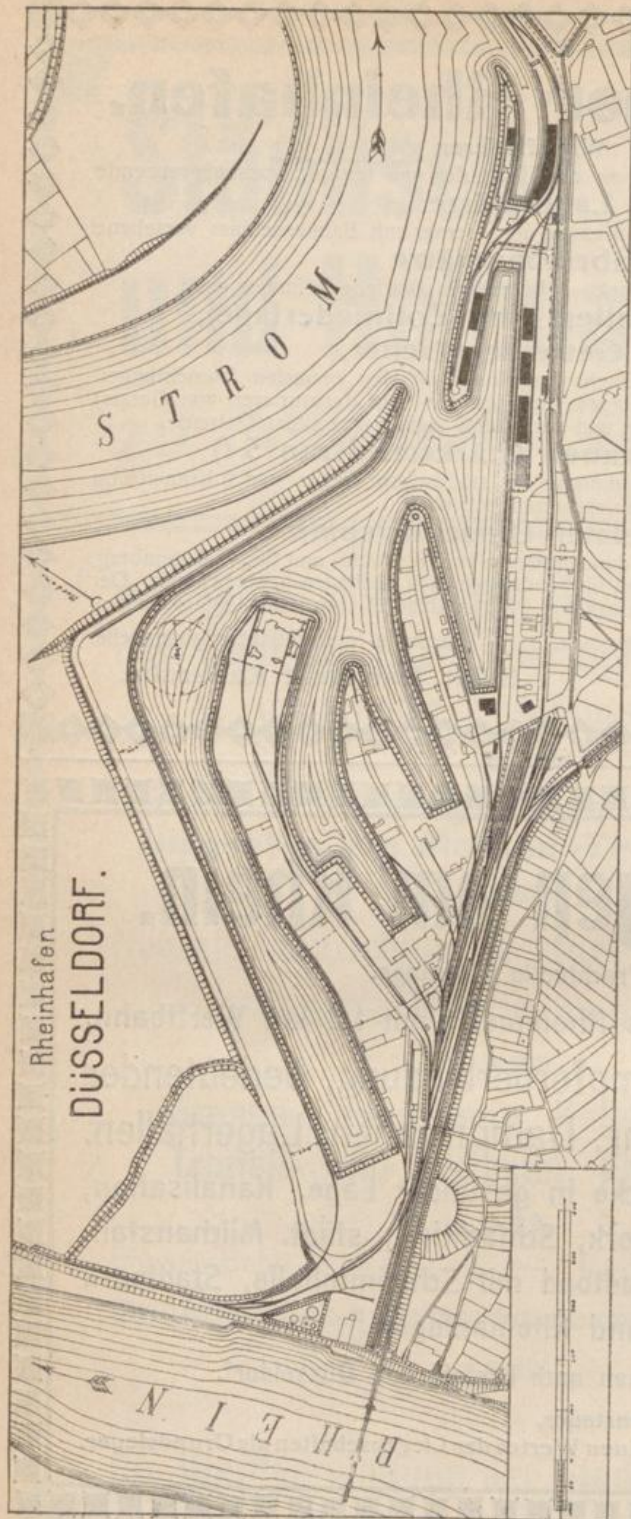

DÜSSELDORF.

5 Getreide-Elevatoren. Güterumschlag zu Wasser in 10 Jahren verdreifacht. 1907: 1 333 344 Tonnen, beladene Schiffe an und ab 10 363, beladene Eisenbahnwagen an und ab 95 787. Regelmässige direkte Dampferverbindungen mit Oberrhein, Antwerpen, Rotterdam, Amsterdam, Nordsee, Ostsee.

25 Hektar Lagerplätze vermietet. 30 Hektar für Spedition, Lager und gewerbliche Unternehmungen in beliebiger Grösse unter günstigen Bedingungen zu vermieten. Strassenbahn 13 Minuten vom Hauptbahnhof.

Auskunft über Mietbedingungen, Umschlaggebühren, Lieferung von elektrischem Strom zu Licht- und Kraftzwecken erteilt das

Städtische Hafenamtm.

RHEIN-HAFEN CREFELD

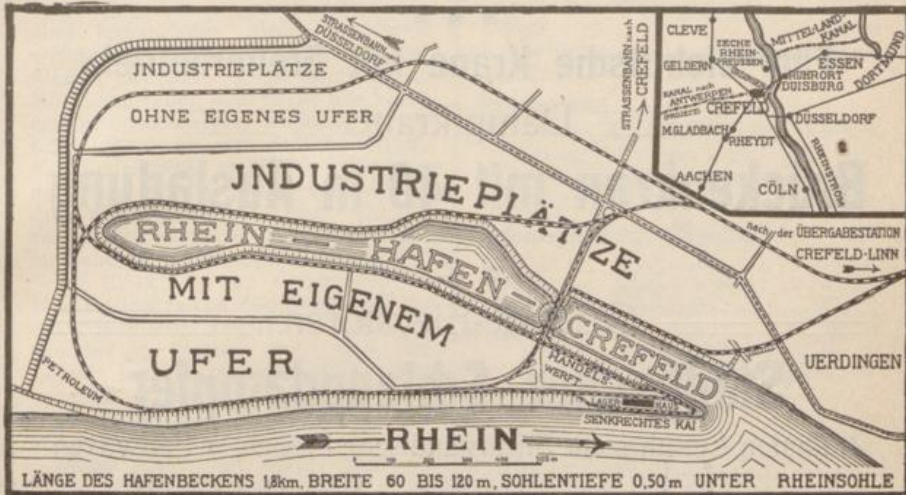

Industrieplätze

mit eigenem Rheinufer und Bahnanschluss

vorteilhaft zu kaufen oder zu pachten.

Hochwasserfreie Lage · Kanalisation · Elektr. Strom für Kraft und Licht ·

Strassenbahnverbindung

mit Crefeld, Uerdingen und Düsseldorf.

Handelswerft

Verladegelegenheit mittelst Rhein- und Rheinsee-Dampfern

Hafen-Eröffnung Herbst 1905.

Nähere Auskunft erteilt der Oberbürgermeister der Stadt Crefeld.

Rheinhafen Neuss

Vorzüglich gelegene Plätze mit Wasser- und
Bahnanschluss.

Speditionsplätze, Lagerräume im städt. Lagerhause.

Fünf elektrische Krane mit Greiferbetrieb.

==== Dampfkrane. ====

Brückenkran mit 40 m Ausladung

(Inbetriebnahme Mai 1908).

==== Getreide-Elevatoren. ====

Städtischer Schleppdampfer

Zollhafen, Einfuhrstelle für ausländische Fleisch- u. Fettwaren

Kleinbahn der Stadt Neuss (Heerdt-
Neuss-Grimlinghausen) u. Hafenhahn.

2500 Morgen Fabrik-Terrain für alle Industrien geeignet

wird kauf- und mietweise unter günstigsten Bedingungen abgegeben.

:: Zentrale Lage ::

Direkte Schnellzugverbindungen nach Düsseldorf (12 Min.), Duisburg (32 Min.),
Crefeld (20 Min.), Münch.-Gladbach (17 Min.), Cöln (33 Min.). Strassen-
bahn- und Rheinfähr-Verkehr nach Düsseldorf.

Reichsbank, Schaaffhausen'sche Bank, Rh.-W. Diskonto-Gesellschaft, Handels-
kammer, Produktenbörse, Hauptsteueramt, Rheinschiffahrtsgericht.

Auskunft bereitwilligst durch das

Städt. Hafen- und Bahnamt.

Zee-Brügge und Brügge

Hafen von Zee - Brügge Anlegehafen

Umfaßt die äußere Reede, welche eine ungefähre Oberfläche von 150 Hektar hat. Diese wird geschützt durch eine krummlinige Mole aus Beton, welche sich auf einer Länge von 2487 Metern ausdehnt. Diese Mole, an der Küste angelehnt, läuft in die See hinaus erst in nordöstlicher, nachdem in östlicher Richtung, um endlich mit der Küste gleichlinig zu laufen. Das Ende der Mole ist 1100 Meter entfernt von dem Wasserstand bei Ebbe. Die Position des Endes der Mole, worauf sich ein Leuchtturm befindet, ist $51^{\circ} 20' 59'' N - 3^{\circ} 12' 11'' E$. von Greenwich. In Heyst ostwärts von Zee-Brügge werden die 2 Richtfeuer aufgestellt, welche die Einfahrt des Hafens, durch den Paß, „Zand“ genannt, angeben werden (dieser Paß wird jetzt hergestellt). Die Mole schützt die Quaianlagen, die sich wie folgt zusammensetzen:

746,50 Meter mit einer Tiefe von 8 Meter unter Ebbe,
375,00 Meter mit einer Tiefe von 9 Meter unter Ebbe,
450,00 Meter mit einer Tiefe von 10 Meter unter Ebbe.

Zugangskanal (von der Reede nach der Seeschleuse)

Länge	750 m
Breite am Wasserspieg. b. Flut	116 m
Breite am Grundbett	50 m
Tiefe bei Ebbe	6 m

Seeschleuse

Länge zwisch. Schleusenköpf.	282 m
Länge der Schleusenammer	158 m
Breite der Einfahrt	20 m
Tiefe auf Schleusendempel	5,50 m

Binnenhafen

Länge	750 m
Tiefe	8 m
Breite am Wasserspiegel . .	91 m
Breite am Grundbett	50 m

Östlich des Binnenhafens befindet sich ein Becken, welches als Sanitäts-Bassin dienen soll; bei normaler Zeit ist dasselbe auch für kommerzielle Zwecke verfügbar.

Hier befinden sich zwei Zugänge von einer Länge von 25 m.

An der Westseite des Binnenhafens befindet sich der erste von drei neuen Bassins:

Länge (durchschnittlich) . .	500 m
Breite am Grundbett	102 m
Breite am Wasserspiegel . .	130 m
Tiefe	8 m

Die Seiten werden mit Anlegeplätzen versehen.

Ausrüstung

14 elektr. Kranen, 10 elektr. Winden, 1 Dampf-Schwimm-Kran von 50 t Hebekraft, 1 Eimer - Seebagger, 2 Saug - Seebagger, Elektr. Beleucht.

See - Kanal

Länge	10 km
Breite am Wasserspiegel . .	70 m
Breite am Grundbett	22 m
Tiefe	8 m

Hafen von Brügge

Ost-Bassin

Länge	320 m
Breite	90 m
Tiefe	8 m
Quailänge	620 m

Nord-Bassin

Durchschnitts-Länge	220 m
Breite am Wasserspiegel . .	300 m
Tiefe	8 m
Quailänge	120 m

West-Bassin

Länge	550 m
Breite am Wasserspiegel . .	90 m
Breite am Grundbett	63 m
Tiefe auf einer Länge v. 125 m	8 m
Tiefe für die übrige Länge .	6,50 m
Quailänge	620 m

Schleuse (Semi-Maritime)

(am oberen Ende des West-Bassins, stellt die Verbindung her mit dem Kanal nach Ostende und mit den bergwärts gelegenen Wasserwegen des Inlandes)

Totallänge	172 m
Länge zwisch. Schleusentüren	97,40 m
Tiefe auf d. Schleusendemp.	4,75 m

Ausrüstung

6 Dampfkranen: Hebekraft 1500 kg
7 elektr. Kranen: Hebekraft 1500 kg
9 elektr. Kranen: Hebekraft 2500 kg
1 elektr. Kran: Hebekraft 25000 kg
Elektrische Beleuchtung.

AGENCE MARITIME

Ancienne firme E. MINNE (gegründet 1874) — Société anonyme

GENT

88, rue des Distillateurs

Generaldirektor E. MINNE.

Bureaux in

Antwerpen, 12, rue Kipdorp
Terneuzen
Brügge, 54, Quai St.-Pierre
Ostende, coin digue de mer et rampe
de Flandre (Norddeutscher Lloyd)
Zeebrügge

Bureaux in

London, Maritime Agency Ltd.-
Lloyds Avenue House, 6 Lloyds
Avenue. E. C.
Telegramm-Adr.: MINNEBELG.
Telephon: No. 1094 Avenue.

**Schiffsmakler — Befrachtungen — Kommission
Spedition — Verzollungen
Lagerung — Rollfuhrdienst
Versicherungen**

Agenten folgender Gesellschaften:

Norddeutscher Lloyd, Bremen
Canadian Pacific Ry. S. S. Lines
Vogemann Linie, Hamburg
A. Dom. Bordes & Fils, Paris
American Express Co., New-York
Gans Steamship line, New-York

W. Parr & Co., London
Strachan Line, Savannah
Ste. de Remorquage: International Tug
Co., Rotterdam
Packetfahrt Verband, Berlin
Agence Continentale, (Malles Belges)

Generalbefrachtungsagentur für La Floridienne, J. Buttgenbach & Co., Ste. Anne,
Bruxelles.

Versicherungsagentur der Feuerversicherungsgesellschaft „Magdeburg“ und
der Unione Continentale, Turin.

Konsulat der Republik Cuba.

Haus in Brügge: E. Minne, Agent der The Goole Steam Shipping (Lancashire u.
Yorkshire Ry.) — Regelmässiger Schnelldampferdienst zwischen
Brügge, Zeebrügge, Goole und Hull.

Telegramm-Adresse:

EMINNE, Gand
„ Anvers
„ Bruges
„ Ostende
„ Zeebrugge
„ Terneuzen

Telephon-Anschlüsse:

No. 817 u. 1100 (D. F.)
10
B. 59
0.10 (Norddeutscher Lloyd)
H. 61
40

Alle Korrespondenzen sind an den Generaldirektor E. Minne zu richten.

CODES: Scott's - Al - Watkin's - Privés.

HUDIG & VEDER

ROTTERDAM

(Hudig, Veder & Co., Amsterdam.)

Reeder, Schiffsagenten u. Spediture.

Uebernahmen von Holztransporten.

Verfrachtungen aller Arten Massenartikel und Stückgüter.

Agenten der folgenden regelmässigen Linien:

Koninklijke Nederlandsche Stoomboot Maatschappij.

Palgrave, Murphy & Co.

Rotterdam—Belfast—Dublin wöchentlich.

Stoomvaart Mij „Nederland“

Rotterdam—Java (via Amsterdam)

jede vierzehn Tage.

Hogan Linie

Galveston—Rotterdam.

Königl. Ungar.

Seeschifffahrts-A.-G. „Adria“

Rotterdam—Fiume—Triest monatlich.

Burg Linie

Rotterdam—Savannah—Fernandina monatlich.

Amsterdam-Newcastle

on Tyne

wöchentlich.

Lamport & Holt Linie

Rotterdam—La Plata—Brasilien

(via Antwerpen) jede vierzehn Tage.

Knott's Prince Linie

Rhein- und Seespeditions- Gesellschaft m. b. B. Rotterdam

Fernsprecher 1174 u. 1218, Telegramm-Adr.: Rheinspedition — Westerstraat 27.

Köln, Antwerpen, Mainz, Gustausburg, Mannheim,
Ludwigshafen, Frankfurt a. M., Würzburg, Nürnberg.

== General-Vertreter der Rhein- und Seeschifffahrts-Gesellschaft in Köln ==

Regelmässiger Rheinschiffsverkehr von
Rotterdam nach allen Rheinstationen.

Beukers & Jurling, Rotterdam

Telephon 800 und 809, Telegramm-Adresse: Colonia. — Westerstraat 27.

oo Agentur- und Speditionsgeschäft oo

FR. GASS & ROTTERDAM

Telegr.-Adr.: Promptitude — Telephon No. 3445

Internationales Speditions- und Transport-Geschäft

Eisenbahn-, Rhein- und Seetransporte aller Art, besonders

==== Massen-Transporte ====

Lagerung, Versicherung und Zollabfertigung

Qualitäts- und Gewichts-Kontrolle

Tarif- und Reklamations-Bureau.

Vinke & Co. Rotterdam.

Schiffsreeder — Schiffsmakler — Spediteure.

Uebertnahmen von Holztransporten ab Ostsee nach verschiedenen Rhein-
häfen. Spedition von Erzen sowie
auch von Stückgütern, Holz, Ge-
treide und sonstigen Massengütern.
Durchraten nach und von allen
Richtungen.

Van Leeuwen, de Kuyper & Tusschenbroek

AMSTERDAM

Schiffsmakler und Spediteure

Assekuranz Lagerung

Telegr.-Adr.: Tusschenbroek. — Telephon: 1733.
Agenten der Koninklijken Westindischen Maildienst,
Amsterdam-West-Indien; General Steam Navigation Com-
pany Ltd. London; Amsterdam-London, John Hall jr. &
Co.'s Line of steamers ab Amsterdam via London in
Durchfracht nach Lissabon, Gibraltar, Malaga, Cadix,
Huelva, Vigo, Madrid, Badajoz und die Azoren nach
St. Michaëls, Terceira, Graciosa, St. George, Pico, Fayal,
Flores und Santa Maria.
Durchfracht nach Portugal, Mittelmeer-Häfen, Pernam-
buco, Rio de Janeiro, Montevideo und Buenos-Ayres,
Colombo, Madras, Kalkutta, Rangoon, Moulmain und
Austral. Häfen via London. — Amsterdam-Ost-Indien.
Van Leeuwen, De Kuyper & Tusschenbroek.

Bamberg

242 m über dem Meere, 46 000 Einwohner, in herr-
licher Lage an der Mündung der Regnitz in den
Main, terrassenförmig an den Hängen des Steiger-
waldes auf 7 Hügeln aufgebaut, prächtige waldreiche
Umgebung mit grossartigen Schloss- und Kloster-
bauten; bedeutender Eisenbahnnotenpunkt, vorzüg-
liche Eisenbahnverbindung nach allen Richtungen.
Schnellzugsstation der Strecke München-Berlin,
hat günstige Wasser-, Gas- und Elektrizitätsverhält-
nisse, erhält demnächst Anschluss an die Ketten-
schleppschiffahrt mit einer Hafenanlage in Bamberg
als Umschlags- und Endstation (mit den Arbeiten
wird noch im Jahre 1908 begonnen). hat gute höhere
Schulen und viel Militär, besitzt geordnete sanitäre
Verhältnisse mit den modernsten Einrichtungen.
Gemeindeumlagen und Wohnungspreise sind mässig.
In Bamberg sind grössere Fabriken (mech. Baum-
wollspinnerei und Weberei, mech. Seilerwarenfabrik,
Färbereien, Ziegeleien etc.), Brauereien, Malzfabriken,
bedeutender Platz für Gärtnerei, Vieh- und Hopfen-
handel, es besitzt grossen Export an Gartenprodukten;
zur Förderung industrieller Unternehmungen stellt die
Stadtgemeinde bedeutende Bauänderungen mit An-
schluss an Industriegeleise, an das städtische Gas-
und Elektrizitätswerk zu den günstigsten Bedingungen
zur Verfügung. In nächster Nähe von Bamberg
befinden sich die bedeutenden Erzfelder der Gewerk-
schaft „Wittelsbach“. — Gute und billige Arbeitskräfte,
günstiger Bezug von Materialien, besonders von
Hausteinen und von Holz, Filiale der k. Bank- und
Reichsbanknebenstelle, amerikanisches Konsulat.

Auskünfte erteilt bereitwilligst der Stadtmagistrat.

Transport-Gesellschaft m. b. H.

Neuss und Heerdt a. Rhein

Telephon: Amt Neuss No. 39.
Kontor: Neuss, Bleichstr. 23.
Telegr.-Adresse: Transport-Gesellschaft
Neuss.

Spedition ◦ Lagerhausbetrieb ◦ Schiffahrt

SPEZIALITÄT:

Umschlag von Massengüter aller Art

Vertreter folgender Reedereien:

Koninklijke Nederlandsche Stoomboot-
Maatschappij, Amsterdam
Nieuwe Rijnvaart-Maatschappij, Amster-
dam
Hollandsche Stoomboot-Maatschappij,
Amsterdam
Hamburg-Amerika-Linie, Hamburg
Mannheimer Lagerhaus - Gesellschaft,
Mannheim.

Gebr. Vismans Rotterdam

Spedition ◦ ◦ Befrachtung

◦ ◦ Transportübernahme ◦ ◦

Telephon: No. 5034 u. 4048
Telegr.-Adr.: Vismans-Factors

SPEZIALITÄT:

**Getreidespedition nach
dem Nieder- u. Oberrhein**

◦ ◦ ◦ Eigene Faktorei. ◦ ◦ ◦

Voigt & Geber

Transport-Gesellschaft
Amsterdam
Schiffsmakler und Spediteure

**Rheinschiffahrt
Seeverfrachtung**

Gesellschafter der Vereinigten
Spediteure u. Schiffer, Rhein-
schiffahrts-Gesellschaft m. b. H.

Vertreter der
Deutschen Ost-Afrika-Linie.
Reichspostdampferdienste nach
und von **Süd- und Ost-Afrika.**

Telegramm-Adr.: „Voigtgeber“
— — Telephon: No. 5682. — —

Aktiengesellschaft

„ACCURAAT“

amtlich beeidigte Wieger,
Messer und Zähler

Rotterdam, Katendrechtschestraat 52 u. 54

Fernsprecher 1366, 379 u. 6581.

B. Veltenaar & Co.

Stauer

u. Kontrollieren v. Schiffsladungen

Rotterdam

Katendrechtschestraat 52 und 54

Gegründet 1858

Fernsprecher 1366, 379 und 6581.

EIFFE & Co.

ANTWERPEN :: BRÜSSEL

GENERAL-VERTRETER folgender Schiffahrtslinien:

Deutsch-Australische Dampfschiffs-Gesellschaft
(unter dem hohen Schutze der belgischen Regierung)

- A. Antwerpen-Süd-Afrika
- B. Antwerpen-Australien
- C. Antwerpen-Java.

Hamburg-Amerika Linie

(Ost-Asiatischer Frachtdampfer-Dienst)

Antwerpen — Straits Settlements — Philippinen — China — Japan und Sibirien.

Hamburg-Südamerikanische D. G. — Hamburg-Amerika Linie

Antwerpen — Süd-Brasilien.

Dampfschiffahrtsgesellschaft „Argo“

Antwerpen — Italien — Sizilien und Adriatisches Meer.

„Hansa“ Linie

Segler nach Süd-Afrika.

Niederrheinische Dampfschleppschiffahrts-Gesellschaft

Antwerpen — Düsseldorf und anderen Rheinhäfen.

Empreza Nacional de Navegação

Antwerpen — West-Afrika mit Umladung in Lissabon.

London-Azores Line

Antwerpen — Azoren mit Umladung in London.

Empreza Insulana de Navegação

Antwerpen — Kanarischen Inseln mit Umladung in Lissabon.

Hamburg-Amerika Linie (Abteilung Personen-Verkehr)

nach New-York, West-Indien, Mexiko, Mittel-Amerika, Persischer Golf und Westküste Afrikas.

Vergnügungs-Reisen

nach dem Orient, Egypten, Mittelmeer, Antillen, Norwegen, Nord-Kap und Riviera.

Hamburg-Südamerikanische D. G. und Hamburg-Amerika Linie

(ABTEILUNG PERSONENVERKEHR)

nach La Corogne, Vigo, Bilbao, Leixoes und Lissabon. Teneriffe. Nord-, Mittel- und Süd-Brasilien. La Plata.

Abteilung Versicherung

VERTRETER der London und Provincial Marine und General Insurance Cy. Ld.
Tokio Marine Insurance Company Ld.

Abteilung Kohlen

Import von englischen Kohlen.

Abteilung Mineralöle

GENERAL-VERTRETER der Europäische Petroleum-Union G. m. b. H., Berlin und Steaua Romana A.-G. für Petroleum-Industrie, Bukarest und Berlin.

EIFFE & Co.

10, Quai Van Dyck (Hansa-Huis), ANTWERPEN

41, Boulevard du Nord, BRÜSSEL.

Telegramm Adresse: Eiffe-Antwerpen.

Telegramm-Adresse: Hapag-Brüssel.

Zweigniederlassung in Rotterdam, Boompjes 76.

Telegr.-Adr.: EIFFE.

Moritz von Carnap

**Spezial. Holzspedition
in Mannheim und
Karlsruhe - Hafen**

o o o 1862 Errichtet 1862 o o o

Fernsprecher:
Mannheim 1442 und Karlsruhe 1757

Fortwährende Schiffs-Gelegen-
heiten nach allen Hauptstationen
des Mittel- und Nieder-Rheines.

Lagerung — Sortierung
Vermessung der Hölzer
Assekuranz — Kommission

H. Ferkinghoff jr. II

Elmenhorst (Post- und Bahn-
station Waltrop)

Fernsprecher No. 67, Amt Mengede

□ □

Speditions-, Fracht- und
Möbeltransport - Geschäft

Schweinfurt a. Main

Zentralknotenpunkt Nordbayerns

äusserst günstig gelegener Platz bei
Verteilung von Sammelladungen :::

Fritz Brändlein

Lagerei . Kommission . Bahnspedition

Eigene Fuhrwerke.

Telephon-Ruf 123.

Speditionsbüro am Güterbahnhof-Stadt.

Dotzler & Co.,

Coblenz.

Tel. 183. — T.-Adr.: Dotzler Co.

**Spedition. Schifffahrt.
Assekuranz.**

J. D. de Raad Hansweert (Holland)

Tel.: No.1, Gegr. 1877, Tel.-Adr.: Deraad

Kommission, Spedition u. Befrachtung
Schiffsverzollungen

Agenturen von Brand-, Kasko-,
Schiffsversicherungen und Dampf-
schleppbooten

EMMERICH

AM NIEDERRHEIN

Verkehrreiche Handels- u. Industriestadt,
unmittelbar an der holländischen Grenze

**Einfahrtstor und Hauptzollstation
für die gesamte Rhein-Schifffahrt**

Jährl. Durchgangsverkehr 70000 Schiffe.
Anlegeplatz für Seedampfer, beste
Eisenbahn- und Schiffsverbindungen
nach **Holland, Deutschland** und allen
europäischen wie überseeischen Ländern

**Bedeutender Import und Export
Reichsbank und andere Banken**

Direkt am Rhein und Hafen **bequeme
Lagerplätze mit Werftbahn und Um-
schlagsvorrichtungen für Kies, Holz,**
∴ Kohlen und andere Massengüter ∴

Zollfreie Niederlagen.

Äusserst günstige Arbeiter- und Steuer-
verhältnisse. Für Handels- und in-
dustrielle Niederlassungen vorzüglich
∴ geeignet. Billiges Baugelände ∴

Bereitw. Auskunft durch das
Bürgermeister-Amt.

A. MANCEAU, ANTWERPEN

Bassin Kattendyk Quai Est No. 12.
Telegramm-Adresse: Manceau Antwerpen.
Telephon: No. 279 und 1673.

Porto und Lissabon, jeden Sonnabend. Einzige regelmässige Linie mit festen, wöchentlichen Abfahrten. Gijon, Santander, Bilbao und Passages, Abfahrten am 1., 10. und 20. jeden Monats. Einzige, regelmässige Linie mit festen Abfahrten.

Coruna, Ferrol, Vigo, Villagarcia, Abfahrten alle 3 Wochen. Huelva, Cadix und Sevilla, Abfahrten alle 14 Tage.

Malaga, Almeria, Cartagena, Alicante, Valencia, Barcelona, Tarragona, 3 Abfahrten pro Monat.

Stavanger, Bergen, Drontheim, Christiansund N., Aalesund, Abfahrten alle 10 Tage.

Montevideo, Buenos-Aires, Rosario, Colastino, Bahia Blanca sowie alle anderen Häfen mit Umladung. Regelmässige, vom Syndikat unabhängige Linie, 2 Abfahrten pro Monat.

Befrachtete Dampfer u. Segler nach allen Häfen der Welt. Spezialität: Transporte von Material.

Jos. Bolsée-Defesche

□□ Bleyberg □□
Spediteur

EXPORT und IMPORT von
Kohlen, Briketts, Kartoffeln,
Obst, Obstkraut und Dünger.
Hotel-Restaurant am Bahnhof.

P. W. Hulsmann

Rotterdam.

Telephon 1832. Telephon 1832.

Corn. Trompstrasse 2.

Telegramm-Adresse: HULSMAN.

5 eigene Schleppdampfer mit 325 eff. Pferdekraften. Schiffsbesitzer. Schiffsbefrachter. Schleppdienst und Transportübernahmen ab Rotterdam nach Ruhrort und Mannheim. Vertreten in RUHRORT durch Herrn G. P. G. HULSMAN.

Th. G. J. Daams, Lobith a. Rhein

Telephon No. 15. Telegr.-Adr.: Daams, Lobit.

≡≡≡ Schiffsbesitzer. ≡≡≡

Spediteur und Agent verschiedener Rhein- und Seeschifffahrts-Gesellschaften.

Zollabfertigung (für Dampfer an allen Landebrücken).

Haupt-Agenturen von mehreren erstklassigen Deutschen und Holländischen Versicherungsgesellschaften und Schiffshypothekenbanken.

≡≡≡ Havarie-Kommissar. ≡≡≡

Kasko-Transport-Unfall-Haftpflicht-Versicherung

W. VAN ROSSUM FRANKFURT AM MAIN

Spedition

Schiffahrts - Agenturen für
Rhein- und See-Transporte

Telephon No. 2105

W. I. H. Damman Zwolle.

Speditionen aller Art.

:: Lagerungen. ::

:: Verzollungen. ::

:: Versicherungen. ::

JUL. ZISCH

Antwerpen

Spedition und Befrachtung

Vertretung

der Mannheimer Dampfschleppschiff-
fahrts-Gesellschaft Mannheim

Jan Roelofs Az.

Maaskade W. Z. 36

Rotterdam.

Telephon 2394. Telephon 2394.

Befrachtung und Transport-Uebernahmen nach Holland, Deutschland und Belgien. Vertreter: N. V. Motor- und Lichterdienst „de Sperwer“. Regelmässiger Dienst Rotterdam-Amsterdam.

Cöln a. Rhein.

Bedeutendster Eisenbahnknotenpunkt Westdeutschlands

Direkte Frachtsätze von den Tarifstationen Cöln-Hafen und Cöln-Deutz. Vorteilhafter Umschlag nach dem Bergischen Lande über Opladen, dem Siegerlande, nach Bonn und Anschlussstrecken (in Verbindung mit den Cöln-Bonner Kreisbahnen) nach dem Aachener Industriebezirk, namentlich den Stationen Aachen, Stolberg, Rothe Erde, Eschweiler, Düren, Jülich etc.

Regelmässige Sammelverkehre nach

Berlin, Breslau, Leipzig, Dresden, Hannover, Magdeburg, Hamburg, Wien, Paris, Jeumont.

Endpunkt der regelmässigen Rhein-Seeschifffahrt

Direkte Seedampferlinien mit London, Hamburg, Bremen, Kiel, Lübeck, Rostock, Stettin, Danzig, Königsberg, Riga, Aarhus, Kopenhagen. Besondere Zollabfertigungsstellen für Seeschiffe.

Regelmässige Dampfer- und Schleppkahn-Verbindungen

mit Rotterdam, Amsterdam, Antwerpen, Mainz, Frankfurt a. Main, Mannheim, Karlsruhe, Strassburg i. E., Basel und Zwischenhäfen.

Umfangreiche, über 11 km lange Werftanlagen mit Eisenbahnanschluss

teils am offenen Strome, teils in den Hafengebäuden, ausgerüstet mit den modernsten Einrichtungen für den Umschlag von Getreide, Stück- und Massengütern. 51 Kräne bis 30 Tonnen Tragkraft, 3 Getreide-Elevatoren.

Grosse Lager- und Kellerräume

Zollfreie Niederlage mit durch Dampfheizung zu erwärmenden Kellern für Bordeaux-Weine, Cognac etc. Oel-, Fett- und Spritkeller. Fleischbeschauamt für ausl. Fleisch. Zahlreiche unterkellerte Werfthallen für Güter des freien Verkehrs.

Offene Lagerplätze

für Roh- und Massengüter.

Neues grosses Industrie-Hafengelände auf der rechten Rheinseite

mit Wasser- und Bahnanschluss, Kanalisation, Gas, Wasser und elektr. Strom für Licht und Kraft unter vorteilhaften Bedingungen zu Kauf oder Miete.

Städtische Hafenbahn

mit ausgedehnten Gleisanlagen zur Verbindung der angeschlossenen industriellen Werke, der Lagerhäuser und Werfthallen mit der Staatsbahn, der Marktbahn und den Cöln-Bonner Kreisbahnen.

Eigene Hafenfeuerwache

der städt. Berufswehr mit Automobilspritze. Zahlreiche Hydranten, auch der Hochdruckleitung. Vier Boote mit Dampfspritzen ständig unter Dampf.

Bedeutender Speditionsplatz

mit angesehenen Speditionshäusern.

Strassenbahnverbindung

mit Bonn, Berg.-Gladbach, Kalk, Mülheim a. Rhein.

Auskunft erteilt die

Städtische Hafenverwaltung Cöln a. Rhein.



Rheinau bei Mannheim.

Wasserfläche der Hafenbecken 359 100 qm
 Uferfront an den Hafenbecken 6750 l. m
 Wasserfront am offenen Rhein 4250 l. m
 Gesamtfläche der Industriegebiete des Hafen-
 gebietes ca. 4 000 000 qm

Hafenumschlag 1898: 109 880 Ts.
 1907: 1 797 000 Ts.

Eindarfahrt der regelmäßigen Rheinschifffahrt.
 Bedeutendster Kohlenstapelplatz des Ober-
 rheins.

Wegen hervorragter Lage bevorzugte Fracht-
 vorrichtung.

Bekannt leistungsähliges Elektrizitätswerk;
 Wasserwerk am Platze.

Misssige Stenorm. Gute Wohnungsverhältnisse
 für Arbeiter.

Anschließung auch kolonialweise möglich.
 Besonders günstiger Niederlassungsort für
 industrielle Werke und Lagerbetriebe kleineren
 bis größten Stiles.

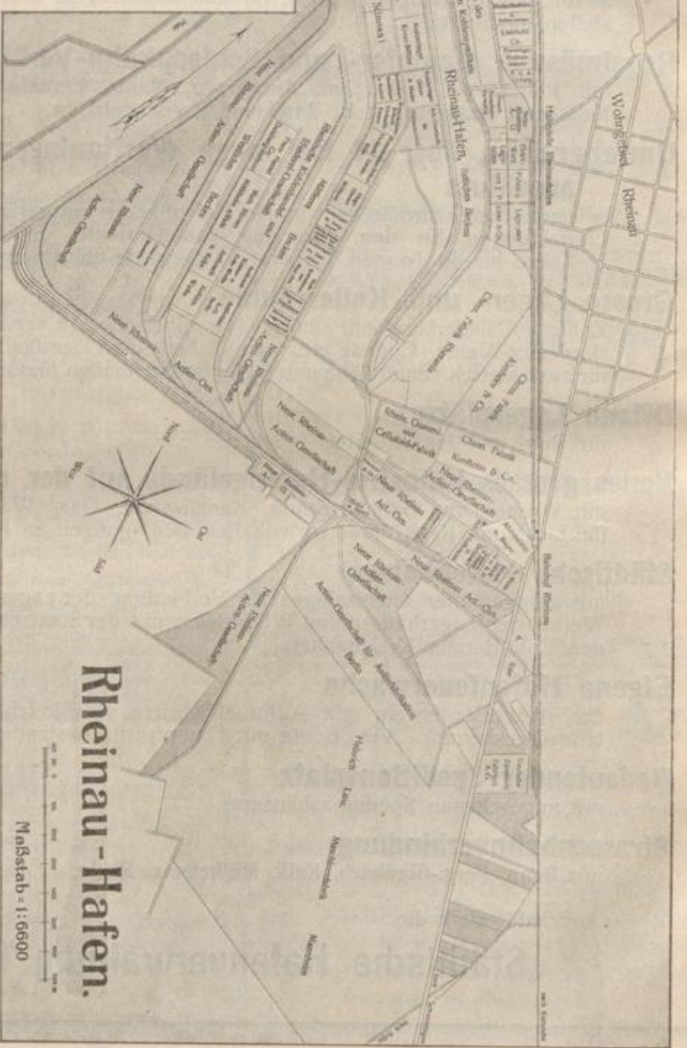

Rheinau - Hafen.

Maßstab = 1:6600

Fertige Industriegelände, mit und ohne Wasserfront und Bahnanchluss,

verkauft:

Neue Rheinau - Aktien - Gesellschaft

Rheinau bei Mannheim, Baden.

„RHENANIA“

Rheinschiffahrts-Gesellschaft m. b. H.

Rotterdam ooo Antwerpen ooo Homberg a. Rh. ooo Strassburg i. E.

Telgr.: „Rhenania“ „Vanuden“ „Rhenania“ „Unität“
Telephon: No. 1991 No. 3122 u. 3667 No. 180 No. 2957

Eilschleppschiffahrt von Rotterdam, Antwerpen, Amsterdam

nach Mannheim, Karlsruhe, Kehl-Strassburg
und nach Bingen, Mainz, Frankfurt-Offenbach.

AGENTUREN:

Antwerpen: Gebr. van Uden
Telgr.: Vanuden, Teleph.: 3122 u. 3667
Amsterdam: Gebr. van Uden
Telgr.: Vanuden, Teleph.: 1819
Mannheim: S. Rosenberg
Telgr.: Unitact — Teleph.: 375

Bingen: Conr. Jung
Telgr.: Getreidespeicher, Teleph.: 70
Mainz: Conr. Jung
Telgr.: Transport, Teleph.: 19 und 777
Frankfurt: F. Lausberg & Co.
Telgr.: Lausberg Spediteure
Teleph.: 1069 und 3528
Duisburg: Gebr. van Uden
Telgr.: Vanuden, Telephon 467

Gebr. van Uden

Rotterdam oo Amsterdam oo Zaandam oo Antwerpen oo Duisburg
Tel.: 1988 u. 3663 No. 1819 No. 3122 u. 3667 No. 467
Gegründet 1849 — Telegramm-Adresse: „Vanuden“ — Gegründet 1849

Reeder ■■■ Schiffsmakler ■■■ Spediteure

Befrachtung, Lagerung, Kommission, Assekuranz

Seetransporte (eigene Seedampfer), Kanaltransporte, Erz- u. Holztransporte
Getreide- und Saaten-Spedition

Société Anonyme Belge de Navigation Fluviale

(Belgische Flußschiffahrts-A.-G.) — ANTWERPEN

Eiserne und hölzerne Schiffe jedweder Grösse für Liegen und Fahren
Transporte mit eigenen, erstklassigen, eisernen Fahrzeugen auf sämtlichen Ge-
wässern Belgiens, Frankreichs und den Kanälen Elsass-Lothringens, ebenso nach
dem Nieder-, Mittel- und Oberrhein

Telephon No. 3667

Telegr.-Adr.: „Fluvius“.

„Rhenania“, Speditions-Gesellschaft m. b. H.

vorm. Leon Weiss, Mannheim

Spedition u. Lagerung v. Massengütern jedweder Art, speziell Getreide,
Saaten u. Futterartikel — Eigener elektr. Elevatoren- u. Kranenbetrieb

Telephon: No. 303. Lagermöglichkeit 25 000 000 Kilos. Tel.-Adr.: Weissleon.

Theissing & Co., Schiffswerft,

Telephon No. 19.

Ramsdonkveer, Holland.

Telephon No. 19.

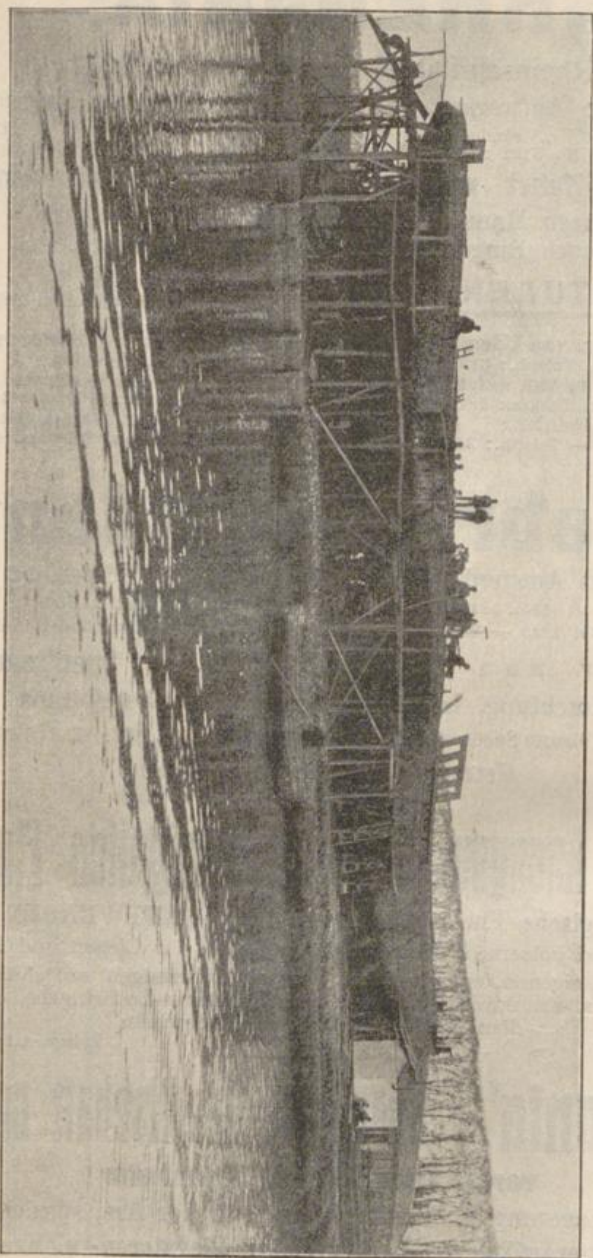

Bau von Schleppkähnen, Schleppdampfern, Frachtdampfern, Motorbooten. Reparaturwerkstätte für Schiffskessel u. Maschinen.
Schiffs-Aufzug für Schiffe bis zu 70 Meter Länge.

Speditions- und Lagerhaus - Aktien - Gesellschaft

vereinigte Häuser:

Charlier & Scheibler, Arthur Vrancken, H. Eckenroth & Co.

Zentral-Bureau

Lagerhaus, Güterabfertigung,
Fuhrpark:

Leystapel No. 49. **Köln.** Maybachstr. No. 149.

Abteilung: **Schiffahrt.**

Verladehallen mit Schienenanschluß im Rheinau-
hafen Köln, sowie Industriehafen Köln - Deutz.

SPEZIALITÄT: Verfrachtung von Massentransporten: (Getreide, Holz, Erz,
Roheisen, Steine, Kohlen etc.) auf dem Rhein nach Ueberseeplätzen.

Agenten der Reederei H. Ristelhueber's Nachf., Köln.

Halbwöchentliche Güterdampfschiffahrt Köln—Antwerpen—Köln—Rotterdam.
Durchverkehr nach allen Häfen des Kontinents.

Vertreter Erster Dampfschiffahrts- u. Eisenbahn-Gesellschaften
Lombard und Inkasso. Versicherung.

Fuhrpark — Verzollung — Lagerhäuser
(10 000 qm Bodenfläche).

Telephone No. 495, 201, 309. Telegramm-Adresse: Vranckar.

Aug. Bulcke & Cie. Antwerpen

Fernspr.: 130, 1103, 3823, 4310, 2309, 3545, 3484. Depeschen: Bulcke Antwerpen.

Schiffsmakler u. Spediteure mit Niederlassungen in Gent, Brugge, Zeebrugge.

AGENTUREN der regelmässigen Dampfschiffslinien zwischen:

Antwerpen—London
Zeebrugge—Hull

Antwerpen—Hamburg
Antwerpen—Hull

Gent—Leith
Gent—Hull

Postlinie der deutschen Dampfschiffahrts-Gesellschaft **Kosmos**, von Antwerpen
nach Chile, Peru, Central-Amerika, Californien, Puget Sound und Van Couver.
Hamburg-Amerika-Linie, von Antwerpen nach West-Indien, Haïti, Mexiko, Colon,
Panama, Cuba u. s. w.

Hamburg-Amerika-Linie (Atlas-Linie), Antwerpen via New-York nach West-
Indien, Häfen von Columbien, Central-Amerika.

Det Ostasiatiske Kompagnie, Antwerpen-West-Indien.

Ben Linie von Antwerpen via Suez und Strasse von Malakka nach China u. Japan.

Cie. Havraise Péninsulaire de Navigation à Vapeur Havre und Belgien,
Portugal, Spanien, Algerien, Italien und Smyrna, den Mauritius Réunion-
Inseln und Madagascar.

Russische Dampfschiffahrts- und Handels-Gesellschaft Odessa, Antwerpen,
Triest, Constantinopel, Odessa und den Ostsee-Provinzen via Hull.

North Eastern Railway von Hull, nach den besondersten Städten Englands
und Schottlands.

Sverriges Angrartygs Assurans Förening Göteborg.

Baseler Lagerhaus-Gesellschaft Basel.

Matthys & Grütering

Antwerpen.

Kommission o Expedition o Befrachtung
Seetransporte nach allen Ländern.

Regelmässige Dampferlinie

zwischen

Antwerpen u. Middlesbro' on Tees

alle 5 bis 6 Tage.

Eigentümer der Quarzsandwerke

„La Molloise“

Sluys - Moll (Campine).

Import

von englischen u. schottischen Roheisen

Export

Quarzsand für Glas- u. Stahl-Industrie.

Van den Brink, Hansweert

Teleph. No. 2, Tel.-Adr.: Vandenbrink

Kommissionär u. Spediteur

Agent der Société anonyme de remorquage
à Helice in Antwerpen

Agent verschied. Versicherungs-
Gesellschaften.

H. OOMES,

Kommissions- und Speditions-geschäft

Bassin 9, Maastricht.

Regelmässige u. direkte Dampfschiffahrt
zwischen Maastricht, Rotterdam,
den Haag, Amsterdam, Groningen
in Verbindung mit Aachen, Düren,
Stolberg, Eupen, Eschweiler, Rothe Erde
und Bezirk. Direkte Uebernahme von
und nach obigen Stationen.

Flaskamp & Bruckschen Emmerich am Rhein

Telegramm-Adresse: Schiffahrt

Telephon: No. 100

Zollabfertigung

:: Spedition ::

Haupt-Vertreter und Havarie-
Kommissare der Transatlant.

Güter-Versicherungs-Gesellsch.

:: Berlin ::

Otto Leuteritz M.-Gladbach

Spedition · Kommission · Rollfuhrwerk · Assekuranz

Telephon No. 232.

Transport-Uebernahme nach allen Richtungen.

SPEZIALITÄT: Internationaler Verkehr.

**Agentur der Hull & Barnsley
Railway Company**

Durchfracht-Uebernahme nach und von
allen englischen Plätzen.

**Haupt-Agentur der
Norddeutsch. Versicherungs-
Gesellschaft in Hamburg**

See-, Fluss- und Land-Transporte.

**Agentur der Leipziger Feuer-
Versicher.-Anstalt in Leipzig.**

**Internationaler
Gepäcktransport-Verband**
Geschäftsstelle M.-Gladbach.

Zintgraff & Heesen

Cöln am Rhein.

Fernsprecher 3858.

Fernsprecher 3858.

Auf Rheinberg 2 (Filzengraben-Leystapel-Ecke)
 Mech. Segeltuch-Waren-, Wagen-
 decken-, Zelte- und Säcke-Fabrik

fabrizieren als Spezialität:

Waggon-, Wagen- u. Pferdedecken, Verschluß-
 und Rettungskleider.

Sonnententen, Rettungsringe etc.

Regenröcke, Schutzkragen, Schürzen, Säcke
 und Sackband.

Die Firma

Cornelsen & Co., Rotterdam und Antwerpen,

empfiehl als Spezialität ihrer Firma
 Überladungen von allen Stück- u.
 Massengütern aus Seedampfern.
 Bemusterung, Gewichtskontrolle.
 Beedigte Zähler von Holzladungen.

van Es & van Ommeren. Amsterdam — Zaandam.

Branchfirm of { P. A. van Es & Co. } Rotterdam
 { Phs. van Ommeren. }
 Scott's Codes Used. Telegraphic Addr.: Esom.
 Telephones No. 1677 & 1693.

SHIPBROKERS & FORWARDING-AGENTS.

Regular Lines of Steamers between:

Amsterdam—Hamburg	Amsterdam—Liverpool	
Amsterdam—Bremen	Amsterdam—Cork	
Amsterdam—Southampton		} via Rotterdam.
Amsterdam—Manchester		
Amsterdam—Cardiff		
Amsterdam—Levant & Black Sea		
Amsterdam—Riga (Moscow)		
Amsterdam—Copenhagen		
Amsterdam—Lübeck & Kiel		} via Antwerpen
Amsterdam—Aarhus & Rostock		
Amsterdam—Straits, China & Japan		
Amsterdam—British India		
Amsterdam—Dutch East-Indies		
Amsterdam—South-Africa	via London	
Amsterdam—Persian Gulf	via Manchester	

Passage office of the: Messageries Maritimes de France-
 Deutsche Levante Linie. Booth und Allan Lines.

Eug. Meulenbergh

Sittard (Holl.) Steenweg T 7

Spedition, Agenturen und
 Kommission

Tägl. Güterbestattung Sittard-Wehr,
 Bez. Aachen, vice versa. Bei Bahn-
 sendungen an meine Adresse nach Wehr
 bitte vorzuschreiben Station Geilen-
 kirchen, weiter per Kleinbahn; bei
 Postsendungen nach Wehr stets Bez.
 Aachen hinzufügen.

Edmond van der Meeren Boom (Belgien)

Spedition — Kommission

Transport-Uebernahme zu Wasser und
 per Bahn via Boom (Quai) mit Schiffen
 von 100 bis 600 Tonnen.
 Lagerräume von 500 Meter Oberfläche.
 Telephon: Boom No. 9.
 Tel.-Adr.: vandermeeren Spediteur Boom

Steinacher & Rueff

Antwerpen-Brüssel - Basel-Brieg - Domo d'Ossola
 (Belgien) (Schweiz) (Italien)

Boulogne s./M.
 (Frankreich)

Spedition, Kommission, Seeverfrachtung, Assekuranz
 und Lagerung.

Spezialitäten: Getreide- und Saatenspeditionen, Häute
 (Spedition, Behandlung und Lagerung). Massentransporte.
 Gesellschafter der Vereinigte Spediteure und
 Schiffer, Rheinschiffahrtsgesellschaft m. b. H.
 Gesellschafter der Rheinhafen-Aktien-Gesellschaft, Basel.
 :: Grösster Schiffspark auf dem Rhein. ::
 Sammelverkehre von u. nach Süd-Deutschland, der Schweiz
 u. Italien für Güter von u. nach Amerika, England, Schweden,
 Deutschland, Nord-Frankreich, Belgien, Holland etc.
 Billigste Durchfrachten-Raten nach allen Ländern.
 Telegramm-Adressen für alle Häuser: Spedition.
 Telephon Antwerpen: 133, 1151, 3406, 3734. Basel: 4028,
 4429. Brüssel: 5146. Brieg: Domo d'Ossola: Boulogne O.: 48.

Reederij op de Lek

Direktion Slikkerveer

Telefon { Slikkerveer No. 1
 Rotterdam No. 289
 Schoonhoven No. 31

Expeditions - Kontor:
 Rotterdam, Nieuvehaven 162

(Siehe im redaktionellen Teil Seite 199)

Karl Metzger

Schiffsbefrachter

Mannheim D. 6. 13 Telefon 556

Transport-Uebernahmen
nach allen Rhein- u. Main-
stationen zu den billigsten
Tagesfrachten.

ANTWERPEN

Gustave E. Van den Broeck
Reeder :: Dampferagent :: Spediteur

Linie auf Holland. 2 mal wöchentlich.
" " Niederländisch-Indien (Java). 2 mal monatlich.
" " West-Indien (Curaçao, Venezuela, Haiti). 2 mal
monatlich.
" " Haiti via New-York. 2 mal monatlich.
" " Frankreich, Spanien, dem Mittelmeere und dem
Levante, 3 mal monatlich.

Uebernahme von allen Transporten.

John P. Best & Cie.

Brügge

Ostende

12, chaussee de Dudzeele 11, rue du quai

Telephon 190 Telephon 379

Telegramme: Best.

Häuser in Antwerpen,
Gent, Terneuzen, Vlissingen.
Schiffsmakler,
Kommission :: Spedition

Agenten der regelmässigen Linien nach
Liverpool, Manchester, Belfast,
Glasgow, Newcastle o/Tyne,
Greenock, Southampton, Dublin,
Indien, China, Japan, Kongo, Süd-
Afrika, Australien, Zentral- und
Süd-Amerika.

Rollfuhrdienst, Versicherungen, Speditionen.
Regelmässige Abfahrten von Brügge nach
Liverpool, Manchester, Newcastle o/Tyne
und Goole und von Ostende nach London.

Um alle Auskünfte und Frachtnotierungen
wolle man sich gefl. wenden an

John P. Best & Cie.

Karte des Königreichs der Niederlande

1:300 000, 2 Blätter in dreifarbigem Lithographie,
Blattgrösse 97:58 cm. Auch vorzüglich als Wand-
karte geeignet. Mit einem alphabetischen Verzeichnis
≡ der 5800 im Plane enthaltenen Ortsnamen. ≡

Preis bei franko Zusendung: 6,50 Mk.

Aufgespannt als Wandkarte: 11,— „

Zu beziehen durch die

„Rhein“ Verlagsgesellschaft m. b. H.
Duisburg-Ruhrort.



SOUTHERN PACIFIC COMPANY

OF
RAILWAY AND STEAMSHIP LINES
TO

NEW-ORLEANS, GALVESTON, TEXAS, NEW-MEXIKO,
COLORADO, UTAH, ARIZONA, CALIFORNIA, NEVADA,
OREGON, MISSOURI RIVER and WESTERN POINTS etc.

ALSO TO
POINTS IN THE UNITED STATES OF MEXICO

Durchfrachten und Durchkonnossemente

nach den meisten in vorgenannten Staaten gelegenen Plätzen
via New-Orleans, Galveston und New-York, wie:

Austin, Bowie, Corpus Christi, Dallas, Eagle Pass, El Paso, Fort Worth, Houston, Laredo, San Antonio, Waco etc. (Texas), Deming, Lordsburg etc. (New Mexico), Colorado Springs, Denver, Pueblo etc. (Colorado), Park City, Salt Lake, City etc. (Utah), Benson, Nogales, Naco etc. (Arizona), San Francisco, Los Angeles, Marysville, Oakland, Sacramento, Stockton etc. (California), Goldfields etc. (Nevada), Portland etc. (Oregon), Atchison, Kansas City, Leavenworth etc. (Kansas), Councill Bluffs etc. (Iowa), Omaha, Lincoln etc. (Nebraska), Monterey, San Luis Potosi, Mexico City, Durango, Saltillo, Sabinas, Vanegas, Tultenango, Morelia, Urnapan, Guaymas, Hermosillo etc. (Mexico), erteilt
und zeichnet zu den vorteilhaftesten Bedingungen:

RUD. FALCK Europäischer General-Agent

Antwerpen: 11 Rue Chapelle de Grace
Rotterdam: 118 Wynhaven Z Z.
Liverpool: 25 Waterstreet

London: 49 Lladenhall Street
" 15 Pall Mall
Hamburg: 25/27 Ferdinandstrasse
Paris: 31 Rue St. Augustin

John P. Best & C^{ie.}

Brügge

12, chaussee de Dudzeele

Telefon 190

Ostende

11, rue du quai

Telefon 379

— Telegramme: Best —

Häuser in Antwerpen, Gent, Terneuzen, Vlissingen.

Schiffsmakler

Kommission :: Spedition

Agenten der regelmässigen Linien nach

Liverpool, Manchester, Belfast, Glasgow, Newcastle o/Tyne, Greenock, Southampton, Dublin, Indien, China, Japan, Kongo, Süd - Afrika, Australien, Zentral- und Süd-Amerika.

Rollfuhrdienst :: Versicherungen :: Speditionen

Regelmässige Abfahrten von Brügge nach Liverpool, Manchester, Newcastle o/Tyne und Goole und von Ostende nach London.

Um alle Auskünfte und Frachtnotierungen wolle man sich gefälligst wenden an

John P. Best & C^{ie.}

Spediteur-Adressenliste.

In dieser Rubrik werden nur Speditions- bzw. Schiffahrtsfirmen aufgenommen, welche ausserhalb der in diesem Bande behandelten Gebiete wohnen u. zw. nur auf besonderen Wunsch. Die Bedingungen werden von dem Verlage gern mitgeteilt.

Arnstadt i. Th.

Caesar Maempel, Hof- und Bahn-Spediteur, Möbeltransport und Kohlen.

Aue (Erzgebirge).

Joh. Ed. Dietel, Sammelladungen, Gütertransport-Geschäft der Erzgebirgischen Maschinen- und Eisen-Industrie.

Augsburg.

Wilh. Flossmann's Nachf., Spedition, Lagerung, Sammelladungsverkehr. Tel. 40. Tel.-Adr.: Flossmann.

Berlin.

Breslauer Paketfahrt-Gesellschaft, Bülowstrasse 81. Spedition, Möbeltransport, Speicherei. Zentrale Breslau, weitere Niederlassungen in Beuthen, Gleiwitz, Kattowitz und Ratibor.

Beuthen i. O.-Schles.

Breslauer Paketfahrt-Gesellschaft, Zentrale Breslau, Niederlassungen in Berlin, Gleiwitz, Kattowitz und Ratibor.

Bremen.

Heinr. Becker, Tel.-Adr.: „Beckerhein“, gegr. 1859, auch in Hamburg, Bremerhaven und Antwerpen, Spedition, Kommission, Baumwollspedition, General-Agentur von Wells Fargo & Company Express, New-York.

Breslau.

L. Bahrendt, Breslau X, Mathiasstr. 2, Spedition.

Breslauer Paketfahrt-Gesellschaft, Breslau II, Tauentzienstr. 107 u. 109, Spedition

Möbeltransport, Speicherei, Niederlassungen in Berlin, Beuthen, Gleiwitz, Kattowitz, Ratibor.

C. Schierer, Breslau II, ältestes Speditions-Geschäft am Platze.

Budapest.

S. & W. Hoffmann, Zoltánuteza 18 (Adria Palais), Spedition, Schiffahrtsagenturen, Telef.-Nr.: Chefs: 32-40, Schiffs-Abtlg.: Nr. 32-04, Spedit.-Abtlg.: Nr. 33-93, Interurban: Nr. 15-B, Telegr.-Adr.: Hoffmanns, Filialen in Wien, Triest, Fiume, Constantinopel, Varna, Bourgas, Baltchik, Constanza, Galatz, Orsova, Braila, Saloniki, Bukarest, Belgrad, Sofia, Ueskueb, Győr (Raab), Vukovár, Nagy-Becskerek-Zimony, Schabatz, Klenak, Rustschuk. Speditionsbureau M. Ungar & Comp., V. Arany János-uteza Nr. 34.

Danzig.

Adolph von Riesen, Spedition, Reederei, auch in Elbing, Stettin und Hamburg.

Dresden.

Dresdner Paketfahrt, Philipp & Co., Spedition, Sammelladungs-Verkehre, Verteilung von Wagenladungen, Zoll-Abfertigung, Lagerung, Reisekontor, durch die Staatsbahn-Verwaltung bestellt.

Eger.

Focke & Pichler, Speditions- und Verzollungs-Geschäft, Niederlassung in Karlsbad i. Böhmen. Tel. 35. Telegr.-Adr.: Focke Pichler.

Eisenstein i. Böhmen.

Carl Urban, Speditions- u. Kommissionsgeschäft, Grenzverzollung und Umkartierungen in Eisenstein.

Eydtkuhnen.

Carl Deyke Nachf., Spedition, Kommission, Spediteur der Königl. Staatsbahnen.

Ad. Siemssen, Spedition, Kommission, Niederlassungen in St. Petersburg, Tiflis und Wirballen.

Furth i. Walde.

Konrad Moser, Bahnspediteur, Verzollung und Reexpedition.

Gleiwitz.

Breslauer Paketfahrt-Gesellschaft, Spedition, Möbeltransport, Speicherei, Zentrale in Breslau, Niederlassungen in Berlin, Beuthen, Kattowitz und Ratibor.

Halle a. d. Saale.

G. Vester, G. m. b. H., Spedition der Kgl. Preuss. Staatsbahn, gegr. 1848.

Hamburg.

Heinrich Becker, Tel.-Adr.: „Beckerhein“, gegr. 1859, auch in Bremen, Bremerhaven und Antwerpen; Spedition, Kommission, Baumwollspedition, General-Agentur von Wells Fargo & Company Express, New-York.

Herrmann Hartmann.
Spediteur-Verein Herrmann & Theilnehmer.

Karlsbad i. Böhmen.

Focke & Pichler, Tel. 202a, Speditions- und Verzollungs-Geschäft; Niederlassung in Eger. Telegr.-Adr.: Focke Pichler.

Kattowitz.

Breslauer Paketfahrt-Gesellschaft, Spedition, Möbeltransport, Speicherei, Zentrale in Breslau; Niederlassungen in Berlin, Beuthen, Gleiwitz, Ratibor.

Lichtenfels i. Bayern.

Rosenberg, Loewe & Cok Nachf., Spezialverkehre nach Nordamerika, England, Holland, Belgien. Vertretungen von Dampfer- u. Eisenbahn-Gesellschaften. Telegr.-Adr.: Rosenberg-Lichtenfels. Tel. Nr. 14.

Lindau i. Bodensee.

Christoph Gullmann.

München.

Francesco Parisi, Sammelverkehre ab Köln und Mannheim nach Triest.

Prien.

Andre Pertl, Speditions-Geschäft u. Brennmaterialien-Handlung. Tel. Nr. 41.

Ratibor.

Breslauer Paketfahrt-Gesellschaft, Spedition, Möbeltransport, Speicherei; Zentrale in Breslau; Niederlassungen in Berlin, Beuthen, Gleiwitz und Kattowitz.

St. Petersburg.

Ad. Siemssen, Spedition und Kommission, Niederlassungen in Eydtkuhnen, Tiflis, Wirballen.

Tiflis.

Ad. Siemssen, Spedition und Kommission, Niederlassungen in Eydtkuhnen, St. Petersburg, Wirballen.

Wien.

Central-Speditions-Bureau (vormals Brüder Wittels), Inh.: Leitner & Uilmann, Wien XVIII 1, Währingergürtel 21. Eigene Magazine mit Gleisanschluss, Verzollungen, Einlagerungen, Patentmöbelwagen, Möbelaufbewahrung.

Popper & Co., Spedition, Wien II, Rothen Stern gasse 20.



Eisen

Carl Urban, Geschäft, Gravierungen in

Carl Deyke mission, Spe bahnen.

Ad. Siemssen Niederlassung und Wirballe

Fur

Konrad Mose und Reexped

Breslauer Pak dition, Möbel trale in Bresla Beuthen, Kat

Halle

G. Vester, G. n Preuss. Staats

Heinrich Beck gegr. 1859, au und Antwerpe Baumwollspe Wells Fargo York.

Herrmann Ha Spediteur-Vere nehmer.

Karlsb

Focke & Pich und Verzollu in Eger. Tele

Breslauer Pak dition, Möbel trale in Bresla Beuthen, Gle

Lichtenfels i. Bayern.

g, Loewe & Cok Nachf., Verkehre nach Nordamerika, Eng- land, Belgien. Vertretungen von u. Eisenbahn-Gesellschaften. dr.: Rosenberg-Lichtenfels. Tel.

Indau i. Bodensee.

Gullmann.

München.

Parisi, Sammelverkehre ab Mannheim nach Triest.

Prien.

tl, Speditions-Geschäft u. Brenn- en-Handlung. Tel. Nr. 41.

Ratibor.

Paketfahrt-Gesellschaft, Spe- Möbeltransport, Speicherei; Zen- reslau; Niederlassungen in Berlin, Gleiwitz und Kattowitz.

St. Petersburg.

sen, Spedition und Kommission, sungen in Eydtkuhen, Tiflis,

Tiflis.

sen, Spedition und Kommission, sungen in Eydtkuhen, St. Pe- Wirballen.

Wien.

editions-Bureau (vormals Wittels), Inh.: Leitner & Ull- Wien XVIII 1, Währingergürtel ne Magazine mit Gleisanschluss, gen, Einlagerungen, Patent- en, Möbelaufbewahrung. Co., Spedition, Wien II, Rothen e 20.

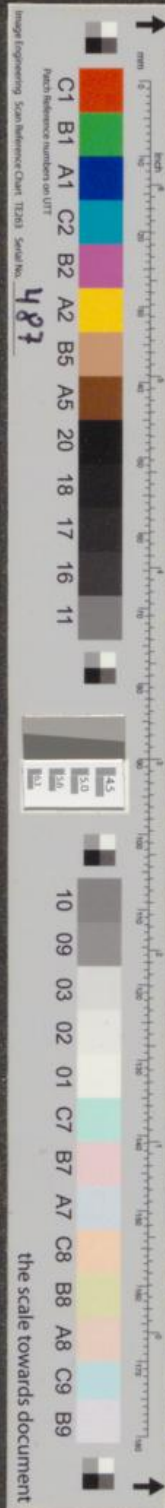

„DER RHEIN“

Wochenschrift für die gesamte Rheinschiffahrt.

Organ des Vereins zur Wahrung der Rheinschiffahrtsinteressen e. V.
in Duisburg-Ruhrort.

Abonnementspreis pro Jahr (52 Nummern): Inland 16 Mk., Ausland 18,60 Mk.

In allen Kreisen der Rheinschiffahrt und der großen Verfrachter (Industrie, Getreide- und Kohlen Großhandel etc.) von Basel bis Antwerpen, Rotterdam, Amsterdam, besonders in den Bureaus der großen Unternehmungen verbreitet.

Wissenschaftliche Aufsätze aus dem Gebiete der Binnenschiffahrt.

Juristische Abhandlungen. (Binnenschiffahrtsrecht, Speditionsrecht etc.)

Frachtenmarkt aus den Ruhrhäfen, Frachtenmarkt in Rotterdam, Antwerpen.
Situationsberichte über die Lage des Schiffahrtsgeschäftes aus allen wichtigen Rhein- und Main-Stationen.

Firmen-Nachrichten (Neugründungen, Veränderungen, kurze Berichte aus dem Interessengebiet.

Spezial-Nummern (von Fall zu Fall) gewidmet bedeutenden Häfen, mit Plänen usw.

Probenummer kostenfrei

von der

„Rhein“ Verlagsgesellschaft m. b. H., Duisburg-Ruhrort.

C. H. JACKE, D.-Ruhrort

Versandhaus für Bürobedarf
kaufm. und techn. Betriebe

Schreib-, Kopier-, Rechen- und Vervielfältigungs-Maschinen

Ständige Ausstellung
moderner Büro-Möbel.

Signier-Stifte

zum signieren auf nassen und
trockenen Eisenteilen u. Hölzern,
in allen Farben — unerreichbar
überall nachbestellbar.

WIEGEKARTEN

zu Laufgewichts-Wagen in uner-
reichter Qualität.



KORTMAN & C^{o.} Succ.

STRUSS & VOGEL

Internationale Speditions-Vermittlung

Antwerpen

Telegr.-Adr.: KORTMAN.

Fernsprecher { No. 267 Exportabteilung
" 3752 Importabteilung
" 3752 Rheindienst.



Spedition, Kommission, Zollabfertigung, 
Assekuranz, Lagerung u. Schiffsbefrachtung.

Spezialverkehre nach Spanien, Portugal, Italien,
Nord-Amerika u. s. w. unter Garantie promptester Be-
förderung und billigster Frachtsätze.

Für Massen- und Maschinen-Transporte grösste Leistungs-
fähigkeit bei billigsten Raten.

Spezial-Abteilung f. Zement-Befrachtung ab Antwerpen, Gent
Antoing, Tournai etc. nach dem Nieder-, Mittel- u. Ober-Rhein.

Eigenes Rollfuhrwesen und grosse Lagerräume.
Regelmässiger Main- und Rhein-Schiffahrts-Verkehr.

General-Agenten für Belgien der Frankfurter Aktiengesellschaft
 für Rhein- und Main-Schiffahrt, Frankfurt a. M. 

Täglicher Expressdampfer-Verkehr zwischen Antwerpen
und Brüssel und vice versa. — Reise-Dauer 10 Stunden.

Agenten für
D. BURGER & ZOON, Rotterdam.
Regelmässige Dampferverbindung
zwischen
Antwerpen u. Bergen-Stavanger.

Rhein-Schraubendampfer-Dienst
ROTTERDAM und MANNHEIM.

Korrespondenten an allen Haupt-
plätzen des In- und Auslandes.