

Universität Düsseldorf



Personen- und Vorlesungsverzeichnis

Wintersemester 1986/87



Zeittafel

Wintersemester 1986/87 Sommersemester 1987

Semesterbeginn:	1. Oktober 1986	1. April 1987
Semesterschluß:	31. März 1987	30. September 1987
Beginn der Vorlesungen:	13. Oktober 1986	21. April 1987
Letzter Vorlesungstag:	13. Februar 1987	17. Juli 1987
Die Vorlesungen fallen aus:	1. November 1986 (Allerheiligen)	1. Mai 1987 (Maifeiertag)
	19. November 1986 (Buß- und Betttag)	28. Mai 1987 (Christi Himmelfahrt)
	20. Dezember 1986 bis 3. Januar 1987 (Weihnachtsferien)	8. Juni 1987 (Pfungstmontag)
		18. Juni 1987 (Fronleichnam)
		17. Juni 1987 (Tag der deutschen Einheit)
		(Sport-Dies)
		Termin wird noch bekanntgegeben

UB Düsseldorf

+4994 233 01

Bewerbungsfrist

Entwicklungs- u. Sozialpsychologie
(Nebenfach)

–Ausschlußfrist– bis 15. Juli 1986

für die Fächer Medizin,
Zahnmedizin, Pharmazie
und Psychologie
(nur für höhere Semester)

–Ausschlußfrist– bis 15. September 1986

bis 15. März 1987

Immatrikulationsfrist

(nur für zulassungsfreie Fächer)

1. Juli bis 10. Oktober 1986

9. Februar bis 18. April 1987

Die Einschreibungsunterlagen sind
in der vom Studentensekretariat
jeweils mitgeteilten Frist
zurückzusenden

Rückmeldefrist

für die Fächer Medizin,
Zahnmedizin, Pharmazie
und Psychologie

–Ausschlußfrist– 1. Juli bis 29. August 1986

9. Februar bis 15. März 1987

für alle übrigen Fächer 1. Juli bis 29. August 1986

9. Februar bis 16. April 1987

Bewerbungsfrist

für ausländische Studienbewerber
in Fächern mit Zulassungs-

beschränkungen:
–Ausschlußfrist– bis 15. Juli 1986

bis 15. Januar 1987

Exmatrikulation:

1. Juli bis 10. Oktober 1986

9. Februar bis 16. April 1986

Studienplatztausch:

1. Juli bis 10. Oktober 1986

9. Februar bis 16. April 1987

Weitere Angaben siehe unter „Informationen über das Studium an der Universität Düsseldorf“



Universität Düsseldorf

Personen- und Vorlesungsverzeichnis Wintersemester 1986/87

Postanschrift: Universitätsstraße 1, 4000 Düsseldorf 1
Fernsprechsammelnummer (02 11) 31 11, bei Durchwahl 3 11...
Fernschreiber 8 587 348 uni d



Die Universität ist Mitglied folgender Organisationen und Vereinigungen:

Ja
12

Landesrektorenkonferenz NRW

Westdeutsche Rektorenkonferenz (WRK), Ahrstraße 39, 5300 Bonn-Bad Godesberg

Ständige Konferenz der Rektoren und Vizekanzler der Europäischen Universitäten, Université de Genève, CH-1211 Genève 4

Association Internationale des Universités 1, rue Miollis, F-75 Paris 15 e

Deutsche Forschungsgemeinschaft, Kennedyallee 40, 5300 Bonn-Bad Godesberg

Deutscher Akademischer Austauschdienst, Kennedyallee 50, Bonn-Bad Godesberg

Deutsch-Französische Rektorenkonferenz

Hochschulverband

Medizinischer Fakultätentag der Bundesrepublik Deutschland einschließlich West-Berlin

Mathematisch-Naturwissenschaftlicher Fakultätentag

Philosophischer Fakultätentag

Freundeskreis Düsseldorf-Haifa, Postfach 1120, 4000 Düsseldorf 1



Partnerschaft

Die Universität Düsseldorf hat am 11. Mai 1973 einen Partnerschaftsvertrag mit der Universität Nantes (Frankreich) geschlossen.

Die Philosophische Fakultät der Universität Düsseldorf hat am 2. Juni 1981 eine Vereinbarung über Zusammenarbeit mit der Philosophischen Fakultät der Universität Neapel (Italien) abgeschlossen.

Die Universität Düsseldorf hat am 25. April 1985 einen Partnerschaftsvertrag mit der Universität Neapel (Italien) geschlossen.

Herausgeber: Der Rektor der Universität Düsseldorf

Redaktion: Universitätsverwaltung – Abteilung 1.1 – F. (02 11) 3 11-24 34/4701

Anzeigenverwaltung: waz-druck, Duisburg

Redaktionsschluß: 25. April 1986

Druck: waz-druck, Duisburg

Medaille der Universität Düsseldorf (Titelseite) – Entwurf und Ausführung: Dr. Marianne Kiesselbach, 1973.

Verkauf und **Vertrieb** des Personen- und Vorlesungsverzeichnisses erfolgen durch den Düsseldorfer Fachbuchhandel.

Inhaltsverzeichnis

Mitgliedschaften und Partnerschaft der Universität	2
Öffnungszeiten der Universitätseinrichtungen	4
Chronik der Universität	5
Zur baulichen Gesamtplanung der Universität	7
Organe der Universität	
Rektorat	9
Senat	9
Konvent	10
Senatskommissionen	11
Ehrensensoren, Ehrenbürger	14
Verwaltung	17
1. Universitätsverwaltung	17
2. Verwaltung der Medizinischen Einrichtungen	19
Personalräte	20
Gemeinsame Einrichtungen der Universität	
Universitätsbibliothek	22
Rechenzentrum	25
Sonstige Einrichtungen und Vereinigungen	26
Dozentenvereinigung	27
Wissenschaftliche Mitarbeiter	27
Studentenschaft	29
Studentengemeinden	30
Studentenwerk	31
Gesellschaft von Freunden und Förderern e. V.	34
Freundeskreis Botanischer Garten der Universität Düsseldorf e. V.	35
Verzeichnis der Studienfächer und Studienabschlüsse	36
Informationen über das Studium an der Universität Düsseldorf	41
Einschreibungsordnung	50
Staatliches Prüfungsamt – Düsseldorf –	58
Der Universität angegliederte Institute	61
Übersicht über die Zahl der Studierenden an der Universität	63
Vorlesungen für Hörer aller Fakultäten	64
Philosophische Fakultät	67
Studienberater	69
Prüfungsausschuß	77
Lehrkörper	78
Institute und Seminare	92
Lehrveranstaltungen	102
Mathematisch-Naturwissenschaftliche Fakultät	151
Studienberater	154
Prüfungsausschüsse	156
Lehrkörper	158
Institute	174
Lehrveranstaltungen	186
Medizinische Fakultät	227
Studienberater	231
Prüfungsausschüsse	231
Lehrkörper	233
Institute und Kliniken	264
Lehranstalten und Schulen an den Medizinischen Einrichtungen	280
Studienpläne für das vorklinische und klinische Studium	281
Lehrveranstaltungen	286
Namensverzeichnis	325



Öffnungszeiten

Studentensekretariat

Gebäude 16.11 (Verwaltungsgebäude)
F. 3 11 – 22 34/22 33/22 43/22 60/32 66/45 33/34 80
montags bis freitags 9 bis 12 Uhr

Akademisches Auslandsamt

Gebäude 16.11 (Verwaltungsgebäude), F. 3 11 22 38
montags bis freitags 9 bis 12 Uhr

Akademisches Prüfungsamt

Gebäude 16.11 (Verwaltungsgebäude)
montags bis freitags 9 bis 12 Uhr (Diplomprüfungen)
F. 3 11-30 55, 24 25, 43 57
dienstags und donnerstags 9 bis 12 Uhr und
mittwochs 13 bis 15 Uhr (Promotionen)
F. 3 11-30 50, 49 52

Zentrale Studienberatung

Gebäude 16.11 (Verwaltungsgebäude), F. 3 11 – 43 80
Sprechstunde s. Seite 43

Universitätskasse

Gebäude 16.11 (Verwaltungsgebäude)
F. 3 11 – 22 29/22 30/22 31/22 32
Kto. 4051 710 bei der Westdeutschen Landesbank Rhein. Girozentrale,
Düsseldorf, montags bis freitags 8 bis 9.30 Uhr

Studentenwerk Düsseldorf (s. auch Seite 31)

Allgemeine Verwaltung, Geb. 21.12., F. 3 11-32 98
montags bis donnerstags 9 bis 12 Uhr und 13 bis 14 Uhr, freitags 9 bis 12 Uhr

Kasse, Geb. 21.12, F. 3 11-33 15
montags bis freitags 9 bis 12.30 Uhr

Wohnheimverwaltung/Zimmervermittlung, Geb. 21.12, F. 3 11-32 89 und 3 11-32 86
montags bis freitags 9.15 bis 13.00 Uhr

Ausbildungsförderung, Geb. 23.11, F. 3 11-33 81
montags und donnerstags 9 bis 13 Uhr

Allgemeiner Studentenausschuß (ASTa)

Gebäude 21.12 (Studentenhaus), F. 3 11 – 32 81
montags bis freitags 10.15 bis 14 Uhr

Universitätsbibliothek

Gebäude 24.41
Informationszentrum, Lehrbuchsammlung, Lesegeschosse:
Mo.–Fr. 9–20, Sa. 9–13
Magazinausleihe, Rückgabe, Gebühren, Anmeldung:
Mo.–Fr. 9–18 (in der vorlesungsfreien Zeit: 17–18 nur Rückgabe), Sa. 9–13

Dekanat der Philosophischen Fakultät

Gebäude 23.21, Ebene 00, Raum 63 und 66, F. 3 11-29 36, 29 37 und 49 55
dienstags und donnerstags 10 bis 12 Uhr

Dekanat der Mathematisch-Naturwissenschaftlichen Fakultät

Gebäude 25.12, Ebene 00, Raum 30, F. 3 11 – 22 35 und 21 93
montags bis freitags 10 bis 12 Uhr

Dekanat der Medizinischen Fakultät

Gebäude 23.11, Ebene 02, Raum 65, F. 3 11 – 22 42
montags bis freitags 10 bis 12 Uhr

Staatliches Prüfungsamt

Gebäude 23.31, Ebene 01, F. 3 11-41 01 bis 41 07
Sprechstunden s. Seite 58

Chronik der Universität

- 1806 Joachim Murat, von seinem Schwager Napoleon als Großherzog von Berg eingesetzt, will in Düsseldorf eine bergische Universität gründen.
Bestrebungen, schon im 17. Jahrhundert in Düsseldorf eine Universität zu gründen, blieben erfolglos. Doch wurde das „Gymnasium Illustre“, 1545 von Herzog Wilhelm dem Reichen gegründet, von den Jesuiten für Studia inferiora und Studia superiora eingerichtet. Höhere Studien – Dauer 2 bis 4 Jahre – waren in Philosophie, Jurisprudenz und Theologie möglich.
Im 18. Jahrhundert hatten sich in Düsseldorf drei hochschulähnliche Institutionen entwickelt:
Die **Fakultätenschule**, die nach Aufhebung des Jesuitenordens aus dem alten Gymnasium entstand.
Die **Rechtsakademie**, zuerst 1715 erwähnt, bildete Juristen aus. Alle bergischen Untertanen, die juristische Positionen erstrebten, mußten nach einer Vorschrift aus dem Jahre 1779 zwei Jahre die Rechtsakademie besuchen.
Das **Collegium anatomico-chirurgicum**, zu dem 1747 mehrere medizinische Lehrstätten mit festem Lehrplan zusammengeführt wurden.
17. 12. 1811 Napoleon erläßt ein Dekret, in Düsseldorf für das Großherzogtum Berg eine Universität mit fünf Fakultäten zu errichten. Der Rußlandfeldzug Napoleons mit seinen Folgen verhindert die Gründung.
1. 7. 1907 Die „**Düsseldorfer Akademie für praktische Medizin**“ wird nach langen und hartnäckigen Bemühungen aus Düsseldorf mit einem Allerhöchsten Erlaß vom 4. 6. 1907 errichtet.
Aufgaben der Akademie: Ausbildung von Medizinalpraktikanten, Ausbildung in Spezialfächern, Fortbildungskurse, Förderung der praktischen Medizin nach der wissenschaftlichen Seite. Die Akademie besaß keine Rektoratsverfassung und konnte keine Studenten ausbilden.
27. 7. 1907 Feierliche Eröffnung der neubauten Allgemeinen Städtischen Krankenanstalten und der „Akademie für praktische Medizin“.
7. 5. 1919 Die Akademie nimmt mit vorläufiger Genehmigung und hauptsächlich für Kriegsteilnehmer den klinischen Unterricht auf.
24. 2. und 25. 4. 1923 Preußen und Düsseldorf unterzeichnen einen Vertrag, nach dem die „Akademie für praktische Medizin“ in „**Medizinische Akademie in Düsseldorf**“ umbenannt wird. Die Akademie erhält Rektoratsverfassung und das Recht auf klinische Ausbildung von Studenten.
8. 6. 1923 Offizielle Eröffnung der Akademie.
- WS 1931/32 Das Studium der Zahnmedizin wird aufgenommen.
1. 11. 1935 Die „Medizinische Akademie in Düsseldorf“ erhält das Promotionsrecht.
19. 11. 1945 Wiederaufnahme des akademischen Unterrichts.
- 1955 Gründung der „Gesellschaft von Freunden und Förderern der Medizinischen Akademie in Düsseldorf“.

- 1961 Prof. Anton Kiesselbach führt im Wintersemester 1961/62 erstmalig einen Präparier-Kurs mit beschränkter Teilnehmerzahl durch und schafft damit die Grundlage für den Aufbau des vorklinischen Unterrichts.
3. 7. 1962 Land NRW und Düsseldorf schließen einen Vertrag: NRW übernimmt mit Wirkung vom 1. 1. 1962 die Verantwortung und Fürsorge für die Medizinische Akademie, während die Allgemeinen Städtischen Krankenanstalten weiterhin im Besitz der Stadt Düsseldorf verbleiben.
16. 11. 1965 Die Landesregierung NRW beschließt die Umwandlung der Medizinischen Akademie in „**Universität Düsseldorf**“.
- WS 1965/66 Studienanfänger der Medizin werden erstmals aufgenommen. Bisher war ein Studium der Medizin und Zahnmedizin nur vom 3. Semester an möglich.
1. 1. 1966 Die Universität Düsseldorf konstituiert sich mit einer Medizinischen und einer kombinierten Naturwissenschaftlich-Philosophischen Fakultät.
14. 2. 1966 Festakt zur Begründung der Universität.
1. 1. 1969 Die kombinierte Naturwissenschaftlich-Philosophische Fakultät bildet zwei selbständige Fakultäten: Mathematisch-Naturwissenschaftliche und Philosophische Fakultät.
1. 1. 1973 Die bisherigen Städtischen Krankenanstalten – Universitätskliniken gehen von der Stadt Düsseldorf in die Trägerschaft des Landes Nordrhein-Westfalen (Universität) über.
19. 3. 1973 Preisverleihung im Bau- und Ideenwettbewerb für den Zentralbereich der Universität mit Bibliothek, Hörsaalzentrum Institutsgruppe VIII (Geisteswissenschaften).
- Anfang 1973 Die Mehrzahl der geistes- und naturwissenschaftlichen Institute ziehen in die neuerbauten Institutsgruppen auf dem Campus um.
11. 5. 1973 Abschluß eines Partnerschaftsvertrages mit der Universität Nantes (Frankreich).
- WS 1975/76 Bezug der Institutsbauten der Mathematisch-Naturwissenschaftlichen Fakultät mit 3800 Studienplätzen.
- WS 1976/77 Das neu eingerichtete Fach Pharmazie nimmt den Lehrbetrieb auf.
- WS 1979/80 Inbetriebnahme des Neubaus der Universitätsbibliothek.
Die Universität zählt erstmals mehr als 10 000 Studierende.
- WS 1980/81 Eröffnung des Instituts für Sportwissenschaft und der Universitäts-Sportanlagen.
2. 6. 1981 Die Philosophische Fakultät der Universität Düsseldorf schließt eine Vereinbarung über Zusammenarbeit mit der Philosophischen Fakultät der Universität Neapel (Italien) ab.
26. 12. 1982 Inkrafttreten der am 3. 11. 1982 vom Konvent beschlossenen und am 22. 11. 1982 vom Minister für Wissenschaft und Forschung NW genehmigten Grundordnung.
8. 5. 1984 Mit Beendigung der Wahl der Dekane der Fakultäten wird die Grundordnung wirksam.
- SS 1985 Eröffnung der MNR-Klinik
25. 4. 1985 Abschluß eines Partnerschaftsvertrages mit der Universität Neapel (Italien)

Zur baulichen Gesamtplanung der Universität

Düsseldorf liegt am Rande des Ballungsraumes Ruhrgebiet in der Kette der nordrhein-westfälischen Universitätsstädte. Im direkten Einzugsgebiet Düsseldorfs hat die Universität eine zentrale Lage.

Die im Bau befindliche A46 ermöglicht einen direkten Anschluß an die Autobahn Köln-Ruhrgebiet und Köln-Krefeld, Düsseldorf-Mönchengladbach bzw. Wuppertal.

Innerhalb des Stadtgebietes Düsseldorf liegt das etwa 130 ha große Gebiet der Universität am Südrand der Innenstadt. Die Entfernung zum Stadtzentrum wie auch zum Hauptbahnhof beträgt etwa 3,5 km.

Das Erschließungssystem sieht eine Trennung von Fußgänger- und Fahrverkehr vor. Beiderseits der Fußgängerebene sind die baulichen Bereiche nach verschiedenen stark frequentierten Zonen – Hörsaal- und Seminarzone, Instituts- und Forschungszone sowie Zone für Sondereinrichtungen – errichtet.

Die Fußgängerebene durchzieht, um ein Geschöß angehoben, bandartig die gesamte Universität von Norden nach Süden. Sie ist im Zentralbereich in West-Ost-Richtung abgewinkelt und bildet das städtebauliche „Rückgrat“ der Anlage. Mit der Fußgängerebene identisch ist der unterirdische Verlauf eines Energiekanals, von dem aus die Gebäude mit den erforderlichen Medien versorgt werden.

Die Andienung durch den öffentlichen Nahverkehr erfolgt z. Z. über die vorhandenen Linien 701, 703, 704, 778 und 827. Es ist geplant, zunächst die Linie 704 über die künftige U-Bahntrasse bis auf die Höhe des Zentralbereichs in das Universitätsgelände zu verlängern.

Inzwischen ist die Universität fast fertiggestellt, und es sind über 15 000 Studenten eingeschrieben.

Die Universität enthält die folgenden Einrichtungen:

1. Im Norden die Fächer der Vorklinischen und Klinischen Institute mit dem Zentralen Tierlabor und die Geisteswissenschaftlichen Institute. Hier sind auch die Mensa I mit einer Wohnheimgruppe für 400 Studenten und der Fachbereich Wirtschaft der Fachhochschule Düsseldorf untergebracht.
2. Im Süden die Naturwissenschaftlichen Institute und das Rechenzentrum.
3. Bindeglied zwischen Nord und Süd ist der Zentralbereich mit der neuen zentralen Universitätsbibliothek und einer Tiefgarage für 700 Pkw.
Es ist geplant, später dort die Mensa II mit Studentenhaus und Studentenwerk, das Hörsaalzentrum und gemeinsame Einrichtungen zu errichten. Bis zur Verwirklichung dieser Einrichtungen wurde dieser Bereich landschaftsgestalterisch in den Landschaftsraum der Universität eingebunden.
Hier befindet sich auch das Gebäude für die Fachbereiche Sozialarbeit und Sozialpädagogik der Fachhochschule Düsseldorf.
4. In den östlichen Landschaftsraum eingebettet liegt das Institut für Sportwissenschaft mit seinen vielfältigen Außensportanlagen.
Der Botanische Garten bildet zusammen mit den übrigen Grünanlagen den Rahmen, mit dem sich die Universität in den Landschaftsraum des Niederrheins und der Stadt Düsseldorf einfügt.

Um künftigen Entwicklungen den notwendigen Spielraum zu ermöglichen, werden im Osten und Süden entsprechende Erweiterungsflächen vorbehalten.

Der Schwerpunkt der Bautätigkeit hat sich in den Bereich der Medizinischen Einrichtungen verlagert.

Dort ist die Medizinisch-Neurologisch-Radiologische Klinik mit 400 Betten in Betrieb genommen worden. Eine neue Versorgungszentrale mit Hauptküche, Personalkantine, Zentrallager und Zentralsterilisation ist fertiggestellt.

Internationales Jahr des Friedens 1986

In einer kritischen historischen Stunde wurde das Jahr 1986 von den Vereinten Nationen zum Internationalen Jahr des Friedens erklärt.



Weltfrieden ist in der Tat nicht nur möglich, sondern die unausweichliche nächste Stufe in der Entwicklung der Menschheit. Offen ist jedoch, ob er erst nach unvorstellbaren Schrecken erreicht oder durch beratende Willensbildung herbeigeführt werden kann. Der Ausgang dieser Entscheidung wird nicht zuletzt von der Einstellung und dem Verhalten jedes einzelnen Menschen beeinflusst.

Dies erfordert von allen Menschen eine vorurteilsfreie Auseinandersetzung mit einer Reihe grundlegender Fragen, wie z. B.:

- Welche positiven Entwicklungen in Richtung auf eine geeinte Welt gibt es bereits?
- Wie können das Mißtrauen und der Eigennutz, die die Zusammenarbeit der Nationen erschweren, beseitigt werden?
- Inwieweit muß die Friedensfrage im Zusammenhang mit der Lösung gesellschaftlicher Probleme, wie die Gleichberechtigung der Geschlechter, die Überwindung des Rassismus und des extremen Unterschieds zwischen arm und reich, gesehen werden?
- Welchen Beitrag kann Religion leisten?
- Stimmt die weitverbreitete Ansicht, der Mensch sei zu aggressiv für eine friedliche Weltordnung?

Denkanstöße hierzu gibt aus einem neuen Blickwinkel eine an die Völker der Welt gerichtete Erklärung der Internationalen Bahá'í-Gemeinde. Sie kann unter dem Stichwort „Erklärung zum Jahr des Friedens“ kostenlos angefordert werden beim

Bahá'í-Sekretariat, Eppsteiner Straße 89, 6238 Hofheim 6.



Düsseldorf ☎ 37 30 78	M.-gladbach ☎ 140 90
Duisburg ☎ 2 59 02	Mülheim ☎ 4 42 16
Essen ☎ 22 58 23	Neuss ☎ 2 10 32
Hilden ☎ 5 50 72	Ratingen ☎ 2 50 48
Krefeld ☎ 13 47	Velbert ☎ 40 40

Wir, Die Aushilfe Die sympathische Adresse für Zeitpersonal.

Nutzen Sie Ihre freie Zeit für einen guten Verdienst: durch Zeitarbeit im Büro oder in der Produktion.

Wir haben ständig Arbeiten in vielen Betrieben.

Nähere Auskünfte geben Ihnen die Beraterinnen in unseren Büros. Sie sind ganz in Ihrer Nähe.

Rufen Sie uns an.

Unbefristete Erlaubnis der BA-Mitglied des BZA

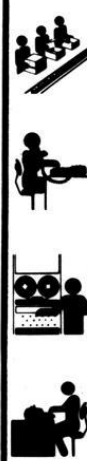

Organe der Universität

Rektor

Prof. Dr. phil. Gert Kaiser, Gebäude 16.11, Ebene 01, Raum 53
Vorzimmer: Reg.-Ang. Christa Rothwell, F. 3 11-24 28 und 24 29

Rektorat

Rektor

Prof. Dr. phil. Gert Kaiser, Gebäude 16.11, Ebene 01, Raum 53
Vorzimmer: Reg.-Ang. Christa Rothwell, F. 3 11-24 28 und 24 29

Kanzler

Dr. jur. Carl Friedrich Curtius, Gebäude 16.11, Ebene 01, Raum 28
Vorzimmer: Reg.-Ang. Erika Lages, F. 3 11-24 30 und 24 31

Prorektor für Planung und Finanzen

Prof. Dr. med. Hans-Werner Schlipköter, Gebäude 16.11, Ebene 01, Raum 47,
F. 3 11-24 26

Prorektor für Forschung und wissenschaftlichen Nachwuchs

Prof. Dr. rer. nat. Jürgen Uhlenbusch, Gebäude 16.11, Ebene 01, Raum 43,
F. 3 11-37 72

Prorektor für Lehre, Studium und Studienreform

Prof. Dr. phil. Wolfgang Rettig, Gebäude 16.11, Ebene 01, Raum 41, F. 3 11-37 73

Vorzimmer der Prorektoren: Reg.-Ang. Marlo Bloemertz, Gebäude 16.11, Ebene 01,
Raum 45, F. 3 11-24 26 und 37 72

Senat

Vorsitzender:

Der Rektor

Die übrigen Mitglieder des Rektorats (beratend)

Die Dekane der Fakultäten (beratend)

Der Vorsitzende des Allgemeinen Studentenausschusses (beratend)

Vertreter der Professoren:

Prof. Dr. Rolf Ackermann
Prof. Dr. Michael Berger
Prof. Dr. Wolfgang J. Bock
Prof. Dr. Wilhelm Busse
Prof. Dr. Gerd Fischer
Prof. Dr. Bernd Grabensee
Prof. Dr. Hans Hecker
Prof. Dr. Adolf Hopf
Prof. Dr. Dieter Meiners
Prof. Dr. Joachim W. Schultze
Prof. Dr. Georg Stötzel
Prof. Dr. Gerd Wenzens

Vertreter der wissenschaftlichen Mitarbeiter:

Wiss. Ang. Dr. Ulrich Nocken
Wiss. Ang. Dr. Jochen Schipke
Wiss. Ang. Dr. Dieter Schumacher
Wiss. Ang. Dr. Annemarie Treiber

Vertreter der Studenten:

Sabine Heuermann
Wolfgang Kawohl
Jobst H. Kühn-Velten
Barbara Weichler

Vertreter der nichtwissenschaftlichen Mitarbeiter:

Reg.-Ang. Elisabeth Amore
ORR Rudolph Ottermann

Konvent:

Vorsitzender:

Prof. Dr. Dr. Peter Pfitzer

Vertreter:

Wiss. Ass. Dr. Hein Hoebink (Gruppe der wissenschaftlichen Mitarbeiter)
stud. rer. nat. Johannes Geenen (Gruppe der Studenten)
Reg. Ang. Elisabeth Amore (Gruppe der nichtwissenschaftlichen Mitarbeiter)

Vertreter der Professoren:

Prof. Dr. Joachim Arndt, Prof. Dr. Lutwin Beck, Prof. Dr. Dieter A. Berger,
Prof. Dr. Michael Berger, Prof. Dr. Gernot Decker, Prof. Dr. Hartmut Frenzel,
Prof. Dr. Leonhard Friedrich, Prof. Dr. Lutz Geldsetzer, Prof. Dr. Wilhelm Gössmann,
Prof. Dr. Jobst Hackmann, Prof. Dr. Reinhard Häußler, Prof. Dr. Gerhard Heide,
Prof. Dr. Armin Herforth, Prof. Dr. Raimund Kaufmann, Prof. Dr. Dietmar Kienast,
Prof. Dr. Wolfgang Manz, Prof. Dr. Richard Münch, Prof. Dr. Erich Müller,
Prof. Dr. Eicke-Albrecht Noack, Prof. Dr. Dr. Peter Pfitzer, Prof. Dr. Gerd Plewig,
Prof. Dr. Hans Reinauer, Prof. Dr. Karl Schick, Prof. Dr. Eberhard Schmidt,
Prof. Dr. Hans-H. Schmidtke, Prof. Dr. Franz Schübel, Prof. Dr. Wolfgang Staib,
Prof. Dr. Klaus Steffen, Prof. Dr. Hans-Joachim Steingrüber, Prof. Dr. Volker Thämer,
Prof. Dr. Wolfgang Wechsler, Prof. Dr. Norbert Wein, Prof. Dr. Günter Willuhn,
Prof. Dr. Robert Wisbauer, Prof. Dr. Eugene Wist, Prof. Dr. Günter Wulff

Vertreter der wissenschaftlichen Mitarbeiter:

Dr. Carlo Aul, Dr. Brigitte Baginski, Dr. Helmut Brückner, Dr. Ernst Chantelau,
Dr. Barbara von Gemmingen, Dr. Stefan Glück, Dr. Hein Hoebink, Dr. Helmut Kempkens,
Dr. Nikolaus Kühn-Velten, Jochen Lechner, Dr. Axel Möbus, Dr. Ralph Rodenkirchen,
Dr. Ulrich Schäfer, Dr. Hans-Georg Scheil, Dr. Thomas Schönherr, Dr. Monika Schiller,
Dr. Hartmut Steuber, Dr. Hartmut Wunderlich

Vertreter der Studenten:

Andreas Brückner, Johannes Geenen, Sabine Heuermann, Christiane Hülsewiesche,
Werner Klüfer, Martina Kristan, Jobst H. Kühn-Velten, Andreas Lentner, Tanja Lutz,
Bettina Möckel, Susanne Moschiri, Marion Müller, Wiebke Otten, Peter Reinemer,
Freia Rosenkranz, Hannelore Rówemeier, Norbert Sommer, Herbert Trautermann

Vertreter der nichtwissenschaftlichen Mitarbeiter:

Elisabeth Amore, Hans-Ulrich Baumstark, Heinz-Dieter Beckmann, Manfred Doege,
Karl-Heinz Eichberger, Erwin Hassa, Petra Henkes, Martin Koerbel, Ramdane Lekfif,
Gerd Morsbach, Annemarie Mussial, Rudolph Ottermann, Hans-Jürgen Pauluhn,
Ralf-Rainer Pense, Günter Plugge, Alfred Syska, Roman Urbanek,
Siegfried Waldhelm

Kommissionen

Ständige Kommission für Lehre, Studium und Studienreform

Vorsitzender: Prorektor Prof. Dr. Rettig

Vertreter der Professoren:

Prof. Dr. Bergmann
Prof. Dr. Bessenrodt
Prof. Dr. Bojar
Prof. Dr. Busse
Prof. Dr. Michel
Prof. Dr. Rick

Vertreter der wissenschaftlichen Mitarbeiter:

Wiss. Ang. König
Wiss. Ass. Priv.-Doz. Dr.-Kühn-Velten

Vertreter der Studenten:

stud. med. Krüger
stud. med. Lauer
stud. rer. nat. Weichler

Vertreter der nichtwissenschaftlichen Mitarbeiter:

Reg.-Ang. Morsbach

Ständige Kommission für Forschung und wissenschaftlichen Nachwuchs

Vorsitzender: Prorektor Prof. Dr. Uhlenbusch

Vertreter der Professoren:

Prof. Dr. Keller
Prof. Dr. Nickel
Prof. Dr. Otto
Prof. Dr. Dr. Pfitzer
Prof. Dr. Schrader
Prof. Dr. Wulff

Vertreter der wissenschaftlichen Mitarbeiter:

Wiss. Ang. Priv.-Doz. Dr. Mannhold
Wiss. Ang. Dr. Schmittmann
Hsch. Ass. Dr. Wiese

Vertreter der Studenten:

stud. rer. nat. Neuneck
stud. rer. nat. Wennekas

Vertreter der nichtwissenschaftlichen Mitarbeiter:

Bibl.-Oberinspektorin Joks

Ständige Kommission für Planung und Finanzen

Vorsitzender: Prorektor Prof. Dr. Schliokötter

Vertreter der Professoren:

Prof. Dr. Geldsetzer
Prof. Dr. Kranz
Prof. Dr. Möhrle
Prof. Dr. Münch
Prof. Dr. Staib
Prof. Dr. Thämer

Vertreter der wissenschaftlichen Mitarbeiter:

Hsch. Ass. Dr. Falkenberg
AOR Dr. Wischgoll

Vertreter der Studenten:

stud. rer. nat. Müller
stud. med. Schäfer

Vertreter der nichtwissenschaftlichen Mitarbeiter:

Reg.-Amtn. Plugge
Reg.-Ang. Syska

Vergabekommission für die Graduiertenförderung

Vorsitzender: Prorektor Prof. Dr. Uhlenbusch

Vertreter der Professoren:

Prof. Dr. Friedrich
Prof. Dr. Sies

Vertreter der wissenschaftlichen Mitarbeiter:

Wiss. Ass. Dr. Stillers

Vertreter der Studenten:

stud. rer. nat. Mälzig

Bibliothekskommission

Vorsitzender: Prorektor Prof. Dr. Rettig

Vertreter der Professoren:

Prof. Dr. Alberti
Prof. Dr. Klinger
Prof. Dr. Mootz
Prof. Dr. Müller
Prof. Dr. Schadewaldt

Vertreter der wissenschaftlichen Mitarbeiter:

Akad. Oberrätin Hammer
Wiss. Ang. Priv.-Doz. Dr. Graf Finckenstein

Vertreter der Studenten:

stud. phil. Hasselhorn

Vertreter der nichtwissenschaftlichen Mitarbeiter:

Bibl.-Oberinspektorin Joks

Kommission für das Rechenzentrum

Vorsitzender: Prorektor Prof. Dr. Uhlenbusch

Vertreter der Professoren:

Prof. Dr. Busse
Prof. Dr. Hägele
Prof. Dr. Jesdinsky
Prof. Dr. Schoppe
Prof. Dr. Schwarzer

Vertreter der wissenschaftlichen Mitarbeiter:

Akad. Oberrat Dr. Wenk
Akad. Rat Dr. von Vacano

Vertreter der Studenten:

stud. rer. nat. Sommer

Vertreter der nichtwissenschaftlichen Mitarbeiter:

Reg.-Ang. Krüger

Rektoratsbeauftragter für Auslandsbeziehungen:

Prof. Dr. Nies

Rektoratsbeauftragter für den Hochschulsport:

Prof. Dr. Rösch

Förderungsausschuß nach dem Bundesausbildungsförderungsgesetz (BAföG)

Hauptamtliches Mitglied des Lehrkörpers:

N.N.

Vertreter der Auszubildenden:

N.N.

Vertreter des Amtes für Ausbildungsförderung:

Reg.-Amtmann Ulrich Henneke,
(geschäftsführendes Mitglied)

TENNIS- U. SQUASH-CENTER »AM SEESTERN«

Emanuel-Leutze-Straße 22 · 4000 Düsseldorf 11 · NIEDERKASSEL

6 SQUASH-COURTS ★ SAUNA inklusive

Studentenpreis: JE COURT/30 Min. DM 7,—

WERKTAGS von 8-17 UHR + 21-23 UHR

SAMSTAG + SONNTAG 8-23 UHR

TENNIS-HALLE ab DM 16,— Sommer-Saison

TENNIS-FREIPLÄTZE ab DM 12,— (Allwetterplätze)

BUCHUNGEN tägl. 8-22 Uhr. Tel. 592959

Ehrensensoren, Ehrenbürger

Ehrensensoren

Prof. Dr. Pierre René Delorme, recteur de l'Academie d'Orléans-Tours,
21 Rue Saint-Etienne, F 45043 Orléans Cedex, Frankreich

Dr. jur. Wolfgang Glatzel, Vorsitzender der Gesellschaft von Freunden u.
Förderern der Universität Düsseldorf e. V., Berliner Allee 34-36,
4000 Düsseldorf

Rudolf Groth, Bankier i. R., vormals geschäftsführender Gesellschafter des
Bankhauses C. G. Trinkaus & Burkhardt, Hofrat-Beisele-Straße 24,
8132 Tutzing

Eberhard Iglar, Anton-Fahne-Weg 6, 4000 Düsseldorf

Prof. Dr. Dr. h. c. Paul Mikat, MdB, Kultusminister a. D., Erich-Hoepner-
Straße 21, 4000 Düsseldorf

Peter Müller, Direktor des Beamtenheimstättenwerkes, Oberbürgermeister a. D.
der Landeshauptstadt Düsseldorf, Wimmerstraße 12, 4000 Düsseldorf

Ehrenbürger

Frau Dr. Marthe Vogt, 5 Marion Close,
Cambridge, England

Neben dem Studium gut verdienen!



Machen Sie aus Ihrer Berufserfahrung bare Münze.

Studentinnen und Studenten, die einen Beruf erlernt
haben, bieten wir ständig interessante Jobs mit guter
Bezahlung an – dazu den Vorteil, den Kontakt zur Praxis
zu halten und ein paar verschiedene Firmen kennenzuler-
nen; vielleicht für später.

Wenn Sie berufliche Vorbildung in den Bereichen
Steno/Phono, Sekretariat, Buchhaltung oder im
technisch/gewerblichen Bereich haben, sollten Sie uns
sofort anrufen.

ADIA Interim GmbH & Co.
Schadowstraße 80 · 4000 Düsseldorf · Tel. 0211/35 80 21

ADIA

Arbeit nach Maß



Schrobsdorff'sche Buchhandlung

Königsallee 22 · 4000 Düsseldorf · Telefon 8 42 11





**HEWLETT
PACKARD**

Studieren Sie mit einem
Rechner, der Ihnen
auch im Beruf weiterhilft.

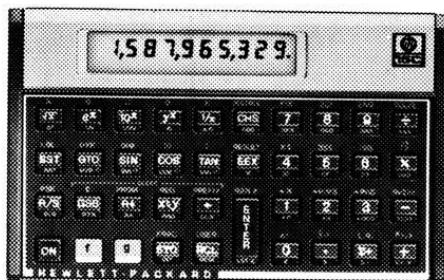

Schlank und federleicht, paßt der HP-15C in jede Westentasche. Dennoch ist er ein leistungsstarker, programmierbarer Rechner mit erstaunlichen Eigenschaften. Neben vielen Spezialfunktionen für Berechnungen von Matrizen und komplexen Zahlen bietet der HP-15C einen bis zu 448 Zeilen umfassenden Programmspeicher.

Und die Computerlogik UPN macht eine Programmierung fortschrittlichster Art möglich.

Interessiert? Dann schauen Sie sich bei uns den neuen HP-15C von Hewlett-Packard genauer an.

STRÖHER & ERDMANN

**BÜROMASCHINEN · COMPUTER · BÜROMÖBEL
COPIERGERÄTE · SERVICE**

**KONRAD-ADENAUER-PLATZ 9 · AM HBF
4000 DÜSSELDORF 1 · TEL.: 0211 363036**



Universität Düsseldorf

KLEE DESIGN · ESSEN

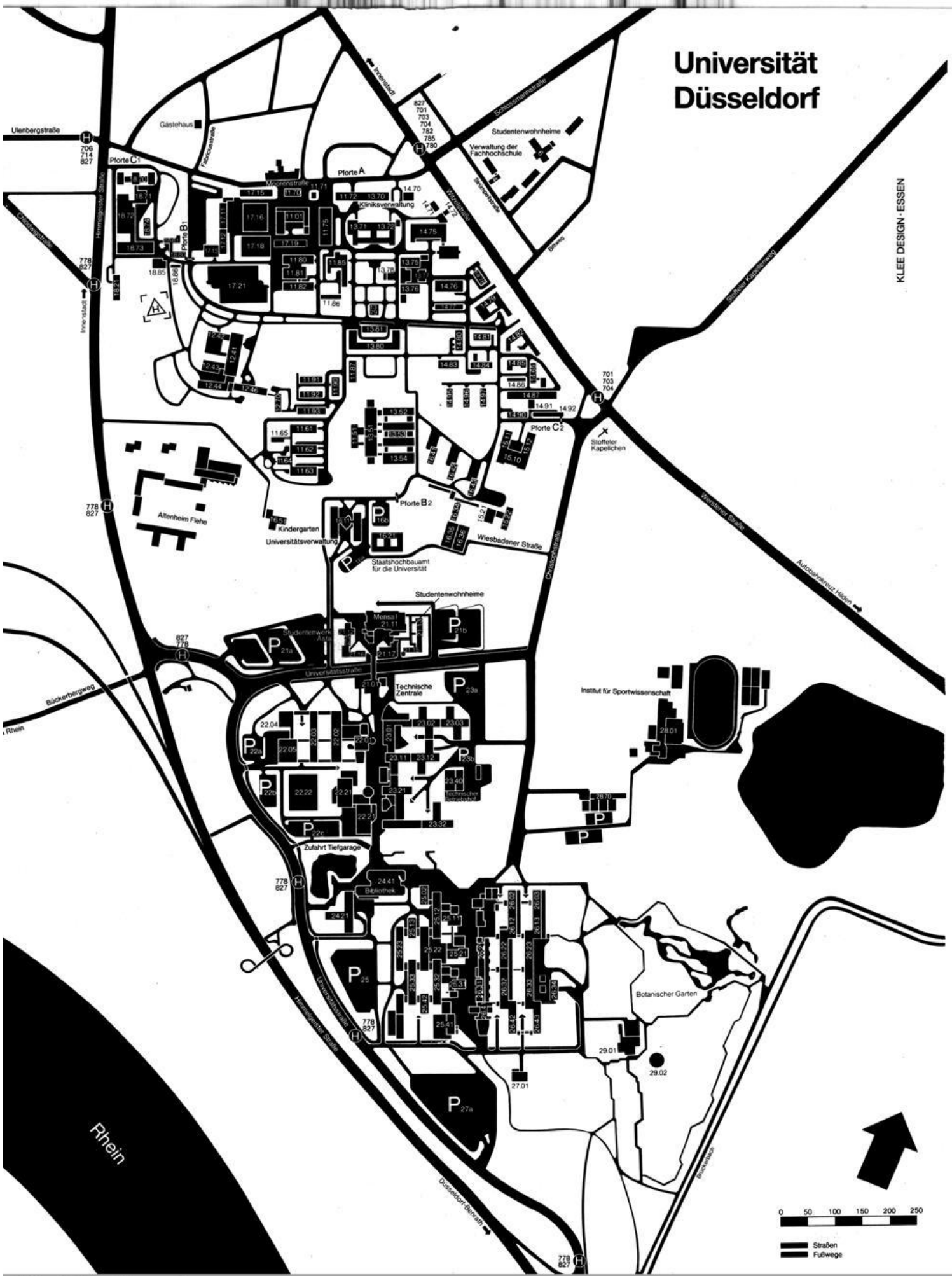

Legende zu umseitiger Orientierungshilfe

Stand: Juni 1985

	Gebäude
Universitätsverwaltung	16.11
Verwaltung der Med. Einrichtungen	13.70
Gästehaus	Fabriciusstraße 8
Zentrale Studienberatung,	
Berufsberatung des Arbeitsamtes	16.11
Rechenzentrum	25.41
Universitätsbibliothek	24.41
Medizinische Abteilung	17.13
Studentenwerk	21.12
Abtlg. für Ausbildungsförderung	23.11
Staatshochbauamt	
für die Universität	16.21
Tierversuchsanlage	22.22
Wissenschaftliches Prüfungsamt	23.31
ASTA	21.12
Technische Direktion	23.40
Fachhochschule Düsseldorf	23.31 23.32
Rektorat/Verwaltung	23.32
Fachbereich Wirtschaft	
Versorgungszentrum	17.21
Philosophische Fakultät	
Dekanat	23.21
Philosophisches Institut	23.21
Erziehungswissenschaftl. Institut	23.03
	+23.02
Historisches Seminar	23.31
Seminar für Kunstgeschichte	23.31
Seminar f. Allg. Sprachwissenschaft	23.21
Seminar für Klassische Philologie	23.21
Seminar für Graezistik	23.21
Germanistisches Seminar	23.21
Anglistisches Institut	23.21
	+23.32
Romanisches Seminar	23.21
Institut für Sportwissenschaft	28.01
Mathematisch-	
Naturwissenschaftliche Fakultät	
Dekanat	25.12
Mathematisches Institut	25.22
	+25.13
Institut f. Statistik u. Dokumentation	25.13
Physikalisches Institut	25.42
	25.22 + 25.23 + 25.32 + 25.33
Seminar für Didaktik der Physik	25.22
Institut für Theoretische Physik	25.32
Institut für Angewandte Physik	25.33
Institut für Anorganische Chemie	
und Strukturchemie	26.43
	+26.42
Institut für Organische Chemie	26.43
	+26.33
Institut für Physikalische Chemie	26.43
	+26.32
Institut für Theoretische Chemie	26.32
Institut für Pharmazeutische Chemie	26.23
Institut f. Pharmazeutische Biologie	26.23
Institut f. Pharmaz. Technologie	26.22
Botanisches Institut	26.13
	+26.03
Botanischer Garten	
— Betriebsgebäude —	29.01
Institut für Zoologie	26.02
	+26.03 + 26.13 + 26.12
Institut für Genetik	26.02
	+26.03 + 26.12
Institut für Physikalische Biologie	26.12
Institut für Mikrobiologie	26.12
Biologie und ihre Didaktik	26.13
Chemie und ihre Didaktik	26.31
Psychologisches Institut	23.03
	+23.02 + 23.12
Geographisches Institut	25.12
	+25.02
Geographie und ihre Didaktik	25.12

Medizinische Fakultät	Gebäude	Gebäude
Dekanat	23.11	
Zentrum für Anatomie und Hirnforschung		
Anatomisches Institut		
Abteilung für Neuroanatomie	22.03	
Abteilung für Morphologische		
Endokrinologie und Histochemie	22.03	
Abteilung für Histologie		
und Embryologie	22.03	
Abteilung für Topographische		
Anatomie und Biomechanik	22.03	
C. u. O. Vogt-Institut		
für Hirnforschung	22.03	
Zentrum für Physiologie und		
Klinische Physiologie		
Physiologisches Institut		
Abteilung für Herz- und		
Kreislaufphysiologie	22.03	
Abteilung für Neuro- und		
Sinnesphysiologie	22.03	
Abteilung für Klinische		
Physiologie	22.03	
Zentrum für Physiologische Chemie		
und Klinische Biochemie		
Institut für Physiologische Chemie		
Abteilung für Physiologische Chemie I	22.03	
Abteilung für Physiologische Chemie II	22.03	
Abteilung für Onkologische Chemie	22.03	
Zentrum für Medizinische Psychologie		
und Soziologie sowie Medizinische		
Statistik und Biomathematik		
Institut für Medizinische		
Psychologie	23.02	
Institut für Medizinische Soziologie	23.02	
Institut für Medizinische Statistik		
und Biomathematik	23.02	
Zentrum für Pharmakologie und Toxikologie		
Institut für Pharmakologie	22.21	
Institut für Toxikologie	22.21	
Zentrum für Pathologie und Biophysik		
Pathologisches Institut		
Abteilung für Pathologie	14.79	
Abteilung für Neuropathologie	14.79	
Abteilung für Cytopathologie	14.81	
Institut für Biophysik und		
Elektronenmikroskopie	14.80	
Zentrum für Ökologische Medizin		
Institut für		
Hygiene	Gurlittstr. 53/Auf'm Hennekamp 50	
Institut für Rechtsmedizin	14.84	
Institut für Arbeitsmedizin	23.11/23.12	
Institut für Humangenetik		
und Anthropologie	23.12	
Zentrum für Innere Medizin und Neurologie		
Medizinische Klinik und Poliklinik		
Abteilung für Hämatologie, Onkologie		
und Klinische Chemie	13.51	
	bis 13.54	
Abteilung für Kardiologie, Pneumologie		
und Angiologie	13.51	
	bis 13.54	
Abteilung für Endokrinologie		
und Rheumatologie	13.51	
	bis 13.54	
Abteilung für Gastroenterologie	13.51	
	bis 13.54	
Abteilung für Ernährung		
und Stoffwechsel	13.51	
	bis 13.54	
Abteilung für Nephrologie	13.51	
	bis 13.54	
Neurologische Klinik	13.51	
	bis 13.54	
Zentrum für Operative Medizin I		
Chirurgische Klinik und Poliklinik		
Allgemeine- und Unfallchirurgie	12.41	
Abteilung für Gefäßchirurgie und		
Nierentransplantation	12.41	
Abteilung für Kinderchirurgie	12.41	
Abteilung für Thorax- und		
Kardiovaskuläre Chirurgie	12.41	
Institut für Experimentelle		
Chirurgie	12.41	
Zentrum für Kinderheilkunde		
Kinderklinik		
Abteilung für Allgemeine Pädiatrie,		
Neurologie und Pneumologie	14.76	
	+ 11.85	
Abteilung für Allgemeine Pädiatrie,		
Neonatalogie und Gastroenterologie	14.76	
	+ 11.85	
Abteilung für Allgemeine Pädiatrie,		
Stoffwechselerkrankungen,		
Ernährung und Nephrologie	14.76	
	+ 11.85	
Abteilung für Kinderkardiologie	11.85	
	+ 14.76	
Abteilung für Hämatologie und		
Onkologie	14.78	
Zentrum für Zahn-, Mund- und Kieferheilkunde		
Westdeutsche Kieferklinik		
Abteilung für Kiefer- und Plastische		
Gesichtschirurgie	18.73	
Abteilung für zahnärztliche Chirurgie		
und Aufnahme	18.73	
	+ 18.21	
Abteilung für Parodontologie	18.73	
	+ 18.21	
Abteilung für Zahnerhaltung und		
Präventive Zahnheilkunde	18.73	
	+ 18.21	
Abteilung für Zahnärztliche Prothetik	18.73	
	+ 18.21	
Abteilung für Kieferorthopädie	18.73	
	+ 18.21	
Abteilung für Vorklinische Zahnmedizin		
und Defektprothetik	23.02	
Zentrum für Radiologie		
Klinik für Strahlentherapie	13.51	
	bis 13.54	
Institut für Nuklearmedizinische Klinik	13.51	
	bis 13.54	
Institut für Röntgendiagnostik	13.51	
	bis 13.54	
Zentrum für Anästhesiologie		
Institut für Anästhesiologie		
Abteilung für Klinische		
Anästhesiologie	12.41	
Abteilung für Experimentelle		
Anästhesiologie	23.02	
Zentrum für Operative Medizin II		
Augenklinik	13.75	
Hals-, Nasen- und Ohrenklinik	13.76	
Neurochirurgische Klinik	13.71	
Zentrum für Operative Medizin III		
Frauenklinik	14.75	
Orthopädische Klinik	11.90	
	bis 11.93	
Urologische Klinik	13.72	
Hautklinik	11.80	
Institut für Geschichte der Medizin	23.12	
Institut für Klinische Chemie		
und Laboratoriumsdiagnostik	13.51	
	bis 13.54	
Institut für Blutgerinnungswesen		
und Transfusionsmedizin	12.41	
	bis 11.61	
Klinisches Institut für Psychotherapie		
und Psychosomatik	18.70	
Psychotherapeutische Beratungsstelle		
für Studenten	18.71	
Institut für Medizinische		
Mikrobiologie und Virologie	22.21	
Medizinisch-Neurologisch-		
Radiologische Klinik (MNR-Klinik)	13.51	
	bis 13.54	
Tierversuchsanlage	22.22	
Lehranstalt		
für techn. Assistenten i. d. Medizin	15.12	
für Krankengymnastik	15.10	
für Massage	15.10	
für Orthoptistinnen	13.75	
für Diätassistentinnen	11.71	
Krankenpflegeschule	15.11	
Kinderkrankenpflegeschule	15.21	
Schule für Krankenpflegehilfe	15.11	



Für Leibniz war es logisch,
daß die Mathematik sich auf
zwei Ziffern beschränken konnte.

Sein Logikkalkül ist heute die
Muttersprache aller Computer.
Rechenoperationen reduziert
auf 0 und 1.

Maschinengerecht schon
anno 1678.

Es ist in unser aller Interesse,
daß nützliche Ideen
auch Wirklichkeit werden.



WestLB

Westdeutsche Landesbank
Girozentrale
Düsseldorf Münster

Das UNUM. AUTEM.
selbst' auch anbrachte
zu Qualifikation nicht über Räm
dieser
Carsthen April
in diesem bez. Stellungst
+ ~~150~~ Inzest bis 150
ausdrückl. geschrieben waren,
100 000 000 000 000
unabhängig über ein
das Prinzip warst leicht
... auf dem Boden ...

1	1
10	2
100	4
1000	8
10000	16
100000	32
1000000	64
10000000	128
100000000	256
1000000000	512
10000000000	1024
100000000000	2048
1000000000000	4096
10000000000000	8192
100000000000000	16384

FV AKTUELL

Fachvermittlung
für besonders
qualifizierte Fach-
und Führungskräfte

643

Wir stellen die richtigen Verbindungen her ...

zwischen Arbeitgebern und Arbeitnehmern, exklusiv für den Arbeitsmarkt, für besonders qualifizierte Fach- und Führungskräfte, für Absolventen von Hoch- und Fachhochschulen, für berufserfahrene Bewerber mit abgeschlossenem Studium oder gleichwertiger Qualifikation, für

technisch- und naturwissenschaftliche Berufe

Herr Krieg, Telefon 02 11/82 26-477 oder -262

geistes- und sozialwissenschaftliche Berufe

Herr Schouren, Telefon 02 11/82 26-365 oder -274

kaufmännische und Verwaltungs-Berufe

Herr Anders, Telefon 02 11/82 26-455 oder -470

Weitere Angebote und ausführlichen Prospekt erhalten Sie über uns.

Fachvermittlungsdienst Düsseldorf

Immermannstraße 65 D (Immermannhof)

Postanschrift: Postfach 1130, 4000 Düsseldorf 1, ☎ 0211/822 61

Fernschreiber 8588292



Bundesanstalt für Arbeit



Verwaltung

Kanzler:

Dr. jur. Carl Friedrich Curtius
Universitätsstraße 1, Gebäude 16.11, Ebene 01, Raum 28
Vorzimmer: Reg.-Ang. Erika Lages, F. 3 11-24 30 und 24 31

1. Universitätsverwaltung

Die Universitätsverwaltung befindet sich, soweit nichts anderes angegeben, im Gebäude 16.11 (Verwaltungsgebäude), Universitätsstraße 1 – siehe auch vorstehenden Lageplan.

Vertreter des Kanzlers:

Ltd. Regierungsdirektor Carl-Friedrich Neuhaus
Geschäftszimmer: Reg.-Ang. Karin Allrath, F. 3 11-24 32

Pressestelle:

Pressereferent Dr. phil. Hans Marwald, F. 3 11-24 39
Mitarbeiter: N. N., F. 3 11-32 53
Sekretariat: Reg.-Ang. Hannelore Schulz-Janke, F. 3 11-20 22
Fernschreiber Nr. 8 587 348 uni d

Dezernat 1 - Akademische und studentische Angelegenheiten

Oberregierungsrat Dr. jur. Till Amm, F. 3 11-24 40
Mitarbeiter: Regierungsrat z. A. Berthold Cyperek, F. 3 11-31 00

Abteilung 1.1 - Akademische Angelegenheiten

Leiter: Reg.-Amtmann Ulrich Henneke, F. 3 11-24 34

Abteilung 1.2 - Studentensekretariat

Leiter: Reg.-Amtsrat Heinz Wonsak, F. 3 11-22 43

Abteilung 1.3 - Akademisches Auslandsamt

Leiter: Prof. Dr. Nies

Stellvertreter: Prof. Dr. Dr. Peter Pfitzer (insbesondere zuständig für Stipendienauswahl),

Reg.-Ang. Dr. Torsten Enge (insbesondere zuständig für die wissenschaftlich-kulturellen Programme und für Partnerschaften)

Geschäftsführer: Reg.-Ang. Dieter Haas, F. 3 11-22 38

Abteilung 1.4 - Akademisches Prüfungsamt

Leiterin: Reg.-Oberinspektorin Ilona Schmitt, F. 3 11-43 58

Abteilung 1.5 - Zentrale Studienberatung

Anmeldung: F. 3 11-43 80

Leiter: Reg.-Ang. Dr. phil. Torsten Enge, F. 3 11-49 51

Reg.-Ang. Dr. rer. nat. Gerd Grün, F. 3 11-44 91

Reg.-Ang. Rainer Mannheim, Dipl.-Psych., F. 3 11-37 68

Reg.-Ang. Gesine Schümer, Dipl.-Psych., F. 3 11-49 34

Dezernat 2 - Planung, Statistik, Datenverarbeitung

Reg.-Ang. Wolfgang Ortmann, Dipl.-Volkswirt, F. 3 11-32 13

Abteilung 2.1 - Struktur- und Entwicklungsplanung

Leiter: z. Z. Reg.-Ang. Wolfgang Ortmann, Dipl.-Volkswirt, F. 3 11-32 13

Abteilung 2.2 - Datenverarbeitung

Leiter: Regierungsrat Wilfried Schmidt, Dipl.-Math., F. 3 11-32 14

Dezernat 3 - Personal

Oberregierungsrat Ralf-Rainer Pense, F. 3 11-24 20

Abteilung 3.1 - Personalangelegenheiten des wiss. Personals, Beamtenangelegenheiten, Beamtenrecht

Leiter: Reg.-Amtsrat Wilhelm Schmitz, F. 3 11-24 18

Abteilung 3.2 - Personalangelegenheiten der Angestellten und Arbeiter

Leiter: Reg.-Amtmann Jürgen Ney, F. 3 11-47 02

Abteilung 3.3 - Beamten- und tarifrechtliche Sondergebiete

Leiter: Reg.-Amtmann Wolfgang Schröder, F. 3 11-24 21

Dezernat 4 - Bauangelegenheiten und Liegenschaften, Hausverwaltung, Innerer Dienstbetrieb der Universitätsverwaltung

Ltd. Regierungsdirektor Carl-Friedrich Neuhaus, F. 3 11-24 32

Abteilung 4.1 - Bauangelegenheiten und Liegenschaften

Leiter: Reg.-Amtmann Heinz Mackes, Dipl.-Ing., F. 3 11-24 44

Abteilung 4.2 - Hausverwaltung, Gebäude 23.02, Raum 44-49

Leiter: Reg.-Amtsrat Horst Vorwald, F. 3 11-20 93

Dezernat 5 - Haushaltsangelegenheiten, Zentrale Beschaffung, Universitätskasse, Kassenaufsicht

Oberverwaltungsdirektor Heinz Pütz, F. 3 11-24 38

Abteilung 5.1 - Haushalts- und Rechnungswesen

Leiter: Reg.-Oberamtsrat Gerd Wamper, F. 3 11-22 45

Abteilung 5.2 - Zentrale Beschaffung

Leiter: Reg.-Amtsrat Jens-Peter Natersky, F. 3 11-24 42

Abteilung 5.3 - Universitätskasse

Leiter: Reg.-Amtsrat Willi Schulte, F. 3 11-22 32

Dezernat 6 - Betriebstechnik, Gebäude 23.40 (Technischer Betriebshof)

Technischer Direktor Klaus Dircks, Dipl.-Ing., F. 3 11-25 55

Abteilung 6.1 - Verwaltung

Leiter: Reg.-Amtsrat Hans Günter Münch, Dipl.-Ing., F. 3 11-34 57

Abteilung 6.2 - Betriebssicherheit

Leiter: Reg.-Ang. Dieter Mücke, Dipl.-Ing.,
gleichzeitig: Leitende Sicherheitsfachkraft, F. 3 11-34 56

Abteilung 6.3 - Elektrotechnik

Leiter: z. Z. Technischer Direktor Klaus Dircks, Dipl.-Ing., F. 3 11-25 55

Abteilung 6.4 - Maschinentechnik

Leiter: Reg.-Ang. Arno Müller, Ing. (grad.), F. 3 11-26 34

Dezernat 7 - Rechtsangelegenheiten

Regierungsdirektor Joachim Winters, F. 3 11-24 01

Mitarbeiterin: Regierungsrätin Dagny Liceni-Kierstein, F. 3 11-42 48

Gästehaus der Universität Düsseldorf

Aufnahmeanträge für das Gästehaus (Fabriciusstr. 8, F. 3 11-22 01) sind ausschließlich an die Universitätsverwaltung – Abt. 1.1, F. 3 11-47 01/24 34 – zu richten.

2. Verwaltung der Medizinischen Einrichtungen

Moorenstraße 5, 4000 Düsseldorf 1, Gebäude 13.70, soweit nichts anderes angegeben

Vertreter des Kanzlers

für den Bereich der Medizinischen Einrichtungen:
Ltd. Regierungsdirektor Klaus Glasow, Dipl.-Volkswirt
Vorzimmer: Reg.-Ang. Erika Kuhn, F. 3 11-71 00/71 01

Dezernat 01 - Allgemeine und Personalverwaltung
Verwaltungsdirektor Kurt Lehnert, F. 3 11-71 26

Abteilung 01.1 - Allgemeine Verwaltungsangelegenheiten
Leiter: Verwaltungsdirektor Kurt Lehnert, F. 3 11-71 26

Abteilung 01.2 - Stellenplanangelegenheiten, Beamten- und tarifrechtliche Sondergebiete, Personalangelegenheiten der Arbeiter
Leiter: N. N., F. 3 11-71 43

Abteilung 01.3 - Personalangelegenheiten des wissenschaftlichen Personals und der Beamten
Leiter: Reg.-Amtmann Peter Casper, F. 3 11-71 56

Abteilung 01.4 - Personalangelegenheiten der Angestellten und des Krankenpflegepersonals
Leiter: Reg.-Amtsrat Joachim Kühn, F. 3 11-71 49

Dezernat 02 - Finanzen
Reg.-Ang. Manfred Schröder, Dipl.-Volkswirt, F. 3 11-86 00/01

Abteilung 02.1 - Finanzabteilung
Leiter: Reg.-Amtsrat Thore, F. 3 11-71 65

Abteilung 02.2 - Krankenkosten, Gebäude 11.72
Leiter: Reg.-Oberamtsrat Adelhard Schneider, F. 3 11-71 71

Abteilung 02.3 - Planung, Organisation, Statistik, Datenverwaltung
N. N.

Dezernat 03 - Wirtschaft und Betriebe, Gebäude 11.71
Oberregierungsrat Rudolf Ottermann, F. 3 11-72 00

Abteilung 03.1 - Wirtschaftsbetriebe, Gebäude 11.71
Leiter: Oberregierungsrat Rudolf Ottermann, F. 3 11-72 00

Abteilung 03.2 - Materialwirtschaft
Leiter: Reg.-Amtsrat Brücker, F. 3 11-72 43

Abteilung 03.3 - Gartenbau, Gebäude 16.31
Leiter: Gartenamtsrat Arnold Lorenz, F. 3 11-72 02

Abteilung 03.4 - Apotheke, Gebäude 17.11
Leiter: Oberpharmazierat Dr. Otto Günther, Apotheker, F. 3 11-72 84

Dezernat 04 - Technik, Gebäude 17.18
Reg.-Ang. Dr.-Ing. Theodor Menkhaus, F. 3 11-72 56

Abteilung 04.1 - Technische Verwaltung, Betriebszentrale
Leiter: Reg.-Ang. Dr.-Ing. Theodor Menkhaus, F. 3 11-72 56

Abteilung 04.2 - Elektrotechnik
Leiter: Reg.-Ang. Norbert Sudkamp, Dipl.-Ing., F. 3 11-72 67

Abteilung 04.3 - Maschinen, Klima- und Sanitärtechnik
Leiter: N. N., F. 3 11-72 58

Abteilung 04.4 - Energieversorgung
Leiter: N. N.

Abteilung 04.5 - Sicherheitswesen

Leiter: Reg.-Ang. Burkhard Brücher, Dipl.-Ing., F. 3 11-72 36

Abteilung 04.6 - Medizin- und Strahlentechnik

Leiter: Reg.-Ang. Dr. Peter Stöckel, Dipl.-Ing., F. 3 11-72 29

Krankenpflegedienst der Medizinischen Einrichtungen

Zentrale Pflegedienstleitung

Leiterin: Irmgard Blunk, F. 3 11-71 07, Vertr.: Annemarie Will, F. 3 11-71 10

Sprechstunden: montags, dienstags, donnerstags, freitags von 9–12 Uhr

**Personalrat der wissenschaftlichen Mitarbeiter der Universität
Düsseldorf**

Universitätsstraße 1, 4000 Düsseldorf, Gebäude 16.11, Ebene 03, Raum 30–34,
F. (02 11) 3 11-49 63, 31 10

Sekretariat: Ursula Mieder, Reg.-Ang., F. 3 11-49 63

Sprechstunden: nach Vereinbarung

Vorsitzende: Dr. Therese Süniger, stellv. Vors.: Bernd Cappel

Mitglieder: Dr. Hans-Jörg Fenner, Sanda Grätz, Monique Jucquois-Delpierre, Bernd Schwarzkopf, Peter Wastl, Dr. Benno Wischgoll

**Personalrat der nichtwissenschaftlichen Mitarbeiter der
Universität Düsseldorf**

Universitätsstraße 1, 4000 Düsseldorf, Gebäude 16.11 (Verwaltungsgebäude),
Ebene 02, Raum 30-33

Sekretariat: Christa Scholl, Reg.-Ang., F. 3 11-24 11 – Vorsitzender 24 99 –

Sprechstunde:

Nach Vereinbarung

Vorsitzender:

Gerd Urbanek

1. Stellvertreter

Alfred Syska

2. Stellvertreter:

Ruth Joks

Mitglieder:

Hildegard Bakker, M.-L. Büntig, Horst Lehringer, Kurt Michaelis, Gerd Morsbach, H.-D. Nellißen, Kurt-Georg Seelbach, Klaus Steinhauer

**Personalrat der wissenschaftlichen Mitarbeiter der
Medizinischen Einrichtungen der Universität Düsseldorf**

Moorenstr. 5, 4000 Düsseldorf (Gebäude 11.86)

Sekretariat: F. 3 11-70 80

Sprechstunden: 9.00–13.00 Uhr
nach Vereinbarung

Vorsitzender:

Elmar Wolf (F. 3 11-26 93)

Mitglieder

Dr. Andreas Schwartz, Dr. Irene Hohlfeld, Dr. Maximilian von Grundherr, Dr. Erhard Hartung, Dr. Reinhard Kau, Michael Hauch, Dr. Thomas Frieling, Dr. Ludwig Michaelis

Personalrat der nichtwissenschaftlichen Mitarbeiter der Medizinischen Einrichtungen der Universität Düsseldorf

Moorenstraße 5, 4000 Düsseldorf (Büropavillon/Wirtschaftshof), F. 3 11-71 95/72 93/
85 10/85 11

Sprechstunden: montags bis mittwochs und freitags von 8 bis 15 Uhr

Vorsitzender: Dieter Rubner
1. Stellvertreter: Siegmund Waldhelm
2. Stellvertreter: Herbert Denecke
Mitglieder: Elisabeth Amore, Karl-Heinz Eichberger, Günter Hilpisch,
Lorenz Hoffmann, Annegret Hunsmann, Elmas Kiran, Mar-
tin Körbel, Norbert Kubald, Ramdane Lekfif, Friedrich Lüb-
ke, Annemarie Mussial, Heinz Philipp, Detlef Scharf-
schwerdt, Heike Sommerfeld

Jugendvertretung/Jugendobmann

Bereich Universität: Sprecherin: Birgit Schwerdtner, Tel. 31 20
Bereich Medizinische
Einrichtungen: Martin Körbel

Jugend- und Ausbildungsververtretung:

Vorsitzender: Andrea Dubovan
1. Stellvertreterin: Constanze Erbar

Vertrauensmänner der Schwerbehinderten

Bereich Universität: Hans Nonnass
Gebäude: 16.11, F. 3 11-31 11

Bereich Medizinische Einrichtungen: Manfred Döge
Gebäude: 11.86, F. 3 11-84 77

Sprechstunden: montags, dienstags, donnerstags und freitags von 8 bis 13 Uhr
gleichzeitig Beauftragter für behinderte Studenten

Staatshochbauamt für die Universität Düsseldorf

Universitätsstr. 1, Gebäude 16.21, 4000 Düsseldorf 1, F. 3 11-1

Amtsvorstand: Regierungsbaudirektor Dipl.-Ing. Heribert Schulz, F. 3 11-22 21

Vertreter: Regierungsbaudirektor Dipl.-Ing. Helmuth Wagner, F. 3 11-22 00

Rechnungsamt beim Regierungspräsidenten Düsseldorf

Moorenstraße 5, Gebäude 14.96 (Pavillon 5), 4000 Düsseldorf 1

Edgar Wöfl, Reg.-Oberamtsrat, F. 3 11-22 36

Otto Bauer, Reg.-Amtsrat, F. 3 11-42 92

Birgit Kupich, Reg.-Inspektorin z. A., F. 3 11-42 93

Alfred Krombach, Reg.-Amtsinspektor, F. 3 11-42 94

Heidrun Rähse, Reg.-Amtmännin, F. 3 11-32 58

Birgit Schulz-Kersting, Reg.-Oberinspektorin, F. 3 11-42 95

Dieter Pasch, Reg.-Inspektor z. A., F. 3 11-71 02

Andreas Binder, Reg.-Amtmann, F. 3 11-22 37

Werner Nießen, Reg.-Amtmann, F. 3 11-83 02

Gudrun Cramer, Reg.-Amtmännin, F. 3 11-75 66

Wilfried Sommer, Reg.-Oberinspektor, F. 3 11-43 08

Gemeinsame Einrichtungen der Universität

Universitätsbibliothek

Universitätsstraße 1, Gebäude 24.41, 4000 Düsseldorf 1

Öffnungszeiten:

Informationszentrum, Lehrbuchsammlung, Lesegeschosse:

Mo.–Fr. 9–20, Sa. 9–13

Magazinausleihe, Rückgabe, Gebühren, Anmeldung:

Mo.–Fr. 9–18 (in der vorlesungsfreien Zeit 17–18 nur Rückgabe), Sa. 9–13

Direktor:

Ltd. Bibliotheksdirektor Prof. Dr. Günter Gattermann

Vorzimmer: Andrea Staudt, F. 3 11-20 30

Ebene ZG, Räume 61 und 62

Stellvertreter des Direktors:

Bibl.-Direktorin Ingeborg Schwalbe, F. 3 11-35 25,

Ebene ZG, Raum 63

Dezernenten:

Bibliotheksverwaltung: Barbara Maruhn, Ebene ZG, Raum 89, F. 3 11-32 46

Erwerbung: Jürgen Schüler, Ebene 00, Raum 56, F. 3 11-29 05

Buchbearbeitung: Ingeborg Schwalbe, Ebene ZG, Raum 63, F. 3 11-35 25

Benutzung: Dr. Hanns-Michael Crass, Ebene ZG, Raum 84, F. 3 11-32 44

Fachreferenten:

Dr. Frauke Bartelt: Neuere Germanistik, Thomas-Mann-Sammlung, Ebene 01, Raum 73, F. 3 11-32 02

Dr. Gerd Bracht: Chemie, Gebäude 26.21, Ebene 01, Raum 22.1, F. 3 11-22 15

Dr. Hanns-Michael Crass: Geschichte, Ebene ZG, Raum 84, F. 3 11-32 44

Dr. Heinz Finger: Altertumswissenschaften, Orientalistik, Drucke des 15. und 16. Jahrhunderts, Ebene ZG, Raum 85, F. 3 11-46 97

Dr. Egbert Haase: Ethnologie, Geowissenschaften, Sportwissenschaft, Gebäude 25.21, Ebene 01, Raum 75, F. 3 11-20 34

Barbara Hell: Psychologie, Soziologie, Ebene ZG, Raum 83, F. 3 11-35 26

Gerhard Karpp: Handschriften, Theologie, Ebene 01, Raum 21.1, F. 3 11-35 23

Dr. Paul Kast: Musikwissenschaft, Romanistik, Theaterwissenschaft, Ebene ZG, Raum 81, F. 3 11-35 96

Dr. h. c. Werner Lichtner: Medizin, Gebäude 17.13, F. 3 11-22 51/2

Barbara Maruhn: Rechtswissenschaft, Ebene ZG, Raum 89, F. 3 11-32 46

Dr. Herbert Naumann: Ingenieurwissenschaften, Mathematik, Naturwissenschaften, Gebäude 25.21, Ebene 01, Raum 71, F. 3 11-20 33

Annemarie Nilges: Romanistik, Slawistik, Sprachwissenschaft, Ebene 01, Raum 42, F. 3 11-35 24

Brigitte Roos: Biologie, Pharmazie, Gebäude 26.21, Ebene 01, Raum 21, F. 3 11-34 39

Dr. Gerhard Rudolph: Ältere Germanistik, Kunstwissenschaft, Literaturwissenschaft, Volkskunde, Ebene ZG, Raum 80, F. 3 11-35 27

Dr. Günter Schaper: Erziehungswissenschaft, Philosophie, Ebene 03, Raum 42, F. 3 11-35 95

Jürgen Schüler: Allgemeines, Bibliographie, Wirtschaftswissenschaft, Ebene 00, Raum 56, F. 3 11-29 05

Dr. Arno Schulte-Geers: Datenverarbeitung, Physik, Ebene ZG, Raum 79, F. 3 11-47 85

Ingeborg Schwalbe: Anglistik, Buch- und Bibliothekswesen, Ebene ZG, Raum 63, F. 3 11-35 25

Benutzungsdienststellen:

Informationszentrum: Marianne Hesse-Dornscheidt, Hartmut Lauffs, Manfred Neuber, Ebene 00, Halle, F. 3 11-29 00

Informationsvermittlungsstelle: Dr. Arno Schulte-Geers, Auskunft: F. 3 11-29 00

Ausleihe: Heinrich Dörries, Ebene 00, Halle, F. 3 11-25 59/30 61

Fernleihe: Marita Becker, Ebene 00, Raum 22, F. 3 11-30 63

Lehrbuchsammlung: Ebene 00, Halle

Lesegeschosse: 01, Ulrike Brunenberg, Norbert Neuhausen, F. 3 11-47 08
02, Erika Bernhardt, Helga Drako, F. 3 11-47 12
03, Hermann Groth, Klaudia Rudolph, F. 3 11-47 13

Alphabetische Übersicht der Wissenschaftsfächer mit den zuständigen Fachreferenten:

Allgemeines			Kunstwiss.	02	Rudolph
Lexika	01	Schüler	Literaturwiss.	01	Rudolph
Nachschlagewerke			Mathematik	03	Naumann
Anglistik	01	Schwalbe	Musikwiss.	02	Kast
Altertums-wiss.	02	Finger	Naturwiss.	03	Naumann
Biologie	03	Roos	Orientalistik	01	Finger
Buch- u. Bibliotheksw.	01	Schwalbe	Parlamentaria	02	Crass
Chemie	03	Bracht	Pharmazie	03	Roos
Datenverarb.	03	Schulte-Geers	Philosophie	03	Schaper
Erziehungswiss.	03	Schaper	Physik	03	Schulte-Geers
Ethnologie	03	Haase	Psychologie	03	Hell
Geowiss.	03	Haase	Rechtswiss.	02	Maruhn
Germanistik	01	Bartelt	Romanistik	01	Kast
Geschichte	02	Crass	Slawistik	01	Nilges
Informationszentrum	00	Schüler	Soziologie	02	Hell
Ingenieurwiss.	03	Naumann	Sportwiss.	03	Haase
			Sprachwiss.	01	Nilges
			Theaterwiss.	02	Kast
			Theologie	03	Karpp
			Volkskunde	03	Rudolph
			Wirtschaftswiss.	02	Schüler

Thomas-Mann-Sammlung „Dr. Hans-Otto Mayer“:

Ebene 01, Raum 72, F. 3 11-32 02. Es gelten besondere Öffnungszeiten.

Bibliotheksverwaltung, Bibliothekstechnik, Buchbearbeitung

Personalangelegenheiten: Barbara Maruhn, Ebene ZG, Raum 89, F. 3 11-32 46

Allgem. Verwaltung, Bauangelegenheiten, Bibliothekstechnik:
Heinz Nellen, Ebene ZG, Raum 87, F. 3 11-20 32

ADV-Einsatz:

Dr. Arno Schulte-Geers, Ebene ZG, Raum 79, F. 3 11-47 85

Koordinierung der Fachbibliotheken:

N. N.

Erwerbung: Jürgen Schüler, Ebene 00, Raum 56, F. 3 11-29 05

Zeitschriften: Gisela Grünhagen, Ebene 00, Raum 59, F. 3 11-20 35

Hochschulschriften: Ute Einck, Ebene 00, Raum 53, F. 3 11-33 94

Einband: Maria Nossol, Ebene U1, Raum 53, F. 3 11-20 28

Titelaufnahme: Gisela Stedtnitz, Ebene ZG, Raum 77, F. 3 11-20 29

Sacherschließung: Karin Rosellen, Ebene 00, Raum 51, F. 3 11-35 94

Medizinische Abteilung:

Klinikgelände, Gebäude 17.13:

Öffnungszeiten: Mo., Di., Fr. 9–17

Mi., Do. 9–20

Sa. 9–12

Leiter: Dr. h. c. Werner Lichtner, F. 3 11-22 51/52

Vertreter: Friedhelm Broodthaers, F. 3 11-22 63

Auskunft, Ausleihe, Katalog: F. 3 11-22 59

Einband: F. 3 11-22 56

Zeitschriften: F. 3 11-22 58

Fachbibliotheken:

Öffnungszeiten s. Kurzinformation

Anglistik: Rolf Berninghaus, Gebäude 23.21, Ebene 03, F. 3 11-29 67

Biologie/Chemie/Pharmazie: Ursula Bommermann, Helga Vosse, Gebäude 26.21, Ebene 01, F. 3 11-28 82

Erziehungswissenschaft/Psychologie: Ruth Schreiner, Gebäude 23.03, Ebene 02, F. 3 11-20 36

Geowissenschaften/Mathematik/Physik: Sabine Hill, Marlies Pufahl, Gebäude 25.21, Ebene 01, F. 3 11-21 59/35 41

Germanistik/Sprachwissenschaft: Lucia Paul, Gebäude 23.31, Ebene 03, F. 3 11-29 52

Geschichte/Sozialwissenschaften: Elke Kuckel, Gebäude 23.31 und 23.32, Ebene 03, F. 3 11-29 33

Klassische Philologie: Mariana Trosdorff, Gebäude 23.21, Ebene 03, F. 3 11-29 93

Philosophie: Ursina Sitte-Meyer, Gebäude 23.21, Ebene 03, F. 3 11-29 16

Romanistik: Ruth Joks, Gebäude 23.31, Ebene 03, F. 3 11-29 80

Theoretische Medizin: Irmgard Weber, Gebäude 22.21, Ebene U1, F. 3 11-27 51

Rechenzentrum der Universität Düsseldorf

Universitätsstraße 1, Gebäude 25.41, 4000 Düsseldorf 1

Direktor:

Ltd. Reg.-Direktor Prof. Dr. Jan Knop, F. 3 11-39 00

Geschäftszimmer: Ursula Bach, Renate Schneider, F. 3 11-39 00

Ebene 02, Raum 02.37

Vertreter des Direktors: Dipl.-Math. K. Szymanski, F. 3 11-39 10

Benutzungsstellen:

Benutzerbüro: Ebene 01, Raum 23, F. 3 11-39 28

Benutzerberatung: Ebene 01, Raum 30, F. 3 11-38 18

Bibliothek: Ebene 01, Raum 23.2

Terminalräume: Ebene U 1, Ebene 00: Terminals zur DVA Siemens 7.580-S

Benutzerflur in Ebene 00: Terminals zur DVA Siemens 7.760

Terminalstation bei den Med. Einrichtungen: Geb. 11.70, Moorenstr.

Benutzerlochkartenarchiv: Ebene 00, Raum 53

Ablochsaaal für Benutzer: Ebene 00

Abteilung 1: Betrieb

Leiter: Dipl.-Ing. Wilhelm Haverkamp, F. 3 11-39 11

Maschinensalleiter: Horst Schneider, F. 3 11-34 44, Günter Haug, F. 3 11-34 44

Konsole der DVA Siemens 7.760: F. 3 11-34 44

Konsole der DVA Siemens 7.580-S: F. 3 11-34 44

Störungsannahme DFÜ: Günter Kater, F. 3 11-49 99

Datenerfassung: Frau Schwabe, F. 3 11-39 24

Meßdatenverarbeitung: Dipl.-Ing. (FH) Gerd Kopczynski, F. 3 11-39 02

Abteilung 2: Betriebssysteme und Datenübertragungssysteme

Leiter: Dipl.-Math. Klaus Szymanski, F. 3 11-39 10

Betriebssysteme: Dipl.-Math. Klaus Szymanski, F. 3 11-39 10

Dipl.-Math. Detlef Lannert, F. 3 11-39 05, Nobert Krickl, F. 3 11-39 08

Datenübertragungssystem, Rechnerkopplung: Dipl.-Math. Elisabeth Dregger-Cappel, F. 3 11-39 16, Dipl.-Math. Wolfgang R. Müller, F. 3 11-39 05, Dipl.-Math. Bernd Cappel, F. 3 11-39 18

Abteilung 3: Anwenderbetreuung I (Forschung u. Lehre, Wiss. Programmbibliothek)

Leiter: Dipl.-Math. Rudolf Valder, F. 3 11-39 26

Numerik: Dipl.-Math. Rudolf Valder, F. 3 11-39 26, ORR Dipl.-Math. Helmut Schott, F. 3 11-39 22

Statistik: ORR Dr. Reinhart Willers, F. 3 11-39 27, Heinz Lippert, F. 3 11-39 25, Marie-Luise Willems

Graphik: N. N.

Technische und spezielle Programmsysteme: ORR Dipl.-Math. Helmut Schott, F. 3 11-39 22

Textverarbeitung: Marie-Luise Willems, F. 3 11-39 25

PC-Betreuung: Dipl.-Ing. Adeline Feder, F. 3 11-38 07

Projektbetreuung Medizin: RR Dipl.-Ing. Sanda Grätz, F. 3 11-38 07

Abteilung 4: Anwenderbetreuung II (Verwaltungen, Medizinische Informatik)

Leiter: Regierungsdirektor Dr. Horst Stichtenoth, F. 3 11-39 09

Angewandte medizinische Informatik: ORR Dipl.-Inf. Manfred Heydthausen, F. 3 11-39 07, RR z.A. Dipl.-Math. Robert Monser, F. 3 11-39 07, Dipl.-Math. Bernd Schwarzkopf, F. 3 11-39 21, Dipl.-Inf. Karin Vehlhaber-Pawlenka, F. 3 11-38 10

Verwaltungs-ADV: RD Dr. Stichtenoth, F. 3 11-39 09, RR Dr. Pank, Dipl.-Math. Katharina Massmer, F. 3 11-39 01, Dipl.-Inf. (FH) Hannelore Becker, F. 3 11-39 13, Karin Monser, F. 3 11-39 03, Ernst Krüger, F. 3 11-39 03, Hans-Dieter Nellissen, F. 3 11-39 02

Bibliotheks-ADV, Dok u. Informationssysteme: Reg.-Rat Dr. Matthias Pank, F. 3 11-39 01

Sonstige Einrichtungen und Vereinigungen

Institut für Begabtenförderung der Konrad-Adenauer-Stiftung e. V.

Vertrauensdozent: Prof. Dr. Fritz Nies

Cusanus-Werk

Vertrauensdozent: Prof. Dr. Norbert Henrichs

Deutsche Forschungsgemeinschaft

Vertrauensdozent: Prof. Dr. Alwin Diemer

Studienstiftung des Deutschen Volkes

Vertrauensdozenten: Prof. Dr. Hans-Georg Hartwig, Prof. Dr. Wolfram Hogebe, Prof. Dr. Reinhold Meise, Prof. Dr. Hans Reinauer, Dr. Ferdinand Schlingensiepen

Friedrich-Ebert-Stiftung

Vertrauensdozenten: Prof. Dr. Michael Pohst, Prof. Dr. Hans Boldt

Friedrich-Naumann-Stiftung

Vertrauensdozent: Prof. Dr. Christoph Weber

Philosophischer Fakultätentag

Ständiger Vertreter: Prof. Dr. Georg Stötzel

Mathematisch-Naturwissenschaftlicher Fakultätentag

Ständiger Vertreter: Prof. Dr. Günter Wulff

Medizinischer Fakultätentag der Bundesrepublik Deutschland einschließlich West-Berlin

Ständiger Vertreter: Prof. Dr. Hans Reinauer

Hochschulverband

Vertreter der Ordinarien: Prof. Dr. Herbert Theodor Brüster

Dozentenvereinigung an der Universität Düsseldorf e. V.

Vorsitzender:

Prof. Dr. V. Thämer, Physiol. Institut

stellv. Vorsitzender:

Prof. Dr. K. Toyka, Neurologische Klinik

Schriftführer: Prof. Dr. A. Scheid, Inst. für Mikrobiologie und Virologie

weitere Vorstandsmitglieder:

Die Vertreter der übrigen Habilitierten in den Fakultätsräten

Vertreter im Hochschulverband:

N. N.

Wissenschaftliche Mitarbeiter

Universitätsstraße 1, Gebäude 16.11 (Verwaltungsgebäude), Ebene 02, Raum 21,
F. 3 11-25 51

Sprecher der Wissenschaftlichen Mitarbeiter:

Wiss. Ang. Dr. Ulrich Nocken, Historisches Seminar

Wiss. Ang. Dr. Dieter Schumacher, Institut für Angewandte Physik

Wiss. Ang. Dr. Annemarie Treiber, Tierversuchsanlage

Vertretung der Landesassistentenkonferenz NRW:

Reg.-Rätin Sanda Grätz, Rechenzentrum

Vertreter in den Fakultätsräten:

Dr. U. Baumann, Dr. J. Koblitz, Dr. U. Küsters, Dr. F. Liedtke, Dr. L. Matthes, Dr. K.-H. Saurwein, F.K. Unterweg, Dr. O. v. Vacano, Dr. M. Wissemann

U. Collisi, J. Eggert, Dr. G. Gellißen, M. Holzhäuser, Dr. B. Mayer, Dr. U. Radtke, P. Schreiber, R.-G. Westhaus, Dr. B. Wischgoll

Th. Budde, Dr. St. Glück, Dr. B. Griefahn, Dr. E. Hartung, Dr. H. Idel, Dr. A. Kablitz, Dr. B. Koletzko, R. Mannhold, Dr. J. D. Schipke, Dr. P. Schmidt, Dr. A. Treiber, Dr. Th. Webler-Körner

Sprechstunde unterm Baum



Täglich sterben weltweit mehr als 40 000 Kleinkinder am Hunger oder an Infektionskrankheiten. Hauptursache für diese tödliche Bedrohung von Leben und Gesundheit von Millionen ist die absolute Armut. Jede Bemühung um eine bessere Gesundheit für die Ärmsten der Armen muß also damit anfangen, die Armut an ihrer Wurzel zu bekämpfen und Schritt für Schritt die Lebensbedingungen zu verbessern. Auch die besonderen Hilfsmaßnahmen im medizinischen Bereich müssen sich an den Bedürfnissen der Armen und an den eingeschränkten örtlichen Möglichkeiten ausrichten. Gebraucht werden viele kleine, einfach

ausgestattete Gesundheitszentren, die für jedermann erreichbar sind. Dort arbeitet dann auch nicht ein Arzt, sondern die Gesundheitshelferin, eine für ihre Aufgaben ausgebildete Frau aus dem Dorf. Unterstützung erhält sie bestenfalls von einem »Gesundheitsteam auf Rädern«, das die Menschen einer Region in gewissen Abständen besucht. Beispiel aus Afrika: »An vier Tagen in der Woche«, berichtet eine deutsche Ärztin, »fahren wir frühmorgens mit dem Landrover hinaus in die Außenposten. Mit Tischen, Stühlen, Medikamenten, Verbandszeug bauen wir unter irgendeinem großen Baum unsere Sprech-

stunde auf, impfen Kinder oder bilden Gesundheitshelfer aus.« – Bitte unterstützen auch Sie diese Bemühungen. Informationen erhalten Sie kostenlos von »Brot für die Welt«, Staffenbergstraße 76, 7000 Stuttgart 1.

**Brot
für die Welt**
...daß alle leben

Spendenkonto 500 500 500
Bank für Gemeinwirtschaft
Stuttgart (BLZ 600 10111)
oder Postgiroamt Köln



Studentenschaft

Universitätsstraße 1, 4000 Düsseldorf, Gebäude 21.12 (Studentenhaus)
Geschäftszeit: Montag bis Freitag 10–15 Uhr

Studentenparlament (SP)

Das SP ist nach WissHG das oberste beschließende Organ der Studentenschaft. Es wird einmal im Jahr von allen Studenten gewählt.

Präsidium:

Präsident: Werner Klüfer

stellv. Präsident: Wolfgang Kawohl

Allgemeiner Studentenausschuß (AStA)

Der AStA (Allgemeiner Studentenausschuß) wird vom Studentenparlament (SP) auf ein Jahr gewählt und ist das höchste ausführende Organ der Verfaßten Studentenschaft. Er vertritt die Gesamtheit der Studenten im Rahmen der gesetzlichen und satzungsmäßigen Befugnisse und ist auch für die Unterstützung jedes einzelnen Studenten zuständig. Er wirkt mit bei der Studentenförderung, sorgt für soziale Selbsthilfe, nimmt die hochschulpolitischen Interessen der Studenten wahr und soll zur Förderung der politischen Bildung beitragen. Er unterhält internationale Studentenbeziehungen, organisiert kulturelle Veranstaltungen und sorgt für ein Sportprogramm.

AStA-Sprechstunden:	Mo. bis Fr. 12–14 Uhr
AStA-Vorsitzender:	Karsten Kunert, F. 3 11-31 72
1. stellvertr. Vorsitzender:	Stefan Küpper, F. 3 11-31 72
2. stellvertr. Vorsitzende:	Thomas Hönekopp, F. 3 11-31 72
Sekretariat:	Christel Rosenkranz, F. 3 11-32 81, Mo.–Fr. 10.30–14 Uhr
Pressereferat:	Gaby van Aalst, Jens Hoffmann, Klaus Schubert, Klaudia Steinert, Klaus Peters
Kulturreferat:	Thomas Schmidt, F. 3 11-46 77, Ernst Hüter, Kalle Somnitz, Klaus Reinecke, Ute Green, Anne Wotschke, Uta Schwaen, Heinz Hacker, Joachim Wienbeck, Werner Kunze
Sportreferat:	siehe Seite 45
Fachschaftsreferat:	Freia Rosenkranz, Wolfgang Köchers, Uwe Krause, Elvira Thiel, F. 3 11-32 84
Reisebüro:	Hans Georg Huber, F. 3 11-32 80
Frauenreferat:	Cornelia Schlemper, Karin Reichow, Susanne Emde, Martina Drecker, F. 3 11-32 82
Sozialreferat:	Helga Friedsam, Bruno Gabel, Matthias Esser, F. 3 11-32 83
Buchladen:	Silvia Hirt, Benedict Axter, Frank Sparing, Mischa Esch, F. 3 11-40 10
Beauftragter für behinderte Studenten:	siehe Seite 21

Ausländerreferat: Pathena Souldidou, Ibrahim Gueye, Apostolos Tsioupros,
Ciner Kocak, Faruk Hazir
Finanzreferat: Peter Müller
Druckerei: Tupper Allmann, Norbert Deland, F. 3 11-32 72

Studentengemeinden

Katholische Hochschulgemeinde:

Hochschulpfarrer Heiner Koch, Brinckmannstr. 15, 4000 Düsseldorf 1, F. 33 38 75,
Sprechstunden: Mi. 10.00–11.00 und 18.00–18.45 Uhr u. n. V.

Assistent Hans-Jürgen Hall, Dipl.-Päd., Brinckmannstr. 15, 4000 Düsseldorf 1, F.
33 43 41, Sprechstunden: Di. 11.00–12.00, Mi. 17.00–18.30 Uhr u. n. V.

Sekretariat im Zentrum der KHG, Carl-Sonnenschein-Haus, Brinckmannstr. 15, F.
33 43 41, geöffnet Mo. 15.00–17.00 Uhr, Di.–Do. 9.00–12.00 und 15.00–17.00 Uhr, Fr.
9.00–12.00 Uhr

Kath. Studentenheim, Duisburger Str. 82, 4000 Düsseldorf, Heimleitung: 49 16 69

Gottesdienste in der Kapelle des KHG-Zentrums, Brinckmannstr. 15, sonntags und mitt-
wochs 19.15 Uhr. Am ersten Sonntag in der Vorlesungszeit anschließend Semestereröff-
nungs- und Informationsabend.

Weitere Termine und Veranstaltungshinweise sind dem Programmheft der KHG zu ent-
nehmen.

Evangelische Studentengemeinde

Studentenpfarrer: Bernd J. P. Kähler

Sprechstunden des ev. Std.-Pfarrers, Mi. 15–17 Uhr und Fr. 10–12 Uhr im Ev. Studenten-
zentrum, Witzelstr. 76, F. 34 62 68.

Sekretariat geöffnet Mo.–Fr. 11–13 Uhr

Der Termin der Semestergottesdienste und alle weiteren Veranstaltungen sind dem Pro-
grammheft der ESG zu entnehmen.



Graf-Adolf-Str. 108
4000 Düsseldorf
Tel.: 16 1033/34

- Fernflüge weltweit
- Spezialgebiet Südsee
- Fachkundige Beratung
- umfassender Service

Studentenwerk Düsseldorf – Anstalt des öffentlichen Rechts –

Universitätsstraße 1, 4000 Düsseldorf 1, Gebäude 21.12 (Studentenhaus), F. 3 11-32 98

Das Studentenwerk erbringt für den Studenten Dienstleistungen auf sozialem und wirtschaftlichem Gebiet.

Von jedem immatrikulierten Studenten wird pro Semester ein Sozialbeitrag von DM 31,30 erhoben.

Organe

Verwaltungsrat:

Vorsitzender: N. N.

Geschäftsführer:

Dipl.-Kaufmann Manfred Losen

Verwaltungsrat:

Vertreter der Studenten:

Jeschkowski, Thomas

Somnitz, Karl-Heinz

Schult, Klaus

Baron, Cordula

Mysan, Gabriele

Krämer, Hermann

Universität Düsseldorf

Universität Düsseldorf

Fachhochschule Düsseldorf

Fachhochschule Niederrhein

Staatliche Hochschule für Bildende Künste

Robert-Schumann-Institut der Staatlichen

Hochschule für Musik Rheinland

Vertreter der Professoren:

Repetzki, Professor, Dr. Karl Rainer

Schimana, Professor, Dr. Rudolf

Staib, Professor, Dr. Wolfgang

Fachhochschule Düsseldorf

Fachhochschule Niederrhein

Universität Düsseldorf

Vertreter der Nicht-Professoren:

Syska, Alfred

Räder, Kurt

Stadler, Frank

Universität Düsseldorf

Staatliche Hochschule für Bildende Künste

Robert-Schumann-Institut der Staatlichen

Hochschule für Musik Rheinland

Vertreter des Studentenwerks:

Müller, Peter

Sweekhorst, Franz

Wahl, Heinz

Wolf, Doris

Zerbin, Monika

Zimmermann, Axel

Vertreter aus dem öffentlichen Leben:

N. N.

Mayer, Manfred MdL

Vertreter einer Hochschule im Zuständigkeitsbereich des Studentenwerks:

Lutter, Dr. Harald, Kanzler der Fachhochschule Düsseldorf

Verwaltungsausschuß

N. N.

Lutter, Dr. Harald, Kanzler der Fachhochschule Düsseldorf

Syska, Alfred, Universität Düsseldorf

Sweekhorst, Franz, Studentenwerk Düsseldorf

Jeschkowski, Thomas, Universität Düsseldorf

Personalrat des Studentenwerks Düsseldorf

Gebäude 21.11 – F. 3 11-32 92

Personalratsvorsitzender: Franz Sweekhorst

Arbeitsbereiche

Die Hauptverwaltung des Studentenwerkes befindet sich im Gebäude 21.12, Universitätsstraße 1

Geschäftszeit: montags bis donnerstags von 9–12 Uhr und 13–14 Uhr
freitags von 9–12 Uhr

Geschäftsführer

Dipl.-Kfm. Manfred Losen, Ebene 02, Raum 07, F. 3 11-32 98

Sekretariat

Barbara Hennrichs, Christa Münch, Ebene 02, Raum 08, F. 3 11-32 98

Personal- und Rechnungswesen

Leiter: Heinz Wahl, Ebene 02, Raum 09, F. 3 11-32 70

Kasse/Unfallversicherung

Ingeborg Gerhardt, Ebene 02, Raum 03, F. 3 11-33 15

Kassenstunden montags bis freitags von 9.00–12.30 Uhr

Unfallversicherung:

Aufgrund des Sozialbeitrages besteht für alle immatrikulierten Studenten der Universität neben der gesetzlichen Unfallversicherung für Schüler und Studenten auch für Unfälle im privaten Bereich eine Kollektiv-Gruppen-Unfallversicherung für die Risiken Tod und Invalidität mit einer Versicherungssumme von DM 80 000,00 für Invalidität und DM 8000,00 im Todesfall.

Unfallanzeigen sind beim Studentenwerk zu erstatten.

Bauwesen/Wohnheime

Leiter: Peter Folgmann, Ebene 01, Raum 09, F. 3 11-32 87

Studentische Wohnungsvermittlung:

Wohnheime / Privatzimmer / sozial geförderte Zimmer

Sprechstunden: montags bis freitags von 9.15–12 Uhr, Ebene 01, Räume 07 und 08, F. 3 11-32 89 und 3 11-32 86

Wohnheime:

D	– Universitätsstraße 1	mit	421 Einzelappartements
D	– Gurlittstraße 14–18	mit	210 Einzelappartements
D	– Strümpellstraße 6	mit	122 Einzelzimmern
D	– Strümpellstraße/Bittweg	mit	190 Einzelzimmern
KR	– Vennfelder Straße	mit	246 Einzelzimmern
MG	– Hubertusstraße	mit	246 Einzelzimmern
MG	– Hubertusstraße	mit	3 Einzelappartements
MG	– Hubertusstraße	mit	3 Ehepaarappartements
D	– Gurlittstraße 8–10	Vermittlung von	92 Zweiraumappartements
D	– Brinckmannstraße		
	13–13b, 17–17b	mit	448 Einzelappartements 20 Doppelappartements

Aufnahmeanträge für die Wohnheime sind beim Studentenwerk Düsseldorf, Abteilung Wohnheimverwaltung, anzufordern bzw. in den Wohnheimen erhältlich und bei der Wohnheimverwaltung Düsseldorf einzureichen.

Wirtschaftsbetriebe

Leiter: Sieghart Edelmann, Gebäude 21.11, Raum 24, F. 3 11-33 25

Folgende Mensen und Essenausgabestellen stehen zur Verfügung:

Auf dem Campus:

Zentralmensa	Gebäude 21.11
Restaurant	Gebäude 21.11
Essenausgabe-Süd	Gebäude 25.22

ferner
Eiskellerstraße
Georg-Glock-Straße
Krefeld, Frankenring
Krefeld, Reinarzstraße

Mensa Staatliche Kunstakademie
Mensa Fachhochschule Düsseldorf
Mensa Fachhochschule Niederrhein
Mensa Fachhochschule Niederrhein

Essenausgabe während des Semesters: montags–freitags von 11.30–14.15 Uhr

Essenausgabe während der Semesterferien: montags–freitags von 12–14 Uhr
Der Essenmarkenverkauf erfolgt in den Mensen.

Cafeterien befinden sich in folgenden Gebäuden:

Mensa-Café	Gebäude 21.11	8.00–15.00 Uhr
Cafeteria IG I	Gebäude 23.01	8.00–15.30 Uhr
Cafeteria IG II	Gebäude 22.02	8.00–15.00 Uhr
Cafeteria Fb-Süd	Gebäude 25.31	8.00–15.30 Uhr
Cafeteria Fb-Sozial	Gebäude 24.21	9.30–13.00 Uhr

Ausbildungsförderung (BAföG)

Leiter: Ludwig Klein, Gebäude 23.11, Ebene 01, F. 3 11-33 80, Sammelnummer 3 11-33 81

Außenstelle Krefeld, Frankenring 20, F. 0 21 51-77 79 09

Außenstelle Mönchengladbach, Rheydter Straße 328, F. 0 21 61-1 29 20

Sprechstunden und Beratung: montags und donnerstags von 9–13 Uhr

Die Antragsformulare werden beim Studentenwerk Düsseldorf ausgegeben. Sie sollen nach dem Ausfüllen möglichst persönlich während der Beratungsstunden im Studentenwerk abgegeben werden, Zusendung durch die Post nur in Ausnahmefällen. Erstantragsteller müssen in jedem Fall persönlich vorsprechen, damit bei Rückfragen eine Beratung durchgeführt werden kann. Das gleiche gilt für Hochschulwechsler.

Anträge auf Weiterförderung für die folgenden zwölf Monate sollen jeweils zwei Monate vor Auslaufen des letzten Bewilligungszeitraumes gestellt werden, da sonst die Anschlußzahlung gefährdet ist.

Deutsch-Französischer Sozialausweis

Der Ausweis berechtigt, die Leistungen der französischen Studentenwerke in Anspruch zu nehmen – z.B. während einer Reise in den Semesterferien, der Studentenausweis allein genügt hier nicht.

Nähere Auskünfte und Ausstellung des Ausweises:

Kasse des Studentenwerkes, Gebäude 21.12, Ebene 02, Raum 03, F. 3 11-33 15 (täglich von 9.00–12.30)

Gesellschaft von Freunden und Förderern der Universität Düsseldorf e.V.

Konto Nr. 10 170 009 bei der Stadtsparkasse Düsseldorf
Konto Nr. 1 780 204 Commerzbank AG, Düsseldorf
Konto Nr. 1 965 375 Deutsche Bank AG, Düsseldorf
Konto Nr. 12 14-012 Bankhaus Trinkaus u. Burkhardt, Düsseldorf

Vorstand

Präsident: Dr. jur. Wolfgang Glatzel, Ehrensator der Universität Düsseldorf

Stellvertreter: Prof. Dr. phil. Gert Kaiser, Rektor der Universität Düsseldorf

Stellvertreter: Eberhard Igler, Ehrensator der Universität Düsseldorf

Schatzmeister: Götz Knappertsbusch, Vorstandsmitglied der Commerzbank AG, Düsseldorf

Schriftführer: Dr. jur. Günther Nolting, Direktor der Industriekreditbank AG – Deutsche Industriebank, Düsseldorf

Weitere Mitglieder: Prof. Dr. med. Karl Kremer, Direktor der Chirurgischen Klinik und Poliklinik
Prof. Dr. rer. nat. Heinz-Helmut Perkampus, Direktor des Instituts für Physikalische Chemie
Prof. Dr. Hubertus Schulte Herbrüggen, Direktor des Anglistischen Instituts
Prof. Dr. med. Wolfgang Staib, Direktor des Instituts für Physiologische Chemie
Dr. Adolf Thomae

Geschäftsstelle: Karl-Theodor-Str. 6, F. 82 21 404/403

Freundeskreis Botanischer Garten der Universität Düsseldorf e. V.

Konto-Nr. 300 192 77 bei der Stadtsparkasse Düsseldorf

Vorsitzender

Prof. Dr. med. Dr. med. dent. Dr. h. c. Carl-Heinz Fischer, Altrektor der Universität Düsseldorf, ehem. Direktor der Westdeutschen Kieferklinik

Stellvertreter

Prof. Dr. rer. nat. Wilfried Stubbe, ehem. Direktor des Botanischen Gartens und Botanischen Instituts

Prof. Dr. rer. nat. Günter Willuhn, Direktor des Instituts für Pharmazeutische Biologie

Schatzmeister

Dipl.-Pädagoge Wolfgang Froese, Stadt.-Verw. R. im VHS-Dienst

Schriftführer

Dipl.-Ing. Gerd Eggers

Beirat

N. N.

Anschrift

Universitätsstr. 1, 4000 Düsseldorf 1, F. 02 11/3 11-2402-4727

Quälen Sie sich weder mit schwieriger Stenographie noch mit gewöhnlicher Schrift.

Sprechspur

ist die bewährte Arbeitsschrift für jedermann im Studium, Beruf und Privatleben **in jeder Sprache**. Sie lenkt nicht die Gedanken vom Denk- oder Vortragsthema auf den Schreibakt ab. Kürzeste Lern- und Übungszeit, denkbar geringste Gedächtnisbelastung.

Lerne 31 Zeichen, verbinde sie wie in der gewöhnlichen Schrift, und du kannst spuren.

Auskunft über Selbstunterricht durch:

v. Kunowski, Erkenbrechtallee 33,
D-8532 Bad Windsheim

Verzeichnis der Studienfächer und Studienabschlüsse an der Universität Düsseldorf

Hinweis für Lehramtsstudenten: Jede Erste Staatsprüfung für ein Lehramt setzt ein Studium in Erziehungswissenschaft und in zwei kombinierbaren Fächern voraus. Näheres ist aus den Informationsblättern des Staatlichen Prüfungsamtes Düsseldorf zu ersehen. (siehe auch das Info der ZVS)

Philosophische Fakultät

Allgemeine Hinweise

1. Promotion zum Dr. phil. ist nur nach einem ersten Studienabschluß gemäß § 94 Abs. 2 WissHG möglich.
2. Die Abschlüsse Dr. phil. und M. A. umfassen ein Hauptfach und zwei Nebenfächer (Kombination der Prüfungsfächer: s. Prüfungsordnungen).
3. Die Lehramtsprüfung Sekundarstufe I gemäß § 50 Abs. 2 LPO I ist nur möglich nach einer bereits abgeschlossenen Ersten Staatsprüfung für Lehramter der Sekundarstufe II (und soweit der Fächerkatalog der LPO I dies zuläßt).

	Fachrichtung	Studienabschluß	Mindest-/ Regelstudien- dauer Semester	Bemerkungen
I.	Philosophie			
1.1	Haupt- oder Nebenfach:	Dr. phil.; M. A.	8	
1.2	Fach für das Lehramt Sekundarstufe II	Erste Staatsprüfung	8	
1.3	Informationswissenschaft	M. A. (Nebenfach)	8	
II.	Erziehungswissenschaft			
2.1	Haupt- oder Nebenfach	Dr. phil.; M. A.	8	
2.2	Prüfungsfach Diplomvorprüfung und Diplomprüfung	Dipl.-Päd.	8	
2.4	Erziehungswissenschaft für das Lehramt Sekundarstufe II	Erste Staatsprüfung	8	
2.5	Fach Pädagogik für das Lehramt Sekundarstufe II	Erste Staatsprüfung	8	
III.	Psychologie			
3.1	Haupt- oder Nebenfach	Dr. phil.	8	Hauptfach: Voraussetzung Diplomprüfung (Zulassungsbeschränkungen)
3.2	Entwicklungspsychologie/ Sozialpsychologie/ Pädagogische Psychologie	M. A. (Nebenfach)	8	
3.3	Prüfungsfach der Diplomvorprüfung oder der Diplomprüfung in Erziehungswissenschaft		4/8	
IV.	Sozialwissenschaft			
4.1	Soziologie			
4.11	Haupt- oder Nebenfach	Dr. phil.; M. A.	8	
4.12	Prüfungsfach der Diplomvorprüfung oder der Diplomprüfung in Erziehungswissenschaft	4/8	4/8	
4.2	Politikwissenschaft	M. A. (Nebenfach)	8	

	Fachrichtung	Studienabschluß	Mindest-/ Regelstudien- dauer (Semester)	Bemerkungen
V.	Geschichte			
5.1	Haupt- o. Nebenfach	Dr. phil.	8	
5.11	Alte Geschichte			
5.12	Mittelalterl. und Neuere Geschichte			
5.13	Osteurop. Geschichte			
5.14	Wirtschaftsgeschichte			
5.2	Haupt- o. Nebenfach	M. A.	8	
5.21	Alte Geschichte			
5.22	Mittelalterl. Geschichte			
5.23	Neuere Geschichte			
5.24	Osteurop. Geschichte			
5.25	Wirtschaftsgeschichte			
5.3	Fach für das Lehramt			
5.3.1	Sekundarstufe II	Erste Staatsprüfung	8	
5.3.2	Sekundarstufe II/I gemäß § 42 LPO I	Erste Staatsprüfung	8	
5.3.3	Sekundarstufe I gemäß § 50 Abs. 2 LPO I	Erste Staatsprüfung		
VI.	Allgemeine Sprachwissenschaft			
6.1	Haupt- oder Nebenfach	Dr. phil.; M. A.	8	
VII.	Klassische Philologie			
7.1	Haupt- oder Nebenfach	Dr. phil.; M. A.	8	
7.11	Lateinische Philologie			
7.12	Griechische Philologie			
7.2	Fach Latein für das Lehramt Sekundarstufe II	Erste Staatsprüfung	8	
7.3	Fach Griechisch für das Lehramt Sekundarstufe II	Erste Staatsprüfung	8	
VIII.	Germanistik			
8.1	Haupt- oder Nebenfach	Dr. phil.; M. A.	8	
8.11	Germanistische Sprachwissenschaft			
8.12	Ältere Deutsche Philologie			
8.13	Neuere Deutsche Philologie			
8.2	Fach Deutsch für das Lehramt			
8.21	Sekundarstufe II	Erste Staatsprüfung	8	
8.22	Sekundarstufe II/I gemäß § 42 LPO I	Erste Staatsprüfung	8	
8.23	Sekundarstufe I gemäß § 50 Abs. 2 LPO I	Erste Staatsprüfung		
IX.	Anglistik			
9.1.	Haupt- oder Nebenfach	Dr. phil.; M. A.	8	
9.11	Ältere Anglistik			
9.12	Neuere Anglistik und Amerikanistik			
9.2	Fach Englisch für das Lehramt			
9.21	Sekundarstufe II	Erste Staatsprüfung	8	
9.22	Sekundarstufe II/I gemäß § 42 LPO I	Erste Staatsprüfung	8	
9.23	Sekundarstufe I gemäß § 50 Abs. 2 LPO I	Erste Staatsprüfung		

	Fachrichtung	Studienabschluß	Mindest-/ Regelstudien- dauer (Semester)	Bemerkungen
X.	Romanistik			
10.1	Haupt- oder Nebenfach	Dr. phil.; M. A.	8	
10.11	Romanistische Sprachwissenschaft			
10.12	Romanistische Literaturwissenschaft			
10.2	Fach Französisch für das Lehramt			
10.21	Sekundarstufe II	Erste Staatsprüfung	8	
10.22	Sekundarstufe II/I gemäß § 42 LPO I	Erste Staatsprüfung	8	
10.23	Sekundarstufe I gemäß § 50 Abs. 2 LPO I	Erste Staatsprüfung		
10.3	Fach Italienisch für das Lehramt			
10.4	Sekundarstufe II Fach Spanisch für das Lehramt	Erste Staatsprüfung	8	
	Sekundarstufe II	Erste Staatsprüfung	8	
XI.	Japanstudien	M. A. (Nebenfach)	8	
XII.	Sportwissenschaft			
11.1	Haupt- oder Nebenfach	Dr. phil.	8	
11.2	Fach Sport für das Lehramt			
11.21	Sekundarstufe II	Erste Staatsprüfung	8	
11.22	Sekundarstufe II/I gemäß § 42 LPO I	Erste Staatsprüfung	8	
11.23	Sekundarstufe I gemäß § 50 Abs. 2 LPO I	Erste Staatsprüfung		

Mathematisch-Naturwissenschaftliche Fakultät

in allen Studiengängen der Fächer Biologie, Chemie, Geographie, Mathematik, Physik und Psychologie ist Studienbeginn nur im WS möglich

	Fachrichtung	Studienabschluß	Mindest-/ Regelstudien- dauer (Semester)	Bemerkungen
I.	Mathematik			
1.1	als Hauptfach	Dipl.-Mathematiker** Dr. rer. nat. *)	8	
1.2	zusammen mit wenigstens einem weiteren Fach für das Lehramt Sekundarstufe II	Erste Staatsprüfung	8	
II.	Physik			
2.1	als Hauptfach	Dipl.-Physiker Dr. rer. nat. *)	8	
2.2	zusammen mit wenigstens einem weiteren Fach, für das Lehramt Sekundarstufe II	Erste Staatsprüfung	8	
III.	Chemie			
3.1	als Hauptfach	Dipl.-Chemiker Dr. rer. nat. *)	8	

*) Promotion ist möglich nach bestandener Diplomprüfung oder Erster Staatsprüfung für das Lehramt der Sekundarstufe II
 **) In diesem Studiengang sind außer den an der Universität Düsseldorf möglichen Wahlpflichtfächern folgende weitere in Kooperation mit der Fernuniversität Hagen möglich: Elektrotechnik, Informatik und Wirtschaftswissenschaften. Besondere Anmelde-
 termine beachten! (Information im Mathematischen Institut.)

Fachrichtung	Studienabschluß	Mindest-/ Regelstudien- dauer (Semester)	Bemerkungen
VII. Geographie			
7.1 Geographie (Schwerpunkt „Physische Geographie“), Hauptfach	Dr. rer. nat.	8	
7.2 Geographie (Schwerpunkt „Kulturgeographie/Länderkunde“) ¹⁾	Dr. phil., M. A.	8	
7.21 Hauptfach			+ mindestens 1 Nebenfach aus der Phil. Fak.
7.22 Nebenfach			+ Hauptfach aus der Phil. Fak.
7.3 Fach Geographie für das Lehramt			
7.31 Sekundarstufe II	Erste Staatsprüfung	8	
7.32 Sekundarstufe II/I gemäß § 42 LPO I	Erste Staatsprüfung	8	
7.33 Sekundarstufe I gemäß § 50 Abs. 2 LPO I	Erste Staatsprüfung ¹⁾		
VIII. Geologie als Nebenfach²⁾	Diplom, M. A.		Für M. A. nur auf begründeten Antrag an den Dekan der Phil. Fak.

- 1) siehe „Allgemeine Hinweise“ unter Philosophische Fakultät.
2) Soweit in den Prüfungsordnungen der Hauptfächer vorgesehen.

Medizinische Fakultät

Fachrichtung	Studienabschluß	Mindest- dauer des Studiums (Semester)	Bemerkungen
I. Medizin	Ärztliche Prüfung Dr. med.*)	12	z. Z. besteht ein bundesweites zentrales Vergabeverfahren für Studienplätze
II. Zahnmedizin	Zahnärztliche Prüfung Dr. med. dent.*)	10	z. Z. besteht ein bundesweites zentrales Vergabeverfahren für Studienplätze

- * Promotion ist möglich nach bestandener Ärztlicher/Zahnärztlicher Prüfung

Informationen über das Studium an der Universität Düsseldorf

An wen wendet sich der Student?

Anschriften und Sprechzeiten sind – soweit nichts anderes angegeben – aus der Aufstellung auf Seite 4 ersichtlich.

Ärztliche Vorprüfung und Prüfung

Landesprüfungsamt für Medizin und Pharmazie, Horionplatz 1 (Landeshaus),
4000 Düsseldorf, F. 8 37 03

Anerkennung von ausländischen Reifezeugnissen

Akademisches Auslandsamt

Anrechnung von Studienzeiten

Studienberater der Fakultäten, Studentensekretariat

Anschriftenänderung

Studentensekretariat, ggf. Studentenwerk Abteilung für Ausbildungsförderung, Einwohnermeldeamt

Arbeitsvermittlung

Nebenstelle des Arbeitsamtes Düsseldorf, Universitätsstraße 1, Gebäude 16.11 (Verwaltungsgeb.), F. 3 11-32 71, s. Seite 43.

Ausbildungsförderung (BAföG)

Studentenwerk – Abteilung für Ausbildungsförderung, s. Seite 33, 45

Auslandsstudium und Auslandsstipendien

Akademisches Auslandsamt

Ausländische Studierende

Akademisches Auslandsamt

Behinderte Studenten

Beauftragter für behinderte Studenten: Manfred Döge, Geb. 11.86, F. 3 11-84 77

Beraterberatung

Arbeitsamt Düsseldorf, s. Seite 43

Beurlaubungen

Studiensekretariat

Collegium musicum

s. Seite 43

Darlehen

AStA (Darlehen aus dem Studentischen Hilfsfonds)

Studentenwerk – Abteilung für Ausbildungsförderung (zinslose Bürgschaftsdarlehen)

Deutsch-Französischer Sozialausweis

Studentenwerk, s. Seite 33

Deutschunterricht für Ausländer

Akademisches Auslandsamt, s. Seite 47 und 62

Diplomprüfungen

Akademisches Prüfungsamt (für die Prüfungsbereiche Diplom-Vorprüfung/-Diplomprüfung in den Fächern Biologie, Chemie, Mathematik, Physik, Psychologie und Erziehungswissenschaft).

Drogenberatung

Drogenberatung, Düsseldorf e.V., Heinrich-Heine-Allee 7, F. 16 54-8, Mo. und Di. 13–20 Uhr, Mi. und Do. 13–22 Uhr, Fr. 13–24 Uhr, Sa. und So. 20–24 Uhr

Druckkostenzuschüsse zu Dissertationen

Universitätsverwaltung – Abt. 5.1

Einschreibung

Studentensekretariat, siehe „Einschreibungsordnung“, s. Seite 49

Exmatrikulation

Studentensekretariat

Fachrichtungswechsel

Fakultäten, Studentensekretariat, Studienberater der Fakultäten

Förderung ausländischer Studierender

Akademisches Auslandsamt und Studentenwerk – Abteilung für Ausbildungsförderung

Graduiertenförderung

Universitätsverwaltung – Abt. 1.1, s. Seite 46

Hochschulpolitische Fragen

AStA, hochschulpolitische Gruppen

Immatrikulation

Studentensekretariat

Krankenversicherung

Studentensekretariat

Magisterprüfung

Studienberater der Phil. Fakultät und der Fachschaften, Dekanat der Phil. Fakultät, s. Seite 67, 69–77

Promotion

Akademisches Prüfungsamt (für Promotionen in der Medizinischen Fakultät)
Dekanat der Mathematisch-Naturwissenschaftlichen Fakultät (für Promotionen in der Mathematisch-Naturwissenschaftlichen Fakultät)
Dekanat der Philosophischen Fakultät (für Promotionen in der Philosophischen Fakultät)

Psychotherapeutische Beratung und Behandlung

Psychotherapeutische Beratungsstelle, s. Seite 44

Reisen

Studentenreisedienst, Universitätsstraße 1, Gebäude 21.12
(Studentenhaus), F. 3 11-32 80, Mo.–Fr. 10–16 Uhr

Rückmeldung

Studentensekretariat

Seelsorge

Ev. und Kath. Hochschulgemeinde, s. Seite 30

Sport

Hochschulsport, Universitäts-Sportclub, s. Seite 46 und 47

Staatsexamen für Lehramtskandidaten

Staatliches Prüfungsamt, s. Seite 58

Stipendien (sonstige)

s. Seite 26 u. S. 46 (Graduiertenförderung)

Studentenausweis

Studentensekretariat

Studentenausweis, Internationaler

Studentenreisedienst, Universitätsstraße 1, Gebäude 21.12
(Studentenhaus), F. 3 11-32 80, Mo.–Fr. 10–16 Uhr

Studienberatung

Zentrale Studienberatung (Universitätsverwaltung – Abt. 1.5) Studienberater der Fakultäten und der Fachschaften, s. Seite 44; 69–77; 158–160; 233

Studienbescheinigungen

Studentensekretariat

Studienbuch

Studentensekretariat

Studienordnung und Studienpläne

Studienberater der Fakultäten, ständige Aushänge bei Instituten und Seminaren, Abgabe von Studien- und Prüfungsordnungen in der Zentralen Studienberatung (Universitätsverwaltung – Abt. 1.5)

Vorlesungsverzeichnis

Düsseldorfer Fachbuchhandel

Wohnheimplätze/Zimmervermittlung

Studentenwerk, Kommunale Wohnungsvermittlung und sonstige Verbände, s. Seite 43

Zahnärztliche Vorprüfung und Prüfung

Vorsitzender des jeweiligen Prüfungsausschusses, s. Seite 230

Zwischenprüfungen für Lehramtskandidaten

Vorsitzende der Diplomprüfungsausschüsse der Math.-Nat. Fakultät, s. Seite 156

Collegium musicum instrumentale et vocale

Angehörige und Freunde der Universität Düsseldorf haben sich im Collegium musicum zur musikalischen Bildung und zur Pflege der Musik zusammengeschlossen. Mit zahlreichen Konzerten inner- und außerhalb der Universität Düsseldorf tritt das Collegium musicum an die Öffentlichkeit. Geleitet wird das Collegium musicum von dem Professor an der Staatlichen Hochschule für Musik Rheinland – Robert Schumann-Institut –, Heinz Bernhard Orlinski.

Die Proben des Collegium musicum finden statt im Gebäude 23.21, Ebene 00, Raum 91, und zwar:

Chorprobe: dienstags, 19.30 Uhr.

Orchesterprobe: donnerstags, 20 Uhr.

Als Ergänzung der praktischen Probearbeit wird eine Vorlesung gehalten, in der interessierte und begabte Studierende musiktheoretische Studien betreiben können.

Auskunft und Anmeldung:

Prof. Heinz Bernhard Orlinski, Badeniastraße 18, 4044 Kaarst, F. 300/6 62 67.

Vokalensemble, Instrumentalensemble, Folklorensemble, Jazzensemble und Tanzensemble der Universität Düsseldorf

Arbeitsamt Düsseldorf

Berufsberatung für Abiturienten und Hochschüler

Universitätsstraße 1, 4000 Düsseldorf 1, Gebäude 16.11 (Verwaltungsgebäude), Ebene 04, Raum 22 und 24, F. 3 11-41 62

Sprechzeiten (ohne Anmeldung)

während des Semesters:

montags, dienstags und donnerstags von 9–12 und 14–16 Uhr

in den Semesterferien:

montags und donnerstags von 9–12 und 14–16 Uhr

Georg-Glock-Str. 3, 4000 Düsseldorf 30, F. 82 26-2 05

Beratungen erfolgen hier nur nach vorheriger Anmeldung

Arbeitsvermittlung für Studierende

Universitätsstraße 1, 4000 Düsseldorf 1, Gebäude 16.11

Verwaltungsgeb., Ebene 04, Raum 21, F. 3 11-32 71

Öffnungszeiten:

montags bis donnerstags 8–15, freitags 8–13 Uhr

Fritz-Roeber-Straße 2, 4000 Düsseldorf 1, Zimmer 238,
Herr Lothar Kügler (F. 82 26-4 17)
Öffnungszeiten
montags bis freitags 8–12.30 Uhr

Zentrale Studienberatung

Allgemeine Beratung zu Studienmöglichkeiten, Hochschulzugang und Studienbedingungen sowie bei Fach- oder Studiengangwechsel.

Psychologische Beratung in allen Fragen des Studiums, z. B. bei Studienwahl, Studienfachwechsel, Studienabbruch, Prüfungsängsten sowie bei persönlichen Schwierigkeiten und Krisensituationen.

Gruppen: Zu verschiedenen Themen bietet die Zentrale Studienberatung Gruppen an, z. B. Selbsterfahrungsgruppe, Lerngruppe, Ausländergruppe.

Öffnungszeiten:

Offene Beratung (ohne Anmeldung): dienstags und donnerstags 9–12 Uhr und 14–16 Uhr (sonst nach telefonischer Voranmeldung).

Wir sehen unseren Schwerpunkt im ausführlichen Beratungsgespräch und empfehlen daher eine vorherige telefonische Terminvereinbarung.

Öffnungszeiten des Sekretariats: Mo.–Fr. 9 bis 12 Uhr.

(Auskünfte, Abgabe von Studienordnungen, Anmeldung für Beratungstermine) F. (02 11) 3 11-43 80, Gebäude 16.11, Ebene 04, Universitätsstr. 1, 4000 Düsseldorf 1.

Psychotherapeutische Beratungsstelle für Studierende der Universität Düsseldorf

Beratungsbereiche:

Persönliche Konflikte, Kontaktschwierigkeiten, Prüfungsängste, seelisch bedingte Beeinträchtigungen und ähnliche Probleme

Öffnungszeiten: 8 bis 16 Uhr (Termine nach telefonischer Vereinbarung)

Ort: Moorenstr. 5, 4000 Düsseldorf 1, Klinikgelände, Geb. 14.91, Tel. 3 11-83 38 (Sekretariat)
(siehe auch Seite 266)

Zimmernachweis

Zimmernachweis erfolgt durch:

1. Studentenwerk Düsseldorf, F. 3 11-32 89 und 32 86, Mo. bis Fr. 9.15 bis 12 Uhr
2. Internationales Studentenwohnheim des Vereins „Regenbogen e. V.“, Kopernikusstr. 78, F. 34 81 81.
3. Ev. Studentenwohnheim, Witzelstr. 76, F. 34 70 25
4. Ev. Studentenwohnheim, Graf-Recke-Straße 209, F. 68 41 40.
5. Kath. Studentenhaus „St. Lukas“, Duisburger Str. 82, F. 44 13 37.
6. Kommunale Wohnungsvermittlung (Wohnungsamt der Stadt Düsseldorf), Konrad-Adenauer-Platz 12, F. 8 99-44 44, Mo., Mi. und Fr. 8–12.30 Uhr, Mo. 14–16 Uhr.
7. Aachener Wohnungsbaugesellschaft (Ehepaar-Wohnheim), Gurlittstraße 8–10, 4000 Düsseldorf 1.

Förderung nach dem Bundesausbildungsförderungsgesetz

Grundlage der Ausbildungsförderung ist das Bundesausbildungsförderungsgesetz (BAföG) in der Neufassung vom 26. Juni 1985. Von großer praktischer Bedeutung ist daneben die Verwaltungsvorschrift (VwVBAföG).

Das Studentenwerk Düsseldorf – Abt. für Ausbildungsförderung – Geb. 23.11, Universitätsstr. 1, 4000 Düsseldorf, ist im Auftrag der Universität Düsseldorf in allen Förderungsangelegenheiten einschließlich der Auskunftserteilung und Beratung zuständig.

Studierende, denen die für ihren Lebensunterhalt und ihre Ausbildung notwendigen Mittel fehlen, haben einen Rechtsanspruch auf individuelle Förderung für eine Ausbildung, die ihrer Neigung, Eignung und Leistung entspricht. Grundsätzlich wird eine erste Ausbildung bis zu dem Abschluß gefördert, mit dem man einen Beruf ergreifen und ausüben kann. Eine weitere Ausbildung wird nur unter ganz bestimmten Voraussetzungen gefördert.

Der Förderungsantrag ist bei der Abteilung für Ausbildungsförderung im Gebäude 23.11 zu stellen. Für jeden Antrag müssen die vorgeschriebenen Formblätter verwendet werden, die beim Studentenwerk erhältlich sind. Das Studentenwerk hält auch ein Merkblatt zum Ausfüllen der BAföG-Formulare bereit. Antragsformulare sollten vollständig ausgefüllt mit den erforderlichen Unterlagen möglichst persönlich während der Beratungsstunden (Mo. und Do. 9–13 Uhr) im Studentenwerk abgegeben werden. Bei unvollständigen Anträgen verzögert sich die abschließende Bearbeitung, was sich nachteilig für den Studierenden auswirken kann.

Die Förderung setzt mit dem 1. des Monats ein, in dem die Vorlesungen beginnen. Wird der Antrag später gestellt, wird die Förderung erst vom Beginn des Antragsmonats an geleistet.

Nach dem 4. Semester muß der Studierende eine Bescheinigung der Ausbildungsstätte vorlegen, in der bestätigt wird, daß er alle Leistungsnachweise erbracht hat, die üblicherweise (maßgebend sind die Studien- und Prüfungsordnungen) zum Ende des 4. Semesters zu erbringen sind. Das Formblatt 5, welches diese Bescheinigung enthält, ist vor Beginn des Semesters zum 31. März bzw. 30. September beim Förderungsamt einzureichen, anderenfalls die Förderung nicht fortgeführt werden kann.

Der Bewilligungszeitraum ist in der Regel auf ein Jahr befristet. Es ist wichtig, weitere Förderungsanträge jeweils 2 Monate vor Ablauf dieses Zeitraumes zu stellen, um eine rechtzeitige Weiterförderung zu sichern. Die Förderung läuft – auch in der vorlesungsfreien Zeit – bis zum Abschluß der Ausbildung, jedoch grundsätzlich nicht über die festgelegte Förderungshöchstdauer hinaus. Diese ist von Fach zu Fach verschieden und in der Förderungshöchstdauerverordnung, zuletzt neugefaßt am 12. Juni 1985, geregelt. Unter bestimmten Voraussetzungen kann auf Antrag eine Verlängerung der Förderungshöchstdauer für eine angemessene Zeit erfolgen.

Bei der Berechnung der Förderungsleistung werden im allgemeinen Einkommen und Vermögen des Studierenden, seines Ehegatten und seiner Eltern (in dieser Reihenfolge) berücksichtigt.

Der Antragsteller hat alle Angaben vollständig und wahrheitsgemäß zu machen. Wichtige Veränderungen, die sich auf den Leistungsanspruch auswirken können, sind unverzüglich schriftlich mitzuteilen. Dazu gehören z. B. Fachwechsel, Fächerkombinationswechsel, Examen, Studienabbruch, Wegfall eines Geschwisterteils aus förderungsfähiger Ausbildung oder Einkommensveränderungen. Einkünfte des Antragstellers sind vollständig anzugeben, Freibeträge u. ä. werden vom BAföG-Amt berechnet. Wer falsche oder unvollständige Angaben macht bzw. eine Änderungsanzeige nicht oder nicht rechtzeitig erstattet, muß u. U. mit einer Geldbuße von bis zu DM 5000,- rechnen. Wer BAföG-Förderung zu Unrecht erhält, muß diese zurückzahlen.

Hinweis: Die hier abgedruckten Informationen über Ausbildungsförderung sind nur allgemeiner Art und können eine individuelle und umfassende Beratung durch das Studentenwerk – Abt. für Ausbildungsförderung – in keinem Fall ersetzen.

Graduiertenförderung

Anträge auf Gewährung eines Graduiertenstipendiums können jeweils für die Zeit ab

1. Januar (Bewerbungsfrist bis 1. November des Vorjahres),
1. April (Bewerbungsfrist bis 1. Februar),
1. Juli (Bewerbungsfrist bis 1. Mai),
1. Oktober (Bewerbungsfrist für Verlängerungsanträge bis 1. Juni;
Bewerbungsfrist für Erstanträge bis 1. August)

eines jeden Jahres gestellt werden. Für Anträge auf Verlängerung des Graduiertenstipendiums und Anträge auf Gewährung von Zuschlägen zu Sach- und Reisekosten gelten dieselben Bewerbungsfristen.

(Beschuß der Zentralen Graduiertenförderungskommission der Universität Düsseldorf vom 25. September 1984.)

Anträge auf Gewährung von Zuschlägen zu Sach- und Reisekosten müssen gestellt und bewilligt sein, bevor die Reise angetreten wird bzw. Sachkosten entstehen.

Die Förderungsanträge sind an die Universitätsverwaltung – Abt. 1.1 – zu richten (Sprechzeit montags bis freitags 9–12 Uhr, F. 3 11-47 01).

Hochschulsport

Freiwilliger Breiten- und Wettkampfsport für alle Universitätsangehörigen.

Die Interessen des Hochschulsportes an der Universität Düsseldorf werden von der Senatskommission für den Hochschulsport wahrgenommen. Als Mitglied dieser Kommission wirkt der Hochschulsportreferent im AstA an der Durchführung des Hochschulsportes der Universität mit.

Das Sportprogramm des Sportreferates enthält Angebote des Breiten- wie auch des Wettkampfsportes, wobei der Vorrang dem Breitensport als Gelegenheit zur sportlichen Betätigung für alle eingeräumt wird. Die Veranstaltungen des Sportreferates sind grundsätzlich kostenfrei – mit wenigen Ausnahmen (Reiten, Segeln, Squash, Tennis).

Alle Hochschulangehörigen können, sofern sie regelmäßig an den Veranstaltungen teilnehmen, die Universität Düsseldorf in Einzel- oder Mannschaftswettbewerben bei den Deutschen Hochschulmeisterschaften vertreten. Außerdem führen viele Sportgruppen Fahrten zu Turnieren durch oder veranstalten eigene Wettkämpfe.

Zur Zeit bestehen 95 Sportgruppen in 50 Sportarten: Aikido, Badminton, Ballett, Ballspiele, Basketball, Beatgymnastik, Behindertensport, Bewegungsschulung, Damenselbstverteidigung, Drachenfliegen, Eislaufen, Fallschirmspringen, Fechten, Fitneßtraining, Fußball, Handball, Hockey, Jazztanz, Judo, Kanu, Karate, Klettern, Krafttraining, Lauf- und Konditionstraining, Leichtathletik, Orientalischer Tanz, Rehabilitationsgymnastik, Reiten, Rock'n' Roll, Rudern, Rugby, Salsa-Dance, Sauna, Schach, Schießen, Schwimmen, Segeln, Segelsurfen, Skilaufen, Squash, Tanzen, Tauchen, Tennis, Tischtennis, Turnen, Volleyball, Wasserball, Yoga, Zirkeltraining.

Nähere Auskünfte über das Sportprogramm kann man erhalten im

AStA-Sportreferat, Universitätsstr. 1, 4000 Düsseldorf 1, Gebäude 21.12 (AStA-Gebäude), neben der Mensa, F. 3 11-35 31 und -32 85

Sprechzeiten der Sportreferenten und der Fachreferenten: Mo. bis Fr. 13.00-14.00 Uhr (Aushang am Sportreferat beachten).

Sportreferent: Thomas Schäfer

Stellvertreter: Karsten Gadow

Trainerreferent: Erich Knolle

Fachreferenten: Isa Martinez-Hackert, Beate Schäfer, Hans-Georg Huber, Wolfgang Paßlack, Armin Rütten

Das Sportprogramm kann man dem Sport-Info, das zu Beginn des Semesters erscheint, und dem schwarzen Brett im AStA entnehmen.

Universitäts-Sportclub Düsseldorf e. V.

Universitätsstr. 1, 4000 Düsseldorf, F. 3 11-24 38

Vorstand: N. N., Th. P. Miese
Oberverwaltungsdirektor H. Pütz

Aufgaben: Förderung der Leibesübungen an der Universität Düsseldorf. Herstellung enger Verbindungen zwischen den Angehörigen der Universität und der sporttreibenden Bevölkerung von Düsseldorf. Die Förderung des Breiten-, Leistungs- und Spitzensports.

Zur Zeit bestehen folgende Sportabteilungen:

Fechten	Tennis
Gymnastik	Volleyball
Judo	

Auskünfte über Trainingszeiten und Trainingsorte können beim Sportwart des USCD,

Siegfried Albrecht
Bachstr. 122, 5657 Haan 1

erfragt werden.

Auskünfte allgemeiner Art und Anmelde-möglichkeiten erteilt mittwochs zwischen 8 und 9 Uhr die Geschäftsstelle, Frau Noack, Universitätsstraße 1, 4000 Düsseldorf, Gebäude 16.11 (Verwaltungsgebäude), F. 3 11-24 38.

Allgemeine Hinweise

Den an der Universität Düsseldorf immatrikulierten Studierenden ist das Belegen von Vorlesungen, Übungen usw. an den Wissenschaftlichen Hochschulen des Landes Nordrhein-Westfalen und an der Staatlichen Kunstakademie Düsseldorf gestattet. Gebühren werden nicht erhoben. Auf Antrag wird im Studentensekretariat der Universität Düsseldorf der erforderliche Hörer-Schein ausgestellt.

Ordentliche Studierende einer anderen Hochschule im Lande NRW, die die Hochschulzugangsberechtigung besitzen, können auf fristgerechten Antrag als Zweithörer zugelassen werden; jedoch nur mit Zustimmung des jeweiligen Fachdozenten. Über die Zulassung entscheidet der Rektor.

Generelle Beschränkungen des Besuches von Lehrveranstaltungen, z. B. für den Besuch der Klinischen Vorlesungen in der Medizinischen Fakultät, müssen berücksichtigt werden.

Ausländische Studierende

Die Voraussetzung für die Zulassung als ordentlicher Studierender erfüllt, wer ein Zeugnis erworben hat, das in seinem Heimatland zum Hochschulstudium berechtigt und einem deutschen Reifezeugnis im wesentlichen gleichwertig ist (Bewertungsgruppe I), oder ein deutsches Reifezeugnis bzw. ein ihm rechtlich gleichgestelltes Reifezeugnis besitzt.

Bewerber, die ein Zeugnis besitzen, das in ihrem Heimatland zum Hochschulstudium berechtigt, das aber dem deutschen Reifezeugnis nicht gleichgestellt ist, jedoch einen erfolgreichen Studienbeginn möglich erscheinen läßt (Bewertungsgruppe II), können zum Studium nach Bestehen einer „Prüfung zur Feststellung der Hochschulreife ausländischer Studierender“ zugelassen werden. An der Universität Düsseldorf kann diese Prüfung nicht abgelegt werden.

Bewerber, die ein Zeugnis besitzen, das in ihrem Heimatland zum Hochschulstudium berechtigt, das aber mit einem deutschen Reifezeugnis so wenig vergleichbar ist, daß ein erfolgreiches Studium nicht erwartet werden kann (Bewertungsgruppe III), müssen ein Studienkolleg absolvieren. An der Universität Düsseldorf wird kein Studienkolleg abgehalten.

Alle Vorlesungen und Übungen werden in deutscher Sprache gehalten. Es wird empfohlen, sich schon im Heimatland gute deutsche Sprachkenntnisse anzueignen. Bei der Immatrikulation muß sich der Bewerber an der Universität Düsseldorf einer Deutschprüfung unterziehen, wenn er nicht ausreichende Deutschkenntnisse in sonstiger Weise nachweist.

Läßt der Bewerber in dieser Prüfung erkennen, daß seine Deutschkenntnisse nicht ausreichen, so muß der Bewerber am Deutschunterricht teilnehmen und sich dann erneut einer Prüfung unterziehen. Er wird erst nach Bestehen der Prüfung zu den Fachveranstaltungen zugelassen.

Zur Beachtung

(für Studierende aller Fakultäten):

Die Bewerbungs- und Rückmeldefristen in den Fächern mit Zulassungsbeschränkungen sind Ausschußfristen, d. h., sie können nicht verlängert werden.

Semestertermine

Es wird auf die **Zeittafel** auf der Innenseite des Umschlagdeckels verwiesen.

Gebühren

Aufgrund des Hochschulgebührengesetzes vom 26. Januar 1982 wird von ordentlichen Studierenden und von Zweithörern (die bei anderen Hochschulen immatrikuliert sind) keine Studiengebühr erhoben.

Gast- und Promotionshörer entrichten bei der Anmeldung eine Gebühr von 75,- DM pro Semester.

Für verspätet beantragte Einschreibungen sowie für verspätetes Gebührenzahlen oder sonstige Fristversäumnis muß eine Verwaltungsgebühr erhoben werden.

I. Philosophische Fakultät

Es wird allen Studierenden geraten, vor ihrer Immatrikulation mit den zuständigen Studienberatern Verbindung aufzunehmen.

Bewerbungsfristen:

Bewerber in nicht zulassungsbeschränkten Fächern und Bewerber in höheren Semestern:

werden gebeten, die Einschreibungsunterlagen unmittelbar bei der Universität Düsseldorf – Studentensekretariat –, Universitätsstr. 1, 4000 Düsseldorf 1, anzufordern.

Bewerber für das Nebenfach Entwicklungspsychologie/Sozialpsychologie/Pädagogische Psychologie

müssen sich bis zu der auf der Innenseite des Umschlagdeckels angegebenen Abschlußfrist bei der Universität beworben haben.

Im übrigen wird auf die **Zeittafel** auf der Innenseite des Umschlagdeckels verwiesen.

II. Mathematisch-Naturwissenschaftliche Fakultät

Bewerbungsfristen:

Bewerber in nicht zulassungsbeschränkten Fächern und Bewerber in höheren Semestern:

können Bewerbungsunterlagen unmittelbar bei der Universität Düsseldorf – Studentensekretariat –, Universitätsstraße 1, 4000 Düsseldorf 1, anfordern.

Bewerber für das Nebenfach Psychologie/Erziehungs- und Sozialpsychologie

müssen sich bis zu der auf der Innenseite des Umschlagdeckels angegebenen Abschlußfrist bei der Universität beworben haben.

Im übrigen wird auf die **Zeittafel** auf der Innenseite des Umschlagdeckels verwiesen.

III. Medizinische Fakultät

Bewerbungsfristen:

Bewerber der Medizin und Zahnmedizin in höheren Semestern:

können Bewerbungsunterlagen unmittelbar bei der Universität Düsseldorf – Studentensekretariat –, Universitätsstraße 1, 4000 Düsseldorf 1, anfordern.

Im übrigen wird auf die **Zeittafel** auf der Innenseite des Umschlagdeckels verwiesen.

Bewerbungsfristen für den III. klinischen Studienabschnitt:

Die Zuteilungsanträge für das im Frühjahr beginnende Praktische Jahr müssen bis zum 30. 11. des Vorjahres und für das im Herbst beginnende Praktische Jahr bis zum 31. 5. des laufenden Jahres beim Vorsitzenden der Zuteilungskommission eingegangen sein.

Die Anträge können im Medizinischen Dekanat (Geb. 23.11, Zi. 262) abgegeben werden.

Wichtiger Hinweis

Wird ein Kursplatz von einem Studierenden der Naturwissenschaften, der Medizin oder Zahnmedizin nach verbindlicher Vormerkung, d. h. nach Eintragung in den Belegbogen, ohne begründete Entschuldigung nicht in Anspruch genommen, so hat dieser Studierende keinen Anspruch auf eine nochmalige Zulassung zu dem betreffenden Kurs.

Entschuldigungen müssen spätestens am 2. Praktikumstag beim Fachvertreter vorliegen.

In Zweifelsfällen, insbesondere wenn eine Entschuldigung vom Fachvertreter als „nicht begründet“ angesehen wird, entscheidet die Zulassungskommission.

Einschreibungsordnung der Universität Düsseldorf Vom 4. 6. 1985

Aufgrund des § 2 Abs. 4 und des § 64 Abs. 1 des Gesetzes über die wissenschaftlichen Hochschulen des Landes Nordrhein-Westfalen (WissHG) vom 20. November 1979 (GV. NW. S. 926), zuletzt geändert durch das Gesetz vom 18. Dezember 1984 (GV. NW. S. 800), hat die Universität Düsseldorf folgende Einschreibungsordnung als Satzung erlassen:

§ 1 Allgemeines

(1) Die Studienbewerber werden auf Antrag durch Einschreibung in die Universität aufgenommen (Immatrikulation). Durch die Einschreibung wird der Studienbewerber für die Dauer der Einschreibung Mitglied der Universität mit den daraus folgenden, in der Grundordnung der Universität sowie in der Satzung der Studentenschaft näher beschriebenen Rechten und Pflichten.

(2) Ein Studienbewerber ist für einen Studiengang einzuschreiben, wenn er die Voraussetzungen für die Einschreibung nachweist und kein Zugangshindernis vorliegt.

(3) Die Einschreibung erfolgt für einen Studiengang oder für mehrere Studiengänge, für den oder für die der Studienbewerber die Voraussetzungen nach Absatz 2 erfüllt; als Studiengang gelten auch Studien zum Zwecke der Promotion, Studien zum Zwecke der Ablegung der Zusatzprüfung für die Sekundarstufe I und ein von der Universität angebotenes weiterbildendes Studium gemäß § 89 Abs. 2 WissHG, das einem Studiengang gleichwertig ist und mit einer Hochschulprüfung abgeschlossen wird. Ein Studienbewerber kann gleichzeitig für mehrere Studiengänge, für die eine Zulassungsbeschränkung mit Auswahlverfahren besteht, durch das Studienbewerber vom Erststudium ausgeschlossen werden, nur eingeschrieben werden, wenn dies wegen einer für den berufsqualifizierenden Abschluß vorgeschriebenen Studiengangskombination erforderlich ist.

(4) Mit der Einschreibung wird der Studienbewerber Mitglied in dem Fachbereich, der den von ihm gewählten Studiengang anbietet. Ist der vom Studienbewerber gewählte Studiengang oder sind die gewählten Studiengänge mehreren Fachbereichen zugeordnet, so hat der Studienbewerber bei der Einschreibung den Fachbereich zu wählen, in dem er Mitglied sein will.

Ein Weg, der sich lohnt!

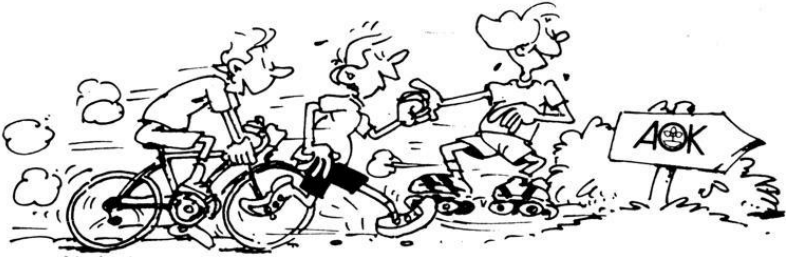

Immer mehr Studenten, Angestellte und Freiberufler wählen die AOK als ihren Partner in Versicherungsfragen.

Unser Leistungsangebot wird auch Sie überzeugen. Lassen Sie sich individuell und unverbindlich beraten.

Unsere Geschäftsstelle Med. Einrichtungen/Universität befindet sich im Gebäude 11.86 (ehemaliges Rotkreuz-Haus).

Telefon-Durchwahl: 31 18301. Damit sind wir auch für den Universitäts- und Fachhochschulbereich noch besser zu erreichen.

Als zusätzlichen Service haben wir die Öffnungszeiten erweitert:
Wir sind für Sie da

montags-donnerstags von 8.00-13.00 und von
14.00-15.00 Uhr,
freitags von 8.00-13.00 Uhr.

Unser Geschäftsstellenleiter, Herr Brünig, informiert Sie gerne über die Vorteile einer AOK-Mitgliedschaft. Selbstverständlich beraten wir Sie auch in unserer Hauptgeschäftsstelle im AOK-Haus.

Allgemeine Ortskrankenkasse Düsseldorf
Kasernenstraße 61 · 4000 Düsseldorf 1



Die Krankenkasse für Angestellte,
Arbeiter, Beamte, Selbstständige
und deren Berufsnachwuchs

(5) Die Einschreibung kann unbeschadet der Verpflichtung zur Rückmeldung befristet werden,

- a) wenn der gewählte Studiengang an der Universität nur teilweise angeboten wird,
- b) wenn der gewählte Studiengang Zulassungsbeschränkungen unterliegt, für einen Teil dieses Studienganges eine höhere Ausbildungskapazität als für einen späteren Teil besteht und gewährleistet ist, daß der Student sein Studium an anderen Hochschulen fortsetzen kann,
- c) wenn die Zulassung aus anderen Gründen auf einen Teil des Studienganges beschränkt ist oder
- d) wenn der Bewerber gemäß § 3 Abs. 5 für ein zeitlich begrenztes Studium zugelassen worden ist.

(6) Die Universität kann von den Studienbewerbern die personenbezogenen Daten erheben, die zur rechtmäßigen Erfüllung der in ihrer Zuständigkeit liegenden Aufgaben erforderlich sind.

§ 2 Voraussetzungen der Einschreibung

(1) Die Qualifikation für ein Studium wird durch ein Zeugnis der Hochschulreife (allgemeine oder fachgebundene Hochschulreife) oder eine als gleichwertig anerkannte Vorbildung nachgewiesen. Die allgemeine Hochschulreife berechtigt uneingeschränkt zum Studium, die fachgebundene Hochschulreife nur zum Studium der im Zeugnis ausgewiesenen Studiengänge. Die Einschreibung für ein Promotionsstudium (§ 1 Abs. 3 Satz 1) kann nur erfolgen, wenn der Studienbewerber die Voraussetzungen des § 94 Abs. 2 WissHG erfüllt und die Bescheinigung eines Hochschullehrers der Universität Düsseldorf vorlegt, aus der sich ergibt, daß der Studienbewerber von diesem als Doktorand betreut wird.

(2) Der Nachweis einer besonderen Vorbildung, einer besonderen studiengangbezogenen Eignung oder einer praktischen Tätigkeit wird gefordert, soweit Prüfungsordnungen dies vorsehen.

(3) Für Studiengänge, bei denen Zulassungszahlen festgesetzt sind, setzt die Einschreibung den Nachweis über die Zuweisung eines Studienplatzes voraus. Dieser Nachweis ist entbehrlich, wenn der Studienbewerber die Einschreibung unter Einstufung in ein höheres Fachsemester beantragt, für das Zulassungszahlen nicht festgesetzt sind, sofern er die Anerkennung von entsprechenden Studienzeiten nachweist.

(4) § 65 Abs. 4 WissHG bleibt unberührt.

(5) Studienbewerber ohne den Nachweis der Qualifikation nach Absatz 1 können unter den Voraussetzungen des § 66 WissHG (Einstufungsprüfung) eingeschrieben werden.

§ 3 Ausländische und staatenlose Studienbewerber

(1) Studienbewerber, die nicht Deutsche im Sinne des Artikels 116 des Grundgesetzes sind, können, soweit keine Zugangshindernisse gemäß § 5 vorliegen, eingeschrieben werden, wenn sie die für den gewählten Studiengang erforderliche Qualifikation nachweisen, die gemäß § 2 Abs. 2 erforderlichen Nachweise erbringen, ausreichende Kenntnisse der deutschen Sprache besitzen und zum Fachstudium zugelassen worden sind. Ausländischen Studienbewerber aus nicht deutschsprachigen Ländern haben vor Aufnahme des Fachstudiums den Nachweis über ausreichende Kenntnisse der deutschen Sprache zu erbringen.

(2) Ausländischen Studienbewerbern, die den Nachweis über ausreichende Kenntnisse der deutschen Sprache nicht erbracht haben und einen Hochschulsprachkurs besuchen wollen, um eine Sprachprüfung abzulegen, wird befristet bis zum Bestehen oder endgültigen Nichtbestehen der Sprachprüfung die Rechtsstellung eines Studenten verliehen, wenn sie zum Besuch des Hochschulsprachkurses zugelassen worden sind.

(3) Mit dem Bestehen der Prüfung nach Absatz 2 wird kein Anspruch auf Einschreibung zum Fachstudium erworben.

(4) Das Nähere über die Zulassung nach den Absätzen 1 und 2, insbesondere über Zuständigkeiten, Formen, Fristen und Auswahl, regelt eine besondere Ordnung, die die Universität als Satzung erläßt.

(5) Die in Absatz 4 genannte Satzung regelt ferner die Zulassung von ausländischen und staatenlosen Studienbewerbern, die ein zeitlich begrenztes Studium ohne Abschlußprüfung durchführen wollen; die Zulassung kann abweichend von § 5 Abs. 1 Satz 1 Buchstabe a) geregelt werden.

§ 4 Verfahren

(1) In nicht zulassungsbeschränkten Studiengängen kann die Universität eine Bewerbungsfrist festsetzen. In zulassungsbeschränkten Studiengängen muß der Zulassungsantrag innerhalb der festgesetzten Frist bei der zuständigen Stelle eingegangen sein; Bewerber, die diese Frist versäumen oder den Antrag nicht formgerecht stellen, sind vom Vergabeverfahren ausgeschlossen. Die in Satz 1 und 2 genannten Fristen werden im Vorlesungsverzeichnis und durch Aushang bekanntgegeben.

(2) Die Einschreibung für einen Studiengang erfolgt auf Antrag des Studienbewerbers. Der Antrag ist formgerecht innerhalb der von der Universität festgesetzten Frist zu stellen. Sofern die Studienordnung bestimmt, daß das Studium nur im Jahresrhythmus aufgenommen werden kann, ist der Antrag nur zulässig, wenn für das betreffende Semester ein Lehrangebot besteht.

(3) Mit dem Antrag auf Einschreibung sind vorzulegen:

1. der ausgefüllte Erhebungsbogen. Mit dem Antrag auf Einschreibung werden folgende personenbezogenen Daten des Studienbewerbers gemäß § 1 Abs. 6 erhoben:
Name, Vorname, Geburtsdatum, Geburtsort, Geschlecht, Staatsangehörigkeit, ständiger Wohnsitz, Semesteranschrift, die von dem Studienbewerber gewählten Studiengänge mit den zugehörigen Fächern und Fachsemestern, die Zugehörigkeit zur Fachschaft und zum Fachbereich, die Art der Hochschulzugangsberechtigung, das Beschäftigungsverhältnis innerhalb der Universität und das Datum der Einschreibung;
2. die für den Nachweis der Qualifikation erforderlichen Zeugnisse sowie im Falle des § 2 Abs. 2 die für den Nachweis einer besonderen Vorbildung, besonderen studiengangbezogenen Eignung oder praktischen Tätigkeit erforderlichen Zeugnisse oder Belege in beglaubigter Kopie oder Abschrift. Ausländische Zeugnisse sind im Original nebst einer Fotokopie oder Abschrift vorzulegen. Fotokopien oder Abschriften ausländischer Zeugnisse bedürfen der Beglaubigung durch die deutsche diplomatische oder konsularische Vertretung im Herkunftsland oder durch die diplomatische Vertretung des Herkunftslandes in der Bundesrepublik Deutschland. Fremdsprachigen Zeugnissen oder Bescheinigungen ist grundsätzlich eine deutschsprachige Übersetzung beizugeben, deren Richtigkeit durch die zuständige deutsche diplomatische oder konsularische Vertretung im Herkunftsland oder von einem vereidigten Dolmetscher oder Übersetzer in der Bundesrepublik Deutschland beglaubigt ist. Auf Verlangen hat der Studienbewerber die Echtheit von Zeugnissen mit einer Legalisation durch die zuständige deutsche Stelle nachzuweisen;
3. in zulassungsbeschränkten Studiengängen der Bescheid über die Zuteilung eines Studienplatzes (Zulassungsbescheid) oder der Nachweis gemäß § 2 Abs. 3 Satz 2;
4. der Nachweis über das bisherige Studium unter Beifügung einer Bescheinigung über die Exmatrikulation und des Studienbuchs mit Abgangsvermerk, wenn der Bewerber im Geltungsbereich des Grundgesetzes studiert hat;
5. ggf. Nachweise über die Anrechnung von Studienzeiten durch die zuständigen Prüfungsausschüsse oder Prüfungsämter;
6. der Nachweis über die Zahlung der zu entrichtenden Gebühren oder Beiträge;

7. eine Erklärung darüber, ob und ggf. welche Prüfungen oder Leistungsnachweise, die in Studien- und/oder Prüfungsordnungen vorgesehen sind, vom Bewerber nicht bestanden wurden;
 8. ggf. eine Erklärung gemäß § 1 Abs. 4, welchem Fachbereich der Studienbewerber angehören will;
 9. der Nachweis über das Bestehen einer Krankenversicherung gemäß den gesetzlichen Vorschriften über die studentische Krankenversicherung.
- (4) Versäumt der Bewerber die festgesetzten Fristen, so kann auf Antrag die Einschreibung, Rückmeldung oder Beurlaubung auch später erfolgen, wenn ein wichtiger Grund nachgewiesen wird. Gleichzeitig ist die nach dem Hochschulgebührengesetz in der jeweils gültigen Fassung fällige Gebühr zu entrichten.
- (5) Ausländische und staatenlose Studienbewerber aus nicht deutschsprachigen Ländern müssen den Nachweis über ausreichende Kenntnisse der deutschen Sprache gemäß der Sprachprüfungsordnung der Universität erbringen.
- (6) Sofern der Fachbereich die Teilnehmerzahl an einem weiterbildenden Studium wegen der Art oder des Zwecks des Studiums beschränkt hat, weil die Zahl der Bewerber die Aufnahmefähigkeit übersteigt, erfolgt die Zulassung in der Reihenfolge des Eingangs der Bewerbungen, bis die festgelegte Teilnehmerzahl erreicht ist. Bei mehreren zeitgleich eingegangenen Bewerbungen entscheidet das Los.

§ 5 Versagung der Einschreibung

- (1) Die Einschreibung ist außer im Falle der fehlenden Qualifikation oder fehlender Nachweise gemäß § 4 Abs. 3 Ziffer 2 zu versagen,
- a) wenn der Studienbewerber in einem zulassungsbeschränkten Studiengang nicht zugelassen worden ist,
 - b) wenn der Studienbewerber in dem gewählten Studiengang an einer Hochschule im Geltungsbereich des Grundgesetzes eine nach der Prüfungsordnung erforderliche Prüfung endgültig nicht bestanden oder einen nach der Prüfungsordnung erforderlichen Leistungsnachweis endgültig nicht erbracht hat; dies gilt entsprechend für verwandte oder vergleichbare Studiengänge, soweit dies in Prüfungsordnungen bestimmt ist,
 - c) wenn und solange der Studienbewerber vom Studium an einer Hochschule im Geltungsbereich des Grundgesetzes gemäß § 69 Abs. 4 WissHG oder aufgrund entsprechender Vorschriften anderer Länder, die im Vollzug des § 28 des Hochschulrahmengesetzes ergangen sind, ausgeschlossen ist; das gilt nicht, wenn diese Maßnahme an einer anderen Hochschule verhängt wurde und für den Bereich der Universität Düsseldorf die Gefahr einer solchen Beeinträchtigung nicht oder nicht mehr besteht; in diesem Falle ist die Entscheidung über die Einschreibung allen anderen Hochschulen im Geltungsbereich des Grundgesetzes mitzuteilen.
- (2) Nach Fortfall der Zugangshindernisse nach Absatz 1 Buchstabe c ist der Studienbewerber wieder einzuschreiben, auch soweit Zulassungsbeschränkungen bestehen.
- (3) Die Einschreibung kann versagt werden, wenn der Studienbewerber
- a) durch Krankheit die Gesundheit anderer Hochschulmitglieder gefährden oder den ordnungsgemäßen Studienbetrieb erheblich beeinträchtigen würde; vor der Entscheidung soll dem Bewerber Gelegenheit gegeben werden, nachzuweisen, daß der Versagungsgrund nicht besteht,
 - b) entmündigt ist oder unter vorläufiger Vormundschaft steht,
 - c) die für die Einschreibung vorgeschriebenen Formen und Fristen nicht beachtet hat,
 - d) den Nachweis über die Zahlung der zu entrichtenden Gebühren und Beiträge nicht erbringt; Ausnahmen sind hinsichtlich des Studentenschaftsbeitrages in sozialen Härtefällen zulässig,
 - e) bereits an einer anderen Hochschule eingeschrieben ist.

§ 6 Mitwirkungspflichten

Der Student ist verpflichtet, der Universität unverzüglich mitzuteilen

- a) die Änderungen des Namens, des Familienstandes und der Semester- oder Heimatanschrift,
- b) bestandene oder nicht bestandene Prüfungen, deren Ergebnis für die Fortsetzung des Fachstudiums erheblich ist,
- c) den Verlust von Studienbuch oder Studentenausweis.

§ 7 Exmatrikulation

- (1) Auf seinen Antrag ist der Student zum Ende des Semesters zu exmatrikulieren.
- (2) Weiterhin ist er zu exmatrikulieren, wenn
 - a) die Einschreibung durch Zwang, arglistige Täuschung oder Bestechung herbeigeführt wurde,
 - b) er in dem Studiengang eine nach der Prüfungsordnung erforderliche Prüfung endgültig nicht bestanden oder einen nach der Prüfungsordnung erforderlichen Leistungsnachweis endgültig nicht erbracht hat,
 - c) der Bescheid über die Zuweisung eines Studienplatzes während des Vergabeverfahrens von der für die Zuweisung zuständigen Stelle zurückgenommen worden ist.
- (3) Nach der Aushändigung des Zeugnisses über die bestandene Abschlußprüfung ist der Student zum Ende des laufenden Semesters zu exmatrikulieren, es sei denn, daß er noch für einen anderen Studiengang eingeschrieben ist.
- (4) Ein Student kann exmatrikuliert werden, wenn
 - a) nach Einschreibung Tatsachen bekannt werden und noch fortbestehen oder eintreten, die zur Versagung der Einschreibung hätten führen müssen oder die zur Versagung der Einschreibung führen können,
 - b) der Student das Studium nicht aufnimmt oder sich nicht rückmeldet, ohne beurlaubt worden zu sein,
 - c) der Student die zu entrichtenden Gebühren und Beiträge trotz Mahnung und Fristsetzung mit Androhung der Maßnahme nicht entrichtet; Ausnahmen sind hinsichtlich des Studentenschaftsbeitrags in sozialen Härtefällen möglich.
- (5) Ein Student kann auch exmatrikuliert werden, wenn er durch Anwendung von Gewalt, durch Aufforderung zur Gewalt oder Bedrohung mit Gewalt
 - a) den bestimmungsgemäßen Betrieb einer Universitätseinrichtung, die Tätigkeit eines Universitätsorgans oder die Durchführung einer Universitätsveranstaltung behindert oder
 - b) ein Mitglied der Universität von der Ausübung seiner Rechte und Pflichten gemäß § 12 Abs. 1 WissHG abhält oder abzuhalten versucht.

Gleiches gilt, wenn ein Student an den in Satz 1 genannten Handlungen teilnimmt oder wiederholt Anordnungen zuwiderhandelt, die gegen ihn von der Universität wegen Verletzung seiner Pflichten gemäß § 12 Abs. 1 WissHG oder aufgrund des Hausrechts getroffen worden sind.

- (6) Mit der Entscheidung über die Exmatrikulation gemäß Absatz 5 ist eine Frist bis zur Dauer von 2 Jahren festzusetzen, innerhalb derer eine erneute Einschreibung an der Universität ausgeschlossen ist.
- (7) Über die Exmatrikulation gemäß Absatz 5 entscheidet ein Ordnungsausschuß. Der Ordnungsausschuß besteht aus dem Vorsitzenden, einem Mitglied des Rektorats und einem Vertreter der Gruppe der Studenten. Der Vorsitzende und sein Stellvertreter, die die Befähigung zum Richteramt besitzen und nicht Mitglieder der Universität sein müssen, werden vom Rektorat im Benehmen mit dem Senat bestellt. Der Vertreter der Gruppe der Studenten und sein Stellvertreter werden von der Gruppe der Studenten im Senat gewählt. Die Amtszeit des Vorsitzenden beträgt 4 Jahre, die der anderen Mitglieder 2 Jahre; entsprechendes gilt für die Stellvertreter.

(8) Das Verfahren vor dem Ordnungsausschuß wird auf Antrag des Rektorats eingeleitet. Der Antrag muß innerhalb von 2 Wochen nach der Pflichtverletzung schriftlich beim Ordnungsausschuß gestellt werden. Das Verfahren ist unverzüglich durchzuführen. Der Ordnungsausschuß ist beschlußfähig, wenn der Vorsitzende und ein weiteres Mitglied anwesend sind. Die Vorschriften über das förmliche Verwaltungsverfahren der §§ 63 bis 71 des Verwaltungsverfahrensgesetzes für das Land Nordrhein-Westfalen sind anzuwenden. Der Ordnungsausschuß ist Behörde im Sinne des Verwaltungsverfahrensgesetzes. Die Entscheidung des Ordnungsausschusses ist schriftlich zu begründen, mit einer Rechtsmittelbelehrung zu versehen und dem Betroffenen zuzustellen. Im Falle der Exmatrikulation ist die Entscheidung allen anderen Hochschulen im Geltungsbereich des WissHG mitzuteilen. Gegen die Entscheidung des Ordnungsausschusses kann unmittelbare Klage beim Verwaltungsgericht erhoben werden.

(9) Dem Antrag auf Exmatrikulation nach Absatz 1 sind beizufügen:

1. das ausgefüllte Exmatrikulationsformular,
2. das Studienbuch,
3. Entlastungszeugnisse der Universitätsbibliothek,
4. Nachweise über die Einzahlung zu entrichtender Gebühren oder Beiträge.

(10) Die Wirkung der Exmatrikulation bestimmt sich nach Maßgabe der Bestimmungen des Verwaltungsverfahrensgesetzes über die Rücknahme und den Widerruf von Verwaltungsakten. Über die Exmatrikulation erhält der Student auf Antrag einen Nachweis. Mit der Exmatrikulation erlischt die Mitgliedschaft an der Universität. Wird die Exmatrikulation ausgesprochen, weil der Student sich nicht zurückgemeldet hat, tritt die Wirkung der Exmatrikulation mit dem letzten Tage des Semesters ein, zu dem er sich eingeschrieben bzw. letztmalig zurückgemeldet hat.

§ 8 Rückmeldung

(1) Will der eingeschriebene Student sein Studium nach Ablauf des Studienhalbjahres (Semester) an der Universität in demselben Studiengang fortsetzen, so muß er sich innerhalb der von der Universität gesetzten Frist zurückmelden.

(2) Bei der Rückmeldung sind folgende Unterlagen vorzulegen:

1. das ausgefüllte Rückmeldeformular unter Angabe der Matrikelnummer, des Namens, Vornamens und des Beschäftigungsverhältnisses in der Universität,
2. der Nachweis über die Zahlung zu entrichtender Gebühren oder Beiträge,
3. der Nachweis über das Bestehen einer Krankenversicherung.

(3) Liegen die Voraussetzungen der Absätze 1 und 2 vor, so wird die Rückmeldung von der Universität vermerkt.

(4) § 1 Abs. 4 gilt entsprechend, sofern der Student seine Mitgliedschaftsrechte künftig in einem anderen Fachbereich ausüben will.

§ 9 Beurlaubung

(1) Ein Student kann auf Antrag beurlaubt werden, wenn ein wichtiger Grund nachgewiesen wird.

Wichtige Gründe sind insbesondere:

- a) Ableistung des Grundwehrdienstes oder des Zivildienstes,
- b) Krankheit (bei Vorlage einer ärztlichen Bescheinigung, aus der sich ergibt, daß ein ordnungsgemäßes Studium nicht möglich ist),
- c) Vorbereitung und Durchführung eines Abschlußexamens oder der Promotion,
- d) Abwesenheit vom Hochschulort im Interesse der Universität oder wegen Mitarbeit an einem Forschungsvorhaben,
- e) Auslandsstudium.

BHW DISPO 2000.
Bei diesem
Bausparvertrag
hat die Zukunft
Zukunft.



BHW DISPO 2000. Die neue Freiheit beim Sparen und Bauen. Das ist mehr als ein gewöhnlicher Bausparvertrag. Sie erhalten hohe Guthabenzinsen und können – wenn's mal nicht reicht – in einem bestimmten Rahmen über Teile Ihres Guthabens verfügen. Aber das ist noch längst nicht alles! Mehr darüber im *BHW-Bauspar-Buch*. BHW Bausparkasse für den öffentlichen Dienst, Postfach 10 13 22, 3250 Hameln 1, Btx *55 255 #

BHWA
Die Bausparkasse mit Ideen

- Beratungsstelle 4000 Düsseldorf, Oststr. 54/56, Tel. (0211) 360381
Bezirksleiter: Eberhard Scheer, Dipl.-Mathematiker, Tel. (02150) 1558 oder (0211) 360381, Sprechstunden in der Beratungsstelle Düsseldorf: montags von 14.00 bis 17.00 Uhr und jederzeit nach Vereinbarung. Sprechstunden in der Uni-Klinik: mittwochs von 12.00 bis 14.00 Uhr im Büro des Personalrates (Büropavillon/Wirtschaftshof), Tel. 3 11-7195
- BHW-Berater: F. Rehberg, Tel. privat (021 50) 2526, Sprechstunden dienstags und donnerstags von 11.00 bis 13.30 Uhr in der Universitätsverwaltung (Gebäude 16.11), Raum 30 (IV. Etage), Tel. 3 11-2422. zuständig für medizinische Einrichtungen:
- BHW-Berater: Manfred Großstück, Tel. 3 11-8168, Manfred Döge, Tel. 3 11-8477, Marcel Brettar, Tel. 3 11-7318



(2) Die Beurlaubung erfolgt in der Regel für die Dauer eines Semesters. Eine Beurlaubung über ein Semester hinaus ist nur bei besonders nachzuweisenden Gründen zulässig; in diesem Fall hat der Student für jedes Semester der Beurlaubung innerhalb der Rückmeldefrist die Nachweise gemäß § 8 Abs. 2 Nr. 2 und 3 zu führen. Während der Beurlaubung für mehr als 6 Monate ruhen die Mitgliedschaftsrechte und -pflichten (§ 12 Abs. 2 Satz 6 WissHG).

(3) Dem Antrag auf Beurlaubung sind beizufügen:

1. das ausgefüllte Beurlaubungsformular,
2. der Nachweis über die Zahlung der zu entrichtenden Gebühren und Beiträge,
3. der Nachweis über das Bestehen einer Krankenversicherung gemäß den gesetzlichen Vorschriften über die studentische Krankenversicherung,
4. schriftliche Begründung des Antrags unter Beifügung der Nachweise für das Bestehen eines wichtigen Grundes.

(4) Eine Beurlaubung für das erste Fachsemester ist nicht zulässig.

§ 10 Studiengangwechsel

Der Wechsel eines Studiengangs ist bei der Universität zu beantragen; er bedarf ihrer Zustimmung. Für den Wechsel eines Studiengangs gelten die Bestimmungen über die erstmalige Einschreibung entsprechend.

§ 11 Zweithörer

(1) Eingeschriebene Studenten anderer Hochschulen können auf Antrag als Zweithörer mit der Berechtigung zum Besuch von Lehrveranstaltungen und zur Ablegung studienbegleitender Prüfungen zugelassen werden. Die Zulassung von Zweithörern kann von der Universität versagt werden, wenn und soweit Einschränkungen des Besuchs von Lehrveranstaltungen gemäß § 81 Abs. 2 bis 4 WissHG bestehen. Vor einer Entscheidung nach Satz 2 ist der betreffende Fachbereich zu hören.

(2) Eingeschriebene Studenten anderer Hochschulen können bei Vorliegen der Voraussetzungen des § 1 Abs. 2 und Abs. 3 Satz 2 als Zweithörer für das Studium eines weiteren Studienganges zugelassen werden.

(3) Zweithörer werden nicht eingeschrieben, sie werden durch die Zulassung und für die Dauer der Zulassung Angehörige der Universität, ohne Mitglieder zu sein. Auf Zweithörer finden die Vorschriften für die Einschreibung, ihre Versagung, die Rückmeldung und die Exmatrikulation sinngemäß Anwendung. Der Antrag auf Zulassung ist innerhalb der von der Universität bekanntgegebenen Fristen zu stellen. Mit dem Antrag auf Zulassung als Zweithörer ist eine Immatrikulationsbescheinigung der Stammhochschule vorzulegen. Dem Zweithörer wird eine Bescheinigung über seine Zulassung für bestimmte Lehrveranstaltungen oder einen Studiengang ausgestellt.

§ 12 Gasthörer

(1) Bewerber, die einzelne Lehrveranstaltungen an der Universität besuchen wollen, können auf Antrag nach Anhörung der betroffenen Fakultät als Gasthörer im Rahmen der vorhandenen Studienmöglichkeiten zugelassen werden. Der Nachweis der Qualifikation nach § 2 ist nicht erforderlich. Im Falle des § 5 Abs. 1 Buchstabe c) ist eine Zulassung für die Dauer der Exmatrikulation ausgeschlossen.

(2) Für die Zulassung als Gasthörer ist die Gasthörergebühr nach dem Hochschulgebührengesetz in der jeweils geltenden Fassung zu zahlen.

(3) Für Gasthörer gilt § 11 Abs. 3 entsprechend.

(4) Gasthörer sind nicht berechtigt, Prüfungen abzulegen. Sie können lediglich eine Bescheinigung über die Teilnahme an Lehrveranstaltungen erhalten.

(5) Gasthörer im Sinne dieser Vorschrift sind auch Teilnehmer an Weiterbildungsveranstaltungen der Universität, sofern sie nicht unter den in § 1 Abs. 2 genannten Voraussetzungen als Studenten eingeschrieben werden. Soweit der zuständige Fachbereich wegen der Art oder des Zwecks der Weiterbildungsveranstaltung eine Begrenzung der Teilnehmerzahl festgelegt hat, werden Bewerbungen in der Reihenfolge ihres Eingangs nur insoweit berücksichtigt, als dies der festgelegten Teilnehmerzahl entspricht. Bei mehreren zeitgleich eingegangenen Anträgen entscheidet das Los.

§ 13 Schlußvorschriften

Diese Einschreibungsordnung tritt am 1. Juli 1985 in Kraft. Gleichzeitig tritt die Einschreibungsordnung der Universität Düsseldorf vom 28. November 1972 in der Fassung vom 28. Juli 1979 außer Kraft.

Ausgefertigt aufgrund des Beschlusses des Senats der Universität Düsseldorf vom 15. Februar 1983 und vom 30. April 1985 sowie der Genehmigung des Ministers für Wissenschaft und Forschung des Landes Nordrhein-Westfalen vom 23. 5. 1985 – II A 4 – 8220/071.

**„Kundennähe“ ist für uns
kein leeres Schlagwort.**

Und deshalb können Sie sich bei uns in
6 verschiedenen Neuwagen-Ausstellungen
über unser Angebot informieren.

Aber das ist noch nicht alles:

Denn auch für den Service Ihres neuen Wagens
liegt einer der 6 moll-Betriebe
ganz bestimmt in Ihrer Nähe.

V·A·G

- Adlerstr. 34-40
Tel. 36 38 11
- Berliner Allee 51-53
Tel. 8 47 21-23
- Hansa-Allee 242
Tel. 59 40 18
- Rather Str. 78-80
Tel. 48 95 68
- Schirmerstr. 41-47
Tel. 35 19 08
- Tußmannstr. 56-64
Tel. 46 30 41



**adelbert
moll**

Sammelnummer
Tel.* 35 32 32

Staatliches Prüfungsamt für erste Staatsprüfungen für Lehrämter an Schulen – Düsseldorf –

(Zuständig für die **schulstufenbezogenen** Ersten Staatsprüfungen für Lehrämter an Schulen an der Universität Düsseldorf, der Kunstakademie Düsseldorf und der Universität – Gesamthochschule – Wuppertal)

Das Prüfungsamt führt auslaufend die schulformbezogenen Ersten Staatsprüfungen der Studenten der o. g. Hochschulen sowie Erweiterungsprüfungen zu schulformbezogenen Ersten Staatsprüfungen durch. Erweiterungsprüfungen können vor dem Staatlichen Prüfungsamt Düsseldorf nur in den Fächern abgelegt werden, die im Rahmen eines Studienganges für ein stufenbezogenes Lehramt, das der jeweiligen Schulform entspricht, an einer der oben genannten Hochschulen angeboten werden.

Sitz des Prüfungsamtes: Universitätsstr. 1, Geb. 23.31, Ebene 01, 4000 Düsseldorf

Weitere Dienststelle in Wuppertal

Leiter des Prüfungsamtes: LRD Dr. Scherer, Tel. 3 11-41 07

Stellvertreter: Prof. Dr. Dr. Jacobs (Berg. Universität – GHS Wuppertal)

Weitere Stellvertreter: RSD Dr. Keil, Prof. Dr. Theissing (Kunstakademie)

Prof. Dr. Wunderli

Geschäftsführer: RSD Dr. Keil, Tel. 3 11-41 03

Sachbearbeiterinnen:

Reg.-Ang. Brinkmann (SI), Tel. 47 69

Reg.-Ang. Held (SI) Tel. 41 01

Reg.-Ang. Ouirimi (SII), Tel. 41 02

Reg.-Ang. Schröder (Primarstufe), Tel. 41 06

Öffnungszeiten: Mo., Di., Do., Fr. 11–12 Uhr, Mi. 14–15 Uhr

Sprechstunden:

LRD Dr. Scherer: Do. 10–12 Uhr und nach Vereinbarung

RSD Dr. Keil: Mo. 10–12 und nach Vereinbarung

Biologie (SI, SII): Prof. Dr. v. Ciriacy-Wantrup, StD Dr. Gebhardt, Priv.-Doz. Dr. Giersch, Prof. Dr. Grieshaber, Prof. Dr. Heide, Prof. Dr. Hess, Prof. Dr. Hollenberg, StD' Dr. Ketting, Prof. Dr. Kowallik, Prof. Dr. Krause, Prof. Dr. Kunz, StD' Maas, StD Merkle, Prof. Dr. Peters, Prof. Dr. Riesner, Prof. Dr. Santarius, Prof. Dr. Spindler, Prof. Dr. Schwochau, Prof. Dr. Strotmann, Prof. Dr. Wasserthal, Prof. Dr. Wittig, Prof. Dr. Zachariae

Biologie (SI): Kr Koch, Hl Sell, StProf. Dr. Strotkoetter

Chemie (SI, SII): Prof. Dr. Baumgarten, Priv.-Doz. Dr. Bluhm, Prof. Dr. Hägele, StD Heidemeyer, StD Hermanns, Prof. Dr. Kleindienst, Prof. Dr. Kniep, Prof. Dr. Kuchen, Prof. Dr. Martin, StD Meloefski, Prof. Dr. Mootz, Prof. Dr. Perkampus, Prof. Dr. Schmidtke, Prof. Dr. Schultze, Prof. Dr. Weiss, Prof. Dr. Wulff

Chemie (SI): Prof. Dr. Vollmer

Deutsch (SII): StD Bertenburg, Prof. Dr. Kugler, StD Dr. Schottky

Deutsch (SII + SII/SI): Priv.-Doz. Dr. Hörisch

Deutsch (SII, SI): Prof. Dr. Anton, Prof. Dr. Beeh, StD Dr. Behle, MR' Böse, StD Dr. Diepenthal, Prof. Dr. Gössmann, StD Herold, OStD Hoffmann, Prof. Dr. Kaiser, StD Kassmann, Prof. Dr. Keller, StD Dr. Lindemann, StD Mainz, StD Mallmann, Prof. Dr. Pott, LRD Dr. Scherer, StD Dr. Stein, Prof. Dr. Stötzel, StD Straßburger, StD Waldmann, Prof. Dr. Windfuhr, Prof. Dr. Wunderlich

- Deutsch (SI):** Hsl Becker, RsKr Berretz, RsD Hucko, RsKr Kimmeskamp, Rektor Petong, Fl' Sturm, Fl' Dr. Tischer
- Deutsch (SI, P):** Fl Engel, SR Heinzel, Rektor Schulze, Fl' Strien
- Deutsch (P):** Fl Dr. Fliegner, Fl Grunwald
- Englisch (SII, SI):** Prof. Dr. Berger, StD Boscheinen, StD Broch, OStD' Frischkorn, Prof. Dr. Glaap, OStR' Jacob-Seifert, Prof. Dr. Legenhausen, StD Dr. Schuch, Prof. Dr. Schulte-Herbrüggen, StD' Venzky, Prof. Dr. Wolff, StD Zimmermann
- Erziehungswissenschaft (SI, SII):** StD Becker (Phil.), Prof. Dr. Boldt (Pol.), StD Brendler (Päd.), StD Flock (Päd.), Prof. Dr. Flohr (Pol.), Prof. Dr. Friedrich (Päd.), Prof. Dr. Geldsetzer (Phil.), Prof. Dr. Hardörfer (Päd.), Prof. Dr. Heinz (Phil.), Prof. Dr. Heldmann (Päd.), Prof. Dr. Hogrebe (Phil.), Prof. Dr. Huning (Phil.), StD Kuchler (Päd.), Prof. Dr. Lowinski (Soz.), Prof. Dr. Lüth (Päd.), Prof. Dr. Manz (Psy.), Prof. Dr. Margies (Päd.), Prof. Dr. Michel (Päd.), Prof. Dr. Münch (Soz.), Prof. Dr. Nickel (Psy.), Prof. Dr. Nicolin (Päd.), OStR' Rauch (Päd.), StD Seifert (Päd.), OStD Dr. Schreckenber (Päd.), Prof. Dr. Schwarzer (Päd.), Prof. Dr. Wehle (Päd.)
- Erziehungswissenschaft (SII):** OStR Artz, OStR Dr. Blume, OStR Brinck, StR Dr. Engels, StD Fischbach, Priv.-Doz. Dr. Merkert (Päd.), OStD Dr. Simon-Mathes
- Erziehungswissenschaft (P, SI):** Rektor Alberts, Rektor Albrecht, SR Babilon, SR Heinzel, Rektor Kaulen, Rektor Nelsen, Rektor Süme, Rektor Stürtzer
- Erziehungswissenschaft (SI):** AOR Dr. Fenner, Rektor Menn, Kr Simons, RsD Stubenrauch
- Erziehungswissenschaft (P):** Fl' Gerlach, Rektor Grunwald, Rektor Otto, Fl' Reibnitz
- Französisch (SI, SII):** StD Dr. Heinrichs, Prof. Dr. Höfler, StD Dr. Hohagen, Prof. Dr. Kleczewski, Prof. Dr. Nies, Prof. Dr. Rettig, StD Rösler, StD' Scherz, Prof. Dr. Schrader, StD Dr. Wirtz, StD Wolff, Prof. Dr. Wunderli
- Geographie (SI, SII):** StD' Faust-Ern, Prof. Dr. Gerstenhauer, Prof. Dr. Glebe, LRSD Jacobs, OStR' Jacob-Seifert, StD Kelterbach, StD Lison, StD' Dr. Schmitz-Keil, Prof. Dr. Steinberg, Prof. Dr. Wein, Prof. Dr. Wenzens
- Geographie (SI):** Fl' Neumann, Kr Schmidt
- Geschichte (SI, SII):** Prof. Dr. Hardach, Prof. Dr. Hecker, Prof. Dr. Hiestand, Prof. Dr. Hüttenberger, Prof. Dr. Kienast, StD Dr. Lipski, Prof. Dr. Lönne, Prof. Dr. Molitor, Prof. Dr. Mommsen, OStD Dr. Montanus, Prof. Dr. Müller, OStD Dr. Oehm, LRSD Roche, Prof. Dr. Semmler, Prof. Dr. Süßmuth, Priv.-Doz. Dr. Schormann, StD' Dr. Stephan-Kühn, Prof. Dr. Weber
- Geschichte (SII):** Dr. Wittmütz
- Geschichte (SI):** Kr' Beck
- Geschichte (SII + SII/SI):** Priv.-Doz. Dr. Graf Finkenstein
- Griechisch (SI, SII):** Prof. Dr. Häußler, RSD Dr. Keil, Prof. Dr. Manuwald, Prof. Dr. Opelt, LRSD Dr. Vomhof
- Griechisch (SII):** StD Pesch
- Italienisch (SI, SII):** Prof. Dr. Höfler, Prof. Dr. Kleczewski, Prof. Dr. Nies, Prof. Dr. Rettig, Prof. Dr. Schrader, Prof. Dr. Wunderli
- Kunst (SI, SII):** StD Baaken, StD' Baumann, StD' Honke, StR' Lehder, OStR Roemer
- Kunst (SII):** StD' Baaken

- Kunst (P, SI):** AOR Fassbender, Prof. Dr. Mahlberg, Fl Pfeil, Kr Richter
- Kunst (SI):** Prof. Cüppers, Fl. Gätjen
- Latein (SI, SII):** Prof. Dr. Häußler, RSD Dr. Keil, Prof. Dr. Manuwald, Prof. Dr. Opelt, LRSD Dr. Vomhof
- Latein (SI):** StProf. Dr. Heimbecher
- Latein (SII):** StD Pesch, OStR Dr. Siebenborn
- Mathematik (SI, SII):** StProf. Dr. Baumgartner, Prof. Dr. Bergmann, StD Dr. Broczek, StD Dr. Braun, OStD Dr. Dormanns, Prof. Dr. Fischer, StD Hanrath, Prof. Dr. Harzheim, Prof. Dr. Janßen, Prof. Dr. Kerner, Prof. Dr. Klinger, Doz. Dr. Kracht, Prof. Dr. Meise, OStR Neveling, Prof. Dr. Petry, Prof. Dr. Pohst, Prof. Dr. Ratschek, Prof. Dr. Steffen, Prof. Dr. Wisbauer
- Mathematik (SII):** Prof. Dr. Döring, Prof. Dr. Witsch
- Mathematik (P, SI):** Prof. Dr. Köhnen, Hl' Krampe, Hl' Viseneber
- Mathematik (SI):** Prof. Dr. Schick
- Mathematik (P):** Gl Kalthoff, Kr Paustian, Kr Veltrup
- Musik (SI, SII):** StD Dederling, StD Dr. Ochs, OStR Strehler
- Musik (P, SI):** Prof. Dr. Noll, Prof. Dr. Schepping
- Musik (SI):** Rl' Franke
- Musik (P):** Rektor Asselborn
- Pädagogik (SII):** StD Brendler, Prof. Dr. Friedrich, Prof. Dr. Hardörfer, Prof. Dr. Heldmann, StD Kuchler, OStD Dr. Lohn, Prof. Dr. Lüth, Prof. Dr. Margies, Priv.-Doz. Dr. Merkert, Prof. Dr. Michel, Prof. Dr. Nicolin, Prof. Dr. Schwarzer, Prof. Dr. Wehle
- Philosophie (SII):** StD Becker, Priv.-Doz. Dr. Brands, Prof. Dr. Geldsetzer, Prof. Dr. Heinz, Prof. Dr. Henrichs, Prof. Dr. Hogrebe, Prof. Dr. Huning, OStR' Dr. Platz
- Physik (SI, SII):** Prof. Dr. Bausch, Prof. Dr. Behmenburg, Prof. Dr. Bessenrod, Prof. Dr. Decker, StD Hein, Prof. Dr. Janssen, Prof. Dr. Kleinhanß, Prof. Dr. Kranz, StD Kursawe, Prof. Dr. Meiners, Priv.-Doz. Dr. Müller, OStR Dr. Rohrweck, Prof. Dr. Schmid, Prof. Dr. Stark, Prof. Dr. Uhlenbusch
- Physik (SII):** OStR Dr. Rohrweck, Prof. Otto, Prof. Dr. Rebhahn, Prof. Dr. Suchy, StRProf. Dr. Thielemann
- Physik (SI):** Prof. Dr. Becker, Rskr Kohlenbach, StProf. Luysberg
- Spanisch (SI, SII):** Prof. Dr. Höfler, Prof. Dr. Kleszczewski, Prof. Dr. Nies, Prof. Dr. Rettig, Prof. Dr. Schrader, Prof. Dr. Wunderli
- Sport (SI, SII):** Prof. Dr. Arnold, Prof. Dr. Beuker, StD Meusel, Prof. Dr. Rösch, Dipl.-Sportl. Dr. Yaldai
- Sport (SII):** StD Hertel, StD Ude, StR Tilly
- Sport (SI):** Kr Bienefeld, StProf' Haamann, StProf. Lisson
- Sport (P):** Gsl. Dietrich, Fl. Kronenberg
- Sport (nur fachpraktische Prüfungen SI, SII):** AR Dr. Ader, Dipl.-Sportl. Brodbeck, Dipl.-Sportl. Golmina, Dipl.-Sportl. Dr. Yaldai, Wiss. Ang. Rocholl, Dipl.-Sportl. Schellenberger, Dipl.-Sportl. Wastl
- Die Mitgliedschaft für SI/SII beinhaltet die Mitwirkung an Prüfungen gem. § 42 und § 50 LPO I.

Institute an der Universität

Diabetes-Forschungsinstitut an der Universität

Auf'm Hennekamp 65, 4000 Düsseldorf 1, F. 3 38 21

Geschäftsführender Direktor: Prof. Dr. Hans Reinauer

1. **Klinische Abteilung** – Lehrstuhl für Innere Medizin (Diabetologie)

Direktor: Prof. Dr. Friedrich Arnold Gries

Sekretariat: Frau Voss, F. 3 38-22 01

Oberärzte: Dr. Berger, Prof. Dr. Vogelberg, Priv.-Doz. Dr. Koschinsky

Wiss. Mitarb.: Dipl.-Biol. Bünting-Tempea, Dr. Cicmir, Priv.-Doz. Dr. H. Gleichmann, Dr. Greulich, Prof. Dr. Dr. Herberg, Dr. Hübinger, Dr. Kashiwagi, Prof. Dr. Kolb, Dr. Meurers, Dr. Partke, Dr. Pawlowski, Dr. Schäfer, Dr. Schleppinghoff, Dr. Schwippert-Houtermanns, Dr. Toeller, Dr. Tschöpe, Dr. Wiefels

2. **Biochemische Abteilung** – Lehrstuhl für Klinische Biochemie (Diabetologie)

Direktor: Prof. Dr. Hans Reinauer

Sekretariat: Frau Hyland, F. 33 82-2 41, -2 40

Wiss. Mitarb.: Dr. Bubenzer, Dr. Dahlmann, Dr. Eckel, Dr. Hampel, Dr. Herbertz, Priv.-Doz. Dr. Junger, Priv.-Doz. Dr. Klein, Dr. Kopp, Dr. Kühn, Priv.-Doz. Dr. Rösen, Dr. Wasner

3. **Biometrische Abteilung**

Leiter: N. N.

Sekretariat: Frau Quernhorst, F. 33 82-2 59

Wiss. Mitarb.: Dipl.-Volksw. Dannehl, Dr. Dopstadt, Dipl.-Phys. Neugebauer

Institut für Ernährungsberatung und Diätetik

(Deutsche Gesellschaft für Ernährung)

Moorenstraße 5, 4000 Düsseldorf 1, F. 34 82 16, 3 11-78 72

Leiter: Prof. Dr. Friedrich Arnold Gries

Stellvertreter: Prof. Dr. Horst Zimmermann

Pädagogische Leiterin: Marie-Luise Kohnhorst

Stellvertreterin: Renate Frenz



Medizinisches Institut für Umwelthygiene

Auf'm Hennekamp 50, 4000 Düsseldorf 1, F. 33 89-0

Direktor: Prof. Dr. Hans-Werner Schlipköter

Sekretariat: Brigitte Heiden

Abteilungsleiter: Dr. Josef Abel, Prof. Dr. Heidrun Behrendt, Dipl.-Chem. Dr. Arthur Brockhaus, Prof. Dr. Walter Dehnen, Dr. Reinhard Dolgner, Priv.-Doz. Dr. Karl-Heinz Friedrichs, Priv.-Doz. Dr. Ernst Gleichmann, Prof. Dr. Werner Hilscher, Prof. Dr. Friedrich Pott, Prof. Dr. Norbert Seemayer, Priv.-Doz. Dr. Dr. Heinz Erich Wichmann, Priv.-Doz. Dr. Herbert Wiegand, Dipl.-Psych. Priv.-Doz. Dr. Gerhard Winneke

Wiss. Ass.: Dr. Katharina Beyen, Dipl.-Biologin Dorothea Sugiri, Dipl.-Psych. Dr. Wilfried Collet, Dipl.-Chem. Dr. Ulrich Ewers, Dr. Hannelore Finke, Dr. Horst Franke, Dr. Elisabeth Goettert, Dipl.-Biol. Wolfgang Hadnagy, Dr. Doris Höhr, D. phil. Mohammed Islam, Rolf Jansen-Rosseck, Dipl.-Psych. Dr. Joachim Kastka, Dipl.-Biochem. Dr. Mohammed Kouros, Ursula Krämer, Dipl.-Biologin Hellmuth Lilienthal, Dipl.-Phys. Horst Lohmann, Dr. Nikola Manojlovic, Dr. Marianne Meyer-Hammer, Dipl.-Biol. Beate Molik, Dr. Rolf Mosbach, Dipl.-Biochem. Dr. Jürgen Oberbarnscheidt, Dr. Peter Olberding, Dipl.-Ing. Reimer Paulsen, Dr. Jürgen Pilaski, Dr. Franz-Josef Reiffer, Dipl.-Ing. Uwe Ritterstaedt, Dipl.-Chem. Anna-Margarete Roscovanu, Dr. Martin Rosenbruch, Dipl.-Biologin Nada de Ruiter, Dr. Harald Schmidt, Dipl.-Chem. Dr. Marlies Stark, Dipl.-Chem. Dr. René Tomingas, Dr. Reinhard Wall, Dipl.-Biol. Ursula Ziem

Eichendorff-Institut an der Universität Düsseldorf

Literaturwissenschaftliches Institut der Stiftung Haus Oberschlesien

Bahnhofstraße 71, 4030 Ratingen 6-Hösel, Tel.: (0 21 02) 6 73 41

Leiter: Prof. Dr. Hans-Georg Pott

Sekretariat: Margret Diehl

Institute in Zusammenarbeit mit der Universität

Institut für Medizin, Kernforschungsanlage Jülich GmbH

Postfach 19 13, 5170 Jülich, F. (0 24 61) 61 64 43

Direktor: Prof. Dr. Ludwig E. Feinendegen

Sekretariat: Frau Flegel, Frau Jansen

Wiss. Mitarbeiter: Dipl.-Phys. Becker, Dr. Booz, Dr. Herzog, Dr. Kiem, Dr. Peterson, Dipl.-Phys. Pomplun, Dr. Porschen, Dr. Elena Rota, Dr. Schneeweiß, Dr. Steudle, Dr. Tislar, Prof. von Wangenheim, Dr. Welsh

Institut für Biotechnologie, Kernforschungsanlage Jülich GmbH

Postfach 1913, 5170 Jülich, F. (0 24 61) 61 32 94

Direktor: Prof. Dr. Hermann Sahn
Sekretariat: Annelie Förstel

Wiss. Mitarbeiter: Dr. Bringer, Dr. Eggeling, Prof. Kern, Dr. Schimz, Dr. Schoberth,
Dr. Sprey

Sonderforschungsbereiche an der Universität Düsseldorf

Sonderforschungsbereich 200 – Pathologische Mechanismen der Hirnfunktion –
Sprecher: Prof. Dr. Freund

Sonderforschungsbereich 242 – Koronare Herzkrankheiten / Prävention und Therapie
akuter Komplikationen –

Sprecher: Prof. Dr. Hort

Sonderforschungsbereich 113 – Diabetologie –

Sprecher: Prof. Dr. Gries

Deutsches Krankenhausinstitut

Tersteegenstraße 9, 4000 Düsseldorf 30, F. 43 44 22

Institutsleitung: Prof. Dr. Siegfried Eichhorn, Architekt Richard-Joachim Sahl, Hon. FAIA
Sekretariat: Agnes Machozek, Gisela Hackmann

Übersicht über die Zahl der Studierenden im Sommersemester 1986

Stand: 12. Mai 1986

	männlich	weiblich	gesamt
Philosophische Fakultät	2108	3176	5709
Mathematisch-Naturwissenschaftl. Fakultät	2178	1716	4111
Medizinische Fakultät	2603	1862	4777
Ordentliche Studierende insgesamt	6889	6754	14597
davon Besucher des Studienkollegs	–	–	–
davon Besucher Deutschkurs	31	48	79
Zweithörer	128	97	233
Promotionshörer	39	17	67
Gasthörer	36	42	89
Studierende gesamt	7092	6910	14986
davon Ausländer	534	450	984

Lehrveranstaltungen für Hörer aller Fakultäten

Ringvorlesung

Der Herrscher
Die Termine werden durch Aushänge
bekanntgegeben

Buss/Hecker/Hierstand/
Kaiser/Schadewaldt/
Schrader/Schulte/
Herbrüggen/Semmler/
Wunderli und Gäste

Ringvorlesung

Europa
Mo. 18–19 (1stündig)
Hörsaal 3F

Hardach/Hüttenberger/
Kienast/Lönne/Molitor/
Mommson/Müller/
Schormann/Süssmuth

Vorlesungen:

Die Nutzung bibliographischer Hilfsmittel
für die wissenschaftliche Arbeit ins Studium
und Forschung.

Gattermann

Mit praktischen Übungen

Di. 14–15 (1stündig)

Gebäude 24.41, Vortragsraum

Struktur und Organisation des Bibliothekswesens
in Deutschland (Bibliothekstypen, Verbundnetze,
überregionale Institutionen).

Gattermann

Mit Kolloquium

Di. 15–16 (1stündig)

Gebäude 24.41, Vortragsraum

Probleme der Verfassungsgerichtsbarkeit

Boldt/Lisken

Mo. 16–18 (2stündig)

Geb. 23.32, Ebene 04, Raum 63

Vorlesungen/Übung

Einführung in die Benutzung der audiovisuellen
Einrichtungen der Universität

Manz

Freitag 11–13 und 14–16 (4stündig)

Gebäude 23.02, Ebene 02, Raum 22

Archäologische Vorlesung: Römische Kunst

Büsing

Mo. 16–18 (2stündig)

Biologie des Menschen

Zachariae

(Merkmale, Evolution, Rassen, Verhalten,
Kultur- und Bevölkerungsentwicklung)

Di. 17–19 (2stündig)

Hörsaal 6 E

Wirtschaftswissenschaften

Vorlesungen

Außenwirtschaft Di. 14–16 (2stündig) Gebäude 23.31, Ebene 05, Raum 22	Schaal
Unternehmensführung Di. 16–18 (2stündig) Gebäude 23.31, Ebene 05, Raum 22	Bracht

Übungen

Die Europäische Gemeinschaft (EG) und der Rat für gegenseitige Wirtschaftshilfe (RgW/COMECON) Mo. 14–16 (2stündig) Gebäude 23.31, Ebene 05, Raum 22	Kitsche
Wie funktioniert die Wirtschaft? I Mi. 14–16 (2stündig) Gebäude 23.31, Ebene 05, Raum 22	Landmesser
Einführung in die Statistik II Do. 14–16 (2stündig) Gebäude 23.31, Ebene 05, Raum 22	Landmesser

Sprachkurse

Französisch für Anfänger (Intensivkurs, mit Sprachlaborübungen) Di. 9.30–11 Do. 9.30–11 (4stündig)	Mindé
Italienisch für Anfänger (Intensivkurs, mit Sprachlaborübungen) Di. 9–11 Do. 11–13 (4stündig)	Sellerio
Spanisch für Anfänger (Intensivkurs, mit Sprachlaborübungen) Mo. 11–13 Fr. 9–11 (4stündig)	Vázquez
Medical English Do. 11.30–13.00 (2stündig) Sprachlabor	Nieroba

Latein und Griechisch

Vorbereitungskurse für Graecum und Latinum:

Griechisch I Di./Do. 16.30–18.00 (4stündig)	Opitz
Griechisch III Mo. 18–20/Mi. 17–19 (4stündig)	Brinckmann
Latein I Mi. 17.00–19.15 und nach Vereinbarung (4stündig)	Georg
Latein II Mi./Fr. 16–18 (4stündig)	Greven

<p>Latein III Mo./Do. 16–18 (4stündig)</p>	Brinckmann
<p>Latein III Mo./Do. 16–18 (4stündig)</p>	Zepke-Böhme
<p>Neugriechisch Mi. 16–18 (2stündig)</p>	Schipke
Niederländisch	
<p>Einführung in die niederländische Sprache Fr. 9–11 (2stündig), Raum 156</p>	Vekeman
<p>Niederländisch für Fortgeschrittene I Fr. 11–13 (2stündig), Raum 156</p>	Vekeman
<p>Niederländisch für Fortgeschrittene II Fr. 13.00–14.30 (2stündig), Raum 156</p>	Vekeman
Russisch	
<p>Russisch für Historiker Di. 14–16 (2stündig) Gebäude 23.21, Raum U 1 85</p>	Daugsch
<p>Ungarisch für Historiker Ort und Zeit nach Vereinbarung</p>	Hauszmann
Für ausländische Studierende der Universität Düsseldorf	
<p>Studienbegleitender Sprachkurs für Studenten der math.-nat. und der med. Fakultät Mi. 18–20 (2stündig)</p>	Epping
<p>Studienbegleitender Sprachkurs für Studenten der philosophischen Fakultät Mi. 16–18 (2stündig)</p>	Epping
Folkloreensembles und Tanzensemble der Universität Düsseldorf Gebäude Strümpellstraße 4	
Ensembles	
<p>Folkloreensemble I: Interpretation europäischer Folklore (für Hörer aller Fakultäten) Mo. 9–11, Raum 1</p>	Diederich
<p>Folkloreensemble II: Solistengruppe (für Hörer aller Fakultäten) Mo. 11–12, Raum 1</p>	Diederich
<p>Tanzensemble (für Hörer aller Fakultäten): Volkstanz Mi. 18–20, Raum 1</p>	Bröcker
Lehrveranstaltungen des Rechenzentrums	
<p>Einführung in die Programmiersprache FORTRAN IV Vorlesung mit Übung (4stündig) (Zeit und weitere Veranstaltungen siehe Aushang)</p>	N.N.

Nur wer krankenversichert ist, darf studieren. Von der Pflicht, einer der gesetzlichen Krankenkassen einschließlich Ersatzkassen anzugehören, können sich privat versicherte Studenten befreien lassen.

Private Krankenversicherung für Studenten

Der Weg zur Befreiung:

- Vor der Erst-Einschreibung treten Sie einer privaten Krankenversicherung bei. Von ihr bekommen Sie die Versicherungsbescheinigungen und den Befreiungsantrag. Diese Vordrucke geben Sie dann der Ortskrankenkasse (AOK) Ihres Wohn- oder Studienorts.
- Wenn Sie bereits – allein oder mit Ihren Eltern – privat versichert sind, können Sie selbstverständlich ebenfalls den Befreiungsantrag stellen.

Die Fristen:

- Beantragen Sie die Befreiung möglichst schon in den Semesterferien, am besten aber vor Ihrer Immatrikulation. Dann können Sie dabei die Versicherungsbescheinigung gleich vorlegen.
- Wenn Sie einer gesetzlichen Krankenkasse oder Ersatzkasse beigetreten sind, können Sie noch in den ersten drei Monaten eines jeden Semesters in eine Privatversicherung übertreten.
- Die Befreiung wirkt bis zum Ende Ihres Studiums.

Einige Vorteile:

- Die Privatversicherung hilft Ihnen bei den Formalitäten. Als BAföG-Empfänger erhalten Sie auch zu Ihrer privaten Krankenversicherung einen Beitragszuschuß von monatlich 38 Mark.
- Auch von allen leitenden Krankenhausärzten Ihrer Wahl können Sie sich als Privatpatient ambulant behandeln lassen.
- Sie können in ganz Europa privat zum Arzt und ins Krankenhaus gehen und bekommen die Kosten tariflich erstattet.



Die privaten Krankenversicherungen

Setzen Sie sich gleich mit einer der privaten Krankenversicherungen in Verbindung. Ihre Namen und Anschriften finden Sie auf der Rückseite.

**Setzen Sie sich gleich mit einer dieser privaten Krankenversicherungen in Verbindung.
Ihre Namen und Anschriften:**

APK Krankenversicherungs-Aktiengesellschaft für den öffentlichen Dienst,
Frankfurter Straße 50, 6200 Wiesbaden 1

Barmenia Krankenversicherung a.G.
Kronprinzenallee 12-18, 5600 Wuppertal 1

Bavaria Krankenversicherungs-AG,
Warngrauer Straße 42,
8000 München 90

Bayerische Beamtenkrankenkasse (BKK),
Widenmayerstraße 16,
8000 München 22

Berliner Verein
Krankenversicherung a.G.,
Pantaleonswall 65-75, 5000 Köln 1

Central Krankenversicherung AG,
Hansaring 40-50, 5000 Köln 1

Colonia Krankenversicherung AG,
Elsa-Brandström-Straße 10-12, 5000 Köln 1

Continental
Krankenversicherung a.G.,
Ruhrallee 92, 4600 Dortmund 1

Debeka
Krankenversicherungsverein a.G.,
Ferdinand-Sauerbruch-Straße 18,
5400 Koblenz 1

Deutsche Krankenversicherung AG,
Aachener Straße 300, 5000 Köln 41

Deutscher Ring
Krankenversicherungsverein a.G.,
Ost-West-Straße 110, 2000 Hamburg 11

Europa Krankenversicherung AG,
Piusstraße 137, 5000 Köln 41

Gothaer Krankenversicherung AG,
Kaiser-Wilhelm-Ring 23-25, 5000 Köln 1

Hallesche-Nationale
Krankenversicherung a.G.,
Reinsburgstraße 10, 7000 Stuttgart 1

Hanse-Merkur
Krankenversicherung a.G.,
Neue Rabenstraße 3-12,
2000 Hamburg 36

Inter Krankenversicherung a.G.,
Erzberger Straße 9-15,
6800 Mannheim 1

Landeskrankenhilfe V.V.a.G.,
Uelzener Straße 120, 2120 Lüneburg

Liga Krankenversicherung
katholischer Priester V.V.a.G.,
Dr. Theobald-Schrems-Straße 3,
8400 Regensburg 1

Münchener Verein
Krankenversicherung a.G.,
Pettenkoflerstraße 19, 8000 München 2

Nova Krankenversicherung a.G.,
Kapstadtring 8, 2000 Hamburg 60

Partner-Gruppe
Krankenversicherung AG,
Berliner Straße 170-172, 6050 Offenbach 1

Pax-Krankenkasse katholischer Priester
Deutschlands V.V.a.G.,
Blumenstraße 12, 5000 Köln 1

Pfarrerkrankenkasse V.a.G.,
Benrather Schloßallee 33,
4000 Düsseldorf 13

Savag Saarbrücker
Krankenversicherungs-AG,
Dudweiler Straße 41, 6600 Saarbrücken 3

Signal Krankenversicherung a.G.,
Joseph-Scherer-Straße 3,
4600 Dortmund 1

Süddeutsche Krankenversicherung a.G.,
Werastraße 21-23, 7000 Stuttgart 1

Universa Krankenversicherung a.G.,
Sulzbacher Straße 1-7, 8500 Nürnberg 21

Vereinigte Krankenversicherung AG,
Fritz-Schäffer-Straße 9, 8000 München 83

Victoria-Gilde Krankenversicherung AG,
Graf-Recke-Straße 82, 4000 Düsseldorf 1



**Die privaten
Krankenversicherungen**

Im Telefonbuch sind die Namen der meisten dieser Versicherungen zu finden. Rufen Sie doch einfach an oder schreiben Sie eine Postkarte mit dem Stichwort „Student“.

Philosophische Fakultät

Dekan:

Prof. Dr. Richard Münch

Prodekan:

Prof. Dr. Dieter A. Berger

Dekanatsbüro:

Universitätsstraße 1, 4000 Düsseldorf (Gebäude 23.21, Ebene 00, Raum 63).
F. 3 11-29 36/29 37

Josefine Allgeier, Reg.-Ang., F. 3 11-29 36/29 37

Gerda Dietz, Reg.-Ang., F. 3 11-49 55

Angelika Scholz, Reg.-Ang. F. 3 11-49 55

Geschäftszeit montags bis donnerstags von 10–12 Uhr, Raum 063, F. 3 11-29 37

Prüfungs- und Studienangelegenheiten sowie Studienberatung dienstags und donnerstags von 10–12 Uhr, Raum 66, F. 3 11-49 55

Fakultätsrat:

Dekan Prof. Dr. R. Münch

Prodekan Prof. Dr. Dieter A. Berger

Gruppe der Professoren:

Prof. Dr. F. Beuker, Prof. Dr. H. Boldt, Prof. Dr. W. Busse, Prof. Dr. L. Friedrich, Prof. Dr. L. Geldsetzer, Prof. Dr. A.-R. Glaap, Prof. Dr. W. Gössmann, Prof. Dr. K. Hardach, Prof. Dr. R. Häußler, Prof. Dr. M. Höfler, Prof. Dr. W. Hogrebe, Prof. Dr. P. Hüttenberger, Prof. Dr. R. Kluszczewski, Prof. Dr. D. Margies, Prof. Dr. H. Molitor, Prof. Dr. H. Nickel, Prof. Dr. F. Nicolini, Prof. Dr. F. Nies, Prof. Dr. I. Opelt, Prof. Dr. H. Rauter, Prof. Dr. J. Semmler, Prof. Dr. H. Süßmuth, Prof. Dr. G. Stötzel, Prof. Dr. M. Windfuhr

Gruppe der wissenschaftlichen Mitarbeiter:

Dr. U. Baumann, Dr. J. Koblitze, Dr. U. Küsters, Dr. F. Liedtke, Dr. L. Matthes, Dr. K.-H. Saurwein, F. K. Unterweg, Dr. O. v. Vacano, Dr. M. Wissemann

Gruppe der Studenten:

H. Birk, S. Blum, U. Gryzla, O. Hanke, J.-H. Hasselhorn, T. Kosir, C. Schlemper, U. Stellmacher, G. Wessel

Gruppe der nichtwissenschaftlichen Mitarbeiter:

M.-L. Büntig, Ch. Holtei, I. Zeller

Orientierungsplan

Gebäude 23.21

Ebene U 1	Hausmeister, Poststelle Seminarräume, Stud. Garderobe
Ebene 00	Hörsäle, 3 E, 3 F und 3 H, Hörsaal 3 G – Mitschauanlage – Sprach- und Phonetiklabor Sprachlabors Dekanat der Phil. Fakultät Kommunikationszentrum Collegium musicum
Ebene 01	Romanisches Seminar III und IV Anglistisches Institut I und III Germanistisches Seminar I, IV, V Seminarräume
Ebene 02	Germanistisches Seminar II, III Romanisches Seminar I und II Anglistisches Institut II Fachhochschule Düsseldorf Rektorat/Verwaltung

Ebene 03 Fachbibliotheken Klass. Philologie
Philosophie, Anglistik, Germanistik

Ebene 04 Philosophisches Institut
Seminar für Allg. Sprach-
wissenschaft, Seminar für
Klassische Philologie
Seminarräume

Gebäude 23.31 und 23.32

Ebene U 1 Hausmeister/Poststelle
Notartraum/Garderobe
Fachhochschule (Wirtschaft)

Ebene 00 Fachhochschule (Wirtschaft)

Ebene 01 Fachhochschule (Wirtschaft)
Wiss. Prüfungsamt

Ebene 02 Seminarräume

Ebene 03 Fachbibliotheken: Romanistik
Geschichte, Soziologie, Wirtschaft

Ebene 04 Historisches Seminar II
Anglistisches Institut IV, V, VI
Sozialwissenschaftliches Institut
(Soziologie)
Seminarraum

Ebene 05 Historisches Seminar III, V, VII und VIII
Osteuropäische Geschichte
Sozialwissenschaftliches Institut
(Politikwissenschaft) Kunstgeschichte

Ebene 06 Historisches Seminar I, IV, VI

Das Erziehungswissenschaftliche Institut und das Institut für Entwicklungs- und Sozialpsychologie befinden sich im Gebäude 23.02 und 23.03 (siehe Orientierungsplan 2 der Medizinischen Fakultät)

Die Universitätsgebäude in Neuss, Seminar für Musik und ihre Didaktik, Institut für Musikalische Volkskunde und das Seminar für Kunst- und Werkerziehung befinden sich auf dem Gelände Humboldtstr. 2, 4040 Neuss

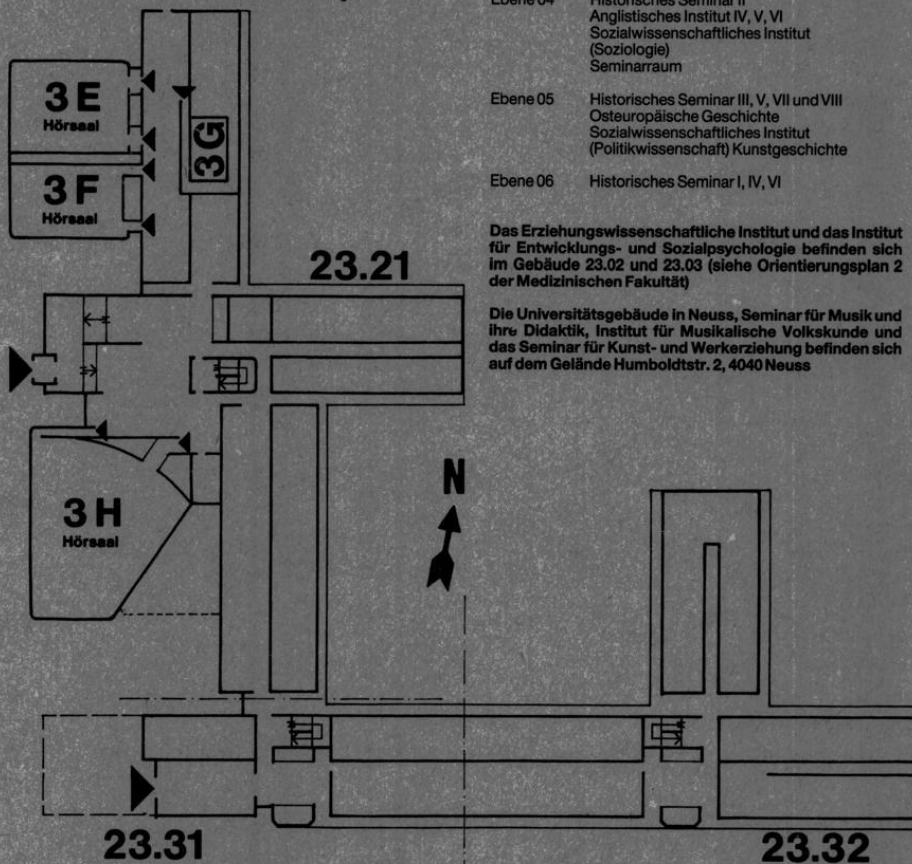

Studienberater

Staatliches Prüfungsamt Düsseldorf, F. 3 11-41 02 bis 41 07, Gebäude 23.21, Ebene 01 (vgl. S. 56) (Lehramtsprüfungen).

Dekanat der Philosophischen Fakultät, F. 3 11-49 55, Gebäude 23.21, Ebene 00, Raum 66 (vgl. S. 65) (Magisterprüfung und Promotion; nur allgemeine Fragen, keine Fachberatung).

Philosophie

Philosophisches Institut, Gebäude 23.21, Ebene 04

Prof. Dr. Dr. Alwin Diemer, F. 3 11-29 12, Mi. 11–12, Raum 75

Prof. Dr. Lutz Geldsetzer, F. 3 11-29 14,
Fr. 14–15 und nach Vereinbarung, Raum 82

Prof. Dr. Rudolf Heinz, F. 3 11-23 34, Do. 13–14, Raum 66

Prof. Dr. Wolfram Högbebe, F. 3 11-29 20, Di. 14–15, Raum 83

Prof. Dr. Alois Huning, F. 3 11-29 22, Mi. 10.30–11 und nach Vereinbarung, Raum 72

Prof. Dr. Hartmut Brands, F. 3 11-32 63, Mo. 13–14, Raum 81

Wiss. Ang. Dr. Gérard Dubrulle, F. 3 11-29 21, Mo. 14–15, Raum 70

Wiss. Ang. Dr. Klaus-Jürgen Düsberg, F. 3 11-29 19, Mi. 12–13, Raum 69

Wiss. Ang. Dr. Ulrike Hinke-Dörnemann, F. 3 11-28 97, Mi. 12–13, Raum 74

Wiss. Ang. Jochen Lechner, F. 3 11-42 40, Do. 11–12, Raum 85

Wiss. Ang. Dr. Reinhard May, Ph. D., F. 3 11-29 19, Mo. 13–14 oder nach Vereinbarung, Raum 69

Informationswissenschaft

Philosophisches Institut, Gebäude 23.21, Ebene 04

Prof. Dr. Norbert Henrichs, F. 3 11-29 13, Mo. 11–13, Raum 63

Wiss. Ang. Monique Jucquois-Delpierre, F. 3 11-43 18, Di. 11–12, Raum 68

Erziehungswissenschaft

Erziehungswissenschaftliches Institut, Gebäude 23.03, Ebene 01 und Ebene 02 und Gebäude 23.02, Ebene 02, Studienberatungstermine während der Vorlesungszeit; telefonische Studienberatung und Studienberatung außerhalb der angegebenen Zeiten nicht möglich.

Erziehungswissenschaftliches Studium für Lehramtsstudenten (Sekundarstufe II und Zusatzstudium Sekundarstufe I):

Claudia Seuffert, F. 3 11-20 37

Mi. 13–14; Gebäude 23.03, Ebene 01, Raum 84

Pädagogikunterricht in der Sekundarstufe II/Didaktik der Erziehungswissenschaft:

Akad. Rat Dr. Hartmut Steuber, F. 3 11-28 53,

Mi. 13–13.30; Gebäude 23.02, Ebene 02, Raum 84 oder 85

Studiengang Diplomprüfung in Erziehungswissenschaft:

Dr. Joachim Koblitz, F. 3 11-21 33, Mi. 14–15;

Gebäude 23.02, Ebene 02, Raum 82

Alle erziehungswissenschaftlichen Studiengänge:

Wiss. Ang. Dr. Norbert Posse, Dipl.-Psych., F. 3 11-20 23, Do. 11–12;

Gebäude 23.02, Ebene 02, Raum 66 (Fragen, die der Erörterung der besonderen persönlichen Umstände bedürfen).

Examensfragen:

Prof. Dr. Leonhard Friedrich, F. 3 11-31 04,
Di. 10–11, Gebäude 23.02, Ebene 02, Raum 63

Prof. Dr. Werner Heldmann, F. 3 11-49 61,

Do. 10.45–11.15 u. n. Vereinbarung, Gebäude 23.03, Ebene 01, Raum 90

Prof. Dr. Lutz F. Hornke, F. 3 11-34 74

Di. 16–18, Gebäude 23.02, Ebene 02, Raum 86

Prof. Dr. Johann-Christoph Lüth, F. 3 11-21 35

Mo. 15–16, Gebäude 23.02, Ebene 02, Raum 72

Prof. Dr. Dieter Margies, F. 3 11-21 37,

Mi. 14–15, Gebäude 23.03, Ebene 01, Raum 86

Prof. Dr. Gerhard Michel, F. 3 11-26 46,

Mi. 14–15, Gebäude 23.02, Ebene 02, Raum 71

Prof. Dr. Friedhelm Nicolin, F. 3 11-49 64,

Do. 11–13, Gebäude 23.03, Ebene 02, Raum 28

Prof. Dr. Christine Schwarzer, F. 3 11-20 39

s. Aushang, Gebäude 23.03, Ebene 01, Raum 87

Prof. Dr. Gerhard Wehle, F. 3 11-20 38 (28 59)

Do. 16–18, Gebäude 23.03, Ebene 01, Raum 81

Fragen betr. Zulassung zu Prüfungen:

Dr. Joachim Koblitz, F. 3 11-21 33, Mi. 14–15; Gebäude 23.02, Ebene 02, Raum 82,
(Organisatorische Fragen der Diplom-Vor- und Hauptprüfung).

Entwicklungs- und Sozialpsychologie

Institut für Entwicklungs- und Sozialpsychologie, Gebäude 23.03, Ebene 01 und
Gebäude 23.02, Ebene 02.

Für allgemeine Fragen von Studium und Prüfung stehen Informationsunterlagen in
den Sekretariaten (Geb. 23.03, Ebene 01, Raum 25 und Geb. 23.02, Ebene 02, Raum
29) zur Verfügung; außerdem wird gebeten, besondere Termine für Gruppenberatun-
gen zu beachten. Eine telefonische Studienberatung ist nicht möglich.

Einzelberatungen während der Vorlesungszeit zur Erörterung besonderer persönli-
cher Fragen sowie zur Absprache von Prüfungsgebieten außerhalb der allgemeinen
Empfehlungen:

Studiengang Magister im Nebenfach Psychologie:

Akad. Oberrat Dr. H.-J. Fenner, Sprechstunde: s. Aushang,

Gebäude 23.03, Ebene 01, Raum 26

Studiengang Diplomprüfung Erziehungswissenschaft im Fach Psychologie,

Promotion im Nebenfach Psychologie,

Priv.-Doz. Dr. U. Schmidt-Denter, Sprechstunde: Di. 14–15,

Gebäude 23.03, Ebene 01, Raum 23

Psychologie als Teil des Erziehungswissenschaftlichen Studiums für das Lehramt
Sekundarstufe I und II:

Wiss. Ass. Dr. P. Penning, Sprechstunde: siehe Aushang,

Gebäude 23.02, Ebene 02, Raum 25

Examensfragen:

Prof. Dr. W. Manz, Sprechstunde: siehe Aushang

Gebäude 23.02, Ebene 02, Raum 31

Prof. Dr. H. Nickel, Sprechstunde: siehe Aushang,

Gebäude 23.03, Ebene 01, Raum 27 (Voranmeldung im Sekretariat, Gebäude 23.03,

Ebene 01, Raum 25, auch telefonisch 3 11–21 30)

Akad. Oberrat Dr. H.-J. Fenner (nur Teilprüfung Lehramt Sekundarstufe I),

Sprechstunde: s. Aushang,

Gebäude 23.03, Ebene 01, Raum 26

Sozialwissenschaft

Soziologie, Gebäude 23.31, Ebene 04

Wiss. Ang. Agnes Elting, F. 3 11-24 88

Beratungsthema: Allgemeine Studienberatung

Wiss. Ang. Karl-Heinz Saurwein, F. 3 11-43 70, Di. 13-14

Beratungsthema: Allgemeine Studienberatung

Akad. Rat. Dr. Bernhard Miebach, F. 3 11-28 51, Di. 11-12

Beratungsthema: Allgemeine Studienberatung

Prof. Dr. Leonhard Lowinski, F. 3 11-31 23

Beratungsthema: Magister und Promotion

Prof. Dr. Richard Münch, F. 3 11-21 48, Di. 16-18

Beratungsthema: Magister und Promotion

Politikwissenschaft, Gebäude 23.32, Ebene 05

Wiss. Ang. Uwe Pöhls, F. 3 11-49 80, Do. 18-19

Beratungsthema: Allgemeine Studienberatung

Wiss. Ang. Werner Reh, F. 3 11-45 69, Mi. 11-12

Beratungsthema: Allgemeine Studienberatung

Wiss. Ang. Wolfgang Tönnemann, F. 3 11-49 80, Mi. 14-15

Beratungsthema: Allgemeine Studienberatung

Prof. Dr. Hans Boldt, F. 3 11-23 99, Di. 11-12

Beratungsthema: Magister und Promotion

Prof. Dr. Heiner Flohr, F. 3 11-45 55, Mi. 18-19

Beratungsthema: Magister und Promotion

Geschichte

Historisches Seminar, Gebäude 23.31, Ebene 04, 05 und 06 und Gebäude 23.32, Ebene 05

Für schriftliche Anfragen: Akad. Oberrat Dr. Manfred Wüstemeyer, Abteilung für Neuere Geschichte, F. 3 11-29 29

Jeweils zu den angegebenen Sprechstunden und nach Vereinbarung stehen folgende Berater zur allgemeinen Studienberatung in der Vorlesungszeit zur Verfügung. Aktuelle Änderungen der Sprechzeiten sind aus Anschlägen ersichtlich.

Prof. Dr. Dietmar Kienast, F. 3 11-29 94, Di. 10-12, Ebene 05, Raum 37

Beratungsthema: Alte Geschichte

Akad. Oberrat Dr. Otfried von Vacano, F. 3 11-29 96, Do. 14-17, Ebene 05, Raum 29

Beratungsthema: Alte Geschichte

Wiss. Ang. Dr. Raban v. Haehling, F. 3 11-29 95, Mi. 10-12, Ebene 05, Raum 32

Beratungsthema: Alte Geschichte

Wiss. Ang. Dr. Ruprecht Ziegler, F. 3 11-29 97, Do. ab 14, Ebene 05, Raum 34

Beratungsthema: Alte Geschichte

Prof. Dr. Rudolf Hiestand, F. 3 11-29 38, Ebene 06, Raum 68

Beratungsthema: Mittelalterliche Geschichte

Prof. Dr. Josef Semmler, F. 3 11-29 31, Do. 11-12.30, Ebene 06, Raum 72

Beratungsthema: Mittelalterliche Geschichte

Priv.-Doz. Dr. Albrecht Graf Finckenstein, F. 3 11-29 40, Mi. 14-16, Ebene 06, Raum 74

Beratungsthema: Mittelalterliche Geschichte

Wiss. Ang. Jürgen Berns, F. 3 11-40 59, Do. 11-12, Ebene 06, Raum 76

Beratungsthema: Mittelalterliche Geschichte

- Wiss. Ang. Jürgen Simon, F. 3 11-9 39, Do. 11–12, Ebene 06, Raum 78
Beratungsthema: Mittelalterliche Geschichte
- Prof. Dr. Wolfgang J. Mommsen, F. 3 11-9 26, Mi. 14–15 und nach Vereinbarung,
Ebene 04, Raum 67
Beratungsthema: Neuere Geschichte
- Prof. Dr. Klaus Müller, F. 3 11-29 27, Do. 14–15, Ebene 06, Raum 73
Beratungsthema: Neuere Geschichte
- Prof. Dr. Karl Egon Lönne, F. 3 11-29 30, Mo. 12–13, Ebene 04, Raum 66
Beratungsthema: Neuere Geschichte
- Prof. Dr. Christoph Weber, F. 3 11-29 42, Do. 11–12, Ebene 06, Raum 71
Beratungsthema: Neuere Geschichte
- Akad. Oberrat Dr. Manfred Wüstemeyer, F. 3 11-29 29, Do. 9–11, Ebene 04,
Raum 70
Beratungsthema: Neuere Geschichte
- HschAss. Dr. Gerd Krumeich, F. 3 11-40 85, Do. 16–17, Ebene 04, Raum 63
Beratungsthema: Neuere Geschichte
- Priv.-Doz. Dr. Gerhard Schormann, F. 3 11-29 41, Mo. 10–11, Ebene 06, Raum 77
Beratungsthema: Neuere Geschichte
- Wiss. Ang. Wolfgang Schwentker, F. 3 11-40 84, Mo. 16–17, Ebene 04, Raum 65
Beratungsthema: Neuere Geschichte
- Prof. Dr. Peter Hüttenberger, F. 3 11-30 20, Mi. 14–16, Ebene 06, Raum 65
Beratungsthema: Neueste Geschichte, Landesgeschichte
- Prof. Dr. Hansgeorg Molitor, F. 3 11-45 50, Mi. 15–16, Ebene 05, Raum 31
Beratungsthema: Neuere Landesgeschichte, Neuere Geschichte
- Wiss. Ang. Dr. Jörg Engelbrecht, F. 3 11-45 20, Mi. 11–12, Ebene 05, Raum 71
Beratungsthema: Neuere Landesgeschichte, Neuere Geschichte
- Wiss. Ass. Dr. Hein Hoebink, F. 3 11-20 73, Di. 14–16, Ebene 06, Raum 61
Beratungsthema: Neueste Geschichte
- Akad. Oberrat Dr. Falk Wiesemann, F. 3 11-45 59, Di. 16–18, Ebene 05, Raum 65
Beratungsthema: Neueste Geschichte
- Prof. Dr. Hans Hecker, F. 3 11-29 28, Mo. ab 14 und nach Vereinbarung, Ebene 05,
Raum 62
Beratungsthema: Osteuropäische Geschichte
- Wiss. Hilfskraft János Hauszmann, M. A. F. 3 11-40 86,
Mi. 11–12 und nach Vereinbarung, Ebene 05, Raum 63
Beratungsthema: Osteuropäische Geschichte
- Prof. Dr. Karl Hardach, F. 3 11-40 14, nach Vereinbarung, Ebene 05, Raum 21
Beratungsthema: Wirtschaftsgeschichte
- Wiss. Ang. Dr. Ulrich Nocken, F. 3 11-40 20, nach Vereinbarung, Ebene 05, Raum 25
Beratungsthema: Wirtschaftsgeschichte
- Wiss. Hilfskraft Dr. Hans-Joachim Landmesser,
F. 3 11-40 22, nach Vereinbarung, Ebene 05, Raum 27
Beratungsthema: Wirtschaftswissenschaft
- Prof. Dr. Hans Süssmuth, F. 3 11-39 19, Mi. 11–12, Ebene 05, Raum 78
Beratungsthema: Neueste Geschichte, Didaktik der Geschichte

Kunstgeschichte

- Dr. Hubertus Günther, Gebäude 23.31, Ebene 05, Räume 66, 68
s. Aushang

Allgemeine Sprachwissenschaft

- Seminar für Allgemeine Sprachwissenschaft, Gebäude 23.21, Ebene 04
Prof. Dr. Dieter Wunderlich, F. 3 11-25 54, Mi. 14–16, Raum 450
Wiss. Ang. Dr. Sebastian Löbner, F. 3 11-25 57, Di. 14–16, Raum 452
Hsch. Ass. Dr. Richard Wiese, F. 3 11-29 25, Do. 14–16, Raum 446
Wiss. Ang. Dr. Harald Clahsen, F. 3 11-34 43, Di. 16–18, Raum 448

Klassische Philologie

- Seminar für Klassische Philologie, Gebäude 23.21, Ebene 04
Prof. Dr. Ilona Opelt, F. 3 11-29 90,
nach Vereinbarung
Prof. Dr. Bernd Manuwald, F. 3 11-25 49,
Do. 10–11 und nach Vereinbarung, Raum 444
Prof. Dr. Reinhard Häußler, F. 3 11-41 38, Mi. 16–18, Raum 427
Stud.-Prof. Dr. Wolfgang Heimbecher, F. 3 11-29 91, Di. 11–12.30, Raum 423
Beratungsthema: u. a. bes. lateinische und griechische Sprach- resp. Ergänzungskurse

Germanistik

- Germanistisches Seminar, Gebäude 23.21, Ebene 01 und 02
Prof. Dr. Manfred Windfuhr, F. 3 11-29 50, Mo. 12–13, Ebene 02, Raum 44
Beratungsthema: Neuere Germanistik
Akad. Oberrat Dr. Winfried Hartkopf, F. 3 11-30 04, Do. 13–14, Ebene 02, Raum 51
Beratungsthema: Neuere Germanistik
Akad. Oberrätin Dr. Gertrude Cepl-Kaufmann, F. 3 11-30 04, Mi. 13–14, Ebene 02, Raum 51
Beratungsthema: Neuere Germanistik
Wiss. Ang. Dr. Ariane Neuhaus-Koch, F. 3 11-48 28, Fr. 13–14, Ebene 02, Raum 48
Beratungsthema: Neuere Germanistik
Prof. Dr. Herbert Anton, F. 3 11-29 47, Mi. 11–13, Ebene 01, Raum 53
Beratungsthema: Neuere Germanistik
Prof. Dr. Hans Georg Pott, F. 3 11-29 48, Mo. 16–17, Ebene 01, Raum 49
Beratungsthema: Neuere Germanistik
Prof. Dr. Jochen Hörisch, F. 3 11-29 49, Di. 11–13, Ebene 01, Raum 55
Beratungsthema: Neuere Germanistik
Wiss. Ang. Priv.-Doz. Dr. Peter Tepe, F. 3 11-42 82, Di. 15–16, Ebene 01, Raum 45
Beratungsthema: Neuere Germanistik und Philosophie
Prof. Dr. Alexandre Marius de Sterio, F. 3 11-29 48, Fr. 13–14 (14täglich) und nach Vereinbarung, Ebene 01, Raum 49
Beratungsthema: Neuere Germanistik
Prof. Dr. Gert Kaiser, F. 3 11-29 53, s. Aushang Schwarzes Brett, Ebene 02, Raum 45
Beratungsthema: Ältere Germanistik
Prof. Dr. Hartmut Kugler, F. 3 11-29 53, Mi. 15–16, Ebene 02, Raum 45
Beratungsthema: Ältere Germanistik
Akad. Oberrätin Dr. Barbara Haupt, F. 3 11-29 55, Do. 16–17, Ebene 02, Raum 49
Beratungsthema: Ältere Germanistik
HschAss. Dr. Helmut Brall, F. 3 11-29 54, Mo. 16–17, Ebene 02, Raum 43
Beratungsthema: Ältere Germanistik

Akad. Rätin Dr. Petra Giloy-Hirtz, F. 3 11-48 56, Do. 17–18,
 Ebene 02, Raum 41
 Beratungsthema: Ältere Germanistik
 HschAss. Dr. Urban Küsters, F. 3 11-29 54, Di. 10–11, Ebene 02, Raum 43
 Beratungsthema: Ältere Germanistik
 Wiss. Ang. Dirk Matejovski, F. 3 11-48 56, Fr. 11–12, Ebene 02, Raum 41
 Beratungsthema: Ältere Germanistik
 Prof. Dr. Georg Stötzel, F. 3 11-29 43, nach tel. Vereinbarung 3 11-29 44,
 Ebene 01, Raum 43
 Beratungsthema: Deutsche Philologie und Linguistik
 Prof. Dr. Rudi Keller, F. 3 11-29 45, Mi. 14–16,
 Ebene 01, Raum 50
 Beratungsthema: Deutsche Philologie und Linguistik
 Akad. Oberrat Priv.-Doz. Dr. Volker Beeh, F. 3 11-29 89, Di. u. Mi. 11–12,
 Ebene 01, Raum 52
 Beratungsthema: Deutsche Philologie und Linguistik
 HschAss. Dr. Gabriel Falkenberg, F. 3 11-42 80, Di. 15–16,
 Ebene 01, Raum 46
 Beratungsthema: Deutsche Philologie und Linguistik
 Wiss. Ang. Dr. Frank Liedtke, F. 3 11-29 89, Di. 14–16,
 Ebene 01, Raum 52
 Akad. Oberrat Dr. Hans-Werner Scharf, F. 3 11-42 81, Fr. 11–12,
 Ebene 01, Raum 48
 Beratungsthema: Deutsche Philologie und Linguistik
 Wiss. Ang. Peter Hachenberg, F. 3 11-29 46, nach tel. Vereinbarung,
 Ebene 01, Raum 54
 Beratungsthema: Deutsch als Fremdsprache
 Prof. Dr. Wilhelm Gössmann, F. 3 11-49 37, Do. 13–15
 Ebene 01, Raum 123
 Beratungsthema: Didaktik der deutschen Sprache und Literatur
 Akad. Oberrat Dr. Klaus-Hinrich Roth, F. 3 11-49 40, Mi. 13–14,
 Ebene 01, Raum 129
 Beratungsthema: Didaktik der deutschen Sprache und Literatur
 Priv.-Doz. Dr. Eva Neuland, F. 3 11-49 40, Do. 15–16,
 Ebene 01, Raum 129
 Beratungsthema: Didaktik der deutschen Sprache und Literatur

Anglistik

Anglistisches Institut, Gebäude 23.21, Ebene 01 und 02 und Gebäude 23.31 und
 23.32, Ebene 04
 Prof. Dr. Dieter A. Berger, F. 3 11-29 64, Mi. 15–16,
 Ebene 04, Raum 21
 Prof. Dr. Wilhelm Busse, F. 3 11-29 61,
 Ebene 01, Raum 69, Fr. 11–12
 Prof. Dr. Albert-Reiner Glaap, F. 3 11-45 88, Mi. 14–16,
 Ebene 04, Raum 78
 Prof. Dr. Hubertus Schulte Herbrüggen, F. 3 11-29 63, Do. 11–12,
 Ebene 01, Raum 66
 Prof. Dr. Dieter Wolff, F. 3 11-46 72, nach Vereinbarung, Ebene 04, Raum 30
 Prof. Dr. Lienhard Legenhausen, F. 3 11-30 66, Di. 14–15, Ebene 01, Raum 68
 Studienprofessor Dr. Hans-Lothar Meyer, F. 3 11-28 39, Di. 15–16,
 Ebene 02, Raum 67
 Akad. Oberrat Dr. Rurik von Antropoff, F. 3 11-29 15, nach Vereinbarung,
 Ebene 04, Raum 71

Priv.-Doz. Dr. Manfred Beyer, F. 3 11-31 52, Fr. 13–14, Ebene 02, Raum 70

Priv.-Doz. Dr. Dietmar Claas, F. 3 11–29 59, Do. 13–14,
Ebene 02, Raum 66

Akad. Oberrat Dr. Josef Haslag, F. 3 11-29 58, Mi. 15–16, Ebene 02, Raum 65

Akad. Oberrat Dr. Aribert Schroeder, F. 3 11-45 18, nach Vereinbarung,
Ebene 04, Raum 24

Oberstudienrätin Dr. Ulrike Kaiser, F. 3 11-45 63, nach Vereinbarung,
Ebene 01, Raum 70

HschAss. Dr. Uwe Baumann, F. 3 11-29 65, Di. 11–12, Ebene 01, Raum 63

Lektorin Anne Francis Bulmer, B. A., F. 3 11-32 75, Ebene 04, Raum 75, nach Verein-
barung

Wiss. Ang. Dr. Monika Schiller, F. 3 11-40 19, Mi. 14–15, Ebene 02, Raum 68

Wiss. Ang. Hans Peter Heinrich, F. 3 11-29 65, Di. 11–12,
Ebene 01, Raum 63

HschAss. Dr. Karl Friedrich Knapp, F. 3 11-45 63, Mi. 14–15,
Ebene 01, Raum 70

Wiss. Ang. Rainer Holtei, M. A., F. 3 11–45 63, Di. 11–12

Wiss. Ang. Dr. Klaus Peter Müller, F. 3 11–34 69, Mi. 12.30–13.00,
Ebene 04, Raum 75

Wiss. Hilfskraft Dr. Ulrike Scholtz, F. 3 11-45 98, Mi. 16–17,
Ebene 02, Raum 63

Priv.-Doz. Dr. Therese Seidel, nach Vereinbarung,
Ebene 02, Raum 61

Wiss. Hilfskraft Christa Buschendorf, F. 3 11-29 57, Do. 13–14,
Ebene 02, Raum 61

Wiss. Ang. Friedrich-Karl Unterweg, F. 3 11-45 58, Di. 11–12,
Ebene 01, Raum 65

Wiss. Ang. Gerhard Woll, F. 3 11-45 64, Mi. 15–16, Ebene 04, Raum 27

Romanistik

Romanisches Seminar, Gebäude 23.21, Ebene 01 und 02

Beratungsthema: Französisch S II

Akad. Oberrat Klaus-Dieter Drissen, F. 3 11-29 79,
Do. 13–14, Ebene 02, Raum 284

Wiss. Ass. Dr. Edeltraud Werner, F. 3 11-29 75,
Do. 14–16, Ebene 01, Raum 199

Beratungsthema: Studiengang: Magister

Akad. Oberrätin Dr. Barbara von Gemmingen-Obstfelder, F. 3 11-29 82,
Mo. 12–13, Ebene 02, Raum 294

Akad. Oberrat Dr. Jürgen Rehbein, F. 3 11-29 77,
Do. 13.30–14.30, Ebene 01, Raum 196

Beratungsthema: Spanisch

Wiss. Ang. Dr. Bienvenido de la Fuente, F. 3 11-29 85,
Do. 16–17, Ebene 02, Raum 291

Beratungsthema: Italienisch
Lektorin Dott. Chiara de Manzini-Himmrich, F. 3 11-39 23,
Mi. 11-12, Ebene 01, Raum 187

Beratungsthema: Auslandsstudium
Akad. Rätin Dr. Mechtild Bierbach, F. 3 11-21 27,
Do. 14-15, Ebene 02, Raum 295

Lektorin Michèle Creff, F. 3 11-43 71,
Fr. 11-12, Ebene 02, Raum 287

Sportwissenschaft

Institut für Sportwissenschaft, Gebäude 28.01, Ebene 01

Prof. Dr. med. Friedhelm Beuker, F. 3 11-48 84,
Mo. 11-12, Ebene 00 (Sportmedizin)

Prof. Dr. Heinz-Egon Rösch, F. 3 11-20 31, Do. 12-13, Ebene 01, Raum 12

Stud.-Prof. Inge Haamann, F. 3 11-48 90, Mi. 11-12, Ebene 01, Raum 11

Stud.-Prof. Rudolf Lisson, F. 3 11-48 88, Mo. 15-16, Ebene 01, Raum 19

Akad. Oberrat Dr. Armin Ader, F. 3 11-48 91, Mo. 14-15 und nach Vereinbarung,
Ebene 01, Raum 14

Dipl.-Sportl. Wilhelm Brodbeck, F. 3 11-48 92, n. V., Ebene 01, Raum 16

Dipl.-Sportl. Ulrich Gelhard, F. 3 11-48 94, Mi. 10-11, Ebene 01, Raum 15

Dipl.-Sportl. Ali Golmina, F. 3 11-48 93, Di. 10-11, Ebene 01, Raum 18

Sportlehrer Christoph Rocholl, F. 3 11-48 94, Do. 14-15, Ebene 01, Raum 15 (beurlaubt)

Dipl.-Sportl. Theodor Stemper, F. 3 11-48 87, Mo. 11-12, Ebene 00, Raum 52

Priv.-Doz. Dipl.-Sportl. Dr. Sarkhadun Yaldai, F. 3 11-49 35, Mo. 11-12, Ebene 01,
Raum 17

Dipl.-Sportl. Ute Schellenberger, F. 3 11-48 92, n. V., Ebene 01, Raum 16

Dipl.-Sportl. Peter Wastl, F. 3 11-48 93, n. V., Ebene 01, Raum 18

Studienberatung durch die Fachschaftsvertreter der Studentenschaft

Zeiten nach Vereinbarung, Anschläge beachten

Anglistik:

Fachschaftsraum
Gebäude 23.21, Ebene 01, Raum 89

Erziehungswissenschaft:

Fachschaftsraum
Gebäude 23.03, Ebene 01, Raum 50, F. 3 11-30 84,
Beratung Mo.–Fr. 13–14 Uhr (am besten vorher telefonisch absprechen),
in den Ferien siehe Anschlag am Schwarzen Brett (Geb. 23.03.01)
u./o. an der Fachschaftstür

Germanistik:

Fachschaftsraum Germanistik/Geschichte
Gebäude 23.21, Ebene 01, Raum 82

Geschichte:

Fachschaftsraum Geschichte,
Gebäude 23.31, Raum 472, F. 3 11-45 72, Beratung Mo.–Do. 13–14 Uhr, in den
Ferien siehe Anschlag an den Schwarzen Brettern

Philosophie:

Fachschaftsraum
Gebäude 23.21, Ebene 01, Raum 21

Romanistik:

Fachschaftsraum, Beratung Mi. 13–14
Gebäude 23.21, Ebene 02, Raum 81

Sozialwissenschaft:

Gebäude 23.31, Ebene 04, Raum 22

Prüfungsausschuß

Ausschuß für die Diplomprüfung in Erziehungswissenschaft

Vorsitzende:

Prof. Dr. Christine Schwarzer

Stellvertreter:

Prof. Dr. Leonhard Friedrich

Weitere Mitglieder:

Prof. Dr. Lutz F. Hornke

Prof. Dr. Gerhard Wehle

Dr. Joachim Koblitz (wissenschaftlicher Mitarbeiter)

stud. phil. Werner Müller

stud. phil. Dirk Berten

Lehrkörper

a) Emeritierte Professoren:

- Benning, Helmut, Schumannstr. 56, 4020 Mettmann
Dr. phil. (Anglistik)
- Chassée, Wilhelm, Lützowstraße 34, 4040 Neuss 1, F. (0 21 01) 8 25 47
(Musik und ihre Didaktik)
(vorläufig angegliedert bis zur endgültigen Regelung)
- Cüppers, Walter, Ittenbachstr. 36, 4040 Neuss, F. (0 21 01) 46 50 99
(Kunst- und Werkerziehung), 12. 2. 82
- Diemer, Alwin, Kaiserswerther Straße 162, 4000 Düsseldorf 30, F. 43 62 63
Dr. med. et. Dr. phil. (Philosophie), 1. 8. 63 (Lehrstuhlinhaber)
Zugleich Mitglied der Math.-Nat. Fakultät
- Klusen, Ernst, Im Grünen Winkel 18, 4060 Viersen, F. (0 21 62) 1 28 04
Dr. phil. (Musik und ihre Didaktik)
(vorläufig angegliedert bis zur endgültigen Regelung)
- Römer, Franz, Luise-Hensel-Straße 80, 5100 Aachen, F. (02 41) 6 53 58
Dr. phil. (Allgemeine Didaktik und Schulpädagogik)

b) Professoren:

- Anton, Herbert, Bahnstraße 45, 4020 Mettmann, F. (0 21 04) 2 22 77
Dr. phil. (Neuere Germanistik), 11. 11. 70 (Lehrstuhlinhaber)
- Beeh, Volker, Friedrich-von-der-Schulenberg-Str. 62, 4040 Neuss, F. (0 21 01) 47 60 68
Dr. phil. (Germanistische Sprachwissenschaft), 3. 8. 82
- Berger, Dieter A., Noldeweg 8, 4010 Hilden
Dr. phil. (Neuere Anglistik), 16. 7. 81 (Lehrstuhlinhaber)
- Beuker, Friedhelm
Dr. med. (Sportwissenschaft), 19. 10. 84
- Boldt, Hans, Joseph-Brodmann-Str. 10, 4000 Düsseldorf 31, F. (02 11) 40 20 15
Dr. jur. (Politikwissenschaft), 1. 4. 83 (Lehrstuhlinhaber)
- Busse, Wilhelm, Harzstraße 68, 5628 Heiligenhaus
Dr. phil. (Anglistik), 26. 7. 83 (Lehrstuhlinhaber)
- Flohr, Heiner, Lessingstraße 16, 4044 Kaarst 1, F. (0 21 01) 60 12 37
Dr. rer. pol., Dipl.-Kaufmann (Politikwissenschaft), 14. 6. 71 (Lehrstuhlinhaber)
- Friedrich, Leonhard, Espenstr. 109, 4040 Neuss 21, F. (0 21 07) 6 09 83
Dr. phil. (Allgemeine Pädagogik), 5. 4. 76 (Lehrstuhlinhaber)
- Geldsetzer, Lutz, Mönchenwerther Straße 4, 4000 Düsseldorf 11, F. 57 55 56
Dr. phil. (Philosophie), 23. 10. 69
- Glaap, Albert-Reiner, Lerchenweg 16, 4030 Ratingen 1, F. (0 21 02) 2 39 70
Dr. phil. (Englische Sprache und ihre Didaktik), 17. 8. 73 (Lehrstuhlinhaber)
- Gössmann, Wilhelm, Graf-Recke-Straße 160, 4000 Düsseldorf 1, F. 63 31 04
Dr. phil. (Didaktik der deutschen Sprache und Literatur), 1. 4. 68
(Lehrstuhlinhaber)
- Häußler, Reinhard, Preußenstraße 14, 4030 Ratingen 6, F. (6 30) 6 87 07
Dr. phil. (Klassische Philologie), 18. 6. 76
- Hardach, Karl, Historisches Seminar, Universitätsstraße 1,
4000 Düsseldorf 1, F. 3 11-40 14 (Lehrstuhlinhaber)
Dr. rer. pol., Dipl.-Volkswirt (Wirtschaftsgeschichte), 1. 1. 77
- Hecker, Hans, Zum Hedelsberg 35, 5000 Köln 50 (Weiß), F. (0 22 36) 6 66 08
Dr. phil. (Osteuropäische Geschichte), 1. 4. 82

- Heinz, Rudolf, Augustastraße 123, 5600 Wuppertal 1,
Dr. phil. (Philosophie), 18. 6. 76
- Heldmann, Werner, Niederkasseler Straße 85, 4000 Düsseldorf 11
Dr. phil. (Allgemeine Pädagogik)
- Henrichs, Norbert, Im Luftfeld 80, 4000 Düsseldorf 31, F. 40 46 55
Dr. phil. (Philosophie und Informationswissenschaften), 24. 1. 74
- Hiestand, Rudolf, Rheinallee 120, 4000 Düsseldorf 11, F. 57 33 67
Dr. phil. (Mittelalterliche Geschichte), 12. 4. 76 (Lehrstuhlinhaber)
- Höfler, Manfred, Egilweg 17, 4000 Düsseldorf 1
Dr. phil. (Romanistik), 1. 10. 69 (Lehrstuhlinhaber)
- Hörisch, Jochen, Willbecker Straße 80, 4006 Erkrath, F. (0 21 04) 4 55 62
Dr. phil. (Neuere Germanistik), 16. 2. 82
- Hogrebe, Wolfram, Grabenstraße 6, 4005 Meerbusch 1, F. (0 21 05) 1 32 03
Dr. phil. (Philosophie), 16. 12. 1980 (beurlaubt)
- Hornke, Lutz F., Steinwerth 19, 4000 Düsseldorf 31, F. (02 03) 74 11 06
Dr. phil., Dipl.-Psychologe, M. A. Stanford-University
(Erziehungswissenschaft) 21. 7. 1982 (beurlaubt)
- Hüttenberger, Peter, Bendhütter Str. 237, 4050 Mönchengladbach-Neuwerk,
F. (0 21 61) 66 57 50 (Lehrstuhlinhaber)
Dr. phil. (Neueste Geschichte mit besonderer Berücksichtigung
der Geschichte des Landes Nordrhein-Westfalen), 1. 2. 76
- Huning, Alois, Weißdornweg 12, 5603 Wülfrath, F. (0 20 58) 32 54
Dr. phil. (Philosophie), 7. 11. 73
- Kaiser, Gert, Lilienweg 15, 4020 Mettmann-Metzkausen, F. (0 21 04) 5 35 05
Dr. phil. (Ältere Germanistik), 17. 3. 77 (Lehrstuhlinhaber)
- Keller, Rudi, Walder Straße 12, 5657 Haan
Dr. phil. (Germanistische Sprachwissenschaft) 17. 10. 78
- Kienast, Dietmar, Hedwigstraße 5, 4044 Kaarst 2, F. (0 21 01) 51 90 07
Dr. phil. (Alte Geschichte), 2. 10. 65 (Lehrstuhlinhaber)
- Kleszczewski, Reinhard, Badeniastraße 12, 4044 Kaarst 1, F. (0 21 01) 6 79 94
Dr. phil. (Romanistik), 21. 7. 82 (beurlaubt)
- Legenhausen, Lienhard, Nocken 11, 5600 Wuppertal 11, F. (02 02) 78 01 49
Dr. phil. (Anglistik), 10. 11. 75 (beurlaubt)
- Lönne, Karl-Egon, Oberstraße 37, 4048 Grevenbroich 2, F. (0 21 81) 7 37 71
Dr. phil. (Neuere Geschichte), 21. 7. 82 (beurlaubt)
- Lowinski, Leonhard, Rosenstraße 7, 4044 Kaarst, F. (0 21 01) 6 58 14
Dr. rer. pol., Dipl.-Volkswirt (Soziologie und Sozialpädagogik), 21. 11. 61
(Lehrstuhlinhaber)
- Manuwald, Bernd, Goetheweg 4, 4040 Neuss 21 (Hoisten), F. (0 21 07) 62 25
Dr. phil. (Klassische Philologie), 1. 4. 84 (Lehrstuhlinhaber)
- Manz, Wolfgang, Margeritenweg 6, 4047 Dormagen 11, F. (0 21 82) 72 40
Dr. rer. pol. Dipl.-Psychologe (Psychologie), 28. 9. 73 (Lehrstuhlinhaber)
- Margies, Dieter, Tucherweg 23, 4010 Hilden, F. (0 21 03) 6 46 64
Dr. phil. (Erziehungswissenschaft), 26. 1. 82
- Michel, Gerhard, Rheinstraße 1, 4053 Jüchen 7, F. (0 21 81) 4 30 77
Dr. phil. (Allgemeine Didaktik und Schulpädagogik), 3. 5. 76
(Lehrstuhlinhaber)
- Molitor, Hansgeorg, Oberstraße 39, 4050 Mönchengladbach, F. (0 21 61) 63 03 23
Dr. phil. (Mittlere und Neuere Geschichte sowie Rheinische Landesgeschichte –
Didaktik der Geschichte), 9. 3. 76 (Lehrstuhlinhaber)

- Mommsen, Wolfgang, J., Leuchtenberger Kirchweg 49, 4000 Düsseldorf 30, F. 40 11 96
Dr. phil. (Neuere Geschichte), 25. 6. 68
(Lehrstuhlinhaber)
- Müller, Klaus, Drosselweg 10, 4052 Korschenbroich 2, F. (0 21 61) 67 25 18
Dr. phil. (Neuere Geschichte), 10. 11. 71 (Lehrstuhlinhaber)
- Münch, Richard
Dr. phil. (Sozialwissenschaft), 25. 5. 77 (Lehrstuhlinhaber)
- Nickel, Horst, Berliner Straße 25, 5309 Meckenheim, F. (0 22 25) 21 47
Dr. phil., Dipl.-Psychologe (Psychologie – Entwicklungs- u. Erziehungspsychologie),
7. 9. 69 (Lehrstuhlinhaber)
- Nicolin, Friedhelm, Forststraße 11, 5300 Bonn-Röttgen, F. (02 28) 25 11 07
Dr. phil. (Allgemeine Pädagogik), 18. 12. 62 (Lehrstuhlinhaber)
- Nies, Fritz, Mörikestraße 28, 4044 Kaarst
Dr. phil. (Romanistik), 1. 10. 70 (Lehrstuhlinhaber)
- Opelt, Ilona, Gartenstr. 38, 4000 Düsseldorf 30, F. 49 23 77
Dr. phil. (Klassische Philologie), 28. 6. 68 (Lehrstuhlinhaber)
- Pott, Hans-Georg, Elster Weg 5, 4019 Monheim, F. (0 21 73) 5 54 39
Dr. phil. (Neuere Germanistik), 4. 7. 83
- Rettig, Wolfgang, Ricarda-Huch-Weg 14, 4040 Neuss 21, F. (0 21 07) 27 72
Dr. phil. (Romanistik), 1. 10. 81
- Rösch, Heinz-Egon, Hüttenstr. 56a, 4006 Erkrath, b. Dr. H. Kohl
Dr. phil. (Sportwissenschaft), 1. 12. 79 (Lehrstuhlinhaber)
- Roloff, Volker
Dr. phil. (Romanistik), 24. 9. 85
- Schrader, Ludwig, Gleiwitzer Straße 20, 4044 Kaarst 2,
Dr. phil. (Romanistik), 24. 7. 68 (Lehrstuhlinhaber)
- Schulte Herbrüggen, Hubertus, Dürerstraße 30, 4040 Neuss
Dr. phil. (Anglistik), 1. 8. 70 (Lehrstuhlinhaber)
- Schwarzer, Christine, Angelastraße 17, 5160 Düren, F. (0 24 21) 8 32 19
Dr. phil. (Erziehungswissenschaft), 11. 3. 83 (Lehrstuhlinhaber)
- Semmler, Josef, Ebereschenweg 21, 6700 Ludwigshafen, F. (06 21) 55 71 65
Dr. phil. (Mittelalterliche Geschichte), 15. 6. 72
- Stötzel, Georg, Merianweg 2, 4010 Hilden
Dr. phil. (Deutsche Philologie und Linguistik), 15. 9. 68 (Lehrstuhlinhaber)
- Süssmuth, Hans, Droste-Hülshoff-Straße 1, 4040 Neuss, F. (0 21 01) 4 24 15
Dr. phil. (Neueste Geschichte und Didaktik der Geschichte), 15. 10. 69
(Lehrstuhlinhaber)
- Weber, Christoph, Citadellstraße 9, 4000 Düsseldorf 1, F. 37 73 14
Dr. phil. (Neuere Geschichte), 21. 7. 82
- Wehle, Gerhard, Lörickstraße 37, 4040 Neuss, F. (0 21 01) 4 13 75
Dr. phil. (Erziehungswissenschaft), 1. 10. 61 (Lehrstuhlinhaber)
- Windfuhr, Manfred, Uerdinger Straße 23, 4000 Düsseldorf 30
Dr. phil. (Neuere Germanistik), 30. 3. 67 (Lehrstuhlinhaber)
- Wolff, Dieter, Am Hausberg 12, 4300 Essen 18, F. (0 20 54) 21 21
Dr. phil. (Englische Sprache und ihre Didaktik), 1. 8. 75 (Lehrstuhlinhaber)
- Wunderli, Peter, Feuerbachstr. 38, 4000 Düsseldorf 1
Dr. phil. (Romanistik), 1. 4. 70 (Lehrstuhlinhaber)
- Wunderlich, Dieter, Chamissostraße 8, 4000 Düsseldorf 1
Dr. phil. (Allgemeine Sprachwissenschaft), 21. 5. 73 (Lehrstuhlinhaber)

Mit der Vertretung eines Lehrstuhls beauftragt:

Kugler, Hartmut, Suarezstraße 27, 1000 Berlin 19
Prof. Dr. phil. (Ältere Germanistik)

Gastprofessor:

Gimbel, John, Gästehaus der Universität Düsseldorf, Fabriciusstraße 8,
4000 Düsseldorf 1
Ph. D. (Wirtschaftsgeschichte)

Gastdozent (Gerda-Henkel-Stiftung)

Günther, Hubertus, Theresienstraße 7, 8000 München
Dr. phil. (Kunstgeschichte)

c) Studienprofessoren:

Haamann, Inge, Kampwebersheide 44, 4044 Kaarst, F. (0 21 01) 60 30 06
(Sportwissenschaft)

Heimbecher, Wolfgang, Lechstraße 7, 4040 Neuss 21 (Norf), F. (0 21 07) 21 14
Dr. phil. (Klassische Philologie)

Lisson, Rudolf, Norfer Weg 83, 4040 Neuss (Uedesheim), F. (0 21 01) 3 93 71
(Sportwissenschaft)

Meyer, Hans-Lothar, Am Thielchesbusch, 5350 Kirchheim, F. (0 22 55) 12 98
Dr. phil. (Anglistik)

d) Honorarprofessoren:

Gattermann, Günter, Corellistraße 47, 4000 Düsseldorf 13, F. 70 54 24
Dr. phil., Ltd. Bibliotheksdirektor (Bibliothekswissenschaft)

Göres, Jörn, Burgmüllerstraße 55, 4000 Düsseldorf 1, F. 66 45 34
Dr. phil., Direktor des Goethe-Museums (Neuere Germanistik)

Roddewig, Marcella, Metzkauser Str. 21, 4000 Düsseldorf 12
Dr. phil.

e) Außerplanmäßige Professoren:

Brands, Hartmut, Dilborner Str. 122, 4055 Niederkrüchten, F. (0 21 63) 8 27 83,
Dr. phil. (Philosophie), 3. 3. 86

Hardörfer, Ludwig, Charles-de Gaulle-Straße 20, 5140 Erkelenz,
F. (0 24 31) 7 25 11
Dr. phil., Leitender Regierungsschuldirektor, 30. 8. 76
(Erziehungswissenschaft)

Lüth, Johann Christoph, Händelstraße 42, 4010 Hilden, F. (0 21 03) 4 33 21
Dr. phil. (Erziehungswissenschaft), 29. 4. 80 (beurlaubt)

Schormann, Gerhard, Georgstraße 36, 5300 Bonn, F. (02 28) 65 54 81
Dr. phil. (Mittlere und Neuere Geschichte), 10. 2. 81

f) Privatdozenten:

Althöfer, Heinz, Restaurierungszentrum der Landeshauptstadt Düsseldorf
Schenkung Henkel, Ehrenhof 3 a, 4000 Düsseldorf, F. 8 99 24 66/24 36
Dr. phil., Direktor des Restaurierungszentrums (Restaurierungskunde), 18. 6. 85

Beyer, Manfred, Lübisrather Straße 42-46, 4040 Neuss 26
Dr. phil., Akad. Oberrat (Anglistik), 7. 2. 84

Claas, Dietmar, Rheinfährstraße 7, 4040 Neuss, F. (3 00) 3 76 28
Dr. phil., Akad. Oberrat (Englische Philologie mit besonderer Betonung der amerika-
nischen Literaturwissenschaft), 8. 6. 82

- Coulmas, Florian, Lindenstraße 240, 4000 Düsseldorf, F. 68 22 26
Dr. phil., Wiss. Ang. (Allgemeine Sprachwissenschaft), 21. 10. 80 (beurlaubt)
- Eder, Klaus, Max-Scheler-Straße 5, 8000 München 60, F. (0 89) 8 34 93 19
Dr. phil. (Sozialwissenschaften), 3. 7. 84
- Graf Finckenstein, Albrecht, Weimarer Weg 2, 4000 Düsseldorf 12
Dr. phil., Wiss. Ang. (Mittelalterliche Geschichte), 16. 2. 82
- Kirchmeyer, Helmut, Breite Straße 70, 4040 Neuss, F. (0 21 01) 27 38 78
Prof. Dr. phil., Dekan des Robert-Schumann-Instituts der Staatlichen Hochschule für Musik Rheinland (Musikwissenschaft und besonderer Berücksichtigung musikwissenschaftlicher Medienkunde), 6. 7. 82
- Merkert, Paul Rainald, Lessingstr. 66, 5012 Bedburg/Erft, F. (0 22 72) 73 28
Dr. phil., Akad. Oberrat (Erziehungswissenschaft mit Schwerpunkt Medienforschung), 18. 10. 83
- Neuland, Eva, Essener Str. 6a, 4330 Mülheim a. d. Ruhr
Dr. phil., Wiss. Ang. (Deutsche Sprache und ihre Didaktik), 24. 6. 80
- Pinkal, Manfred, Moorenstraße 52, 4000 Düsseldorf 1, F. 34 43 15
Dr. phil. (Allgemeine Sprachwissenschaft), 3. 7. 84
- Seidel, Therese, Steinstraße 10, 4040 Neuss, F. (3 00) 3 07 66
Dr. phil., (Anglistik/Amerikanistik – englische und nordamerikanische Literatur), 20. 7. 82
- Stillers, Rainer, Kaiserswerther Str. 120, 4000 Düsseldorf 30
Dr. phil., Wiss. Ass. (Romanistik), 29. 10. 85
- Strosetzki, Christoph, Hubertusweg 90, 4040 Neuss
Dr. phil. Wiss. Ang. (Romanistik), 22. 1. 85
- Tepe, Peter, Christophstraße 60, 4000 Düsseldorf 1, F. 34 86 17
Dr. phil. (Philosophie), 21. 1. 86
- Yaldai, Sarkhadun, Heine-Ring 2, 5000 Köln 71, F. (02 21) 5 90 30 07
Dr. phil. (Sportwissenschaft), 16. 4. 85

g) Hochschulassistenten:

- Baumann, Uwe, Lochnerweg 3, 4010 Hilden, F. (0 21 03) 8 79 07
Dr. phil. (Anglistik)
- Bode, Herbert F., Am Broicher Weg 2, 4053 Jüchen 6, F. (0 21 81) 4 34 48
Dr. phil. (Allgemeine Didaktik und Schulpädagogik)
- Brall, Helmut, An der Blankstraße 11, 4052 Korschenbroich 1,
F. (0 21 61) 64 06 34, Dr. phil. (Ältere Germanistik)
- Falkenberg, Gabriel, Schalbruch 131, 4010 Hilden, F. 4 40 93
Dr. phil. (Deutsche Philologie und Linguistik)
- Knapp, Karl Friedrich, II. Rote-Haag-Weg 24, 5100 Aachen, F. (02 41) 6 46 29,
Dr. phil. (Anglistik)
- Krumeich, Gerd, Im Grund 58, 4000 Düsseldorf 30, F. 45 14 21
Dr. phil. (Neuere Geschichte)
- Küstlers, Urban, Merscheider Straße 15, 4000 Düsseldorf 13, F. 78 73 39
Dr. phil. (Ältere Germanistik)
- Wiese, Richard, Steinstraße 1, 4040 Neuss 1, F. (0 21 01) 3 56 59
Dr. phil. (Allgemeine Sprachwissenschaft)
- Wissemann, Michael, Nibelungenstraße 22, 4000 Düsseldorf 11, F. 5 14 82
Dr. phil. (Klassische Philologie)

h) Akademische Oberräte/Akademische Räte:

- Ader, Armin, Gäuselnd 2 a, 4600 Dortmund 50, F. (02 31) 75 42 28
Oberrat Dr. phil. (Sportwissenschaft)
- von Antropoff, Rurik, Hölderlinweg 14, 4044 Kaarst 1, F. (0 21 01) 60 24 22
Dr. phil., Oberrat (Englische Sprache und ihre Didaktik)
- Bierbach, Mechtild, Dunantstraße 41, 4040 Neuss, F. (0 21 01) 12 06 80
Dr. phil. (Romanistik)
- Braselmann, Petra, Adolf-Kolping-Str. 22, 5650 Solingen
Dr. phil. (Romanistik)
- Cepl-Kaufmann, Gertrude, Oberbuschweg 23, 5000 Köln 50, F. (0 22 36) 6 24 61
Dr. phil., Oberrätin (Neuere Germanistik)
- Dombrowski, Oda, Direktorin eines Instituts für Leibesübungen
Dr. phil. (Sportwissenschaft)
- Drissen, Klaus-Dieter, Preußenstraße 101, 4040 Neuss, F. (0 21 01) 8 25 21
Oberrat (Romanistik)
- Fenner, Hans-Jörg, Sonnenschein 21, 5650 Solingen 19, F. (02 12) 31 39 30
Dr. phil., Dipl.-Psych., Oberrat (Psychologie – Entwicklungs- und Erziehungspsychologie)
- Franz, Manfred, Richard-Wagner-Straße 24, 5000 Köln 1, F. (02 21) 21 76 79
Dr. rer. nat. Oberrat (Allg. Didaktik und Theorie der Schule)
- Gemmingen-Obstfelder, Barbara von, Am Heidberg 14, 4000 Düsseldorf 12,
F. 20 23 87, Dr. phil., Oberrätin (Romanistik)
- Giloy-Hirtz, Petra, Nixenstraße 56, 4000 Düsseldorf 13
Dr. phil. (Ältere Germanistik)
- Hartkopf, Winfried, Lichtstraße 31, 4000 Düsseldorf 1, F. 67 43 22
Dr. phil., Oberrat (Neuere Germanistik)
- Haslag, Josef, Johansenaue 142, 4150 Krefeld, F. (0 21 51) 54 42 85
Dr. phil., Oberrat (Anglistik)
- Haupt, Barbara, Wilbergstr. 18, 4010 Hilden, F. (0 21 03) 6 67 24
Dr. phil., Oberrätin (Ältere Germanistik)
- Kegler, Dietrich, Josef-Schwarz-Str. 48, 4047 Dormagen 11, F. (0 21 82) 97 91
Dr. phil., Oberrat (Allgemeine Pädagogik)
- Miebach, Bernhard
F. (0 22 04) 5 45 52 (Sozialwissenschaft)
- Rehbein, Jürgen, Königsberger Straße 28 c, 4018 Langenfeld, F. (0 21 73) 7 18 56
Dr. phil., Oberrat (Romanistik)
- Roth, Klaus-Hinrich, Strandweg 12, 4040 Neuss, F. (0 21 01) 3 75 57
Dr. phil., Oberrat (Didaktik der deutschen Sprache)
- Scharf, Hans-Werner, Remscheider Straße 3, 4000 Düsseldorf 1,
Dr. phil., M. A. Oberrat (Deutsche Philologie und Linguistik)
- Schroeder, Aribert, Am Kuckesberg 24, 5657 Haan, F. (0 21 29) 5 14 48
Dr. phil., M. A., Oberrat (Englische Sprache und ihre Didaktik)
- Sünger, Maria Therese, Dasnöckel 63, 5600 Wuppertal 1, F. (02 02) 73 31 81
Dr. phil., Oberrätin (Didaktik der deutschen Literatur)
- Steuber, Hartmut, Lewitstraße 32, 4000 Düsseldorf 11, F. 57 36 17
Dr. phil. (Erziehungswissenschaft)
- Vacano, Otfried von, Landstraße 5, 4052 Korschenbroich 4-Liedberg,
F. (0 21 66) 8 78 14,
Dr. phil. (Alte Geschichte)

- Wiesemann, Falk, Kaiserswerther Straße 122, 4000 Düsseldorf 30, F. 43 16 44
Dr. phil., Oberrat (Neueste Geschichte)
- Wüstemeyer, Manfred, Heideweg 18, 4224 Hünxe-Drevenack, F. (0 28 58) 67 77
Dr. phil., Oberrat (Neuere Geschichte)
- i) Studienrat im Hochschuldienst:**
- Bäcker, Notburga, Reichswaldallee 63, 4000 Düsseldorf 30, F. 65 60 57
Dr. phil. (Romanistik)
- Kaiser, Ulrike, An St. Swibert 52, 4000 Düsseldorf 31
Dr. phil., Oberstudienrätin (Anglistik)
- j) Wissenschaftliche Mitarbeiter mit Lehraufgaben:**
- Berns, Jürgen, Schweidnitzer Straße 23, 4000 Düsseldorf
Wiss. Ang. (Mittelalterliche Geschichte)
- Buschendorf, Christa, Am Unteren Faulen Pelz 4, 6900 Heidelberg, F. (0 62 21) 2 05 71
Dr. phil., Wiss. Ang. (Anglistik)
- Clahsen, Harald, Jakob-Krebs-Straße 126, 4156 Willich 2, F. (0 21 56) 25 66
Dr. phil., Wiss. Ang. (Allgemeine Sprachwissenschaft)
- Dreher, Bernd, Grafenberger Allee 155, 4000 Düsseldorf 1, F. 66 51 16
M. A., Wiss. Ang. (Neuere Geschichte)
- Dubrulle, Gérard, Schäferstraße 2, 4000 Düsseldorf 30, F. 4 98 16 87
Dr. phil., Wiss. Ang. (Philosophie und Philosophie-Dokumentation)
- Düsberg, Klaus-Jürgen, Nikolaus-Ehlen-Str. 4, 4330 Mülheim/Ruhr,
F. (02 08) 75 02 11
Dr. phil., Wiss. Ang. (Philosophie)
- Elting, Agnes, Kollegstr. 2, 4630 Bochum-Querenburg, F. (02 34) 70 61 26
Dipl. rer. soc., Wiss. Ang. (Soziologie)
- Engelbrecht, Jörg, Amsterdamer Straße 26a, 4000 Düsseldorf 30, F. 4 36 05 33
Dr. phil., Wiss. Ang. (Neuere Landesgeschichte)
- de la Fuente, Bienvenido, Neuenhausstr. 26, 4006 Erkrath-Unterfeldhaus,
F. 25 35 79
Dr. phil., Wiss. Ang. (Romanistik)
- Gephart, Werner, Hohenzollernstr. 4, 5216 Niederkassel, F. (0 22 08) 7 27 20
Dr. jur., Wiss. Ang. (Soziologie)
- Hachenberg, Peter, Marschallstr. 39, 4000 Düsseldorf 30, F. 48 77 33
Wiss. Ang. (Deutsche Philologie und Linguistik)
- Haehling, Raban von, Kohlrauschweg 25, 4000 Düsseldorf 13, F. 76 37 18
Wiss. Ass., Dr. phil. (Alte Geschichte)
- Heinrich, Hans Peter, Tußmannstr. 3, 4000 Düsseldorf 30, F. 48 81 95
Wiss. Ang. (Anglistik)
- Heuwold, Ascan, F. (0 21 06) 4 39 43
Dr. phil., Wiss. Ass. (Erziehungswissenschaft)
- Hinke-Dörnemann, Ulrike, Am Wehrhahn 74, 4000 Düsseldorf 1, F. 35 64 75
Dr. phil., Wiss. Ang. (Philosophie)
- Hoebink, Hein, Brücke 2, 4040 Neuss,
Dr. phil., M. A., Wiss. Ass. (Neueste Geschichte)
- Holtei, Rainer, Papiermühlenweg 4b, 4030 Ratingen 1
M. A., Wiss. Ang. (Anglistik)

- Jucquois-Delpierre, Monique, Universitätsstraße 1, 4000 Düsseldorf 1,
F. 3 11-43 18
Wiss. Ang. (Philosophie) (Dokumentation)
- Kallweit, Hilmar, Goßlerstraße 16, 1000 Berlin 33
Dr. phil. (Ältere Germanistik)
- Koblitz, Joachim, Hindenburgstr. 12 a, 4047 Dormagen 11, F. (0 21 06) 9 11 52
Dr. phil., Dipl.-Pädagoge, Wiss. Ang. (Erziehungswissenschaft)
- Lechner, Jochen, Herzogstr. 35, 4000 Düsseldorf
Wiss. Ang. (Philosophie)
- Liedtke, Frank, Friedenstraße 18, 4000 Düsseldorf 1, F. 3 98 15 11
Dr. phil., Wiss. Ang. (Germanistik)
- Lindemann, Margarete, Herzogstraße 87, 4000 Düsseldorf 1, F. 37 46 82
Dr. phil., Wiss. Ass. (Romanistik)
- Löbner, Sebastian, Haus am Deich 1, 4005 Meerbusch 1, F. (0 21 05) 85 00
Dr. phil. Wiss. Ang. (Allgemeine Sprachwissenschaft)
- Mädling, Klaus, Rauhe Egge 60, 5810 Witten 3, F. (0 23 24) 3 18 54
Dr. phil., Dr. jur., Wiss. Ang. (Geschichte und Didaktik der Geschichte)
- Matejovski, Dirk, Am Paßfeld 13, 4100 Duisburg 18
Wiss. Ang. (Ältere Germanistik)
- Matthes, Lothar, Ernst-Lemmer-Str. 52, 4000 Düsseldorf 13, F. 70 76 50
Dr. phil., Wiss. Ass. (Romanistik)
- May, Reinhard, Universitätsstraße 1, 4000 Düsseldorf 1, F. 3 11-29 19
Dr. iur., Ph. D., (London), Assessor iuris, Wiss. Ang. (Philosophie)
- Müller, Klaus Peter, Offerstr. 21, 5620 Velbert 1, F. (0 20 51) 5 41 58
Dr. phil., Wiss. Ang. (Englische Sprache und ihre Didaktik)
- Naeher, Jürgen, Faller Str. 41, 4053 Jüchen 1, F. (0 21 65) 28 45
Dr. phil., M. A., Wiss. Ass. (Allg. Didaktik und Schulpädagogik)
- Neuhaus-Koch, Ariane, Lindenstraße 242, 4000 Düsseldorf 1, F. 68 97 02
Dr. phil., Wiss. Ang. (Neuere Germanistik)
- Nocken, Ulrich, Vohwinkelallee 34, 4000 Düsseldorf 1,
Ph. D., M. A., Wiss. Ang. (Wirtschaftsgeschichte)
- Pöhls, Uwe, Dechant-Hess-Str. 41, 4040 Neuss, F. (0 21 01) 3 56 31
Wiss. Ang. (Politikwissenschaft)
- Posse, Norbert, Villacher Weg 14, 4019 Monheim-Baumberg, F. (0 21 73) 6 02 80
Dr. phil., Dipl.-Psych., Wiss. Ang. (Erziehungswissenschaft)
- Reh, Werner, Kärntner Weg 11, 4000 Düsseldorf 13, F. (02 11) 76 42 84
Wiss. Ang. (Politikwissenschaft)
- Saurwein, Karl-Heinz, Bremer Str. 101, F. (02 02) 76 36 93, 5600 Wuppertal 1
Dr. Dipl.-Volkswirt, Wiss. Ang. (Sozialwissenschaft)
- Schiller, Monika, Tiefenbruchstr. 79, 4018 Langenfeld, F. (02 12) 6 68 85
Dr. phil., Wiss. Ang. (Anglistik)
- Schoenauer, Ursula, 4005 Meerbusch 3, Bösinghovener Straße 118, F. (0 21 59) 74 90
M. A. (Didaktik der Geschichte)
- Schreiber-Neumann, Wolfgang, Schanzenstraße 74, 4000 Düsseldorf,
F. 57 94 92
Dipl.-Päd., Wiss. Ang. (Erziehungswissenschaft)
- Schwentker, Wolfgang, Hermannstraße 104, 4330 Mülheim a. d. Ruhr,
F. (02 08) 42 74 00
Wiss. Ang. (Neuere Geschichte)

- Simon, Jürgen, Füsillierstraße 26, 4000 Düsseldorf,
Wiss. Ang. (Mittelalterliche Geschichte)
- Stauch, Hildegard, Flensburger Straße 7, 4330 Mülheim/Ruhr,
F. (02 08) 42 20 71
Dr. phil., Wiss. Ang. (Neuere Germanistik)
- Süßmilch, Edgar, Prinzenburg 14, 4154 Tönisvorst 1, F. (0 21 51) 79 86 94
Dipl.-Päd., Wiss. Ang. (Erziehungswissenschaft)
- Süntinger, Birgit, Niederdonkerstraße 63, 4005 Meerbusch 1, F. (0 21 05) 89 53
Wiss. Ang. (Erziehungswissenschaft)
- Sziborsky, Lucia, Südstraße 38, 4040 Neuss 21, F. (0 21 07) 13 82
Dr. paed., Wiss. Ass. (Erziehungswissenschaft: Philosophie der Erziehung)
- Tönnemann, Wolfgang, Roderbirken 3, 5653 Leichlingen, F. (0 21 75) 99 15 62
Wiss. Ang. (Politikwissenschaft)
- Unterweg, Friedrich-Karl, Buchenweg 24, 4006 Erkrath, F. (0 21 04) 4 09 79
Wiss. Ang. (Anglistik)
- Vetter, Jürgen, Werstener Feld 243, 4000 Düsseldorf 13, F. 2 10 88 14
Dr. rer. nat., Dipl.-Psych., Wiss. Ang. (Psychologie – Entwicklungs- und Erziehungspsychologie)
- Walder, Fernande, Kerschensteinerweg 11, 4010 Hilden, F. (0 21 03) 8 74 47
Wiss. Ang. (Erziehungswissenschaft)
- Weißberger, Michael, Blücherstr. 56, 4000 Düsseldorf 30, F. 48 83 27
Wiss. Ang. (Klassische Philologie)
- Wendell, Elizabeth, Benrather Schloßallee 97, 4000 Düsseldorf 13, F. 71 31 42
Dr. phil., Wiss. Ang. (Anglistik)
- Werner, Edeltraud, Schorlemerstraße 27, 4000 Düsseldorf 11
Dr. phil., Wiss. Ass. (Romanistik)
- Wodsak, Monika, Fontanestraße 8, 4044 Kaarst 1, F. (0 21 01) 6 45 13
Dr. phil., Wiss. Ang. (Romanistik)
- Woll, Gerhard, Mittelstraße 29, 6685 Schiffweiler
Wiss. Ang. (Anglistik)
- Ziegler, Ruprecht, Martinshütte 101, 4052 Korschenbroich 2,
F. (0 21 61) 67 12 86
Dr. phil., Wiss. Ang. (Alte Geschichte)

k) Lehrkräfte für besondere Aufgaben (Lektoren und Diplomportlehrer):

Lektoren:

- Adamson, William, Ritterstr. 132, 4050 Mönchengladbach 2, F. (0 21 66) 24 88 03
M. A. (Anglistik)
- Berrut, Pierre, Barmer Straße 1, 4000 Düsseldorf 11, F. 5 46 67
(Romanistik)
- Bulmer, Anne Frances, Thywissenstr. 17, 4040 Neuss, F. (0 21 01) 4 53 40
B. A. (Englische Sprache und ihre Didaktik)
- Creff, Michèle, Lise-Meitner-Str. 38, 4000 Düsseldorf 1,
(Romanistik)
- Hooton, Richard Gary, Wildenbruchstraße 44, 4000 Düsseldorf 11
Dr. phil., M. A. (Anglistik)

de Manzini-Himmrich, Kolpingstr. 11, 4005 Meerbusch, F. (0 21 05) 76 57
Dott. (Romanistik)

Nieroba, Louise, Dahlienstraße 13, 4040 Neuss 1, F. (3 00) 46 77 30 B. A.
(Anglistik)

Standwell, G. J. B., Gästehaus der Universität, Fabriciusstr. 8, 4000 Düsseldorf 1
M. Litt. (Anglistik)

Diplomsportlehrer:

Brodbeck, Wilhelm
(Sportwissenschaft)

Gelhard, Ulrich, Karlsbader Straße 5, 5603 Wülfrath, F. (02 58) 69 95
(Sportwissenschaft)

Golmina, Ali
(Sportwissenschaft)

Rocholl, Christoph, Plüschowstraße 10, 4000 Düsseldorf 30, F. 43 66 79
Sportlehrer (Sportwissenschaft)

Schellenberger, Ute
(Sportwissenschaft)

Stemper, Theodor
(Sportwissenschaft)

Wastl, Peter, Josefshaus 2 B, 4040 Neuss 21, F. (0 21 07) 6 08 18
(Sportwissenschaft)

l) Lehrbeauftragte

Adam, Hermann, Guntherstr. 30, 5000 Köln 90, F. (0 22 03) 6 38 18
Dr. rer. pol. (Politikwissenschaft)

Andree, Rolf, Rosenstraße 38, 4000 Düsseldorf 30, F. 4 98 00 36
Dr. phil., Oberkustos des Kunstmuseums Düsseldorf, F. 8 99 24 68
(Museumskunde)

Antweiler, Wolfgang, Ikenstraße 15, 4000 Düsseldorf 12
(Mittelalterliche Geschichte)

Arens, Brigitte, Niederrheinstraße 186, 4000 Düsseldorf 30,
F. 43 23 48, Dr. paed., Studienleiterin an der Volkshochschule Düsseldorf
(Erziehungswissenschaft: Erwachsenenbildung)

Bastian, Hagen, Geschwister-Scholl-Str. 21, 4019 Monheim-Baumberg
Dr. phil. (Ältere Germanistik)

Bause, Jutta, Bremer Str. 1 B, 4300 Essen 16, F. (02 01) 40 69 55
Stud.-Rätin (Klassische Philologie)

Becker, Dietrich, Schorlemerstr. 3 a, 4000 Düsseldorf 11
Dr. phil., Ministerialdirigent im Kultusministerium NRW (Ältere Germanistik)

Bolten, Jürgen, Göppinger Str. 27, 4000 Düsseldorf 13, F. 7 18 23 82
Dr. phil. (Deutsche Philologie und Linguistik)

Bracht, Josef, Schlehdornweg 28, 5657 Haan 1, F. (0 21 29) 65 29
Dr. rer. pol., Professor (i. R.) der FH Düsseldorf, FB Wirtschaft
(Betriebswirtschaftslehre)

Brandt, Rüdiger, Binsfelder Str. 19, 5160 Düren
Dr. phil. (Ältere Germanistik)

Brinckmann, Wolfgang, Cranachstr. 83, 4040 Neuss
Dr. phil., Studiendirektor (Klassische Philologie)

- Büsing, Hermann, Hörsterholz 7, 4630 Bochum 5
 Prof. Dr. phil., Institut für Archäologie der Universität Bochum
 (Klassische Archäologie)
- Copceag, Dimitrie, Alexanderstraße 28, 4000 Düsseldorf, F. (02 11) 32 77 63
 Prof. Dr. (Romanistik)
- Dammeyer, Manfred, Mühlenstraße 94, 4200 Oberhausen, F. (02 08) 86 08 05
 Dr. paed., Sozialwirt, MdL (Politische Wissenschaft)
- Dausch, Walter, Benrather Rathausstr. 5, 4000 Düsseldorf 13, F. 71 88 70
 M. A. (Osteuropäische Geschichte, Russisch)
- Degen, Christiane, Wirmmerstraße 5, 4000 Düsseldorf 30, F. 4 35 05 59
 Dr. phil., Wiss. Hilfskraft (Anglistik)
- Diederich, Henner, Sauerbruchstr. 18, 4630 Bochum 1, F. (02 34) 70 45 76
 (Musik und ihre Didaktik)
- Diergarten-Hamm, Anne, Konkordiastraße 38, 4000 Düsseldorf 1,
 Dipl.-Psych. (Psychologie, Sozial- und Unterrichtspsychologie)
- Epping, Cornelia, Düsselstraße 29, 4000 Düsseldorf 1,
 (Deutsche Philologie und Linguistik)
- Falkenberg, Hans-Geert, Isidor-Caro-Str. 62, 5000 Köln 60
 Dr. phil. (Germanistische Sprachwissenschaft)
- Fischer, Guntram, Diezelweg 39A, 4000 Düsseldorf 30, F. 41 16 04
 Prof. Dr. jur. (Rechtsgeschichte)
- Füllner, Karin, Urdenbacher Dorfstr. 30, 4000 Düsseldorf 13
 Dr. phil. (Neuere Germanistik)
- Fujikawa-Quante, Fumiko, Teutonenstraße 7, 4000 Düsseldorf 11, F. 5 33 62
 Dr. (Japanstudien)
- Fujiwara, Michio, Konkordiastraße 27, 4000 Düsseldorf 1, F. 39 57 90
 (Japanstudien)
- Georg, Werner, Drususstr. 26, 4000 Düsseldorf 11
 Oberstudienrat (Klassische Philologie)
- Gerß, Wolfgang, Eifelstraße 14, 5628 Heiligenhaus, F. (0 20 56) 29 86
 Prof. Dr. rer. pol. (Sozialwissenschaft)
- Gethmann, Carl-Friedrich, Jägerweg 13, 4320 Hattingen, F. (0 23 24) 5 23 77
 Prof. Dr. phil. (Philosophie)
- Gössmann, Hilaria, Rolandstraße 31, 4000 Düsseldorf, F. 49 13 37
 M. A. (Japanstudien)
- Greub, Wolfgang, Virchowstraße 7, 4000 Düsseldorf 1
 Oberstudienrat (Klassische Philologie)
- Greven, Manfred, Danziger Straße 15, 4044 Kaarst 1, F. (0 21 01) 6 19 12
 Studiendirektor (Klassische Philologie)
- Haefs, Peter, Friedrich-Lau-Straße 7, 4000 Düsseldorf 30, F. 43 66 62
 Oberstudienrat (Klassische Philosophie)
- Hamacher, Johannes, Bauerbahn 6a1, 4040 Neuss 1, F. Neuss (3 00) 8 24 73
 Dr. phil., Oberstudienrat (Klassische Philologie)
- Hansen, Volkmar, Haydnstr. 2g, 4040 Neuss
 Dr. phil. (Neuere Germanistik)
- Hauszmann, János, Meistersingerstraße 12, 5630 Remscheid 1,
 F. (0 21 91) 3 00 26, M. A. (Osteuropäische Geschichte)

- Heckmanns, Friedrich W., Heidendoren 38a, 4330 Mülheim 13
 Dr., stellvertretender Direktor des Kunstmuseums Düsseldorf,
 F. (02 08) 48 06 46 (priv.), F. 8 99-24 72 (dienstl.)
 (Wechselbeziehungen Kunstwissenschaft/Literaturwissenschaft)
- Herold, Theo, Verdistraße 50a, 4010 Hilden
 Stud. Dir. (Didaktik der deutschen Sprache und Literatur)
- Herweg, Michael, Kronprinzenstraße 98a, 4018 Langenfeld, F. (0 21 73) 1 40 61
 M. A. (Philosophie)
- Hille, Ekkehard, Engerstraße 15, 4000 Düsseldorf 1
 Dr. med. (Sportwissenschaft)
- Höfer, Rainer, Barbarastraße 8, 5030 Hürth
 Dr. phil., Wissnschaftl. Mitarbeiter am Institut für Sprachwissenschaft der
 Universität Köln (Klassische Philologie)
- Hoffmann, Erwin, Im Winkel 16, 5101 Roetgen
 Oberstudiendirektor (Ältere Germanistik)
- Hoffmann, Paul-Walter, Hauptstaatsarchiv, Mauerstraße, 4000 Düsseldorf 30
 Dr. phil., Staatsarchivrat (Mittelalterliche Geschichte)
- Jarczyk, Johannes-Georg, Kantstraße 1, 4020 Mettmann 2
 Studiendirektor (Griechisch für Philosophen)
- Jaschinski, Siegfried, Benrodestraße 34, 4000 Düsseldorf-13, F. 71 66 31
 Dr. phil. (Alte Geschichte)
- Karpp, Gerhard, Universitätsbibliothek Düsseldorf
 Oberbibliotheksrat (Mittelalterliche Geschichte)
- Kasten, Brigitte, Schleestraße 8, 4050 Mönchengladbach 3
 Dr. phil. (Mittelalterliche Geschichte)
- Kitsche, Adalbert, Gutenbergstr. 16, 4005 Meerbusch 2
 Dr. rer. pol. (Wirtschaftswissenschaft)
- Kleine, Helene, Kaiserswerther Straße 43, 4000 Düsseldorf 30, F. 49 34 16
 M. A. (Soziologie)
- Kohler, Carolyn, B. A., Rotdornstraße 35a, 4019 Monheim
 (Anglistik)
- Kruse, Joseph A., Feldstr. 39, 4000 Düsseldorf 30
 Dr. phil., Direktor des Heinrich-Heine-Instituts Düsseldorf
 (Didaktik der deutschen Sprache und Literatur)
- Landmesser, Hans-Joachim, Am Kauerbusch 10, 5657 Haan
 Dr. rer. pol., Dipl.-Volkswirt, Wiss. Hilfskraft (Wirtschaftswissenschaft)
- Lindken, Hans-Ulrich, Jentgesallee 72, 4150 Krefeld
 Dr. phil. (Neuere Germanistik)
- Lisken, Hans F., Jürgensplatz 5, 4000 Düsseldorf 1
 Dr. jur., Polizeipräsident (Rechtswissenschaft)
- Matoni, Jürgen, Kemptstr. 20, 4100 Duisburg 11
 Dr. phil. (Neuere Germanistik)
- Mehlhausen, Joachim, Graf-Recke-Straße 209A, 4000 Düsseldorf 1, F. 68 28 45
 Prof. Dr. theol. (Evangelische Kirchengeschichte)
- Mindé, Bernward, Volkshochschule Düsseldorf, Fürstenwall, 4000 Düsseldorf,
 F. 8 99 53 38 (Romanistik)
- Nolte, Cornelia, An der Hoffnung 10, 4030 Ratingen 5
 Dr. phil. (wiss. Mitarbeiterin des Eichendorff-Instituts an der Universität Düsseldorf)

- Opitz, Matthias, Ardennenstr. 51 b, 5100 Aachen-Schmidthof, F. (0 24 08) 8 09 08
Dr. phil. (Alte Geschichte, Klassische Philologie)
- Orlinski, Heinz Bernhard, Badeniastr. 18, 4044 Kaarst, F. (0 21 01) 6 62 67
Prof. (Allgemeine Musik- und Harmonielehre)
- Otto, Enrico, Julius-Leber-Str. 12, 4400 Münster, F. (02 51) 79 65 17
Dr. phil., Lektor an der Westfälischen Wilhelms-Universität Münster
(Didaktik der deutschen Sprache und Literatur)
- Pausch, Rolf, Heisterbachstraße 19, 5000 Köln 41
Dr. phil. (Psychologie, Sozial- und Unterrichtspsychologie)
- Petzold, Matthias, Everhardstraße 56, 5000 Köln 30, F. (02 21) 51 34 23
Dr. phil. (Psychologie – Entwicklungs- und Sozialpsychologie)
- Platzek, Werner, Glücksburger Straße 6, 4630 Bochum, Dipl.-Sportl.,
Professor an der Fachhochschule Düsseldorf, Fachbereich Sozialpädagogik (Sport-
wissenschaft)
- Pothmann-Brebeck, Gerhild, Christophstraße 54 b, 4000 Düsseldorf 1,
F. (02 11) 31 70 50
Dipl.-Psych. (Entwicklungs- und Sozialpsychologie)
- Radtke, Günter, Mozartstraße 29, 4005 Meerbusch 1, Tel. (0 21 05) 84 48
Dr. phil., Dipl.-Kaufmann (Sozialwissenschaft)
- Rehfus, Wulff, Wupperstr. 8, 4018 Langenfeld-Richrath, F. (0 21 73) 7 16 50
StD. Dr. phil. (Philosophie) (Didaktik)
- Roddewig, Marcella, Metzkauser Straße 21, 4000 Düsseldorf 12
Dr. phil. (Romanistik)
- Rodríguez Arrese-Igor, Aurora, Dianastr. 9, 4000 Düsseldorf 1, F. 30 43 98
(Romanistik)
- Röhrs, Dieter-Georg, Bergstraße 14, 4000 Düsseldorf 22, F. 20 13 50
Ministerialrat im Kultusministerium NRW (Erziehungs- und Schulrecht)
- Roth, Ursula, Strandweg 12, 4040 Neuss
(Didaktik der deutschen Sprache und Literatur)
- Salmen, Monika, Graf-Recke-Straße 74, 4000 Düsseldorf 1, F. 68 58 80
Dr. phil. (Didaktik der deutschen Sprache und Literatur)
- Schaal, Peter, Ransberg 12, 4060 Viersen, F. (0 21 62) 5 38 08
Dr. rer. pol., Dipl.-Kfm., Prof. an der Fachhochschule Düsseldorf,
FB Wirtschaft (Wirtschaftswissenschaft)
- Schicke, Amalia, Wildenbruchstr. 10, 4000 Düsseldorf 11, F. 57 99 94
Diplom-Übersetzerin (Neugriechisch)
- Schmidt, Vera, Wildgrube 8, 4630 Bochum
Dr. phil. (Neueste Geschichte)
- Schmitz-Berning, Cornelia, Sauerbruchstr. 15, 4040 Neuss
Dr. phil. (Deutsche Philologie und Linguistik)
- Scholtz, Ulrike, Steubenstr. 17, 6200 Wiesbaden, F. (0 61 21) 37 54 14
Dr. phil., Wiss. Hilfskraft (Anglistik)
- Scholz, Heinz, Graf-Recke-Straße 42, 4000 Düsseldorf 1, F. 66 09 25
Prof. Dr. phil., Dozent an der Musikhochschule Köln und am
Robert-Schumann-Institut Düsseldorf (Phonetik-Sprechkunde)
- Schreckenber, Wilhelm, Holbeinweg 3, 4000 Düsseldorf 31, F. (02 03) 74 61 47
Dr. phil., Oberstudiendirektor, Leiter des Staatlichen Bezirksamts für das Lehr-
amt am Gymnasium in Düsseldorf (I)
(Erziehungswissenschaft: Didaktik der Sekundarstufe I und II)

- Schütze, Monika, Salierstraße 25, 4000 Düsseldorf, F. (02 11) 57 98 23
Dipl.-Psych., M. A. (Entwicklungs- und Sozialpsychologie)
- Schulze, Jörg, Bredowallee 26, 5300 Bonn 1, F. (02 28) 25 58 73
Dr. Ing., Amt des Landeskonservators Rheinland, Bachstraße 9, 5300 Bonn,
F. (02 28) 63 16 78 (Denkmalpflege)
- Sellerio, Antonella, Mozartstraße 2, 4000 Düsseldorf 30, F. 49 43 76
Dott. (Romanistik)
- Speciale, Antonio, Benzstr. 24, 4040 Neuss, F. (0 21 01) 53 01 92
(Romanistik)
- Spickhoff, Karl, Von-der-Glotz-Straße 28, 5600 Wuppertal 1, F. (02 02) 78 24 04
Studiendirektor (Klassische Philologie)
- Spiritula, Friedrich, Templergraben 13, 5100 Aachen, F. (02 41) 2 91 59
Dr. phil. (Erziehungswissenschaft: Schulpädagogik)
- de Sterio, Alexandre Marius, c/o Dr. Gerd Krumeich, Im Grund 58,
Düsseldorf 30, Prof. Dr. phil. (Neuere Germanistik)
- Suchanek, Detlev, Markgrafenstr. 24, 4000 Düsseldorf 11
(Ältere Germanistik)
- Tauch, Max, Grünstr. 6, 4040 Neuss, F. (3 00) 2 12 48
Dr. phil., Oberkustos am Clemens-Sels-Museum, Neuss
(Didaktik der Geschichte)
- Trosdorff, Mariana, Marbacher Str. 11, 4000 Düsseldorf 13
(Romanistik)
- Tschauder, Gerhard, Mühltaler Straße 10, 4000 Düsseldorf 1, F. 15 31 77
Dr. phil. (Deutsche Philologie und Linguistik)
- Ulrich, Margot, M. A., Corneliusstraße 46, 4000 Düsseldorf, F. (02 11) 37 37 96
(Deutsche Philologie und Linguistik)
- de la Válgoma, Aurora, Luegallee 15, 4000 Düsseldorf 11
(Romanistik)
- Vázquez Ruano, Rafael, Ellerstr. 181, 4000 Düsseldorf 1
(Romanistik)
- Vigiani, Patrizia, Schimmelbuschstr. 61, 4000 Düsseldorf, F. 41 13 79
(Romanistik)
- Wirth, Klaus-Dieter, Rahserstr. 33, 4060 Viersen 1, F. (0 21 62) 1 22 43
Oberstudienrat (Romanistik)
- Wiedemann, Christina, Jahnstraße 23, 5628 Heiligenhaus, F. (0 20 56) 63 91
Dr. phil. (Romanistik)
- Zellmann, Ulrike, Suitbertusstraße 8, 4000 Düsseldorf 1
M. A. (Ältere Germanistik)
- Zepke-Böhme, Ingeborg, Pastor-Dehnert-Str. 15, 4048 Grevenbroich 2,
F. (0 21 81) 7 17 60
Dr. phil. (Klassische Philologie)
- Ziegler, Wulfhart, In der Sandheide 15 a, 4223 Voerde
Dr. phil. (Alte Geschichte)

Institute und Seminare

Philosophisches Institut (Gebäude 23.21, Ebene 04)

Geschäftsführender Leiter: Prof. Dr. Lutz Geldsetzer
Sekretariat: Eva-M. Stüwe, F. 3 11-29 12
Prof. Dr. H. Brands, F. 3 11-32 63
Prof. Dr. Rudolf Heinz, F. 3 11-23 34, Prof. Dr. Wolfram Högbebe, F. 3 11-29 20,
Prof. Dr. Alois Huning, F. 3 11-29 22
Wiss. Ang.: Dr. Klaus-Jürgen Düsberg, F. 3 11-29 19
Jochen Lechner, F. 3 11-42 40
Dr. Reinhard May, Ph. D., F. 3 11-29 19
Eremitus: Prof. Dr. Dr. Alwin Diemer, F. 3 11-29 12

Forschungsabteilung für Wissenschaftstheorie:

Leiter: Prof. Dr. Lutz Geldsetzer, F. 3 11-29 14
Fries-Archiv
Redaktionsbüro Zeitschrift für allgemeine Wissenschaftstheorie

Forschungsabteilung für philosophische Information und Dokumentation:

Leiter: Prof. Dr. Norbert Henrichs, F. 3 11-29 13
Sekretariat: Ingeborg Zeller, F. 3 11-29 13
Wiss. Ang.: Dr. Gérard Dubrulle, F. 3 11-29 21
Monique Jucquois-Delpierre, F. 3 11-43 18
Dr. Ulrike Hinke-Dörnemann, F. 3 11-28 97
Techn. Mitarbeiter: N. N., F. 3 11-29 22
Margot Voss, F. 3 11-41 37

Fachbibliothek Philosophie der Universitätsbibliothek:

Ursina Sitte-Meyer, F. 3 11-29 16

Erziehungswissenschaftliches Institut

(Gebäude 23.03, Ebene 01 und 02 und Gebäude 23.02, Ebene 02)
Geschäftsführender Leiter: Prof. Dr. Leonhard Friedrich
Sekretariat: Brigitte Bodewig, F. 3 11-31 04,
Gebäude 23.02, Ebene 02, Raum 61,
Geschäftszeit: montags bis donnerstags 9–12 Uhr
Institutsbeauftragter für die Anerkennung von Studienleistungen:
Prof. Dr. Dieter Margies
Sekretariat: Erika Mendel, F. 3 11-20 85 (Gebäude 23.03, Ebene 01,
Raum 88) Geschäftszeit: dienstags bis freitags 9–12 Uhr,
außerdem mittwochs 14–15 Uhr

Praktikumsbüro: Akad. Oberrat Dr. Manfred Franz, F. 3 11-24 97
Sekretariat: Ingeburg Schöttler, F. 3 11-28 02
Gebäude 23.03, Ebene 01, Raum 42
Geschäftszeit: dienstags, mittwochs, donnerstags 9–12 Uhr,
außerdem donnerstags 14–15 Uhr
Bildungspolitisches Archiv: F. 3 11-34 70, Prof. Dr. J. Ch. Lüth
Archivraum: Gebäude 23.03, Ebene 02, Raum 24
Öffnungszeiten: dienstags und donnerstags 14–18 Uhr

Abteilung für Philosophie der Erziehung

Prof. Dr. Friedhelm Nicolin, F. 3 11-49 64
Sekretariat: Helga Schmittner, F. 3 11-38 04, Gebäude 23.03, Ebene 02,
Raum 26
Geschäftszeit: montags bis donnerstags 9–12 Uhr
Wiss. Ang.: Dr. Lucia Sziborsky, F. 3 11-49 66
Wiss. Hilfskraft: Yvonne Ruck
Theodor-Litt-Archiv:
Wiss. Hilfskraft: Martina Maier

Abteilung für Systematische Pädagogik

Prof. Dr. Leonhard Friedrich, F. 3 11-31 04
Sekretariat: Brigitte Bodewig, F. 3 11-31 04
Gebäude 23.02, Ebene 02, Raum 61, Geschäftszeit: montags bis donnerstags
9–12 Uhr,
Akademischer Oberrat: Dr. Dietrich Kegler, F. 3 11-36 79
Wiss. Ass.: Dr. Ascan Heuwold, F. 3 11-36 80

Abteilung für Allgemeine Didaktik und Theorie der Schule

Prof. Dr. Gerhard Michel, F. 3 11-26 46
Sekretariat: Karin Roggendorf, F. 3 11-26 46, Gebäude 23.02, Ebene 02,
Raum 69
Geschäftszeit: dienstags bis freitags 9–12 Uhr,
außerdem mittwochs 14–15.30 Uhr
Prof. Dr. Johann-Christoph Lüth, F. 3 11-21 35
Akademischer Oberrat: Dr. Manfred Franz, F. 3 11-24 97
HschAss.: Dr. Herbert F. Bode, F. 3 11-36 85
Wiss. Ass.: Dr. Jürgen Naehar, F. 3 11-36 87
Wiss. Hilfskraft: Dipl.-Päd. Frank Lüscho

Abteilung für pädagogische Anthropologie und Erwachsenenbildung

Prof. Dr. Gerhard Wehle, F. 3 11-28 59
Sekretariat: Ilse Koenemann, F. 3 11-20 38, Gebäude 23.03, Ebene 01,
Raum 81
Geschäftszeit: montags bis donnerstags 9–12 Uhr
Akademischer Oberrat: Priv.-Doz. Dr. Paul Merkert, F. 3 11-21 36
Akademischer Rat: Dr. Hartmut Steuber, F. 3 11-28 53
Wiss. Ang.: Birgit Suntinger, F. 3 11-34 71, Fername Walder, F. 3 11-34 71
Wiss. Hilfskraft: N. N.

Abteilung für Bildungsforschung und pädagogische Beratung

Prof. Dr. Christine Schwarzer, F. 3 11-20 39

Sekretariat: Anneliese Frey, F. 3 11-20 39, Gebäude 23.03, Ebene 01, Raum 87

Geschäftszeit: montags bis freitags 9.30–11.30 Uhr, außerdem mittwochs 14–15 Uhr

Prof. Dr. Lutz F. Hornke, F. 3 11-34 74

Wiss. Ang.: Dr. Joachim Koblitz (F. 3 11-21 33), Dr. Norbert Posse, (F. 3 11-20 23),
Dipl.-Päd. Wolfgang Schreiber-Neumann (F. 3 11-21 34), Dipl.-Päd. Edgar Süßmilch
(F. 3 11-28 56)

Wiss. Hilfskräfte: Dipl.-Päd. Gudrun Wild, F. 3 11-21 34, Bettina Seipp, F. 3 11-43 51
Mitarbeiter aus Drittmittelprojekten: Dipl.-Päd. Thomas Kirchenkamp (F. 3 11-37 74),
Dipl.-Päd. Vera Scholz (F. 3 11-34 73), Dr. Jochen D. Tries (F. 3 11-42 51), Dipl.-
Math. Klaus Rettig (F. 3 11-51 02), Johannes Baumann (F. 3 11-20 83)

Abteilung für Bildungsrecht und Bildungsorganisation

Prof. Dr. Dieter Margies, F. 3 11-21 37

Prof. Dr. Werner Heldmann, F. 3 11-49 61

Sekretariat: Erika Mendel, F. 3 11-20 85, Gebäude 23.03, Ebene 01, Raum 88
Geschäftszeit: dienstags bis freitags 9–12 Uhr, außerdem mittwochs 14–15 Uhr

Wiss. Hilfskraft: Claudia Seuffert, F. 3 11-20 37

Fachbibliothek Erziehungswissenschaft/Psychologie der Universitätsbibliothek:
Ruth Schreiner, F. 3 11-20 36

Institut für Entwicklungs- und Sozialpsychologie

(Gebäude 23.03, Ebene 01 und Gebäude 23.02, Ebene 02)

Geschäftsleitung: Prof. Dr. Horst Nickel

Sekretariat: Cornelia Peters, F. 3 11-21 30 (Gebäude 23.03, Ebene 01, Raum 25)
Geschäftszeit: montags bis freitags 9–12 Uhr

Abteilung für Entwicklungs- und Erziehungspsychologie

Prof. Dr. Horst Nickel, F. 3 11-21 30

Sekretariat: Cornelia Peters, F. 3 11-21 30

Akademischer Oberrat: Dr. Hans-Jörg Fenner, F. 3 11-21 32

Wiss. Ang.: Dr. Jürgen Vetter, F. 3 11-21 31, N.N., F. 3 11-26 37

Wiss. Hilfskräfte: Dipl.-Psych. Ellen Köcher, F. 3 11-32 42

Dipl.-Päd. Claudia Pepper, F. 3 11-32 28

Dipl.-Psych. Ursula Stockhorst

Am Institut tätig: Dr. Matthias Petzold, F. 3 11-26 37

Dipl.-Päd. Hiltrud Wenzel, F. 3 11-32 28

Abteilung für Sozial- und Unterrichtspsychologie

Prof. Dr. Wolfgang Manz, F. 3 11-47 47

Sekretariat: N.N., F. 3 11-47 47

Wiss. Ang.: N.N., F. 3 11-37 40

AVZ Audiovisuelles Medienzentrum

Sekretariat: Annemarie Grünschläger, F. 3 11-49 17

Studio: Gerold Schmolke, Walter Heimrath, F. 3 11-33 92

Sozialwissenschaftliches Institut

Geschäftsführender Leiter: Prof. Dr. Leonhard Lowinski

Soziologie (Gebäude 23.31, Ebene 04)

Lehrstuhl I

Prof. Dr. Richard Münch, F. 3 11-21 48

Sekretariat: Karin Rhau, F. 3 11-21 48

Akademischer Rat: Dr. Bernhard Miebach, F. 3 11-28 51,

Wiss. Ang.: Dr. Karl-Heinz Saurwein, F. 3 11-43 70, Paul Compes M. A.,

Neil Johnson, F. 3 11-40 76

Lehrstuhl II

Prof. Dr. Leonhard Lowinski, F. 3 11-31 23

Sekretariat: Ursula Szaramowicz, Christel Winkels, F. 3 11-31 23

Wiss. Ang.: Dipl. rer. soc. Agnes Elting, F. 3 11-24 88, Dr. Werner Gephart, F. 3 11-40 75

Wiss. Hilfskräfte: Dipl.-Päd./Dipl.-Des. Wolfgang Hilgers,

Helene Kleine M. A., F. 3 11-40 76,

Werner Gephart, F. 3 11-40 75

Politikwissenschaft (Gebäude 23.32, Ebene 05)

Lehrstuhl I

Prof. Dr. Heiner Flohr, F. 3 11-45 55

Sekretariat: Marion Enke, Inge Meyer, F. 3 11-45 55

Wiss. Ang.: Wolfgang Tönnemann, Uwe Pöhls, F. 3 11-49 80

Lehrstuhl II

Prof. Dr. Hans Boldt, F. 3 11-23 99

Sekretariat: Ursel Heß, F. 3 11-23 99

Wiss. Ang.: Werner Reh, F. 3 11-45 69

Wiss. Hilfskraft: Torsten Mick, F. 3 11-45 32

Fachbibliothek Geschichte/Sozialwissenschaften der

Universitätsbibliothek: Elke Kuckel, F. 3 11-29 33, Werner Lonski, F. 3 11-40 82

Historisches Seminar (Gebäude 23.31 und 23.32)

Geschäftsführender Leiter: Prof. Dr. Peter Hüttenberger

Abteilung für Alte Geschichte (Ebene 05)

Lehrstuhl III

Prof. Dr. Dietmar Kienast, F. 3 11-29 94

Sekretariat: Herta vom Bover, F. 3 11-29 94

Akad. Oberrat: Dr. Otfried von Vacano (F. 3 11-29 96)

Wiss. Ass.: Dr. Raban von Haehling (F. 3 11-29 95)

Wiss. Ang.: Dr. Ruprecht Ziegler (F. 3 11-29 97)

Abteilung für Mittelalterliche Geschichte (Ebene 06)

Lehrstuhl I

Prof. Dr. Rudolf Hiestand, F. 3 11-29 38

Sekretariat: Karin Heemskerk, F. 3 11-29 38

Prof. Dr. Josef Semmler, F. 3 11-29 31

Wiss. Ang.: Priv.-Doz. Dr. Albrecht Graf Finckenstein, F. 3 11-29 40

Wiss. Ang.: Jürgen Berns, F. 3 11-40 59

Wiss. Ang.: Jürgen Simon, F. 3 11-29 39

Abteilung für Neuere Geschichte (Ebenen 04 und 06)

Lehrstuhl II

Prof. Dr. Wolfgang J. Mommsen, F. 3 11-29 26

Sekretariat: Astrid Greiner, F. 3 11-29 26

Prof. Dr. Karl-Egon Lönne, F. 3 11-29 30

Akademischer Oberrat: Dr. Manfred Wüstemeyer, F. 3 11-29 29

HschAss.: Dr. Gerd Krumeich, F. 3 11-40 85

Wiss. Ang.: Wolfgang Schwentker, F. 3 11-40 84

Arbeitsstelle der Max-Weber-Gesamtausgabe

Wiss. Ang.: Manfred Schön (F. 3 11-30 31), Dittmar Dahlmann M.A.

(F. 3 11-35 55), Birgitt Morgenbrod (F. 3 11-40 78)

Lehrstuhl IV

Prof. Dr. Klaus Müller, F. 3 11-29 27

Sekretariat: Karin Heemskerk, F. 3 11-29 27

Prof. Dr. Christoph Weber, F. 3 11-29 42

Wiss. Ang.: Priv.-Doz. Dr. Gerhard Schormann, F. 3 11-29 41

Wiss. Hilfskräfte: Peter Brandt M.A., Sabine Graumann, Margarethe Bruckhaus

Abteilung für Neuere Landesgeschichte (Ebene 05 und 06)

Lehrstuhl VI

Prof. Dr. Peter Hüttenberger, F. 3 11-30 20

Sekretariat: Margit Reipen, F. 3 11-30 20

Akademischer Oberrat: Dr. Falk Wiesemann, F. 3 11-45 59

Wiss. Ass.: Dr. Hein Hoebink, F. 3 11-20 73

Wiss. Ang.: Dr. J.-D. Steinert

Wiss. Hilfskräfte: Dr. Ursula Rombeck-Jaschinski, Bernd.-A. Rusinek, F.-J. Keuck (M.A.)

Lehrstuhl VIII

Prof. Dr. Hansgeorg Molitor, F. 3 11-45 50

Sekretariat: Renate Winkels, F. 3 11-45 50

Wiss. Ang.: Dr. Jörg Engelbrecht, F. 3 11-45 20

Abteilung für Osteuropäische Geschichte (Ebene 05)

Prof. Dr. Hans Hecker, F. 3 11-29 28

Sekretariat: Ursula Klaff, F. 3 11-40 86

Wiss. Hilfskräfte: János Hauszmann M. A., N. N., F. 3 11-40 86

Abteilung für Wirtschaftsgeschichte (Ebene 05)

Lehrstuhl V

Prof. Dr. Karl Hardach, F. 3 11-40 14

Sekretariat: Marlene Pitkethly, F. 3 11-40 14

Wiss. Ang.: Dr. Ulrich Nocken, F. 3 11-40 20

Wiss. Hilfskraft: Dr. Hans-Joachim Landmesser, F. 3 11-40 22

Abteilung für Didaktik der Geschichte

Lehrstuhl VII

Prof. Dr. Hans Süßmuth, F. 3 11-39 19

Sekretariat: Gabriele Zech, F. 3 11-39 19

Wiss. Ang.: Dr. Dr. Klaus Mäding, F. 3 11-33 41

Wiss. Ang.: Ursula Schoenauer M.A., F. 3 11-48 75

Fachbibliothek Geschichte/Sozialwissenschaften der Universitätsbibliothek:
Elke Kuckel, F. 3 11-29 33

Seminar für Kunstgeschichte (Gebäude 23.31, Ebene 05)

Lehrstuhl für Kunstgeschichte (Gerda-Henkel-Stiftung)

Gastdozent Dr. Hubertus Günther, F. 3 11-20 80

Sekretariat: F. 3 11-27 01

Seminar für Allgemeine Sprachwissenschaft

(Gebäude 23.21, Ebene 04)

Prof. Dr. Dieter Wunderlich, F. 3 11-25 54

HschAss.: Dr. Richard Wiese, F. 3 11-29 25

Wiss. Ang.: Dr. Harald Clahsen (F. 3 11-34 43), Dr. Sebastian Löbner,
F. 3 11-25 57,

Priv.-Doz. Dr. Florian Coulmas, F. 3 11-25 57 (beurlaubt)

Fachbibliothek Germanistik/Sprachwissenschaft der
Universitätsbibliothek: Lucia Paul, F. 3 11-29 52

Seminar für Klassische Philologie (Gebäude 23.21, Ebene 04)

Geschäftsführender Leiter: Prof. Dr. Bernd Manuwald

Prof. Dr. Ilona Opelt, F. 3 11-29 90

Prof. Dr. Bernd Manuwald, F. 3 11-25 49

Sekretariat: Ingeborg Anders, F. 3 11-29 90

Prof. Dr. Reinhard Häußler, F. 3 11-41 38

Studienprofessor: Dr. Wolfgang Heimbecher, F. 3 11-29 91

HschAss.: Dr. Michael Wissemann, F. 3 11-29 92

Wiss. Ang.: Michael Weißenberger, F. 3 11-31 76

Fachbibliothek Klassische Philologie der Universitätsbibliothek:
Mariana Trosdorff, F. 3 11-29 93

Germanistisches Seminar (Gebäude 23.21, Ebene 01 und 02)

Geschäftsführender Leiter: Prof. Dr. Wilhelm Gössmann

Abteilung für Deutsche Philologie und Linguistik

Lehrstuhl I

Prof. Dr. Georg Stötzel, F. 3 11-29 43

Sekretariat: Ursula Biehl, F. 3 11-29 44

Prof. Dr. Rudi Keller, F. 3 11-29 45

Prof. Dr. Volker Beeh, F. 3 11-29 89

Akademischer Oberrat: Dr. Hans-Werner Scharf, F. 3 11-42 81

HschAss.: Dr. Gabriel Falkenberg, F. 3 11-42 80

Wiss. Ang.: Dr. Frank Liedtke, F. 3 11-29 89

Lehrgebiet Deutsch als Fremdsprache

Wiss. Ang.: Peter Hachenberg, F. 3 11-29 46

Abteilung für Neuere Germanistik

Lehrstuhl II

Prof. Dr. Manfred Windfuhr, F. 3 11-29 50

Sekretariat: Joke Brenn, F. 3 11-29 50

Akademischer Oberrat: Dr. Winfried Hartkopf, F. 3 11-30 04

Akademische Oberrätin: Dr. Gertrude Cepl.-Kaufmann, F. 3 11-30 04

Wiss. Ang.: Dr. Hildegard Stauch, F. 3 11-29 51,

Dr. Ariane Neuhaus-Koch, F. 3 11-48 28

Lehrstuhl IV

Prof. Dr. Herbert Anton, F. 3 11-29 47

Sekretariat: Helga Nitschke, F. 3 11-29 47

Prof. Dr. Hans-Georg Pott, F. 3 11-29 48

Prof. Dr. Jochen Hörisch (F. 3 11-29 49)

Wiss. Ang.: Priv.-Doz. Dr. Peter Tepe, F. 3 11-42 82

Abteilung für Ältere Germanistik

Lehrstuhl III

Prof. Dr. Gert Kaiser, F. 3 11-29 53

Mit der Vertretung des Lehrstuhls beauftragt:

Prof. Dr. Hartmut Kugler, F. 3 11-29 53

Sekretariat: Cäcilia Wilsmann, F. 3 11-29 53

Akademische Oberrätin: Dr. Barbara Haupt, F. 3 11-29 55

Akademische Rätin: Dr. Petra Giloy-Hirtz, F. 3 11-48 56

HschAss.: Dr. Helmut Brall, F. 3 11-29 54, Dr. Urban Küsters, F. 3 11-29 54

Wiss. Ang.: Dirk Matejovski, F. 3 11-48 56

Wiss. Hilfskraft: N. N.

Abteilung für Didaktik der deutschen Sprache und Literatur

Lehrstuhl V

Prof. Dr. Wilhelm Gössmann, F. 3 11-49 37

Sekretariat: Margarete Häcker, F. 3 11-49 37

Akademische Obereräte: Dr. Klaus-Hinrich Roth, F. 3 11-49 40,

Dr. Maria Therese Sünger, F. 3 11-49 41

Wiss. Ang.: Priv.-Doz. Dr. Eva Neuland, F. 3 11-49 40

Fachbibliothek Germanistik/Sprachwissenschaft der Universitätsbibliothek:

Lucia Paul, F. 3 11-29 52

Anglistisches Institut

(Gebäude 23.21, Ebene 01 und 02, Gebäude 23.31 und 23.32, Ebene 04)

Geschäftsführender Leiter: Prof. Dr. Hubertus Schulte Herbrüggen

Abteilung für Ältere Anglistik

Lehrstuhl I

Prof. Dr. Wilhelm Busse, F. 3 11-29 61

Sekretariat: Christa Holtei, F. 3 11-29 61

Studienrätin i. H.: Dr. Ulrike Kaiser, F. 3 11-45 63

HschAss.: Dr. Karl-Friedrich Knapp, F. 3 11-45 63

Wiss. Ang.: Rainer Holtei, M. A., F. 3 11-45 63

Wiss. Hilfskräfte: Jürgen Jeske, Peter Schull, F. 3 11-29 62

Lektor: Dr. Richard Gary Hooton M. A., F. 3 11-29 68

Abteilung für Amerika-Studien

Lehrstuhl II

N. N., F. 3 11-29 56

Sekretariat: Irmtrud Passavand, F. 3 11-29 56

Studienprofessor: Dr. Hans-Lothar Meyer, F. 3 11-28 39

Akademische Oberräte: Priv.-Doz. Dr. Dietmar Claas F. 3 11-29 59,

Dr. Josef Haslag F. 3 11-29 58

Wiss. Ang.: Dr. Christa Buschendorf, F. 3 11-29 57

Wiss. Ang.: Dr. Monika Schiller, F. 3 11-40 19

Wiss. Ang.: Dr. Elizabeth Wendell, M. A., F. 3 11-45 98

Lektor: William Adamson M. A., F. 3 11-29 57

Wiss. Hilfskräfte: Dr. Christiane Degen, F. 3 11-40 19,

Dr. Ulrike Scholtz, F. 3 11-45 98

Am Anglistischen Institut, Abteilung für Amerika-Studien tätig:

Priv.-Doz. Dr. Therese Seidel, F. 3 11-29 57

Carolyn Raney, Ph. D.

Abteilung für Englische Renaissance

Lehrstuhl III

Prof. Dr. Hubertus Schulte Herbrüggen, F. 3 11-29 63

Sekretariat: Ursula Schenke, F. 3 11-29 63

Lektorin: Louise Nieroba, B. A., F. 3 11-45 62

HschAss.: Dr. Uwe Baumann, F. 3 11-29 65, Wiss. Ang.: Hans Peter Heinrich,

F. 3 11-29 65, Friedrich Karl Unterweg, F. 3 11-45 58

Wiss. Hilfskraft: Regina Hermanski, F. 3 11-45 58

Abteilung für Neuere Anglistik

Lehrstuhl IV

Prof. Dr. Dieter A. Berger, F. 3 11-29 64

Sekretariat: Ingrid Duerkop, F. 3 11-31 51

Akademischer Oberrat: Priv.-Doz. Dr. Manfred Beyer, F. 3 11-31 52

Wiss. Ang.: Gerhard Woll, F. 3 11-45 64

Lektor: G. J. B. Standwell, M. Litt., F. 3 11-28 23

Abteilung für Didaktik der englischen Sprache und Literatur

Lehrstuhl V

Prof. Dr. Albert-Reiner Glaap, F. 3 11-45 88
Sekretariat: Marie-Luise Büntig, F. 3 11-45 88
Geschäftszeit: montags bis freitags 9–12 Uhr
Wiss. Ang.: Dr. Klaus Peter Müller, F. 3 11-34 69
Wiss. Hilfskraft: Corinna Hebestreit, F. 3 11-36 90

Lehrstuhl VI

Prof. Dr. Dieter Wolff, F. 3 11-46 72
Sekretariat: Annemarie Peters, F. 3 11-46 72
Geschäftszeit: montags bis freitags 9–13 Uhr
Wissenschaftliche Mitarbeiter der Abteilung V und VI:
Akademische Oberräte: Dr. Rurik von Antropoff, F. 3 11-29 15,
Dr. Aribert Schroeder, F. 3 11-45 18
Lektor: Anne Frances Bulmer B. A., F. 3 11-32 75

Prof. Dr. Lienhard Legenhausen, F. 3 11-30 66

Fachbibliothek Anglistik der Universitätsbibliothek:
Rolf Berninghaus, F. 3 11-29 67

Romanisches Seminar (Gebäude 23.21, Ebene 01 und 02)

Geschäftsführender Leiter: N. N.
Sekretariat für Auskünfte: Ortrud Felsing, F. 3 11-29 88
(täglich 11–12, dienstags 14–16)

Abteilung Romanische Sprachwissenschaft

Lehrstuhl II

Prof. Dr. Manfred Höfler, F. 3 11-29 83 und 29 84
Akad. Oberrätin: Dr. Barbara von Gemmingen-Obstfelder, F. 3 11-29 82
Wiss.Ass.: Dr. Margarete Lindemann, F. 3 11-29 83 und 43 78
Lektor: N. N., F. 3 11-43 71
Studienrätin i. Hochschuldienst: Dr. Notburga Bäcker, F. 3 11-40 33

Lehrstuhl IV

Prof. Dr. Peter Wunderli, F. 3 11-29 70
Sekretariat: Ortrud Felsing, F. 3 11-29 88
Akad. Rätin: Dr. Mechtilid Bierbach, F. 3 11-21 27
Akad. Rätin: Dr. Petra Braselmann, F. 3 11-43 77
Wiss.Ass.: Dr. Edeltraud Werner, F. 3 11-29 75
Lektorin: Dott. Chiara de Manzini-Himmrich, F. 3 11-39 23
Prof. Dr. Wolfgang Rettig, F. 3 11-43 72

Abteilung Romanische Literaturwissenschaft

Lehrstuhl I

Prof. Dr. Ludwig Schrader, F. 3 11-29 73

Sekretariat: Susanne Gutsche, F. 3 11-29 87

Akad. Oberrat: Klaus Dieter Drissen, F. 3 11-29 79

Priv.-Doz. Dr. Rainer Stillers, F. 3 11-43 76, Priv.-Doz. Dr. Christoph Strosetzki, F. 3 11-29 81

Wiss.Ang.: Dr. Bienvenido de la Fuente, F. 3 11-2985

Lektor: Pierre Berrut, F. 3 11-29 76

Lehrstuhl III

Prof. Dr. Fritz Nies, F. 3 11-29 72

Sekretariat: N. N., Marianne Lindenbeck, F. 3 11-29 86

Akad. Oberrat: Dr. Jürgen Rehbein, F. 3 11-29 77

Wiss. Ang.: Dr. Lothar Matthes, Dr. Monika Wodsak, N. N., F. 3 11-29 71 und -43 75

Lektorin: Michèle Creff, F. 3 11-43 71

Prof. Dr. Volker Roloff, F. 3 11-25 58

Prof. Dr. Reinhard Kleczewski, F. 3 11-21 28

Fachbibliothek Romanistik der Universitätsbibliothek

Ruth Joks, F. 3 11-29 80

Institut für Sportwissenschaft (Gebäude 28.01)

Geschäftsführender Leiter: Prof. Dr. Heinz-Egon Rösch, F. 3 11-20 31

Prof. Dr. med. Friedhelm Beuker, F. 3 11-48 84

Sekretariat: Marita Reinartz, F. 3 11-20 31; Frida Arnsberger, F. 3 11-48 86

Studienprofessoren: Dr. Oda Dombrowski, Direktorin eines Instituts für Leibesübungen, Inge Haamann (F. 3 11-48 90), Rudolf Lisson (F. 3 11-48 88)

Akademischer Oberrat: Dr. Armin Ader, F. 3 11-48 91, N. N.

Dipl.-Sportlehrer: Ali Golmina (F. 3 11-48 93), Wilhelm Brodbeck (F. 3 11-48 92), Ulrich Gelhard (F. 3 11-48 94), Ute Schellenberger (F. 3 11-48 92), Theodor Stemper (F. 3 11-48 87), Peter Wastl (F. 3 11-48 93), Priv.-Doz. Dr. Sarkhadun Yaldai (F. 3 11-49 35), Sportlehrer Christoph Rocholl (F. 3 11-48 94) (beurlaubt)

Lehrveranstaltungen Wintersemester 1985/86

(vgl. auch Vorlesungsankündigungen – Für Hörer aller Fakultäten – S. 64)
(Änderungen vorbehalten)

Ringvorlesung

Der Herrscher
Die Termine werden durch Aushänge
bekanntgegeben

Busse/Hecker/Hiestand/
Kaiser/Schadewaldt/
Schrader/Schulte/
Herbrüggen/Semmler/
Wunderli und Gäste

Ringvorlesung
Europa
Mo. 18–19 (1stündig)
Hörsaal 3F

Hardach/Hüttenberger/
Kienast/Lönne/
Molitor/Mommsen/
Boldt/Müller/Schormann/
Süssmuth

I. Philosophie

(Die mit*) und EWK gekennzeichneten Veranstaltungen gelten auch für das Fach Philosophie im Rahmen des erziehungswiss. Studiums. Siehe Aushang: Mitteilung des Staatlichen Prüfungsamts vom 23. 12. 1978)

Vorlesungen

- | | | |
|--------|--|------------|
| 1. | Die Philosophie der Antike
(Geschichte der Philosophie I)
Fr. 11–13 (2stündig) | Geldsetzer |
| *) 2. | Die Philosophie der Neuzeit EWK
(Geschichte der Philosophie III)
Mi. 11–13 (2stündig) | Huning |
| 3. | Kritiker des Idealismus von Schopenhauer
bis Nietzsche
Di. 11–13 (2stündig) | Hogrebe |
| 4. | Einführung in die Geschichte der jüdischen
und arabischen Philosophie
Mi. 16–17 (1stündig) | Geldsetzer |
| 5. | Philosophie in Afrika – afrikanische Philosophie
Mo. 11–13 (2stündig) | Diemer |
| 6. | Universalgeschichte der Philosophie
Mit Einführung
Mi. 14–16 (2stündig) | Diemer |
| 7. | Metaphysik
(Systematik I)
Mo. 16–18 (2stündig) | Heinz |
| *) 8. | Einführung in die Ontologie EWK
(Systematik I)
Mo. 9–11 (2stündig) | Diemer |
| *) 9. | Anthropologie EWK
(Systematik II)
Mo. 14–16 (2stündig) | Tepe |
| *) 10. | Einführung in die Logik EWK
(Systematik III)
Mo. 11–13 (2stündig) | Brands |

- *) 11. Philosophie der Praxis EWK
(Systematik IV)
Mo. 16–17 (1stündig) Geldsetzer
- Übungen**
12. Griechisch für Philosophen Jarczyk
Di. 14–16 (2stündig)
13. Griechisch für Philosophen II Jarczyk
Di. 16–18 (2stündig)
- Proseminare**
14. Vorsokratiker Geldsetzer
Mo. 18–20 (2stündig)
15. Bonaventura, Itinerarium Huning
Mi. 14–16 (2stündig)
16. Descartes, Meditationen Lechner
Mi. 14–16 (2stündig)
17. Leibniz und Aristoteles Enge
Mi. 16–18 (2stündig)
18. Kant: Metaphysische Anfangsgründe
der Naturwissenschaft Heinz
Mo. 18–20 (2stündig)
19. Feuerbach, Das Wesen des Christentums Hogrebe
Do. 11–13 (2stündig)
20. Französische Aufklärung
Nach Vereinbarung (2stündig) Dubrulle
21. W. v. Humboldt, Über die Verschiedenheit des
menschlichen Sprachbaues und ihren Einfluß
auf die geistige Entwicklung
des Menschengeschlechts (Für Fortgeschrittene)
Mo. 14–16 (2stündig) May
22. Französische Utopisten Dubrulle
Nach Vereinbarung (2stündig)
23. Karl Jaspers, über Bedingungen und Möglichkeiten
eines neuen Humanismus (Für Fortgeschrittene)
Mo. 16–18 (2stündig) May
24. Übungen zur Logik Lechner
Mi. 11–13 (2stündig)
25. Handlungserklärungen und philosophische
Handlungsinterpretation.
Eine Einführung in die Handlungstheorie.
Mo. 18–20 (2stündig) Hinke-Dörnemann
26. D. Böhler, Rekonstruktive Pragmatik.
Neubegründung der praktischen
Wissenschaften und Philosophie.
Di. 18–20 (2stündig) Hinke-Dörnemann
27. Popper, Logik der Forschung Düsberg
Mi. 16–18 (2stündig)
28. Grundzüge der Entscheidungstheorie Düsberg
Mi. 18–20 (2stündig)

- | | | |
|-----------------------------------|---|--------------------------------------|
| 29. | Ausgewählte Probleme der Naturphilosophie anhand von B. Kanitscheider: Kosmologie
Di. 14–16 (2stündig) | Heuser-Keßler |
| 30. | J. P. Sartre: Ist der Existenzialismus ein Humanismus?
Do. 14–16 (2stündig) | Widmaier |
| 31. | Ausgewählte Probleme der Wahrheits- und Falschheitstheorien
Fr. 14–16 (2stündig) | Hoven |
| 32. | Didaktik der Philosophie
Di. 14–16 (2stündig) | Rehfus |
| Hauptseminare | | |
| 33. | Platon, Timaios I
Do. 11–13 (2stündig) | Heinz |
| 34. | Albertus Magnus
Do. 11–13 (2stündig) | Henrichs |
| 35. | Kants Ethik
Do. 11–13
Do. 14–16 (4stündig) | Brands/Lechner |
| 36. | Schopenhauer, Die Welt als Wille und Vorstellung
Do. 14–16 (2stündig) | Hogrebe |
| 37. | Hegel: Phänomenologie des Geistes
Mi. 18–20 (2stündig) | Geldsetzer |
| 38. | „Herrschaft und Knechtschaft“
Von Hegel bis Sartre
Do. 14–16 (2stündig) | Huning |
| 39. | A. N. Whitehead I
Do. 14–16 (2stündig) | Heinz |
| 40. | Aktuelle Probleme der Phänomenologie
Nach Vereinbarung (2stündig) | Diemer |
| 41. | Technikphilosophie in der DDR
Mi. 16–18 (2stündig) | Huning |
| 42. | Sprache und Logik IV
Mo. 14–16 (2stündig) | Brands/Beeh |
| Kolloquien | | |
| 43. | Collegium Philosophicum
(Nur für Examenkandidaten und Doktoranden)
Do. 16–18 (2stündig) | Alle Dozenten des Faches Philosophie |
| 44. | Ästhetik und Literaturtheorie
Mo. 16–18 (2stündig) | Tepe/Good |
| 45. | Neueste Forschung zur Logik des Mittelalters
Nach Vereinbarung (2stündig) | Brands |
| 46. | Bachelard: „Psychoanalyse des Feuers“
Nach Vereinbarung (2stündig) | Dubrulle |
| Informationswissenschaften | | |
| Vorlesungen | | |
| 47. | Wissensorganisation
Mo. 14–16 (2stündig) | Henrichs |

- | | | |
|--------------------------|---|--|
| 48. | Informationsmanagement
Mi. 14–16 (2stündig) | Henrichs |
| 49. | Informationsgesellschaft und Ethik
Do. 14–15 (1stündig) | Henrichs |
| 50. | Die Nutzung bibliographischer Hilfsmittel
für die Wissenschaftliche Arbeit in Studium
und Forschung.
Mit praktischen Übungen
Di. 14–15 (1stündig)
Gebäude 24.41, Vortragsraum | Gattermann |
| 51. | Struktur und Organisation des Bibliothekwesens
in Deutschland (Bibliothekstypen, Verbundnetze,
überregionale Institutionen).
Mit Kolloquium
Di. 15–16 (1stündig)
Gebäude 24.41, Vortragsraum | Gattermann |
| 52. | Sprache und Logik
Do. 9–11 (2stündig) | Beeh |
| Proseminare | | |
| 53. | Grundbegriffe der Informations-
wissenschaft
Do. 14–16 (2stündig) | Dubrulle |
| 54. | Formen der Informationsvermittlung
Mi. 14–16 (2stündig) | Schmidt |
| Hauptseminare | | |
| 55. | Planungsinformationssysteme auf Mikrocomputer
(am Beispiel des Systems MIKROPOLIS)
Mo. 16–18 (2stündig) | Henrichs |
| 56. | Büroinformationssysteme
Di. 14–16 (2stündig) | Henrichs/
Jucquois-Delpierre |
| Kolloquium | | |
| 57. | Informationswissenschaft und -praxis
Mo. 18–20 (2stündig; 14täglich) | Dubrulle/Henrichs/
Jucquois-Delpierre |
| Methodenpraktikum | | |
| 58. | Methoden der Informationsverarbeitung
Nach Vereinbarung (halbtägig) | Dubrulle/Henrichs/
Jucquois-Delpierre |

II. Erziehungswissenschaft

Für die Zuordnung der Lehrveranstaltungen zu den Teilgebieten im Sinne der Prüfungsordnung von 1981 (LPO 1) siehe besonderen Aushang.

- | | | |
|--------------------|---|----------|
| Vorlesungen | | |
| 60. | Geschichte der Pädagogik I
EWK 1.1
Mi. 14–16 (2stündig) | Nicolin |
| 61. | Medien und Erziehung
EWK 2.4
Fr. 9–11 (2stündig) | Merkert |
| 62. | Die Entwicklung der Erwachsenenbildung
in Deutschland von der Aufklärung bis
zur Gegenwart. Geistes- und sozialgeschichtliche Perspektiven
EWK 2.4
Mo. 14–16 (2stündig) | Wehle |
| 63. | Organisation, Planung und Ökonomie des
Bildungswesens
EWK 3.2
Do. 11–13 (2stündig) | Heldmann |

- | | | |
|--------------------|---|-------------------|
| 64. | Grundbegriffe des Verwaltungs- und Schulrechts
EWK 3.3
Mo. 11–13 (2stündig) | Margies |
| 65. | Einführung in das Schulpraktikum:
Unterrichtsbeobachtung, -analyse und -planung
EWK 4
Mi. 11–13 (2stündig) | Michel |
| 66. | Die Schule in der Bundesrepublik
Deutschland zwischen Tradition und Reform
Fr. 11–13 (2stündig) | Lüth |
| 67. | Grundlegende Konzepte einer pädagogischen
Beratung
Di. 11–13 (2stündig) | Schwarzer |
| Proseminare | | |
| 68. | Einführung in die Erziehungswissenschaft
EWK 1.1
Di. 14–16 (2stündig) | Heuhold |
| 69. | Pädagogische Grundbegriffe
EWK 1.1
Di. 11–13 (2stündig) | Kegler |
| 70. | Einführung in das Studium der Erziehungs-
wissenschaft (im Rahmen der „Erziehungs-
wissenschaftlichen Grundorientierung“
für Hauptfachstudenten)
EWK 1.1
Mi. 9–13 (4stündig) | Steuber |
| 71. | Aufgaben und Möglichkeiten der Inhaltsanalyse
EWK 1.2
Mo. 16–18 (2stündig) | Koblitz |
| 72. | Die Pädagogik des jungen Fröbel
EWK 1.3
Do. 11–13 (2stündig) | Heuhold |
| 73. | Bollnow: Sprache und Erziehung
EWK 1.3
Mi. 16–18 (2stündig) | Kegler |
| 74. | Die pädagogische Bewegung vom Kinde aus
EWK 1.3
Mo. 14–16 (2stündig) | Merkert |
| 75. | Geschichte der Mädchenerziehung
EWK 1.4
Mi. 9–11 (2stündig) | Suntinger |
| 76. | Hochbegabung – Analyse eines Konstrukts
EWK 2.1
Mo. 9–11 (2stündig) | Koblitz |
| 77. | Intelligenz und Motivation
EWK 2.1
Fr. 9–11 (2stündig) | Schreiber-Neumann |
| 78. | Entwicklung – Sozialisation – Erziehung
EWK 2.3
Do. 11–13 (2stündig) | Merkert |

- | | | |
|-----------------------|---|-----------|
| 79. | Zur Theorie und Praxis der Eltern- und Familienbildung
EWK 2.4
Fr. 14–18 nach Vereinbarung | Arens |
| 80. | Zur Geschichte und Theorie der Berufsschule
EWK 3.1
Do. 9–11 (2stündig) | Wehle |
| 81. | Die schulrechtlichen Grundbegriffe des Schulverwaltungsgesetzes NW (Seminar zur Vorlesung)
EWK 3.3
Mo. 14–16 (2stündig) | Margies |
| 82. | Aspekte zur Problematik schulischer Interaktionsprozesse
EWK 3.4
Di. 14–16 (2stündig) | Seuffert |
| 83. | Lehr-Lern-Ziele
EWK 4.1
Do. 11–13 (2stündig) | Naeher |
| 84. | Einführung in die grundlegenden Konzepte der Pädagogischen Psychologie (für Erst- und Zweitsemester)
EWK 4.4
Mo. 11–13 (2stündig) | Seipp |
| 85. | Testaufbau, Testanalyse, Testkritik. Eine kritische Diskussion zu Entwicklung und Anwendung von Fremdspracheneignungstests
EWK 4.4
Do. 11–13 (2stündig) | Süßmilch |
| 86. | Computerunterstützter Unterricht
Di. 11–13 (2stündig) | Hornke |
| 87. | Neuere Ergebnisse der Kooperationsforschung
Fr. 11–13 (2stündig) | Hornke |
| 88. | Hochbegabung als Gegenstand von Beratung
Mo. 11–13 (2stündig) | Koblitz |
| 89. | Kritische Analyse empirischer Untersuchungen
Fr. 16–18 (2stündig) | Koblitz |
| 90. | Grundlagen der pädagogischen Beratung. III: Praxisphase
Di. 9–13 (4stündig) | Posse |
| Mittelseminare | | |
| 91. | Zur Konzeptionsproblematik der Medienpädagogik
EWK 1.1
Mo. 11–13 (2stündig) | Merkert |
| 92. | Platon und die Pädagogik I – Dichtung als Medium der Erziehung
EWK 1.1 u. 1.3
Do. 14–16 (2stündig) | Hardörfer |

- | | | |
|----------------------|--|-------------------|
| 93. | Pädagogische Theorie seit 1945
EWK 1.1, 1.2, 1.3
Mi. 11–13 (2stündig) | Friedrich |
| 94. | Pestalozzis Konzept der Volkserziehung
EWK 1.3
Mi. 16–18 (2stündig) | Friedrich |
| 95. | Begriff und Problem der Bildung
EWK 1.3
Do. 9–11 (2stündig) | Merkert |
| 96. | Humboldts Bildungstheorie
EWK 1.3
Do. 16–18 (2stündig) | Nicolin |
| 97. | Die pädagogische Bedeutung ästhetischer
Erfahrung
EWK 1.3
Do. 11–13 (2stündig) | Nicolin/Sziborsky |
| 98. | Ausgewählte Texte zur Reformpädagogik II
EWK 3.1
Do. 14–16 (2stündig) | Wehle |
| 99. | Bildungspolitik und gesellschaftliche
Erwartungen
EWK 3.2
Do. 9–11 (2stündig) | Heldmann |
| 100. | Probleme der Schulreform in Frankreich
EWK 3.3
Do. 9–11 (2stündig) | Friedrich/Kegler |
| 101. | Rechte und Pflichten der Lehrer an
öffentlichen und privaten Schulen
EWK 3.3
Mi. 11–13 (2stündig) | Margies |
| 102. | Von der Unterrichts- zur Schulpflicht.
Untersuchungen zur Entwicklung und
Bedeutung der allgemeinen Schulpflicht
EWK 3.3
Di. 9–11 (2stündig) | Margies |
| 103. | Didaktische Probleme der Sekundarstufe II
EWK 4.2
Di. 14–16 (2stündig) | Schreckenberger |
| 104. | Sokratisches Lehren
EWK 4.3
Do. 9–11 (2stündig) | Friedrich |
| 105. | Exemplarisches Lehren und Lernen
EWK 4.3
Do. 16–18 (2stündig) | Michel |
| 106. | Probleme der Pädagogischen Diagnostik
am Beispiel der Schülerbeurteilung
EWK 4.4
Mo. 11–13 (2stündig) | Schwarzer |
| Hauptseminare | | |
| 107. | Der Anspruchskarakter der Erziehung
Do. 14–16 (2stündig) | Friedrich |

- | | | |
|------|---|-----------|
| 108. | Kognitive Lehr- und Lernmodelle
Di. 16–18 (2stündig) | Hornke |
| 109. | Die Pädagogik der Philanthropen
Di. 11–13 (2stündig) | Margies |
| 110. | Medien und Erziehung
Fr. 11–13 (2stündig) | Merkert |
| 111. | Ökologisch orientierte Pädagogik und
Didaktik (offen für Begleitfachstudenten im Hauptstudium)
Mi. 16–18 (2stündig) | Michel |
| 112. | Angst und Angstdiagnostik
Mo. 14–16 (2stündig) | Schwarzer |
| 113. | Ausgewählte Texte zur Geschichte der
Erwachsenenbildung
Mo. 18–20 (2stündig) | Wehle |

Oberseminare

- | | | |
|------|--|-----------|
| 114. | Philosophische Aspekte pädagogischen
Handelns
Mi. 19–21 (2stündig) | Heldmann |
| 115. | Betreuung von laufenden Forschungsarbeiten
Fr. 9–11 (2stündig) | Hornke |
| 116. | Diskussion laufender schulrechtlicher
Forschungsarbeiten
Mi. 9–11 (2stündig) | Margies |
| 117. | Texte zur Bildungsphilosophie
nach Vereinbarung (teilweise Kompaktsitzungen) | Nicolin |
| 118. | Diskussion laufender Forschungsarbeiten
Do. 14–16 (2stündig) | Schwarzer |

Methodenkurse

Für Studenten mit Hauptfach Erziehungswissenschaft

- | | | |
|------|---|-----------|
| 119. | Methoden I.1: Hermeneutik, Teil 1
Di. 11–13 (2stündig) | Sziborsky |
| 120. | Methoden II.2: Statistik, Teil 2
Mo. 14–16 (2stündig) | Hornke |
| 121. | Methoden III.2: Empirie, Teil 2
Fr. 14–16 (2stündig) | Hornke |

Für Studenten mit Nebenfach Erziehungswissenschaft

- | | | |
|------|--|--------|
| 122. | Methoden I: Hermeneutik
Do. 9–11 (2stündig) | Naeher |
|------|--|--------|

Praxisstudien

- | | | |
|------|--|---------|
| 123. | Fachdidaktisches Schulpraktikum für
Lehramtsstudenten mit dem Hauptfach
Erziehungswissenschaft
Vorbesprechung am 22. 10. 86 und 11. 2. 87,
jeweils 14–16; Hospitationen
Februar–April 1987 (insg. 2stündig) | Steuber |
|------|--|---------|

124. Praktikum I (Berufsfeldpraktikum) für
Diplomstudenten und Lehramtsstudenten
mit dem Hauptfach Erziehungswissenschaft
Begleitveranstaltungen am 20. 1. 87 (18–20),
27. 1. 87 (18–20) und 3. 2. 87 (9–20);
Hospitation nach Vereinbarung

Steuber

Schulpraktische Studien

(erziehungswissenschaftliches Orientierungspraktikum)

125. Unterrichtsbeobachtung und -analyse
(mit Unterrichtshospitationen in einer
Schule; begrenzte Teilnehmerzahl,
Anmeldung erforderlich)
Folgende Gruppen (alle 2stündig)
- | | |
|-----------------------|------------|
| 1) Zeit siehe Aushang | Franz |
| 2) Zeit siehe Aushang | Franz |
| 3) Mittwoch 10–12 | Kegler |
| 4) Zeit siehe Aushang | Lüschow |
| 5) Mittwoch 9–11 | Lüth |
| 6) Zeit siehe Aushang | Michel |
| 7) Zeit siehe Aushang | Schwartz |
| 8) Zeit siehe Aushang | Spiritula |
| 9) Zeit siehe Aushang | Sternitzke |
| 10) Mittwoch 9–11 | Walder |

Kolloquien

126. Kolloquium für Examenskandidaten
Di. 11–13
127. Kolloquium für Examenskandidaten
Mo. 16–18

Nicolin

Schwarzer

III. Psychologie Entwicklungs- und Sozialpsychologie

Vorlesungen

128. Grundzüge der Entwicklungspsychologie
(Stud. Dipl. Psych. ab 3. Sem., Stud. Magister,
Promot. u. Dipl. Päd. Grundvorlesung: Prüf. Geb. 2,
Stud. Sek. II: EWK 2.2 und Ber./Teilg. B/1)
Mi 14–16 (2stündig)
129. Ausgewählte Probleme der Entwicklungspsychologie
Übung zur Vorlesung (mit Video-Demonstrationen)
(Stud. Dipl. Psych. ab 3. Sem., Stud. Magister,
Promot. u. Dipl. Päd.: Prüf. Geb. 2, Stud. Sek. II:
EWK 2.2 und Ber./Teilg. B/1)
Mi. 16–18 (2stündig, 14täglich)

Nickel

Nickel

Proseminare

130. Einführung in die Psychologie für
Nebenfachstudierende
Mo. 16–18 (2stündig)

Fenner

- | | | |
|------|---|---------|
| 131. | Methoden I: Einführung in Verfahren der empirischen Forschung
(Stud. Magister und Promotion)
Mo. 9–11 (2stündig) | Vetter |
| 132. | Kognitive Bedingungen des Verhaltens
(Stud. Magister u. Dipl. Päd.: Prüf. Geb. 1;
Stud. Sek. II: EWK 2.1; Ber./Teilg. B/3)
Mi. 11–13 (2stündig) | Fenner |
| 133. | Grundlagen der klassischen und operanten Konditionierung
(Stud. Magister und Promotion: Prüf. Geb. 1)
Mo. 14–16 (2stündig) | Vetter |
| 134. | Piagets Entwicklungspsychologie: Grundlagen und Kritik (für Fortgeschrittene)
(Stud. Magister u. Dipl. Päd.: Prüf. Geb. 2;
Stud. Sek. II: EWK 2.2, Ber./Teilg. B/1)
Mi 9–11 (2stündig) | Petzold |
| 135. | Sozialisation und Schule
(Stud. Magister u. Dipl. Päd.: Prüf. Geb. 3;
Stud. Sek. II: EWK 3.1; Ber./Teilgeb. C/3)
Mo. 11–13 (2stündig) | N.N. |
| 136. | Institutionelle Erziehung im Kleinkind- und Vorschulalter
(Stud. Magister u. Dipl. Päd.: Prüf. Geb. 4;
Stud. Sek. II: EWK 2.4, Ber./Teilg. D/3)
Di. 9–11 (2stündig) | Petzold |
| 137. | Möglichkeiten und Grenzen psychologischer Diagnostik zur Prognose menschlichen Verhaltens (für Fortgeschrittene)
(Stud. Magister u. Dipl. Päd.: Prüf. Geb. 6)
Do. 16–18 (2stündig) | Fenner |
| 138. | Diagnostische Urteilsbildung – Planung, Durchführung und Gestaltung psychologischer Gutachten (für Fortgeschrittene)
(Stud. Magister u. Dipl. Päd.: Prüf. Geb. 6)
Do. 14–16 (2stündig) | Fenner |
| 139. | Beratungsverfahren: Einführung in die personenzentrierte Gesprächsführung (für Fortgeschrittene)
(Stud. Magister u. Dipl. Päd. Prüf. Geb. 7;
Stud. Sek. II: EWK)
Fr. 14–18 (4stündig) | Fenner |
| 140. | Grundlagen von Lern- und Leistungsstörungen
(Stud. Magister u. Dipl. Päd.: Prüf. Geb. 8;
Stud. Sek. II: EWK 2.3; Ber./Teilgeb. B/2 u. E/3)
Do. 11–13 (2stündig) | N.N. |

Übungen

- | | | |
|------|--|------------------|
| 141. | Praxis der Gruppeninteraktion
(Basistraining mit Microteaching)
Blockveranstaltung (4stündig)
(Stud. Magister u. Dipl. Päd.: Prüf. Geb. 3 und 4;
Stud. Sek. II: EWK 3.4; Ber./Teilgeb. E/2)
Zeit: siehe Aushang | Pothmann-Brebeck |
|------|--|------------------|

- | | | |
|-----------------------------------|--|---------|
| 142. | Jugend und Medien
(Stud. Magister u. Dipl. Päd.: Prüf. Geb. 5;
Stud. Sek. II: EWK 2.4; Ber./Teilgeb. C/1)
Fr. 9–11 (2stündig) | Schütze |
| 143. | Neuere Aspekte des medienunterstützten Lernens
(Stud. Magister u. Dipl. Päd.: Prüf. Geb. 5;
Stud. Sek. II: EWK 4.3; Ber./Teilgeb. E/2)
Di. 16–18 (2stündig) | N. N. |
| Hauptseminar | | |
| 144. | Intergruppenprozesse und Minderheiten
(Stud. Magister, Promot. u. Dipl.-Päd.: Prüf. Geb. 3)
Di. 11–13 (2stündig) | Manz |
| Oberseminar | | |
| 145. | Diskussion laufender Forschungsprojekte
(Stud. Magister, Promot. mit Hauptseminarschein)
Di. 14–16 (2stündig) | Manz |
| Forschungsseminar | | |
| 146. | Ökologie und Entwicklung I: Kontextbedingungen sozialer Entwicklung
(nur für Studierende, die eine empirische Arbeit anstreben, nach persönlicher Voranmeldung)
Zeit: nach Vereinbarung (4stündig) | Nickel |
| Für Hörer aller Fakultäten | | |
| 147. | Einführung in die Benutzung der audiovisuellen Einrichtungen der Universität, Vorlesung/Übung
Fr. 11–13 und 14–16 (4stündig)
Gebäude 23.02, Ebene 02, Raum 22 | Manz |

IV. Sozialwissenschaften

- | | | |
|--------------------|---|----------|
| Vorlesungen | | |
| 148. | Die christliche Soziallehre als sozial-normatives Paradigma
Mi. 9.30–11 (2stündig)
Gebäude 23.31, Ebene 04, Raum 30 | Lowinski |
| 149. | Soziologische Theorie II
Mi. 11–13 (2stündig)
Gebäude 23.31, Ebene 04, Raum 30 | Münch |
| Proseminare | | |
| 150. | Student und Universität
Fr. 10–12 (2stündig)
Gebäude 23.31, Ebene 04, Raum 30 | Binder |
| 151. | Zur Soziologie der Arbeit
Mi. 16–18 (2stündig)
Gebäude 23.31, Ebene 04, Raum 30 | Eltling |
| 152. | Konsumsoziologie
Mo. 16–18 (2stündig)
Gebäude 23.31, Ebene 04, Raum 30 | Lowinski |

- | | | |
|----------------------|--|------------|
| 153. | Massenmedien und politische Kommunikation
Do. 14–16 (2stündig)
Gebäude 23.31, Ebene 04, Raum 30 | Radtke |
| 154. | Soziologie des Vorurteils
Mo. 11–13 (2stündig)
Gebäude 23.31, Ebene 04, Raum 30 | Saurwein |
| 155. | Ideologie und Politik bei Karl Marx und
Vilfredo Pareto
Di. 11–13 (2stündig)
Gebäude 23.31, Ebene 04, Raum 22 | Saurwein |
| Übungen | | |
| 156. | Einführung in die Soziologie
Do. 14–18 (4stündig)
Gebäude 23.31, | Elting |
| 157. | Einführung in die Soziologie
Do. 9.30–13 (4stündig)
Gebäude 23.31, Ebene 04, Raum 30 | Gephart |
| 158. | Praxis der Datenverarbeitung am Bildschirmgerät
(Emp. Forschungspraktikum II)
Termin nach Vereinbarung | Gerß/Jamke |
| 159. | Hochschulen als Gegenstand staatlicher und
nichtstaatlicher Bildungspolitik
Di. 18–20 (2stündig)
Gebäude 23.31, Ebene 04, Raum 22 | Mai |
| 160. | Methoden der empirischen Sozialforschung II
Di. 11–13, 14–16 (4stündig)
Gebäude 23.31, Ebene 04, Raum 30 | Miebach |
| 161. | Empirisches Forschungspraktikum I
Do. 9–13 (4stündig)
Gebäude 23.31, Ebene 04, Raum 22 | Miebach |
| 162. | Übung zur Vorlesung
Soziologische Theorie II
Mi. 9–11 (2stündig)
Gebäude 23.31, Ebene 04, Raum 22 | Münch |
| Hauptseminare | | |
| 163. | Schule und gesellschaftliche Entwicklung
Neue Ansätze der Bildungssoziologie
Di. 14–18 (14täglich, 4stündig)
Gebäude 23.31, Ebene 04, Raum 22 | Eder |
| 164. | Theorien des sozialen Wandels
Do. 16–18 (2stündig)
Gebäude 23.31, Ebene 04, Raum 30 | Lowinski |
| 165. | Makrosoziologie
Mi. 14–16 (2stündig)
Gebäude 23.31, Ebene 04, Raum 30 | Münch |
| Oberseminare | | |
| 166. | Kolloquium für Examinanden
Mi. 16–18 (2stündig)
Gebäude 23.31, Ebene 04, Raum 22 | Lowinski |

167. Kolloquium zu aktuellen Forschungsproblemen
Mi. 18–20 (2stündig)
Gebäude 23.31, Ebene 04, Raum 22 Münch

Politikwissenschaft

Vorlesungen

168. Einführung in die Politikwissenschaft
Di. 9–11 (2stündig)
Gebäude 23.32, Ebene 04, Raum 63 Boldt
169. Einführung in das politische System
der Bundesrepublik Deutschland
Mi. 14–16 (2stündig)
Gebäude 23.32, Ebene 04, Raum 76 Flohr
170. Innenpolitik der Bundesrepublik Deutschland
Mi. 9–11 (2stündig)
Hörsaal 3F Hüttenberger
171. Übung zur Vorlesung
Mi. 11–12 (1stündig)
Hörsaal 3F Hüttenberger
172. Geschichte der internationalen Beziehungen
seit 1945
Di., Mi. 10–11 (2stündig)
Gebäude 23.31, Ebene 02, Raum 26 Süsmuth
173. Übung zur Vorlesung
Mi. 11–12 (1stündig)
Gebäude 23.31, Ebene 02, Raum 26 Süsmuth

Proseminare

174. Verfassungsvergleich Bundesrepublik
Deutschland/DDR
Mi. 9–11 (2stündig)
Gebäude 23.32, Ebene 04, Raum 63 Boldt
175. Politische Philosophie
Do. 14–16 (2stündig)
Gebäude 23.32, Ebene 04, Raum 63 Flohr
176. Die Europäische Gemeinschaft
Di. 14–16 (2stündig)
Gebäude 23.31, Ebene 02, Raum 22 Hoebink
177. Politikverflechtung und Handlungsspielräume der
Landespolitik
Di. 18–20 (2stündig)
Gebäude 23.32, Ebene 04, Raum 63 Dammeyer/Reh

Hauptseminare

178. Probleme der Verfassungsgerichtsbarkeit
Mo. 16–18 (2stündig)
Gebäude 23.32, Ebene 04, Raum 63 Boldt/Lisken
179. Politik und Rationalität
Mi. 16–18 (2stündig)
Gebäude 23.32, Ebene 04, Raum 63 Flohr

Oberseminare

180. Theorien von Staat und Politik
Di. 16–18 (2stündig/14täglich) Boldt
181. Besprechung neuer wissenschaftlicher Arbeiten
Do. 16–18 (2stündig) Fiohr
Gebäude 23.32, Ebene 04, Raum 63

Übungen

182. Übung zur Vorlesung „Einführung in das politische System der Bundesrepublik Deutschland“
Di. 16–18 (2stündig) Pöhls
Gebäude 23.32, Ebene 04, Raum 76
183. Übung zur Vorlesung „Einführung in das politische System der Bundesrepublik Deutschland“
Fr. 11–13 (2stündig) Tönnemann
Gebäude 23.32, Ebene 04, Raum 76
184. Neuere Theorien über die Entwicklung politischer Systeme, Analyse und Vergleich
Mi. 11–13 (2stündig) Boldt
Gebäude 23.32, Ebene 04, Raum 63
185. Einführung in die Wirtschaftspolitik
Mo. 18–20 (2stündig) Adam
Gebäude 23.32, Ebene 04, Raum 63
186. Das Recht der Gemeinden und Gemeindeverbände in Rheinland und Westfalen
Mo. 14–16 (2stündig) Hoebink
Gebäude 23.31, Ebene U 1, Raum 66

Einführungskurs

187. Quellenkunde für Politikwissenschaftler
Mi. 16–18 (2stündig) Reh
Gebäude 23.32, Ebene 04, Raum 76

V. Geschichte

Vorlesungen

188. Das Zeitalter Diokletians und Constantins
Di. und Do. 9–10 (2stündig) Kienast
Gebäude 23.31, Ebene 02, Raum 26
189. Die Kreuzzüge in der europäischen Geschichte
Do. 12–13, Fr. 11–12 (2stündig) Hiestand
Hörsaal 3E
190. Die mittelalterlichen Universitäten
Mi. 14–15 (1stündig) Hiestand
Hörsaal 3F
191. Das karolingische Abendland
Mi. 11–13, Do. 15–16 (3stündig) Semmler
Hörsaal 3E

- | | | |
|---------------------------------|---|--------------|
| 192. | Geschichte und Theorie der Geschichtsschreibung
Mo. 11–12, Do. 11–12 (2stündig)
Hörsaal 3E | MommSEN |
| 193. | 48er Revolution und Reaktion in Deutschland und Italien
Mo. 11–12, Di. 10–11 (2stündig)
Hörsaal 3F | Lönne |
| 194. | Europa im 16. Jahrhundert
Mi., Do. 15–16 (2stündig)
Hörsaal 3F | Müller |
| 195. | Das Papsttum im 20. Jahrhundert
Mo., Do. 14–15 (2stündig)
Hörsaal 3F | Weber |
| 196. | Innenpolitik der Bundesrepublik Deutschland
Mi. 9–11 (2stündig)
Hörsaal 3F | Hüttenberger |
| 197. | Deutsche Geschichte im 16. und 17. Jahrhundert (1555–1648)
Di., Mi. 11–12 (2stündig)
Gebäude 23.31, Ebene U 1, Raum 66 | Molitor |
| 198. | Der Moskauer Staat vom Beginn des Zartums (1547) bis zum Beginn der Regierungszeit Peters I. d. Gr. (1682/89)
Mo. und Mi. 10–11 (2stündig) | Hecker |
| 199. | Die altrussischen Chroniken. Einführung
Mo. 16–18 (2stündig)
Gebäude 23.31, Ebene 02, Raum 24 | Hecker |
| 200. | Wirtschaftsgeschichte der USA II
Do. 8–9 (1stündig)
Gebäude 23.31, Ebene 02, Raum 27 | Hardach |
| 201. | Wirtschaftsgeschichte der Spätantike und des Mittelalters
Do. 9–11 (2stündig)
Gebäude 23.31, Ebene 02, Raum 26 | Hardach |
| 203. | Außenwirtschaft
Di. 14–16 (2stündig)
Gebäude 23.31, Ebene 05, Raum 22 | Schaal |
| 204. | Unternehmungsführung
Di. 16–18 (2stündig)
Gebäude 23.31, Ebene 05, Raum 22 | Bracht |
| 205. | Geschichte der internationalen Beziehungen seit 1945
Di., Mi. 10–11 (2stündig)
Gebäude 23.31, Ebene 02, Raum 26 | Süssmuth |
| Archäologische Vorlesung | | |
| 206. | Römische Kunst
Mo. 16–18 (2stündig)
Hörsaal 3E | Büsing |

Übungen zu den Vorlesungen

- | | | |
|------|--|--------------|
| 207. | Das Zeitalter Diokletians und Constantins
Do. 10–11 (2stündig)
Gebäude 23.31, Ebene 02, Raum 26 | Kienast |
| 208. | Die Kreuzzüge in der europ. Geschichte
Fr. 12–13 (1stündig)
Gebäude 23.31, Ebene 02, Raum 27 | Hiestand |
| 209. | Die mittelalterlichen Universitäten
Mi. 15–16 (1stündig, 14täglich)
Gebäude 23.31, Ebene 02, Raum 27 | Hiestand |
| 210. | Das karolingische Abendland
Do. 14–15 (1stündig)
Gebäude 23.31, Ebene 02, Raum 26 | Semmler |
| 211. | Geschichte und Theorie der Geschichtsschreibung
Mo. 12–13 (1stündig)
Hörsaal 3E | Mommsen |
| 212. | 48er Revolution und Reaktion in Deutschland
und Italien
Di. 11–12 (1stündig)
Gebäude 23.31, Ebene 02, Raum 22 | Lönne |
| 213. | Europa im 16. Jahrhundert
Mi. 16–17 (1stündig)
Gebäude 23.31, Ebene 02, Raum 27 | Müller |
| 214. | Das Papsttum im 20. Jahrhundert
Do. 15–16 (1stündig)
Gebäude 23.31, Ebene 02, Raum 26 | Weber |
| 215. | Innenpolitik der Bundesrepublik Deutschland
Mi. 11–12 (1stündig)
Hörsaal 3F | Hüttenberger |
| 216. | Deutsche Geschichte im 16. und 17. Jahrh.
Mi. 12–13 (1stündig)
Gebäude 23.31, Ebene U 1, Raum 66 | Molitor |
| 217. | Der Moskauer Staat vom Beginn des Zartums
Mo. 11–12 (1stündig)
Gebäude 23.31, Ebene 02, Raum 24 | Hecker |
| 218. | Geschichte der internationalen Beziehungen
seit 1945
Mi. 11–12 (1stündig)
Gebäude 23.31, Ebene 02, Raum 26 | Süssmuth |

Proseminare

- | | | |
|------|---|------------|
| 219. | Politische Propaganda in der julisch-claudischen Zeit
Fr. 14–16 (2stündig)
Gebäude 23.31, Ebene 05, Raum 22 | v. Vacano |
| 220. | Der Briefwechsel Plinius-Trajan
Di. 16–18 (2stündig)
Gebäude 23.31, Ebene 02, Raum 27 | R. Ziegler |
| 221. | Cicero, de Imperio Cn. Pompeii
Di. 16–18 (2stündig)
Gebäude 23.31, Ebene 02, Raum 24 | W. Ziegler |

- | | | |
|------|---|-------------|
| 222. | Papst Gregor VII.
Di. 9–11 (2stündig)
Gebäude 23.31, Ebene 02, Raum 24 | Semmler |
| 223. | Balduin von Flandern (1171–1205): Graf,
Kreuzfahrer, Kaiser
Fr. 9–11 (2stündig)
Gebäude 23.31, Ebene 02, Raum 24 | Simon |
| 224. | Wirtschaftliche Grundlagen des mittel-
alterlichen Stifts
Mo. 16–18 (2stündig)
Gebäude 23.31, Ebene U 1, Raum 66 | Schilp |
| 225. | Die Sozialistische Internationale 1889–1914
Di. 16–18 (2stündig)
Gebäude 23.31, Ebene U 1, Raum 66 | Krumeich |
| 226. | Die preußischen Reformen
Do. 14–16 (2stündig)
Gebäude 23.31, Ebene 02, Raum 24 | Wüstemeyer |
| 227. | Die deutsche Revolution 1848/49
Di. 11–13 (2stündig)
Gebäude 23.31, Ebene 02, Raum 27 | Schwentker |
| 228. | Preußen im 18. Jahrhundert
Fr. 15–17 (2stündig)
Gebäude 23.31, Ebene 02, Raum 27 | Müller |
| 229. | Tagebücher als historische Quelle
Mo. 11–13 (2stündig)
Gebäude 23.31, Ebene 02, Raum 26 | Schormann |
| 230. | Die europäische Gemeinschaft
Die. 14–16 (2stündig)
Gebäude 23.31, Ebene 02, Raum 22 | Hoebink |
| 231. | Antisemitismus in Deutschland im 19. und
20. Jahrhundert
Di. 14–16 (2stündig)
Gebäude 23.31, Ebene 02, Raum 26 | Wiesemann |
| 232. | Strukturprobleme des Absolutismus
Di. 9–11 (2stündig)
Gebäude 23.31, Ebene 02, Raum 27 | Engelbrecht |
| 233. | Osteuropa nach 1945; II. Tschechoslowakei
Mi. 14–16 (2stündig)
Gebäude 23.31, Ebene 02, Raum 22 | Hauszmann |
| 234. | Wirtschaftsgeschichte Deutschlands 1945–1949
Mi. 16–18 (2stündig)
Gebäude 23.31, Ebene 05, Raum 22 | Nocken |
| 235. | Einführung in die Geschichtsdidaktik
Am Beispiel: Vorgeschichte der
Bundesrepublik Deutschland
Di. 14–16 (2stündig)
Gebäude 23.31, Ebene U 1, Raum 66 | Schoenauer |
| 236. | Neueste Geschichte im Unterricht.
Erarbeitet am Beispiel: Die Ostpolitik
der Bundesrepublik seit 1966
Mo. 16–18 (2stündig)
Gebäude 23.31, Ebene 02, Raum 26 | Süssmuth |

Übungen

237. Grundkurs zur griechischen Geschichte v. Haehling
Do. 11–13 (2stündig)
Gebäude 23.31, Ebene 02, Raum 27
238. Bestimmung und Einordnung unpublizierter v. Vacano
kleinasiatischer Münzen
Do. 18–20 (2stündig)
Gebäude 23.31, Ebene 05, Raum 22
239. Probleme der Münzprägung und des Geldum- R. Ziegler
laufs in der östlichen Hälfte des Imperium Romanum
Mo. 11–13 (2stündig)
Gebäude 23.31, Ebene 05, Raum 22
240. Zur Alten Geschichte Jaschinski
Fr. 18–20 (2stündig)
Gebäude 23.31, Ebene 02, Raum 24
241. Lektüre lateinischer Quellen Opitz
Mo. 18–20 (2stündig)
Gebäude 23.31, Ebene 02, Raum 26
242. Die Hanse Graf Finckenstein
Fr. 9–11 (2stündig)
Gebäude 23.31, Ebene U 1, Raum 66
243. Die Politik diplomatischer Konferenzen Wüstemeyer
und Friedenschlüsse im 19. Jahrhundert
Do. 11–13 (2stündig)
Gebäude 23.31, Ebene 02, Raum 26
244. Staat und Gesellschaft Frankreichs Wüstemeyer
nach dem Zweiten Weltkrieg
Di. 11–13 (2stündig)
Gebäude 23.31, Ebene 02, Raum 24
245. Neuere Tendenzen in der Geschichtswissen- Wüstemeyer
schaft der DDR an ausgesuchten Beispielen
Di. 14–16 (2stündig)
Gebäude 23.31, Ebene 02, Raum 24
246. Machiavelli-Rezeption im 19. und 20. Jahrh. Schwentker
Mo. 14–16 (2stündig)
Gebäude 23.31, Ebene 05, Raum 22
247. Kriegsbild und Kriegserlebnis, 1870–1918 Krumeich
Mi. 16–18 (2stündig)
Gebäude 23.31, Ebene 02, Raum 24
248. Die Hugenotten in Frankreich und Deutschland, Dreher
1598–1809
Fr. 9–11 (2stündig)
Gebäude 23.31, Ebene U 1, Raum 66
250. Lektüre päpstlicher Verurteilungen von Weber
Pius IX. bis Pius XII.
Do. 16–18 (2stündig)
Gebäude 23.31, Ebene 02, Raum 24
251. Das Recht der Gemeinden und Gemeindeverbände Hoebink
in Rheinland und Westfalen
Mo. 14–16 (2stündig)
Gebäude 23.31, Ebene U 1, Raum 66

- | | | |
|------|--|-------------|
| 252. | Das Jahrhundert der chinesischen Revolution
1850–1950: Aufstandsbewegungen und Revolution
von den Taiping bis zum Sieg der kommunistischen Partei Chinas.
Do. 11–13 (2stündig)
Gebäude 23.31, Ebene U 1, Raum 66 | Schmidt |
| 253. | Sterben, Tod und Trauersitten in der
frühen Neuzeit
Do. 11–13 (2stündig)
Gebäude 23.31, Ebene 05, Raum 22 | Engelbrecht |
| 254. | Hundert Jahre danach. Das Revolutions-
jubiläum von 1889 in Deutschland.
Fr. 14–16 (2stündig)
Gebäude 23.31, Ebene U 1, Raum 66 | Molitor |
| 255. | Russisch für Historiker
Di. 14–16 (2stündig)
Gebäude 23.21, Raum U1 85 | Daugsch |
| 256. | Industrialisierung in Deutschland 1850–1914
Do. 16–18 (2stündig)
Gebäude 23.31, Ebene 05, Raum 22 | Nocken |
| 257. | Die Europäische Gemeinschaft (EG) und der
Rat für gegenseitige Wirtschaftshilfe
(RgW/COMECON)
Mo. 16–18 (2stündig)
Gebäude 23.31, Ebene 05, Raum 22 | Kitsche |
| 258. | Wie funktioniert die Wirtschaft? I
Mi. 14–16 (2stündig)
Gebäude 23.31, Ebene 05, Raum 22 | Landmesser |
| 259. | Einführung in die Statistik II
Do. 14–16 (2stündig)
Gebäude 23.31, Ebene 05, Raum 22 | Landmesser |
| 260. | Das Schulgeschichtsbuch.
Didaktische Konzeptionen, methodische
Probleme und Praxiserfahrungen
Di. 14–16 (2stündig)
Gebäude 23.31, Ebene 02, Raum 27 | Mäding |
| 261. | Planung eines Unterrichtsmodells:
Geschichte der Jugend in Deutschland seit 1900.
Mi. 11–13 (2stündig)
Gebäude 23.31, Ebene 02, Raum 24 | Mäding |
| 262. | Die „Dritte Welt“ im 20. Jahrhundert.
Geschichte und Vermittlung in Schule
und Erwachsenenbildung.
Mi. 14–16 (2stündig)
Gebäude 23.31, Ebene 02, Raum 24 | Mäding |
| 263. | Das Geschichtsmuseum.
Seine Entstehung, Bedeutung und Stellung
in der deutschen Museumslandschaft.
Do. 16–18 (2stündig)
Gebäude 23.31, Ebene 02, Raum 27
(Siehe auch fachdidaktische Übung
[Mittelalterliche Geschichte] von W. Antweiler) | Tauch |
| 264. | Das Licht des Nordens
Malerei d. 19. Jhs. in Schweden
Fr. 16–18 (2stündig)
Gebäude 23.31., Ebene 05, Raum 22 | Andree |

265. Probleme der Denkmalpflege
Mi. 9–12 (3stündig), Sitzungsplan hängt aus.
Gebäude 23.31, Ebene 05, Raum 22 Schulze
- Hauptseminare**
266. Probleme des 2. Punischen Krieges
Do. 16–18 (2stündig)
Gebäude 23.31, Ebene 02, Raum 26 Kienast
267. Die heiligen Könige des Mittelalters
Do. 18–20 (2stündig)
Gebäude 23.31, Ebene 02, Raum 27 Hiestand
268. Die Renovatio regni Francorum Heinrichs II.
Mi. 9–11 (2stündig)
Gebäude 23.31, Ebene 02, Raum 27 Graf Finckenstein
269. Die Geburtsurkunden des österreichischen
Erzherzogtums: Privilegium maius und Goldene Bulle
Mi. 18–20 (2stündig)
Gebäude 23.31, Ebene 02, Raum 24 Semmler
270. Kriegsverursachung im 19. und 20. Jahrhundert
Mi. 16–18 (2stündig)
Gebäude 23.31, Ebene U 1, Raum 66 Mommsen
271. Deutsche Außenpolitik in der Zwischenkriegszeit
Mo. 14–16 (2stündig)
Gebäude 23.31, Ebene 02, Raum 27 Lönne
272. Die soziale Basis der deutschen Reformation
Do. 11–13 (2stündig)
Gebäude 23.31, Ebene 02, Raum 24 Müller
273. Die Entstehung der habsburgischen Großmacht
Mo. 14–16 (2stündig)
Gebäude 23.31, Ebene 02, Raum 26 Schormann
274. Konflikte um die Freiheit der Wissenschaft
in der katholischen Kirche des 19. und 20. Jahrhunderts
Mo. 11–13 (2stündig)
Gebäude 23.31, Ebene 02, Raum 27 Weber
275. Düsseldorf im Dritten Reich
Mo. 16–18 (2stündig)
Gebäude 23.31, Ebene 02, Raum 27 Hüttenberger
276. Das Konzil von Trient und seine Durch-
führung im Reich
Fr. 11–13 (2stündig)
Gebäude 23.31, Ebene 02, Raum 24 Molitor
277. Polen und das nationalsozialistische
Deutschland
Mi. 11–13 (2stündig)
Gebäude 23.31, Ebene 02, Raum 27 Hecker/Wiesemann
278. Hauptseminar zur Wirtschaftsgeschichte
der westlichen Hemisphäre
Do. 18–20 (2stündig)
Gebäude 23.31, Ebene 02, Raum 24 Hardach
279. Der Bundestagswahlkampf 1986/87
im Spiegel der Massenmedien
Mo. 14–16 (2stündig)
Gebäude 23.31, Ebene 02, Raum 24 Süßmuth

Oberseminare

280. Ausgewählte Probleme der Alten Geschichte
14täglich nach Vereinbarung (4stündig)
Teilnahme nur nach persönlicher Anmeldung. Kienast
281. Ausgewählte Forschungsprobleme zur
neueren Geschichte Mommsen
Di. 18–20 (2stündig, 14täglich)
Gebäude 23.31, Ebene 02, Raum 27
282. Aktuelle Probleme der Geschichtswissenschaft
Ort und Zeit nach Vereinbarung Lönne
283. Colloquium zur Landesgeschichte
für Doktoranden und Examenskandidaten Hüttenberger/Molitor
Mi. 15–17 (2stündig)
Gebäude 23.31, Ebene 02, Raum 26
284. Colloquium für Doktoranden, Staatsexamens-
kandidaten und fortgeschrittene Studenten Hecker
(Persönliche Anmeldung ist erforderlich)
Ort und Zeit nach Vereinbarung.
285. Wirtschaftshistorisches Oberseminar
Nach Vereinbarung (2stündig) Hardach
286. Presse und Fernsehen in der DDR
14täglich (2stündig) Süssmuth
Gebäude 23.31, Ebene 02, Raum 48

Grundkurse

287. Europa um 1300 Berns
Do. 9–11 (2stündig)
Gebäude 23.31, Ebene 05, Raum 22
288. Frankreich und das Rheinland 1789–1815 Dreher
Mi. 14–16 (2stündig)
Gebäude 23.31, Ebene U 1, Raum 66

Hilfswissenschaftliche Übungen

289. Recht, Rechtssicherung und Urkunde. Hiestand
Einführung in die Diplomatik (mit praktischen Beispielen)
Fr. 14–16 (2stündig)
Gebäude 23.31, Ebene 02, Raum 24
290. Lektüre spätmittelalterlicher Handschriften Karpf
(an praktischen Beispielen)
Do. 16–17 (1stündig)
Gebäude 23.31, Ebene U 1, Raum 66

Lektürekurse

291. Wilhelm von Rubruk. Die Reise zu den Kasten
Mongolen
Di. 18–20 (2stündig)
Gebäude 23.31, Ebene 02, Raum 24
292. Die Welt des 13. Jahrhunderts in den Augen Antweiler
eines Minoriten: Salimbene de Adam
Do. 16–18 (2stündig)
Gebäude 23.31, Ebene 02, Raum 22

Sprachkurse

293. Französisch für Historiker
Do. 9–11 (2stündig)
Gebäude 23.31, Ebene U 1, Raum 66
Cornelissen
294. Ungarisch für Historiker
Ort und Zeit nach Vereinbarung
Hauszmann

Wirtschaftswissenschaften

Vorlesungen

294. Außenwirtschaft
Di. 14–16 (2stündig)
Gebäude 23.31, Ebene 05, Raum 22
Schaal
294. Unternehmensführung
Di. 16–18 (2stündig)
Gebäude 23.31, Ebene 05, Raum 22
Bracht

Übungen

294. Die Europäische Gemeinschaft (EG) und der Rat
für gegenseitige Wirtschaftshilfe (RgW/COMECON)
Mo. 14–16 (2stündig)
Gebäude 23.31, Ebene 05, Raum 22
Kitsche
294. Wie funktioniert die Wirtschaft?!
Mi. 14–16 (2stündig)
Gebäude 23.31, Ebene 05, Raum 22
Landmesser
294. Einführung in die Statistik II
Do. 14–16 (2stündig)
Gebäude 23.31, Ebene 05, Raum 22
Landmesser

VI. Kunstgeschichte

295. Archäologische Vorlesung
Römische Kunst
Mo. 16–18 (2stündig)
Büsing
296. Geschichte und Theorie der
Restaurierung
Mi. 10–12 (2stündig)
Althöfer

VII. Allgemeine Sprachwissenschaft

Vorlesung

297. Syntax
Mi. 11–13 (2stündig)
Di. 9–11 (2stündig) Tutorium
Wunderlich

Proseminare

298. Grundkurs I: Einführung in die Sprachwissenschaft
Di. 11–13 (2stündig)
Fr. 9–11 (2stündig) Tutorium A
Mo. 16–18 (2stündig) Tutorium B
Löbner
299. Empirikurs I: Grammatische Methoden
Mi. 16–18 (2stündig)
Mo. 14–16 (2stündig) Tutorium
Wunderlich

- | | | |
|---------------------|--|--------------------|
| 300. | Einführung in die Programmiersprache LISP
nach Vereinbarung | N. N. |
| Seminare | | |
| 301. | Wortbildung
Do. 16–18 (2stündig) | Wiese |
| 302. | Psycholinguistik des Lesens
Di. 16–18 (2stündig) | Wiese |
| 303. | Einführung in die formale Semantik
Mo. 11–13 (2stündig) | Löbner |
| 304. | Lexikalisch – Funktionale Grammatik (LFG)
Fr. 11–13 (2stündig) | Clahsen |
| 305. | Intonation
Do. 11–13 (2stündig) | Tropf |
| Sprachkurse | | |
| 306. | Finnisch II
Mi. 9–11 (2stündig) | Hartwig |
| 307. | Khasi
Do. 9–11 (2stündig) | Ghosh-Schellhorn |
| 308. | Suaheli I
Mi. 14–16 (2stündig) | N. N. |
| 309. | Althebräisch
nach Vereinbarung (2stündig) | Lamers |
| 310. | Neugriechisch (für Hörer aller Fakultäten)
Mi. 16–18 (2stündig) | Schipke |
| Hauptseminar | | |
| 311. | Spracherwerb
Do. 14–16 (2stündig) | Wunderlich/Clahsen |
| Kolloquium | | |
| 312. | Sprachwissenschaftliche Forschungen
Do. 18–20 (2stündig) | Wunderlich |

VIII. Klassische Philologie

Vorlesungen:

- | | | |
|------|--|----------|
| 313. | Einführung in die homerischen Epen
Do./Fr. 9–10 (2stündig) | Manuwald |
| 314. | Der antike Roman
Mi./Do. 11–13 (4stündig) | Häußler |
| 315. | Einführung in Augustinus
Mo./Di. 11–13 (4stündig) | Opelt |
| 316. | Archäologische Vorlesung: Römische Kunst
Mo. 16–18 (2stündig) | Büsing |

Einführungs-Proseminar:

317. Einführung in die Klassische Philologie
Mi. 14–16 (2stündig) Häußler

Proseminare:

318. Lysias
Fr. 11.00–13.15 (3stündig) Manuwald
319. Livius, Erste Dekade
Di. 9–11 (2stündig) Wissemann

Hauptseminare:

320. Aristoteles, Poetik
Do. 16.00–18.15 (3stündig) Manuwald
321. Terenz, Adelphoe
Mo. 14–16 (2stündig) Opelt
322. Geschichte und Gegenwart im Werk Vergils
Do. 14–16 (2stündig) Häußler

Kolloquium:

323. Texte zur Kirchengeschichte
nach Vereinbarung (2stündig) Opelt

Fachdidaktische Übung:

324. Analyse und Kritik kommentierter griech./lat.
Schulausgaben
Mo. 11–13 (2stündig) Heimbecher

Übung zur Metrik:

325. Einführung in die römische Metrik
Mi. 9–11 (2stündig) Heimbecher

Sprachübungen:

326. Übungen zur griechischen Grammatik
Mo. 14–16 (2stündig) Weißenberger
327. Griechische Stilübungen, Unterstufe
Di. 14–16 (2stündig) Weißenberger
328. Griechische Stilübungen, Oberstufe
Fr. 15–17 (2stündig) Bause
329. Übungen zur lateinischen Grammatik
Mo. 9–11 (2stündig) Wissemann
330. Lateinische Stilübungen, Unterstufe I
Mo./Fr. 9–11 (4stündig) Heimbecher
331. Lateinische Stilübungen, Unterstufe II
Di./Do. 16–18 (4stündig) Greub
332. Lateinische Stilübungen, Oberstufe (4stündig)
Mo. 18–20
Mi. 16–18 Spickhoff/
Haefs

Lektürekurse:

333. Homer, Ilias VI
Di. 9–11 (2stündig) Heimbecher
334. Lukrez, Buch IV
Mi. 11–13 (2stündig) Heimbecher

Vorbereitungskurse für Graecum und Latinum:

335. Griechisch I
Di./Do. 16.30–18.00 (4stündig) Opitz
336. Griechisch III
Mo. 18–20/Mi. 17–19 (4stündig) Brinckmann
337. Latein I
Mo. 17.00–19.15 u. nach Vereinbarung (4stündig) Georg
338. Latein II
Mi./Fr. 16–18 (4stündig) Greven
339. Latein III
Mo./Do. 16–18 (4stündig) Brinckmann
340. Latein III
Mo./Do. 16–18 (4stündig) Zepke-Böhme

IX. Germanistik**Vorlesungen**

341. Einführung in die germanistische Sprach-
wissenschaft für Anfänger (Ringvorlesung)
Mi. 16–18 (2stündig) Stötzel/Keller/
Beeh/Scharf/
Falkenberg/Liedtke
342. Deutsche Sprachgeschichte
Fr. 11–13 (2stündig) Stötzel
343. Sprache und Evolution
Di. 11–13 (2stündig) Keller
344. Sprache und Logik
Do. 9–11 (2stündig) Beeh
345. Aufklärung II
Mo./Di. 10–11 (2stündig) Windfuhr
346. Übung zur Vorlesung: Aufklärung II
Mo. 11–12 (1stündig) Windfuhr und
Mitarbeiter
347. Dichten und Denken der Romantik
Fr. 14–16 (2stündig) Anton
348. Literatur und Alltäglichkeit II
Di. 11–13 (2stündig) Pott
- 348x. Der Motivkreis „Brot und Wein“
Do. 14–16 (2stündig) Hörisch
349. Artusepik
Do. 9.30–11.00 (2stündig) Kugler
350. „Wer wird nicht einen Goethe loben?“
Formen literarischer Vermittlung in
Schule und Öffentlichkeit
Mi. 9–11 (2stündig) Gössmann
351. Sprachenwerb in der Interaktion
Do. 11–13 (2stündig) Neuland

Proseminare

- | | | |
|------|---|----------------------------|
| 352. | Einführung in die germanistische Sprachwissenschaft für Anfänger
Mi. 11–13 (2stündig) | Keller |
| 353. | Einführung in die germanistische Sprachwissenschaft für Anfänger
Di. 11–13 (2stündig) | Beeh |
| 354. | Sprache und Logik
Di. 9–11 (2stündig) | Beeh |
| 355. | Sprachgeschichte
Fr. 9–11 (2stündig) | Scharf |
| 356. | Kindlicher Spracherwerb
Do. 9–11 (2stündig) | Scharf |
| 357. | Sprachursprungstheorien:
Herder und J. Grimm
Do. 11–13 (2stündig) | Scharf |
| 358. | Dialog, Gespräche, Konversation
Di. 14–16 (2stündig) | Liedtke |
| 359. | Einführung in die germanistische Sprachwissenschaft für Anfänger
Di. 11–13 (2stündig) | Falkenberg, G. |
| 360. | Zur Unterscheidung zwischen monologischen und dialogischen Äußerungen
Di. 11–13 (2stündig) | Tschauder |
| 361. | Einführung in die germanistische Sprachwissenschaft
Mi. 11–13 (2stündig) | Schmitz-Berning |
| 362. | Zum Verhältnis von Roman und Fernsehserie
Mi. 11–13 (2stündig) | Falkenberg, H. G. |
| 363. | Sprecherziehung und freie Rede
Do. ab 9 (5stündig) | Scholz |
| 364. | Einführung in die Neuere Germanistik
Di. 8–11 (3stündig) | Cepl-Kaufmann |
| 365. | Ernst Toller und Erich Mühsam
Literatur und Politik in der Weimarer Republik
Di. 11–14 (3stündig) | Cepl-Kaufmann |
| 366. | Das literarische Düsseldorf
Ein Projekt
Mi. 8–11 und 14–17 (6stündig) | Cepl-Kaufmann/
Hartkopf |
| 367. | Einführung in die Neuere Germanistik
Do. 16–18 (2stündig) | Füllner |
| 368. | Erzählkunst des Poetischen Realismus
Fr. 9–11 (2stündig) | Göres |
| 369. | E. T. A. Hoffmann: „Die Serapions-Brüder“
Do. 9–11 (2stündig) | Hansen |
| 370. | Grundbegriffe der Literaturwissenschaft
Di. 11–14 (3stündig) | Hartkopf |
| 371. | Dramenanalyse und Aufführungspraxis
Do. 11–14 (3stündig) | Hartkopf |

- | | | |
|------|---|--------------|
| 372. | Bohémiens und Outsiders der Literatur der Jahrhundertwende
Do. 14–16 (2stündig) | Lindken |
| 373. | Einführung in die Neuere Germanistik
Fr. 9–11 (2stündig) | Neuhaus-Koch |
| 374. | Dramatikerinnen der Gegenwart
Fr. 11–13 (2stündig) | Neuhaus-Koch |
| 375. | Wilhelm Raabe, Stuttgarter Trilogie II
Di. 11–14 (3stündig) | Stauch |
| 376. | Methoden der Interpretation
Di. 14–17 (3stündig) | Stauch |
| 377. | Novellen des Bürgerlichen Realismus II: Motiv- und Symbolforschung
Do. 11–13 (2stündig) | Stauch |
| 378. | Literaturgeschichte und Textauslegung
Mi. 14–16 (2stündig) | Anton |
| 379. | Thomas Mann „Der Tod in Venedig“
Di. 16–18 (2stündig) | Hörisch |
| 380. | Literatur des Barock
Di. 16–18 (2stündig) | Tepe |
| 381. | Einführung in das Studium der älteren deutschen Sprache und Literatur
Di. 14–16 (2stündig) | Giloy-Hirtz |
| 382. | Einführung in das Studium der älteren deutschen Sprache und Literatur
Mi. 11–13 (2stündig) | Haupt |
| 383. | Einführung in das Studium der älteren deutschen Sprache und Literatur
Do. 14–16 (2stündig) | Haupt |
| 384. | Einführung in das Studium der älteren deutschen Sprache und Literatur
Fr. 11–13 (2stündig) | Zellmann |
| 385. | Textinterpretation: Die Darstellung von Randgruppen in ausgewählten Schriften des späten Mittelalters
Do. 16–18 (2stündig) | Bastian |
| 386. | Textinterpretation: Reinmar der Alte
Mo. 11–13 (2stündig) | Brall |
| 387. | Textinterpretation: Chronistik des Mittelalters
Di. 9–11 (2stündig) | Brandt |
| 388. | Textinterpretation: Mittelniederdeutsche Literatur in Auswahl
Di. 11–13 (2stündig) | Brandt |
| 389. | Textinterpretation: Formen der Kurzerzählung im Übergang vom Spätmittelalter zur frühen Neuzeit
Di. 14–18 (14täglich/4stündig) | Kallweit |
| 390. | Textinterpretation: Wittenwiler, Der Ring
Di. 11–13 (2stündig) | Küsters |
| 391. | Textinterpretation: Wernher der Gartenaere, Helmbrecht
Mo. 18–20 (2stündig) | Suchanek |

392.	Altisländisch II (ausgewählte Prosalectüre) Mo. 11–13 (2stündig)	Becker
393.	Althochdeutsche Sprache und Literatur Mi. 11–13 (2stündig)	Kugler
394.	Mittelhochdeutsche Lektüre: Konrad von Würzburg, Heinrich von Kempten Mo. 14–16 (2stündig)	Brall
395.	Mittelhochdeutsche Lektüre: Kleinere deutsche Gedichte des 11. und 12. Jahrhunderts Do. 11–13 (2stündig)	Haupt
396.	Mittelhochdeutsche Lektüre: Gottfried von Straßburg, Tristan und Isolde II Mo. 16–18 (2stündig)	Hoffmann
397.	Mittelhochdeutsche Lektüre: Hartmann von Aue, Gregorius Do. 14–16 (2stündig)	Küsters
398.	Umgang mit der Sprache der Lyrik Mi. 14–16 (2stündig)	Gössmann
399.	Deutschunterricht in der Bundesrepublik und in der DDR Mi. 16–18 (2stündig)	Herold
400.	Heines „Die Romantische Schule“ Mi. 11–13 (2stündig)	Kruse
401.	Theaterpädagogik: Erarbeitung eines Theaterstücks Mo. 14–18 (4stündig)	Otto
402.	Einführung in die Didaktik der deutschen Sprache und Literatur Di. 11–13 (2stündig)	Roth, K.-H.
403.	„... das Ding beim rechten Namen nennen ...“ Namengebung – Namenforschung – Namenkunde Di. 16–18 (2stündig)	Roth, K.-H.
404.	Literaturvermittlung im Museum Fr. 11–13 (2stündig)	Roth, U.
405.	Vermittlung literarischer Texte auf der Sekundarstufe I Di. 16–18 (2stündig)	Salmen
406.	Jugendliteratur im Deutschunterricht Mo. 11–13 (2stündig)	Sünger
407.	Texte zur Mädchenerziehung Mo. 14–16 (14täglich; 1stündig)	Sünger
Hauptseminare		
408.	Sprachgeschichte als Zeitgeschichte Mo. 16–18 (2stündig)	Stötzel
409.	Syntax II Mi. 16–18 (2stündig)	Keller
410.	Deutsch als Fremdsprache Do. 14–16 (2stündig)	Beeh/Bolten
411.	Sprache und Logik Mo. 14–16 (2stündig)	Beeh/Brands

- | | | |
|---------------------|--|--------------------------|
| 412. | Paris in der Heine-Zeit II
Mi. 11–13 (2stündig) | Windfuhr |
| 413. | Wirkungsgeschichte der Faustdichtung Goethes
Di. 14–16 (2stündig) | Anton |
| 414. | Die Literaturkritik T. W. Adornos
Mo. 14–16 (2stündig) | Pott |
| 415. | Romantische Hermeneutik (F. Schleiermacher,
F. Schlegel)
Di. 9.30–11.00 (2stündig) | Hörisch |
| 416. | Hermeneutik: Neuere Diskussionen
Mi. 16–18 (2stündig) | Tepe |
| 417. | Deutsche Literatur und Politik:
Die 40er und 50er Jahre des XX. Jahrhunderts
Fr. 14–18 (4stündig, 14täglich) | de Sterio |
| 418. | Minnesang
Fr. 9–11 (2stündig) | Kaiser mit
Matejovski |
| 419. | Bildkunst in der mhd. Literatur
Mi. 14–16 (2stündig) | Kugler/Haupt |
| 420. | Wolfram von Eschenbach, Parzival
Do. 14–16 (2stündig) | Kugler |
| 421. | Theaterstücke um die Jahrhundertwende
Do. 16–18 (2stündig) | Gössmann |
| 422. | „Reflexion über Sprache“ in Schule und
Öffentlichkeit
Mi. 11–13 (2stündig) | Neuland/Roth |
| Oberseminare | | |
| 423. | Berichte über wissenschaftliche Arbeiten
(für Doktoranden und Examenskandidaten)
Fr. 17–19 (2stündig, 14täglich) | Windfuhr |
| 424. | Literaturdidaktische Forschungsarbeiten
nach Vereinbarung | Gössmann |
| Kolloquien | | |
| 425. | Sprachheterogenität, Sprachthematizierung,
Sprachgeschichte
Mo. 18–20 (2stündig) | Stötzel/Liedtke |
| 426. | Kolloquium für Examenskandidaten
nach Vereinbarung (2stündig) | Stötzel |
| 427. | Kolloquium für Examenskandidaten
nach Vereinbarung (2stündig) | Keller |
| 428. | Kolloquium für Examenskandidaten
Mo. 16–18 (2stündig) | Beeh |
| 429. | Kolloquium für Examenskandidaten
Di. 16–18 (2stündig) | Anton |
| 430. | Arno Schmidt lesen
nach Vereinbarung (2stündig) | Pott |
| 431. | Kolloquium für Examenskandidaten
und Doktoranden
Do. 16.30–18.00 (2stündig, 14täglich) | Hörisch |

432. Neue Theaterinszenierungen
Do. 18–20 (2stündig, 14täglich) Hörisch
433. Ästhetik und Literaturtheorie
Mo. 16–18 (2stündig) Tepe/Good
434. Kolloquium
Do. 18–20 Kaiser/Kugler
und Mitarbeiter
435. Ausgewählte Texte früher deutscher
Sprachpsychologen
Do. 14–16 (2stündig) Neuland
- Übungen**
436. Humboldt-Lektürekurs
Do. 16–18 (2stündig) Scharf
437. Lektürekurs „Gesprächsanalyse“
Di. 16–18 (2stündig) Liedtke
438. Grice lesen
Mo. 14–16 (2stündig) Hachenberg
439. Spieltheorie für Sprachwissenschaftler
Mi. 16–18 (2stündig) Falkenberg, G.
- Schulpraktische Studien**
440. Schulpraktische Studien: Literarische Texte
nach Vereinbarung (3stündig) Roth, K.-H.
441. Schulpraktische Studien: Sprachkunde
nach Vereinbarung (3stündig) Roth, K.-H.
- Arbeitskreis**
442. Filmanalyse
Mi. 18–20 (2stündig) Tepe
- Niederländisch**
443. Einführung in die niederländische Sprache
Fr. 9–11 (2stündig) Raum 156 Vekeman
444. Niederländisch für Fortgeschrittene I
Fr. 11–13 (2stündig) Raum 156 Vekeman
445. Niederländisch für Fortgeschrittene II
Fr. 13–14.30 (2stündig) Raum 156. Vekeman
- Lehrgebiet Deutsch als Fremdsprache**
- Zusatzqualifikation Deutsch als Fremdsprache**
- Proseminare**
446. Landeskunde im Fremdsprachenunterricht
Di. 16–18 (2stündig) Bolten
447. Migrantenliteratur II
Di. 14–16 (2stündig) Ulrich
448. Fremdsprachenpsychologie
Di. 16–18 (2stündig) Ulrich
- Hauptseminar**
449. Deutsch als Fremdsprache
Do. 14–16 (2stündig) Beeh/Bolten/
Hachenberg

Studienbegleitende Seminare

450. Einführung in die Germanistik für ausländische Studenten
Do. 16–18 (2stündig) Bolten
451. Studienbegleitender Sprachkurs für Studenten der math.-nat. und der med. Fakultät
Mi. 18–20 (2stündig) Epping
452. Studienbegleitender Sprachkurs für Studenten der philosophischen Fakultät
Mi. 16–18 (2stündig) Epping

Studienvorbereitende Sprachkurse

453. Grundstufe III
Mo.–Do. 9–13, Di., Do. 14–16 (20stündig) Hachenberg u. a.
454. Mittelstufe
Mo.–Do. 9–13, Di., Do. 14–16 (20stündig) Hachenberg u. a.
455. Prüfungskurs
Mo.–Do. 9–13 (16stündig) Bolten u. a.
456. Sprachlabor, Grundstufe III
Mo. 14–16 (2stündig) Hachenberg
457. Sprachlabor, Mittelstufe
Mi. 14–16 (2stündig) Hachenberg u. a.
458. Sprachlabor, Prüfungskurs
Di. 14–16 (2stündig) Hachenberg u. a.
459. Sprachlabor, Phonetik
Do. 14–16 (2stündig) Hachenberg u. a.
460. Rhetorik des Gesprächs und der freien Rede
Do. 9–11 (2stündig) Bolten

X. Anglistik

Vorlesungen

461. B3 Die englische Restaurationskomödie
Di. 11–13 (2stündig) Berger
462. B2 Die Literatur Englands im 12. und 13. Jahrhundert
Mo. 11–13 (2stündig) Busse
463. B1,4 Geschichte des amerikanischen Romans: Hawthorne und Melville
Do. 11–13 (2stündig) Claas
464. B1,2,4,5 Contemporary English Canadian Novel
Mi. 11–12 (1stündig) Glaap
465. B1,2,4,5 Begleitübung zur Vorlesung
Mi. 12–13 (1stündig) Glaap
466. B1,2 Shakespeare und seine Zeitgenossen
Do. 9.30–11.00 (2stündig) Schulte Herbrüggen
467. C1,3 Der schulische Zweitsprachenerwerb
Di. 9–11 (2stündig) Wolff

Einführungsübungen für Studienanfänger

- a) Literaturwissenschaftliche Einführungsübungen
468. B1, 2, 3 Einführung in die englische Literaturwissenschaft
Do., Fr. 9–11 (4stündig) Beyer
469. B1, 4 Introduction into the Study of American Literature
Mi. 9–11 (2stündig) Claas
470. B1, 2, 3 Einführung in das Studium der englischen Literatur
Di., Mi. 11–13 (4stündig) Haslag
- b) Sprachwissenschaftliche Einführungsübungen
471. D Einführung in die englische Phonetik
Mo. 14–16 (2stündig) von Antropoff
472. D Introduction to Phonetics
Do. 9–11 (2stündig) Hooton
473. A1 Grundkurs: Einführung in die englische Sprachwissenschaft
Mi. 9–11, Do. 11–13 (4stündig) Legenhausen
474. A2 Einführung in die englische Phonetik
Do. 14–16 (2stündig) Meyer
475. A1, 2, 4, 5 Grundkurs: Einführung in die englische Sprachwissenschaft
Di., Do. 16–18 (4stündig) Meyer
476. D, A2 English Phonetics
Di. 16–18 (2stündig) Sprachlabor Nieroba
477. D English Phonetics
Do. 9–11 (2stündig) Standwell
- c) Fachdidaktische Einführungsübungen
478. C1, 2, 3, 4 Einführung in die Fachdidaktik
Fr. 9–11 (2stündig) von Antropoff

Proseminare

- a) Literaturwissenschaftliche Proseminare
479. B1, 3, 4 Der historische Roman der Moderne
Mo. 11–13 (2stündig) Baumann
480. B1, 2 John Webster, Ausgewählte Dramen
Mo. 9–11 (2stündig) Baumann
481. B3 Erzählkunst in Schottland: Walter Scott und James Hogg
Mi. 11–13 (2stündig) Berger
482. B3 Anthony Burgess, A Clockwork Orange
Fr. 11–13 (2stündig) Beyer
483. B1, 3 Melancholie in der Dichtung des 18. Jahrhunderts
Do. 11–13 (2stündig) Buschendorf
484. B1, 2 Mittelenglische politische Dichtung
Di. 11–13 (2stündig) Busse

- | | | |
|------|---|--------------------|
| 485. | B4 Philip Roth, The Ghost Writer
Mi. 11–13 (2stündig) | Claas |
| 486. | B4 Henry James, The Ambassadors
Mo. 11–13 (2stündig) | Degen |
| 487. | B3 Episches Theater in Amerika:
Thornton Wilder
Mo. 14–16 (2stündig) | Haslag |
| 488. | B4 Edgar Allan Poe
Do. 11–13 (2stündig) | Haslag |
| 489. | B1,3 Anti-Utopien
Mo. 14–16 (2stündig) | Heinrich |
| 490. | B1,2 Christopher Marlowe, Dramen
Mo. 11–13 (2stündig) | Heinrich |
| 491. | B1,2 Altenglische Heldenepik
Mo. 14–16 (2stündig) | Holtei |
| 492. | B1,2 Das mittelalterliche Drama in England
Mo. 16–18 (2stündig) | Kaiser |
| 493. | B1,2,5 Sinnsuche und -konstruktion in
Samuel Beckett's Shorter Plays
Mi. 9–11 (2stündig) | Müller |
| 494. | B1,2,4,5 Timothy Findley, Famous Last Words
Mi. 16–18 (2stündig) | Müller |
| 495. | B4 Tennessee Williams
Mi. 11–13 (2stündig) | Schiller |
| 496. | B4 Ralph Ellison, The Invisible Man
Mi. 11–13 (2stündig) | Scholtz |
| 497. | B4 Black Women in Perspective:
Alice Walker, The Color People
Mi. 9–11 (2stündig) | Schroeder |
| 498. | B4, E The Chicano Culture in California:
Eine landeskundliche Einführung
Mi. 14–16 (2stündig) | Schroeder |
| 499. | B1,2,3 Englische Sonette
Di. 11–13 (2stündig) | Schulte Herbrüggen |
| 500. | B1,3 H. G. Wells, Ausgewählte Werke
Mo. 9–11 (2stündig) | Unterweg |
| 501. | B1,2 Thomas Kyd, Spanish Tragedy
Mo. 14–16 (2stündig) | Unterweg |
| 502. | B4 Sherwood Anderson, Winesburg, Ohio
Di. 16–18 (2stündig) | Wendell |
| 503. | B1,3 Daniel Defoe
Di. 9–11 (2stündig)
b) Sprachwissenschaftliche Proseminare | Woll |
| 504. | A1,2,5 Geographische und soziale Varianten
des Englischen
Do. 9–11 (2stündig) | von Antropoff |
| 505. | A1,2,4 Historische Grundlagen des heutigen
Englisch
Mi. 14–16 (2stündig) | Jeske |

506. A1, 2, 4, B2 Einführung in das Altenglische
Di. 11–13 (2stündig) Kaiser
507. A1, 2, 5 Ethnography of Communication
Di. 11–13 (2stündig) Knapp
508. A1, 2, 3, 5 R. P. Stockwell, Foundations of
Syntactic Theory
Mi. 14–16 (2stündig) Meyer
509. A1, 2, 4, B2 Einführung in das Mittelenglische
Mo. 14–16 (2stündig) Schull
510. A2 Einführung in die englische Morphologie
Mi. 9–11 (2stündig) Wolff
- c) Fachdidaktische Proseminare
511. C1, 3 Textarbeit im Englischunterricht
der Sek. I und Sek. II
Mo. 16–18 (2stündig) von Antropoff

Hauptseminare

- a) Literaturwissenschaftliche Hauptseminare
512. B5 Übungen zur Commonwealth-Literatur:
Der neo-afrikanische Roman
Mi. 16–18 (2stündig) Berger
513. B3 John Osborne: Dramen
Do. 11–13 (2stündig) Beyer
514. B1, 2 Altenglische Bibleepik: Exodus
Fr. 14–16 (2stündig) Busse
515. B4 Selected Novels of Henry James
Di. 11–13 (2stündig) Claas
516. B2, 4, 5 Native Peoples and the Immigrant
Experience in Canadian Drama
Di. 9.30–11 (2stündig) Glaap
517. B1, 2 Shakespeares Romeo und Julia
Do. 14–16 (2stündig) Schulte Herbrüggen
518. B4 Nathaniel Hawthorne
Mi. 14–16 (2stündig) Seidel
- b) Sprachwissenschaftliche Hauptseminare
519. A2, 5 Norm und Gebrauch im Englischen
Mi. 16–18 (2stündig) Legenhausen
520. A1, 2, 3, 5 G. L. Dillon Introduction to
Contemporary Linguistic Semantics
Di. 11–13 (2stündig) Meyer
521. A2 Zur Struktur des englischen
Wortschatzes
Mo. 16–18 (2stündig) Wolff
- c) Fachdidaktische Hauptseminare
522. A1, 3, B1, 2, C1–3 Language, Literature and History
in EFL-Courses
Mo. 9.30–11 (2stündig) Glaap

Kolloquien/Tutorien

523. A1, 2, 4, B1, 2 Sprachgeschichte und mittelalterliche Literatur
Mo. 18–20 (2stündig) Busse
524. B1, 4 Kolloquium für Examenskandidaten:
New Aspects of American Literary History
Di. 16–18 (2stündig) Claas
525. B4 Tutorial zum Proseminar
Do. 14–16 (2stündig) Claas
526. B1, 3, 5, C1–4 Kolloquium für Examenskandidaten
Mo. 12.30–14 (2stündig) Glaap
527. B3, 4 Tutorial zum Proseminar
Mi. 16–18 (2stündig) Haslag
528. A, C3 Tutorial for Examination Candidates
Di. 9–11 (2stündig) Legenhausen
529. B Literaturwissenschaftliche Neuerscheinungen
n.V. Schulte Herbrüggen

Übungen

- Literaturwissenschaftliche Übungen
530. A4, B2, E England im 10. Jahrhundert
Di. 16–18 (14täglich) Busse und Mitarbeiter
531. B2, 3 Übungen zur Sonettichtung
Di. 14–16 (2stündig) Haslag
532. A2, 4, B1, 2 Mittelenglischer Lektürekurs für
Fortgeschrittene
Di. 14–16 (2stündig) Holtei
533. A2, 4, B1, 2 Altenglischer Lektürekurs
Mi. 11–13 (2stündig) Kaiser
534. A2, 4, B1, 2 Mittelenglischer Lektürekurs
Mi. 14–16 (2stündig) Kaiser
535. B4 William Faulkner, Ausgewählte Texte
Fr. 10–12 (2stündig) Wendell
536. B3 Lektürekurs: Reading English Comedies
Di. 16–18 (2stündig) Woll

Sprachwissenschaftliche Übungen

537. A1 Linguistisches Repetitorium
Mi. 16–18 (2stündig) Meyer

Veranstaltungen zur Landeskunde

538. E, D Social Trends in Modern Britain
Do. 11–13 (2stündig) Bulmer
539. E British TV
Do. 11–13 (2stündig) Standwell

Fachdidaktische Übungen

540. C1 Methodology and Means in English
Lessons
Di. 14–16 (2stündig) Bulmer

541. C4 Reime und Lieder für den Anfangsunterricht
Mi. 16–18 (2stündig) Schroeder
542. C1 Unterrichtsbeobachtung und -analyse
(Schulpraktische Studien)
Do. n. V. (3stündig) Schroeder

Sprachpraktische Übungen

a) Allgemein

543. D Einführung in die Arbeit im Sprachlabor
n. V. von Antropoff
544. D Oral Skills – Praktische Übungen im
Sprachlabor von Antropoff
n. V.
545. D Medical English Nieroba
Do. 11.30–13 (2stündig)
Sprachlabor
546. D Wirtschaftsendgisch Schiller
Di. 16–18 (2stündig)
547. D Ausspracheschulung für Lehramts-
kandidaten Schroeder
Fr. 9–10 (1stündig)
548. D Reading and Writing Critical Essays Schroeder
Fr. 11–13 (2stündig)
549. D International Business Topics Seidel
Mi. 16–18 (2stündig)
550. „In Business“ II (Advanced) Seidel
Fr. 10.30–12 (2stündig)
551. D Translation for Technical Purposes Standwell
Di. 14–16 (2stündig)

b) Anfänger

552. D Conversation* Adamson
Di. 9–11 (2stündig)
553. D Translation* Adamson
A course in the theory and practice
of translation (German-English)
for beginners (Intermediary Level)
Do. 11–13 (2stündig)
554. D Grammar Revision* Adamson
Di. 11–13 (2stündig)
555. D Grammar IIA* Bulmer
Mo. 14–16 (2stündig)
556. D Grammar IIB* Bulmer
Di. 11–13 (2stündig)
557. D, E, A5 Film-based Conversation Course Bulmer/Wolff
Mo. 11–13 (2stündig)
558. D Grammar I* Hooton
Mo. 11–13 (2stündig)
559. D Translation for Beginners (A)* Hooton
Mi. 11–13 (2stündig)

- | | | |
|------|--|-----------|
| 560. | D Translation for Beginners (B)*
Do. 11–13 (2stündig) | Hooton |
| 561. | D Translation for Beginners*
Di. 11–13 (2stündig) | Nieroba |
| 562. | D Aural Training*
Di. 14–16 (2stündig)
Sprachlabor | Nieroba |
| 563. | D Grammar I (B)*
Do. 16–18 (2stündig) | Nieroba |
| 564. | D Basic English
Mi. 11–13 (2stündig) | Standwell |
| 565. | D Conversation*
Di. 11–13 (2stündig) | Standwell |

* = Hinführungskurs zum Sprachleistungsnachweis

c) Fortgeschrittene

- | | | |
|------|---|-----------|
| 566. | D Conversation
Mi. 16–18 (2stündig) | Adamson |
| 567. | D Essay Writing. A preparatory course
for the 1. Staatsprüfung
Mi. 14–16 (2stündig) | Adamson |
| 568. | D Translation Class (German – English
for Advanced Students)
Mi. 11–13 (2stündig) | Adamson |
| 569. | D Translation for Advanced Students
Do. 14–16 (2stündig) | Bulmer |
| 570. | D Advanced Translation German – English
Mo. 14–16 (2stündig) | Hooton |
| 571. | D Translation of Texts on Economic
Topics (Advanced)
Mi. 9–11 (2stündig) | Hooton |
| 572. | D Conversation Class A
Do. 9–11 (2stündig) | Kaiser |
| 573. | D Conversation Class B
Do. 11–13 (2stündig) | Kaiser |
| 574. | D Advanced Translation
Do. 14–16 (2stündig) | Nieroba |
| 575. | D Essay Class
Mi. 14–16 (2stündig) | Standwell |

XI. Romanistik

Vorlesungen

- | | | |
|------|---|------------|
| 576. | Französisches Theater nach 1950
Mo. 11–12 (1stündig) | Roloff |
| 577. | Geschichte der französischen Sprache II
Mi. 11–13 (2stündig) | Höfler |
| 578. | Italienische Literaturgeschichte I
Di. 11–12 (1stündig) | Schrader |
| 579. | Miguel de Cervantes (II)
Do. 14–16 (2stündig) | Strosetzki |

Einführungen

580. Einführung in das Studium der roman. Literaturwissenschaft (für Stud. des Faches Französisch) Fr. 9–11 (2stündig) Drissen
581. Einführung in das Studium der roman. Literaturwissenschaft (für Stud. des Faches Französisch) Di. 9–11 (2stündig) Rehbein
582. Einführung in das Studium der roman. Sprachwissenschaft (für Stud. des Faches Französisch) Di. 9–11 (2stündig) Bäcker
583. Einführung in das Studium der roman. Literaturwissenschaft (für Stud. des Faches Italienisch) Mi. 9–11 (2stündig) Roddewig
584. Einführung in das Studium der roman. Sprachwissenschaft (für Stud. des Faches Italienisch) Mi. 16–18 (2stündig) De Manzini-Himmrich
585. Einführung in das Studium der roman. Literaturwissenschaft (für Stud. des Faches Spanisch) Do. 11–13 (2stündig) Matthes
586. Einführung in das Studium der roman. Sprachwissenschaft (für Stud. des Faches Spanisch) Do. 9–11 (2stündig) von Gemmingen-Obstfelder

Proseminare I/II – Literaturwissenschaft

587. Literaturbetrieb in Frankreich Do. 14–16 (2stündig) Drissen
588. Molière als Bühnenklassiker Do. 14–16 (2stündig) Matthes
589. Grundlagen der Lyrik-Interpretation Mo. 11–13 (2stündig) Rehbein
590. Carlo Goldoni Do. 11–13 (2stündig) Rehbein
591. Texte italienischer Autoren über das heutige Italien Di. 11–13 (2stündig) Roddewig
592. Don Juan in der Romania Di. 14–16 (2stündig) De la Fuente
593. Spanische Lyrik nach dem Bürgerkrieg Do. 9–11 (2stündig) Schrader

Proseminare I – Sprachwissenschaft

594. Aspekte der Sprachtheorie Karl Bühlers (für alle Sprachgebiete) Do. 14–16 (2stündig) Werner
595. Tendenzen des gesprochenen Französisch Mi. 14–16 (2stündig) Lindemann
596. Spanische Umgangssprache Mi. 14–16 (2stündig) Schmidt-Braselmann

Proseminare II – Sprachwissenschaft

597. Übungen zur Sprachgeschichte des Französischen (16. Jahrhundert)
Fr. 9–11 (2stündig) Bäcker
598. Altfranzösische „Etymologie“
Do. 9–11 (2stündig) Wunderli
599. Die spanische Sprache im 18. und 19. Jahrhundert
Mi. 11–13 (2stündig) von Gemmingen-Obstfelder

Hauptseminare – Literaturwissenschaft

600. Baudelaire – „Dichter der Modernität“
Mi. 16–18 (2stündig) Nies
601. Französische Klassik heute
Mi. 11–13 (2stündig) Nies
602. Lectura Dantis: Purgatorio
(s. a. Hauptsem. Sprachwiss.)
Di. 9–11 (2stündig) Wunderli
603. Jean Lemaire de Belges
Mi. 9–11 (2stündig) Schrader
604. „Lancelot“ in der französischen Literatur
des Mittelalters
Di. 11–13 (2stündig) Roloff
605. Buñuel: Literatur und Film
Mo. 14–16 (2stündig) Roloff
606. Übung zum Hauptsem. Buñuel (s. oben)
Mo. 16–18 (2stündig, 14täglich) Roloff
607. Hernando Colón: Historia del Almirante
Do. 18–20 (2stündig) Strosetzki

Hauptseminare – Sprachwissenschaft

608. Sprachpflege – Sprachkritik – Sprachpolitik
Do. 16–18 (2stündig) Höfler
609. Fachsprachen
Mi. 11–12.30 (2stündig) Rettig
610. Übung zum o. g. Hauptseminar
Mi. 12.30–13.15 (1stündig) Rettig
611. Lectura Dantis: Purgatorio
(s. a. Hauptsem. Literaturwiss.)
Di. 9–11 (2stündig) Wunderli
612. Die ältesten romanischen Texte (auch für
Italianisten und Hispanisten)
Mi. 9–11 (2stündig) Wunderli
613. Probleme der spanischen Morphosyntax
(Synchronie und Diachronie)
Fr. 11–13 (2stündig) Copceag

Oberseminare

614. Ausgewählte Probleme der Literaturwissenschaft
Zeit: nach Vereinbarung
(2stündig, privatissime) Nies

- | | | |
|------|--|----------|
| 615. | Ausgewählte Probleme der Literaturwissenschaft
Di. 16–18 (2stündig, 14täglich) | Roloff |
| 616. | Ausgewählte Probleme der Literaturwissenschaft
Zeit: nach Vereinbarung
(2stündig, privatissime, 14täglich) | Schrader |
| 617. | Ausgewählte Probleme der Sprachwissenschaft
Zeit: nach Vereinbarung
(2stündig, privatissime) | Höfler |
| 618. | Neuere Forschungen zur roman. Sprachwissenschaft
Mi. 14–16 (2stündig, 14täglich) | Rettig |
| 619. | Übung zum o. g. Oberseminar
Mi. 16–17 (1stündig, 14täglich) | Rettig |
| 620. | Aktuelle Probleme der Linguistik
Zeit: nach Vereinbarung
(2stündig, privatissime) | Wunderli |
| 621. | Examenskurs französische Literaturwissenschaft
Di. 16–18 (2stündig, 14täglich) | Roloff |
| 622. | Examenskurs französische Sprachwissenschaft
Zeit: nach Vereinbarung
(2stündig, 14täglich) | Höfler |
| 623. | Examenskurs italienische Literaturwissenschaft
Zeit: nach Vereinbarung
(2stündig, privatissime, 14täglich) | Schrader |
| 624. | Oberseminar für Examenskandidaten ital.
Sprachwissenschaft
Mi. 14–16 (2stündig, 14täglich) | Rettig |
| 625. | Übung zum o. g. Oberseminar
Mi. 16–17 (1stündig, 14täglich) | Rettig |

Sprache des Mittelalters – Seminare

- | | | |
|------|--|------------------------------|
| 626. | Französisch des Mittelalters I
Fr. 11–13 (2stündig) | Bäcker |
| 627. | Französisch des Mittelalters I
Di. 11–13 (2stündig) | von Gemmingen-
Obstfelder |
| 628. | Französisch des Mittelalters II
Mo. 11–13 (2stündig) | Bierbach |
| 629. | Französisch des Mittelalters II
Mo. 11–13 (2stündig) | Wodsak |
| 630. | Französische Sprache des Mittelalters
(Oberkurs)
Mi. 14–16 (2stündig) | Werner |
| 631. | Französische Literatur des Mittelalters
(Oberkurs)
Mo. 9–11 (2stündig) | Rehbein |
| 632. | Italienisch des Mittelalters
Di. 9–11 (2stündig) | Roddewig |
| 633. | Spanisch des Mittelalters
Do. 11–13 (2stündig) | von Gemmingen-
Obstfelder |

Sprachkurse und Sprachseminare – Französisch

634.	Französisch für Anfänger (Intensivkurs) Di. 11–13 Fr. 14–16 (4stündig)	Berrut
635.	Französische Grammatik zum Intensivkurs Fr. 11–13 (2stündig)	Berrut
636.	Phonétique française et contrastive Mo. 14–16 (2stündig)	Berrut
637.	Phonétique française et contrastive Do. 11–13 (2stündig)	Bierbach
638.	Grammaire française et contrastive I Di. 16–18 (2stündig)	N. N.
639.	Grammaire française et contrastive I Mo. 9–11 (2stündig)	Bäcker
640.	Grammaire française et contrastive I Mo. 9–11 (2stündig)	Creff
641.	Grammaire française et contrastive II Mo. 16–18 (2stündig)	Bierbach
642.	Compréhension et expression I Fr. 11–13 (2stündig)	N. N.
643.	Compréhension et expression I Di. 9–11 (2stündig)	Creff
644.	Compréhension et expression I Mi. 9–11 (2stündig)	Creff
645.	Compréhension et expression II Fr. 9–11 (2stündig)	Creff
646.	Cours de thème I Mi. 14–16 (2stündig)	N. N.
647.	Cours de thème I Di. 14–16 (2stündig)	N. N.
648.	Cours de thème II Do. 14–16 (2stündig)	N. N.
649.	Cours de thème II Do. 9–11 (2stündig)	Creff
650.	Cours de perfectionnement (thème) Di. 16–18 (2stündig)	Berrut
651.	Cours de perfectionnement (thème) Mi. 11–13 (2stündig)	Creff
652.	Cours de perfectionnement (essai) Do. 16–18 (2stündig)	N. N.
653.	Cours de thème pour candidats à l'examen Mo. 11–13 (2stündig)	Berrut
654.	Cours de version I Mo. 11–13 (2stündig)	Bäcker
655.	Cours de version I Fr. 11–13 (2stündig)	Drissen
656.	Cours de version II Mo. 16–18 (2stündig)	Drissen

- | | | |
|------|--|----------|
| 657. | Cours de version II
Mi. 11–13 (2stündig) | Wodsak |
| 658. | Cours de perfectionnement (version)
Di. 11–13 (2stündig) | Bäcker |
| 659. | Cours de perfectionnement (Oberkurs)
Di. 11–13 (2stündig) | Bierbach |
| 660. | Cours de perfectionnement (version)
Do. 16–18 (2stündig) | Drissen |
| 661. | Cours de version pour candidats à l'examen
Mo. 14–16 (2stündig) | Drissen |

Sprachkurse und Sprachseminare – Italienisch

- | | | |
|------|--|---------------------|
| 662. | Italienisch für Anfänger (Intensivkurs)
Di. 11–13
Do. 11–13 (4stündig) | Wiedemann |
| 663. | Italienisch für Anfänger (Intensivkurs)
Di. 9–11
Do. 9–11 (4stündig) | De Manzini-Himmrich |
| 664. | Grammatica contrastiva
Do. 11–13 (2stündig) | De Manzini-Himmrich |
| 665. | Comprensione ed Espressione I
Di. 9–11 (2stündig) | Wiedemann |
| 666. | Comprensione ed Espressione II
Di. 11–13 (2stündig) | Vigiani |
| 667. | Comprensione ed Espressione III
Di. 11–13 (2stündig) | De Manzini-Himmrich |
| 668. | Traduzione Tedesco-Itaiano I
Mi. 14–16 (2stündig) | De Manzini-Himmrich |
| 669. | Traduzione Tedesco-Italiano II
Di. 14–16 (2stündig) | Speciale |
| 670. | Traduzione Italiano-Tedesco I
Do. 9–11 (2stündig) | Rehbein |
| 671. | Traduzione Italiano-Tedesco II
Mi. 11–13 (2stündig) | Roddewig |
| 672. | Übersetzung Italienisch-Deutsch
für Examenskandidaten
Di. 11–13 (2stündig) | Rehbein |

Sprachkurse und Sprachseminare Spanisch

- | | | |
|------|--|---------------|
| 673. | Spanisch für Anfänger (Intensivkurs)
Di. 16–18
Do. 11–13 (4stündig) | De la Fuente |
| 674. | Spanisch für Anfänger (Intensivkurs,
Parallelkurs)
Mo. 14–16
Mi. 16–18 (4stündig) | De la Válgoma |
| 675. | Gramática española contrastiva
Ejercicios de gramática
Do. 14–16 (2stündig) | De la Fuente |
| 676. | Gramática española contrastiva
Ejercicios de gramática
Mo. 9–11 (2stündig) | Vázquez |

- | | | |
|------|--|------------------------------|
| 677. | Comprensión y expresión I
Mo. 11–13 (2stündig) | Rodriguez |
| 678. | Comprensión y expresión II
Fr. 11–13 (2stündig) | Rodriguez |
| 679. | Comprensión y expresión II
Mo. 9–11 (2stündig) | Rodriguez |
| 680. | Comprensión y expresión III
Fr. 11–13 (2stündig) | Vázquez |
| 681. | Übersetzung Spanisch-Deutsch I
Di. 9–11 (2stündig) | von Gemmingen-
Obstfelder |
| 682. | Übersetzung Spanisch-Deutsch I
Do. 16–18 (2stündig) | Wirth |
| 683. | Übersetzung Spanisch-Deutsch II
Do. 14–16 (2stündig) | Wirth |
| 684. | Traducción alemán-español I
Mi. 14–16 (2stündig) | De la Válgoma |
| 685. | Traducción alemán-español II
Mi. 16–18 (2stündig) | De la Fuente |
| 686. | Traducción alemán-español II
(auch perfeccionamiento)
Mo. 16–18 (2stündig) | De la Válgoma |
| 687. | Perfeccionamiento
(auch comprensión y expresión III)
Fr. 9–11 (2stündig) | Rodriguez |
| 688. | Perfeccionamiento (Übersetzung Spanisch-Deutsch)
Mi. 11–13 (2stündig) | Schmidt-Brasermann |
| 689. | Curso de preparación al examen final
(auch perfeccionamiento)
Mi. 14–16 (2stündig) | De la Fuente |
| 690. | Übersetzung Spanisch-Deutsch für
Examenskandidaten
Mo. 14–16 (2stündig) | von Gemmingen-
Obstfelder |

Sprachkurs/Sprachseminar Portugiesisch

- | | | |
|------|---|-----------|
| 691. | Portugiesisch für Fortgeschrittene
Di. 9–11 (2stündig) | Schneider |
|------|---|-----------|

Sprachkurs/Sprachseminar Rumänisch

- | | | |
|------|--|-----------|
| 692. | Rumänisch I/II
Di. 16–18 (2stündig) | Trosdorff |
|------|--|-----------|

XII. Slawische Sprachen

- | | | |
|------|---|----------|
| 693. | Russisch II
Mo. 16.00–17.30 (2stündig) | Daugusch |
|------|---|----------|

XIII. Musikwissenschaft

Vorlesung

694. Die Anfänge der Neuen Musik bei Schönberg und Strawinsky
Mi. 14.30–16.00 (2stündig)
Vortragssaal der Universitätsbibliothek
Gebäude 24.41 Kirchmeyer

XIV. Zusätzliches Lehrangebot für Studierende aller Fächer der Philosophischen Fakultät

695. Sprachkursus: Japanisch IV Fujikawa Quante
Di. 9–11 und Fr. 9–11 (4stündig)
696. Sprachkursus: Japanisch III Fujiwara
Mo., Di. und Mi. 18–20 (6stündig)
697. Einführung in die japanische Umgangssprache (Anfängerkurs) Gössmann, H. (M.A.)
Di. 14–16 (2stündig)
698. Einführung in die japanische Umgangssprache III Gössmann, H. (M.A.)
Di. 16–18 (2stündig)

XV. Bibliothekswissenschaft

699. Die Nutzung bibliographischer Hilfsmittel für die wissenschaftliche Arbeit in Studium und Forschung. Gattermann
Mit praktischen Übungen
Di. 14–15 (1stündig)
Gebäude 24.41, Vortragsraum
700. Struktur und Organisation des Bibliothekswesens in Deutschland (Bibliothekstypen, Verbundnetze, überregionale Institutionen). Gattermann
Mit Kolloquium
Di. 15–16 (1stündig)
Gebäude 24.41, Vortragsraum

XVI. Sportwissenschaft

Vorlesungen

701. Grundfragen der Sportdidaktik (D1, 2, G, P) Haamann
Di. 11–13 (2stündig)
Seminarraum 2
702. Einführung in die Sportpsychologie (C2, G, P) Yaldai
Do. 10–11 (1stündig)
Hörsaal

- | | | |
|--------------------|---|-----------------|
| 703. | Sporthistorische Grundlagen, Sportgeschichte der Neuzeit
(C 1, G, P)
Do. 11–12 (1stündig)
Hörsaal | Rösch |
| 704. | Einführung in die Sportsoziologie: Person, Gruppe, Gesellschaft im Sport
(C 3, G, WP)
Fr. 11–12 (1stündig)
Seminarraum 1 | Rösch |
| 705. | Einführung in die Bewegungslehre
(B 3, G, P)
Mo. 14–15 (1stündig)
Seminarraum 2 | Lisson |
| 706. | Einführung in das Studium der Sportsoziologie
(C 3, G, WP)
Mo. 12–13 (1stündig)
Seminarraum 1 | Ader |
| 707. | Biologisch-anatomische Grundlagen für Sportstudenten
(B 1, G, P)
Di. 9–11 (2stündig)
Hörsaal | Beuker |
| 708. | Sportschäden, Sportverletzungen, Erste Hilfe
(B 1, 2, G, WP)
Fr. 14–15.30 (2stündig)
Hörsaal | Hille |
| 709. | Physiologie für Sportstudenten
(AB II/B 1, 2, H, P)
Mi. 9–11 (2stündig)
Hörsaal | Beuker |
| 710. | Geschichte des Sportunterrichts
(ABI, III/C 1, D 2, H, WP)
Mi. 13–14 (1stündig)
Seminarraum 1 | Ader |
| Proseminare | | |
| 711. | Ausgewählte Gebiete der Sportdidaktik
(D 1, 2, G, WP)
Fr. 11–13 (2stündig)
Seminarraum 2 | Haamann |
| 712. | Einführung in das wissenschaftliche Arbeiten
(B, C, D, G, WP)
Di. 16–18 (2stündig)
Seminarraum 1 | Yaldai/Brodbeck |
| 713. | Anthropologische und pädagogische Grundlagen des Sports
(C 1, G, WP)
Do. 14–16 (2stündig)
Seminarraum 1 | Rösch |

714. Grundlagen, Gesetzmäßigkeiten und Methoden des Kraft-, Ausdauer- und Schnelligkeitstrainings und Anpassungserscheinungen durch das Training (B 3, G, WP)
Fr. 9–11 (2stündig)
Seminarraum 2
- Lisson
- Hauptseminare**
715. Außerunterrichtlicher Schulsport speziell in der Sekundarstufe I (AB I, 1/D 1, H, WP)
Do. 11–13 (2stündig)
Seminarraum 2
- Haamann
716. Vermittlungsformen im Sportunterricht (AB I, 2/D 2, H, WP)
Do. 14–16 (2stündig)
Seminarraum 2
- Haamann
717. Gewalt und Aggression im Sport (AB I, 3/C 2, H, WP)
Do. 14–16 (2stündig)
Hörsaal
- Yaldai
718. Angst und Bewegungsverhalten (AB I/C 2, H, WP)
Mo. 14–16 (2stündig)
Seminarraum 1
- Yaldai
719. Sportgeschichte: Sport nach 1946 – Vereinssport, Schulsport, Freizeitsport, internationaler Sport (AB III, 1/C 1, H, WP)
Di. 11–13 (2stündig)
Seminarraum 2
- Rösch
720. Sportsoziologie: Sport im Alter (AB III, 2/C 3, H, WP)
Fr. 9–11 (2stündig)
Seminarraum 1
- Rösch
721. Ontogenese der Motorik und Modelle motorischen Lernens (AB II, 1/C 2, H, WP)
Mi. 11–13 (2stündig)
Seminarraum 2
- Lisson
722. Grundlagen, Methoden und Organisationsformen des Krafttrainings (AB II, 2/B 3, H, WP)
Di. 16–18 (2stündig)
Seminarraum 2
- Lisson
723. Untersuchung zur Aggressivität von Sportlern (AB I, 3/C 2, H, WP)
Mi. 14–16 (2stündig)
Seminarraum 1
- Ader

724. Spezielle Probleme der Sportmedizin
(AB II, 3/B 1, 2, H, WP) Beuker
Mi. 14–16 (2stündig)
Seminarraum 2

Übungen

725. Sportmedizinisches Praktikum Beuker/Stemper
(AB II, 3, 4/B 1, 2, G/H, W)
Di. 14–16 (2stündig)
Seminarraum 2

Kolloquium

726. Kolloquium für Examenskandidaten Yaldai
Zeit nach Vereinbarung
Raum 01.17

727. Kolloquium für Examenskandidaten Rösch
Zeit nach Vereinbarung
Raum 01.12

728. Kolloquium für Examenskandidaten Beuker
Zeit nach Vereinbarung
Abt. Sportmedizin

Schulpraktische Studien

729. Schulpraktische Studien Golmina
Zeit nach Vereinbarung
Seminarraum

Sonderveranstaltung Sportmedizin

730. Filmseminar: Sport in Prävention und Beuker/Stemper
Rehabilitation
(AB II, 4/B 2, G/H, W)
Jeden 1. Montag im Monat,
16–18
Hörsaal

Praxis und Theorie der Sportbereiche und Sportarten Sportartübergreifende Veranstaltungen (A 8)

731. Krafttraining/Muskeltraining Wastl
Mo. 14–16 (2stündig) – Kondi-Raum
Di. 14–16 (2stündig) – Kondi-Raum

732. Kleine Spiele/New Games Brodbeck
Di. 14–16 (2stündig)
Halle D

733. Bewegung und Szene Platzek
Mi. 16–18 (2stündig)
Halle D

Sportartspezifische Veranstaltungen

- | Stufe | Zeit | Halle/Ort |
|-----------------------|----------------|--------------------|
| 734. Badminton | | |
| I | Do. 9.00–11.00 | D Brodbeck/Stemper |

735.	Basketball				
	I	Mo.	12.00–14.00	BC	Golmina
	II	Do.	15.00–16.00	AB	Golmina
	III	Mo.	14.00–16.00	BC	Golmina
	Wahlfr. Übung	Do.	16.00–17.00	AB	Golmina
736.	Fußball				
	I (Sti)	Di.	14.00–16.00	ABC	Lisson
	I (Stu)	Do.	8.30–10.00	ABC	Gelhard
	II (Stu)	Do.	10.00–11.00	ABC	Gelhard
	II (Sti)	Fr.	11.00–12.00	ABC	Lisson
	IV (Stu)	Do.	13.00–15.00	ABC	Gelhard
	IV (Sti)	Fr.	8.30–10.00	ABC	Gelhard
	Wahlfr. Üb. (Stu)	Fr.	10.00–11.00	ABC	Gelhard
	Wahlfr. Üb. (Sti)	Fr.	12.00–13.00	ABC	Lisson
737.	Geräteturnen				
	I	Mo.	10.00–12.00	A	Schellenberger
	II	Mo.	12.00–13.00	A	Schellenberger
	III	Mo.	14.00–16.00	A	Schellenberger
	IV	Di.	10.00–12.00	A	Schellenberger
	Wahlfr. Übung	Do.	11.00–13.00	A	Schellenberger
738.	Gymnastik				
	I	Di.	12.00–14.00	D	Schellenberger
	II	Mi.	12.00–13.00	D	Schellenberger
	III	Mi.	10.00–12.00	D	Schellenberger
	IV	Mi.	14.00–16.00	D	Schellenberger
	Wahlfr. Übung	Z.n.V.		D	Schellenberger
739.	Handball				
	I	Mi.	8.30–10.00	ABC	Gelhard
	II	Mi.	12.00–13.00	ABC	Gelhard
	III	Mi.	10.00–12.00	ABC	Gelhard
	IV	Fr.	13.00–15.00	ABC	Gelhard
	Wahlfr. Übung	Mi.	13.00–14.00	ABC	Gelhard
740.	Hockey				
	I	Di.	17.30–19.00	ABC	Marx
	IV	Di.	16.00–17.30	ABC	Marx
741.	Judo				
	I	Mi.	8.30–10.00	D	Nemesch
742.	Leichtathletik				
	I	Di.	10.00–12.00	D	Wastl
	II	Mi.	13.00–14.00	D	Brodbeck
	III	Mi.	14.00–16.00	AB	Wastl
	IV	Do.	11.00–13.00	BC	Brodbeck
	Wahlfr. Übung	Mi.	16.00–18.00	A	Wastl

743.	Orientierungslauf				
	I	Mo.	16.00–18.00		Wastl
					Seminarraum 1/Uni-Gelände
744.	Schwimmen				
	I	Mi.	10.00–12.00	Niederheid	Ader
	I	Fr.	10.00–12.00	Niederheid	Ader
	II	Mi.	12.00–13.00	Niederheid	Ader
	II	Fr.	12.00–13.00	Niederheid	Ader
	IV	Mo.	10.00–12.00	Niederheid	Ader
	Wahlf. Übung	Fr.	13.00–14.00	Niederheid	N. N.
745.	Skisport				
					Theorie des Skisports
					Mi. 13.00–14.00
					Seminarraum 2
					Exkursion: Grundkurs Skisport
					14tägig in der vorlesungsfreien Zeit
					Ader
					Exkursion: Grundkurs Skisport
					14tägig in der vorlesungsfreien Zeit
					Wastl
746.	Tanz				
	I	Do.	11.00–13.00	D	Maercks
	II	Do.	13.00–14.00	D	Maercks
	IV	Do.	14.00–16.00	D	Maercks
	Wahlf. Übung	Do.	18.00–20.00	D	N. N.
747.	Tennis				
	I	Fr.	8.00–10.00	n. V.	Golmina
	I	Fr.	10.00–12.00	n. V.	Golmina
748.	Trampolin				
	I	Mi.	14.00–16.00	C	Brodbeck
	Wahlf. Übung	Mi.	16.00–18.00	C	Brodbeck
749.	Volleyball				
	I	Di.	10.00–12.00	BC	Brodbeck
	II	Di.	9.00–10.00	BC	Brodbeck
	III	Mo.	10.00–12.00	BC	Yaldai
	IV	Di.	12.00–14.00	BC	Yaldai
	Wahlf. Übung	Di.	12.00–14.00	A	Brodbeck
	Wahlf. Übung	Do.	16.00–17.00	C	Yaldai

Weitere Veranstaltungen zur Theorie und Praxis der Sportarten sowie Sportkurse/Exkursionen sind besonderen Aushängen zu entnehmen.

Abkürzungen

AB	=	Arbeitsbereich
G	=	Grundstudium
H	=	Hauptstudium
P	=	Pflichtveranstaltungen
WP	=	Wahlpflichtveranstaltungen
W	=	Wahlveranstaltungen

Bei der Theorie und Praxis der Sportarten sind die Stufen I und II Veranstaltungen des Grundstudiums, die Stufen III und IV des Hauptstudiums.

XVII. Zusätzliches Lehrangebot in Rechtswissenschaft

Die Fernuniversität Hagen bietet ab sofort einen Studiengang Rechtswissenschaft als Nebenfach im Magisterstudium an. Dieses Nebenfach ist in Absprachen mit der Philosophischen Fakultät der Universität Düsseldorf entwickelt worden. Für Studenten der Philosophischen Fakultät besteht die Möglichkeit, es in ihrem Magisterstudium als Nebenfach anerkannt zu bekommen. Zunächst wird – jeweils beginnend mit dem Wintersemester – das Grundstudium angeboten. An dieses Grundstudium schließt sich ein Hauptstudium an, in dem drei Schwerpunkte gebildet werden können:

Öffentliches Recht

Recht und Wirtschaft

Rechtsgeschichte und Rechtsphilosophie



Von Anfang an dabei: ein Girokonto bei der Sparkasse.

Wer studiert, braucht Geld – klarer Fall. Und daß man fürs Geld ein Girokonto braucht, ist auch klar. Denn BAföG bekommt man grundsätzlich nur bargeldlos – genauso wie man erwartet, daß Miete, Strom und andere Rechnungen bargeldlos bezahlt werden. Mit einem Girokonto bei der Sparkasse hat man das alles schnell im Griff. Eurocheque

und eurocheque-Karte ermöglichen den bargeldlosen Einkauf und die Selbstbedienung am Geldautomaten. Auch bei einem Wechsel des Studienortes ist eine Sparkasse mit Geldautomat immer in der Nähe. Ums kurz zu machen: Das -Girokonto ist ein idealer Wegbegleiter durch das Studium. Und auch für die Jahre danach.

Sprechen Sie mit unserem Geldberater über die vielen Vorteile des -Girokontos.

Wenn's um Geld geht – Sparkasse



Mathematisch-Naturwissen- schaftliche Fakultät

Dekan:

Prof. Dr. Jakob Kranz

Prodekan:

Prof. Dr. Hanns Klinger

Dekanatsbüro:

Universitätsstraße 1, 4000 Düsseldorf 1 (Gebäude 25.12, Ebene 00, Raum 30)

F. 3 11-22 35/21 93

Ursula Schmitz, Reg.-Ang., F. 3 11-21 93

Geschäftszeit montags bis freitags von 10–12 Uhr

Fakultätsrat:

Dekan Prof. Dr. Jakob Kranz

Prodekan Prof. Dr. Hanns Klinger

Gruppe der Professoren:

Prof. Dr. A. Bergmann, Prof. Dr. R. Eckmiller, Prof. Dr. G. Fischer, Prof. Dr. A. Gerstenhauer, Prof. Dr. G. Glebe, Prof. Dr. H. J. Grabitz, Prof. Dr. M. K. Grieshaber, Prof. Dr. J. Hackmann, Prof. Dr. G. Hägele, Prof. Dr. J. P. Huston, Prof. Dr. W. Kunz, Prof. Dr. B. Lipold, Prof. Dr. H. D. Martin, Prof. Dr. D. Meiners, Prof. Dr. H. Möhrle, Prof. Dr. H. H. Perkampus, Prof. Dr. D. Schmid, Prof. Dr. M. Schwochau, Prof. Dr. H. Strotmann, Prof. Dr. N. Wein, Prof. Dr. H. Weiß, Prof. Dr. R. Wisbauer, Prof. Dr. K. Witsch, Prof. Dr. R. Wittig

Gruppe der wissenschaftlichen Mitarbeiter:

U. Collisi, J. Eggert, Dr. G. Gellißen, M. Holzhäuer, Dr. G. Mayer, Dr. U. Radtke, P. Schreiber, R. G. Westhaus, Dr. B. Wischgoll

Gruppe der Studenten:

S. Böhner, K. Brosche, S. Imhoff, W. Klüfer, M. Kristan, B. Möckel, H. Schirmer, B. Schöngen, N. Sommer

Gruppe der nichtwissenschaftlichen Mitarbeiter:

H. D. Beckmann, S. Borstel, G. Morsbach

Legende zum Orientierungsplan

Mathematik

Reine Mathematik

Gebäude 25.22, Ebene 03

Gebäude 25.13, Ebene 03

Mathematikdidaktik und Mathematik

Gebäude 25.22, Ebene 03

Angewandte Mathematik

Gebäude 25.22, Ebene 02

Instrumentelle Mathematik

Gebäude 25.13, Ebene 02

Statistik und Dokumentation

Gebäude 25.13, Ebene 01

Mathematik und ihre Didaktik

Gebäude 25.13, Ebene 00

Physik

Experimentalphysik

Gebäude 25.42, Ebene 01

Gebäude 25.33, Ebene 02

Gebäude 25.22, Ebene 02

Gebäude 25.23, Ebene 00

Gebäude 25.32, Ebenen

01, 02, 03

Theoretische Physik

Gebäude 25.33, Ebene 01

Angewandte Physik

Gebäude 25.22, Ebene 01

Didaktik der Physik

Gebäude 25.23, Ebenen

Experimentalphysik

00, 02

Chemie

Anorganische Chemie und Strukturchemie I

Gebäude 26.43, Ebene 01

Anorganische Chemie und Strukturchemie II

Gebäude 26.42, Ebene 01

Organische Chemie I

Gebäude 26.43, Ebene 00

Organische Chemie II

Gebäude 26.33, Ebene 00

Physikalische Chemie I

Gebäude 26.43, Ebene 02

Physikalische Chemie II

Gebäude 26.32, Ebene 02

Theoretische Chemie

Gebäude 26.32, Ebene 03

Biochemie

Gebäude 26.42, Ebene 03

Chemie und ihre Didaktik

Gebäude 26.42, Ebene 03

Gebäude 26.31, Ebene U1

Pharmazie

Pharmazeutische Chemie

Gebäude 26.23, Ebene 02

Pharmazeutische Technologie

Gebäude 26.22, Ebene 00

Pharmazeutische Biologie

Gebäude 26.23, Ebene 00

Biologie

Botanik I

Gebäude 26.13, Ebene 02

Botanik II

Gebäude 26.03, Ebene 01

Botanik III

Gebäude 26.13, Ebene 01

Botanik III – Abt. Geobotanik

Gebäude 26.13, Ebene U1

Botanik IV

Gebäude 26.03, Ebene 02

Zoologie I

Gebäude 26.02, Ebene 00

Zoologie II

Gebäude 26.03, Ebene 00

Zoologie III und II – Abt. Parasitologie

Gebäude 26.13, Ebene 00

Zoologie IV

Gebäude 26.12, Ebene 00

Allgemeine Biologie: Genetik

Gebäude 26.02, Ebene 02

Gebäude 26.03, Ebene U1

Allgemeine Biologie: Mikrobiologie

Gebäude 26.12, Ebene 02

Allgemeine Biologie: Physikalische Biologie

Gebäude 26.12, Ebene 01

und Abt. Biokybernetik

Gebäude 26.12, Ebene U1

(Fortsetzung siehe nächste Seite)

Psychologie

(siehe Orientierungspläne Medizinische Fakultät)

Geographie

Gebäude 25.12,
Ebenen 01, 02

Geologie

Gebäude 25.02,
Ebene 02

Universitätsbibliothek

Gebäude 24.41

Fachbibliotheken

Mathematik, Physik, Geowissenschaften,
Biologie, Chemie, Pharmazie

Gebäude 25.22, Ebene 01
Gebäude 26.21, Ebene 01

Hörsäle

5A, 5B, 5C
5D, 5E, 5F
5G, 5H
5J, 5K, 5L, 5M
6A, 6B, 6C, 6D, 6E, 6F
6G, 6H, 6J

Gebäude 25.11, Ebene 00
Gebäude 25.21, Ebene 00
Gebäude 25.22, Ebene 00
Gebäude 25.31, Ebene 00
Gebäude 26.11, Ebene 00
Gebäude 26.41, Ebene 00

Studienberater

Mathematik

Mathematisches Institut, Gebäude 25.13 und 25.22
Beratungsgebiet: Bis Vordiplom oder Zwischenprüfung
Akad. Oberrat Dr. Th. Thode, F. 3 11-21 72
Gebäude 25.13, Ebene 03, Raum 39
Sprechstunde Mi. 13–14 und nach Vereinbarung

Prof. Dr. O. Kerner, F. 3 11-21 85
Gebäude 25.22, Ebene 03, Raum 53
Sprechstunde nach Vereinbarung

Beratung zum weiterführenden Studium: Alle Dozenten der Mathematik

Physik

Physikalisches Institut I, Gebäude 25.42, Ebene 01, Raum 44
Prof. Dr. Hans-Rudolf Kleinhanß, F. 3 11-23 19, Di. 11–12

Chemie

Studiengang Diplom: Prof. Dr. Edwin Baumgarten, Institut für Physikalische
Chemie I, F. 3 11-21 01, Sprechstunde nach Vereinbarung
Studiengang Lehramt: Prof. Dr. Hans-Henning Strehblow, Institut für
Physikalische Chemie II, F. 3 11-48 67,
Sprechstunde nach Vereinbarung

Pharmazie

Institut für Pharmazeutische Chemie, Gebäude 26.23, Ebene 01, Raum 24
Prof. Dr. Horst Weber, F. 3 11-38 46, Mo. 11–12

Biologie

Institut für Zoologie II
Prof. Dr. Werner Peters

Psychologie

Psychologisches Institut

Prof. Dr. Joachim Krauth, F. 3 11-21 44

Gebäude 23.02, Ebene 01, Raum 26, Sprechstunde Di. 15–16

Beratungsgebiet: Problemfälle und Nebenfach-Psychologen

Wiss. Ang. Dr. Christine Wolfrum, F. 3 11-23 10

Gebäude 23.02, Ebene 01, Raum 25, Sprechstunde Mo. 11–12

Beratungsgebiet: 1. Studienabschnitt

Geographie

Geographisches Institut, Gebäude 25.12, Ebene 02, Raum 41

Prof. Dr. Günther Glebe, F. 3 11-20 51

Do. 11.30–12.30 und nach Vereinbarung

Studienberatung durch die Fachschaftsvertreter der Studentenschaft

Biologie

Fachschaftsraum Biologie, Gebäude 26.11, Ebene U1, Raum 42,

F. 3 11-20 25, Sprechzeiten siehe Aushang Studienberatung für Erstsemester

durch die Fachschaft, bitte unter F. 3 11-20 25 oder F. 3 11-32 84 erfragen.

Chemie

Fachschaftsraum Chemie, Gebäude 26.31, Ebene U1, Raum 51,

F. 3 11-43 01. Vor Beginn des Wintersemesters führt die Fachschaft eine einwöchige

Einführungsveranstaltung für Erstsemester durch. Genaue Termine entnehmen man bitte dem Fachschaftsbrett in der Ebene U1 unter den Hörsälen der Chemie.

Geographie

Fachschaftsraum Geographie, Gebäude 25.12, Ebene 00, Raum 41,

F. 3 11-48 46, Mo.–Do. 13–14, ansonsten siehe Anschlag

am Fachschaftsbrett (Ebene 00). Vor Beginn des Semesters führt die Fachschaft eine viertägige Einführungsveranstaltung für Erstsemester durch (s. Aushang).

Mathematik

Fachschaftsraum Mathematik, Gebäude 25.31, Ebene 00, Raum 82 und 83,

F. 3 11-36 07 und 3 11-37 07, in der Vorlesungszeit täglich siehe Aushang, sonst Do.

14–16. Vor Beginn der Vorlesung im Wintersemester führt die Fachschaft eine viertägige Einführungsveranstaltung für Erstsemester durch (s. Aushang).

Pharmazie

Fachschaftsraum Pharmazie, Gebäude 26.31, Ebene U1, Raum 41, F. 3 11-25 16

Sprechzeit: siehe Aushang – in der Vorlesungszeit täglich 12–13

Einführungsveranstaltung für Erstsemester wird vor Semesterbeginn durchgeführt.

Physik

Fachschaftsraum Physik, Gebäude 25.32, Ebene 00, Raum 36, F. 3 11-32 32, in der Vorlesungszeit siehe Aushang, sonst Mi. 13–15 Uhr. Vor Beginn der Vorlesungen im Wintersemester führt die Fachschaft eine viertägige Einführungsveranstaltung für Erstsemester durch (s. Aushang).

Psychologie

Fachschaftsraum Psychologie, Gebäude 23.03, Ebene U1, Raum 64, F. 3 11-34 88, Di. 12–14. Die Fachschaft führt eine Studienberatung für Erstsemester durch (s. Aushang).

Prüfungsausschüsse

Ausschuß für die Diplomprüfung in Mathematik

Vorsitzender:

Prof. Dr. Boro Döring

Stellvertreter:

Prof. Dr. K. Witsch

Weitere Mitglieder:

Prof. Dr. Reinhold Meise, Stud.-Prof. Dr. E. Baumgartner, Dipl.-Math. W. Heinrichs,
cand. math. Monika Holzberg, cand. math. Katrin Brosche

Alle Mathematisches Institut.

Ausschuß für die Diplomprüfung in Physik

Vorsitzender:

Prof. Dr. Andreas Otto, Physikalisches Institut

Stellvertreter:

Prof. Dr. Richard Bausch, Institut für Theoretische Physik

Weitere Mitglieder:

Prof. Dr. Jobst Hackmann, Physikalisches Institut

Prof. Dr. Eckhard Rebhan, Institut für Theoretische Physik

Dr. Lothar Schwan, Physikalisches Institut

stud. rer. nat. Norbert Sommer

stud. rer. nat. Martina Kristan

Ausschuß für die Diplomprüfung in Chemie

Vorsitzender:

Prof. Dr. Heinz-Helmut Perkampus, Institut für Physikalische Chemie

Stellvertreter:

Prof. Dr. Hans-Dieter Martin, Institut für Organische Chemie

Weitere Mitglieder:

Prof. Dr. Wilhelm Kuchen, Institut für Anorganische Chemie und Strukturchemie

Prof. Dr. Heinz Kleindienst, Institut für Physikalische Chemie

Dipl.-Chem. Michael Grzonka, Manuela Rosner, Ralf Peters

Ausschuß für die Diplomprüfung in Biologie

Vorsitzender:

Prof. Dr. Klaus-Dieter Spindler, Institut für Zoologie III

Stellvertreter:

Prof. Dr. Werner Kunz, Institut für Genetik

Weitere Mitglieder:

Akad. Oberrat Dr. Werner Gelius-Dietrich, Botanischer Garten
Bettina Möckel

Vorsitzender für die Zwischenprüfungen in Biologie

Prof. Dr. K. V. Kowallik, Sprechstunde: Di. + Mi. 11–12 Uhr

Ausschuß für die Diplomprüfung in Psychologie

Vorsitzender:

Prof. Dr. Joachim Krauth

Stellvertreter:

Prof. Dr. Volker Hodapp

Weitere Mitglieder:

Prof. Dr. Hans-Joachim Grabitz

Prof. Dr. Eugene R. Wist

Dipl.-Psych. Sebastian Störmer

Ruth Vogel

Friedhelm Raskop

Alle Psychologisches Institut

Lehrkörper

a) Emeritierte Professoren:

- Birkofer, Leonhard, Bruchhausenstr. 65, 4000 Düsseldorf 13,
Dr. rer. nat. (Organische Chemie)
- Glombek, Gerhard, Kiebitzmoor 57, 3150 Peine, F. (0 51 71) 5 18 64
Dr. rer. nat. (Biologie und ihre Didaktik)
- Honnfelder, Kurt, Dunantstraße 26, 4040 Neuss, F. 1 64 10
Dr. phil. (Mathematik und ihre Didaktik)
- Larenz, Rudolf-Wilhelm, Am Schwalbenberg 2, 4000 Düsseldorf 12, F. 20 38 15
Dr. rer. nat. (Theoretische Physik)
- Schneider, Günter, Nikolausstraße 79 a, 4000 Düsseldorf 13, F. 79 98 93
Dr. rer. nat. (Zoologie)
- Schubert, Horst, Poßbergweg 50, 4000 Düsseldorf 12, F. 28 52 65
Dr. rer. nat. Dr. rer. pol. h. c. (Mathematik)
- Stubbe, Wilfried, Lärchenweg 2, 8221 Bergen, F. (0 86 62) 82 96
Dr. rer. nat. (Botanik)

b) Professoren:

- Baumgarten, Edwin, Nordstraße 8, 5657 Haan
Dr. rer. nat. (Physikalische Chemie und chemische Technologie), 29. 10. 70
- Bausch, Richard, Eichenallee 2 a, 4040 Neuss-Norf, F. (0 21 07) 85 76
Dr. rer. nat. (Theoretische Physik), 2. 5. 79 (Lehrstuhlinhaber)
- Becker, Herbert, Virchowstr. 22, 4040 Neuss 1, F. (0 21 01) 8 23 93
(Didaktik der Physik), 21. 11. 61 (Lehrstuhlinhaber)
- Behmenburg, Wolfgang, Im Hasengraben 62, 4000 Düsseldorf 13, F. 75 24 26
Dr. rer. nat. (Experimentalphysik), 21. 7. 1982
- Bergmann, Artur, Scheideweg 25, 4000 Düsseldorf 13, F. 75 15 17
Dr. rer. nat. (Mathematik), 14. 8. 69 (Lehrstuhlinhaber)
- Bessenrodt, Rüdiger, Drakestraße 2, 4000 Düsseldorf 11, F. 57 57 30
Dr. rer. nat. (Theoretische Physik), 3. 9. 73
- Braun, Manfred, Herzog-Otto-Str. 51, 6707 Schifferstadt, F. (0 62 35) 54 89
Dr. rer. nat. (Organische Chemie), 1. 4. 85
- v. Ciriacy-Wantrup, Michael, Am Gansbruch 35 a, 4000 Düsseldorf 13, F. 76 38 49
Dr. rer. nat. (Mikrobiologie), 15. 4. 82
- Decker, Gernot, Im Diepental 41, 4000 Düsseldorf 13, F. 71 39 11
Dr. rer. nat. (Experimentalphysik), 1. 4. 78 (Lehrstuhlinhaber)
- Döring, Boro, Wupperstraße 17, 4006 Erkrath 2,
Dr. rer. nat. (Angewandte Mathematik), 24. 4. 70 (Lehrstuhlinhaber)
- Eckmiller, Rolf, Kasterstr. 22, 4040 Neuss 1, F. (0 21 01) 3 94 52
Dr.-Ing. (Physikalische Biologie, Abt. Biokybernetik), 1. 12. 78
- Fischer, Gerd, Otto-Hahn-Str. 149, 4000 Düsseldorf 13, F. 75 16 15
Dr. rer. nat. (Mathematik) 1. 8. 79 (Lehrstuhlinhaber)
- Gerstenhauer, Armin, Schlehdornweg 16, 5657 Haan, F. (0 21 29) 72 96
Dr. rer. nat. (Geographie), 16. 10. 68 (Lehrstuhlinhaber)
- Glebe, Günther, Wäschlackerweg 22, 4000 Düsseldorf 1, F. 21 88 53
Dr. phil. nat. (Geographie), 30. 9. 75

- Grabitz, Hans-Joachim, Stresemannstr. 16, 4000 Düsseldorf 1
Dr. phil. (Psychologie), 1. 10. 1975
- Grieshaber, Manfred, Fritz-Reuter-Straße 44, 4006 Erkrath-Unterefeldhaus,
Dr. rer. nat. (Zoologie), 1. 3. 81 (Lehrstuhlinhaber)
- Hackmann, Jobst, Weißer Hauptstraße 2, 5000 Köln 50, F. (0 22 36) 6 57 28
Dr. rer. nat. (Experimentalphysik), 1. 7. 81
- Hägele, Gerhard
Dr. rer. nat. (Anorganische Chemie), 7. 3. 73
- Harzheim, Egbert, Pallenbergstr. 23, 5000 Köln 60, F. (02 21) 74 17 04
Dr. rer. nat. (Mathematik), 16. 11. 70
- Hehl, Franz-Josef, Universitätsstr. 1, 4000 Düsseldorf 1, F. 3 11-20 62
Dr. phil., (Psychologie)
- Heide, Gerhard, Hans-Holbein-Str. 24, 4006 Erkrath, F. 24 55 76
Dr. rer. nat. (Zoologie), 21. 7. 1982
- Hess, Oswald, Bachstraße 103, 5657 Haan, F. (0 21 29) 74 34
Dr. rer. nat. (Genetik), 24. 3. 70 (Lehrstuhlinhaber)
- Hodapp, Volker, Haus-Ermdt-Str. 156, 4000 Düsseldorf 13, F. 71 51 56,
Dr. rer. nat. (Psychologie) 1. 9. 83
- Hollenberg, Cornelis P., Chopinstr. 7, 4000 Düsseldorf 13, F. 71 79 14
Dr. rer. nat. (Mikrobiologie), 1. 6. 79 (Lehrstuhlinhaber)
- Huston, Joseph, P., Benrodestraße 82, 4000 Düsseldorf 13, F. 3 11-42 96
Ph. D. (Psychologie), 1. 12. 77 (Lehrstuhlinhaber)
- Janssen, Hans-Karl, Am Eichelkamp 152, 4010 Hilden, F. (0 21 03) 6 18 97
Dr. rer. nat. (Theoretische Physik), 28. 9. 76 (Lehrstuhlinhaber)
- Janßen, Klaus, Christophstr. 77, 4000 Düsseldorf 1, F. 34 77 64
Dr. rer. nat. (Mathematik), 14. 10. 75
- Kalveram, Karl Theodor, Sanddornweg 2, 4040 Neuss-Norf, F. (0 21 07) 43 66
Dr. rer. nat. (Psychologie), 30. 11. 79, (Lehrstuhlinhaber)
- Kerner, Otto, Brandenburgstraße 15, 4044 Kaarst 2, F. (3 00) 51 46 13
Dr. rer. nat. (Mathematik), 14. 7. 1982
- Kleindienst, Heinz, Steinfelder Straße 29, 5657 Haan
Dr. rer. nat. (Physikalische und theoretische Chemie), 1. 9. 75
- Kleinhanß, Hans Rudolf, Steffenstraße 21, 4000 Düsseldorf 11, F. 57 29 46
Dr. rer. nat. (Experimentalphysik), 26. 1. 82
- Kliinger, Hanns, Bodinusstraße 6, 4000 Düsseldorf 1
Dr. rer. nat. (Statistik und Dokumentation), 13. 1. 66 (Lehrstuhlinhaber)
Zugleich Mitglied der Medizinischen Fakultät
- Kniep, Rüdiger
Dr. rer. nat. (Anorganische Chemie), 5. 8. 80
- Köhnen, Walter, Im Jagdfeld 41, 4040 Neuss, F. (3 00) 8 47 68
Dr. rer. nat. (Mathematik und ihre Didaktik)
- Kowallik, Klaus-V., Mommsenstraße 47, 4040 Neuss-Allerheiligen
F. (0 21 07) 6 07 27, Dr. phil. (Botanik), 18. 5. 73
- Kranz, Jakob, Roseggerstr. 13, 4044 Kaarst 1, F. (0 21 01) 6 72 54
Dr. rer. nat. (Angewandte Physik), 16. 9. 70 (Lehrstuhlinhaber)
- Krause, Gotthard H., Merianweg 33, 4010 Hilden, F. (0 21 03) 6 16 38
Dr. rer. nat. (Pflanzenphysiologie), 25. 1. 80
- Krauth, Joachim, Universitätsstr. 1, 4000 Düsseldorf 1, F. 3 11-21 44
Dr. rer. nat. (Psychologie), 3. 8. 76 (Lehrstuhlinhaber)
- Kuchen, Wilhelm
Dr. rer. nat. (Anorganische Chemie), 16. 11. 65 (Lehrstuhlinhaber)

- Kuckländer, Uwe
Dr. rer. nat. (Pharmazeutische Chemie), 1. 4. 1981
- Kula, Maria-Regina
Dr. rer. nat. (Biologie), 1. 1. 86 (Lehrstuhlinhaber)
- Kunz, Werner, Volmerswerther Str. 1, 4040 Neuss-Grimlinghausen
Dr. rer. nat. (Genetik), 4. 9. 73
- Lippold, Bernhard C., Martinusstr. 13, 4040 Neuss-Uedesheim, F. 3 77 28
Dr. rer. nat. (Pharmaz. Technologie), 12. 5. 77 (Lehrstuhlinhaber)
- Martin, Hans Dieter, Universitätsstr. 1, 4000 Düsseldorf 1
Dr. rer. nat. (Organische Chemie), 1. 9. 80 (Lehrstuhlinhaber)
- Meiners, Dieter, Volmerswerther Straße 93, 4040 Neuss 1, F. (0 21 01) 3 73 24
Dr. rer. nat. (Physik), 27. 10. 71
- Meise, Reinhold, Willbecker Straße 42, 4006 Erkrath 2, F. (0 21 04) 4 23 91
Dr. rer. nat. (Mathematik), 26. 10. 73 (Lehrstuhlinhaber)
- Michaelis, Georg F., Botanisches Institut, F. 3 11-48 01
Dr. rer. nat. (Botanik), 1. 4. 84
- Möhrle, Hans
Dr. rer. nat. (Pharmazie), 31. 10. 75 (Lehrstuhlinhaber)
- Mootz, Dietrich
Dr. rer. nat. (Strukturchemie und Anorganische Chemie), 1. 10. 73
(Lehrstuhlinhaber)
- Otto, Andreas, Klever Str. 88, 4000 Düsseldorf 30, F. 44 53 91
Dr. rer. nat. (Experimentalphysik), 31. 1. 77 (Lehrstuhlinhaber)
- Perkampus, Heinz-Helmut, Wickrather Straße 43, 4000 Düsseldorf 11,
F. 59 21 84
Dr. rer. nat. (Physikalische Chemie), 1. 10. 68 (Lehrstuhlinhaber)
- Peters, Werner, Albrecht-Dürer-Straße 45, 4006 Erkrath, F. 24 29 83
Dr. rer. nat. (Zoologie), 25. 11. 74 (Lehrstuhlinhaber)
- Petry, Walter, Alter Kirchweg 6, 4018 Langenfeld, F. (0 21 73) 2 45 53
Dr. rer. nat. (Instrumentelle Mathematik), 1. 9. 71 (Lehrstuhlinhaber)
- Pohst, Michael, Vennhauser Allee 186, 4000 Düsseldorf 1, F. 27 43 73,
Dr. rer. nat. (Mathematik), 3. 10. 1981
- Ratscheck, Helmut, Otto-Hahn-Str. 12, 4000 Düsseldorf 13,
Dr. phil. (Mathematik), 20. 9. 73
- Rebhan, Eckhard, Leitenstorffer Straße 20, 4000 Düsseldorf 13, F. 71 65 67
Dr. rer. nat. (Theoretische Physik), 18. 4. 77
- Riesner, Detlev, Eichenwand 15, 4000 Düsseldorf 12, F. (02 11) 20 46 74
Dr. rer. nat. (Physikalische Biologie), 1. 8. 80 (Lehrstuhlinhaber)
- Sahn, Hermann, Wendelinusstr. 71, 5171 Stetternich, F. (0 24 61) 5 18 92
Dr. rer. nat. (Biotechnologie), 1. 3. 77 (Lehrstuhlinhaber)
- Santarius, Kurt A., Kalstert 160, 4010 Hilden, F. (0 21 03) 6 12 36
Dr. rer. nat. (Botanik), 25. 5. 76 (Lehrstuhlinhaber)
- Schick, Karl, Dalheimer Weg 34, 4790 Paderborn, F. (0 52 51) 6 25 90
Dr. paed. (Mathematik und ihre Didaktik), 6. 11. 75 (Lehrstuhlinhaber)
- Schirmer, Wolfgang, Heinrich-Hertz-Str. 16, 4000 Düsseldorf 13, F. (02 11) 79 13 03,
Dr. rer. nat. (Geologie), 10. 8. 73
- Schlue, Wolf-Rüdiger,
Dr. rer. nat. (Zoologie) 1. 10. 1983 (Lehrstuhlinhaber)
- Schmid, Dankward, Flur 101, 4150 Krefeld, F. (0 21 51) 54 04 38
Dr. rer. nat. (Experimentalphysik) 1. 10. 79 (Lehrstuhlinhaber)

- Schmidtke, Hans-Herbert, Wilhelm-Raabe-Straße 1, 4006 Erkrath 1, F. 25 11 59
Dr. phil. nat. (Theoretische Chemie), 1. 4. 74 (Lehrstuhlinhaber)
- Schultze, Joachim Walter, Räuscherweg 37, 4000 Düsseldorf 1, F. 15 15 02
Dr. rer. nat. (Physikalische Chemie), 26. 11. 79 (Lehrstuhlinhaber)
- Schulze, G. E. Werner, Fürstenplatz 4, 4000 Düsseldorf 1, F. 37 13 59
Dr. rer. nat. habil. (Werkstoffwissenschaft), 17. 12. 1982
- Schwochau, Martin, Freiligrathstr. 23, 4000 Düsseldorf 1, F. 46 75 51
Dr. rer. nat. (Genetik), 1. 2. 72
- Spatschek, Karl-Heinz, Dingerkusweg 19, 4300 Essen 16, F. (02 01) 40 64 78
Dr. rer. nat. (Theoretische Physik), 22. 5. 85 (Lehrstuhlinhaber)
- Spindler, Klaus-Dieter, Hästen 37, 5650 Solingen, F. (02 12) 4 77 89
Dr. rer. nat. (Zoologie), 27. 5. 80 (Lehrstuhlinhaber)
- Stark, Dietrich, Am Schwalbenberg 2, 4000 Düsseldorf 12, F. 20 39 45
Dr. rer. nat. (Angewandte Physik), 11. 10. 72
- Steffen, Klaus, Friedrich-Ebert-Straße 25, 5657 Haan, F. (0 21 29) 5 22 69
Dr. rer. nat. (Mathematik) 22. 4. 76 (Lehrstuhlinhaber)
- Steinberg, Heinz-Günter, Merkurstr. 42, 4000 Düsseldorf 1,
Dr. rer. nat. (Geographie), 28. 10. 1976 (Lehrstuhlinhaber)
- Strehblow, Hans-Henning
Dr. rer. nat. (Physikalische Chemie), 14. 7. 82
- Strotmann, Heinrich, Kopernikusstraße 57, 4006 Erkrath 2
Dr. phil. nat. (Botanik), 1. 4. 1981 (Lehrstuhlinhaber)
- Suchy, Kurt, Eichenwand 14, 4000 Düsseldorf 12, F. 20 34 10
Dr. rer. nat. (Theoretische Physik), 8. 4. 71 (Lehrstuhlinhaber)
- Prof. Dr. Paul Tudzynski, Bülser Str. 33, 4390 Gladbeck, F. (0 20 43) 6 64 55
Dr. rer. nat. (Mikrobiologie), 1. 5. 86
- Uhlenbusch, Jürgen, Ruhrstraße 30, 4006 Erkrath 2, F. (0 21 04) 4 20 79
Dr. rer. nat. (Experimentalphysik), 27. 11. 72 (Lehrstuhlinhaber)
- Vollmer, Günter, Bucholzstr. 25, 5300 Bonn 1, F. (02 28) 28 10 25
Dr. rer. nat. (Chemie und ihre Didaktik), 10. 10. 78 (Lehrstuhlinhaber)
- Weber, Horst,
Dr. rer. nat. (Pharmazie), 14. 9. 78
- Wein, Norbert, Salmweg 2, 4040 Kaarst 2, F. (0 21 01) 60 32 85
Dr. phil. (Geographie und ihre Didaktik), 1. 3. 75 (Lehrstuhlinhaber)
- Weiss, Hanns, Am Tiefenberg 23 a, 4000 Düsseldorf 12, F. 28 75 05
Dr. med. (Biochemie), 1. 4. 1981 (Lehrstuhlinhaber)
- Wenzens, Gerd, Auf'm Pilgerweg 13, 4053 Jüchen 7
Dr. phil. nat. (Geographie), 11. 4. 75
- Willuhn, Günter, Richard-Wagner-Straße 44, 4010 Hilden, F. (0 21 03) 4 12 57
Dr. rer. nat. (Pharmaz. Biologie), 6. 4. 77 (Lehrstuhlinhaber)
- Wisbauer, Robert, Pastor-Bredo-Straße 17, 4040 Neuss, F. (3 00) 8 01 99
Dr. rer. nat. (Mathematik), 14. 7. 82
- Wist, Eugene R., Lise-Meitner-Str. 15, 4000 Düsseldorf 13, F. 75 04 73
Ph. D. (Psychologie), 1. 3. 85 (Lehrstuhlinhaber)
- Witsch, Kristian, Nettetelstr. 8, 4000 Düsseldorf 12, F. 20 16 33
Dr. rer. nat. (Mathematik), 1. 7. 81
- Wittig, Rüdiger, Auf'm Winkel 8, 4000 Düsseldorf 13, F. 79 97 20
Dr. rer. nat. (Botanik), 12. 6. 80

- Wulff, Günter, Mommsenstraße 20, 4006 Erkrath 2, F. (0 21 04) 4 58 71
Dr. rer. nat. (Organische Chemie), 1. 11. 79 (Lehrstuhlleiter)
- Zachariae, Gerhard, Schmiedestraße 26, 4030 Ratingen, F. (6 30) 2 81 50
Dr. rer. nat. (Bodenbiologie), 8. 12. 72

c) Studienprofessoren:

- Baumgartner, Erich, Otto-Hahn-Straße 10, 4000 Düsseldorf 13
Dr. rer. nat. (Mathematik), 27. 8. 76
- Luyberg, Johannes, Gaußstr. 11, 4040 Neuss, F. (0 21 01) 8 20 08
(Didaktik der Physik), 21. 9. 76
- Strottkötter, Eberhard, Siegstr. 9, 4040 Neuss 1, F. (0 21 01) 4 59 11
Dr. rer. nat. (Zoologie)
- Thielemann, Paul, Rathelbeckstraße 291, 4000 Düsseldorf 12, F. 20 17 57
Dr. rer. nat. (Angewandte Physik), 4. 6. 75

d) Honorar-Professoren:

- Engell, Hans-Jürgen, Max-Planck-Straße 1, 4000 Düsseldorf 1
Privat: Voisweg 45 a, 4030 Ratingen, F. (0 21 02) 2 19 60
Prof. Dr. rer. nat. Direktor MPI für Eisenforschung
- Hochmuth, Toni, Ministerium für Wissenschaft und Forschung
Völklinger Str. 49, 4000 Düsseldorf 1, F. 30 32-4 50/4 51, (Physik)
- Knop, Jan, Thienhausener Str. 57, 5657 Haan, F. (0 21 29) 66 42
Dr. rer. nat., Direktor des Rechenzentrums der Universität Düsseldorf
(Datenverarbeitung)
- Waelbroeck, Francois, Dr.-Mannheimer-Str. 4, 5170 Jülich
F. (0 24 61) 71 53
Dr. rer. nat. Institut für Plasmaphysik der KFA Jülich (Physik)

e) außerplanmäßige Professoren:

- Bruns, Klaus, Notburgaweg 6, 4150 Krefeld-Traar
Dr. rer. nat. (Organische Chemie), 18. 1. 72
- Buchenau, Ulrich, Nordstraße 56, 5170 Jülich, F. (0 24 61) 5 29 22
Dr. rer. nat., (Experimentalphysik), 3. 4. 1984
- Bünemann, Hans, Macherscheider Str. 97, 4040 Neuss-Uedesheim, F. (0 21 01)
3 77 80
Dr. rer. nat. (Genetik), 15. 1. 85
- Craubner, Hans, Gaußstraße 62, 7000 Stuttgart 1
Dr. rer. nat. (Physikalische Chemie), 8. 9. 82
- Eisenriegler, Erich, Bachfeldstr. 19, 5170 Jülich, F. (0 24 61) 20 22
Dr. rer. nat. (Theoretische Physik), 28. 1. 85
- Neumann, Peter
Dr. rer. nat. (Physik), 20. 1. 1984
- Riedel, Dietmar, Pirolweg 16, 4030 Ratingen 6, F. (6 30) 6 76 65
Dr. agr. (Fischereibiologie), 30. 7. 76
- von Wangenheim, Karl-Hartmut, Lise-Meitner-Straße 3, 5170 Jülich-Stetternich
F. (0 24 61) 5 14 18
Dr. sc. agr. (Vererbungs- und Züchtungsforschung), 30. 1. 78

f) Dozenten:

- Bohnert, Hans-Jürgen, Delbstraße 33, 4000 Düsseldorf 12, F. 20 29 93
Dr. rer. nat. (Allgemeine Biologie), 3. 5. 77 (beurlaubt)
Kracht, Manfred, Bocholder Straße 120, 4300 Essen
Dr. rer. nat. (Mathematik), 17. 9. 74

g) Privatdozenten:

- Bluhm, Thorsten, Nördlinger Straße 1, 4000 Düsseldorf 13,
Dr. rer. nat. Oberass., (Physikalische Chemie), 25. 10. 1983
Breuer, Toni, Rheydter Str. 160 c, 4048 Grevenbroich, F. (0 21 81) 4 80 56
Dr. phil., Akad. Oberrat (Geographie), 18. 6. 85
Deutsch, Rudolf, Himmelgeister Str. 50, 4000 Düsseldorf 1
Dr. rer. nat., Wiss. Ang. (Theoretische Physik), 30. 10. 84
D'Haese, Jochen, Erlenweg 20, 4000 Düsseldorf 13, F. 74 33 17
Dr. rer. nat. (Oberrat), Institut für Zoologie II
Fink, Gerhard, Bismarckstr. 23, 4330 Mülheim/Ruhr, F. (02 08) 3 59 02
Dr. rer. nat. (Organische Chemie)
Giersch, Christoph, Meliesallee 14, 4000 Düsseldorf 13, F. 71 95 54
Dr. rer. nat. Wiss. Ass. (Botanik)
Glätzer, Karl Heinz, Volmerswerther Str. 89, 4040 Neuss, F. (0 21 01) 3 74 95
Dr. rer. nat. (Genetik)
Grüter, Michael, Salzburger Straße 19, 4019 Monheim-Baumberg
Dr. rer. nat., HschAss. (Mathematik)
Haenel, Matthias W., Margaretenplatz 70, 4330 Mülheim/Ruhr
Dr. rer. nat. (Organische Chemie), 22. 4. 80
Hallier, Ulrich W., Mahnertmühle 5, 5657 Haan, F. (0 21 29) 41 50
Dr. phil. nat. (Botanik), 20. 1. 81
Harting, Roswitha, Universitätsstr. 1, 4000 Düsseldorf 1
Dr. rer. nat. (Mathematik)
Hollenberg, Klaus, Hanauer Weg 19, 6380 Bad Homburg
Dr. rer. nat. (Experimentalphysik) 8. 5. 84
Koop, Ulrich, Stahlbühlweg 167, 6802 Ladenburg, F. (0 62 03) 1 21 67
Dr. rer. nat., 25. 10. 78 (Botanik)
Kupka, Hans, Göppinger Straße 11, 4000 Düsseldorf 13, F. (02 11) 71 45 79
Dr. (Breslau) (Theoretische Chemie), 24. 6. 80
Müller, Ferdinand, Raderbroicher Str. 23, 4044 Kaarst 2, (Vorstr)
F. (3 00) 51 40 12
Dr. rer. nat. Akad. Oberrat (Physikalisches Institut I.), 24. 10. 78
Petzsche, Hans Joachim, Universitätsstr. 1, 4000 Düsseldorf 1
Dr. rer. nat. (Mathematik)
Pockrand, Iven, Cuxhavener Str. 195, 2104 Hamburg 92, F. (0 40) 7 96 73 00
Dr. rer. nat. (Experimentalphysik)
Sabelberg, Elmar, Curieweg 16, 4000 Düsseldorf 13, F. 75 08 49
Dr. rer. nat. (Geographie)
Schröder, Gunnar, Laukamp 5, 4400 Münster
Dr. rer. nat. (Mathematik), 21. 1. 75
Schöffler, Karlheinz, Hüttenstr. 108, 4000 Düsseldorf 1
Dr. rer. nat., HschAss. (Mathematik)
Schwuger, Milan, Sauerbruchstraße 16, 5657 Haan, F. (0 21 29) 27 48
Dr.-Ing. (Physikalische Chemie), 17. 12. 84
Sturm, Kurt, Fasanenweg 6 A, 5170 Jülich-Koslar, F. (0 24 61) 77 74
Dr. rer. nat. (Theoretische Physik), 6. 7. 82
Wagner, Heribert, Talstr. 1, 5170 Jülich, F. (0 24 61) 5 45 07
Dr. rer. nat. (Experimentalphysik), 27. 10. 81

Weinert, Ulrich

Dr. rer. nat. (Theoretische Physik), 14. 7. 82

Zippelius, Annette, Cheruskerstr. 15, 4000 Düsseldorf 11, F. 5 11 56

Dr. rer. nat. (Theoretische Physik), 30. 10. 84

h) Hochschulassistenten:

Breunig, Karin, Bismarckweg 9, 4000 Düsseldorf 12, F. 67 65 58

Dr. rer. nat. (Mikrobiologie)

Daunicht, Wolfgang, Columbusstr. 62, 4000 Düsseldorf 11, F. (02 11) 57 61 52

Dr. phil. nat. (Biokybernetik)

Degen, Joachim, Macherscheider Str. 40, 4040 Neuss, F. (0 21 01) 3 03 53

Dr. rer. nat. (Theoretische Chemie)

Franz, Martin, Brachtstraße 23, 4000 Düsseldorf 1,

Dr. rer. nat. (Zoologie)

Fuchs, Martin, Haesten 4, 5650 Solingen, F. (0 21 22) 4 41 19

Dr. rer. nat. (Mathematik)

Radtke, Ulrich, Lichtstraße 1, 4000 Düsseldorf 1, F. 68 56 31

Dr. rer. nat. (Geographie)

Ruch, Willibald, Sonnenstraße 35, 4000 Düsseldorf 1, F. 78 89 97,

Dr. phil. (Psychologie)

Schmittmann, Beate, Lindemannstr. 77, 4000 Düsseldorf 1, F. 68 92 22

Dr. rer. nat. (Theoretische Physik)

Steffens, Jutta, Frobenstr. 16, 4000 Düsseldorf 30, F. 63 60 59

Dr. rer. nat. (Mathematik)

Voller, Rudolf, Voisweg 22, 4030 Ratingen, F. (0 21 02) 8 37 88

Dr. rer. nat. (Mathematik)

Welz, Hans, Universitätsstr. 1, 4000 Düsseldorf 1, F. 3 11-42 98

Dr. phil. (Psychologie)

Westhoff, Peter, Herderstraße 3, 4047 Dormagen, F. (0 21 06) 8 15 77

Dr. rer. nat. (Botanik)

i) Akademische Oberräte und Räte:

Becker, Fritz, Kirchfeldstraße 42, 4030 Ratingen, F. 5 09 16

Dr. rer. nat. (Oberrat)

Behn, Wilfried, Rheinfelder Straße 12, 4040 Neuss-Uedesheim

F. (0 21 01) 3 05 70

Dr. rer. nat., Botanisches Institut

v. Berg, Eberhard

Dr. rer. nat. (Oberrat), Institut für Zoologie I

Dickopp, Heinrich, Hüttenstr. 31, 4000 Düsseldorf 1

Dr. rer. nat. (Oberrat), Institut für Organische Chemie

Diemert, Klaus

Dr. rer. nat. (Oberrat), Institut für Anorganische Chemie und Strukturchemie

Gelius-Dietrich, Werner, Christian-Kropp-Straße 41, 4048 Grevenbroich 4

Dr. rer. nat. (Oberrat), Botanischer Garten

Fey, Manfred, Zehntstraße 7 a, 4048 Grevenbroich 2, F. (0 21 81) 7 34 50

Dr. rer. nat. Dipl.-Geogr. (Oberrat), Geographisches Institut

Franz, Manfred, Richard-Wagner-Str. 24, 5000 Köln 1, (02 21) 21 76 79

Dr. rer. nat. (Oberrat), Chemie und ihre Didaktik

Hammer, Hildegard, Windvogt 36, 4044 Kaarst 1, F. (0 21 01) 6 73 58

Dr. rer. nat. (Oberrat), Institut für Angewandte Physik

- Hemmerling, Hans-Jörg, Nietzschestraße 54, 4020 Mettmann-Metzkausen
F. (0 21 04) 5 37 26
Dr. rer. nat. Institut für Pharmazeutische Chemie
- Hoffmann, Helmut, Gottfried-August-Bürger-Straße 9, 4006 Erkrath-
Unterfeldhaus
Dr. rer. nat. (Oberrat), Institut für Physikalische Chemie
- Keck, Helmut,
Dr. rer. nat. (Oberrat), Institut für Anorganische Chemie
und Strukturchemie
- Kempkens, Helmut, Vennstraße 117, 4000 Düsseldorf 12, F. 20 34 46
Dr. rer. nat. (Oberrat), Physikalisches Institut II
- Merfort, Irmgard, Volmerswerther Str. 475, 4000 Düsseldorf 1, F. 15 14 07
Dr. rer. nat., Akad. Rätin (Pharmazeutische Biologie)
- Petermann, Günter, Schinkelstr. 30, 4006 Erkrath
Dr. rer. nat. (Oberrat), Institut für Physikalische Chemie
- Poll, Wolfgang, Dr. rer. nat.
Institut für Anorganische Chemie und Strukturchemie II
- Prüstel, Dirk, Eitelstraße 51, 4000 Düsseldorf 30, F. 65 23 44
Dr. rer. nat. (Oberrat), Institut für Organische Chemie
- Riehl, Rüdiger, Brunnenstr. 8, 4000 Düsseldorf 1, F. (02 11) 31 57 25
Dr. rer. nat. (Institut für Zoologie II)
- Roggenkamp, Rainer, Benrodestraße 52, 4000 Düsseldorf 13, F. 48 25
Dr. rer. nat. (Mikrobiologie)
- Schäfer, Johannes-Heinrich, Friedrichstr. 48, 4040 Neuss, F. (0 21 01) 2 12 24
Dr.-Ing. (Oberrat), Physikalisches Institut II
- Schönherr, Thomas, Carl-Maria-Splett-Str. 24, 4000 Düsseldorf 13
F. (02 11) 7 00 01 30
Dr. rer. nat. (Oberrat), (Theoretische Chemie)
- Schwan, Lothar, Rudolf-Harbig-Weg 13, 4018 Langenfeld
Dr. rer. nat. (Oberrat), Physikalisches Institut IV
- Sollmann, Andreas, Wagnerstr. 13, 4044 Kaarst 2
Dr. rer. nat. (Biologie und ihre Didaktik)
Sprechstunden: nach Vereinbarung
- Thode, Thomas, Universitätsstr. 1, 4000 Düsseldorf 1, F. 3 11-21 72
Dr. rer. nat. (Oberrat), (Mathematisches Institut)
- Waldheim, Günter, Werstener Dorfstr. 65, 4000 Düsseldorf 13
Dr. rer. nat. (Pharmazeutische Chemie)
- Walldorf, Volker, Kamperweg 34, 4000 Düsseldorf 12, F. (02 11) 27 77 47
Dr. rer. nat. (Institut für Zoologie III)
- Wenk, Herbert, Alte Landstraße 42, 4000 Düsseldorf 31, F. 40 42 07
Dr. rer. nat. (Oberrat), Institut für Theoretische Physik
- Wischgoll, Benno, Von-Witzleben-Straße 20, 4018 Langenfeld
F. (0 21 73) 2 17 93
Dr. rer. nat. (Oberrat), Physikalisches Institut I
- Wolff, Peter, Lippestr. 15, 4040 Neuss-Norf, F. (0 21 07) 86 95
Dr. rer. nat. (Oberrat) (Mathematik und ihre Didaktik)
- Wunderlich, Hartmut,
Dr. rer. nat. (Oberrat), Institut für Anorganische Chemie
und Strukturchemie

j) Mit Vorlesungen beauftragt:

- Friedrich, Günter, Jakob-Hüskes-Straße 35, 4150 Krefeld-Hüls
F. (0 21 51) 73 06 94
Dr. rer. nat., Regierungsdirektor am Landesamt für Wasser und Abfall NRW
(Limnologie)
- Hammeke, Karl, Petternicher Straße 27, 5170 Jülich, F. (0 24 61) 5 16 74
Dr. rer. nat., Institut für Reaktorbauelemente der KFA Jülich
- Heins, Arnold, Ohligser Weg 19, 4010 Hilden, F. (0 21 03) 6 25 10
Dr. rer. nat., Firma Henkel KGaA, Düsseldorf
- Köhler, Wilfried, Niederkasseler Lohweg 40, 4000 Düsseldorf 11, F. 59 15 84
Dr. rer. nat., Oberregierungsrat im Landesamt für Datenverarbeitung und
Statistik NW (Spezielle Aufgaben der Automatisierten Datenverarbeitung in
Hochschulen und öffentlicher Verwaltung)

k) Mit Seminaren, Übungen und Praktika beauftragt:

- Adamsky, Heribert, Uhlandstr. 30, 4040 Neuss, F. (0 21 01) 4 58 29
Dipl.-Chem., Wiss. Ang. (Theoretische Chemie)
- Vlassios, Aslanidis
Apotheker, Wiss. Ang. (Pharmazeutische Chemie)
- Bablok, Erhard, Universitätsstr. 1, 4000 Düsseldorf 1, F. 3 11-20 72
Dipl.-Psych., Wiss. Ang. (Psychologie)
- Bartsch, Jürgen, Konstanzer Str. 29, 4100 Duisburg 28
Dipl.-Chem., Wiss. Ang. (Organische Chemie)
- Bastian, Odo, Lütge Heide 25, 4630 Bochum,
Apotheker, Wiss. Ang. (Pharmazeutische Chemie)
- Batz, Michael
Dipl.-Chem., Wiss. Ang. (Institut für Anorganische Chemie)
- Batz, Ursula
Dipl.-Chem., Wiss. Ang. (Institut für Anorganische Chemie)
- Becker, Annette, Speldorfer Straße 12, 4000 Düsseldorf 1,
Dipl.-Biol., Wiss. Mitarb. (Zoologie)
- Beister, Heinz Jürgen, Ref., Wiss. Mitarb.
(Anorganische Chemie und Strukturchemie)
- Berkenkemper, Thomas
Apotheker, Wiss. Ang. (Pharmaz. Chemie)
- Bessenrodt, Hannelore, Drakestraße 2, 4000 Düsseldorf 11, F. 57 57 30
Dr. rer. nat., Wiss. Ang. (Theoretische Physik)
- Bessenrodt-Weberpals, Monika, Achenbachstr. 42, 4000 Düsseldorf 1, F. 66 25 83
Dr. rer. nat., Wiss. Ang. (Experimentalphysik)
- Bettermann, Hans, Bensberger Weg 6, 4000 Düsseldorf 13
Dr. rer. nat., Wiss. Ang. (Physikalische Chemie)
- Beyer, Claudia, Siemensstr. 1, 4000 Düsseldorf 1,
Dipl.-Chem. Wiss. Ang. (Organische Chemie)
- Bickel-Sandkötter, Susanne, Eichenwald 5, 4000 Düsseldorf 12,
F. (02 11) 20 23 88,
Dr. rer. nat., Wiss. Ang. (Botanik)
- Blaha, Ralf, Am Grünen Platz 15, 4350 Recklinghausen, F. (0 23 61) 7 21 33
Dipl.-Phys., Wiss. Ang. (Theoretische Physik)
- Böhnke, Helmut
Dr. rer. nat., Wiss. Ang. (Organische Chemie)

- Bornemann, Thomas, F. 3 11-42 77
Dipl.-Phys., Wiss. Ang. (Experimentalphysik)
- Braun, Ralf, Grünberger Weg 1, 4000 Düsseldorf 12, F. 27 95 41
Dipl.-Chem., Wiss. Ang. (Organische Chemie)
- Braun, Rüdiger, Sistenichstraße 2, 4000 Düsseldorf 13, F. (02 11) 7 10 36 86
Dipl.-Math., Wiss. Ang. (Mathematik)
- Bridges, Christopher, Sedanstr. 18, 4000 Düsseldorf 1
Dr. rer. nat. (GB), Wiss. Ang. (Zoologie)
- Brockhaus, Albrecht, Hagdornstr. 62, 4010 Hilden, F. (0 21 03) 4 78 38
Dipl.-Phys., Wiss. Ang. (Experimentalphysik)
- Brückner, Helmut, Alt Himmelgeist 26, 4000 Düsseldorf 13, F. 75 06 44
Dr. rer. nat., Wiss. Ass. (Geographie)
- Burs, Ulrike, Apothekerin
Wiss. Ang. (Pharmazeutische Chemie)
- Buscher, Wolfgang
Dipl.-Psych., Wiss. Ang. (Psychologie)
- van Calker, Christoph, Isarstr. 3, 4040 Neuss 21, F. (0 21 07) 89 72
Dipl.-Phys., Wiss. Ang. (Experimentalphysik)
- Drosdziok, Detlef, F. 3 11-31 66
Dipl.-Chem., Wiss. Mitarb. (Anorganische Chemie)
- Dünnwald, Jochen, F. 3 11-43 38
Dipl.-Phys., Wiss. Ang. (Experimentalphysik)
- Duzaar, Frank, Töpferstr. 17 a, 4000 Düsseldorf 13, F. 7 10 37 09
Dr. rer. nat., Wiss. Ang. (Mathematik)
- Dwuletzi, Heinz, Am Schönenkamp 98, 4000 Düsseldorf 13
Dr. rer. nat., Wiss. Ang. (Pharmazeutische Chemie)
- Eggert, Anneliese, Graf-Recke-Str. 44, 4000 Düsseldorf 1, F. 66 30 65
Apothekerin (Pharmazeutische Biologie)
- Eggert, Jochen
Apotheker, Wiss. Ang. (Pharmazeutische Technologie)
- Engelhardt, Michael
Dipl.-Chem., Wiss. Ang. (Institut für Anorganische Chemie)
- Ermers, Alfred, Krefelder Str. 80, 4154 Tönisvorst 1, F. (0 21 51) 79 40 29
Wiss. Ang. (Experimentalphysik)
- Falsone, Gioacchino, Beethovenstraße 52, 4010 Hilden
Dr. rer. nat., Wiss. Ang. (Organische Chemie)
- Fenske, Jürgen
Dipl.-Chem., Wiss. Ang. (Institut für Anorganische Chemie)
- Fischer, Ulrich
Dipl.-Chem., Wiss. Ang. (Anorganische Chemie)
- Fleischhauer, H.-Christian, Universitätsstr. 1, 4000 Düsseldorf 1, F. 3 11-42 13
Dipl.-Phys., Wiss. Ang. (Experimentalphysik)
- Frömder, Arne
Apotheker, Wiss. Ang. (Pharmazeutische Technologie)
- Gellißen, Gerd, Ringstr. 30, 5603 Wülfrath, F. (0 20 58) 53 81
Dr. rer. nat., Wiss. Ang. (Zoologie)
- Göpfert, Walter, Zum Waschbach 16, 5060 Bergisch Gladbach 2
Dr. rer. nat., Apotheker, Lebensmittelchemiker (Pharmazeutische Terminologie)
- Günther, Jürgen
Apotheker, Wiss. Ang. (Pharmazeutische Technologie)

- Hackemüller, Doris,
Apothekerin, Wiss. Ang. (Pharmazeutische Technologie)
- Haddad, Hatim, Brehmstraße 9, 4000 Düsseldorf 1
Dr. rer. nat., Wiss. Ang. (Organische Chemie)
- Halsband, Ulrike, Lise-Meitner-Str. 28, 4000 Düsseldorf
Dr. phil., Wiss. Ang. (Psychologie)
- Hammerl, Marianne, Universitätsstr. 1, 4000 Düsseldorf 1
Dipl.-Psych. (Psychologie)
- Hanschke, Ottmar, Universitätsstr. 1, 4000 Düsseldorf 1,
Dipl.-Psych. (Psychologie)
- Hansen, Achim, Hammer Dorfstr. 85, 4000 Düsseldorf
Dipl.-Chem., Wiss. Ang. (Organische Chemie)
- Heckel, Dieter, Konkordiastr. 7, 4000 Düsseldorf 1, F. (02 11) 39 37 85
Dipl.-Chem., Wiss. Ang. (Organische Chemie)
- Heinrichs, Wilhelm, Echternacher Str. 9b, 5000 Köln 41, F. (02 21) 4 97 21 24
Dipl.-Math., Wiss. Ang. (Mathematik)
- Herweg, Ute, Lotharstr. 120b, 4100 Duisburg,
Wiss. Ang., Apothekerin (Pharmazeutische Chemie)
- Hess, Nicole, Naegelstraße 10a, 4000 Düsseldorf 1,
F. (02 11) 31 70 47
Dipl.-Chem., Wiss. Ang. (Organische Chemie)
- Hocken, Jörg
Dipl.-Chem., Wiss. Mitarb. (Anorganische Chemie und Strukturchemie)
- Höhn, Bernd, Auf'm Rott, 4000 Düsseldorf 13, F. 76 59 00,
Dr. rer. nat., Wiss. Ang. (Anorganische Chemie)
- Hoffmann, Lutz, Unterbüscherhof 17f, 5653 Leichlingen 1, F. (0 21 74) 3 04 85
Dipl.-Psych., Wiss. Ang. (Psychologie)
- Huver, Thomas, Pfeifferstr. 45, 4000 Düsseldorf 12
Dipl.-Chem., Wiss. Ang. (Organische Chemie)
- Jäncke, Lutz, Universitätsstr. 1, 4000 Düsseldorf, F. 3 11-45 68
Dipl.-Psych. (Psychologie)
- Janssen, Anne
Dipl.-Chem., Wiss. Ang. (Institut für Anorganische Chemie)
- Kaess, Stephanie, Geistenstr. 26, 4000 Düsseldorf 30
Dipl.-Chem., Wiss. Ang. (Organische Chemie)
- Kannen, Gabriele, F. 3 11-43 38
Dipl.-Phys., Wiss. Ang. (Experimentalphysik)
- Keller, Ingo, Binterimstr. 7, 4000 Düsseldorf 1, F. 34 99 31
Dipl.-Psych., Wiss. Ang. (Psychologie)
- Kernig, Bernhard, Mintropstr. 14, 4000 Düsseldorf, F. (02 11) 38 27 21
Dipl.-Chem., Wiss. Ang. (Physikalische Chemie)
- Kies, Walter, Nordstr. 40, 4010 Hilden, F. (0 21 03) 4 53 83
Dr. rer. nat. (Experimentalphysik)
- Kirstein, Günter, Klemens-Horn-Str. 25, 5650 Solingen 1
Dipl.-Chem., Wiss. Ang. (Organische Chemie)
- Klaus, Angelika
Dipl.-Chem., Wiss. Ang. (Institut für Anorganische Chemie)
- Kleefeld, Gerd, Gerhart-Hauptmann-Str. 22, 4030 Ratingen, F. (0 21 02) 4 38 05
Dipl.-Chem., Wiss. Ang. (Organische Chemie)

- Knop, Klaus
Apotheker, Wiss. Ang. (Pharmazeutische Technologie)
- König, Uwe, Aachener Straße 71, 4000 Düsseldorf 1, F. (02 11) 31 64 56
Dipl.-Chem., Wiss. Ang. (Physikalische Chemie)
- Kohle, Reinhard
Dipl.-Chem., Wiss. Ang. (Anorganische Chemie)
- Kree, Reiner, Schalbruch 39, 4010 Hilden, F. (0 21 03) 4 36 64
Dr. rer. nat., Wiss. Ang. (Theoretische Physik)
- Krieger, Stefan, Universitätsstr. 1, 4000 Düsseldorf 1, F. 3 11-45 68
Dipl.-Psych. (Psychologie)
- Kruse, Andreas
Dipl.-Chem., Wiss.-Ang. (Institut für Anorganische Chemie)
- Kühlborn, Sabine
Dipl.-Chem., Wiss. Ang. (Anorganische Chemie)
- Kummer, Matthias, von-Galen-Str. 9, 5650 Solingen 1
Dipl.-Chem., Wiss. Ang. (Organische Chemie)
- Kupferoth, Achim, Universitätsstr. 1, 4000 Düsseldorf 1, F. 3 11-21 86
Dipl.-Math., Wiss. Ang. (Mathematik)
- Laasch, Henrik, Hardenbergstr. 21, 4040 Neuss 21
Dr. rer. nat., Wiss. Ang. (Botanik)
- Laedke, Ernst Wolfgang, Aktienstr. 238, 4330 Mülheim, F. (02 08) 7 66 02
Dr. rer. nat., Wiss. Ang. (Theoretische Physik)
- Langsch, Dieter
Dipl.-Chem., Wiss.-Ang. (Institut für Anorganische Chemie)
- Lehnert, Erik
Dipl.-Chem., Wiss. Ang. (Anorganische Chemie)
- Lessel, Jürgen
Apotheker, Wiss. Ang. (Pharmazeutische Chemie)
- Leven, Walter, Lötterfelder Str. 2, 4005 Meerbusch 1, F. (0 21 05) 7 11 66
Apotheker, Wiss. Ang. (Pharmazeutische Biologie)
- Liebrich, Winfrid, Taubenweg 4, 4048 Grevenbroich 3
Dr. rer. nat., Wiss. Ass. (Genetik)
- Von der Lieck, Ursula, Werstener Dorfstraße 228, 4000 Düsseldorf 13
Apothekerin, Wiss. Ang. (Pharmazeutische Chemie)
- Lohrengel, Manuel, Gilverather Str. 6, 4048 Grevenbroich 5, F. (0 21 82) 23 55
Dr. rer. nat., Wiss. Ang. (Physikalische Chemie)
- Loose, Frank, Herderstr. 32, 4000 Düsseldorf 1, F. 66 37 81
Dipl.-Math., Wiss. Ang. (Mathematik)
- Lorenzen, Dirk
Dipl.-Chem., Wiss. Ang. (Institut für Anorganische Chemie)
- Luley, Claudia, Girmes-Kreuz-Str. 14, 4044 Kaarst 1, F. (0 21 01) 6 24 79
Apothekerin, Wiss. Ang. (Pharmazeutische Biologie)
- Mälzig, Michael, Dillenburger Weg 49, 4000 Düsseldorf, F. 21 47 55
Wiss. Ang. (Experimentalphysik)
- Martin, Georg, Konkordiastr. 7, 4000 Düsseldorf 1
Dipl.-Chem., Wiss. Ang. (Organische Chemie)
- Mayer, Bernhard, Rotdornweg 3, 4040 Neuss, F. (0 21 01) 10 31 71
Dr. rer. nat., Wiss. Ang. (Organische Chemie)
- Merschenz-Quack, Angelika, Dipl.-Chem., Wiss. Mitarb.
(Anorganische Chemie und Strukturchemie)

- Michel, Claudia
Apothekerin, Wiss. Ang. (Pharmazeutische Chemie)
- Middelhaue, Birgit
Dipl.-Chem., Wiss. Mitarb. (Anorganische Chemie und Strukturchemie)
- Möbus, Axel, Grefrather Str. 30, 4044 Kaarst 2, F. (3 00) 51 01 24
Dr. rer. nat., Wiss. Ang. (Mathematik)
- Möckel, Jörn
Apotheker, Wiss. Ang. (Pharmazeutische Technologie)
- Momm, Siegfried, Universitätsstr. 1, 4000 Düsseldorf 1, F. 3 11-45 93
Dipl.-Math., Wiss. Ang. (Mathematik)
- Morgan, Sarah, Universitätsstr. 1, 4000 Düsseldorf 1, F. 3 11-42 99
PhD., Wiss. Ang. (Psychologie)
- Müller, Günter, Tegeler Str. 16, 4090 Monheim
Dipl.-Phys., Wiss. Ang. (Experimentalphysik)
- Müller, Monika, Kölner Landstr. 238, 4000 Düsseldorf
Dipl.-Chem., Wiss. Ang. (Organische Chemie)
- Müser, Christiane
Apothekerin, Wiss. Ang. (Pharmazeutische Chemie)
- Niehsen, Robert, Himmelgeister Landstr. 72, 4000 Düsseldorf 13
Apotheker, Wiss. Ang. (Pharmazeutische Chemie)
- Nieswand, Christoph, Otto-Hahn-Str. 169, 4000 Düsseldorf 13, F. 75 09 75
Dipl.-Phys., Wiss. Ang. (Experimentalphysik)
- Nilges, Rolf
Dipl.-Chem., Wiss. Ang. (Anorganische Chemie)
- Oberheim, Heinz, Langerstr. 39, 4000 Düsseldorf 1
Dipl.-Math., Wiss. Ang. (Mathematik)
- Oellers, Ernst-Josef
Dipl.-Chem., Wiss. Mitarb. (Anorganische Chemie und Strukturchemie)
- Onur, Günes, Hammerstr. 28, 4000 Düsseldorf 1,
Dr. rer. nat., Wiss. Ass. (Botanik)
- Ottersbach, Dirk
Apotheker, Wiss. Ang. (Pharmazeutische Chemie)
- Paashaas, Sabine
Dipl.-Chem., Wiss. Mitarb. (Anorganische Chemie und Strukturchemie)
- Peter, Günter, Corellistraße 42, 4000 Düsseldorf 13, F. 70 66 25
Dr. rer. nat., Wiss. Ang. (Experimentalphysik)
- Peters, Jürgen, F. 3 11-31 40
Dipl.-Chem., Wiss. Mitarb. (Anorganische Chemie)
- Peters, Malte
Dr. rer. nat., Wiss. Ang. (Zoologie)
- Peters, Wilfried
Dr. rer. nat., Wiss. Ang. (Anorganische Chemie)
- Pettenkofer, Christian, F. 3 11-43 45
Dipl.-Phys., Wiss. Ang. (Experimentalphysik)
- Pfeiffer, Klaus, Vautierstraße 72, 4000 Düsseldorf 1, F. 68 50 67
M. A., Wiss. Ang. (Geographie)
- Pörtner, Hans-Otto, Benrather Rathausstr. 1, 4000 Düsseldorf 13
Dr. rer. nat., Wiss. Ang. (Zoologie)
- Probst Thomas, Heideschulstr. 48, 5820 Gevelsberg, F. (023 32) 8 21 51
Dr. rer. nat., Wiss. Ang. (Psychologie)

- Rdudch, Hans Georg
Dipl.-Psych., Wiss. Ang. (Psychologie)
- Rohn, Thomas
Apotheker, Wiss. Ang. (Pharmazeutische Chemie)
- Rolle, Dietrich, Zonserstr. 24, 4000 Düsseldorf 1, F. (02 11) 15 35 07
Dipl.-Chem., Wiss. Ang. (Physikalische Chemie)
- Salehnia, Mohammad, Schorlemerstr. 100, 4000 Düsseldorf 11,
Dipl.-Chem., Wiss. Ang. (Organische Chemie)
- Santore, Uwe J., Nordstraße 38/40, 4010 Hilden
Dr. phil., BSc (Camb), PhD (London) DIC, ARCS, MIBid
- Schäfer, Mireille, Ulmenstr. 66, 4000 Düsseldorf 30, F. 44 13 67
Dr. rer. nat., Wiss. Ang. (Genetik)
- Schäfer, Ulrich, Ulmenstr. 66, 4000 Düsseldorf 30, F. 44 13 67
Dr. rer. nat., Wiss. Ass. (Genetik)
- Schedel, Rosemarie, Sillerstr. 49, 5600 Wuppertal 11, F. (02 02) 74 44 28
Dr. rer. nat., Wiss. Ang. (Botanik)
- Scherf, Marianne
Ref., Wiss. Mitarb. (Anorganische Chemie und Strukturchemie)
- Scheve, Manfred, Gladbacher Str. 69, 4000 Düsseldorf 1
Dipl.-Math., Wiss. Ang. (Mathematik)
- Schiller, Achim, Ulanenstr. 10, 4000 Düsseldorf 30, F. 4 54 13 42
Dipl.-Phys., Wiss. Ang. (Experimentalphysik)
- Schinke, Jutta
Apothekerin, Wiss. Ang. (Pharmazeutische Chemie)
- Schmid, Jürgen, Hirschweg 8, 4050 Mönchengladbach 2
Dipl.-Chem., Wiss. Ang. (Organische Chemie)
- Schmidt, Thomas, Universitätsstr. 1, 4000 Düsseldorf 1, F. 3 11-48 97
Dipl.-Phys., Wiss. Ang. (Experimentalphysik)
- Schmitt-Kastner, Gudrun
Apothekerin, Wiss. Ang. (Pharmazeutische Chemie)
- Schram, Jürgen
Dipl.-Chem., Wiss. Ang. (Institut für Anorganische Chemie)
- Schreiber, Peter, Meyerhofstr. 27, 4000 Düsseldorf 13
Dipl.-Math., Wiss. Ang. (Mathematik)
- Schumacher, Dieter, Südallee 57, 4000 Düsseldorf 13
Dr. rer. nat., Wiss. Ang. (Angewandte Physik)
- Schumann, Jürgen, Universitätsstr. 1, 4000 Düsseldorf 1, F. 3 11-41 32
Dr. rer. nat., Wiss. Ang. (Botanik)
- Schweitzer, Gerd, Universitätsstr. 1, 4000 Düsseldorf 1, F. 3 11-48 51
Dipl.-Phys., Wiss. Ang. (Experimentalphysik)
- Seega, Jürgen, F. 3 11-31 40
Dipl.-Chem., Wiss. Mitarb. (Anorganische Chemie)
- Seidel, Reinhard
Dipl.-Chem., Wiss. Mitarb. (Anorganische Chemie und Strukturchemie)
- Sicius, Hermann
Dipl.-Chem., Wiss. Ang. (Institut für Anorganische Chemie)
- Siebeck, Jürgen E.
Dr. phil., Wiss. Ang. (Geographie) (beurlaubt)

- Skibinski, André
Apotheker, Wiss. Ang. (Pharmazeutische Biologie)
- Steigel, Alois, Curieweg 36, 4000 Düsseldorf 13
Dr. rer. nat., Wiss. Ang. (Organische Chemie)
- Stellbrink, Heike, Ueckerather Str. 3, 4040 Neuss 21
Dipl.-Chem., Wiss. Ang. (Organische Chemie)
- Störmer, Sebastian, Friedrichstr. 122, 4000 Düsseldorf 1, F. 33 19 44
Dipl.-Psych., Wiss. Ang. (Psychologie)
- Strand, Dagmar, Herderstr. 60, 4000 Düsseldorf 1
Dipl.-Chem., Wiss. Ang. (Theoretische Chemie)
- Strathmann, Fredi
Dipl.-Chem., Wiss.-Ang. (Institut für Anorganische Chemie)
- Sutter, Beatus, F. 3 11-41 16
Apotheker, Wiss. Ang. (Pharmazeutische Technologie)
- Symmons, Peter, Otto-Hahn-Str. 99, 4000 Düsseldorf 13, F. (02 11) 75 29 34
- Uhlenbusch, Leonore, Ruhrstr. 30, 4006 Erkrath 2, F. (0 21 04) 4 20 79
Dr. rer. nat., Wiss. Ang. (Didaktik der Physik)
- Ulmer, Petra
Apothekerin, Wiss. Ang. (Pharmazeutische Chemie)
- Venema, Mark, Schlickumer Weg 64, 4006 Erkrath 2 (Hochdahl), F. (0 21 04) 3 96 24
Dr. rer. nat., Wiss. Ang. (Theoretische Physik)
- Verbücheln, Georg, Drosselstr. 4 b, 4040 Neuss 1, F. (021 01) 46 66 67
Dr. rer. nat., Wiss. Ang. (Botanik)
- Viöl, Wolfgang, Herderstr. 7, 4030 Ratingen 8, F. (0 21 02) 5 08 43
Dipl.-Phys., Wiss. Ang. (Experimentalphysik)
- Voet, Bernard, Bahlen 32, 2843 Dinklage,
Dr. rer. nat., Wiss. Ang. (Mathematik)
- Vogt, Bettina, Raffaelsweg 20, 4010 Hilden
Dipl.-Chem., Wiss. Ang. (Organische Chemie)
- Wada, Shoji, Freytagstraße 30, 4000 Düsseldorf 1, F. 68 11 87
Dr. rer. nat., Wiss. Ass. (Zoologie)
- Wahlers, Alfons, Neustrelitzer Str. 27, 4000 Düsseldorf 13, F. 70 32 23
Dipl.-Math., Wiss. Mitarb. (Mathematik)
- Weberpals, Helmut, Achenbachstr. 42, 4000 Düsseldorf 1, F. 66 25 83
Dr. rer. nat., Wiss. Ang. (Theoretische Physik)
- Wehefritz, Burkhard, Tucherweg 67, 4010 Hilden
Dipl.-Chem., Wiss. Ang. (Pharmazeutische Chemie)
- Welzel, Wilfried, Dipl.-Chem., Wiss. Mitarb.
(Anorganische Chemie und Strukturchemie)
- Wenz, Helmut, Max-Born-Str. 12, 4000 Düsseldorf-Wersten, F. 75 07 38
Dipl. Phys., Wiss. Ang. (Experimentalphysik)
- Werner, Willy, Karl-Küffler-Str. 11, 4047 Dormagen 11, F. (0 21 82) 66 89
Dr. rer. nat., Wiss. Ang. (Botanik)
- Westhaus, Rolf-Günther, Baublüte 7, 4300 Essen, F. (02 01) 41 02 75
Apotheker, Wiss. Ang. (Pharmazeutische Biologie)

- Wiebcke, Michael
Dipl.-Chem., Wiss. Mitarb. (Anorganische Chemie und Strukturchemie)
- Wingen, Heinz-Peter, Gurlittstr. 10, 4000 Düsseldorf 1
Dipl.-Chem., Wiss. Ang. (Organische Chemie)
- Wittmann, Hans-Bernd
Dipl.-Psych., Wiss. Ang. (Psychologie)
- Wolf, Frank
Dipl.-Chem., Wiss. Ang. (Institut für Anorganische Chemie)
- Woschnik, Thomas, Berhäuschenweg 264, 4040 Neuss
Dipl.-Phys., Wiss. Ang. (Experimentalphysik)
- Wuttke, Werner, Sennfelder Weg 47, 4000 Düsseldorf 13,
Dipl.-Biol., Wiss. Mitarb. (Zoologie I)
- Zangers, Jürgen, Feuerbachweg 15, 4040 Neuss 21 (Norf), F. (0 21 07) 26 54
Wiss. Ang. (Experimentalphysik)
- Zimmermann, Dorothee, Graf-Adolf-Platz 13, 4000 Düsseldorf 1
Dipl.-Biol., Wiss. Mitarb. (Zoologie)
- Ziplies, Dieter, Balckeestr. 12, 4000 Düsseldorf 13, F. 71 14 62
Dr. rer. nat., Wiss. Ass. (Mathematik)
- Zöllner, Helmut, Rheinstr. 60, 4044 Kaarst 1, F. (0 21 01) 6 97 55
Dipl.-Phys., Wiss. Mitarb. (Experimentalphysik)

Institute

Mathematisches Institut

Direktoren: Prof. Dr. A. Bergmann, Prof. Dr. B. Döring, Prof. Dr. G. Fischer, Prof. Dr. R. Meise, Prof. Dr. W. Petry, Prof. Dr. K. Schick, Prof. Dr. K. Steffen
Geschäftszimmer: Frau Werner, F. 3 11-37 80

Lehrstuhl I für Mathematik (Gebäude 25.22, Ebene 03)

Prof. Dr. Reinhold Meise, F. 3 11-31 87

Sekretariat: Frau Marianne Stimmel, F. 3 11-31 87

Wiss. Ang.: Dipl.-Math. Rüdiger Braun, F. 3 11-31 93, Dipl.-Math. Siegfried Momm, F. 3 11-45 93, Dipl.-Math. Manfred Scheve, F. 3 11-31 89

Lehrstuhl II für Mathematik (Gebäude 25.22, Ebene 03)

Prof.: N. N.

Sekretariat: Frau Renate Köntges, F. 3 11-21 77

Prof. em. Dr. Dr. h. c. Horst Schubert, F. 3 11-21 60

Prof.: Dr. Egbert Harzheim (F. 3 11-21 71), Dr. Helmut Ratschek (F. 3 11-21 75)

Wiss. Ang.: Dr. Axel Möbus, F. 3 11-31 95

Lehrstuhl III für Mathematik (Gebäude 25.13, Ebene 03)

Prof. Dr. Klaus Steffen, F. 3 11-37 80

Sekretariat: Frau Hildegard Werner, F. 3 11-37 80

HschAss.: Dr. Martin Fuchs, F. 3 11-43 05, Priv.-Doz. Dr. Michael Grüter, F. 3 11-37 82, Priv.-Doz. Dr. Karlheinz Schöffler, F. 3 11-37 81

Wiss. Ang.: Dr. Frank Duzaar, F. 3 11-34 20

Lehrstuhl IV für Mathematik (Gebäude 25.13, Ebene 03)

Prof. Dr. Gerd Fischer, F. 3 11-46 90

Sekretariat: Frau Ingrid Heydrich, F. 3 11-46 90

Akad. Oberrat: Dr. Thomas Thode, F. 3 11-21 72

Wiss. Ang.: Dipl.-Math. Frank Loose, F. 3 11-49 39, Dipl.-Math. Heinz Oberheim, F. 3 11-46 91, Wiss. Mitarb.: Alfons Wahlers, F. 3 11-47 86

Lehrstuhl für Angewandte Mathematik (Gebäude 25.22, Ebene 02)

Prof. Dr. Boro Döring, F. 3 11-21 50

Sekretariat: Frl. Eveline Mesterheide, F. 3 11-21 50

Prof. Dr. Kristian Witsch, F. 3 11-21 64

Dozent: Dr. Manfred Kracht, F. 3 11-21 53

HschAss.: Dr. Rudolf Voller, F. 3 11-21 91

Wiss. Ang.: Dipl.-Math. Wilhelm Heinrichs, F. 3 11-21 55, N. N.

Lehrstuhl für Instrumentelle Mathematik (Gebäude 25.13, Ebene 02)

Prof. Dr. Walter Petry, F. 3 11-21 63

Sekretariat: Frau Margot Hoffmann, F. 3 11-21 63

Wiss. Ang.: Dipl.-Math. Peter Schreiber (F. 3 11-21 90)

Lehrstuhl für Mathematikdidaktik und Mathematik (Gebäude 25.22, Ebene 03)

Prof. Dr. Artur Bergmann, F. 3 11-21 60

Sekretariat: Frau Elke Wien, F. 3 11-21 60

Prof.: Dr. Otto Kerner, F. 3 11-21 85, Dr. Michael Pohst, F. 3 11-21 88

Dr. Robert Wisbauer, F. 3 11-21 87

Stud.-Prof.: Dr. Erich Baumgartner, F. 3 11-21 84

Wiss. Ass.: Dr. Dieter Ziplies, F. 3 11-21 83

Wiss. Ang.: Dipl.-Math. Achim Kupferoth, F. 3 11-21 86

Wiss. Mitarb.: Dipl.-Math. Mario Slawik, F. 3 11-34 61

Lehrstuhl für Mathematik und ihre Didaktik (Gebäude 25.13, Ebene 00)

Prof. Dr. Karl Schick, F. 3 11-37 10

Sekretariat: Frau Monika Meeßen, F. 3 11-37 10

Emeritus: Prof. Dr. Kurt Honnfelder, F. 3 11-37 10

Prof. Dr. Walter Köhnen, F. 3 11-37 09

Akad. Oberrat: Dr. Peter Wolff, F. 3 11-37 08

Institut für Statistik und Dokumentation (Gebäude 25.13, Ebene 01)

Direktor: Prof. Dr. Hanns Klinger, F. 3 11-21 65

Sekretariat: Frau Elke Rathgeber, F. 3 11-21 65

Prof.: Dr. Klaus Janßen, F. 3 11-21 66

HschAss.: Frau Dr. Jutta Steffens, F. 3 11-21 68

Wiss. Ang.: Dr. Bernard Voet, F. 3 11-21 67

Physikalisches Institut

Direktoren: Prof. Dr. Gernot Decker, Prof. Dr. Andreas Otto, Prof. Dr. Dankward Schmid, Prof. Dr. Jürgen Uhlenbusch

Lehrstuhl I (Gebäude 25.42, Ebene 01)

Prof. Dr. Gernot Decker, F. 3 11-23 17

Sekretariat: Frau Dominik, F. 3 11-23 18

Professoren: Dr. Wolfgang Behmenburg, (F. 3 11-22 82)

Dr. Hans-Rudolf Kleinhanß, (F. 3 11-23 19), Dr. Dieter Meiners, (F. 3 11-23 20)

Akad. Oberräte: Priv.-Doz. Dr. Ferdinand Müller (F. 3 11-22 81),

Dr. Benno Wischgoll (F. 3 11-22 78)

Wiss. Mitarb.: Alfred Ermers (F. 3 11-23 31) Dr. Walter Kies (F. 3 11-31 12), Dr. Günter Peter (F. 3 11-22 80), Dipl.-Phys. Christoph van Calker (F. 23 22), Michael Mälzig (F. 22 77), Dipl.-Phys. Helmut Wenz (F. 3 11-31 07), Dipl. Phys. Thomas Woschnik (F. 3 11-49 56) (DFG), Jürgen Zangers (F. 45 25), Dipl.-Phys. Helmut Zöllner (F. 23 23)

Lehrstuhl II (Gebäude 25.33, Ebene 02)

Prof. Dr. Jürgen Uhlenbusch, F. 3 11-21 57

Sekretariat: Frau Rose Knapp, F. 3 11-21 57

Professor: Dr. Jobst Hackmann, F. 3 11-28 61

Akad. Oberräte: Dr. Johannes H. Schäfer (F. 3 11-21 58), Dr. Helmut Kempkens (F. 3 11-28 63)

Wiss. Ang.: Dr. Monika Bessenrodt-Weberpals (DFG) (F. 37 25), Dipl.-Phys. Albrecht Brockhaus (F. 3 11-28 64), Dipl.-Phys. Christoph Nieswand (F. 33 93), Dipl.-Phys. Wolfgang Viöl (F. 3 11-28 69)

Lehrstuhl III (Gebäude 25.22, Ebene 02)

Prof. Dr. Andreas Otto, F. 3 11-40 63

Sekretariat: Klaudia Lütjens, F. 3 11-40 63

Wiss. Ang.: Dipl.-Phys. Gabriele Kannen (20 Stunden), F. 3 11-43 38, Dipl.-Phys. Christian Pettenkofer (20 Stunden), F. 3 11-43 45, Dipl.-Phys. Thomas Bornemann (20 Stunden), F. 3 11-42 77, Dipl.-Phys. Jochen Dünnwald (20 Stunden), F. 3 11-43 38

Lehrstuhl IV (Gebäude 25.23, Ebene 00)

Prof. Dr. Dankward Schmid, F. 3 11-47 90 oder 3 11-35 40

Sekretariat: Frau Ursula Nikoleit, F. 3 11-47 90; Frau Gabriele Reh, F. 3 11-35 40

Akad. Oberrat Dr. Lothar Schwan, F. 3 11-42 13 oder 3 11-35 40

Wiss. Ang.: Dipl.-Phys. H.-Christian Fleischhauer, F. 3 11-42 13, Dipl.-Phys. Achim Schiller (DFG), F. 3 11-42 13, Dipl.-Phys. Thomas Schmidt, F. 3 11-48 97, Dipl.-Phys. G. Schweitzer (DFG), F. 3 11-48 53

Abteilung Werkstoffwissenschaft (Gebäude 25.23, Ebene 01)

Prof. Dr. G. E. Werner Schulze, F. 3 11-45 15

Physikalische Grundpraktika (Gebäude 25.42, Ebene U1)
(Zentrale Einrichtung der Physik)

Leitung: Prof. Dr. Hans-Rudolf Kleinhanß, F. 3 11-23 19

Geschäftszimmer: Barbara Tchorz, F. 3 11-31 08

Institut für Theoretische Physik

Direktoren: Prof. Dr. Richard Bausch, Prof. Dr. Hans-Karl Janssen,

Prof. Dr. Karl-Heinz Spatschek, Prof. Dr. Kurt Suchy

Lehrstuhl I (Gebäude 25.32, Ebene 01)

Prof. Dr. Karl-Heinz Spatschek, F. 3 11-24 73

Sekretariat: Frau Laufen, F. 3 11-24 73

Prof. em. Dr. Rudolf-Wilhelm Larenz, F. 3 11-31 27

Prof. Dr. Rüdiger Bessenrodt, F. 3 11-31 22

Akad. Oberrat: Dr. Herbert Wenk, F. 3 11-24 72

Wiss. Ang.: Dr. H. Bessenrodt (F. 3 11-36 99), Dipl.-Phys. R. Blaha (F. 3 11-20 15), Dr. E. W. Laedke (F. 3 11-20 14), Dr. H. Weberpals (F. 3 11-37 00)

Lehrstuhl II (Gebäude 25.32, Ebene 02)
Prof. Dr. Kurt Suchy, F. 3 11-27 46
Sekretariat: Frau Bernstein, F. 3 11-27 46
Prof. Dr. Eckhard Rebhan, F. 3 11-20 58
Priv.-Doz. Dr. Ulrich Weinert, F. 3 11-27 45
Priv.-Doz. Dr. Rudolf Deutsch, F. 3 11-20 59
Wiss. Ang.: Dr. Mark Venema, F. 3 11-20 61

Lehrstuhl III (Gebäude 25.32, Ebene 03)
Prof. Dr. Hans-Karl Janssen, F. 3 11-39 92
Sekretariat: Frau Carola Schäfer, F. 3 11-39 92
Hsch. Ass.: Dr. Beate Schmittmann, F. 3 11-43 17

Lehrstuhl IV (Gebäude 25.32, Ebene 03)
Prof. Dr. Richard Bausch, F. 3 11-47 10
Sekretariat: Frau Carola Schäfer, F. 3 11-47 10
Wiss. Ang.: Dr. Reiner Kree, F. 3 11-42 85

Institut für Angewandte Physik (Gebäude 25.33, Ebene 01)

Prof. Dr. Jakob Kranz, F. 3 11-24 74
Sekretariat: Frau Schumacher, F. 3 11-24 74
Prof. Dr. Dietrich Stark, F. 3 11-22 91
Studienprofessor: Dr. Paul Thielemann, F. 3 11-22 84
Akad. Oberrat: Dr. Hildegard Hammer, F. 3 11-25 92
Wiss. Ang.: Dr. Dieter Schumacher, F. 3 11-31 80
Dipl.-Phys. R. Flecken, F. 3 11-25 82

Seminar für Didaktik der Physik (Gebäude 25.22, Ebene 01,)

Direktor: Prof. Herbert Becker, F. 3 11-49 60
Sekretariat: N. N., F. 3 11-49 85
Studienprofessor: Johannes Luysberg, F. 3 11-40 35
Wiss. Ang.: Dr. Leonore Uhlenbusch, F. 3 11-49 85

Institut für Anorganische Chemie und Strukturchemie

Lehrstuhl I (Gebäude 26.43, Ebene 01)

Prof. Dr. Wilhelm Kuchen, F. 3 11-22 86

Sekretariat: Frau Brigitte Moberg, F. 3 11-22 87

Prof. Dr. Gerhard Hägele, F. 3 11-22 88

Akad. Oberräte: Dr. Klaus Diemert, F. 3 11-22 89, Dr. Helmut Keck, F. 3 11-21 99

Wiss. Ang.: Dipl.-Chem. Michael Batz (F. 3 11-31 40), Dipl.-Chem. Ursula Batz (F. 3 11-21 94), Dipl.-Chem. Michael Engelhardt (F. 3 11-25 99), Dipl.-Chem. Jürgen Fenske (F. 3 11-22 92), Dipl.-Chem. Detlef Drosdziock (F. 3 11-31 66), Dipl.-Chem. Ulrich Fischer (F. 3 11-31 40), Dr. Bernd Höhn (F. 3 11-21 97), Dipl.-Chem. Anne Janssen (F. 3 11-31 56), Dipl.-Chem. Angelika Klaus (F. 3 11-31 56), Dipl.-Chem. Reinhard Kohle (F. 3 11-31 67), Dipl.-Chem. Andreas Kruse (F. 3 11-22 93), Dipl.-Chem. Sabine Kühlborn (F. 3 11-39 52), Dipl.-Chem. Dieter Langsch (F. 3 11-25 96), Dipl.-Chem. Erik Lehnert (F. 3 11-28 74), Dipl.-Chem. Dirk Lorenzen (F. 3 11-31 56), Dipl.-Chem. Rolf Nilges (F. 3 11-22 92), Dipl.-Chem. Jürgen Peters (F. 3 11-31 40), Dr. Wilfried Peters (F. 3 11-31 39), Dipl.-Chem. Jürgen Seega (F. 3 11-31 40), Dipl.-Chem. Hermann Sicius (F. 3 11-25 96), Dipl.-Chem. Jürgen Schram (F. 3 11-25 96), Dipl.-Chem. Fredi Strathmann (F. 3 11-25 96), Dipl.-Chem. Frank Wolf (F. 3 11-22 92)

Lehrstuhl II (Gebäude 26.42, Ebene 01)

Prof. Dr. Dietrich Mootz, F. 3 11-31 35

Sekretariat: Frau Vogel, F. 3 11-31 36

Prof. Dr. Rüdiger Kniep, F. 3 11-31 47

Akad. Oberrat: Dr. Hartmut Wunderlich, F. 3 11-31 44

Akad. Rat: Dr. Wolfgang Poll, F. 3 11-31 46

Wiss. Mitarb.: Ref. Heinz Jürgen Beister (F. 3 11-31 64), Dipl.-Chem. Jörg Hocken (F. 3 11-30 68), Dipl.-Chem. Angelika Merschensch-Quack (F. 3 11-40 27), Dipl.-Chem. Birgit Middelhaue (F. 3 11-40 27), Dipl.-Chem. Sabine Paashaus (F. 3 11-31 64), Ref. Marianne Scherf (F. 3 11-36 72), Dipl.-Chem. Reinhard Seidel (F. 3 11-38 57), Dipl.-Chem. Wilfried Welzel (F. 3 11-41 43), Dipl.-Chem. Michael Wiebcke (F. 3 11-38 57)

Institut für Organische Chemie I (Gebäude 26.43, Ebene 00)

Direktor: Prof. Dr. Hans Dieter Martin, F. 3 11-22 98

Sekretariat: Frau Irene Reinartz, F. 3 11-22 98/22 99

Prof. em. Dr. Leonhard Birkofer, F. 3 11-36 22

Prof. Dr. Manfred Braun, F. 3 11-47 31

Akad. Oberräte: Dr. Heinrich Dickopp (F. 3 11-25 71), Dr. Dirk Prüstel (F. 3 11-22 95)

Wiss. Ang.: Dipl.-Chem. Jürgen Bartsch (F. 3 11-49 05), Dipl.-Chem. Ralf Braun (F. 3 11-25 70), Dr. Gioacchino Falsone (F. 3 11-23 12), Dr. Hatim Haddad (F. 3 11-31 33), Dipl.-Chem. Dieter Heckel (F. 3 11-40 02), Dipl.-Chem. Nicole Hess (F. 3 11-23 13), Dipl.-Chem. Gerd Kleefeld (F. 3 11-49 31), Dipl.-Chem. Matthias Kummer (F. 3 11-25 70), Dipl.-Chem. Georg Martin (F. 3 11-23 12), Dr. Bernhard Mayer (F. 3 11-36 35), Dipl.-Chem. Monika Müller (F. 3 11-25 63/49 31), Dr. Alois Steigel (F. 3 11-28 89), Dipl.-Chem. Heinz-Peter Wingen (F. 3 11-25 67)

Institut für Organische Chemie II (Gebäude 26.33, Ebene 00)

Direktor: Prof. Dr. Günter Wulff, F. 3 11-47 60

Sekretariat: Frau Irmgard Schmitz, F. 3 11-47 88

Wiss. Ang.: Dipl.-Chem. Claudia Beyer (F. 3 11-49 87), Dr. Helmut Böhnke (F. 3 11-48 20), Dipl.-Chem. Achim Hansen (F. 3 11-42 88), Dipl.-Chem. Thomas Huver (F. 3 11-30 71), Dipl.-Chem. Stephanie Kaess (F. 3 11-36 30), Dipl.-Chem. Günter Kirstein (F. 3 11-48 20), Dipl.-Chem. Mohammad Salehnia (F. 3 11-49 87), Dipl.-Chem. Jürgen Schmid (F. 3 11-30 71), Dr. Heike Stellbrink (3 11-48 20), Dipl.-Chem. Bettina Vogt (F. 3 11-42 88)

Gastwissenschaftler: Dr. Pradeep K. Dhal (Humboldt-Stipendiat)

Institut für Physikalische Chemie I (Gebäude 26.43, Ebene 02)

Direktor: Prof. Dr. Heinz-Helmut Perkampus, F. 3 11-21 00

Sekretariat: Frau C. Schiedel, F. 3 11-21 10

Abteilung für Angewandte Physikalische Chemie Prof. Dr. Edwin Baumgarten, F. 3 11-21 01

Prof. Dr. Heinz Kleindienst, F. 3 11-21 03

Akad. Oberräte: Dr. Helmut Hoffmann, F. 3 11-21 02

Dr. Günter Petermann, F. 3 11-21 04

Wiss. Ang.: Priv.-Doz. Dr. Thorsten Bluhm, F. 3 11-21 06

Dr. Hans Bettermann, F. 3 11-21 09

Institut für Physikalische Chemie II (Gebäude 26.32, Ebene 02)

Direktor: Prof. Dr. Joachim Walter Schultze, F. 3 11-47 50

Sekretariat: Clarita Western, F. 3 11-47 55

Prof. Dr. Hans-Henning Strehblow, F. 3 11-48 67

Wiss. Ang.: Dr. Manuel Lohrengel (F. 3 11-41 48), Dipl.-Chem. U. Collisi, DFG (F. 21 38), Dipl.-Chem. S. Haupt, DFG (F. 3 11-41 53), Dipl.-Chem. H. W. Hoppe (F. 41 54), Dipl.-Chem. U. König (F. 3 11-48 41), Dipl.-Phys. K. Leitner, DFG, Dipl.-Chem. P. Meisterjahn (F. 3 11-28 03), Dipl.-Chem. H.-D. Speckmann, NRW (F. 21 38), Dipl.-Phys. Jörg Thietke (F. 3 11-48 62), Dipl.-Chem. K. Wippermann (F. 41 51), Dipl.-Chem. M. Wolff (F. 41 49)

Gastdozent: Prof. Dr. Wolfgang Schmickler, F. 3 11-48 66

Institut für Theoretische Chemie (Gebäude 26.32, Ebene 03)

Direktor: Prof. Dr. Hans-Herbert Schmidtke, F. 3 11-32 09

Sekretariat: Frau Brigitte Graßhoff, Frau Karin Schuck, F. 3 11-32 09/34 66

Akad. Oberrat: Dr. Thomas Schönherr, F. 3 11-32 12

Priv.-Doz.: Dr. Hans Kupka, F. 3 11-32 11

Wiss. Ass.: Dr. Joachim Degen (F. 3 11-32 08)

Wiss. Ang.: Dipl.-Chem. Heribert Adamsky (F. 3 11-32 11), Dipl.-Chem. Dagmar Strand (F. 3 11-32 10)

Institut für Biochemie (Gebäude 26.42, Ebene 03)

Direktor: Prof. Dr. Hanns Weiss, F. 3 11-49 50

Sekretariat: Dagmar Opkamp, F. 3 11-49 50

Dipl.-Biol. Uwe Harnisch (F. 3 11-20 20), Dipl.-Biol. Jürgen Römisch (F. 3 11-20 20),
Dipl.-Chem. Ulrich Schulte (F. 3 11-20 20), Dipl.-Biol. Horst Haiker (F. 3 11-26 47),
Dipl.-Biol. Wolfgang Ise (F. 3 11-26 47), Dipl.-Biol. Christian Zimmermann (F. 3 11-
20 20), Dipl.-Chem. Georg Bechmann (F. 3 11-20 20)

Chemie und ihre Didaktik (Gebäude 26.31, Ebene U1, Raum 43-49)

Direktor: Prof. Dr. Günter Vollmer, F. 3 11-45 99

Sekretariat: Frau Anita Weber, F. 3 11-45 99

Akad. Oberrat: Dr. Manfred Franz, F. 3 11-36 96

Institut für Pharmazeutische Chemie (Gebäude 26.23, Ebene 02)

Direktor: Prof. Dr. Hans Möhrle, F. 3 11-36 61

Sekretariat: Ingeborg Büchner, F. 3 11-36 61

Prof. Dr. Horst Weber, F. 3 11-38 46

Prof. Dr. Uwe Kuckländer, F. 3 11-49 84

Akad. Rat: Dr. Günter Waldheim, F. 3 11-43 48

Akad. Oberrat: Dr. Hans Jörg Hemmerling (F. 3 11-38 50)

Wiss. Ang.: Vlassios Aslanidis (F. 3 11-38 27), Udo Bastian (F. 3 11-43 53), Thomas Berkenkemper (F. 3 11-38 34), Ulrike Burs (F. 3 11-45 82), Heinz Dwuletzki (F. 3 11-38 22), Ute Herweg (F. 3 11-38 22), Jürgen Lessel (F. 38 22), von der Lieck, Ursula (F. 3 11-38 26), Claudia Michel, Christiane Müser (38 39), (F. 3 11-45 83), Robert Niehsen (F. 3 11-38 26), Dirk Ottersbach (F. 38 22), Thomas Rohn (F. 3 11-38 24), Jutta Schinke (38 27), Gudrun Schulte-Herbrüggen (F. 3 11-38 27), Bettina Schneider (F. 3 11-38 49), Inge Schwalbach (F. 3 11-38 39), Petra Ulmer (F. 3 11-43 53), Burkhard Wehefritz (F. 3 11-38 22)

Institut für Pharmazeutische Biologie (Gebäude 26.23, Ebene 00)

Direktor: Prof. Dr. Günter Willuhn, F. 3 11-41-63

Sekretariat: Alice von Büнау, F. 3 11-41 63

Akad. Rätin: Dr. Irmgard Merfort, F. 3 11-41 79

Wiss. Ang.: Apotheker Anneliese Eggert (F. 3 11-41 78), Apotheker Walter Leven (F. 3 11-41 80), Apotheker André Skibinski (F. 3 11-41 74), Apotheker Rolf-Günther Westhaus (F. 3 11-41 72)

Institut für Pharmazeutische Technologie Gebäude 26.22, Ebene 00)

Direktor: Prof. Dr. Bernhard C. Lippold, F. 3 11-42 20)

Sekretariat: Fr. Martina Mußgiller, F. 3 11-42 20

Wiss. Ang. Jochen Eggert (F. 3 11-41-15), Arne Frömder (F. 3 11-41 16), Jürgen Günther (F. 3 11 14), Doris Hackemüller (F. 3 11-42 18), Klaus Knop (F. 3 11-42 21), Jörn Möckel (F. 3 11-41-14), Beatus Sutter (F. 3 11-41 16)

Botanisches Institut

Direktoren: N. N., Prof. Dr. Heinrich Strotmann, Prof. Dr. Kurt A. Santarius, N. N.

Kustoden: Akad. Oberrat Dr. Ulrich Hallier (F. 3 11-23 39), Akad. Rat: Dr. Wilfried Behn (F. 3 11-34 77)

Sekretariat: Frau Anna-Maria Piel, F. 3 11-23 40

Lehrstuhl I (Gebäude 26.13, Ebene 02)

N. N.

Sekretariat: Frau Ursula Niehaus, F. 3 11-28 81, N. N.

Professoren: Dr. Georg Michaelis, F. 3 11/48 01, Dr. Klaus-Viktor Kowallik, F. 3 11-25 26

Dozent: N. N.

Akad. Rat: Dr. Wilfried Behn, F. 3 11-34 77

Wiss. Ang.: Dr. Uwe J. Santore (F. 3 11-45 61), Dipl.-Biol. Günter Pannenbecker, Dr. Udo Schmitz, Dr. Otto Wasmund, Dr. Elke Pratje (F. 3 11-32 62), (DFG)

Lehrstuhl II (Gebäude 26.03, Ebene 01)

Prof. Dr. Heinrich Strotmann, F. 3 11-23 47

Sekretariat: Frau Rita Reidegeld, F. 3 11-41 32

Prof. Dr. Gotthard H. Krause, F. 3 11-25 27

Akad. Oberrat: Priv.-Doz. Dr. Ulrich W. Hallier, F. 3 11-23 43

Wiss. Ass.: Priv.-Doz. Dr. Christoph Giersch, F. 3 11-30 28

Wiss. Ang.: Dipl.-Biochem. Detlev Lohse (F. 3 11-38 62), Dr. Jürgen Schumann (F. 3 11-37 32), Dr. Susanne Bickel (F. 3 11-28 22)

Lehrstuhl III (Gebäude 26.13, Ebene 01 und U1)

Prof. Dr. Kurt A. Santarius, F. 3 11-23 48

Sekretariat: Frau Hannelore Bühle, F. 3 11-49 32

Wiss. Ang.: Dr. Henrik Laasch, F. 3 11-34 32, N. N.

Abt. Geobotanik: Prof. Dr. Rüdiger Wittig, F. 3 11-48 78

Akad. Rat: Dr. Andreas Sollmann, F. 3 11-36 83

Wiss. Ang.: Dr. Willy Werner, F. 3 11-49 38, Dr. Georg Verbücheln, F. 3 11-49 59

Lehrstuhl IV (Gebäude 26.03, Ebene 02)

N. N., F. 3 11-23 38

Sekretariat: Frau Ursula Borucki, F. 3 11-26 21

Wiss. Ang.: N. N., F. 3 11-49 53

Botanischer Garten

Direkroe: N. N.

Akad. Oberrat: Dr. Werner Gelius-Dietrich, F. 3 11-24 77

Technischer Leiter: Gartenamtman Dietrich Jacobsen, F. 3 11-24 02

Institut für Zoologie

Direktoren: Prof. Dr. Manfred Grieshaber, Prof. Dr. Werner Peters, Prof. Dr. Wolf-Rüdiger Schlue, Prof. Dr. Klaus-Dieter Spindler

Lehrstuhl I (Gebäude 26.02, Ebene 00)

Prof. Dr. Wolf-Rüdiger Schlue, F. 3 11-34 14

Sekretariat: Frau Margret Hirsinger, F. 3 11-34 15

Prof. em. Dr. Günter Schneider, F. 3 11-34 13

Prof. Dr. Gerhard Heide (F. 3 11-34 16), Prof. Dr. Gerhard Zachariae (F. 3 11-30 59)

Akad. Oberrat: Dr. Eberhard von Berg, F. 3 11-34 19

Wiss. Ass.: Dr. Shoji Wada F. 3 11-30 87

Wiss. Ang.: Dr. Malte Peters, F. 3 11-35 75, Dr. Ingeborg Ivens, F. 3 11-42 52

Gastwissenschaftler: Priv.-Doz. Dr. Joachim W. Deitmer (Heisenberg-Stipendiat), F. 3 11-34 17

Lehrstuhl II (Gebäude 26.03, Ebene 00)

Prof. Dr. Werner Peters, F. 3 11-30 52

Sekretariat: Frau Aldenhoven, F. 3 11-44 99

N. N.

Akad. Oberrat: Priv.-Doz. Dr. Jochen D'Haese, F. 3 11-34 05

Akad. Rat: Dr. Rüdiger Riehl, F. 3 11-35 82

Wiss. Ang.: Dipl.-Biol. Annette Becker (F. 3 11-34 03), Dipl.-Biol. Dorothee Zimmermann (F. 3 11-34 03)

Abt. Parasitologie: (Gebäude 26.13, Ebene 00)

Prof. Dr. F. Wunderlich, F. 3 11-34 01

HschAss.: N. N., F. 3 11-47 33

Wiss. Ang.: Dr. M. Spindler-Basth, F. 3 11-51 13

Lehrstuhl III (Gebäude 26.13, Ebene 00)

Prof. Dr. Klaus-Dieter Spindler, F. 3 11-48 60

Sekretariat: Frau Ilse Fallmann, F. 3 11-48 60

Akad. Rat: Dr. V. Walldorf (F. 3 11-35 66)

Wiss. Ang.: Dr. Gerd Gellifßen (F. 3 11-34 11), N. N.

Lehrstuhl IV (Gebäude 26.12, Ebene 00)

Prof. Dr. Manfred Grieshaber, F. 3 11-49 90

Sekretariat: Heidi Sturm, F. 3 11-32 34

Stud.-Prof.: Dr. Eberhard Strotkoetter, F. 3 11-48 47

Wiss. Ang.: Dr. Christopher Bridges (F. 3 11-49 91), Dr. Hans-Otto Pörtner (F. 3 11-49 69)

Gastwissenschaftler: Priv.-Doz. Dr. Gerd Gäde (Heisenberg-Stipendiat), (F. 3 11-35 77)

Institut für Genetik (Gebäude 26.02-26.12, Ebene 02; Gebäude 26.03, Ebene U1)

Direktor: Prof. Dr. Oswald Hess, F. 3 11-22 76

Sekretariat: Frau Eva Pejdal, F. 3 11-22 79

Prof.: Dr. Werner Kunz (F. 3 11-23 33), Dr. Martin Schwochau (F. 3 11-23 58)

Akad. Oberrat: Prof. Dr. Hans Bünemann, F. 3 11-34 21

Wiss. Ass.: Dr. Winfrid Liebrich, (F. 3 11-34 22), Dr. Ulrich Schäfer (F. 3 11-26 35)

Wiss. Mitarb.: Dr. Mireille Schäfer (F. 3 11-45 41), Priv.-Doz. Dr. Karl Heinz Glätzer (F. 3 11-22 96), Dr. Peter Symmons (F. 3 11-30 70)

Institut für Physikalische Biologie (Gebäude 26.12, Ebene U1)

Direktor: Prof. Dr. Detlev Riesner, F. 3 11-48 40

Sekretariat: Frau Heidi Gruber, F. 3 11-48 76,

Wiss. Ang.: Dr. Eckhart Beuther (F. 3 11-49 27), Dr. Sigrid Köster (F. 3 11-23 42), Dr. Noémi Lukács (F. 3 11-49 47), Dr. Gerhard Steger (F. 3 11-49 27)

Abt. Biokybernetik: (Gebäude 26.12, Ebene U1)

Prof. Dr. Rolf Eckmiller, F. 3 11-45 40

HschAss.: Dr. Wolfgang Daunicht, F. 3 11-45 38

Wiss. Mitarb.: Dr. Otmar Bock, F. 3 11-45 91

Institut für Mikrobiologie (Gebäude 26.12, Ebene 01)

Direktor: Prof. Dr. Cornelis P. Hollenberg, F. 3 11-47 20

Sekretariat: Frau Hannelore Gurk, F. 3 11-47 20

Prof. Dr. Michael von Ciriacy-Wantrup, F. 3 11-27 78, Prof. Dr. Paul Tudzynski, F. 3 11-51 76

Akad. Rat: Dr. Rainer Roggenkamp, F. 3 11-48 52

HschAss.: Dr. Karin Breunig, F. 3 11-48 35

Wiss. Ang.: Dipl.-Biol. Martina Bielefeld (F. 3 11-27 81), Dipl.-Biol. Christel Drewke (F. 3 11-27 79), Michael Eckart, B. Sc. Hons. (F. 3 11-49 10), Dr. Zbigniew Janowicz (F. 3 11-49 10), Dipl.-Biol. Elke Kellermann (F. 3 11-48 34), Dipl.-Biol. Ulrich Kleinhans (F. 3 11-48 34), Dipl.-Biol. Hans-Jürgen Porep (F. 3 11-48 35), Dipl.-Biol. Gernot Reipen (F. 3 11-27 81), Dr. Alexander Strasser (F. 3 11-27 81), Annie Walker-Jonah, B. Sc. Hons. (F. 3 11-48 34), Dr. Martin Wilhelm (F. 3 11-47 73)

Institut für Enzymtechnologie

(Kernforschungsanlage Jülich, Postfach 20 50, 5170 Jülich)

Direktorin: Prof. Dr. Maria-Regina Kula, F. (0 24 61) 61 69 66

Sekretariat: Ute Regina Gisecke, F. (0 24 61) 61 37 16

Wiss. Mitarb.: Dr. Werner Hummel

Psychologisches Institut

Direktoren: Prof. Dr. Joseph P. Huston (geschäftsführend), Prof. Dr. Karl Theodor Kalveram, Prof. Dr. Joachim Krauth, Prof. Dr. Eugene R. Wist

Lehrstuhl I (Gebäude 23.03, Ebene 00)

Prof. Dr. Karl Theodor Kalveram, F. 3 11-22 71

Sekretariat: Brigitta Müller, F. 3 11-22 71

Prof. Dr. Hans Joachim Grabitz (F. 3 11-21 41), Prof. Dr. Birgit Kröner

Wiss. Ang.: Dr. Klaus Lange (F. 3 11-22 69), Dipl.-Psych. Ottmar Hanschke (F. 3 11-22 75), Dipl.-Psych. Marianne Hammerl (F. 3 11-21 42), Dipl.-Psych. Stefan Krieger (F. 3 11-45 68), Dipl.-Psych. Lutz Jäncke (F. 3 11-45 68), Dipl.-Psych. Joachim Kugler (F. 3 11-24 68)

Lehrstuhl II (Experimentelle biologische Psychologie), (Gebäude 23.03, Ebene 00 und Gebäude 23.02, Ebene 01)

Prof. Dr. Eugene R. Wist, F. 3 11-22 65/66

Sekretariat: Gisela Beyer, F. 3 11-22 65

Prof. Dr. Franz-Josef Hehl, 3 11-20 62, Prof. Dr. Volker Hodapp, F. 3 11-20 90

Wiss. Ass.: N. N.

HschAss.: Dr Willibald Ruch (F. 3 11-20 64)

Wiss. Ang.: Dr. Thomas Probst (F. 3 11-20 71), Sebastian Störmer, Dipl.-Psych. (F. 3 11-43 83), Lutz Hoffmann, Dipl.-Psych. (F. 3 11-22 67), Ingo Keller, Dipl.-Psych. (F. 3 11-22 68), Dr. Ulrike Halsband, Dipl.-Psych. (F. 3 11-20 72)

Lehrstuhl III (Vergleichende und physiologische Psychologie), (Gebäude 23.02, Ebene 00 und Gebäude 23.12, Ebene 00)

Prof. Dr. Joseph P. Huston, F. 3 11-42 96

Sekretariat: Evelyn Reissner, F. 3 11-42 96

HschAss.: Dr. Hans Welzl, F. 3 11-42 98

Wiss. Ang.: Dr. Sarah Morgan (F. 3 11-42 99), Dipl.-Psych. Marie Holzhäuer, (F. 3 11-20 13), Dipl.-Psych. Rainer Schwarting (F. 3 11-20 13), Dipl.-Biol. Heinz Steiner (F. 3 11-34 91)

Lehrstuhl IV (Gebäude 23.02, Ebene 01)

Prof. Dr. Joachim Krauth, F. 3 11-21 44

Sekretariat: Monika Gretzke, F. 3 11-21 44

Wiss. Ang.: Priv.-Doz. Dr. Christine Wolfrum (F. 3 11-23 10), Dipl.-Psych. Wolfgang Buscher (F. 3 11-22 73)

Geographisches Institut

Direktoren: Prof. Dr. Armin Gerstenhauer (geschäftsführend), N. N., Prof. Dr. Heinz Günter Steinberg

Lehrstuhl I (Gebäude 25.12, Ebene 01)

Prof. Dr. Armin Gerstenhauer, F. 3 11-20 45

Sekretariat: Frau Waltraud Olschok, F. 3 11-20 45/34 64

Prof. Dr. Gerd Wenzens, F. 3 11-20 48
Akad. Oberrat: Dipl.-Geogr. Dr. Manfred Fey, F. 3 11-20 49
Wiss. Ass.: Dr. Helmut Brückner, F. 3 11-37 87
HschAss.: Dr. Ulrich Radtke, F. 3 11-30 60
Kartographie: Frau Dipl.-Ing. Heide Elke Kleindin, F. 3 11-20 50

Abt. Geologie

Prof. Dr. Wolfgang Schirmer, F. 3 11-20 42

Lehrstuhl II (Gebäude 25.12, Ebene 02)

N. N.

Sekretariat: Frau Marga Potthoff, F. 3 11-20 47/20 40

Prof. Dr. Günther Glebe, F. 3 11-20 51

Akad. Oberrat: Priv.-Doz. Dr. Toni Breuer, F. 3 11-20 46

Wiss. Ass.: N. N., F. 3 11-20 44

Lehrstuhl III (Gebäude 25.12, Ebene 01)

Prof. Dr. Heinz Günter Steinberg, F. 3 11-39 55

Sekretariat: Frau Gisela Brill, F. 3 11-39 55

Wiss. Ang.: Dr. Jürgen E. Siebeck, F. 3 11-39 56 (beurlaubt)

Wiss. Ang.: Klaus Pfeiffer, M. A., F. 3 11-39 56

Kartographie: Dipl.-Geogr. Khamis Massoud, F. 3 11-45 42

Geographie und ihre Didaktik (Gebäude 25.12, Ebene 02)

Prof. Dr. Norbert Wein, F. 3 11-34 63

Sekretariat: N. N., F. 3 11-34 63

Lehrveranstaltungen Wintersemester 1986/87

(vgl. auch Lehrveranstaltungen für Hörer aller Fakultäten S. 62)

(Änderungen vorbehalten)

I. Mathematik

Vorkurs

Alle Veranstaltungen des Vorkurses finden statt im Gebäude 25.22, Hörsaal 5D jeweils von 14 bis 16 Uhr

- | | | |
|------|---|---------|
| 901. | Analytische Geometrie
22. bis 26. September 86 | Thode |
| 902. | Folgen und Reihen
29. 9. bis 1. 10. 86 | Steffen |
| 903. | Flächenfüllende Kurven
2. und 3. Oktober 86 | Meise |

Vorlesungen und Übungen

- | | | |
|------|---|--------------------------------------|
| 904. | Analysis I
Mo., Mi. 11–13 (4stündig)
Hörsaal 5D | N. N. |
| 905. | Übungen zu Analysis I
Do. 14–16, 16–18 (2stündig) 8 Gruppen
Gebäude 25.13, Ebene U 1, Raum 33
Gebäude 25.22, Ebene U 1, Raum 34
Gebäude 25.22, Ebene U 1, Raum 52
Gebäude 25.22, Ebene U 1, Raum 55 | N. N./Duzaar/Loose
Oberheim/Wolff |
| 906. | Lineare Algebra und Analytische
Geometrie I
Di., Fr. 11–13 (4stündig)
Hörsaal 5D | Schüffler |
| 907. | Übungen zu Lineare Algebra und
Analytische Geometrie I
Mi., 14–16, 16–18 (2stündig) 8 Gruppen
Gebäude 25.13, Ebene U 1, Raum 33
Gebäude 25.22, Ebene U 1, Raum 34
Gebäude 25.22, Ebene U 1, Raum 52
Gebäude 25.22, Ebene U 1, Raum 55 | Schüffler/Momm/Wolff/Wolter |
| 908. | Algorithmen und Datenstrukturen I
Di. 9–11, Do. 11–13 (4stündig)
Hörsaal 5E | Baumgartner |
| 909. | Übungen zu Algorithmen und Daten-
strukturen I
Mi., 14–16 (2stündig)
Gebäude 25.22, Ebene U 1, Raum 52 | Baumgartner/N. N. |
| 910. | Mathematik für Naturwissenschaftler
Mi., Fr. 11.00–12.30 (3stündig)
Hörsaal 5C | Thode |

- | | | |
|------|--|--------------------------|
| 911. | Übungen zu Mathematik für
Naturwissenschaftler
Di. nach Vereinbarung (1stündig) 8 Gruppen
Gebäude 25.13, Ebene U 1, Raum 22
Gebäude 25.22, Ebene 00, Raum 72
Gebäude 25.22, Ebene U 1, Raum 52
Gebäude 25.22, Ebene U 1, Raum 55 | Thode/N.N. |
| 912. | Analysis III
Mo., Mi. 11–13 (4stündig)
Hörsaal 5F | Harzheim |
| 913. | Übungen zu Analysis III
Do. 14–16, 16–18 (2stündig) 6 Gruppen
Gebäude 25.13, Ebene U 1, Raum 22
Gebäude 25.13, Ebene U 1, Raum 32
Gebäude 25.22, Ebene 00, Raum 81 | Harzheim/Fuchs/Scheve |
| 914. | Algebra I
Di., Fr. 11–13 (4stündig)
Hörsaal 5E | Bergmann |
| 915. | Übungen zu Algebra I
Mi. 14–16, 16–18 (2stündig) 4 Gruppen
Gebäude 25.22, Ebene 00, Raum 72
Gebäude 25.22, Ebene 00, Raum 81 | Bergmann/Möbus/Kupferoth |
| 916. | Schaltalgebra und Modellcomputer
Mo., Di., 11–13 (4stündig)
Gebäude 25.22, Ebene 00, Raum 82 | Schick |
| 917. | Einführung in die Funktionalanalysis
(Operatorentheorie)
Do. 11–13 (2stündig)
Hörsaal 5H | Kracht |
| 918. | Einführung in die Differentialgeometrie
Mo., Mi. 14–16 (4stündig)
Hörsaal 5G | Grüter |
| 919. | Laplace-Transformationen
Mo., Mi. 9–11 (4stündig)
Hörsaal 5E | Köhnen |
| 920. | Übungen zu Laplace-Transformationen
nach Vereinbarung (2stündig) | Köhnen |
| 921. | Fachdidaktik Analysis
Mi., Fr. 9–11 (4stündig)
Gebäude 25.22, Ebene 00, Raum 81 | Baumgartner |
| 922. | Übungen zu Fachdidaktik Analysis
Do. 14–16 (2stündig)
Gebäude 25.22, Ebene 00, Raum 82 | Baumgartner |
| 923. | Konstruktive Zahlentheorie II
Di., Do. 9–11 (4stündig)
Hörsaal 5H | Pohst |
| 924. | Übungen zu Konstruktive Zahlentheorie II
nach Vereinbarung (2stündig) | Pohst/Slawik |
| 925. | Numerische Mathematik II
Di., Fr. 11–13 (4stündig)
Hörsaal 5G | Döring |

- | | | |
|------|--|--------------------|
| 926. | Übungen zu Numerische Mathematik II
Mi. 14–16, 16–18 (2stündig) 3 Gruppen
Gebäude 25.22, Ebene U 1, Raum 32
Gebäude 25.22, Ebene U 1, Raum 53 | Döring/N. N./N. N. |
| 927. | Programmierübungen zu
Numerische Mathematik II
Do. 14–16, 16–18, 2 Gruppen
Terminalraum 1 und Rechenzentrum | Döring/Voller |
| 928. | Reelle Funktionen (ausgewählte Themen)
nach Vereinbarung (2stündig) | Köhnen |
| 929. | Spezielle Kapitel der Intervallrechnung
nach Vereinbarung (2stündig) | Schröder |
| 930. | Funktionalanalysis II
Di., Do. 14–16 (4stündig)
Hörsaal 5G | Kracht |
| 931. | Übungen zu Funktionalanalysis II
Di. 16–18 (2stündig)
Gebäude 25.22, Ebene 02, Raum 81 | Kracht |
| 932. | Funktionalanalysis III
Di., Fr. 11–13 (4stündig)
Hörsaal 5H | Meise |
| 933. | Nichtlineare Funktionalanalysis
Di., Fr. 11–13 (4stündig)
Gebäude 25.22, Ebene 00, Raum 81 | Steffen |
| 934. | Axiomatische Mengenlehre
Di., Do. 9–11 (4stündig)
Hörsaal 5G | Ratschek |
| 935. | Numerische Mathematik IV
Mo., Do. 11–13 (4stündig)
Hörsaal 5G | Petry |
| 936. | Übungen zu Numerische Mathematik IV
Do. 14–16 (2stündig)
Gebäude 25.22, Ebene U 1, Raum 32
Gebäude 25.22, Ebene U 1, Raum 53 | Petry/Schreiber |
| 937. | Programmierübungen zu Numerische
Mathematik IV
nach Vereinbarung | Petry/N. N. |
| 938. | Numerische Lösung partieller
Differentialgleichungen
Di., Fr. 9–11 (4stündig)
Gebäude 25.22, Ebene 00, Raum 82 | Witsch |
| 939. | Übungen zu Numerische Lösung
partieller Differentialgleichungen
nach Vereinbarung | Witsch/Heinrichs |
| 940. | Programmierübungen zu Numerische
Lösung partieller Differentialgleichungen
nach Vereinbarung | Witsch/Heinrichs |

Mit Sicherheit in eine gute Zukunft.

Die ALLDATA SERVICE GMBH gehört zu den führenden deutschen DV-Unternehmensberatungen.

Wir konzentrieren uns auf die Beratung von

**Banken, Versicherungen
Unternehmen der Energiewirtschaft
Fertigungsbetrieben**

und die Entwicklung von Standardsoftware für diese Branchen.

Für die qualifizierten Beratungsaufgaben der Zukunft suchen wir lernfähige, leistungsbereite

**Diplom-Mathematiker
Diplom-Kaufleute
Diplom-Volkswirte
Diplom-Informatiker**

Nach einer Ausbildungsphase werden Sie unsere Kunden in den Bereichen

**kommerzielle Anwendungen
Datenbankanwendungen/
Informationssysteme**

betreuen.

Insbesondere dann, wenn Sie über DV-Vorkenntnisse oder branchenspezifische Erfahrungen verfügen, sollten Sie mit uns über Ihre berufliche Zukunft sprechen.

ALLDATA SERVICE GMBH, Prinzregentenplatz 11, 8000 München 80,

Tel.: 089/4 1807 (0)-132

ALLDATA SERVICE GMBH, Lindenallee 5, 4300 Essen, Tel.: 0201/22 14 24

ALLDATA SERVICE GMBH, Brehmstraße 110, 4000 Düsseldorf, Tel.: 02 11/62 12

Veranstaltungen im Rahmen der Lehrer-, Fort- und Weiterbildung

941. Der Einsatz von Tischrechnern im Unterricht – Programmiersprache PASCAL (Teil 1)
Mo. 15.00–16.30 (2stündig)
Gebäude 25.22, Ebene 00, Raum 82
Baumgartner/Schick
942. Übungen zu Einsatz von Tischrechnern im Unterricht – Programmiersprache PASCAL (Teil 1)
Mo. 16.30–18.00 (2stündig) 2 Gruppen
Gebäude 25.22, Ebene 00, Raum 28
Gebäude 25.22, Ebene 00, Raum 74
Baumgartner/Schick
943. Der Einsatz von Tischrechnern im Unterricht – Programmiersprache PASCAL (Teil 3)
Di. 15.00–16.30 (2stündig)
Gebäude 25.22, Ebene 00, Raum 82
Baumgartner/Schick
944. Übungen zu Einsatz von Tischrechnern im Unterricht – Programmiersprache PASCAL (Teil 3)
Di. 16.30–18.00 (2stündig)
Gebäude 25.13, Ebene 00, Raum 28
Gebäude 25.22, Ebene 00, Raum 74
Baumgartner/Schick

Proseminare

945. Proseminar zur Linearen Algebra nach Vereinbarung (2stündig)
Bergmann/Ziplies
946. Konvexe Mengen
Mi. 14–16
Gebäude 25.22, Ebene 00, Raum 82
Harzheim/Thode

Seminare

Zulassungsvoraussetzung: Mindestens bestandene Diplom-Vorprüfung im Fach Mathematik bzw. Physik oder Zwischenprüfung im Fach Mathematik

947. Seminar zur Analysis
Fr. 14–16 (2stündig)
Gebäude 25.13, Ebene U 1, Raum 22
Steffen/Duzaar
948. Approximationstheorie
Do. 14–16
Gebäude 25.22, Ebene 00, Raum 74
Ratschek
949. Funktionalanalysis
Fr. 14–16 (2stündig)
Gebäude 25.13, Ebene U 1, Raum 32
Meise/Braun
950. Seminar zur Konstruktiven Zahlentheorie nach Vereinbarung (2stündig)
Pohst
951. Algebra nach Vereinbarung
Wisbauer/Ziplies
952. Seminar über Geometrie nach Vereinbarung (2stündig)
Fischer/Wahlers
953. Angewandte Mathematik
Fr. 14–16
Gebäude 25.22, Ebene 02, Raum 81
Döring/N. N.

954. Numerische Methoden Petry/Schreiber
 Mo. 14–16 (2stündig)
 Gebäude 25.22, Ebene 02, Raum 81

Oberseminare (nur für künftige Examenkandidaten)

Zulassungsvoraussetzung: Mindestens bestandene Diplom-Vorprüfung
 im Fach Mathematik bzw. Physik oder Zwischenprüfung im Fach Mathematik

955. Oberseminar zur Analysis Steffen
 Do. 14–17 gemeinsam mit Bonn u. Bochum
 Gebäude 25.22, Ebene 00, Raum 72
956. Mathematische Logik Ratschek
 Fr. 14–16
 Gebäude 25.22, Ebene 00, Raum 72
957. Kombinatorik/Graphentheorie Harzheim
 Mo. 14–16
 Gebäude 25.13, Ebene U1, Raum 22
958. Ringtheorie Bergmann
 nach Vereinbarung
959. Oberseminar Funktionalanalysis Meise gemeinsam mit Vogt
 Mo. 14–18 (Wuppertal)
 Gebäude 25.22, Ebene 03, Raum 73
960. Spezielle Probleme der Döring
 Angewandten Mathematik
 nach Vereinbarung
961. Numerische Lösung von Witsch
 Randwertaufgaben
 nach Vereinbarung

Spezieller Programmierkurs

962. Programmiervorbereitung für die Hörer Lannert
 der Vorlesung „Numerische Mathematik I“
 im Sommersemester 1987
 16.2. bis 4.3. 1987, 9–12, 13–16, 2 Gruppen

Zusätzliche Übungen hierzu am 6.3. 1987, 14–16
 Alles im Terminalraum des Rechenzentrums

Dieser Kurs muß aus mehreren Gründen auf die Hörer der Vorlesung „Numerische Mathematik I“ im SS 1987 beschränkt werden.

Andere evtl. Interessenten – insbesondere Mathematikstudenten mit Studienbeginn im WS 1986/87 – haben die Möglichkeit, den gleichen Kurs im Februar oder einen entsprechenden Kurs „Einführung in die Programmiersprache FORTRAN IV“ als Kompaktkurs kurz vor Beginn der SS 1987 oder desgleichen kurz vor Beginn des WS 1987/88 oder einen Kurs gleichen Titels im SS 1987 oder im WS 1987/88 zu besuchen.

Weitere Programmierkurse siehe unter „Lehrveranstaltungen für Hörer aller Fakultäten“

Sonstiges

963. Anleitung zu wissenschaftlichen Arbeiten Baumgartner/Bergmann/
 Döring/Fischer/Grüter/
 Harzheim/Kerner/Köhnen/
 Kracht/Meise/Petry/Pohst/
 Ratschek/Schick/Schüffler/
 Steffen/Wisbauer/Witsch

- | | | |
|------|---|---|
| 964. | Mathematisches Kolloquium
Vorträge nach gesonderter
Bekanntgabe | Die Dozenten der
Mathematik sowie der
Statistik und Dokumentation |
| 965. | Kolloquium Didaktik der Mathematik
Vorträge nach gesonderter Bekanntgabe | Bergmann/Köhnen/Schick |

II. Statistik und Dokumentation

Vorlesungen und Übungen

- | | | |
|------|---|-----------------|
| 966. | Einführung in die
mathematische Stochastik
Mo., Fr. 14–16 (4stündig)
Hörsaal 5F | Klinger |
| 967. | Übungen zu Einführung in die
mathematische Stochastik
Di. 14–16, 16–18 (2stündig) 2 Gruppen
Gebäude 25.22, Ebene 00, Raum 81 | Klinger/Voet |
| 968. | Maß- und Wahrscheinlichkeitstheorie II
Mo., Mi. 11–13 (4stündig)
Hörsaal 5E | Janßen |
| 969. | Übungen zu Maß- und
Wahrscheinlichkeitstheorie II
Di. 14–16, 16–18 (2stündig) 2 Gruppen
Gebäude 25.22, Ebene 01, Raum 81 | Janßen/Steffens |

Seminare

Zulassungsvoraussetzung: Mindestens bestandene Diplom-Vorprüfung im Fach Mathematik bzw. Physik oder Zwischenprüfung im Fach Mathematik

- | | | |
|------|---|-----------------|
| 970. | Seminar über Wahrscheinlichkeitstheorie
Mo. 14–16 (2stündig)
Gebäude 25.22, Ebene 01, Raum 81 | Janßen/Steffens |
|------|---|-----------------|

Oberseminare (nur für künftige Examenskandidaten)

Zulassungsvoraussetzung: Mindestens bestandene Diplom-Vorprüfung im Fach Mathematik bzw. Physik oder Zwischenprüfung im Fach Mathematik

- | | | |
|------|--|----------------|
| 971. | Spezielle stochastische Probleme
Do. 14–16 (2stündig)
Gebäude 25.22, Ebene 01, Raum 81 | Janßen/Klinger |
|------|--|----------------|

Sonstiges

- | | | |
|------|---|-------------------------------------|
| 972. | Anleitung zu wissenschaftlichen Arbeiten
nach Vereinbarung | Janßen/Klinger |
| 973. | Statistisches Kolloquium
Vorträge nach gesonderter Bekanntgabe | Janßen/Jesdinsky/Klinger/
Krauth |

Mathematisches Kolloquium siehe unter Mathematik

III. Physik: Experimentalphysik

Vorkurs

974. Physik für Studienanfänger in Physik, anderen naturwissenschaftlichen Fächern und Medizin
22. 9. 86–3. 10. 86; Mo.–Fr. 10–12 Uhr
Hörsaal 5D Luysberg

Vorlesungen und Übungen

I. Studienabschnitt

975. Experimentalphysik I
(für Physiker und Mathematiker)
Mo. 8–10, Do. 11–13 (4stündig)
Hörsaal 5L Hackmann
976. Übungen zur Experimentalphysik I
(für Physiker und Mathematiker)
Mo. 10–11, Fr. 8–9 (2stündig)
Hörsaal 5L Hackmann/Viöl
977. Experimentalphysik I
(für Mediziner, Biologen, Chemiker und Pharmazeuten
im 1. und 2. Semester)
Di., Mi. 8–10 (4stündig)
Hörsaal 3A Decker
978. Übungen und Ergänzungen zur Experimentalphysik I
(für Biologen, Chemiker und Pharmazeuten)
Di., Mi. 10–11 (2stündig)
Hörsaal 5L Decker/Wischgoll
979. Einführung in die experimentellen Übungen zur Physik
für Mediziner und Naturwissenschaftler
Mo. 9–11 (2stündig)
Hörsaal 5D Kleinhanß
980. Einführung in das physikalische Anfängerpraktikum
für Physiker, Kurs I
Di. 9–11 (2stündig, 14täglich)
Hörsaal 5F Kleinhanß
981. Einführung in die experimentellen Übungen zur Physik
für Physiker, Kurs II/III
Do. 11–13 (2stündig)
Hörsaal 5J Luysberg
982. Experimentalphysik III
(für Physiker und Mathematiker)
Mo. 9–11, Mi. 9–10 (3stündig)
Hörsaal 5K Schmid
983. Übungen zur Experimentalphysik III
(für Physiker und Mathematiker)
Mi. 10–11 (1stündig)
Hörsaal 5K Schmid
- ##### II. Studienabschnitt
984. Experimentalphysik V: Einführung in die
Plasmaphysik
Mo. 8–10, Mi. 14–16 (4stündig)
Hörsaal 5J Uhlenbusch

- | | | |
|------|---|-------------------------------------|
| 985. | Übungen zur Experimentalphysik V:
Einführung in die Plasmaphysik
Mi. 13–14 (1stündig)
Hörsaal 5J | Uhlenbusch/
Bessenrodt-Weberpals |
| 986. | Laserphysik I
Mi. 9–11 (2stündig)
Hörsaal 5F | Behmenburg |
| 987. | Ergänzungen zur Laserphysik I
Do. 14–15 (1stündig)
Gebäude 25.42, Ebene U1, Raum 24 | Behmenburg |
| 988. | Einführung in die Reaktorphysik
Do. 11–13 (2stündig)
Hörsaal 5M | Hammeke |
| 989. | Thermodynamik in Anwendungsbeispielen
Fr. 14–18 (4stündig, 14täglich)
Hörsaal 5M | Hollenberg |
| 990. | Kurzzeitphysik
Di. 14–16 (2stündig)
Hörsaal 5M | Kies |
| 991. | Mehrphotonenspektroskopie
Mo. 9–11, Mi. 9–11 (in der 1. Semesterhälfte)
(3stündig)
Hörsaal 5M | Meiners |
| 992. | Ausgewählte Kapitel aus der Optik, Teil I
Mi. 11–13 (2stündig)
Hörsaal 5M | Müller |
| 993. | Vibrationsspektroskopie an Oberflächen
Di. 11–13, Fr. 11–12 (3stündig)
Hörsaal 5M | Otto |
| 994. | Elementare Anregungen des Festkörpers
nach Vereinbarung (2stündig) | Pockrand |
| 995. | Angewandte Festkörperoptik
Fr. 14–16 (2stündig)
Gebäude 25.23, Ebene 02, Raum 62 | Syassen |
| 996. | Solarzellen I: Physikalische Grundlagen
Do. 15–17 (2stündig)
Hörsaal 5M | Wagner |

Seminare und Kolloquium

- | | | |
|------|---|----------------------------------|
| 997. | Physikalisches Proseminar:
(für Studierende ab 3. Semester)
Mo. 16–18 (2stündig)
Gebäude 25.42, Ebene 02, Raum 31 | Uhlenbusch/Hackmann/
Kempkens |
| 998. | Das Physikalisches Experiment im Unterricht
Seminar für Studierende des Höheren Lehramts
(nach der Zwischenprüfung)
Mi. 14–16 (2stündig)
Gebäude 25.23, Ebene U1, Raum 25 | Luysberg/Peter
Wischgoll |

999. Seminar für die Teilnehmer an den experimentellen Übungen zur Physik für Fortgeschrittene gemeinsame Veranstaltung des Physikalischen Instituts, Lehrstuhl I, II, III und IV und des Instituts für Angewandte Physik
Mi. 16–18 (2stündig)
Gebäude 25.42, Ebene U1, Raum 24
Decker/Uhlenbusch/
Otto/Schmid/Kranz/
Stark/Thielemann/
Hammer/Müller/Peter/
Kempkens/Nieswand/
Schwan
1000. Seminar zur Vorlesung: Laserphysik I nach Vereinbarung (2stündig)
Behmenburg
1001. Seminar: Spektralprofile als Sonde für physikalische Elementarprozesse
Fr. 11–13 (2stündig)
Gebäude 25.42, Ebene U1, Raum 24
Behmenburg
1002. Seminar zur Vorlesung: Mehrphotonenspektroskopie
Mi. 9–11 (in der 2. Semesterhälfte) (1stündig)
Gebäude 25.42, Ebene U1, Raum 24
Meiners
1003. Seminar über Laserphysik
Do. 14–16 (2stündig)
Gebäude 25.42, Ebene 02, Raum 31
Uhlenbusch/Hackmann/
Kempkens/Meiners
1004. Seminar über Plasmaphysik nach Vereinbarung (2stündig)
Uhlenbusch/Hackmann/
Kempkens
1005. Oberseminar zur Festkörper- und Oberflächenphysik nach Vereinbarung (2stündig)
Otto/Kranz/Stark/
Thielemann/Hammer/
Schmid
1006. Seminar über laufende Arbeiten aus dem Physikalischen Institut I
Fr. 9–11 (2stündig)
Gebäude 25.42, Ebene U1, Raum 24
Decker/Behmenburg/
Kleinhanß/Meiners/
Müller
1007. Seminar über laufende Arbeiten aus dem Physikalischen Institut II
Mi. 11–13 (2stündig)
Gebäude 25.42, Ebene 02, Raum 31
Uhlenbusch/Hackmann/
Schäfer/Viöl/
Waelbroeck
1008. Seminar über laufende Arbeiten aus dem Physikalischen Institut III nach Vereinbarung (1stündig, 14täglich)
Otto
1009. Seminar über laufende Arbeiten aus dem Physikalischen Institut IV nach Vereinbarung (2stündig)
Schmid/Schwan
1010. Physikalisches Kolloquium
Do. 17–19 (2stündig)
Hörsaal 5J
Die Dozenten der
Physik
- Physikalische Grundpraktika**
1011. Physikalisches Anfängerpraktikum für Physiker Kurs I
Parallelkurse: Mo. 14–18 (4stündig, 14täglich)
Di. 14–18 (4stündig, 14täglich)
Kursräume der Physikalischen Grundpraktika
Gebäude 25.33, Ebene U1
Kleinhanß/Lysberg/
N. N.

1012. Experimentelle Übungen zur Physik für Physiker
Kurs II
Voraussetzung: Erfolgreicher Abschluß von Kurs I
Parallelkurse: Mo. 14–18 (4stündig)
Di. 14–18 (4stündig)
Kursräume der Physikalischen Grundpraktika
Gebäude 25.33, Ebene U1
Kleinhanß/Luysberg/
N. N.
1013. Experimentelle Übungen zur Physik für Naturwissen-
schaftler, Kurs A (Mathematiker)
Parallelkurse: Mo. 14–18 (4stündig)
Kursräume der Physikalischen Grundpraktika
Gebäude 25.33, Ebene U1
Kleinhanß/Zöllner/
N. N.
1014. Experimentelle Übungen zur Physik für Naturwissen-
schaftler, Kurs A (Biologen)
Parallelkurse Di. 14–18 (4stündig)
Kursräume der Physikalischen Grundpraktika
Gebäude 25.33, Ebene U1
Kleinhanß/Brockhaus/
van Calker/Schmidt/
Zangers/N. N.
1015. Experimentelle Übungen zur Physik für Naturwissen-
schaftler, Kurs A (Chemiker)
Parallelkurse Mo. 14–18 (4stündig)
Kursräume der Physikalischen Grundpraktika
Gebäude 25.33, Ebene U1
Kleinhanß/Brockhaus/
Schiller/Uhlenbusch/
N. N.
1016. Experimentelle Übungen zur Physik für Naturwissen-
schaftler, Lehramt Chemie
Mo. 14–18 (4stündig)
Kursräume der Physikalischen Grundpraktika
Gebäude 25.33, Ebene U1
Kleinhanß/Ermers/
N. N.
1017. Experimentelle Übungen zur Physik für Pharmazeuten
Parallelkurse: Mi. 14–18 (4stündig)
Kursräume der Physikalische Grundpraktika
Gebäude 25.33, Ebene U1
Kleinhanß/Wenz/
N. N.
1018. Experimentelle Übungen zur Physik für Mediziner
Parallelkurse: Mi. 14–18 (4stündig)
Do. 14–18 (4stündig)
Fr. 14–18 (4stündig)
Kursräume der Physikalischen Grundpraktika
Gebäude 25.33, Ebene U1
Kleinhanß/Bornemann/
Kies/Mälzig/
Uhlenbusch/N. N.

Praktika für Studierende im II. Studienabschnitt und Examensarbeiten

1019. Das Physikalische Experiment im Unterricht
Praktikum für Studierende des höheren Lehramts
nach der Zwischenprüfung, halbtägig (20stündig)
Praktikumsräume des Physikalischen Instituts
Gebäude 25.23, Ebene U1
Luysberg/Peter/
Wischgoll
1020. Experimentelle Übungen zur Physik für
Fortgeschrittene, halbtägig (20stündig)
Praktikumsräume des Physikalischen Instituts,
Lehrstuhl I
Gebäude 25.33, Ebene 00
Decker/Müller/
Peter/Woschnik
1021. Experimentelle Übungen zur Physik für
Fortgeschrittene, halbtägig (20stündig)
Praktikumsräume des Physikalischen Instituts,
Lehrstuhl II
Gebäude 25.33, Ebene 00
Uhlenbusch/Schäfer/
Kempkens/Nieswand

- | | | |
|-------|--|---|
| 1022. | Experimentelle Übungen zur Physik für Fortgeschrittene, halbtägig (20stündig)
Praktikumsräume des Physikalischen Instituts, Lehrstühle III und IV | Otto/Schmid/Schwan/
Schweitzer/Dünnwald/
Kannen/Pettenkofer |
| 1023. | Hauptpraktikum, ganztägig (40stündig)
Physikalisches Institut, Lehrstuhl I | Decker/Behmenburg/
Kleinhanß/Meiners/
Müller/Wischgoll |
| 1024. | Hauptpraktikum, ganztägig (40stündig)
Physikalisches Institut, Lehrstuhl II | Uhlenbusch/Schäfer/
Kempkens/Hackmann |
| 1025. | Hauptpraktikum, ganztägig (40stündig)
Physikalisches Institut, Lehrstuhl III | Otto |
| 1026. | Hauptpraktikum, ganztägig (40stündig)
Physikalisches Institut, Lehrstuhl IV | Schmid/Schwan |
| 1027. | Anleitung zu wissenschaftlichen Arbeiten ganztägig (40stündig)
Physikalisches Institut, Lehrstuhl I | Decker/Behmenburg/
Kleinhanß/Meiners/
Müller/Wischgoll |
| 1028. | Anleitung zu wissenschaftlichen Arbeiten ganztägig (40stündig)
Physikalisches Institut, Lehrstuhl II | Uhlenbusch/Schäfer/
Kempkens/Hackmann |
| 1029. | Anleitung zu wissenschaftlichen Arbeiten ganztägig (40stündig)
Physikalisches Institut, Lehrstuhl III | Otto |
| 1030. | Anleitung zu wissenschaftlichen Arbeiten ganztägig (40stündig)
Physikalisches Institut, Lehrstuhl IV | Schmid |

Werkstoffwissenschaft

- | | | |
|-------|--|-----------------------------|
| 1031. | Einführung in die Werkstoffgefüge
Di. 14.00–14.45 (1stündig)
Gebäude 25.23, Ebene 02, Raum 62 | Schulze |
| 1032. | Werkstoffprüfung und Werkstofftechnik
Di. 14.45–15.30 (1stündig)
Gebäude 25.23, Ebene 02, Raum 62 | Schulze |
| 1033. | Mechanische Eigenschaften von Werkstoffen
Do. 14.00–15.30 (2stündig)
Gebäude 25.23, Ebene 02, Raum 62 | Neumann |
| 1034. | Werkstoffwissenschaftliches Praktikum (5stündig, priv.)
im MPI für Eisenforschung | Engell/Hougardy/
Schulze |
| 1035. | Werkstoffwissenschaftliche Exkursion (priv.)
nach Vereinbarung (1stündig) | Schulze |
| 1036. | Seminar über laufende Arbeiten aus der Abteilung Werkstoffwissenschaft
nach Vereinbarung (1stündig) | Schulze |
| 1037. | Anleitung zu wissenschaftlichen Arbeiten ganztägig (40stündig)
Physikalisches Institut, Abteilung Werkstoffwissenschaft | Schulze |
| 1038. | Physikalisches Kolloquium
Do. 17–19 (2stündig)
Hörsaal 5J | Die Dozenten der
Physik |

IV. Physik: Theoretische Physik

- | | |
|--|--|
| 1039. Theoretische Physik I: Mechanik
Di., Fr. 9–11 (4stündig)
Hörsaal 5 J | Rebhan |
| 1040. Übungen zur Mechanik
Do. 9–11 (2stündig)
Hörsaal 5 J | Rebhan/Venema |
| 1041. Theoretische Physik III: Quantentheorie I
Di., Do. 9–11 (4stündig)
Hörsaal 5 K | Janssen |
| 1042. Übungen zur Quantentheorie I
Fr. 9–11 (2stündig)
Hörsaal 5 K | Janssen/Kree/
Schmittmann |
| 1043. Theoretische Physik IV:
Thermodynamik und Statistik
Di., Do. 9–11 (4stündig)
Hörsaal 5 M | Bessenrodt |
| 1044. Übungen zur Thermodynamik und Statistik
Fr. 9–11 (2stündig)
Hörsaal 5 M | Bessenrodt/
H. Bessenrodt/Blaha |
| 1045. Phasenübergänge II
nach Vereinbarung (2stündig) | Bausch |
| 1046. Physik der Elementarteilchen
nach Vereinbarung (2stündig) | Deutsch |
| 1047. Spezialvorlesung nach besonderer Ankündigung
nach Vereinbarung (2stündig) | Eisenriegler |
| 1048. Magnetohydrodynamik
Do. 11–13 (2stündig)
Gebäude 25.33, Ebene 00, Raum 61 | Larenz |
| 1049. Solitonen
nach Vereinbarung (2stündig) | Spatschek |
| 1050. Wellen in kalten Plasmen
nach Vereinbarung (2stündig) | Suchy |
| 1051. Transportvorgänge in gasförmigen Systemen
nach Vereinbarung (2stündig) | Weinert |
| 1052. Ungeordnete magnetische Systeme
nach Vereinbarung (2stündig) | Zippelius |
| 1053. Theoretisch-Physikalisches Seminar über
Transporttheorie im Festkörper
Do. 14–16 (2stündig) (priv.) | Sturm/Buchenau |
| 1054. Vorbereitung zum
Theoretisch-Physikalischem Seminar
nach Vereinbarung (2stündig) (priv.) | Sturm/Buchenau |
| 1055. Seminar über spezielle Probleme
der Theoretischen Plasmaphysik
Fr. 15–17
Gebäude 25.22, Ebene 00, Raum 25 (priv.) | Spatschek/Laedke |
| 1056. Seminar über neuere Ergebnisse
der Statistischen Physik
nach Vereinbarung (2stündig) (priv.) | Bausch/Bessenrodt/
Janssen/Kree/
Schmittmann |

- | | | |
|-------|--|--|
| 1057. | Seminar über spezielle Probleme der Statistischen Physik
gemeinsam mit den Hochschulen Bochum, Dortmund, Duisburg, Essen
nach Vereinbarung (2stündig) in GHS Essen (priv.) | Bausch/Janssen/
Kree/Schmittmann |
| 1058. | Seminar über mathematische Methoden in der Theoretischen Physik
nach Vereinbarung (2stündig) (priv.)
(Voraus.: Seminarschein in Theor. Physik) | Weberpals/Wenk |
| 1059. | Vorbereitung zum Seminar über mathematische Methoden in der Theoretischen Physik
nach Vereinbarung (2stündig) (priv.) | Weberpals/Wenk |
| 1060. | Theoretisch-Physikalisches Institutsseminar und Kolloquium
nach Vereinbarung (2stündig) (priv.) | Bausch/Bessenrodt/
Janssen/Rebhan/
Spatschek/Suchy |
| 1061. | Physikalisches Kolloquium
nach besonderer Einladung
Do. 17–19, Hörsaal 5J | Die Dozenten
der Physik |
| 1062. | Übung in Theoretischer Physik für Diplomanden und Lehramtskandidaten
ganztägig (40stündig) (priv.) | Bausch/Bessenrodt/
Janssen/Rebhan/
Spatschek/Suchy/
Wenk |
| 1063. | Anleitung zu wissenschaftlichen Arbeiten
Institut für Theoretische Physik
ganztägig (40stündig) (priv.) | Bausch/Bessenrodt/
Janssen/Larenz/
Rebhan/Spatschek/
Suchy/Wenk |

V. Physik: Angewandte Physik

Vorlesungen und Übungen

- | | | |
|-------|---|--------------------|
| 1064. | Elektronische Grundschaltungen und Bauelemente
Mo., Di. 8–9 (2stündig)
Hörsaal 5M | Thielemann |
| 1065. | Übungen zur Vorlesung: Elektronische Grundschaltungen und Bauelemente
Mi. 8–9 (1stündig)
Gebäude 25.42, Ebene 00, Raum 41 | Thielemann/Flecken |
| 1066. | Physik dünner Schichten
Mi. 8–10 (2stündig)
Hörsaal 5J | Stark |
| 1067. | Übungen zur Vorlesung: Physik dünner Schichten I
nach Vereinbarung (2stündig)
Gebäude 25.43, Ebene 00, Raum 33 | Stark/Schumacher |
| 1068. | Eigenschaften ferromagnetischer Stoffe
Di. 11–13 (2stündig)
Gebäude 25.43, Ebene 00, Raum 33 | Thielemann |
| 1069. | Physikalische Methoden der Oberflächen- und Grenzflächenanalytik
Mi. 12–14 (2stündig)
Gebäude 25.43, Ebene 00, Raum 33 | Hammer |

Seminare und Kolloquium

1070. Seminar zu den experimentellen Übungen zur Physik für Fortgeschrittene (für Studierende mit Studienziel Diplom im II. Studienabschnitt) gemeinsam mit dem Physikalischen Institut, Lehrstuhl I bis IV
Mi. 16–18 (2stündig)
Gebäude 20.42, Ebene U1, Raum 24
Stark/Thielemann/
Hammer/Decker/
Müller/Peter/Uhlenbusch/
Kempkens/Nieswand/
Otto/Schmid/
Schwan
1071. Seminar zu den experimentellen Übungen zur Physik für Fortgeschrittene (für Lehramtskandidaten Sekundarstufe II im II. Studienabschnitt); gemeinsam mit dem Physikalischen Institut, Lehrstuhl I bis IV
Mi. 16–18 (2stündig)
Gebäude 25.42, Ebene U1, Raum 24
Stark/Thielemann/
Hammer/Decker/
Müller/Peter/Uhlenbusch/
Kempkens/Nieswand/
Otto/Schmid/
Schwan
1072. Seminar zu den Vorlesungen Nr. 1064., 1066., 1068. u. 1069 nach Vereinbarung (2stündig)
Gebäude 25.43, Ebene 00, Raum 33
Stark/
Thielemann/
Hammer
1073. Seminar über laufende Arbeiten aus dem Institut für Angewandte Physik nach Vereinbarung (2stündig)
Gebäude 25.43, Ebene 00, Raum 33
Stark/Thielemann/Hammer
1074. Oberseminar zur Festkörper- und Oberflächenphysik; gemeinsam mit dem Physikalischen Institut Lehrstuhl III und IV nach Vereinbarung (2stündig)
Gebäude 25.23, Ebene 02, Raum 62
Stark/Thielemann/
Hammer/Otto/
Schmid/Schwan
1075. Physikalisches Kolloquium
Do. 17–19 (2stündig)
nach besonderer Ankündigung
Hörsaal 5J
Die Dozenten der
Physik

Praktika und Examensarbeiten

1076. Experimentelle Übungen zur Physik für Fortgeschrittene (für Studierende mit Studienziel Diplom im II. Studienabschnitt) ganztägig (20stündig)
Institut für Angewandte Physik
Stark/Thielemann/
Hammer
1077. Experimentelle Übungen zur Physik für Fortgeschrittene (für Lehramtskandidaten Sekundarstufe II im II. Studienabschnitt) halbtägig (10stündig)
Institut für Angewandte Physik
Stark/Thielemann/
Hammer
1078. Hauptpraktikum in Angewandter Physik für Diplomanden und Lehramtskandidaten ganztägig (40stündig)
Institut für Angewandte Physik
Stark/Thielemann/Hammer
1079. Anleitung zu wissenschaftlichen Arbeiten ganztägig (40stündig)
Institut für Angewandte Physik
Stark/Thielemann

VI. Physik: Didaktik

1080. Methodik des Physikunterrichts in der Sekundarstufe I (Mechanik/Wärme), (D2, D3)
Mi. 9–11 (2stündig)
Gebäude 25.23, Ebene U1, Raum 44
Becker/Luysberg
1081. Methodik des Physikunterrichts in der Sekundarstufe I (Elektrik II), (D2, D3)
Fr. 9–11 (2stündig)
Gebäude 25.23, Ebene U1, Raum 41
Becker/Luysberg
1082. Seminar zur Didaktik des Physikunterrichts in der Sekundarstufe I, (D1, D2)
Di. 9–11 (2stündig)
Gebäude 25.23, Ebene U1, Raum 41
Becker/Luysberg/
Uhlenbusch

VII. Chemie: Anorganische Chemie und Strukturchemie

Für Studierende des 1. Semesters

1083. Anorganische und Allgemeine Chemie I (für Naturwissenschaftler und Mediziner)
Do., Fr. 9–11 (4stündig)
Hörsaal 3A
Kuchen
1084. Einführung in das Anorganisch-chemische Praktikum I
Fr. 11–13 (2stündig)
Hörsaal 6J
Hägele
1085. Anorganisch-chemisches Praktikum I für Chemiker
a) Einführung
b) Übungen zur Quantitativen Analyse
c) Übungen zur Qualitativen Analyse
d) Übungen zur Instrumentellen Analyse
e) Arbeitsgruppenseminare
ganztägig, Institut
Kuchen/Hägele/Mitarb.
1086. Praktikum der Anorganischen und Allgemeinen Chemie für Lehramtskandidaten der Chemie
Di., Mi. ganztägig, begleitendes Seminar
Do. 16–18 (2stündig)
Institut
Mootz/Kniep/Mitarb.

Für Studierende des 3. Semesters

1087. Chemie der Metalle
Mo. 11–13 (2stündig)
Hörsaal 6J
Mootz
1088. Experimentelles Proseminar in Anorganischer und Allgemeiner Chemie für Lehramtskandidaten der Chemie
Di., Mi. (ganztägig): Vorbereitung im Labor
Mi. 13–15 (2stündig): Vorträge
Hörsaal 6J
Mootz/Kniep/Poll

Veranstaltungen nach dem Vorexamen bzw. nach der Zwischenprüfung

- | | | |
|-------|---|---|
| 1089. | Kristallstrukturbestimmung (für Chemiker, Lehramtskandidaten und Physiker)
Mi. 8–10 (2stündig)
Hörsaal 6H | Mootz |
| 1090. | Nichtmetalle I
Di. 11–13 (2stündig)
Hörsaal 6G | Hägele |
| 1091. | Anwendung kernresonanzspektroskopischer Methoden in der Strukturanalyse
Mo. 8–9 (1stündig)
Hörsaal 6G | Hägele |
| 1092. | Angewandte Festkörperchemie
Mo. 9–10 (1stündig)
Hörsaal 6H | Kniep |
| 1093. | Einführung in die Interpretation von NMR-Spektren
Ferienkurs (4 Ü)
Seminarraum, Institut | Hägele/Peters
Kückelhaus/
Seega/Grzonka |
| 1094. | Kernresonanzspektroskopisches Seminar für Diplomanden und Doktoranden nach Vereinbarung (2stündig)
Institut | Hägele/Peters |
| 1095. | Seminar für Mitarbeiter über eigene Arbeiten und ausgewählte Themen der Koordinationschemie nach Vereinbarung (1stündig) (priv.)
Institut | Kuchen/Hägele/
Diemert/Keck/
Peters |
| 1096. | Analytisches Praktikum für Fortgeschrittene I
Ferienkurs, Institut | Kuchen/Hägele/
Mitarb. |
| 1097. | Praktikum II zur Anorganischen Chemie und Strukturchemie
Teil a): Molekül- und Komplexchemie
ganztägig, täglich
Institut
Teil b): Festkörper- und Strukturchemie
4 Wochen, täglich
Institut | Kuchen/Hägele/
Diemert/Mitarb.

Mootz/Kniep/Poll
Wunderlich/Mitarb. |
| 1098. | Seminar zum Praktikum II (Teil a) nach Vereinbarung (2stündig)
Institut | Diemert |
| 1099. | Experimentelle Übungen zur Kristallstrukturbestimmung für Chemiker, Lehramtskandidaten und Physiker nach Vereinbarung (6stündig)
Institut | Mootz/Wunderlich/
Mitarb. |
| 1100. | Fortgeschrittenenpraktikum zur Anorganischen Chemie für Lehramtskandidaten nach Vereinbarung (8stündig)
Institut | Mootz/Kniep/Poll/
Wunderlich/Mitarb. |
| 1101. | Anleitung zu selbständiger wissenschaftlicher Arbeit
ganztägig
Institut (priv.) | Kuchen/Mootz/
Hägele/Kniep |



Wissenschaft mit zwei Gesichtern.

In der öffentlichen Meinung hat die Chemie zwei Gesichter: Zum einen ist uns allen bewußt, daß wir ihr unverzichtbare Teile unseres Wohlstandes verdanken – andererseits besteht die Besorgnis vor Risiken für Gesundheit und Umwelt.

Das Wissen um diesen Zwiespalt ist für Bayer Ansporn, intensiv an einem vorbild-

lichen Ruf in dieser Wissenschaft zu arbeiten.

Unsere heutige Welt ist ohne moderne und vor allem humane Chemie nicht mehr vorstellbar.

Die Herausforderung der Zukunft bedeutet für Bayer deshalb, für konstruktive Kritik von außen offen zu bleiben, wie auch Kritikfähigkeit in den eigenen Reihen zu fördern.

Kreative Arbeit ist gefordert. Unsere Aufgabe ist, jedes Risiko so gering wie möglich zu halten – und die Umwelt mit Hilfe zukunftsweisender Verfahren schon heute positiv zu beeinflussen.



- | | | |
|-------|---|-------------------------------|
| 1102. | Anorganisch-chemisches Kolloquium
Mo. 17–19
nach besonderer Ankündigung | Kuchen/Mootz/
Hägele/Kniep |
| 1103. | Chemisches Kolloquium
Mi. 17–19
nach besonderer Ankündigung | Die Dozenten
der Chemie |

VIII. Chemie: Organische Chemie

A) Vorlesungen, Seminare und Übungen

- | | | |
|-------|--|-------------------------------|
| 1104. | Organische Chemie I:
Chemie der Aliphaten, Alicyclen und funktionellen Gruppen
(vor dem Examen)
Mi. 10–12, Do. 11–12 (3stündig)
Hörsaal 6G | Braun |
| 1105. | Organische Chemie III:
Struktur und Reaktivität
(nach dem Vorexamen)
Mi. 10–12 (2stündig)
Hörsaal 6H | Martin |
| 1106. | Einführung in die Makromolekulare Chemie I
(nach dem Vorexamen)
nach Vereinbarung, (2stündig) | Wulff |
| 1107. | Einführung in die chromatographischen
Arbeitsmethoden
(nach dem Vorexamen)
nach Vereinbarung (2stündig) | Wulff |
| 1108. | Seminar zu den experimentellen Übungen in
Chemie für Mediziner
Di. 14–16 (2stündig)
Hörsaal 6J | Prüstel |
| 1109. | Übungen zur spektroskopischen Identifizierung
organischer Verbindungen
(vor dem Vorexamen)
nach Vereinbarung (2stündig) | Martin/Haddad/
Steigel |
| 1110. | Übungen zur spektroskopischen Identifizierung
organischer Verbindungen
(nach dem Vorexamen)
Di. 8–9 (1stündig)
Seminarraum 12 | Braun/Steigel |
| 1111. | Seminar zur organischen Analytik
(nach dem Vorexamen)
Do. 8–9 (1stündig)
Seminarraum 12 | Braun/Steigel |
| 1112. | Organisch-Chemisches Seminar zum Anfängerpraktikum
(vor dem Vorexamen)
Fr. 11–13 (2stündig)
Hörsaal 6H | Prüstel |
| 1113. | Organisch-Chemisches Seminar zum
Fortgeschrittenenpraktikum
(nach dem Vorexamen)
Mo. 9–11 (2stündig)
Seminarraum der Pharmazeutischen Chemie
Gebäude 26.31, Ebene U1, Raum 21 | Wulff/Dickopp/
Assistenten |

- | | | |
|----------------------------------|--|------------------------------------|
| 1114. | Chemie, Biosynthese und technische Bedeutung isoprenoider Naturstoffe nach Vereinbarung (2stündig)
siehe besonderen Aushang | Bruns |
| 1115. | Polymertechnik und polymere Materialien nach Vereinbarung (2stündig)
siehe besonderen Aushang | Fink |
| 1116. | Metallorganische Katalysatoren in der organischen Synthese nach Vereinbarung (2stündig)
siehe besonderen Aushang | Haenel |
| 1117. | Seminar zu den experimentellen Übungen zur Organischen Chemie für Lehramtskandidaten (Anfänger und Fortgeschrittene) nach Vereinbarung (2stündig) | Martin/N. N. |
| 1118. | Seminar für die wissenschaftlichen Mitarbeiter (2stündig) | Braun |
| 1119. | Seminar für die wissenschaftlichen Mitarbeiter (2stündig) | Martin |
| 1120. | Seminar für die wissenschaftlichen Mitarbeiter (2stündig) | Wulff |
| 1121. | Anleitung zu wissenschaftlichen Arbeiten nach Vereinbarung (ganztägig) | Birkofer/Braun/
Martin/Wulff |
| 1122. | Organisch-Chemisches Kolloquium Di. 17–19 (2stündig)
Hörsaal 6 H | Dozenten der
Organischen Chemie |
| 1123. | Chemisches Kolloquium Mi. 17–19 (2stündig, 14täglich)
Hörsaal 6 G | Dozenten der
Chemie |
| B) Experimentelle Übungen | | |
| 1124. | Experimentelle Übungen zur Organischen Chemie für Chemiker (vor dem Vorexamen)
ganztägig, täglich | Martin/Dickopp/
Assistenten |
| 1125. | Experimentelle Übungen zur Organischen Chemie für Chemiker (nach dem Vorexamen)
ganztägig, täglich | Wulff/Dickopp/
Assistenten |
| 1126. | Experimentelle Übungen zur Organischen Analytik für Chemiker (nach dem Vorexamen)
ganztägig, täglich | Braun/Dickopp/
Assistenten |
| 1127. | Experimentelle Übungen zur Organischen Chemie für Lehramtskandidaten (Anfänger und Fortgeschrittene)
ganztägig (2mal wöchentlich) | Martin/N. N. |
| 1128. | Experimentelle Übungen in Chemie für Mediziner und Zahnmediziner
Gruppe A: Mi. 14–18 (5stündig)
Gruppe B: Do. 14–18 (5stündig)
Gruppe C: Fr. 14–18 (5stündig) | Wulff/Prüstel/
Assistenten |

IX. Chemie: Physikalische Chemie

A) Veranstaltungen im Grundstudium

1129. Physikalische Chemie (3. Sem.) Perkampus
(Aufbau der Materie)
Di., Mi. 8–10
Hörsaal 6 G
1130. Übungen zur Physikalischen Chemie (3. Sem.) Perkampus/Bettermann
Di. 10–11
Hörsaal 6 G
1131. Mathematische Methoden Kleindienst/Ass.
in der Chemie I (1. Sem.)
Mo. 9–11, Do., Fr. 8–9
Hörsaal 6 G
1132. Apparative Übungen zur Physikalischen Chemie Perkampus/Schultze/
Hoffmann/Strehblow
vor dem Vorexamen
Mo.–Fr. (ganztägig), Institut
Teil I: Aufbau der Materie
Kurs in der vorlesungsfreien Zeit
s. bes. Ankündigung
Teil II: Chemische Thermodynamik
s. bes. Ankündigung

B) Veranstaltungen im Hauptstudium, 1. Pflichtveranstaltungen

1133. Physikalische Chemie III (5. Sem.) Baumgarten
(Chemische Kinetik)
Do. 9–11
Seminarraum I d. Instituts I
Apparative Übungen zur Physikalischen
Chemie nach dem Vorexamen
Mo.–Fr. ganztägig
1134. Teil I: Molekülspektroskopie und Molekülphysik Baumgarten/Bettermann/
Bluhm/Ass.
Institut Lehrstuhl I
1135. Teil II: Elektrochemie Schultze/N. N.
Institut Lehrstuhl II
1136. Teil III: Angewandte Physikalische Chemie Baumgarten/Perkampus/
Petermann/Schultze/N. N.
Institut Lehrstuhl I und II

2. Wahlveranstaltungen (Wahlpflichtfach z. Auswahl)

1137. Ab-initio-Methoden in der Quantenchemie Kleindienst
Mo. 11–12
Hörsaal 6 G
1138. Grundlagen der Korrosion Strehblow
2V, nach Vereinbarung
1139. Technische Chemie I Baumgarten
2V, Di. 11–13
Seminarraum I, Institut I
1140. Thermodynamik irreversibler Prozesse Craubner
2V, s. bes. Ankündigung
1141. Physikalische Chemie u. Anwendung von Tensiden Schwuger
2V, s. bes. Ankündigung
1142. Industrielle Realisierung chemischer Verfahren Heins
2V, s. bes. Ankündigung

- | | | |
|--|---|---|
| 1143. | Meßmethoden in der Elektrochemie
2V, nach Vereinbarung
Seminarraum Physikalische Chemie II | Lohrengel |
| 1144. | Elektrochemisches Seminar
2 S, Fr. 10–12
Seminarraum Lehrstuhl II, Gebäude 26.32, Ebene 02 | Schultze |
| 1145. | Seminar: Molekülbewegungen in Flüssigkeiten
2 Ü, nach Vereinbarung
Gebäude 26.43, Ebene 02, Seminarraum I | Bluhm |
| 1146. | Spektroskopisches Kolloquium
Do. 15–17, 2V, 14täglich
Gebäude 26.43, Ebene 02, Seminarraum I | Perkampus |
| 1147. | Elektronische Meßmethoden in der Chemie
(5stündig, mit Übungen) v.d. V.
Kurs in der vorlesungsfreien Zeit, s. Aushang
Seminarraum I, Institut I | Petermann |
| 1148. | Apparative Übungen zur speziellen
Physikalischen Chemie
(Elektrochemie, Festkörper/Oberfl.)
nach Vereinbarung, Mo.–Fr. ganztägig
Institut Lehrstuhl II | Schultze/Strehblow |
| 1149. | Apparative Übungen zur speziellen Physikalischen
Chemie (Molekülspektroskopie, Molekülphysik)
nach Vereinbarung, Mo.–Fr., ganztägig
Institut, Lehrstuhl I | Perkampus/Kleindienst/
Bettermann |
| 1150. | Apparative Übungen zur speziellen
Physikalischen Chemie (Angew. Physikal. Chemie)
Techn. Chemie und Verfahrenstechnik
nach Vereinbarung, Mo.–Fr. ganztägig
Institut, Abt. Angew. Physikal. Chemie | Baumgarten/Ass. |
| 1151. | Physikalisch-Chemisches Kolloquium | Dozenten der
Physikal. Chemie |
| 1152. | Anleitung zu selbständiger wissenschaftlicher
Arbeit für Diplomanden, Doktoranden und Studierende
des Höheren Lehramtes SII
Mo.–Fr. ganztägig, Institut I | Baumgarten/Bluhm/
Kleindienst/
Perkampus/Schultze/
Strehblow |
| 1153. | Chemisches Kolloquium
Mi. 17–19
Hörsaal 6G | Dozenten der Chemie |
| 1154. | Entwicklung der Physikalischen Chemie
1V, nach Vereinbarung
Seminarraum I, Institut I | Bluhm |
| C) Veranstaltungen für Studierende der Physik, Biologie und des Höheren Lehramtes SII | | |
| 1155. | Physikalische Chemie für Biologen I
(auch Studierende des Höheren Lehramtes)
(Thermodynamik und Elektrochemie)
2V, 1Ü, nach Vereinbarung
Hörsaal 6G | Strehblow |
| 1156. | Apparative Übungen zur Physikalischen Chemie
für Studierende des Höheren Lehramtes
nach Vereinbarung (5stündig)
Seminarraum I, Institut I | Hoffmann/Ass. |

- | | |
|--|--|
| 1157. Apparative Übungen zur Physikalischen Chemie für Studierende der Biologie und Physik nach dem Vorexamen (Wahlfachpraktikum) | Baumgarten/Perkampus/
Hoffmann/Schultze/
Strehblow |
| 1158. Apparative Übungen zur Physikalischen Chemie für Studierende des Höheren Lehramtes nach der Zwischenprüfung nach Vereinbarung (1stündig), Institut | Baumgarten/Perkampus/
Schultze/Ass. |
| 1159. Apparative Übungen zur Korrosion für Werkstoffwissenschaftler nach Vereinbarung (4stündig) Institut, Lehrstuhl II | Schultze/König |

X. Chemie: Theoretische Chemie

- | | |
|---|------------------------------|
| 1160. Einführung in die Quantenchemie Do. 11–13 (2stündig) Hörsaal 6H | Schmidtke |
| 1161. Übungen zur Quantenchemie nach Verabredung (1stündig) | Schmidtke/
Schönherr |
| 1162. Reaktionstheorie nach Verabredung (2stündig) | Kupka |
| 1163. Theorie der optischen Molekülspektren nach Verabredung (1stündig) | Degen |
| 1164. Seminar: Ausgewählte Kapitel aus der Quantenchemie nach Vereinbarung (2stündig) | Schmidtke |
| 1165. Experimentelle Übungen zur Theoretischen Chemie | Schmidtke/
Schönherr/Ass. |
| 1166. Theoretikum (3 Wochen halbtäglich) | Schmidtke
Degen/Ass. |
| 1167. Anleitung zu selbständiger wiss. Arbeit für Diplomanden und Doktoranden (ganztägig) | Schmidtke |
| 1168. Physikalisch- und Theoretisch-Chemisches Kolloquium nach besonderer Ankündigung | Schmidtke |
| 1169. Chemisches Kolloquium Mi. 17–19 nach besonderer Ankündigung Hörsaal 6G | Dozenten der
Chemie |

XI. Chemie: Biochemie

- | | |
|---|--------------------------|
| 1170. Biochemie I Fr. 9–11 (2stündig) Hörsaal 6H | Weiss |
| 1171. Experimentelle Übungen in Biochemie I (nach Ankündigung, ganztägig als Blockveranstaltung, Teilnehmerzahl begrenzt) | Weiss und
Assistenten |
| 1172. Seminar zu den Übungen in Biochemie I (1stündig, nach Vereinbarung) | Weiss und
Assistenten |

- | | |
|---|--------------------------|
| 1173. Experimentelle Übungen in Biochemie II
(erfolgreiche Teilnahme an den Experimentellen Übungen I wird vorausgesetzt, nach Vereinbarung) | Weiss und
Assistenten |
| 1174. Seminar zu den Übungen in Biochemie II
(1stündig, nach Vereinbarung) | Weiss und
Assistenten |
| 1175. Anleitung zum wissenschaftlichen Arbeiten
(nach Vereinbarung, ganztägig) | Weiss und
Assistenten |
| 1176. Biochemisches Kolloquium
(nach Vereinbarung) | Weiss und
Assistenten |

XII. Chemie: Didaktik

- | | |
|--|---------------|
| 1177. Einführung in die Chemiedidaktik
(3stündig) | Vollmer |
| 1178. Spezielle didaktische Aspekte des
Chemieunterrichts in der Sekundarstufe I, Teil 1
(für das kombinierte Examen SI/SII nach § 42 NPO)
(3stündig) | Vollmer/Franz |
| 1179. Spezielle didaktische Aspekte des
Chemieunterrichts in der Sekundarstufe II
(Voraussetzung: „Einführung in die Chemiedidaktik“)
(2stündig) | Vollmer/Franz |
| 1180. Schulpraktische Studien II:
Vorbereitung, Durchführung und Nachbereitung
von Chemieunterricht
(2stündig) | Vollmer |
| 1181. Elementare Reaktionsmechanismen
in der Organischen Chemie
(2stündig) | Franz |

XIII. Pharmazie: Pharmazeutische Chemie

- | | |
|---|-------------------------------|
| 1182. Einführung in die pharmazeutisch-
anorganische Analyse I
nach Vereinbarung (2stündig)
Hörsaal | Kuckländer |
| 1183. Pharmazeutisch-anorganische Analyse I
(Quantitative anorganische Analyse)
Mo.–Fr. (ganztägig) | Kuckländer und
Assistenten |
| 1184. Seminar zur pharmazeutisch-anorganischen
Analyse I
nach Vereinbarung (2stündig) | Kuckländer und
Assistenten |
| 1185. Einführung in die pharmazeutisch-
anorganische Analyse II
nach Vereinbarung (2stündig)
Hörsaal | Kuckländer |
| 1186. Pharmazeutisch-anorganische
Analyse II
(Qualitative anorganische Analyse)
Mo.–Fr. (ganztägig) | Kuckländer und
Assistenten |

1187. Seminar zur pharmazeutisch-anorganischen Analyse II nach Vereinbarung (2stündig)	Kuckländer und Assistenten
1188. Einführung in die pharmazeutisch-organische Chemie nach Vereinbarung (1stündig) Hörsaal	Möhrle/Hemmerling
1189. Pharmazeutisch-chemische Übungen I Mo.–Fr. (ganztägig)	Möhrle/Weber und Assistenten
1190. Seminar zu den pharmazeutisch-chemischen Übungen I nach Vereinbarung (2stündig)	Möhrle/Weber und Assistenten
1191. Untersuchungsmethoden des Arzneibuchs II nach Vereinbarung (1stündig) Hörsaal	Weber
1192. Pharmazeutisch-Chemische Übungen II Mo.–Fr. (ganztägig)	Möhrle und Assistenten
1193. Seminar zu den pharmazeutisch-chemischen Übungen II nach Vereinbarung (2stündig)	Möhrle und Assistenten
1194. Grundlagen der Biochemie nach Vereinbarung (1stündig) Hörsaal	Weber
1195. Pharmazeutisch-chemische Übungen III Mo.–Fr. (halbtägig)	Weber und Assistenten
1196. Seminar zu den pharmazeutisch-chemischen Übungen III nach Vereinbarung (2stündig)	Weber und Assistenten
1197. Pharmazeutische Chemie nach Vereinbarung (3stündig) Hörsaal	Möhrle
1198. Pharmazeutisch-chemische Übungen IV Mo.–Fr. (ganztägig)	Möhrle/Waldheim und Assistenten
1199. Seminar zu den pharmazeutisch-chemischen Übungen IV nach Vereinbarung (2stündig)	Möhrle/Waldheim und Assistenten
1200. Seminar über spezielle Gebiete der Pharmazeutischen Chemie; für Fortgeschrittene Fr. 15–18 (14täglich)	Möhrle
1201. Übungen zur spektroskopischen Strukturbestimmung für Fortgeschrittene Mo., Di., Do. 9–10	Möhrle
1202. Übungen zur Strukturaufklärung organisch-chemischer Verbindungen, für Fortgeschrittene nach Vereinbarung	Kuckländer
1203. Seminar zur pharmazeutischen Chemie der Heterocyclen; für Fortgeschrittene nach Vereinbarung	Kuckländer
1204. Seminar über ausgewählte Kapitel zur Chemie der Arzneistoffe; für Fortgeschrittene Mi. 15–18 (14täglich)	Weber

- | | | |
|-------|---|-------------------------------|
| 1205. | Übungen zur Interpretation spektraler Daten unbekannter Verbindungen; für Fortgeschrittene, nach Vereinbarung | Weber |
| 1206. | Anleitung zu selbständigen wissenschaftlichen Arbeiten nach Vereinbarung (ganztägig) | Möhrle/Kuckländer/
Weber |
| 1207. | Pharmazeutisches Kolloquium nach besonderer Ankündigung | Die Dozenten
der Pharmazie |

XIV. Pharmazie: Pharmazeutische Biologie

- | | | |
|-------|---|-------------------------------|
| 1208. | Grundlagen der Pharmazeutischen Biologie
Mi. 9–10, Do. 8–10 (3stündig)
Hörsaal 6D | Willuhn/Merfort |
| 1209. | Pharmazeutische Biologie II
Mo. 9–11, Di. 8–9 (3stündig)
Hörsaal 6A | Willuhn |
| 1210. | Praktikum Pharmazeutische Biologie I
(Mikroskopische Untersuchungen)
nach Vereinbarung | Willuhn und
Assistenten |
| 1211. | Seminar zum Praktikum Pharmazeutische Biologie I
nach Vereinbarung (1stündig) | Willuhn und
Assistenten |
| 1212. | Praktikum Pharmazeutische Biologie II
(Drogenuntersuchungen)
nach Vereinbarung | Willuhn und
Assistenten |
| 1213. | Seminar zum Praktikum Pharmazeutische Biologie II
nach Vereinbarung (1stündig) | Willuhn und
Assistenten |
| 1214. | Praktikum Pharmazeutische Biologie III
(Methoden der phytochemischen Untersuchung)
(7. Fachsemester)
nach Vereinbarung | Willuhn und
Assistenten |
| 1215. | Seminar zum Praktikum Pharmazeutische Biologie III (6. Fachsemester)
Di. 11–12 (1stündig)
Hörsaal 6A | Willuhn und
Assistenten |
| 1216. | Seminar für Fortgeschrittene
nach Vereinbarung (2stündig) | Willuhn |
| 1217. | Anleitung zu wissenschaftlichen Arbeiten
nach Vereinbarung (ganztägig) | Willuhn |
| 1218. | Pharmazeutisches Kolloquium
nach besonderer Ankündigung | Die Dozenten
der Pharmazie |

XV. Pharmazie: Pharmazeutische Technologie

- | | | |
|-------|--|---------|
| 1219. | Einführung in die
Arzneiformenlehre
Di. 10–12 (2stündig)
Hörsaal 6D | Günther |
|-------|--|---------|

- | | | |
|-------|--|--|
| 1220. | Praktikum Propädeutische
Arzneiformenlehre
nach Vereinbarung (64stündig)
Gebäude 26.21, Ebene 00, Raum 22 | Lippold und
Assistenten |
| 1221. | Seminar zum Praktikum
Propädeutische Arzneiformenlehre
nach Vereinbarung (1stündig)
Hörsaal 6 D | Lippold und
Assistenten |
| 1222. | Arzneiformenlehre II (halbfeste Arzneiformen)
Di., 9–11, Mi. 8.30–10 (4stündig)
Hörsaal 6A | Lippold |
| 1223. | Einführung in das Praktikum Arzneiformenlehre
nach Vereinbarung (1stündig)
Hörsaal 6 D | Lippold |
| 1224. | Praktikum Arzneiformenlehre
(täglich 13–18)
Gebäude 26.22, Ebene U 1

Seminar zum Praktikum Arzneiformenlehre
nach Vereinbarung (2stündig)
Seminarraum | Lippold und
Assistenten

Lippold und
Assistenten |
| 1225. | Seminar für Fortgeschrittene
nach Vereinbarung (2stündig)
Seminarraum | Lippold |
| 1226. | Anleitung zu wissenschaftlichen
Arbeiten
(ganztäglich) | Lippold |
| 1227. | Exkursionen zur Besichtigung
pharmazeutischer Betriebe
nach Vereinbarung | Lippold |
| 1228. | Pharmazeutisches Kolloquium
nach besonderer Ankündigung | Die Dozenten
der Pharmazie |

XVI. Biologie: Botanik

Veranstaltungen für Mediziner

- | | | |
|-------|---|--|
| 1229. | Praktikum der Biologie für Mediziner
Kurs A: Di. 14–18
Kurs B: Do. 14–18
(4stündig)
Mikroskopiersaal der Anatomie | Dozenten und Ass.
der Biologie und
der Vorklinik |
|-------|---|--|

Veranstaltungen für das Grundstudium der Biologie

- | | | |
|-------|---|----------|
| 1230. | Allgemeine Botanik für Biologen
Zeit und Ort nach Vereinbarung | N. N. |
| 1231. | Einführung in das Pflanzenreich
Do. 11–13 (2stündig)
Hörsaal 6 C | Kowallik |
| 1232. | Systematik und Entwicklungsgeschichte
der Pilze
Mi. 10–11 (1stündig)
Hörsaal 6 B | Kowallik |

1233. Botanische Übungen für Anfänger
Mo. 13–18 (5stündig) für Dipl. Behn/Gelius-Dietrich/
Michaelis/Santore
1234. Botanische Übungen für Anfänger
Mi. 13–18 (5stündig) für Dipl. Behn/Gelius-Dietrich/
Wasmund
1235. Botanische Übungen für Anfänger
Mi. 13–17 (4stündig) für Sek. II Michaelis/Santore/N. N.
1236. Übungen zur Entwicklungsgeschichte der
Pflanzen (Kryptogamen) S II Kowallik/Linne v. Berg
Di. 13–17 (4stündig)

Veranstaltungen für das Grund- und Hauptstudium der Biologie

1237. Vorlesung „Pflanzengeographie“ Wittig
Fr. 11–13 (2stündig)
Hörsaal 6F
1238. Einführung in die Strahlenbiologie von Wangenheim
Do. 15–17 (2stündig) 14täglich
Hörsaal 6F
1239. Einführung in die Limnologie Friedrich
(2stündig)
Ort und Zeit nach Vereinbarung
1240. Einführung in die Pflanzenökologie Santarius
Mi. 14–16 (2stündig)
Hörsaal 6F

Veranstaltungen für das Hauptstudium der Biologie

1241. Großpraktikum „Biochemie der Pflanzen“ Bickel/Lohse/
(halbtägig) Ponse/Schumann/
Gebäude 26.13, Ebene 01, Raum 11 Strotmann
Durchführung 5. 1.–13. 2. 87 (ganztägig)
1242. Pflanzenphysiologisch-biochemisches Hallier/Krause/
Großpraktikum, privat Laasch/Santarius/
(halbtägig) N. N.
Gebäude 26.13, Ebene 01, Raum 11
Durchführung Mi., Do., Fr. (ganztägig)
in den ersten 10 Wochen des Semesters
1243. Praktikum: Einführung in die Elektronen- Kowallik/Riehl
mikroskopie (6stündig)
als Block nach dem Semester (privat)
Abteilung Elektronenmikroskopie
Gebäude 26.02, Ebene 01
1244. Biochemisch-biophysikalische Übungen Laasch/Santarius/N. N.
zur Wirkung extremer Umweltbedingungen
auf Pflanzen
privat (6stündig)
Zeit nach Vereinbarung
Gebäude 26.13, Ebene 01, Raum 11
1245. Übungen: Morphologie und Anatomie der Linne v. Berg/Michaelis
Pteridophyten
Do. 13–17 (4stündig),
Gebäude 26.13, Ebene 02, Raum 11
1246. Molekularbiologische Übungen Pratje
4stündig, als Blockveranstaltung am
Ende des Semesters
Zeit und Ort nach Vereinbarung

1247. Übungen zur Systematik und Ökologie von Moosen und Pilzen
4stündig, Durchführung als 1wöchiger Blockkurs
(voraussichtlich 6.–11. 10. 86) Verbücheln/Wittig
1248. Pflanzenphysiologisches Seminar für Fortgeschrittene (2stündig)
Mo. 17–19
Gebäude 26.21, Ebene 01, Raum 36 Krause
1249. Seminar zum Großpraktikum „Biochemie der Pflanzen“
(2stündig)
Zeit nach Vereinbarung
Gebäude 26.21, Ebene 01, Raum 36 Strotmann
1250. Seminar: Ausgewählte Arbeiten zur Molekularbiologie von Eukaryonten
(2stündig)
Fr. 15–17
Gebäude 26.13, Ebene 02, Raum 24 Michaelis
1251. Seminar: Naturschutzprobleme
(2stündig)
Ort und Zeit nach Vereinbarung Sollmann/Wittig
1252. Seminar: Bioindikation
(2stündig)
Ort und Zeit nach Vereinbarung Werner/Wittig
1253. Seminar: Entwicklung von Unterrichtseinheiten zu den Themen „Pflanzenökologie“ und „Umweltschutz“
(3stündig)
Ort und Zeit nach Vereinbarung Sollmann
1254. Seminar: Aufbau von Unterrichtsstunden und deren Erprobung im Kursunterricht der Sek. II
(3stündig)
Ort und Zeit nach Vereinbarung Sollmann
1255. Seminar für Examenskandidaten, Diplomanden und Doktoranden
14täglich
Mo. 16–18
Gebäude 26.13, Ebene U1, Raum 11 Sollmann/Verbücheln
Werner/Wittig
1256. Große botanische Exkursion in die Westfälische Bucht
voraussichtlich Anfang Oktober Verbücheln/
Werner/Wittig
1257. Botanisches Kolloquium im Rahmen des Biologischen Kolloquiums
Do. 17–19 (2stündig)
Hörsaal 6F Dozenten der
Botanik
1258. Anleitung zu selbständiger wissenschaftlicher Arbeit (ganztätig)
Gebäude 26.03 und 26.13, Ebenen 01, 02, U1 Hallier/Kowallik/
Krause/Michaelis/
Pratje/Santarius/
Strotmann/Wittig

XVII. Biologie: Zoologie

Lehrveranstaltungen für Mediziner und Studenten mit Biologie im Nebenfach

1259. Praktikum der Biologie für Mediziner
Kurs A: Di. 14–18 (4stündig)
Kurs B: Do. 14–18 (4stündig)
Mikroskopiersaal der Anatomie
Doz. und Ass. der
Biologie u. d.
Vorklinik
1260. Allgemeine Biologie für Biologen und Mediziner:
Zoologie
Mo. 16–18 (2stündig)
Hörsaal 6C
Grieshaber

Lehrveranstaltungen für das Grundstudium der Biologie

1261. Überblick über die Stämme des Tierreichs
Mo. und Di. 10–12 (4stündig)
Hörsaal 6C
Peters
1262. Vergleichende Anatomie der Wirbeltiere
(Kolloquium)
Di. 8–10 (2stündig)
Hörsaal 6E
Wada
1263. Zoologische Übungen für Anfänger A
Do. 13–17 (4stündig)
Gebäude 26.11, Ebene U1, Raum 12
Hörsaal 6E
Heide/Wada
1264. Zoologische Übungen für Anfänger B
(Neue Studienordnung)
Do. 13–17 (4stündig)
Gebäude 26.11, Ebene U1, Raum 14
Hörsaal 6C
Grieshaber/
Strotkoetter und
Assistenten
1265. Zoologische Übungen für Anfänger C
(Neue Studienordnung)
Do. 13–14 und Fr. 14–17 (4stündig)
Gebäude 26.11, Ebene U1, Raum 12
Hörsaal 6C
D'Haese/N. N.
1266. Zoologische Übungen für Anfänger D
(Neue Studienordnung)
Do. 13–14 und Fr. 14–17 (4stündig)
Gebäude 26.11, Ebene U1, Raum 14
Hörsaal 6C
Spindler/N. N.

Lehrveranstaltungen für das Grund- und Hauptstudium der Biologie

1267. Biologie tierischer Populationen
Fr. 9–11 (2stündig)
Hörsaal 6E
Zachariae

Lehrveranstaltungen für das Hauptstudium der Biologie

1268. Biologie des Menschen (Merkmale, Evolution,
Rassen, Verhalten, Kultur- und Bevölkerungs-
entwicklung)
Di. 17–19 (2stündig)
Hörsaal 6E
Zachariae
1269. Bioelektrizität und Elektrophysiologie
Mo. und Di. 12–13 (2stündig)
Hörsaal 6E
Heide

- | | | |
|-------|--|--|
| 1270. | Neurale und molekulare Grundlagen tierischer Bewegung
Mi. 17–19 (2stündig)
Hörsaal 6 E | D'Haese/Heide |
| 1271. | Seminar über „neurale und molekulare Grundlagen tierischer Bewegung“
Ort und Zeit nach Vereinbarung | D'Haese/Heide |
| 1272. | Praktikum zur Neuro- und Muskelphysiologie Teil I (4stündig)
Findet als Blockveranstaltung im Anschluß an das Wintersemester statt. Vordiplom bzw. Zwischenprüfung und Kenntnisse in Neuro- und Muskelphysiologie werden vorausgesetzt. | Heide/D'Haese |
| 1273. | Praktikum zur Neuro- und Muskelphysiologie Teil II (4stündig)
Findet als Blockveranstaltung im Anschluß an das Wintersemester statt. Vordiplom bzw. Zwischenprüfung und Kenntnisse in Neuro- und Muskelphysiologie werden vorausgesetzt. | D'Haese/Heide |
| 1274. | Grundlagen der Muskel- und Sinnesphysiologie (1stündig)
Ort und Zeit nach Vereinbarung | Schlue/Deitmer |
| 1275. | Praktikum der Tierphysiologie: Neurobiologie (4stündig)
Ort: Gebäude 26.11, Ebene 00, Raum 12
Zeit: 8. 12. 1986–6. 2. 1987
jeweils am Dienstag von 9 bis 18 hr | Schlue u. Wiss.
Mitarbeiter
Zoologie I |
| 1276. | Zoologisches Großpraktikum: Neurophysiologie II (erfolgreiche Teilnahme am Großpraktikum Neurophysiologie I wird vorausgesetzt; begrenzte Teilnehmerzahl) (halbtägig)
Ort: Institut für Zoologie I
Zeit 13. 10.–21. 11. 1986
jeweils von 9–18 Uhr | Schlue u. Wiss.
Mitarbeiter
Zoologie I |
| 1277. | Neurophysiologisches Seminar (2stündig)
Ort und Zeit nach Vereinbarung | Schlue |
| 1278. | Experimentelle Übungen zur Stoffwechselphysiologie
Nach bestandener Vordiplom bzw. nach bestandener Zwischenprüfung
Mo. 14–18 (4stündig) | Grieshaber und
Assistenten |
| 1279. | Seminar zu den Experimentellen Übungen zur Stoffwechselphysiologie
Fr. 8–9 (1stündig) | Grieshaber/Bridges |
| 1280. | Seminar zu speziellen Problemen der Stoffwechselphysiologie (1stündig) nach Vereinbarung | Grieshaber und
Assistenten |
| 1281. | Planung und Erprobung von Unterrichtseinheiten des Biologieunterrichts, als Blockpraktikum in den Semesterferien nach besonderer Ankündigung (4stündig) | Grieshaber/Strotkoetter |

- | | | |
|-------|--|---|
| 1282. | Schulversuche und Unterrichtsplanung zu humanbiologischen Themen
(4stündig)
Zeit und Ort nach Vereinbarung | Strotkoetter/
Grieshaber |
| 1283. | Hormonphysiologisches Großpraktikum (halbtägig, ganzsemestrig)
Findet als Blockveranstaltung 6wöchig gantztägig statt. Voraussetzung ist erfolgreiche Teilnahme an einem Großpraktikum in Biochemie, Biophysik oder Stoffwechselfysiologie.
Zeit und Ort nach Vereinbarung | Spindler/Gellißen/
Spindler-Barth |
| 1284. | Seminar zum Hormonphysiologischen Großpraktikum (2stündig)
Zeit und Ort nach Vereinbarung | Spindler/Gellißen/
Spindler-Barth |
| 1285. | Einführung in die Entwicklungsphysiologie (2stündig)
Zeit und Ort nach Vereinbarung | Spindler |
| 1286. | Zoologische s Großpraktikum: Morphologie I (Vordiplom bzw. Zwischenprüfung werden vorausgesetzt) (ganztäig) (priv.)
Gebäude 26.13, Ebene 00, Raum 12 | Peters/D'Haese
Wunderlich und
Assistenten |
| 1287. | Einführung in die Zellbiologie
Mi. 14–16 (2stündig)
Hörsaal 6E | Peters |
| 1288. | Zoologisches Großpraktikum: Morphologie I Vordiplom bzw. Zwischenprüfung werden vorausgesetzt.
(halbtägig) (priv.)
Gebäude 26.13, Ebene 00, Raum 12 | Peters/D'Haese
Wunderlich und
Assistenten |
| 1289. | Seminar zum Zoologischen Großpraktikum Morphologie I, Teil A
(2stündig) Für die Teilnehmer am Zoologischen Großpraktikum Morphologie I
Gebäude 26.13, Ebene 00, Raum 12 | Peters |
| 1290. | Seminar zum Zoologischen Großpraktikum Morphologie I, Teil B
(2stündig) für die Teilnehmer am Zoologischen Großpraktikum Morphologie I
Gebäude 26.13, Ebene 00, Raum 12 | Wunderlich |
| 1291. | Parasitologischer Kurs
Mi. 9–13 (4stündig) | Wunderlich/Franz
Walldorf |
| 1292. | Parasitologisches Seminar für Fortgeschrittene
Mo. 16–18 (2stündig) nach besonderer Ankündigung | Wunderlich |
| 1293. | Einführung in die elektronenmikroskopische Technik (mit Demonstrationen)
Di. 14–16 (2stündig)
Gebäude 26.21, Ebene 01, Raum 36 | Peters/Riehl |
| 1294. | Seminar Biologie der Fische
Di. 17–19 (2stündig) | Peters/Riehl |
| 1295. | Zoologisches Seminar für Fortgeschrittene nach Vereinbarung (2stündig)
Do. 17–19 (2stündig)
nach besonderer Ankündigung | Dozenten der
Zoologie |

- | | | |
|-------|---|--|
| 1296. | Zoologisches Kolloquium im Rahmen des Biologischen Kolloquiums
Do. 17–19 (2stündig)
nach besonderer Ankündigung | Dozenten der Zoologie |
| 1297. | Anleitung zu wissenschaftlichen Arbeiten nach Vereinbarung (ganztägig)
Institut für Zoologie I, II, III, IV | D'Haese/Grieshaber/
Heide/Peters/
Schlue/Spindler/
Wunderlich/Zachariae |

XVIII. Biologie: Genetik

Lehrveranstaltungen im Nebenfach

- | | | |
|-------|---|--|
| 1298. | Übungen der Biologie für Mediziner
Kurs A: Di. 14–18
Kurs B: Do. 14–18
(4stündig)
Hörsaal 2D u. Mikroskopiersaal der Anatomie | Doz. des Faches
Biologie u. der
Humangenetik |
| 1299. | Grundbegriffe der Genetik für Psychologen
Vorlesung mit Seminar (2stündig)
Fr. 9–11
Hörsaal der Biologie 6B | Bünemann/Schäfer |

Lehrveranstaltungen für das Grundstudium der Biologie

- | | | |
|-------|--|--------------------|
| 1300. | Grundlagen der Genetik I
(2stündig) für Diplom- u. Lehramtskandidaten
Do. 9–11
Hörsaal 6C | Glätzer/U. Schäfer |
|-------|--|--------------------|

Lehrveranstaltungen für das Grund- und Hauptstudium der Biologie

- | | | |
|-------|--|---|
| 1301. | Einführung in die Populationsgenetik
(2stündig)
Genetischer Seminarraum 32 in
Gebäude 26.21, Ebene 01
Zeit nach Vereinbarung | Glätzer |
| 1302. | Immunologie
Vorlesung für Studenten der Biologie und Medizin
(2stündig)
Mi. 17–19
Hörsaal 2E | Brunner, H. und
E. Gleichmann/
Lukács/Schwochau/Symmons |
| 1303. | Genetisches Kolloquium im Rahmen des Biologischen Kolloquiums
Do. 17–19 (2stündig)
nach besonderer Ankündigung | Bünemann/Glätzer/
Hess/Kunz/
Schwochau |

Lehrveranstaltungen für das Hauptstudium der Biologie

- | | | |
|-------|---|------------------|
| 1304. | Genetisches Seminar: Gametogenese bei Drosophila
(für Lehramtsstudenten fachdidaktische Veranstaltung)
(2stündig)
Genetischer Seminarraum 32 in
Gebäude 26.21, Ebene 01
Zeit nach Vereinbarung | Glätzer/Liebrich |
|-------|---|------------------|

1305. Immunologisches Praktikum (4stündig) nach Vereinbarung als Block in der vorlesungsfreien Zeit nach dem WS 86/87
Gebäude 26.12, Ebene 02, Raum 21
Brunner, Gleichmann/
Schwochau/Symmons
1306. Methoden der Molekulargenetik Vorlesung mit Übungen (3- u. 2stündig)
Di. 14–18. Nur in Verbindung mit den „Übungen in Genetik für Fortgeschrittene Ia“ nach Voranmeldung (beschränkte Teilnehmerzahl),
Gebäude 26, 12, Ebene 02, Raum 21
Bünemann/Kunz/
M. Schäfer/Schwochau
1307. Übungen in Genetik für Fortgeschrittene Ia (Molekulargenetik) (halbtägig)
Mo.–Fr. 14–18
Nur in Verbindung mit „Methoden der Molekulargenetik“; Voraussetzung: Schein für „Übungen in Genetik“ und für mindestens ein „Genetisches Seminar“
Bünemann/Kunz/
M. Schäfer/Schwochau
1308. Übungen in Genetik für Fortgeschrittene II (ganztäglich) nach Vereinbarung im Institut für Genetik;
Voraussetzung: erfolgreiche Teilnahme an den Übungen in Genetik für Fortgeschrittene I
Bünemann/Glätzer/
Hess/Kunz/Schwochau
u. Ass.
1309. Übungen in Genetik für Fortgeschrittene IIa (halbtägig) nach Vereinbarung im Institut für Genetik;
Voraussetzung: erfolgreiche Teilnahme an den Übungen in Genetik für Fortgeschrittene I
Bünemann/Glätzer/
Hess/Kunz/Schwochau
u. Ass.
1310. Seminar zu den Übungen in Genetik für Fortgeschrittene; für die Teilnehmer an diesen Übungen und für Examenkandidaten (1stündig) nach Vereinbarung
Genetischer Seminarraum 32 in Gebäude 26.21, Ebene 01
Bünemann/Glätzer/
Hess/Kunz/Schwochau
u. Ass.
1311. Genetisches Literaturseminar (2stündig) nach Vereinbarung
Hörsaal 6 B
Glätzer
1312. Neueste Ergebnisse der Untersuchung von Struktur und Funktion spezieller Lampenbürstenchromosomen (4stündig) Seminar, priv.
Ort und Zeit nach Vereinbarung
Schwochau
1313. Anleitung zu wissenschaftlichen Arbeiten; nach Vereinbarung im Institut für Genetik
Bünemann/Glätzer/
Hess/Kunz/Schwochau

XIX. Biologie: Physikalische Biologie

Lehrveranstaltungen für das Hauptstudium der Biologie

1314. Molekulare Biophysik II (2stündig) Mo. 13.15–14.45
Riesner
1315. Großpraktikum I in Molekularer Biophysik (halbtägig, begrenzte Teilnehmerzahl nach Voranmeldung) als Blockveranstaltung nach Ankündigung
Voraussetzung: Vorlesung Molekulare Biophysik II
Riesner/Steger/
Lukács/Klaff

1316. Übungen in Molekularer Biophysik (4stündig oder 4+4stündig, für Studierende der Physik nach Voranmeldung), Voraussetzung: Vorlesung Molekulare Biophysik II Riesner/Steger/Lukács/Klauff
1317. Großpraktikum II in Molekularer Biophysik (halbtägig), als Blockveranstaltung nach Vereinbarung; Voraussetzung: erfolgreiche Teilnahme am Großpraktikum I Riesner/Steger/Lukács/Klauff
1318. Biophysikalisches Kolloquium nach Ankündigung (1stündig) Eckmiller/Riesner
- Lehrveranstaltung für das Grundstudium der Biologie**
1319. Biochemische und Biophysikalische Grundlagen V4, Mi. 9–11, Fr. 9–11 Riesner
- Physikalische Biologie – Biokybernetik**
1320. Biokybernetik I Do. 14–16 (2stündig) Gebäude 26.21, Ebene 00, Raum 30 Eckmiller
1321. Experimentelle Übungen zur Biokybernetik I Fr. 9–13 (4stündig) Gebäude 26.12, Ebene U1, Raum 39 Eckmiller/Daunicht/Bock
1322. Biophysik des Nervensystems I Do. 10–12 (2stündig) Gebäude 26.21, Ebene 00, Raum 30 Eckmiller/Daunicht/Bock
1323. Seminar über „Parallele Datenverarbeitung“ und „Cellular Automata“ nach Vereinbarung (2stündig) Eckmiller/Daunicht
1324. Sensorische und motorische Systeme Fr. 15–16 (1stündig) Gebäude 26.12, Ebene U1, Raum 80 Eckmiller/Hömberg (Neurologie)
1325. Anleitung zu selbständigen wissenschaftlichen Arbeiten nach Vereinbarung Eckmiller/Daunicht/Bock

XX. Biologie: Mikrobiologie

Lehrveranstaltungen für Mediziner

1326. Übungen der Biologie für Mediziner Kurs A: Di. 14–18 (4stündig) Kurs B: Do. 14–18 (4stündig) Mikroskopiersaal der Anatomie Doz. u. Ass. der Biologie und der Humangenetik

Lehrveranstaltungen für das Grundstudium der Biologie

1327. Einführung in die Mikrobiologie I Mi. 11–13 (2stündig) Hörsaal 6C für Diplom- u. Lehramtskandidaten Hollenberg/v. Ciriacy-Wantrup
1328. Einführung in die Mikrobiologie II Fr. 11–13 (2stündig) Hörsaal 6C für Diplomstudenten Hollenberg/v. Ciriacy-Wantrup

- | | |
|---|--------------------------------|
| 1329. Übungen in Allgemeiner Mikrobiologie A für Lehramtskandidaten
2½stündig als Block (16. 2.–13. 3. 87) | Doz. u. Ass. der Mikrobiologie |
| 1330. Übungen in Allgemeiner Mikrobiologie B für Diplomstudenten
4stündig als Block (16. 2.–13. 3. 87) | Doz. u. Ass. der Mikrobiologie |

Lehrveranstaltungen für das Hauptstudium der Biologie

- | | |
|---|--|
| 1331. Allgemeine Mikrobiologie
Mi. 16–18 (2stündig)
Hörsaal 6E | Hollenberg/v. Ciriacy-Wantrup/Tudzynski |
| 1332. Mikrobiologisches Literaturseminar
Mo. 16–18 (2stündig)
Seminarraum, Gebäude 26.21, Ebene 01, Raum 36 | Doz. u. Ass. der Mikrobiologie |
| 1333. Übungen in Mikrobiologie für Fortgeschrittene II (ganztäglich) nach Vereinbarung | Hollenberg/Sahm/
v. Ciriacy-Wantrup/
Tudzynski |
| 1334. Anleitung zu selbständigem wissenschaftlichen Arbeiten (ganztäglich) nach Vereinbarung | Hollenberg/Sahm/
v. Ciriacy-Wantrup/
Tudzynski |

XXI. Psychologie

1. Veranstaltungen für Studierende des 1. Studienabschnitts

1.1 Veranstaltungen für Studierende des 1. Semesters

- | | |
|---|---|
| 1335. Einführung in die Psychologie
Di. 11–13 (2stündig)
Hörsaal 3C | Hodapp |
| 1336. Wahrnehmung und Motorik
Mo. 14–16 (2stündig)
Hörsaal 3C | Kalveram |
| 1337. Experimentelles Praktikum I
Mo. 9–11, Do. 9–11 (5stündig)
und nach Vereinbarung
Hörsaal 3C | Kalveram/Kugler/
Welz/Holzhäuser/
Schwartzing |
| 1338. Experimentelles Praktikum für Nebenfachpsychologen (4stündig)
Zeit und Ort siehe Aushang | Kalveram |
| 1339. Quantitative Methoden I
Mi. 14–16 (2stündig)
Hörsaal 3B | Krauth |
| 1340. Übungen zu Quantitative Methoden I
Mi. 16–17 (1stündig)
Hörsaal 3B | Krauth |
| 1341. Ausgewählte Grundbegriffe der Mathematik I
Mi. 12–13 (1stündig)
Hörsaal 3B | Krauth |
| 1342. Allgemeine Psychologie: Lernen
Do. 11–13 (2stündig)
Hörsaal 3C | Grabitz |

1343. Allgemeine psychologische Methodenlehre I
Do. 14–16 (2stündig)
Hörsaal 3C Grabitz
1344. Physiologie für Psychologen
1. Teil: Neurophysiologie
Di. und Do. 17–18 s. t. (2,5stündig)
Hörsaal 2B Haase
1345. Ausgewählte Grundbegriffe der Chemie
für Psychologen
Mi. 9–11 (2stündig)
Hörsaal 3C Becker
1346. Übungen zu Ausgewählte Grundbegriffe
der Chemie für Psychologen
Mi. 11–12 (1stündig) Becker

1.2. Veranstaltungen für Studierende des 3. Semesters

1347. Grundzüge der Entwicklungspsychologie
Mi. 14–16 (2stündig)
Hörsaal 3C Nickel
1348. Ausgewählte Probleme der Entwicklungspsychologie
Übung zur Vorlesung (mit Videodemonstration)
Mi. 16–18 (1stündig, 14täglich)
Ort siehe Aushang Nickel
1349. Experimentelles Praktikum III
Di. 14–18, Do. 14–18 (4stündig)
Hörsaal 3B Kalveram/N. N./
Hammerl/Wolfrum
1350. Testtheorie
Do. 11–13 (2stündig)
Hörsaal 3B Krauth
1351. Aufbaukurs zu Quantitative Methoden
(Grundbegriffe der Varianz-, Zeitreihen-
und Faktorenanalyse)
Di. 10–13 (3stündig)
Hörsaal 3B Buscher/Krauth
1352. Allgemeine Psychologie:
Motivation und Emotion, Teil II
Do. 9–11 (2stündig)
Hörsaal 3B Hodapp
1353. Sozialpsychologie
Mi. 9–11 (2stündig)
Hörsaal 3B Grabitz
1354. Seminar zu Allgemeine Psychologie: Lernen
Mi. 11–13 (2stündig)
Gebäude 23.11, Ebene 03, Raum 22 Grabitz
1355. Seminar zu Motivation und Emotion:
Pro- und antisoziale Motive
Di. 9–11 (2stündig)
Gebäude 23.02, Ebene U1, Raum 22 Störmer/Hodapp
1356. Seminar zu Motivation und Emotion:
Methoden der Aktivierungsforschung
(2stündig)
Zeit und Ort siehe Aushang Störmer/Hodapp

- | | | |
|-------|---|---|
| 1357. | Grundbegriffe der Genetik
für Psychologen
Fr. 9–10 (1stündig)
Hörsaal 6B | Dozenten und Mitarbeiter
des Institutes
für Genetik |
| 1358. | Übungen zu Grundbegriffe der
Genetik für Psychologen
Fr. 10–11 (1stündig)
Hörsaal 6B | Dozenten und Mitarbeiter
des Institutes
für Genetik |

2. Veranstaltungen für Studierende nach dem Vordiplom

2.1.1 Methoden der Physiologischen Psychologie

- | | | |
|-------|---|----------------|
| 1359. | Praktikum zu Methoden der Physiologischen
Psychologie (Animalteil; 4stündig)
Vor Anmeldung im Sekretariat Lehrstuhl III | Welzl/Huston |
| 1360. | Seminar zu Methoden in der Hirn- und
Verhaltensforschung
Vor Anmeldung im Sekretariat Lehrstuhl III | Huston/Steiner |
| 1361. | Praktikum: Elektrophysiologische und
psychophysikalische Methoden der visuellen
und akustischen Wahrnehmung
Di. 9–13 (2stündig; 14täglich)
Gebäude 23.03, Ebene 00, Raum 22 | Probst/Wist |
| 1362. | Praktikum: Stereopsie und visuell-evozierte
Potentiale
Fr. 13–15 (2stündig)
Gebäude 23.03, Ebene 00, Raum 47 | Hoffmann/Wist |

2.1.2 Psychometrie

- | | | |
|-------|--|----------------------------|
| 1363. | Seminar über Psychometrie und Mathematische
Psychologie
Do. 14–16 (2stündig)
Gebäude 23.02, Ebene 01, Raum 47 | Krauth/Buscher/
Wolfrum |
| 1364. | Oberseminar über Psychometrie und
Mathematische Psychologie
Do. 16–18 (2stündig)
Gebäude 23.02, Ebene 01, Raum 47 | Krauth/Buscher/
Wolfrum |

2.1.3 Psychodiagnostische Methoden

- | | | |
|-------|---|-----------|
| 1365. | Praktikum: Psychodiagnostische Methoden II
(mit Parallelgruppen)
Do. 14–16.30 (3stündig)
Gebäude 23.02, Ebene 00, Raum 63 und 66 | Hehl/Ruch |
| 1366. | Psychologische Diagnostik I
Mo. 11–13 (2stündig)
Hörsaal 3C | Hehl |
| 1367. | Oberseminar: Fallbericht und Gutachten
(2stündig)
Zeit und Ort siehe Aushang | Hehl |
| 1368. | Seminar zum Humor in verschiedenen Lebensbereichen
Do. 9–11 (2stündig)
Gebäude 23.02, Ebene 00, Raum 63 | Hehl/Ruch |

2.1.4 Psychologische Beratungs- und Behandlungsmethoden

1369. Seminar: Ausgewählte Interventionstechniken A N.N.
(2stündig)
Zeit und Ort siehe Aushang
1370. Seminar: Ausgewählte Interventionstechniken B N.N.
(Biofeedback)
Di. 14–16 (2stündig)
Gebäude 23.02, Ebene U1, Raum 22
1371. Praktikum: Beratungs- und Behandlungsmethoden N.N.
Di. 9–13 (4stündig)
Gebäude 23.03, Ebene 01, Raum 43

2.1.5 Planung und Auswertung klinischer Untersuchungen

1372. Seminar über Klassifikationsmethoden Krauth
Mi. 10–12 (2stündig)
Gebäude 23.02, Ebene 01, Raum 47

2.2.1 Angewandte Physiologische Psychologie

1373. Seminar: Klinische Neuropsychologie: Ausgewählte Themen zu neuropsychologischen Störungen Wist
Di. 16–19 (3stündig)
Gebäude 23.02, Ebene U1, Raum 61
1374. Praktikum: Pharmakopsychologie Keller/Wist
Mo. 9–11 (2stündig)
Gebäude 23.03, Ebene U1, Raum 61
1375. Praktikum: Visuell evozierte Potentiale und Multiple Sklerose Wist
Do. 10–13 (3stündig)
Gebäude 23.03, Ebene 00, Raum 47

2.2.2 Angewandte Klinische Psychologie

1376. Seminar: Deskription und Klassifikation von Verhaltenstörungen Lange/Kalveram
Fr. 9–11 (2stündig)
Gebäude 23.02, Ebene U1, Raum 22
1377. Praktikum: Sprache und Sprechen (Sensomotorik, Elektrophysiologie) Jäncke/Krieger/
Fr. 11–13 (2stündig) Kalveram
Gebäude 23.02, Ebene U1, Raum 22
1378. Seminar: Sprach- und Sprechstörungen Jäncke/Krieger/
Mo. 14–16 (2stündig) Kalveram
Gebäude 23.03, Ebene 01, Raum 63
1379. Seminar: Biologische, medizinische und biokybernetische Aspekte von Jäncke/Krieger/
Verhaltensstörungen Kalveram
Di. 14–16 (2stündig)
Gebäude 23.02, Ebene U1, Raum 24

2.3.1 Physiologische Psychologie

1380. Einführung in die Physiologische Psychologie von Lernen und Gedächtnis I (Seminar) Huston
Mi. 14–16 (2stündig)
Gebäude 23.02, Ebene u1, Raum 22
1381. Visuell-vestibuläre Interaktion: periphere und zentrale Verarbeitung (Seminar) Probst/Wist
Mi. 16–18 (2stündig)
Gebäude 23.03, Ebene U1, Raum 61

1382. Seminar: Psychophysiologie ausgewählter
Wahrnehmungsvorgänge
Fr. 9–11 (2stündig)
Gebäude 23.03, Ebene U1, Raum 61
2.3.2 Experimentelle Analyse tierischen Verhaltens Hoffmann/Wist
1383. Seminar zur experimentellen Analyse
tierischen Verhaltens
Do. 14–16 (2stündig)
Gebäude 23.02, Ebene U1, Raum 22, 17. 10. Huston
1384. Praktikum: Experimentelle Analyse
tierischen Verhaltens (5stündig)
Vor Anmeldung im Sekretariat Lehrstuhl III Huston
- 2.3.3 Mathematische Psychologie**
1385. Seminar über Psychometrie und
Mathematische Psychologie
Do. 14–16 (2stündig)
Gebäude 23.02, Ebene 01, Raum 47 Krauth/Buscher/
Wolfrum
1386. Oberseminar über Psychometrie und
Mathematische Psychologie
Do. 16–18 (2stündig)
Gebäude 23.02, Ebene 01, Raum 47 Krauth/Buscher/
Wolfrum
- 2.3.4 Verhaltenskonstanz und -variabilität**
1387. Seminar: Koronare Herzkrankheit: Psychologische
Aspekte der Prävention und Rehabilitation
Mo. 16–18 (2stündig)
Gebäude 23.03, Ebene U1, Raum 61 Kugler/Kalveram
1388. Streß und Emotion
Di. 16–18 (2stündig)
Hörsaal 3 B Hodapp
- Sonstiges**
1389. Kolloquium für Diplomanden und Doktoranden
Mo. 18–20 (1stündig, 14täglich)
Gebäude 23.03, Ebene U1, Raum 70 Hehl und Mitarbeiter
1390. Kolloquium über neuere Literatur im Bereich
der Emotionsforschung (für Diplomanden)
Mi. 18–20 (2stündig)
Gebäude 23.03, Ebene 01, Raum 61 Hodapp
1391. Kolloquium über neuere Literatur für
Diplomanden und Doktoranden
Mi. 18–20 (2stündig, 14täglich)
Gebäude 23.03, Ebene U1, Raum 61 Huston
1392. Forschungskolloquium
Mi. 16–18 (2stündig)
Gebäude 23.02, Ebene U1, Raum 24 Kalveram
1393. Forschungskolloquium
Fr. 15–17 (2stündig)
Gebäude 23.03, Ebene U1, Raum 61 Wist
1394. Psychologisches Kolloquium
Mo. 18–20 (1stündig, 14täglich)
Gebäude 23.03, Ebene U1, Raum 61 Dozenten der Psychologie
1395. Anleitung zu wissenschaftlichen Arbeiten
(6stündig)
Ort und Zeit nach Vereinbarung Grabitz/Hehl/Hodapp/
Huston/Kalveram/Krauth/
Wist und Mitarbeiter

XXII. Geographie

Grundvorlesungen

1396. Physische Geographie II (Klimageographie) Gerstenhauer
Di., Mi., Do. 9–10 (3stündig)
Hörsaal 5C
1397. Kulturgeographie II (Wirtschaftsgeographie) Steinberg
Di., Mi., Do. 10–11 (3stündig)
Hörsaal 5c

Spezialvorlesungen

1398. Stadtgeographie I Glebe
Di. 10–11, Mi. 11–12 (2stündig)
Hörsaal 5A
1399. Die Rheinlande Sabelberg
Di., Do. 11–12 (2stündig)
Hörsaal 5A
1400. Geographie und Fernerkundung Breuer
Fr. 10–11 (1stündig)
Hörsaal 5A
1401. Der eurasiatische Steppengürtel Wein
Mi. 14–16 (2stündig)
Hörsaal 5A
1402. Frankreich Wenzens
Do. 10–11 (1stündig)
Hörsaal 5A

Grundseminare

Einführung in die Geographie (2stündig)

1403. Kurs A Radtke
Mo. 16–18
Gebäude 25.02, Ebene U1, Raum 21
1404. Kurs B Brückner
Di. 16–18
Gebäude 25.02, Ebene U1, Raum 21
1405. Kurs C Pfeiffer
Mi. 14–16
Gebäude 25.02, Ebene 00, Raum 21

Unterseminare

1406. Unterseminar I (Physische Geographie) Fey
Mi. 11–13 (2stündig)
Gebäude 25.02, Ebene U1, Raum 21
1407. Unterseminar I (Physische Geographie) Gerstenhauer
Di. 11–13 (2stündig)
Gebäude 25.02, Ebene 00, Raum 21

Seminare

Seminar I (Karteninterpretation für Anfänger) (2stündig)

1408. Kurs A Wein
Mi. 14–16
Gebäude 25.02, Ebene U1, Raum 21

1409. Kurs B
Di. 14–16
Gebäude 25.02, Ebene U1, Raum 21
Seminar II (Karteninterpretation für Fortg.) (2stündig) Brückner
1410. Kurs A
Fr. 11–13
Gebäude 25.02, Ebene U1, Raum 21 Gerstenhauer
1411. Kurs B
Do. 14–16
Gebäude 25.02, Ebene U1, Raum 21 Breuer
1412. Didaktisches Seminar in Verbindung mit
Schulpraxis (Hauptstudium) Wein
Di. vorm. nach Vereinbarung (2stündig)
Gebäude 25.12, Ebene 02, Raum 28/30

Oberseminare

1413. Urbane Siedlungsgeographie Glebe
Di. 11–13 (2stündig)
Gebäude 25.02, Ebene 02, Raum 21
1414. Ausgewählte Probleme der Kolonialisierung Steinberg
Di. 14–16 (2stündig)
Gebäude 25.12, Ebene U1, Raum 31
1415. Ökosysteme in der Computersimulation Wein
Do. 11–13 (2stündig)
Gebäude 25.02, Ebene 00, Raum 21
und Rechenzentrum
1416. Karstmorphologie Wenzens
Do. 11–13 (2stündig)
Gebäude 25.02, Ebene 02, Raum 21

Praktika

- Praktikum III (für Fortgeschrittene) (4stündig)
1417. Kurs A: Thematische Kartographie Pfeiffer
Do. 14–16 (2stündig) und nach Vereinbarung
Gebäude 25.12, Ebene U1, Raum 31
1418. Kurs B: Projektseminar Luftbildauswertung Breuer
nach Vereinbarung
Gebäude 25.02, Ebene 01, Raum 25
1419. Kurs C: Klimageographie Fey
nach Vereinbarung (s. bes. Aushang)
1420. Kurs D: Projektseminar für Magister Glebe
(Stadtgeographie/Computerkartographie)
nach Vereinbarung (s. bes. Aushang)

Sonstige Veranstaltungen

1421. Geographisches Kolloquium Dozenten
Do. 16–18 (s. bes. Aushang) der Geographie
Hörsaal 5A
1422. Anleitung zum selbst. wiss. Arbeiten (priv.) Dozenten
nach Vereinbarung der Geographie

XXIII. Geologie

Vorlesung

1423. Allgemeine Geologie Schirmer
Mo., Di. 12–13 (2stündig)
Hörsaal 5 B

Übungen

1424. Gesteinsbestimmungsübungen Schirmer
Mi. 9–11 (2stündig)
Gebäude 25.12, Ebene U1, Raum 30
1425. Gesteinsbestimmungsübungen N.N.
Mi. 11–13 (2stündig)
Gebäude 25.12, Ebene U1, Raum 30
1426. Gesteinssystematische Übersicht Schirmer
1 Tag, nach Vereinbarung
Gebäude 25.12, Ebene U1, Raum 30
1427. Lesen und Ausdeuten geologischer Karten Schirmer
Mo. 14–16 (2stündig)
Gebäude 25.12, Ebene U1, Raum 30

Seminare

1428. Die Geschichte des Rheins Schirmer
Mi. 14–16 (2stündig)
Gebäude 25.02, Ebene 02, Raum 21
1429. Forschungsseminar Schirmer
nach Vereinbarung (2stündig, 14täglich)
Gebäude 25.02, Ebene 02, Raum 21

Sonstige Veranstaltungen

1430. Anleitung zu selbst. wiss. Arbeiten (priv.) Schirmer
nach Vereinbarung
Gebäude 25.02 und im Gelände

XXIV. Geschichte der Naturwissenschaften und Pharmazie

1431. Pharmazeutische und medizinische Terminologie Schadewaldt/Göpfert
Mi. 11–13 (2stündig)
Gebäude 23.12, Ebene 04, Raum 24
1432. Einführung in die medizinische und naturwissenschaftliche Bibliographie Schadewaldt/Kohnen
(vor allem für Doktoranden)
Di. 18–19 (1stündig) privatissime
Gebäude 23.12, Ebene 04, Raum 24

Medizinische Fakultät

Dekan:

Prof. Dr. Adolf Hopf

Prodekan:

Prof. Dr. Michael Berger

Dekanatsbüro:

Universitätsstraße 1, 4000 Düsseldorf (Gebäude 23.11, Ebene 02, Raum 65),
F. 3 11-22 42

Ursula Cranz, Reg. Ang., F. 3 11-22 42, Sprechstunden Mo. bis Fr. 10–12 Uhr

Fakultäts- und Senatsangelegenheiten, F. 3 11-22 42

Studenten- und Habilitationsangelegenheiten, Helga Wirtz-Schöps, F. 3 11-30 17,
Sprechstunden Mo. bis Fr. 10–12 Uhr

Angelegenheiten des Praktischen Jahres – 3. klinischer Studienabschnitt –
Monika Napp, F. 3 11-22 85, Sprechstunden Di. 14.30–15.30 Uhr

Arbeitsgruppe Allgemeinmedizin, Geb. 14.82

Prof. Dr. Peter Helmich, Prof. Dr. Otto Schumacher, F. 3 11-77 50

Fakultätsrat:

Dekan Prof. Dr. A. Hopf

Prodekan Prof. Dr. M. Berger

Gruppe der Professoren:

Prof. Dr. J. O. Arndt, Prof. Dr. G. Arnold, Prof. Dr. H. G. Bender, Prof. Dr. W. Bircks, Prof. Dr. W. J. Bock, Prof. Dr. H. Bojar, Prof. Dr. M. Bourgeois, Prof. Dr. G. Breithardt, Prof. Dr. G. Goerz, Prof. Dr. J. Grüntzig, Prof. Dr. C. Haring, Prof. Dr. M. Hennerici, Prof. Dr. A. Herforth, Prof. Dr. W. Hort, Prof. Dr. R. Jungblut, Prof. Dr. Dr. E. Keck, Prof. Dr. Dr. J. Lentrodt, Prof. Dr. G. Novotny, Prof. Dr. G. Plewig, Prof. Dr. H. Reh, Prof. Dr. H. Reinauer, Prof. Dr. G. Röhrborn, Prof. Dr. H.-G. Ross, Prof. Dr. E. Schmidt, Prof. Dr. F. Schübel, Prof. Dr. K.-P. Schulitz, Prof. Dr. H. Sies, Prof. Dr. H.-J. Steingrüber, Prof. Dr. W. Winkelmann, Prof. Dr. H. Zeidler, Prof. Dr. S. Zepf, N.N.

Gruppe der wissenschaftlichen Mitarbeiter:

Dr. Th. Budde, Dr. St. Glück, Priv.-Doz. Dr. B. Griefahn, Dr. E. Hartung, Priv.-Doz. Dr. H. Idel, Dr. B. Koletzko, Priv.-Doz. Dr. N. Kühn-Velten, Dr. Th. Londa, Priv.-Doz. Dr. R. Mannhold, Dr. J. D. Schipke, Dr. P. Schmidt, Dr. A. Treiber

Gruppe der Studenten:

Christiane Hülsewiesche, Wolfgang Kawohl, Stefan Lange, Andreas Lentner, Michael Lücker, Susanne Moschiri, Wiebke Otten, Anne Rühl, Franz-Josef Schmitz, Berto Sommerer, Herbert Trautermann, Dirk Wichert

Gruppe der nichtwissenschaftlichen Mitarbeiter:

G. Hilpisch, M. Koerbel, H. Ledl, H. U. Reinhardt

Orientierungsplan

(Fortsetzung Gebäude 23.02)

Gebäude 23.01

Ebene U1 Hörsäle, Toiletten
Ebene 00 Cafeteria

Gebäude 23.02

Ebene U1 Hausmeisterei
Gemeinsame Einrichtungen
Ebene 00 Math.-Naturw.
Psychologie
Vorklin. Zahn-
medizin
Ebene 01 Experimentelle
Anästhesiologie
Math.-Naturw.
Psychologie

Ebene 02

Erziehungswissen-
schaftliches Institut
Inst. f. Exp.
Anaesthesiologie
Zentrales Videostu-
dio
Institut für
Entwicklungs- u. So-
zialpsychologie

Ebene 03

Institut für Med. Stati-
stik und Biomathe-
matik
Institut für Med.
Psychologie
Institut für Med.
Soziologie

Ebene U1

Gebäude 23.03

Math.-Naturw.
Psychologie
Ebene 00 Math.-Naturw.
Psychologie
Ebene 01 Erziehungswissen-
schaftliches Institut
Seminarräume
Ebene 02 Seminarräume
41, 42, 43
FB-Erziehung-
swissenschaft/Psy-
chologie

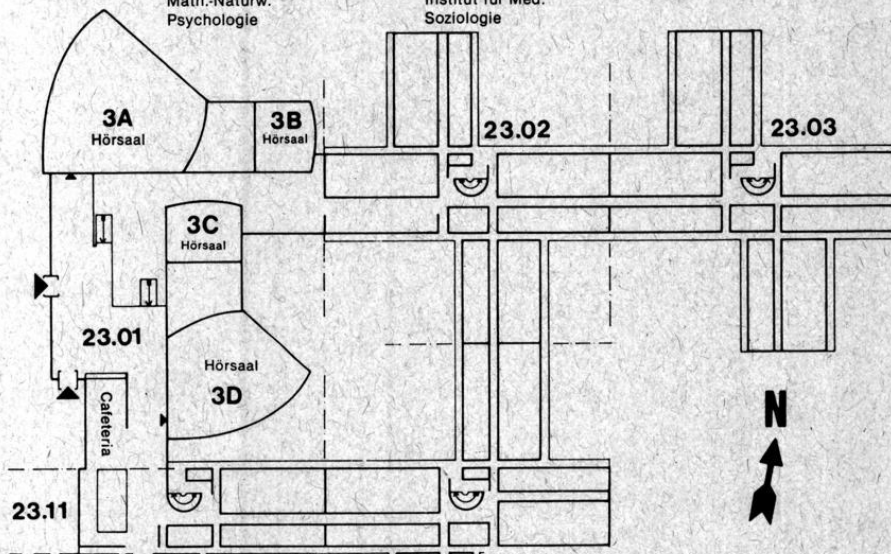

Gebäude 23.11

Ebene U1 Institut für Hygiene
(Abt. Staubmeßtechnik)
(Abt. Chemie)
Ebene 00 Inst. f. Arbeitsmedizin
Ebene 01 Amt für Ausbildungsförderung
Ebene 02 Dekanat der Medizinischen Fakultät
Gemeinsame Einrichtungen
Psychotherap. Beratungsstelle
Ebene 03 Gemeinsame Einrichtungen (Seminar-
räume), Institut für Humangenetik

23.12

Gebäude 23.12

Ebene U1 Institut für Hygiene (Lärmfor-
schung)
Neuropathologisches Institut
Ebene 00 Institut f. Arbeitsmedizin
Ebene 01 Institut für Experimentelle Chirurgie
Ebene 02 Stoffwechsellabor der Kinderklinik
Ebene 03 Institut für Humangenetik u.
Anthropologie
Ebene 04 Institut für Geschichte der Medizin
Düsseldorfer Institut
für amerikanische Völkerkunde
Institut für Hygiene (Abt. Exp. Pat-
hologie)

Orientierungsplan

Gebäude 22.01

Ebene U1	Garderobe WC-Anlage
Ebene 00	Hörsäle

Gebäude 22.02

Ebene U1	Lehrsammlung, Demonstration, Süd
	Anatom. Institut (Lehrstuhl I)

Nord	Kursräume Physiologie, Seminarraum Physiologie
------	---

Gebäude 22.21

— Theoretische
Medizin —
Institut für Med.
Mikrobiologie und
Virologie
Institut für Pharma-
kologie
Institut für Toxiko-
logie
FB-Medizin

Gebäude 22.04

Ebene U1	Isotopenlabor Abt. Physiologie und Physiolog. Chemie
----------	---

Ebene 00	Tierställe
----------	------------

Gebäude 22.22

Zentrales
Tierlabor —

(Fortsetzung Gebäude 22.02)

Ebene 00	Mikroskopierraum
Süd	
Nord	Cafeteria, Kursräume Physiolog. Chemie

Gebäude 22.05

Ebene U1	Werkstätten der Institute, Glasbläserei, Leichenräume, Präparatoren
Ebene 00	Präparierraum mit Wasch- und Umkle- räumen

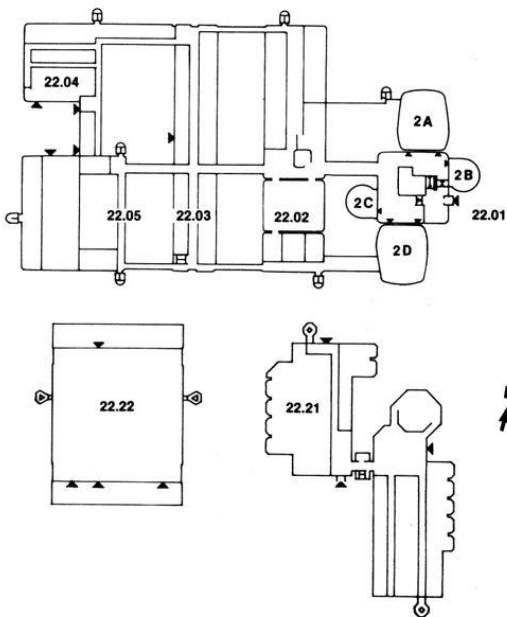

Orientierungsplan

Gebäude 22.03

Ebene U1 Süd	Anatom. Institut Abteilung für Histologie und Embryologie	Ebene 03 Süd	Institut für Physiologische Chemie, Abteilung für Physiologische Chemie II
Nord	Physiolog. Institut Abteilung für Herz- und Kreislauf- physiologie	Nord	Institut für Physiologische Chemie, Abteilung für Physiologische Chemie II
Ebene 00 Süd	Anatom. Institut Abteilung für Morphologische Endokrinologie und Histochemie	Ebene 04 Süd	Abteilung für klinische Physiologie
Nord	Physiolog. Institut Abteilung für Herz- und Kreislauf- physiologie	Ebene 04 Nord	Abteilung für klinische Physiologie
Ebene 01 Süd	Anatom. Institut Abteilung für Topographische Anatomie u. Biomechanik	Ebene 05 Süd	C. u. O. Vogt-Institut für Hirnforschung Anatom. Institut Abteilung für Neuroanatomie
Nord	Physiolog. Institut Abteilung für Neuro- und Sinnes- physiologie	Nord	C. u. O. Vogt-Institut für Hirnforschung Anatom. Institut Abteilung für Neuroanatomie
Ebene 02 Süd	Institut für Physiologische Chemie, Abteilung für Physiologische Chemie I	Ebene 06 Süd	Freiluftlabor des Anatom. Instituts
Nord	Institut für Physiologische Chemie, Abteilung für Physiologische Chemie I	Nord	Freiluftlabor des Anatom. Instituts

Studienberater

Medizin

Prof. Dr. Gottfried Arnold (Anatomisches Institut, Abteilung für Topographische Anatomie und Biomechanik)

Beratungsgebiet: Vorklinisches Medizinstudium (nur für Medizinstudenten in vorklinischen Semestern, keine Zulassungsangelegenheiten).

Sprechstunde: Do. 12–13 Uhr.

Prof. Dr. E. Müller, Chirurgische Klinik und Poliklinik, Abteilung für Kinderchirurgie

Beratungsgebiet: Klinisches Medizinstudium

Prof. Dr. Wolfgang Schneider, Medizinische Klinik und Poliklinik, Abteilung für Hämatologie, Onkologie und klinische Immunologie

F. 3 11-22 85, Di. 14.30–15.30

Beratungsgebiet: III. Klinischer Studienabschnitt, Internatsjahr

Zahnmedizin

Prof. Dr. Hermann Böttger, Westdeutsche Kieferklinik, Abteilung für Zahnärztliche Prothetik, F. 3 11-81 42

Beratungsgebiet: Vorklinisches u. klinisches Studium der Zahnmedizin (nach Vereinbarung). Keine Zulassungsangelegenheiten

Studienberatung durch die Fachschaftsvertreter der Studentenschaft

Medizin

Fachschaftsraum Medizin, Institutsgebäude der theoretisch-vorklinischen Medizin, Raum U 152, F. 3 11-26 31, Mo.–Fr. 13–14

Zahnmedizin

Westdeutsche Kieferklinik, Geb. 18.73, 3. Stock, Zimmer 19, Do. 12–13 Uhr

Prüfungsausschüsse

Ausschuß für die naturwissenschaftliche Vorprüfung der Zahnmediziner

Vorsitzender:

Prof. Dr. Joachim Haase, Physiologisches Institut, Abteilung für Neuro- und Sinnesphysiologie

1. Stellvertreter:

Prof. Dr. Walter Weise, Westdeutsche Kieferklinik, Abteilung für Kieferorthopädie

2. Stellvertreter:

Prof. Dr. Franz Schübel, Westdeutsche Kieferklinik, Abteilung für Zahnerhaltung und Präventive Zahnheilkunde

Ausschuß für die zahnärztliche Vorprüfung

Vorsitzender:

Prof. Dr. Joachim Haase, Physiologisches Institut, Abteilung für Neuro- und Sinnesphysiologie

1. Stellvertreter:

Prof. Dr. Hermann Böttger, Westdeutsche Kieferklinik, Abteilung für Zahnärztliche Prothetik

2. Stellvertreter:

Prof. Dr. Manfred Straßburg, Westdeutsche Kieferklinik, Abteilung für zahnärztliche Chirurgie

Ärztliche Vorprüfung und Prüfung nach der neuen AO

Landesprüfungsamt für Medizin und Pharmazie,
Horionplatz 1 (Landeshaus), 4000 Düsseldorf 1, F. 8 37 03.

Ausschuß für die zahnärztliche Prüfung

Vorsitzender:

Prof. Dr. Joachim Haase, Physiologisches Institut, Abteilung für Neuro- und Sinnesphysiologie

1. Stellvertreter:

Prof. Dr. Manfred Straßburg, Westdeutsche Kieferklinik, Abteilung für zahnärztliche Chirurgie und Aufnahme

2. Stellvertreter:

Prof. Dr. Hermann Böttger, Westdeutsche Kieferklinik, Abteilung für Zahnärztliche Prothetik

Sprechstunden in Prüfungsangelegenheiten sowie Meldungen zu Prüfungen etc. nach der BestOfÄ und Prüfungsordnung für Zahnärzte: mittwochs von 12.00 bis 13.00, Gebäude 16.11, Ebene 01, Raum 84.

Promotionskommission

Vorsitzender:

Prof. Dr. Gunther Arnold, Institut für Experimentelle Chirurgie

Stellvert. Vorsitzender:

Prof. Dr. Friedrich Karl Ohnesorge, Institut für Toxikologie

Mitglieder:

Prof. Dr. Gunther Arnold, Institut für Experimentelle Chirurgie

Prof. Dr. Wolfgang J. Bock, Neurochirurgische Klinik

Prof. Dr. Friedrich Arnold Gries, Diabetes-Forschungsinstitut

Prof. Dr. Wolrad Vogell, Institut für Biophysik und Elektronenmikroskopie

Prof. Dr. Friedrich Karl Ohnesorge, Institut für Toxikologie

Prof. Dr. Hans Bojar, Institut für Physiologische Chemie, Abteilung für Onkologische Chemie

Prof. Dr. Armin Herforth, Westdeutsche Kieferklinik, Abteilung für Parodontologie

Priv.-Doz. Dr. Nikolaus Kühn-Velten, Institut für Physiologische Chemie, Abteilung für Physiologische Chemie II

Lehrkörper

a) Emeritierte Professoren:

- Bay, Eberhard, Moorenstraße 84, 4000 Düsseldorf 1
Dr. med. (Neurologie)
- Custodis, Ernst, Am Bärenkamp 18, 4000 Düsseldorf 13
Dr. med. (Augenheilkunde)
- Dettmar, Hermann, Ziegelfeldstraße 2, 8391 Saldenburg
Dr. med. (Chirurgie und Urologie)
- Fischer, Carl-Heinz, Sonsbecker Str. 15, 4000 Düsseldorf 11
Dr. med. Dr. med. dent. Dr. h. c. (Zahn-, Mund- und Kieferheilkunde)
- Goslar, Hans Günter, Johannes-Kirschbaum-Str. 8, 4005 Meerbusch 1
Dr. med. (Anatomie)
- Greeff, Kurt, Brinckmannstraße 29, 4000 Düsseldorf 1
Dr. med. (Pharmakologie und Toxikologie)
- Greither, Aloys, Moorenstraße 5, 4000 Düsseldorf 1
Dr. med. et. Dr. phil. (Dermatologie und Venerologie)
- von Harnack, Gustav-Adolf, Virchowstr. 13, 4000 Düsseldorf 1
Dr. med. (Kinderheilkunde)
- Hollmann, Siegfried, Hainholzweg 34 A, 3400 Göttingen
Dr. med. (Physiologische Chemie)
- Idelberger, Karlheinz, Hasselstraße 38, 4044 Kaarst 2
Dr. med. Prof. h. c. (Orthopädie)
- Kremer, Karl, Elmenweide 16, 4000 Düsseldorf 13
Dr. med. (Chirurgie)
- Kuhlendahl, Hans, Hubbelrather Weg 14, 4006 Erkrath
Dr. med. (Neurochirurgie)
- Loogen, Franz, Am Wasserturm 9, 4000 Düsseldorf 13
Dr. med. (Innere Medizin, insbesondere Kardiologie)
- Manz, Rudolf, Lindauer Weg 1, 4044 Kaarst
Dr. med. (Gerichtliche Medizin)
- Meessen, Hubert, Schloßmannstraße 35, 4000 Düsseldorf 1
Dr. med. Dr. h. c. (Allgem. Pathologie und pathologische Anatomie)
- Meyer zum Gottesberge, Alf, Heiligenstraße 38, 4000 Düsseldorf 13
Dr. med. (Hals-, Nasen-, Ohrenheilkunde)
- Oberdisse, Karl, Schloßmannstraße 32, 4000 Düsseldorf 1
Dr. med. (Innere Medizin)
- Pau, Hans, Himmelgeister Landstraße 87, 4000 Düsseldorf 13
Dr. med., Dr. h. c. (Augenheilkunde)
- Schade, Heinrich, Gartenkampsweg 30, 4021 Metzkäusen
Dr. med. (Humangenetik und Anthropologie)
- Schweitzer, Heinz, Im Rottfeld 9, 4000 Düsseldorf 1
Dr. med. (Rechtsmedizin)
- Zimmermann, Horst, Hans-Holbein-Straße 26, 4600 Dortmund 1
Dr. med. (Innere Medizin, insbesondere Stoffwechselkrankheiten und Ernährungslehre)
- Zindler, Martin, Himmelgeister Landstraße 171, 4000 Düsseldorf 13
Dr. med. (Anästhesiologie)

b) Professoren:

- Ackermann, Rolf, Am Steinebrück 83, 4000 Düsseldorf 13
Dr. med. (Urologie), 1. 7. 83 (Lehrstuhlinhaber)
- Alberti, Luciano, Sedentaler Str. 38, 4006 Erkrath 2
Dr. phil. (Psychosoziale Störungen), 21. 8. 81
- Arndt, Joachim Otto, Uedesheimer Straße 60, 4000 Düsseldorf 1
Dr. med. (Experimentelle Anästhesiologie), 23. 11. 70
- Arnold, Gottfried, Schillerstraße 11, 4006 Erkrath
Dr. med. (Anatomie), 1. 4. 77 (Lehrstuhlinhaber)
- Arnold, Gunther, Peckhauser Straße 31, 4020 Mettmann 2
Dr. med. (Experimentelle Chirurgie), 21. 10. 75 (Lehrstuhlinhaber)
Zugleich Mitglied der Math.-Nat. Fakultät
- Barz, Jürgen, Wilhelm-Busch-Straße 47, 4047 Dormagen 5
Dr. med. (Rechtsmedizin), 1. 8. 84
- Bayer, Rainer, Lindemannstr. 22, 4000 Düsseldorf 1
Dr. med. habil. (Physiologie), 26. 3. 82
- Beck, Lutwin, Himmelgeister Landstraße 67, 4000 Düsseldorf 13
Dr. med. (Geburtshilfe und Frauenheilkunde), 27. 8. 71 (Lehrstuhlinhaber)
- Bender, Hans-Georg, Stüttgener Str. 80, 4040 Neuss
Dr. med. habil. (Frauenheilkunde), 25. 2. 82
- Berger, Michael, Medizinische Klinik E, Moorenstraße 5, 4000 Düsseldorf 1
Dr. med. (Innere Medizin), 21. 12. 78
- Berges, Wilhelm, Huvestr. 44, 4000 Düsseldorf 13
Dr. med. habil. (Innere Medizin), 9. 5. 85
- Bircks, Wolfgang, Mörikestraße 11, 4040 Neuss
Dr. med. (Chirurgie) 16. 3. 70 (Lehrstuhlinhaber)
- Bock, Wolfgang J., Nordkanalallee 102, 4040 Neuss
Dr. med. (Neurochirurgie), 2. 1. 79 (Lehrstuhlinhaber)
- Bonte, Wolfgang, Lise-Meitner-Str. 73, 4000 Düsseldorf 13
Dr. med. habil. (Rechtsmedizin), 1. 7. 85 (Lehrstuhlinhaber)
- Borchard, Franz, Im Grund 76, 4050 Mönchengladbach 2 (Rheydt)
Dr. med. habil. (Allgemeine Pathologie u. Path. Anatomie), 23. 7. 80
- Böttger, Hermann, Brahmsplatz 3, 4000 Düsseldorf 1
Dr. med. dent. (Zahn-, Mund- und Kieferkrankheiten, insbesondere zahnärztl. Prothetik), Guest Professor Osaka Dental University (Commendatore Repl. Ital.) 4. 10. 68 (Lehrstuhlinhaber)
- Bojar, Hans, Corellistraße 52, 4000 Düsseldorf 13
Dr. med. habil. (Physiologische Chemie), 10. 4. 79
- Bourgeois, Maurice, Rheinweg, 4000 Düsseldorf 31
Dr. med. (Kinderheilkunde), 4. 10. 75
- Breithardt, Günter, Auf dem Kämpchen 33, 5650 Solingen 11
Dr. med. habil. (Innere Medizin), 26. 9. 84
- Bremer, Hans-Joachim, Kattowitzter Straße 6, 4000 Düsseldorf 1
Dr. med. (Kinderheilkunde), 6. 8. 74 (Lehrstuhlinhaber)
- Brüster, Herbert Theodor, Grünewald 6, 4040 Neuss
Dr. med. (Kinderheilkunde, Blutgerinnung und Transfusionsmedizin), 15. 7. 74 (Lehrstuhlinhaber)
- Distler, Wolfgang, Universitäts-Frauenklinik Düsseldorf, Moorenstr. 5
Dr. med. habil. (Frauenheilkunde und Geburtshilfe), 13. 12. 85
- Esser, Günter, Eickelscheidt 5, 4030 Ratingen 6
Dr. rer. nat. (Medizinische Akustik und Audiologie), 28. 9. 78

- Falke, Konrad, Händelstraße 5, 4000 Düsseldorf 13
Dr. med. habil. (Anästhesiologie), 2. 5. 78
- Feinendegen, Ludwig E., Wolfshovener Straße 197, 5170 Jülich-Stetternich
Dr. med. (Nuklearmedizin), 11. 5. 67 (Lehrstuhlinhaber)
- v. Ferber, Christian, Auf dem Ufer 7, 4000 Düsseldorf 13
Dr. phil. (Medizinische Soziologie), 1. 4. 78 (Lehrstuhlinhaber)
- Frenzel, Hartmut, Gilbachweg 16, 4044 Kaarst 1
Dr. med. (Pathologie), 31. 12. 81
- Freund, Hans-Joachim, Am Adels 11, 4030 Ratingen 6
Dr. med. (Neurologie), 1. 8. 77 (Lehrstuhlinhaber)
- Fritzemeier, Claus Udo, Gerresheimer Landstraße 161, 4000 Düsseldorf 12
Dr. med. Dr. med. dent. habil. (Zahn-, Mund- und Kieferheilkunde unter besonderer Berücksichtigung der Mund-, Kiefer- und Gesichtschirurgie), 5. 4. 1984
- Göbel, Ulrich, Fichtestr. 33, 4010 Hilden
Dr. med. (Kinderheilkunde), 27. 10. 77
- Goerz, Günter, Am Bruchhauser Kamp 4, 4010 Hilden
Dr. med. (Dermatologie und Venerologie), 16. 1. 75
- Grabensee, Bernd, Kaiser-Wilhelm-Ring 6, 20, 4000 Düsseldorf 30
Dr. med. (Innere Medizin), 23. 10. 78
- Gries, Friedrich Arnold, Zonser Straße 3, 4040 Neuss
Dr. med. (Innere Medizin), 15. 10. 73 (Lehrstuhlinhaber)
- Grünwald, Gerhard, Ickerswarder Straße 194, 4000 Düsseldorf 13
Dr. phil. (Psychologie), 14. 1. 66
- Grüntzig, Johannes, Bittweg 117, 4000 Düsseldorf 1
Dr. med. habil. (Augenheilkunde), 27. 7. 82
- Haase, Joachim, Schillerstraße 13, 4006 Erkrath 2
Dr. med. (Physiologie), 1. 5. 72 (Lehrstuhlinhaber)
- Haensch, Rudolf, Schillerstraße 52, 4050 Mönchengladbach
Dr. med. (Dermatologie und Venerologie), 27. 5. 71
- Hammerstein, Wolfgang, Im Hasengraben 66, 4000 Düsseldorf 13
Dr. med. habil. (Augenheilkunde), 11. 11. 82
- Haring, Claus, Bergische Landstraße 2, 4000 Düsseldorf 12
Dr. med. (Psychiatrie), 16. 9. 77
- Hartwig, Hans-Georg, Haus-Endt-Straße 148, 4000 Düsseldorf 13
Dr. med. (Anatomie) (Lehrstuhlinhaber), 1. 6. 85
- Heigl-Evers, Annelise, Faunastr. 57, 4000 Düsseldorf 1
Dr. med. (Psychotherapie u. Psychosomatik), 15. 10. 77 (Lehrstuhlinhaber)
- Heinrich, Kurt, Novalisstraße 1, 4000 Düsseldorf 30
Dr. med. (Psychiatrie), 1. 8. 72 (Lehrstuhlinhaber)
- Hennerici, Michael, Alte Landstr. 40, 4052 Korschenbroich
Dr. med. habil. (Neurologie), 26. 7. 82
- Herforth, Armin, Im Park 7 a, 4005 Meerbusch 1
Dr. med. dent. habil. (Zahn-, Mund- und Kieferheilkunde), 30. 6. 80
- Hofmann, Norbert, Am Südpark 19, 4040 Neuss
Dr. med. (Dermatologie und Venerologie), 13. 2. 84
- Hopf, Adolf, Virchowstraße 15, 4000 Düsseldorf 1
Dr. med. (Hirnforschung und Anatomie), 18. 8. 67 (Lehrstuhlinhaber)
- Horst, van der, Wolfgang, Leitenstorffer Straße 14, 4000 Düsseldorf 13
Dr. med. habil. (Chirurgie), 5. 10. 84

- Horster, Franz-Adolf, VerdisträÙe 56, 4010 Hilden
Dr. med. (Innere Medizin und Nuklearmedizin), 21. 5. 71
- Hort, Waldemar, Auf'm Winkel 10, 4000 Düsseldorf 13
Dr. med. (Allgem. Pathologie und Pathologische Anatomie), 15. 7. 69
(Lehrstuhlinhaber)
- Jansen, Gerd, Oberer Pustenberg 6, 4300 Essen 16
Dr. med., Dr. phil. (Arbeitsmedizin, Sozialmedizin), 3. 9. 75
(Lehrstuhlinhaber)
- Jehle, Joachim, In den Birken 5, 4006 Erkrath 2
Dr. med. habil. (Innere Medizin), 3. 4. 86
- Jesdinsky, Hans Joachim, Brahmsstraße 6, 4040 Neuss
Dr. med. (Med. Statistik und Biomathematik), 5. 3. 75 (Lehrstuhlinhaber)
- Jungblut, Reiner Maria, Am Mühlenbusch 3, 5657 Haan
Dr. med. (Medizinische Strahlenkunde), 29. 9. 72
- Jürgens, Herbert, Himmelgeister Str. 191, 4000 Düsseldorf 1
Dr. med. habil. (Kinderheilkunde)
- Kaufmann, Raimund, Rosenstraße 8, 4000 Düsseldorf 30
Dr. med. (Klinische Physiologie), 19. 5. 72 (Lehrstuhlinhaber)
- Keck, Elmar, Schimmelpfennigstr. 10, 4000 Düsseldorf 13
Dr. med. habil., Dr. rer. nat. (Innere Medizin), 27. 7. 82
- Klein, Wilhelm, Goethestr. 47, 4000 Düsseldorf 1
Dr. med. habil. (Orthopädie), 3. 3. 82
- Kniemeyer, Horst-Wilhelm, Irmgardstraße 20, 4000 Düsseldorf 1
Dr. med. habil. (Chirurgie)
- Kröner, Hans, Kemperweg 20, 4052 Korschenbroich 3
Dr. med. (Physiologische Chemie), 15. 10. 73
- Krüskemper, Hans-Ludwig, Himmelgeister Landstraße 175, 4000 Düsseldorf 13
Dr. med. (Innere Medizin), 1. 1. 72 (Lehrstuhlinhaber)
- Kupke, Ingeborg Ruth, Bruhnstr. 2 a, 4000 Düsseldorf 1
Dr. rer. nat. (Klinische Chemie und Klinische Biochemie), 30. 6. 82
- Lenard, Hans-Gerd, Kinderklinik, Leinenweberweg 2, 4000 Düsseldorf 13
Dr. med. (Pädiatrie), (Lehrstuhlinhaber), 4. 11. 83
- Lentrott, Jürgen Eckart Christian, Räuscherweg 43, 4000 Düsseldorf 1
Dr. med., Dr. med. dent. (Kiefer- und Gesichtschirurgie), 19. 12. 79 (Lehrstuhlinhaber)
- Lins, E. J. F., Gotenstraße 163, Bonn-Bad Godesberg
Dr. med. (Neuroradiologie), 15. 12. 82
- Lombeck, Ingrid, Gerresheimer Str. 123, 4000 Düsseldorf 1
Dr. med. habil. (Kinderheilkunde), 26. 4. 79
- Lösse, Benno, Bettkumer Grund 10, 4040 Neuss
Dr. med. habil. (Innere Medizin), 9. 10. 84
- Mai, Jürgen K., Ludwig-Beck-StraÙe 6, 4000 Düsseldorf 30
Dr. med. habil. (Neuroanatomie), 11. 10. 83
- Majewski, Frank, Grünewaldstr. 91, 4010 Hilden, F. (0 21 03) 4 70 22
Dr. med. (Humangenetik und Kinderheilkunde), 6. 11. 78
- Molinski, Hans, Kurze Straße 1, 4156 Willich 1
Dr. med. (Psychosomatische Medizin u. Psychotherapie, insb. f. Geburtshilfe u. Frauenheilkunde) 10. 1. 74
- Morgenstern, Claus, Christophstr. 4, 4000 Düsseldorf 1
Dr. med. (Experimentelle Otologie), 20. 3. 79

- Morgenstern, Jürgen, Im Heidewinkel 33, 4000 Düsseldorf 12
Dr. rer. nat. (Biomedizinische Technik), 2. 5. 79
- Moser, Jörg, Leinenweberweg 15, 4000 Düsseldorf 13, Tel.: 7 18 79 62
Dr. rer. nat. (Klinische Physiologie), 31. 5. 74
- Müller, Erich, Königstr. 109, 4044 Kaarst 2
Dr. med. (Kinderchirurgie) 6. 7. 79 (Lehrstuhlinhaber)
- Naumann, Peter, Pigageallee, 3a, 4000 Düsseldorf 13
Dr. med. (Mikrobiologie und Virologie), 15. 2. 69 (Lehrstuhlinhaber)
- Noack, Eike-Albrecht, Lübisrather Straße 37, 4040 Neuss 21
Dr. med. (Pharma- u. Toxikologie), 28. 9. 78
- Novotny, Gerd E. K., Kurt-Schumacher-Str. 1, 4047 Dormagen 11
Ph. D. (Univ. London), (Anatomie), 16. 4. 82
- Ohnesorge, Friedrich Karl, Gerhart-Hauptmann-Weg 5, 4020 Mettmann
Dr. med. (Toxikologie und Pharmakologie), 1. 10. 74 (Lehrstuhlinhaber)
- Ostermeyer, Jörg, Meyerkamp 14, 4053 Jüchen 7
Dr. med. habil. (Chirurgie), 26. 4. 85
- Peter, Stephan, Urologische Klinik der Universität Düsseldorf, Moorenstraße 5
Dr. med. (Urologie), 18. 7. 85
- Peters, Uwe, Schillerstr. 2, 4006 Erkrath 2
Dr. med. habil. (Innere Medizin), 3. 5. 84
- Pfitzer, Peter, Stoffeler Damm 120, 4000 Düsseldorf 1
Dr. med. Dr. rer. nat. (Allgem. Pathologie und Cytopathologie), 25. 10. 74
- Piper, Hans Michael, Fichtestr. 25, 4010 Hilden
Dr. med. Dr. phil. (Physiologie), 28. 8. 85
- Plewig, Gerd, Moorenstr. 5, 4000 Düsseldorf 1
Dr. med. (Dermatologie u. Venerologie), (Lehrstuhlinhaber), 7. 10. 82
- Podlesch, Ingrid, Dürerstraße 15, 5657 Haan
Dr. med. (Anästhesiologie), 4. 10. 71
- Reh, Herbert, Vieringhausen 137, 5630 Remscheid
Dr. med. (Rechtsmedizin), 16. 6. 71
- Reil-Ehlers, Bernd, Dorper Weg 33, 4000 Düsseldorf 12
Dr. med. habil., Dr. med. dent. (Kiefer- und Gesichtschirurgie), 6. 12. 85
- Reinauer, Hans, Brinckmannstr. 37, 4000 Düsseldorf 1
Dr. med. (Klinische Biochemie), 26. 4. 73 (Lehrstuhlinhaber)
- Reinhardt, Dietrich, Hohenzollernstr. 72, 4150 Krefeld
Dr. med. habil. (Kinderheilkunde), 27. 7. 82
- Röher, Hans-Dietrich, Chirurgische Klinik und Poliklinik der Universität
Dr. med. (Chirurgie), 1. 11. 79 (Lehrstuhlinhaber)
- Röhrborn, Gunter, Danziger Straße 4, 4044 Kaarst
Dr. rer. nat. (Humangenetik und Anthropologie), 1. 10. 74 (Lehrstuhlinhaber)
- Rick, Wirnt, Chlodwigstraße 99, 4000 Düsseldorf 1
Dr. med. (Klinische Chemie), 15. 7. 74 (Lehrstuhlinhaber)
- Rosenbauer, Karlheinz, A. Riehler Gürtel 41, 5000 Köln 60
Dr. med. (Anatomie), 2. 11. 72 (Lehrstuhlinhaber)
- Rosin, Harry, Sperberweg 4, 4006 Erkrath
Dr. med. habil. (Med. Mikrobiologie und Virologie), 16. 6. 81
- Ross, Hans-Georg, Volksgartenstr. 17, 4000 Düsseldorf 1
Dr. med. habil. (Physiologie), 26. 3. 82
- Sandmann, Wilhelm, Josef-Kohlschein-Str. 2, 4040 Neuss-Wehl
Dr. med. habil. (Chirurgie), 31. 12. 81

- Schadewaldt, Hans, Brehmstraße 82, 4000 Düsseldorf 1
Dr. med. (Geschichte der Medizin), 1. 1. 63 (Lehrstuhlinhaber)
Zugleich Mitglied der Math.-Nat. Fakultät
- Scheibner, Horst, Oberbilker Allee 78, 4000 Düsseldorf 1
Dr.-Ing. (Neurophysiologie), 1. 4. 75
- Scheid, Andreas, Silberstraße 9, 4000 Düsseldorf 13
Dr. med. (Med. Mikrobiologie u. Virologie), 4. 11. 83
- Schirmer, Michael, Haus-Endt-Straße 211, 4000 Düsseldorf 13
Dr. med. habil. (Neurochirurgie), 6. 8. 82
- Schlipköter, Hans-W., Chopinstraße 11, 4000 Düsseldorf 13
Dr. med. (Hygiene), 31. 8. 65 (Lehrstuhlinhaber)
- Schmidt, Eberhard, Preußenstr. 10, 4030 Ratingen 6 (Hösel)
Dr. med. (Pädiatrie), 8. 10. 71 (Lehrstuhlinhaber)
- Schmitt, Gerd, Elsaßstr. 42, 4300 Essen 15
Dr. med. (Radioonkologie), 1. 1. 86 (Lehrstuhlinhaber)
- Schneider, Wolfgang, Nesslerstr. 32, 4000 Düsseldorf 13
Dr. med. (Innere Medizin), 19. 9. 77 (Lehrstuhlinhaber)
- Schoppe, W. D., Am Bonneshof 30, 4000 Düsseldorf 30
Dr. med. habil. (Innere Medizin), 26. 9. 84
- Schrader, Jürgen, Meliesallee 13, 4000 Düsseldorf 13
Dr. med. (Physiologie), 21. 4. 83 (Lehrstuhlinhaber)
- Schübel, Franz, Hans-Henny-Jahnn-Straße 3, 4006 Erkrath
Dr. med. dent. (Zahn-, Mund- und Kieferheilkunde), 7. 7. 77 (Lehrstuhlinhaber)
- Schulitz, Klaus-Peter, Dorfstraße 9a, 4000 Düsseldorf 12
Dr. med. (Orthopädie), 15. 12. 77 (Lehrstuhlinhaber)
- Schulte, Hagen-Dietrich, An der Obererft 72, 4040 Neuss
Dr. med. (Chirurgie), 11. 9. 73
- Seichter, Ursula, Schanzenstraße 52, 4000 Düsseldorf 11
Dr. med. dent. habil. (Zahn-, Mund- u. Kieferheilkunde), 16. 5. 84
- Sies, Helmut, Schillerstr. 7, 4000 Düsseldorf
Dr. med. (Physiologische Chemie), 1. 10. 79 (Lehrstuhlinhaber)
- Staib, Wolfgang, Bergerfurthstraße 10, 4044 Kaarst
Dr. med. (Physiologische Chemie und Biochemie), 1. 10. 70
Zugleich Mitglied der Math.-Nat. Fakultät (Lehrstuhlinhaber)
- Steingrüber, Hans-Joachim, Sanddornweg 2a, 4040 Neuss 21
Dr. phil. (Medizinische Psychologie), 22. 7. 74 (Lehrstuhlinhaber)
- Straßburg, Manfred, Im Diepental 40, 4000 Düsseldorf 13
Dr. med. dent. (Zahn-, Mund- und Kieferheilkunde), 7. 4. 72 (Lehrstuhlinhaber)
- Strohmeyer, Georg, An der Obererft 80 d, 4040 Neuss 1
Dr. med. (Innere Medizin u. Gastroenterologie), 26. 10. 73 (Lehrstuhlinhaber)
- Teschke, Rolf, An der Jagengrenze 11, 4000 Düsseldorf 13
Dr. med. habil. (Innere Medizin), 19. 7. 82
- Thämer, Volker, Sophienstr. 27, 4000 Düsseldorf 13
Dr. med. (Physiologie), 7. 6. 77
- Toyka, Klaus Viktor, Himmelgeister Landstr. 136, 4000 Düsseldorf
Dr. med. (Neurologie), 21. 12. 79
- Vogell, Wolrad, Hans-Sachs-Weg 21, 4006 Erkrath 2
Dr. phil. (Biophysik u. Elektronenmikroskopie), 16. 1. 67 (Lehrstuhlinhaber)

- Vosberg, Henning, Volmerswerther Str. 7, 4040 Neuss 1
Dr. med. (Innere Medizin u. Nuklearmedizin), 2. 5. 79
- Vosteen, Karl-Heinz, Elmenweide 10, 4000 Düsseldorf 13
Dr. med. (HNO-Heilkunde), 1. 10. 66 (Lehrstuhlinhaber)
- Wahn, Volker, 4000 Düsseldorf, Zentrum für Kinderheilkunde, Moorenstr. 5
Dr. med. habil. (Kinderheilkunde), 9. 5. 85
- Wechsler, Wolfgang, Eichenhainallee 2, 5060 Bergisch Gladbach 1
Dr. med. (Neuropathologie), 1. 7. 76 (Lehrstuhlinhaber)
- Weise, Walter, Himmelgeister Straße 110, 4000 Düsseldorf 1
Dr. med. dent. (Zahn-, Mund- und Kieferheilkunde), 11. 10. 72 (Lehrstuhlinhaber)
- Wendel, Udo, Wohlauserstr. 14, 4010 Hilden
Dr. med. habil. (Kinderheilkunde), 29. 9. 82
- Wienbeck, Martin, Fuhlrottweg 14, 4000 Düsseldorf 13
Dr. med. (Innere Medizin), 29. 4. 74
- Winkelmann, Winfried, Benrodestr. 97, 4000 Düsseldorf 13
Dr. med. habil. (Orthopädie), 27. 6. 83
- Wirth, Klaus, Sperberweg 9, 4006 Erkrath
Dr. med. (Pharmakologie und Toxikologie), 1. 9. 75
- Worth, Heinrich, Lortzingstr. 5, 4040 Neuss 21
Dr. med. habil. (Innere Medizin), 24. 3. 86
- Zeidler, Henning, Voisweg 21, 4030 Ratingen
Dr. med. (Innere Medizin, insbesondere Rheumatologie), 17. 3. 83
- Zepf, Siegfried, Lehrstuhl für Psychotherapie, Moorenstr. 5, 4000 Düsseldorf 1
Dr. med. habil. (Poliklinische Psychotherapie), 21. 12. 79

c) Honorar-Professoren:

- Credner, Karl, Leipziger Str. 24, 3512 Reinhardshagen
Dr. med. (Pharmakologie), 27. 4. 78
- Helmich, Peter, In der Haag 3, 4051 Brüggen
Dr. med. (Allgemeinmedizin in der Landpraxis), 12. 2. 86
Dienstzimmer in den Medizinischen Einrichtungen, Gebäude 14.82, Tel. 3 11-77 50
- Mitscherlich, Melitta, Weezer Straße 2, 4000 Düsseldorf 11
Dr. med., 25. 10. 76
- Kulenkampff, Casper, Wolfgang-Müller-Straße 30, 5000 Köln-Marienburg
Dr. med. (Psychiatrie), 25. 9. 72
- Richter, K.-H., Ltd. Regierungsmedizinalklinik, Am Hülsfeld 39, 4000 Düsseldorf 12
Dr. med. (Tropenmedizin), 19. 8. 85
- Römer, Josef, Graf-Recke-Straße 25, 4000 Düsseldorf 1
Min. Dirigent a. D., 19. 2. 85
- Schumacher, Otto M., Hügelstr. 16, 4000 Düsseldorf 13
Dr. med. (Allgemeinmedizin in der Stadtpraxis), 12. 2. 86
Dienstzimmer in den Medizinischen Einrichtungen, Gebäude 14.82, Tel. 33-77 50
- Wenzel, Hans Gerd, Kühnstr. 50, 4600 Dortmund 50
Dr. med. (Arbeitsphysiologie), 16. 1. 73
- Wolff, Max-Richard, Hebbelstr. 7, 4000 Düsseldorf 1
Dr. med. et. Dr. phil. (Physikalische Medizin und Technik), 11. 4. 67

d) Außerplanmäßige Professoren:

- Albrecht, Herbert, Chefarzt der Frauenklinik der Städt. Krankenanstalten Konstanz,
Luisenstr. 7, 7750 Konstanz
Dr. med. habil. (Geburtshilfe und Frauenheilkunde)
- Amelung, Diethard, Ganghofer Str. 15, 8183 Rottach-Egern
Dr. med. (Innere Medizin), 7. 12. 65
- Andrian-Werburg, Frhr. v., Hanns, St. Johannes-Hospital, Duisburg-Hamborn,
Orthopädische Klinik, An der Abtei 7-11, 4100 Duisburg 11,
Dr. med. (Orthopädie), 27. 2. 81

- Arbab, Zadeh Amir, Leiter des Freien Instituts für gerichtliche und soziale Medizin,
Grabbeplatz 2, 4000 Düsseldorf 1
Dr. jur., Dr. med. (Gerichtliche Medizin), 21. 6. 66
- Asbach, Hans W., Chefarzt der Urologischen Klinik, Kreiskrankenhaus, 4990 Lübbecke
Dr. med. habil. (Urologie), 20. 6. 85
- Baumeister, Wolfgang, Max-Planck-Institut für Biochemie, 8033 Martinsried bei
München
Dr. rer. nat. (Biophysik), 16. 3. 84
- Behrendt, Heidrun, Med. Institut für Umwelthygiene, Abt. Elektronenmikroskopie,
Gurlittstraße 53, 4000 Düsseldorf 1
Dr. med. (Anatomie), 18. 4. 84
- Berchtold, Peter, Leiter der klinischen Forschung Sandoz AG, CH-4002 Basel
Dr. med. (Innere Medizin), 7. 8. 77
- Bergener, Manfred, Leitender Arzt der Rheinischen Landesklinik Köln,
Wilhelm-Griesinger-Straße 23, 5000 Köln 91
Dr. med. (Psychiatrie), 1974
- Berger, Fritz, Kirchfeldstraße 40, Evangelisches Krankenhaus,
4000 Düsseldorf 1
Dr. med. (HNO-Heilkunde), 7. 4. 70
- Berquet, Karl-Hans, Lange Zehnstraße 20, 8720 Schweinfurt
Dr. med. (Orthopädie), 10. 2. 70
- Bethge, Hartmut, Am Elfengrund 42, 6100 Darmstadt-Eberstadt
Dr. med. (Innere Medizin), 23. 12. 71
- Blessing, Manfred, Liebfrauenstraße 48, 4000 Düsseldorf 13
Dr. med. (Allg. Pathologie und pathol. Anatomie), 1. 9. 71
Pathol. Institut Köln-Merheim
- Böcker, Reinhard, St.-Elisabeth-Hospital, Dördelweg 10, 5860 Iserlohn
Dr. med. habil. (Urologie), 3. 3. 82
- Boeminghaus, Frank, Urologische Klinik, Krankenanstalten Neuss,
Lukaskrankenhaus, Preußenstr. 84, 4040 Neuss
Dr. med. (Urologie), 22. 8. 77
- Bokelmann, Johannes, Behringstraße 17, 4040 Neuss
Dr. med. habil. (Geburtshilfe und Frauenheilkunde), 31. 5. 72
- Borchard, Ulrich, Am Flockenhof 14, 4048 Grevenbroich-Hemmerden
Dr. med. habil. et Dr. rer. nat. (Pharmakologie und Toxikologie), 3. 2. 84
- Bosch, Gerhard, Ltd. Landesmedizinaldirektor i. R.,
Tannayerstr. 12, 6551 Norheim/Nahe
Dr. med. (Kinder- und Jugendpsychiatrie), 18. 7. 67
- Brunner, Helmut, Waldstr. 10, 4018 Langenfeld
Dr. med. (Medizinische Mikrobiologie)
- Büchner, Michael, Kreiskrankenhaus, Innere Abt., 7840 Mülheim
Dr. med. (Innere Medizin), 11. 8. 72
- Carrié, Curt, Grabbeplatz 15, 4600 Dortmund
Dr. med. (Haut- und Geschlechtskrankheiten), 8. 6. 42
- Carstensen, Gert, Chefarzt der Chirurgischen Klinik des Ev. Krankenhauses,
Teinerstraße, 4330 Mülheim a. d. Ruhr, Dr. med. (Chirurgie)
- Castrup, Hans-Joachim, Chefarzt der Allgemeinchirurg. Klinik, Städt. Krankenhaus
Benrath, Urdenbacher Allee 83, 4000 Düsseldorf 13
Dr. med. (Chirurgie)
- Claussen, Uwe, Institut für Humangenetik und Anthropologie der Universität Erlangen,
Schwabachanlage 10, 8520 Erlangen
Dr. med. habil. (Humangenetik), 5. 12. 85
- Coburg, A. J., Krankenanstalten Neuss – Lukaskrankenhaus, Preußenstr. 84,
4040 Neuss, Dr. med. (Chirurgie), 19. 12. 79

- Dehnen, Walter, Giesenender Kirchweg 32, 4005 Meerbusch 2
Dr. med. (Hygiene), 15. 12. 78
- Diller, Werner, Dir. des Instituts für Röntgendiagnostik und Nuklearmedizin,
Bayerwerk, Leverkusen
Dr. med. (Arbeitsmedizin), 6. 9. 78
- Drewes, Joseph, Wettiner Straße 15, 4000 Düsseldorf 11
Dr. med. (Chirurgie)
- Drost, Herbert, Gebrüder-Grimm-Weg 4, 4006 Erkrath 2
Dr. med. habil. (Innere Medizin), 27. 2. 84
- Eichhorn, Siegfried, Brucknerstraße 73, 4010 Hilden
Dr. rer. pol. habil. (Krankenhauswesen), 7. 2. 76
- Eickenbusch, Wulf, Karl-Halle-Str. 100, 5800 Hagen
Dr. med. habil. (Innere Medizin), 24. 4. 80
- von Elmendorff, Harald, Freiherr, Schloß, 5043 Lechenich
Dr. med. (Chirurgie), 2. 1. 69
- Engelhardt, Jürgen Peter, Am Hövel 23, 4005 Meerbusch 1
Dr. med. dent. (Zahn-, Mund- und Kieferheilkunde, insbesondere zahnärztliche
Prothetik), 12. 12. 73
- Fendel, Kurt E., Städt. Krankenhaus, 5650 Solingen, Hals-Nasen-Ohrenklinik
Dr. med. (Hals-, Nasen-, Ohrenheilkunde), 22. 4. 81
- Ferbers, Eduard, St.-Vinzenz-Krankenhaus, Schloßstraße 85
4000 Düsseldorf 30,
Dr. med. (Chirurgie), 21. 7. 66
- Fischer, Jürg-Thomas, II. Medizinische Klinik des Städtischen Klinikums, Moltkestraße,
7500 Karlsruhe
Dr. med. (Innere Medizin)
- Flegel, Horst, Theodor-Körner-Straße 2, 5000 Köln-Rodenkirchen, F. (2 21) 39 12 68
Dr. med. (Neuropsychiatrie), 3. 9. 69
- Franken, Franz-Hermann, Sonnhalde 18, 7800 Freiburg
Dr. med. (Innere Medizin), 15. 12. 68
- Fresen, Otto, Hermann-Hesse-Straße 2a, 4000 Düsseldorf 30
Dr. med. (Allg. Pathologie und pathologische Anatomie), 2. 8. 51
- Friedburg, Dieter, Carl-Schurz-Str. 9, 4150 Krefeld
Dr. med. (Augenheilkunde), 13. 10. 81
- Fritsch, Wolf-Peter, Städtisches Krankenhaus Hildesheim, Medizinische Klinik II,
Weinberg 1, 3200 Hildesheim, Dr. med. (Innere Medizin)
- Fuchs, Erich, Pfitznerstraße 5, 6200 Wiesbaden
Dr. med. habil. (Innere Medizin), 29. 6. 72
- Gehrmann, Günther, Heusnerstr. 40, Klinikum Barmen, 5600 Wuppertal 2
Dr. med. (Innere Medizin), 20. 12. 67
- Geinitz, Wolfgang, Blumenthalstraße 41, 6900 HD-Neuenheim
Dr. med. (Physiolog. und klin. Chemie), 2. 1. 63
- Gerteis, Werner, Städt. Krankenhaus Gerresheim, Gräulinger Str. 120,
4000 Düsseldorf 12
Dr. med. (Geburtshilfe und Frauenheilkunde), 1. 5. 71
- Glaubitt, Dieter, Hohenzollernstraße 112, 4150 Krefeld
Dr. med. (Nuklearmedizin), 12. 12. 74
- Gleichmann, Ulrich, (Gollwitzer-Meier-Institut), Herforder Straße,
4970 Bad Oeynhausen, Dr. med. (Innere Medizin)
- Goeckenjan, Gerd, Chefarzt der Lungenfachklinik Immenhausen, Robert-Koch-Str. 3,
3524 Immenhausen (Bez. Kassel)
Dr. med. (Innere Medizin), 28. 5. 85

- Görtz, Heinz, Augenklinik der Krankenhäuser des Märkischen Kreises GmbH,
Philipstraße 2, 5880 Lüdenscheid
Dr. med. (Augenheilkunde), 15. 6. 65
- Grabow, Lutz, Mecklenburger Str. 37, 4100 Duisburg 11
Dr. med. (Anästhesiologie), 2. 4. 79
- Graeber, Waldemar, Augenklinik der Städt. Krankenanstalten, 3300 Braunschweig
Dr. med. (Augenheilkunde), 24. 7. 68
- Greiser, Eberhard, Bremer Institut für Präventionsforschung und Sozialmedizin,
Präsident-Kennedy-Platz 1, 2800 Bremen 1
Dr. med. (Med. Statistik und Epidemiologie), 19. 12. 80
- Greven, Herbert, Feldstr. 72, 4000 Düsseldorf 30
Dr. med. (Hals-, Nasen-, Ohrenheilkunde), 28. 12. 55
- Groß-Selbeck, Gunter, Chefarzt des Kinderneurologischen Zentrums, Kliniken der Landeshauptstadt, Krankenhaus Gerresheim, Gräulinger Str. 120, 4000 Düsseldorf 12
Dr. med. (Kinderheilkunde), 27. 2. 84
- Grün, Ludwig, Boverter Kirchweg 42, 4005 Meerbusch-Osterath
Dr. med. (Hygiene, Mikrobiologie und Gesundheitsfürsorge), 7. 1. 60
- Gruenagel, Hans Helmut, Ev. Krankenhaus, Kirchfeldstr. 40
4000 Düsseldorf 1
Dr. med. (Chirurgie), 18. 5. 72
- Grünekle, Dieter, Chefarzt der inneren Abteilung des St. Johannesstiftes,
Reumontstr. 28, 4790 Paderborn
Dr. med. (Innere Medizin), 21. 6. 78
- Haas, Johannes, Ärztlicher Direktor des Fachbereiches Arbeitssicherheit
im TÜV Rheinland Köln, Konstantin-Wille-Str. 1, 5000 Köln 91
Dr. med. (Arbeitsmedizin und Tropenmedizin), 15. 6. 82
- Haase, Hans-Joachim, Pfälz. Nervenklinik, 6749 Klingenmünster b. Billigheim
Dr. med., Dr. phil. (Psychiatrie)
- Haering, Manfred, Rolander Weg 7, 4000 Düsseldorf 12
Dr. med. (Geburtshilfe und Frauenheilkunde), 25. 3. 74
- Haike, Horst, Krankenanstalten des Kreises Lippe, Fichtenweg 1,
4930 Detmold 17
Dr. med. (Orthopädie), 30. 12. 69
- Hansen, Fritz, Heleneweg 13, 4020 Mettmann 2
Dr. med. (Kinderheilkunde), 18. 3. 52
- Hausamen, Torsten-Udo, Städt. Krankenanstalten Dortmund,
Beurhausstr. 40, 4600 Dortmund
Dr. med. (Innere Medizin), 6. 5. 75
- Hehrmann, Rainer, Abteilung I der Medizinischen Klinik des Diakonissenkrankenhauses,
Rosenbergstr. 38, 7000 Stuttgart
Dr. med. habil. (Innere Medizin), 7. 10. 85
- Heidenreich, Johannes, Krankenhaus St.-Joseph-Stift, Schwachhauser
Heerstr. 54, 2800 Bremen
Dr. med. (Geburtshilfe und Frauenheilkunde)
- Heinzler, Franz, Steinauer Straße 3, 4010 Hilden
Dr. med. (Med. Strahlenkunde), 16. 6. 71
- Herberg, Liselotte, Curieweg 27, 4000 Düsseldorf 13
Dr. med., Dr. med. vet. (Versuchstierkunde), 31. 3. 80
- Herbig, Herbert, Heiligenstraße 27, 4000 Düsseldorf 13
Dr. med. (Chirurgie), 1. 2. 55

- Herms, Wolfgang, Ev. Krankenhaus, Kirchfeldstr. 40, 4000 Düsseldorf 1
Dr. med. (Innere Medizin), 19. 2. 70
- Herrmann, Jörg, Chefarzt der I. Med. Klinik der Städt. Krankenanstalten, 4800 Bielefeld
Dr. med. (Innere Medizin)
- Heyden, Paul, Himmelgeister Str. 222, 4000 Düsseldorf 1
Dr. med. et med. dent. (Zahn-, Mund-, Kieferheilkunde), 10. 2. 60
- Hilscher, Werner, Stefan-Georg-Weg 3, 4040 Neuss-Nord
Dr. med. (Allgem. Pathologie und Pathol. Anatomie), 19. 2. 70
- Hirsch, Hans Hellmuth, Ev. Krankenhaus Duisburg-Nord,
Fahmer Str. 135, 4100 Duisburg 11
Dr. med. (Chirurgie), 19. 2. 80
- Hoffmann, Ernst, St.-Josef-Hospital, Bergstr. 6–12,
5600 Wuppertal-Elberfeld
Dr. med. (Chirurgie), 12. 1. 70
- Hoffmeister, Friedrich, Katernberger Straße 262, 5600 Wuppertal-Elberfeld
Dr. med. (Pharmakologie und Toxikologie), 14. 9. 71
- Holland, Gerhard, Ev. Krankenanstalten, Fahmer Str. 135,
4100 Duisburg 11, Dr. med. (Augenheilkunde), 3. 4. 68
- Hoppe, Rudolf, Oertelstr. 8, 4000 Düsseldorf 1
Dr. med. (Sozialhygiene), 22. 8. 72
- Huse, Klaus, Auenhof 8, 4030 Ratingen
Dr. med. habil. (Anästhesiologie), 30. 4. 81
- Irmscher, Karl, Ev. Krankenh. Bethesda, 4050 Mönchengladbach
Dr. med. (Innere Medizin), 29. 4. 71
- Itani, Zouhair, Mühlenbergweg 32, 4000 Düsseldorf 12
Dr. med. (Dermatologie und Venerologie), 19. 6. 78
- Jaeger, Jost, Chefarzt der Frauenklinik des Ev. Krankenhauses, Teinerstraße
4330 Mülheim a. d. Ruhr, Dr. med. (Frauenheilkunde), Sept. 1983
- Jahnke, Karl, Klinikum Elberfeld, 5600 Wuppertal 1
Dr. med. (Innere Medizin), 13. 10. 66
- Kaiser, Karl, Hilbingstr. 23, 4050 Mönchengladbach 2
Dr. med. (Innere Medizin), 19. 4. 62
- Karch, Dieter, Leiter der Klinik für Kinderneurologie und Soz. Pädiatrie,
Kinderzentrum Maulbronn e. V., Knittlinger Steige 21, 7133 Maulbronn
Dr. med. habil. (Kinderheilkunde)
- Kazmeier, Fritz, Sauerbruchstr. 13, 2940 Wilhelmshaven
Dr. med. (Innere Medizin), 14. 10. 57
- Kemperdick, Helmut Friedrich, Markgrafenstr. 66, 4000 Düsseldorf 11
Dr. med. habil. Akad. Oberrat (Kinderheilkunde), 20. 8. 85
- Kindler, Uwe, Ev. Krankenhaus, Virchowstraße 20, 4200 Oberhausen 1
Dr. med. (Innere Medizin), 27. 7. 75
- Kinne, Direktor des Max-Planck-Instituts für Systemphysiologie, Rheinlanddamm 201,
4600 Dortmund 1
Dr. med. (Physiologische Chemie)
- Kiveltz, Hans, Klinikum Duisburg, Chirurgische Klinik,
Zu den Rehwiesen 9, 4100 Duisburg 1
Dr. med. (Chirurgie), 12. 5. 77
- Klein, Erich, Städt. Krankenanstalten, 4800 Bielefeld
Dr. med. (Innere Medizin), 20. 12. 63

- Kley, Hans Kuno, Chefarzt der Medizinischen Klinik des Städt. Krankenhauses Singen,
Virchowstr. 10, 7700 Singen/Htwl.
Dr. med. (Innere Medizin), 30. 6. 78
- Knieriem, Hans-Jürgen, Bethesda-Krankenhaus, Heerstr. 219, 4100 Duisburg
Dr. med. (Allg. Pathologie u. Pathologische Anatomie), 26. 6. 73
- Knolle, Gerdt, Frankfurter Str. 77, 6050 Offenbach
Dr. med., Dr. med. dent. (Zahn-, Mund- und Kieferheilkunde), 4. 1. 73
- Koblin, Ingolf, Maximilianstr. 10, 8000 München
Dr. med., Dr. med. dent. habil. (Kiefer- u. Gesichtschirurgie), 10. 4. 80
- Koch, Dankmar, Medizinische Klinik des Diakoniewerkes, 4000 Düsseldorf 31
Dr. med. (Innere Medizin), 24. 7. 68
- Koch, Heribert, Ltd. Arzt der Abteilung für Kiefer- und Gesichtschirurgie
am Evangelischen Krankenhaus Bethesda, Ludwig-Weber-Str. 15,
4050 Mönchengladbach
Dr. med. Dr. med. dent. (Kiefer- und Plastische Gesichtschirurgie), 7. 7. 82
- Köhler, Ekkehart, Fachklinik Salzet al der LVA Westfalen, Alte Vlothoer Str. 1,
4902 Bad Salzuffeln
Dr. med. (Pharmakologie und Toxikologie), 25. 2. 82
- Köhler, Gert-Klaus, Psychiatrische Klinik der Evangelischen und
Johanniter Krankenanstalten Duisburg-Nord/Oberhausen GmbH,
Steinbrinkstr. 96 a, 4200 Oberhausen 11
Dr. med. (Psychiatrie), 17. 5. 83
- Köhler, Manfred, Holzerweg 7, 5250 Engelskirchen-Grünscheidt,
Dr. med. habil. (Innere Medizin), 15. 4. 81
- Kolb, Hubert, Konrad-Hagius-Str. 7, 4000 Düsseldorf 13
Dr. rer. nat. (Immunbiologie u. Zellbiologie), 29. 4. 81
- Königshausen, Theodor, Kreiskrankenhaus Grevenbroich, 4048 Grevenbroich
Dr. med. habil. (Innere Medizin), 14. 11. 84
- Konrad, Reiner Maria, Bockumer Str. 287, 4000 Düsseldorf 31
Dr. med. (Chirurgie), 20. 12. 67
- Körper, Reiner, Herzzentrum NRW, Georgstraße 11, 4970 Bad Oeynhausen
Dr. med. habil. (Chirurgie), 1. 10. 84
- Koviacicek, Stephan, Liebstr. 1, 8000 München 2
Dr. med. (Chirurgie), 20. 7. 73
- Kreutzberg, Bernhard, Waldstr. 7, 5483 Bad Neuenahr
Dr. med. (Chirurgie), 7. 6. 77
- Krian, Arno, Saarwerdenstraße 45, 4047 Dormagen
Dr. med. habil. (Chirurgie), 21. 1. 86
- Kröger, Erich, Akademie für öffentliches Gesundheitswesen,
Auf'm Hennekamp 70, 4000 Düsseldorf 1
Dr. med. (Tropenhygiene und öffentliches Gesundheitswesen), 31. 3. 80
- Kuhn, Horst, Chefarzt der II. Med. Klinik der Städt. Krankenanstalten,
Oelmühlenstr. 26, 4800 Bielefeld 1
Dr. med. habil. (Innere Medizin), 31. 7. 75
- Küpper, Klaus, Stadtgartenallee 2, 5800 Hagen
Dr. med. habil. (HNO-Heilkunde), 22. 6. 79
- Landen, Heribert C., Kaiser-Friedrich-Str. 90, 4040 Neuss
Dr. med. (Innere Medizin), 21. 12. 55
- Lauber, Hans, Ltd. Landesmedizinaldirektor i. R.,
Kastanienstraße 11, 4006 Erkrath 2
Dr. med. (Psychiatrie und Neurologie), 18. 7. 67
- Lemburg, Peter, Kupferstr. 10, 4044 Kaarst
Akad. Direktor, Dr. med. habil. (Kinderheilkunde), 7. 8. 80

- Linden, Karl-Joachim, Landesklinik Nord-Schwarzwald, 7262 Hirsau/Calw
Dr. med. (Psychiatrie), 23. 6. 71
- Lohbeck, Hermann Ulrich, Leiter der Abt. für gyn. Radiologie, Klinikum St. Antonius,
Vogelsangstr. 106, 5600 Wuppertal 1
Dr. med. (Radiologie)
- Loose, Dirk, Ltd. Arzt d. Abt. f. Angiologie und Gefäßchirurgie der Chirurgischen Klinik
Dr. Guth, Jürgensallee 44, 2000 Hamburg 52
Dr. med. (Chirurgie), 27. 2. 84
- Lorenz, Otto, Luisenstr. 27, 4600 Dortmund
Dr. med. et. med. dent. (Zahn-, Mund- und Kieferkrankheiten), 9. 2. 50
- Lücking, Theodor, Kinderklinik der Kliniken der Landeshauptstadt Düsseldorf,
Gräulinger Str. 120, 4000 Düsseldorf 12
Dr. med. (Kinderheilkunde), 24. 2. 77
- Marx, Ernst, St.-Antonius-Hospital, 4190 Kleve 1
Dr. med. (Chirurgie), 26. 10. 72
- Meister, Franz-Josef, Reimser Str. 10, 5100 Aachen
Dr. Ing. (Akustik, Lärmmessung und Lärmbekämpfung), 1. 10. 64
- Menzel, Hans-Joachim, Mozartstr. 4, 4150 Krefeld
Dr. med. dent. (Zahn-, Mund- und Kieferheilkunde), 4. 8. 75
- Meridies, Reinhard, Prosper-Hospital, Mühlenstr. 27,
4350 Recklinghausen
Dr. med. (Urologie), 22. 9. 76
- Merten, Richard, Brinckmannstraße 21, 4000 Düsseldorf 1
Dr. med. (Innere Medizin), 10. 7. 59
- Meyer, Wolfgang, Pastor-Walzberg-Str. 4, 3060 Stadthagen
Dr. med. habil. (Chirurgie), 1. 8. 83
- Miller, Bernard, Chefarzt der Med. Klinik III am St.-Johannes-Hospital, 4100 Duisburg-
Hamborn
Dr. med. (Innere Medizin)
- Mittelbach, Franz, Marienhospital, Rochusstraße 2, 4000 Düsseldorf 30
Dr. med. (Innere Medizin und Neurologie), 29. 1. 70
- Mortier, Wilhelm, Chefarzt der Kinderklinik der Städt. Krankenanstalten
Wuppertal-Barmen, 5600 Wuppertal
Dr. med. (Kinderheilkunde), 6. 11. 85
- Moschinski, Dieter, Dr. Geldmacher-Str. 20, 4047 Dormagen 1, Chefarzt der Chirurg.
Abteilung des Kreiskrankenhauses
Dr. med. (Chirurgie), 25. 7. 78
- Müller, Heinrich Günther, Frauenklinik des Diakoniewerkes,
Kreuzbergstraße 79, 4000 Düsseldorf 31
Dr. med. (Geburtshilfe u. Frauenheilkunde), 11. 7. 66
- Mürtz, Robert, Kliniken der Landeshauptstadt Düsseldorf,
Gräulinger Straße 120, 4000 Düsseldorf 12
Dr. med. (Innere Medizin), 25. 11. 67
- Neveling, Richard, St.-Anna-Krankenhaus, 4100 Duisburg
Dr. med. (HNO-Heilkunde), 1. 8. 69
- Ney, Hartwig Roger, Oberstarzt, Albrecht-Dürer-Str. 16, 8014 Neubiberg
Dr. med. (Chirurgie), 27. 2. 70
- Niedermeyer, Haydnstr. 1, 4150 Krefeld
Dr. med. (Augenheilkunde), 7. 1. 60
- Niemann, Friedrich, Ev. Krankenhaus, Gartenstraße 8, 4020 Mettmann
Dr. med. (Chirurgie), 2. 9. 74

- Nier, Helmut, Chefarzt der Chirurgischen Klinik I des Stadtkrankenhauses Offenbach,
Starkenburgring 66, 6050 Offenbach/Main
Dr. med. habil. (Chirurgie)
- Noth, Johannes, Alfried Krupp von Bohlen und Halbach Krankenhaus gem. GmbH,
Neurologische Klinik, Alfried-Krupp-Str. 21, 4300 Essen 1
Dr. med. (Neurologie), 8. 1. 85
- Odenthal, Hans, Obererle 54, 4650 Gelsenkirchen-Buer
Dr. med. (Innere Medizin), 8. 5. 62
- Oppel, Ottomar, Augenklinik der Klinik der Stadt Wuppertal, Klinikum Barmen,
Heusnerstraße 40, 5600 Wuppertal 2
Dr. med. (Augenheilkunde), 26. 7. 84
- Peters, Theodor, Ltd. Gewerbemedizinalektor beim Staatlichen Gewerbeamt,
4630 Bochum, Marienplatz 2
Dr. med. habil. (Arbeitsmedizin), 26. 6. 80
- Petrides, Platon, Freytagstr. 45, 4000 Düsseldorf 1
Dr. med. (Innere Medizin), 28. 11. 55
- Poche, Reinhard, Oelmühlenstraße 26, 4800 Bielefeld 1
Dr. med. (Allgem. Pathologie und path. Anatomie), 20. 12. 63
- Pott, Friedrich, Zauberkuhle 14, 5090 Leverkusen 3
Dipl.-Psych., Dr. med. habil. (Hygiene), 26. 6. 80
- Pöttgen, Wolfgang, Krupp-Krankenanstalten GmbH, Wittekindstr. 30-86,
4300 Essen
Dr. med. (Innere Medizin), 30. 7. 75
- Pulver, Karl-Georg, Langenrade 24, 2300 Kiel-Projensdorf
Dr. med. (Anästhesiologie), 24. 3. 71
- Purschke, Reinhard, Wunnenbergstraße, 4600 Dortmund 50
Dr. med. (Anästhesiologie), 27. 4. 78
- Rabe, Franz, Tiergartenstr. 79, 4150 Krefeld, Dr. med. (Neurologie), 8. 8. 72
- Raff, Werner-Karl, Gabelweihstraße 21, 1000 Berlin 27
Dr. med. habil. (Physiologie), 22. 7. 76
- Rauch, Sigurd, Aarberggasse 29, CH-3011 Bern
Dr. med. Dr. phil. ès lettres (Hals-, Nasen- und Ohrenheilkunde),
10. 7. 67 (beurlaubt)
- Rechenberger, Ilse, Nettelbeckstr. 3, 4000 Düsseldorf 30
Dr. med. habil. (Dermatologie u. Venerologie), 5. 5. 80, Akad. Oberrätin
- Rehberg, Hans-Joachim, Nobelstraße 33, 5090 Leverkusen
Dr. med. dent. (Zahnheilkunde), 10. 9. 63
- Reitter, Hans, Chir. Abt. Städt. Krankenhaus, 6400 Fulda
Dr. med. (Chirurgie), 4. 1. 63
- Ringler, Walter, Kittelbachstr. 15, 4000 Düsseldorf 31
Dr. med. (Chirurgie), 3. 8. 72
- Ritzl, Friedrich, Klinikum Barmen, Heusnerstraße 40, 5600 Wuppertal
Dr. med. (Nuklearmedizin), 29. 4. 71
- Rodeck, Heinrich, Vestische Kinderklinik, 4354 Datteln i. W.
Dr. med. (Kinderheilkunde), 15. 4. 62
- Röttger, Hans, Prosper-Hospital, 4350 Recklinghausen
Dr. med. (Geburtshilfe und Frauenheilkunde), 5. 12. 58
- Rötzscher, Volker, Chefarzt der Chirurgischen Abteilung für allgemeine und Unfall-
chirurgie am St. Elisabeth-Krankenhaus, Moltkestr. 61, 4300 Essen
Dr. med. habil. (Chirurgie), 18. 12. 85

- Rudorff, Karl-Heinz, Bismarckstr. 5, 5657 Haan/Rhld.
Dr. med. habil. (Innere Medizin), 22. 4. 81
- Rumpf, Peter, St.-Josef-Krankenhaus, Chirurgische Abteilung,
5657 Haan, Dr. med. habil. (Chirurgie), 23. 2. 81
- Sack, Heinz, Deusstraße 34, 4150 Krefeld
Dr. med. habil., 30. 3. 50
- Sailer, Rudolph, Chefarzt der Chirurgischen und Unfallchirurgischen Abteilung des
St.-Vinzenz-Krankenhauses, Nußallee 28, 6450 Hanau
Dr. med. (Chirurgie), 10. 6. 77
- Seemayer, Norbert, Flemingweg 11, 4300 Essen
Dr. med. habil. (Hygiene und Med. Mikrobiologie), 18. 12. 74
- Siepmann, Hermann, Kreiskrankenhaus Dormagen, Klinik für
Anästhesiologie und Intensivmedizin, 4047 Dormagen 1
Dr. med. habil. (Anästhesiologie), 27. 3. 81
- Sigwart, Ulrich, 28, chemin des Pétroleyses, CH-1100 Morges
Dr. med. habil. (Innere Medizin), 7. 3. 85
- Simon, Kurt, Klinik Aprath, 5603 Wülfrath
Dr. med. (Lungenkrankheiten), 10. 7. 73
- Solbach, Hans-Gerd, Kreiskrankenhaus, 4047 Dormagen
Dr. med. (Innere Medizin), 17. 5. 71
- Swart, Bernhard, Sauerbruchstraße 9, 4040 Neuss
Dr. med. (Med. Strahlenkunde), 26. 9. 76
- Sykosch, Heinz-Joachim, Rheinallee 53, 4000 Düsseldorf 11
Dr. med. (Chirurgie), 23. 12. 69
- Schäfer, Ernst Ludwig, Ober St. Georgen, A-4372 St. Georgen am Wald,
Oberösterreich
Dr. med. (Innere Medizin), 19. 3. 58
- Schild, Walter, Städt. Krankenhaus, 5200 Siegburg
Dr. med. (Geburtshilfe und Frauenheilkunde), 11. 7. 66
- Schmengler, Friedrich Ernst, Kirchholzstraße 6, 8232 Bayrisch Gmain
Dr. med. (Innere Medizin), 17. 12. 47
- Schmidt, Helmut, A. E., Bethesda-Krankenhaus, 4100 Duisburg
Dr. med. (Nuklearmedizin), 31. 10. 72
- Schmidt-Elmendorff, Horst-Werner, Brinckmannstr. 11, 4000 Düsseldorf 1
Dr. med. habil. (Geburtshilfe u. Frauenheilkunde), 21. 8. 79
- Schmitz, Werner, Kreiskrankenhaus Urologische Abt., Röntgenstr. 18,
4930 Detmold, Dr. med. (Urologie), 14. 5. 71
- Schmolke, Manfred, Chefarzt der Chirurgischen Klinik der Krankenanstalten
„Florence Nightingale“, Diakoniewerk Düsseldorf-Kaiserswerth,
Kreuzbergstr. 79, 4000 Düsseldorf 31, Tel. 4 09 25 02 (04)
Dr. med. (Chirurgie), 30. 7. 82
- Schnell, Johannes, St.-Franziskus-Hospital, Kisker Straße 26, 4800 Bielefeld
Dr. med. habil. (Geburtshilfe und Frauenheilkunde), 2. 10. 84
- Schnurr, Erhard, Im Hassel 41 a, 6901 Dossenheim
Dr. med. habil. (Innere Medizin), 21. 12. 79
- Scholtholt, Josef, Höhenstraße 14, 6451 Hanau/Mittelbuchen
Dr. med. (Physiologie), 7. 9. 73
- Schröder, Eberhard, St.-Franziskus-Hospital, Kiskerstr. 26, 4800 Bielefeld
Dr. med. (Innere Medizin), 19. 3. 73

- Schröder, Karl-Eugen, Medizinische Klinik, Ev. Krankenhaus Bethesda,
Heerstr. 219, 4100 Duisburg 1
Dr. med. (Innere Medizin), 17. 5. 83
- Schulte-Brinkmann, Wolfgang, Thomas-Mann-Straße 49, 4000 Düsseldorf 30
Dr. med. (Röntgenologie u. Medizinische Strahlenheilkunde)
- Schulz, Heribert, Natruper-Tor-Wall 1, 4500 Osnabrück
Dr. med. (Allgem. Pathologie und Pathol. Anatomie), 10. 7. 70
- Spiller, Paul, Allgemeines Krankenhaus Hamburg-Barmbeck, Eckerkamp 27,
2000 Hamburg 65
Dr. med. habil. (Innere Medizin), 15. 4. 81
- Stegmann, Hubert, Oberurbach 8, 7967 Bad Waldsee
Dr. med. (Geburtshilfe und Frauenheilkunde), 18. 5. 67
- Steinbach, P.-D., Marien-Hospital, Rochusstraße 2, 4000 Düsseldorf 30
Dr. med. (Augenheilkunde), 5. 3. 79
- Stemmann, Ernst-August, Städtische Kinderklinik, Westerholter Straße,
4650 Gelsenkirchen-Buer
Dr. med. habil. (Kinderheilkunde), 21. 12. 79
- Stock, Wolfgang, Chirurgische Abteilung, Marien-Hospital,
Rochusstraße 2, 4000 Düsseldorf 30
Dr. med. (Chirurgie), 1. 12. 81
- Stolze, Theodor, Himmelgeister Str. 191, 4000 Düsseldorf 1
Dr. med. (Medizinische Strahlenkunde)
- Stremmel, Walter, Chirurgische Klinik, Evangelisches Krankenhaus
Bethesda zu Duisburg GmbH, Heerstr. 219, 4100 Duisburg 1
Dr. med. (Chirurgie), 10. 3. 81
- Strasser, Klaus, Klinik für Anästhesie und Intensivmedizin des Alfried Krupp von Bohlen
und Halbach Krankenhauses gem. GmbH, Alfried-Krupp-Straße 21, 4300 Essen 1
Dr. med. habil. (Anästhesiologie), 21. 7. 84
- Streicher, Hans-Joachim, Ferd.-Sauerbruch-Klinikum, Chirurgische Klinik,
Arrenberger Straße 22–56, 5600 Wuppertal 1
Dr. med. (Chirurgie), 28. 2. 85
- Stupp, Heinz, Am Heerdter Krankenhaus 2, 4000 Düsseldorf 11
Dr. med. (Hals-, Nasen-, Ohrenheilkunde), 23. 12. 70
- Sturm, Alexander, Marienhospital, 4690 Herne
Dr. med. (Innere Medizin), 23. 12. 69
- Tarbiat, Siavoche, Queen, Fahlawi Foundation, Med. Center, Teheran, Iran
Dr. med. (Chirurgie), 21. 7. 66
- Thiemann, Klaus-Jürgen, Bockumer Straße 297, 4000 Düsseldorf 31
Dr. med. (Medizinische Strahlenkunde), 15. 10. 76
- Thomitzek, Wolf Dieter, Karl-Christ-Str. 22/2, 6900 Heidelberg
Dr. med. (Physiologische Chemie), 11. 8. 72
- Tillmann, Walter, Chefarzt der Augenabteilung St.-Elisabeth-Krankenhauses GmbH,
Worthmannstr. 1, 5000 Köln 41
Dr. med. (Augenheilkunde), 27. 7. 77
- Tomaschoff, Elisabeth, Sonnenstraße 42, 4000 Düsseldorf 1
Dr. med. (Med. Mikrobiologie), 3. 5. 71
- Trobisch, Heiner, Institut für Laboratoriumsmedizin an den Städt. Kliniken
Duisburg, Zu den Rehwiesen 9, 4100 Duisburg 1
Dr. med. habil. (Blutgerinnungs- und Transfusionsmedizin), 30. 4. 81
- Trube-Becker, Elisabeth, Am Strauchbusch 27, 4040 Neuss
Dr. med. (Rechtsmedizin), 8. 2. 58

- Ulrich, Bernward, Julius-Hospital, Chirurgische Klinik, 8700 Würzburg
Dr. med. habil. (Chirurgie), 21. 12. 79
- Urban, Norbert, Sauerbruchstraße 10, 4040 Neuss
Dr. med. (Kinderheilkunde), 27. 6. 59
- Vogelberg, K. H., Ickeswarderstr. 202, 4000 Düsseldorf 13
Dr. med. habil. (Innere Medizin), 15. 6. 79
- von Voß, Hubertus, Am Kleianskreuz 29 a, 4000 Düsseldorf 31
Dr. med. habil. (Kinderheilkunde), 18. 4. 84
- Vyska, Karel, Institut für Medizin, Kernforschungsanlage Jülich GmbH,
5170 Jülich, Dr. Ing. (Theoretische Nuklearmedizin), 2. 12. 76
- Wagner, Wolfgang, St. Josefshospital, Urol. Abt., Kurfürstenstr. 69,
4150 Krefeld 11, Dr. med. habil. (Urologie), 3. 4. 80
- Weise, Hermann, Benediktinerstr. 31, 4050 Mönchengladbach 1
Dr. med. (Innere Medizin), 15. 11. 56
- Werner, Christoph, Bethesda-Krankenhaus, Heerstraße 119, 4100 Duisburg
Dr. med. habil. (Geburtshilfe und Frauenheilkunde), 10. 5. 78
- Westerhausen, Martin, St.-Johannes-Hospital, Medizinische Klinik II,
An der Abtei 7-11, 4100 Duisburg 11
Dr. med. (Innere Medizin), 6. 4. 82
- Wiegand, Herbert, Am Haustertshof 15, 4000 Düsseldorf 12
Dr. med. (Pharmakologie u. Toxikologie), 23. 4. 86
- Wiegmann, Wolfgang, Krankenhaus der Missionsschwestern Hiltrup,
Westfalenstr. 109, 4400 Münster, Dr. med. (Innere Medizin), 30. 5. 79
- Wild, Hans, 4330 Mülheim 11, Kirchbachstr. 23
Dr. med. (Innere Medizin), 6. 8. 56
- Wildmeister, Wolfgang, von-Broichhausen-Allee 1, 4152 Kempen 1
Dr. med. habil. (Innere Medizin), 19. 12. 79
- Wirth, Wolfgang, Schleichstraße 115, 5600 W-Barmen
Dr. med. et Dr. phil. (Pharmakologie und Toxikologie), 20. 8. 40

e) Privatdozenten:

- Altrogge, Gerd, Paracelsus-Klinik, Lipper Weg 11, 4370 Marl
Dr. med. habil. (Innere Medizin), 11. 6. 81
- Bernsmeier, Hartwig, Schorlemerstr. 27, 4000 Düsseldorf 11
Dr. med. (Augenheilkunde), 5. 7. 84
- Bisping, Rudolf, Dipl.-Psych., Hagelkreuz 21, 4300 Essen
Dr. rer. nat. (Medizinische Psychologie), 20. 6. 85
- Boden, Wolfgang, Ahornstr. 9, 4005 Meerbusch-Büderich
Dr. med. (Geburtshilfe u. Frauenheilkunde), 20. 6. 68
- Böhm, Ekkehardt, Am Broichgraben 84, 4000 Düsseldorf 13
Dr. med. (Rechtsmedizin), 31. 1. 80
- Boventer, Karl, Martinstraße 1, 5110 Alsdorf
Dr. med. (Hygiene und Bakteriologie), 8. 12. 48
- Bull, Heinz-Gerhard, Moorenstr. 5, 4000 Düsseldorf
Dr. med., Dr. med. dent. (Zahn-, Mund- und Kieferheilkunde unter besonderer
Berücksichtigung der Mund-, Kiefer- und Gesichtschirurgie), 20. 6. 85
- Büttner, Ulrich, Fuchsgraben 8, 8031 Neugilching
Dr. med. (Neurologie), 1. 8. 81
- Büttner-Ennever, Jean-Alice, Fuchsgraben 8, 8031 Neugilching
Ph. D. Univ. of London (Neuroanatomie), 9. 2. 84

- Cleveland, Sinclair, Otto-Hahn-Str. 147, 4000 Düsseldorf 1
Dr. rer. nat. (Physiologie), 21. 5. 81
- Cüppers, Hans-Josef, Klinikum Elberfeld, Arrenbergstraße, 5600 Wuppertal 1
Dr. med. habil. (Innere Medizin), 21. 5. 81
- Curtius, Julius Michael, Schloßmannstr. 39, 4000 Düsseldorf 1
Dr. med. (Innere Medizin), 23. 1. 86
- Daldrup, Thomas, Tulpenweg 1, 4044 Kaarst
Dr. rer. nat. (Forensische Toxikologie), 8. 12. 83
- Diemer, Hans Peter, Universitäts-Frauenklinik Düsseldorf,
Moorenstraße 5, 4000 Düsseldorf 1
Dr. med. habil. (Geburtshilfe und Frauenheilkunde), 14. 11. 85
- Dieter, Hermann H., Leinenweberweg 14, 4000 Düsseldorf 13
Dr. rer. nat., Dipl.-Biochem. (Biochemische Toxikologie), 12. 12. 85
- Döhne, Ernst, Gartenstraße 3, 5227 Schladern
Dr. med. (Phoniatrie), 8. 5. 44
- Döhnert, Götz, St.-Antonius-Hospital, Abteilung Pathologie,
Albersallee 5-7, 4190 Kleve
Dr. med. (Pathologie), 11. 2. 82
- Dransfeld, Hans, An der Allee 122, 6500 Mainz
Dr. med. et Dr. rer. nat. (Pharmakologie u. Toxikologie), 28. 9. 78
- Driesel, Albert J., DEHEMA-Institut, Theodor-Heuss-Allee 25, 6000 Frankfurt/M. 97
Dr. rer. nat. (Molekulare Humangenetik), 20. 12. 84
- Eckel, Jürgen, Willbeckerstraße 60, 4006 Erkrath,
Dr. rer. nat. (Klinische Biochemie), 22. 5. 86
- Erckenbrecht, Joachim Friedrich, Merowinger Straße 193, 4000 Düsseldorf 1
Dr. med. (Innere Medizin), 22. 1. 85
- Faber, Peter, Chefarzt der Frauenklinik des Prosper-Hospitals, Mühlenstraße 27,
4350 Recklinghausen
Dr. med. habil. (Frauenheilkunde und Geburtshilfe), 20. 1. 83
- Fournell, Artur, Himmelgeister Landstraße 92, 4000 Düsseldorf 13
Dr. med. habil. (Anästhesiologie), 18. 4. 85
- Freundl, Günter, Chefarzt der Frauenklinik, Kliniken der Landeshauptstadt
Düsseldorf, Krankenhaus Benrath, Urdenbacher Allee 83,
4000 Düsseldorf 13
Dr. med. habil. (Frauenheilkunde und Geburtshilfe), 5. 2. 81
- Freye, Enno, Nägelestr. 16, 4000 Düsseldorf 1
Dr. med. habil. (Anästhesiologie), 31. 1. 80
- Gleichmann, Ernst, Med. Institut für Umwelthygiene an der Universität Düsseldorf,
Gurlittstr. 53, 4000 Düsseldorf 1
Dr. med. (Immunologie), 16. 10. 74
- Gleichmann, Helga, Diabetes-Forschungsinstitut an der Universität Düsseldorf,
Klinische Abteilung, Auf'm Hennekamp 65, 4000 Düsseldorf 1
Dr. med. (Immunologie), 12. 2. 75
- Goertz, Bernd, Am Waldpark 10, 5000 Köln 50
Dr. med. habil. (experimentelle Neurologie und Psychiatrie), 25. 10. 79
- Greiner, Hermann, Stadtmedizinaldirektor, Nahestr. 53, 4100 Duisburg
Dr. med. (Gerichtliche und Soziale Medizin), 8. 6. 53
- Greiner, Lucas, Krankenhaus St. Josef, Innere Abteilung, Bergstraße 6-12,
5600 Wuppertal-Elberfeld
Dr. med. habil. (Innere Medizin), 5. 7. 84

- Griefahn, Barbara, Institut für Arbeitsmedizin der Universität Düsseldorf
Dr. med. (Sozialmedizin), 5. 7. 84
- Grote, Bernhard, Steffenstraße 43, 4000 Düsseldorf 11
Dr. med. habil. (Anästhesiologie), 8. 12. 83
- Haas, Wolfgang, Rheinfährstr. 188b, 4040 Neuss
Dr. rer. nat. (Physiologische Chemie), 19. 5. 83
- Haerten, Klaus, Kardiologische Abteilung, Marienhospital,
4230 Wesel, Pastor-Janßen-Straße 8-38
Dr. med. habil. (Innere Medizin), 15. 1. 81
- Hagedorn, Hans-Jochen, Medizinaluntersuchungsstelle, Lübbertorwall 18,
4900 Herford
Dr. med. habil. (Medizinische Mikrobiologie und Virologie), 12. 11. 81
- Heinen, Edgar, Städt. Marienkrankenhaus, Maria-Hilf-Bergweg 5-7, 8450 Bamberg
Dr. med. habil. (Innere Medizin), 8. 7. 82
- Hengels, Klaus Jürgen, Mühltaler Straße 24, 4000 Düsseldorf 1
Dr. med. (Innere Medizin), 22. 1. 85
- Henke, Jürgen, Dr.-Kottmannstraße 66, 4048 Grevenbroich 2
Dr. rer. nat. (Forensische Serologie), 11. 11. 82
- Herzer, Jörg-Alexander, Oberstr. 5, 2322 Lütgenburg/Holstein
Dr. med. habil. (Chirurgie), 13. 12. 79
- Hettwer, Horst, Aachener Str. 232 A, 4000 Düsseldorf 1
Dr. rer. nat., Dr. med. habil. (Anatomie), 15. 1. 81
- Heusch, Gerhard, Gaußstraße 15, 4040 Neuss
Dr. med. (Physiologie), 22. 1. 85
- Hille, Ekkehard, Engerstraße 15, 4000 Düsseldorf 1
Dr. med. habil. (Orthopädie), 24. 5. 84
- Hilweg, Dietrich, Lohbecker Berg 17, 4330 Mülheim
Dr. med. habil. (Med. Strahlenkunde), 15. 10. 76
- Höck, Anton, Lortzingstraße 45, 500 Köln 41
Dr. med. habil. (Nuklearmedizin), 28. 4. 83
- Hölzle, Erhard, Lise-Meitner-Straße 67, 4000 Düsseldorf 13
Dr. med. habil. (Dermatologie und Venerologie), 10. 5. 84
- Hommerich, Christian Peter, Eichendorffstr. 29, 5000 Köln 30
Dr. med. (Hals-, Nasen-, Ohrenheilkunde), 20. 6. 85
- Idel, Helga, Helmholtzstr. 27, 4000 Düsseldorf
Akad. Rätin, Dr. med. habil. (Hygiene), 17. 11. 83, Akad. Rätin
- Inoue, Kazuo, Herzzentrum NRW, Institut für Anästhesiologie, Georgstr. 11,
4970 Bad Oeynhausen
Dr. med. habil. (Anästhesiologie), 12. 5. 81
- Jaeschock, Rainer, Denglerstraße 35, 5300 Bonn 2
Dr. med. habil. (Chirurgie), 9. 2. 84
- Junger, Erika, Adalbert-Stifter-Straße 49, 4006 Erkrath 1
Dr. phil. (Cytobiologie), 29. 5. 80
- Kaschner, Alfred, Eitelstraße 57, 4000 Düsseldorf 30
Dr. med. habil. (Chirurgie), 24. 10. 85
- Katoh, Eishow, Friedenstraße 71, 4000 Düsseldorf 1
Dr. med. habil. (Chirurgie), 7. 6. 84
- Kaumann, Alberto Julio, ICI Pharmaceuticals Division, Mereside Alderley Park, Maccles-
field Cheshire, SK10 4TG England
Dr. med. habil. (Physiologie), 28. 4. 83

- Kisseler, Berthold, Radiologische Zentralabt., Kreiskrankenhaus,
7030 Böblingen, Dr. med. (Med. Strahlenkunde), 29. 4. 71
- Kluxen, Guido, Idastraße 28/30, 5000 Köln 80
Dr. med. habil. (Augenheilkunde), 24. 5. 84
- Kolb-Bachofen, Victoria, Konrad-Hagius-Str. 7, 4000 Düsseldorf 13
Dr. rer. nat. (Zellbiologie), 10. 5. 84
- Koldovsky, Ursula, Universitäts-Frauenklinik Düsseldorf,
Moorenstraße 5, 4000 Düsseldorf 1
Dr. rer. nat. (Experimentelle Tumorummunologie), 20. 6. 85
- Koschinsky, Theodor, Bittweg 122, 4000 Düsseldorf
Dr. med. habil. (Innere Medizin), 8. 7. 82
- Köster, Rainer, Strahleninstitut und Radiologische Klinik der Krankenanstalten Neuss,
Lukas-Krankenhaus, Preußenstr. 84, 4040 Neuss
Dr. med. habil. (Radiologie), 12. 11. 81
- Kötter, Volker, Chefarzt der Kardiologischen Klinik am Evangelischen Krankenhaus
Mülheim, Wertgasse 30, 4330 Mülheim a. d. Ruhr
Dr. med. (Innere Medizin), 28. 11. 78
- Kramann, Bernhard, Talstr. 34, 6650 Homburg
Dr. med. habil. (Radiologie), 29. 5. 80
- Kramer, Hans-Heiner, Benrodestr. 63, 4000 Düsseldorf 13
Dr. med. (Kinderheilkunde), 5. 7. 84
- Kühn-Velten, Nikolaus, Heyes-Kirchweg 18, 4150 Krefeld
Dr. med. habil. (Physiologische Chemie), 18. 4. 85
- Kuntz, Barbara, Sonsbecker Str. 14, 4000 Düsseldorf 11
Akad. Oberrätin, Dr. med. habil. (Blutgerinnung und Transfusionsmedizin), 17. 11. 83
- Küppers, Hartmut, Bolderbergweg 4, 4000 Düsseldorf 12
Dr. med. habil. (Innere Medizin), 26. 6. 80
- Lakomek, Heinz-Jürgen, Mathildenstraße 27, 4000 Düsseldorf
Dr. med. (Innere Medizin), 24. 10. 85
- Lamprecht, Jürgen, Am Ideck 2, 5657 Haan
Dr. med. (Hals-, Nasen-, Ohrenheilkunde), 30. 5. 85
- Lehmann, Erlo, Rhönstraße 20, 4020 Mettmann 2,
Dr. rer. nat. (Medizinische Psychologie), 18. 10. 84
- Lenz, Gerhard, Orthopädische Klinik der Evangelischen Diakonissenanstalt, Rotdorn-
allee, 2800 Bremen-Lesum
Dr. med. habil. (Orthopädie), 9. 7. 81
- Liersch, Rüdiger, Kinderklinik Wuppertal, Heusnerstr. 40, 5600 Wuppertal 2
Dr. med. habil. (Kinderheilkunde), 30. 4. 81
- Lindenberger, Josef, Melsunger Str. 7, 6000 Frankfurt 60
Dr. med. habil. (HNO-Heilkunde), 2. 12. 82
- Lumenta, Christiano Benjamin, Seidenweg 56, 4000 Düsseldorf 13
Dr. med. (Neurochirurgie), 14. 11. 85
- Maar, Klaus, Neusser Str. 28, Hansazentrum, 4150 Krefeld
Dr. med. habil. (Urologie), 15. 11. 79
- Mannhold, Raimund, Rosenweg 7, 4000 Düsseldorf 31
Dr. rer. nat. (Physiologie), 20. 1. 83
- Matthiessen, Heino v., Universitäts-Frauenklinik Düsseldorf, Moorenstraße 5,
4000 Düsseldorf 1
Dr. med. habil. (Geburtshilfe und Frauenheilkunde), 14. 11. 85

- Mauritz, Karl-Heinz, Scheibenstr. 25, 4000 Düsseldorf 30
Dr. med. (Neurologie und Neurophysiologie), 19. 12. 79
- Meyer, Hans, Herzzentrum, Georgstr. 11, 4970 Bad Oeynhausen
Dr. med. habil. (Kinderheilkunde), 30. 4. 81
- Olbisch, Rolf Rüdiger, Chefarzt der Klinik für Plastische Chirurgie an den Krankenanstalten „Florence Nightingale“, Diakoniewerk Kaiserswerth, Kreuzbergstraße 79, 4000 Düsseldorf 31 (Kaiserswerth)
Dr. med. habil. (Plastische Chirurgie), 16. 3. 83
- Palomba, Pier Paolo, Marburger Str. 20, 4000 Düsseldorf 1
Dott. (Univ. Rom) habil. (Chirurgie), 29. 5. 80
- Passia, Dieter, Margeritenweg 36, 4044 Kaarst 1
Akad. Oberrat, Dr. rer. nat. (Anatomie), 8. 12. 83
- Peerenboom, Hermann, Stadtkrankenhaus Soest, Innere Abt., Senator-Schwartz-Ring 8, 4770 Soest
Dr. med. habil. (Innere Medizin), 11. 6. 81
- Petrich, Christian, Heuberge 53, 4450 Lingen
Dr. med. habil. (Kinderheilkunde), 28. 10. 76
- Potthoff, Siegfried, Am Rittersberg 27, 4000 Düsseldorf 13
Dr. med. habil. (Frauenheilkunde und Geburtshilfe), 27. 5. 82
- Preuße, Claus Jürgen, Chirurgische Klinik und Poliklinik der Universität Düsseldorf, Abt. für Thorax- und Kardiovaskuläre Chirurgie
Dr. med. habil. (Physiologie), 18. 6. 83
- Przyrembel, Hildegard, Sophia Children's Hospital, University Hospital Rotterdam, Gordelweg 160, 3038 GE Rotterdam
Dr. med. habil. (Kinderheilkunde), 17. 5. 79
- Puls, Walter, In den Birken 75, 5600 Wuppertal 1
Dr. med. habil. (Pharmakologie und Toxikologie), 3. 7. 80
- Reimers, Hans-Joachim, Onkologische Klinik, Bad Oexen 27, 4970 Bad Oeynhausen
Dr. med. habil. Ph. D. (Innere Medizin), 29. 5. 80
- Reimold, Ekkehard Werner
Dr. med. (Kinderheilkunde), 15. 1. 63 (beurlaubt)
- Reinhard, Hans Georg, Psychiatrische Klinik der Universität, Abt. für Kinder- und Jugendpsychiatrie, Rheinische Landesklinik, Bergische Landstr. 2, 4000 Düsseldorf-Grafenberg
Dr. med. Dr. phil., Dipl.-Psych. (Kinder- und Jugendpsychiatrie), 23. 1. 86
- Rösen, Peter, Vom-Stein-Straße 2, 5024 Pulheim 2 – Brauweiler
Dr. rer. nat. (Klinische Biochemie), 8. 12. 83
- Rosin, Ulrich, Lessingstr. 30, 4006 Erkrath (Hochdahl)
Dipl.-Psych. Dr. phil. Dr. med. (Psychotherapie und Psychosomatik), 23. 1. 86
- Seelos, Hans-Jürgen, RKD, Rheinisches Rechenzentrum für Kirche und Diakonie, Münsterstr. 261, 4000 Düsseldorf 30
Dr. sc. hum. (Medizinische Informatik), 18. 10. 84
- Slesina, Wolfgang, Peddenkamp 44, 4030 Ratingen 6
Dr. soz. wiss. (Medizinische Soziologie), 9. 5. 85
- Soboll, Sibylle, Grüner Weg 2, 4047 Dormagen 5
Dr. rer. nat. (Physiologische Chemie), 11. 2. 82
- Sonnenberg, Amnon, Varnhagenstr. 40, 4000 Düsseldorf 1
Dr. med. habil. (Innere Medizin), 21. 1. 82

- Sonnenberg, Gabriele, Vranhagenstr. 40, 4000 Düsseldorf 1
Dr. med. habil. (Innere Medizin), 10. 2. 83
- Scharf, Rüdiger Eberhard, Kaiser-Friedrich-Straße 18, 4000 Düsseldorf 13
Dr. med. (Innere Medizin), 18. 4. 85
- Schlieper, Peter, Höhenweg 98, 3440 Eschwege
Dipl.-Phys., Dr. rer. nat. (Experimentelle Pharmakologie), 21. 1. 82
- Schlößer, Hans-Walter, Hummelpfad 19, 4100 Duisburg 1
Dr. med. habil. (Frauenheilkunde u. Geburtshilfe), 24. 5. 84
- Schmalbruch, Henning, Neuropsychiol. Institut Kopenhagen
Dr. med. (Elektromikroskopische Zytologie), 12. 11. 70
(von der Vorlesungspflicht entbunden)
- Scholten, Theo, Allgemeines Krankenhaus, Buscheyst. 15 a, 5800 Hagen
Dr. med. habil. (Innere Medizin), 8. 7. 82
- Schwendemann, Günther, Konstantinstraße 25, 4040 Neuss-Gnadental
Dr. med. (Neuropathologie), 20. 1. 83
- Schwenen, Martin, Gotenstr. 27, 4000 Düsseldorf 1
Dr. med. habil. (Physiologische Chemie), 29. 4. 82
- Starke, Achim A. R., Riemenschneiderstr. 13, 4040 Neuss 21
Dr. med. (Innere Medizin), 23. 1. 86
- Steinhoff, Hagen, Kreiskrankenhaus Herford, Abt. f. Anästhesie, Schwarzmoorstraße,
4900 Herford
Dr. med. habil. (Anästhesiologie), 11. 2. 82
- Steyer, Michael, Katzbachstr. 39, 2800 Bremen
Dr. med. habil. (Frauenheilkunde), 5. 2. 81
- Stremmel, Richard Wolfgang, Schützenstr. 37, 4000 Düsseldorf 1
Dr. med. (Innere Medizin), 20. 6. 85
- Trampisch, Hans Joachim, Farnweg 9, 4040 Neuss 21
Dr. rer. nat. (Medizinische Statistik), 28. 4. 83
- Werners, Paul Heinz, Am Wehrhahn 41, 4000 Düsseldorf 1
Dr. med. habil. (Geburtshilfe und Frauenheilkunde), 23. 4. 70
- Wichmann, H.-Erich, Säckinger Straße 10, 5000 Köln 41
Dr. rer. nat., Dr. med. (Biomathematik, Medizinische Dokumentation und Statistik),
7. 6. 84
- Winneke, Gerhard, Pfannenstr. 31, 4048 Grevenbroich 5
Dr. rer. nat. (Medizinische Psychologie), 19. 1. 84
- Witzel, Klaus, Chefarzt der Kinderabteilung des Ev. Krankenhauses, 4000 Düsseldorf 1,
Kirchfeldstr. 40
Dr. med. (Kinderheilkunde), 24. 11. 71
- Wüst, Hans-Joachim, An den Dorfhecken 4, 4048 Grevenbroich 2
Dr. med. habil. (Anästhesiologie), 10. 12. 81

f) Akademische Direktoren, Oberräte und Räte:

- Bieniek, Hans-Joachim, Grunewallstr. 32, 4156 Willich 1
Akadem. Dir., Dr. vet. med. (Versuchstierkunde), 18. 12. 75
- Bostroem, Bernhard, Nachtigallenweg 3, 4005 Meerbusch 3
Dr. med., 24. 7. 68
- Bremer, Gisela, Schinkelstr. 30 a, 4006 Erkrath 1
Dr. med. (Innere Medizin), 18. 1. 74
- Dehnen-Seipel, Helga, Ickerswarderstraße 104, 4000 Düsseldorf 13
Dr. med. (Anästhesiologie), 24. 10. 84
- Dross, Karl, Tönisheider Str. 12, 4000 Düsseldorf 13
Dr. rer. nat., 11. 11. 77

- Fessel, Hermann, Bong 9, 4154 Tönis-Vorst 1
Akad. Dir., Dr. med. (Anatomie), 9. 9. 70
- Gramsch-Zabel, Hildegard, Freiherr-vom-Stein-Str. 25, 4000 Düsseldorf 13
Dr. med. (Innere Medizin), 6. 11. 85
- Haarhoff, Klaus, Rosenweg 10, 5657 Haan 2
Dr. med. (Rechtsmedizin), 1. 4. 78
- Hafner, Dieter, Gräulinger Straße 53, 4000 Düsseldorf 12
Dr. rer. nat., Dipl.-Math., 2. 10. 78
- Hahn, Max, Humboldtstraße 10, 4044 Kaarst 1
Dr. rer. nat., 2. 10. 68
- Kürten, Renate, Himmelgeister Landstr. 71, 4000 Düsseldorf 13
Dr. med., Akad. Direktorin (Med. Strahlenkunde), 2. 5. 72
- Matthiesen, Uwe, Sperberstraße 8, 4044 Kaarst
Dr. rer. nat. (Physiologische Chemie), 6. 4. 76
- Menzel, Helmut, Kappeler Str. 42, 4000 Düsseldorf 13
Dr. rer. nat. (Toxikologie), 1972
- Mones, Marie-Luise, Umlandstraße 31, 4010 Hilden
Dr. med. (Medizinische Mikrobiologie), 15. 2. 83
- Münchhoff, Christine, Akad. Oberrätin, Duisburger Str. 133, 4000 Düsseldorf 30
Dr. med. (Chirurgie), 17. 1. 77
- Nessler, Lore, Rethelstraße 111, 4000 Düsseldorf 1
Dr. med. (Kinderheilkunde), 15. 10. 72
- Perschmann, Ute, Himmelgeister Straße 155, 4000 Düsseldorf 1
Dr. med. (Geburtshilfe und Frauenheilkunde), 11. 1. 78
- Ruska, Carla, Rheindamm 15, 4005 Meerbusch 3
Dr. rer. nat., 18. 12. 72
- Schade, Hans, Lerchenweg 5, 5657 Haan 1
Dr. med. (Anatomie), 20. 10. 77
- Scheil, Hans-Georg, Institut für Humangenetik und Anthropologie
Dr. rer. nat. (Humangenetik und Anthropologie), 14. 2. 75
- Schmidt, Paris, Schumannstr. 82, 4000 Düsseldorf 1
Dr. med. vet. (Anatomie), 28. 5. 79
- Schmidt-Gräff, Annette, Benrather Schloßallee 39, 4000 Düsseldorf 13
Dr. med. (Pathologie), 13. 11. 84
- Schulte- Herbrüggen, Jutta, Pigageallee 19 a, 4000 Düsseldorf 13
Dr. med. (Anästhesiologie), 21. 12. 79
- Schulze, Hadwiga, Alte Landstraße 42, 4000 Düsseldorf 31
Akad. Dir., Dr. med. (Orthopädie), 26. 10. 84
- Sprock, Ingeborg, Niederkasseler Kirchweg 122, 4000 Düsseldorf 11
Dr. med. (Kinderklinik), 31. 8. 78
- Strobach, Hans, Kanutenstr. 23, 4040 Neuss 22
Dipl.-Chem., 1. 3. 70
- Wagner, Gunter, Otto-Hahn-Str. 47, 4000 Düsseldorf 13
Dr. rer. nat. (Physiologische Chemie), 9. 7. 74
- Wulff, Hans J., Corneliusstraße 28, 4000 Düsseldorf 1
Dr. rer. nat. (Analytische Chemie und Forensische Toxikologie), 1. 9. 65

g) Mit Vorlesungen beauftragt:

- Baugut, Gunnar, Hasselstr. 26 a, 4044 Kaarst 2
Dr. med. (Krankenhauswesen)

- Brockhaus, Arthur, Bachstr. 104, 5657 Haan
Dr. rer. nat. (Luftverschmutzung und Mortalität)
- Deneke, J. F. Volrad, Godesberger Allee 54, 5300 Bonn 2, F (02 28) 37 66 35
Prof., Präsident des Bundesverbandes der freien Berufe (Medizinische Publizistik)
- Dolgner, Reinhard, Feldstr. 22 b, 4000 Düsseldorf 30
Dr. med. (Epidemiologie)
- Engels, Charlotta, Ziethenstr. 15, 4000 Düsseldorf 30
Dr. rer. nat. (Prakt. Übungen im Rahmen des Ökolog. Kurses)
- Ewen, K.
Priv.-Doz., Dr. rer. nat. (Med. Physik, Strahlendosis und Strahlenschutz)
- Ewers, Ulrich, Graf-Luckner-Höhe 17, 4300 Essen
Dr. rer. nat. (Hygiene)
- Gerd-Witte, Heinrich, Weseblick 3, 4400 Münster-Handorf
Dr. med. (Theorie und Praxis der Homöopathie)
- Göke, Heinz, Max-Brandt-Str. 48, 4000 Düsseldorf 13
(Praktische Übungen im Rahmen des Ökologischen Kurses)
- Gros, E., Dr. rer. sec., Dipl.-Psych., Abt. Arbeitspsychologie und Ergonomie,
Staatl. Gewerbeamt, Gurliittstr. 55, 4000 Düsseldorf, F. 3 11-49 96
- Gründler, Horst, Holzweg 24 a, 4019 Monheim-Baumberg
(Vorlesung mit praktischer Demonstration über zahntechnische Arbeiten)
- Kastka, Joachim, Ringstr. 53, 4000 Düsseldorf 12
Dipl.-Psych. (Umwelthygiene)
- Kouros, Mohammad, Zur Hammershöhe 13, 4048 Grevenbroich 4
Dr. rer. nat. (Ökologischer Kurs, Hygiene)
- Krömer, Winfried, Psychiatrische Klinik der Universität Düsseldorf, Bergische Landstr. 2,
4000 Düsseldorf 12
Dr. med. Ltd. LMD (Forensische Psychiatrie und Psychologie)
- Lehmann, Helmut, Psychiatrische Klinik der Universität Düsseldorf,
Bergische Landstr. 2, 4000 Düsseldorf 12
Dr. med. (Gruppentherapeutische und gruppendynamische Konzepte)
- Lilienthal, Hellmuth, Heideweg 37, 4000 Düsseldorf 30
Dipl.-Biol. (Ökologischer Kurs, Hygiene)
- Müller, Ulrich, Psychiatrische Klinik der Universität Düsseldorf,
Bergische Landstr. 2, 4000 Düsseldorf 12
Dipl.-Sozialwirt (Seminar-Methoden der Epidemiologie und Ökologie in der Psychiatrie – Seminar Ethno-Psychiatrie – Versorgung psychisch Kranker in Entwicklungsländern)
- Munck, Georg, Meisenweg 2, 7030 Böblingen, F. (0 70 31) 27 10 10
Dr. med. („Der wissenschaftliche Film in der Lehre und Forschung“)
- Oberbarnscheidt, Jürgen, Urdenbacher Allee 93, 4000 Düsseldorf 13
Dr. Dipl.-Biochem. (Ökologischer Kurs, Hygiene)
- Olberding, Peter, Am Schulersbusch 12, 4000 Düsseldorf 12
Dr. Dipl.-Biol. (Ökologischer Kurs, Hygiene)
- Osing, W., Humperdinckstr. 3, 4000 Düsseldorf 13
Dr. med. (Berufskunde und soziale Heilkunde)
- Otten, Hans-Hermann, Rheydter Str. 70, 4048 Grevenbroich
Dr. med. (Medizinische Terminologie)
- Pilaski, Jürgen, Theodor-Fontane-Str. 4, 4006 Erkrath
Dr. (Ökologischer Kurs, Hygiene)
- Ritterstaedt, Uwe, Stüttgener Straße 33, 4040 Neuss-Uedesheim
Dipl.-Ing. (Ökologischer Kurs „Lärmforschung“)

- Schrey, Alfred, Kirchhofstr. 33, 4050 Mönchengladbach 3
Dr. med. (Arzneimittelprüfung und Arzneimittelgesetz)
- Seegers, Herbert, Mozartstr. 35, 4019 Monheim
Redakteur (Praktische Übungen im Rahmen des Ökologischen Kurses)
- Stark, Marlies, Am Schwalbenberg 2, 4000 Düsseldorf
Dipl.-Chem. Dr. rer. nat. (Ökologischer Kurs, Hygiene)
- Stüttgen, Thomas, Psychiatrische Universitätsklinik Düsseldorf, Bergische Landstr. 2,
4000 Düsseldorf 12
Dr. med. (Forensische Psychiatrie und Psychologie)
- Tegeler, J., Psychiatrische Klinik der Universität Düsseldorf,
Bergische Landstr. 2, 4000 Düsseldorf 12
Dr. med. (Praktische Übungen für akute Notfälle und erste ärztliche Hilfe)
- Terhaag, Ludwig, Bernhard-Lichtenberg-Str. 9, 4040 Neuss 1
Dr. med. (Ökologischer Kurs „Arbeitsmedizin“)
- Terschläßen, Brunhild, Norfer Weg 87, 4040 Neuss-Uedesheim
Dipl.-Psych. (Med. Psychologie)
- Thömen, Karl-Heinz, Himmelgeister Str. 380, 4000 Düsseldorf 1
Ing. (grad.) (Praktische Übungen im Rahmen des Ökologischen Kurses)
- Tomingas, René, Germaniastr. 30, 4150 Krefeld
Dr. (Ökologischer Kurs, Hygiene)
- Vogel, Leiter des Chemischen Lebensmittel-Untersuchungsamtes,
Lambertusstr. 1, 4000 Düsseldorf 1
Dr. (Ökologischer Kurs „Lebensmittelhygiene“)
- Weißhorn, Franz Josef, Veehstr. 43, 4000 Düsseldorf 1
Dr. rer. nat. (Praktische Übungen im Rahmen des Ökologischen Kurses)
- Zielinski, Helmut Reinhold, Franz-Liszt-Str. 8, 4000 Düsseldorf 13, F. 3 11-71 17
M. Litt. Cantab. (Ärztliche Ethik), F. 3 11-71 17

h) Lehrbeauftragte für den III. Klinischen Studienabschnitt

Hospital zum Hl. Geist, von-Broichhausen-Allee 1, 4152 Kempen, Tel. (0 21 52) 14 21

- Hoferichter, J., Prof. Dr. med. (Chirurgie)
- Korsten, Dr. med. (Chirurgie)
- Maike, H., Dr. med. (Innere Medizin)
- Wildmeister, P., Dr. med. (Innere Medizin)

**Städt. Krankenanstalten Krefeld, Lutherplatz 40, 4150 Krefeld 1,
Tel. (0 21 51) 8 28-1**

- Althoff, Dr. med. (Innere Medizin)
- Bartelt, Hans, Dr. med. (Chirurgie)
- Baumbusch, Friedrich, Prof. Dr. med. (Urologie)
- Becker, K., Prof. Dr. med. (Innere Medizin)
- Bettges, Günter, Dr. med. (Allgemeine Pathologie und spezielle pathologische Anatomie)
- Bohne, Ulrich, Dr. med. (Hygiene und Laboratoriumsmedizin)
- Brünner, H., Prof. Dr. med. (Chirurgie)
- Bürgel, Christoph, Dr. med. (Radiologie)
- Daniels, V., Dr. med. (Chirurgie)

Deutschmann, Dr. med. (Anästhesie)
 Drechsler, Hans-Jürgen, Dr. med. (Anästhesiologie und Intensivmedizin)
 Eckes, Charlotte, Dr. med. (Anästhesiologie und Wiederbelebung)
 Fabian, E., Dr. med. (Neurologie)
 Finger, Horst, Prof. Dr. med. (Hygiene und Laboratoriumsmedizin)
 Gedick, Cemal, Dr. med. (Hals-Nasen-Ohrenheilkunde)
 Grips, M., Dr. med. (Allg. Pädiatrie, Pädiatrische Hämatologie u.
 kindliche Epilepsie)
 Grosser, K.-D., Prof. Dr. med. (Innere Medizin)
 Harke, H., Priv.-Doz. Dr. med. (Anästhesiologie)
 Haberland, Klaus, Dr. med. (Innere Medizin)
 Hani, Mahmud, Dr. med. (Chirurgie)
 Haubrich, Jörg, Prof. Dr. med. (Hals-Nasen-Ohrenheilkunde)
 Hienz, H.-A., Prof. Dr. Dr. med. (Allgemeine Pathologie und spezielle Anatomie)
 Hommerich, Peter (Anästhesiologie)
 Josefiak, Klaus, Dr. med. Chirurgie)
 Kleemann, Annegret (Anästhesiologie)
 Knapstein, Prof. Dr. med. (Frauenheilkunde)
 Knoch, Klaus, Dr. med. (Innere Medizin)
 Koischwitz, Prof. Dr. med. (Röntgendiagnostik)
 Kösters, Stefan, Dr. med. (Urologie)
 Kramp, Harald, Dr. (Augenheilkunde)
 Langbein, H., Dr. med. (Innere Medizin)
 Mahlke, Martina, Dr. med. (Gynäkologie)
 Müsgens, Johannes, Dr. (Chirurgie)
 Ott, Hans-Jürgen, Dr. (Chirurgie)
 Ritter, Raimo, Dr. med. (Kinderheilkunde)
 Roséfort, A., Dr. med. (Chirurgie)
 Stefan, M.-Th., Dr. med. (Dermatologie)
 Schoar, R., Dr. med. (Chirurgie)
 Schulte-Wissermann, Hermann, Prof. Dr. (Kinderheilkunde)
 Thomas, Peter, Dr. med. (Kinderheilkunde)
 Vosfeldt, H. J., Dr. med. (Innere Medizin)
 Wahl, Heinz-Gerd, Dr. med. (Unfallchirurgie)
 Wassilew, S., Prof. Dr. med. (Dermatologie)
 Weinand, Hans-Albert, Dr. med. (Klinische Chemie u. Hämatologie)
 Wirsing, v. König, C., Dr. med. (Labordiagnostik und Hygiene)
 Zeuner, Waldemar, Dr. med. (Frauenheilkunde und Geburtshilfe)
 Zoch, H.-D., Dr. med. (Kinderpsychologie u. Psychosomatik)

**Ev. u. Johanniter Krankenanstalten Duisburg-Nord/Oberhausen GmbH,
 Fahner Str. 135, 4100 Duisburg 11, Tel. (02 03) 5 55 91**

Azarbayciani, M., Dr. med. (Gynäkologie)
 Bammel, E. Dr. med. (Innere Medizin)

Beneicke, U., Dr. med. (Neurologie)
Hans, O., Dr. med. (Chirurgie)
Hutschenreiter, Prof. Dr. med. (Urologie)
Janos, Z., Dr. med. (Neurochirurgie)
Klein, M., Dr. med. (Augenheilkunde)
Kremer, G., Dr. med. (Neurochirurgie)
Nogaj, U., Dr. med. (Urologie)
Prediger, F., Dr. med. (Gynäkologie)
Pötschke, K. H., Dr. med. (Psychiatrie)
Rausch, V., Dr. med. (Innere Medizin)
Rolfs, H. C., Dr. med. (Innere Medizin)
Schilling, E., Dr. med. (Anästhesiologie)

**Marienhospital, 4000 Düsseldorf, Rochusstraße 2,
Tel. (02 11) 44 00-1**

Antoniadis, A., Dr. med. (Augenheilkunde)
Baetzner, P., Dr. med. (Innere Medizin)
Brunzema, F., Dr. med. (Urologie)
Derichs, R., Dr. med. (Innere Medizin)
Hayduk, K., Prof. Dr. med. (Innere Medizin)
Kaltenbach F.-J., Prof. Dr. med. (Gynäkologie u. Geburtshilfe)
Mackroth, H.-G., Dr. med. (Chirurgie)
Mohr, St., Dr. med. (Neurologie)
Schulz, H., Dr. med. (Gynäkologie)

**Kliniken St. Antonius gem. GmbH, Carnaper Str. 48, 5600 Wuppertal-2,
Tel. (02 02) 56 53 29**

Adi, T., Dr. med. (Chirurgie)
Albu, A., Dr. med. (Anästhesie)
Basting, B., Dr. med. (Radiologie)
Buter-Weiden, E., Dr. med. (Innere Medizin)
Eckert, Dr. med. (Labormedizin)
Frede, F., Dr. med. (Innere Medizin)
Füsgen, I., Dr. med. (Innere Medizin)
Garcia, M., Dr. med. (Chirurgie)
Hesslenberg, R., Dr. med. (Anästhesie)
Hötter, G.-J., Dr. med. (Pulmologie)
van der Hout, C., Dr. med. (Chirurgie)
Jansen, G., Dr. med. (Anästhesie)
Kapp, H., Dr. med. (Chirurgie)
Kloppenburg, W., Dr. med. (Gynäkologie)
Lentz, H., Dr. med. (Radiologie)
Ludes, H., Prof. Dr. med. (Innere Medizin)
Mending, O., Dr. med. (Gynäkologie)

Meuser, W., Dr. med. (HNO)
Manolopoulos, M., Dr. med. (Chirurgie)
Nowchad, M., Dr. med. (Innere Medizin)
Rüttgers, H., Prof. Dr. med. (Gynäkologie)
Schubert, Prof. Dr. med. (Pathologie)
Sévère, G. R., Dr. med. (Innere Medizin)
Sommer, Th., Dr. med. (Chirurgie)
Ströbel, G., Dr. med. (Innere Med./Rheumatologie)
Toader, Chr., Priv.-Doz. Dr. med. (Chirurgie)
Treutler, H. J., Dr. med. (Radiologie)

**Krankenhaus St. Josef, Bergstr. 6-12,
5600 Wuppertal-Elberfeld, Tel. (02 02) 48 51**

Ezgimen, L., Dr. med. (Anästhesiologie)
Goymann, V., Prof. Dr. med. (Orthopädie)
Heiderhoff, U., Dr. med. (Anästhesiologie)
Ivan, G., Dr. med. (Orthopädie)
Lutterjohann, G., Dr. med. (Innere Medizin)
Magdsick, G., Dr. med. (Radiologie)
Oltean, M., Dr. med. (Gynäkologie)
Philipp, J., Dr. med. (Innere Medizin)
Schwanitz, V., Dr. med. (Gynäkologie und Geburtshilfe)
Ulatowski, L., Dr. med. (Chirurgie)

**Kliniken der Stadt Wuppertal,
Ferdinand-Sauerbruch-Klinikum Elberfeld,
Arrenberger Str. 20-56, 5600 Wuppertal 1
Tel. (02 02) 39 41**

Hein, D., Dr. med. (Innere Medizin)
Höhler, Helene, Dr. med. (Innere Medizin)
Jellinghaus, Gudrun, Dr. med. (Anästhesie)
Kehyayan, S., Dr. med. (Anästhesie)
Klasmeier, H., Ltd. Med. Dir. Dr. med. (Radiologie)
Kußmann, J., Dr. med. (Chirurgie)
Luis, W., Dr. med. (Pathologie)
Oberste-Lehn, Prof. Dr. med. (Dermatologie)
Peter, K. H., Dr. med. (Chirurgie)
Schubert, G., Prof. Dr. med. (Pathologie)
Stümper, Wilfriede, Ltd. Med. Dir. Dr. med. (Anästhesie)
Wittig, H., Dr. med. (Chirurgie)

**Evangel. Krankenhaus Düsseldorf, Kirchfeldstr. 40,
Tel. 3 80 01**

Bürkle, G., Dr. med. (Gynäkologie)

Gerber, H., Dr. med. (Anästhesie)
Heuer, S., Dr. med. (Innere Medizin)
Hoffmanns, Ulrike (Anästhesie)
Homig, H., Dr. med. (Radiologie)
Neumann, L., Dr. med. (Chirurgie)
Paschke, K. L., Dr. med. (Radiologie)
Rolzhoven, Dr. med. (Pädagogik)
Schwöbel, H. D., Dr. med. (Innere Medizin)
Staffeldt, K., Prof. Dr. med. (Gynäkologie)
Willing, W., Dr. med. (Chirurgie)

**Krankenanstalten Neuss, Lukaskrankenhaus, Preußenstr. 84,
4040 Neuss, Tel. (0 21 01) 87 41**

Biskup, L., Dr. med. (Pädiatrie)
Boege, U., Dr. med. (Unfallchirurgie)
Bohr, M., Dr. med. (Pathologie)
Brucke, P., Dr. med. (Gynäkologie)
Frentzen, Dr. med. (Unfallchirurgie)
Halbig, W., Dr. med. (Urologie)
Kluitmann, Dr. med. (Pädiatrie)
Merx, Prof. Dr. med. (Innere Medizin)
Perrakis, E., Dr. med. (Allgemeinchirurgie)
Piass, W., Dr. med. (Allgemeinchirurgie)
Schlaack, E., Dr. med. (Anästhesiologie)
Soboll, K.-U., Dr. med. (Anästhesiologie)
Trapp, R., Dr. med. (Innere Medizin)

Kliniken der Landeshauptstadt Düsseldorf

Krankenhaus Benrath, Urdenbacher Allee 83

Castrup, Hans-Joachim, Prof. Dr. med. (Chirurgie)
Haumann, Helmut, Dr. med. (Chirurgie)
Küppers, Hermann, Dr. med. (Innere Medizin)
Theiss, Wolfgang, Dr. med. (Innere Medizin)

Krankenhaus Gerresheim, 4000 Düsseldorf, Gräulingerstr. 120, Tel. 2 80 01

Audretsch, Werner, Dr. med. (Gynäkologie)
Beckmann, Werner, Dr. med. (Chirurgie)
Kober, Rüdiger, Dr. med. (Innere Medizin)
Lennartz, Karl-Josef, Prof. Dr. med. (Pathologie)
Lülsdorf, Hans-Georg, Dr. med. (Kinderheilkunde)
Ruppert, Dr. med. (Innere Medizin)

**St. Johannes-Hospital, An der Abtei 7-11, 4100 Duisburg 11,
Tel. 02 03/55 51-1**

Drüge, H., Dr. med. (Anästhesiologie)
Gödde, St., Prof. Dr. med. (Urologie)

Haneke, C., Dr. med. (Pädiatrie)
Holländer, H. J., Prof. Dr. med. (Gynäkologie)
Kuss, B., Prof. Dr. med. (Chirurgie)
Mohr, Dr. med. (Radiologie)
Müller-Wiefel, H., Prof. Dr. med. (Chirurgie)
Neumann, G., Prof. Dr. med. (Innere Medizin)

**Evangelisches Krankenhaus, Teinerstr. 62, 4330 Mülheim/Ruhr
Tel. (02 08) 30 91**

Balzer, K., Dr. med. (Chirurgie)
Deeb, A., Dr. med. (Gynäkologie)
Heissen, E., Dr. med. (Radiologie und Nuklearmedizin)
Leube, J., Dr. med. (Gynäkologie)
Müller, C., Dr. med. (Anästhesiologie)
Mohr, K. J., Dr. med. (Röntgenologie)
Reinecke, H.-W., Dr. med. (Innere Medizin)
Schahriari, Sch., Dr. med. (Anästhesie)

**Evangelisches Krankenhaus Bethesda zu Duisburg gem. GmbH,
Heerstraße 219, 4100 Duisburg 1, Tel. (02 03) 6 00 81**

Birk, W., Dr. med. (Nuklearmedizin)
Engels, J., Dr. med. (Radiologie)
Graf, R., Dr. med. (Innere Medizin)
Kurpreusch, K., Dr. med. (Chirurgie)
Künstler, H. O., Dr. med. (Pathologie und Path. Anatomie)
Martin, I. (Anästhesie)
Rachner, E., Dr. med. (Innere Medizin)
Rink, E., Dr. med. (Anästhesiologie)
Stier, W., Dr. med. (Innere Medizin)
Zachäus, V., Dr. med. (Geburtshilfe u. Frauenheilkunde)

**Kliniken der Stadt Wuppertal, Klinikum Barmen,
Heussnerstr. 40, 5600 Wuppertal 2, Tel. (02 02) 56 68 20**

Albrecht, K., Prof. Dr. med. (Urologie)
Blum, Dr. med. (Innere Medizin)
Beckmann, H., Dr. med. (Radiologie)
Breucking, Dr. med. (Anästhesiologie)
Brinkmann, O., Dr. med. (Hygiene)
Cramer, B., PD, Dr. med. (Radiologie)
Dimou, Ch., Dr. med. (Chirurgie)
Ehlers, P. N., Prof. Dr. med. (Chirurgie)
Förster, A., Dr. med. (Kinderheilkunde)
Grünewald, H. W., Dr. med. (Neurologie-Psychiatrie)
Höher, P. G., PD Dr. med. (Immunologie)
Khosravie, B., Dr. med. (Chirurgie)

Kleeschulte, E., Dr. med. (HNO)
Lange, G., Prof. Dr. med. (HNO)
Lazica, M., Dr. med. (Urologie)
Liersch, R., Dr. med. (Radiologie)
Massarani, N., Dr. med. (Neurologie)
Moncada, J., Dr. med. (Urologie)
Onken, M., Dr. med. (Kinderheilkunde)
Reilich, H., Dr. med. (Chirurgie)
Rodenbusch, U., Dr. med. (Augenheilkunde)
Runge, K., Dr. med. (Kinderheilkunde)
Siebers, G., Dr. med. (Nuklearmedizin)
Sippel, Dr. med. (Innere Medizin)
Schara, J., Dr. med. (Anästhesiologie)
Schnippering, H. G., Oberrat (Physik der Nuklearmedizin)
Tsamassiotis, Dr. med. (Neurol.-Psychiatrie)
Zipse, Dr. med. (Innere Medizin)

Medizinische Fachliteratur für Studium und Praxis, Weiterbildung und Forschung; außerdem ein ausgewähltes Lager schöngeistiger Literatur und Jugendbücher.

Alle anderen Bücher besorgen wir gerne.

Wir betreuen Zeitschriftenabonnements.

 Medizinische
Bücherstube
an den
Unikliniken GmbH

Moorenstraße 50 · 4000 Düsseldorf

Ihre individuelle Buchhandlung

Institute und Kliniken

Klinischer Vorstand

Prof. Dr. Georg Strohmeier (Ärztlicher Direktor), F. 3 11-75 69,
Prof. Dr. Wolfgang Bircks (Stellv. Ärztlicher Direktor), F. 3 11-83 31,
Prof. Dr. Wolfgang Staib, F. 3 11-27 24,
Prof. Dr. Adolf Hopf (Dekan der Medizinischen Fakultät), F. 3 11-22 42,
Ltd. Regierungsdirektor Klaus Glasow, Dipl.-Volkswirt
(Verwaltungsdirektor), F. 3 11-71 00
Reg.-Ang. Irmgard Blunk, Oberschwester (Ltd. Pflegekraft), F. 3 11-71 07

Zentrale Einrichtung der Medizinischen Einrichtungen Tierversuchsanlage (Gebäude 22.22; 22.04)

Leiter: Akademischer Direktor Dr. Hans-Joachim Bieniek
Sekretariat: Frau K. Montag, F. 3 11-44 00 u. 44 02
Wiss. Ang.: Dr. Bärbel Peter, Dr. Christl Remmers, M. Sager, Tierarzt, Dr. Annemarie
Treiber

Zentrum für Anatomie und Hirnforschung Anatomisches Institut (Gebäude 22.03)

Geschäftsf. Direktor: Prof. Dr. Adolf Hopf
Akad. Direktor: Dr. Hermann Fessel, F. 3 11-27 03
Sekretariat für Angelegenheiten des Gesamtinstitutes: Frau Stichner, F. 3 11-26 15

Abteilung für Neuroanatomie

Geschäftsf. Leiter: Prof. Dr. Adolf Hopf
Sekretariat: Frau Königshausen, F. 3 11-27 53
Prof. Dr. Jürgen Mai, F. 3 11-27 63
Prof. Gerd Novotny, Ph. D./Univ. London, F. 3 11-26 42
Akad. Oberrat: Dr. Hans Schade, F. 3 11-29 99
Hochschulassistent: Dr. Ulrich Sprick
Wiss. Ang.: Dr. Wolfgang Kern, Dr. Maria Rozumek

Abteilung für Morphologische Endokrinologie und Histochemie

Geschäftsf. Leiter: Prof. Dr. Hans-Georg Hartwig, F. 3 11-26 81
Sekretariat: Frau Klehmet, F. 3 11-26 86
Prof. em. Dr. H.-G. Goslar, F. 3 11-28 09
Akad. Oberräte: Priv.-Doz. Dr. Dieter Passia, Dr. Paris Schmidt-Grigoriadis
Wiss. Ang.: Dr. Syed G. Haider, Zahnarzt Eike Röhrs

Abteilung für Histologie und Embryologie

Geschäftsf. Leiter: Prof. Dr. Karlheinz A. Rosenbauer
Sekretariat: Frau Jansen, F. 3 11-26 57
Wiss. Ang.: Frau Dr. Dr. Cornelia Campean, Dr. Dr. Nicolae Campean, Frau Dr.
Staneva

Abteilung für Topographische Anatomie und Biomechanik

Geschäftsf. Leiter: Prof. Dr. Gottfried Arnold

Sekretariat: Frau Eichelhardt, F. 3 11-27 06

Wiss. Ang.: Harald Clahsen, F. 3 11-27 00, Klaus Zanger, F. 3 11-27 04, Gerhard Schwinger, F. 3 11-27 19 u. 26 98

C. u. O. Vogt-Institut für Hirnforschung (Gebäude 22.03)

Geschäftsf. Leiter: Prof. Dr. Adolf Hopf, F. 3 11-27 77

Sekretariat: Frau Bardet, F. 3 11-27 77 u. 23 36

Prof. Dr. Gerhard Grünewald, F. 3 11-27 76

Akad. Oberrat: Dr. Karl Dross, F. 3 11-27 27

Wiss. Ang.: Marion Eckmiller, Ph.D./Univ. of California, Prof. Dr. Erika Grünewald-Zuberbier, Dr. Bernd Huppertz, Dr. Heinz Schuhmacher, Dipl.-Math. Petra Winkler

Zentrum für Physiologie und Klinische Physiologie

Physiologisches Institut (Gebäude 22.03)

Geschäftsf. Direktor: Prof. Dr. Jürgen Schrader

Abteilung für Herz- und Kreislaufphysiologie

Geschäftsf. Leiter: Prof. Dr. Jürgen Schrader, F. 3 11-26 70

Sekretariat: Frau Renate Buchholz, F. 3 11-26 72

Prof. Dr. V. Thämer, F. 3 11-26 54, Prof. Dr. Dr. H.M. Piper, F. 3 11-26 51

Wiss. Ang.: Dr. M. Borst, Dr. A. Deussen, Dr. M. Henrich, K. Kroll, Ph. D., Dr. rer. nat. J.D. Schipke

Abteilung für Neuro- und Sinnesphysiologie

Geschäftsf. Leiter: Prof. Dr. Joachim Haase, F. 3 11-26 87

Sekretariat: Frau Gisela Voos, F. 3 11-26 87

Prof.: Dr. Horst Scheibner (F. 3 11-26 95), Dr. Hans-Georg Ross (F. 3 11-26 92)

Akad. Rat: Priv.-Doz. Dr. Sinclair Cleveland, F. 3 11-26 89

Wiss. Ang.: Dipl.-Phys. Elmar Wolf, Dr. M.A. Pak, Dr. Michael Thewissen

Abteilung für Klinische Physiologie

Geschäftsf. Leiter: Prof. Dr. Raimund Kaufmann, F. 3 11-27 62

Sekretariat: Frau Nina Bühring, F. 3 11-27 62

Prof. Dr. Jörg Moser (F. 3 11-26 08), Prof. Dr. med. Rainer Bayer, F. 3 11-27 60

Priv.-Doz. Dr. R. Mannhold, F. 3 11-27 59

Wiss.-Ang.: Dipl.-Ing. Franz Bartos, Dr. H. Lemoine, M. Frenken

Zentrum für Physiologische Chemie und Klinische Biochemie Institut für Physiologische Chemie

Geschäftsf. Direktor: Prof. Dr. Wolfgang Staib

Abteilung für Physiologische Chemie I

Geschäftsf. Leiter: Prof. Dr. Helmut Sies

Sekretariat: Frau Monika Rech, Sabine Ophorst, F. 3 11-27 07

Prof. Dr. Hans Kröner (F. 3 11-28 33)

Akad. Oberrat: Dr. Gunter Wagner (F. 3 11-27 16)

Wiss. Ass.: Dr. Akerboom, Dr. de Groot, Dipl.-Biochem. Müller,
Frau Priv.-Doz. Dr. Soboll, Dr. Wefers

Abteilung für Physiologische Chemie II

Geschäftsf. Leiter: Prof. Dr. Wolfgang Staib

Sekretariat: Frau Margit Schlitt, F. 3 11-27 24/27 26

Akad. Rat: Dr. Uwe Matthiesen, F. 3 11-27 28, Priv.-Doz. Dr. Martin Schwenen,
F. 3 11-27 32/27 30

Wiss. Ass.: Dr. Förster, Priv.-Doz. Dr. Kühn-Velten, Dr. Schadewaldt, Dipl.-Chem.
Radeck

Abteilung für Onkologische Chemie:

Leiter: Prof. Dr. Hans Bojar, F. 3 11-43-55/43 56/43 12

Sekretariat: Frau K. Bojar, F. 3 11-51 14

Wiss. Ass.: Dipl.-Biol. Ertl, N. N.

Zentrum für Medizinische Psychologie und Soziologie sowie Medizinische Statistik und Biomathematik

Geschäftsf. Direktor: Prof. Dr. Hans Joachim Jesdinsky

Institut für Medizinische Psychologie (Gebäude 23.02)

Geschäftsf. Leiter: Prof. Dr. Hans-Joachim Steingrüber

Sekretariat: Frau Uehlecke, F. 3 11-30 14

Wiss. Ass.: Priv.-Doz. Dr. Rolf Bisping, Dr. Wolfgang Klosterhalfen, Dr. Sibylle Klo-
sterhalfen, Dr. Cathrin Pflugmacher

Institut für Medizinische Soziologie (Gebäude 23.02)

Geschäftsf. Leiter: Prof. Dr. Christian von Ferber, F. 3 11-43 60

Sekretariat: Hannelore Schlüter, F. 3 11-44 92

Wiss. Ang.: Priv.-Doz. Dr. Wolfgang Slesina, F. 3 11-43 61

Institut für Medizinische Statistik und Biomathematik (Gebäude 23.02)

Geschäftsf. Leiter: Prof. Dr. Hans Joachim Jesdinsky, F. 3 11-30 34

Sekretariat: Frau Nerenz, F. 3 11-30 36

Wiss. Ass.: Privatdozent Dr. H. J. Trampisch (F. 3 11-30 35), Dr. Liselotte von Ferber
(F. 3 11-43 62), Dipl.-Math. B. Ehle (F. 3 11-30 37)

Gastwissenschaftler: Dr. med. M. Steinbach

Zentrum für Pharmakologie und Toxikologie

Geschäftsf. Direktor: Prof. Dr. Friedrich Karl Ohnesorge (F. 3 11-30 22)

Institut für Pharmakologie (Gebäude 22.21)

Geschäftsf. Leiter: N. N.

Vorzimmer: Frau Erika Lohmann, F. 3 11-25 00/25 01

Annahme: U. Back, F. 3 11-25 19

Prof. Dr. Klaus Wirth (F. 3 11-25 08), Prof. Dr. Eike-A. Noack (F. 3 11-25 11)

Oberarzt: Prof. Dr. Dr. U. Borchard, F. 3 11-25 09

Akad. Oberrat: Dipl.-Chem. Hans Strobach, F. 3 11-25 13/25 14

Akad. Rat: Dipl.-Math. Dr. D. Hafner, F. 3 11-24 49

Wiss. Ang.: Dr. F. Berger, Dr. B. Dénes, M. Krekler, Dr. L. Michaelis, Dr. A. Müller, Dr. H. Schröder

Institut für Toxikologie (Gebäude 22.21)

Geschäftsf. Leiter: Prof. Dr. Friedrich Karl Ohnesorge

Sekretariat: Frau B. Stark, F. 3 11-30 22

Akad. Oberrat: Dr. rer. nat. Helmut Menzel

Wiss. Ang.: Dr. med. Michael Wilhelm, Priv.-Doz. Dr. rer. nat. H. Dieter, Dr. rer. nat. Q. Tran-Thi, Dr. rer. nat. L. Müller

Zentrum für Pathologie und Biophysik
Pathologisches Institut

Geschäftsf. Direktor: Prof. Dr. Waldemar Hort

Abteilung für Pathologie

Leiter: Prof. Dr. Waldemar Hort

Sekretariat: Frau Carl, F. 3 11-83 39/83 40

Oberärzte: Prof. Dr. Franz Borchard, Prof. Dr. Hartmut Frenzel

Wiss. Ass. u. Wiss. Ang.: Frau Dr. Schmitt-Gräff, Dr. K. F. Bürrig, Dr. B. Lohe, Fr. Dr. Christiane Hagen, Holger Vogelsang, Dr. Bernd Oscar Jacob, Fr. Barbara Rettig, Dr. P. H. Schmidt, Michael Blanke, Markus Jeuck, Dr. Kenji Kamino, Frau Dr. Petra Reinecke, Ralf Zweihoff

Abteilung für Neuropathologie (Gebäude der Pathologie 14.79)

Leiter: Prof. Dr. Wolfgang Wechsler, F. 3 11-86 60

Sekretariat: Frau E. Walter und Frau I. Zarnitz, F. 3 11-86 60/61

Wiss. Ang.: Dr. med. Ch. Brunhölzl (F. 3 11-86 53), Dr. med. M. Deckert (F. 3 11-86 63), Dr. med. E. Neuen (F. 3 11-86 53), Dr. med. R. Schober (F. 3 11-86 62), Dr. med. B. Wallesch (F. 3 11-86 63), Dr. med. J. Winkler (F. 3 11-86 52)

Gastwissenschaftler: Dr. med. J. Szymas, Dr. med. G. Samodelov

Abteilung für Cytopathologie (Gebäude 14.81)

Leiter: Prof. Dr. Dr. P. Pfitzer, F. 3 11-83 46/25 24

Sekretariat: Frau M. Radczun und Frau Dellwig, F. 3 11-25 21

Wiss. Ang.: N. N.

Institut für Biophysik und Elektronenmikroskopie (Gebäude 14.80)

Geschäftsf. Leiter: Prof. Dr. phil. Wolrad Vogell, F. 3 11-25 45

Sekretariat: Frau Ingeburg Werner, F. 3 11-25 31

Akad. Oberräte: Dr. rer. nat. Max Hahn, Dipl.-Phys. (F. 3 11-25 33), Dr. rer. nat. Carla Ruska (F. 3 11-25 44)

Wiss. Ass.: Priv.-Doz. Dr. rer. nat. Victoria Kolb-Bachofen, Dr. rer. nat. Jutta Schlepper-Schäfer

Wiss. Ang.: Dipl.-Biol. Franck Karrenberg, Dr. rer. nat. Peter Roos

Zentrum für Ökologische Medizin

Geschäftsf. Direktor: Prof. Dr. Schlipkötter

Institut für Hygiene, Gurlittstraße 53, Auf'm Hennekamp 50, F. 3 38 90

Leiter: Prof. Dr. Hans-Werner Schlipkötter

Vorzimmer: Frau Christel Peterhofer, F. 3 38 92 28

Akad. Rat: Frau Priv. Doz. Dr. med habil. Helga Idel

HschAss.: Frau Dr. med Petra Jansen-Rossek

Wiss. Ang.: Frau Dr. med. Brigitte Baginski, Dr. med. Johannes Hallauer, Dr. med. Norbert Pitz, Frau Dr. rer. nat. Mag. biol. Renate Stiller-Winkler, Axel Böttger, Arzt

Institut für Rechtsmedizin (Gebäude 14.84)

Leiter: Prof. Dr. Wolfgang Bonte

Sekretariat: Frau Ursula Klewe, F. 3 11-23 85 u. 23 61

Oberärzte: Prof. Dr. Herbert Reh, Prof. Dr. Jürgen Barz

Leiter des toxikol.-chem. Laboratoriums Akad. Oberrat Dipl.-Chem. Dr. Hans J. Wulff

Akad. Oberrat: Dr. Klaus Haarhoff

Wiss. Ass.: Priv.-Doz. Dr. Ekkehardt Böhm, Priv.-Doz. Dr. Thomas Daldrup, Dr. Sebastian Honus, Dr. Wolfgang Huckenbeck, Dipl.-Chem. Dr. Constanze Heller

Institut für Arbeitsmedizin, Gebäude 23.11/12, Ebene 00

Leiter: Prof. Dr. Dr. Gerd Jansen (in Personalunion: Staatlicher Gewerbearzt in Nordrhein, Ltd. Gewerbechef, Düsseldorf, Gurlittstraße 55)

Sekretariat: Frau Jancic, F. 3 11-47 21, Frau Klingenburg, F. 3 10 31 34/1 35, (Gurlittstr. 55)

Oberärzte: Frau Dr. S. Schwarze (Bereich Arbeitsmedizin), F. 3 11-49 97, Priv.-Doz. Dr. Barbara Griefahn (Bereich Sozialmedizin), F. 3 11-47 17

Wiss. Ass.: Dr. med. I. Brüske-Hohfeld (F. 3 11-49 98), Dipl.-Phys. F. Gono (F. 3 11-47 18), Dipl.-Math. P. Mehnert (F. 3 11-48 32), R. Münster, Arzt, Dipl.-Stat. E. Wieth (49 93)

Institut für Humangenetik und Anthropologie (Gebäude 23.12, Ebene 03)

Geschäftsf. Leiter: Prof. Dr. Gunter Röhrborn, F. 3 11-23 50

Sekretariat: Frau Merl, F. 3 11-23 50, Frau Schleuter, F. 3 11-39 60

Prof. Dr. F. Majewski, F. 3 11-43 46, Frau Mai, F. 3 11-23 54

Akad. Oberrat: Dr. Hans-Georg Scheil, F. 3 11-23 51

Wiss. Ass. u. Wiss. Ang.: Dr. Hans-Jürgen Gebauer (F. 3 11-23 52), Dr. Timm Goecke (F. 3 11-39 63), Frau Dipl.-Agr. J. Jenderny (F. 3 11-23 56), Frau Dr. Elisabeth Schröder (F. 3 11-23 57)

Zentrum für Innere Medizin und Neurologie (Gebäude 13.51 – 13.54)

Geschäftsf. Direktor: Prof. Dr. Hans Ludwig Krüskemper

Medizinische Klinik und Poliklinik

Abteilung für Hämatologie, Onkologie und klinische Immunologie

Leiter: Prof. Dr. Wolfgang Schneider

Sekretariat: Frau Agnes Müller, F. 3 11-77 20/77 21

Oberärzte: Prof. Dr. Uwe Peters, Prof. Dr. Wolf-Dieter Schoppe, Priv.-Doz. Dr. Rüdiger Eberhard Scharf, Dr. Carlo Aul

Wiss. Ass.: Dr. Arning, Frau Dr. Buchbinder, Dr. Burk, Dr. Burstedde, Dr. Derigs, Dr. Gattermann, Dr. Glück, Frau Dr. Hagen-Aukamp, Dr. Heimberg, Dr. A. Heyll, Dr. U. Heyll, Dr. Kulzer, Dr. Tsamaloukas, Dr. Wehmeier, Dr. Winkelmann

Abteilung für Kardiologie, Pneumologie und Angiologie

Komm. Leiter: Prof. Dr. Franz Loogen

Sekretariat: Frau Schaar, F. 3 11-88 01

Oberärzte: Prof. Dr. Günter Breithardt, Prof. Dr. Benno Lösse, Prof. Dr. Joachim Jehle, Prof. Dr. Heinrich Worth, Priv.-Doz. Dr. Michael Curtius

Akad. Oberrat: Dr. Bernhard Bostroem

Angiologische Ambulanz: Prof. Dr. Manfred Köhler

Wiss. Ass.: Dr. Armbrrecht, Dr. Block, Dr. Borggreffe, Dr. Breuer, Dr. Budde, Frau Dr. Hoffmann, Dr. Horstkotte, Dr. Hüttemann, Dr. Johns, Dr. Karbenn, Dr. von Krogh, Frau Dr. Lamp, Dr. Ontyd, Frau Dr. Rosanowski, Dr. Schmitz, Dr. Schwammenthal, Dr. Schwarzkopff, Dr. Schwarzmeier, Dr. Ulbricht, Dr. Vester

Abteilung für Endokrinologie und Rheumatologie

Leiter: Prof. Dr. Hans Ludwig Krüskemper

Sekretariat: Frau Kölgen, F. 3 11-78 10

Oberärzte: Prof. Dr. Jörg Herrmann, Prof. Dr. Franz-Adolf Horster, Prof. Dr. Dr. Elmar Keck, Prof. Dr. Henning Zeidler

Wiss. Ass.: Dr. Beyer, Dr. Dudek, Dr. Frank, Dr. Frehoff, Dr. Kohlsdorfer, Dr. Kröll, Dr. Lakomek, Dr. Meuser, Dr. Schlaghecke, Dr. Seelbach

Akad. Oberrätin: Dr. Gisela Breuer

Abteilung für Gastroenterologie

Leiter: Prof. Dr. Georg Strohmeyer

Sekretariat: Frau B. Hermann, F. 3 11-75 69

Oberärzte: Prof. Dr. Friedrich Wilhelm Berges, Priv.-Doz. Dr. J. Hengels, Prof. Dr. Rolf Teschke, Prof. Dr. Martin Wienbeck

Wiss. Ass.: Priv.-Doz. Dr. J. Erckenbrecht, Priv.-Doz. Dr. A. Sonnenberg, Priv.-Doz. Dr. W. Stremmel, Dr. Cooreman, Dr. Frieling, Dr. Gellert, Dr. Kreuzpaintner, Dr. M. Karaus, Frau Dr. Lenzen, Dr. Lübke, Dr. Niederau, Dr. Petrides, Dr. Porschen, Dr. Purmann

Abteilung für Ernährung und Stoffwechsel

Leiter: N.N.

Sekretariat: Frau Richter-Pauen, F. 3 11-78 12

Oberarzt: Prof. Dr. Michael Berger

Wiss. Ass.: Dr. Chantelau, Dr. Debarade, Dr. Grüsser, Dipl.-Ing. Heinemann, Dr. Jörgens, Dr. Kemmer, Dipl.-Oeco-Troph. Kronsbein, Dr. Mühlhauser, Dr. Sawicki, Dr. Spraul, Dipl.-Päd. V. Scholz, Frau Priv.-Doz. Dr. G. Sonnenberg, Priv.-Doz. Dr. Starke, Dr. Thraen, Dipl.-Oeco-Troph. A. Venhaus, Dr. Veske, Dr. Weiss, Dr. Willms
Dr. G. Mauricio (Gastarzt DAAD)

Abteilung für Nephrologie

Leiter: Prof. Dr. Bernd Grabensee

Sekretariat: Frau M. Benning, F. 3 11-77 26

Oberärzte: Dr. K. Sprenger, Frau Dr. J. Passlick

Wiss. Ass.: Dr. D. Bach, Frau Dr. A. Hartmann, Dr. B. Hartmann, Dr. P. Heering, Dr. F. P. Heinzler, Dr. B. Kutkuhn, Dr. J. Plum, Dr. R. Trapp, Dr. A. Westhoff

Neurologische Klinik (MNR-Klinik)

Leiter: Prof. Dr. Hans-Joachim Freund

Sekretariat: Frau Ch. Kalter, F. 3 11-78 80

Oberärzte: Dr. A. Aulich (Neuroradiologie), Prof. Dr. M. Hennerici, Prof. Dr. K. Toyka, Dr. K. H. Reiners, Dr. F. Schuier

Wiss. Ass.: Fr. Dr. G. Arendt, Dr. H.-P. Hartung, Dr. K. Heining, Dr. H. Hohfeld, Dr. V. Hömberg, Dr. H. Hummelsheim, Dr. W. Köhne, Dr. M. Müll, Dr. M. Pause, Dr. W. Rautenberg, Dr. A. Schwartz, Dr. R. Seitz, Dr. W. Steinke, Dr. O. Witte

Zentrum für operative Medizin I (Gebäude 12.41)

Chirurgische Klinik und Poliklinik

Geschäftsf. Direktor: Prof. Dr. W. Bircks

Büro des Geschäftsführenden Direktors: Frau Kuznicki, F. 3 11-73 70

Abteilung für Allgemeine und Unfallchirurgie

Leiter: Prof. Dr. Hans-Dietrich Röher

Sekretariat: Frau König, F. 3 11-73 50/51

Prof.: N.N.

Akad. Oberrätin: Dr. Christine Münchhoff

Oberärzte: Priv.-Doz. Dr. Heinz Becker, Dr. Ernst Derra, Prof. Dr. Wolfgang v. d. Horst, Priv.-Doz. Dr. Eishow Katoh, Priv.-Doz. Alfred Kaschner, Priv.-Doz. Dr. Klaus Peter Thon

Abteilung für Gefäßchirurgie und Nierentransplantation

Leiter: Prof. Dr. Wilhelm Sandmann

Sekretariat: Frau Steinig, F. 3 11-70 90/91

Oberärzte: Priv.-Doz. Dr. Rainer Jaeschock, Priv.-Doz. Dr. Horst-Wilhelm Kniemeyer

Abteilung für Kinderchirurgie

Leiter: Prof. Dr. Erich Müller

Sekretariat: Frau Dick, F. 3 11-74 80

Oberarzt: Dr. Björn Willberg

Abteilung für Thorax- und kardiovaskuläre Chirurgie

Leiter: Prof. Dr. Wolfgang Bircks

Sekretariat: Frau Bardey, F. 3 11-83 31/83 32

Prof.: Dr. Hagen Dietrich Schulte, Dr. Jörg Ostermeyer

Akad. Rätin: Dr. Hildegard Gramsch-Zabel

Oberärzte: Dr. Gerbert Irllich, Priv.-Doz. Dr. Arno Krian, Dr. Hermann Sons, Dr. Joachim Winter

Wiss. Mitarbeiter der Chirurgischen Klinik:

Dr. Rüdiger Autschbach, Michiel v. Betsbrugge, Dr. Ulrich Böckmann, Dr. Chin Jen Sem, Dr. Cornelia Dotzenrath, Youssef Diab, Ahn Dung Duong, Susanne Epperlein, Dr. Nikolaos Evangelopoulos, Dr. Bernd Fastabend, Frau Dr. Andrea Frilling, Dott (I) Peter Froeschle, Axel Goldmann, Dr. Johann Gomez, Dr. Peter Goretzki, Dr. Klaus Grabitz, Dr. Cornelia Groschopp, Dr. Maximilian von Grundherr, Frau Dr. Regina Haberland, Dr. Bernd Hartmann, Dr. Rudolf Hesterberg, Karin Herbst, Dr. Reinhard Kasperk, Young Hak Kim, Dr. Thomas Kirchhoff, Dr. Michael Klein, Dr. Frans Korsten, Branislav Matejic, Dieter Leeg, Dr. Jürgen Lewin, Dr. Rembert Ostermann, Dr. Werner Päßgen, Rainer Passon, Günther Petersen, Priv.-Doz. Dr. Claus-Jürgen Preuße, Dr. Hans-Hubert Schmitt, Dr. Norbert Schmitz, Dr. Jörg Schoenen, Dr. Friedrich Wilhelm Schütter, Dr. Athanasios Sdrolias, Hermann Sons, Dirk Stülber, Dr. Abel Teyang, Dr. Giovanni Torsello, Dr. Manfred Varney, Dr. Patrick Verreet, Walter Wanke, Dr. Thomas Zoedler

Institut für Experimentelle Chirurgie (Gebäude 23.12)

Geschäftsf. Leiter: Prof. Dr. Gunther Arnold, F. 3 11-35 39

Sekretariat: Frau Marianne Heisse, F. 3 11-35 38

Wiss. Mitarbeiter: Samir Abu Ghazaleh, F. 3 11-34 49, Nikolas B. Vukmirovic, F. 3 11-28 46, Manuel R. Soriano, F. 3 11-28 46

Zentrum für Kinderheilkunde

Kinderklinik (Gebäude 14.76 und 11.85)

Geschäftsf. Direktor: Prof. Dr. Eberhard Schmidt

Abteilung für Allgemeine Pädiatrie, Neurologie und Pneumologie

Leiter: Prof. Dr. Hans-Gerd Lenard

Sekretariat: Frau Gebert, F. 3 11-76 40/41

Oberarzt: Prof. Dr. Dietrich Reinhardt

Abteilung für Allgemeine Pädiatrie, Neonatologie und Gastroenterologie

Leiter: Prof. Dr. Eberhard Schmidt

Sekretariat: Frau Feron, F. 3 11-76 42

Oberarzt: Prof. Dr. Wahn

Abteilung für Allgemeine Pädiatrie, Stoffwechselerkrankungen, Ernährung und Nephrologie

Leiter: Prof. Dr. Hans Joachim Bremer

Sekretariat: Frau Gerhardt, F. 3 11-76 95

Oberärzte: Prof. Dr. Ingrid Lombeck, Prof. Dr. Udo Wendel

Abteilung für Kinderkardiologie

Leiter: Prof. Dr. Maurice Bourgeois

Oberärzte: Priv.-Doz. Dr. Kramer, Frau Dr. Lore Neßler

Abteilung für Hämatologie und Onkologie

Leiter: Prof. Dr. Ulrich Göbel

Sekretariat: Frau Schuller, F. 3 11-76 80

Oberarzt: Prof. Dr. Jürgens

Gemeinsame Einrichtungen:

Intensivstation (Prof. Dr. Hans-Gerd Lenard)

Akad. Direktor: Prof. Dr. Peter Lemburg

Oberärztin: Akad. Oberrätin Frau Dr. Ingeborg Sprock

Röntgeneinrichtungen (Prof. Dr. Hans Joachim Bremer), Prof. Dr. Kemperdick

Ambulanz (Prof. Dr. Hans Joachim Bremer)

Psychologie (Prof. Dr. Hans-Gerd Lenard)

Wissenschaftliche Assistenten der Kinderklinik:

Dr. Elisabeth Authmann, Dipl.-Psych. Dr. Dieter Awiszus, Dr. Brigitte Biggemann, Dr. Christiane Böckmann, Renate Bredahl, Dr. Winfried Engl, Dr. Obi Patrick Enechukwu, Alexandra Gräbel, Dr. Arved Haas, Michael Hauch, Dr. Michael Hauptenthal, Dr. Karen Henssen, Dr. Friedemann Hornschuh, Priv.-Doz. Dr. Herbert Jürgens, Dr. Hermann Josef Kahl, Dieter Körholz, Dr. Rüdiger v. Kries, Dr. Otto Nils Krogmann, Dr. Maurice Laryea, Dr. Brigitte Majewski, Kristina Müller, Dr. Birgit Notholt-Heerich, Annette Pfeil, Dr. Rüdiger Posth, Dr. Spyros, Dr. Rammos, Dr. Matthias Reckmann, Dr. Antje Reifenhäuser, Dr. Kati Rink-Wendel, Dr. Dieter Schlegel, Annette Schuler, Dr. Andreas Seidler, Dr. Hans Stannigel, Dr. Ute Steindor, Dipl.-Psych. Dr. Ulrike Sterzel, Menen Tafesse, Dr. Rudolf Tangermann, Dr. Ali Tarhan, Katharina Tyka, Dr. Thomas Voit, Dr. Jan Wieland, Angelika Wohler

Zentrum für Zahn-, Mund- und Kieferheilkunde

Westdeutsche Kieferklinik (Gebäude 18.73 und 18.21)

Geschäftsf. Direktor: Prof. Dr. Manfred Straßburg

Abteilung für Kiefer- und Plastische Gesichtschirurgie

Leiter: Prof. Dr. Dr. Jürgen Lentrod

Sekretariat: Frau Faßbender, F. 3 11-81 80/81 81

Oberärzte: Prof. Dr. Ingrid Podiesch (F. 3 11-82 67), Prof. Dr. Dr. Bernd Reil-Ehlers (F. 3 11-81 82), Prof. Dr. Dr. Claus-Udo Fritzscheier (F. 3 11-81 94), Priv.-Doz. Dr. Dr. Heinz-Gerhard Bull (F. 3 11-82 57)

Wiss. Ang.: Dr. Harald Bechtold, Dr. Dr. Ingrid Bethmann, Dr. Helga Dähn, Dr. Marianne Hagen, Dr. Dr. Michael Heuser, Dr. Dr. Siegmund Reinert, Dr. Dr. Hans-Rüdiger Sauer, Thomas Schlomberg, Dr. Fred Schubert, Dr. Ingrid Schwieger, Dr. Stephan Wunderlich

Abteilung für zahnärztliche Chirurgie und Aufnahme

Leiter: Prof. Dr. Manfred Straßburg

Sekretariat: Frau ThoAl Ghina, F. 3 11-81 40

Klinik-Sekretariat: N. N., F. 3 11-81 53

Oberarzt: Dr. P. Rechmann

Wiss. Ang.: Zahnärzte E. Dittinger, J. Feilzer, R. Holfeld, M. Trüpel, J. N. Uphoff, Dr. W. Wochner, F. Zipfel

Abteilung für Parodontologie

Leiter: Prof. Dr. Armin Herforth

Sekretariat: Frau Siahaan, F. 3 11-81 62

Wiss. Ang.: Dr. W. Wochner, Dr. R. Swoboda

Abteilung für Zahnerhaltung und Präventive Zahnheilkunde

Leiter: Prof. Dr. Franz Schübel

Sekretariat: N. N., F. 3 11-81 44/78 75

Oberarzt: Prof. Dr. Ursula Seichter, F. 3 11-82 63

Wiss. Ang.: Zahnärzte/innen Frank Balsters, Andrej Blumenstock, Rudolf Hauser, Michael Lente, Ute Prasuhn-Uphoff, Jan van der Schelling, N. N.

Abteilung für Zahnärztliche Prothetik

Leiter: Prof. Dr. Hermann Böttger

Sekretariat: Frau Schneider, F. 3 11-81 42

Klinikssekretariat: D. Tillmanns, F. 3 11-81 53

Wiss. Ang.: ZA Alberto Aguirre-Reid, ZA Marcus Bartsch, ZA Norbert Feldhahn, Dr. Michael K. H. Heuser, Dr. Bernd Kordaß, Dr. Gabriele Nolten, Dr. Detlef Rostin

Abteilung für Kieferorthopädie

Leiter: Prof. Dr. Walter Weise

Sekretariat: Frau Kloppholz, Fräulein Kaulen, F. 3 11-82 85

Oberarzt: Dr. Aniko Heczey, Dr. Theresia Webler

Wiss. Ass.: Dr. Anke Heiland, Dr. Margareta-Maria Köslers, Dr. Angela Krings, Dr. Gabriele Kurze

Abteilung für Vorklinische Zahnmedizin und Defektprothetik

Leiter: N. N.

Sekretariat: Frau Zikatsch, F. 3 11-43 92

Materialausgabe: Frau Bänsch, F. 3 11-43 93

Oberarzt: N. N.

Wiss. Ang.: ZA Torsten Gager, Dr. (R) Alfred Koch

Zentrum für Radiologie

Geschäftsf. Direktor: Prof. Dr. Ludwig Feinendegen

Klinik für Strahlentherapie (Gebäude MNR-Klinik)

Leiter: Prof. Dr. G. Schmitt

Sekretariat: Frau König, F. 3 11-79 90/79 91

Oberärzte: Akad. Dir. Dr. Renate Kürten, Akad. Ober-Rätin Dr. Hildegard Pape, N. N.

Wiss. Ass. u. Wiss. Ang.: Hans Bender, Dr. Katrin Hamburg, Adelheid Neu, Eva-Maria Pollnik, Dr. Christiane Volkheimer, Cordula Weber, Dr. N. Zamboglou

Physiker: Dr. Ingrid Lauber-Altman, Burkhard Bannach, Dipl.-Ing. Detlef Bremer

Nuklearmedizinische Klinik

Ferrnuf (0 24 61) 61 64 43 (Jülich); (02 11) 3 11-85 54 (Düsseldorf, MNR-Klinik)

Leiter: Prof. Dr. Ludwig Feinendegen

Sekretariat: Frau Flegel, Frau Jansen

Oberärzte: Prof. Dr. Henning Vosberg (Düsseldorf), Dr. Werner Böcker (Jülich)

Wiss. Ass.: (Düsseldorf) Dr. Wolfgang Mecklenbeck, Anna-Corinna Reifenrath-Kweeder, Dr. Zsolt Szabó, Dr. Esam Zied; (Jülich): Dr. Sabine Hopmann, Dr. Klaus-Peter Kaiser, Torsten Kuwert, Dr. Erich Liese, Karl-Josef Langen, Winfried Schaden, Axel Storch-Becker

Institut für Röntgendiagnostik

Komm. Leiter: Prof. Dr. R. M. Jungblut

Sekretariat: Frau Brüster, F. 3 11-77 52

Oberärzte: N. N., N. N.

Wiss. Ass. u. Wiss. Ang.: Dr. Franz-Georg Kaup, Dr. Karin Meiers-Lange, Dr. Kai Lindstrom, Dr. Burkhard Oeser, Dr. Heiko Rausch, Dr. Rolf-Peter Trappe

Zentrum für Anaesthesiologie Institut für Anaesthesiologie

Geschäftsf. Direktor: Prof. Dr. Martin Zindler

Abteilung für Klinische Anaesthesiologie

Komm. Leiter: Prof. Dr. Martin Zindler

Sekretariat: Frau Adamek, F.-Nbst. 3 11-81 01

Oberärzte: Prof. Dr. Konrad Falke, Priv.-Doz. Dr. Artur Fournell, Priv.-Doz. Dr. Bernhard Grote, Dr. Erhard Hartung, Priv.-Doz. Dr. Hans-Joachim Wüst

Akad. Direktorin: Dr. Helga Dehnen-Seipel

Akad. Oberärzte: Prof. Dr. Klaus Huse, Dr. Jutta Schulte-Herbrüggen

Wiss. Ass.: Dr. Ulrike Ahrens-Westerlage, Dr. Rainer Assmann, Dr. Louis Azevedo, Dr. Inge Baunach, Dr. Hans-Joachim Boschek, Dr. Bernhard Botta, Dr. Herwig Bretschneider, Dr. Maria Breulmann, Dr. Rolf Buhl, Dr. Beate Catrein, Dr. Joachim Chrusbasik, Dr. Hans-Peter Dinkel, Dr. Rudolf Dünzen, Dr. Thomas Floßdorf, Dr. Hans-Bernd Hopf, Dr. Jutta Kaiser, Dr. Helga Kerschbaum, Dr. Stavros Kirkopoulos, Dr. Wolfgang Klement, Dr. Rolf-Joachim Kohlhoff, Dr. Claudia Kolb, Dr. Mauro Leombruni, Dr. Bernd Mainzer, Dr. Marianne Mikat, Dr. Boris Neruda, Dr. Christian Neumann, Dr. Robert van Poppelen, Dr. Peter Radermacher, Dr. Hartmut Reus, Dr. Detlev Rohner, Dr. Rolf Rossaint, Dr. Leonid Samodelow, Dr. Maria Segeth, Dr. Alois Sonntag, Dr. Rudolf Schier, Dr. Brigitte Schwaderer, Dr. Gerhard Schweins, Dr. Klaus-Dieter Stühmeier, Dr. Volker Wessel, Dr. Josef v. Westerholt, Dr. Mechthild Zachwy

Abteilung für Experimentelle Anaesthesiologie

Leiter: Prof. Dr. Joachim O. Arndt

Sekretariat: Frau Vogt, F.-Nbst. 3 11-36 10

Wiss. Ass.: Dr. P. Lipfert, Dr. H. A. Medert

Zentrum für Operative Medizin II

Geschäftsf. Direktor: Prof. Dr. Karl-Heinz Vosteen

Augenklinik (Gebäude 13.75)

Komm. Leiter: Prof. Dr. Dr. h. c. Hans Pau

Sekretariat: Frau Illert, F. 3 11-73 20/73 21

Oberärzte: Prof. Dr. Wolfgang Hammerstein, Prof. Dr. Johannes Grüntzig

Wiss. Ass.: Priv.-Doz. Dr. Hartwig Bernsmeier, Priv.-Doz. Dr. Guido Kluxen, Dr. Ulrich Weber, Dr. Johannes Kramer, Dr. Michael Illert, Dr. Veronika Rossa, Dr. Sigrid Grahn, Dr. Ronald Gerste, Dr. Klaus Hoffmann, Dr. Isabella Wülfing

Hals-, Nasen- und Ohrenklinik (Gebäude 13.76)

Leiter: Prof. Dr. Karl-Heinz Vosteen

Sekretariat: Frau Maria Eichenberg, F. 3 11-75 70/75 71

Oberärzte: Prof. Dr. Claus Morgenstern, Priv.-Doz. Dr. Christian Peter Hommerich, Priv.-Doz. Dr. Jürgen Lamprecht

Wiss. Ass.: Dr. Wolfgang Angerstein, Ralf Bräuninger, Dr. Johannes Ebbers, Dr. Christoph Greven, Dr. Amelie Grevers, Dr. Reinhardt Kau, Dr. Achim Korbmacher, Dr. Christoph Kürten, Dr. Antoinette Lamprecht, Dr. Johannes Lipman, Dr. Hanns-Jürg Sachse, Carola Wiedbrauck

Labor für Medizinische Akustik und Audiologie (Gebäude 17.11)

Prof. Dr. rer. nat. Günter Esser, F. 3 11-82 50/83 94

Labor für exp. Otologie und Physiologie

Prof. Dr. med. Claus Morgenstern, F. 3 11-84 75/83 95

Wiss. Ass.: Dr. Minoru Ikeda, Dr. rer. nat. Angela Meyer zum Gottesberge, Dipl.-Ing. Ulrike Seifert, Dipl.-Ing. Reinhard Schunicht

Ambulanz für Phoniatrie und Pädaudiologie (Gebäude 13.77), F. 3 11-75 83/75 84

Dr. Antoinette Lamprecht

Neurochirurgische Klinik (Gebäude 13.71)

Leiter: Prof. Dr. Wolfgang J. Bock

Sekretariat: Frau van Hasseln, F. 3 11-79 10/79 11

Oberärzte: Prof. Dr. E. Lins (Neuroradiologie), Priv.-Doz. Dr. Ch. Lumenta, Dr. N. Nicola, Akad. Oberrat; Dr. H. Schamoni, Akad. Oberrat; Prof. Dr. M. Schirmer

Wiss. Ang.: Dr. M. Betlag, Frau Dr. Boldt-Gäth, Dr. U. Dietrich, Frau Dr. U. Hülsbrink, S. Kazkaz, Dr. J. Kiwit, Dipl.-Phys. Krämer, Dr. J. Piek, Dr. N. Roosen, Dr. C. Sprick, W. v. Tempelhoff, Dr. F. Ulrich, W. Wittgens

Zentrum für Operative Medizin III

Geschäftsf. Direktor: Prof. Dr. Klaus-Peter Schulitz

Frauenklinik (Gebäude 14.75)

Leiter: Prof. Dr. Lutwin Beck

Sekretariat: Frau Gerlinde Scheck, F. 3 11-75 00/75 01

Oberärzte: Prof. Dr. Hans Georg Bender, Prof. Dr. Wolfgang Distler, Akad. Oberrat Priv.-Doz. Dr. Siegfried Potthoff, Priv.-Doz. Dr. Hans-Walter Schlößer, Priv.-Doz. Dr. Hans Peter Diemer, Priv.-Doz. Dr. Heino v. Matthiessen

Psychosomatische Medizin: Prof. Dr. Hans Molinski

Biomedizinische Technik: Prof. Dr. rer. nat. Jürgen Morgenstern, Dipl.-Math. Thomas Abels, Dipl.-Ing. Uwe Naumann

Onkologisches Labor: Priv.-Doz. Dr. rer. nat. Ursula Koldovsky

Gynäkologische Ambulanz: Akad. Oberrätin Dr. Ute Perschmann

Wiss. Ass.: Dr. Rudi Campo, Dipl.-Ing. Dr. med. Hansjörg Deck, Dr. Werner Degen, Dr. Maria v. Ditfurth, Dr. Michael Graf, Dr. Elisabeth Heywinkel, Dr. Kornelia Jahn, Dr. Peter Kozłowski, Dr. Angelika Lösse, Dr. Dierk Sönke Mosny, Dr. Joachim Müller, Dr. Heinz-Peter Neufeind, Dr. Volker Pelzer, Dr. Hans-Georg Schnürch, Dr. Thomas Schwenzer, Dr. Thierry Somville, Dr. Günter Umbach

Orthopädische Klinik (Gebäude 11.90, 11.91, 11.92, 11.93)

Leiter: Prof. Dr. Klaus-Peter Schulitz

Sekretariat: Fr. Marion Roosen, F. 3 11-79 60/79 61

Oberärzte: Prof. Dr. med. habil. Winfried Winkelmann, Prof. Dr. med. habil. Wilhelm Klein, Priv.-Doz. Dr. med. habil. Ekkehard Hille, Akad. Direktorin Dr. med. Hadwiga Schulze

Wiss. Ass.: Dr. Stephan Döhring, Dr. Rainer Ganz, Dr. Johannes Heusgen, Dr. Jörg Jerosch, Hans-Josef Kapellmann, Dr. Martin Linssen, Dr. Michael Mourani, M. D., Dr. Walter Petzold, Dr. Rüdiger Riemer, Dr. Gerhard Roggenland, Dr. Peter Wehling

Urologische Klinik (Gebäude 13.72)

Leiter: Prof. Dr. Rolf Ackermann

Sekretariat: Frau Christel Seiler, F. 3 11-81 10/81 11

Oberärzte: Prof. Dr. Stephan Peter, Dr. Hans-Eberhard Mellin

Wiss. Ass.: Dr. Heinz Buszello, Dr. Thomas Ebert, Dr. Volker Häger, Dr. A. Kirchner, Dr. Michael-Wolfgang Kühn, Dr. Stephan M. Miller, Dr. Volker Müller-Mattheis, Dr. Bernd Schmitz-Dräger, Dr. Thomas Vögeli

Hautklinik (Gebäude 11.80)

Leiter: Prof. Dr. Gerd Plewig

Sekretariat: Christiane Breidenstein, F. 3 11-76 00/76 01

Oberärzte: Prof. Dr. Rudolf Haensch, Prof. Dr. Günter Goerz, Prof. Dr. Norbert Hofmann, Prof. Dr. Ilse Rechenberger, Privatdozent Dr. Erhard Hölzle

Wiss. Ass.: Dr. Ruth Fescl, Dr. Michael Florack, Dr. Gerhard Haidl, Dr. Helga Hofmann, Dr. P. Kind, Dr. Renate von Kries, Dr. Wolfgang Küster, Dr. Percy Lehmann, Dr. Bodo Melnik, Dr. Rolf Meschig, Dr. Barbara Meyer, Dr. Klaus Roder, Dr. Rudolf Schulte-Beerbühl, Dr. Johannes Rowold, Dr. Ottilie Rödder, Dr. Gabriele Teikemeier

Abteilungen ohne Zuordnung zu einem Zentrum

Institut für Geschichte der Medizin (Gebäude 23.12, Ebene 04)

Geschäftsf. Leiter: Prof. Dr. Hans Schadewaldt, F. 3 11-39 40

Sekretariat: Frl. Susanne Gömer, F. 3 11-39 41

Wiss. Ass.: Dr. med. Norbert Kohnen (F. 3 11-39 42), M.A. Eva Schuster (F. 3 11-39 43)

Im selben Hause: **Düsseldorfer Institut für amerikanische Völkerkunde**, Direktor: H. Krumbach, Merowingerstraße 12, F. 34 31 18, Archiv: 3 11-39 45

Institut für Klinische Chemie und Laboratoriumsdiagnostik

(Gebäude 13.50–54, 13.81 und 14.81)

Leiter: Prof. Dr. Wirnt Rick

Sekretariat: Frau Meis, F. 3 11-77 69

Oberarzt: N.N.

Prof.: Dr. Ingeborg Kupke

Wiss. Mitarbeiter: U. Fahrion, Dr. M. Falck, Dr. R.W. Grunewald, W. Heil, Dr. M. Sabbagh, Dr. S. Schauseil

Institut für Blutgerinnungswesen und Transfusionsmedizin

(Gebäude 12.41 u. 12.43)

Leiter: Prof. Dr. Herbert Theodor Brüster

Sekretariat: Frau Randerath, F. 3 11-73 44

Oberarzt: Priv.-Doz. Dr. B. Kuntz, Akad. Oberrätin

Wiss. Ass.: Dr. J. Scheja (Dr. rer. nat.), Dr. Ch. Jesdinsky-Buscher, Dr. G. Reinholz, Dr. H. Sauer, Dr. A. Wilhelm, Dr. med. R. Klosson (Dr. rer. nat.), Dr. med. D. Glaser G.M. Bringmann-Vasen

Klinisches Institut für Psychotherapie und Psychosomatik

Moorenstraße 5, 4000 Düsseldorf, (Gebäude 14.90 u. 14.91)

Universitätsstraße 1, 4000 Düsseldorf 1 (Gebäude 23.11 – Ebene 02)

Komm. Leiterin: Prof. Dr. Annelise Heigl-Evers, F. 3 11-83 04/85 72

Sekretariat: Frau Wendelin, F. 3 11-83 38

Prof.: Dr. Siegfried Zepf, F. 3 11-85 28, Dr. Luciano Alberti, F. 3 11-45 80/83 08

Poliklinik für Psychotherapie und Psychosomatik Ambulanz I und Konsiliardienst für die Universitätskliniken (Gebäude 14.90) Moorenstr. 5

Sekretariat: Frau Wendelin, F. 3 11-83 38

Wiss. Ass.: Frau Dr. Weidenhammer, F. 3 11-73 54

Wiss. Ang.: Frau Baur-Morlok, Ärztin, F. 3 11-85 35, Herr Hartmann, Arzt, F. 3 11-85 29

Psychotherapeutische Beratungsstelle für Heranwachsende (einschl. Studierende) (Gebäude 14.90 u. 14.91), Moorenstr. 5

Sekretariat: Frau Wendelin, F. 3 11-83 38

Wiss. Ass.: Dr. Nitzschke, Dr. Wöller, F. 3 11-85 37/85 36

Psychotherapeutische Forschungsstelle (Gebäude 23.11, Ebene 02)

Universitätsstr. 1, 4000 Düsseldorf

Sekretariat: Frau Spieker, F. 3 11-83 04

Institut für Medizinische Mikrobiologie und Virologie

(Gebäude 22.21)

Leiter: Prof. Dr. Peter Naumann

Sekretariat: Frau M. Schönfelder (F. 3 11-24 59/24 60)

Prof. Dr. Harry Rosin (F. 3 11-24 64)

Prof. Dr. Andreas Scheid (F. 3 11-22 25)

Oberarzt: Dr. Thomas Krech (F. 3 11-38 14)

Wiss. Ass.: Dr. Marie-Luise Mones, Attilio Crea, Dr. Georg Herbertz, Dr. Lutz Thomas, Dr. Bertin Dufaux, Dr. Sigrid Reifferscheid, Binu Srampical, Dr. Margret Seewald, Dr. Angelika Türk, Dr. Ortwin Adams

Klinik für Psychotherapie und Psychosomatik der Universität Düsseldorf – Rheinische Landesklinik

Bergische Landstraße 2, 4000 Düsseldorf 12, F. 2 80 11

Direktor: Prof. Dr. Annelise Heigl-Evers, F. 28 01-5 56

Sekretariat: Frau Klotz, F. 28 01-5 57

Oberarzt und Vertreter: Priv.-Doz. Dr. Dr. U. Rosin, F. 28 01-6 84

Leitende Psychologin: Prof. Dr. Susanne Davies-Osterkamp, F. 28 01-6 71

Bettenstation für Psychotherapie und Psychosomatik

Oberarzt: Dr. Roswitha Köndgen F. 28 01-5 58

Klinikbüro: Frau Schwirz, F. 28 01-5 59

Wiss. Ang.: Herr Pfäfflin, Dipl.-Psych., F. 28 01-6 19; Frau Dr. Fischbach-Breuer, Ärztin, F. 28 01-6 36

Poliklinik für Psychotherapie und Psychosomatik Ambulanz II

Oberarzt: Dr. Dr. Ulrich Rosin, F. 28 01-6 84

Anmeldung: Frau Roenefahrt, 28 01-6 73, Frau Krüger 28 01-6 76

Wiss. Ang.: Dr. Burgartz, Dipl.-Math. Günther, M. A., Dr. Hartkamp; Frau Dr. Hockauf, Ärztin; Frau Rosenschon, Ärztin; Dr. Standke

Tagesklinik für Psychotherapie und Psychosomatik

Oberarzt: Dr. Celal Odag, F. 28 01-5 46

Anmeldung: Frau Radtke, F. 28 01-5 43

Dipl.-Psych. Dr. Hempfling, F. 28 01-4 51; Frau Dipl.-Psych. Henneberg-Mönch, F. 28 01-5 44, Herr Kruse, Arzt, F. 28 01-5 34

Psychiatrische Klinik der Universität Düsseldorf – Rheinische Landesklinik

Bergische Landstraße 2, 4000 Düsseldorf, F. 2 80 11

Direktor: Prof. Dr. Kurt Heinrich

Sekretariat: Frau Best, F. 2 80 14 98 19

Prof. Dr. Claus Haring, F. 2 80 12 26

Wiss. Ass.: Bogerts, Dr. Klieser, Dr. Lange Loewen, Priv.-Doz. Dr. E. Lehmann, Dr. U. Müller, W. Strauß

Forschungsstelle für psychiatrische Soziologie

Leiter: Dipl.-Sozialwirt Dr. U. Müller

Forschungsstelle für klinische Psychologie

Leiter: Dipl.-Psychol. Priv.-Doz. Erlo Lehmann

Oberarzt Dr. Bogerts, Tel. 28 01-5 97

Oberarzt Dr. E. Brosteanu, Tel. 28 01-3 63

Oberarzt Dr. Klieser, Tel. 28 01-3 38

Oberarzt Dr. Tegeler, Tel. 28 01-3 61

Poliklinik:

Oberarzt Dr. Tegeler

Ruska: Tel. 28 01-5 77

Hassel: Tel. 28 01-5 74

Dipl.-Psych. Hartwig: Tel. 28 01-5 76

Anmeldung: Tel. 28 01-5 80

Abteilung 1 – Allgemeine Psychiatrie und Neurologie:

Abteilungsarzt: Prof. Dr. Heinrich, Tel. 28 01-4 98

Abteilung 2 – Allgemeine Psychiatrie mit Schwerpunkt Suchtkrankheiten:
Abteilungsarzt: Landesmedizinaldirektor Dr. med. H. Lehmann, Tel. 28 01-6 29

Abteilung 3 – Allgemeine Psychiatrie mit Schwerpunkt Langzeitbehandlung:
Abteilungsarzt: Dr. med. H. Quadbeck, Tel. 28 01-7 50

Abteilung 4 – Allgemeine Psychiatrie mit Schwerpunkt Gerontopsychiatrie:
Abteilungsärztin: Frau Landesmedizinaldirektorin Dr. med. Chr. Kretschmar,
Tel. 28 01-2 57

Abteilung 5 – Allgemeine Psychiatrie mit Schwerpunkt Forensische Psychiatrie:
Abteilungsarzt: Leitender Landesmedizinaldirektor Dr. med. W. Krömer,
Tel. 28 01-2 15

Abteilung für Kinder- und Jugendpsychiatrie:
Abteilungsarzt: Dr. Dr. med. H. G. Reinhard, Tel. 28 01-3 73

Tageskliniken:
Gerontopsychiatrische Tagesklinik – Station 14 I
Milieutherapeutische Tagesklinik – Station 13 I
Kinder- und jugendpsychiatrische Tagesklinik – Haus 17

Diabetes-Forschungsinstitut an der Universität

Auf'm Hennekamp 65, 4000 Düsseldorf 1, F. 3 38 21

Geschäftsführender Direktor: Prof. Dr. Hans Reinauer

1. Klinische Abteilung – Lehrstuhl für Innere Medizin (Diabetologie)

Direktor: Prof. Dr. Friedrich Arnold Gries

Sekretariat: Frau Voss, F. 3 38-22 01

Oberärzte: Dr. Berger, Prof. Dr. Vogelberg, Priv.-Doz. Dr. Koschinsky

Wiss. Mitarb.: Dipl.-Biol. Bünting-Tempea, Dr. Cicmir, Priv.-Doz. Dr. H. Gleichmann,
Dr. Greulich, Prof. Dr. Dr. herberg, Dr. Hübinger, Dr. Kashiwagi, Prof. Dr. Kolb, Dr.
Meurers, Dr. Partke, Dr. Pawlowski, Dr. Schäfer, Dr. Schleppinghoff, Dr. Schwippert-
Houtermanns, Dr. Toeller, Dr. Tschöpe, Dr. Wietzels

2. Abteilung für klinische Biochemie – Lehrstuhl für Klinische Biochemie (Diabetologie)

Direktor: Prof. Dr. Hans Reinauer

Sekretariat: Frau Hyland, F. 33 82-2 41, -2 40

Wiss. Mitarb.: Dr. Bubenzer, Dr. Dahlmann, Dr. Eckel, Dr. Hampel, Dr. Herbertz, Priv.-
Doz. Dr. Junger, Priv.-Doz. Dr. Klein, Dr. Kopp, Dr. Kühn, Priv.-Doz. Dr. Rösen, Dr.
Wasner

3. Biometrische Abteilung

Leiter: N. N.

Sekretariat: Frau Quernhorst, F. 33 82-2 59

Wiss. Mitarb.: Dipl.-Volkswirt Dannehl, Dr. Dopstadt, Dipl.-Phys. Neugebauer

Lehranstalten und Schulen der Medizinischen Einrichtungen der Universität Düsseldorf

Moorenstraße 5, 4000 Düsseldorf

Lehranstalt für technische Assistenten in der Medizin (Gebäude 15.12)

Leiter: Prof. Dr. Reinauer
Leitende Kraft: Frau Hartkopf, F. 3 11-82 09

Lehranstalt für Krankengymnastik (Gebäude 15.10)

Leiter: Prof. Dr. Schulitz
Leitende Lehrkraft: Frau Lauber, F. 3 11-77 83

Lehranstalt für Massage (Gebäude 15.10)

Leiter: Prof. Dr. Schulitz
Leitende Lehrkraft: B. Jeschke, F. 3 11-79 82

Lehranstalt für Orthoptistinnen (Gebäude 13.75)

Komm. Leiter: Prof. Dr. Pau
Leitende Lehrkraft: Frau Schröder, F. 3 11-73 37

Lehranstalt für Diätassistentinnen (Gebäude 11.75)

Leiter: Prof. Dr. Irmscher
Leitende Lehrkraft: Frau Roller, F. 3 11-82 88
Schulsekretariat: Frau Peks, F. 3 11-71 47

Krankenpflegeschule (Gebäude 15.11)

Leiter: Prof. Dr. Strohmeyer
Leitende Unterrichtsschwester: Oberschwester Ursula Kretschmer, F. 3 11-75 64

Kinderkrankenpflegeschule (Gebäude 15.21)

Leiter: Prof. Dr. Lenard
Leitende Unterrichtsschwester: Oberschwester Rosemarie Scheib, F. 3 11-83 85

Schule für Krankenpflegehilfe (Gebäude 15.11)

Leiter: Akadem. Direktor Dr. Fessel
Leitende Unterrichtsschwester: Oberschwester Ursula Kretschmer, F. 3 11-75 64
Schulsekretariat: Frau Althoff, F. 3 11-75 67

Das Schulsekretariat gilt jeweils für die darüber aufgeführten Schulen.

Studienplan

für das vorklinische Studium der Medizin (1. – 4. Studiensemester) im Wintersemester 1986/87

(Empfehlung der Unterrichtskommission für das vorklinische Medizinstudium)

___ Pflichtveranstaltungen unterstrichen

1. Semester

Zeit	Montag	Dienstag	Mittwoch	Donnerstag	Freitag				
8– 9	Einführung in die Medizin	Experimental-physik I		Medizinische Soziologie					
9–10	Einführung in das physikalische Praktikum								
10–11			Anatomie A + B	Anorganische Chemie					
11–12	Anatomie A + B								
12–13	Seminar zur Anatomie A + B		Histologie						
13–14									
14–15	<u>Medizinische Terminologie</u>	<u>Biolog. Prakt.</u>	<u>Einf. in das chem. Prakt.</u>	<u>Experim. Übung. zur Chemie</u>	<u>Experim. Übung. zur Physik</u>	<u>Biolog. Prakt.</u>	<u>Experim. Übung. zur Physik</u>	<u>Experim. Übung. zur Chemie</u>	<u>Experim. Übung. zur Chemie</u>
15–16									
16–17	Biologie		<u>Erste Hilfe</u>						
17–18									
18–20	<u>Seminar zur Med. Soziologie</u>								

2. Semester

Zeit	Montag	Dienstag	Mittwoch	Donnerstag	Freitag			
8– 9		Experimental-physik I		Anorganische Chemie				
9–10	<u>Einführung in das physikalische Praktikum</u>							
10–11		<u>Einführung in die Elektr.-Mikroskopie</u>	Anatomie A + B	Anatomie A + B				
11–12	Anatomie A + B							
12–13	Seminar zur Anatomie A + B		Histologie					
13–14								
14–15	<u>13.45–16.00 Makroskopisch-anatomischer Kurs A</u>	<u>Biolog. Prakt.</u>	<u>Einf. in das chem. Prakt.</u>	<u>13.45–16.00 Makroskopisch-anatomischer Kurs A</u>	<u>Biolog. Prakt.</u>	<u>Exp. Übg. zur Physik</u>	<u>Exp. Übg. zur Chemie</u>	<u>13.45–16.00 Makroskopisch-anatomischer Kurs A</u>
15–16								
16–17	<u>16.15–18.30 Makroskopisch-anatomischer Kurs B</u>		<u>Erste Hilfe</u>	<u>16.15–18.30 Makroskopisch-anatomischer Kurs B</u>				<u>16.15–18.30 Makroskopisch-anatomischer Kurs B</u>
17–18								
18–19								

Studienplan

für das klinische Studium der Medizin (I. klinischer Studienabschnitt) im Wintersemester 1986/87

(Empfehlung der unterrichtskommission für das klinische Medizinstudium)

3. Semester

Zeit	Montag	Dienstag	Mittwoch	Donnerstag	Freitag
8-9			Medizinische Psychologie		
9-10		Humangenetik		Humangenetik	
10-11					
11-12	Physiologische Chemie I				
12-13	Funktion. Morphologie d. Zelle				Funktion. Morphologie d. Zelle
13-14		Physiol.- chemisches Praktikum A (Teil I) 2. Hälfte des Semesters		Physiol.- chemisches Praktikum B (Teil I) 2. Hälfte des Semesters	
14-15	13.45-16.00 Makroskop.- anatomischer Kurs A		13.45-16.00 Makroskop.- anatomischer Kurs A		13.45-16.00 Makroskop.- anatomischer Kurs A
15-16					
16-17	16.15-18.30 Makroskop.- anatomischer Kurs B		16.15-18.30 Makroskop.- anatomischer Kurs B		16.15-18.30 Makroskop.- anatomischer Kurs B
17-18					
18-19					
19-20					

4. Semester

Zeit	Montag	Dienstag	Mittwoch	Donnerstag	Freitag
8-9	Physiologie I				Physiologisches Seminar
9-10	Physiologie II				
10-11	Physiologische Chemie II				
11-12					
12-13	11.15-13.30				
13-14	Physiologisches Praktikum mit Seminar				
14-15	14.00-17.30 Kurs Mediz. Psychologie	Physiol.- chemisches Praktikum A (Teil II) 1. Hälfte des Semesters	Physiol. Seminar	Physiol.- chemisches Praktikum B (Teil II) 1. Hälfte des Semesters	Physiol. Seminar
15-16			Physiol. Seminar		
16-17			Physiol. Seminar		
17-18					
18-19		18.00-19.30 Seminar Mediz. Psychologie			
19-20					

Studienplan

für das klinische Studium der Medizin (I. klinischer Studienabschnitt) im Wintersemester 1986/87

(Empfehlung der Unterrichtskommission für das klinische Medizinstudium)

1. Semester des I. klinischen Studienabschnitts

Zeit	Montag	Dienstag	Mittwoch	Donnerstag	Freitag
8–10	Allgemeine Pathologie (V)	Allgemeine Pathologie (V)	Allgemeine Pathologie (K)	Allgemeine Pathologie (K)	Allgemeine Pathologie (K)
10–11	Pathophysiologie Vorlesung		Biomathematik Übungen A	Pathophysiologie Vorlesung	Human-genetik V
11–12	Mikrobiologie (V)	Mikrobiologie (V)		Mikrobiologie (V)	Mikrobiologie (V)
12–13		Biomathematik (V)	Radiologie (V)	Biomathematik (V)	
14–15	1. Hilfe Vorlesung	Kurs allg. klin. Untersuchung Vorlesung und Praktikum	Klin. Untersuchung Praktikum	Vorlesung allgemeine klin. Untersuchung	Kursus der allgemeinen klinischen Untersuchungen Praktikum
15–16				Erste ärztliche Hilfe, Vorlesung	
16–17	Praktische Übungen für akute Notfälle		Kursus der Radiologie einschl. Strahlenschutz-Kurs	Praktische Übungen für akute Notfälle	Biomathematik Übg. C
17–18				17.00 – 18.30 Uhr Biomathematik, Übg. B	

V = Vorlesung; K = Kurs

2. Semester des I. klinischen Studienabschnitts

Zeit	Montag	Dienstag	Mittwoch	Donnerstag	Freitag
8–9				Geschichte der Medizin	
9–10					
10–11	Pathophysiologie (V)	Klinische Chemie Vorlesung zum Kurs	Klinische Chemie Vorlesung zum Kurs	Pathophysiologie (V)	Human-genetik V
11–12	Mikrobiologie (V)	Mikrobiologie (V)	Mikrobiologie (V)	Mikrobiologie (V)	Mikrobiologie (V)
13–17	Einführung und Praktika in klinischer Chemie und Hämatologie, medizinischer Mikrobiologie sowie Allgemeiner Pharmakologie und Toxikologie				
17–19		Pathologie Seminar			

V = Vorlesung; K = Kurs

Studienplan

für das klinische Studium der Medizin (II. klinischer Studienabschnitt) im Wintersemester 1986/87

(ohne Gewähr – Änderung vorbehalten)

1. Semester des II. klinischen Studienabschnitts

Zeit	Montag	Dienstag	Mittwoch	Donnerstag	Freitag			
7– 8								
8– 9	Chirurgie							
9–10	Kinderheilkunde							
10–11	Innere Medizin							
11–12								
12–13								
13–14								
14–15						Spez. Pathologie	Orthopädie	Spez. Pathologie
15–16								
16–17	Spez. Pathologie			Chirurgie				
17–18								
18–19								

2. Semester des II. klinischen Studienabschnitts

Zeit	Montag	Dienstag	Mittwoch	Donnerstag	Freitag
7– 8					
8– 9	Chirurgie				
9–10	Kinderheilkunde				
10–11	Innere Medizin				
11–12	Ökologie	Ökologie	Ökologie		Ökologie
12–13					
13–14	Ökologie	Ökologie	Ökologie		
14–15					
15–16				Ökologie	
16–17	Innere Medizin			Chirurgie	
17–18					
18–19					

3. Semester des II. klinischen Studienabschnitts

Zeit	Montag	Dienstag	Mittwoch	Donnerstag	Freitag
7- 8					
8- 9	Frauenheilkund.			Frauenheilkund.	
9-10		Frauenheilkund.	Frauenheilkund.		
10-11	Hautklinik		Hautklinik		Hautklinik
11-12				HNO	Augenklinik
12-13					
13-14					
14-15		Psychosomatik + Psychotherapie	Allgem. Med.		
15-16					
16-17	Hautklinik				
17-18					

4. Semester des II. klinischen Studienabschnitts

Zeit	Montag	Dienstag	Mittwoch	Donnerstag	Freitag
7- 8					
8- 9		Neurologie	Neurologie		Neurologie
9-10	Spez. Pharma- kologie				
10-11					
11-12			Neurologie		
12-13					
13-14					
14-15					Neurologie
15-16			Psychiatrie	Kinderheilkunde	
16-17					
17-18					

Lehrveranstaltungen Wintersemester 1986/87

(vgl. auch Lehrveranstaltungen – Für Hörer aller Fakultäten – S. 64)
(Änderungen vorbehalten)

I. Anatomie

1600. Anatomie A+B (Bewegungsapparat, Nervensystem)
Mo. u. Di. 11–12, Mi. 10–12, Do. u. Fr. 11–12
(6stündig) Hörsaal 2 D
Arnold/Hopf/
Mai/Novotny
1601. Demonstration zur Vorlesung Anatomie A+B
Mo. 12–13, Di. 12–13 (2stündig)
Demonstrationsraum des Anatomischen Instituts
Arnold/Hopf/
Mai/Novotny/
Passia/
und wissenschaftliche
Mitarbeiter
1602. Histologie und Mikroskopische Anatomie
mit Demonstrationen
Mi., Do., Fr. 12–13 (3stündig)
Hörsaal 2 D
Rosenbauer/
und wissenschaftliche
Mitarbeiter
1603. Makroskopisch-Anatomischer Kurs
für Mediziner
Kurs A: Mo., Mi., Fr. 14–16
Kurs B: Mo., Mi., Fr. 16–18
(8stündig)
Präpariersaal des Anatomischen Instituts
Arnold/Hartwig/Hopf/
Mai/Novotny/
Rosenbauer/Passia/
und wissenschaft-
liche Mitarbeiter
1604. Makroskopisch-Anatomischer Kurs
für Studierende der Zahnmedizin
Kurs A: Mo., Mi., Fr. 14–16
Kurs B: Mo., Mi., Fr. 14–18
(8stündig)
Präpariersaal des Anatomischen Instituts
Arnold/Hartwig/Hopf/
Mai/Novotny/
Rosenbauer/Passia/
und wissenschaft-
liche Mitarbeiter
1605. Präparatorische Demonstration am
Episkop zum Makroskopisch-Anatomischen
Kurs
(1stündig) Hörsaal 2 D
Arnold/Goslar/
Hartwig/Rosenbauer/
Passia/und wissenschaft-
liche Mitarbeiter
1606. Makroskopisch-Anatomisches Seminar
für Teilnehmer des Makroskopisch-
Anatomischen Kurses (Kurs A u. B)
Mo., Fr. 18.15–19.00 (2stündig)
Hörsaal 2 D
Behrendt/Novotny/
und wissenschaft-
lichen Mitarbeiter
- 1606x. Seminar zur funktionellen Morphologie
der Genitalorgane
(1stündig) nach Vereinbarung
Passia/Haider
1607. Neuroanatomie der Kraniellen Kern-
spintomographie und Computertomographie
(1stündig) nach Vereinbarung
Asssheuer/Jennissen/
Mai
1608. Anleitung zu wissenschaftlichen Arbeiten
Arnold/Hartwig/
Hopf/Mai/Novotny/
Rosenbauer/Passia

II. Hirnforschung

1609. Neuropsychologisches Seminar für Mediziner und Psychologen (2stündig) nach Vereinbarung
Beginn: Di. 22. 10. 1985, 18.00 st.
Gebäude 22.03, Ebene 05, Raum 76 Grünewald
1610. Neuroanatomisches Seminar für Studierende der Medizin, Psychologie und Biologie (2stündig) nach Vereinbarung Hopf/Goertz/und wissenschaftliche Mitarbeiter
1611. Anleitung zu wissenschaftlichen Arbeiten Hopf/Grünewald/Goertz
1612. Kolloquium für Doktoranden (2stündig) nach Vereinbarung Hopf/Grünewald/Goertz

III. Biophysik und Elektronenmikroskopie

1613. Funktionelle Morphologie und Topochemie der Zelle Mo., Fr. 12–13 (2stündig)
Hörsaal 2 B Vogell/Kolb-Bachofen
1614. Einführung in die Elektronenmikroskopie Di. 10–11 (1stündig)
Hörsaal 2 B Vogell/Hahn
1615. Proteine: Strukturprinzipien und Methoden zur Strukturbestimmung Blockveranstaltung nach besonderer Ankündigung Baumeister
1616. Elektronenmikroskopischer Kurs für Mediziner ganztägig als Blockveranstaltung am Ende des WS 86/87 (1 Woche) Vogell/Hahn/
Kolb-Bachofen/
Ruska/Assistenten
1617. Elektronenmikroskopischer Kurs für Biologen ganztägig als Blockveranstaltung in der vorlesungsfreien Zeit (2 Wochen)
Nur in Verbindung mit den Vorlesungen „Funktionelle Morphologie und Topochemie der Zelle“ und „Einführung in die Elektronenmikroskopie“ Junger/Hahn
1618. Anleitung zu wissenschaftlichen Arbeiten nach Vereinbarung Baumeister/
Kolb-Bachofen/Vogell

IV. Physiologie

1619. Physiologie 1. Teil (vegetative Physiologie) Mo.–Do. 8–9 (4stündig)
Gebäude 22.01, Hörsaal 2 A Arnold/Kaufmann/Mannhold/
Moser/Piper/Schrader/
Thämer/Wenzel
1620. Physiologie 2. Teil (animalische Physiologie) Mo.–Do. 9–10 (4stündig)
Gebäude 22.01, Hörsaal 2 A Bayer/Cleveland/Haase/
Kaumann/Ross/
Scheibner/Thämer
1621. Physiologisches Praktikum (Pflicht) je nach Gruppeneinteilung in der Zeit von Mo.–Fr. 11.00–13.30
Gebäude 22.02, Kursräume des Physiol. Institutes Arnold/Bayer/Cleveland/
Haase/Heusch/Kaufmann/
Moser/Piper/Ross/Scheibner/
Schrader/Thämer/Assistenten
1622. Begleitende Vorlesung zum Physiologischen Praktikum (Pflicht) je nach Gruppeneinteilung in der Zeit von Mo.–Fr. 10–11, Fr. 8–10, Mi. 14–17 (4stündig)
Gebäude 22.01, Hörsäle 2 B und 2 C Haase/Heusch/Kaufmann/
Kaumann/Mannhold/Moser/
Piper/Raff/Ross/Scheibner/
Schrader/Thämer/Assistenten

- | | | |
|-------|---|---|
| 1623. | Physiologie für Psychologen (Neurophysiologie, Blockveranstaltung nach Vereinbarung, 2½stündig) Hörsaal 2 B | Haase |
| 1624. | Biologisches Kolloquium für Fortgeschrittene Mi. 16–17, Geb. 22.01, Hörsaal 2 B | Arnold/Greeff/
Staib |
| 1625. | Physiologisches Praktikum für Biologen Mo.–Fr. (halbtägig) nach Vereinbarung | Arnold/Moser/Scheibner/
Schrader/Wenzel |
| 1626. | Anleitung zum wissenschaftlichen Arbeiten nach Vereinbarung | Arnold/Bayer/Cleveland/
Haase/Kaufmann/Mannhold/
Moser/Piper/Ross/
Scheibner/Schrader/Thämer |
| 1627. | Seminar über ausgewählte Kapitel der Neurophysiologie nach Vereinbarung | Cleveland/Ross |
| 1628. | Seminar über ausgewählte Kapitel der klinischen Physiologie (2stündig), nach Vereinbarung | Bayer/Kaufmann/
Moser |
| 1629. | Moderne Methoden der experimentellen Kardiologie 14tägig, (1stündig), Mo. 17–18, Hörsaal 2 B | Schrader |

V. Physiologische Chemie

- | | | |
|-------|---|---|
| 1630. | Physiologische Chemie
Teil I (5stündig) Mo.–Fr. 11–12
(3. Semester)
Teil II (5stündig) Mo.–Fr. 10–11
(4. Semester) | Bojar/Kühn-Velten/
Reinauer/Sies/
Kröner/Schwenen/
Staib/Soboll/ |
| 1631. | Physiol. Chem. Praktikum
mit Seminar (6stündig)
Teil I für 3. Semester
Teil II für 4. Semester
Kurs A Di. – Kurs B Do. | Bojar/Kühn-Velten/
Reinauer/Sies/
Kröner/Schwenen/
Staib/Soboll
und Assistenten |
| 1632. | Physiol. Chem. Praktikum
für Biologen (ganztags)
Laboratorien der Institute | Bojar/Kühn-Velten
Reinauer/Sies
Kröner/Schwenen/
Staib/Soboll/
und Assistenten |
| 1633. | Biologisches Kolloquium
für Fortgeschrittene
Mi. 16–17 | Staib/Arnold
Greeff |
| 1634. | Kolloquium
für Diplomanden und Doktoranden
und Biologen
Seminarraum, Gebäude 22.03, Ebene 02 | Sies/Soboll
Staib |
| 1635. | Spezielle Kapitel der Biologischen Oxidation
Zeit nach Vereinbarung
(2stündig, 14tägig)
Seminarraum, Gebäude 22.03, Ebene 02 | Haas |
| 1636. | Spezielle Kapitel aus dem Kohlenhydratstoffwechsel
Zeit nach Vereinbarung
(2stündig, 14tägig)
Ort siehe Aushang | Rösen |

- | | | |
|-------|--|-----------|
| 1637. | Ausgewählte analytische Methoden der Klinischen Biochemie
Sa. 10–12 (2stündig, 14täglich)
Seminarraum, Gebäude 22.03, Ebene 02 | Thomitzek |
| 1638. | Spezielle Kapitel des Transports durch biologische Membranen
nach Vereinbarung, 14täglich 2 Stunden | Kinne |
| 1639. | Einführung und Anleitung zu wissenschaftlichen Arbeiten auf dem Gebiet des epithelialen Transports
nach Vereinbarung, ganztags und halbtags
im Max-Planck-Institut für Systemphysiologie, Dortmund | Kinne |

VI. Klinische Biochemie

- | | | |
|-------|--|---|
| 1640. | Biochemie und Klinik angeborener und erworbener Stoffwechselerkrankungen
Do. 14–16 (2stündig)
Hörsaal Kinderklinik | Bojar/Bremer/Brüster/
Gries/Reinauer/Rösen/
Schwenen/Sies/Staib |
| 1641. | Biochemisches Praktikum für Biologen (halbtags)
Laboratorien des Diabetes-Forschungsinstituts | Bojar/Junger/Kröner/
Reinauer/Rösen/Sies/
Schwenen/Sobol/Staib |
| 1642. | Anleitung zum wissenschaftlichen Arbeiten (ganztägig, nach Vereinbarung)
Diabetes-Forschungsinstitut | Junger/Reinauer/Rösen |
| 1643. | Prostaglandin und Diabetes
Do. 17–19 (2stündig)
Seminarraum des Diabetes-Forschungsinstituts | Rösen |

VII. Humangenetik und Anthropologie

- | | | |
|-------|--|---------------------------------------|
| 1644. | Humangenetik I für Mediziner, Naturwissenschaftler und Psychologen (Grundlagen der Humangenetik und Klinischen Genetik)
Mo. und Fr. 9–10
Hörsaal 2 B | Röhrborn |
| 1645. | Humangenetik II b (Klinische Genetik)
Fr. 10–11
Hörsaal der Kinderklinik (Schloßmannhaus) | Majewski |
| 1646. | Einführung in die Primatologie
Mi. 17.00–18.15
Seminarraum des Instituts, Gebäude 23.12, Ebene 03 | Scheil |
| 1647. | Ausgewählte Kapitel aus der Humangenetik
Di. 13 s.t.–13.30
Seminarraum des Instituts, Gebäude 23.12, Ebene 03 | Röhrborn/
Majewski/
Assistenten |
| 1648. | Seminar über moderne Probleme der Humangenetik
Nach besonderer Ankündigung
Seminarraum des Instituts, Gebäude 23.12, Ebene 03 | Röhrborn/
Majewski |
| 1649. | Kurs über Methoden der Humangenetik (Zytogenetik, Serogenetik, Mutagenese, Familienberatung)
Ferienkurs (40 Stunden) | Röhrborn/
Assistenten |
| 1650. | Kurs über gentechnologische Methoden in der Humangenetik
Ferienkurs (1 Woche im Block) | Schröder |

1651. Praktikum Biologie für Mediziner, Teil Humangenetik
Kurs A: Di. 14–18
Mikroskopiersaal der Anatomischen Institute
Röhrborn/
Assistenten/
zusammen m.
d. Doz. d. Biologie
1652. Praktikum Biologie für Mediziner, Teil Humangenetik
Kurs B: Do. 14–18
Mikroskopiersaal der Anatomischen Institute
Röhrborn/
Assistenten/
zusammen m.
d. Doz. d. Biologie
1653. Anleitung zu wissenschaftlichen Arbeiten auf dem
Gebiet der Humangenetik
Röhrborn/
Majewski

VIII. Allg. Pathologie, Pathologische Anatomie und Neuropathologie

1654. Vorlesung über Allgemeine Pathologie und
Kurs der Allgemeinen Pathologie
Mo.–Fr. 8–10 (2stündig)
Großer Hörsaal des Pathologischen Instituts
Hort/Wechsler/
Pfitzer/Frenzel/
Borchard/Schmitt-Gräff/
Bürrig
1655. Vorlesung über Spezielle Pathologische
Anatomie und Kurs der Speziellen Pathologie
Mo. 16–19; Di. u. Fr. 14–16
Hörsaal und Kurssaal des Pathologischen Instituts
Hort/Wechsler/
Borchard/Frenzel
1656. Seminar der Allgemeinen Pathologie
Di. 17.00 s.t.–18.30
Großer Hörsaal des Pathologischen Instituts
Borchard
1657. Allgemeine Pathologie für Zahnmediziner
Fr. 16–18
Großer Hörsaal des Pathologischen Instituts
Pfitzer/
Schmitt-Gräff
1658. Pathologisch-Histologischer Kurs für Zahnmediziner
Do. 16–18
Großer Hörsaal des Pathologischen Instituts
Pfitzer/
Schmitt-Gräff
1659. Klinisch-Pathologisches Kolloquium
Di. 17s.t. (14täglich)
Großer Hörsaal des Pathologischen Instituts
Hort
1660. Pathologisch-Anatomische Demonstration
jeden 2. Mittwoch im Monat 17.00–17.45
Kursaal des Pathologischen Instituts
Hort
1661. Kolloquium der Experimentellen
Pathomorphologie
Do. 17–19 (14täglich)
Großer Hörsaal des Pathologischen Instituts
Meessen
1662. Tägliche pathologisch-klinische Konferenz
Mo.–Fr. 12–13
Sektionssaal des Pathologischen Instituts
Hort/
Borchard/
Frenzel
1663. Anleitung zum wissenschaftlichen Arbeiten
auf dem Gebiet der Allgemeinen und Speziellen
Pathologie – nach Vereinbarung
Hort/Pfitzer/
Borchard/
Frenzel
1664. Pathologie des Blutes und der
blutbildenden Organe
Di. 16–17 (1stündig)
Großer Hörsaal des Pathologischen Instituts
Fresen

- | | | |
|-------|---|--------------------------|
| 1665. | Ausgewählte Kapitel der speziellen Pathologie
(1stündig, nach Vereinbarung)
Hörsaal Bethesda-Krankenhaus,
Heerstr. 219, Duisburg | Knieriem |
| 1666. | Klinisch-Pathologische Demonstrationen
Do. 15–17 (monatlich)
Hörsaal Bethesda-Krankenhaus, Heerstr. 219, Duisburg | Knieriem/
Künstler |
| 1667. | Klinisch-Pathologische Demonstrationen
Di. 17–18 (monatlich)
Hörsaal St. Johannes-Hospital
Duisburg-Hamborn | Knieriem/
Künstler |
| 1668. | Klinisch-Pathologisch-anatomische
Demonstrationen
Do. 9–10
Sektionssaal des Pathologischen Instituts
der Städtischen Krankenanstalten Bielefeld-
Mitte, Oelmühlenstraße 26, 4800 Bielefeld 1 | Poche |
| 1669. | Praktische Histopathologie
(2stündig, 14täglich)
Pathologisches Institut Bielefeld
nach Vereinbarung | Poche |
| 1670. | Tropenpathologie
Do. 17.45 (2stündig, 14täglich)
oder nach Vereinbarung
Großer Hörsaal des Pathologischen Instituts | Döhnert |
| 1671. | Alternative Testsysteme in der
Experimentellen Pathologie
Mi. 15–17 (2stündig, 14täglich)
oder nach Vereinbarung
Zimmer 27, Gebäude 23.12, Ebene 04 | Hilscher/
Rosenbruch |
| 1672. | Neurologische-Neurochirurgische
Neuropathologische Konferenz
Di. 16 c.t. (14täglich) | Freund/Bock/
Wechsler |
| 1673. | Neuropathologische-Neurochirurgische
Demonstrationen, wöchentlich
Di. 15 c.t.
Hörsaal des Neuropathologischen Instituts | Wechsler/Bock |
| 1674. | Anleitung zu wissenschaftlichen Arbeiten
auf dem Gebiet der klinisch und
experimentellen Neuropathologie
nach Vereinbarung | Wechsler |
| 1675. | Neuropathologische Seminare
(1stündig, nach Vereinbarung) | Wechsler |
| 1676. | Studenten- und Doktorandenseminar
Neuropathologisches Institut
(14täglich, nach Vereinbarung) | Wechsler |
| 1677. | Neuropathologische-Neurologische
Biopsiekonferenz von Muskel- und
Nervenerkrankungen
Di. 17 c.t. (monatlich) | Wechsler/Toyka |
| 1678. | Wöchentliche Neuropathologische Hirndemonstration
Di. 11.30–12.00
Hörsaal des Neuropathologischen Instituts | Wechsler
und Ma. |

- | | |
|--|--------------|
| 1679. Anleitung zu wissenschaftlichen Arbeiten auf dem Gebiet der experimentellen Neuropathologie nach Vereinbarung (2stündig) | Schwendemann |
| 1680. Beiträge zur speziellen und allgemeinen klinischen Neuropathologie, nach Vereinbarung, (2stündig) | Schwendemann |

IX. Pharmakologie und Toxikologie

- | | |
|--|---|
| 1681. Pharmakologie und Toxikologie für Zahnmediziner (1stündig) nach Vereinbarung, Hörsaal 2 E, Gebäude 22.21 | Greeff/Ohnesorge/
Borchard/Noack/ |
| 1682. Kursus der allgemeinen und systematischen Pharmakologie und Toxikologie (4stündig) theoret. Teil, obligatorisch für alle Teilnehmer, Di. 13–14, Hörsaal 3 A, Gebäude 23.01, Praktikum in Gruppen, Mo., Di., Do., Fr. 14–16, Hörsaal 2 E und Kursräume, Gebäude 22.21 | Greeff/Ohnesorge/
Arndt/Borchard/
Hafner/Hoffmeister/
Kappus/Menzel/Noack/
Puls/Schlieper/Wirth
u. Ass. |
| 1683. Kursus der speziellen Pharmakologie (3stündig) Ort und Zeiten werden noch bekanntgegeben | Wirth/Greeff/Ohnesorge/
Bethge/Breithardt/
Fischer/Grabensee/
Gries/Haase/
Horster/Kindler/Kley/
Köhler, Noack/Worth |
| 1684. Pharmakologie und Toxikologie für Pharmazeuten (5stündig) Mi. 11–12, Do. + Fr. 8.30–10.00, Hörsaal 2 E, Gebäude 22.21 | Greeff/Ohnesorge/
Arnold/Borchard/
Ross/Kappus/Noack/
Puls/Schlieper/Wirth |
| 1685. Spezielle Probleme der Umwelttoxikologie (1stündig) nach Vereinbarung | Ohnesorge |
| 1686. Kolloquium Klinische Pharmakologie Do. 15.–17 (14täglich) nach Vereinbarung | Greeff/Horster/
Schrey/Wirth |
| 1687. Theorie und Praxis der Homöopathie (nach Vereinbarung) Kursraum 105, Gebäude 22.21 | Gerd-Witte |
| 1688. Arbeiten im Laboratorium (nach Vereinbarung) | Greeff/Ohnesorge/
Borchard/Noack/Wirth |
| 1689. Biologisches Kolloquium Mi. 16–18, Hörsaal 2 B, Gebäude 22.01 | Arnold/Greeff/Staib |
| 1690. Der wissenschaftliche Film in Lehre und Forschung: Diskussion aktueller Probleme der Naturwissenschaft und Medizin (nach Vereinbarung) | Munck/Greeff/
Schadewaldt |
| 1691. Anleitung zum tierexperimentellen Arbeiten mit praktischen Übungen (alle 14 Tage, 4stündig) nach Vereinbarung* | Herberg |
| 1692. Anleitung zum wissenschaftlichen Arbeiten (ganztägig)* | Herberg |

*Diabetes Forschungsinstitut an der Universität
Düsseldorf, Auf'm Hennekamp 65

X. Medizinische Mikrobiologie und Virologie

1693. Medizinische Mikrobiologie
(Chemotherapie, Immunologie, Virologie)
Mo., Di., Do., Fr. 11–12 (4stündig)
(für Mediziner und Pharmazeuten) Naumann/Rosin/Scheid/
Hagedorn/Brunner/Kolb
1694. Praktikum für Mikrobiologie
(Bakteriologisch-serologischer Kurs)
theoret. Teil, obligatorisch für
alle Teilnehmer Mo. 13–14
Praktikum, entspr. Gruppeneinteilung
Mo., Di., Fr. 14–16
Großer Hörsaal 2 A und bakt. Kurssaal Gebäude 22.21 Naumann/Rosin/Scheid/
Brunner/Hagedorn/
und Assistenten
1695. Medizinische Mikrobiologie
(Praktikum für Pharmazeuten)
Mi. 14–17
Hörsaal 2 E u. bakt. Kurssaal Gebäude 22.21 Naumann/Rosin/Scheid/
Brunner/Hagedorn/
u. Ass.
1696. Klinische Pharmakologie der Antibiotica
Zeit nach Vereinbarung Rosin
Seminarraum Gebäude 22.21
1697. Ausgewählte Kapitel der Virologie
Fr. 12–13 (1stündig) Scheid
Seminarraum Gebäude 22.21
1698. Fragen der Bakterienpathogenität
Zeit nach Vereinbarung Rosin
Seminarraum Gebäude 22.21
1699. Serologische Diagnostik
von Infektionskrankheiten
Mi. 16–17 (1stündig)
oder nach Vereinbarung Hagedorn
Seminarraum Gebäude 22.21
1700. Immunologie
Mo. 17.00–18.30 (2stündig) Brunner/E. Gleichmann/
H. Gleichmann
Hörsaal 2 E, Gebäude 22.21

XI. Hygiene

- Kursus des ökologischen Stoffgebietes
(s. auch: Arbeitsmedizin, Sozialmedizin, Rechtsmedizin)
1701. Teil: Hygiene
Mi. 15–17
Großer Hörsaal, Pathologisches Institut Schlipköter/Grün/
Seemayer/Baginski/
Engels
1702. Teil: Hygiene, praktischer Teil
Fr. 11.30–13.00 (14täglich)
Institut für Hygiene, Gurlittstr. 53
und Auf'm Hennekamp 50 Schlipköter/Dehnen/
Hilscher/Pott/Seemayer/
Pitz/Assistenten
1703. Teil: Impfkurs
Mo. 11–12
Großer Hörsaal, Pathologisches Institut Schlipköter/Idel/
Seemayer
1704. Ausgewählte Kapitel der Umwelthygiene
Fr. 14.30–16.30 (14täglich)
Institut für Hygiene, Gurlittstr. 53 Schlipköter

- | | | |
|-------|---|--|
| 1705. | Sensorische Umweltbelastung
1stündig (nach Vereinbarung) | Kastka |
| 1706. | Molekularbiologie der Krebsentstehung
1stündig (nach Vereinbarung) | Stark |
| 1707. | Hygiene einschließlich Mikrobiologie mit
praktischen Übungen für Zahnmediziner
Mi. 12–13
Hörsaal, Westdeutsche Kieferklinik | Idel/Pitz |
| 1708. | Hygiene-Exkursionen und Anleitung
zu wissenschaftlichen Arbeiten
(nach Vereinbarung) | Schlipkötter/Dehnen/
Hilscher/Seemayer/
Pott |
| 1709. | Hygiene und Diätetik
für Studierende der Pharmazie
Mi. 12.15–13.00
Hörsaal 6A | Drost/Gries/Idel/
Seemayer |
| 1710. | Exogene Krebsnoxen
1stündig (nach Vereinbarung) | Dehnen |
| 1711. | Alternative Testsysteme in der
Experimentellen Pathologie
Mi. 15–17
2stündig, 14täglich (nach Vereinbarung)
Gebäude 23.12, Ebene 04, Raum 27 | Hilscher/Rosenbruch |
| 1712. | Tropenmedizin
Do. 11–13
Hörsaal Rechtsmedizin | Richter/Kröger/
Jansen-Rosseck |
| 1713. | Tropenmedizinischer Kurs
Fr. 11–13 (3 x während des Semesters)
Hörsaal Institut für Biophysik | Richter |
| 1714. | Ausgewählte Kapitel des öffentlichen und inter-
nationalen Gesundheitswesens und der Tropenhygiene
(14täglich, 2 Std. nach Vereinbarung)
Seminarraum: Akademie für öffentliches Gesundheitswesen,
Auf'm Hennekamp 70, 4000 Düsseldorf | Kröger |

XII. Klinische Chemie

- | | | |
|-------|--|-------|
| 1715. | Kurs der Klinischen Chemie und
Hämatologie
Di., Mi. 10.15–11.00
Mi. bzw. Do. 13–16 | Rick |
| 1716. | Praktikum der Klinischen Chemie für
Fortgeschrittene (begrenzte Teilnehmerzahl)
nach Vereinbarung | Rick |
| 1717. | Anleitung zu wissenschaftlichen Arbeiten
nach Vereinbarung (priv.) | Rick |
| 1718. | Klinische Chemie und Hämatologie
Vorlesung: Mi. 13.15–15.00
Hörsaal Kinderklinik
Kurs I: Mi. 15–18
Kurs II: Do. 13–16
Kurssaal des Instituts für Biophysik
und Elektronenmikroskopie | Kupke |
| 1719. | Anleitung zum wissenschaftlichen Arbeiten
(nach Vereinbarung) | Kupke |

XIII. Arbeitsmedizin

1720. Ökologischer Kurs, Teil Arbeitsmedizin
mit Praktikumsdemonstrationen in kleinen Gruppen
Di. 11–13, 14–16
Hörsaal Rechtsmedizin, Gebäude 14.84
Jansen/Diller/
Goerz/Haas/Peters/
Terhaag und wiss.
Mitarbeiter
1721. Arbeitsmedizin (Grundlagen, Ergonomie,
Probleme) zugleich Einführung in den ökol.
Kurs, Teil Arbeitsmedizin Mo. 12–13
Hörsaal Pathologie, Gebäude 14.79
Jansen/Diller/
Haas/Peters/
Terhaag u. wiss.
Mitarbeiter
1722. Arbeitsmedizinische Betriebsbesichtigungen
(ganztäglich, nach Vereinbarung)
Bekanntgabe im ökol. Kurs, Teil Arbeitsmedizin
Jansen u.
wiss. Mitarbeiter

XIV. Sozialmedizin

1723. Ökologischer Kurs, Teil Sozialmedizin
Mi. 11–13
Fr. 11–13, 14täglich
Hörsaal Rechtsmedizin, Gebäude 14.84
Jansen/Berchtold/
v. Ferber/Greiser/
Griefahn/Hoppe/
Jesdinsky/Kröger

XV. Krankenhauswesen

1724. Seminar für Krankenhausleitung und -verwaltung
Informationen über Vorlesungstermine erteilt das
Seminarsekretariat des Deutschen Krankenhausinstituts,
Tersteegenstr. 9, 4000 Düsseldorf 30, Tel. 43 44 22
– Großer Hörsaal Deutsches Krankenhaus Centrum –
Tersteegenstr. 9, 4000 Düsseldorf 30
Eichhorn
1725. Krankenhausinformatik
Seelos
1726. Das Krankenhaus als Betrieb und als soziale
Organisation
– Kolloquium nach Vereinbarung –
Eichhorn/v. Ferber

XVI. Rechtsmedizin

1727. Ökologischer Kurs
Mo. 14–16 (2stündig)
Bonte/Reh/Barz/
Römer/Böhm/Henke/
Daldrup
1728. Forensische Pathologie
Do. 16–17 (1stündig)
Reh
1729. Forensische Traumatologie
Do. 17–18 (1stündig)
Reh/Barz
1730. Verkehrsmedizin
nach Vereinbarung (1stündig)
Barz
1731. Aktuelle Fragen des Leichenrechts
Do. 15–16 (1stündig)
Böhm
1732. Anleitung zum selbständigen
wissenschaftlichen Arbeiten
nach Vereinbarung (2stündig)
Böhm

- | | |
|--|---------------|
| 1733. Gerichtsärztliche Sektionen und Falldemonstrationen nach Vereinbarung (2stündig) | Haarhoff |
| 1734. Ausgewählte Kapitel der forensischen Serogenetik mit Übungen nach Vereinbarung (2stündig) | Henke |
| 1735. Forensische Toxikologie Fr. 15–16 (1stündig) oder nach Vereinbarung | Daldrup |
| 1736. Anleitung zum selbständigen wissenschaftlichen Arbeiten nach Vereinbarung (2stündig) | Daldrup/Henke |
| 1737. Was der Mediziner vom Recht wissen sollte
Kolloquium 14tägig
Interessenten bitte im Sekretariat melden | Römer |
| 1738. Theoretische Chemie für Mediziner (ausgewählte Kapitel) nach Vereinbarung (2stündig) | Wulff |
| 1739. GC/LC/MS-Analytik für Mediziner nach Vereinbarung (2stündig) | Wulff |
| 1740. Spezielle Giftnachweismethoden und praktische Übungen nach Vereinbarung (2stündig) | Wulff/Daldrup |
| 1741. Vaterschaftsbestimmungen, rechtliche und medizinische Probleme
Do. 14–15 (1stündig) | Trube-Becker |
| 1742. Gewalt in der Familie
Do. 15–16 (1stündig) | Trube-Becker |
| 1743. Arztrecht (Schweigepflicht, Kunstfehler u. a.)
Di. 16–17 (1stündig)
Alle Vorlesungen finden im Hörsaal des Instituts für Rechtsmedizin statt | Trube-Becker |
| 1744. Rechtsmedizin in Kurzfassung
Do. 16–17 (1stündig) | Arbab-Zadeh |
| 1745. Seminar für gerichtliche Psychiatrie
Do. 17–19 (2stündig)
Ort der Veranstaltungen:
Freies Institut für gerichtliche und soziale Medizin,
Grabbplatz 2, 4000 Düsseldorf 1 | Arbab-Zadeh |

XVII. Geschichte der Medizin

Medizinische Terminologie (für erste Semester)

- | | |
|--|-------------|
| 1746. a) für Hörer mit lateinischen Vorkenntnissen
Mo. 14–16 (2stündig)
Hörsaal 2 D | Schadewaldt |
| 1747. b) für Hörer ohne lateinische Vorkenntnisse
und Zahnmediziner
Mo. 14–16 (2stündig)
Gebäude 23.12, Ebene 04, Raum 24 | Otten |

- | | |
|--|------------------------------|
| 1748. Einführung in die Medizin (für erste Semester)
Mo. 8–9 (1stündig)
Hörsaal 2 D | Schadewaldt |
| 1749. Überblick über die Geschichte der Medizin
Do. 8–10 (2stündig)
Gebäude 23.12, Ebene 04, Raum 24 | Schadewaldt |
| 1750. Einführung in die medizinische und natur-
wissenschaftliche Bibliographie (vor allem
für Doktoranden)
Di. 18–19 (1stündig) privatissime
Gebäude 23.12, Ebene 04, Raum 24 | Schadewaldt/
Kohnen |
| 1751. Medizin und Philosophie
Mo. 18–20 (2stündig)
Gebäude 23.12, Ebene 04, Raum 24 | Schadewaldt/
Kohnen |
| 1752. Medizinische Publizistik
(nach Vereinbarung) | Deneke |
| 1753. Der Wissenschaftliche Film in Lehre und Forschung
(nach Vereinbarung) | Munck/Greeff/
Schadewaldt |
| 1754. Ärztliche Ethik (für Hörer aller Fakultäten)
Di. 10–11 (1stündig)
Gebäude 23.12, Ebene 04, Raum 24 | Schadewaldt/
Kuhldahl |
| 1755. Seminar zu Fragen ärztlicher Ethik
Mi. 16–18 (2stündig)
Seminarraum der Frauenklinik | Zielinski |

XVIII. Med. Statistik und Biomathematik

- | | |
|---|---------------------------------------|
| 1756. Biomathematik für Mediziner
Di., Do. 12–13 (2stündig)
Gebäude 23.01, Hörsaal 3 A | Jesdinsky |
| 1757. Übungen zur Biomathematik für Mediziner
(2stündig) in 10 Parallelkursen
(Aushang beachten) | Jesdinsky/Ehle/
Trampisch/Wichmann |
| 1758. Statistische Beratung
(nach Vereinbarung) | Jesdinsky/Trampisch/
Ehle |
| 1759. Biomathematisches Kolloquium
Do. 10–12 (14täglich)
Gebäude 23.02, Ebene 03, Raum 22 | Jesdinsky/Trampisch/
Ehle |
| 1760. Statistisches Kolloquium
Mi. 14–17 (nach besonderer Bekanntgabe)
Gebäude 23.02, Ebene 03, Raum 22 | Jesdinsky/Klinge |
| 1761. Spezielle Epidemiologie Chronischer Krankheiten
(2stündig) nach besonderer Vereinbarung | Steinbach |
| 1762. Softwarebereitstellung und -anwendung
auf medizinisch-biologische Fragestellungen
(2stündig als Blockveranstaltung)
Di. 16.30–18.00,
Gebäude 25.41 (Rechenzentrum), Ebene 02, Seminarraum | Willers/Ehle |
| 1763. Medizinische Informatik
(2stündig) nach besonderer Bekanntgabe | Seelos |
| 1764. Biostatistische Verfahren in der Umweltepidemiologie
Mo. 15–17 (2stündig) oder nach Vereinbarung
Medizinisches Institut für Umwelthygiene, Gurlittstr. 53 | Wichmann |

XIX. Medizinische Psychologie

1765. Medizinische Psychologie für Vorkliniker
Mi. 8–10 (2stündig)
Hörsaal 2 B Steingrüber
1766. Praktische Übungen: Kursus der Medizinischen
Psychologie Steingrüber/
Lehmann/Bisping/
Mo. 14.00–17.30 S. Klosterhalfen/
Seminarraum des Instituts für Medizinische Psychologie
W. Klosterhalfen/Pflugmacher
sowie
4stündig als Blockveranstaltung in Parallelkursen
(Aushang beachten!)
1767. Seminar zur Medizinischen Psychologie Steingrüber/
Mi. 18–20 (2stündig) S. Klosterhalfen
Seminarraum des Instituts für Medizinische
Psychologie
1768. Seminar für Doktoranden Steingrüber/
Do. 9–11 (2stündig) S. Klosterhalfen
Institut für Medizinische Psychologie

XX. Medizinische Soziologie

1769. Medizinische Soziologie Chr. v. Ferber
Do., Fr. 8–9 (2stündig)
Hörsaal 2 B
1770. Anleitung zu wissenschaftlichen Arbeiten Chr. v. Ferber
Ort und Zeit nach Vereinbarung
1771. Forschungskolloquium Chr. v. Ferber/
Do. 16–18 (2stündig, 14täglich) W. Slesina/
Gebäude 23.02, Ebene 03, Raum 89 L. v. Ferber
1772. Das Krankenhaus: Betrieb und Eichhorn/
Soziale Organisation Chr. v. Ferber
Kolloquium (nach Vereinbarung)
Gebäude 23.02, Ebene 03, Raum 89
1773. Repetitorium zur Medizinsoziologie W. Slesina
zur Vorbereitung auf das Physikum
Ort und Zeit nach Vereinbarung
1774. Arzt-Patienten-Beziehungen: Interaktion- Heigl-Evers/
Kommunikation mit praktischen Übungen Chr. v. Ferber/
Mo. 18–20 (2stündig) gemeinsam mit der Alberti/Baur-Morlok/
Medizinischen Soziologie Odag/Zepf/
Gebäude 23.02, Ebene 03, Raum 89 L. v. Ferber/Slesina

XXI. Innere Medizin (Medizinische Klinik und Poliklinik)

1775. Innere Medizin, gleichzeitig Med. Klinik Gries/Krüskenper/
und Poliklinik gemäß alter AO Loogen/Schneider/
Mo.–Fr. 10–11 (5stündig) Strohmeier/Berger/
Hörsaal Gebäude 13.80 und 18.72 Berges/Breithardt/
Cüppers/Curtius/Grabensee/
Herrmann/Hengels/Herrmann/
Keck/Kley/Jehle/
M. Köhler/Lösse/
Peters/Scharf/Schoppe/
Teschke/Wienbeck/
Worth/Zeidler

1776. Medizinische-klinische Visite (II. Klinischer Studienabschnitt, 4. Semester) Mo. 17.00–18.30 (2stündig)(Gruppeneinteilung bei Vorbesprechungen siehe Aushang) Berger/Berges/
Breithardt/Curtius/Erckenbrecht/
Grabensee/Hehrmann/
Hengels/Herrmann/
Horster/Jehle/
Keck/Kley/
Koch/Lakomek/Lösse/
Miller/Peters/Scharf/
Scholten/Schoppe/
Solbach/Starke/G. Sonnenberg/
Stremmel/Teschke/Wiegelmann/
Wienbeck/Wildmeister/
Worth/Zeidler
1777. Kurs der allgem. klinischen Untersuchung (Innere Medizin) Vorlesung Di. u. Do. 14.00–14.45 Hörsaal Gebäude 13.80 und 18.72 Praktikum Di. 15.00–16.30, Mi. u. Fr. 14.00–15.30 (Gruppeneinteilung bei Vorbesprechung, siehe Aushang) Berges/Breithardt/Curtius/
Erckenbrecht/Hengels/
Horster/Jehle/Keck/
Koschinsky/Lösse/
Peters/Schoppe/Scharf/
Scholten/G. Sonnenberg/Starke
Stremmel/Teschke/Vogelberg/
Wienbeck/Worth/Zeidler
und Assistenten
1778. Pathophysiologie und Pathobiochemie (gemeinsam mit Diabetes-Forschungsinstitut), Mo. u. Do. 10–11 Hörsaal Kinderklinik Gries/Krüschemper/
Schneider/Strohmeier/Berger/
Berges/Breithardt/
Curtius/Erckenbrecht/Grabensee/
Hehrmann/Hengels/Herrmann/
Jehle/Kley/M. Köhler/
Lakomek/Lösse/Miller/
Scharf/A. Sonnenberg/
G. Sonnenberg/Stremmel/Teschke/
Wienbeck/Worth/Zeidler
1779. 3. Klinischer Studienabschnitt Seminar Di. u. Do. 15 s.t.–16 Seminarraum MNR-Klinik Krüschemper/Loogen/
Schneider/Strohmeier/
Berger/Berges/Breithardt/
Curtius/Erckenbrecht/
Grabensee/Hengels/
Horster/Jehle/Keck/
Kley/Lösse/Miller/
Scharf/Peters/
Scholten/G. Sonnenberg/Starke
Teschke/Wienbeck/
Worth/Zeidler
1780. Seminar Differentialdiagnose Innere Medizin Fr. 16.30–18.00 (2stündig, 14täglich) Ev. Krankenhaus Bethesda, Duisburg, Heerstr. 219 K. E. Schröder
1781. Differentialdiagnose innerer Erkrankungen für Fortgeschrittene Mi. 12–13 Peters/Schoppe/
Fischer/Scharf
1782. Arzneimitteltherapie innerer Erkrankungen Mi. 16.00–17.30 (14täglich) Altrogge/Fischer/Peters/
Scharf/Schoppe
1783. Lehrgespräche Innere Medizin (3. klinischer Studienabschnitt) (2stündig) nach Vereinbarung Scharf/Schoppe/
Schneider

- | | | |
|-------|--|---|
| 1784. | Klinische Onkologie (mit Patientenvorstellung)
für Fortgeschrittene
(2stündig) nach Vereinbarung | Schneider/
und Mitarbeiter |
| 1785. | Klinische Immunologie und Immunpathologie
(2stündig) nach Vereinbarung | Kolb/Schneider/
Schoppe |
| 1786. | Hämatologisch-hämostaseologisches
onkologisches Kolloquium
(2stündig) nach Vereinbarung | Scharf/Schneider/
Schoppe |
| 1787. | Klinisches Kolloquium
Mi. 12–13, 14täglich | Schneider und
Mitarbeiter |
| 1788. | Hämatologisch-zytologischer Diagnostikkurs
(2stündig) nach Vereinbarung | Aul/Schneider/Schoppe
Fischer |
| 1789. | Innere Medizin für Zahnmediziner
Mi. 15–16 (1stündig) | Stremmel |
| 1790. | Immunologie in der Klinik
(1stündig) nach Vereinbarung | Kinder/Fuchs |
| 1791. | Diagnostisch-therapeutisches Kolloquium
Do. 15.30–16.30 (1stündig)
Kliniken der Landeshauptstadt Düsseldorf
Gräulinger Str. 120, Düsseldorf-Gerresheim | Mürtz/Lennartz
und Mitarbeiter |
| 1792. | Differentialdiagnose hämatologischer
Erkrankungen
Do. 17–18 | Pöttgen |
| 1793. | Diagnostik in der Inneren Medizin
mit Hilfe moderner bildgebender Verfahren
Mo. 13–14 | Jungblut/Vosberg/
Schoppe/Königshausen |
| 1794. | Onkologische, hämatologische, immunologische
Fragestellung mit Falldemonstration
Mo. 16–18 (14täglich) | Westerhausen |
| 1795. | Praktikum der onkologischen Nachsorge
und Rehabilitation (einschließlich Einführung in
Ultraschalldiagnostik und Endoskopie)
Onkologische Klinik Bad Oexen, Bad Oeynhaus
(nach Vereinbarung, Einzelheiten siehe Aushang) | Reimers |
| 1796. | Seminar: Aktuelle Fragen der Onkologie
(„Journal-Club“, 2stündig)
14täglich nach Vereinbarung | Reimers |
| 1797. | Klinische Visite für Fortgeschrittene
Mo. 16–17, Med. Klinik, Ev. Krankenhaus
Düsseldorf, Kirchfeldstr. 40 | Hermes |
| 1798. | Klinische Visite (1stündig)
Mo. 18, Med. Klinik des Diakoniewerkes
Kaiserswerth, Düsseldorf-Kaiserswerth
(„Florence Nightingale“) | Koch |
| 1799. | Ausgewählte Fragen zu Hochdruck- und Nierenerkrankungen
Termin nach Vereinbarung (2stündig) | Küppers/Schnurr |
| 1800. | Niere und Innere Erkrankungen
Termin nach Vereinbarung (2stündig) | Grabensee/
Königshausen/Altrogge/
Küppers |
| 1801. | Diagnose und Therapie exogener Intoxikationen
Termin nach Vereinbarung (1stündig) | Grabensee/
Königshausen/Altrogge |

1802. Ausgewählte Themen zur Nephrologie
Mi. 18.00–19.30 (14täglich) Küppers/Schnurr
1803. Diagnostik und Therapie bei Nieren- und
Hochdruckkrankheiten E. Schröder
1 Stunde nach Vereinbarung
1804. EKG-Kurs für Anfänger Breithardt/
Mi. 18.00–18.45 Worth
Hörsaal Gebäude 13.80
1805. Auskalkulationskurs für Fortgeschrittene Loogen/
(2stündig, nach Vereinbarung) Lösse
1806. Kardiologisch-Kardiologisches Kolloquium Loogen/Bircks
Fr. 15.30–17.00 und Mitarbeiter
Konferenzraum der Chirurg. Klinik
1807. Lehrgespräche Innere Medizin Curtius/Loogen/
3. klinischer Studienabschnitt Jehle/Lösse/
(2stündig) nach Vereinbarung Breithardt
1808. Praktische EKG-Auswertung Breithardt
(Zeit nach Vereinbarung) und Assistenten
1809. Pneumologisches Kolloquium Goeckenjan/
Do. 18–19 (1stündig) Worth
Seminarraum, ME 8 MNR-Klinik
1810. Seminar über aktuelle Fragen in der Kardiologie Kuhn
mit Praktikum der kardiolog.-angiol. Funktionsdiagnostik
Mi. 16–17 (1stündig, 14täglich)
Seminarraum 6, MNR-Klinik
1811. Kardiologisches Seminar über koronare Gleichmann
Herzkrankheiten (Diagnostik, Therapie, und Mitarbeiter/
Rehabilitation, Epidemiologie) Sigwart
3täglich (Do.–Sa.) nach Vereinbarung
im Gollwitzer-Meier-Institut Bad Oeynhausen
(Einzelheiten siehe Aushang)
1812. Kardiologische Untersuchungsmethoden Haerten/Spiller
(2stündig, 14täglich nach Vereinbarung)
Konferenzraum MNR-Klinik
1813. Praktikum für klinische Chemie und Hamatologie Bremer/
Mi. 13.00–14.30, Hörsaal Gebäude 18.72 Grünekle/Irmscher/
Prakt. Übungen: Kurs I, Mi. 14.30–17.30; Jacobi/Keck/Kley
Kurs II, Do. 14–17, jeweils Kursraum und Assistenten
(je Kurs 20 Teilnehmer)
1814. Lehrgespräche/Innere Medizin Berger/Berges/Erckenbrecht/
(im Rahmen des 3. klinischen Hehrmann/Hengels/Herrmann/
Studienabschnittes Horster/Keck/Kley/
Mi. 12–13 Krüskemper/Miller/
Seminarraum MNR-Klinik A. Sonnenberg/Stremmel/Strohmeyer/
Teschke/Wienbeck/Zeidler
1815. Gastroenterologische Visite und Strohmeyer/Wienbeck/
Kolloquium Miller/Fritsch/Teschke/
Mi. 16.00–17.30 (2stündig) Borchard/Berges/
Hörsaal Gebäude 18.72 Erckenbrecht/Greiner/
Hausamen/Hengels/Kindler/
Scholten/Streicher/Swart
1816. Endoskopischer Untersuchungskurs Hengels/Strohmeyer/
Mo. 8.00–9.30 (2stündig) Wienbeck/Teschke/
Endoskopieräume MNR-Klinik Berges

1817. Differentialdiagnose innerer Erkrankungen (Endokrinologie, Gastroenterologie, Stoffwechsel) für Fortgeschrittene und Examenssemester Mi. 11–12
Hörsaal Gebäude 18.72
Berger/Berges/Erckenbrecht/
Hehrmann/Hengels/
Herrmann/Horster/Kley/
Lakomek/Miller/Scholten/
A. Sonnenberg/Stremmel/Teschke/
Wienbeck/Zeidler
1818. Chemisch-physikalischer Kurs für Zahnmediziner Mo. 11–13 (2stündig)
Hörsaal Gebäude 18.72
Berger
1819. Praktikum der Ultraschalldiagnostik 2stündig, nach Vereinbarung
MNR-Klinik, Sonographieraum
Berges/Erckenbrecht/
Hengels/Greiner
1820. Stoffwechselkrankheiten Seminar nach Vereinbarung (1stündig)
Hörsaal Gebäude 18.72
Berchtold/
Gries/Vogelberg
1821. Patienten-Schulung bei chronischen Krankheiten (gemeinsam mit Erziehungswissenschaft) Seminar nach Vereinbarung (2stündig)
Hörsaal Gebäude 18.72
Berger/Hornke/
Jörgens
1822. Funktionstests in der Inneren Medizin (für Studierende im 2. und 3. Abschnitt des Klinischen Studiums) (1stündig nach Vereinbarung)
Hörsaal Gebäude 13.80 und 18.72
Grünekle/Grabensee/
Miller
1823. Kolloquium Geriatrie (2stündig) (nach Vereinbarung)
Hörsaal Gebäude 18.72
Herrmann
1824. Klinik der Geriatrie Hörsaal Gebäude 18.72
Mi. 18.00–19.30 (2stündig, 14täglich) oder nach Vereinbarung
Herrmann/Irmscher/
Wildmeister
1825. Naturgemäße Heilmethoden einschließlich Balneologie, Klimatologie und Diätetik Di. 17.00 s.t.–18.30 (2stündig, 14täglich)
Hörsaal Gebäude 18.72
Gries/Grünekle
1826. Differentialdiagnose innerer Erkrankungen nach Vereinbarung (1stündig)
Hörsaal Gebäude 18.72
Sack
1827. Probleme bei der klinischen Prüfung neuer Arzneimittel (2stündig, 14täglich) nach Vereinbarung (priv.)
Bethge
1828. Spezielle Krankheitsbilder, Diagnostik und Therapie nach Vereinbarung (2stündig)
Kazmeier/Klein
1829. Praktikum für klin. Chemie und Hämatologie Mi. 14.30–17.30 (4stündig)
Ferd.-Sauerbruch-Str., Klinikum, Wuppertal-Elberfeld
Arrenbergerstr. 20–56
(28 Teilnehmer)
Jahnke/Cüppers/Drost/
Rudorff
1830. Seminar und Praktikum in der internistischen Ultraschalldiagnostik 1stündig nach Vereinbarung im Diabetes-Forschungsinstitut
Vogelberg

- | | | |
|-------|---|--|
| 1831. | Einführung in die gastro-enterologische Endoskopie
Ferd.-Sauerbruch-Str., Klinikum Wuppertal-Elberfeld
nach Vereinbarung | Cüppers/Drost/Rudorff |
| 1832. | Prävention und Rehabilitation arterieller Verschluss-
krankheiten (Kolloquium)
(1stündig nach Vereinbarung)
Hörsaal Gebäude 1. Med. Klinik | Vogelberg/
Sandmann/M. Köhler |
| 1833. | Wissenschaftliches Arbeiten auf dem Gebiet
der Diabetologie (Seminar)
halbtägig
Seminarraum, Med. Klinik E | Berger/Cüppers/
Chantelau/Kemmer/
Mühlhauser/
G. Sonnenberg |
| 1834. | Klinische Osteologie
(1stündig nach Vereinbarung)
Seminarraum Gebäude 18.72 | Keck |
| 1835. | Spezielle Diätetik bei Stoffwechselerkrankungen
2stündig, 14täglich,
nach Vereinbarung
Seminarraum, Med. Klinik E | Berger/Chantelau |
| 1836. | Anleitung zu wissenschaftlichen Arbeiten
nach Rücksprache im Diabetes-Forschungsinstitut | Gries/Koschinsky/
Vogelberg |
| 1837. | Physikalische Therapie und Rehabilitation mit Falldarstellungen
Mo. 16–17 (1stündig)
Seminarraum 52.01.10
Gebäude 13.52 MNR-Klinik | Zeidler |
| 1838. | Wissenschaftliches Kolloquium
für Doktoranden | Wienbeck/Enck |

XXII. Allgemeinmedizin

- | | | |
|-------|---|--------------------|
| 1839. | Allgemeinmedizin einschl. Kurs zur Einführung
in Fragen der allgemeinmedizinischen Praxis
Mi. 14.00–15.30 (2stündig) Hörsaal Frauenklinik | Helmich/Schumacher |
| 1840. | Das ärztliche Gespräch, Übung und Reflexion
zur Arzt-Patient-Beziehung
Mi. 16.00–17.30 (2stündig, 14täglich)
Gebäude 14.82 | Helmich |

XXIII. Neurologie

- | | | |
|-------|--|---------------------------------|
| 1841. | Neurologische Klinik u. Poliklinik
mit Gruppenunterricht
Di., Mi., Fr. 8–9, Hörsaal Gebäude 18.70
Mi. 11–12, Fr. 14–15 (5stündig)
MNR-Klinik | Freund/Hennerich/
Noth/Toyka |
| 1842. | Gruppenunterricht (i. Rahmen d. Hauptvorlesung)
Fr. 14–15, Marien-Hospital,
Rochusstr. 2, 4000 Düsseldorf | Mittelbach |
| 1843. | Klinisch-Neurologisches Kolloquium mit
Krankendemonstration
Di. 13.00–14.30, Marien-Hospital
Rochusstr. 2, 4000 Düsseldorf | Mittelbach |

- | | | |
|-------|---|--|
| 1844. | EEG-Kolloquium für Fortgeschrittene
Fr. 11.30–12.30 (14täglich)
Neurologische Klinik, 4150 Krefeld | Rabe |
| 1845. | Ausgewählte Kapitel der Neurologie
Fr. 11.30–12.30 (14täglich)
Neurologische Klinik, 4150 Krefeld | Rabe/Fabian |
| 1846. | Klinische Visite
Fr. 14–15
Neurologische Klinik, 4150 Krefeld | Rabe |
| 1847. | Neurochirurgisch-Neurologisch-
Neuropathologisches Kolloquium
jeden 2. und 4. Dienstag im Monat, 16 Uhr
am 2. Di. Hörsaal Neurochirurgie
am 4. Di. Seminarraum 5, Neurologie,
MNR-Klinik | Bock/Freund/Wechsler |
| 1848. | Kurs der allgemeinen klinischen Unter-
suchungen (gemeinsam mit den Medizinischen
Kliniken) nach ausgehängtem Semesterplan | Hennerici/Noth/
Toyka und Assistenten |
| 1849. | Angiologisch-Neurologische Visite
Di. 18–20, Neurologie MNR-Klinik | Aulich/Hennerici/
Sandmann |
| 1850. | Neurologische Fallbesprechung
Di. 16 s.t., jeden 1. u. 3. Dienstag
im Monat, Neurologie
MNR-Klinik | Freund/Hennerici/
Toyka |
| 1851. | Anleitung zum wissenschaftlichen Arbeiten
Fr. 16–18, Neurologie
MNR-Klinik | Hennerici/Müller/
Noth/Toyka |
| 1852. | Neuroradiologische Demonstration
Mo. 18 s.t., Neurologie, MNR-Klinik | Aulich |
| 1853. | Neuromuskuläre Erkrankungen, EMG
Neurologie MNR-Klinik (EMG)
Do. 16–18 | Toyka/Reiners |
| 1854. | Neurologische Rehabilitation
Mo. 15–17 (2stündig)
nach ausgehängtem Semesterplan | Mauritz |

XXIV. Psychiatrie

- | | | |
|-------|---|--|
| 1855. | Psychiatrische Klinik
Di. 14.30–16.00, 16.00–17.45 (4stündig)
Psychiatrische Klinik, Bergische Landstr. 2 | Heinrich/Haring/Linden/
zusammen mit Bergmeier/Bertling/
Bogerts/Bremberger/
E. Brosteanu/R. Brosteanu/
Burtscheidt/Eiswirth/Elsner/
Gonschior/Halbach/Hassel/
Kersten/Kleis/Klieser/Lange/
Loewen/Ludwig/Martin/Platzek/
Schäfer/Schoenfeldt/Stifter/
Stüttgen/Stuhlmann/Strauß/
Tegeler/Wardin/Wegner/
Wurthmann/Zech |
|-------|---|--|

- | | | |
|-------|---|--|
| 1856. | Psychiatrische Visite
Mo. 12.15–13.00
Hörsaal, Bergische Landstr. 2 | Haring |
| 1857. | Psychiatrisches Consilium
Do. 14.00–15.30
Seminarraum der 2. Medizinischen Klinik | Haring |
| 1858. | Einführung in die klinische Psychopathologie
Di. 18.00–19.30
Hörsaal, Bergische Landstr. 2 | Haring |
| 1859. | Gruppentherapeutische und gruppendynamische
Konzepte – Theorie und Praxis
Di. 17.30–19.00 (2stündig, 14täglich) | Lehmann |
| 1860. | Planung und Auswertung klinisch-
experimenteller Untersuchungen
Mi. 17–19 (2stündig)
Rhein. Landeslinik, Bergische Landstr. 2
Haus II | E. Lehmann |
| 1861. | Anleitung zum wissenschaftlichen Arbeiten
Zeit nach Vereinbarung (4stündig)
Rhein. Landeslinik, Bergische Landstr. 2
Haus II | E. Lehmann |
| 1862. | Forensische Psychiatrie und Psychologie
Mi. 15–17 (2stündig, 14täglich)
Rhein. Landeslinik, Bergische Landstr. 2
Hörsaal | E. Lehmann/Krömer/
Stüttgen
Stüttgen |
| 1863. | Seminar der Methoden der Epidemiologie und Ökologie
in der Psychiatrie
Zeit und Ort nach Vereinbarung | U. Müller |
| 1864. | Kinder- und jugendpsychiatrische Klinik
Do. 9.00–10.30 (2stündig)
Hörsaal der Psychiatrischen Universitätsklinik | Reinhard |
| 1865. | Diagnostische und therapeutische Möglich-
keiten der Kinder- und Jugendpsychiatrie
Do. 10.45–12.15 (2stündig) | Reinhard
u. Mitarbeiter |
| 1866. | Forschung in der Kinder- und Jugendpsychiatrie
Do. 13–14 (1stündig) | Reinhard
u. Mitarbeiter |
| 1867. | Klinisch-psychiatrische Visite
(auch für Psychologen)
Zeit nach Vereinbarung, 14täglich
Rheinische Landeslinik Köln, Wilhelm-Griesinger-Str. 23,
5000 Köln 91 (Merheim) | Bergener, zusammen mit
Becker/Blöink/Ebeling/
Hillejan/Husser/
Husser/
Kuhl/Mehne/Neller |
| 1868. | Gerontopsychiatrie mit Krankenvorstellung,
Zeit nach Vereinbarung (2stündig, 14täglich),
Rheinische Landeslinik Köln, Wilhelm-Griesinger-Str. 23,
5000 Köln 91 (Merheim) | Bergener |
| 1869. | Anleitung zu wissenschaftlichen Arbeiten
Zeit nach Vereinbarung
Rheinische Landeslinik Köln,
Wilhelm-Griesinger-Str. 23, 5000 Köln 91 (Merheim) | Bergener |
| 1870. | Propädeutik der Psychiatrie unter besonderer
Berücksichtigung der klinischen Psychopathologie
(auch für Psychologen)
Mi. 16.30–18.00 (2stündig, 14täglich)
Hörsaal Psychiatrische Klinik,
Bergische Landstr. 2 | Bergener |

- | | | |
|-------|--|----------|
| 1871. | Gemeinschafts- und Milieu-Psychotherapie
mit Suchtkranken, Depressiven und Schizophrenen
Fr. 18 (2stündig, 14täglich)
Gebäude 23.02, Ebene 01 | Flegel |
| 1872. | Praktikum der Psychosomatischen Medizin und
Psychotherapie
Mo. 17–18 (1stündig)
Hörsaal Frauenklinik | Molinski |
| 1873. | Psycho-soziale Geschlechtsidentität und Sexualstörungen
Mo. 17–18 (1stündig)
Hörsaal Frauenklinik | Molinski |
| 1874. | Video-Seminar ausgewählter psychiatrischer
Erkrankungen
Do. 18–20 (2stündig, 14täglich)
Johanniter Krankenhaus, Steinbrinkstr. 96 a,
4200 Oberhausen-Sterkrade | Köhler |
| 1875. | Psychiatrische Epileptologie
Do. 18–20 (2stündig, 14täglich)
oder nach Vereinbarung
Johanniter Krankenhaus, Steinbrinkstr. 96 a
4200 Oberhausen-Sterkrade | Köhler |

XXV. Psychotherapie und Psychosomatik

- | | | |
|-------|--|---|
| 1876. | Grundlagen der Psychotherapie
und Psychosomatik
Di. 13.45–15.15 (2stündig)
Hörsaal Kinderklinik | Heigl-Evers/Alberti/
Molinski/Rechenberger/
Rosin/Zepf |
| 1877. | Praktikum der Psychosomatischen Medizin
und Psychotherapie
Di. 15.30–17.00 (2stündig)
Ort lt. Aushang | Heigl-Evers/Alberti/
Baur-Morlok/Burgartz/
Hartmann/Fischbach-Breuer/Hartkamp/
Henneberg-Mönch/Hockauf/Hempfling/Köndgen/
Kruse/Laqua-Schönert/Molinski/Nitzschke/
Odag/Pfäfflin/Ponesicky/Rechenberger/
Rosin/Standke/Weidenhammer/Wöller/Zepf |
| 1878. | Patienten-zentrierte Selbsterfahrung mit
Studenten der Medizin
Do. 18.15–19.45 (2stündig)
Gebäude 23.11, Ebene 02, Raum 261 | Alberti |
| 1879. | Doktorandenkolloquium
Do. 16.30–18.00 (2stündig)
Gebäude 23.11, Ebene 02, Raum 261 | Alberti |
| 1880. | Der empirische Status der Psychoanalyse
(2stündig) Ort und Zeit nach Vereinbarung | Alberti/Wöller |
| 1881. | Übung mit Demonstration analytischorientierter
Gruppenpsychotherapie
Mo., Mi. u. Fr. 8.30–10.00 (6stündig)
Ort nach Vereinbarung
nur nach Voranmeldung | Heigl-Evers |
| 1882. | Anleitung zu wissenschaftlichen Arbeiten
(empfohlen für Doktoranden)
Ort und Zeit nach Vereinbarung | Heigl-Evers/
Davies-Osterkamp/
Standke |

1883. Theorie der ambulanten tiefenpsychologisch fundierten Psychotherapie
Mo. 14.00–15.30
Vor Anmeldung, Ort nach Vereinbarung Rosin
1884. Anleitung zu wissenschaftlichen Arbeiten (empfohlen für Doktoranden) Rosin
1885. Seminar: K. Holzkamp und A. Lorenzer
Zwei materialistische Sozialisierungstheoretiker?
(2stündig) Zeit und Ort nach Vereinbarung Zepf
1886. Anleitung zu wissenschaftlichen Arbeiten (empfohlen für Doktoranden)
Zeit und Ort nach Vereinbarung Zepf
1887. Seminar psychoanalytischer Grundbegriffe
Di. 9.45–11.15
(14täglich) Vor Anmeldung Zepf
1888. Theorie und Therapie des interaktionellen Ansatzes in der Psychosomatik
Do. 18.–20 (2stündig, 14täglich)
Hörsaal Kinderklinik Mitscherlich
1889. Arzt-Patienten-Beziehungen: Interaktion-Kommunikation mit praktischen Übungen
Mo. 18–20 (2stündig) gemeinsam mit der Medizinischen Soziologie
Gebäude 23.02, Ebene 03, Raum 89 Heigl-Evers/
Chr. v. Ferber/
Alberti/Baur-Mortlok/
Odag/Rosin/Zepf/
L. v. Ferber/Slesina

XXVI. Chirurgie

1890. Klinik der Chirurgie
(Ergänzende Lehrveranstaltungen zum Praktikum der Chirurgie
Mo.–Fr. 8–9 (5stündig)
Großer Hörsaal Chirurgische Klinik Bircks/Bock/Ackermann/
Röher/Müller/
Sandmann/Schulte/Zindler
1891. Praktikum der Chirurgie
Do. 16.00–17.30 (2stündig)
Stationen der Chirurgischen Klinik,
Neurochirurgischen, Urologischen Klinik und
Klinik für Kiefer- und Plastische Gesichtschirurgie
Evangelisches Krankenhaus Düsseldorf
(Prof. Dr. Gruenagel), 17.00–18.30
Diakoniewerk Düsseldorf-Kaiserswerth
(Prof. Dr. Schmolke, Priv.-Doz. Dr. Olbrisch)
St.-Vinzens-Krankenhaus Düsseldorf (Prof. Dr. Ferbers) Professoren und
wissenschaftliche Mitarbeiter
1892. Erste Hilfe und Wiederbelebung für Vorkliniker
Di. 16.15–17.30
Großer Hörsaal Physiologie, Hörsaal 2A Moschinski/
Siepmann/Röttscher
1893. Kursus der allgemeinen klinischen Untersuchungen (operatives Stoffgebiet)
(gemeinsam mit den übrigen operativen Kliniken)
nach ausgehängtem Semesterplan Professoren und
Dozenten
der zugehörigen Kliniken
1894. Differentialdiagnose chirurgischer Erkrankungen
Mo. 17.15 (1stündig)
OP-Kursraum Chirurgische Klinik Professoren und
Dozenten der Chirurgischen
Klinik

- | | | |
|-------|---|--|
| 1895. | Chirurgische Poliklinik für Mediziner und Zahnmedizin
Di. 10–11, Do. 11–13 (3stündig)
Großer Hörsaal der Chirurgischen Klinik | Nier/v. d. Horst/
Thon/Kniemeyer |
| 1896. | Ausgewählte Kapitel aus der Endokrinologie
Mo., Fr. (2stündig)
Kleiner Hörsaal der Chirurgischen Klinik | Sailer |
| 1897. | Propädeutik und Allgemeine Chirurgie
Do. 15.30–17.00 (14täglich)
OP-Kursraum, Chirurgische Klinik | Marx/Niemann |
| 1898. | Allgemeine Chirurgie für Zahnmediziner
(Vortrag)
Di. 10–12 (2stündig)
Kleiner Hörsaal Chirurgische Klinik | Rötzscher/Steinhoff/
Becker/Gomez |
| 1899. | Chirurgische klinische Visite
Do. 17–19 (2stündig)
Ev. Krankenhaus Düsseldorf,
Kirchfeldstraße 40 | Gruenagel |
| 1900. | Verbandskurs
Do. 17.15–19.00 (2stündig)
Kleiner Hörsaal Chirurgische Klinik | v. Elmendorff/
Jaeschock |
| 1901. | Wehrmedizin und Katastrophenmedizin
nach Vereinbarung (1stündig)
Kleiner Hörsaal Chirurgische Klinik | Ney |
| 1902. | Praktikum der Kleinen Chirurgie
Mi. 10–12 (2stündig)
Großer Hörsaal Chirurgische Klinik | Sykosch |
| 1903. | Repetitorium der Allgemeinen und Speziellen
Chirurgie für Examensemester
Mi. 16.00–17.30 (2stündig)
Großer Hörsaal Chirurgische Klinik | Konrad/
Niemann/Kreuzberg |
| 1904. | Praktischer Operationskurs
täglich 9–11
Operationssaal | Bircks/Röher/
Müller/Sandmann |
| 1905. | Sportmedizin
Di. 13–14
Kleiner Hörsaal Chirurgische Klinik | Jaeschock/Palomba/
Rumpf |
| 1906. | Allgemeinchirurgisches Kolloquium mit klinischer Visite
Di. 15–17 (2stündig)
St.-Josef-Hospital, Bergstr. 6–12
5600 Wuppertal | Hoffmann |
| 1907. | Kardiologisch-herzchirurgisches Kolloquium
Fr. 16–18 (2stündig)
Sitzungssaal der Chirurgischen Klinik | Bircks/Loogen/Schulte
und Mitarbeiter |
| 1908. | Ausgewählte Kapitel der Leberchirurgie
nach Vereinbarung
Kleiner Hörsaal Chirurgische Klinik | Kivelitz/Ulrich |
| 1909. | Angiologische Sprechstunde
Di. 10–12
Chirurgische Klinik, Gefäßambulanz | Sandmann/Jaeschock/
Kniemeyer |
| 1910. | Seminar über spezielle Chirurgie
(3. Klinischer Studienabschnitt)
Di., Do. 14.00–15.30 (2stündig)
Op-Kursraum | Professoren und wissenschaft-
liche Mitarbeiter der
Chirurgischen Klinik |

- | | | |
|-------|--|---|
| 1911. | Praktische Übungen in der Endoskopie
Do. 9–12, Endoskopieraum, Ambulanz Chirurgische Klinik | Ulrich/Schacht/
Gomez/Klein |
| 1912. | Hand-, Plastische und Wiederherstellungschirurgie
nach Vereinbarung (1stündig) | Münchhoff |
| 1913. | Angiologisch-Neurologische Visite
Di. 18–19
MNR-Klinik, Neuro-Radiologie,
Seminarraum 5 | Sandmann/Kniemeyer/
Aulich/Hennerici |
| 1914. | Einführung in die chirurgische Onkologie
einschließlich Nachsorge und Dokumentation
Di. 14–15 (1stündig)
Kleiner Hörsaal Chirurgische Klinik | Nier/Schulte/
Konrad |
| 1915. | Praktisch-chirurgische Übungen zur ambulanten
Patientenversorgung
Wochenkurse in einer Kassenarztpraxis in
Lütjenburg, nach Vereinbarung | Herzer |
| 1916. | Ausgewählte Kapitel der Thorax- und Kardiovaskularchirurgie
1 Woche pro Semester nach Vereinbarung
Herzzentrum NRW, Georgstr. 41
4970 Bad Oeynhausen | Körper |
| 1917. | Ausgewählte Kapitel der Kardiovaskularchirurgie
Ort und Beginn nach Vereinbarung | Körper |
| 1918. | Chirurgischer Seminarunterricht mit klinischer Visite
Mo. 15.00–16.30 (2stündig)
Ev. Krankenhaus Bethesda Duisburg, Heerstraße 219 | Stremmel |
| 1919. | Allgemeinchirurgisches Kolloquium
Mo. 8.00–9.30 (2stündig)
Chirurgische Klinik – Klinikum Duisburg | Kivelitz |
| 1920. | Praktikum der Stomatherapie
Vortrag und Übung (Blockveranstaltung)
Zeit und Ort nach Vereinbarung | Kivelitz |
| 1921. | Künstliche Organe
Do. 19–20 (1stündig)
Kleiner Hörsaal Chirurgische Klinik | Jaeschock |
| 1922. | Kardiologisch-Kardiologisches Seminar
3tägig (Do.–Sa.) nach Vereinbarung im
Herzzentrum Nordrhein-Westfalen in Bad Oeynhausen
(Einzelheiten siehe Aushang) | Körper/
Gleichmann |
| 1923. | Frakturen und Luxationen
Mo. 14–15 (1stündig)
Kleiner Hörsaal Chirurgische Klinik | Katoh |
| 1924. | Chirurgie am Krankenbett
im Rahmen des 3. Studienabschnittes
(2stündig, 14täglich) nach Vereinbarung
Chirurg. Klinik, Arrenberger Str., 5600 Wuppertal | Streicher |
| 1925. | Angiologisches und gefäßchirurgisches Seminar
1 Woche pro Semester nach Vereinbarung,
Angiologische und Gefäßchirurgische Abteilung der
Chirurgischen Klinik Dr. Guth
Jürgensallee 44, 2000 Hamburg 52 | Loose |
| 1926. | Chirurgischer Operationskurs an der Leiche
Mo. 14–15
Sektionssaal Pathologisches Institut | Katoh/Hoffmann/
Kniemeyer/Palomba |

- | | |
|---|--|
| 1927. Chirurgisch-Gastroenterologischer Arbeitskreis
Di. 17–18 (1stündig)
Kleiner Hörsaal Chirurgische Klinik | KatoH/Gomez/Kaschner/
Grabitz/Verreet/Zoedler/
Frilling/Meyer-Marcotty/
Kasperk |
|---|--|

XXVII. Blutgerinnungs- und Transfusionsmedizin

- | | |
|--|---|
| 1928. Kurs der klinischen Chemie und Hämatologie
einschließlich Gerinnungsphysiologie und Immunhämatologie | Brüster/Kuntz |
| 1929. Immunhämatologie, Transfusionsmedizin
Blutgruppenkunde
Di. 12.15 (1stündig) | Brüster |
| 1930. Hämostaseologisches Kolloquium
nach Vereinbarung (2stündig) | Brüster/Kuntz |
| 1931. Seminar: Blutgerinnung und
Transfusionsmedizin
Mi. 15.00–16.30
Institut für Laboratoriumsmedizin
Zu den Rehwiesen 9–13, 4100 Duisburg 1 | Trobisch/
Wüst |
| 1932x. Einführung in die Transplantationsimmunologie
nach Vereinbarung (2stündig) | Kuntz/Wilhelm/
Brüster |
| 1932. Einführung in die Gerinnungsphysiologie
und Pathophysiologie haemorrhagischen Diathesen
Mo. 16–17 (1stündig)
Kurslabor des Instituts für Blutgerinnungswesen und Transfusionsmedizin | Brüster/Kuntz |
| 1933. Einführung in die Humanbiologie
nach Vereinbarung | G. Arnold/Brüster/
Goslar/Rosenbauer/
Staib |
| 1934. Klinik der Gerinnungsphysiologie und Immunhämatologie
innerhalb des Seminars über spez. Chirurgie
(3. Klinischer Studienabschnitt)
Di., Do. 14.00–15.30 (2stündig)
Kleiner Hörsaal Chirurgische Klinik | Brüster/Kuntz |
| 1935. Praktikum der Transfusionsmedizin
(3. Klinischer Studienabschnitt)
nach Vereinbarung | Brüster |
| 1936. Biochemisches Praktikum: Enzymkinetische Untersuchungen
an aktivierten Gerinnungsfaktoren
mit Darstellung biomathematischer Modelle
(nach Vereinbarung)
Teilnehmerzahl auf 10 begrenzt | Brüster |
| 1937. Aktuelle serologische Probleme und Transfusionsmedizin
Mo. 13.14
Kurslabor des Instituts für Blutgerinnungswesen und Transfusionsmedizin | Brüster/Kuntz |

XXVIII. Anaesthesiologie

1938. Praktische Übungen für akute Notfälle und erste ärztliche Hilfe
a) Vortrag (3stündig)
Mo. 14.30–16.00
Do. 15.15–16.00
Großer Hörsaal Chirurgische Klinik
Zindler/Arndt/Bock/
Cüppers/Curtius/
Dehnen-Seipel/Falke/
Fournell/Freye/Grabow/
Grote/Hartung/Hennerici/
Huse/Jaeschok/Jehle/
Königshausen/Lemburg
Moschinski/Neruda/Pulver/
Purschke/Schütter/
Schulte-Herrbrüggen/Steinhoff/Strasser/
Tegeler/Toyka/Worth/Wüst/
Assistenten des Institutes
für Anaesthesiologie
- b) Übung täglich nach Vereinbarung
Schulte-Herrbrüggen/Steinhoff/Strasser/
Tegeler/Toyka/Worth/Wüst/
Assistenten des Institutes
für Anaesthesiologie
1939. Komplikationen der Narkose und Wiederbelebung
Kolloquium (2stündig)
Mo. 17.00–18.30
Kleiner Hörsaal Chirurgische Poliklinik
Zindler/Arndt/Falke/
Grote/Hartung/Wüst/
Chrubasik
1940. Praktikum der Narkose und Intensivtherapie
nach Vereinbarung
(1 Vormittag wöchentlich)
privat
Zindler/Azevedo/
Botta/Dehnen-Seipel/
Falke/Fournell/Grote/
Hartung/Huse/Kaiser/
Segeth/Schier/Wüst
1941. Erste Hilfe und Wiederbelebung für Vorkliniker
Vortrag und Übung
Di. 16.15–17.30 (2stündig)
Institutsgruppe II
Großer Hörsaal Physiologie
Siepmann/Moschinski
1942. Anleitung zu wissenschaftlichen Arbeiten
nach Vereinbarung
Zindler/Arndt/Falke/
Fournell/Grote/Hartung/
Huse/Siepmann/Strasser/Wüst
1943. Nervenblockaden zur Ausschaltung des
Operationsschmerzes und zur Schmerztherapie
Vortrag und Übung (1stündig)
Ort und Zeit nach Vereinbarung
Siepmann/Strasser
1944. Anästhesiologisches Kolloquium
für Internatsstudenten
Seminar (2stündig)
Ort und Zeit nach Vereinbarung
Hartung/Chrubasik/
Fournell/Freye/Grote/
Huse/Inoue/Lipfert/
Neruda/Stühmeier
Assistenten des Institutes
für Anästhesiologie
1945. Opiate und Opiatantagonisten unter
besonderer Berücksichtigung in der Anästhesiologie
Mi. 14.15–16.00 (2stündig)
Kleiner Hörsaal Chirurgie
Freye

XXIX. Urologie

1946. Spezielle Urologie im Rahmen der Klinik
der Chirurgie
Mo.–Fr. 8–9
Großer Hörsaal Chirurgische Klinik
Ackermann
1947. Praktikum der Urologie in Verbindung
mit dem Praktikum der Chirurgie
Do. 16.00–17.30
Stationen der Urologischen Klinik
Ackermann und
wissenschaftliche
Mitarbeiter

1948. Urologische Operationen
Di., Mi. und Fr. 9–11
Operationssaal der Urologischen Klinik Ackermann/Peter
1949. Pathogenese, Diagnostik und Therapie
des Harnsteinleidens
Di. 14–17 Peter
Urologische Klinik
1950. Klinische Visite
nach Vereinbarung (1stündig) Mellin/Kühn/
Müller-Mattheis
Urologische Klinik
1951. Urologie – klinische und praxisbezogene
Aspekte bezüglich Diagnose und Therapie Maar
Mi. 17–18 (1stündig)
Bibliothek der Urologischen Klinik
1952. Urologie im Röntgen- und Ultraschallbild Meridies/Schmitz
Sa. 9–11 (2stündig, 14täglich)
Urologische Klinik
1953. Urologische Erkrankungen des Kindesalters Boeminghaus
Do. 14–16 (2stündig) oder nach Vereinbarung
Krankenanstalten Neuss, Lukaskrankenhaus
1954. Urologisches Praktikum Boeminghaus/Böcker/
nach Vereinbarung (2stündig) Wagner
Urologische Klinik
1955. Urologische Onkologie Böcker/Wagner
(14täglich) nach Vereinbarung
1956. Ausgewählte Kapitel aus der Urologie Asbach
Mo. 14–15
Hörsaalgebäude, Städt. Krankenanstalten Krefeld

XXX. Neurochirurgie

1957. Klinik der Chirurgie Bock
Mo.–Fr. 8–9 weiterhin Chirurgie
1958. Praktikum der Chirurgie Professoren und
(gemeinsam mit Chirurgischer Klinik Mitarbeiter der
nach entsprechender Gruppeneinteilung) Chirurgischen Klinik
1959. Spezielle Neurochirurgie Bock
Di. 17–18 oder nach Vereinbarung
1960. Neurochirurgisch/Neurologisch/Neuropathologisches Bock/Freund/
Kolloquium Wechsler
jeden 4. Dienstag im Monat
1961. Neurochirurgisch-Neuropathologische Bock/Wechsler
Demonstration und Mitarbeiter
Di. 15–17
1962. Hirn- und Rückenmarkverletzungen Bock/Schamoni/
(nach Vereinbarung) Schirmer
Neurochirurgische Klinik
1963. Klinische Visite Bock/Schamoni/
Di. 17–18 Schirmer und Assistenten
1964. Arbeiten im EDV-Labor Bock/Krämer
(nach Vereinbarung)

- | | |
|---|--|
| 1965. Spezielle Themen aus der Neurochirurgie
jeden 1. und 3. Di. im Monat, 16–17
Hörsaal Neurochirurgische Klinik | Schirmer und
Assistenten der Klinik |
| 1966. Mikrochirurgisches Praktikum im
Zentralen Tierlabor
(2stündig, 14täglich) (nach Vereinbarung) | Bieniek/Bock/
und Mitarbeiter |
| 1967. Demonstration neurochirurgischer Operationen
(nach Vereinbarung) | Bock/Schirmer |
| 1968. Grundlagen neurophysiologischer Untersuchungen
in der Neurochirurgie
Mi. 13–14 (1stündig)
Neurochirurgische Ambulanz | Lumenta |
| 1969. Neurochirurgische Intensivmedizin
(nach Vereinbarung)
Neurochirurgische Intensivmedizin | Huse/Piek/Lumenta/
Sprick |

XXXI. Orthopädie

- | | |
|---|--|
| 1970. Praktikum und Vorlesung der Orthopädie
Mi. 14–16 (2stündig)
Hörsaal Chirurgie | Schulitz/Klein/
Schulze/Winkelmann/
Hille/Lenz |
| 1971. Kursus der allgemeinen klinischen Untersuchung
(operatives Stoffgebiet)
nach ausgehängtem Semesterplan | Klein/Schulze/Winkelmann/
Hille/Schulitz/Döhring/
Ganz/Heusgen/Jerosch/
Kapellmann/Linssen/Mourani/
Petzoldt/Riemer/Roggenland/Wehling |
| 1972. Spezielle Kapitel aus der Orthopädie
Di. 17–19 (2stündig)
Orthopädische Klinik | Schulitz/Klein/
Schulze/Winkelmann/
Hille/Lenz |
| 1973. Diagnostik und Klinik der Gelenkerkrankungen
Di. 13–15 (2stündig) | Klein |
| 1974. Sportmedizin
nach Vereinbarung (1stündig)
Orthopädische Klinik | Hille |
| 1975. Tumorerkrankungen am Haltungs- und
Bewegungsapparat
nach Vereinbarung (1stündig)
Wartezimmer der Orthopädischen Klinik | Winkelmann |
| 1976. Orthopädisches Kolloquium
Sa. 10–12 (2stündig, 14täglich)
Orthopädische Klinik | Haike |
| 1977. Orthopädisches Röntgenbild
Sa. 10–12 –2stündig, 14täglich)
Orthopädische Klinik | Berquet |
| 1978. Technische Orthopädie und orthopädische
Technik
Mi. 16–18 (2stündig) | Frhr. v.
Andrian-Werburg |

XXXII. Radiologie

1979. Medizinische Strahlenkunde, Nuklearmedizin und Strahlenschutz
Mi. 12–13 (1stündig)
Hörsaal 3A, Gebäude 23.1
Feinendegen/Jungblut/
Vosberg/Kemperdick/
Kürten/Köster/Hilweg/
Deck/Lins/Schmitt
1980. Kursus in Radiologie einschließlich Strahlenschutz
Mi. 16.30–18.00 (1½stündig)
Feinendegen/Jungblut/
Vosberg/Kemperdick/
Kürten/Köster/Deck/
Lins/Schmitt
und Assistenten der Kliniken
Jungblut
1981. Röntgenbildanalyse
Di. 9–10 (1stündig)
Hörsaal Medizinische Klinik A
1982. Ausgewählte Röntgenuntersuchungen mit Schwerpunkt Ganzkörper-Computer-Tomographie
Do. 9–10 (1stündig)
Seminarraum Röntgendiagnostisches Zentralinstitut MNR-Klinik
Jungblut
1983. Diagnostik in der Inneren Medizin mit Hilfe bildgebender Verfahren
Mo. 13–14 (1stündig)
Seminarraum des Röntgendiagnostischen Zentralinstitutes MNR-Klinik
Jungblut/Vosberg/
Schoppe/Königshausen
1984. Strahlendiagnostische Propädeutik nach Vereinbarung (2stündig)
Krankenhaus Gerresheim, Abteilung für Radiologie und Nuklearmedizin
Schulte-Brinkmann
1985. Pädiatrisch-radiologische Demonstrationen für Fortgeschrittene
Di. 14.00–14.45 (1stündig)
Kinderklinik Schloßmannhaus
Wartezimmer Röntgendiagnostik
Kemperdick
1986. Übungen im Lesen von Röntgenbildern (Röntgenologische Differentialdiagnostik)
Mi. 10–12 (2stündig)
Chirurgische Klinik Demonstrationsraum
Hilweg/Thiemann
1987. Synopsis der Röntgendiagnostik
Di. 15–17 (2stündig)
Kisseler
1988. Praktische Übungen in Röntgendiagnostik (nach Vereinbarung)
Kreiskrankenhaus Böblingen
Akademisches Lehrkrankenhaus der Universität Tübingen
Kisseler
1989. Medizinische Physik
Strahlendosis und Strahlenschutz
Di. 15–16 (1stündig)
Zentralstelle für Sicherheitstechnik
Düsseldorf, Gurlittstr. 53a
Ewen/Lauber/Altmann
1990. Kurs in Radiologie
Mi. 16.45–18.45 (2stündig)
Lukaskrankenhaus Neuss, Preußenstr.
Hörsaal
Swart/Köster/
Strohmeier
1991. Gastroenterologische Visite
Swart/Köster
und Assistenten

XXXIII. Strahlentherapie und Radiologische Onkologie

1992. Kursus in Radiologie einschließlich Strahlenschutz
Mi. 16.30–18.00 (1½stündig) Schmitt/Feinendegen/
Jungblut/Vosberg/Kemperdick/
Kürten/Köster/Deck/Lins/
und Assistenten der Kliniken
1993. Biologische Grundlagen
der Strahlentherapie
(1stündig, nach Vereinbarung) Schmitt/
Zamboglou
1994. Strahlentherapie solider Tumoren
(1stündig, nach Vereinbarung) Schmitt/Pape
1995. Indikationen und Ergebnisse
der Kombination von Operation
und Strahlentherapie
(1stündig, nach Vereinbarung) Kürten/Schmitt
1996. Indikationen und Ergebnisse
der Kombination von radiosensibilisierenden
und/oder zytotoxischen Substanzen und
Strahlentherapie
(1stündig, nach Vereinbarung) Pape/Zamboglou/
Schmitt

XXXIV. Nuklearmedizin

1997. Kursus in Radiologie einschließlich Strahlenschutz
Mi. 16.30–18.00
Nuklearmedizinische Klinik und Kinderklinik Feinendegen/Schmitt/
Jungblut/Ritzl/Vosberg/Höck/
Kemperdick/Köster/Kürten/
Lins und Assistenten der Kliniken
1998. Medizinische Strahlenkunde, Nuklearmedizin
und Strahlenschutz
Mi. 12–13, Hörsaal 3A (1stündig)
Gebäude 23.1 Feinendegen/Schmitt/Jungblut/
Vosberg/Kemperdick/Köster/Kürten/
Lins und Assistenten
der Kliniken
1999. Nuklearmedizinische Klinik für den 2. klinischen
Studienabschnitt
(Zeit und Ort nach Vereinbarung) Feinendegen/Ritzl/
Vosberg/Horster/
Schmidt/Höck
2000. Nuklearmedizinische Untersuchung des
Intermediärstoffwechsels
nach Vereinbarung (1stündig) Glaubitt
2001. Mathematische Grundlagen der Nuklearmedizin
und Positronenotomographie
nach Vereinbarung (1stündig) Vyska
2002. Kursus in nuklearmedizinischer Meßtechnik
nach Vereinbarung (1stündig) Ritzl
2003. Ausgewählte Kapitel der Nuklearmedizin für den
3. klinischen Studienabschnitt
Bethesda-Krankenhaus, 4100 Duisburg
Zeit nach Vereinbarung Schmidt
2004. Problemfälle in der nuklearmedizinischen Diagnostik
nach Vereinbarung (1stündig) Höck

XXXV. Geburtshilfe und Frauenheilkunde

- | | |
|---|--|
| 2005. Geburtshilfliches-gynäkologisches Praktikum | Beck/Molinski/Albrecht/
Bender/Distler/
Potthoff/Schlößer/
Koldovsky |
| I. Teil: Uni Frauenklinik | |
| 1. Vorlesung mit Krankenvorstellung
Mo., Do. 8–9; Di., Mi. 9–10 (4stündig) | |
| 2. Unterricht in kleinen Gruppen
(Zeit und Einteilung nach Vereinbarung) | Diemer/v. Matthiessen
Perschmann/Somville/
Schnürch/Degen |
| 2007. II. Teil: in auswärtigen Krankenhäusern: | |
| Städt. Krankenanstalten Benrath | Freundl/
Haering/
Heidenreich/
Huhn/
Jaeger/
Müller/
Schild/
Schnell/
Staffeldt/
Kaltenbach/
Werner/
Rüttger/
Faber/
Meinen |
| St. Vinzenz-Krankenhaus, Düsseldorf | |
| Krankenhaus St. Josefs-Stift, Bremen | |
| Dominikus-Krankenhaus, Düsseldorf-Heerd | |
| Ev. Krankenhaus Mülheim-Ruhr | |
| Diakonie-Krankenhaus Düsseldorf-Kaiserswerth | |
| Städt. Krankenhaus Siegburg | |
| St. Franziskus-Hospital Bielefeld | |
| Ev. Krankenhaus Düsseldorf | |
| Marienhospital Düsseldorf | |
| Krankenhaus Bethesda, Duisburg | |
| Kliniken St. Antonius, Wuppertal | |
| Prosper-Hospital, Recklinghausen | |
| St. Lukas-Klinik Solingen-Ohligs | |
| 2008. Geburtshilfliche Klinik für Examenssemester
Mi. 14–15 (1stündig) | Potthoff/Diemer |
| Seminarraum Anbau der Frauenklinik | |
| 2009. Gynäkologische Klinik für Examenssemester
Mi. 15–16 (1stündig) | Distler/v. Matthiessen |
| Seminarraum Anbau der Frauenklinik | |
| 2010. Visite Gynäkologie und Geburtshilfe
in Gruppen bis zu 6 Personen | Distler/Potthoff/
Diemer/v. Matthiessen |
| 2011. 3. Klinischer Studienabschnitt
Uni-Frauenklinik und auswärtige Krankenhäuser
Seminar, Lehrgespräche, Visiten | Beck/Bender/Distler/
Potthoff/Schlößer/
Gerteis/Jaeger/Werner |
| 2012. Psychosoziale Geschlechtsidentität und Sexualstörung
Mo. 17–18 (1stündig)
Hörsaal der Frauenklinik | Molinski |
| 2013. Seminar über Psychosomatik in der Frauenheilkunde
und Dermatologie
Mi. 14–15 (1stündig)
Frauenklinik, Dienstzimmer Prof. Molinski
Station F 6 | Molinski/
Rechenberger |
| 2014. Anleitung zu wissenschaftlichem Arbeiten
Zeit und Ort nach Vereinbarung
2stündig, 14täglich | Morgenstern |
| 2015. Die Kardiokotographie
Zeit nach Vereinbarung
(2stündig, 14täglich)
Hörsaal der Frauenklinik | Morgenstern |
| 2016. Anleitung zu wissenschaftlichem Arbeiten
Zeit und Ort nach Vereinbarung
(2stündig, 14 täglich) | Koldovsky |

2017. Geburtshilfe und Frauenheilkunde aus psychosomatischer Sicht aufgrund von klinischen Beispielen
Zu dem Kolleg ist Gruppenarbeit vorgesehen:
1. Praktische Übungen in der Geburtsvorbereitung
2. Körperarbeit, Körperwahrnehmung
Termin: Fr. 13 c. t.
Ort: Seminarraum 254 der Frauenklinik Potthoff
2018. Biologie und Klinik der Reproduktion (2stündig), Termine nach Vereinbarung
Ort wird bekanntgegeben Freundl/Hofmann/
Distler/Hilscher/
Heywinkel
2019. Die gynäkologische-geburtshilfliche Sprechstunde
Seminar für Fortgeschrittene (2stündig) – Zeit nach Vereinbarung
Hörsaal der Frauenklinik Werners
2020. Gynäkologische Endokrinologie Di. 15–16 (1stündig) Schmidt-Elmendorff
2021. Gynäkologisch-geburtshilfliche Praxis
Zeit nach Vereinbarung (2stündig, 14täglich)
Hörsaal der Frauenklinik Boden
2022. Strahlentherapie weiblicher Genitalkarzinome
Zeit nach Vereinbarung
Hörsaal der Frauenklinik Lohbeck

XXXVI. Kinderheilkunde

2023. Praktikum der Kinderheilkunde (mit Unterricht in kleinen Gruppen)
Mo., Di., Mi., Do., Fr. 9–10 Bourgeois/Bremer/Lenard/
Schmidt/Göbel/Jürgens/
Kemperdick/Lemburg/Reinhardt/
Wahn/Wendel/Witzel und
wiss. Mitarbeiter
2024. Klinische Visite für Examenssemester
in kleinen Gruppen
Do. 15.00 s. t.–15.45 (1stündig) Bourgeois/Göbel/Kemperdick/
Lemburg/Ingrid Lombeck/Lore Nessler/
Petrich/Hildegard Przyrembel/
Rodeck/Stemmann/von Voss/Wendel/
Jürgens/Kramer/Meyer
2025. Pädiatrisch-radiologische Demonstrationen
für Fortgeschrittene
Di. 14 s. t.–14.45 (1stündig)
Röntgenabteilung der Kinderklinik Kemperdick
2026. Diagnostisch-therapeutisches Kolloquium
Di. 15.30–16.30 (1stündig) Lücking
Kliniken der Landeshauptstadt Düsseldorf
Gräulinger Str. 120, 4000 Düsseldorf 12
2027. Differentialdiagnose pädiatrischer
Krankheitsbilder (nach Vereinbarung)
(2stündig, 14täglich) von Voss und
Mitarbeiter
Kinderklinik des Diakoniewerkes Kaiserswerth
Kreuzbergstr. 79, 4000 Düsseldorf 31
2028. Pneumologisches Kolloquium
Do. 10–12 K. Simon/
G.-J. Hötter
Klinik Aprath, 5603 Wülfrath

- | | | |
|-------|---|------------------------------------|
| 2029. | Kinderkardiologisches Seminar
Fallvorstellungen
(nach Vereinbarung) (1stündig) | Kramer/Bourgeois |
| 2030. | EKG-Kurs im Kindesalter
Fr. 13.15–14.00 | Bourgeois/Ramos |
| 2031. | Modernes Management angeborener Herzfehler
Do. 16–17 (1stündig)
Czerny-Haus, Seminarraum | Meyer |
| 2032. | Echokardiographie bei congenitalen
Herzfehlbildungen | Ramos/Kramer |
| 2033. | Neurologisch-neurochirurgisch-neuropathologisch-
neuropädiatrisches Kolloquium
jeden 1. und 3. Di. im Monat | Freund/Bock/
Wechsler/Lenard |
| 2034. | Neuropädiatrisches Seminar mit
Fallvorstellungen
Mo. 16.00–16.45 (1stündig) | Lenard |
| 2035. | Hämatologische Probleme in der Kinderheilkunde
Di. 16–18 (2stündig)
Gerinnungslaboratorien | Göbel/Petrich/
Jürgens/von Voss |
| 2036. | Anleitung zum wissenschaftlichen Arbeiten
auf dem Gebiet der Kinderheilkunde
Mo. 16–18 (2stündig)
Gerinnungslaboratorien | Göbel/Jürgens/
Petrich/von Voss |
| 2037. | Pharmakotherapie im Kindesalter
(nach Vereinbarung) (1stündig) | Reinhardt |
| 2038. | Anleiten zum wissenschaftlichen Arbeiten
auf dem Gebiet der Pneumologie und
Allergologie in der Pädiatrie
Mi. 12–13 (1stündig) | Reinhardt |
| 2039. | Ausgewählte Kapitel neuropädiatrischer
Krankheitsbilder
(nach Vereinbarung) (2stündig, 14täglich)
Kinderneurologisches Zentrum
Kliniken der Landeshauptstadt Düsseldorf
Gräulingerstr. 120, 4000 Düsseldorf 12 | Groß-Selbeck |
| 2040. | Neuropädiatrisches Seminar mit Fallvorstellungen
Mo. 16.00–16.45 (1stündig) | Lenard/Karch |
| 2041. | Verhaltensstörungen im Kindes- und Jugendalter
(Seminar mit Falldarstellungen)
(nach Vereinbarung) (2stündig, 14täglich)
Czerny-Haus, Seminarraum | Sterzel/Awiszus |
| 2042. | Psychische Probleme des schwerkranken und
sterbenden Kindes
(Seminar mit Interaktionsübungen)
(nach Vereinbarung) (2stündig, 14täglich) | Awiszus/Sterzel/
Altrichter |
| 2043. | Neuropädiatrisches Seminar mit Fallvorstellungen
(2stündig, 14täglich)
nach Vereinbarung | Mortier |
| 2044. | Allgemeine Kinderheilkunde am Krankenbett
Do. 16–18 (2stündig, 14täglich)
Kinderklinik Wuppertal
Lehrkrankenhaus d. Universität Düsseldorf
Heusnerstr. 40, 5600 Wuppertal 2 | Mortier/Liersch |

- | | |
|--|---------------------------|
| 2045. Differentialdiagnose hämatologischer und onkologischer Erkrankungen im Kindesalter Seminar (beschränkte Teilnehmerzahl)
Mo. 14–16 (2stündig)
Onkologische Ambulanz der Kinderklinik
Gebäude 11.61 | Göbel/Jürgens/
Petrich |
| 2046. Allgemeine spezielle Notfallmedizin im Kindesalter (mit Übungen)
Di. 11–12 (1stündig)
Hörsaal der Kinderklinik oder Seminarraum | Lemburg |
| 2047. Kurs der allgemeinen klinischen Untersuchungen Teil Kinderheilkunde
1. klinischer Abschnitt | alle Dozenten |

XXXVII. Dermatologie und Venerologie

- | | |
|--|---|
| 2048. Haut- und Geschlechtskrankheiten
Hauptkolleg
Mo., Mi., Fr. 10–11 (3stündig)
Hörsaal Hautklinik | Plewig/Goerz/
Haensch/Hofmann/
Rechenberger/Hölzle |
| 2049. Praktikum in Dermatologie (mit Krankenvorstellungen)
Ergänzung zum Hauptkolleg
Mo. 15.30–17.00 (2stündig) | Plewig/Goerz/
Haensch/Hofmann/
Rechenberger/Hölzle |
| 2050. Praktische Ausbildung in der Dermatologie und Venerologie einschließlich Lehrvisiten und Kolloquien für Studierende des Dritten Klinischen Studienabschnitts
ganztätig/Hautklinik | Plewig mit allen
Dozenten und
Assistenten der
Klinik |
| 2051. Poliklinische Visite (beschränkte Teilnehmerzahl)
wahlweise Mo.–Do. 12–13 (1stündig)
Hörsaal Hautklinik | Plewig und habil.
Mitarbeiter |
| 2052. Haut- und Geschlechtskrankheiten für Zahnmediziner
Mi. 11–12 (1stündig)
Hörsaal Hautklinik | Haensch |
| 2053. Stationsvisite: Bed side teaching
Di. 17–18 (begrenzte Teilnehmerzahl) | Itani und Assistenten
der Hautklinik |
| 2054. Dermatomikrobiologie in der Praxis
Prakt. Übungen
Mi. 16–18 (2stündig, 14täglich)
Mykologisches Labor, Hautklinik | Itani/Florak |
| 2055. Photobiologie in der Dermatologie
Pathomechanismen, experimentelle
Untersuchungen und Therapie
nach Vereinbarung (1stündig)
Hörsaal Hautklinik | Hölzle |
| 2056. Seminar über Psychosomatik
in Frauenheilkunde und Dermatologie
Mi. 14–15 (1stündig)
Hörsaal Frauenklinik | Molinski/
Rechenberger |

- | | | |
|-------|--|------------------------------------|
| 2057. | Psychosomatik in der Dermatologie
Do. 14–15 (1stündig)
Hörsaal Frauenklinik | Rechenberger |
| 2058. | Biologie und Klinik der Reproduktion
nach Vereinbarung (1stündig)
Hörsaal Frauenklinik | Hofmann/Freund/
und Mitarbeiter |

XXXVIII. Augenheilkunde

- | | | |
|-------|---|--|
| 2059. | Praktikum der Augenheilkunde
Mo., Mi. 12–13
Fr. 11–13 (4stündig)
Hörsaal Kinderklinik | N. N./Hammerstein/
Grüntzig |
| 2060. | Praktikum der Augenheilkunde
Mo. und Mi. 12–13
Do. 16–18
Mo. . Mi. Hörsaal Kinderklinik
Do. Marienhospital, Rochusstr. 2, 4000 Düsseldorf | N. N./Steinbach |
| 2061. | Stellungsanomalie der Augen
Mi. 15.30–17.00 (2stündig, 14täglich)
Hörsaal Augenklinik | Holland |
| 2062. | Augenbeteiligung bei Allgemeinerkrankungen
Sa. 10–12 (2stündig, 14täglich)
Hörsaal Augenklinik | Graeber |
| 2063. | Ophthalmologische Optik
2stündig, 14täglich, Teilnehmerzahl begrenzt,
1. Seminar wochenstündlich nach Vereinbarung | Friedburg |
| 2064. | Differentialdiagnose ophthalmologischer Erkrankungen
Mi. 15–17 (2stündig, 14täglich)
Hörsaal Augenklinik | Tillmann |
| 2065. | Klinische Visite
nach Vereinbarung (1stündig) | Hammerstein |
| 2066. | Kursus der allgemeinen klinischen Untersuchungen
für Augenheilkunde nach Stundenplan
Hörsaal Augenklinik | Hammerstein/Grüntzig/
Bernsmeier/Kluxen |
| 2067. | Augenärztliche Operationen
Do. 16–17 (1stündig)
Hörsaal Augenklinik | Grüntzig |
| 2068. | Tropische Augenerkrankungen | Grüntzig/Mehlhorn |
| 2069. | Spezielle ophthalmologische Untersuchungsmethoden
mit praktischen Übungen
Mo. 16–18
Hörsaal Augenklinik | Bernsmeier/Kluxen |

XXXIX. Hals-, Nasen-, Ohrenheilkunde

2070. Klinik und Poliklinik der HNO-Heilkunde (begleitende Vorlesung zum Praktikum der HNO-Heilkunde) Mo., Mi. 11–12, Hörsaal der Kinderklinik Vosteen
2071. Kursus der allgemeinen klinischen Untersuchungen für HNO-Heilkunde nach Stundenplan (12 Stunden/Semester) Hörsaal der HNO-Klinik Fendel/Hommerich/
Küpper/Lamprecht/
Morgenstern
2072. Praktikum der HNO-Heilkunde Do. 11–15 (4stündig) Hörsaal HNO-Klinik Esser/Fendel/
Hommerich/Küpper/
Lamprecht/Morgenstern/
Vosteen
2073. Klinische Visite Mo., Di., Mi., Do., Fr. 15–16 HNO-Klinik Vosteen
2074. Anleitung zu wissenschaftlichen Arbeiten auf dem Gebiet der HNO-Heilkunde (nach Vereinbarung, halbtägig) Fendel/Küpper/
Lindenberger/Morgenstern
2075. Propädeutik der HNO-Heilkunde nach Vereinbarung (1stündig), HNO-Abteilung des Dominikuskrankenhauses Düsseldorf-Heerdt Stupp
2076. Praktikum der Endoskopie nach Vereinbarung (1stündig), HNO-Abt. des Evangelischen Krankenhauses Düsseldorf, Kirchfeldstr. 40 Berger/Greven
2077. HNO-Heilkunde für Zahnmediziner Do. 16–18 (14täglich) Hörsaal HNO-Klinik Neveling
2078. Experimentelle Otologie Mo. 18–20 (2stündig), Hörsaal der HNO-Klinik oder nach Vereinbarung Morgenstern
2079. Ausgewählte Kapitel der Audiologie nach Vereinbarung (2stündig), Konferenzraum der Forschungslaboratorien der HNO-Klinik, Gebäude 17.11 Esser
2080. Anleitung zu wissenschaftlichen Arbeiten auf dem Gebiet der Audiologie nach Vereinbarung (halbtägig), Konferenzraum der Forschungslaboratorien der HNO-Klinik, Gebäude 17.11 Esser

XL. Zahn-, Mund- und Kieferheilkunde

2081. Einführung in die Zahnheilkunde nach Vereinbarung (1stündig) Hörsaal Westdeutsche Kieferklinik Böttger/Schübel/
Straßburg/Weise
2082. Klinik und Poliklinik für Zahn-, Mund- und Kieferkrankheiten für Auskultanten und Praktikanten Mo., Do. 10–11, Di., Fr. 9–10 (4stündig) Hörsaal Westdeutsche Kieferklinik Straßburg

2083. Spezielle Zahn-, Mund- und Kieferchirurgie
Teil I
Di. 11.00–12.30 (2stündig)
Hörsaal Westdeutsche Kieferklinik
Straßburg
2084. Operationskurs einschl. Extraktionskurs mit
Übungen für Praktikanten, Teil I
Mo.–Fr. nach Vereinbarung (4stündig)
Westdeutsche Kieferklinik
Straßburg/Lentrodt
2085. Operationskurs einschl. Extraktionskurs mit
Übungen für Praktikanten, Teil II
Mo.–Fr. nach Vereinbarung (4stündig)
Westdeutsche Kieferklinik
Straßburg
2086. Klinik und Therapie der marginalen Parodontopathien mit praktischen Übungen
Mi. nach Vereinbarung (4stündig)
Westdeutsche Kieferklinik
Herforth
2087. Zahn-, Mund- und Kieferkrankheiten
Teil II
Mo., Di. 8–9 (2stündig)
Hörsaal Westdeutsche Kieferklinik
Herforth/Menzel
2088. Berufskunde und soziale Heilkunde
Mi. 13–14 (1stündig)
Hörsaal Westdeutsche Kieferklinik
Osing
2089. Klinik und Therapie der Mundschleimhauterkrankungen
nach Vereinbarung
(2stündig, 14tägig)
Knolle
2090. Klinik und Poliklinik der Krankheiten der Zähne (für Mediziner)
Do. (1stündig), nach Vereinbarung
Hörsaal Westdeutsche Kieferklinik
Böttger/Bull/Fritzscheier/
Herforth/Lentrodt/
Reil/Seichter/
Schübel/Straßburg/Weise
2091. Zahnersatzkunde Teil I
Mi. 8.15–10.00 (2stündig)
Westdeutsche Kieferklinik
Böttger
2092. Kursus und Poliklinik der Zahnersatzkunde
I. und II. Teil (ganztägig)
Westdeutsche Kieferklinik
Böttger
2093. Poliklinik der Zahnersatzkunde
Fr. 11–12 (1stündig)
Westdeutsche Kieferklinik
Böttger
2094. Klinische Demonstration beim teilbezahnten und unbezahnten Patienten
(nach Vereinbarung)
am Semesteranfang (nach Vereinbarung)
Westdeutsche Kieferklinik
Böttger
2095. Werkstoffkunde
Vorlesung (2stündig)
Vorklinisches Institut
Rehberg
2096. Werkstoffkundliches Seminar
(für Fortgeschrittene) (2stündig)
Vorklinisches Institut
Rehberg

- | | | |
|-------|--|------------------|
| 2097. | Funktionelle Gebißanalyse I
Einführung und klinische Demonstration
Di. 14–16 (2stündig)
Hörsaal Westdeutsche Kieferklinik | Engelhardt |
| 2098. | Radiologischer Kurs mit besonderer
Berücksichtigung des Strahlenschutzes
Mo. 14–16 (2stündig)
Westdeutsche Kieferklinik | Schübel |
| 2099. | Zahnerhaltungskunde I. Teil
Mi. 15–17 (2stündig)
Hörsaal Westdeutsche Kieferklinik | Schübel/Seichter |
| 2100. | Kursus und Poliklinik der
Zahnerhaltungskunde I. und II. Teil
Mo.–Fr. (ganztägig)
Westdeutsche Kieferklinik | Schübel/Seichter |
| 2101. | Phantomkurs der Zahnerhaltungskunde
Mo.–Fr. (halbtägig)
Westdeutsche Kieferklinik | Schübel/Seichter |
| 2102. | Einführung in die Kieferorthopädie
Mo. 9–10, Fr. 8–9 (2stündig)
Hörsaal Westdeutsche Kieferklinik | Weise |
| 2103. | Kieferorthopädie I. Teil
Do. 8–10 (2stündig)
Hörsaal Westdeutsche Kieferklinik | Weise |
| 2104. | Kieferorthopädie II. Teil
nach Vereinbarung (2stündig)
Hörsaal Westdeutsche Kieferklinik | Weise |
| 2105. | Kursus der kieferorthopädischen Technik
(halbtägig)
Westdeutsche Kieferklinik | Weise |
| 2106. | Kursus der kieferorthopädischen
Behandlung I. Teil und II. Teil
Westdeutsche Kieferklinik | Weise |
| 2107. | Berufskunde
nach Vereinbarung
Hörsaal Westdeutsche Kieferklinik | Weise |

XLI. Kiefer- und Plastische Gesichtschirurgie

- | | | |
|-------|---|--|
| 2108. | Praktikum der Chirurgie
Do. 16.00–17.30 (2stündig)
(gemeinsam mit Chirurgischer Klinik
nach entsprechender Gruppeneinteilung) | Professoren und wiss. Mitarbeiter
der Chirurgischen Kliniken,
der Neurochirurgischen,
der Urologischen und der
Klinik für Kiefer- und Plastischen
Gesichtschirurgie |
| 2109. | Kursus der allgemeinen klinischen
Untersuchungen (operatives Stoffgebiet)
(gemeinsam mit den übrigen operativen Kliniken)
nach ausgehängtem Semesterplan | Professoren und
Dozenten der
zugehörigen Kliniken |
| 2110. | Operationskurs einschl. Extrakurs mit
Übungen für Praktikanten, Teil 1
Mo.–Fr. nach Vereinbarung (4stündig)
Westdeutsche Kieferklinik | Straßburg/
Lentrodt |

- | | |
|--|---|
| 2111. Klinik und Poliklinik der Zahn-, Mund- und Kieferkrankheiten für Praktikanten III. Teil
Di. 16–18, Do. 14–16 (4stündig)
Hörsaal Westdeutsche Kieferklinik | Lentrod/Reil-Ehlers/
Fritzemeier |
| 2112. Spezielle Zahn-, Mund- und Kieferchirurgie
II. Teil, Mo. 16–18 (2stündig)
Hörsaal Westdeutsche Kieferklinik | Lentrod |
| 2113. Traumatologie im Kiefer-/Gesichtsbereich
Mi. 16–17 (1stündig)
Hörsaal Westdeutsche Kieferklinik | Lentrod |
| 2114. Plastische Chirurgie im Kiefer-/Gesichtsbereich
(für Mediziner)
nach Vereinbarung (1stündig, 14täglich) | Lentrod/
Reil-Ehlers/
Fritzemeier |
| 2115. Zwischenfälle in der zahnärztlichen Praxis:
Prophylaxe, Diagnose und Therapie mit
Grundzügen der Ersten Hilfe und Wiederbelebung
Vorlesung mit praktischen Übungen
nach Vereinbarung (1stündig, 14täglich) | Reil-Ehlers/
Bull |
| 2116. Verhütung, Erkennung und Behandlung lebens-
bedrohlicher Komplikationen in der Zahnheilkunde
Vorlesung und Praktikum
(i. v. Injektionen, Atemspende)
nach Vereinbarung (2stündig) | Podlesch |
| 2117. Mikrochirurgisches Praktikum im Zentralen
Tierlabor Fritzemeier
(2stündig, 14täglich) (nach Vereinbarung) | Bieniek/Bock/
und Mitarbeiter |

Alphabetisches Namensverzeichnis

A

Aalst, van (ASTA) 29
 Abel 62
 Abels 275
 Ackermann 9, 234, 276, 307, 311
 Adam, H. 87, 115
 Adamek (Frau) 274
 Adams, O. 277
 Adamsky 166, 179
 Adamson 95, 99, 137, 138
 Ader 60, 76, 83, 101, 146, 147, 150
 Adi, T. (St. Antonius W.) 259
 Aguirre-Reid, A. 273
 Ahrens-Westelage 274
 Akerboom 266
 Alberts (Rektor) 59
 Alberti 12, 234, 277, 298, 306, 307
 Albrecht, K. (W.-B.) 262
 Albrecht, H. 239, 316
 Albrecht, S. 47
 Albrecht (Rektor) 59
 Albu, A. (St. Antonius W.) 259
 Aldenhoven (Frau) 182
 Allgeier 67
 Allrath 17
 Altenvoerde 227
 Althöfer 81, 123
 Althoff (KR) 257
 Althoff (Frau) 260
 Altmann (Med.) 314
 Altrichter 316
 Altroppe 249, 299, 300
 Amelung 239
 Amm 17
 Amore 10, 21
 Anders (Frau) 97
 Andree 87, 120
 Andrian-Werbung 239, 313
 Angerstein 275
 Anton 58, 73, 78, 98, 126, 128, 130
 Antoniadis, A. (Marienhosp. D.) 259
 Antropoff, von 74, 82, 100, 133, 134, 135, 137
 Antweiler 87, 122
 Arab-Zadeh 240, 296
 Arendt, G. 270
 Arens 87, 107
 Armbracht 269
 Arndt, J.O. 10, 227, 234, 274, 292, 311
 Arning 269
 Arnold, Gottfried 231, 234, 265, 286, 310
 Arnold, Gunther 227, 232, 234, 271, 287, 288, 292
 Arnold 60
 Arnsberger, F. (Frau) 101
 Artz 59
 Asbach 240, 312
 Aslanidis 180
 Asselborn (Rektor) 60
 Assheuer 286
 Assmann 274
 Audretsch, W. (Gerresheim) 261
 Aut, C. 10, 269, 300
 Aulich 270, 304, 309
 Aulmann 272
 Autschbach, R. 271
 Awiszus 272, 318
 Axter (ASTA) 30
 Azarbayciani, M. (DU-Nord) 258
 Azevedo 274, 311

B

Baaken (StD) 59
 Babylon (SR) 59
 Bablok 166
 Bach, D. 270
 Bach, U. 25
 Back (Frau) 266
 Bäckler, N. 84, 100, 139, 140, 142, 143
 Bänsch 273
 Bastzner, P. (Marienhosp. D.) 259
 Baginski, B. 10, 268, 293
 Bakker 20
 Balsters 273
 Balzer, K. (Ev. MH) 262
 Bammel, E. (DU-Nord) 258
 Bannach 273
 Bardet (Frau) 265
 Bardy (Frau) 270
 Baron, C. 31
 Bartelt, F. 22, 23
 Bartelt, H. (KR) 257
 Bartos, F. 265
 Bartsch, J. 166, 178
 Bartsch, M. 273
 Barz, J. 234, 268, 295

Bastian, H. 87, 128
 Bastian, U. 180
 Basting, B. (St. Antonius W.) 259
 Batz, M. 166, 178
 Batz, U. 166, 178
 Bauer, O. 21
 Baugut, G. 255
 Baumann (StD) 59
 Baumann, J. 94
 Baumann, U. 27, 67, 75, 82, 99, 133
 Baummeister, W. 240, 287
 Baumgarten, E. 58, 164, 158, 179, 204, 205, 206
 Baumgartner 59, 156, 162, 175, 186, 187, 188, 189, 190
 Baumstark 10
 Baugsch 274
 Baur-Marlock 277, 298, 306, 307
 Bausch, R. 60, 156, 158, 176, 177, 197, 198
 Bauser 87, 125
 Bay 233
 Bayer, R. 234, 265, 287, 288
 Bechmann, G. 180
 Bechthold 272
 Beck, L. 10, 234, 275, 316
 Beck (Kr) 59
 Becker (Psychol.) 220
 Becker (StD) 69, 60
 Becker (HS) 59
 Becker, A. 166, 182
 Becker, D. 87, 129
 Becker, F. 164
 Becker, Hannelore 26
 Becker, H. (Physik) 60, 158, 177, 200
 Becker, H. 270, 308
 Becker, M. 23
 Becker, K. (KR) 257, 305
 Becker, (KFA) 62
 Beckmann, H.D. 10, 151
 Beckmann, H. (W-B) 262
 Beckmann, W. (Gerresheim) 261
 Beeh 58, 74, 78, 98, 104, 105, 126, 127, 129, 130, 131
 Behke (StD) 58
 Behnbrodter 60, 158, 175, 193, 194, 196
 Behn 104, 181, 211
 Behrendt, H. 62, 240, 286
 Beister 166, 178
 Bender, H. 273
 Bender, H.G. 227, 234, 275, 316
 Benicke, U. (DU-Nord) 259
 Benning 76
 Benning (Frau) 270
 Berchtold, P. 240, 295, 302
 Berg, v. 164, 182
 Bergener, M. 240, 305
 Berger, D.A. 10, 59, 67, 74, 78, 99, 132, 133, 135
 Berger, F. 240, 267, 321
 Berger, M. 9, 10, 227, 234, 269, 298, 299, 301, 302, 303
 Berger 61
 Berger 279
 Bergers, W. 234
 Berges, F.W. 269, 298, 299, 301, 302
 Bergmann, A. 11, 60, 151, 158, 174, 175, 187, 189, 190, 191
 Bergmeier 304
 Bernhardt, E. 23
 Berkenkemper 166, 180
 Berlinghaus 24, 100
 Berns 71, 84, 96, 122
 Bernsmeier, H. 249, 274, 320
 Bernstein (Frau) 177
 Berquet 240, 313
 Berretz 59
 Berrut 86, 142
 Bertlen 77
 Bertenburg (StD) 58
 Bertling 304
 Bessenrodt, H. 166, 176, 197
 Bessenrodt, R. 11, 60, 158, 176, 197, 198
 Bessenrodt-Weberpals 166, 176, 193
 Best (Frau) 278
 Bethge 240, 292, 302
 Bethmann 272
 Bettlag 275
 Bettsbrügge 271
 Bettmermann, H. 166, 179, 204, 205
 Bettges, G. (KR) 257
 Beuker, F. 80, 67, 76, 78, 101, 146, 148
 Beuther 183
 Beyen, K. 62
 Beyer 269
 Beyer, G. (Frau) 184
 Beyer, C. 166, 179
 Beyer, M. 75, 81, 99, 133, 135
 Bickel, S. 181, 211
 Bickel-Sandkötter 166

Biehl (Frau) 98
 Bielefeld 183
 Bielefeld (Kr) 60
 Bielenk 254, 264, 313, 324
 Bierbach 76, 89, 100, 141, 142, 143
 Biggermann 272
 Binder, A. 21
 Binder 112
 Bircks, W. 227, 234, 264, 270, 301, 307, 308
 Birk, H. 67
 Birk, W. (Ev. DU) 262
 Birkofer 158, 178, 203
 Biskup, L. (NE) 291
 Bisping, R. 249, 266, 298
 Blaha 166, 176, 197
 Blanke, M. 267
 Blasing 240
 Block 269
 Blomk 305
 Bloemertz 9
 Bluhm, Th. 163, 179, 205
 Bluhm (Prüfungsamt) 58
 Blum, S. 67
 Blum (W-B) 262
 Blume (OSR) 59
 Blumenstock 273
 Blunk, L. 20, 264
 Bock, O. 183, 218
 Bock, W.J. 9, 227, 232, 234, 275, 291, 304, 307, 311, 312, 313, 316, 324
 Bode, H.F. 82, 93
 Boden, W. 249, 316
 Bodewig (Frau) 92, 93
 Böcker, R. 240, 312
 Böcker, W. 273
 Böckmann, C. 272
 Böckmann, U. 271
 Boege, U. (NE) 261
 Böhm, E. 248, 268, 295
 Böhrer, S. 10, 151
 Böhneke 166, 179
 Böminghaus, F. 240, 312
 Böse 58
 Bötger 231, 232, 234, 273, 321, 322
 Bogerts 278, 304
 Bohne, U. (KR) 257
 Bohner 163
 Bohr, M. (NE) 261
 Bojar, K. (Frau) 11, 227, 232, 234, 266, 288, 289
 Bojar, K. (Frau) 266
 Bokelmann, J. 240
 Bolt-Gältl 275
 Boldt, H. 26, 59, 64, 67, 71, 78, 95, 114, 115
 Bolten 87, 129, 131, 132
 Bommermann 24
 Bonte, W. 234, 268, 295
 Booz 82
 Borchart, F. 234, 267, 290
 Borchart, U. 240, 266, 292, 301
 Borggreve 289
 Bornemann, Th. 167, 176, 195
 Borst, M. 265
 Borstel, S. 151
 Borucki (Frau) 181
 Bosch, G. 240
 Boschheim (StD) 59
 Boschek 274
 Bostroem, B. 254, 269
 Botta, B. 274, 311
 Bourgeois, M. 227, 234, 271, 317, 318
 Boverter 249
 Bovert, v. (Frau) 95
 Bracht, G. 22, 23
 Bracht, J. 87
 Bracht 64, 116, 123
 Bräuninger 275
 Brall, H. 73, 82, 98, 128, 129
 Brands 60, 69, 81, 92, 103, 104, 129
 Brandt, P. 96
 Brandt, R. 87, 128
 Brasselmann 83, 100
 Braun, M. 158, 178
 Braun, Ralf 167, 178, 189, 202, 203
 Braun, Rüdiger 167, 174
 Braun (StD) 60
 Brauny 203
 Brechtl 272
 Breckenstein (Frau) 276
 Breithardt, G. 227, 234, 269, 292, 298, 299, 301
 Bremberger 304
 Bremer 269
 Bremer, D. 273
 Bremer, G. 254, 301
 Bremer, H.J. 234, 271, 272, 317
 Brendler (StD) 59, 60
 Brenn (Frau) 98
 Breuschneider, H. 274
 Breucking (W-B) 262



Breuer, (Med.-Klinik B) 269
 Breuer, G. 269
 Breuer, T. 163, 185, 224, 225
 Breulmann 274
 Breunig 164, 183
 Bridges 167, 182, 214
 Brill (Frau) 185
 Brinck (OSR) 59
 Brinckmann, W. 65, 87, 126
 Brinkmann (Si) 58
 Bringer (KFA) 63
 Bringmann-Vassen 277
 Brinkmann, O. (W-B) 262
 Broch (StD) 59
 Brockhaus, Albrecht 167, 176, 195
 Brockhaus, Arthur 62, 256
 Broczek (StD) 60
 Brodzbeck 60, 76, 87, 101, 146, 148, 149, 150
 Broodthaers 24
 Brosche 156
 Brosteanu, E. 278, 304
 Brosteanu, R. 304
 Brucke, P. (NE) 261
 Bruchhaus 96
 Brucher 20
 Brückner 19
 Brückner, A. 10
 Brückner, H. 10, 167, 185, 224, 225
 Brünner, H. (KR) 257
 Brüske-Hofffeld 268
 Brüster 26, 234, 277, 310
 Brüster (Frau) 274
 Brunenberg, U. 23
 Brunhölzl, Ch. 267
 Brunner 216, 217
 Brunner, H. 240, 293
 Bruns, K. 162, 203
 Brunszema, F. (Marienhosp. D.) 259
 Bubbenzer 61, 279
 Buchbinder 269
 Buchenau 162, 197
 Bucholz, R. (Frau) 265
 Budde, Th. 27, 227, 269
 Büchner, L. (Frau) 180
 Büchner, M. 240
 Bühle, H. (Frau) 181
 Bühring (Frau) 265
 Büna, v. (Frau) 180
 Bünemann 162, 183, 216, 217
 Büntig (Frau) 20, 67, 100
 Bünting-Tempea 61, 279
 Bürgel, Ch. (KR) 257
 Bürkle, G. (Ev. D.) 260
 Bürrig, K. F. 267, 290
 Büsing 64, 98, 115, 123, 124
 Büttner, U. 249
 Büttner-Ennever 249
 Bull, H. G. 249, 272, 322, 324
 Bulmer 75, 86, 100, 136, 137, 138
 Burgartz 278, 306
 Burk 269
 Burs 167, 180
 Burscheid 269
 Burtscheidt 304
 Buschendorf 75, 84, 99, 133
 Buscher 167, 184, 220, 221, 223
 Buss 64
 Busse, W. 9, 11, 13, 67, 74, 78, 99, 102, 132, 133, 135, 136
 Buszello 276
 Buter-Weiden, E. (St. Antonius W.) 259

C

Calkar, v. Chr. 167, 175, 195
 Campean, C. 264
 Campan, N. 264
 Campo 275
 Cappel 20, 25
 Carl (Frau) 267
 Carstensen, G. (Mülheim) 240
 Carrié 240
 Casper, P. 19
 Castrup, H. J. (Benrath) 240, 261
 Catrein 274
 Cepel-Kaufmann 73, 83, 98, 127
 Chantelau 10, 269, 303
 Chassée 78
 Chin Jen Sem 271
 Chislen, (Anatomie) 265
 Chrubasik 274, 311
 Cimri 61, 279
 Cirnacy-Wantrup, v. 58, 158, 183, 211, 212
 Claas, D. 75, 81, 99, 132, 133, 134, 135, 136
 Claisen, H. 73, 84, 97, 124
 Claussen, U. 240
 Cleveland, S. 250, 265, 287, 288
 Coburg, A. J. 240
 Collet 62
 Collisi 27, 151, 179
 Compes 95

Copceag 88, 140
 Coraman 269
 Cornelissen 123
 Coulmias 82, 97
 Cramer, B. (W-B) 262
 Cramer, G. 227
 Cranz (Frau) 221
 Cranz 22, 23, 515
 Craubner 162, 204
 Crea 277
 Creadner 239
 Creff 78, 96, 101, 142
 Cuppers, H.-J. 250, 298, 302, 303, 311
 Cuppers, W. 60, 78
 Curtius 9, 17
 Curtius, J. M. 250, 269, 298, 299, 301, 311
 Custodia 233
 Czyperek 17

D

Dabringhausen 24
 Dahn 272
 Dahlmann 61, 96, 279
 Daldrup, Th. 250, 268, 295, 296
 Daniels, v. (KR) 257
 Dammeyer 88, 114
 Dammelt 61, 279
 Daugsch 66, 88, 120, 144
 Daunicht 164, 183, 218
 Davies-Osterkamp 279, 306
 Deck 275, 314, 315
 Decker 10, 60, 158, 175, 192, 194, 195, 196, 199
 Deckart, M. 267
 Dederling (StD) 60
 Deeb, A. (Ev. Mh) 262
 Degen, Chr. 88, 99, 134
 Degen, J. 164, 179, 206
 Degen, W. 275, 293, 294, 316
 Delmen, W. 62, 241
 Delmen-Seipel 254, 274, 311
 Deltmer 182, 214
 Delorme 14
 Dellwig (Frau) 267
 Denecke 21
 Deneke, J. F. V. 256, 297
 Dénes, B. 267
 Deparade 269
 Derichs, R. (Marienhosp. D.) 259
 Derigs 269
 Derra, E. 270
 Dettmar 233
 Deussen, A. 265
 Deutsch 163, 177, 197
 Deutschmann (KR) 258
 Dial 179
 Diab 271
 Dick (Frau) 270
 Dickopp 164, 178, 202, 203
 Diederich, H. 88
 Diehl (Frau) 62
 Diemer, A. 28, 47, 69, 78, 92, 102, 104
 Diemer, H. P. 250, 275, 316
 Diemert 164, 178, 201
 Diensenthal 58
 Diergarten-Hamm 88
 Dieter, H. 250, 267
 Dietrich, U. 275
 Dietrich (GS) 60
 Dietz, G. (Frau) 67
 Diller, W. 241, 295
 Dimou, Ch. (W-B) 262
 Dinkel 274
 Dircks 18
 Distler, W. 234, 275, 316, 317
 Ditfurth, v. 275
 Dittinger, E. 272
 Doge, M. 10, 21, 41
 Döhne, E. 250
 Döhrner, G. 250, 291
 Döhring 276, 313
 Döring 60, 156, 158, 174, 187, 188, 189, 190
 Dörries 23
 Doigner, R. 62, 256
 Dominik (Frau) 175
 Dopstadt 61, 279
 Dormanns (OSD) 60
 Dotzenrath 271
 Drako 23
 Dransfeld 250
 Drechsler, H. J. (KR) 258
 Drecker (ASTA) 29
 Dropper-Cappel 25
 Dreher 84, 119, 122
 Drewes, J. 241
 Drewke 183
 Driessel 250
 Driessen 75, 83, 101, 139, 142, 143
 Drosdiok 167, 178
 Dross, K. 254, 265
 Drost, H. 241, 294, 302, 303
 Drüge, H. (Joh. DU) 261

Dubovan 21
 Dubrulle 69, 84, 92, 103, 104, 105
 Dudek 269
 Dünwald 167, 176, 196
 Dünzen 274
 Duerkop (Frau) 99
 Düberg 69, 84, 92, 103
 Dußau 277
 Dung Duong 271
 Drea 167, 174, 186, 189
 Dwieltzki 167, 180

E

Ebberts 275
 Ebeling 305
 Ebart, Th. 276
 Eckart 183
 Eckel 61, 279
 Eckert (St. Antonius W.) 259
 Eckes, Ch. (KR) 258
 Eckmiller, M. 265
 Eckmiller, R. 151, 158, 183, 218
 Edelmann, S. 32
 Eder 82, 113
 Eggeling 63
 Eggers, G. 35
 Eggert, A. 167, 180
 Eggert, J. 27, 151, 167, 180
 Ehle, B. 266, 297
 Ehlers, P. N. (W-B) 265
 Eichberger 10, 21
 Eichelhardt (Frau) 262
 Eichenberg (Frau) 275
 Eichhorn, S. 63, 241, 295, 298
 Eickenbusch, W. 241
 Erck 24
 Eisenriegler 162, 197
 Eiswirth 304
 Eisendorf, v. 241, 308
 Eisner 227, 304
 Elting, A. 71, 84, 95, 112, 113
 Emde (ASTA) 29
 Enechukwu 272
 Enck 303
 Eng 103
 Engte, T. 17
 Engel (F) 59
 Engelbrecht, J. 72, 84, 96, 118, 120
 Engelhardt, J. P. 241, 322
 Engelhardt, M. 167, 178
 Engell 162, 196
 Engels (STR) 59
 Engels, Ch. 256, 293
 Engels, J. (Ev. DU) 262
 Engl 272
 Enke (Frau) 95
 Epperlein 271
 Eppling 66, 88, 132
 Erbar 21
 Erckenbrecht, J. F. 250, 269, 299, 301, 302
 Emers, A. 167, 175, 195
 Erich 264
 Esch (ASTA) 30
 Esser, G. 234, 275, 321
 Esser, M. (ASTA) 29
 Evangelopoulos 271
 Ewan, K. 256, 314
 Ewers, U. 62, 256
 Ezgimen, L. (St. Josef W-E) 260

F

Faber, P. 250, 316
 Fabian (Neuro) 304
 Fabian, E. (KR) 258
 Fahrton 276
 Falke, K. 235, 274, 311
 Falkenberg, G. 12, 74, 82, 96, 126, 127, 131
 Falkenberg, H. G. 88, 127
 Fallmann (Frau) 182
 Falson 167, 178
 Fassbender (Frau) 272
 Fassbender, A. 60
 Fastabend 271
 Fast-Ern (StD) 59
 Feder 25
 Feilzer 27
 Feinendegen 62, 235, 273, 314, 315
 Feldhahn 273
 Felsing (Frau) 100
 Fendel 241, 321
 Fenner 20, 59, 70, 83, 94, 110, 111
 Ferne 167, 178
 Ferber, v. Chr. 235, 266, 295, 298, 307
 Ferber, v. L. 266, 298, 307
 Ferbers, E. 241
 Fessel, H. 255, 264
 Fessel, R. 276
 Fessel 280
 Fey 164, 185, 224, 225

Finkenstein 12, 59, 71, 82, 96, 119, 121
Finger, Heinz 22, 23
Finger, H. (KR) 258
Fink 163, 203
Finke, H. 62
Fischbach (SID) 59
Fischbach-Breuer 278, 306
Fischer, C. H. 35, 233
Fischer, Gerd 9, 60, 151, 158, 174, 189, 190
Fischer, Guntram 88
Fischer, J. T. 241, 292, 299
Fischer, U. 167, 178
Flecken 177, 198
Fiegel (Frau) 273
Fiegel, H. (Psychiatrie) 241, 306
Fischhauer 167, 176
Fielegner (Fi) 59
Flock (SID) 59
Floh, H. 59, 71, 76, 95, 114, 115
Floraack, M. 276, 319
Flötdorf 274
Fürster (Frau) 63
Fürster, A. (W-B) 262
Fürster 266
Fürstner (Frau) 271
Folgmann 32
Fournell, A. 250, 274, 311
Frank 269
Frank (R) 60
Frank, H. 62
Franken, F.-H. 241
Franz, Manfred 83, 89, 110, 164, 180, 207
Franz, Martin 164, 182, 215
Frede, F. (St. Antonius W.) 259
Frehoff 269
Frentzen, M. 265
Frentzen (NE) 261
Frenz 61
Frenzel, H. 10, 235, 267, 290
Fressen, O. 241, 290
Freund, H. J. 63, 235, 270, 291, 303, 304, 312, 318
Freundt, G. 250, 316, 317, 320
Frey (Frau) 94
Freye, E. 250, 311
Friedburg 241, 320
Friedrich, G. 186, 211
Friedrich, L. 10, 12, 59, 60, 67, 69, 77, 78, 93, 108
Friedrichs, K. H. 62
Friedsam (ASTA) 29
Frieeling 269
Frieeling, Th. 20
Friling, A. 271, 310
Frischhorn (OSIR) 59
Fritsch, W. P. 241, 301
Fritzemeier 235, 272, 322, 324
Frömder, A. 180
Froschle 271
Froese 35
Fuchs, E. 241, 300
Fuchs, Martin (Math.) 164, 174, 187
Füller, K. 88, 127
Fuente, de la 75, 84, 101, 139, 143, 144
Füsgen, I. (St. Antonius W.) 259
Fujikawa-Quante 88, 145
Fujiwara 88, 145

G

Gabel (ASTA) 13, 29
Gadow 47
Gäde 182
Gätjen (Fi) 60
Gager, T. 273
Ganz 276, 313
Garcia, M. (St. Antonius W.) 259
Gattermann 22, 64, 81, 105, 145
Gattermann 269
Gebauer, H. J. 268
Gebert (Frau) 271
Gebhart (SID) 58
Gedick, C. (KR) 258
Geenen 10
Gehrmann, G. 241
Geintz 241
Geldsetzer 10, 11, 59, 60, 67, 69, 78, 92, 102, 103, 104
Geldhard 76, 87, 101, 149
Gellius-Dietrich 157, 164, 181, 211
Gellert 269
Gellßen 27, 151, 167, 182, 215
Gemmermann-Ostfelder, v. 10, 75, 83, 100, 139, 140, 141, 144
Georg 65, 88, 126
Gephardt 84, 95, 113
Gerber, H. (Ev. D.) 261
Gerdt-Witte, H. 256, 292
Gerhardt (Frau) 271
Gerhardt, I. 32
Gerlach (Fi) 59
Gersta 274
Gerstenhauer 59, 151, 158, 164, 224, 225

Gerß 88, 113
Gertien, W. 241, 316
Gethmann 88
Ghazaleh 271
Ghina (Frau) 272
Ghosh-Scheilhorn 124
Giersch, S. H. 183, 181
Gilyo-Hirtz 74, 83, 98, 128
Gimbel 81
Gisecke, R. (Frau) 183
Giäap, A.-R. 59, 67, 74, 78, 100, 132, 135, 136
Glätzer 163, 183, 216, 217
Glaser, D. 277
Glasow 19, 264
Glatzel 14, 34
Glaubitt 241, 315
Glebe 59, 151, 155, 158, 185, 224, 225
Gleichmann, E. 62, 216, 217, 250, 293
Gleichmann, H. 61, 216, 250, 279, 293, 301
Gleichmann, U. 241, 309
Glombeck 158
Glück, St. 10, 27, 227
Glück 269
Göbel, U. 235, 271, 317, 318
Goecke, T. 268
Goeckenjan 241, 301
Gödde, St. (Joh. DU) 261
Göke, H. 256
Göpfert 167, 226
Göres 81, 127
Görner (Frau) 276
Görz, H. 242
Goertz, B. 250, 287
Goerz, G. 227, 235, 276, 295, 319
Gössmann, H. 88, 145
Gössmann, W. 10, 58, 67, 74, 78, 98, 126, 129, 130
Goettert, E. 62
Goldmann, A. 271
Golmina 60, 76, 87, 101, 148, 149, 150
Gomez 271, 308, 309, 310
Gono, F. 268
Gonschior 304
Good 104, 131
Goretzki, P. 271
Goslar 233, 264, 286, 310
Goymann, V. (St. Josef W-E) 260
Grabensee, B. 9, 235, 270, 292, 298, 299, 300, 302
Grabitz, H. J. 151, 157, 159, 184, 219, 220, 223
Grabitz, K. 271, 310
Grabow, L. 242, 311
Graeber 242, 320
Gräbel 272
Grätz, S. 9, 20, 25, 27
Graf, M. 275
Graf, R. (Ev. DU) 262
Grah 274
Gramsch-Zabel, H. 255, 270
Graumann, S. 96
Greeff 233, 292, 297
Green (ASTA) 29
Greiner, A. (Frau) 96
Greiner, H. 250, 301, 302
Greiner, L. 250
Greiser 241, 295
Greither 233
Gretenkort, P. 227
Gretzke (Frau) 184
Gredt 88, 125
Greslich 61, 279
Greven, C. 275
Greven, H. 242, 321
Greven, M. 65, 88, 126
Grevers 275
Griefahn 27, 227, 251, 268, 295
Gries 61, 63, 232, 235, 279, 289, 292, 294, 298, 299, 302, 303
Grieshaber 58, 151, 159, 182, 213, 214, 215, 216
Grips, M. (KR) 258
Groot, de 268
Gros, E. 256
Groschopp 271
Grosser, K. D. (KR) 258
Groß-Selbeck 242, 318
Grote, B. 251, 274, 311
Groth, H. 23
Groth, R. 14
Gruber, H. (Frau) 183
Gruchot (Frau) 273
Grün, G. 17
Grün, L. 242, 293
Gruenagel 242, 308
Gründler, H. 256
Grüneke 242, 301, 302
Grünwald, G. 235, 265, 287
Grünwald, H. (W-B) 262
Grünwald-Zuberbier, E. 265
Grünhagen 24
Grünshäger (Frau) 94
Grüntzig, J. 227, 235, 274, 320

Grüsser 269
Grüler 163, 178, 187, 190
Gruntherr, v. 20, 271
Grunwald, W. 276
Grunwald (Fi) 59
Grunwald (Rektor) 59
Gronitz 156, 201
Günther 278
Günther, H. 72, 81, 97
Günther, J. 167, 180, 209
Günther, O. 19
Gueya (ASTA) 30
Gurk (Frau) 183
Gutsche (Frau) 101

H

Haarmann 60, 76, 81, 101, 145, 146, 147
Haarhoff, K. 255, 268, 296
Haas, A. 272
Haas, D. 17
Haas, J. 242, 295
Haas, W. 251, 289
Haase, J. 231, 232, 235, 265, 287, 288, 292
Haase, E. 22, 23
Haase, H. J. 242
Haase 280
Haase 220
Haberland, K. (KR) 258
Haberland, R. 271
Hacker (ASTA) 29
Hachenberg, P. 74, 84, 98, 131, 132
Hackemüller, D. 168, 180
Hackmann, G. (Frau) 63
Hackmann, J. 10, 151, 156, 159, 176, 192, 193, 194, 196
Haddad 168, 178, 202
Hadrnag 62
Häcker (Frau) 98
Haefts 88, 125
Hägele 13, 58, 151, 159, 178, 200, 201, 202
Häger 276
Haebling, v. 71, 84, 95, 119
Haene 14, 163, 203
Haensch, R. 235, 276, 319
Haering, M. 242, 316
Haerten, K. 251, 301
D'Haese 163, 182, 213, 214, 215, 216
Häußler 10, 59, 60, 67, 73, 78, 97, 124, 125
Hatfer, D. 255, 267, 292
Hagedorn 251, 293
Hagen, Ch. 267
Hagen, M. 272
Hagen-Aukamp 269
Hahn, M. 255, 267, 287
Haider, S. G. 264, 286
Haidl 276
Halke, H. 242, 313
Halke, Horst 180
Halbach 304
Halbig, W. (NE) 261
Hall 30
Hallauer, J. 268
Hallier 163, 181, 211, 212
Halsband, U. 168, 184
Halmacher, J. 88
Hamburg, K. 273
Hammeke 166, 193
Hammer, H. 12, 164, 177, 194, 198, 199
Hammerl, M. 168, 184, 220
Hammerstein 235, 274, 320
Hampel 61, 279
Haneke, C. (Joh. DU) 262
Hani, M. (KR) 258
Hansrath (SID) 60
Hans, O. (DU-Nord) 259
Hansrichke 168, 184
Hansen, A. 168, 179
Hansen, F. 242
Hansen, V. 88, 127
Happe, H. W. 179
Hardach 59, 64, 67, 72, 78, 97, 102, 116, 121, 122
Hardörfer 59, 60, 81, 107
Haring 227, 235, 278, 304, 305
Harke, H. (KR) 258
Harnack, v. 233
Harnisch 180
Hartig 163
Hartkamp 278, 306
Hartkopf 280
Hartkopf, W. 73, 83, 98, 127
Hartmann, A. 270
Hartmann, B. 270, 271
Hartmann (Psych.) 277, 306
Hartung, E. 20, 27, 227, 274, 311
Hartung, H. P. 270
Hartwig 124
Hartwig, H. G. 26, 235, 264, 286
Hartwig 278
Harzheim 60, 159, 174, 187, 189, 190
Haslag 75, 93, 139, 134, 136
Hassa 10

Hassel 276, 304
 Hasselhorn 12
 Haseh, v. (Frau) 275
 Haubrich, v. (KR) 258
 Hauch 20, 272
 Haug 26
 Haumann, H. (Benrath) 261
 Hauptenthal 272
 Haupt, B. 73, 83, 98, 126, 129, 130
 Haupt, R. 17
 Haupt, S. 179
 Hausamen, T. U. 242, 301
 Hauser 273
 Hausmann 66, 72, 88, 97, 118, 123
 Haverkamp 26
 Havduk, K. (Marienhosp. D.) 259
 Habestret 100
 Heckel 168, 178
 Hecker, H. 9, 59, 64, 72, 78, 97, 102, 116, 117, 121, 122
 Heckmanns 89
 Hecezy 273
 Heemskerck (Frau) 96
 Heering, P. 270
 Hehl 159, 184, 221, 223
 Heilmann, R. 242, 298, 299, 301, 302
 Heide, G. 10, 58, 159, 182, 213, 214, 216
 Heidemeyer (SID) 68
 Heiden (Frau) 62
 Heidenrich, J. 242, 316
 Heiderthof, U. (St. Josef W-E) 260
 Heigl-Evers 235, 277, 278, 298, 306, 307
 Heil 276
 Heiland 273
 Heimbacher 60, 73, 81, 97, 125, 126
 Heimbarg 269
 Heimrath 94
 Hein, D. (W-E) 260
 Hein (SID) 60
 Heilmann 269
 Heinen 251
 Heining, K. 270
 Heinrich, H. P. 75, 84, 89, 134
 Heinrich, K. 235, 278, 304
 Heinrichs, W. 156, 168, 174, 188
 Heinrichs (SID) 59
 Heins 166, 204
 Heinz, R. 59, 80, 69, 79, 92, 102, 103, 104
 Heinzl (SR) 59
 Heinzler, F. 242, 270
 Helase (Frau) 271
 Heissen, E. (Ev. MH) 262
 Held (S) 58
 Heldmann, W. 59, 80, 70, 79, 94, 105, 108, 109
 Hell, B. 22, 23
 Heller, C. 268
 Helmich, P. 227, 239, 303
 Hemmerling 165, 180, 208
 Hempfing 278, 308
 Henke, K. J. 251, 269, 298, 299, 301, 302
 Henke, J. 251, 295, 296
 Henkes, P. 10
 Henneberg-Mönch 278, 306
 Henneke 13, 17
 Hennerick 227, 235, 270, 303, 304, 309, 311
 Hennrichs, B. 32
 Henrich, M. 265
 Henrichs, N. 26, 60, 69, 79, 92, 104, 105
 Hensen 272
 Herberg, L. 242
 Herberg (Diab. For.) 61, 279, 292
 Herbertz, G. 277
 Herbertz 61, 279
 Herbig, H. 242
 Herbst, K. 271
 Herforth 10, 227, 232, 235, 272, 322
 Hermann, B. (Frau) 269
 Herms 243, 300
 Herold 129
 Herrmann, J. 243, 269, 298, 299, 301, 302
 Herrmanns (SID) 58
 Hermanski 99
 Herold (SID) 58, 69
 Hertel (SID) 60
 Herweg, M. 89
 Herweg, U. 168, 180
 Herzer, J. A. 251, 309
 Herzog 62
 Hess, N. 168, 178
 Hess, C. 58, 159, 183, 216, 217
 Hesse-Dornscheidt 23
 Hesselberg, R. (St. Antonius W.) 259
 Hesterberg, R. 271
 Hettwer, H. 275
 Heuer, S. (Ev. D.) 261
 Heusch, G. 251, 287
 Heuser-Kellier 104
 Heuser, M. 272, 273
 Heusen 276, 313
 Heuwold 84, 93, 106
 Heyden, P. 243
 Heydrich (Frau) 174
 Heythausen, M. 26

Heyl, A. 269
 Heyl, U. 269
 Heywinkel 275, 317
 Hienz, H. A. (KR) 263
 Hiestand 69, 64, 71, 79, 96, 102, 116, 117, 121, 122
 Hildebrandt, R. E. 10, 151
 Hilgers, A. 151
 Hilgers, W. 95
 Hill 24
 Hille, E. 89, 146, 251, 276, 313
 Hilljan 305
 Hillen 159
 Hilpfsch 21, 227
 Hilscher 62, 243, 291, 293, 294, 317
 Hilweg, D. 251, 314
 Hinke-Dornemann 169, 84, 92, 103
 Hirsch, H. H. 243
 Hirsinger (Frau) 182
 Hirt (ASTA) 30
 Hochmuth 162
 Hockauf 278, 306
 Hocken 168, 178
 Hodapp 157, 159, 184, 219, 220, 223
 Hoebink 10, 72, 84, 96, 114, 115, 118, 119
 Höck, A. 251, 315
 Höfer, R. 89
 Höfer 59, 60, 67, 79, 100, 138, 140, 141
 Höher, P. G. (W-B) 262
 Höhler, H. (W-E) 260
 Höhn, B. 168, 178
 Höhr, D. 62
 Holzle, E. 251, 276, 319
 Hönberg, V. 218, 270
 Hönke (ASTA) 29
 Hörisch 58, 73, 79, 98, 126, 128, 130, 131
 Hötter, G. J. (St. Antonius W.) 259, 317
 Hofelichter (Kampen) 257
 Hoffmann 269
 Hoffmann (OSID) 58
 Hoffmann, Ernst 243, 308, 309
 Hoffmann, Erwin 89, 129
 Hoffmann, H. 165, 178, 204, 205, 208
 Hoffmann, J. (ASTA) 29
 Hoffmann, Helga 276
 Hoffmann, K. 274
 Hoffmann, Lorenz 21
 Hoffmann, Lutz 168, 184, 221, 223
 Hoffmann, M. (Frau) 175
 Hoffmann, N. 235
 Hoffmann, P.-W. 89
 Hoffmanns, U. (Ev. D.) 261
 Hoffmeister, F. 243, 242
 Hoffmann, N. 276, 317, 319, 320
 Högberg 26, 59, 60, 67, 69, 79, 92, 102, 103, 104
 Hohagen (SID) 59
 Hohfeld, H. 270
 Hohfeld, I. 20
 Hofeld, R. 272
 Holländer, H. (Joh. DU) 261
 Holland, G. 243, 320
 Hollenberg, C. P. 58, 159, 183, 193, 218, 219
 Hollenberg, K. 163
 Hollmann 233
 Holtel, Ch. (Frau) 67, 99
 Holtel, R. 75, 84, 99, 134, 136
 Holzberg 158
 Holzhäuser, M. 27, 151, 184, 219
 Hommerich, Ch. P. 251, 275, 321
 Hommerich, P. (KR) 268
 Honke (SID) 59
 Hornfelder 158, 175
 Honus, S. 268
 Hooton, R. G. 86, 99, 133, 137, 138
 Hopf, A. 9, 227, 236, 264, 265, 286, 287
 Hopf, H. B. 274
 Hopmann 273
 Hoppe, R. 243, 295
 Hornig, H. (Ev. D.) 261
 Hornke 70, 77, 79, 94, 107, 109, 302
 Hornechut 272
 Horst, v. der 235, 270, 308
 Horster 235, 269, 282, 298, 301, 302, 315
 Horstkotte 269
 Hort, W. 63, 227, 235, 267, 290
 Hougardy 196
 Hout, v. d., C. (St. Antonius W.) 269
 Hoven 104
 Huber, H.-G. (ASTA) 29, 47
 Huckenbeck, W. 268
 Hucko (RSd) 59
 Hübinger 61, 279
 Hülsinger 275
 Hülsweische 10, 227
 Hüter (ASTA) 29
 Hüttemann 269
 Hüttenberger 59, 84, 67, 72, 79, 95, 96, 102, 114, 116, 117, 121, 122
 Huhn 319
 Hummel, W. 183
 Hummelshelm, H. 270
 Hünig 59, 60, 69, 79, 92, 102, 103, 104

Hunsmann, A. 21
 Huppertz, B. 265
 Husé, K. 243, 274, 311, 313
 Hüsse 260
 Husted 151, 159, 184, 221, 222, 223
 Huver 168, 179
 Hutschenreiter (DU-Nord) 259
 Hyland, (Frau) 61, 279

I

Idel, H. 27, 227, 251, 268, 293, 294
 Idelberger 233
 Iglar 14, 34
 Ikeda 275
 Iller (Frau) 274
 Illert, M. 274
 Inoue 251, 311
 Irlich 270
 Irmischer, K. 243, 280, 301, 302
 Ise 180
 Islam 62
 Itani 243, 319
 Iwan, G. (St. Josef W-E) 260
 Ivens, I. 162

J

Jacob, B. O. 267
 Jacobi 301
 Jacob-Seiffert (OSIR) 59
 Jacobs 58, 59
 Jacobsen 181
 Jäger, J. 243, 316
 Jäncke 168, 184, 222
 Jaeschkow 251, 270, 308, 309, 311
 Jahn, K. 275
 Jahnke, K. 243, 302
 Janke 113
 Janos, Z. (DU-Nord) 259
 Janowicz 183
 Jansen, Gerd 236, 268, 295
 Jansen, G. (St. Antonius W.) 259
 Jansen (Frau) (Nuklear) 62
 Jansen (Frau) 264
 Jansen (Frau) 273
 Jansen-Rossek, P. 268, 293
 Jansen-Rossek, R. 62
 Janssen, A. 168, 178
 Janssen, H. K. 80, 159, 176, 177, 197, 198
 Janßen, K. 60, 159, 175, 191
 Jarczyk 89, 103
 Jaschinski 89, 119
 Jähle, J. 235, 269, 298, 299, 301, 311
 Jellinghaus, G. (W-E) 260
 Jenderny, J. 268
 Jennissen 286
 Jerosch 276, 313
 Jeschke 290
 Jeschkowski (ASTA) 31
 Jesdinsky, H. J. 13, 191, 236, 266, 295, 297
 Jesdinsky-Buschjer 277
 Jesko 99, 134
 Jeuck, M. 267
 Jörgens 302
 Johns 269
 Johnson 95
 Joks 11, 12, 20, 24, 101
 Jonck (Frau) 268
 Josefak, K. (KR) 258
 Jucouis-Delpierre 20, 69, 85, 92, 105
 Jürgens, H. 236, 271, 272, 317, 318, 319
 Jungblut, R. 227, 235, 274, 300, 314, 315
 Jung, V. 10
 Jung, F. 61, 251, 279, 280, 289

K

Kabitz 27
 Käbler, B. 30
 Käse, St. 168, 179
 Kahl 272
 Kaiser, G. 9, 34, 58, 64, 73, 79, 98, 102, 180, 131
 Kaiser, J. 274, 311
 Kaiser, K. 243
 Kaiser, K. P. 273
 Kaiser, Ulrike 75, 84, 99, 134, 135, 136, 138
 Kaiser, Ursula 10
 Kalweit 85, 128
 Kaltenbach (Marienhosp. D.) 259, 316
 Kallor (Frau) 270
 Kallhoff (G.I.) 60
 Kalveram 159, 184, 219, 220, 222, 223
 Kamino 267
 Kammern, G. 168, 176, 196
 Kappelmann 276, 313
 Kapp, H. (St. Antonius W.) 259
 Kappus 292
 Karas, M. 269
 Karbenn 269

Karch, D. 243, 318
 Karpf 22, 23, 89, 122
 Karrenberg, F. 287
 Kaschner, A. 251, 270, 310
 Kashiwagi 61, 279
 Kasperk 271, 310
 Kassmann (StD) 58
 Kast 22, 23
 Kasten 89, 122
 Kastka, J. 62, 256, 294
 Kater 25
 Katoh, E. 251, 270, 309, 310
 Kau, R. 20, 275
 Kaufmann, R. 10, 236, 265, 287, 288
 Kaulen (Frau) 273
 Kaulen (Rsktr) 59
 Kaumann, A. J. 251, 287
 Kaup 274
 Kawohl (ASTA) 29, 227
 Kazkaz 275
 Kazmeier 243, 302
 Keck, E. 227, 236, 269, 298, 299, 301, 303
 Keck, H. 165, 178, 201
 Kögler, D. 83, 93, 106, 108, 110
 Kehryan, S. (W-E) 260
 Keil 58, 59, 60
 Keller, I. 168, 184, 222
 Keller, R. 11, 58, 74, 79, 98, 126, 127, 129, 130
 Kellermann 183
 Kelterbach (StD) 59
 Kemmer 269, 303
 Kemperdick 243, 272, 314, 315, 317
 Kempkens 10, 165, 176, 193, 194, 195, 196, 199
 Kern, W. 264
 Kern 53
 Kermer, O. 60, 154, 159, 175, 190
 Kernig, B. 168
 Kerschbaum, H. 274
 Kersten 304
 Ketting (StD) 58
 Kauck, F. J. 96
 Khoravie, B. (W-B) 262
 Kiem 62
 Kienast 10, 59, 64, 71, 79, 95, 102, 115, 117, 121, 122
 Kies, W. 168, 175, 193, 195
 Kim 271
 Kimmeskamp (RskR) 59
 Kind 279
 Kindler 243, 292, 301
 Kinder 300
 Kinne 243, 289
 Kiran, E. 21
 Kirchenkamp 94
 Kirchhoff, T. 271
 Kirchmeyer, H. 82, 145
 Kirchner 276
 Kirkopulus 274
 Kirstein, G. 168, 179
 Kisseler, B. 252, 314
 Kitsche 64, 89, 120, 123
 Kiveltz 243, 308, 309
 Kiwit 275
 Klaff 217, 218
 Klaff (Frau) 97
 Klasmeyer, H. (W-E) 260
 Klaus, A. 168, 178
 Kleefeld, G. 168, 178
 Kleemann, A. (KR) 258
 Kleeschulte, E. (W-E) 263
 Kliehmet (Frau) 264
 Klein 61, 279
 Klein, E. 243
 Klein, H. 302
 Klein, L. 33
 Klein, Michael 271
 Klein, M. (DU-Nord) 259, 309
 Klein, W. 236, 275, 313
 Kleindienst, H. 69, 156, 159, 176, 204, 208
 Kleine, H. 89, 95
 Kleindin 185
 Kleinhans, U. 183
 Kleinhard, H. R. 60, 154, 159, 176, 176, 192, 194, 195, 196
 Kleis 304
 Klement 274
 Kleczewski, R. 59, 60, 67, 79, 101
 Klewe (Frau) 268
 Kley 244, 292, 298, 299, 301, 302
 Kieser 278, 304
 Klinger 12, 60, 151, 159, 175, 191, 297
 Kloppenburg, W. (St. Antonius W.) 259
 Klöpflitz (Frau) 273
 Klosson, R. 277
 Klosterhaffen, S. 266, 298
 Klosterhaffen, W. 266
 Klotz (Frau) 278
 Küfer (ASTA) 10, 29, 151
 Kluitmann (NE) 261
 Klusen 78
 Kluxen 252, 274, 320
 Knapp, K. F. 75, 82, 99, 135
 Knapp (Frau) 176
 Knappertsbusch 34
 Knapelein (KR) 258
 Kniermeyer, H. W. 236, 270, 308, 309
 Kniep 58, 159, 178, 200, 201, 202
 Knierem 244, 290
 Knoch, K. (KR) 258
 Knolle, E. 47
 Knolle, G. 244, 322
 Knop, J. 25, 162
 Knop, K. 169, 180
 Kober, R. (Gerresheim) 261
 Koblin 67, 244
 Koblatz 27, 69, 70, 77, 85, 94, 106, 107
 Kobac (ASTA) 30
 Koch (KR) 58
 Koch, A. 273
 Koch, D. 244, 299, 300
 Koch, Heiner 30
 Koch, Heribert 244
 Köcher, E. 94
 Köchers, (ASTA) 29
 Köhler, Ekkehardt (Pharma) 244, 292
 Köhler, G. K. 244, 305
 Köhler, M. 244, 289, 298, 299, 303
 Köhler, W. 166
 Köhne, W. 270
 Köhnen, W. 60, 159, 175, 187, 188, 190, 191
 Kölgen (Frau) 269
 König, R. 278, 306
 Koenenmann (Frau) 93
 König, U. 11, 169, 179, 206
 König (Frau) 270
 König (Frau) 273
 Königshausen, Th. 244, 300, 311, 314
 Königshausen (Frau) 264
 Königtes (Frau) 174
 Körbel, M. 10, 21, 227
 Körfer, R. 244, 309
 Kärholz, D. 272
 Kösel 273
 Köster, R. 252, 314, 315
 Köster, S. 183
 Kösters, St. (KR) 258
 Köttler, V. (Ev. Mh) 252
 Kohle, R. 169, 176
 Kohlenbach (RskR) 60
 Kohler, C. 89
 Kohlhoff 274
 Kohlsdorfer 269
 Kohnen 226, 276, 297
 Kohnhorst 61
 Koischwitz (KR) 258
 Kolb, C. 274
 Kolb, H. 244, 293, 300
 Kolb 61, 279
 Kolb-Bachofen, V. 252, 267, 287
 Koletzko, B. 27, 227
 Koldovsky, U. 252, 275, 316
 Konrad, R. M. 244, 308, 309
 Koop 163
 Kopczynski 25
 Kopp 61, 279
 Korbmacher 275
 Kordaß 273
 Korf 67
 Korsten, F. 271
 Korsten (Kempen) 257
 Koschinsky, Th. 61, 252, 279, 299, 303
 Kosir 67
 Kouroso 62, 256
 Kovlaciok 244
 Kowalik 157, 159, 181, 210, 211, 212
 Kozlowski 275
 Kracht, M. 60, 163, 174, 187, 188, 190
 Krämer, H. 31
 Krämer, U. 62
 Krämer (Neurochir.) 275, 312
 Kramann, B. 252
 Kramer, H. H. 262, 271, 317, 318
 Kramer, U. 274
 Kramp, H. (KR) 258
 Krampe (H) 60
 Kranz 11, 60, 151, 159, 177, 194
 Krause, G. 58, 159, 181, 211, 212
 Kraus, H. (ASTA) 29
 Kraut 191
 Krauth 155, 157, 159, 184, 219, 220, 221, 222, 223
 Krech, Th. 277
 Kree, R. 169, 177, 197, 198
 Krekler, M. 267
 Kremer, G. (DU-Nord) 259
 Kremer, K. 34, 233
 Kretschmar, Chr. 279
 Kretschmer 280
 Kreutzberg, B. 244
 Kreuzberg 308
 Kreuzpalmier 269
 Kriari 244, 270
 Rickl 25
 Krieger, St. 169, 184, 222
 Kries, v. Renate 276
 Kries, v. Rüdiger 272
 Krings, A. 273
 Kristan, M. 151, 156
 Kröner, E. 244, 294, 295
 Kroll 269
 Krömer, W. 256, 279, 305
 Kröner, H. 236, 268, 288, 289
 Krogh, von 269
 Krogmann 272
 Kroll, K. 265
 Krombach 21
 Kronenberg (F) 60
 Kronstein 269
 Krüger (Frau) 278
 Krüger, E. 26
 Krüger 11
 Krüger 13
 Krüskemper, H. L. 236, 269, 298, 299
 Krumbach 276
 Krumeich, G. 72, 82, 96, 118, 119
 Kruse 129
 Kruse 278, 306
 Kruse, A. 169, 178
 Kruse, J. A. 89
 Kubald 21
 Kucher 58, 156, 160, 178, 200, 201, 202
 Kuckel, Elke 24, 95, 97
 Kuckländer 160, 180, 207, 208, 209
 Kückelhau 201
 Kügler, L. 44
 Kühlbom, S. 169, 178
 Kühn, J. 19
 Kühn, M. W. 276, 312
 Kühn 61, 279
 Kühn-Velten, J. 10
 Kühn-Velten, N. 10, 11, 227, 232, 252, 266, 268
 Kunster, H. O. (Ev. DU) 262, 291
 Küpper, K. 244, 321
 Küpper, St. (ASTA) 29, 67
 Küppers, H. 252, 300, 301
 Küppers, H. (Berrath) 261
 Kürten, Ch. 275
 Kürten, R. 255, 273, 314, 315
 Küster, W. 276
 Küsters, U. 27, 67, 74, 82, 98, 128, 129
 Kugler, H. 58, 73, 81, 98, 126, 129, 130, 131
 Kugler, J. 184, 213, 223
 Kuhl 305
 Kuhlendahl 233, 297
 Kühlenkampff 259
 Kuhn (Frau) 19
 Kuhn, H. 244, 301
 Kula, M. R. 160, 183
 Kulzar 269
 Kummer, M. 169, 178
 Kunert, K. (ASTA) 29
 Kuntz, B. 252, 277, 310
 Kunz, W. 58, 151, 157, 160, 183, 216, 217
 Kunze (ASTA) 29
 Kupferoth, A. 169, 175, 187
 Kupich 21
 Kupka, H. 163, 179, 206
 Kupka, J. R. 236, 276, 294
 Kurpurgusch, K. (Ev. DU) 262
 Kursawe (StD) 60
 Kurze, G. 273
 Kuse, B. (Joh. DU) 262
 Kufmann, J. (W-E) 260
 Kutkuhn 270
 Kuwert, T. 273
 Kuznicki (Frau) 270

L

Laasch, H. 169, 181, 211
 Laeckle, E. W. 169, 178, 197
 Lages 9, 17
 Lakomek 252, 269, 299, 302
 Lamers 124
 Lammert 227
 Lamp 269
 Lamprecht, A. 275
 Lamprecht, J. 252, 275, 321
 Landen, H. 244
 Landmesser 65, 72, 89, 97, 120, 123
 Langbein, H. (KR) 258
 Lange, K. 184, 222
 Lange, G. (W-B) 263, 304
 Lange-Loewen 278
 Langen 273
 Langsch 169, 178
 Lamert 25, 190
 Laqua 306
 Larenz 158, 176, 197, 198
 Larya 272
 Lauber 280, 314
 Lauber, H. 244
 Lauber-Altman 273
 Lauer (ASTA) 11
 Laufen (Frau) 176
 Lauffs 23
 Lazica, M. (W-B) 263

Lechner, J. 10, 69, 85, 92, 103, 104
 Ledl, H. 227
 Leeg 271
 Lagerhausen 13, 59, 74, 79, 133, 135, 136
 Lehder (STR) 59
 Lehmann, Erlo 252, 278, 298, 305
 Lehmann, H. 256, 279
 Lehmanz, P. 278
 Lehnert, E. 169, 178
 Lehnert, K. 19
 Lehninger 20
 Leiner 179
 Lekff, R. 10, 21
 Lemburg 244, 272, 311, 317, 319
 Lemoine, H. 265
 Lenard, H. G. 236, 271, 272, 280, 317, 318
 Lenartz, K. J. (Gerresh.) 261, 300, 317
 Lente 273
 Lentner 10, 227
 Lentrott 227, 236, 272, 322, 323, 324
 Lentz, H. (St. Antonius W) 259
 Lenz, G. 252, 313
 Lenzen 269
 Leombruni 274
 Lessel 169, 180
 Lessing, H. 227
 Leube, J. (Ev. MH) 262
 Leven 169, 180
 Lewin 271
 Liceni-Kierstein 18
 Lichtner 22, 24
 Liebrich, W. 169, 183, 216
 Lieck, v. d. 169, 180
 Liedtke, F. 27, 87, 74, 85, 96, 126, 127, 130, 131
 Liersch, R. 252, 263, 318
 Liese, E. 273
 Lilienthal, H. 62, 256
 Lindemann, M. 85, 100, 139
 Lindemann (SID) 58
 Linden, K. J. 245, 304
 Lindenberger, J. 252, 321
 Lindenbeck (Frau) 101
 Lindken 89, 128
 Lindstrom 274
 Linne, v. Berg 211
 Lins 236, 275, 314, 315
 Linssen, M. 276, 313
 Lipfert 274
 Lipmann 275
 Lippert, H. 25, 311
 Lippoldt 151, 160, 180, 210
 Liskpi (SID) 59
 Lispen 64, 89, 114
 Lison (SID) 59
 Lissan 60, 76, 81, 101, 146, 147, 149
 Litt 99
 Löbner 73, 85, 97, 123, 124
 Löpne 59, 84, 72, 79, 96, 102, 116, 117, 121, 122
 Löse, A. 275
 Löse, B. 236, 269, 298, 299, 301
 Loewen 304
 Lohbeck, H. U. 245, 317
 Lohbe, B. 267
 Lohmann, H. 62, 266
 Lohn (OSID) 60
 Lohrengel 169, 179, 205
 Lohse 181, 211
 Lombeck, L. 236, 271, 317
 Londa 227
 Lonski 95
 Loogen 233, 269, 298, 299, 301, 308
 Loose, D. 245, 309
 Loose, F. 169, 174, 186
 Lorenz, A. 19
 Lorenz, C. 245
 Lorenzen, D. 169, 178
 Losen 31, 32
 Lowinski 59, 71, 79, 95, 112, 113
 Ludes, H. (St. Antonius W.) 259
 Ludwig 304
 Lübke 269
 Lübke, F. 21
 Lücking, Th. 245, 317
 Lüdendorf, H. G. (Gerresh.) 261
 Lüschow 93, 110
 Luth 59, 60, 70, 81, 93, 106, 110
 Lütjens (Frau) 176
 Luis, W. (W-E) 260
 Lukacs 183, 216, 217, 218
 Luley 169, 180
 Lumenta 252, 275, 313
 Lutter 31
 Lutterjohann, G. (St. Josef W-E) 260
 Luyenberg 60, 162, 177, 192, 193, 194, 195, 200

M

Maar, K. 252, 312
 Maas (SID) 58
 Machozek (Frau) 83

Mackes 18
 Mackroth, H. G. (Marienhosp. D.) 259
 Mäding 85, 97, 120
 Mälzig, M. 169, 175, 195
 Mälzig 12
 Maercks 150
 Magdtsick, G. (St. Josef W-E) 260
 Mahberg 60
 Mahke, M. (KR) 258
 Mai (Frau) 268
 Mai, J. K. 236, 264, 286
 Mai 113
 Malke, H. (Kempen) 257
 Mainz (SID) 58
 Mainzcr 274
 Majewski, B. 272
 Majewski, F. 268, 289, 290
 Malimann (SID) 58
 Mannheim 17
 Mannheim, R. 11, 27, 227, 252, 265, 267, 268
 Manojlovic 62
 Manolopoulos, M. (St. Antonius W.) 260
 Manuwald 59, 60, 73, 79, 97, 124, 125
 Manz, R. 233
 Manz, W. 10, 59, 64, 70, 79, 94, 112
 Manzini-Himmrich 76, 87, 100, 139, 143
 Margies 59, 60, 67, 70, 79, 92, 94, 106, 107, 108, 109
 Martin, G. 169, 178
 Martin, H. D. 58, 151, 156, 160, 178, 202, 203
 Martin (Ev. DU) 262, 304
 Martinez-Hackert 47
 Maruhn 22, 23, 24
 Marwald 17
 Marx 149
 Marx, E. 245, 308
 Massarani, N. (W-E) 263
 Massmer 26
 Massoud 185
 Matsic 271
 Matcujovski 74, 85, 96, 130
 Matoni, J. 89
 Matthes, L. 27, 67, 85, 101, 139
 Matthesen, H. v. 252, 275, 316
 Matthesen, U. 255, 296
 Mauricio, G. 269
 Mauritzi, K. H. 253, 304
 May, R. 69, 85, 92, 103
 Mayer, B. 27, 169, 178
 Mayer, G. 151
 Mecklenbeck 273
 Medert 274
 Meessen 233, 290
 Meessen (Frau) 175
 Mehlhausen, J. 89
 Mehlhorn (Augen) 320
 Mehne 305
 Mehnert, P. 268
 Meiers-Lange 274
 Meinen 316
 Meiners 9, 60, 151, 160, 175, 193, 194, 196
 Meis (Frau) 278
 Meise, R. 26, 60, 156, 160, 174, 186, 188, 189, 190
 Meister, F. J. 245
 Meisterjahn 179
 Melin 312
 Melnik 276
 Meloefski (SID) 58
 Mendel (Frau) 92, 94
 Mendig, O. (St. Antonius W.) 259
 Merikhaus, T. 19
 Menn (Rektor) 59
 Menzel, H. 255, 267
 Menzel, H. J. 245, 292, 322
 Merfort 65, 180, 209
 Meridies 245, 312
 Merkert 59, 60, 82, 93, 105, 106, 107, 108, 109
 Merkle (SID) 58
 Merl (Frau) 268
 Merschcnz-Quack 169, 178
 Merten, R. 245
 Merz (NE) 261
 Meschig 276
 Mesterheide (Frau) 174
 Meurers 81, 279
 Meusel (SID) 60
 Meuser 269
 Meuser, W. (St. Antonius W.) 260
 Meyer, B. 276
 Meyer, Hans 253
 Meyer, H. L. 74, 81, 99, 133, 135, 136
 Meyer, I. (Frau) 95
 Meyer, W. 245
 Meyer, 317, 318
 Meyer-Hammer 62
 Meyer-Marcotti 310
 Meyer zum Gottesberge, Alf 233
 Meyer zum Gottesberge, Angela 275
 Michaelis, G. 160, 161, 211, 212
 Michaelis, K. 21

Michaelis, L. 21, 267
 Michler, C. 170, 180
 Michel, G. 11, 59, 60, 70, 79, 93, 106, 108, 109, 110
 Mick 95
 Middelhaue, B. 170, 178
 Miesbach 71, 83, 95, 113
 Mieder (Frau) 20
 Mikat, M. 274
 Mikat, P. 14
 Miller, B. 245, 299, 301, 302
 Miller, St. M. 278
 Mindé 65, 69
 Mittelbach 245, 303
 Mitacherich 239, 307
 Möbers (Frau) 178
 Möbus, A. 10, 170, 174, 187
 Möckel, B. 151, 157
 Möckel, J. 170, 180
 Möhrle 11, 151, 160, 180, 208, 209
 Mohr, K. J. (Ev. MH.) 262
 Mohr, St. (Marienhosp. D.) 259
 Mohr (Joh. DU) 262
 Moik, S. 62
 Molinski, H. 236, 275, 306, 316, 319
 Mohr, K. J. (Ev. MH.) 262
 Molitor 59, 64, 67, 72, 79, 96, 102, 116, 117, 120, 121, 122
 Momm, S. 170, 174, 196
 Mommssen 59, 64, 72, 60, 96, 102, 116, 117, 121, 122
 Moncada, J. (W-B) 263
 Mones, M. L. 255, 277
 Mons, K. 26
 Moser, R. 26
 Montag, K. (Frau) 264
 Montanus, H. 10, 227
 Montanus, K. 222
 Montanus (OSID) 59
 Mootz 12, 58, 160, 178, 200, 201, 202
 Morgan, S. 170, 184
 Morgenbrod 96
 Morgenstern, C. 236, 275, 316
 Morgenstern, J. 237, 275, 321
 Morsbach 10, 11, 20, 151
 Mortier 245, 318
 Mosbach, R. 62
 Moschinski 245, 307, 311
 Moser, J. 237, 265, 287, 288
 Mosny 275
 Mourani 276, 313
 Mücke 18
 Mülhhauser 269, 303
 Müller 12
 Müller 316
 Müller, A. 267
 Müller, Arno 18
 Müller, A. (Frau) 269
 Müller, B. (Frau) 184
 Müller, C. (Ev. MH) 262
 Müller, E. 10, 12, 231, 237, 270, 304, 307, 308
 Müller, F. 60, 163, 175, 193, 194, 195, 196, 199
 Müller, G. 170
 Müller, H. G. 245
 Müller, J. 275
 Müller, K. 59, 64, 72, 80, 96, 102, 116, 117, 118, 121
 Müller, Kristina 272
 Müller, K. P. 75, 85, 100, 134
 Müller, L. 267
 Müller, M. (Mictl) 31
 Müller, Monika 170, 178
 Müller, P. 14
 Müller, P. (ASTA) 30
 Müller, P. (Stud.-Werk) 31
 Müller, U. 256, 278, 305
 Müller, W. 77
 Müller, W. R. 25
 Müller 266
 Müller-Mattheis 276, 312
 Müller-Wriefel, H. (Joh. DU) 262
 Müllges 10
 Münch, C. 32
 Münch, H. G. 18
 Münch, H. O. 10, 11, 59, 67, 71, 80, 95, 112, 113, 114
 Münchhoff, Chr. 255, 270, 309
 Münster, R. 268
 Mürz 245, 300
 Muser, Chr. 170, 180
 Müsgens, J. (KR) 258
 Mull, M. 270
 Münck, G. 256, 292, 297
 Mussial 10, 21
 Mußgiller (Frau) 180
 Mysan, G. 31

N

Naeher 85, 93, 107, 109
 Napp, M. 227
 Natersky 18

Naumann, H. 22, 23
Naumann, P. 237, 277, 293
Naumann, U. 275
Nellen, H. 24
Neller 305
Neißlen 20, 26
Neisen (Rektor) 59
Nemesch 149
Nerenz (Frau) 266
Neruda 274, 311
Nessler, L. 255, 271, 317
Neu, A. 273
Neuber 23
Neuen, E. 267
Neufeld, 275
Neugebauer 61, 279
Neuhaus 17, 18
Neuhaus-Koch 73, 85, 98, 128
Neuhäusen 23
Neuland 74, 82, 98, 126, 130, 131
Neumann, C. 274
Neumann, G. (Joh. DU) 262
Neumann, L. (Ev. D.) 261
Neumann, P. 162, 196
Neumann, (F) 59
Neuneck 11
Neweling, R. 245, 321
Neweling (OSIR) 60
Ney, H.R. 245, 308
Ney, J. 18
Nickel, H. 11, 59, 67, 70, 80, 94, 110, 112, 220
Nicola 275
Nicolin 59, 60, 67, 70, 80, 93, 105, 108, 109, 110
Niederau 269
Niedermeyer 245
Niehaus (Frau) 181
Niehsen 170, 180
Niemann, F. 245, 308
Nier 246, 308, 309
Nieroba 65, 87, 99, 133, 137, 138
Nies, F. 26, 59, 60, 67, 80, 101, 140
Nieswand 170, 176, 194, 195, 199
Nießen 21
Nikollet (Frau) 176
Nilges, A. 22, 23
Nilges, R. 170, 178
Nitschke (Frau) 98
Nitzschke 277, 306
Noack, E.A. 10, 237, 266, 292
Nocken 9, 27, 72, 85, 97, 116, 120
Nogaj, U. (DU-Nord) 259
Noll 60
Nolte, C. 89
Nolten 273
Nonnas 21
Nolting 34
Nossol 24
Noth, J. 246, 303, 304
Notholt-Heerich 272
Novotny, G. 227, 237, 264, 286
Nowchad, M. (St. Antonius W.) 260

O

Oberbanscheidt 62, 256
Oberdisse 233
Oberheim 170, 174, 186
Oberste-Lehn (W-E) 260
Ochs (SID) 60
Odag 278, 298, 306, 307
Odenhal, Hans 246
Oehm (OSID) 59
Oellers 170
Oeser 274
Ohnesorge 232, 237, 266, 267, 292
Oberding, P. 62, 256
Olbirch, R.R. 253
Oltschok (Frau) 184
Oltean, M. (St. Josef W-E) 260
Onken, M. (W-B) 263
Ontyd 269
Onur 170
Opelt 59, 60, 67, 73, 80, 97, 124, 125
Ophorst (Frau) 265
Opitz 65, 90, 119, 126
Opkamp (Frau) 180
Oppel, O. 246
Orlinski 43, 90
Ortmann 17
Osing, W. 256, 322
Ostermann 271
Ostermeyer, J. 237, 270
Ott, H.J. (KR) 258
Otten, H.H. 256, 297
Otten, W. 227
Ottermann, R. 10, 19
Ottersbach 170, 180
Otto, A. 11, 60, 156, 160, 175, 176, 193, 194, 196, 199
Otto, E. 90, 129
Otto (Rektor) 59

P

Paashauss 170, 178
Paffgen 271
Palomba 253, 308, 309
Pank, M. 26
Pannenberg, G. 181
Pape 273, 315
Partke 61, 279
Pasch, D. 21
Paschke, K.L. (Ev. D.) 261
Pass (Frau) 270
Passavant (Frau) 99
Passia 253, 264, 286
Passlack, W. 47
Passlick 270
Passon 271
Pau 233, 280
Paul, L. 24, 97, 98
Paulsen 62
Pauluhn 10
Pausch 90
Pause, M. 270
Paustian (KR) 60
Pawlowski 61, 279
Peerenboom 253
Peidal (Frau) 183
Penning, P. 70
Pense 10, 18
Pepper, C. 94
Petersch 34, 58, 151, 156, 160, 179, 204, 205, 206
Perrakis, E. (NE) 261
Perschmann, U. 255, 275, 316
Pesch (SID) 59, 60
Peter, B. 264
Peter, G. 170, 175, 193, 194, 195, 199
Peter, K.H. (W-E) 260
Peter, St. 237, 276, 312
Peterhofer (Frau) 259
Petermann, G. 165, 179, 204, 205
Peters, A. (Frau) 100
Peters, C. (Frau) 94
Peters, J. 170, 178
Peters, K. (ASTA) 29
Peters, M. 170, 182
Peters, R. 156
Peters, Th. 246
Peters, U. 237, 269, 295, 298, 299
Peters, Werner 58, 154, 160, 182, 213, 215, 216
Peters, Wilfried 170, 178, 201
Peterson, G. 271
Peterson (KFA) 62
Petrong (Rektor) 59
Petrich, Chr. 253, 317, 318, 319
Petrides, P. 246, 269
Petry, W. 60, 160, 174, 175, 188, 190
Pettenkofer 170, 176, 196
Petzold, M. 90, 94, 111
Petzold, W. 276, 313
Petzsche 163
Pfäfflin 278, 306
Pfeiffer, K. 170, 185, 224, 225
Pfeil (F) 60
Pfeil, A. 272
Pflizer, P. 10, 11, 17, 237, 267, 290
Pflugmacher, K. 266, 298
Philipp, H. 21
Philipp, J. (St. Josef W-E) 260
Piass, W. (NE) 261
Piek 313
Piel (Frau) 181
Pilaski, J. 62, 256
Pirkal 62
Piper, H.M. 237, 265, 287, 288
Pitkethly (Frau) 97
Pitz, N. 268, 293, 294
Platz (OSIR) 60
Platzek 304
Platzek 90, 148
Plewig 10, 227, 237, 276, 319
Plugg 10, 12
Plum 270
Poche, R. 246, 291
Pockrand 163, 193
Podsch, I. 237, 272, 324
Pöhls 71, 85, 95, 115
Pörtner 170, 182
Pöttgen, W. 246, 300
Pottsche, K.H. (DU-Nord) 259
Post, M. 26, 60, 160, 175, 187, 189, 190
Poil, W. 165, 178, 200, 201
Polinik 273
Pomplun 62
Ponesicky (Psych.) 306
Ponse 211
Poppelen, v. 274
Porep 183
Porschgen 62, 269
Posse, N. 70, 85, 94, 107
Posst, R. 272

Pothmann-Brebeck 90, 111
Pott, F. 62, 246, 293, 294
Pott, H.G. 58, 62, 73, 80, 96, 126, 130
Potthoff, M. (Frau) 185
Potthoff, S. 253, 275, 316, 317
Prasuhn-Uphoff 273
Pralle 181, 211, 212
Prediger, F. (DU-Nord) 259
Prauße, C.J. 253, 271
Probst 170, 184, 221, 222
Prüster, D. 165, 178, 202, 203
Przyrembel 253, 317
Pütz, H. 18, 47
Pufahl 24
Puls, W. 253, 292
Pulver 246, 311
Purnann 269
Purschke 246, 311

Q

Quadbeck 279
Querenhorst (Frau) 61, 279
Quirin 58

R

Rabe 246, 304
Rachner, E. (Ev. DU) 262
Radczun (Frau) 267
Radtsch 266
Rademacher 274
Radtke (Frau) 278
Radtke, G. 90, 113
Radtke, U. 27, 151, 164, 185, 224
Räcker, K. 31
Rähse 21
Raff 246, 287
Rammos 272, 318
Randerath (Frau) 277
Raney 99
Raskop 157
Rathgeber (Frau) 175
Ratschke, H. 60, 160, 174, 188, 189, 190
Rauch (OSIR) 59
Rauch, S. 246
Rauch, H. 274
Rausch, V. (DU-Nord) 259
Rautenberg, W. 270
Rduch 171
Rebhan 60, 156, 160, 177, 197, 198
Rech (Frau) 265
Rechenberger 246, 276, 306, 316, 319, 320
Rechmann 272
Reckmann 272
Reh, G. (Frau) 176
Reh, H. 227, 237, 268, 295
Reh, W. 71, 85, 95, 114, 115
Rehbin, J. 75, 83, 101, 139, 141, 143
Rehberg, H.J. 246, 322
Rehfus 90, 104
Reinblitz (F) 59
Reichow (ASTA) 29
Reidgeld (Frau) 181
Reifenhäuser 272
Reifenrath-Kwecker 273
Reifler 62
Reiferscheid, S. 277
Reil-Ehlers 237, 272, 322, 324
Reilich, H. (W-B) 263
Reimera, H.J. 253, 300
Reimold, E. 263
Reinartz, I. (Frau) 178
Reinartz, M. (Frau) 101
Reinauer 10, 26, 61, 227, 237, 279, 280, 288, 289
Reinecke (ASTA) 29
Reinecke, H. W. (Ev. MH) 262
Reinecke, P. 267
Reiners, K.-H. 270, 304
Reinert 272
Reinhard, H. G. 253, 279, 305
Reinhardt, D. 237, 271, 317, 318
Reinhardt, H.U. 227
Reinholz, G. 277
Reipen (Frau) 96
Reipen, G. 183
Reissner (Frau) 184
Reitter 246
Reimmers, Chr. 264
Reppatzki, K. R. 31
Repp, B. 267
Rettig, K. 94
Rettig, W. 9, 11, 12, 59, 60, 80, 100, 140, 141
Reus 274
Riau (Frau) 95
Richter, K.H. 239, 294
Richter, (KR) 60
Richter-Pauen (Frau) 269
Rick 11, 237, 276, 294
Riedel, D. 182
Riehl 165, 182, 211, 215



Riemer 276,313
 Riesenr 58,160,183,217,218
 Ringler 246
 Rink, E. (Ev. DU) 262
 Rink-Wendel 272
 Ritter, R. (KR) 258
 Ritterstaedt, U. 62,256
 Ritzl, F. 246,315
 Roche (LRSD) 59
 Rocholl 60,76,87,101
 Roddeberg 90,139,141,143
 Rodeck 246,317
 Rodenbusch, U. (W-B) 263
 Rodenkirchen 10
 Roder 276
 Rodriguez-Arrese-Igor 90
 Rodriguez 144
 Rödder 276
 Röher, H. D. 237,270,307,308
 Röhrborn, G. 227,237,268,289,290
 Röhrs, D. G. 90
 Röhrs, E. 264
 Römer, F. 78
 Römer, J. 239,295,296
 Roemer (OSTD) 59
 Römisch 180
 Roennelarth (Frau) 278
 Rösch 60,76,80,101,146,147,148
 Rosen, P. 61,253,279,288,289
 Rosler (StD) 59
 Röttger, H. 246
 Röttscher 246,307,308
 Rößmeier 10
 Roggenhoff (Frau) 93
 Roggenkamp 165,183
 Roggenland 276,313
 Rohn 174
 Rohrer 274
 Rohrweck (OSTR) 60
 Rolfs, H. C. (DU-Nord) 259
 Rolle 171
 Roloff 80,101,138,140,141
 Rolzhofer (Ev. D.) 261
 Rombeck-Jaschinski 96
 Roos, B. 22,23
 Roos, P. 267
 Ross, H. G. 227,265
 Roosen, N. 275
 Roosen (Frau) 276
 Rosanowski 269
 Roscovany 62
 Roséfort, A. (KR) 258
 Rosellen 24
 Rosenbauer 237,264,286,310
 Rosenbruch 62,291,299
 Rosenkranz, C. (ASTA) 29
 Rosenkranz, F. (ASTA) 29
 Rosenschon 278
 Rosin, H. 237,277,293
 Rosin, U. 253,278,306,307
 Roßner 156
 Ross, H. G. 237,287,288,292
 Rossa 274
 Rossant 274
 Rota, E. 62
 Rostin 273
 Roth, K. H. 74,83,98,129,130,131
 Roth, U. 90,129
 Rothwell 9
 Rowold 276
 Rozumek, M. 264
 Rubner 21
 Ruch 164,184,221
 Rudolph, G. 22,23
 Rudolph, K. 23
 Rudolf 247,302,303
 Rütten, A. 47
 Rüttgers, H. (St. Antonius W.) 260,316
 Rutter, de 62
 Rumpf 247,306
 Runge, K. (W-B) 263
 Ruppert (Gerresheim) 261
 Rusinek 96
 Ruska, C. 255,267
 Ruska 278

S

Sabbagh 276
 Sabelberg 163,224
 Sachse 275
 Sack, H. 247,302
 Sager, M. 264
 Sagnski, H. 268
 Sahli 63
 Sahn 63,160,219
 Sailer 247,308
 Sahnina 171,179
 Salmen 90,129
 Samodelow, G. 267,274
 Sandmann 237,270,303,304,307,308,
 309
 Santarius 58,160,181,211,212

Santore 171,181,211
 Sauer, H. 272
 Sauer, H. R. 272
 Saurwein, K. H. 27,67,71,85,95,113
 Sawicki 269
 Scrolas 271
 Seage 171,178,201
 Seegers, H. 257
 Seelbach, K.-G. 20
 Seelbach 269
 Seelke, H. J. 253,295,297
 Seemeyer, N. 62,247,293,294
 Seewald, M. 277
 Segeth 274,311
 Seichter, V. 238,273,322,323
 Seidel, E. 171,178
 Seidel, Th. 75,82,99,135,137
 Seidler 272
 Seifert, U. 275
 Seifert (StD) 59
 Seiler (Frau) 276
 Seipp 94,107
 Seitz, R. 270
 Sell (H) 58
 Sellerio 68,91
 Semmler 59,64,67,71,80,96,102,115,
 117,118,121
 Seuffert, C. 69,94,107
 Sèvres, G. R. (St. Antonius W.) 260
 Siahan (Frau) 272
 Sicius 171,178
 Siebeck 171,185
 Siebenborn (OSTR) 60
 Siebers, G. (W-B) 263
 Siepmann, H. 247,307,311
 Sies, H. 12,227,238,265,288,289
 Sigwart 247,307
 Simon, J. 72,86,96,118
 Simon, K. 247,317
 Simon-Mathes (OSTD) 59
 Simons (KR) 59
 Sippl (W-B) 263
 Sitté-Meyer 24,92
 Skibinski 172,180
 Slawik 175,187
 Slesina, W. 253,266,298,307
 Soboll, S. 253,266,289,289
 Soboll, K. U. (NE) 261
 Solbach 247,299
 Solmann 165,181,212
 Sommer, N. 10,13,151,156
 Sommer, Th. (St. Antonius W.) 260
 Sommer, W. 21
 Sommerfeld, H. 21
 Sommerer, B. 227
 Somnitz, K. (ASTA) 29,31
 Somville 275,316
 Sonnenberg, A. 253,269,299,301,302
 Sonnenberg, G. 254,269,299,303
 Sonntag 274
 Sons, H. 270,271
 Soriano 271
 Soulidou (ASTA) 30
 Sparing (ASTA) 30
 Spatschek 161,176,197,198
 Speciale 91,143
 Speckmann 179
 Spickhoff, K. 91,125
 Spieker (Frau) 277
 Spiller, P. 248,301
 Spindler 68,157,161,182,213,215,216
 Spindler-Barth 182,215
 Spiritula 91,110
 Spraul 269
 Sprenger, K. 270
 Sprey 63
 Sprick, C. U. 275
 Sprick, U. 264,313
 Sprock, I. 255,272
 Spyros 272
 Sprimpchal 277
 Suchanek 91,128
 Suchy 60,161,176,177,197,198
 Sudkamp 19
 Süme (Pektor) 59
 Sünger 20,63,98,129
 Süßmlich, E. 86,94,107
 Süßsmuth 59,64,67,72,80,97,102,114,
 116,117,118,121,122,
 123
 Sugri 62
 Sunlinger 86,93,106
 Sutter 172,186
 Swart 247,301,314
 Sweekhorst 31
 Swoboda 272
 Syassen 193
 Sykosch 247,308
 Symmons 172,183,216,217
 Syska 10,12,20,31
 Szabo 273
 Szaramowicz (Frau) 95
 Sziborsky 86,93,108,109
 Szymanski 25
 Szymas 267

Sch

Schaal 64,90,116,123
 Schaar (Frau) 269
 Schacht 309
 Schade, Hans (Anat.) 255,264
 Schade, Heinrich 233
 Schadewaldt, H. 12,64,102,226,238,276,
 292,296,297
 Schadewaldt 266
 Schaden 273
 Schäfer, B. 47
 Schäfer, C. (Frau) 177
 Schäfer, E. L. 247
 Schäfer, J. H. 165,176,194,195,196
 Schäfer, M. 171,183,217
 Schäfer, Thomas 47
 Schäfer, U. 10,171,183,216
 Schäfer (Diab. Forsch.) 61,279
 Schäfer (Psychiatrie) 304
 Schäfer 12
 Schäfer (Genetik) 216
 Schäfer (Sch. Ev. MH) 262
 Schamoni 275,312
 Schaper 22,23
 Schara, J. (W-B) 263
 Scharf, H. W. 74,83,98,126,127,131
 Scharf, R. E. 254,269,298,299,300
 Scharfshewoldt, D. 21
 Schausel 276
 Schaeck (Frau) 275
 Schedel 171
 Scheil, R. 280
 Schelbner, H. 238,265,287,288
 Scheid, A. 27,236,277,293
 Scheil, H. G. 10,255,269,289
 Scheja 277
 Schellenberger 60,76,87,101,148
 Schelling, v. d. 273
 Schenck (Frau) 99
 Scherpping 60
 Scherer 58
 Scherf, M. 171,178
 Scherz (StD) 59
 Schewe 171,174,187
 Schick 10,60,160,174,175,187,189,190,
 191
 Schiedel (Frau) 179
 Schier 311
 Schild, W. 247,316
 Schiller, A. 171,176,195
 Schiller, M. 10,75,85,99,134,137
 Schilling, E. (DU-Nord) 259
 Schlip 118
 Schimana 31
 Schimz 63
 Schinke, J. 171,180
 Schipke, A. 65,90,124
 Schipke, J. 9
 Schipke, J. D. 27,227,285
 Schirmer, M. 238,275,312,313
 Schirmer, W. 160,185,226
 Schlaack, E. (NE) 261
 Schlaghecke 269
 Schlegel 272
 Schlemper (ASTA) 29
 Schleppe-Schäfer 267
 Schlepplinghoff 61,279
 Schleuter (Frau) 268
 Schleppe, P. 254,292
 Schler 274
 Schlingensiepen, F. 26
 Schlipkötter 9,11,62,238,268,293,294
 Schlitt (Frau) 266
 Schliöber, H. W. 254,275,316
 Schlongberg 272
 Schlu 160,182,214,216
 Schlüter (Frau) 266
 Schmalbruch, H. 254
 Schmenkler 247
 Schuchler 179
 Schmid, D. 60,151,160,175,176,192,194,
 196,199
 Schmid, J. 171,179
 Schmidt, Eberhardt (Pädlat.) 10,27,238,
 271
 Schmidt, Harald 62
 Schmidt, Heimit 247,315
 Schmidt, P. 27,227,255
 Schmidt, P. H. 267
 Schmidt, Th. (ASTA) 29
 Schmidt, Th. 171,176,195
 Schmidt, W. 90,105,120
 Schmidt, W. 17
 Schmidt (Kr) 59
 Schmidt 317
 Schmidt-Brasemann 139,144
 Schmidt-Denter 70
 Schmidt-Elmendorff 247,317
 Schmidt-Griff 255
 Schmidt-Grigoriadis 264
 Schmidke 10,58,161,179,206

Schmitt, G. 238, 273
Schmitt, H. H. 271, 314, 315
Schmitt-Gräff 267, 290
Schmitt-Kastner 171
Schmittmann 11, 164, 177, 197, 198
Schmittlen 17
Schmittner (Frau) 93
Schmitz 269
Schmitz, N. 271
Schmitz, Udo 181
Schmitz, Ursula (Frau) 179
Schmitz, Werner 247, 312
Schmitz, Wilhelm 18
Schmitz-Berning 90, 127
Schmitz-Dräger 276
Schmitz-Kell (St) 59
Schmolke, G. 94
Schmolke, M. 247
Schneeweiß 62
Schneider, A. 19
Schneider, B. 180
Schneider, G. 158, 182
Schneider, H. 25
Schneider, R. 25
Schneider, W. 231, 238, 269, 298, 299, 300
Schneider (Frau) 273
Schneider 144
Schnell 247, 316
Schnippering, H. G. (W-B) 263
Schnürch, H. G. 275, 316
Schnurr 247, 300, 301
Schoar, R. (KR) 258
Schober, R. 267
Schoberth (KFA) 63
Schön, M. 96
Schoenauer, U. 85, 97, 118
Schoenen, J. 271
Schönfelder (Frau) 277
Schoenfeldt 304
Schöngens 10
Schönherr 10, 165, 179, 206
Schöttler (Frau) 93
Scholl 20
Scholten, Th. 254, 299, 301, 302
Scholtholt 247
Scholtz, U. 75, 90, 99, 127, 134
Scholz, A. 67
Scholz, H. 90
Scholz, V. 269
Scholz, Vera 94
Schoppe, W. D. 13, 238, 269, 298, 299, 300, 314
Schormann 59, 64, 72, 81, 82, 96, 102, 118
Schott 25
Schotky (StD) 58
Schouten, T. 10, 67
Schrader, L. 11, 59, 60, 64, 80, 101, 138, 139, 140, 141
Schram, J. 238, 265, 287, 288
Schram 171, 114
Schreckenberg (OSTD) 59, 90, 108
Schreiber, P. 27, 151, 171, 175, 188, 190
Schreiber-Neumann 85, 94, 106
Schreiner, R. 24, 94
Schrey, A. 257
Schrüder 260
Schrüder, E. 247, 268, 289, 301
Schrüder, G. 163, 188
Schrüder, H. 267
Schrüder, K. E. 248, 299
Schrüder, M. 19
Schrüder, W. 18
Schrüder (Prüfungamt) 58
Schroeder, A. 75, 83, 100, 134, 137
Schubert (St. Antonius, W.) 260
Schubert, F. 272
Schubert, G. (W-E) 260
Schubert, H. 158, 174
Schubert, K. (ASTA) 29
Schuch (StD) 59
Schuck (Frau) 179
Schübel, F. 10, 227, 231, 238, 273, 321, 322, 323
Schuffler, K. H. 163, 174, 186, 190
Schüler, J. 22, 23, 24
Schürmer 17
Schütter 271, 311
Schütze 91
Schuhmacher, H. 265
Schuhmacher, O. 227
Schuer, F. 270
Schuler 272
Schulitz 227, 238, 275, 276, 280, 313
Schull 99, 135
Schuler (Frau) 271
Schult, K. 31
Schulte, H.-D. 238, 270, 307, 308, 309
Schulte, U. 180
Schulte, W. 18
Schulte-Beerhöhl 276
Schulte-Brinkmann 248, 314
Schulte-Geers 23, 24
Schulte-Herbrüggen, G. 180
Schulte-Herbrüggen, H. 34, 59, 64, 74, 80,

99, 102, 132, 134, 135, 136
Schulte-Herbrüggen, J. 255, 274, 311
Schulte-Wissermann (KR) 258
Schultze, J. W. 9, 58, 161, 179, 204, 205, 206
Schulz-Janke 17
Schulz-Kersting 21
Schulz, H. (Marienhosp. D.) 259
Schulz, Heribert 21, 248
Schulze, G. E. W. 161, 176, 196
Schulze, H. 255, 276, 313
Schulz, J. 91, 121
Schulze (Rektor) 59
Schumacher, D. 27, 171, 177, 198
Schumacher (Frau) 177
Schumacher, O. H. 303
Schumann, J. 171, 181, 211
Schunicht 275
Schuster, E. 276
Schwabe 25
Schwaderer 274
Schwaen (ASTA) 29
Schwalbach, I. 180
Schwalbe 22, 23
Schwammthal 269
Schwan, L. 156, 165, 176, 194, 196, 199
Schwanitz, V. (St. Josef, W-E) 260
Schwartzing 184, 219
Schwartz, A. 20, 270
Schwartz, A. 110
Schwarze, S. 268
Schwarzer, C. 13, 59, 60, 70, 77, 80, 94, 106, 108, 109, 110
Schwarzkopf, B. 20
Schwarzkopf 269
Schwarzmeier 269
Schweins 274
Schweitzer, G. 171, 176, 196
Schweitzer, H. 233
Schwendemann, G. 254, 292
Schwenen, M. 254, 266, 288, 289
Schwentker 72, 85, 96, 118, 119
Schwenger 275
Schwerdtner 21
Schwieger 272
Schwinger, G. 265
Schwippert-Houtemanns 61, 279
Schwirz (Frau) 278
Schwochau 58, 151, 161, 183, 216, 217
Schwöbel, H. D. (Ev. D.) 261
Schwuger 163, 204

St
Stadler 31
Staffeldt, K. (Ev. D.) 261, 316
Staub, W. 10, 11, 31, 34, 238, 264, 265, 266, 288, 289, 292, 310
Standke 278, 306
Standwell 87, 99, 133, 136, 137, 138
Staneva 264
Stannigel 272
Stark, B. (Frau) 267
Stark, D. 60, 161, 177, 194, 198, 199
Stark, M. 62, 257, 294
Stärke, A. A. R. 254, 269, 299
Stauch, H. 86, 98, 128
Staudt (Frau) 22
Stedtnitz, G. 24
Stefan, M. (KR) 258
Steffen, K. 10, 60, 161, 174, 186, 188, 189, 190
Steffens, J. 164, 175, 191
Steger 183, 218
Stegmann 248
Steggel, A. 172, 178, 202
Stein (StD) 58
Steinbach, M. 266, 297
Steinbach, P.-D. 248, 320
Steinberg 59, 161, 184, 185, 224, 225
Steiner 272
Steiner, H. 184, 221
Steinert (ASTA) 29
Steinert, J. D. 96
Steingrüber 10, 227, 238, 266, 298
Steinhauer 20
Steinig (Frau) 270
Steinhoff, H. 254, 308, 311
Steinke, W. 270
Stelbrink 172, 179
Stellmacher, U. 67
Stemmann, E. A. 248, 317
Stemper 76, 87, 101, 148
Stephan-Kühn (StD) 59
Sterio, de 73, 91, 130
Sternitzke 110
Sterzel 272, 318
Steuber, H. 10, 69, 83, 93, 106, 109, 110
Steuße 62
Steyer 254
Stichner (Frau) 264
Stichtenothe 26
Stier, W. (Ev. DU) 262

Stifter 304
Stiller-Winkler 268
Stillers, R. 12, 82, 101
Stimmel (Frau) 174
Stock, W. 248
Stockhorst 94
Stöckel 20
Störmer 157, 172, 184, 220
Stötzel 9, 26, 58, 67, 74, 80, 98, 126, 129, 130
Stolze, Th. 248
Storchbecker 273
Strand, D. 172, 179
Strang, K. 10
Straßburg 232, 238, 272, 321, 322, 323
Straßburger (StD) 58
Strasser 183
Strasser, K. 248, 311
Strathmann, F. 172, 178
Strauß, W. 278, 304
Strehlow, H. H. 154, 161, 179, 204, 205, 206
Strehler (OSIR) 60
Streicher, H. J. 248, 301, 309
Stremmel, R. W. 254, 299, 300, 301, 302, 309
Stremmel, W. 248, 269
Strien (F) 59
Strobach, H. 255, 266
Strobel, G. (St. Antonius W.) 200
Strohmeier, G. 238, 264, 269, 280, 298, 299, 301, 314
Stroszelt 82, 101, 138, 140
Strotzke 58, 162, 182, 213, 214, 215
Strotmann 58, 151, 161, 181, 211, 212
Stubbe 35, 158
Stübenrauch (StD) 59
Stühmeier 274, 311
Stülber, D. 271
Stümper, W. (W-E) 260
Stürzner (Rektor) 59
Stüttgen, Th. 257, 304, 305
Stüwe (Frau) 92
Stuhlmann 304
Stupp, H. 248, 321
Sturm, A. 248
Sturm, H. (Frau) 182
Sturm, K. 163, 197
Sturm (F) 59

T
Tafesse 272
Tangermann 272
Tarbiat 248
Tarhan 272
Tauch, M. 91, 120
Thorcz (Frau) 176
Tegeler, J. 257, 278, 304, 311
Teikemeier 276
Tempelhof, V. 275
Tepe 73, 82, 98, 102, 128, 130, 131
Terhaag, L. 257, 295
Teschlüssen, B. 257
Teschke, R. 238, 269, 298, 299, 301, 302
Tesching 271
Thämer 10, 11, 27, 238, 265, 287, 288
Theiss, W. (Benrath) 261
Teissing 58
Thewßen 265
Thiel, E. (ASTA) 29
Thielmann, P. 60, 162, 177, 194, 198, 199
Thiemann, K. J. 248
Thietke 179
Thömen, K. H. 257
Thode 154, 165, 174, 186, 187, 189
Thom 308
Thomas 34
Thomas, L. 277
Thomas, P. (KR) 258
Thomzik 248, 289
Thon, K. P. 270
Thore 19
Thraen 269
Tillmann, W. 248, 320
Tilmanns 273
Tilly (StR) 60
Tischer (F) 59
Tisjar (KFA) 62
Toader, Cr. (St. Antonius W.) 260
Toeller 61, 279
Tonnesmann 71, 86, 95, 115
Tomasschhoff 248
Tomingas, R. 62, 257
Torsello 271
Toyka 27, 238, 291, 303, 304, 311
Trampisch, H. J. 254, 266, 297
Tran-Thi 267
Trapp, R. (NB) 261, 269
Trappe, R. P. 274
Trautermann 227
Treiber, A. 9, 27, 227, 264
Treutler, H. J. (St. Antonius W.) 260



Tries 94
Trobisch, H. 248, 310
Troop 124
Trosdorf 24, 91, 97, 144
Trube-Becker 248, 296
Trümpel 272
Tsamaloukas 269
Tsamassiotis (W-E) 263
Tschauder 91, 127
Tschöpe 61, 279
Tsioupros (ASTA) 30
Tudzyński 161, 183, 219
Türk, A. 277
Tyka, K. 272

U

Ude (SID) 60
Uehlecke (Frau) 266
Uhlenbusch, J. 9, 11, 12, 13, 60, 161, 175,
176, 192, 193, 194, 195, 196, 199, 200
Uhlenbusch, L. 172, 177
Ulatowski, L. (St. Josef W-E) 260
Ulbricht 269
Ulmer 172, 180
Ulrich, B. 249, 308
Ulrich, M. 91, 131
Umbach 275
Unterweg 27, 67, 75, 86, 99, 134
Uphoff 272
Urban 249
Urbaneck, G.R. 10, 20

V

Vacano, v. 13, 27, 67, 71, 83, 95, 117, 119
Valder 25
Välgoma, dela 91, 143, 144
Varny 271
Vázquez 65, 91, 143, 144
Veit, R. 67
Vekermann 55, 131
Velhaber-Pawlenka 26
Veltrup (Kr) 60
Venema 172, 177, 197
Venhaus, A. 269
Venzky (SID) 59
Verböschin 172, 181, 212
Verreet 271, 310
Veske 269
Vester 269
Vetter, J. 86, 94, 111
Vigliani 91, 143
Viöl 172, 176, 192, 194
Viseneber (Hl) 60
Vissicos 196
Vögel 276
Voet 172, 175, 191
Vogel 257
Vogel (Frau) 178
Vogel, R. 157
Vogel 232, 238, 267, 287
Vogelberg, K.H. 61, 249, 279, 299, 302, 303
Vogelsang, H. 267
Vogt, B. 172, 179
Vogt, M. 14
Vogt (Frau) 274
Vogt (W.) 190
Voit 272
Volkheimer 273
Voller, R. 164, 174, 188
Volmer, G. 58, 161, 180, 207
Vornhof (LRSD) 59, 60
Voss (Frau) 265
Vorwald 18
Vosberg, H. 239, 273, 314, 315
Vosfeld, H.J. (KR) 258
Voss, M. 92
Voss (Frau) 61, 279
Vosse 24
Vosteen 239, 274, 275, 321
Voß, v. 249, 317, 318
Vukmircvic 271
Vyska 249, 315

W

Wada 172, 182, 213
Waelbroek 162, 194
Wagner, Günther 255, 266
Wagner, Heinrich 21
Wagner, Herbert 163, 193
Wagner, W. 249, 312
Wahl, H.G. (KR) 258
Wahl, Heinz 31, 32
Wahlers 172, 174, 189
Wahn, V. 239, 271, 317
Walder 86, 93, 110
Walldheim, G. 165, 180, 208
Walldheim, S. 10, 21
Walldmann (SID) 58
Walker-Jonah 183
Wall 62
Waldorf 165, 182, 215

Wallesch, B. 267
Walter, E. (Frau) 267
Wamper 18
Wangenheim, v. 62, 162, 211
Wanke 271
Wardin 304
Wasmund 181, 211
Wasner 61, 273
Wasserthal 58, 182
Wasslew, S. (KR) 258
Wastl 20, 60, 76, 87, 101, 148, 149, 150
Weber, A. (Frau) 180
Weber, C. 26, 59, 72, 80, 96, 116, 117, 119,
121
Weber, Cordula 273
Weber, Horst 154, 161, 180, 208, 209
Weber, U. 24
Weber, U. 274
Weberpals 172, 176, 198
Weblor 273
Weblor-Körner 27
Wechsler 10, 239, 267, 290, 291, 304, 312,
318
Wefers 266
Wegener 304
Wehlfritz 172, 180
Wehle 59, 60, 70, 77, 80, 93, 105, 107, 108,
109
Wehling 276, 313
Wehmeier 269
Weichler, B. 10, 11
Weidenhammer 277, 306
Wein 10, 59, 151, 161, 185, 224, 225
Weinand, H.A. (KR) 258
Weinert, U. 164, 177, 197
Weinsberg, F. 151
Weise, H. 249
Weise, W. 231, 239, 273, 321, 322, 323
Weiss 269
Weiss, Hanns 58, 151, 161, 180, 206, 207
Weissenberger 86, 97, 125
Weisenborn, F.J. 257
Weish (KFA) 62
Weizel 172, 178
Welzl 164, 184, 219, 221
Wendel, U. 239, 271, 317
Wendelin (Frau) 277
Wendell, E. 86, 99, 134
Wendt, D. 151
Wenk, H. 13, 165, 176, 198
Wennekes 11
Wenz 172, 175, 195
Wenzel, Hiltrud 94
Wenzel, H.G. 239, 287, 288
Wenzens 9, 59, 161, 185, 224, 225
Werner, Ch. 249, 316
Werner, E. 75, 86, 100, 139, 141
Werner, I. (Frau) 174
Werner, I. (Frau) 267
Werner, W. 172, 181, 212
Werners, P.H. 254, 317
Wessel, G. 67
Westerhausen, M. 249, 300
Westerholt, v. 274
Western (Frau) 179
Westhaus 27, 151, 172, 180
Westhoff, A. 270
Westhoff, P. 164
Wichmann, H.E. 62, 254, 297
Widmaier 104
Wiegcke 173, 178
Wiedemann 91, 143
Wiedrauk 275
Wiefels 61, 279
Wiegand, H. 62, 249
Wiegelmann 249, 299
Wieland 272
Wien (Frau) 175
Wienbeck, J. (ASTA) 29
Wienbeck, M. 239, 269, 298, 299, 301, 302,
303
Wiess 11, 73, 82, 97, 124
Wiesemann 72, 83, 96, 118, 121
Wieth, E. 268
Wild, G. 94
Wild, H. 249
Wildmeister, P. (Kempen) 257
Wildmeister, W. 249, 299, 302
Wilhelm, A. 277, 310
Wilhelm, Martin 183
Wilhelm, Michael 267
Will 20
Willberg 270
Williams 26
Willers 26, 297
Willing, W. (Ev. D.) 261
Willms 269
Willuhn 10, 35, 161, 180, 209
Willmann (Frau) 98
Windfuhr, M. 58, 67, 73, 80, 98, 126, 130
Wingen, H.P. 173, 178
Winkelmann 269
Winkelmann, W. 227, 239, 276, 313

Winkels, C. (Frau) 95
Winkels, R. (Frau) 96
Winkler, J. 267
Winkler, P. 265
Winneke, G. 62, 254
Winter, J. 270
Winters 18
Wippermann, K. 179
Wirsing, v. König, C. (KR) 258
Wirh, K. 239, 266, 292
Wirh, K.D. 91, 144
Wirh, W. 249
Wirtz-Schöps 227
Wirtz (SID) 59
Wirtz 10, 60, 151, 161, 175, 189, 190
Wischgoll 12, 20, 27, 151, 165, 175, 192,
193, 195, 196
Wissemann 27, 67, 82, 97, 125
Wist 10, 157, 161, 184, 221, 222, 223
Witsch 60, 151, 156, 161, 174, 188, 190
Witt, O. 270
Wittgens 275
Wittig, H. (W-E) 260
Wittig, R. 58, 151, 161, 181, 211, 212
Wittmann, H.B. 173
Wittrutz (SID) 59
Witzel, K. 254, 317
Wochner, W. 272
Wodack 86, 101, 141, 143
Wöll 21
Wöllner 277, 306
Wohlert 272
Wolf, D. 31, 59, 80
Wolf, E. 20, 265
Wolf, F. 173, 178
Wolf, D. 74, 99, 100, 132, 135, 137
Wolf, M. 179
Wolf, M.R. 238
Wolf, P. 165, 175, 186
Wolf (SID) 59
Wolf, G. 75, 86, 99, 134, 136
Wolfum 155, 184, 220, 221, 223
Wolter 186
Wonsak 17
Worth, H. 239, 292, 298, 299, 301, 311
Woschnik 173, 175, 195
Wotschke (ASTA) 29
Wülfing 274
Wüst, H.J. 254, 274, 310, 311
Wüstemeyer 71, 72, 84, 96, 118, 119
Wufl, G. 10, 11, 26, 58, 162, 179, 202, 203
Wufl, H.J. 255, 268, 298
Wunderlich 59, 60, 64, 80, 100, 102, 140, 141
Wunderlich, D. 58, 73, 80, 97, 123, 124
Wunderlich, H. 10, 165, 178, 201, 215, 216
Wunderlich, St. 272
Wurthmann 304
Wuttke 173

Y

Yaldai 60, 76, 82, 101, 145, 146, 147, 148,
150

Z

Zachäus, V. (Ev. DU) 262
Zachariae 58, 64, 162, 162, 213, 216
Zachwy 24
Zamboglou 273
Zänger, K. 265
Zangers, J. 173, 175, 195
Zarnitz (Frau) 267
Zech (Frau) 97
Zech 304
Zeidler, H. 227, 239, 269, 298, 299, 302, 303
Zeller (Frau) 97, 92
Zepf, S. 227, 239, 271, 298, 306, 307
Zellmann 91, 128
Zepke-Böhme 65, 91, 126
Zerbin 31
Zeuner, W. (KR) 258
Zied 273
Ziegler, R. 71, 95, 117, 119
Ziegler, W. 86, 91, 117
Zielinski, H.R. 257, 297
Ziem, U. 62
Zikatsch (Frau) 273
Zimmermann, A. 31
Zimmermann, Chr. 180
Zimmermann, D. 173, 182
Zimmermann, H. 61, 233
Zimmermann (SID) 59
Zindler, M. 233, 274, 307, 311
Zipfel 272
Ziplies 173, 175, 189
Zippelius 184, 197
Zipse (W-E) 263
Zsch, H.D. (KR) 258
Zocha 173
Zoedler 277, 310
Zöllner 173, 175, 195
Zwehoff, R. 267

**Ihre
Zukunft**



Berufsberatung für Abiturienten und Hochschulüler

Universitätsstr. 1, 4000 Düsseldorf 1, Gebäude 16.11
(Verwaltungsgebäude), Ebene 04, Raum 22 und 24,
Telefon 311-4162

Sprechzeiten (ohne Anmeldung)

während des Semesters

montags, dienstags und donnerstags von 9–12 und
von 14–16 Uhr.

in den Semesterferien

montags und donnerstags von 9–12 und von 14–16
Uhr, Georg-Glock-Str. 3, 4000 Düsseldorf 30, Telefon
8226-205. Beratungen erfolgen hier nur nach vor-
heriger Anmeldung.

Berufsinformationszentrum

Karl-Arnold-Platz 2, 4000 Düsseldorf-Golzheim, Tel.
8226-414

Öffnungszeiten:

Montag, Mittwoch, Donnerstag 8.30–16.30 Uhr,
Dienstag 8.30–18.00 Uhr, Freitag 8.30–13.00 Uhr.

Arbeitsvermittlung für Studierende

Universitätsstr. 1, 4000 Düsseldorf 1, Gebäude 16.11,
Zimmer 04.21, Herr Wolfram Kramer, Telefon 311-3271.

Öffnungszeiten:

montags bis donnerstags 8.00–15.00 Uhr, freitags
8.00–13.00 Uhr.

Fritz-Roeber-Straße 2, 4000 Düsseldorf 1, Zimmer 237
und 238.

Frau Karin Döhring

Telefon 8226-513

Herr Lothar Kügler

Telefon 8226-417

Herr Jürgen Lies

Telefon 8226-483

Öffnungszeiten:

montags bis freitags 8.00–12.30 Uhr.

Arbeitsamt Düsseldorf





Der Ganzkörperschuh



Das Konzept

Vorüberlegung zum TERRA-Schuh

Entwicklungsgeschichtlich gesehen ist der Minus-Absatz des Terra-Schuhs die Voraussetzung für die einzige „wahre“ Stellung des Fußes im Schuh und somit für den ganzen Körper.

Beim Barfußlaufen auf weichem Boden sinkt die Ferse tiefer ein als der Vorfuß. Aus dieser Grundstellung heraus hat sich unser Körperbau über zwei Millionen Jahre lang entwickelt.

Der Terra-Schuh mit Minus-Absatz und Fersenbeinunterstützung gibt dem Körper seine aufrechte Haltung zurück. Die Körperachse wird wieder in die Mitte des Körpers gebracht, die Gelenke, Bänder und Muskeln entlastet.

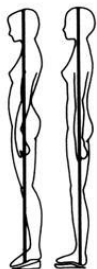

TERRA – der Schuh, der dem Körper Freiheit gibt

Die Schultern und Arme sind gelöst, die Kopfhaltung ist freier und aufrechter.

Die Bauch- und Brustatmung wird vertieft.

Die Wirbelsäule und das Becken stehen aufrecht und sind entspannt, alle inneren Organe werden somit besser durchblutet.

Die Beinmuskulatur wird aktiviert, dadurch besser durchblutet; der venöse Rückstrom wird gefördert.

Das Kniegelenk steht in seiner ursprünglichen Stellung.

Das Fußgelenk und vor allem der Vorfuß werden entlastet, die Zehen können sich frei bewegen und entwickeln.

Durch die Entspannung des ganzen Körpers, die bessere Durchblutung und die vertiefte Atmung steigt die Dynamik und die Lebenskraft.

Das Produkt

Erfahrungen mit dem TERRA-Schuh für die Gesundheit

Seit über 15 Jahren haben wir Erfahrungen mit dem Terra-Schuh gesammelt und ausgewertet.

Dabei haben sich erstaunliche und teilweise überraschende, positive Einwirkungen im gesamten Körper gezeigt. Besonders die Entlastung im Fuß- und Wirbelsäulenbereich führen oft zur Linderung oder Auflösung von Beschwerden, die zunächst gar nicht in diesem Zusammenhang gesehen werden.

Die Idee und die sorgfältige handwerkliche Ausführung haben dazu geführt, daß der Terra-Schuh von vielen Ärzten, Heilpraktikern und Krankengymnasten selbst getragen und weiter empfohlen wird.

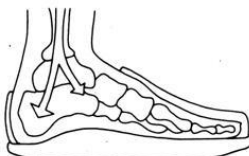

Das Besondere des TERRA-Schuhs

Der Terra-Schuh hat den gleichen Laufwinkel bei allen Schuhgrößen.

Ferse und Vordersohle sind abgerundet, und in Verbindung mit dem leichten, hochelastischen Sohlenmaterial kommt es zu einem abrollenden, elastischen Gang, der dem Barfußlaufen auf weichem Boden entspricht.

Die Fersenbeinunterstützung trägt das Hauptgewicht des Körpers und entlastet Fußgelenk und Vorfuß.

Eine Wölbung in der Sohle bewirkt durch leichten Druck hinter dem vorderen Quergewölbe eine Streckung und Entspannung der Zehen.

Das Oberleder besteht aus hochwertigem, atmungsaktivem Rindleder. Die Brandsohle gewährleistet einen guten Feuchtigkeitsausgleich. Das hochelastische Sohlenmaterial ist zugleich sehr widerstandsfähig. Terra-Schuhe gibt es für Damen, Herren und Kinder in den Schuhgrößen 26 bis 48.

Die Wirkung

TERRA – Ein Schuh entlastet die Wirbelsäule

Die normale Krümmung der Wirbelsäule verläuft so, daß alle Zwischenwirbelscheiben und Wirbelkörperkanten gleichmäßig belastet werden. Nervenbahnen und Durchblutung sind dadurch frei.

Durch das Tragen von hohen und harten Absätzen entsteht eine Belastung und Einengung der hinteren Zwischenwirbelräume im Lendenbereich (3) und im oberen Brustwirbelsäulenbereich (1). Durch die ständige Überlastung und Reizung entsteht vorzeitiger Verschleiß der Zwischenwirbelscheiben sowie die Bildung von Knochenumbau an den Wirbelkörperkanten.

Viele Beschwerden im Bereich des Schultergürtels, des Kopfes, sowie der Lendenwirbelsäule und der Beine sind die Folgen falscher Wirbelsäulenstatik, bedingt durch unnatürliches Gehen und Stehen.



TERRA-Schuh. Für den ganzen Körper

Das Gehen in Terra-Schuhen bewirkt eine Vergrößerung der hinteren Wirbelkörperkantenabstände in den Bereichen, wo die meisten Schmerzen ihre Ursache haben.

Es kommt zu einer Entlastung der Zwischenwirbelscheiben und des Bindegewebes, die zu einer besseren Durchblutung und zur Entlastung der Nervenbahnen führt.

Während das Tragen hoher und harter Absätze zu hinteren Zwischenwirbelkompressionen in den Bereichen 1 und 3 und zu vorderen Kompressionen im Bereich 2 führt, werden durch das Tragen von Terra-Schuhen diese Kompressionen mit allen Begleit- und Folgeumständen aufgehoben.



Die Quelle TERRA-Gesundheitsschuh und Naturkleidung GmbH, Schildsheider Str. 136, 4006 Erkrath 2, Tel. 02104 / 417 00

5100 Aachen, Büchel 23, 4000 Düsseldorf, Adersstr. 4 und Grabenstr. 10, 5000 Köln, Eigelstein 36, 4190 Kleve, Spoy-Ufer 1, 5600 Wuppertal, Friedrich-Ebert-Str. 72

LANDESHAUPTSTADT DÜSSELDORF

Stadtkartenausschnitte mit Informationsregister

(Spalte 1 = Planquadrat, Spalte 2 = Lage im Planquadrat)

- | | | |
|-------|----|--|
| F 7 | 1 | Akademie für öffentliches Gesundheitswesen, Aufm Hennekamp 70 |
| E 4 | 2 | Werbe- und Wirtschaftsförderungsamt, Ehrenhof 3 |
| E 4 | 3 | Amtsgericht, Mühlentstraße 34 |
| F 3 | 4 | Aquarium, Brehmstraße 13 |
| E 4 | 5 | Arbeitsamt, Fritz - Roeder - Straße 2 |
| B 2 | 6 | Erholungsstätte Freibad Loric |
| E 4 | 7 | Deutsche Oper am Rhein, Heinrich - Heine - Allee 16a |
| E 2 | 8 | Deutscher Gewerkschaftsbund - Bundesvorstand, Hans - Böckler - Str. 39 |
| G 3 | 9 | Eisstadion, Brehmstraße 27 |
| E 4 | 13 | Gothemuseum, Jägerhoisstraße 1 |
| E 5 | 15 | Heinrich - Heine - Institut, Biker Straße 14 |
| E 5 | 16 | Industrie - und Handelskammer, Berliner Allee 10 |
| C 4 | 17 | Jugendherberge, Düsseldorfstraße 1 |
| C 6 | 18 | Kultusministerium NRW, Volklinger Straße 49 |
| F 4 | 19 | Kunstverein „Malkasten“, Jacobstraße 6 |
| F 4 | 20 | Kunstmuseum, Pempelfortstraße 50 |
| D 4 | 23 | Landesmuseum Volk und Wirtschaft, Ehrenhof 2 |
| F 3 | 24 | Landes - und Stadtbildstelle, Prinz - Georg - Straße 80 |
| E 5 | 26 | Landeszentralbank, Berliner Allee 14 |
| E 4 | 27 | Landgericht, Neubrückenstraße 3 |
| E 5 | 28 | Landtag von Nordrhein - Westfalen, Ständehausstraße 1 |
| D 5 | 30 | Ministerpräsident des Landes NRW, Haroldstraße 2 |
| D 6 | 31 | Ministerium für Wissenschaft und Forschung NRW, Volklinger Str. 49 |
| C 5 | 33 | Palais Nesselrode (Hetjens - Museum), Schulstraße 4 |
| D 6 | 36 | Polizeipräsidium, Jürgensplatz 5 |
| D 4 | 37 | Rathaus, Marktplatz 2 |
| D/E 3 | 38 | Regierungspräsident, Cecilienallee 2 |
| D/E 4 | 39 | Tonhalle, Oederallee 1 |
| E 5 | 40 | Rheinisch - Westfälische Borse, Berliner Allee 10 |
| D 6 | 41 | Rheinisch - Westf. Akademie der Wissenschaften, Palmenstraße 16 |
| D/E 3 | 42 | Staatl. Hochschule für Musik Rheinland - Robert - Schumann - Institut, Fischerstraße 110 |
| E 3 | 43 | Robert - Schumann - Saal, Ehrenhof 4 |
| D 4 | 45 | St. Lambertus, Stiftsplatz |
| E 4 | 46 | Schauspielhaus (Großes und Kleines Haus), Gustaf - Gründgens - Platz 1 |
| F 4 | 47 | Schloß Jägerhof, Jacobstraße 2 |
| E 4 | 49 | Staatliche Kunstakademie, Eiskellerstraße 1 |
| E 5 | 50 | Stadtbüchereien, Berliner Allee 39 |
| D 5 | 51 | Stadtmuseum, Bäckerstraße 7-9 |
| E 4 | 52 | Stadthaus, Grabbeplatz 4 |
| D 6 | 54 | Studentenhaus mit Volkshochschule, Fürstenwall 5 |
| E 5 | 55 | Theater Rheinischer Marionetten, Biker Straße 7 |
| F 8 | 57 | Universität Düsseldorf, Universitätsstraße 1, F. 311-1 |
| D 1 | 11 | Deutsches Krankenhausinstitut, Tersteegenstraße 9 |
| F 7 | 12 | Diabetes - Forschungsinstitut, Aufm Hennekamp 65 |
| F 7 | 14 | Ev. Studienzentrum (mit Wohnheim), Witzelstraße 76 |
| E 7 | 21 | Gastehaus der Universität, Fabricsstraße 8 |
| E 7 | 22 | Institut für Arbeitsmedizin |
| | | Institut für Hygiene |
| | | Institut für Lufthygiene und Silikoseforschung, alle Guriltstraße 53/55 |
| E 3 | 25 | Kath. Hochschulgemeinde (mit Studentenheim), Duisburger Str. 62 |
| J 3 | 32 | Rheinisches Landeskrankenhaus, Bergische Landstraße 21 |
| F 7 | 34 | Abteilung für Ausbildungsförderung (BAföG) |
| | | Studentenwohnheim, Strumpfelstraße 6 |
| E 7 | 35 | Studentenwohnheim, Guriltstraße / Feuerbachstraße |
| E 7 | 44 | Internationales Studentenwohnheim „Regenbogen e.V.“, Kopernikusstr. 78 |
| H 2 | 29 | Ev. Studentenwohnheim, Graf - Recke - Straße 209 |
| F 7 | 48 | Ev. Ehepaarwohnheim, Oertelstraße 10 |
| G 5 | 56 | Verfügungszentrum II, Mettmanner Straße 16 |
| G 3 | 59 | VDI - Haus, Graf - Recke - Straße 84 |
| F 5 | 60 | Verkehrsverein der Stadt Düsseldorf e.V., Konrad - Adenauer - Platz 11 |
| J 2 | 61 | Wildpark, Grafenberg |
| E 5 | 62 | Verwaltungsgericht, Bastionsstraße 39 |
| F 9 | 74 | Fachhochschule Düsseldorf, Universitätsstr. 1, Gebäude 23.31/32 |
| | | Josef - Gockeln - / Georg - Glock - Str. 15 |
| | | Fachbereiche Architektur, Design, Elektrotechnik, Maschinenbau und Verfahrenstechnik |
| F 8 | 73 | Universitätsstr. 1, Gebäude 24.21 |
| | | Fachbereiche Sozialarbeit, Sozialpädagogik |
| F 9 | 74 | Universitätsstr. 1, Gebäude 23.31/32 |
| | | Fachbereich Wirtschaft |

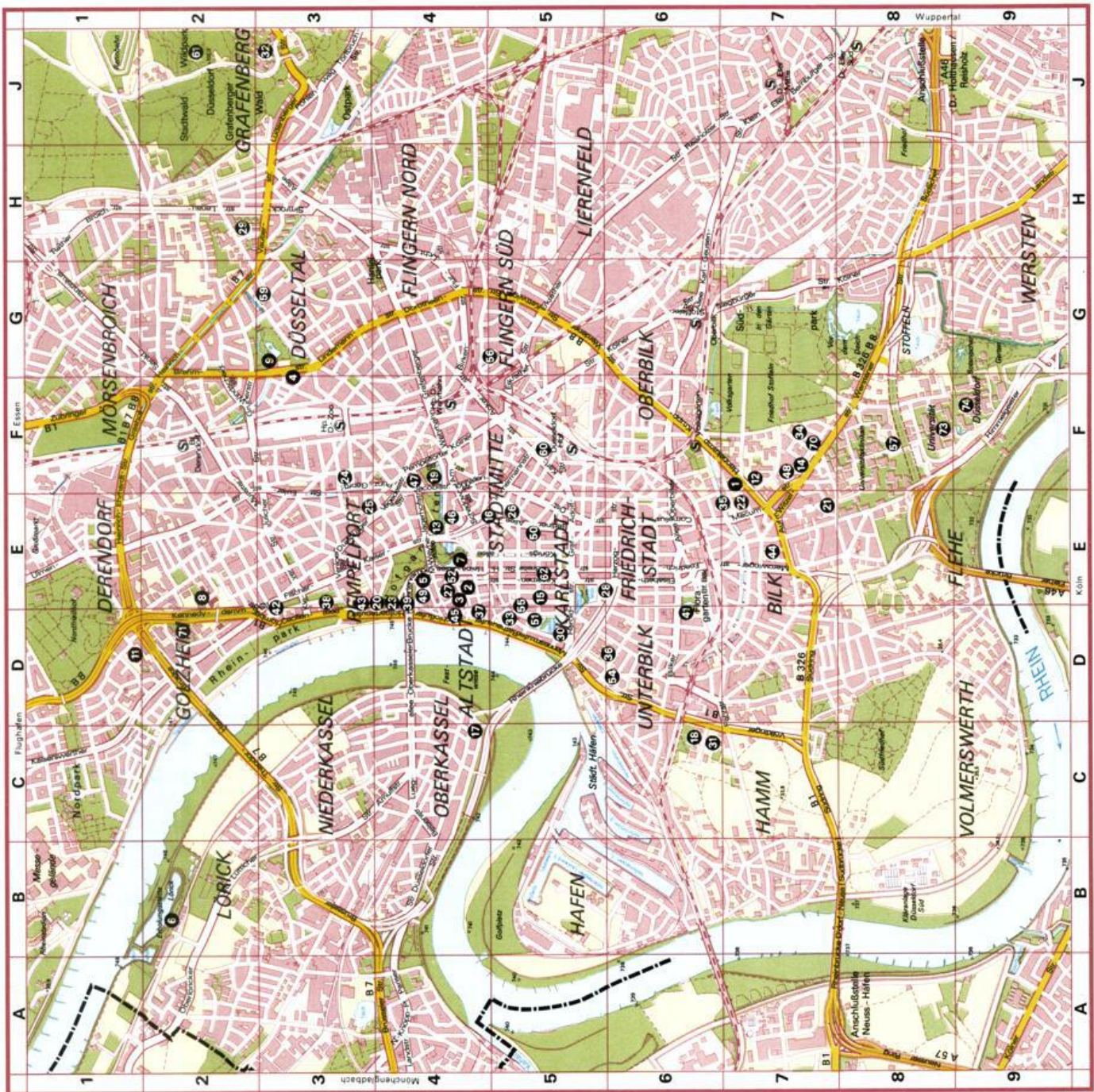

Diese Karten sind gesetzlich geschützt.
Nachdruck oder sonstige Vervielfältigungen
nur mit Genehmigung des Herausgebers.

Maßstab 1 : 50 000

Ausschnitt aus der Stadtkarte Düsseldorf

Landeshauptstadt Düsseldorf
Der Oberstadtdirektor
Vermessungs - u. Katasteramt
Kontrollnummer - 3786 -



Ihre Chance bei Henkel Mit uns die Zukunft gestalten

Ihr weltweites Betätigungsfeld sind die Märkte, die Technologie und die Forschung für mehr als 8000 Produkte.

Bei unseren zukünftigen Führungskräften setzen wir auf fundierte theoretische Kenntnisse, auf Phantasie, Mut und Ideen. Allerdings wissen wir, damit allein ist es nicht getan.

Henkel hat ein Programm, das die Basis für den persönlichen Berufserfolg bietet: Eine systematische Ausbildung, die Ihnen die leistungsorientierte Entwicklung zur Führungskraft ermöglicht.

Erstens: die Praxis trainieren, training on the job. Der Hochschulabsolvent lernt, Theorie und Praxis zu

verbinden – durch systematische Einarbeitung und Übernahme von Teilverantwortung in den für ihn interessantesten Organisationseinheiten unseres Unternehmens.

Zweitens: Kenntnisse und Fähigkeiten erweitern, job-rotation. Nach dem Einstieg in die Teilverantwortung geht es um die Verbreiterung und Vertiefung von Wissen und Können, um später leitende Tätigkeiten vollverantwortlich übernehmen zu können.

Unsere Erfahrung und Ihre Kenntnisse; eine Chance, die wir gemeinsam nutzen sollten.

Bitte schreiben Sie uns. Wir informieren Sie.

Henkel

Henkel Kommanditgesellschaft auf Aktien

Sekretariat der Personalleitung, Postfach 11 00, 4000 Düsseldorf 1

CLAUS LINCKE

IHR BUCHHÄNDLER AUF DER KÖ

4000 DÜSSELDORF 1

Königsallee 96 (am Graf-Adolf-Platz)

Telefon: (02 11) 329257



Bücher und Zeitschriften für alle Fakultäten
der Universität

Schönegeistige und wissenschaftliche Literatur
Fachabteilungen für:

Architektur, Technik, Jura, Wirtschaft

Medizin und Naturwissenschaften

Reiseführer, Landkarten, Globen

Jugendschriften, Fremdsprachen, Taschenbücher

Kunstabücher, Kunstdrucke, Graphik

Galerie mit Kunstausstellungen.

Zeitschriften aller Art — Import und Export





Etwa 60000 Bücher
erscheinen
Jahr für Jahr
in der
Bundesrepublik

40000 in England
30000 in Frankreich
90000 in USA

Diese Vielfalt
ist unsere Welt

Wir besorgen
Bücher
und Zeitschriften
von überall her

Besonders
die Literatur
für die Schulen
und Hochschulen
unserer Stadt

In unseren Räumen stehen mehr als 250000 Bücher für
Sie bereit.



STERN-VERLAG
JANSSEN & CO

Buchhandlung Antiquariat
4 Düsseldorf Friedrichstr.24-26 T373033
Kunden-Parkhalle Talstr.21
Universitätsbuchhandlung
Nähe Mensa T346161

