

Universität Düsseldorf



Personen- und Vorlesungsverzeichnis

Wintersemester 1985/86



Zeittafel

Wintersemester 1985/86

Sommersemester 1986

Semesterbeginn:

1. Oktober 1985

1. April 1986

Semesterschluß:

31. März 1986

30. September 1986

Beginn der Vorlesungen:

14. Oktober 1985

21. April 1986

Letzter Vorlesungstag:

14. Februar 1986

18. Juli 1986

Die Vorlesungen fallen aus:

1. November 1985
(Allerheiligen)

1. Mai 1986

20. November 1985
(Buß- und Betttag)

(Maifeiertag)

21. Dezember 1985 bis
4. Januar 1986

(Christi Himmelfahrt)

(Weihnachtsferien)

19. Mai 1986

(Pfingstmontag)

29. Mai 1986

(Fronleichnam)

17. Juni 1986

(Tag der deutschen Einheit)

(Sport-Dies)

Termin wird noch

bekanntgegeben

UB Düsseldorf

+4996 246 01

Bewerbungsfrist

für die Fächer Medizin,
Zahnmedizin, Pharmazie
und Psychologie
(nur höhere Semester)

–Ausschlußfrist–

bis 15. September 1985

bis 15. März 1986

Immatrikulationsfrist

(nur für zulassungsfreie Fächer)

1. Juli bis 11. Oktober 1985

10. Februar bis 18. April 1986

Die Einschreibungsunterlagen sind
in der vom Studentensekretariat
jeweils mitgeteilten Frist
zurückzusenden

Rückmeldefrist

für die Fächer Medizin,
Zahnmedizin, Pharmazie
und Psychologie

– Ausschlußfrist –

1. Juli bis 30. August 1985

10. Feb. bis 15. März 1986

für die übrigen Fächer

1. Juli bis 30. August 1985

10. Feb. bis 18. April 1986

Bewerbungsfrist

für ausländische Studienbewerber

in Fächern mit Zulassungs-
beschränkungen:

– Ausschlußfrist –

bis 15. Juli 1985

bis 15. Januar 1986

Exmatrikulation:

1. Juli bis 11. Oktober 1985

10. Feb. bis 18. April 1986

Studienplatztausch:

1. Juli bis 11. Oktober 1985

10. Feb. bis 18. April 1986

Weitere Angaben siehe unter „Informationen über das Studium an der Universität Düsseldorf“



Universität Düsseldorf

Personen- und Vorlesungsverzeichnis Wintersemester 1985/86

Postanschrift: Universitätsstraße 1, 4000 Düsseldorf 1
Fernsprechsammelnummer (02 11) 31 11, bei Durchwahl 3 11 ...
Fernschreiber 8 587 348 uni d



Die Universität ist Mitglied folgender Organisationen und Vereinigungen:

Landesrektorenkonferenz NRW

Westdeutsche Rektorenkonferenz (WRK), Ahrstraße 39, 5300 Bonn-Bad Godesberg

Ständige Konferenz der Rektoren und Vizekanzler der Europäischen Universitäten,
Université de Genève, CH-1211 Genève 4

Association Internationale des Universités 1, rue Miollis, F-75 Paris 15 e

Deutsche Forschungsgemeinschaft, Kennedyallee 40, 5300 Bonn-Bad Godesberg

Deutscher Akademischer Austauschdienst, Kennedyallee 50, Bonn-Bad Godesberg

Deutsch-Französische Rektorenkonferenz

Hochschulverband

Medizinischer Fakultätentag der Bundesrepublik Deutschland einschließlich West-Berlin

Mathematisch-Naturwissenschaftlicher Fakultätentag

Philosophischer Fakultätentag

Freundeskreis Düsseldorf-Haifa, Postfach 1120, 4000 Düsseldorf 1

USA
12

Partnerschaft

Die Universität Düsseldorf hat am 11. Mai 1973 einen Partnerschaftsvertrag mit der Universität Nantes (Frankreich) geschlossen.

Die Philosophische Fakultät der Universität Düsseldorf hat am 2. Juni 1981 eine Vereinbarung über Zusammenarbeit mit der Philosophischen Fakultät der Universität Neapel (Italien) abgeschlossen.

Die Universität Düsseldorf hat am 25. April 1985 einen Partnerschaftsvertrag mit der Universität Neapel (Italien) geschlossen.

Herausgeber: Der Rektor der Universität Düsseldorf

Redaktion: Universitätsverwaltung – Abteilung 1.1. – F. (02 11) 3 11-24 34/47 01

Anzeigenverwaltung: waz-druck, Duisburg

Redaktionsschluß: 1. Mai 1985

Druck: waz-druck, Duisburg

Medaille der Universität Düsseldorf (Titelseite) – Entwurf und Ausführung: Dr. Marianne Kiesselbach, 1973.

Verkauf und Vertrieb des Personen- und Vorlesungsverzeichnisses erfolgen durch den Düsseldorfer Fachbuchhandel.

Inhaltsverzeichnis

Mitgliedschaften und Partnerschaft der Universität	2
Öffnungszeiten der Universitätseinrichtungen	4
Chronik der Universität	5
Zur baulichen Gesamtplanung der Universität	7
Organe der Universität	
Rektorat	9
Senat	9
Konvent	10
Senatskommissionen	11
Ehrensensoren, Ehrenbürger	14
Verwaltung	17
1. Universitätsverwaltung	17
2. Verwaltung der Medizinischen Einrichtungen	19
Personalräte	20
Gemeinsame Einrichtungen der Universität	
Universitätsbibliothek	22
Rechenzentrum	25
Sonstige Einrichtungen und Vereinigungen	26
Dozentenvereinigung	27
Wissenschaftliche Mitarbeiter	27
Studentenschaft	29
Studentengemeinden	30
Studentenwerk	31
Gesellschaft von Freunden und Förderern e. V.	34
Freundeskreis Botanischer Garten der Universität Düsseldorf e. V.	35
Verzeichnis der Studienfächer und Studienabschlüsse	36
Informationen über das Studium an der Universität Düsseldorf	41
Einschreibungsordnung	50
Staatliches Prüfungsamt – Düsseldorf –	56
Der Universität angegliederte Institute	59
Übersicht über die Zahl der Studierenden an der Universität	61
Vorlesungen für Hörer aller Fakultäten	62
Philosophische Fakultät	65
Studienberater	67
Prüfungsausschuß	75
Lehrkörper	76
Institute und Seminare	90
Lehrveranstaltungen	101
Mathematisch-Naturwissenschaftliche Fakultät	151
Studienberater	154
Prüfungsausschüsse	156
Lehrkörper	158
Institute	173
Lehrveranstaltungen	185
Medizinische Fakultät	213
Studienberater	217
Prüfungsausschüsse	217
Lehrkörper	219
Institute und Kliniken	250
Lehranstalten und Schulen an den Medizinischen Einrichtungen	265
Studienpläne für das vorklinische und klinische Studium	266
Lehrveranstaltungen	271
Namensverzeichnis	311

Öffnungszeiten

Studentensekretariat

Gebäude 16.11 (Verwaltungsgebäude)
F. 3 11 – 22 34/22 33/22 43/22 60/32 66/45 33/34 80
montags bis freitags 9 bis 12 Uhr

Akademisches Auslandsamt

Gebäude 16.11 (Verwaltungsgebäude), F. 3 11 22 38
montags bis freitags 9 bis 12 Uhr

Akademisches Prüfungsamt

Gebäude 16.11 (Verwaltungsgebäude)
montags bis freitags 9 bis 12 Uhr (Diplomprüfungen)
F. 3 11-30 55, 24 25, 43 57
dienstags und donnerstags 9 bis 12 Uhr und
mittwochs 13 bis 15 Uhr (Promotionen)
F. 3 11-30 50, 49 52

Zentrale Studienberatung

Gebäude 16.11 (Verwaltungsgebäude), F. 3 11 – 43 80
Sprechstunde s. Seite 43

Universitätskasse

Gebäude 16.11 (Verwaltungsgebäude)
F. 3 11 – 22 29/22 30/22 31/22 32
Kto. 4051 710 bei der Westdeutschen Landesbank Rhein. Girozentrale,
Düsseldorf, montags bis freitags 8 bis 9.30 Uhr

Studentenwerk Düsseldorf (s. auch Seite 31)

Allgemeine Verwaltung, Geb. 21.12., F. 3 11-32 98
montags bis donnerstags 9 bis 12 Uhr und 13 bis 14 Uhr, freitags 9 bis 12 Uhr

Kasse, Geb. 21.12, F. 3 11-33 15
montags bis freitags 9 bis 12.30 Uhr

Wohnheimverwaltung/Zimmervermittlung, Geb. 21.12, F. 3 11-32 89 und 3 11-32 86
montags bis freitags 9.15 bis 12.30 Uhr

Ausbildungsförderung, Geb. 23.11, F. 3 11-33 81
montags bis freitags 9 bis 13 Uhr

Allgemeiner Studentenausschuß (AStA)

Gebäude 21.12 (Studentenhaus), F. 3 11 – 32 81
montags bis freitags 10.15 bis 14 Uhr

Universitätsbibliothek

Gebäude 24.41
Informationszentrum, Lehrbuchsammlung, Lesegeschosse:
Mo.–Fr. 9–20, Sa. 9–13
Magazinausleihe, Rückgabe, Gebühren, Anmeldung:
Mo.–Fr. 9–18 (in der vorlesungsfreien Zeit: 9–17), Sa. 9–13

Dekanat der Philosophischen Fakultät

Gebäude 23.21, Ebene 00, Raum 63 und 66, F. 3 11-29 36, 29 37 und 49 55
montags und donnerstags 10 bis 12 Uhr

Dekanat der Mathematisch-Naturwissenschaftlichen Fakultät

Gebäude 25.12, Ebene 00, Raum 30, F. 3 11 – 22 35 und 21 93
montags bis freitags 10 bis 12 Uhr

Dekanat der Medizinischen Fakultät

Gebäude 23.11, Ebene 02, Raum 65, F. 3 11 – 22 42
montags bis freitags 10 bis 12 Uhr

Staatliches Prüfungsamt

Gebäude 23.31, Ebene 01, F. 3 11-41 01 bis 41 07
Sprechstunden s. Seite 55

Chronik der Universität

- 1806 Joachim Murat, von seinem Schwager Napoleon als Großherzog von Berg eingesetzt, will in Düsseldorf eine bergische Universität gründen. Bestrebungen, schon im 17. Jahrhundert in Düsseldorf eine Universität zu gründen, blieben erfolglos. Doch wurde das „Gymnasium Illustre“, 1545 von Herzog Wilhelm dem Reichen gegründet, von den Jesuiten für Studia inferiora und Studia superiora eingerichtet. Höhere Studien – Dauer 2 bis 4 Jahre – waren in Philosophie, Jurisprudenz und Theologie möglich.
- Im 18. Jahrhundert hatten sich in Düsseldorf drei hochschulähnliche Institutionen entwickelt:
- Die **Fakultätenschule**, die nach Aufhebung des Jesuitenordens aus dem alten Gymnasium entstand.
- Die **Rechtsakademie**, zuerst 1715 erwähnt, bildete Juristen aus. Alle bergischen Untertanen, die juristische Positionen erstrebten, mußten nach einer Vorschrift aus dem Jahre 1779 zwei Jahre die Rechtsakademie besuchen.
- Das **Collegium anatomico-chirurgicum**, zu dem 1747 mehrere medizinische Lehrstätten mit festem Lehrplan zusammengeführt wurden.
17. 12. 1811 Napoleon erläßt ein Dekret, in Düsseldorf für das Großherzogtum Berg eine Universität mit fünf Fakultäten zu errichten. Der Rußlandfeldzug Napoleons mit seinen Folgen verhindert die Gründung.
1. 7. 1907 Die „**Düsseldorfer Akademie für praktische Medizin**“ wird nach langen und hartnäckigen Bemühungen aus Düsseldorf mit einem Allerhöchsten Erlaß vom 4. 6. 1907 errichtet.
- Aufgaben der Akademie: Ausbildung von Medizinalpraktikanten, Ausbildung in Spezialfächern, Fortbildungskurse, Förderung der praktischen Medizin nach der wissenschaftlichen Seite. Die Akademie besaß keine Rektoratsverfassung und konnte keine Studenten ausbilden.
27. 7. 1907 Feierliche Eröffnung der neubauten Allgemeinen Städtischen Krankenanstalten und der „Akademie für praktische Medizin“.
7. 5. 1919 Die Akademie nimmt mit vorläufiger Genehmigung und hauptsächlich für Kriegsteilnehmer den klinischen Unterricht auf.
24. 2. und 25. 4. 1923 Preußen und Düsseldorf unterzeichnen einen Vertrag, nach dem die „Akademie für praktische Medizin“ in „**Medizinische Akademie in Düsseldorf**“ umbenannt wird. Die Akademie erhält Rektoratsverfassung und das Recht auf klinische Ausbildung von Studenten.
8. 6. 1923 Offizielle Eröffnung der Akademie.
- WS 1931/32 Das Studium der Zahnmedizin wird aufgenommen.
1. 11. 1935 Die „Medizinische Akademie in Düsseldorf“ erhält das Promotionsrecht.
19. 11. 1945 Wiederaufnahme des akademischen Unterrichts.
- 1955 Gründung der „Gesellschaft von Freunden und Förderern der Medizinischen Akademie in Düsseldorf“.

- 1961 Prof. Anton Kiesselbach führt im Wintersemester 1961/62 erstmalig einen Präparier-Kurs mit beschränkter Teilnehmerzahl durch und schafft damit die Grundlage für den Aufbau des vorklinischen Unterrichts.
3. 7. 1962 Land NRW und Düsseldorf schließen einen Vertrag: NRW übernimmt mit Wirkung vom 1. 1. 1962 die Verantwortung und Fürsorge für die Medizinische Akademie, während die Allgemeinen Städtischen Krankenanstalten weiterhin im Besitz der Stadt Düsseldorf verbleiben.
16. 11. 1965 Die Landesregierung NRW beschließt die Umwandlung der Medizinischen Akademie in „**Universität Düsseldorf**“.
- WS 1965/66 Studienanfänger der Medizin werden erstmals aufgenommen. Bisher war ein Studium der Medizin und Zahnmedizin nur vom 3. Semester an möglich.
1. 1. 1966 Die Universität Düsseldorf konstituiert sich mit einer Medizinischen und einer kombinierten Naturwissenschaftlich-Philosophischen Fakultät.
14. 2. 1966 Festakt zur Begründung der Universität.
1. 1. 1969 Die kombinierte Naturwissenschaftlich-Philosophische Fakultät bildet zwei selbständige Fakultäten: Mathematisch-Naturwissenschaftliche und Philosophische Fakultät.
1. 1. 1973 Die bisherigen Städtischen Krankenanstalten – Universitätskliniken gehen von der Stadt Düsseldorf in die Trägerschaft des Landes Nordrhein-Westfalen (Universität) über.
19. 3. 1973 Preisverleihung im Bau- und Ideenwettbewerb für den Zentralbereich der Universität mit Bibliothek, Hörsaalzentrum Institutgruppe VIII (Geisteswissenschaften).
- Anfang 1973 Die Mehrzahl der geistes- und naturwissenschaftlichen Institute ziehen in die neuerbauten Institutsgruppen auf dem Campus um.
11. 5. 1973 Abschluß eines Partnerschaftsvertrages mit der Universität Nantes (Frankreich).
- WS 1975/76 Bezug der Institutsbauten der Mathematisch-Naturwissenschaftlichen Fakultät mit 3800 Studienplätzen.
- WS 1976/77 Das neu eingerichtete Fach Pharmazie nimmt den Lehrbetrieb auf.
- WS 1979/80 Inbetriebnahme des Neubaus der Universitätsbibliothek.
Die Universität zählt erstmals mehr als 10 000 Studierende.
- WS 1980/81 Eröffnung des Instituts für Sportwissenschaft und der Universitäts-Sportanlagen.
2. 6. 1981 Die Philosophische Fakultät der Universität Düsseldorf schließt eine Vereinbarung über Zusammenarbeit mit der Philosophischen Fakultät der Universität Neapel (Italien) ab.
26. 12. 1982 Inkrafttreten der am 3. 11. 1982 vom Konvent beschlossenen und am 22. 11. 1982 vom Minister für Wissenschaft und Forschung NW genehmigten Grundordnung.
8. 5. 1984 Mit Beendigung der Wahl der Dekane der Fakultäten wird die Grundordnung wirksam.
- SS 1985 Eröffnung der MNR-Klinik
25. 4. 1985 Abschluß eines Partnerschaftsvertrages mit der Universität Neapel (Italien)

Zur baulichen Gesamtplanung der Universität

Düsseldorf liegt am Rande des Ballungsraumes Ruhrgebiet in der Kette der nordrhein-westfälischen Universitätsstädte. Im direkten Einzugsgebiet Düsseldorfs hat die Universität eine zentrale Lage.

Die im Bau befindliche A46 ermöglicht einen direkten Anschluß an die Autobahn Köln-Ruhrgebiet und Köln-Krefeld, Düsseldorf-Mönchengladbach bzw. Wuppertal.

Innerhalb des Stadtgebietes Düsseldorf liegt das etwa 130 ha große Gebiet der Universität am Südrand der Innenstadt. Die Entfernung zum Stadtzentrum wie auch zum Hauptbahnhof beträgt etwa 3,5 km.

Das Erschließungssystem sieht eine Trennung von Fußgänger- und Fahrverkehr vor. Beiderseits der Fußgängerebene sind die baulichen Bereiche nach verschiedenen stark frequentierten Zonen – Hörsaal- und Seminarzone, Instituts- und Forschungszone sowie Zone für Sondereinrichtungen – errichtet.

Die Fußgängerebene durchzieht, um ein Geschoß angehoben, bandartig die gesamte Universität von Norden nach Süden. Sie ist im Zentralbereich in West-Ost-Richtung abgewinkelt und bildet das städtebauliche „Rückgrat“ der Anlage. Mit der Fußgängerebene identisch ist der unterirdische Verlauf eines Energiekanals, von dem aus die Gebäude mit den erforderlichen Medien versorgt werden.

Die Andienung durch den öffentlichen Nahverkehr erfolgt z. Z. über die vorhandenen Linien 701, 703, 704, 778 und 827. Es ist geplant, zunächst die Linie 704 über die künftige U-Bahntrasse bis auf die Höhe des Zentralbereichs in das Universitätsgelände zu verlängern.

Inzwischen ist die Universität fast fertiggestellt, und es sind über 15 000 Studenten eingeschrieben.

Die Universität enthält die folgenden Einrichtungen:

1. Im Norden die Fächer der Vorklinischen und Klinischen Institute mit dem Zentralen Tierlabor und die Geisteswissenschaftlichen Institute. Hier sind auch die Mensa I mit einer Wohnheimgruppe für 400 Studenten und der Fachbereich Wirtschaft der Fachhochschule Düsseldorf untergebracht.
2. Im Süden die Naturwissenschaftlichen Institute und das Rechenzentrum.
3. Bindeglied zwischen Nord und Süd ist der Zentralbereich mit der neuen zentralen Universitätsbibliothek und einer Tiefgarage für 700 Pkw.
Es ist geplant, später dort die Mensa II mit Studentenhaus und Studentenwerk, das Hörsaalzentrum und gemeinsame Einrichtungen zu errichten. Bis zur Verwirklichung dieser Einrichtungen wurde dieser Bereich landschaftsgestalterisch in den Landschaftsraum der Universität eingebunden.
Hier befindet sich auch das Gebäude für die Fachbereiche Sozialarbeit und Sozialpädagogik der Fachhochschule Düsseldorf.
4. In den östlichen Landschaftsraum eingebettet liegt das Institut für Sportwissenschaft mit seinen vielfältigen Außensportanlagen.
Der Botanische Garten bildet zusammen mit den übrigen Grünanlagen den Rahmen, mit dem sich die Universität in den Landschaftsraum des Niederrheins und der Stadt Düsseldorf einfügt.

Um künftigen Entwicklungen den notwendigen Spielraum zu ermöglichen, werden im Osten und Süden entsprechende Erweiterungsflächen vorbehalten.

Der Schwerpunkt der Bautätigkeit hat sich in den Bereich der Medizinischen Einrichtungen verlagert.

Dort ist die Medizinisch-Neurologisch-Radiologische Klinik mit 400 Betten in Betrieb genommen worden. Eine neue Versorgungszentrale mit Hauptküche, Personalkantine, Zentrallager und Zentralsterilisation ist fertiggestellt.

Organe der Universität

Rektor

Prof. Dr. phil. Gert Kaiser, Gebäude 16.11, Ebene 01, Raum 53
Vorzimmer: Reg.-Ang. Christa Rothwell, F. 3 11-24 28 und 24 29

Rektorat

Rektor

Prof. Dr. phil. Gert Kaiser, Gebäude 16.11, Ebene 01, Raum 53
Vorzimmer: Reg.-Ang. Christa Rothwell, F. 3 11-24 28 und 24 29

Kanzler

Dr. jur. Carl Friedrich Curtius, Gebäude 16.11, Ebene 01, Raum 28
Vorzimmer: Reg.-Ang. Erika Lages, F. 3 11-24 30 und 24 31

Prorektor für Planung und Finanzen

Prof. Dr. med. Hans-Werner Schlipkötter, Gebäude 16.11, Ebene 01, Raum 47,
F. 3 11-24 26

Prorektor für Forschung und wissenschaftlichen Nachwuchs

Prof. Dr. rer. nat. Oswald Hess, Gebäude 16.11, Ebene 01, Raum 43, F. 3 11-37 72

Prorektor für Lehre, Studium und Studienreform

Prof. Dr. phil. Wolfgang Rettig, Gebäude 16.11, Ebene 01, Raum 41, F. 3 11-37 73

Vorzimmer der Prorektoren: Reg.-Ang. Marlo Bloemertz, Gebäude 16.11, Ebene 01,
Raum 45, F. 3 11-24 26 und 37 72

Senat

Vorsitzender:

Der Rektor

Die übrigen Mitglieder des Rektorats (beratend)

Die Dekane der Fakultäten (beratend)

Der Vorsitzende des Allgemeinen Studentenausschusses (beratend)

Vertreter der Professoren:

Prof. Dr. Herbert Theodor Brüster

Prof. Dr. Kurt Heinrich

Prof. Dr. Jörg Herrmann

Prof. Dr. Peter Hüttenberger

Prof. Dr. Otto Kerner

Prof. Dr. Dr. Peter Pfitzer

Prof. Dr. Wolfgang Rettig

Prof. Dr. Dankward Schmid

Prof. Dr. Hans-Herbert Schmidtke

Prof. Dr. Hagen-Dietrich Schulte

Prof. Dr. Gerhard Wehle

Prof. Dr. Günter Willuhn

Vertreter der wissenschaftlichen Mitarbeiter:

Akad. Rätin Dr. Mechtild Bierbach

Akad. Oberrätin Dr. Barbara Haupt

Wiss. Ang. Dr. Bernd Höhn

Wiss. Ang. Dr. Jochen Schipke

Vertreter der Studenten:

Alfred Bußmann
Hans Korfmacher
Michael Grzonka
Henner Montanus

Vertreter der nichtwissenschaftlichen Mitarbeiter:

Reg.-Ang. Elisabeth Amore
Reg.-Ang. Alfred Syska

Konvent:

Vorsitzender:

Prof. Dr. Dr. Peter Pfitzer

Vertreter:

Reg.-Rätin z. A. Sanda Grätz (Gruppe der wissenschaftlichen Mitarbeiter)
stud. rer. nat. Michael Grzonka (Gruppe der Studenten)
Reg.-Rat Ralf-Rainer Pense (Gruppe der nichtwissenschaftlichen Mitarbeiter)

Vertreter der Professoren:

Prof. Dr. L. Beck, Prof. Dr. M. Berger, Prof. Dr. H. T. Brüster,
Prof. Dr. G. Decker, Prof. Dr. R. Eckmiller, Prof. Dr. G. Esser,
Prof. Dr. L. Geldsetzer, Prof. Dr. K. Greeff, Prof. Dr. J. Haase,
Prof. Dr. J. Hackmann, Prof. Dr. G. Hägele, Prof. Dr. F.-J. Hehl,
Prof. Dr. J. Herrmann, Prof. Dr. O. Hess, Prof. Dr. U. Kuckländer,
Prof. Dr. W. Manz, Prof. Dr. H. Mehlhorn, Prof. Dr. E. Müller,
Prof. Dr. K. Müller, Prof. Dr. F. Nies,
Prof. Dr. E.-A. Noack, Prof. Dr. H. Reinauer, Prof. Dr. K. Schick,
Prof. Dr. H.-H. Schmidtke, Prof. Dr. L. Schrader, Prof. Dr. F. Schübel,
Prof. Dr. H.-D. Schulte, Prof. Dr. K.-D. Spindler, Prof. Dr. W. Staib,
Prof. Dr. K. Steffen, Prof. Dr. G. Strohmeyer, Prof. Dr. H. Süßmuth,
Prof. Dr. V. Thämer, Prof. Dr. W. Vogell, Prof. Dr. R. Wisbauer

Vertreter der wissenschaftlichen Mitarbeiter:

Dr. M. Bierbach, Dr. G. Falkenberg, Dr. M. Förster, Dr. H. Hoebink,
Dr. K.-F. Knapp, Dr. J. Lamprecht, Dr. P. Kozlowski, Dr. N. Kühn-Velten,
Dr. A. Möbius, Dr. U. Schäfer, Dr. J. Schipke, Dr. T. Schönherr,
Dr. M. Tsotsalas, Dr. H. Wenk

Vertreter der Studenten:

A. Brückner, A. Bußmann, W. Klüfer, J. H. Kühn-Velten, S. Küpper, M. Kreutzer,
S. Lange, A. Lentner, H. Lessing, H. Montanus, K. Müllges, A. Pauw, A. Rühl,
T. Schmidt, D. Schouten, N. Sommer, U. Wolters

Vertreter der nichtwissenschaftlichen Mitarbeiter:

E. Amore, H. Bakker, R. Buchholz, K.-H. Eichberger, J. Güttler, P. Henkes, G. Hilpisch,
R. Kutzner, K. Michaelis, G. Morsbach, R. Ottermann, D. J. Rubner, J. Schiene,
H. Sommerfeld, G. Urbanek, S. Waldhelm, G. Zech

Kommissionen

Ständige Kommission für Lehre, Studium und Studienreform

Vorsitzender: Prorektor Prof. Dr. Rettig

Vertreter der Professoren:

Prof. Dr. Bergmann
Prof. Dr. Bessenrodt
Prof. Dr. Bojar
Prof. Dr. Busse
Prof. Dr. Michel
Prof. Dr. Rick

Vertreter der wissenschaftlichen Mitarbeiter:

AOR Dr. Drissen
Wiss. Ang. Strand

Vertreter der Studenten:

stud. med. Elsner
stud. med. Lauer
stud. rer. nat. Tepesch

Vertreter der nichtwissenschaftlichen Mitarbeiter:

Reg.-Ang. Zimmermann

Ständige Kommission für Forschung und wissenschaftlichen Nachwuchs

Vorsitzender: Prorektor Prof. Dr. Hess

Vertreter der Professoren:

Prof. Dr. Hüttenberger
Prof. Dr. Keller
Prof. Dr. Otto
Prof. Dr. Dr. Pfitzer
Prof. Dr. Schrader
Prof. Dr. Wulff

Vertreter der wissenschaftlichen Mitarbeiter:

HschAss. Dr. Breuer
Wiss. Ang. Dr. Schipke
AOR Dr. Wiesemann

Vertreter der Studenten:

stud. rer. nat. Neuneck
stud. med. Scheidt

Vertreter der nichtwissenschaftlichen Mitarbeiter:

Bibl.-Oberinspektorin Joks

Ständige Kommission für Planung und Finanzen

Vorsitzender: Prorektor Prof. Dr. Schlipkötter

Vertreter der Professoren:

Prof. Dr. Geldsetzer
Prof. Dr. Kranz
Prof. Dr. Möhrle
Prof. Dr. Staib
Prof. Dr. Süßmuth
Prof. Dr. Thämer

Vertreter der wissenschaftlichen Mitarbeiter:

HschAss. Dr. Falkenberg
AOR Dr. Wischgoll

Vertreter der Studenten:

stud. rer. nat. Korfmacher
stud. phil. Müllges

Vertreter der nichtwissenschaftlichen Mitarbeiter:

Reg.-Ang. Döge
Reg.-Ang. Syska

Vergabekommission für die Graduiertenförderung

Vorsitzender: Prorektor Prof. Dr. Hess

Vertreter der Professoren:

Prof. Dr. Friedrich
Prof. Dr. Sies

Vertreter der wissenschaftlichen Mitarbeiter:

Wiss. Ass. Dr. Stillers

Vertreter der Studenten:

Uwe Reich

Bibliothekskommission

Vorsitzender: Prorektor Prof. Dr. Hecker

Vertreter der Professoren:

Prof. Dr. Alberti
Prof. Dr. Klinger
Prof. Dr. Mootz
Prof. Dr. Müller
Prof. Dr. Schadewaldt

Vertreter der wissenschaftlichen Mitarbeiter:

Akad. Oberrätin Hammer
Priv.-Doz. Dr. Graf Finkenstein

Vertreter der Studenten:

Thomas Jeschkowski

Vertreter der nichtwissenschaftlichen Mitarbeiter:

Marlies Preiß

Kommission für das Rechenzentrum

Vorsitzender: Prorektor Prof. Dr. Hess

Vertreter der Professoren:

Prof. Dr. Busse
Prof. Dr. Fischer
Prof. Dr. Hägele
Prof. Dr. Jesdinsky
Prof. Dr. Schwarzer

Vertreter der wissenschaftlichen Mitarbeiter:

Akad. Oberrat Dr. Wenk
Akad. Rat Dr. von Vacano

Vertreter der Studenten:

Michael Grzonka

Vertreter der nichtwissenschaftlichen Mitarbeiter:

Marlies Pufahl

Förderungsausschuß nach dem Bundesausbildungsförderungsgesetz (BAföG)

Hauptamtliches Mitglied des Lehrkörpers:

Prof. Dr. Herbert Reh

Vertreter der Auszubildenden:

stud. med. Gertraude Jacob

Vertreter des Amtes für Ausbildungsförderung:

Reg.-Amtmann Ulrich Henneke,
(geschäftsführendes Mitglied)

Ehrensensoren, Ehrenbürger

Ehrensensoren

Prof. Dr. Pierre René Delorme, recteur de l'Academie d'Orléans-Tours,
21 Rue Saint-Etienne, F 45043 Orléans Cedex, Frankreich

Dr. jur. Wolfgang Glatzel, Vorsitzender der Gesellschaft von Freunden u.
Förderern der Universität Düsseldorf e. V., Berliner Allee 34-36,
4000 Düsseldorf

Rudolf Groth, Bankier i. R., vormalig geschäftsführender Gesellschafter des
Bankhauses C. G. Trinkaus & Burkhardt, Hofrat-Beisele-Straße 24,
8132 Tutzing

Eberhard Iglar, Anton-Fahne-Weg 6, 4000 Düsseldorf

Gilbert Just, Oberstadtdirektor a. D. der Landeshauptstadt Düsseldorf,
Hebbelstraße 8, 4000 Düsseldorf

Prof. Dr. Dr. h. c. Paul Mikat, MdB, Kultusminister a. D., Erich-Höppner-
Straße 21, 4000 Düsseldorf

Peter Müller, Direktor des Beamtenheimstättenwerkes, Oberbürgermeister a. D.
der Landeshauptstadt Düsseldorf, Wimmerstraße 12, 4000 Düsseldorf

Ehrenbürger

Frau Dr. Marthe Vogt, 5 Marion Close,
Cambridge, England

Dresdner Bank-Service für Studentinnen und Studenten



Während Ihrer Studienzeit helfen wir Ihnen.

Mit interessanten und wichtigen Informationen, die Sie kostenlos und
unverbindlich in jeder Dresdner Bank-Geschäftsstelle erhalten – zu den Themen:

- **„Stipendien – wie kommt man da ran?“**
- **„Studieren und Jobben“**
- **„Studienaufenthalt im Ausland“**

Außerdem liegen für Sie unsere **„Studenten-Kalender“** bereit:

- **Für Studienanfänger** sowie für die
- **Fachrichtungen**

Medizin, Rechtswissenschaften, Wirtschaftswissenschaften, Architektur.

Auch in finanziellen Dingen unterstützen wir Sie mit Rat und Tat:

Ihr Dresdner Bank-Privatkonto wird während Ihrer Studienzeit kostenlos geführt.

Über die Einzelheiten, wie beispielsweise Dispositionskredit und ec-Karte, wird
man Sie in jeder unserer mehr als 1000 Geschäftsstellen gerne informieren.

Wir sind Ihr Partner – heute und morgen.

Dresdner Bank



HEWLETT
PACKARD

HP-41CX

Der beste Taschencomputer der Welt?

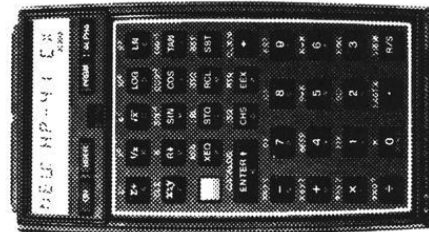

Urteilen Sie selbst...

... wer auf so kleinem Raum einen leistungsstärkeren Computer realisiert hat -

... wer ein umfangreicheres Software-Angebot für Ihre Aufgabenstellungen anbietet -

... wer einen vielseitigeren Systemausbau mit Peripheriegeräten ermöglicht.

Kommen Sie noch heute zu uns und überzeugen Sie sich von den vielseitigen Einsatzmöglichkeiten.

STRÖHER & ERDMANN

GmbH & Co KG · Büroorganisation

Konrad-Adenauer-Platz 9 am Hbf. · 4000 Düsseldorf 1

Telefon (02 11) 36 30 36 · Telex 8 588 087





Schrobsdorff'sche Buchhandlung

Königsallee 22 · 4000 Düsseldorf · Telefon 8 42 11



Universität Düsseldorf

KLEE DESIGN · ESSEN



Legende zu umseitiger Orientierungshilfe

Stand: Juni 1985

	Gebäude
Universitätsverwaltung	16.11
Verwaltung der Med. Einrichtungen	13.70
Gästehaus	Fabriciusstraße 8
Zentrale Studienberatung, Berufsberatung des Arbeitsamtes	16.11
Rechenzentrum	25.41
Universitätsbibliothek	24.41
Medizinische Abteilung	17.13
Studentenwerk	21.12
Abtlg. für Ausbildungsförderung	23.11
Staatshochbauamt für die Universität	16.21
Tierversuchsanlage	22.22
Wissenschaftliches Prüfungsamt	23.31
ASTA	21.12
Technische Direktion	23.40

Philosophische Fakultät

Dekanat	23.21
Philosophisches Institut	23.21
Erziehungswissenschaftl. Institut	23.03
	+23.02
Historisches Seminar	23.31
Seminar für Kunstgeschichte	23.31
Seminar f. Allg. Sprachwissenschaft	23.21
Seminar für Klassische Philologie	23.21
Seminar für Graezistik	23.21
Germanistisches Seminar	23.21
Anglistisches Institut	23.21
	+23.32
Romanisches Seminar	23.21
Institut für Sportwissenschaft	28.01

Mathematisch- Naturwissenschaftliche Fakultät

Dekanat	25.12
Mathematisches Institut	25.22
	+25.13
Institut f. Statistik u. Dokumentation	25.13
Physikalisches Institut	25.42
	25.22 + 25.23 + 25.32 + 25.33
Seminar für Didaktik der Physik	25.22
Institut für Theoretische Physik	25.32
Institut für Angewandte Physik	25.33
Institut für Anorganische Chemie und Strukturchemie	26.43
	+26.42
Institut für Organische Chemie	26.43
	+26.33
Institut für Physikalische Chemie	26.43
	+26.32
Institut für Theoretische Chemie	26.32
Institut für Pharmazeutische Chemie	26.23
Institut f. Pharmazeutische Biologie	26.23
Institut f. Pharmaz. Technologie	26.22
Botanisches Institut	26.13
	+26.03
Institut für Zoologie	26.02
	+26.03 + 26.13 + 26.12
Institut für Genetik	26.02
	+26.03 + 26.12
Institut für Physikalische Biologie	26.12
Institut für Mikrobiologie	26.12
Biologie und ihre Didaktik	26.13
Chemie und ihre Didaktik	26.31
Psychologisches Institut	23.03
	+23.02 + 23.12
Geographisches Institut	25.12
	+25.02
Geographie und ihre Didaktik	25.12

Medizinische Fakultät	Gebäude
Dekanat	23.11
Zentrum für Anatomie und Hirnforschung Anatomisches Institut	23.11
Abteilung für Neuroanatomie	22.03
Abteilung für Morphologische Endokrinologie und Histochemie	22.03
Abteilung für Histologie und Embryologie	22.03
Abteilung für Topographische Anatomie und Biomechanik	22.03
C. u. O. Vogt-Institut für Hirnforschung	22.03
Zentrum für Physiologie und Klinische Physiologie	22.03
Physiologisches Institut Abteilung für Herz- und Kreislaufphysiologie	22.03
Abteilung für Neuro- und Sinnesphysiologie	22.03
Abteilung für Klinische Physiologie	22.03
Zentrum für Physiologische Chemie und Klinische Biochemie	22.03
Institut für Physiologische Chemie	22.03
Abteilung für Physiologische Chemie I	22.03
Abteilung für Physiologische Chemie II	22.03
Abteilung für Onkologische Chemie	22.03
Zentrum für Medizinische Psychologie und Soziologie sowie Medizinische Statistik und Biomathematik	23.02
Institut für Medizinische Psychologie	23.02
Institut für Medizinische Soziologie	23.02
Institut für Medizinische Statistik und Biomathematik	23.02
Zentrum für Pharmakologie und Toxikologie	22.21
Institut für Pharmakologie	22.21
Institut für Toxikologie	22.21
Zentrum für Pathologie und Biophysik	14.79
Pathologisches Institut	14.79
Abteilung für Pathologie	14.79
Abteilung für Neuropathologie	14.79
Abteilung für Cytopathologie	14.79
Institut für Biophysik und Elektronenmikroskopie	14.80
Zentrum für Ökologische Medizin	14.84
Institut für Hygiene	Gurlittstr. 53/Auf'm Hennekamp 50
Institut für Rechtsmedizin	14.84
Institut für Arbeitsmedizin	23.12
Institut für Humangenetik und Anthropologie	23.12
Zentrum für Innere Medizin und Neurologie Medizinische Klinik und Poliklinik	13.51
Abteilung für Hämatologie, Onkologie und Klinische Chemie	13.51
	bis 13.54
Abteilung für Kardiologie, Pneumologie und Angiologie	13.51
	bis 13.54
Abteilung für Endokrinologie und Rheumatologie	13.51
	bis 13.54
Abteilung für Gastroenterologie	13.51
	bis 13.54
Abteilung für Ernährung und Stoffwechsel	13.51
	bis 13.54
Abteilung für Nephrologie	13.51
	bis 13.54
Neurologische Klinik	13.51
	bis 13.54
Zentrum für Operative Medizin I Chirurgische Klinik und Poliklinik	12.41
Allgemeine- und Unfallchirurgie	12.41
Abteilung für Gefäßchirurgie und Nierentransplantation	12.41
Abteilung für Kinderchirurgie	12.41
Abteilung für Thorax- und Kardiovaskuläre Chirurgie	12.41
Institut für Experimentelle Chirurgie	12.41

	Gebäude
Zentrum für Kinderheilkunde Kinderklinik	14.76
Abteilung für Allgemeine Pädiatrie, Neurologie und Pneumologie	14.76
	+14.85
Abteilung für Allgemeine Pädiatrie, Neonatalogie und Gastroenterologie	14.76
	+14.85
Abteilung für Allgemeine Pädiatrie, Stoffwechselerkrankungen, Ernährung und Nephrologie	14.76
	+14.85
Abteilung für Kinderkardiologie	14.76
	+14.85
Abteilung für Hämatologie und Onkologie	14.78
Zentrum für Zahn-, Mund- und Kieferheilkunde Westdeutsche Kieferklinik	18.73
Abteilung für Kiefer- und Plastische Gesichtschirurgie	18.73
Abteilung für zahnärztliche Chirurgie und Aufnahme	18.73
	+18.21
Abteilung für Parodontologie	18.73
	+18.21
Abteilung für Zahnerhaltung und Präventive Zahnheilkunde	18.73
	+18.21
Abteilung für Zahnärztliche Prothetik	18.73
	+18.21
Abteilung für Kieferorthopädie	18.73
	+18.21
Abteilung für Vorklinische Zahnmedizin und Defektprothetik	23.02
Zentrum für Radiologie	13.51
Klinik für Strahlentherapie	13.51
	bis 13.54
Institut für Nuklearmedizinische Klinik	13.51
	bis 13.54
Institut für Röntgendiagnostik	13.51
	bis 13.54
Zentrum für Anästhesiologie Institut für Anästhesiologie Abteilung für Klinische Anästhesiologie	12.41
Abteilung für Experimentelle Anästhesiologie	23.02
Zentrum für Operative Medizin II	13.75
Augenklinik	13.76
Hals-, Nasen- und Ohrenklinik	13.76
Neurochirurgische Klinik	13.71
Zentrum für Operative Medizin III	14.75
Frauenklinik	11.90
Orthopädische Klinik	11.90
	bis 11.93
Urologische Klinik	13.72
Hautklinik	11.80
Institut für Geschichte der Medizin	23.12
Institut für Klinische Chemie und Laboratoriumsdiagnostik	13.51
	bis 13.54
Institut für Blutgerinnungswesen und Transfusionsmedizin	12.41
	bis 11.61
Klinisches Institut für Psychotherapie und Psychosomatik	18.70
Psychotherapeutische Beratungsstelle für Studenten	18.71
Institut für Medizinische Mikrobiologie und Virologie	22.21
Medizinische-Neurologisch- Radiologische Klinik (MNR-Klinik)	13.51
	bis 13.54
Tierversuchsanlage	22.22
Lehranstalt für techn. Assistenten i. d. Medizin	15.12
für Krankengymnastik	15.10
für Massage	15.10
für Orthopädistinnen	13.75
für Diätassistentinnen	11.71
Krankenpflegeschule	15.11
Kinderkrankenpflegeschule	15.21
Schule für Krankenpflegehilfe	15.11



z. B. ein Schulspargbuch



- einen Allzweckkredit



- die Finanzierung
ihres Eigenheims



- das erste Scheckheft

**Eines haben
sie alle
gemeinsam ...**



- die Bankgeschäfte
für die eigene Firma



- die rentable
Geldberatung



- Vorsorge
für die alten Tage



- Geldtransfer an die
Familie zu Hause

... die

 **STADT-SPARKASSE
DÜSSELDORF**

- ganz in Ihrer Nähe



WISSENSCHAFTLICHE BUCHGESELLSCHAFT

Studieren
mit Büchern
der **wb**

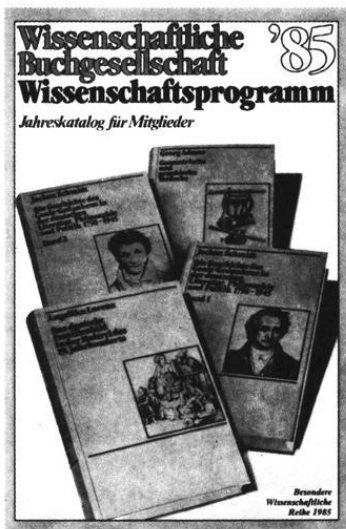

Ihre Vorteile als Mitglied:

- Freie Auswahl aus über 3000 wissenschaftlichen Titeln in 26 Fachgebieten
- Günstige Buchgesellschaftspreise
- Aktuelle Information durch Jahresskatalog und Berichte
- Schallplatten, MusiCassetten und LiteraturCassetten
- Exklusiv: handsignierte Graphiken in kleiner Auflage
- Büchermöbel, Phonomöbel, Schreibtische
- Vereinsbeitrag nur DM 12,- (Studenten und Schüler DM 5,-) jährlich
Verpflichtung zu nur einer Bestellung pro Jahr



Gutschein für einen Jahresskatalog

(Name, Vorname)

(Beruf)

(Straße, Hausnr.)

(PLZ, Ort)

WISSENSCHAFTLICHE BUCHGESELLSCHAFT
Hindenburgstr. 40 · D-6100 Darmstadt 11 · Tel.: 0 61 51 / 33 08-0

Verwaltung

Kanzler:

Dr. jur. Carl Friedrich Curtius
Universitätsstraße 1, Gebäude 16.11, Ebene 01, Raum 28
Vorzimmer: Reg.-Ang. Erika Lages, F. 3 11-24 30 und 24 31

1. Universitätsverwaltung

Die Universitätsverwaltung befindet sich, soweit nichts anderes angegeben, im Gebäude 16.11 (Verwaltungsgebäude), Universitätsstraße 1 – siehe auch vorstehenden Lageplan.

Vertreter des Kanzlers:

Ltd. Regierungsdirektor Carl-Friedrich Neuhaus
Geschäftszimmer: Reg.-Ang. Karin Allrath, F. 3 11-24 32

Pressestelle:

Pressereferent Dr. phil. Hans Marwald, F. 3 11-24 39
Mitarbeiter: Reg.-Ang. Rudolf Haupt M. A., F. 3 11-32 53
Sekretariat: Reg.-Ang. Hannelore Schulz-Janke, F. 3 11-20 22
Fernschreiber Nr. 8 587 348 uni d

Dezernat 1 - Akademische und studentische Angelegenheiten

Oberregierungsrat Dr. jur. Till Amm, F. 3 11-24 40
Mitarbeiter: Regierungsrat z. A. Berthold Cyperek, F. 3 11-31 00

Abteilung 1.1 - Akademische Angelegenheiten

Leiter: Reg.-Amtmann Ulrich Henneke, F. 3 11-24 34

Abteilung 1.2 - Studentensekretariat

Leiter: Reg.-Amtsrat Heinz Wonsak, F. 3 11-22 43

Abteilung 1.3 - Akademisches Auslandsamt

Leiter: Prof. Dr. Nies

Stellvertreter: Prof. Dr. Dr. Peter Pfitzer (insbesondere zuständig für Stipendienauswahl),

Reg.-Ang. Dr. Torsten Enge (insbesondere zuständig für die wissenschaftlich-kulturellen Programme und für Partnerschaften)

Geschäftsführer: Reg.-Ang. Dieter Haas, F. 3 11-22 38

Abteilung 1.4 - Akademisches Prüfungsamt

Leiterin: Reg.-Oberinspektorin Ilona Schmitt, F. 3 11-43 58

Abteilung 1.5 - Zentrale Studienberatung

Anmeldung: F. 3 11-43 80

Leiter: Reg.-Ang. Dr. phil. Torsten Enge, F. 3 11-49 51

Reg.-Ang. Dr. rer. nat. Gerd Grün, F. 3 11-44 91

Reg.-Ang. Rainer Mannheim, Dipl.-Psych., F. 3 11-37 68

Reg.-Ang. Gesine Schümer, Dipl.-Psych., F. 3 11-49 34

Dezernat 2 - Planung, Statistik, Datenverarbeitung

Reg.-Ang. Wolfgang Ortman, Dipl.-Volkswirt, F. 3 11-32 13

Abteilung 2.1 - Struktur- und Entwicklungsplanung

Leiter: z. Z. Reg.-Ang. Wolfgang Ortman, Dipl.-Volkswirt, F. 3 11-32 13

Abteilung 2.2 - Datenverarbeitung

Leiter: Regierungsrat Wilfried Schmidt, Dipl.-Math., F. 3 11-32 14

Dezernat 3 - Personal

Regierungsrat Ralf-Rainer Pense, F. 3 11-24 20

Abteilung 3.1 - Personalangelegenheiten des wiss. Personals, Beamtenangelegenheiten, Beamtenrecht

Leiter: Reg.-Amtsrat Wilhelm Schmitz, F. 3 11-24 18

Abteilung 3.2 - Personalangelegenheiten der Angestellten und Arbeiter

Leiter: Reg.-Amtmann Jürgen Ney, F. 3 11-47 02

Abteilung 3.3 - Beamten- und tarifrechtliche Sondergebiete

Leiter: Reg.-Amtmann Wolfgang Schröder, F. 3 11-24 21

Dezernat 4 - Bauangelegenheiten und Liegenschaften, Hausverwaltung,

Innerer Dienstbetrieb der Universitätsverwaltung

Ltd. Regierungsdirektor Carl-Friedrich Neuhaus, F. 3 11-24 32

Abteilung 4.1 - Bauangelegenheiten und Liegenschaften

Leiter: Reg.-Amtmann Heinz Mackes, Dipl.-Ing., F. 3 11-24 44

Abteilung 4.2 - Hausverwaltung, Gebäude 23.02, Raum 44-49

Leiter: Reg.-Amtsrat Horst Vorwald, F. 3 11-20 93

Dezernat 5 - Haushaltsangelegenheiten, Zentrale Beschaffung, Universitäts-

kasse, Kassenaufsicht

Oberverwaltungsdirektor Heinz Pütz, F. 3 11-24 38

Abteilung 5.1 - Haushalts- und Rechnungswesen

Leiter: Reg.-Oberamtsrat Gerd Wamper, F. 3 11-22 45

Abteilung 5.2 - Zentrale Beschaffung

Leiter: Reg.-Amtsrat Jens-Peter Natersky, F. 3 11-24 42

Abteilung 5.3 - Universitätskasse

Leiter: Reg.-Amtsrat Willi Schulte, F. 3 11-22 32

Dezernat 6 - Betriebstechnik, Gebäude 23.40 (Technischer Betriebshof)

Technischer Direktor Klaus Dircks, Dipl.-Ing., F. 3 11-25 55

Abteilung 6.1 - Verwaltung

Leiter: Reg.-Amtsrat Hans Günter Münch, Dipl.-Ing., F. 3 11-34 57

Abteilung 6.2 - Betriebssicherheit

Leiter: Reg.-Ang. Dieter Mücke, Dipl.-Ing.,
gleichzeitig: Leitende Sicherheitsfachkraft, F. 3 11-34 56

Abteilung 6.3 - Elektrotechnik

Leiter: z. Z. Technischer Direktor Klaus Dircks, Dipl.-Ing., F. 3 11-25 55

Abteilung 6.4 - Maschinentechnik

Leiter: Reg.-Ang. Arno Müller, Ing. (grad.), F. 3 11-26 34

Dezernat 7 - Rechtsangelegenheiten

Regierungsdirektor Joachim Winters, F. 3 11-24 01

Mitarbeiter: Regierungsrätin z. A. Dagny Liceni-Kierstein, F. 3 11-42 48

Gästehaus der Universität Düsseldorf

Aufnahmeanträge für das Gästehaus (Fabriciusstr. 8, F. 3 11-22 01) sind ausschließlich an die Universitätsverwaltung – Abt. 1.1, F. 3 11-24 34/47 01 – zu richten.

2. Verwaltung der Medizinischen Einrichtungen

Moorenstraße 5, 4000 Düsseldorf 1, Gebäude 13.70, soweit nichts anderes angegeben

Vertreter des Kanzlers

für den Bereich der Medizinischen Einrichtungen:
Regierungsdirektor Klaus Glasow, Dipl.-Volkswirt
Vorzimmer: Reg.-Ang. Erika Kuhn, F. 3 11-71 00/71 01

Dezernat 01 - Allgemeine und Personalverwaltung

Verwaltungsdirektor Kurt Lehnert, F. 3 11-71 26

Abteilung 01.1 - Allgemeine Verwaltungsangelegenheiten
Leiter: Verwaltungsdirektor Kurt Lehnert, F. 3 11-71 26

Abteilung 01.2 - Stellenplanangelegenheiten, Beamten- und tarifrechtliche Sondergebiete, Personalangelegenheiten der Arbeiter
Leiter: Reg.-Oberamtsrat Ingo Hoeven, F. 3 11-71 43

Abteilung 01.3 - Personalangelegenheiten des wissenschaftlichen Personals, Beamtenangelegenheiten
Leiter: Reg.-Arztmann Peter Casper, F. 3 11-71 56

Abteilung 01.4 - Personalangelegenheiten der Angestellten und des Krankenpflegepersonals
Leiter: Reg.-Arztmann Joachim Kühn, F. 3 11-71 49

Abteilung 01.5 - Pflegedienstleitung
Leiter: Reg.-Ang. Helmut Lapp, F. 3 11-71 07

Dezernat 02 - Finanzen

Reg.-Ang. Manfred Schröder, Dipl.-Volkswirt, F. 3 11-86 00/01

Abteilung 02.1 - Finanzabteilung
Leiter: Reg.-Ang. Günter Esser, F. 3 11-71 65

Abteilung 02.2 - Krankenkosten, Gebäude 11.72
Leiter: Reg.-Oberamtsrat Adelhard Schneider, F. 3 11-71 71

Abteilung 02.3 - Planung, Organisation, Statistik, Datenverwaltung
N. N.

Dezernat 03 - Wirtschaft und Betriebe, Gebäude 11.71

Oberregierungsrat Rudolf Ottermann, F. 3 11-72 00

Abteilung 03.1 - Wirtschaftsbetriebe, Gebäude 11.71
Leiter: Oberregierungsrat Rudolf Ottermann, F. 3 11-72 00

Abteilung 03.2 - Materialwirtschaft
Leiter: Reg.-Oberamtsrat Rudolf Klaverkamp, F. 3 11-72 43

Abteilung 03.3 - Gartenbau, Gebäude 16.31
Leiter: Gartenamtsrat Arnold Lorenz, F. 3 11-72 02

Abteilung 03.4 - Apotheke, Gebäude 17.11
Leiter: Oberpharmazierat Dr. Otto Günther, Apotheker, F. 3 11-72 84

Dezernat 04 - Technik, Gebäude 17.18

Reg.-Ang. Dr.-Ing. Theodor Menkhaus, F. 3 11-72 56

Abteilung 04.1 - Technische Verwaltung, Betriebszentrale
Leiter: Reg.-Ang. Dr.-Ing. Theodor Menkhaus, F. 3 11-72 56

Abteilung 04.2 - Elektrotechnik
Leiter: Reg.-Ang. Norbert Sudkamp, Dipl.-Ing., F. 3 11-72 67

Abteilung 04.3 - Maschinen, Klima- und Sanitärtechnik
Leiter: Reg.-Ang. Dieter Oellrich, Dipl.-Ing., F. 3 11-72 58

Abteilung 04.4 - Energieversorgung

Leiter: N. N.

Abteilung 04.5 - Sicherheitswesen

Leiter: Reg.-Ang. Burkhard Brücher, Dipl.-Ing., F. 3 11-72 36

Abteilung 04.6 - Medizin- und Strahlentechnik

Leiter: Reg.-Ang. Peter Stöckel, Dipl.-Ing., F. 3 11-72 29

Personalrat der wissenschaftlichen Mitarbeiter der Universität Düsseldorf

Universitätsstraße 1, 4000 Düsseldorf, Gebäude 16.11, Ebene 03, Raum 30-34,
F. (02 11) 3 11-49 63, 31 10

Sekretariat: Ursula Mieder, Reg.-Ang., F. 3 11-49 63

Sprechstunden: nach Vereinbarung

Vorsitzende: Dr. Therese Sünger

Mitglieder: Bernd Cappel, Dr. Hans-Jörg Fenner, Sanda Grätz, Monique Jucquois-Delpierre, Dr. Gerhard Rudolph, Bernd Schwarzkopf, Peter Wastl, Dr. Benno Wischgoll

Personalrat der nichtwissenschaftlichen Mitarbeiter der Universität Düsseldorf

Universitätsstraße 1, 4000 Düsseldorf, Gebäude 16.11 (Verwaltungsgebäude),
Ebene 02, Raum 30-33

Sekretariat: Christa Scholl, Reg.-Ang., F. 3 11-24 11 – Vorsitzender 24 99–

Sprechstunde:

Nach Vereinbarung

Vorsitzender:

1. Stellvertreter

2. Stellvertreter:

Mitglieder:

Gerd Urbanek

Alfred Syska

Ruth Joks

Hildegard Bakker, Günter Kater, Horst Lehringer, Kurt Michaelis, Gerd Morsbach, Kurt-Georg Seelbach, Klaus Steinhauer, Julia Zimmermann

Personalrat der wissenschaftlichen Mitarbeiter der Medizinischen Einrichtungen der Universität Düsseldorf

Moorenstr. 5, 4000 Düsseldorf (Gebäude 11.86)

Sekretariat: F. 3 11-84 77

Sprechstunden: Mo., Di., Do., Fr. 8-13 Uhr
oder nach Vereinbarung

Vorsitzender:

Mitglieder

Elmar Wolf (F. 3 11-26 93)

Dr. Andreas Schwartz, Dr. Irene Hohfeld, Dr. Maximilian von Grundherr, Dr. Erhard Hartung, Dr. Volker Hömberg, Michael Hauch, Dr. Thomas Frieling, Dr. Ludwig Michaelis

Personalrat der nichtwissenschaftlichen Mitarbeiter der Medizinischen Einrichtungen der Universität Düsseldorf

Moorenstraße 5, 4000 Düsseldorf (Büropavillon/Wirtschaftshof), F. 3 11-71 95/72 93/
85 10/85 11

Sprechstunden: montags bis mittwochs und freitags von 8 bis 15 Uhr

Vorsitzender: Dieter Rubner
1. Stellvertreter: Siegmund Waldhelm
2. Stellvertreter: Herbert Denecke
Mitglieder: Elisabeth Amore, Karl-Heinz Eichberger, Günter Hilpisch,
Lorenz Hoffmann, Annegret Hunsmann, Elmas Kiran, Mar-
tin Körbel, Norbert Kubald, Ramdane Lekfif, Friedrich Lüb-
ke, Annemarie Mussial, Heinz Philipp, Detlef Scharf-
schwerdt, Heike Sommerfeld

Jugendvertretung/Jugendobmann

Bereich Universität: Sprecherin: Birgit Schwendtner, Tel. 31 20
Bereich Medizinische
Einrichtungen: Martin Körbel

Vertrauensmänner der Schwerbehinderten

Bereich Universität: Hans Nonnass
Gebäude: 16.11, F. 3 11-31 11

Bereich Medizinische Einrichtungen: Manfred Döge
Gebäude: 11.86, F. 3 11-84 77

Sprechstunden: montags, dienstags, donnerstags und freitags von 8 bis 13 Uhr
gleichzeitig Beauftragter für behinderte Studenten

Staatshochbauamt für die Universität Düsseldorf

Universitätsstr. 1, Gebäude 16.21, 4000 Düsseldorf 1, F. 3 11-1

Amtsvorstand: Regierungsbaudirektor Dipl.-Ing. Heribert Schulz, F. 3 11-22 21

Vertreter: Regierungsbaudirektor Dipl.-Ing. Helmuth Wagner, F. 3 11-22 00

Rechnungsamt beim Regierungspräsidenten Düsseldorf

Moorenstraße 5, Gebäude 14.96 (Pavillon 5), 4000 Düsseldorf 1

Edgar Wöfl, Reg.-Oberamtsrat, F. 3 11-22 36

Otto Bauer, Reg.-Amtsrat, F. 3 11-42 92

Birgit Kupich, Reg.-Inspektorin z. A., F. 3 11-42 93

Alfred Krombach, Reg.-Amtsinspektor, F. 3 11-42 94

Heidrun Rähse, Reg.-Amtmännin, F. 3 11-32 58

Birgit Schulz-Kersting, Reg.-Oberinspektorin, F. 3 11-42 95

Dieter Pasch, Reg.-Inspektor z. A., F. 3 11-71 02

Andreas Binder, Reg.-Amtmann, F. 3 11-22 37

Werner Nießen, Reg.-Amtmann, F. 3 11-83 02

Gemeinsame Einrichtungen der Universität

Universitätsbibliothek

Universitätsstraße 1, Gebäude 24.41, 4000 Düsseldorf 1

Öffnungszeiten:

Informationszentrum, Lehrbuchsammlung, Lesegeschosse:

Mo.–Fr. 9–20, Sa. 9–13

Magazinausleihe, Rückgabe, Gebühren, Anmeldung:

Mo.–Fr. 9–18 (in der vorlesungsfreien Zeit: 9–17), Sa. 9–13

Direktor:

Ltd. Bibliotheksdirektor Prof. Dr. Günter Gattermann

Vorzimmer: Andrea Staudt, F. 3 11-20 30

Ebene ZG, Räume 61 und 62

Stellvertreter des Direktors:

Bibl.-Direktorin Ingeborg Schwalbe, F. 3 11-35 25,

Ebene ZG, Raum 63

Dezernenten:

Bibliotheksverwaltung: Barbara Maruhn, Ebene ZG, Raum 89, F. 3 11-32 46

Erwerbung: Jürgen Schüler, Ebene 00, Raum 56, F. 3 11-29 05

Buchbearbeitung: Ingeborg Schwalbe, Ebene ZG, Raum 63, F. 3 11-35 25

Benutzung: N. N.

Fachreferenten:

Dr. Frauke Bartelt: Neuere Germanistik, Thomas-Mann-Sammlung, Ebene 01, Raum 73, F. 3 11-32 02

Dr. Gerd Bracht: Chemie, Gebäude 26.21, Ebene 01, Raum 22.1

Dr. Hanns-Michael Crass: Geschichte, Ebene ZG, Raum 84, F. 3 11-32 44

Dr. Heinz Finger: Altertumswissenschaften, Orientalistik, Drucke des 15. und 16. Jahrhunderts, Ebene ZG, Raum 85, F. 3 11-46 97

Dr. Egbert Haase: Ethnologie, Geowissenschaften, Sportwissenschaft, Gebäude 25.21, Ebene 01, Raum 75, F. 3 11-20 34

Barbara Hell: Psychologie, Soziologie, Ebene ZG, Raum 83, F. 3 11-35 26

Gerhard Karp: Handschriften, Theologie, Ebene 01, Raum 21.1,

F. 3 11-35 23

Dr. Paul Kast: Musikwissenschaft, Romanistik, Theaterwissenschaft, Ebene ZG, Raum 81, F. 3 11-35 96

Dr. h. c. Werner Lichtner: Medizin, Gebäude 17.13, F. 3 11-22 51/2

Barbara Maruhn: Rechtswissenschaft, Ebene ZG, Raum 89, F. 3 11-32 46

Dr. Herbert Naumann: Ingenieurwissenschaften, Mathematik, Naturwissenschaften, Gebäude 25.21, Ebene 01, Raum 71, F. 3 11-20 33

Annamarie Nilges: Romanistik, Slawistik, Sprachwissenschaft, Ebene 01, Raum 42, F. 3 11-35 24

Brigitte Roos: Biologie, Pharmazie, Gebäude 26.21, Ebene 01, Raum 21, F. 3 11-34 39

Dr. Gerhard Rudolph: Ältere Germanistik, Kunstwissenschaft, Literaturwissenschaft, Volkskunde, Ebene ZG, Raum 80, F. 3 11-35 27

Dr. Günter Schaper: Erziehungswissenschaft, Philosophie, Ebene 03, Raum 42, F. 3 11-35 95

Jürgen Schüler: Allgemeines, Bibliographie, Wirtschaftswissenschaft, Ebene 00, Raum 56, F. 3 11-29 05

Dr. Arno Schulte-Geers: Datenverarbeitung, Physik, Ebene ZG, Raum 79, F. 3 11-47 85

Ingeborg Schwalbe: Anglistik, Buch- und Bibliothekswesen, Ebene ZG, Raum 63, F. 3 11-35 25

Benutzungsdienststellen:

Informationszentrum (Kataloge der geistes- und naturwissenschaftlichen Bestände der Zentralbibliothek und der Fachbibliotheken, Bibliographischer Apparat): Ebene 00, Halle, F. 3 11-29 00

Bibliothekare: Marianne Hesse-Dornscheidt, Hartmut Lauffs, Manfred Neuber

Informationsvermittlungsstelle: Dr. Arno Schulte-Geers; Auskunft: F. 3 11-29 00

Ausleihe (Ausgabestelle für Bestände der Zentralbibliothek und für die Fernleihe): Ebene 00, Halle, F. 3 11-25 59

Leiter: Gotthard Haehnelt, Ebene 00, Raum 25, F. 3 11-30 61

Fernleihe: Ebene 00, Raum 22, F. 3 11-30 63

Leiter: Marita Becker

Lehrbuchsammlung (Ausleihbare Studienliteratur für Geistes- und Naturwissenschaften): Ebene 00, Halle

Lesegeschosse: 01 (F. 3 11-47 08), 02 (F. 3 11-47 12) und 03 (F. 3 11-47 13).

Alphabetische Übersicht der Wissenschaftsfächer mit den zuständigen Fachreferenten:

Allgemeines			Kunstwiss.	02	Rudolph
Lexika	01	Schüler	Literaturwiss.	01	Rudolph
Nachschlage- werke			Mathematik	03	Naumann
Anglistik	01	Schwalbe	Musikwiss.	02	Kast
Altertums- wiss.	02	Finger	Naturwiss.	03	Naumann
Biologie	03	Roos	Orientalistik	01	Finger
Buch- u. Bibliotheksw.	01	Schwalbe	Parlamentaria	02	Crass
Chemie	03	Bracht	Pharmazie	03	Roos
Datenverarb.	03	Schulte- Geers	Philosophie	03	Schaper
			Physik	03	Schulte- Geers
Erziehungswiss.	03	Schaper	Psychologie	03	Hell
Ethnologie	03	Haase	Rechtswiss.	02	Maruhn
Geowiss.	03	Haase	Romanistik	01	Kast
Germanistik	01	Bartelt			Nilges
		Rudolph	Slawistik	01	Nilges
Geschichte	02	Crass	Soziologie	02	Hell
Informations- zentrum	00	Schüler	Sportwiss.	03	Haase
Ingenieurwiss.	03	Naumann	Sprachwiss.	01	Nilges
			Theaterwiss.	02	Kast
			Theologie	03	Karpp
			Volkskunde	03	Rudolph
			Wirtschaftswiss.	02	Schüler

Thomas-Mann-Sammlung „Dr. Hans-Otto Mayer“:

Ebene 01, Raum 72, F. 3 11-32 02. Es gelten besondere Öffnungszeiten.

Bibliotheksverwaltung, Bibliothekstechnik, Buchbearbeitung

Personalangelegenheiten: Barbara Maruhn, Ebene ZG, Raum 89, F. 3 11-32 46

Allgem. Verwaltung, Bauangelegenheiten, Bibliothekstechnik:

Heinz Nellen, Ebene ZG, Raum 87, F. 3 11-20 32

ADV-Einsatz:

Dr. Arno Schulte-Geers, Ebene ZG, Raum 79, F. 3 11-47 85

Koordinierung der Fachbibliotheken:

Dr. Hanns-Michael Crass, Ebene ZG, Raum 84, F. 3 11-32 44

Erwerbung: Jürgen Schüler, Ebene 00, Raum 56, F. 3 11-29 05

Zeitschriften: Gisela Grünhagen, Ebene 00, Raum 59, F. 3 11-20 35

Hochschulschriften: Elisabeth Metzen, Ebene 00, Raum 53, F. 3 11-33 94

Einband: Maria Nossol, Ebene U1, Raum 53, F. 3 11-20 28

Titelaufnahme: Gisela Stednitz, Ebene ZG, Raum 77, F. 3 11-20 29

Sacherschließung: Karin Rosellen, Ebene 00, Raum 51, F. 3 11-35 94

Medizinische Abteilung:

Klinikgelände, Gebäude 17.13:

Öffnungszeiten: Mo., Di., Fr. 9–17

Mi., Do. 9–20

Sa. 9–12

Leiter: Dr. h. c. Werner Lichtner, F. 3 11-22 51/52

Vertreter: Friedhelm Broodthaers, F. 3 11-22 63

Auskunft, Ausleihe, Katalog: F. 3 11-22 59

Einband: F. 3 11-22 56

Zeitschriften: F. 3 11-22 58

Fachbibliotheken:

Öffnungszeiten s. Kurzinformation

Anglistik, Gebäude 23.21, Ebene 03

Bibliothekar: Rolf Berninghaus, F. 3 11-29 67

Biologie/Chemie/Pharmazie, Gebäude 26.21, Ebene 01

Bibliothekarinnen: Ursula Bommermann, Helga Vosse, F. 3 11-28 82

Erziehungswissenschaft/Psychologie, Gebäude 23.03, Ebene 02

Bibliothekar: Ruth Schreiner, F. 3 11-20 36

Geowissenschaften/Mathematik/Physik, Gebäude 25.21, Ebene 01

Bibliothekarinnen: Marlies Pufahl, F. 3 11-35 41

Julia Zimmermann, F. 3 11-21 59

Germanistik/Sprachwissenschaft, Gebäude 23.21, Ebene 03

Bibliothekar: Lucia Paul, F. 3 11-29 52

Geschichte/Sozialwissenschaften, Gebäude 23.31 und 23.32, Ebene 03

Bibliothekar: Elke Kuckel, F. 3 11-29 33

Klassische Philologie, Gebäude 23.21, Ebene 03,

Bibliothekar: Mariana Trosdorff, F. 3 11-29 93

Philosophie, Gebäude 23.21, Ebene 03

Bibliothekar: Ursina Sitte-Meyer, F. 3 11-29 16

Romanistik, Gebäude 23.31, Ebene 03

Bibliothekar: Ruth Joks, F. 3 11-29 80

Theoretische Medizin, Gebäude 22.21, Ebene U 1

Bibliothekar: Irmgard Weber, F. 3 11-27 51

Rechenzentrum der Universität Düsseldorf

Universitätsstraße 1, Gebäude 25.41, 4000 Düsseldorf 1

Direktor:

Ltd. Reg.-Direktor Prof. Dr. Jan Knop, F. 3 11-39 00

Geschäftszimmer: Ursula Bach, Renate Schneider, F. 3 11-39 00
Ebene 02, Raum 02.37

Vertreter des Direktors: Dipl.-Math. K. Szymanski, F. 3 11-39 10

Benutzungsstellen

Benutzerbüro: Ebene 01, Raum 23, F. 3 11-39 28

Benutzerberatung: Ebene 01, Raum 30, F. 3 11-38 18

Bibliothek: Ebene 01, Raum 23.2

Terminalräume: Ebene U1, Ebene 00: Terminals zur DVA TR 445

Benutzerflur in Ebene 00: Terminals zur DVA Siemens 7.760

Terminalstation bei den Med. Einrichtungen: Geb. 11.70, Moorenstr.

Benutzerlochkartenarchiv: Ebene 00, Raum 53

Ablochsaal für Benutzer: Ebene 00

Abteilung 1: Betrieb

Leiter: Dipl.-Ing. Wilhelm Haverkamp, F. 3 11-39 11

Maschinensaalleiter: Horst Schneider, F. 3 11-34 44, Günter Haug, F. 3 11-34 44

Konsole der DVA Siemens 7.760: F. 3 11-34 44

Konsole der DVA TR 445: F. 3 11-34 44

Störungsannahme DFÜ: Günter Kater, F. 3 11-49 99

Datenerfassung: Frau Schwabe, F. 3 11-39 24

Abteilung 2: Betriebssysteme und Datenübertragungssysteme

Leiter: Dipl.-Math. Klaus Szymanski, (F. 3 11-39 10)

Betriebssysteme: Dipl.-Math. Klaus Szymanski, F. 3 11-39 10

Dipl.-Math. Detlef Lannert, (F. 3 11-39 05), Norbert Krickl (F. 3 11-39 08)

Datenübertragungssystem, Rechnerkopplung: Dipl.-Math. Elisabeth Dregger

(F. 3 11-39 16), Dipl.-Math. Wolfgang R. Müller (F. 3 11-39 05)

Projekte: Deutsches Forschungsnetz

Projektleiter: ORR Dr. Rolf Speth (F. 3 11-39 15), Dipl.-Math. Bernd Cappel (F. 3 11-39 18)

Abteilung 3: Anwenderbetreuung I (Forschung u. Lehre, Wiss. Programmbibliothek)

Leiter: Dipl.-Math. Rudolf Valder (F. 3 11-39 26)

Numerik: Dipl.-Math. Rudolf Valder (F. 3 11-39 26), ORR Dipl.-Math. Helmut Schott
F. 3 11-39 22

Statistik: ORR Dr. Reinhart Willers (F. 3 11-39 27), Heinz Lippert (F. 3 11-39 25)

Graphik: N. N.

Technische und spezielle Programmsysteme: ORR Dipl.-Math. Helmut Schott
(F. 3 11-39 22)

Textverarbeitung: Marie-Luise Trumpf, F. 3 11-39 25

Abteilung 4: Anwenderbetreuung II (Verwaltungen, Medizinische Informatik)

Leiter: Regierungsdirektor Dr. Horst Stichtenoth (F. 3 11-39 09)

Angewandte medizinische Informatik: ORR Dipl.-Inf. Manfred Heydthausen, (F. 3 11-39 04), RR z.A. Dipl.-Math. Robert Monser (F. 3 11-39 07), Dipl.-Math. Bernd Schwarzkopf, Dipl.-Math. Karin Vehlhaber (F. 3 11-39 21)

Verwaltungs-ADV: RD Dr. Stichtenoth (F 3 11-39 09), RR Dr. Pank, Dipl.-Math. Katharina Messmer (F. 3 11-39 01), Dipl.-Inf. (FH) Hannelore Becker, (F. 3 11-39 13), Karin Monser, (F. 3 11-39 03), Ernst Krüger, (F. 3 11-39 03), Hans-Dieter Nellissen, (F. 3 11-39 02)

Bibliotheks-ADV, Dok u. Informationssysteme: Reg.-Rat Dr. Matthias Pank, (F. 3 11-39 01)

Prozeßdaten: RR z. A. Dipl.-Ing. Sanda Grätz (F. 3 11-38 07), Dipl.-Ing. (FH) Gerd Kopczynski, (F. 3 11-39 02/38 11)

Sonstige Einrichtungen und Vereinigungen

Institut für Begabtenförderung der Konrad-Adenauer-Stiftung e. V.

Vertrauensdozent: Prof. Dr. Fritz Nies

Cusanus-Werk

Vertrauensdozent: Prof. Dr. Norbert Henrichs

Deutsche Forschungsgemeinschaft

Vertrauensdozent: Prof. Dr. Dr. Alwin Diemer

Studienstiftung des Deutschen Volkes

Vertrauensdozenten: Prof. Dr. Gottfried Arnold, Prof. Dr. Wolfram Högge, Prof. Dr. Reinhold Meise, Prof. Dr. Hans Reinauer

Friedrich-Ebert-Stiftung

Vertrauensdozenten: Prof. Dr. Michael Pohst, Prof. Dr. Hans Boldt

Friedrich-Naumann-Stiftung

Vertrauensdozent: Prof. Dr. Christoph Weber

Philosophischer Fakultätentag

Ständiger Vertreter: Prof. Dr. Georg Stötzel

Mathematisch-Naturwissenschaftlicher Fakultätentag

Ständiger Vertreter: Prof. Dr. Günter Wulff

Medizinischer Fakultätentag der Bundesrepublik Deutschland einschließlich West-Berlin

Ständiger Vertreter: Prof. Dr. Hans Reinauer

Hochschulverband

Vertreter der Ordinarien: Prof. Dr. Herbert Theodor Brüster

Dozentenvereinigung an der Universität Düsseldorf e. V.

Vorsitzender:

Prof. Dr. V. Thämer, Physiol. Institut

stellv. Vorsitzender:

Prof. Dr. K. Toyka, Neurologische Klinik

Schriftführer: Prof. Dr. A. Scheid, Inst. für Mikrobiologie und Virologie

weitere Vorstandsmitglieder:

Die Vertreter der übrigen Habilitierten in den Fakultätsräten

Vertreter im Hochschulverband:

N. N.

Wissenschaftliche Mitarbeiter

Universitätsstraße 1, Gebäude 16.11 (Verwaltungsgebäude), Ebene 02, Raum 21,
F. 3 11-25 51

Sprecher der Wissenschaftlichen Mitarbeiter:

Akad. Rätin Dr. Mechtild Bierbach, Romanisches Seminar
Wiss. Ang. Dr. Dieter Schumacher, Institut für Angewandte Physik
Wiss. Ang. Dr. Annemarie Treiber, Tierversuchsanlage (Komm.)

Vertretung der Landesassistentenkonferenz NRW:

Reg.-Rätin Sanda Grätz, Rechenzentrum

Vertreter in den Fakultätsräten:

U. Baumann, H. Brall, W. Brodbeck, Dr. U. Nocken, Dr. H. Steuber,
Dr. P. Theiner, F.-K. Unterweg, Dr. O. von Vacano, Dr. E. Werner

Dr. H. Brückner, Dr. W. Daunicht, Dr. G. Gellissen, Wiss. Ang. M. Holzhäuer,
Dr. W. Peters, Wiss. Ang. D. Rolle, Dr. J. Steffens, Akad. Oberrat B. Wischgoll,
Dr. H. Wunderlich

Dr. E. Chantelau, Dr. J. Hallauer, Dr. E. Hartung, Dr. Dr. H. Hettwer,
Dr. A. Kablitz, Dr. B. Koletzko, Dr. R. Mannhold, Dr. J. Schipke,
Dr. A. Schwartz, Dr. R. Steiner, Dr. M. Tsotsalas, Dr. E. Wolf

Ermäßigter Bezugspreis für Studierende

Handelsblatt

Wirtschafts- und Finanzzeitung. Der tägliche Wegweiser durch das deutsche und internationale Wirtschaftsgeschehen. Mit regelmäßigen Informationen über Berufschancen in der Wirtschaft.

Vorzugspreis für Studierende

DM 54,- (statt DM 127,20) vierteljährlich bei freier Zustellung.

Wirtschaftswoche

ist das einzige wöchentlich erscheinende Wirtschaftsmagazin in Deutschland. Sie veröffentlicht in einer konzentrierten Wochenschau das, was im Wirtschaftsgeschehen wesentlich war und wichtig sein wird.

Vorzugspreis für Studierende

DM 27,- (statt DM 47,20) vierteljährlich bei freier Zustellung.

DER BETRIEB

Wochenschrift für Betriebswirtschaft, Steuerrecht, Wirtschaftsrecht, Arbeits- und Sozialrecht.

Vorzugspreis für Studierende

DM 40,50 (statt DM 81,-) vierteljährlich bei freier Zustellung.

absatzwirtschaft

Zeitschrift für Marketing. Berichtet monatlich über die Bereiche: Management, Marktforschung, Produktpolitik, Logistik, Kommunikation, Verkauf/Vertrieb, Wettbewerb/Recht.

Vorzugspreis für Studierende

DM 30,- (statt DM 60,-) halbjährlich bei freier Zustellung.

An: Handelsblatt GmbH, Postfach 92 25,
4000 Düsseldorf 1



- Hiermit bestelle(n) ich/wir für mindestens 12 Monate zum z.Zt. gültigen Studenten-Vorzugspreis
- Handelsblatt absatzwirtschaft
 DER BETRIEB Wirtschaftswoche
- Senden Sie mir kostenlos und unverbindlich ein Probeexemplar
- Handelsblatt absatzwirtschaft
 DER BETRIEB Wirtschaftswoche

Widerrufsrecht: Diese Bestellung kann ich innerhalb einer Woche (rechtzeitige Absendung genügt) schriftlich widerrufen bei:

Handelsblatt GmbH, Postfach 1102, D-4000 Düsseldorf 1

Datum _____ Unterschrift _____

Name _____

Vorname* _____

Straße _____

PLZ _____ Ort _____

(Hoch-)Schule _____

Fach _____

Datum/Unterschrift _____

401200852



Studentenschaft

Universitätsstraße 1, 4000 Düsseldorf, Gebäude 21.12 (Studentenhaus)
Geschäftszeit: Montag bis Freitag 10–15 Uhr

Studentenparlament (SP)

Das SP ist nach WissHG das oberste beschließende Organ der Studentenschaft. Es wird einmal im Jahr von allen Studenten gewählt.

Präsidium:

Präsident: Heike Elsner

stellv. Präsident: Bernhard Margos

Allgemeiner Studentenausschuß (AStA)

Der AStA (Allgemeiner Studentenausschuß) wird vom Studentenparlament (SP) auf ein Jahr gewählt und ist das höchste ausführende Organ der Verfaßten Studentenschaft. Er vertritt die Gesamtheit der Studenten im Rahmen der gesetzlichen und satzungsmäßigen Befugnisse und ist auch für die Unterstützung jedes einzelnen Studenten zuständig. Er wirkt mit bei der Studentenförderung, sorgt für soziale Selbsthilfe, nimmt die hochschulpolitischen Interessen der Studenten wahr und soll zur Förderung der politischen Bildung beitragen. Er unterhält internationale Studentenbeziehungen, organisiert kulturelle Veranstaltungen und sorgt für ein Sportprogramm.

AStA-Sprechstunden: Mo. bis Fr. 12–14 Uhr

AStA-Vorsitzender: Clemens Lammert, F. 3 11-31 72

1. stellvertr. Vorsitzender: Kay Müllges, F. 3 11-31 72

2. stellvertr. Vorsitzende: Conny Schlemper, F. 3 11-31 72

Sekretariat: Christel Rosenkranz, F. 3 11-32 81, Mo.–Fr. 10.30–14 Uhr

Pressereferat: Egon Lemke/Jürgen Moy, F. 3 11-32 90

Kulturreferat: Thomas Schmidt, F. 3 11-46 77

Ernst Hüter
Kalle Somnitz
Klaus Reinecke
Ute Green
Henrika Knebel
Peter Müller
Werner Kunze

Sportreferat: siehe Seite 45

Fachschaftsreferat: Elvira Thiel/Claudia Küpper, F. 3 11-32 84

Reisebüro: Helmut Hahn, F. 3 11-32 80

Frauenreferat: Marlies Actuna, F. 3 11-32 82

Katje Wille

Sozialreferat: Gertraude Jacob, F. 3 11-32 83

Helga Friedsam
Reinhard Thiel

Beauftragter für
behinderte Studenten: siehe Seite 21

Buchladen: Uwe Fischer, Uwe Reich, F. 3 11-40 10
Karsten Kunert, Silvia Hirt, Benedict Axster
Ausländerreferat: Faruk Hazir, Bassam Khalil, F. 3 11-49 30
Druckerei: Tupper Allmann, Norbert Deland, F. 3 11-32 72

Studentengemeinden

Katholische Hochschulgemeinde:

Hochschulpfarrer Heiner Koch, Brinckmannstraße 15, 4000 Düsseldorf 1, F. 33 43 41 oder privat 33 38 75

Kath. Studentenheim, Duisburger Straße 82, 4000 Düsseldorf; Heimltg. F. 49 16 69

Der Semestereröffnungsgottesdienst findet im Zentrum der Hochschulgemeinde „Carl-Sonnenschein-Haus“ in der Brinckmannstraße 15, 4000 Düsseldorf, statt.

Evangelische Studentengemeinde

Studentenpfarrer: Bernd J. P. Kähler

Sprechstunden des ev. Std.-Pfarrers: Di. 11–12 Uhr und Fr. 11–12 Uhr im Ev. Studenten-zentrum, Witzelstraße 76, F. 34 62 68.

Sekretariat geöffnet Mo.–Fr. 9.30–14 Uhr.

Der Termin der Semestergottesdienste und alle weiteren Veranstaltungen sind dem Programmheft der ESG zu entnehmen.



20 Jahre an der
Universität Düsseldorf

Lehnen Sie Korporationen ab?

Wenn Sie der Ansicht sind, daß man sich unter einer Korporation einen Club versoffener, reaktionärer und verstaubter Bummelstudenten vorzustellen hat, dann ist es für ein informatives Gespräch mit uns wirklich an der Zeit.

Wir bieten Ihnen:

Eine Gemeinschaft von jungen und alten Akademikern.
Fröhliche Stunden und ernste Diskussionen.
Sport und studentisches Fechten.
Den Freundschaftsbund für das ganze Leben.

Turnerschaft im CC Zittavia Lipsiensis

Wildenbruchstraße 53, 4000 Düsseldorf 11, Tel. (0211) 57 53 24

Wir können Ihnen ggf. bei der Wohnungsbeschaffung auf dem Korporationshaus und darüber hinaus behilflich sein.

Studentenwerk Düsseldorf – Anstalt des öffentlichen Rechts –

Universitätsstraße 1, 4000 Düsseldorf 1, Gebäude 21.12 (Studentenhaus), F. 3 11-32 98

Das Studentenwerk erbringt für den Studenten Dienstleistungen auf sozialem und wirtschaftlichem Gebiet.

Von jedem immatrikulierten Studenten wird pro Semester ein Sozialbeitrag von DM 30,00 erhoben.

Organe

Verwaltungsrat:

Vorsitzender: N. N.

Geschäftsführer:

Dipl.-Kaufmann Manfred Losen

Verwaltungsrat:

Vertreter der Studenten:

Jeschkowski, Thomas

Sommitz, Karl-Heinz

Schult, Klaus

Ebert, Wolfgang

N. N.

Krämer, Hermann

Universität Düsseldorf

Universität Düsseldorf

Fachhochschule Düsseldorf

Fachhochschule Düsseldorf

Staatliche Hochschule für Bildende Künste

Robert-Schumann-Institut der Staatlichen

Hochschule für Musik Rheinland

Vertreter der Professoren:

Repetzki, Professor, Dr. Karl Rainer

Schimana, Professor, Dr. Rudolf

Staib, Professor, Dr. Wolfgang

Fachhochschule Düsseldorf

Fachhochschule Niederrhein

Universität Düsseldorf

Vertreter der Nicht-Professoren:

Räder, Kurt

Stadler, Frank

Syska, Alfred

Staatliche Hochschule für Bildende Künste

Robert-Schumann-Institut der Staatlichen

Hochschule für Musik Rheinland

Universität Düsseldorf

Vertreter des Studentenwerks:

Müller, Peter

Sweekhorst, Franz

Wahl, Heinz

Wolf, Doris

Zerbin, Monika

Zimmermann, Axel

Vertreter aus dem öffentlichen Leben:

N. N.

Vertreter einer Hochschule im Zuständigkeitsbereich des Studentenwerks:

Lutter, Dr. Harald, Kanzler der Fachhochschule Düsseldorf

Verwaltungsausschuß

N. N.

Personalrat des Studentenwerks Düsseldorf

Gebäude 21.11 – F. 3 11-32 92

Personalratsvorsitzender: Franz Sweekhorst

Arbeitsbereiche

Die Hauptverwaltung des Studentenwerkes befindet sich im Gebäude 21.12, Universitätsstraße 1

Geschäftszeit: montags bis donnerstags von 9–12 Uhr und 13–14 Uhr
freitags von 9–12 Uhr

Geschäftsführer

Dipl.-Kfm. Manfred Losen, Ebene 02, Raum 07, F. 3 11-32 98

Sekretariat

Barbara Hennrichs, Ebene 02, Raum 08, F. 3 11-32 98

Renate Grefer, Ebene 02, Raum 08, F. 3 11-32 98

Personal- und Rechnungswesen

Leiter: Heinz Wahl, Ebene 02, Raum 09, F. 3 11-32 70

Kasse/Unfallversicherung

Ingeborg Gerhardt, Ebene 02, Raum 03, F. 3 11-33 15

Kassenstunden montags bis freitags von 9.00–12.30 Uhr

Unfallversicherung:

Aufgrund des Sozialbeitrages besteht für alle immatrikulierten Studenten der Universität neben der gesetzlichen Unfallversicherung für Schüler und Studenten auch für Unfälle im privaten Bereich eine Kollektiv-Gruppen-Unfallversicherung für die Risiken Tod und Invalidität mit einer Versicherungssumme von DM 80 000,00 für Invalidität und DM 8000,00 im Todesfall.

Unfallanzeigen sind beim Studentenwerk zu erstatten.

Bauwesen/Wohnheime

Leiter: Peter Folgmann, Ebene 01, Raum 09, F. 3 11-32 87

Studentische Wohnungsvermittlung:

Wohnheime / Privatzimmer / sozial geförderte Zimmer

Sprechstunden: montags bis freitags von 9.15–12 Uhr, Ebene 01, Räume 07 und 08, F. 3 11-32 89 und 3 11-32 86

Wohnheime:

D	– Universitätsstraße 1	mit	421 Einzelappartements
D	– Gurlittstraße 14–18	mit	210 Einzelappartements
D	– Strümpellstraße 6	mit	123 Einzelzimmern
D	– Strümpellstraße/Bittweg	mit	190 Einzelzimmern
KR	– Vennfelder Straße	mit	246 Einzelzimmern
MG	– Hubertusstraße	mit	246 Einzelzimmern
MG	– Hubertusstraße	mit	3 Einzelappartements
MG	– Hubertusstraße	mit	3 Ehepaarappartements
D	– Gurlittstraße 8–10	Vermittlung von	92 Zweiraumappartements
D	– Brinckmannstraße		
	13–13b, 17–17b	mit	448 Einzelappartements 20 Doppelappartements

Aufnahmeanträge für die Wohnheime sind beim Studentenwerk Düsseldorf, Abteilung Wohnheimverwaltung, anzufordern bzw. in den Wohnheimen erhältlich und in der Wohnheimverwaltung Düsseldorf einzureichen.

Wirtschaftsbetriebe

Leiter: Sieghart Edelmann, Gebäude 21.11, Raum 24, F. 3 11-33 25

Folgende Mensen und Essenausgabestellen stehen zur Verfügung:

Auf dem Campus:

Mensa I	Gebäude 21.11
Restaurant	Gebäude 21.11
Essenausgabe-Süd	Gebäude 25.22

ferner

Eiskellerstraße
Josef-Gockeln-Straße
Graf-Recke-Straße
Krefeld, Frankenring
Krefeld, Reinarzstraße
Neuss, Humboldtstr.

Mensa Staatliche Kunstakademie
Mensa Fachhochschule Düsseldorf
Mensa Evangelische Fachhochschule
Mensa Fachhochschule Niederrhein
Mensa Fachhochschule Niederrhein
Mensa, Gebäude Neuss

Essenausgabe während des Semesters: montags–freitags von 11.30–14.15 Uhr

Essenausgabe während der Semesterferien: montags–freitags von 12–14 Uhr

Der Essenmarkenverkauf erfolgt in den Mensen.

Cafeterien befinden sich in folgenden Gebäuden:

Mensa-Café	Gebäude 21.11	8.00–15.00 Uhr
Cafeteria IG I	Gebäude 23.01	8.00–15.30 Uhr
Cafeteria IG II	Gebäude 22.02	8.00–15.00 Uhr
Cafeteria Fb-Süd	Gebäude 25.31	8.00–15.30 Uhr
Cafeteria Fb-Sozial	Gebäude 24.21	9.30–13.00 Uhr

Ausbildungsförderung (BAföG)

Leiter: Ludwig Klein, Gebäude 23.11, Ebene 01, F. 3 11-33 80, Sammelnummer 3 11-33 81

Außenstelle Krefeld, Frankenring 20, F. 0 21 51-77 79 09

Außenstelle Mönchengladbach, Rheydter Straße 328, F. 0 21 61-1 29 20

Sprechstunden und Beratung: montags und donnerstags von 9–13 Uhr

Die Antragsformulare werden beim Studentenwerk Düsseldorf ausgegeben. Sie sollen nach dem Ausfüllen möglichst persönlich während der Beratungsstunden im Studentenwerk abgegeben werden, Zusendung durch die Post nur in Ausnahmefällen. Erstantragsteller müssen in jedem Fall persönlich vorsprechen, damit bei Rückfragen eine Beratung durchgeführt werden kann. Das gleiche gilt für Hochschulwechsler.

Anträge auf Weiterförderung für die folgenden zwölf Monate sollen jeweils zwei Monate vor Auslaufen des letzten Bewilligungszeitraumes gestellt werden, da sonst die Anschlusszahlung gefährdet ist.

Deutsch-Französischer Sozialausweis

Der Ausweis berechtigt, die Leistungen der französischen Studentenwerke in Anspruch zu nehmen – z. B. während einer Reise in den Semesterferien, der Studentenausweis allein genügt hier nicht.

Nähere Auskünfte und Ausstellung des Ausweises:

Kasse des Studentenwerkes, Gebäude 21.12, Ebene 02, Raum 03, F. 3 11-33 15 (täglich von 9.00–12.30)

Gesellschaft von Freunden und Förderern der Universität Düsseldorf e. V.

Konto Nr. 10 170 009 bei der Stadtsparkasse Düsseldorf
Konto Nr. 1 780 204 Commerzbank AG, Düsseldorf
Konto Nr. 1 965 375 Deutsche Bank AG, Düsseldorf
Konto Nr. 12 14-012 Bankhaus Trinkaus u. Burkhardt, Düsseldorf

Vorstand

Präsident: Dr. jur. Wolfgang Glatzel, Ehrensenator der Universität Düsseldorf

Stellvertreter: Prof. Dr. phil. Gert Kaiser, Rektor der Universität Düsseldorf

Stellvertreter: Eberhard Iglar, Ehrensenator der Universität Düsseldorf

Schatzmeister: Götz Knappertsbusch, Vorstandsmitglied der Commerzbank AG, Düsseldorf

Schriftführer: Dr. jur. Günther Nolting, Direktor der Industriekreditbank AG – Deutsche Industriebank, Düsseldorf

Weitere Mitglieder: Prof. Dr. med. Karl Kremer, Direktor der Chirurgischen Klinik und Poliklinik
Prof. Dr. rer. nat. Heinz-Helmut Perkampus, Direktor des Instituts für Physikalische Chemie
Prof. Dr. Hubertus Schulte Herbrüggen, Direktor des Anglistischen Instituts
Prof. Dr. med. Wolfgang Staib, Direktor des Instituts für Physiologische Chemie
Dr. Adolf Thomae

Geschäftsstelle: Karl-Theodor-Str. 6, F. 82 21 404/403

Freundeskreis Botanischer Garten der Universität Düsseldorf e. V.

Konto-Nr. 300 192 77 bei der Stadtsparkasse Düsseldorf

Vorsitzender

Prof. em. Dr. Dr. Carl-Heinz Fischer, Altrector der Universität Düsseldorf,
ehem. Direktor der Westdeutschen Kieferklinik

Stellvertreter:

Prof. Dr. Wilfried Stubbe, ehem. Direktor des Botanischen Gartens und Botanischen Instituts

Prof. Dr. Günter Willuhn, Direktor des Instituts für Pharmazeutische Biologie

Schatzmeister

Dipl.-Pädagoge Wolfgang Froese, Stadt.-Verw. R. im VHS-Dienst

Schriftführer

Dipl.-Ing. Gerd Eggers

Beirat

N. N.

Anschrift

Universitätsstr. 1, 4000 Düsseldorf 1, F. 02 11/3 11-24 02-47 27

Unsere Konditionen für Ratenkredite gehören meistens zu den günstigsten.

BfG:Düsseldorf

Bank für Gemeinwirtschaft

4000 Düsseldorf 1, Breite Straße 13

Telefon (02 11) 82 51

Geschäftsstellen in vielen Stadtteilen



Verzeichnis der Studienfächer und Studienabschlüsse an der Universität Düsseldorf

Hinweis für Lehramtsstudenten: Jede Erste Staatsprüfung für ein Lehramt setzt ein Studium in Erziehungswissenschaft und in zwei kombinierbaren Fächern voraus. Näheres ist aus den Informationsblättern des Staatlichen Prüfungsamtes Düsseldorf zu ersehen. (siehe auch das Info der ZVS)

Philosophische Fakultät

Allgemeine Hinweise

- Promotion zum Dr. phil. ist nur nach einem ersten Studienabschluß gemäß § 94 Abs. 2 WissHG möglich.
- Die Abschlüsse Dr. phil. und M. A. umfassen ein Hauptfach und zwei Nebenfächer (Kombination der Prüfungsfächer: s. Prüfungsordnungen).
- Die Lehramtsprüfung Sekundarstufe I gemäß § 50 Abs. 2 LPO I ist nur möglich nach einer bereits abgeschlossenen Ersten Staatsprüfung für Lehramter der Sekundarstufe II (und soweit der Fächerkatalog der LPO I dies zuläßt).

	Fachrichtung	Studienabschluß	Mindest-/ Regelstudien- dauer Semester	Bemerkungen
I.	Philosophie			
1.1	Haupt- oder Nebenfach:	Dr. phil.; M. A.	8	
1.2	Fach für das Lehramt Sekundarstufe II	Erste Staatsprüfung	8	
1.3	Informationswissenschaft	M. A. (Nebenfach)	8	
II.	Erziehungswissenschaft			
2.1	Haupt- oder Nebenfach	Dr. phil.; M. A.	8	
2.2	Prüfungsfach Diplomvorprüfung und Diplomprüfung	Dipl.-Päd.	8	
2.4	Erziehungswissenschaft für das Lehramt Sekundarstufe II	Erste Staatsprüfung	8	
2.5	Fach Pädagogik für das Lehramt Sekundarstufe II	Erste Staatsprüfung	8	
III.	Psychologie			
3.1	Haupt- oder Nebenfach	Dr. phil.	8	Hauptfach: Voraussetzung Diplomprüfung (Zulassungsbeschränkungen)
3.2	Entwicklungspsychologie/ Sozialpsychologie/ Pädagogische Psychologie	M. A. (Nebenfach)	8	
3.3	Prüfungsfach der Diplomvorprüfung oder der Diplomprüfung in Erziehungswissenschaft		4/8	
IV.	Sozialwissenschaft			
4.1	Soziologie			
4.11	Haupt- oder Nebenfach	Dr. phil.; M. A.	8	
4.12	Prüfungsfach der Diplomvorprüfung oder der Diplomprüfung in Erziehungswissenschaft	4/8	4/8	
4.2	Politikwissenschaft	M. A. (Nebenfach)	8	

	Fachrichtung	Studienabschluss	Mindest-/ Regelstudien- dauer (Semester)	Bemerkungen
V.	Geschichte			
5.1	Haupt- o. Nebenfach	Dr. phil.	8	
5.11	Alte Geschichte			
5.12	Mittelalterl. und Neuere Geschichte			
5.13	Osteurop. Geschichte			
5.14	Wirtschaftsgeschichte			
5.2	Haupt- o. Nebenfach	M. A.	8	
5.21	Alte Geschichte			
5.22	Mittelalterl. Geschichte			
5.23	Neuere Geschichte			
5.24	Osteurop. Geschichte			
5.25	Wirtschaftsgeschichte			
5.3	Fach für das Lehramt			
5.3.1	Sekundarstufe II	Erste Staatsprüfung	8	
5.3.2	Sekundarstufe II/I gemäß § 42 LPO I	Erste Staatsprüfung	8	
5.3.3	Sekundarstufe I gemäß § 50 Abs. 2 LPO I	Erste Staatsprüfung		
VI.	Allgemeine Sprachwissenschaft			
6.1	Haupt- oder Nebenfach	Dr. phil.; M. A.	8	
VII.	Klassische Philologie			
7.1	Haupt- oder Nebenfach	Dr. phil.; M. A.	8	
7.11	Lateinische Philologie			
7.12	Griechische Philologie			
7.2	Fach Latein für das Lehramt Sekundarstufe II	Erste Staatsprüfung	8	
7.3	Fach Griechisch für das Lehramt Sekundarstufe II	Erste Staatsprüfung	8	
VIII.	Germanistik			
8.1	Haupt- oder Nebenfach	Dr. phil.; M. A.	8	
8.11	Germanistische Sprachwissenschaft			
8.12	Ältere Deutsche Philologie			
8.13	Neuere Deutsche Philologie			
8.2	Fach Deutsch für das Lehramt Sekundarstufe II	Erste Staatsprüfung	8	
8.21	Sekundarstufe II	Erste Staatsprüfung	8	
8.22	Sekundarstufe II/I gemäß § 42 LPO I	Erste Staatsprüfung	8	
8.23	Sekundarstufe I gemäß § 50 Abs. 2 LPO I	Erste Staatsprüfung		
IX.	Anglistik			
9.1	Haupt- oder Nebenfach	Dr. phil.; M. A.	8	
9.11	Ältere Anglistik			
9.12	Neuere Anglistik und Amerikanistik			
9.2	Fach Englisch für das Lehramt Sekundarstufe II	Erste Staatsprüfung	8	
9.21	Sekundarstufe II	Erste Staatsprüfung	8	
9.22	Sekundarstufe II/I gemäß § 42 LPO I	Erste Staatsprüfung	8	
9.23	Sekundarstufe I gemäß § 50 Abs. 2 LPO I	Erste Staatsprüfung		

	Fachrichtung	Studienabschluß	Mindest-/ Regelstudien- dauer (Semester)	Bemerkungen
X.	Romanistik			
10.1	Haupt- oder Nebenfach	Dr. phil.; M. A.	8	
10.11	Romanistische Sprachwissenschaft			
10.12	Romanistische Literaturwissenschaft			
10.2	Fach Französisch für das Lehramt			
10.21	Sekundarstufe II	Erste Staatsprüfung	8	
10.22	Sekundarstufe II/I gemäß § 42 LPO I	Erste Staatsprüfung	8	
10.23	Sekundarstufe I gemäß § 50 Abs. 2 LPO I	Erste Staatsprüfung		
10.3	Fach Italienisch für das Lehramt			
	Sekundarstufe II	Erste Staatsprüfung	8	
10.4	Fach Spanisch für das Lehramt			
	Sekundarstufe II	Erste Staatsprüfung	8	
XI.	Japanstudien	M. A. (Nebenfach)	8	
XII.	Sportwissenschaft			
11.1	Haupt- oder Nebenfach	Dr. phil.	8	
11.2	Fach Sport für das Lehramt			
11.21	Sekundarstufe II	Erste Staatsprüfung	8	
11.22	Sekundarstufe II/I gemäß § 42 LPO I	Erste Staatsprüfung	8	
11.23	Sekundarstufe I gemäß § 50 Abs. 2 LPO I	Erste Staatsprüfung		

Mathematisch-Naturwissenschaftliche Fakultät

in allen Studiengängen der Fächer Biologie, Chemie, Geographie, Mathematik, Physik und Psychologie ist Studienbeginn nur im WS möglich

	Fachrichtung	Studienabschluß	Mindest-/ Regelstudien- dauer (Semester)	Bemerkungen
I.	Mathematik			
1.1	als Hauptfach	Dipl.-Mathematiker**) Dr. rer. nat. *)	8	
1.2	zusammen mit wenigstens einem weiteren Fach für das Lehramt Sekundarstufe II	Erste Staatsprüfung	8	
II.	Physik			
2.1	als Hauptfach	Dipl.-Physiker Dr. rer. nat. *)	8	
2.2	zusammen mit wenigstens einem weiteren Fach, für das Lehramt Sekundarstufe II	Erste Staatsprüfung	8	
III.	Chemie			
3.1	als Hauptfach	Dipl.-Chemiker Dr. rer. nat. *)	8	

*) Promotion ist möglich nach bestandener Diplomprüfung oder Erster Staatsprüfung für das Lehramt der Sekundarstufe II

**) In diesem Studiengang sind außer den an der Universität Düsseldorf möglichen Wahlpflichtfächern folgende weitere in Kooperation mit der Fernuniversität Hagen möglich: Elektrotechnik, Informatik und Wirtschaftswissenschaften. Besondere Anmelde-terminen beachten! (Information im Mathematischen Institut.)

	Fachrichtung	Studienabschluß	Mindest-/ Regelstudien- dauer (Semester)	Bemerkungen
3.2	zusammen mit wenigstens einem weiteren Fach, für das Lehramt Sekundarstufe II	Erste Staatsprüfung	8	
IV.	Pharmazie			
4.1	als Hauptfach	Pharmaz. Prüfung Dr. rer. nat. *)	7	z. Z. besteht ein bundesweites zentrales Vergabe- verfahren für Studienplätze
V.	Biologie			
5.1	als Hauptfach	Dipl.-Biologe	8	z. Z. besteht ein bundesweites zentrales Vergabeverfahren für Studienplätze. Als Hauptfächer für die Diplomprüfung können z. Z. gewählt werden: Botanik, Zoologie, Genetik, Mikrobiologie Biologische Chemie Biophysik Promotion mit dem Hauptfach Physiologie ist möglich nach bestandener Diplomprüfung in Biologie. Promotion mit dem Hauptfach Physiologische Chemie ist möglich nach bestandener Diplomprüfung in Biologie oder Chemie oder Pharmazeutischer Staatsprüfung
5.2	zusammen mit wenigstens einem weiteren Fach, für das Lehramt Sekundarstufe II	Erste Staatsprüfung	8	
VI.	Psychologie			
6.1	als Hauptfach	Dipl.-Psychologe	8	z. Z. besteht ein bundesweites zentrales Vergabe- verfahren für Studienplätze. Obligatorische Nebenfächer: Siehe Promotions- ordnung der Math.- Naturwiss. Fakultät (Verzeichnis der Prüfungsfächer für die mündliche Prüfung zur Erlangung des „Dr. rer. nat.“)
6.2	zusammen mit zwei obligatorischen Nebenfächern	Dr. rer. nat.		
		Promotion ist möglich nach bestandener Diplomprüfung in Psychologie		
6.3	Psychologie als Nebenfach			

*) Promotion ist möglich nach bestandener Diplomprüfung oder Erster Staatsprüfung für das Lehramt der Sekundarstufe II oder nach Bestehen des Zweiten Prüfungsabschnittes der Pharmazeutischen Prüfung.

Fachrichtung	Studienabschluß	Mindest-/ Regelstudien- dauer (Semester)	Bemerkungen
VII.	Geographie		
7.1	Geographie (Schwerpunkt „Physische Geographie“), Hauptfach	Dr. rer. nat.	8
7.2	Geographie (Schwerpunkt „Kulturgeographie/Länderkunde“) ¹⁾)	Dr. phil., M. A.	8
7.21	Hauptfach		+ mindestens 1 Nebenfach aus der Phil. Fak.
7.22	Nebenfach		+ Hauptfach aus der Phil. Fak.
7.3	Fach Geographie für das Lehramt		
7.31	Sekundarstufe II	Erste Staatsprüfung	8
7.32	Sekundarstufe II/I gemäß § 42 LPO I	Erste Staatsprüfung	8
7.33	Sekundarstufe I gemäß § 50 Abs. 2 LPO I	Erste Staatsprüfung ¹⁾)	
VIII.	Geologie als Nebenfach ²⁾)	Diplom, M. A.	Für M. A. nur auf begründeten Antrag an den Dekan der Phil. Fak.

1) siehe „Allgemeine Hinweise“ unter Philosophische Fakultät.

2) Soweit in den Prüfungsordnungen der Hauptfächer vorgesehen.

Medizinische Fakultät

Fachrichtung	Studienabschluß	Mindest- dauer des Studiums (Semester)	Bemerkungen
I.	Medizin	Ärztliche Prüfung Dr. med.*)	z. Z. besteht ein bundesweites zentrales Vergabeverfahren für Studienplätze
II.	Zahnmedizin	Zahnärztliche Prüfung Dr. med. dent.*)	z. Z. besteht ein bundesweites zentrales Vergabeverfahren für Studienplätze

*) Promotion ist möglich nach bestandener Ärztlicher/Zahnärztlicher Prüfung

Informationen über das Studium an der Universität Düsseldorf

An wen wendet sich der Student?

Anschriften und Sprechzeiten sind – soweit nichts anderes angegeben – aus der Aufstellung auf Seite 4 ersichtlich.

Ärztliche Vorprüfung und Prüfung

Landesprüfungsamt für Medizin und Pharmazie, Horionplatz 1 (Landeshaus),
4000 Düsseldorf, F. 8 37 03

Anerkennung von ausländischen Reifezeugnissen

Akademisches Auslandsamt

Anrechnung von Studienzeiten

Studienberater der Fakultäten, Studentensekretariat

Anschriftenänderung

Studentensekretariat, ggf. Studentenwerk Abteilung für Ausbildungsförderung, Einwohnermeldeamt

Arbeitsvermittlung

Nebenstelle des Arbeitsamtes Düsseldorf, Universitätsstraße 1, Gebäude 21.12 (Studentenhaus), F. 3 11-32 71, s. Seite 42

Ausbildungsförderung (BAföG)

Studentenwerk – Abteilung für Ausbildungsförderung, s. Seite 33, 44

Auslandsstudium und Auslandsstipendien

Akademisches Auslandsamt

Ausländische Studierende

Akademisches Auslandsamt

Behinderte Studenten

Beauftragter für behinderte Studenten: Manfred Döge, Geb. 11.86, F. 3 11-84 77

Berufsberatung

Arbeitsamt Düsseldorf, s. Seite 42

Beurlaubungen

Studiensekretariat

Collegium musicum

s. Seite 42

Darlehen

AStA (Darlehen aus dem Studentischen Hilfsfonds)

Studentenwerk – Abteilung für Ausbildungsförderung (zinslose Bürgschaftsdarlehen)

Deutsch-Französischer Sozialausweis

Studentenwerk, s. Seite 33

Deutschunterricht für Ausländer

Akademisches Auslandsamt, s. Seite 47 und 62

Diplomprüfungen

Akademisches Prüfungsamt (für die Prüfungsbereiche Diplom-Vorprüfung/-Diplomprüfung in den Fächern Biologie, Chemie, Mathematik, Physik, Psychologie und Erziehungswissenschaft).

Drogenberatung

Drogenberatung, Düsseldorf e.V., Heinrich-Heine-Allee 7, F. 16 54-8, Mo. und Di. 13–20 Uhr, Mi. und Do. 13–22 Uhr, Fr. 13–24 Uhr, Sa. und So. 20–24 Uhr

Druckkostenzuschüsse zu Dissertationen

Universitätsverwaltung – Abt. 5.1

Einschreibung

Studentensekretariat, siehe „Einschreibungsordnung“, s. Seite 49

Exmatrikulation

Studentensekretariat

Fachrichtungswechsel

Fakultäten, Studentensekretariat, Studienberater der Fakultäten

Förderung ausländischer Studierender

Akademisches Auslandsamt und Studentenwerk – Abteilung für Ausbildungsförderung

Graduiertenförderung

Universitätsverwaltung – Abt. 1.1, s. Seite 45

Hochschulpolitische Fragen

ASTA, hochschulpolitische Gruppen

Immatrikulation

Studentensekretariat

Krankenversicherung

Studentensekretariat

Magisterprüfung

Studienberater der Phil. Fakultät und der Fachschaften, Dekanat der Phil. Fakultät, s. Seite 65, 67–75

Promotion

Akademisches Prüfungsamt (für Promotionen in der Medizinischen Fakultät)
Dekanat der Mathematisch-Naturwissenschaftlichen Fakultät (für Promotionen in der Mathematisch-Naturwissenschaftlichen Fakultät)
Dekanat der Philosophischen Fakultät (für Promotionen in der Philosophischen Fakultät)

Psychotherapeutische Beratung und Behandlung

Psychotherapeutische Beratungsstelle, s. Seite 43

Reisen

Studentenreisedienst, Universitätsstraße 1, Gebäude 21.12
(Studentenhaus), F. 3 11-32 80, Mo.–Fr. 10–16 Uhr

Rückmeldung

Studentensekretariat

Seelsorge

Ev. und Kath. Hochschulgemeinde, s. Seite 30

Sport

Hochschulsport, Universitäts-Sportclub, s. Seite 45 und 46

Staatsexamen für Lehramtskandidaten

Wissenschaftliches Prüfungsamt, s. Seite 55

Stipendien (sonstige)

s. Seite 26

Studentenausweis

Studentensekretariat

Studentenausweis, Internationaler

Studentenreisedienst, Universitätsstraße 1, Gebäude 21.12
(Studentenhaus), F. 3 11-32 80, Mo.–Fr. 10–16 Uhr

Studienberatung

Zentrale Studienberatung (Universitätsverwaltung – Abt. 1.5) Studienberater der Fakultäten und der Fachschaften, s. Seite 43; 67–75; 154–155; 230

Studienbescheinigungen

Studentensekretariat

Studienbuch

Studentensekretariat

Studienordnung und Studienpläne

Studienberater der Fakultäten, ständige Aushänge bei Instituten und Seminaren, Abgabe von Studien- und Prüfungsordnungen in der Zentralen Studienberatung (Universitätsverwaltung – Abt. 1.5)

Vorlesungsverzeichnis

Düsseldorfer Fachbuchhandel

Wohnheimplätze/Zimmervermittlung

Studentenwerk, Kommunale Wohnungsvermittlung und sonstige Verbände, s. Seite 43

Zahnärztliche Vorprüfung und Prüfung

Vorsitzender des jeweiligen Prüfungsausschusses, s. Seite 230

Zwischenprüfungen für Lehramtskandidaten

Vorsitzende der Diplomprüfungsausschüsse der Math.-Nat. Fakultät, s. Seite 156

Collegium musicum instrumentale et vocale

Angehörige und Freunde der Universität Düsseldorf haben sich im Collegium musicum zur musikalischen Bildung und zur Pflege der Musik zusammengeschlossen. Mit zahlreichen Konzerten inner- und außerhalb der Universität Düsseldorf tritt das Collegium musicum an die Öffentlichkeit. Geleitet wird das Collegium musicum von dem Professor an der Staatlichen Hochschule für Musik Rheinland – Robert Schumann-Institut –, Heinz Bernhard Orlinski.

Die Proben des Collegium musicum finden statt im Gebäude 23.21, Ebene 00, Raum 91, und zwar:

Chorprobe: dienstags, 19.30 Uhr.

Orchesterprobe: donnerstags, 20 Uhr.

Als Ergänzung der praktischen Probearbeit wird eine Vorlesung gehalten, in der interessierte und begabte Studierende musiktheoretische Studien betreiben können (s. auch „Vorlesungen für Hörer aller Fakultäten“).

Auskunft und Anmeldung:

Prof. Heinz Bernhard Orlinski, Badeniastraße 18, 4044 Kaarst, F. 300/6 62 67.

Vokalensemble, Instrumentalensemble, Folklorenensemble, Jazzensemble und Tanzensemble der Universität Düsseldorf

(s. auch „Vorlesungen für Hörer aller Fakultäten“)

Arbeitsamt Düsseldorf

Berufsberatung für Abiturienten und Hochschüler

Universitätsstraße 1, 4000 Düsseldorf 1, Gebäude 16.11 (Verwaltungsgebäude), Ebene 04, Raum 22 und 24, F. 3 11-41 62

Sprechzeiten (ohne Anmeldung)

während des Semesters:

montags, dienstags und donnerstags von 9–12 und 14–16 Uhr

in den Semesterferien:

montags und donnerstags von 9–12 und 14–16 Uhr

Georg-Glock-Str. 3, 4000 Düsseldorf 30, F. 82 26-2 05

Beratungen erfolgen hier nur nach vorheriger Anmeldung

Arbeitsvermittlung für Studierende

Universitätsstraße 1, 4000 Düsseldorf 1, Gebäude 21.12

(Studentenhaus), Raum 101, F. 3 11-32 71

Öffnungszeiten:

montags bis donnerstags 8–15, freitags 8–13 Uhr

Fritz-Roeber-Straße 2, 4000 Düsseldorf 1, Zimmer 238,
Herr Lothar Kügler (F. 82 26-4 17)
Öffnungszeiten
montags bis freitags 8–12.30 Uhr

Zentrale Studienberatung

Allgemeine Beratung zu Studienmöglichkeiten, Hochschulzugang und Studienbedingungen sowie bei Fach- oder Studiengangwechsel.

Psychologische Beratung in allen Fragen des Studiums, z. B. bei Studienwahl, Studienfachwechsel, Studienabbruch, Prüfungsängsten sowie bei persönlichen Schwierigkeiten und Krisensituationen.

Gruppen: Zu verschiedenen Themen bietet die Zentrale Studienberatung Gruppen an, z. B. Selbsterfahrungsgruppe, Lerngruppe, Ausländergruppe.

Öffnungszeiten:

Offene Beratung (ohne Anmeldung): dienstags und donnerstags 9–12 Uhr und 14–16 Uhr (sonst nach telefonischer Voranmeldung).

Wir sehen unseren Schwerpunkt im ausführlichen Beratungsgespräch und empfehlen daher eine vorherige telefonische Terminvereinbarung.

Öffnungszeiten des Sekretariats: Mo.–Fr. 9 bis 12 Uhr.

(Auskünfte, Abgabe von Studienordnungen, Anmeldung für Beratungstermine) F. (02 11) 3 11-43 80, Gebäude 16.11, Ebene 04, Universitätsstr. 1, 4000 Düsseldorf 1.

Psychotherapeutische Beratungsstelle für Studierende der Universität Düsseldorf

Beratungsbereiche:

Persönliche Konflikte, Kontaktschwierigkeiten, Prüfungsängste, seelisch bedingte Beeinträchtigungen und ähnliche Probleme

Öffnungszeiten: 8 bis 16 Uhr (Termine nach telefonischer Vereinbarung)

Ort: Moorenstr. 5, 4000 Düsseldorf 1, Klinikgelände, Geb. 14.91, Tel. 3 11-83 38 (Sekretariat)
(siehe auch Seite 266)

Zimmernachweis

Zimmernachweis erfolgt durch:

1. Studentenwerk Düsseldorf, F. 3 11-32 89 und 32 86, Mo. bis Fr. 9.15 bis 12 Uhr
2. Internationales Studentenwohnheim des Vereins „Regenbogen e. V.“, Kopernikusstr. 78, F. 34 81 81.
3. Ev. Studentenwohnheim, Witzelstr. 76, F. 34 70 25
4. Ev. Studentenwohnheim, Graf-Recke-Straße 209, F. 68 41 40.
5. Kath. Studentenhaus „St. Lukas“, Duisburger Str. 82, F. 44 13 37.
6. Kommunale Wohnungsvermittlung (Wohnungsamt der Stadt Düsseldorf). Konrad-Adenauer-Platz 12, F. 8 99-44 44, Mo., Mi. und Fr. 8–12.30 Uhr, Mo. 14–16 Uhr.
7. Aachener Wohnungsbaugesellschaft (Ehepaar-Wohnheim), Gurlittstraße 8–10, 4000 Düsseldorf 1.

Förderung nach dem Bundesausbildungsförderungsgesetz

Grundlage der Ausbildungsförderung ist das Bundesausbildungsförderungsgesetz (BAföG) in der Neufassung vom 6. Juni 1983. Von großer praktischer Bedeutung ist daneben die Verwaltungsvorschrift (VwV BAföG).

Das Studentenwerk Düsseldorf – Abt. für Ausbildungsförderung – Geb. 23.11, Universitätsstr. 1, 4000 Düsseldorf, ist im Auftrag der Universität Düsseldorf in allen Förderungsangelegenheiten einschließlich der Auskunftserteilung und Beratung zuständig.

Studierende, denen die für ihren Lebensunterhalt und ihre Ausbildung notwendigen Mittel fehlen, haben einen Rechtsanspruch auf individuelle Förderung für eine Ausbildung, die ihrer Neigung, Eignung und Leistung entspricht. Grundsätzlich wird eine erste Ausbildung bis zu dem Abschluß gefördert, mit dem man einen Beruf ergreifen und ausüben kann. Eine weitere Ausbildung wird nur unter ganz bestimmten Voraussetzungen gefördert.

Der Förderungsantrag ist bei der Abteilung für Ausbildungsförderung im Gebäude 23.11 zu stellen. Für jeden Antrag müssen die vorgeschriebenen Formblätter verwendet werden, die beim Studentenwerk erhältlich sind. Das Studentenwerk hält auch ein Merkblatt zum Ausfüllen der BAföG-Formulare bereit. Antragsformulare sollten vollständig ausgefüllt mit den erforderlichen Unterlagen möglichst persönlich während der Beratungsstunden (Mo. und Do. 9–13 Uhr) im Studentenwerk abgegeben werden. Bei unvollständigen Anträgen verzögert sich die abschließende Bearbeitung, was sich nachteilig für den Studierenden auswirken kann.

Die Förderung setzt mit dem 1. des Monats ein, in dem die Vorlesungen beginnen. Wird der Antrag später gestellt, wird die Förderung erst vom Beginn des Antragsmonats an geleistet.

Nach dem 4. Semester muß der Studierende eine Bescheinigung der Ausbildungsstätte vorlegen, in der bestätigt wird, daß er alle Leistungsnachweise erbracht hat, die üblicherweise (maßgebend sind die Studien- und Prüfungsordnungen) zum Ende des 4. Semesters zu erbringen sind. Das Formblatt 5, welches diese Bescheinigung enthält, ist vor Beginn des Semesters zum 31. März bzw. 30. September beim Förderungsamt einzureichen, anderenfalls die Förderung nicht fortgeführt werden kann.

Der Bewilligungszeitraum ist in der Regel auf ein Jahr befristet. Es ist wichtig, weitere Förderungsanträge jeweils 2 Monate vor Ablauf dieses Zeitraumes zu stellen, um eine rechtzeitige Weiterförderung zu sichern. Die Förderung läuft – auch in der vorlesungsfreien Zeit – bis zum Abschluß der Ausbildung, jedoch grundsätzlich nicht über die festgelegte Förderungshöchstdauer hinaus. Diese ist von Fach zu Fach verschieden und in der Förderungshöchstdauerverordnung, zuletzt neugefaßt am 29. Juni 1981, geregelt. Unter bestimmten Voraussetzungen kann auf Antrag eine Verlängerung der Förderungshöchstdauer für eine angemessene Zeit erfolgen.

Bei der Berechnung der Förderungsleistung werden im allgemeinen Einkommen und Vermögen des Studierenden, seines Ehegatten und seiner Eltern (in dieser Reihenfolge) berücksichtigt.

Der Antragsteller hat alle Angaben vollständig und wahrheitsgemäß zu machen. Wichtige Veränderungen, die sich auf den Leistungsanspruch auswirken können, sind unverzüglich schriftlich mitzuteilen. Dazu gehören z. B. Fachwechsel, Fächerkombinationswechsel, Examen, Studienabbruch, Wegfall eines Geschwisterteils aus förderungsfähiger Ausbildung oder Einkommensveränderungen. Einkünfte des Antragstellers sind vollständig anzugeben, Freibeträge u. ä. werden vom BAföG-Amt berechnet. Wer falsche oder unvollständige Angaben macht bzw. eine Änderungsanzeige nicht oder nicht rechtzeitig erstattet, muß u. U. mit einer Geldbuße von bis zu DM 5000,- rechnen. Wer BAföG-Förderung zu Unrecht erhält, muß diese zurückzahlen.

Hinweis: Die hier abgedruckten Informationen über Ausbildungsförderung sind nur allgemeiner Art und können eine individuelle und umfassende Beratung in keinem Fall ersetzen.

Graduiertenförderung

Anträge auf Gewährung eines Graduiertenstipendiums können jeweils für die Zeit ab

- 1. Januar (Bewerbungsfrist bis 1. November des Vorjahres),
- 1. April (Bewerbungsfrist bis 1. Februar),
- 1. Juli (Bewerbungsfrist bis 1. Mai),
- 1. Oktober (Bewerbungsfrist für Verlängerungsanträge bis 1. Juni;
Bewerbungsfrist für Erstanträge bis 1. August)

eines jeden Jahres gestellt werden. Für Anträge auf Verlängerung des Graduiertenstipendiums und Anträge auf Gewährung von Zuschlägen zu Sach- und Reisekosten gelten dieselben Bewerbungsfristen.

(Beschluß der Zentralen Graduiertenförderungskommission der Universität Düsseldorf vom 25. September 1984.)

Anträge auf Gewährung von Zuschlägen zu Sach- und Reisekosten müssen gestellt und bewilligt sein, bevor die Reise angetreten wird bzw. Sachkosten entstehen.

Die Förderungsanträge sind an die Universitätsverwaltung – Abt. 1.1 – zu richten (Sprechzeit montags bis freitags 9–12 Uhr, F. 3 11-47 01).

Hochschulsport

Freiwilliger Breiten- und Wettkampfsport für alle Universitätsangehörigen.

Die Interessen des Hochschulsportes an der Universität Düsseldorf werden von der Senatskommission für den Hochschulsport wahrgenommen. Als Mitglied dieser Kommission wirkt der Hochschulsportreferent im AStA an der Durchführung des Hochschulsportes der Universität mit.

Das Sportprogramm des Sportreferates enthält Angebote des Breiten- wie auch des Wettkampfsportes, wobei der Vorrang dem Breitensport als Gelegenheit zur sportlichen Betätigung für alle eingeräumt wird. Die Veranstaltungen des Sportreferates sind grundsätzlich kostenfrei – mit wenigen Ausnahmen (Reiten, Segeln, Squash, Tennis).

Alle Hochschulangehörigen können, sofern sie regelmäßig an den Veranstaltungen teilnehmen, die Universität Düsseldorf in Einzel- oder Mannschaftswettbewerben bei den Deutschen Hochschulmeisterschaften vertreten. Außerdem führen viele Sportgruppen Fahrten zu Turnieren durch oder veranstalten eigene Wettkämpfe.

Zur Zeit bestehen 84 Sportgruppen in 46 Sportarten: Badminton, Ballett, Ballspiele, Basketball, Beatgymnastik, Bewegungsschulung, Damenselbstverteidigung, Fallschirmspringen, Fechten, Fitneßtraining, Fußball, Handball, Hockey, Jazztanz, Judo, Karate, Kendo, Klettern, Krafttraining, Lauf- und Konditionstraining, Leichtathletik, Moderner Fünfkampf, Reiten, Rock'n'Roll, Rudern, Sauna, Schach, Schießen, Schwimmen, Segeln, Skigymnastik, Squash, Tanzen, Tennis, Tischtennis, Turnen, Tauchen, Windsurfing, Wasserball, Volleyball, Yoga, Zirkeltraining.

Nähere Auskünfte über das Sportprogramm kann man erhalten im
ASTA-Sportreferat, Universitätsstr. 1, 4000 Düsseldorf 1, Gebäude 21.12 (ASTA-Gebäude), neben der Mensa, F. 3 11-35 31 und -32 85

Sprechzeiten der Sportreferenten und der Fachreferenten: Mo. bis Fr. 13.00–14.00 Uhr (Aushang am Sportreferat beachten).

Sportreferent: Erich Knolle
Stellvertreter: Thomas Schäfer

Fachreferenten: Babette Fölsch, Karsten Gadow, Hans-Georg Huber, Wolfgang Paßlack, Armin Rütten, Beate Schäfer

Das Sportprogramm kann man dem Sport-Info, das zu Beginn des Semesters erscheint, und dem schwarzen Brett im ASTA entnehmen.

Universitäts-Sportclub Düsseldorf e. V.

Universitätsstr. 1, 4000 Düsseldorf, F. 3 11-24 38

Vorstand: Oberstadtdirektor a. D. Ehrensenator Just
Prof. Dr. Dr. Diemer
Oberverwaltungsdirektor Pütz

Aufgaben: Förderung der Leibesübungen an der Universität Düsseldorf. Herstellung enger Verbindungen zwischen den Angehörigen der Universität und der sporttreibenden Bevölkerung von Düsseldorf. Die Förderung des Breiten-, Leistungs- und Spitzensports.

Zur Zeit bestehen folgende Sportabteilungen:

Fechten	Tennis
Gymnastik	Volleyball
Judo	

Auskünfte über Trainingszeiten und Trainingsorte können beim Sportwart des USCD,

Siegfried Albrecht
Bachstr. 122, 5657 Haan 1

erfragt werden.

Auskünfte allgemeiner Art und Anmeldeöglichkeiten erteilt mittwochs zwischen 8 und 9 Uhr die Geschäftsstelle, Frau Noack, Universitätsstraße 1, 4000 Düsseldorf, Gebäude 16.11 (Verwaltungsgebäude), F. 3 11-24 38.

Allgemeine Hinweise

Den an der Universität Düsseldorf immatrikulierten Studierenden ist das Belegen von Vorlesungen, Übungen usw. an den Wissenschaftlichen Hochschulen des Landes Nordrhein-Westfalen und an der Staatlichen Kunstakademie Düsseldorf gestattet. Gebühren werden nicht erhoben. Auf Antrag wird im Studentensekretariat der Universität Düsseldorf der erforderliche Hörer-Schein ausgestellt.

Ordentliche Studierende einer anderen Hochschule im Lande NRW, die die Hochschulzugangsberechtigung besitzen, können auf fristgerechten Antrag als Zweithörer zugelassen werden; jedoch nur mit Zustimmung des jeweiligen Fachdozenten. Über die Zulassung entscheidet der Rektor.

Generelle Beschränkungen des Besuches von Lehrveranstaltungen, z. B. für den Besuch der Klinischen Vorlesungen in der Medizinischen Fakultät, müssen berücksichtigt werden.

Ausländische Studierende

Die Voraussetzung für die Zulassung als ordentlicher Studierender erfüllt, wer ein Zeugnis erworben hat, das in seinem Heimatland zum Hochschulstudium berechtigt und einem deutschen Reifezeugnis im wesentlichen gleichwertig ist (Bewertungsgruppe I), oder ein deutsches Reifezeugnis bzw. ein ihm rechtlich gleichgestelltes Reifezeugnis besitzt.

Bewerber, die ein Zeugnis besitzen, das in ihrem Heimatland zum Hochschulstudium berechtigt, das aber dem deutschen Reifezeugnis nicht gleichgestellt ist, jedoch einen erfolgreichen Studienbeginn möglich erscheinen läßt (Bewertungsgruppe II), können zum Studium nach Bestehen einer „Prüfung zur Feststellung der Hochschulreife ausländischer Studierender“ zugelassen werden. An der Universität Düsseldorf kann diese Prüfung nicht abgelegt werden.

Bewerber, die ein Zeugnis besitzen, das in ihrem Heimatland zum Hochschulstudium berechtigt, das aber mit einem deutschen Reifezeugnis so wenig vergleichbar ist, daß ein erfolgreiches Studium nicht erwartet werden kann (Bewertungsgruppe III), müssen ein Studienkolleg absolvieren. An der Universität Düsseldorf wird kein Studienkolleg abgehalten.

Alle Vorlesungen und Übungen werden in deutscher Sprache gehalten. Es wird empfohlen, sich schon im Heimatland gute deutsche Sprachkenntnisse anzueignen. Bei der Immatrikulation muß sich der Bewerber an der Universität Düsseldorf einer Deutschprüfung unterziehen, wenn er nicht ausreichende Deutschkenntnisse in sonstiger Weise nachweist.

Läßt der Bewerber in dieser Prüfung erkennen, daß seine Deutschkenntnisse nicht ausreichen, so muß der Bewerber am Deutschunterricht teilnehmen und sich dann erneut einer Prüfung unterziehen. Er wird erst nach Bestehen der Prüfung zu den Fachveranstaltungen zugelassen.

Zur Beachtung

(für Studierende aller Fakultäten):

Die Bewerbungs- und Rückmeldefristen in den Fächern mit Zulassungsbeschränkungen sind Ausschlussfristen, d. h., sie können nicht verlängert werden.

Semestertermine

Es wird auf die **Zeittafel** auf der Innenseite des Umschlagdeckels verwiesen.

Gebühren

Aufgrund des Hochschulgebührengesetzes vom 26. Januar 1982 wird von ordentlichen Studierenden und von Zweithörern (die bei anderen Hochschulen immatrikuliert sind) keine Studiengebühr erhoben.

Gast- und Promotionshörer entrichten bei der Anmeldung eine Gebühr von 75,- DM pro Semester.

Für verspätet beantragte Einschreibungen sowie für verspätetes Gebührenzahlen oder sonstige Fristversäumnis muß eine Verwaltungsgebühr erhoben werden.

I. Philosophische Fakultät

Es wird allen Studierenden geraten, vor ihrer Immatrikulation mit den zuständigen Studienberatern Verbindung aufzunehmen.

Bewerbungsfristen:

Bewerber in nicht zulassungsbeschränkten Fächern und Bewerber in höheren Semestern:

werden gebeten, die Einschreibungsunterlagen unmittelbar bei der Universität Düsseldorf – Studentensekretariat –, Universitätsstr. 1, 4000 Düsseldorf 1, anzufordern.

Bewerber für das Nebenfach
Entwicklungspsychologie/Sozialpsychologie/Pädagogische
Psychologie

müssen sich bis zu der auf der Innenseite des Umschlagdeckels angegebenen Ausschlußfrist bei der Universität beworben haben.

Im übrigen wird auf die **Zeittafel** auf der Innenseite des Umschlagdeckels verwiesen.

II. Mathematisch-Naturwissenschaftliche Fakultät

Bewerbungsfristen:

Bewerber in nicht zulassungsbeschränkten Fächern und Bewerber in höheren Semestern:

können Bewerbungsunterlagen unmittelbar bei der Universität Düsseldorf – Studentensekretariat –, Universitätsstraße 1, 4000 Düsseldorf 1, anfordern.

Bewerber für das Nebenfach
Psychologie/Erziehungs-
und Sozialpsychologie

müssen sich bis zu der auf der Innenseite des Umschlagdeckels angegebenen Ausschlußfrist bei der Universität beworben haben.

Im übrigen wird auf die **Zeittafel** auf der Innenseite des Umschlagdeckels verwiesen.

III. Medizinische Fakultät

Bewerbungsfristen:

Bewerber der Medizin und Zahnmedizin in höheren Semestern:

können Bewerbungsunterlagen unmittelbar bei der Universität Düsseldorf – Studentensekretariat –, Universitätsstraße 1, 4000 Düsseldorf 1, anfordern.

Im übrigen wird auf die **Zeittafel** auf der Innenseite des Umschlagdeckels verwiesen.

Bewerbungsfristen für den III. klinischen Studienabschnitt:

Die Zuteilungsanträge für das im Frühjahr beginnende Praktische Jahr müssen bis zum 30. 11. des Vorjahres und für das im Herbst beginnende Praktische Jahr bis zum 31. 5. des laufenden Jahres beim Vorsitzenden der Zuteilungskommission eingegangen sein.

Die Anträge können im Medizinischen Dekanat (Geb. 23.11, Zi. 262) abgegeben werden.

Wichtiger Hinweis

Wird ein Kursplatz von einem Studierenden der Naturwissenschaften, der Medizin oder Zahnmedizin nach verbindlicher Vormerkung, d. h. nach Eintragung in den Belegbogen, ohne begründete Entschuldigung nicht in Anspruch genommen, so hat dieser Studierende keinen Anspruch auf eine nochmalige Zulassung zu dem betreffenden Kurs.

Entschuldigungen müssen spätestens am 2. Praktikumstag beim Fachvertreter vorliegen.

In Zweifelsfällen, insbesondere wenn eine Entschuldigung vom Fachvertreter als „nicht begründet“ angesehen wird, entscheidet die Zulassungskommission.

Einschreibungsordnung der Universität Düsseldorf Vom 4. 6. 1985

Aufgrund des § 2 Abs. 4 und des § 64 Abs. 1 des Gesetzes über die wissenschaftlichen Hochschulen des Landes Nordrhein-Westfalen (WissHG) vom 20. November 1979 (GV. NW. S. 926), zuletzt geändert durch das Gesetz vom 18. Dezember 1984 (GV. NW. S. 800), hat die Universität Düsseldorf folgende Einschreibungsordnung als Satzung erlassen:

§ 1 Allgemeines

(1) Die Studienbewerber werden auf Antrag durch Einschreibung in die Universität aufgenommen (Immatrikulation). Durch die Einschreibung wird der Studienbewerber für die Dauer der Einschreibung Mitglied der Universität mit den daraus folgenden, in der Grundordnung der Universität sowie in der Satzung der Studentenschaft näher beschriebenen Rechten und Pflichten.

(2) Ein Studienbewerber ist für einen Studiengang einzuschreiben, wenn er die Voraussetzungen für die Einschreibung nachweist und kein Zugangshindernis vorliegt.

(3) Die Einschreibung erfolgt für einen Studiengang oder für mehrere Studiengänge, für den oder für die der Studienbewerber die Voraussetzungen nach Absatz 2 erfüllt; als Studiengang gelten auch Studien zum Zwecke der Promotion, Studien zum Zwecke der Ablegung der Zusatzprüfung für die Sekundarstufe I und ein von der Universität angebotenes weiterbildendes Studium gemäß § 89 Abs. 2 WissHG, das einem Studiengang gleichwertig ist und mit einer Hochschulprüfung abgeschlossen wird. Ein Studienbewerber kann gleichzeitig für mehrere Studiengänge, für die eine Zulassungsbeschränkung mit Auswahlverfahren besteht, durch das Studienbewerber vom Erststudium ausgeschlossen werden, nur eingeschrieben werden, wenn dies wegen einer für den berufsqualifizierenden Abschluß vorgeschriebenen Studiengangskombination erforderlich ist.

(4) Mit der Einschreibung wird der Studienbewerber Mitglied in dem Fachbereich, der den von ihm gewählten Studiengang anbietet. Ist der vom Studienbewerber gewählte Studiengang oder sind die gewählten Studiengänge mehreren Fachbereichen zugeordnet, so hat der Studienbewerber bei der Einschreibung den Fachbereich zu wählen, in dem er Mitglied sein will.

(5) Die Einschreibung kann unbeschadet der Verpflichtung zur Rückmeldung befristet werden,

- a) wenn der gewählte Studiengang an der Universität nur teilweise angeboten wird,
- b) wenn der gewählte Studiengang Zulassungsbeschränkungen unterliegt, für einen Teil dieses Studienganges eine höhere Ausbildungskapazität als für einen späteren Teil besteht und gewährleistet ist, daß der Student sein Studium an anderen Hochschulen fortsetzen kann,
- c) wenn die Zulassung aus anderen Gründen auf einen Teil des Studienganges beschränkt ist oder
- d) wenn der Bewerber gemäß § 3 Abs. 5 für ein zeitlich begrenztes Studium zugelassen worden ist.

(6) Die Universität kann von den Studienbewerbern die personenbezogenen Daten erheben, die zur rechtmäßigen Erfüllung der in ihrer Zuständigkeit liegenden Aufgaben erforderlich sind.

§ 2 Voraussetzungen der Einschreibung

(1) Die Qualifikation für ein Studium wird durch ein Zeugnis der Hochschulreife (allgemeine oder fachgebundene Hochschulreife) oder eine als gleichwertig anerkannte Vorbildung nachgewiesen. Die allgemeine Hochschulreife berechtigt uneingeschränkt zum Studium, die fachgebundene Hochschulreife nur zum Studium der im Zeugnis ausgewiesenen Studiengänge. Die Einschreibung für ein Promotionsstudium (§ 1 Abs. 3 Satz 1) kann nur erfolgen, wenn der Studienbewerber die Voraussetzungen des § 94 Abs. 2 WissHG erfüllt und die Bescheinigung eines Hochschullehrers der Universität Düsseldorf vorlegt, aus der sich ergibt, daß der Studienbewerber von diesem als Doktorand betreut wird.

(2) Der Nachweis einer besonderen Vorbildung, einer besonderen studiengangbezogenen Eignung oder einer praktischen Tätigkeit wird gefordert, soweit Prüfungsordnungen dies vorsehen.

(3) Für Studiengänge, bei denen Zulassungszahlen festgesetzt sind, setzt die Einschreibung den Nachweis über die Zuweisung eines Studienplatzes voraus. Dieser Nachweis ist entbehrlich, wenn der Studienbewerber die Einschreibung unter Einstufung in ein höheres Fachsemester beantragt, für das Zulassungszahlen nicht festgesetzt sind, sofern er die Anerkennung von entsprechenden Studienzeiten nachweist.

(4) § 65 Abs. 4 WissHG bleibt unberührt.

(5) Studienbewerber ohne den Nachweis der Qualifikation nach Absatz 1 können unter den Voraussetzungen des § 66 WissHG (Einstufungsprüfung) eingeschrieben werden.

§ 3 Ausländische und staatenlose Studienbewerber

(1) Studienbewerber, die nicht Deutsche im Sinne des Artikels 116 des Grundgesetzes sind, können, soweit keine Zugangshindernisse gemäß § 5 vorliegen, eingeschrieben werden, wenn sie die für den gewählten Studiengang erforderliche Qualifikation nachweisen, die gemäß § 2 Abs. 2 erforderlichen Nachweise erbringen, ausreichende Kenntnisse der deutschen Sprache besitzen und zum Fachstudium zugelassen worden sind. Ausländischen Studienbewerber aus nicht deutschsprachigen Ländern haben vor Aufnahme des Fachstudiums den Nachweis über ausreichende Kenntnisse der deutschen Sprache zu erbringen.

(2) Ausländischen Studienbewerbern, die den Nachweis über ausreichende Kenntnisse der deutschen Sprache nicht erbracht haben und einen Hochschulsprachkurs besuchen wollen, um eine Sprachprüfung abzulegen, wird befristet bis zum Bestehen oder endgültigen Nichtbestehen der Sprachprüfung die Rechtsstellung eines Studenten verliehen, wenn sie zum Besuch des Hochschulsprachkurses zugelassen worden sind.

(3) Mit dem Bestehen der Prüfung nach Absatz 2 wird kein Anspruch auf Einschreibung zum Fachstudium erworben.

(4) Das Nähere über die Zulassung nach den Absätzen 1 und 2, insbesondere über Zuständigkeiten, Formen, Fristen und Auswahl, regelt eine besondere Ordnung, die die Universität als Satzung erläßt.

(5) Die in Absatz 4 genannte Satzung regelt ferner die Zulassung von ausländischen und staatenlosen Studienbewerbern, die ein zeitlich begrenztes Studium ohne Abschlußprüfung durchführen wollen; die Zulassung kann abweichend von § 5 Abs. 1 Satz 1 Buchstabe a) geregelt werden.

§ 4 Verfahren

(1) In nicht zulassungsbeschränkten Studiengängen kann die Universität eine Bewerbungsfrist festsetzen. In zulassungsbeschränkten Studiengängen muß der Zulassungsantrag innerhalb der festgesetzten Frist bei der zuständigen Stelle eingegangen sein; Bewerber, die diese Frist versäumen oder den Antrag nicht formgerecht stellen, sind vom Vergabeverfahren ausgeschlossen. Die in Satz 1 und 2 genannten Fristen werden im Vorlesungsverzeichnis und durch Aushang bekanntgegeben.

(2) Die Einschreibung für einen Studiengang erfolgt auf Antrag des Studienbewerbers. Der Antrag ist formgerecht innerhalb der von der Universität festgesetzten Frist zu stellen. Sofern die Studienordnung bestimmt, daß das Studium nur im Jahresrhythmus aufgenommen werden kann, ist der Antrag nur zulässig, wenn für das betreffende Semester ein Lehrangebot besteht.

(3) Mit dem Antrag auf Einschreibung sind vorzulegen:

1. der ausgefüllte Erhebungsbogen. Mit dem Antrag auf Einschreibung werden folgende personenbezogenen Daten des Studienbewerbers gemäß § 1 Abs. 6 erhoben:
Name, Vorname, Geburtsdatum, Geburtsort, Geschlecht, Staatsangehörigkeit, ständiger Wohnsitz, Semesteranschrift, die von dem Studienbewerber gewählten Studiengänge mit den zugehörigen Fächern und Fachsemestern, die Zugehörigkeit zur Fachschaft und zum Fachbereich, die Art der Hochschulzugangsberechtigung, das Beschäftigungsverhältnis innerhalb der Universität und das Datum der Einschreibung;
2. die für den Nachweis der Qualifikation erforderlichen Zeugnisse sowie im Falle des § 2 Abs. 2 die für den Nachweis einer besonderen Vorbildung, besonderen studiengangbezogenen Eignung oder praktischen Tätigkeit erforderlichen Zeugnisse oder Belege in beglaubigter Kopie oder Abschrift. Ausländische Zeugnisse sind im Original nebst einer Fotokopie oder Abschrift vorzulegen. Fotokopien oder Abschriften ausländischer Zeugnisse bedürfen der Beglaubigung durch die deutsche diplomatische oder konsularische Vertretung im Herkunftsland oder durch die diplomatische Vertretung des Herkunftslandes in der Bundesrepublik Deutschland. Fremdsprachigen Zeugnissen oder Bescheinigungen ist grundsätzlich eine deutschsprachige Übersetzung beizugeben, deren Richtigkeit durch die zuständige deutsche diplomatische oder konsularische Vertretung im Herkunftsland oder von einem vereidigten Dolmetscher oder Übersetzer in der Bundesrepublik Deutschland beglaubigt ist. Auf Verlangen hat der Studienbewerber die Echtheit von Zeugnissen mit einer Legalisation durch die zuständige deutsche Stelle nachzuweisen;
3. in zulassungsbeschränkten Studiengängen der Bescheid über die Zuteilung eines Studienplatzes (Zulassungsbescheid) oder der Nachweis gemäß § 2 Abs. 3 Satz 2;
4. der Nachweis über das bisherige Studium unter Beifügung einer Bescheinigung über die Exmatrikulation und des Studienbuchs mit Abgangsvermerk, wenn der Bewerber im Geltungsbereich des Grundgesetzes studiert hat;
5. ggf. Nachweise über die Anrechnung von Studienzeiten durch die zuständigen Prüfungsausschüsse oder Prüfungsämter;
6. der Nachweis über die Zahlung der zu entrichtenden Gebühren oder Beiträge;

7. eine Erklärung darüber, ob und ggf. welche Prüfungen oder Leistungsnachweise, die in Studien- und/oder Prüfungsordnungen vorgesehen sind, vom Bewerber nicht bestanden wurden;
 8. ggf. eine Erklärung gemäß § 1 Abs. 4, welchem Fachbereich der Studienbewerber angehören will;
 9. der Nachweis über das Bestehen einer Krankenversicherung gemäß den gesetzlichen Vorschriften über die studentische Krankenversicherung.
- (4) Versäumt der Bewerber die festgesetzten Fristen, so kann auf Antrag die Einschreibung, Rückmeldung oder Beurlaubung auch später erfolgen, wenn ein wichtiger Grund nachgewiesen wird. Gleichzeitig ist die nach dem Hochschulgebührengesetz in der jeweils gültigen Fassung fällige Gebühr zu entrichten.
- (5) Ausländische und staatenlose Studienbewerber aus nicht deutschsprachigen Ländern müssen den Nachweis über ausreichende Kenntnisse der deutschen Sprache gemäß der Sprachprüfungsordnung der Universität erbringen.
- (6) Sofern der Fachbereich die Teilnehmerzahl an einem weiterbildenden Studium wegen der Art oder des Zwecks des Studiums beschränkt hat, weil die Zahl der Bewerber die Aufnahmefähigkeit übersteigt, erfolgt die Zulassung in der Reihenfolge des Eingangs der Bewerbungen, bis die festgelegte Teilnehmerzahl erreicht ist. Bei mehreren zeitgleich eingegangenen Bewerbungen entscheidet das Los.

§ 5 Versagung der Einschreibung

- (1) Die Einschreibung ist außer im Falle der fehlenden Qualifikation oder fehlender Nachweise gemäß § 4 Abs. 3 Ziffer 2 zu versagen,
- a) wenn der Studienbewerber in einem zulassungsbeschränkten Studiengang nicht zugelassen worden ist,
 - b) wenn der Studienbewerber in dem gewählten Studiengang an einer Hochschule im Geltungsbereich des Grundgesetzes eine nach der Prüfungsordnung erforderliche Prüfung endgültig nicht bestanden oder einen nach der Prüfungsordnung erforderlichen Leistungsnachweis endgültig nicht erbracht hat; dies gilt entsprechend für verwandte oder vergleichbare Studiengänge, soweit dies in Prüfungsordnungen bestimmt ist,
 - c) wenn und solange der Studienbewerber vom Studium an einer Hochschule im Geltungsbereich des Grundgesetzes gemäß § 69 Abs. 4 WissHG und aufgrund entsprechender Vorschriften anderer Länder, die im Vollzug des § 28 des Hochschulrahmengesetzes ergangen sind, ausgeschlossen ist; das gilt nicht, wenn diese Maßnahme an einer anderen Hochschule verhängt wurde und für den Bereich der Universität Düsseldorf die Gefahr einer solchen Beeinträchtigung nicht oder nicht mehr besteht; in diesem Falle ist die Entscheidung über die Einschreibung allen anderen Hochschulen im Geltungsbereich des Grundgesetzes mitzuteilen.
- (2) Nach Fortfall der Zugangshindernisse nach Absatz 1 Buchstabe c ist der Studienbewerber wieder einzuschreiben, auch soweit Zulassungsbeschränkungen bestehen.
- (3) Die Einschreibung kann versagt werden, wenn der Studienbewerber
- a) durch Krankheit die Gesundheit anderer Hochschulmitglieder gefährden oder den ordnungsgemäßen Studienbetrieb erheblich beeinträchtigen würde; vor der Entscheidung soll dem Bewerber Gelegenheit gegeben werden, nachzuweisen, daß der Versagungsgrund nicht besteht,
 - b) entmündigt ist oder unter vorläufiger Vormundschaft steht,
 - c) die für die Einschreibung vorgeschriebenen Formen und Fristen nicht beachtet hat,
 - d) den Nachweis über die Zahlung der zu entrichtenden Gebühren und Beiträge nicht erbringt; Ausnahmen sind hinsichtlich des Studentenschaftsbeitrages in sozialen Härtefällen zulässig,
 - e) bereits an einer anderen Hochschule eingeschrieben ist.

§ 6 Mitwirkungspflichten

Der Student ist verpflichtet, der Universität unverzüglich mitzuteilen

- a) die Änderungen des Namens, des Familienstandes und der Semester- oder Heimatanschrift,
- b) bestandene oder nicht bestandene Prüfungen, deren Ergebnis für die Fortsetzung des Fachstudiums erheblich ist,
- c) den Verlust von Studienbuch oder Studentenausweis.

§ 7 Exmatrikulation

- (1) Auf seinen Antrag ist der Student zum Ende des Semesters zu exmatrikulieren.
- (2) Weiterhin ist er zu exmatrikulieren, wenn
 - a) die Einschreibung durch Zwang, arglistige Täuschung oder Bestechung herbeigeführt wurde,
 - b) er in dem Studiengang eine nach der Prüfungsordnung erforderliche Prüfung endgültig nicht bestanden oder einen nach der Prüfungsordnung erforderlichen Leistungsnachweis endgültig nicht erbracht hat,
 - c) der Bescheid über die Zuweisung eines Studienplatzes während des Vergabeverfahrens von der für die Zuweisung zuständigen Stelle zurückgenommen worden ist.
- (3) Nach der Aushändigung des Zeugnisses über die bestandene Abschlußprüfung ist der Student zum Ende des laufenden Semesters zu exmatrikulieren, es sei denn, daß er noch für einen anderen Studiengang eingeschrieben ist.
- (4) Ein Student kann exmatrikuliert werden, wenn
 - a) nach Einschreibung Tatsachen bekannt werden und noch fortbestehen oder eintreten, die zur Versagung der Einschreibung hätten führen müssen oder die zur Versagung der Einschreibung führen können,
 - b) der Student das Studium nicht aufnimmt oder sich nicht rückmeldet, ohne beurlaubt worden zu sein,
 - c) der Student die zu entrichtenden Gebühren und Beiträge trotz Mahnung und Fristsetzung mit Androhung der Maßnahme nicht entrichtet; Ausnahmen sind hinsichtlich des Studentenschaftsbeitrags in sozialen Härtefällen möglich.
- (5) Ein Student kann auch exmatrikuliert werden, wenn er durch Anwendung von Gewalt, durch Aufforderung zur Gewalt oder Bedrohung mit Gewalt
 - a) den bestimmungsgemäßen Betrieb einer Universitätseinrichtung, die Tätigkeit eines Universitätsorgans oder die Durchführung einer Universitätsveranstaltung behindert oder
 - b) ein Mitglied der Universität von der Ausübung seiner Rechte und Pflichten gemäß § 12 Abs. 1 WissHG abhält oder abzuhalten versucht.

Gleiches gilt, wenn ein Student an den in Satz 1 genannten Handlungen teilnimmt oder wiederholt Anordnungen zuwiderhandelt, die gegen ihn von der Universität wegen Verletzung seiner Pflichten gemäß § 12 Abs. 1 WissHG oder aufgrund des Hausrechts getroffen worden sind.

(6) Mit der Entscheidung über die Exmatrikulation gemäß Absatz 5 ist eine Frist bis zur Dauer von 2 Jahren festzusetzen, innerhalb derer eine erneute Einschreibung an der Universität ausgeschlossen ist.

(7) Über die Exmatrikulation gemäß Absatz 5 entscheidet ein Ordnungsausschuß. Der Ordnungsausschuß besteht aus dem Vorsitzenden, einem Mitglied des Rektorats und einem Vertreter der Gruppe der Studenten. Der Vorsitzende und sein Stellvertreter, die die Befähigung zum Richteramt besitzen und nicht Mitglieder der Universität sein müssen, werden vom Rektorat im Benehmen mit dem Senat bestellt. Der Vertreter der Gruppe der Studenten und sein Stellvertreter werden von der Gruppe der Studenten im Senat gewählt. Die Amtszeit des Vorsitzenden beträgt 4 Jahre, die der anderen Mitglieder 2 Jahre; entsprechendes gilt für die Stellvertreter.

(8) Das Verfahren vor dem Ordnungsausschuß wird auf Antrag des Rektorats eingeleitet. Der Antrag muß innerhalb von 2 Wochen nach der Pflichtverletzung schriftlich beim Ordnungsausschuß gestellt werden. Das Verfahren ist unverzüglich durchzuführen. Der Ordnungsausschuß ist beschlußfähig, wenn der Vorsitzende und ein weiteres Mitglied anwesend sind. Die Vorschriften über das förmliche Verwaltungsverfahren der §§ 63 bis 71 des Verwaltungsverfahrensgesetzes für das Land Nordrhein-Westfalen sind anzuwenden. Der Ordnungsausschuß ist Behörde im Sinne des Verwaltungsverfahrensgesetzes. Die Entscheidung des Ordnungsausschusses ist schriftlich zu begründen, mit einer Rechtsmittelbelehrung zu versehen und dem Betroffenen zuzustellen. Im Falle der Exmatrikulation ist die Entscheidung allen anderen Hochschulen im Geltungsbereich des WissHG mitzuteilen. Gegen die Entscheidung des Ordnungsausschusses kann unmittelbar Klage beim Verwaltungsgericht erhoben werden.

(9) Dem Antrag auf Exmatrikulation nach Absatz 1 sind beizufügen:

1. das ausgefüllte Exmatrikulationsformular,
2. das Studienbuch,
3. Entlastungszeugnisse der Universitätsbibliothek,
4. Nachweise über die Einzahlung zu entrichtender Gebühren oder Beiträge.

(10) Die Wirkung der Exmatrikulation bestimmt sich nach Maßgabe der Bestimmungen des Verwaltungsverfahrensgesetzes über die Rücknahme und den Widerruf von Verwaltungsakten. Über die Exmatrikulation erhält der Student auf Antrag einen Nachweis. Mit der Exmatrikulation erlischt die Mitgliedschaft an der Universität. Wird die Exmatrikulation ausgesprochen, weil der Student sich nicht zurückgemeldet hat, tritt die Wirkung der Exmatrikulation mit dem letzten Tage des Semesters ein, zu dem er sich eingeschrieben bzw. letztmalig zurückgemeldet hat.

§8 Rückmeldung

(1) Will der eingeschriebene Student sein Studium nach Ablauf des Studienhalbjahres (Semester) an der Universität in demselben Studiengang fortsetzen, so muß er sich innerhalb der von der Universität gesetzten Frist zurückmelden.

(2) Bei der Rückmeldung sind folgende Unterlagen vorzulegen:

1. das ausgefüllte Rückmeldeformular unter Angabe der Matrikelnummer, des Namens, Vornamens und des Beschäftigungsverhältnisses in der Universität,
2. der Nachweis über die Zahlung zu entrichtender Gebühren oder Beiträge,
3. der Nachweis über das Bestehen einer Krankenversicherung.

(3) Liegen die Voraussetzungen der Absätze 1 und 2 vor, so wird die Rückmeldung von der Universität vermerkt.

(4) § 1 Abs. 4 gilt entsprechend, sofern der Student seine Mitgliedschaftsrechte künftig in einem anderen Fachbereich ausüben will.

§9 Beurlaubung

(1) Ein Student kann auf Antrag beurlaubt werden, wenn ein wichtiger Grund nachgewiesen wird.

Wichtige Gründe sind insbesondere:

- a) Ableistung des Grundwehrdienstes oder des Zivildienstes,
- b) Krankheit (bei Vorlage einer ärztlichen Bescheinigung, aus der sich ergibt, daß ein ordnungsgemäßes Studium nicht möglich ist),
- c) Vorbereitung und Durchführung eines Abschlußexamens oder der Promotion,
- d) Abwesenheit vom Hochschulort im Interesse der Universität oder wegen Mitarbeit an einem Forschungsvorhaben,
- e) Auslandsstudium.

(2) Die Beurlaubung erfolgt in der Regel für die Dauer eines Semesters. Eine Beurlaubung über ein Semester hinaus ist nur bei besonders nachzuweisenden Gründen zulässig; in diesem Fall hat der Student für jedes Semester der Beurlaubung innerhalb der Rückmeldefrist die Nachweise gemäß § 8 Abs. 2 Nr. 2 und 3 zu führen. Während der Beurlaubung für mehr als 6 Monate ruhen die Mitgliedschaftsrechte und -pflichten (§ 12 Abs. 2 Satz 6 WissHG).

(3) Dem Antrag auf Beurlaubung sind beizufügen:

1. das ausgefüllte Beurlaubungsformular,
2. der Nachweis über die Zahlung der zu entrichtenden Gebühren und Beiträge,
3. der Nachweis über das Bestehen einer Krankenversicherung gemäß den gesetzlichen Vorschriften über die studentische Krankenversicherung,
4. schriftliche Begründung des Antrags unter Beifügung der Nachweise für das Bestehen eines wichtigen Grundes.

(4) Eine Beurlaubung für das erste Fachsemester ist nicht zulässig.

§ 10 Studiengangwechsel

Der Wechsel eines Studiengangs ist bei der Universität zu beantragen; er bedarf ihrer Zustimmung. Für den Wechsel eines Studiengangs gelten die Bestimmungen über die erstmalige Einschreibung entsprechend.

§ 11 Zweithörer

(1) Eingeschriebene Studenten anderer Hochschulen können auf Antrag als Zweithörer mit der Berechtigung zum Besuch von Lehrveranstaltungen und zur Ablegung studienbegleitender Prüfungen zugelassen werden. Die Zulassung von Zweithörern kann von der Universität versagt werden, wenn und soweit Einschränkungen des Besuchs von Lehrveranstaltungen gemäß § 81 Abs. 2 bis 4 WissHG bestehen. Vor einer Entscheidung nach Satz 2 ist der betreffende Fachbereich zu hören.

(2) Eingeschriebene Studenten anderer Hochschulen können bei Vorliegen der Voraussetzungen des § 1 Abs. 2 und Abs. 3 Satz 2 als Zweithörer für das Studium eines weiteren Studienganges zugelassen werden.

(3) Zweithörer werden nicht eingeschrieben, sie werden durch die Zulassung und für die Dauer der Zulassung Angehörige der Universität, ohne Mitglieder zu sein. Auf Zweithörer finden die Vorschriften für die Einschreibung, ihre Versagung, die Rückmeldung und die Exmatrikulation sinngemäß Anwendung. Der Antrag auf Zulassung ist innerhalb der von der Universität bekanntgegebenen Fristen zu stellen. Mit dem Antrag auf Zulassung als Zweithörer ist eine Immatrikulationsbescheinigung der Stammhochschule vorzulegen. Dem Zweithörer wird eine Bescheinigung über seine Zulassung für bestimmte Lehrveranstaltungen oder einen Studiengang ausgestellt.

§ 12 Gasthörer

(1) Bewerber, die einzelne Lehrveranstaltungen an der Universität besuchen wollen, können auf Antrag nach Anhörung der betroffenen Fakultät als Gasthörer im Rahmen der vorhandenen Studienmöglichkeiten zugelassen werden. Der Nachweis der Qualifikation nach § 2 ist nicht erforderlich. Im Falle des § 5 Abs. 1 Buchstabe c) ist eine Zulassung für die Dauer der Exmatrikulation ausgeschlossen.

(2) Für die Zulassung als Gasthörer ist die Gasthörergebühr nach dem Hochschulgebührengesetz in der jeweils geltenden Fassung zu zahlen.

(3) Für Gasthörer gilt § 11 Abs. 3 entsprechend.

(4) Gasthörer sind nicht berechtigt, Prüfungen abzulegen. Sie können lediglich eine Bescheinigung über die Teilnahme an Lehrveranstaltungen erhalten.

(5) Gasthörer im Sinne dieser Vorschrift sind auch Teilnehmer an Weiterbildungsveranstaltungen der Universität, sofern sie nicht unter den in § 1 Abs. 2 genannten Voraussetzungen als Studenten eingeschrieben werden. Soweit der zuständige Fachbereich wegen der Art oder des Zwecks der Weiterbildungsveranstaltung eine Begrenzung der Teilnehmerzahl festgelegt hat, werden Bewerbungen in der Reihenfolge ihres Eingangs nur insoweit berücksichtigt, als dies der festgelegten Teilnehmerzahl entspricht. Bei mehreren zeitgleich eingegangenen Anträgen entscheidet das Los.

§ 13 Schlußvorschriften

Diese Einschreibungsordnung tritt am 1. Juli 1985 in Kraft. Gleichzeitig tritt die Einschreibungsordnung der Universität Düsseldorf vom 28. November 1972 in der Fassung vom 28. Juli 1979 außer Kraft.

Ausgefertigt aufgrund des Beschlusses des Senats der Universität Düsseldorf vom 15. Februar 1983 und vom 30. April 1985 sowie der Genehmigung des Ministers für Wissenschaft und Forschung des Landes Nordrhein-Westfalen vom 23. 5. 1985 – II A 4 – 8220/071.

Warum ein Girokonto

bei der Post?



Ein Girokonto ist heute ebenso selbstverständlich wie unentbehrlich, denn Lohn und Gehalt, Ausbildungsbeihilfe und Bafög werden meist unbar gezahlt.

Aber auch für die eigenen Zahlungsverpflichtungen wie z.B. Versicherungs- und Mitgliedsbeiträge ist die

bargeldlose Überweisung vom Girokonto der übliche und einfachste Weg.

Ein Girokonto können Sie sich bei der Post einrichten. Mit dem Postgirokonto bietet Ihnen die Post ein Konto, das bequem, schnell und sehr preiswert ist.

Niedrige Gebühren.



Nach der 2-jährigen Gebührenbefreiung für Schulabgänger wird eine monatliche Pauschalgebühr erhoben, die sich nach der Zahl der Buchungen richtet. Sie beträgt nach dem heutigen Stand 1,30 DM bei bis zu 10 Buchungen und 3,- DM bei 11-25 Buchungen.

Ein Postgirokonto können Sie sich ohne große Formalitäten bei jedem Postamt und jeder Poststelle einrichten lassen. Bringen Sie dann bitte Ihren amtlichen Personalausweis mit.

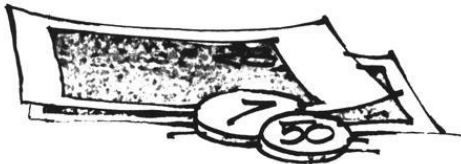

PostGiro.

Das clevere Konto.

 **Post**

Staatliches Prüfungsamt für erste Staatsprüfungen für Lehrämter an Schulen – Düsseldorf –

(Zuständig für die **schulstufenbezogenen** Ersten Staatsprüfungen für Lehrämter an Schulen an der Universität Düsseldorf, der Kunstakademie Düsseldorf und der Universität – Gesamthochschule – Wuppertal)

Das Prüfungsamt führt auslaufend die schulformbezogenen Ersten Staatsprüfungen der Studenten der o. g. Hochschulen sowie Erweiterungsprüfungen zu schulformbezogenen Ersten Staatsprüfungen durch. Erweiterungsprüfungen können vor dem Staatlichen Prüfungsamt Düsseldorf nur in den Fächern abgelegt werden, die im Rahmen eines Studienganges für ein stufenbezogenes Lehramt, das der jeweiligen Schulform entspricht, an einer der oben genannten Hochschulen angeboten werden.

Sitz des Prüfungsamtes: Universitätsstr. 1, Geb. 23.31, Ebene 01, 4000 Düsseldorf

Weitere Dienststelle in Wuppertal

Leiter des Prüfungsamtes: LRD Dr. Scherer, Tel. 3 11-41 07

Stellvertreter: Prof. Dr. Rauter (Universität Düsseldorf)

Weitere Stellvertreter: Prof. Dr. Dr. Jacobs (Berg. Universität – GHS Wuppertal), RSD Dr. Keil, Prof. Dr. Theissing (Kunstakademie)

Geschäftsführer: RSD Dr. Keil, Tel. 3 11-41 03

Sachbearbeiterinnen:

Reg.-Ang. Brinkmann (SI), Tel. 47 69

Reg.-Ang. Held (SI) Tel. 41 01

Reg.-Ang. Ouirimi (SII), Tel. 41 02

Reg.-Ang. Schröder (Primarstufe), Tel. 41 06

Öffnungszeiten: Mo., Di., Do., Fr. 11–12 Uhr, Mi. 14–15 Uhr

Sprechstunden:

LRD Dr. Scherer: Do. 10–12 Uhr und nach Vereinbarung

RSD Dr. Keil: Mo. 10–12 und nach Vereinbarung

Biologie (SI, SII): Prof. Dr. v. Ciriacy-Wantrup, StD Dr. Gebhardt, Priv.-Doz. Dr. Giersch, Prof. Dr. Grieshaber, Prof. Dr. Heide, Prof. Dr. Herrmann, Prof. Dr. Hess, Prof. Dr. Hollenberg, StD' Kettling, Prof. Dr. Kowallik, Prof. Dr. Krause, Prof. Dr. Kunz, StD' Maas, StD Merkle, Prof. Dr. Peters, Prof. Dr. Riesner, Prof. Dr. Santarius, Prof. Dr. Spindler, Prof. Dr. Schwochau, Prof. Dr. Strotmann, Prof. Dr. Stubbe, Prof. Dr. Wasserthal, Prof. Dr. Wittig, Prof. Dr. Zachariae

Biologie (SI): Kr Koch, HI Sell, StProf. Dr. Strotkoetter, RsD Wendel

Chemie (SI, SII): Prof. Dr. Baumgarten, Priv.-Doz. Dr. Bluhm, StD Günther, Prof. Dr. Hägele, OStR Heidemeyer, StD Hermanns, Prof. Dr. Kleindienst, Prof. Dr. Kniep, Prof. Dr. Kuchen, Prof. Dr. Martin, OStR Meloefski, Prof. Dr. Mootz, Prof. Dr. Perkampus, Prof. Dr. Schmidtke, Prof. Dr. Schultze, Prof. Dr. Weiss, Prof. Dr. Wulff

Chemie (SI): Prof. Dr. Vollmer

Deutsch (SII): StD Bertenburg, StD Dr. Schottky

Deutsch (SII + SI/SI): Priv.-Doz. Dr. Hörisch

Deutsch (SII, SI): Prof. Dr. Anton, Prof. Dr. Beeh, StD Dr. Behle, MR' Böse, StD Dr. Diepenthal, StD Dr. Erlach, Prof. Dr. Gössmann, StD Herold, OStD Hoffmann, Prof. Dr. Kaiser, StD Kassmann, Prof. Dr. Keller, StD Dr. Lindemann, StD Mainz, StD Mallmann, Prof. Dr. Pott, LRD Dr. Scherer, StD Dr. Stein, Prof. Dr. Stötzel, StD Straßburger, StD Waldmann, Prof. Dr. Windfuhr, Prof. Dr. Wunderlich.

- Deutsch (SI):** Hsl Becker, RsKr Berretz, RsD Hucko, RsKr Kimmeskamp, Rektor Petong, Fl' Dr. Tischer
- Deutsch (SI, P):** Fl Engel, SR Heinzl, Priv.-Doz. Dr. Neuland, Rektor Schulze, Fl' Strien
- Deutsch (P):** Fl Dr. Fliegner, Fl Grunwald
- Englisch (SII, SI):** Prof. Dr. Berger, StD Boscheinen, StD Broch, OSTD' Frischkorn, Prof. Dr. Glaap, OSTR' Jacob-Seifert, Prof. Dr. Legenhausen, Prof. Dr. Rauter, StD Dr. Schuch, Prof. Dr. Schulte-Herbrüggen, StD' Venzky, Prof. Dr. Wolff, StD Zimmermann
- Englisch (SII) + SII/SI:** Prof. Dr. Busse, AOR Priv.-Doz. Dr. Claas, Priv.-Doz. Dr. Seidel
- Englisch (SI):** Kr Hinüber, Fl' Westhoff
- Erziehungswissenschaft (SI, SII):** StD Becker (Phil.), Prof. Dr. Boldt (Pol.), StD Brendler (Päd.), Prof. Dr. Dr. Diemer (Phil.), Prof. Dr. Flohr (Pol.), Prof. Dr. Friedrich (Päd.), Prof. Dr. Geldsetzer (Phil.), Prof. Dr. Hardörfer (Päd.), Prof. Dr. Heinz (Phil.), Prof. Dr. Heldmann (Päd.), Prof. Dr. Högbe (Phil.), Prof. Dr. Hornke (Päd.), Prof. Dr. Huning (Phil.), StD Kuchler (Päd.), OSTD Dr. Lohn (Päd.), Prof. Dr. Lowinski (Soz.), Prof. Dr. Lüth (Päd.), Prof. Dr. Manz (Psy.), Prof. Dr. Margies (Päd.), Prof. Dr. Michel (Päd.), Prof. Dr. Münch (Soz.), Prof. Dr. Nickel (Psy.), Prof. Dr. Nicolin (Päd.), OSTR' Rauch (Päd.), OSTD Dr. Schreckenber (Päd.), Prof. Dr. Schwarzer (Päd.), Prof. Dr. Wehle (Päd.)
- Erziehungswissenschaft (SII):** OSTR Dr. Blume, STR Dr. Engels, StD Fischbach, Priv.-Doz. Dr. Merkert (Päd.), OSTD Dr. Simon-Mathes
- Erziehungswissenschaft (P, SI):** Rektor Alberts, Rektor Albrecht, SR Babilon, SR Heinzl, Rektor Kaulen, Rektor Nelsen, Rektor Süme, Rektor Stürtzer
- Erziehungswissenschaft (SI):** AOR Dr. Fenner, Rektor Menn, Kr Simons, RsD Stubenrauch
- Erziehungswissenschaft (P):** Fl' Gerlach, Rektor Grunwald, Rektor Otto, Fl' Reibnitz
- Französisch (SI, SII):** StD Dr. Heinrichs, Prof. Dr. Höfler, StD Dr. Hohagen, Prof. Dr. Kleszczewski, Prof. Dr. Nies, Prof. Dr. Rettig, StD Rösler, StD' Scherz, Prof. Dr. Schrader, StD Dr. Wirtz, StD Wolff, Prof. Dr. Wunderli
- Geographie (SI, SII):** StD' Faust-Ern, Prof. Dr. Gerstenhauer, Prof. Dr. Glebe, LRSD Jacobs, OSTR' Jacob-Seifert, StD Kelterbach, StD Lison, StD' Dr. Schmitz-Keil, Prof. Dr. Steinberg, Prof. Dr. Wein, Prof. Dr. Wenzens
- Geographie (SI):** Prof. Dr. Habrich, Fl' Neumann, Kr Schmidt
- Geschichte (SI, SII):** Priv.-Doz. Dr. Dipper, Prof. Dr. Hardach, Prof. Dr. Hecker, Prof. Dr. Hiestand, Prof. Dr. Hüttenberger, Prof. Dr. Kienast, StD Dr. Lipski, Prof. Dr. Lönne, Prof. Dr. Molitor, Prof. Dr. Mommsen, OSTD Dr. Montanus, Prof. Dr. Müller, OSTD Dr. Oehm, LRSD Roche, Prof. Dr. Semmler, Prof. Dr. Süsmuth, Priv.-Doz. Dr. Schorrmann, StD' Dr. Stephan-Kühn, Prof. Dr. Weber
- Geschichte (SII):** Dr. Wittmütz
- Geschichte (SI):** Kr' Beck
- Geschichte (SII + SII/SI):** Priv.-Doz. Dr. Graf Finkenstein
- Griechisch (SI, SII):** Prof. Dr. Häußler, RSD Dr. Keil, Prof. Dr. Manuwald, Prof. Dr. Opelt, LRSD Dr. Vomhof
- Griechisch (SII):** StD Pesch
- Italienisch (SI, SII):** Prof. Dr. Höfler, Prof. Dr. Kleszczewski, Prof. Dr. Nies, Prof. Dr. Rettig, Prof. Dr. Schrader, Prof. Dr. Wunderli
- Kunst (SI, SII):** StD Baaken, StD' Baum, StD' Baumann, StD' Honke, OSTR' Kreetz, STR' Lehder, OSTR Roemer, OSTR Schumacher
- Kunst (SII):** StD' Baaken

Kunst (P, SI): AOR Fassbender, Prof. Dr. Mahlberg, FI Pfeil, Kr Richter, AOR Waßermé

Kunst (SI): Prof. Cüppers, FI Gätjen

Latein (SI, SII): Prof. Dr. Häußler, RSD Dr. Keil, Prof. Dr. Manuwald, Prof. Dr. Opelt, LRSD Dr. Vormhof

Latein (SII): StD Pesch, OStR Siebenborn

Mathematik (SI, SII): StProf. Dr. Baumgartner, Prof. Dr. Bergmann, StD Dr. Boczek, StD Dr. Braun, OStD Dr. Dormanns, Prof. Dr. Fischer, StD Hanrath, Prof. Dr. Harzheim, Prof. Dr. Janßen, Prof. Dr. Kerner, Prof. Dr. Klinger, Doz. Dr. Kracht, Priv.-Doz. Dr. Lindner, Prof. Dr. Meise, OStR Neveling, Prof. Dr. Petry, Prof. Dr. Pohst, Prof. Dr. Rat-schek, Prof. Dr. Steffen, Prof. Dr. Wisbauer

Mathematik (SII): Prof. Dr. Döring, Prof. Dr. Witsch

Mathematik (P, SI): Prof. Dr. Köhnen, HI' Krampe, HI' Viseneber

Mathematik (SI): Prof. Dr. Schick

Mathematik (P): GI Kalthoff, Kr Paustian

Musik (SI, SII): StD Dederling, StD Dr. Ochs, OStR Strehler

Musik (P, SI): Prof. Dr. Noll, Prof. Dr. Schepping

Musik (P): Rektor Asselborn

Pädagogik (SII): StD Brendler, Prof. Dr. Friedrich, Prof. Dr. Hardörfer, Prof. Dr. Held-mann, Prof. Dr. Hornke, StD Kuchler, OStD Dr. Lohn, Prof. Dr. Lüth, Prof. Dr. Margies, Priv.-Doz. Dr. Merkert, Prof. Dr. Michel, Prof. Dr. Nicolin, Prof. Dr. Schwarzer, Prof. Dr. Wehle

Philosophie (SI, SII): StD Dr. Rehfuß, StD Dr. Schottky

Philosophie (SII): StD Becker, Priv.-Doz. Dr. Brands, Prof. Dr. Diemer, Prof. Dr. Geld-setzer, Prof. Dr. Heinz, Prof. Dr. Henrichs, Prof. Dr. Hogrebe, Prof. Dr. Huning

Physik (SI, SII): Prof. Dr. Bausch, Prof. Dr. Behmenburg, Prof. Dr. Bessenroth, Prof. Dr. Decker, StD Hein, Prof. Dr. Janssen, Prof. Dr. Kleinhanß, Prof. Dr. Kranz, StD Kur-sawe, Prof. Dr. Larenz, Prof. Dr. Meiners, Prof. Dr. Schmid, Prof. Dr. Stark, Prof. Dr. Uhlenbusch

Physik (SII): Priv.-Doz. Dr. Müller, Prof. Otto, Prof. Dr. Rebhahn, Prof. Dr. Suchy, StProf. Dr. Thielemann

Physik (SI): Prof. Dr. Becker, Rskr Kohlenbach, StProf. Luysberg

Spanisch (SI, SII): Prof. Dr. Höfler, Prof. Dr. Kleszczewski, Prof. Dr. Nies, Prof. Dr. Rettig, Prof. Dr. Schrader, Prof. Dr. Wunderli

Sport (SI, SII): Prof. Dr. Arnold, StD Meusel, Prof. Dr. Rösch, Dipl.-Sportl. Dr. Yaldai

Sport (SII): StD Hertel, StR Tilly

Sport (SI): FI Bienefeld, StProf. Haamann, StProf. Lisson

Sport (nur fachpraktische Prüfungen SI, SII): AR Dr. Ader, Dipl.-Sportl. Brodbeck, Dipl.-Sportl. Golmina, Dipl.-Sportl. Dr. Yaldai, Wiss. Ang. Rocholl, Dipl.-Sportl. Schellenberger, Dipl.-Sportl. Stöber, Dipl.-Sportl. Wastl

Die Mitgliedschaft für SI/SII beinhaltet die Mitwirkung an Prüfungen gem. § 42 und § 50 LPO I.

Institute an der Universität

Diabetes-Forschungsinstitut an der Universität

Auf'm Hennekamp 65, 4000 Düsseldorf 1, F. 3 38 21

Geschäftsführender Direktor: Prof. Dr. Hans Reinauer

1. **Klinische Abteilung** – Lehrstuhl für Innere Medizin (Diabetologie)

Direktor: Prof. Dr. Friedrich Arnold Gries

Sekretariat: Frau Voss, F. 3 38-22 01

Oberärzte: Dr. Berger, Prof. Dr. Vogelberg, Priv.-Doz. Dr. Koschinsky

Wiss. Mitarb.: Dipl.-Biol. Bunting-Tempea, Dr. Cicmir, Priv.-Doz. Dr. H. Gleichmann, Dr. Greulich, Prof. Dr. Dr. Herberg, Dr. Hübinger, Dr. Kashiwagi, Prof. Dr. Kolb, Dr. Meurers, Dr. Partke, Dr. Pawlowski, Dr. Schäfer, Dr. Scherff, Dr. Schlepplinghoff, Dr. Schwippert-Houtermanns, Dr. Toeller, Dr. Tschöpe

2. **Biochemische Abteilung** – Lehrstuhl für Klinische Biochemie (Diabetologie)

Direktor: Prof. Dr. Hans Reinauer

Sekretariat: Frau Hyland, F. 33 82-2 41, -2 40

Wiss. Mitarb.: Dr. Bubenzer, Dr. Dahmann, Dr. Eckel, Dr. Hampel, Dr. Herbertz, Priv.-Doz. Dr. Junger, Dr. Kopp, Dr. Kühn, Priv.-Doz. Dr. Rösen, Dr. Wasner

3. **Biometrische Abteilung**

Leiter: Priv. Doz. Dr. Max P. Baur

Sekretariat: Frau Quernhorst, F. 33 82-2 59

Wiss. Mitarb.: Dipl. Volksw. Dannehl, Dr. Dopstadt, Dipl.-Phys. Neugebauer

Institut für Ernährungsberatung und Diätetik

(Deutsche Gesellschaft für Ernährung)

Moorenstraße 5, 4000 Düsseldorf 1, F. 34 82 16, 3 11-78 72

Leiter: Prof. Dr. Friedrich Arnold Gries

Stellvertreter: Prof. Dr. Horst Zimmermann

Pädagogische Leiterin: Marie-Luise Kohnhorst

Stellvertreterin: Renate Frenz

Medizinisches Institut für Umwelthygiene

Auf'm Hennekamp 50, 4000 Düsseldorf 1, F. 33 89-0

Direktor: Prof. Dr. Hans-Werner Schlipkötter
Sekretariat: Brigitte Heiden

Abteilungsleiter: Dr. Josef Abel, Prof. Dr. Heidrun Behrendt, Dipl.-Chem. Dr. Arthur Brockhaus, Prof. Dr. Walter Dehnen, Dr. Reinhard Dolgner, Priv.-Doz. Dr. Karl-Heinz Friedrichs, Priv.-Doz. Dr. Ernst Gleichmann, Prof. Dr. Werner Hilscher, Prof. Dr. Friedrich Pott, Prof. Dr. Norbert Seemayer, Priv.-Doz. Dr. Dr. Heinz Erich Wichmann, Priv.-Doz. Dr. Herbert Wiegand, Dipl.-Psych. Priv.-Doz. Dr. Gerhard Winneke

Wiss. Ass.: Dr. Katharina Beyen, Dipl.-Biologin Dorothea Brassel, Dr. Ernst Alfred Burgardt, Dipl.-Psych. Wilfried Collet, Dr. Michael Csicsaky, Dipl.-Chem. Dr. Ulrich Ewers, Dr. Hannelore Finke, Dr. Horst Franke, Dr. Elisabeth Goettert, Dipl.-Biol. Wolfgang Hadnagy, Dr. Doris Höhr, Dr. Mohammed Islam, Rolf Jansen-Rosseck, Dipl.-Psych. Dr. Joachim Kastka, Dipl.-Biochem. Dr. Mohammed Kouros, Ursula Krämer, Dipl.-Biologin Hellmuth Lilienthal, Dipl.-Phys. Horst Lohmann, Dr. Nikola Manojlovic, Dipl.-Biol. Angelika Matscheck, Dr. Marianne Meyer-Hammer, Dipl.-Biol. Beate Molik, Dr. Rolf Mosbach, Dipl.-Biochem. Dr. Jürgen Oberbarnscheidt, Dr. Peter Olberding, Dipl.-Ing. Reimer Paulsen, Dr. Jürgen Pilaski, Dr. Franz-Josef Reiffer, Dipl.-Ing. Uwe Ritterstaedt, Dipl.-Chem. Anna-Margarete Roscovanu, Dr. Martin Rosenbruch, Dipl.-Biologin Nada de Ruiter, Dr. Harald Schmidt, Dipl.-Chem. Dr. Marlies Stark, Dipl.-Chem. Dr. René Tomingas, Dipl.-Biol. Ursula Ziem

Eichendorff-Institut an der Universität Düsseldorf

Literaturwissenschaftliches Institut der Stiftung Haus Oberschlesien

Bahnhofstraße 71, 4030 Ratingen 6-Hösel, Tel.: (0 21 02) 6 73 41

Leiter: Prof. Dr. Hans-Georg Pott
Sekretariat: Margret Diehl

Institute in Zusammenarbeit mit der Universität

Institut für Medizin, Kernforschungsanlage Jülich GmbH

Postfach 1913, 5170 Jülich, F. (0 24 61) 61 64 43

Direktor: Prof. Dr. Ludwig E. Feinendegen

Sekretariat: Frau Flegel, Frau Jansen

Wiss. Mitarbeiter: Dipl.-Phys. Becker, Dr. Booz, Dr. Herzog, Dr. Kiem, Dr. Peterson, Dr. Pilwat, Dipl.-Phys. Pomplun, Dr. Porschen, Dr. Salhani, Dr. Schneeweiß, Dr. Steudle, Dr. Tisljar, Prof. von Wangenheim, Dr. Welsh

Institut für Biotechnologie, Kernforschungsanlage Jülich GmbH

Postfach 1913, 5170 Jülich, F. (0 24 61) 61 32 94

Direktor: Prof. Dr. Hermann Sahn
Sekretariat: Monika Schmidt

Wiss. Mitarbeiter: Dr. Bringer, Dr. Eggeling, Prof. Kern, Dr. Schimz, Dr. Schoberth,
Dr. Sprey

Sonderforschungsbereiche an der Universität Düsseldorf

Sonderforschungsbereich 200 – Pathologische Mechanismen der Hirnfunktion –

Sprecher: Prof. Dr. Freund

Sonderforschungsbereich 30 – Kardiologie –

Sprecher: Prof. Dr. Loogen

Sonderforschungsbereich 113 – Diabetologie –

Sprecher: Prof. Dr. Gries

Deutsches Krankenhausinstitut

Tersteegenstraße 9, 4000 Düsseldorf 30, F. 43 44 22

Institutsleitung: Prof. Dr. Siegfried Eichhorn, Architekt Richard-Joachim Sahl, Hon. FAIA

Sekretariat: Agnes Machozek, Gisela Hackmann

Übersicht über die Zahl der Studierenden im Sommersemester 1985

Stand: 3. Mai 1985

	männlich	weiblich	gesamt
Philosophische Fakultät			5666
Mathematisch-Naturwissenschaftl. Fakultät			4030
Medizinische Fakultät			4616
Ordentliche Studierende insgesamt	7383	6929	14312
davon Besucher des Studienkollegs			
davon Besucher Deutschkurs			51
Zweithörer	104	87	191
Promotionshörer	42	11	53
Gasthörer	37	40	77
Studierende gesamt	7566	7067	14633
davon Ausländer	515	399	914



Lehrveranstaltungen für Hörer aller Fakultäten

Ringvorlesung

Alternative Lebenswelten in Mittelalter
und Renaissance

Busse/Hecker/Hiestand/
Kaiser/Schadewaldt/
Schrader/Schulte-Herbrüggen/
Semmler/Wunderli und Gäste

Vortragsreihe: Japan heute

Die Veranstaltung findet donnerstags um
20 Uhr im Heineinstitut, Bilker Straße 14 statt.
Die Termine werden durch Aushang bekanntgegeben.

Prof. Dr. Oshio/Dr. Vondran u. a.

Vorlesungen

Die Nutzung bibliographischer Hilfsmittel
für die wissenschaftliche Arbeit in Studium
und Forschung.

Gattermann

Mit praktischen Übungen

Di. 14–15 (1stündig)

Gebäude 24.41, Vortragsraum

Struktur und Organisation des Bibliothekswesens
in Deutschland (Bibliothekstypen, Verbundnetze,
überregionale Institutionen).

Gattermann

Mit Kolloquium

Di. 15–16 (1stündig)

Gebäude 24.41, Vortragsraum

Das Grundgesetz heute

Lisken

Di. 14–16 (2stündig)

Gebäude 23.21, Hörsaal 3F

Beginn: 15. 10. 1985

Einführung in die Benutzung der audiovisuellen
Einrichtungen der Universität, Vorlesung/Übung

Manz

Fr. 11–13 und 14–16 (4stündig)

Gebäude 23.02, Ebene 02, Raum 22

Archäologische Vorlesung:

Büsing

Griechische Klassik

(Zeit und Ort werden noch bekanntgegeben)

Tiere in Kulturgeschichte,

Zachariae

Zivilisation und Technik

Di. 17–19 (2stündig)

Hörsaal 6 E

Die DNA in Biologie und Politik

Kunz

Eine Geschichte ihrer Entdecker und der Folgen
für das Weltbild der Biologie (1stündig)

Seminarraum 32 in 26.21.01

mittwochs 18 Uhr c. t.

Sprachkurse

Französisch für Anfänger (Intensivkurs) Mo. u. Do. 16–18 (4stündig)	Söffing
Italienisch für Anfänger (Intensivkurs) Di. u. Do. 11–13 (4stündig)	Sellerio
Spanisch für Anfänger (Intensivkurs) Mo. 11–13, Fr. 9–11 (4stündig)	Escobar

Übung

English for doctors and medical students Do. 12–13.30 (2stündig) Sprachlabor II, Gebäude 23.21	Nieroba
--	---------

Latein und Griechisch

Griechisch I Mo./Mi. 16–17.30 (4stündig)	Brinckmann
Griechisch III Di./Do. 16.30–18 (4stündig)	Opitz
Latein I Do. 16–18.15 (3stündig)	Brinckmann
Latein II Mo. 17–19.15 (3stündig)	Georg
Latein III Mi. 16–18.15 (3stündig)	Hamacher
Neugriechisch Di. 14–16 (2stündig)	Schipke

Niederländisch

Einführung in die niederländische Sprache Fr. 9–11 (2stündig)	Vekemann
Niederländisch für Fortgeschrittene I Fr. 11–13 (2stündig)	Vekemann
Niederländisch für Fortgeschrittene II Fr. 13–14.30 (2stündig)	Vekemann

Russisch

Russisch I Mo. 16–17.30 Gebäude 23.21, RU 1.64	Daugsch
Studienbegleitender Sprachkurs: Deutsch für Studenten der mathematisch-naturwissenschaftlichen und medizinischen Fakultät Mi. 18–20 (2stündig)	N. N.
Studienbegleitender Sprachkurs: Deutsch für Studenten der philosophischen Fakultät Mi. 16–18 (2stündig)	N. N.

Übungen

Didaktik literaturtheoretischer Texte: Schillers Briefe „Über die ästhetische Erziehung“ Di. 16–18 (2stündig)	Bolten
Sprachlabor, Mittelstufe Mo. 14–16 (2stündig)	Hachenberg
Sprachlabor, Grundstufe III Mi. 14–16 (2stündig)	Hachenberg u. a.
Sprachlabor, Phonetik Do. 14–16 (2stündig)	Hachenberg u. a.
Rhetorik des Gesprächs und der freien Rede Do. 9–11 (2stündig)	Bolten

Folkloreensemble und Tanzensemble der Universität Düsseldorf

Folkloreensemble I: Interpretationspraxis europäischer Folklore Mo. 9–11, Raum 203	Diederich
Folkloreensemble II: Solistengruppe Mo. 11–12, Raum 203	Diederich
Tanzensemble Mi. 18–20, Raum 203	Bröcker

Lehrveranstaltungen des Rechenzentrums

Struktur und Eigenschaften moderner EDV-Anlagen	Knop
Spezielle Probleme der Verwaltungsinformatik	Knop
Einführung in die Programmiersprache ELAN Vorlesung mit Übung (4stündig)	Szymanski
Einführung in die Programmiersprache PASCAL Einführung mit Übung (ganztäglich, Vorsemesterkurs)	Cappel
Einführung in die Programmiersprache FORTRAN IV Vorlesung mit Übung (4stündig)	Valder
Einführung in die Programmiersprache ALGOL Vorlesung mit Übung (4stündig)	Heydthausen
Einführung in die Programmiersprache COBOL Vorlesung mit Übung (4stündig)	Haverkamp
Einführung in die Kommandosprache der DVA TR 445 Jeweils eintägige Veranstaltung als Vorsemesterkurs	
Einführung in die Statistikprogramme des Rechenzentrums Vorlesung (2stündig)	Willers
Grundlagen der Mikroprozessortechnik Vorlesung (2stündig)	Grätz/Pank

Philosophische Fakultät

Dekan:

Prof. Dr. Hans Süßmuth

Prodekan:

Prof. Dr. Dieter Margies

Dekanatsbüro:

Universitätsstraße 1, 4000 Düsseldorf (Gebäude 23.21, Ebene 00, Raum 63).
F. 3 11-29 36/29 37

Josefine Allgeier, Reg.-Ang., F. 3 11-29 36/29 37

Gerda Dietz, Reg.-Ang., F. 3 11-49 55

Angelika Scholz, Reg.-Ang. F. 3 11-49 55

Geschäftszeit montags bis donnerstags von 10–12 Uhr, Raum 063, F. 3 11-29 37

Prüfungs- und Studienangelegenheiten sowie Studienberatung dienstags und donnerstags von 10–12 Uhr, Raum 66, F. 3 11-49 55

Fakultätsrat:

Dekan Prof. Dr. H. Süßmuth
Prodekan Prof. Dr. D. Margies

Gruppe der Professoren:

Prof. Dr. W. G. Busse, Prof. Dr. Dr. A. Diemer, Prof. Dr. H. Flohr, Prof. Dr. L. Friedrich, Prof. Dr. L. Geldsetzer, Prof. Dr. A.-R. Glaap, Prof. Dr. W. Gössmann, Prof. Dr. R. Häußler, Prof. Dr. R. Hiestand, Prof. Dr. R. Keller, Prof. Dr. K.-E. Lönne, Prof. Dr. G. Michel, Prof. Dr. K. Müller, Prof. Dr. R. Münch, Prof. Dr. H. Nickel, Prof. Dr. G. Noll, Prof. Dr. E.-H. Rösch, Prof. Dr. L. Schrader, Prof. Dr. H. Schulte Herbrüggen, Prof. Dr. C. Schwarzer, Prof. Dr. G. Stötzel, Prof. Dr. G. Wehle, Prof. Dr. P. Wunderli, Prof. Dr. D. Wunderlich

Gruppe der wissenschaftlichen Mitarbeiter:

U. Baumann, H. Brall, W. Brodbeck, Dr. U. Nocken, Dr. H. Steuber, Dr. P. Theiner, F.-K. Unterweg, Dr. O. von Vacano, Dr. E. Werner

Gruppe der Studenten:

B. Axster, U. Berger, H. Birk, C. Hoch, T. Hönnekopp, A. Klimiot, S. Küpper, K. Müllges, M. Wienbeck

Gruppe der nichtwissenschaftlichen Mitarbeiter:

M.-L. Büntig, M. Reipen, I. Zeller

Orientierungsplan

Gebäude 23.21

- Ebene U 1 Hausmeister, Poststelle
Seminarräume, Stud. Garderobe
- Ebene 00 Hörsäle, 3 E, 3 F und 3 H,
Hörsaal 3 G – Mitschauanlage –
Sprach- und Phonetiklabor
Sprachlabors
Dekanat der Phil. Fakultät
Kommunikationszentrum
Collegium musicum
- Ebene 01 Romanisches Seminar III und IV
Anglistisches Institut I und III
Germanistisches Seminar I, IV, V
Seminarräume
- Ebene 02 Germanistisches Seminar II, III
Romanisches Seminar I und II
Anglistisches Institut II

Ebene 03 Fachbibliotheken Klass. Philologie
Philosophie, Anglistik, Germanistik

Ebene 04 Philosophisches Institut
Seminar für Allg. Sprach-
wissenschaft, Seminar für
Klassische Philologie
Seminarräume

Gebäude 23.31 und 23.32

Ebene U 1 Hausmeister/Poststelle
Notarzentrum/Garderobe
Fachhochschule (Wirtschaft)

Ebene 00 Fachhochschule (Wirtschaft)

Ebene 01 Fachhochschule (Wirtschaft)
Wiss. Prüfungsamt

Ebene 02 Seminarräume

Ebene 03 Fachbibliotheken: Romanistik
Geschichte, Soziologie, Wirtschaft

Ebene 04 Historisches Seminar II
Anglistisches Institut IV, V, VI
Sozialwissenschaftliches Institut
(Soziologie)
Seminarraum

Ebene 05 Historisches Seminar III, V, VII und VIII
Osteuropäische Geschichte
Sozialwissenschaftliches Institut
(Politikwissenschaft) Kunstgeschichte

Ebene 06 Historisches Seminar I, IV, VI

Das Erziehungswissenschaftliche Institut und das Institut für Entwicklungs- und Sozialpsychologie befinden sich im Gebäude 23.02 und 23.03 (siehe Orientierungsplan 2 der Medizinischen Fakultät)

Die Universitätsgebäude in Neuss, Seminar für Musik und ihre Didaktik, Institut für Musikalische Volkskunde und das Seminar für Kunst- und Werkerziehung befinden sich auf dem Gelände Humboldtstr. 2, 4040 Neuss

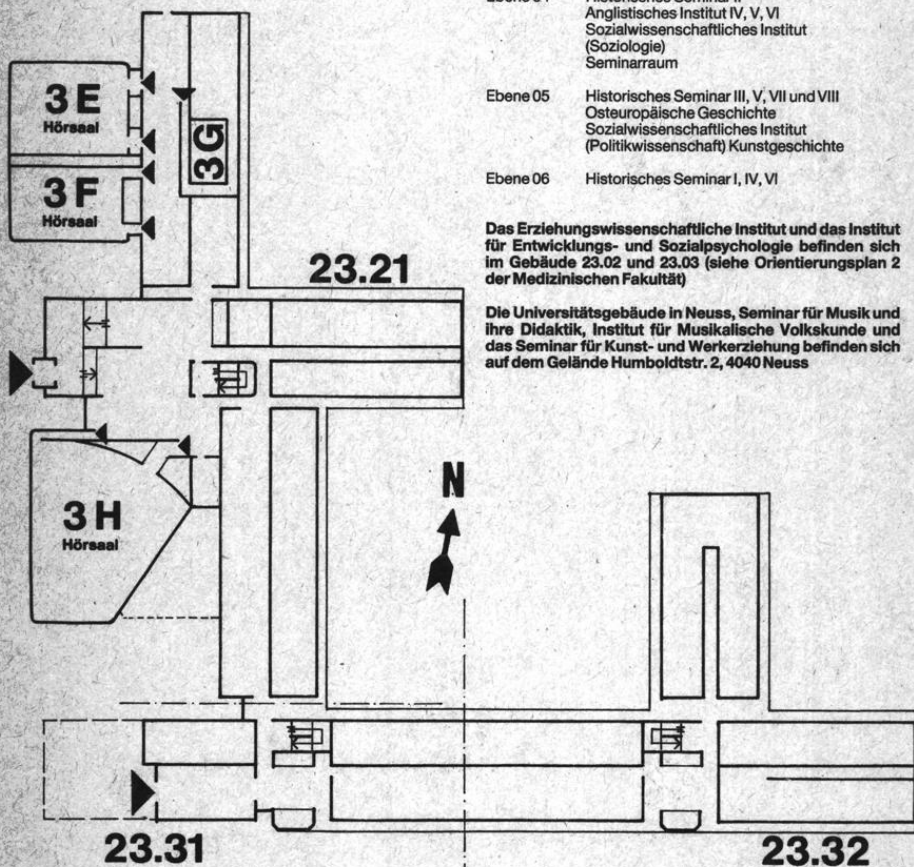

Studienberater

Staatliches Prüfungsamt Düsseldorf, F. 3 11-41 02 bis 41 07, Gebäude 23.21, Ebene 01 (vgl. S. 56) (Lehramtsprüfungen).

Dekanat der Philosophischen Fakultät, F. 3 11-49 55, Gebäude 23.21, Ebene 00, Raum 66 (vgl. S. 65) (Magisterprüfung und Promotion; nur allgemeine Fragen, keine Fachberatung).

Philosophie

Philosophisches Institut, Gebäude 23.21, Ebene 04

Prof. Dr. Dr. Alwin Diemer, F. 3 11-29 12, Mi. 11–12, Raum 75

Prof. Dr. Lutz Geldsetzer, F. 3 11-29 14,
Fr. 14–15 und nach Vereinbarung, Raum 82

Prof. Dr. Rudolf Heinz, F. 3 11-29 18, Do. 13–14, Raum 71

Prof. Dr. Norbert Henrichs, F. 3 11-29 13, Mo. 11–13, Raum 63

Prof. Dr. Wolfram Hogrebe, F. 3 11-29 20, Di. 14–15, Raum 83

Prof. Dr. Alois Huning, F. 3 11-29 22, Mi. 10.30–11 und nach Vereinbarung, Raum 72

Priv.-Doz. Dr. Hartmut Brands, F. 3 11-32 63, Mo. 13–14, Raum 81

Wiss. Ang. Dr. Gérard Dubrulle, F. 3 11-29 21, Mo. 14–15, Raum 70

Wiss. Ang. Dr. Klaus-Jürgen Düsberg, F. 3 11-29 19, Mi. 12–13, Raum 69

Wiss. Ang. Dr. Ulrike Hinke-Dörnemann, F. 3 11-28 97, Mi. 12–13, Raum 74

Wiss. Ang. Jochen Lechner, F. 3 11-42 40, Do. 11–12, Raum 85

Wiss. Ang. Dr. Ph. D. Reinhard May, F. 3 11-29 19, Mo. 13–14 oder nach Vereinbarung, Raum 69

Erziehungswissenschaft

Erziehungswissenschaftliches Institut, Gebäude 23.03, Ebene 01 und Ebene 02 und Gebäude 23.02, Ebene 02, Studienberatungstermine während der Vorlesungszeit; telefonische Studienberatung und Studienberatung außerhalb der angegebenen Zeiten nicht möglich.

Erziehungswissenschaftliches Studium für künftige Lehrer der Sekundarstufe I und der Sekundarstufe II:

Claudia Seuffert, F. 3 11-20 37

Mi. 13–14; Gebäude 23.03, Ebene 01, Raum 85

Pädagogikunterricht in der Sekundarstufe II/Didaktik der Erziehungswissenschaft:

Akad. Rat Dr. Hartmut Steuber, F. 3 11-28 53,

Di. 10.45–11.30; Gebäude 23.02, Ebene 02, Raum 84

Studiengang Diplomprüfung in Erziehungswissenschaft:

Dr. Joachim Koblitz, F. 3 11-21 33, Mi. 14–15;

Gebäude 23.02, Ebene 02, Raum 82

Alle erziehungswissenschaftlichen Studiengänge:

HschAss. Dr. Robert Antoch, Dipl.-Psych., F. 3 11-21 45, Do. 11–12;

Gebäude 23.02, Ebene 02, Raum 70 (Fragen, die der Erörterung der besonderen persönlichen Umstände bedürfen).

Wiss. Ang. Dr. Norbert Posse, Dipl.-Psych., F. 3 11-20 23, Do. 11–12;

Gebäude 23.02, Ebene 02, Raum 66 (Fragen, die der Erörterung der besonderen persönlichen Umstände bedürfen).

Examensfragen:

Prof. Dr. Leonhard Friedrich, F. 3 11-31 04,

Di. 10–11, Gebäude 23.03, Ebene 02, Raum 23

Prof. Dr. Werner Heldmann, F. 3 11-49 61,
Do. 10.45–11.15 u. n. Vereinbarung, Gebäude 23.03, Ebene 01, Raum 90

Prof. Dr. Lutz F. Hornke, F. 3 11-34 74
Di. 16–18, Gebäude 23.02, Ebene 02, Raum 86

Prof. Dr. Johann-Christoph Lüth, F. 3 11-21 35
Mo. 15–16, Gebäude 23.02, Ebene 02, Raum 72

Prof. Dr. Dieter Margies, F. 3 11-21 37,
Mi. 14–15; Gebäude 23.03, Ebene 01, Raum 86

Prof. Dr. Gerhard Michel, F. 3 11-26 46,
Mi. 14–15, Gebäude 23.02, Ebene 02, Raum 71

Prof. Dr. Friedhelm Nicolin, F. 3 11-49 64,
s. Aushang, Gebäude 23.03, Ebene 02, Raum 28

Prof. Dr. Christine Schwarzer, F. 3 11-20 39
s. Aushang, Gebäude 23.03, Ebene 01, Raum 87

Prof. Dr. Gerhard Wehle, F. 3 11-20 38 (28 59)
Gebäude 23.03, Ebene 01, Raum 81 (beurlaubt)

Fragen betr. Zulassung zu Prüfungen:

Dr. Joachim Koblitz, F. 3 11-21 33, Mi. 14–15; Gebäude 23.02, Ebene 02, Raum 82,
(Organisatorische Fragen der Diplom-Vor- und Hauptprüfung).

Entwicklungs- und Sozialpsychologie

Institut für Entwicklungs- und Sozialpsychologie, Gebäude 23.03, Ebene 01 und
Gebäude 23.02, Ebene 02.

Für allgemeine Fragen von Studium und Prüfung stehen Informationsunterlagen in
den Sekretariaten (Geb. 23.03, Ebene 01, Raum 25 und Geb. 23.02, Ebene 02, Raum
29) zur Verfügung; außerdem wird gebeten, besondere Termine für Gruppenberaten-
gen zu beachten. Eine telefonische Studienberatung ist nicht möglich.

Einzelberatungen während der Vorlesungszeit zur Erörterung besonderer persönli-
cher Fragen sowie zur Absprache von Prüfungsgebieten außerhalb der allgemeinen
Empfehlungen:

Studiengang Magister im Nebenfach Psychologie:

Akad. Oberrat Dr. H.-J. Fenner, Sprechstunde: s. Aushang,
Gebäude 23.03, Ebene 01, Raum 26

Studiengang Diplomprüfung Erziehungswissenschaft im Fach Psychologie,
Promotion im Nebenfach Psychologie,

Priv.-Doz. Dr. U. Schmidt-Denter, Sprechstunde: Di. 14–15,
Gebäude 23.03, Ebene 01, Raum 23

Psychologie als Teil des Erziehungswissenschaftlichen Studiums für das Lehramt
Sekundarstufe I und II:

Wiss. Ass. Dr. P. Penning, Sprechstunde: siehe Aushang,
Gebäude 23.02, Ebene 02, Raum 25

Examensfragen:

Prof. Dr. W. Manz, Sprechstunde: siehe Aushang
Gebäude 23.02, Ebene 02, Raum 31

Prof. Dr. H. Nickel, Sprechstunde: siehe Aushang,
Gebäude 23.03, Ebene 01, Raum 27 (Voranmeldung im Sekretariat, Gebäude 23.03,
Ebene 01, Raum 25, auch telefonisch 3 11–21 30)

Akad. Oberrat Dr. H.-J. Fenner (nur Teilprüfung Lehramt Sekundarstufe I),
Sprechstunde: s. Aushang,
Gebäude 23.03, Ebene 01, Raum 26

Sozialwissenschaft

Soziologie, Gebäude 23.31, Ebene 04

Wiss. Ang. Agnes Elting, F. 3 11-24 88
Beratungsthema: Allgemeine Studienberatung

Wiss. Ang. Karl-Heinz Saurwein, F. 3 11-43 70, Di. 13-14
Beratungsthema: Allgemeine Studienberatung

Akad. Rat. Dr. Bernhard Miebach, F. 3 11-28 51, Di. 11-12
Beratungsthema: Allgemeine Studienberatung

Prof. Dr. Leonhard Lowinski, F. 3 11-31 23
Beratungsthema: Magister und Promotion

Prof. Dr. Richard Münch, F. 3 11-21 48, Di. 16-18
Beratungsthema: Magister und Promotion

Politikwissenschaft, Gebäude 23.32, Ebene 05

Wiss. Ang. Uwe Pöhls, F. 3 11-49 80, Do. 18-19
Beratungsthema: Allgemeine Studienberatung

Wiss. Ang. Werner Reh, F. 3 11-45 69, Mi. 11-12
Beratungsthema: Allgemeine Studienberatung

Wiss. Ang. Wolfgang Tönnemann, F. 3 11-49 80, Mi. 14-15
Beratungsthema: Allgemeine Studienberatung

Prof. Dr. Hans Boldt, F. 3 11-23 99, Di. 11-12
Beratungsthema: Magister und Promotion

Prof. Dr. Heiner Flohr, F. 3 11-45 55, Mi. 18-19
Beratungsthema: Magister und Promotion

Geschichte

Historisches Seminar, Gebäude 23.31, Ebene 04, 05 und 06 und Gebäude 23.32, Ebene 05

Für schriftliche Anfragen: Akad. Oberrat Dr. Manfred Wüstenmeyer, Abteilung für Neuere Geschichte, F. 3 11-29 29

Jeweils zu den angegebenen Sprechstunden und nach Vereinbarung stehen folgende Berater zur allgemeinen Studienberatung in der Vorlesungszeit zur Verfügung. Aktuelle Änderungen der Sprechzeiten sind aus Anschlägen ersichtlich.

Prof. Dr. Dietmar Kienast, F. 3 11-29 94, Di. 10-12, Ebene 05, Raum 37
Beratungsthema: Alte Geschichte

Akad. Oberrat Dr. Otfried von Vacano, F. 3 11-29 96, Do. 14-17, Ebene 05, Raum 29
Beratungsthema: Alte Geschichte

Wiss. Ang. Dr. Raban v. Haehling, F. 3 11-29 95, Mi. 10-12, Ebene 05, Raum 32
Beratungsthema: Alte Geschichte

Wiss. Ang. Dr. Ruprecht Ziegler, F. 3 11-29 97, Do. ab 14, Ebene 05, Raum 34
Beratungsthema: Alte Geschichte

Prof. Dr. Rudolf Hiestand, F. 3 11-29 38, Ebene 06, Raum 68
Beratungsthema: Mittelalterliche Geschichte

Prof. Dr. Josef Semmler, F. 3 11-29 31, Do. 11-12.30, Ebene 06, Raum 72
Beratungsthema: Mittelalterliche Geschichte

Priv.-Doz. Dr. Albrecht Graf Finckenstein, F. 3 11-29 40, Mi. 14-16, Ebene 06, Raum 74
Beratungsthema: Mittelalterliche Geschichte

Wiss. Ang. Jürgen Berns, F. 3 11-40 59, Di. 11-12, Ebene 06, Raum 76
Beratungsthema: Mittelalterliche Geschichte

Wiss. Ang. Jürgen Simon, F. 3 11-9 39, Do. 11-12, Ebene 06, Raum 78
Beratungsthema: Mittelalterliche Geschichte

Prof. Dr. Wolfgang J. Mommsen, F. 3 11—9 26, nach Vereinbarung, Ebene 04,
Raum 67
Beratungsthema: Neuere Geschichte

Prof. Dr. Klaus Müller, F. 3 11-29 27, Do. 14–15, Ebene 06, Raum 73
Beratungsthema: Neuere Geschichte

Beratungsthema: Neuere Geschichte

Prof. Dr. Karl Egon Lönne, F. 3 11-29 30, Mo. 12–13, Ebene 04, Raum 66
Beratungsthema: Neuere Geschichte

Prof. Dr. Christoph Weber, F. 3 11-29 42, Do. 11–12, Ebene 06, Raum 71
Beratungsthema: Neuere Geschichte

Akad. Oberrat Dr. Manfred Wüstemeyer, F. 3 11-29 29, Do. 9–11, Ebene 04,
Raum 70
Beratungsthema: Neuere Geschichte

HschAss. Dr. Gerd Krumeich, F. 3 11-40 85, Do. 16–17, Ebene 04, Raum 63
Beratungsthema: Neuere Geschichte

Priv.-Doz. Dr. Gerhard Schormann, F. 3 11-29 41, Mo. 10–11, Ebene 06, Raum 77
Beratungsthema: Neuere Geschichte

Wiss. Ang. Dr. Peter Theiner, F. 3 11-40 84, Di. 9.30–11, Ebene 04, Raum 65
Beratungsthema: Neuere Geschichte

Prof. Dr. Peter Hüttenberger, F. 3 11-30 20, Mi. 14–16, Ebene 06, Raum 65
Beratungsthema: Neueste Geschichte, Landesgeschichte

Prof. Dr. Hansgeorg Molitor, F. 3 11-45 50, Mi. 15–16, Ebene 05, Raum 31
Beratungsthema: Neuere Landesgeschichte, Neuere Geschichte

Wiss. Ang. Dr. Jörg Engelbrecht, F. 3 11-45 20, Mi. 11–12, Ebene 05, Raum 71
Beratungsthema: Neuere Landesgeschichte, Neuere Geschichte

Wiss. Ass. Dr. Hein Hoebink, F. 3 11-20 73, Di. 14–16, Ebene 06, Raum 61
Beratungsthema: Neueste Geschichte

Akad. Oberrat Dr. Falk Wiesemann, F. 3 11-45 59, Di. 16–18, Ebene 05, Raum 65
Beratungsthema: Neueste Geschichte

Prof. Dr. Hans Hecker, F. 3 11-29 28, Mo. ab 16 und nach Vereinbarung, Ebene 05,
Raum 62
Beratungsthema: Osteuropäische Geschichte

Wiss. Hilfskraft János Hauzmann, M. A. F. 3 11-40 86,
Mi. 11–12 und nach Vereinbarung, Ebene 05, Raum 63
Beratungsthema: Osteuropäische Geschichte

Prof. Dr. Karl Hardach, F. 3 11-40 14, nach Vereinbarung, Ebene 05, Raum 21
Beratungsthema: Wirtschaftsgeschichte

Wiss. Ang. Dr. Ulrich Nocken, F. 3 11-40 20, nach Vereinbarung, Ebene 05, Raum 25
Beratungsthema: Wirtschaftsgeschichte

Wiss. Hilfskraft Dr. Hans-Joachim Landmesser,
F. 3 11-40 22, nach Vereinbarung, Ebene 05, Raum 27
Beratungsthema: Wirtschaftswissenschaft

Prof. Dr. Hans Süßmuth, F. 3 11-39 19, Mi. 11–12, Ebene 05, Raum 78
Beratungsthema: Neueste Geschichte, Didaktik der Geschichte

Kunstgeschichte

Dr. Hubertus Günther, Gebäude 23.31, Ebene 05, Räume 66, 68
s. Aushang

Allgemeine Sprachwissenschaft

- Seminar für Allgemeine Sprachwissenschaft, Gebäude 23.21, Ebene 04
Prof. Dr. Dieter Wunderlich, F. 3 11-25 54, Mi. 14–16, Raum 450
Wiss. Ass. Dr. Manfred Pinkal, F. 3 11-25 57, Mi. 16–17, Raum 452
Wiss. Ang. Dr. Sebastian Löbner, F. 3 11-25 57, Di. 14–16, Raum 452
Hsch. Ass. Dr. Richard Wiese, F. 3 11-29 25, Do. 14–16, Raum 446
Wiss. Ang. Dr. Harald Clahsen, F. 3 11-34 43, Di. 16–18, Raum 448

Klassische Philologie

- Seminar für Klassische Philologie, Gebäude 23.21, Ebene 04
Prof. Dr. Ilona Opelt, F. 3 11—9 90,
nach Vereinbarung
Prof. Dr. Bernd Manuwald, F. 3 11—5 49,
Do. 10–11 und nach Vereinbarung, Raum 444
Prof. Dr. Reinhard Häußler, F. 3 11–41 38, Mi. 16–18, Raum 427
Stud.-Prof. Dr. Wolfgang Heimbecher, F. 3 11-29 91, Di. 11–12.30, Raum 423
Beratungsthema: u. a. bes. lateinische und griechische Sprach- resp. Ergänzungskurse

Germanistik

- Germanistisches Seminar, Gebäude 23.21, Ebene 01 und 02
Prof. Dr. Manfred Windfuhr, F. 3 11-29 50, Mo. 12–13, Ebene 02, Raum 44
Beratungsthema: Neuere Germanistik
Akad. Oberrat Dr. Winfried Hartkopf, F. 3 11-30 04, Do. 11–12, Ebene 02, Raum 51
Beratungsthema: Neuere Germanistik
Akad. Oberrätin Dr. Gertrude Cepl-Kaufmann, F. 3 11-30 04, Mi. 12–13, Ebene 02, Raum 51
Beratungsthema: Neuere Germanistik
Wiss. Ang. Dr. Ariane Neuhaus-Koch, F. 3 11-48 28, Mo. 12–13, Ebene 02, Raum 48
Beratungsthema: Neuere Germanistik
Prof. Dr. Herbert Anton, F. 3 11-29 47, Mi. 11–13, Ebene 01, Raum 53
Beratungsthema: Neuere Germanistik
Prof. Dr. Hans Georg Pott, F. 3 11-29 48, Mo. 16–17, Ebene 01, Raum 49
Beratungsthema: Neuere Germanistik
Priv.-Doz. Dr. Jochen Hörisch, F. 3 11-29 49, Di. 11–13, Ebene 01, Raum 55
Beratungsthema: Neuere Germanistik
Wiss. Ang. Dr. Peter Tepe, F. 3 11-29 48, Di. 15–16, Ebene 01, Raum 49
Beratungsthema: Neuere Germanistik und Philosophie
Prof. Dr. Alexandre Marius de Sterio, F. 3 11-29 48, Fr. 13–14 (14täglich) und nach Vereinbarung, Ebene 01, Raum 49
Beratungsthema: Neuere Germanistik
Prof. Dr. Gert Kaiser, F. 3 11-29 53, s. Aushang Schwarzes Brett, Ebene 02, Raum 45
Beratungsthema: Ältere Germanistik
Prof. Dr. Hartmut Kugler, F. 3 11-29 53, Mi. 16–17, Ebene 02, Raum 45
Beratungsthema: Ältere Germanistik
Akad. Oberrätin Dr. Barbara Haupt, F. 3 11-29 55, Do. 16–17, Ebene 02, Raum 49
Beratungsthema: Ältere Germanistik
HschAss. Dr. Helmut Brall, F. 3 11-29 54, Mo. 18–19, Ebene 02, Raum 43
Beratungsthema: Ältere Germanistik

Akad. Rätin Dr. Petra Giloy-Hirtz, F. 3 11-48 56, Do. 17–18,
Ebene 02, Raum 41
Beratungsthema: Ältere Germanistik

Wiss. Ang. Urban Küsters, F. 3 11-29 54, Di. 11–12, Ebene 02, Raum 43
Beratungsthema: Ältere Germanistik

Prof. Dr. Georg Stötzel, F. 3 11-29 43, nach tel. Vereinbarung 3 11-29 44,
Ebene 01, Raum 43
Beratungsthema: Deutsche Philologie und Linguistik

Prof. Dr. Rudi Keller, F. 3 11-29 45, Mi. 14–16,
Ebene 01, Raum 50
Beratungsthema: Deutsche Philologie und Linguistik

Akad. Oberrat Priv.-Doz. Dr. Volker Beeh, F. 3 11-29 89, Di. u. Mi. 11–12,
Ebene 01, Raum 52
Beratungsthema: Deutsche Philologie und Linguistik

HschAss. Dr. Gabriel Falkenberg, F. 3 11-42 80, Di. 15–16,
Ebene 01, Raum 46
Beratungsthema: Deutsche Philologie und Linguistik

Wiss. Ang. Dr. Frank Liedtke, F. 3 11-29 89, Di. 14–16,
Ebene 01, Raum 52

Akad. Oberrat Dr. Hans-Werner Scharf, F. 3 11-42 81, Fr. 11–12,
Ebene 01, Raum 48
Beratungsthema: Deutsche Philologie und Linguistik

Prof. Dr. Wilhelm Gössmann, F. 3 11-49 37, Do. 13–15
Ebene 01, Raum 123
Beratungsthema: Didaktik der deutschen Sprache und Literatur

Akad. Oberrat Dr. Klaus-Hinrich Roth, F. 3 11-49 40, Mi. 13–14,
Ebene 01, Raum 129
Beratungsthema: Didaktik der deutschen Sprache und Literatur

Priv.-Doz. Dr. Eva Neuland, F. 3 11-49 40, Do. 15–16,
Ebene 01, Raum 129
Beratungsthema: Didaktik der deutschen Sprache und Literatur

Anglistik

Anglistisches Institut, Gebäude 23.21, Ebene 01 und 02 und Gebäude 23.31 und 23.32, Ebene 04

Prof. Dr. Dieter A. Berger, F. 3 11-29 64, Mi. 15–16,
Ebene 04, Raum 21

Prof. Dr. Wilhelm Busse, F. 3 11–29 61,
Ebene 01, Raum 69, Fr. 11–12

Prof. Dr. Albert-Reiner Glaap, F. 3 11-45 88, Mi. 14–16,
Ebene 04, Raum 78

Prof. Dr. Herbert Rauter, F. 3 11-29 56, Di. 11–12, Ebene 02, Raum 71

Prof. Dr. Hubertus Schulte Herbrüggen, F. 3 11-29 63, Do. 11–12,
Ebene 01, Raum 66

Prof. Dr. Dieter Wolff, F. 3 11-46 72, nach Vereinbarung, Ebene 04, Raum 30

Prof. Dr. Lienhard Legenhausen, F. 3 11-30 66, Di. 14–15, Ebene 01, Raum 68

Studienprofessor Dr. Hans-Lothar Meyer, F. 3 11-28 39, Di. 15–16,
Ebene 02, Raum 67

Akad. Oberrat Dr. Rurik von Antropoff, F. 3 11-29 15, nach Vereinbarung,
Ebene 04, Raum 71

Priv.-Doz. Dr. Manfred Beyer, F. 3 11-31 52, Di. 12–13, Ebene 02, Raum 70
 Priv.-Doz. Dr. Dietmar Claas, F. 3 11–29 59, Do. 13–14,
 Ebene 02, Raum 66
 Akad. Oberrat Dr. Josef Haslag, F. 3 11-29 58, Mi. 15–16, Ebene 02, Raum 65
 Akad. Oberrat Dr. Aribert Schroeder, F. 3 11-45 18, nach Vereinbarung,
 Ebene 04, Raum 24
 Oberstudienrätin Dr. Ulrike Kaiser, F. 3 11-29 62, nach Vereinbarung, Ebene 01, Raum
 73
 HschAss. Dr. Uwe Baumann, F. 3 11-29 65, Di. 11–12, Ebene 01, Raum 63
 Lektorin Anne Francis Bulmer, B.A., F. 3 11-32 75, Ebene 04, Raum 75, nach Vereinbar-
 ung
 Wiss. Ang. Dr. Monika Schiller, F. 3 11-40 19, Mi. 14–15, Ebene 02, Raum 68
 Wiss. Ang. Hans Peter Heinrich, F. 3 11-29 65, Di. 11–12,
 Ebene 01, Raum 63
 HschAss. Dr. Karl Friedrich Knapp, F. 3 11-45 63, Mi. 14–15,
 Ebene 01, Raum 70
 Wiss. Ang. Rainer Holtei, M. A., F. 3 11–45 63, Di. 11–12
 Wiss. Ang. Dr. Klaus Peter Müller, F. 3 11–34 69, Mi. 12.30–13.00,
 Ebene 04, Raum 75
 Wiss. Hilfskraft Dr. Ulrike Scholtz, F. 3 11-45 98, Mi. 16–17,
 Ebene 02, Raum 63
 Priv.-Doz. Dr. Therese Seidel, nach Vereinbarung,
 Ebene 02, Raum 61
 Wiss. Hilfskraft Christa Buschendorf, F. 3 11–9 57, Mi. 13–14,
 Ebene 02, Raum 61
 Wiss. Ang. Friedrich-Karl Unterweg, F. 3 11-45 58, Di. 11–12,
 Ebene 01, Raum 65
 Wiss. Ang. Gerhard Woll, F. 3 11-45 64, Mi. 15–16, Ebene 04, Raum 27

Romanistik

Romanisches Seminar, Gebäude 23.21, Ebene 01 und 02

Beratungsthema: Französisch S II

Akad. Oberrat Klaus-Dieter Drissen, F. 3 11-29 79,
 Do. 13–14, Ebene 02, Raum 284

Wiss. Ass. Dr. Edeltraud Werner, F. 3 11-29 75,
 Do. 15–16, Ebene 01, Raum 199

Beratungsthema: Studiengang: Magister

Wiss. Ass. Dr. Rainer Stillers, F. 3 11-43 76,
 Di. 11–12, Ebene 02, Raum 299

Akad. Oberrätin Dr. Barbara von Gemmingen-Obstfelder, F. 3 11-29 82,
 Mi. 10–11, Ebene 02, Raum 294

Akad. Oberrat Dr. Jürgen Rehbein, F. 3 11-29 77,
 Mo. 13.30–14.30, Ebene 01, Raum 196

Beratungsthema: Spanisch

Wiss. Ang. Dr. Bienvenido de la Fuente, F. 3 11-29 85,
 Do. 16–17, Ebene 02, Raum 291

Beratungsthema: Italienisch
Lektorin Dott. Chiara de Manzini-Himmrich, F. 3 11-39 23,
Mi. 11–12, Ebene 01, Raum 187

Beratungsthema: Auslandsstudium
Akad. Rätin Dr. Mechthild Bierbach, F. 3 11-21 27,
Do. 14–15, Ebene 02, Raum 295

Lektorin Michèle Creff, F. 3 11-43 71,
Fr. 11–12, Ebene 02, Raum 287

Sportwissenschaft

Institut für Sportwissenschaft, Gebäude 28.01, Ebene 01

Prof. Dr. med. Friedhelm Beuker, F. 3 11-48 84,
Mo. 11–12, Ebene 00 (Sportmedizin)

Prof. Dr. Heinz-Egon Rösch, F. 3 11-20 31, Di., Fr. 9–10, Ebene 01, Raum 12

Stud.-Prof. Inge Haamann, F. 3 11-48 90, Mi. 11–12, Ebene 01, Raum 11

Stud.-Prof. Rudolf Lisson, F. 3 11-48 88, Mo. 15–17, Ebene 01, Raum 19

Akad. Rat Dr. Armin Ader, F. 3 11-48 91, Mo. 14–15 und nach Vereinbarung,
Ebene 01, Raum 14

Dipl.-Sportl. Wilhelm Brodbeck, F. 3 11-48 92, Mo. 12–13, Ebene 01, Raum 16

Dipl.-Sportl. Ali Golmina, F. 3 11-48 93, Di. 10–11, Ebene 01, Raum 18

Sportlehrer Christoph Rocholl, F. 3 11-48 94, Do. 14–15, Ebene 01, Raum 15 (beurlaubt)

Dipl.-Sportl. Dr. Sarkhadun Yaldai, F. 3 11-49 35, Ebene 01, Raum 17

Dipl.-Sportl. Ute Schellenberger, F. 3 11-48 92, Di. 11–12, Ebene 01, Raum 16

Dipl.-Sportl. Peter Wastl, F. 3 11-48 93, Mi. 13–14, Ebene 01, Raum 18

Musik und ihre Didaktik, Gebäude Neuss

Prof. Dr. Günther Noll, F. (300) 10 23 54, Mi. 14–15, Raum 211

Beratungsthema: Musik (Musikalische Volkskunde) und ihre Didaktik

em. Prof. Wilhelm Chassée, F. (300) 10 25 94, nach Vereinbarung, Raum 212

Beratungsthema: Musik (Neue Musik) und ihre Didaktik

em. Prof. Dr. Ernst Klusen, F. (300) 10 25 89, nach Vereinbarung, Raum 208

Beratungsthema: Musik (Musikalische Volkskunde) und ihre Didaktik

Wiss. Ang. Dr. Marianne Bröcker, F. (300) 10 21 61,

nach Vereinbarung, Raum 207

Beratungsthema: Allg. Studienberatung

Wiss. Ang. Dr. Gisela Probst-Effah, F. (300) 10 23 80,

nach Vereinbarung, Raum 613

Beratungsthema: Allg. Studienberatung

Wiss. Ass. Dr. Marie-Luise Schulten, F. (300) 10 25 92,

nach Vereinbarung, Raum 214

Beratungsthema: Allgemeine Studienberatung

Kunst- und Werkerziehung, Gebäude Neuss

Prof. Dr. Hermann-J. Mahlberg, F. (300) 10 14 99

Do. 13–14, Raum 1213

Akad. Oberrat Günter Waßermé, F. (300) 10 24 96

Mi. 13–14, Raum 1209

Studienberatung durch die Fachschaftsvertreter der Studentenschaft

Zeiten nach Vereinbarung, Anschläge beachten

Anglistik:

Fachschaftsraum
Gebäude 23.21, Ebene 01, Raum 89

Erziehungswissenschaft:

Fachschaftsraum
Gebäude 23.03, Ebene 01, Raum 50, F. 3 11-30 84,
Beratung Mo.–Fr. 13–14 Uhr (am besten vorher telefonisch absprechen),
in den Ferien siehe Anschlag am Schwarzen Brett (Geb. 23.03.01)
u./o. an der Fachschaftstür

Germanistik:

Fachschaftsraum Germanistik/Geschichte
Gebäude 23.21, Ebene 01, Raum 82

Geschichte:

Fachschaftsraum Geschichte,
Gebäude 23.31, Raum 472, F. 3 11-45 72, Beratung Mo.–Do. 13–14 Uhr, in den
Ferien siehe Anschlag an den Schwarzen Brettern

Philosophie:

Fachschaftsraum
Gebäude 23.21, Ebene 01, Raum 21

Romanistik:

Fachschaftsraum, Beratung Mi. 13–14
Gebäude 23.21, Ebene 02, Raum 81

Sozialwissenschaft:

Gebäude 23.31, Ebene 04, Raum 22

Prüfungsausschuß

Ausschuß für die Diplomprüfung in Erziehungswissenschaft

Vorsitzende:

Prof. Dr. Christine Schwarzer

Stellvertreter:

Prof. Dr. Leonhard Friedrich

Weitere Mitglieder:

Prof. Dr. Dieter Margies

Prof. Dr. Gerhard Wehle

Dr. Joachim Koblitz (wissenschaftlicher Mitarbeiter)

stud. phil. Werner Müller

stud. phil. Dirk Berten

Lehrkörper

a) Emeritierte Professoren:

Benning, Helmut, Schumannstr. 56, 4020 Mettmann
Dr. phil. (Anglistik)

Chassée, Wilhelm, Lützowstraße 34, 4040 Neuss 1, F. (0 21 01) 8 25 47
(Musik und ihre Didaktik)
(vorläufig angegliedert bis zur endgültigen Regelung)

Klusen, Ernst, Im Grünen Winkel 18, 4060 Viersen, F. (0 21 62) 1 28 04
Dr. phil. (Musik und ihre Didaktik)
(vorläufig angegliedert bis zur endgültigen Regelung)

Römer, Franz, Luise-Hensel-Straße 80, 5100 Aachen, F. (02 41) 6 53 58
Dr. phil. (Allgemeine Didaktik und Schulpädagogik)

b) Professoren:

Anton, Herbert, Bahnstraße 45, 4020 Mettmann, F. (0 21 04) 2 22 77
Dr. phil. (Neuere Germanistik), 11. 11. 70 (Lehrstuhlinhaber) (beurlaubt)

Beeh, Volker, Friedrich-von-der-Schulenberg-Str. 62, 4040 Neuss, F. (0 21 01) 47 60 68
Dr. phil. (Germanistische Sprachwissenschaft), 3. 8. 82

Berger, Dieter A., Noldeweg 8, 4010 Hilden
Dr. phil. (Neuere Anglistik), 16. 7. 81 (Lehrstuhlinhaber)

Beuker, Friedhelm
Dr. med. (Sportwissenschaft), 19. 10. 84

Boldt, Hans, Joseph-Brodmann-Str. 10, 4000 Düsseldorf 31, F. (02 11) 40 20 15
Dr. jur. (Politikwissenschaft), 1. 4. 83 (Lehrstuhlinhaber) (beurlaubt)

Busse, Wilhelm, Harzstraße 68, 5628 Heiligenhaus
Dr. phil. (Anglistik), 26. 7. 83 (Lehrstuhlinhaber)

Cüppers, Walter, Ittenbachstr. 36, 4040 Neuss, F. (0 21 01) 46 50 99
(Kunst- und Werkerziehung), 12. 2. 82

Diemer, Alwin, Kaiserswerther Straße 162, 4000 Düsseldorf 30, F. 43 62 63
Dr. med. et. Dr. phil. (Philosophie), 1. 8. 63 (Lehrstuhlinhaber)
Zugleich Mitglied der Math.-Nat. Fakultät

Flohr, Heiner, Lessingstraße 16, 4044 Kaarst 1, F. (0 21 01) 60 12 37
Dr. rer. pol., Dipl.-Kaufmann (Politikwissenschaft), 14. 6. 71 (Lehrstuhlinhaber)

Friedrich, Leonhard, Espenstr. 109, 4040 Neuss 21, F. (0 21 07) 6 09 83
Dr. phil. (Allgemeine Pädagogik), 5. 4. 76 (Lehrstuhlinhaber)

Geldsetzer, Lutz, Mönchenwerther Straße 4, 4000 Düsseldorf 11, F. 57 55 56
Dr. phil. (Philosophie), 23. 10. 69

Glaap, Albert-Reiner, Lerchenweg 16, 4030 Ratingen 1, F. (0 21 02) 2 39 70
Dr. phil. (Englische Sprache und ihre Didaktik), 17. 8. 73 (Lehrstuhlinhaber)

Gössmann, Wilhelm, Graf-Recke-Straße 160, 4000 Düsseldorf 1, F. 63 31 04
Dr. phil. (Didaktik der deutschen Sprache und Literatur), 1. 4. 68
(Lehrstuhlinhaber)

Häußler, Reinhard, Preußenstraße 14, 4030 Ratingen 6, F. (6 30) 6 87 07
Dr. phil. (Klassische Philologie), 18. 6. 76

Hardach, Karl, Historisches Seminar, Universitätsstraße 1,
4000 Düsseldorf 1, F. 3 11-40 14 (Lehrstuhlinhaber)
Dr. rer. pol., Dipl.-Volkswirt (Wirtschaftsgeschichte), 1. 1. 77 (beurlaubt)

Hecker, Hans, Zum Hedelsberg 35, 5000 Köln 50 (Weiß), F. (0 22 36) 6 66 08
Dr. phil. (Osteuropäische Geschichte), 1. 4. 82

Heinz, Rudolf, Augustastraße 123, 5600 Wuppertal 1,
Dr. phil. (Philosophie), 18. 6. 76

- Heldmann, Werner, Niederkasseler Straße 85, 4000 Düsseldorf 11
Dr. phil. (Allgemeine Pädagogik)
- Henrichs, Norbert, Im Luftfeld 80, 4000 Düsseldorf 31, F. 40 46 55
Dr. phil. (Philosophie und Informationswissenschaften), 24. 1. 74
- Hiestand, Rudolf, Rheinallee 120, 4000 Düsseldorf 11, F. 57 33 67
Dr. phil. (Mittelalterliche Geschichte), 12. 4. 76 (Lehrstuhlinhaber)
- Höfler, Manfred, Egilweg 17, 4000 Düsseldorf 1
Dr. phil. (Romanistik), 1. 10. 69 (Lehrstuhlinhaber)
- Hogrebe, Wolfram, Grabenstraße 6, 4005 Meerbusch 1, F. (0 21 05) 1 32 03
Dr. phil. (Philosophie), 16. 12. 1980 (beurlaubt)
- Hornke, Lutz F., Steinwerth 19, 4000 Düsseldorf 31, F. (02 03) 74 11 06
Dr. phil., Dipl.-Psychologe, M. A. Stanford-University
(Erziehungswissenschaft) 21. 7. 1982 (beurlaubt)
- Hüttenberger, Peter, Bendhütter Str. 237, 4050 Mönchengladbach-Neuwerk,
F. (0 21 61) 66 57 50 (Lehrstuhlinhaber)
Dr. phil. (Neueste Geschichte mit besonderer Berücksichtigung
der Geschichte des Landes Nordrhein-Westfalen), 1. 2. 76
- Huning, Alois, Weißdornweg 12, 5603 Wülfrath, F. (0 20 58) 32 54
Dr. phil. (Philosophie), 7. 11. 73
- Kaiser, Gert, Lilienweg 15, 4020 Mettmann-Metzkausen, F. (0 21 04) 5 35 05
Dr. phil. (Ältere Germanistik), 17. 3. 77 (Lehrstuhlinhaber)
- Keller, Rudi, Walder Straße 12, 5657 Haan
Dr. phil. (Germanistische Sprachwissenschaft) 17. 10. 78
- Kienast, Dietmar, Hedwigstraße 5, 4044 Kaarst 2, F. (0 21 01) 51 90 07
Dr. phil. (Alte Geschichte), 2. 10. 65 (Lehrstuhlinhaber)
- Kleszczewski, Reinhard, Badeniastraße 12, 4044 Kaarst 1, F. (0 21 01) 6 79 94
Dr. phil. (Romanistik), 21. 7. 82
- Legenhausen, Lienhard, Nocken 11, 5600 Wuppertal 11, F. (02 02) 78 01 49
Dr. phil. (Anglistik), 10. 11. 75 (beurlaubt)
- Lönne, Karl-Egon, Oberstraße 37, 4048 Grevenbroich 2, F. (0 21 81) 7 37 71
Dr. phil. (Neuere Geschichte), 21. 7. 82
- Lowinski, Leonhard, Rosenstraße 7, 4044 Kaarst, F. (0 21 01) 6 58 14
Dr. rer. pol., Dipl.-Volkswirt (Soziologie und Sozialpädagogik), 21. 11. 61
(Lehrstuhlinhaber)
- Mahlberg, Hermann-J., Etgendorfer Straße 4, 5012 Bedburg, F. (0 22 72) 29 62
Dr. phil. (Werk- und Kunsterziehung), (vorläufig angegliedert bis zur endgültigen
Regelung) (Lehrstuhlinhaber)
- Manuwald, Bernd, Goetheweg 4, 4040 Neuss 21 (Hoisten), F. (0 21 07) 62 25
Dr. phil. (Klassische Philologie), 1. 04. 84 (Lehrstuhlinhaber) (beurlaubt)
- Manz, Wolfgang, Margeritenweg 6, 4047 Dormagen 11, F. (0 21 82) 72 40
Dr. rer. pol. Dipl.-Psychologe (Psychologie), 28. 9. 73 (Lehrstuhlinhaber)
- Margies, Dieter, Kiefernweg 2, 4010 Hilden, F. (0 21 03) 6 46 64
Dr. phil. (Erziehungswissenschaft), 26. 1. 82
- Michel, Gerhard, Rheinstraße 1, 4053 Jüchen 7, F. (0 21 81) 4 30 77
Dr. phil. (Allgemeine Didaktik und Schulpädagogik), 3. 5. 76
(Lehrstuhlinhaber)
- Molitor, Hansgeorg, Oberstraße 39, 4050 Mönchengladbach, F. (0 21 61) 63 03 23
Dr. phil. (Mittlere und Neuere Geschichte sowie Rheinische Landesgeschichte –
Didaktik der Geschichte), 9. 3. 76 (Lehrstuhlinhaber)

- Mommsen, Wolfgang, J.,
Dr. phil. (Neuere Geschichte), 25. 6. 68
(Lehrstuhlinhaber)
- Müller, Klaus, Drosselweg 10, 4052 Korschenbroich 2, F. (0 21 61) 67 25 18
Dr. phil. (Neuere Geschichte), 10. 11. 71 (Lehrstuhlinhaber)
- Münch, Richard, Dachsweg 44, 5000 Köln 40, F. (02 21) 5 00 13 84
Dr. phil. (Sozialwissenschaft), 25. 5. 77 (Lehrstuhlinhaber)
- Nickel, Horst, Berliner Straße 25, 5309 Meckenheim, F. (0 22 25) 21 47
Dr. phil., Dipl.-Psychologe (Psychologie – Entwicklungs- u. Erziehungspsychologie),
7. 9. 69 (Lehrstuhlinhaber)
- Nicolin, Friedhelm, Forststraße 11, 5300 Bonn-Röttgen, F. (02 28) 25 11 07
Dr. phil. (Allgemeine Pädagogik), 18. 12. 62 (Lehrstuhlinhaber)
- Nies, Fritz, Mörikestraße 28, 4044 Kaarst
Dr. phil. (Romanistik), 1. 10. 70 (Lehrstuhlinhaber) (beurlaubt)
- Noll, Günther, Amandusstraße 42, 5000 Köln 71, F. (02 21) 7 08 71 55
Dr. paed. (Musik und ihre Didaktik – Schwerpunkt: Musikalische Volkskunde)
30. 10. 76 (Lehrstuhlinhaber)
(vorläufig angegliedert bis zur endgültigen Regelung)
- Opelt, Ilona, Gartenstr. 38, 4000 Düsseldorf 30, F. 49 23 77
Dr. phil. (Klassische Philologie), 28. 6. 68 (Lehrstuhlinhaber)
- Pott, Hans-Georg, Elster Weg 5, 4019 Monheim, F. (0 21 73) 5 54 39
Dr. phil. (Neuere Germanistik), 4. 7. 83
- Rauter, Herbert, Brucknerstraße 15, 4005 Meerbusch 1, F. (0 21 59) 65 05
Dr. phil. (Anglistik mit besonderer Berücksichtigung der nordamerikanischen Litera-
tur), 24. 9. 63 (Lehrstuhlinhaber)
- Rettig, Wolfgang, Ricarda-Huch-Weg 14, 4040 Neuss 21, F. (0 21 07) 27 72
Dr. phil. (Romanistik), 1. 10. 81
- Rösch, Heinz-Egon, Hüttenstr. 56 a, 4006 Erkrath, b. Dr. H. Kohl
Dr. phil. (Sportwissenschaft), 1. 12. 79 (Lehrstuhlinhaber)
- Schrader, Ludwig, Gleiwitzer Straße 20, 4044 Kaarst 2,
Dr. phil. (Romanistik), 24. 7. 68 (Lehrstuhlinhaber)
- Schulte Herbrüggen, Hubertus, Dürerstraße 30, 4040 Neuss
Dr. phil. (Anglistik), 1. 8. 70 (Lehrstuhlinhaber)
- Schwarzer, Christine, Angelastraße 17, 5160 Düren, F. (0 24 21) 8 32 19
Dr. phil. (Erziehungswissenschaft), 11. 3. 83 (Lehrstuhlinhaber)
- Semmler, Josef, Ebereschenweg 21, 6700 Ludwigshafen, F. (06 21) 55 71 65
Dr. phil. (Mittelalterliche Geschichte), 15. 6. 72
- Stötzel, Georg, Merianweg 2, 4010 Hilden
Dr. phil. (Deutsche Philologie und Linguistik), 15. 9. 68 (Lehrstuhlinhaber)
- Süssmuth, Hans, Droste-Hülshoff-Straße 1, 4040 Neuss, F. (0 21 01) 4 24 15
Dr. phil. (Neueste Geschichte und Didaktik der Geschichte), 15. 10. 69
(Lehrstuhlinhaber)
- Weber, Christoph, Citadellstraße 9, 4000 Düsseldorf 1, F. 37 73 14
Dr. phil. (Neuere Geschichte), 21. 7. 82
- Wehle, Gerhard, Lörickstraße 37, 4040 Neuss, F. (0 21 01) 4 13 75
Dr. phil. (Erziehungswissenschaft), 1. 10. 61 (Lehrstuhlinhaber) (beurlaubt)
- Windfuhr, Manfred, Uerdinger Straße 23, 4000 Düsseldorf 30
Dr. phil. (Neuere Germanistik), 30. 3. 67 (Lehrstuhlinhaber)
- Wolff, Dieter, Am Hausberg 12, 4300 Essen 18, F. (0 20 54) 21 21
Dr. phil. (Englische Sprache und ihre Didaktik), 1. 8. 75 (Lehrstuhlinhaber)

Wunderli, Peter, Feuerbachstr. 38, 4000 Düsseldorf 1
Dr. phil. (Romanistik), 1. 4. 70 (Lehrstuhlinhaber)

Wunderlich, Dieter, Chamissostraße 8, 4000 Düsseldorf 1
Dr. phil. (Allgemeine Sprachwissenschaft), 21. 5. 73 (Lehrstuhlinhaber)

N. N. (Romanistik)

Mit der Vertretung eines Lehrstuhls beauftragt:

Kugler, Hartmut, Suarezstraße 27, 1000 Berlin 19
Prof. Dr. phil. (Ältere Germanistik)

Gastprofessor:

Ohnishi, Takeo, Rehfuesstr. 31, 5300 Bonn 1, F. (02 28) 22 21 52
Dr. Ec., Dr. rer. pol., M. A., (Wirtschaftsgeschichte)

Gastdozent (Gerda-Henkel-Stiftung):

Günther, Hubertus, Theresienstraße 7, 8000 München
Dr. phil. (Kunstgeschichte)

c) Studienprofessoren:

Haamann, Inge, Kampwebersheide 44, 4044 Kaarst, F. (0 21 01) 60 30 06
(Sportwissenschaft)

Heimbecher, Wolfgang, Lechstraße 7, 4040 Neuss 21 (Norf), F. (0 21 07) 21 14
Dr. phil. (Klassische Philologie)

Lisson, Rudolf, Norfer Weg 83, 4040 Neuss (Uedesheim), F. (0 21 01) 3 93 71
(Sportwissenschaft)

Meyer, Hans-Lothar, Am Thielchesbusch, 5350 Kirchheim, F. (0 22 55) 12 98
Dr. phil. (Anglistik)

d) Honorarprofessoren:

Gattermann, Günter, Corellistraße 47, 4000 Düsseldorf 13, F. 70 54 24
Dr. phil., Ltd. Bibliotheksdirektor (Bibliothekswissenschaft)

Göres, Jörn, Burgmüllerstraße 55, 4000 Düsseldorf 1, F. 66 45 34
Dr. phil., Direktor des Goethe-Museums (Neuere Germanistik)

e) Außerplanmäßige Professoren:

Hardörfer, Ludwig, Charles-de Gaulle-Straße 20, 5140 Erkelenz,
F. (0 24 31) 7 25 11
Dr. phil., Leitender Regierungsschuldirektor, 30. 8. 76
(Erziehungswissenschaft)

f) Privatdozenten:

Beyer, Manfred, Lübisrather Straße 42–46, 4040 Neuss 26
Dr. phil., Akad. Oberrat (Anglistik), 7. 2. 84

Brands, Hartmut, Dilborner Str. 122, 4055 Niederkrüchten, F. (0 21 63) 68 83
Dr. phil., Akad. Oberrat (Philosophie), 13. 1. 81

Claas, Dietmar, Rheinfahrstraße 7, 4040 Neuss, F. (3 00) 3 76 28
Dr. phil., Akad. Oberrat (Englische Philologie mit besonderer Betonung der amerikanischen Literaturwissenschaft), 8. 6. 82

Coulmas, Florian, Lindenstraße 240, 4000 Düsseldorf 1, F. 68 22 26
Dr. phil., Wiss. Ang. (Allgemeine Sprachwissenschaften), 21. 10. 80 (beurlaubt)

Eder, Klaus, Max-Scheler-Straße 5, 8000 München 60, F. (0 89) 8 34 93 19
Dr. phil. (Sozialwissenschaften), 3. 7. 84

Graf Finckenstein, Albrecht, Weimarer Weg 2, 4000 Düsseldorf 12
Dr. phil., Wiss. Ang. (Mittelalterliche Geschichte), 16. 2. 82

- Kirchmeyer, Helmut, Breite Straße 70, 4040 Neuss, F. (0 21 01) 27 38 78
 Prof. Dr. phil., Dekan des Robert-Schumann-Instituts der Staatlichen Hochschule für
 Musik Rheinland (Musikwissenschaft und besonderer Berücksichtigung musikwis-
 senschaftlicher Medienkunde), 6. 7. 82
- Lüth, Johann Christoph, Händelstraße 22, 4010 Hilden, F. (0 21 03) 4 33 21
 Dr. phil. (Erziehungswissenschaft), 29. 4. 80
- Merkert, Paul Rainald, Lessingstr. 66, 5012 Bedburg/Erft, F. (0 22 72) 73 28
 Dr. phil., Akad. Oberrat (Erziehungswissenschaft mit Schwerpunkt Medienfor-
 schung), 18. 10. 83
- Neuland, Eva, Essener Str. 6a, 4330 Mülheim a. d. Ruhr
 Dr. phil., Wiss. Ang. (Deutsche Sprache und ihre Didaktik), 24. 6. 80
- Pinkal, Manfred, Moorenstraße 52, 4000 Düsseldorf 1, F. 34 43 15
 Dr. phil. (Allgemeine Sprachwissenschaft), 3. 7. 84
- Schmidt-Denter, Ullrich, Büsdorfer Str. 30, 5000 Köln 41, F. (02 21) 49 11 73
- Schormann, Gerhard, Georgstraße 36, 5300 Bonn, F. (02 28) 65 54 81
 Dr. phil., Wiss. Ang. (Mittlere und Neuere Geschichte), 10. 2. 81
- Seidel, Therese, Steinstraße 10, 4040 Neuss, F. (3 00) 3 07 66
 Dr. phil., (Anglistik/Amerikanistik – englische und nordamerikanische Literatur),
 20. 7. 82
- Strosetzki, Christoph, Hubertusweg 90, 4040 Neuss
 Dr. phil. Wiss. Ang. (Romanistik), 22. 1. 85
- Yaldai, Sarkhedoun, Heine-Ring 2, 5000 Köln 71, F. (02 21) 5 90 30 07
 Dr. phil. (Sportwissenschaft), 16. 4. 85

g) Hochschulassistenten:

- Antoch, Robert F., Alte Landstr. 32, 4000 Düsseldorf 31,
 Dr. phil., Dipl.-Psychologe (Erziehungswissenschaft)
- Baumann, Uwe, Lochnerweg 3, 4010 Hilden, F. (0 21 03) 8 79 07
 Dr. phil. (Anglistik)
- Bode, Herbert F., Am Broicher Weg 2, 4053 Jüchen 6, F. (0 21 81) 4 34 48
 Dr. phil. (Allgemeine Didaktik und Schulpädagogik)
- Brall, Helmut, An der Blankstraße 11, 4052 Korschenbroich 1,
 F. (0 21 61) 64 06 34, Dr. phil. (Ältere Germanistik)
- Falkenberg, Gabriel, Schalbruch 131, 4010 Hilden, F. 4 40 93
 Dr. phil. (Deutsche Philologie und Linguistik)
- Knapp, Karl Friedrich, II. Rote-Haag-Weg 24, 5100 Aachen, F. (02 41) 6 46 29,
 Dr. phil. (Anglistik)
- Krumeich, Gerd, Im Grund 58, 4000 Düsseldorf 30, F. 45 14 21
 Dr. phil. (Neuere Geschichte)
- Wiese, Richard, Steinstraße 1, 4040 Neuss 1, F. (0 21 01) 3 56 59
 Dr. phil. (Allgemeine Sprachwissenschaft)
- Wissemann, Michael, Nibelungenstraße 22, 4000 Düsseldorf 11, F. 5 14 82
 Dr. phil. (Klassische Philologie)

h) Akademische Oberräte/Akademische Räte:

- Ader, Armin, Bäuselnd 2a, 4600 Dortmund 50, F. (02 31) 75 42 28
 Dr. phil. (Sportwissenschaft)
- von Antropoff, Rurik, Hölderlinweg 14, 4044 Kaarst 1, F. (0 21 01) 60 24 22
 Dr. phil., Oberrat (Englische Sprache und ihre Didaktik)

- Bierbach, Mechtild, Dunantstraße 41, 4040 Neuss, F. (0 21 01) 12 06 80
Dr. phil. (Romanistik)
- Braselmann, Petra, Adolf-Kolping-Str. 22, 5650 Solingen
Dr. phil. (Romanistik)
- Cepl-Kaufmann, Gertrude, Oberbuschweg 23, 5000 Köln 50, F. (0 22 36) 6 24 61
Dr. phil., Oberrätin (Neuere Germanistik)
- Drissen, Klaus-Dieter, Preußenstraße 101, 4040 Neuss, F. (0 21 01) 8 25 21
Oberrat (Romanistik)
- Fassbender, Arno, Velauerstr. 118, 4330 Mülheim, F. (02 08) 37 04 28
Oberrat (Kunst- und Werkerziehung)
- Fenner, Hans-Jörg, Sonnenschein 21, 5650 Solingen 19, F. (0 21 22) 31 39 30
Dr. phil., Dipl.-Psych., Oberrat (Psychologie – Entwicklungs- und Erziehungspsychologie)
- Gemmingen-Obstfelder, Barbara von, Am Heidberg 14, 4000 Düsseldorf 12,
F. 20 23 87, Dr. phil., Oberrätin (Romanistik)
- Giloy-Hirtz, Petra, Nixenstraße 56, 4000 Düsseldorf 13
Dr. phil. (Ältere Germanistik)
- Hartkopf, Winfried, Lichtstraße 31, 4000 Düsseldorf 1, F. 67 43 22
Dr. phil., Oberrat (Neuere Germanistik)
- Haslag, Josef, Johansenaue 142, 4150 Krefeld
Dr. phil., Oberrat (Anglistik)
- Haupt, Barbara, Wilbergstr. 18, 4010 Hilden, F. (0 21 03) 6 67 24
Dr. phil., Oberrätin (Ältere Germanistik)
- Kegler, Dietrich, Josef-Schwarz-Str. 48, 4047 Dormagen 11, F. (0 21 82) 97 91
Dr. phil., Oberrat (Allgemeine Pädagogik)
- Miebach, Bernhard, Im Alten Feld 1, 5060 Berg.-Gladbach 1,
F. (0 22 04) 5 45 52 (Sozialwissenschaft)
- Rehbein, Jürgen, Königsberger Straße 28c, 4018 Langenfeld, F. (0 21 73) 7 18 56
Dr. phil., Oberrat (Romanistik)
- Roth, Klaus-Hinrich, Strandweg 12, 4040 Neuss, F. (0 21 01) 3 75 57
Dr. phil., Oberrat (Didaktik der deutschen Sprache)
- Scharf, Hans-Werner, Remscheider Straße 3, 4000 Düsseldorf 1,
Dr. phil., M. A. Oberrat (Deutsche Philologie und Linguistik)
- Schroeder, Aribert, Am Kuckesberg 24, 5657 Haan, F. (0 21 29) 5 14 48
Dr. phil., M. A., Oberrat (Englische Sprache und ihre Didaktik)
- Sünger, Maria Therese, Dasnöckel 63, 5600 Wuppertal 1, F. (02 02) 73 31 81
Dr. phil., Oberrätin (Didaktik der deutschen Literatur)
- Steuber, Hartmut, Quirinstraße 36, 4000 Düsseldorf 11, F. 57 96 88
Dr. phil. (Erziehungswissenschaft)
- Vacano, Otfried von, Landstraße 5, 4052 Korschenbroich 4-Liedberg,
F. (0 21 66) 8 78 14,
Dr. phil. (Alte Geschichte)
- Waßermé, Günter, Bergheimer Str. 157, 4040 Neuss, F. (3 00) 4 48 84
Oberrat (Kunst- und Werkerziehung)
- Wiesemann, Falk, Kaiserswerther Straße 122, 4000 Düsseldorf 30, F. 43 16 44
Dr. phil., Oberrat (Neueste Geschichte)
- Wüstemeyer, Manfred, Heideweg 18, 4224 Hünxe-Drevenack, F. (0 28 58) 67 77
Dr. phil., Oberrat (Neuere Geschichte)

j) Studienrat im Hochschuldienst:

N. N.

j) Wissenschaftliche Mitarbeiter mit Lehraufgaben:

- Berns, Jürgen, Schweidnitzer Straße 23, 4000 Düsseldorf 1,
Wiss. Ang. (Mittelalterliche Geschichte)
- Bröcker, Marianne, Kurfürstenstraße 73, 5300 Bonn 1, F. (02 28) 22 98 89
Dr. phil., Wiss. Ang. (Musikalische Volkskunde)
- Clahsen, Harald, Jakob-Krebs-Straße 126, 4156 Willich 2, F. (0 21 56) 25 66
Dr. phil., Wiss. Ang. (Allgemeine Sprachwissenschaft)
- Dreher, Bernd, Grafenberger Allee 155, 4000 Düsseldorf 1, F. 66 51 16
M. A., Wiss. Ang. (Neuere Geschichte)
- Dubrulle, Gérard, Schäferstraße 2, 4000 Düsseldorf 30, F. 4 98 16 87
Dr. phil., Wiss. Ang. (Philosophie und Philosophie-Dokumentation)
- Düsberg, Klaus-Jürgen, Nikolaus-Ehlen-Str. 4, 4330 Mülheim/Ruhr,
F. (02 08) 75 02 11
Dr. phil., Wiss. Ang. (Philosophie)
- Elting, Agnes, Kollegstr. 2, 4630 Bochum-Querenburg, F. (02 34) 70 61 26
Dipl. rer. soc., Wiss. Ang. (Soziologie)
- Engelbrecht, Jörg, Amsterdamer Straße 26 a, 4000 Düsseldorf 30, F. 43 65 33,
Dr. phil., Wiss. Ang. (Neuere Landesgeschichte)
- de la Fuente, Bienvenido, Neuenhausstr. 26, 4006 Erkrath-Untersfeldhaus,
F. 25 35 79
Dr. phil., Wiss. Ang. (Romanistik)
- Hachenberg, Peter, Marschallstr. 39, 4000 Düsseldorf 30, F. 48 77 33
Wiss. Ang. (Deutsche Philologie und Linguistik)
- Haehling, Raban von, Kohlrauschweg 25, 4000 Düsseldorf 13, F. 76 37 18
Wiss. Ass., Dr. phil. (Alte Geschichte)
- Heinrich, Hans Peter, Tußmannstr. 3, 4000 Düsseldorf 30, F. 48 81 95
Wiss. Ang. (Anglistik)
- Heuwold, Ascan, F. (0 21 06) 4 39 43
Dr. phil., Wiss. Ass. (Erziehungswissenschaft)
- Hinke-Dörnemann, Ulrike, Am Wehrhahn 74, 4000 Düsseldorf 1, F. 35 64 75
Dr. phil., Wiss. Ang. (Philosophie)
- Hoebink, Hein, Brücke 2, 4040 Neuss,
Dr. phil., M. A., Wiss. Ass. (Neueste Geschichte)
- Holtei, Rainer, Schmiedestraße 4, 4030 Ratingen
M. A., Wiss. Ang. (Anglistik)
- Jucquois-Delpierre, Monique, Universitätsstraße 1, 4000 Düsseldorf 1,
F. 3 11-43 18
Wiss. Ang. (Philosophie) (Dokumentation)
- Kallweit, Hilmar, Goßlerstraße 16, 1000 Berlin 33
Dr. phil. (Ältere Germanistik)
- Koblitz, Joachim, Hindenburgstr. 12 a, 4047 Dormagen 11, F. (0 21 06) 9 11 52
Dr. phil., Dipl.-Pädagoge, Wiss. Ang. (Erziehungswissenschaft)
- Küsters, Urban, Merscheider Str. 15, 4000 Düsseldorf 13, F. 78 73 39
Wiss. Ang. (Ältere Germanistik)
- Lechner, Jochen, Herzogstr. 35, 4000 Düsseldorf 1,
Wiss. Ang. (Philosophie)
- Liedtke, Frank, Friedenstraße 18, 4000 Düsseldorf 1, F. 3 98 15 11
Dr. phil., Wiss. Ang. (Germanistik)

- Lindemann, Margarete, Herzogstraße 87, 4000 Düsseldorf 1, F. 37 46 82
Dr. phil., Wiss. Ass. (Romanistik)
- Löbner, Sebastian, Haus am Deich 1, 4005 Meerbusch 1, F. (0 21 05) 85 00
Dr. phil. Wiss. Ang. (Allgemeine Sprachwissenschaft)
- Mädling, Klaus, Rauhe Egge 60, 5810 Witten 3, F. (0 23 24) 3 18 54
Dr. phil., Dr. jur., Wiss. Ang. (Geschichte und Didaktik der Geschichte)
- Matejovski, Dirk, Am Paßfeld 13, 4100 Duisburg 18
Wiss. Ang. (Ältere Germanistik)
- Matthes, Lothar, Ernst-Lemmer-Str. 52, 4000 Düsseldorf 13, F. 70 76 50
Dr. phil., Wiss. Ang. (Romanistik)
- May, Reinhard, Universitätsstraße 1, 4000 Düsseldorf 1, F. 3 11-29 19
Dr. iur., Ph. D., Assessor iuris, Wiss. Ang. (Philosophie)
- Müller, Klaus Peter, Offerstr. 21, 5620 Velbert 1, F. (0 20 51) 5 41 58
Dr. phil., Wiss. Ang. (Englische Sprache und ihre Didaktik)
- Naeher, Jürgen, Faller Str. 41, 4053 Jüchen 1, F. (0 21 65) 28 45
Dr. phil., M. A., Wiss. Ass. (Allg. Didaktik und Schulpädagogik)
- Neuhaus-Koch, Ariane, Lindenstraße 242, 4000 Düsseldorf 1, F. 68 97 02
Dr. phil., Wiss. Ang. (Neuere Germanistik)
- Nocken, Ulrich, Vohwinkelallee 34, 4000 Düsseldorf 1,
Ph. D., M. A., Wiss. Ang. (Wirtschaftsgeschichte)
- Penning, Petra, Wissmannstr. 6, 4000 Düsseldorf, F. 39 55 12
Dr. rer. nat., Wiss. Ass. (Psychologie)
- Pöhls, Uwe, Dechant-Hess-Str. 41, 4040 Neuss, F. (0 21 01) 3 56 31
Wiss. Ang. (Politikwissenschaft)
- Posse, Norbert, Villacher Weg 14, 4019 Monheim-Baumberg, F. (0 21 73) 6 02 80
Dr. phil., Dipl.-Psych., Wiss. Ang. (Erziehungswissenschaft)
- Probst-Effah, Gisela, Steubenstraße 1, 4040 Neuss 1, F. (0 21 01) 4 32 71
Dr. phil., Wiss. Ang. (Musikalische Volkskunde)
- Reh, Werner, Kärntner Weg 11, 4000 Düsseldorf 13, F. (02 11) 76 42 84
Wiss. Ang. (Politikwissenschaft)
- Saurwein, Karl-Heinz, Neue Friedrichstr. 49, 5600 Wuppertal 1,
Dipl.-Volkswirt, Wiss. Ang. (Sozialwissenschaft)
- Schiller, Monika, Merscheider Straße 257, 5650 Solingen 11, F. (02 12) 33 03 96
Dr. phil., Wiss. Ang. (Anglistik)
- Schoenauer, Ursula, 4005 Meerbusch 3, Bösinghovener Straße 118, F. (0 21 59) 74 90
M. A. (Didaktik der Geschichte)
- Schreiber-Neumann, Wolfgang, Schanzenstraße 74, 4000 Düsseldorf 11,
F. 57 94 92
Dipl.-Päd., Wiss. Ang. (Erziehungswissenschaft)
- Schulten, Marie-Luise, Dasselstr. 14, 5000 Köln 1, F. (02 21) 24 47 59
Dr. paed., Wiss. Ass. (Musik und ihre Didaktik)
- Simon, Jürgen, Füsillierstraße 26, 4000 Düsseldorf 30,
Wiss. Ang. (Mittelalterliche Geschichte)
- Stauch, Hildegard, Flensburger Straße 7, 4330 Mülheim/Ruhr,
F. (02 08) 42 20 71
Dr. phil., Wiss. Ang. (Neuere Germanistik)
- Stillers, Rainer, Kaiserswerther Str. 120, 4000 Düsseldorf 30
Dr. phil., Wiss. Ass. (Romanistik)
- Süßmilch, Edgar, Kaarster Hütte 1, 4052 Korschenbroich 2, F. (0 21 61) 67 16 84
Dipl.-Päd., Wiss. Ang. (Erziehungswissenschaft)

- Süntinger, Birgit, Niederdonkerstraße 63, 4005 Meerbusch 1, F. (0 21 05) 89 53
Wiss. Ang. (Erziehungswissenschaft)
- Sziborsky, Lucia, Südstraße 38, 4040 Neuss 21, F. (0 21 07) 13 82
Dr. paed., Wiss. Ass. (Erziehungswissenschaft: Philosophie der Erziehung)
- Tepe, Peter, Christophstraße 60, 4000 Düsseldorf 1, F. 34 86 17
Dr. phil., Wiss. Ang. (Germanistik)
- Theiner, Peter, Remscheider Str. 17, 4000 Düsseldorf 1, F. 33 30 87
Dr. phil., Wiss. Ang. (Neuere Geschichte)
- Tönnesmann, Wolfgang, Roderbirken 3, 5653 Leichlingen, F. (0 21 75) 99 15 62
Wiss. Ang. (Politikwissenschaft)
- Unterweg, Friedrich-Karl, Buchenweg 24, 4006 Erkrath, F. (0 21 04) 4 09 79
Wiss. Ang. (Anglistik)
- Vetter, Jürgen, Werstener Feld 243, 4000 Düsseldorf 13, F. 2 10 88 14
Dr. rer. nat., Dipl.-Psych., Wiss. Ang. (Psychologie – Entwicklungs- und Erziehungspsychologie)
- Walder, Fernande, Kerschensteinerweg 11, 4010 Hilden, F. (0 21 03) 8 74 47
Wiss. Ang. (Erziehungswissenschaft)
- Weißberger, Michael, Gladbacher Straße 29, 4000 Düsseldorf 1, F. 39 12 22
Wiss. Ang. (Klassische Philologie)
- Wendell, Elizabeth, Benrather Schloßallee 97, 4000 Düsseldorf 13, F. 71 31 42
Dr. phil., Wiss. Ang. (Anglistik)
- Werner, Edeltraud, Schorlemerstraße 27, 4000 Düsseldorf 11
Dr. phil., Wiss. Ass. (Romanistik)
- Wiese, Richard, Karolingerstr. 76, 4000 Düsseldorf 1, F. 34 72 50
Dr. phil., Wiss. Ang. (Allgemeine Sprachwissenschaft)
- Wodsak, Monika, Fontanestraße 8, 4044 Kaarst 1, F. (0 21 01) 6 45 13
Dr. phil., Wiss. Ang. (Romanistik)
- Woll, Gerhard, Mittelstraße 29, 6685 Schiffweiler
Wiss. Ang. (Anglistik)
- Ziegler, Ruprecht, Martinshütte 101, 4052 Korschenbroich 2,
F. (0 21 61) 67 12 86
Dr. phil., Wiss. Ang. (Alte Geschichte)

k) Lehrkräfte für besondere Aufgaben (Lektoren und Diplomsporthlehrer):

Lektoren:

- Adamson, William
M. A. (Anglistik)
- Berrut, Pierre, Barmer Straße 1, 4000 Düsseldorf 11, F. 5 46 67
(Romanistik)
- Bulmer, Anne Frances, Thywissenstr. 17, 4040 Neuss, F. (0 21 01) 4 53 40
B. A. (Englische Sprache und ihre Didaktik)
- Clot, Jean, Konkordiastraße 54, 4000 Düsseldorf 1, F. 39 58 67
Prof. agrégé (Romanistik)
- Creff, Michèle, An der Vehlingshecke 24, 4000 Düsseldorf 1,
(Französisch)
- Hooton, Richard Gary, Wildenbruchstraße 44, 4000 Düsseldorf 11
Dr. phil., M. A. (Anglistik)

- de Manzini-Himmrich, Chiara, Moerser Straße 32 a, 4005 Meerbusch,
F. (0 21 05) 21 59
Dott. (Romanistik)
- Nieroba, Louise, Dahlienstraße 13, 4040 Neuss 1, F. (3 00) 44 77 30 B. A.
(Anglistik)
- Standwell, G. J. B., Gästehaus der Universität, Fabriciusstr. 8, 4000 Düsseldorf 1
M. Litt. (Anglistik)

Diplomsportlehrer:

- Brodbeck, Wilhelm
(Sportwissenschaft)
- Gelhard, Ulrich, Karlsbader Straße 5, 5603 Wülfrath, F. (02 58) 69 95
(Sportwissenschaft)
- Golmina, Ali, Hochdahler Str. 94, 4010 Hilden
(Sportwissenschaft)
- Rocholl, Christoph, Plüschowstraße 10, 4000 Düsseldorf 30, F. 43 66 79
Sportlehrer (Sportwissenschaft)
- Schellenberger, Ute, F. (0 21 07) 7 00 89
(Sportwissenschaft)
- Wastl, Peter, Josefshaus 2 B, 4040 Neuss 21, F. (0 21 07) 6 08 18
(Sportwissenschaft)

l) Lehrbeauftragte

- Adam, Hermann, Guntherstr. 30, 5000 Köln 90, F. (0 22 03) 6 38 18
Dr. rer. pol. (Politikwissenschaft)
- Andree, Rolf, Rosenstraße 38, 4000 Düsseldorf 30, F. 4 98 00 36
Dr. phil., Oberkustos des Kunstmuseums Düsseldorf, F. 8 99 24 68
(Museumskunde)
- Antweiler, Wolfgang, Ikenstraße 15, 4000 Düsseldorf 12
(Mittelalterliche Geschichte)
- Arens, Brigitte, Niederrheinstraße 186, 4000 Düsseldorf 30,
F. 43 23 48, Dr. paed., Studienleiterin an der Volkshochschule Düsseldorf
(Erziehungswissenschaft: Erwachsenenbildung)
- Bastian, Hagen, Geschwister-Scholl-Str. 21, 4019 Monheim-Baumberg
Dr. phil. (Ältere Germanistik)
- Bause, Jutta, Bremer Str. 1 B, 4300 Essen 16, F. (02 01) 40 69 55
Stud.-Rätin (Klassische Philologie)
- Beran, Renate, Görlitzer Str. 4, 4040 Neuss, F. (3 00) 1 62 52
(Russisch)
- Bolten, Jürgen, Göppinger Str. 27, 4000 Düsseldorf 13, F. 7 18 23 82
(Deutsche Philologie und Linguistik)
- Bracht, Josef, Schlehdornweg 28, 5657 Haan 1, F. (0 21 29) 65 29
Dr. rer. pol., Professor (i. R.) der FH Düsseldorf, FB Wirtschaft
(Betriebswirtschaftslehre)
- Brandt, Rüdiger, Binsfelder Str. 19, 5160 Düren
Dr. phil. (Ältere Germanistik)
- Brinckmann, Wolfgang, Cranachstr. 83, 4040 Neuss
Dr. phil., Studiendirektor (Klassische Philologie)
- Buschendorf, Christa, Am Unteren Faulen Pelz 4, 6900 Heidelberg, F. (0 62 21) 2 05 71
Wiss. Hilfskraft (Anglistik)
- Copceag, Dimitrie, Alexanderstraße 28, 4000 Düsseldorf 1, F. (02 11) 32 77 63
Prof. Dr. (Romanistik)
- Dammeyer, Manfred, Mühlenstraße 94, 4200 Oberhausen, F. (02 08) 86 08 05
Dr. paed., Sozialwirt, MdL (Politische Wissenschaft)

- Daugusch, Walter, Benrather Rathausstr. 5, 4000 Düsseldorf 13, F. 71 88 70
M. A. (Osteuropäische Geschichte)
- Diederich, Henner, Sauerbruchstr. 18, 4630 Bochum 1, F. (02 34) 70 45 76
(Musik und ihre Didaktik)
- Diergarten-Hamm, Anne, Konkordiastraße 38, 4000 Düsseldorf 1,
Dipl.-Psych. (Psychologie, Sozial- und Unterrichtspsychologie)
- Epping, Cornelia, Düsselstraße 29, 4000 Düsseldorf 1,
(Deutsche Philologie und Linguistik)
- Escobar, Rosa, Friedrichstr. 93, 4000 Düsseldorf 1, F. 31 77 73
(Romanistik)
- Falkenberg, Hans-Geert, Isidor-Caro-Str. 62, 5000 Köln 60,
Dr. phil. (Germanistische Sprachwissenschaft)
- Fischer, Guntram, Diezelweg 39A, 4000 Düsseldorf 30, F. 41 16 04
Prof. Dr. jur. (Rechtsgeschichte)
- Füllner, Karin, Urdenbacher Dorfstr. 30, 4000 Düsseldorf 13
Dr. phil. (Neuere Germanistik)
- Georg, Werner, Drususstr. 26, 4000 Düsseldorf 11
Oberstudienrat (Klassische Philologie)
- Gerß, Wolfgang, Eifelstraße 14, 5628 Heiligenhaus, F. (0 20 56) 29 86
Dr. rer. pol. (Sozialwissenschaft)
- Gethmann, Carl-Friedrich, Jägerweg 13, 4320 Hattingen, F. (0 23 24) 5 23 77
Prof. Dr. phil. (Philosophie)
- Greub, Wolfgang, Virchowstraße 7, 4000 Düsseldorf 1
Oberstudienrat (Klassische Philologie)
- Haefs, Peter, Friedrich-Lau-Straße 7, 4000 Düsseldorf 30, F. 43 66 62
Oberstudienrat (Klassische Philosophie)
- Halbach, Käte
Oberstudiendirektorin, Leiterin der Gewerblichen, Sozialpädagogischen und Haus-
wirtschaftlichen Schule, Neuss, Hammfeld, F. (0 21 01) 1 30 06
(Erziehungswissenschaft: berufliches Schulwesen)
- Hamacher, Johannes, Bauernbahn 6a1, 4040 Neuss 1, F. Neuss (3 00) 8 24 73
Dr. phil., Oberstudienrat (Klassische Philologie)
- Hansen, Volkmar, Haydnstr. 2g, 4040 Neuss
Dr. phil. (Neuere Germanistik)
- Hauszmann, János, Meistersingerstraße 12, 5630 Remscheid 1,
F. (0 21 91) 3 00 26, M. A. (Osteuropäische Geschichte)
- Heckmanns, Friedrich W., Heidendoren 38a, 4330 Mülheim 13
Dr., stellvertretender Direktor des Kunstmuseums Düsseldorf,
F. (02 08) 48 06 46 (priv.), F. 8 99-24 72 (dienstl.)
(Wechselbeziehungen Kunstwissenschaft/Literaturwissenschaft)
- Herold, Theo, Verdisträße 50a, 4010 Hilden
Stud. Dir. (Didaktik der deutschen Sprache und Literatur)
- Herweg, Michael, Kronprinzenstraße 98a, 4018 Langenfeld, F. (0 21 73) 1 40 61
M. A. (Philosophie)
- Hille, Ekkehard, Engerstraße 15, 4000 Düsseldorf 1
Dr. med. (Sportwissenschaft)
- Hoffmann, Erwin, Im Winkel 16, 5101 Roetgen
Oberstudiendirektor (Ältere Germanistik)
- Hoffmann, Paul-Walter, Hauptstaatsarchiv, Mauerstraße, 4000 Düsseldorf 30
Dr. phil., Staatsarchivrat (Mittelalterliche Geschichte)
- Jarczyk, Johannes-Georg, Kantstraße 1, 4020 Mettmann 2
Studiendirektor (Griechisch für Philosophen)

- Jaschinski, Siegfried, Benrodestraße 34, 4000 Düsseldorf 13, F. 71 66 31
Dr. phil. (Alte Geschichte)
- Kaiser, Ulrike, An St. Swibert 52, 4000 Düsseldorf 31
Dr. phil., Oberstudienrätin (Anglistik)
- Karpp, Gerhard, Universitätsbibliothek Düsseldorf
Oberbibliotheksrat (Mittelalterliche Geschichte)
- Kasten, Brigitte, Schleestraße 8, 4050 Mönchengladbach 3
(Mittelalterliche Geschichte)
- Kitsche, Adalbert, Gutenbergstr. 16, 4005 Meerbusch 2
Dr. rer. pol. (Wirtschaftswissenschaft)
- Kleine, Helene, Kaiserswerther Straße 43, 4000 Düsseldorf 30, F. 49 34 16
M. A. (Soziologie)
- Kohler, Carolyn, B. A., Rotdornstraße 35 a, 4019 Monheim
(Anglistik)
- Kruse, Joseph A., Feldstr. 39, 4000 Düsseldorf 30
Dr. phil., Direktor des Heinrich-Heine-Instituts Düsseldorf
(Didaktik der deutschen Sprache und Literatur)
- Landmesser, Hans-Joachim, Am Kauerbusch 10, 5657 Haan
Dr. rer. pol., Dipl.-Volkswirt, Wiss. Hilfskraft (Wirtschaftswissenschaft)
- Libassi, Maria, Elbruchstr. 20, 4000 Düsseldorf 13, F. 75 10 73
Dott. (Romanistik)
- Lindken, Hans-Ulrich, Jentgesallee 72, 4150 Krefeld
Dr. phil. (Neuere Germanistik)
- Mehlhausen, Joachim, Graf-Recke-Straße 209 A, 4000 Düsseldorf 1, F. 68 28 45
Prof. Dr. theol. (Evangelische Kirchengeschichte)
- Opitz, Matthias, Ardenenstr. 51 b, 5100 Aachen-Schmidthof, F. (0 24 08) 8 09 08
Dr. phil. (Alte Geschichte, Klassische Philologie)
- Orlinski, Heinz Bernhard, Badeniastr. 18, 4044 Kaarst, F. (0 21 01) 6 62 67
Prof. (Allgemeine Musik- und Harmonielehre)
- Otto, Enrico, Julius-Leber-Str. 12, 4400 Münster, F. (02 51) 79 65 17
Dr. phil., Lektor an der Westfälischen Wilhelms-Universität Münster
(Didaktik der deutschen Sprache und Literatur)
- Pausch, Rolf, Heisterbachstraße 19, 5000 Köln 41
Dr. phil. (Psychologie, Sozial- und Unterrichtspsychologie)
- Petzold, Matthias, Everhardstraße 56, 5000 Köln 30, F. (02 21) 51 34 23
Dr. phil. (Psychologie – Entwicklungs- und Sozialpsychologie)
- Plasberg, Julius, Haydnweg 4, 5657 Haan, F. (0 21 29) 39 26
Oberstudiendirektor, Leiter der Städtischen Kaufmännischen Schule II, Düsseldorf
(Erziehungswissenschaft: berufliches Schulwesen)
- Platzek, Werner, Glücksburger Straße 6, 4630 Bochum, Dipl.-Sportl.,
Professor an der Fachhochschule Düsseldorf, Fachbereich Sozialpädagogik (Sport-
wissenschaft)
- Pothmann-Brebeck, Gerhild, Christophstr. 54b, 4000 Düsseldorf 1, F. (02 11) 31 70 50
Dipl.-Psych. (Psychologie-, Entwicklungs- und Erziehungspsychologie)
- Radtke, Günter, Mozartstraße 29, 4005 Meerbusch 1
Dr. phil., Dipl.-Kaufmann (Sozialwissenschaft)
- Rathery, Chantal
Direktorin des Institut Français, Palais Wittgenstein, Bilkerstraße 7–9, 4000 Düsseldorf (Romanistik)

- Rehfus, Wulff, Wupperstr. 8, 4018 Langenfeld-Richrath, F. (0 21 73) 7 16 50
StD. Dr. phil. (Philosophie) (Didaktik)
- Roddewig, Marcella, Metzkauser Straße 21, 4000 Düsseldorf 12
Dr. phil. (Romanistik)
- Rodriguez Arrese-Igor, Aurora, Dianastr. 9, 4000 Düsseldorf 1, F. 30 43 98
(Romanistik)
- Röhrig, Helga, Haydnstr. 13, 4010 Hilden, F. (0 21 03) 4 30 15
M. A. (Erziehungswissenschaft)
- Röhrs, Dieter-Georg, Bergstraße 14, 4000 Düsseldorf 22, F. 20 13 50
Ministerialrat im Kultusministerium NRW (Erziehungs- und Schulrecht)
- Salmen, Monika, Graf-Recke-Straße 74, 4000 Düsseldorf 1, F. 68 58 80
(Didaktik der deutschen Sprache und Literatur)
- Schaal, Peter, Ransberg 12, 4060 Viersen, F. (0 21 62) 5 38 08
Dr. rer. pol., Dipl.-Kfm., Prof. an der Fachhochschule Düsseldorf,
FB Wirtschaft (Wirtschaftswissenschaft)
- Scheib, Günter, Mettmanner Straße 57, 4010 Hilden, F. (0 21 03) 4 54 70
Oberstudienrat (Erziehungswissenschaft: Didaktik der Sekundarstufe
I und II)
- Schipke, Amalia, Wildenbruchstr. 10, 4000 Düsseldorf 11, F. 57 99 94
Diplom-Übersetzerin (Neugriechisch)
- Schleidgen, Wolf-Rüdiger, Gustav-Heinemann-Straße 37, 5628 Heiligenhaus,
F. (0 20 56) 6 89 25
Dr. phil. (Mittelalterliche Geschichte)
- Schmidt-Sinns, Dieter, Regierungsdirektor, Bundeszentrale für Politische Bildung,
Berliner Freiheit 7, 5300 Bonn, F. (02 28) 51 51
Dr. phil. (Didaktik der Geschichte)
- Schmitz-Berning, Cornelia, Sauerbruchstr. 15, 4040 Neuss
Dr. phil. (Deutsche Philologie und Linguistik)
- Schooltz, Ulrike, Lanzstraße 41, 6200 Wiesbaden, F. (0 61 21) 52 07 07
Dr. phil., Wiss. Hilfskraft (Anglistik)
- Scholz, Heinz, Graf-Recke-Straße 42, 4000 Düsseldorf 1, F. 66 09 25
Prof. Dr. phil., Dozent an der Musikhochschule Köln und am
Robert-Schumann-Institut Düsseldorf (Phonetik-Sprechkunde)
- Schreckenber, Wilhelm, Holbeinweg 3, 4000 Düsseldorf 31, F. (02 03) 74 61 47
Dr. phil., Oberstudienrat, Leiter des Staatlichen Bezirksamts für das Lehr-
amt am Gymnasium in Düsseldorf (I)
(Erziehungswissenschaft: Didaktik der Sekundarstufe I und II)
- Schulte, Paul-Günter, Kreis Archiv Kempen, Kreisarchivdirektor
(Mittelalterliche Geschichte)
- Schulze, Jörg, Bredowallee 26, 5300 Bonn 1, F. (02 28) 25 58 73
Dr. Ing., Amt des Landeskonservators Rheinland, Bachstraße 9, 5300 Bonn,
F. (02 28) 63 16 78 (Denkmalpflege)
- Sellerio, Antonella, Mozartstraße 2, 4000 Düsseldorf 30, F. 49 43 76
Dott. (Romanistik)
- Söffing, Marianne, Schalbruch 16A, 4010 Hilden
(Romanistik)
- Spickhoff, Karl, Von-der-Glotz-Straße 28, 6700 Wuppertal 1, F. (02 02) 78 24 04
Studiendirektor (Klassische Philologie)
- Spiritula, Friedrich, Templergraben 13, 5100 Aachen, F. (02 41) 2 91 59
Dr. phil., (Erziehungswissenschaft: Schulpädagogik)

- de Sterio, Alexandre Marius, c/o Dr. Gerd Krumeich, Im Grund 58,
Düsseldorf 30, Prof. Dr. phil. (Neuere Germanistik)
- Suchanek, Detlev, Am Sportplatz 11, 4005 Meerbusch 2
(Ältere Germanistik)
- Tauch, Max, Grünstr. 6, 4040 Neuss, F. (3 00) 2 12 48
Dr. phil., Oberkustos am Clemens-Sels-Museum, Neuss
(Didaktik der Geschichte)
- Tischler, Christiane, Pionierstraße 61, 4000 Düsseldorf 1, F. 37 53 54
(Mittelalterliche Geschichte)
- Trosdorff, Mariana, Marbacher Str. 11, 4000 Düsseldorf 13
(Romanistik)
- Tschauder, Gerhard, Mühltaler Straße 10, 4000 Düsseldorf 1, F. 15 31 77
Dr. phil. (Deutsche Philologie und Linguistik)
- de la Válgoma, Aurora, Luegallee 15, 4000 Düsseldorf 11
(Romanistik)
- Völker, Klaus, Ursfelder Straße 61, 5014 Kerpen-Türnich
Dr. med., Dipl.-Sportlehrer im Hochschuldienst (Sportwissenschaft)
- Wirth, Klaus-Dieter, Rahserstr. 33, 4060 Viersen 1, F. (0 21 62) 1 22 43
Oberstudienrat (Romanistik)
- Wydemann, Christina, Jahnstraße 23, 5628 Heiligenhaus, F. (0 20 56) 63 91
Dr. phil. (Romanistik)
- Zellmann, Ulrike, Suitbertusstraße 8, 4000 Düsseldorf 6
M. A. (Ältere Germanistik)
- Ziegler, Wulfhart, In der Sandheide 15 a, 4223 Voerde
Dr. phil. (Alte Geschichte)

„Kundennähe“ ist für uns kein leeres Schlagwort.

Und deshalb können Sie sich bei uns in
6 verschiedenen Neuwagen-Ausstellungen
über unser Angebot informieren.

Aber das ist noch nicht alles:
Denn auch für den Service Ihres neuen Wagens
liegt einer der 6 moll-Betriebe
ganz bestimmt in Ihrer Nähe.

V.A.G

- Adlerstr. 34-40
Tel. 36 38 11
- Berliner Allee 51-53
Tel. 8 47 21-23
- Hansa-Allee 242
Tel. 59 40 18
- Rather Str. 78-80
Tel. 48 95 68
- Schirmerstr. 41-47
Tel. 35 19 08
- Tußmannstr. 56-64
Tel. 46 30 41



**adelbert
moll**

Sammelnummer
Tel.* 35 32 32

Institute und Seminare

Philosophisches Institut (Gebäude 23.21, Ebene 04)

Direktor: Prof. Dr. Dr. Alwin Diemer, F. 3 11-29 12

Sekretariat: Eva-M. Stüwe, F. 3 11-29 12

Prof. Dr. Rudolf Heinz, F. 3 11-29 18, Prof. Dr. Alois Huning, F. 3 11-29 22,
Prof. Dr. Wolfram Högerebe, F. 3 11-29 20, (beurlaubt)

Akad. Oberrat: Priv.-Doz. Dr. Hartmut Brands, F. 3 11-32 63

Wiss. Ang. Dr. Gérard Dubrulle, F. 3 11-29 21

Wiss. Ang.: Dr. Klaus-Jürgen Düsberg (F. 3 11-29 19),

Jochen Lechner F. 3 11-42 40,

Dr. Ph. D. Reinhard May, F. 3 11-29 19

Archiv für Geschichte und Soziologie der Philosophie:

Wiss. Ang.: Dr. Ulrike Hinke-Dörnemann F. 3 11-28 97

Forschungsabteilung für Wissenschaftstheorie:

Leiter: Prof. Dr. Lutz Geldsetzer, F. 3 11-29 14

Fries-Archiv

Redaktionsbüro Zeitschrift für allgemeine Wissenschaftstheorie

Forschungsabteilung für philosophische Information und Dokumentation:

Leiter: Prof. Dr. Norbert Henrichs, F. 3 11-29 13

Sekretariat: Ingeborg Zeller, F. 3 11-29 13

Wiss. Ang.: Dr. Gérard Dubrulle, F. 3 11-29 21

Monique Jucquois-Delpierre, F. 3 11-43 18

Techn. Mitarbeiter: Renata Schafstaedt, F. 3 11-29 22,

Margot Voss, (F. 3 11-41 37)

Fachbibliothek Philosophie der Universitätsbibliothek:

Ursina Sitte-Meyer, F. 3 11-29 16

Erziehungswissenschaftliches Institut

(Gebäude 23.03, Ebene 01 und 02 und Gebäude 23.02, Ebene 02)

Geschäftsführung: Prof. Dr. L. Friedrich

Sekretariat: Brigitte Bodewig, F. 3 11-31 04,

Gebäude 23.03, Ebene 02, Raum 25.

Geschäftszeit: montags bis donnerstags 9–12 Uhr

Institutsbeauftragter für die Anerkennung von Studienleistungen:

Prof. Dr. Dieter Margies

Sekretariat: Erika Mendel, F. 3 11-20 85 (Gebäude 23.03, Ebene 01,

Raum 88) Geschäftszeit: dienstags bis freitags 9–12 Uhr,

außerdem mittwochs 14–15 Uhr

Praktikumsbüro: Ingeburg Schöttler, F. 3 11-28 02

Gebäude 23.03, Ebene 01, Raum 42

Öffnungszeiten: dienstags, mittwochs, donnerstags 9–12 Uhr,
außerdem donnerstags 15–16 Uhr

Bildungspolitisches Archiv: F. 3 11-34 70, Priv.-Doz. Dr. J. Ch. Lüth

Archivraum: Gebäude 23.02, Ebene 02, Raum 61

Öffnungszeiten: montags 11.30–16 Uhr, mittwochs 11.30–16 Uhr

Abteilung für Philosophie der Erziehung

Prof. Dr. Friedhelm Nicolin, F. 3 11-49 64

Sekretariat: Helga Schmittner, F. 3 11-38 04, Gebäude 23.03, Ebene 02,
Raum 26

Geschäftszeit: montags bis donnerstags 9–12 Uhr

Wiss. Ass.: Dr. Lucia Sziborsky, F. 3 11-49 66

Wiss. Hilfskraft: Yvonne Ruck

Abteilung für Systematische Pädagogik

Prof. Dr. Leonhard Friedrich, F. 3 11-31 04

Sekretariat: Brigitte Bodewig, F. 3 11-31 04

Gebäude 23.03, Ebene 02, Raum 25, Geschäftszeit: montags bis donnerstags
9–12 Uhr,

Akademischer Oberrat: Dr. Dietrich Kegler, F. 3 11-36 79

Wiss. Ass.: Dr. Ascan Heuwold, F. 3 11-36 80

Abteilung für Allgemeine Didaktik und Theorie der Schule

Prof. Dr. Gerhard Michel, F. 3 11-26 46

Sekretariat: Karin Roggendorf, F. 3 11-26 46, Gebäude 23.02, Ebene 02,
Raum 69

Geschäftszeit: dienstags bis freitags 9–12 Uhr,
außerdem mittwochs 14–15.30 Uhr

Wiss. Ang.: Priv.-Doz. Dr. Johann-Christoph Lüth, F. 3 11-21 35

Akademischer Rat: N. N.

HschAss.: Dr. Herbert F. Bode, F. 3 11-36 85

Wiss. Ass.: Dr. Jürgen Naeher, F. 3 11-36 87

Wiss. Hilfskräfte: N. N.

Abteilung für pädagogische Anthropologie und Erwachsenenbildung

Prof. Dr. Gerhard Wehle, F. 3 11-28 59 (beurlaubt)

Sekretariat: Ilse Koenemann, F. 3 11-20 38, Gebäude 23.03, Ebene 01,
Raum 81

Geschäftszeit: montags bis donnerstags 9–12 Uhr

Akademischer Oberrat: Priv.-Doz. Dr. Paul Merkert, F. 3 11-21 36

Akademischer Rat: Dr. Hartmut Steuber, F. 3 11-28 53

Wiss. Ang.: Birgit Suntinger, F. 3 11-34 73, Fernande Walder F. 3 11-34 71

Wiss. Hilfskraft: Beate Podehl

Abteilung für Bildungsforschung und pädagogische Beratung

Prof. Dr. Christine Schwarzer, F. 3 11-20 39

Sekretariat: Anneliese Frey, F. 3 11-20 39, Gebäude 23.03, Ebene 01, Raum 87

Geschäftszeit: montags bis freitags 9.30–11.30 Uhr, außerdem mittwochs 14–15 Uhr

Prof. Dr. Lutz F. Hornke, F. 3 11-34 74

Wiss. Ang.: Dr. Joachim Koblitz (F. 3 11-21 33), Dr. Norbert Posse, (F. 3 11-20 23), Dipl.-Päd. Wolfgang Schreiber-Neumann (F. 3 11-21 34), Dipl.-Päd. Edgar Süßmilch (F. 3 11-28 56)

Wiss. Hilfskraft: Dipl.-Päd. Gudrun Hass, F. 3 11-21 34

Mitarbeiter aus Drittmittelprojekten: Dipl.-Päd. Michael W. Habon (F. 3 11-37 74), Harald B. Mispelkamp, M.A., Dipl.-Päd. Vera Scholz (F. 3 11-34 73), Dr. Jochen D. Tries (F. 3 11-42 51)

Abteilung für Bildungsrecht und Bildungsorganisation

Prof. Dr. Dieter Margies, F. 3 11-21 37

Prof. Dr. Werner Heldmann, F. 3 11-49 61

Sekretariat: Erika Mendel, F. 3 11-20 85, Gebäude 23.03, Ebene 01, Raum 88

Geschäftszeit: dienstags bis freitags 9–12 Uhr, außerdem mittwochs 14–15 Uhr

Wiss. Hilfskraft: Claudia Seuffert (F. 3 11-20 37)

Fachbibliothek Erziehungswissenschaft/Psychologie der Universitätsbibliothek:

Ruth Schreiner, F. 3 11-20 36

Institut für Entwicklungs- und Sozialpsychologie

(Gebäude 23.03, Ebene 01, und Gebäude 23.02, Ebene 02)

Geschäftsführung: Prof. Dr. Horst Nickel

Sekretariat: Cornelia Peters, F. 3 11-21 30 (Gebäude 23.03, Ebene 01, Raum 25)

Geschäftszeit: montags bis freitags 9–12 Uhr

Abteilung für Entwicklungs- und Erziehungspsychologie

Prof. Dr. Horst Nickel, F. 3 11-21 30

Sekretariat: Cornelia Peters, F. 3 11-21 30

Akademischer Oberrat: Dr. Hans-Jörg Fenner, F. 3 11-21 32

Wiss. Ass.: Priv.-Doz. Dr. Ulrich Schmidt-Denter, F. 3 11-26 37

Wiss. Ang.: Dr. Jürgen Vetter, F. 3 11-21 31

Wiss. Hilfskräfte: Dipl.-Psych. Ellen Köcher, F. 3 11-32 42

Dipl.-Päd. Claudia Kohl, F. 3 11-32 28

Dipl.-Psych. Monika Schütze

Am Institut tätig: Dr. Matthias Petzold, F. 3 11-26 37

Dipl.-Päd. Hiltrud Wenzel, F. 3 11-32 28

Abteilung für Sozial- und Unterrichtspsychologie

Prof. Dr. Wolfgang Manz, F. 3 11-47 47

Sekretariat: Maria Geyr, F. 3 11-47 47

Wiss. Ass.: Dr. Petra Penning, F. 3 11-37 40

AVZ Audiovisuelles Medienzentrum

Sekretariat: Annemarie Grünschläger, F. 3 11-49 17

Studio: Gerold Schmolke, Walter Heimrath, F. 3 11-33 92

Sozialwissenschaftliches Institut

Soziologie (Gebäude 23.31, Ebene 04)

Lehrstuhl I

Prof. Dr. Richard Münch, F. 3 11-21 48

Sekretariat: Karin Rhau, F. 3 11-21 48

Akademischer Rat: Dr. Bernhard Miebach, F. 3 11-28 51,

Wiss. Ang.: Dr. Karl-Heinz Saurwein, F. 3 11-43 70, Paul Compes M. A.,
Neil Johnson, F. 3 11-40 76

Lehrstuhl II

Prof. Dr. Leonhard Lowinski, F. 3 11-31 23

Sekretariat: Ursula Szaramowicz, Christel Winkels, F. 3 11-31 23

Wiss. Ang.: Dipl. rer. soc. Agnes Elting, F. 3 11-24 88

Wiss. Hilfskräfte: Dipl.-Päd./Dipl.-Des. Wolfgang Hilgers,
Helene Kleine M. A., F. 3 11-40 76,
Werner Gephart, F. 3 11-40 75

Politikwissenschaft (Gebäude 23.32, Ebene 05)

Lehrstuhl I

Prof. Dr. Heiner Flohr, F. 3 11-45 55

Sekretariat: Marion Enke, Inge Meyer, F. 3 11-45 55

Wiss. Ang.: Wolfgang Tönnemann, Uwe Pöhls, F. 3 11-49 80

Lehrstuhl II

Prof. Dr. Hans Boldt, F. 3 11-23 99 (beurlaubt)

Sekretariat: Annemarie Bringmann, F. 3 11-23 99

Wiss. Ang.: Werner Reh, F. 3 11-45 69

Wiss. Hilfskraft: Torsten Mick, F. 3 11-45 32

Fachbibliothek Geschichte/Sozialwissenschaften der
Universitätsbibliothek: Elke Kuckel, F. 3 11-29 33, Werner Lonski, F. 3 11-40 82

Historisches Seminar (Gebäude 23.31 und 23.32)

Geschäftsführung: Prof. Dr. Christoph Weber

Abteilung für Alte Geschichte (Ebene 05)

Lehrstuhl III

Prof. Dr. Dietmar Kienast, F. 3 11-29 94

Sekretariat: Herta vom Boverf, F. 3 11-29 94

Akad. Oberrat: Dr. Otfried von Vacano (F. 3 11-29 96)

Wiss. Ass.: Dr. Raban von Haehling (F. 3 11-29 95)

Wiss. Ang.: Dr. Ruprecht Ziegler (F. 3 11-29 97)

Abteilung für Mittelalterliche Geschichte (Ebene 06)

Lehrstuhl I

Prof. Dr. Rudolf Hiestand, F. 3 11-29 38

Sekretariat: Karin Heemskerck, F. 3 11-29 38

Prof. Dr. Josef Semmler, F. 3 11-29 31

Wiss. Ang.: Priv.-Doz. Dr. Albrecht Graf Finckenstein, F. 3 11-29 40

Wiss. Ang.: Jürgen Berns, F. 3 11-40 59

Wiss. Ang.: Jürgen Simon, F. 3 11-29 39

Abteilung für Neuere Geschichte (Ebenen 04 und 06)

Lehrstuhl II

Prof. Dr. Wolfgang J. Mommsen, F. 3 11-29 26

Sekretariat: Astrid Greiner, F. 3 11-29 26

Prof. Dr. Karl-Egon Lönne, F. 3 11-29 30

Akademischer Oberrat: Dr. Manfred Wüstemeyer, F. 3 11-29 29

HschAss.: Dr. Gerd Krumeich, F. 3 11-40 85

Wiss. Ang.: Dr. Peter Theiner, F. 3 11-40 84

Arbeitsstelle der Max-Weber-Gesamtausgabe

Wiss. Ang.: Manfred Schön (F. 3 11-30 31), Dittmar Dahlmann M. A.
(F. 3 11-35 55), Wolfgang Schwentker (F. 3 11-40 78),

Lehrstuhl IV

Prof. Dr. Klaus Müller, F. 3 11-29 27

Sekretariat: Karin Heemskerck, F. 3 11-29 27

Prof. Dr. Christoph Weber, F. 3 11-29 42

Wiss. Ang.: Priv.-Doz. Dr. Gerhard Schormann, F. 3 11-29 41

Wiss. Hilfskräfte: Peter Brandt M. A., Sabine Graumann

Abteilung für Neuere Landesgeschichte (Ebene 05 und 06)

Lehrstuhl VI

Prof. Dr. Peter Hüttenberger, F. 3 11-30 20

Sekretariat: Margit Reipen, F. 3 11-30 20

Akademischer Oberrat: Dr. Falk Wiesemann, F. 3 11-45 59

Wiss. Ass.: Dr. Hein Hoebink, F. 3 11-20 73

Wiss. Hilfskräfte: Uwe Kleinert, Bernd.-A. Rusinek

Lehrstuhl VIII

Prof. Dr. Hansgeorg Molitor, F. 3 11-45 50

Sekretariat: Renate Winkels, F. 3 11-45 50

Wiss. Ang.: Dr. Jörg Engelbrecht, F. 3 11-45 20

Abteilung für Osteuropäische Geschichte (Ebene 05)

Prof. Dr. Hans Hecker, F. 3 11-29 28

Wiss. Hilfskräfte: János Hauszmann M. A., N. N., F. 3 11-40 86

Abteilung für Wirtschaftsgeschichte (Ebene 05)

Lehrstuhl V

Prof. Dr. Karl Hardach, F. 3 11-40 14 (beurlaubt)

Sekretariat: Marlene Pitkethly, F. 3 11-40 14

Wiss. Ang.: Dr. Ulrich Nocken, F. 3 11-40 20

Wiss. Hilfskraft: Dr. Hans-Joachim Landmesser, F. 3 11-40 22

Abteilung für Didaktik der Geschichte

Lehrstuhl VII

Prof. Dr. Hans Süsmuth, F. 3 11-39 19

Sekretariat: Gabriele Zech, F. 3 11-39 19

Wiss. Ang.: Dr. Dr. Klaus Mäding, F. 3 11-33 41

Wiss. Ang.: Ursula Schoenauer M.A., F. 3 11-48 75

Fachbibliothek Geschichte/Sozialwissenschaften der Universitätsbibliothek:
Elke Kuckel, F. 3 11-29 33

Seminar für Kunstgeschichte (Gebäude 23.31, Ebene 05)

Lehrstuhl für Kunstgeschichte (Gerda-Henkel-Stiftung)

Gastdozent Dr. Hubertus Günther, F. 3 11-20 80

Sekretariat: F. 3 11-27 01

Seminar für Allgemeine Sprachwissenschaft

(Gebäude 23.21, Ebene 04)

Prof. Dr. Dieter Wunderlich, F. 3 11-25 54

HschAss.: Dr. Richard Wiese, F. 3 11-29 25

Wiss. Ang.: Dr. Harald Clahsen (F. 3 11-34 43), Dr. Sebastian Löbner, F. 3 11-25 57,

Priv.-Doz. Dr. Florian Coulmas, F. 3 11-25 57 (beurlaubt)

Fachbibliothek Germanistik/Sprachwissenschaft der
Universitätsbibliothek: Lucia Paul, F. 3 11-29 52

Seminar für Klassische Philologie (Gebäude 23.21, Ebene 04)

Prof. Dr. Ilona Opelt, F. 3 11-29 90

Prof. Dr. Bernd Manuwald, F. 3 11-25 49 (beurlaubt)

Sekretariat: Ingeborg Anders, F. 3 11-29 90

Prof. Dr. Reinhard Häußler, F. 3 11-41 38

Studienprofessor: Dr. Wolfgang Heimbecher, F. 3 11-29 91

HschAss.: Dr. Michael Wissemann, F. 3 11-29 92

Wiss. Ang.: Michael Weißenberger, F. 3 11-31 76

Fachbibliothek Klassische Philologie der Universitätsbibliothek:
Mariana Trosdorff, F. 3 11-29 93

Germanistisches Seminar (Gebäude 23.21, Ebene 01 und 02)

Abteilung für Deutsche Philologie und Linguistik

Lehrstuhl I

Prof. Dr. Georg Stötzel, F. 3 11-29 43

Sekretariat: Ursula Biehl, F. 3 11-29 44

Prof. Dr. Rudi Keller, F. 3 11-29 45

Prof. Dr. Volker Beeh, F. 3 11-29 89

Akademischer Oberrat: Dr. Hans-Werner Scharf, F. 3 11-42 81

HschAss.: Dr. Gabriel Falkenberg, F. 3 11-42 80

Wiss. Ang.: Dr. Frank Liedtke, F. 3 11-29 89

Wiss. Ang.: Peter Hachenberg, F. 3 11-29 46

Abteilung für Neuere Germanistik

Lehrstuhl II

Prof. Dr. Manfred Windfuhr, F. 3 11-29 50

Sekretariat: Joke Brenn, F. 3 11-29 50

Akademischer Oberrat: Dr. Winfried Hartkopf, F. 3 11-30 04

Akademische Oberrätin: Dr. Gertrude Cepl.-Kaufmann, F. 3 11-30 04

Wiss. Ang.: Dr. Hildegard Stauch, F. 3 11-29 51,

Dr. Ariane Neuhaus-Koch, F. 3 11-48 28

Lehrstuhl IV

Prof. Dr. Herbert Anton, F. 3 11-29 47

Sekretariat: Helga Nitschke, F. 3 11-29 47

Prof. Dr. Hans-Georg Pott, F. 3 11-29 48

Wiss. Ass.: Priv.-Doz. Dr. Jochen Hörisch (F. 3 11-29 49)

Wiss. Ang.: Dr. Peter Tepe, F. 3 11-29 48

Abteilung für Ältere Germanistik

Lehrstuhl III

Prof. Dr. Gert Kaiser, F. 3 11-29 53

Mit der Vertretung des Lehrstuhls beauftragt:

Prof. Dr. Hartmut Kugler, F. 3 11-29 53

Sekretariat: Cäcilia Wilsmann, F. 3 11-29 53

Akademische Oberrätin: Dr. Barbara Haupt, F. 3 11-29 55

Akademische Rätin: Dr. Petra Giloy-Hirtz, F. 3 11-48 56

HschAss.: Dr. Helmut Brall, F. 3 11-29 54

Wiss. Ang.: Urban Küsters, F. 3 11-29 54, Dirk Matéjovski, F. 3 11-48 56

Wiss. Hilfskraft: N. N.

Abteilung für Didaktik der deutschen Sprache und Literatur

Lehrstuhl V

Prof. Dr. Wilhelm Gössmann, F. 3 11-49 37

Sekretariat: Margarete Häcker, F. 3 11-49 37

Akademische Oberräte: Dr. Klaus-Hinrich Roth, F. 3 11-49 40,

Dr. Maria Therese Sünger, F. 3 11-49 41

Wiss. Ang.: Priv.-Doz. Dr. Eva Neuland, F. 3 11-49 40

Fachbibliothek Germanistik/Sprachwissenschaft der Universitätsbibliothek:

Lucia Paul, F. 3 11-29 52

Anglistisches Institut

(Gebäude 23.21, Ebene 01 und 02, Gebäude 23.31 und 23.32, Ebene 04)

Abteilung für Ältere Anglistik

Lehrstuhl I

Prof. Dr. Wilhelm Busse, F. 3 11-29 61
Sekretariat: Christa Holtei, F. 3 11-29 61
Studienrätin i. H.: N. N.
HschAss.: Dr. Karl-Friedrich Knapp, F. 3 11-45 63
Wiss. Ang.: Rainer Holtei, M. A., F. 3 11-45 63
Wiss. Hilfskräfte: Fritz Stieleke, M. A., F. 3 11-29 69,
Jürgen Jeske, F. 3 11-45 63
Lektor: Dr. Richard Gary Hooton M. A., F. 3 11-29 68

Abteilung für Amerika-Studien

Lehrstuhl II

Prof. Dr. Herbert Rauter, F. 3 11-29 56
Sekretariat: Irmtrud Passavand, F. 3 11-29 56
Studienprofessor: Dr. Hans-Lothar Meyer, F. 3 11-28 39
Akademische Oberräte: Priv.-Doz. Dr. Dietmar Claas F. 3 11-29 59,
Dr. Josef Haslag F. 3 11-29 58
Wiss. Ang.: Dr. Monika Schiller, F. 3 11-40 19
Wiss. Ang.: Dr. Elizabeth Wendell, M. A., F. 3 11-45 98
Lektor: William Adamson M. A., F. 3 11-29 57
Wiss. Hilfskräfte: Christa Buschendorf F. 3 11-29 57,
Dr. Ulrike Scholtz, F. 3 11-45 98
Am Anglistischen Institut, Abteilung für Amerika-Studien tätig:
Priv.-Doz. Dr. Therese Seidel, F. 3 11-29 57

Abteilung für Englische Renaissance

Lehrstuhl III

Prof. Dr. Hubertus Schulte Herbrüggen, F. 3 11-29 63
Sekretariat: Ursula Schenke, F. 3 11-29 63
Lektorin: Louise Nieroba, B. A., F. 3 11-45 62
HschAss.: Dr. Uwe Baumann F. 3 11-29 65, Wiss. Ang.: Hans Peter Heinrich
(F. 3 11-29 65), Friedrich Karl Unterweg F. 3 11-45 58
Wiss. Hilfskraft: Jürgen Beer F. 3 11-45 58

Abteilung für Neuere Anglistik

Lehrstuhl IV

Prof. Dr. Dieter A. Berger, F. 3 11-29 64
Sekretariat: Ingrid Duerkop, F. 3 11-31 51
Akademischer Oberrat: Priv.-Doz. Dr. Manfred Beyer, F. 3 11-31 52
Wiss. Ang.: Gerhard Woll, F. 3 11-45 64
Lektor: G. J. B. Standwell, M. Litt., F. 3 11-28 23

Abteilung für Didaktik der englischen Sprache und Literatur

Lehrstuhl V

Prof. Dr. Albert-Reiner Glaap, F. 3 11-45 88

Sekretariat: Marie-Luise Büntig, F. 3 11-45 88

Geschäftszeit: montags bis freitags 9–12 Uhr

Lehrstuhl VI

Prof. Dr. Dieter Wolff, F. 3 11-46 72

Sekretariat: Annemarie Peters, F. 3 11-46 72

Geschäftszeit: montags bis freitags 9–12 Uhr

Wissenschaftliche Mitarbeiter der Abteilung:

Akademische Oberräte: Dr. Rurik von Antropoff, F. 3 11-29 15,

Dr. Aribert Schroeder, F. 3 11-45 18

Wiss. Ang.: Dr. Klaus Peter Müller, F. 3 11-34 69

Lektoren: Anne Frances Bulmer B. A., N. N., F. 3 11-32 75

Wiss. Hilfskraft: Corinna Hebestreit, F. 3 11-36 90

Prof. Dr. Lienhard Legenhausen, F. 3 11-30 66 (beurlaubt)

Fachbibliothek Anglistik der Universitätsbibliothek:

Rolf Berninghaus, F. 3 11-29 67

Romanisches Seminar (Gebäude 23.21, Ebene 01 und 02)

Geschäftsführung: Prof. Dr. Manfred Höfler

Sekretariat für Auskünfte: Ortrud Felsing, F. 3 11-29 88

(täglich 11–12, dienstags 14–16)

Abteilung Romanische Sprachwissenschaft

Lehrstuhl II

Prof. Dr. Manfred Höfler, F. 3 11-29 83 und 29 84

Akad. Oberrätin: Dr. Barbara von Gemmingen-Obstfelder, F. 3 11-29 82

Wiss.Ass.: Dr. Margarete Lindemann, F. 3 11-29 83 und 43 78

Lektor: Prof. agrégé Jean Clot, F. 3 11-43 71

Studienrat i. Hochschuldienst: N. N., F. 3 11-40 33

Lehrstuhl IV

Prof. Dr. Peter Wunderli, F. 3 11-29 70

Sekretarit: Ortrud Felsing, F. 3 11-29 88

Akad. Rätin: Dr. Mechtild Bierbach, F. 3 11-21 27

Akad. Rätin: Dr. Petra Braselmann, F. 3 11-43 77

Wiss.Ass.: Dr. Edeltraut Werner, F. 3 11-29 75

Lektorin: Dott. Chiara de Manzini-Himmrich, F. 3 11-39 23

Prof. Dr. Wolfgang Rettig, F. 3 11-43 72

Abteilung Romanische Literaturwissenschaft

Lehrstuhl I

Prof. Dr. Ludwig Schrader, F. 3 11-29 73

Sekretariat: Susanne Gutsche, F. 3 11-29 87

Akad. Oberrat: Klaus Dieter Drissen, F. 3 11-29 79

Wiss.Ass.: Dr. Rainer Stiller, F. 3 11-43 76, Priv.-Doz. Dr. Christoph Strosetzki, F. 3 11-29 81

Wiss.Ass.: Dr. Bienvenido de la Fuente, F. 3 11-2985

Lektor: Pierre Berrut, F. 3 11-29 76

Lehrstuhl III

Prof. Dr. Fritz Nies, F. 3 11-29 72

Sekretariat: Françoise Ertmer, Marianne Lindenbeck, F. 3 11-29 86

Akad. Oberrat: Dr. Jürgen Rehbein, F. 3 11-29 77

Wiss. Ang.: Dr. Lothar Matthes, Dr. Monika Wodsak, N. N., F. 3 11-29 71 und -43 75

Lektorin: Michèle Creff, F. 3 11-43 71

N. N., F. 3 11-25 58

Prof. Dr. Reinhard Klecszewski, F. 3 11-21 28

Fachbibliothek Romanistik der Universitätsbibliothek

Ruth Joks, F. 3 11-29 80

Institut für Sportwissenschaft (Gebäude 28.01)

Prof. Dr. Heinz-Egon Rösch, F. 3 11-20 31

Prof. Dr. med. Friedhelm Beuker, F. 3 11-48 84

Sekretariat: Marita Reinartz, F. 3 11-20 31; Frida Arnsberger, F. 3 11-48 86

Studienprofessoren: Inge Haamann (F. 3 11-48 90), Rudolf Lisson (F. 3 11-48 88)

Akademischer Rat: Dr. Armin Ader, F. 3 11-48 91, N. N.

Dipl.-Sportlehrer: Ali Golmina (F. 3 11-48 93), Wilhelm Brodbeck (F. 3 11-48 92), Ulrich Gelhard, F. 3 11-48 94, Ute Schellenberger (F. 3 11-48 92), Peter Wastl (F. 3 11-48 93), Priv.-Doz. Dr. Sarkhadun Yaldai (F. 3 11-49 35), Sportlehrer Christoph Rocholl (F. 3 11-48 94) (beurlaubt)

Seminar für Musik und ihre Didaktik (Gebäude Neuss)

(vorläufig angegliedert bis zur endgültigen Regelung)

Prof. Dr. Günther Noll, F. (3 00) 10 23 54

Sekretariat: Christel Brock, Ursula Klaff, F. (3 00) 10 25 94

Prof. em. Dr. Ernst Klusen, F. (3 00) 10 25 89; Wilhelm Chassée, F. (3 00) 10 25 94

Wiss. Ass.: Dr. Marie Luise Schulten, F. (3 00) 10 25 92

Institut für Musikalische Volkskunde (Gebäude Neuss)

(vorläufig angegliedert bis zur endgültigen Regelung)

Prof. Dr. Günther Noll, F. (3 00) 10 23 54

Sekretariat: N. N., F. (3 00) 10 23 68

Prof. em. Dr. Ernst Klusen, F. (3 00) 10 25 89

Wiss. Ang.: Dr. Gisela Probst-Effah, F. (3 00) 10 23 80,

Wiss. Ang.: Dr. Marianne Bröcker, F. (3 00) 10 21 61

Wiss. Hilfskräfte: N. N., Thomas Lotz, F. (3 00) 10 21 61

Seminar für Kunst- und Werkerziehung (Gebäude Neuss)

(vorläufig angegliedert bis zur endgültigen Regelung)

Prof. Dr. Hermann-J. Mahlberg, F. (3 00) 10 24 99

Sekretariat N. N., (3 00) 10 24 96

Prof. Walter Cüppers, F. (3 00) 10 24 96

Akad. Oberräte: Arno Fassbender, Günter Waßermé

Sicherheit durch Zeitarbeit

Interessante Jobs für Studentinnen und Studenten mit Berufserfahrung.

In den Bereichen **Steno/Phono, Sekretariat, Buchhaltung** sowie im **technisch/gewerblichen Bereich** bieten wir ständig Tätigkeiten für Interessenten mit beruflicher Vorbildung an. Die **Bezahlung** ist entsprechend gut und erfolgt **mit wöchentlicher Abschlagszahlung.**

4000 Düsseldorf, Schadowstraße 80, Tel. 0211/35 80 21

ADIA

Arbeit nach Maß

Lehrveranstaltungen Wintersemester 1985/86

(vgl. auch Vorlesungsankündigungen – Für Hörer aller Fakultäten – S. 62)

(Änderungen vorbehalten)

Ringvorlesung s. S. 62

Vortragsreihe: Japan heute s. S. 62

I. Philosophie

(Die mit *) und EWK gekennzeichneten Veranstaltungen gelten auch für das Fach Philosophie im Rahmen des erziehungswiss. Studiums. Siehe Aushang am Brett: Mitteilung des Staatlichen Prüfungsamts vom 28. 12. 1978)

Vorlesungen

- | | |
|--|--------------------|
| 1. Philosophie der Antike
(Gesch. d. Philosophie I)
Mi. 11–13 (2stündig) | Huning |
| 2. Philosophie der Neuzeit
(Gesch. d. Philosophie III)
Fr. 11–13 (2stündig) | Geldsetzer |
| *) 3. Die Philosophie im Umbruch zum modernen Denken
Philosophie des 19. Jahrhunderts
EWK (Gesch. d. Philosophie IV)
Mi. 14–16 (2stündig) | Diemer |
| *) 4. Philosophische Anthropologie
(Systematik II)
EWK
Mo. 16–17 (1stündig) | Geldsetzer |
| *) 5. Sprachphilosophie und Erkenntnistheorie
(Systematik III)
EWK
Mo. 9–11 (2stündig) | Gethmann |
| 6. Geschichte der Logik
Do. 11–13 (2stündig) | Brands |
| 7. Ästhetik und Kunstphilosophie
(Systematik IV)
Mo. 16–18 (2stündig) | Heinz |
| 8. Technikphilosophie
Historische und systematische Einleitung
Mi. 14–16 (2stündig) | Huning |
| 9. Einführung in die klassische chinesische Philosophie
und die Philosophie Japans
Mi. 16–17 (1stündig) | Geldsetzer |
| 10. Einführung in die Xenologie
Di. 11–12 (1stündig) | Bonny Duala M'bedy |

Übung

- | | |
|---|---------|
| 11. Griechisch für Philosophen
Di. 14–16 (2stündig) | Jarczyk |
| 12. Griechisch für Philosophen II
Di. 16–18 (2stündig) | Jarczyk |

Proseminare

- | | |
|---|-----------------|
| 13. Was heißt Philosophie und Philosophieren?
Mo. 18–20 (2stündig) | Geldsetzer |
| 14. George Berkeley, Prinzipien der menschlichen Erkenntnis
Mi. 14–16 (2stündig) | Widmaier |
| 15. Einführung in die Philosophie Hegels
Mo. 18–20 (2stündig) | Heinz |
| 16. Über Marx, seine Nachfolger und seine Kritiker
Mo. 11–13 (2stündig) | Tepe |
| 17. Einführung in die Konzeption F. Nietzsches
Mo. 18–20 (2stündig) | Hinke-Dörnemann |
| 18. Heideggers Humanismus-Brief in transkultureller Perspektive
Mo. 16–18 (2stündig) | May |
| 19. Sartre, Das Sein und das Nichts
Mo. 11–13 (4stündig)
Do. 11–13 | Lechner |
| 20. Quine, Philosophy of Logic
Mi. 16–18 (2stündig) | Düsberg |
| 21. Foucault, Ordnung der Dinge
Do. 14–16 (2stündig) | Dubrulle |
| 22. Logik
Mo. 16–18 (2stündig) | Lechner |
| 23. Übung zum PS Logik
Mo. 18–20 (2stündig) | Lechner |
| 24. Einführung in die deontische Logik
Mi. 18–20 (2stündig) | Düsberg |
| *) 25. Philosophie des Glücks
(zugleich eine Einführung in die Ethik)
EWK
Do. 14–16 (2stündig) | Huning |
| 26. Der Mensch – „Zufallsprodukt“ oder „Krone der Schöpfung“?
EWK
Eine Einführung in die Anthropologie anhand
kontroverser Denkmodelle
Di. 18–20 (2stündig) | Hinke-Dörnemann |
| 27. Ethik und Jurisprudenz (dharmaśāstra) im Hinduismus
anhand ausgewählter Texte
Mo. 14–15.30 (2stündig) | May |
| 28. Didaktik der Philosophie
Di. 14–16 (2stündig) | Rehfus |
| 29. Ereignis, Zustand und Prozeß als ontologische Grundkategorien
Fr. 11–13 (2stündig) | Herweg |

Hauptseminare

- | | |
|--|------------|
| 30. Kant, Kritik der reinen Vernunft
Mi. 18–20 (2stündig) | Geldsetzer |
| 31. Die Philosophie W. Benjamins
Do. 11–13 (2stündig) | Heinz |
| 32. Mittelalterliche Mystik
Do. 11–13 (2stündig) | Henrichs |

- | | |
|--|-------------|
| 33. Logik-Kompendien des 13. Jahrhunderts
Mo. 14–18 (4stündig) | Brands |
| 34. Anthropologische Probleme der modernen Informations-
und Datenverarbeitungstechnologien
Mi. 16–18 (2stündig) | Huning |
| 35. Seminar zur Vorlesung: Ästhetik und Kunstphilosophie
Do. 14–16 (2stündig) | Heinz |
| 36. Natürliches Schließen
Mo. 11–13 (2stündig) | Gethmann |
| 37. Sprache und Logik II
Mo. 18–20 (2stündig) | Brands/Beeh |

Kolloquium

- | | |
|--|---|
| 38. Collegium Philosophicum
(Nur für Examenskandidaten und Doktoranden)
Do. 16–18 (2stündig) | Alle Dozenten des
Faches Philosophie |
|--|---|

Informationswissenschaft

Vorlesungen

- | | |
|--|------------|
| 39. Einführung in die Informationswissenschaft
Mo. 14–16 (2stündig) | Henrichs |
| 40. Planung, Organisation und Ökonomie von
Informationssystemen und -einrichtungen
Mi. 14–16 (2stündig) | Henrichs |
| 41. Künstliche Intelligenz
Schwerpunkte der Forschung
Do. 14–15 (1stündig) | Henrichs |
| 42. Die Nutzung bibliographischer Hilfsmittel
für die wissenschaftliche Arbeit in Studium
und Forschung.
Mit praktischen Übungen
Di. 14–15 (1stündig)
Gebäude 24.41, Vortragsraum | Gattermann |
| 43. Struktur und Organisation des Bibliothekswesens
in Deutschland (Bibliothekstypen, Verbundnetze,
überregionale Institutionen).
Mit Kolloquium
Di. 15–16 (1stündig)
Gebäude 24.41, Vortragsraum | Gattermann |

Proseminare

- | | |
|---|--------------------|
| 44. Einführung in die Nutzung der philosophischen Datenbank
Di. 16–18 (2stündig) | Jucquois-Delpierre |
| 45. Information-Retrieval-Systeme
Di. 11–13 (2stündig) | Jucquois-Delpierre |
| 46. Einführung in die Szientometrie
(De Solla Price: Big Science – little Science)
Do. 14–16 (2stündig) | Dubrulle |
| 47. Aspekte der Informationsgesellschaft
Mi. 16–18 (2stündig) | Schmidt |

Hauptseminar

- | | |
|--|----------|
| 48. Rechtsfragen der Fachinformation
Do. 16–18 (2stündig) | Henrichs |
|--|----------|

Kolloquium

49. Informationswissenschaft und -praxis
Mo. 16–18 (14täglich) Dubrulle/Henrichs/Jucquois-
Delpierre/Schmidt

Methodenpraktikum

50. Methoden der Informationsverarbeitung
Nach Vereinbarung (halbtägig) Dubrulle/Henrichs/Jucquois-
Delpierre

II. Erziehungswissenschaft

Vorlesungen

51. Pädagogisches Denken im 20. Jahrhundert
EWK 1.1 Friedrich
Mi. 11–13 (2stündig)
52. Einführung in die Erziehungswissenschaft
EWK 1.1 Merkert
Fr. 9–11 (2stündig)
53. Geschichte der Schule in der
Bundesrepublik Deutschland Lüth
EWK 3
Fr. 11–13 (2stündig)
54. Schulstrukturen in der Sekundarstufe I
EWK 3.3 Heldmann
Do. 11–13 (2stündig)
55. Der Einfluß der Rechtsprechung auf die
Fortentwicklung des Schulrechts Margies
EWK 3.3
Mo. 11–13 (2stündig)
56. Probleme und Möglichkeiten von Beratung in
pädagogischen Kontexten Schwarzer
EWK 3.3
Di. 11–13 (2stündig)
57. Mediididaktik Michel
EWK 4.1/4.3
Mi. 16–18 (2stündig)

Proseminare

58. Grundfragen der Erziehungswissenschaft
EWK 1.1 Merkert
Do. 9–11 (2stündig)
59. Einführung in das Studium der Erziehungswissenschaft
(im Rahmen der „Erziehungswissenschaftlichen
Grundorientierung“ für Hauptfachstudenten) Steuber
EWK 1.1
Di. 9–13 (4stündig)
60. Fragen der Planung und Durchführung eines
Forschungsprojektes zur Verkehrserziehung Koblitz
EWK 1.2
Mo. 16–18 (2stündig)
61. Eduard Spranger, Ausgewählte Texte Heuwold
EWK 1.3
Mi. 11–13 (2stündig)

- | | | |
|-----|---|-----------|
| 62. | Grundfragen der Erziehung
EWK 1.4
Mo. 11–13 (2stündig) | Kegler |
| 63. | Das erzieherische Verhältnis
EWK 1.4
Do. 11–13 (2stündig) | Nicolin |
| 64. | Pädagogische Analysen zur Kinderliteratur
des 19. Jahrhunderts
EWK 1.4
Mi. 9–11 (2stündig) | Walder |
| 65. | Kindheit im Spiegel der erzählenden Literatur
seit Rousseau
EWK 2.1
Mi. 9–11 (2stündig) | Süntinger |
| 66. | Bedingungen des Zweitspracherwerbs.
Theorieansätze und ihre empirische Bewährung
EWK 2.3
Do. 11–13 (2stündig) | Süßmilch |
| 67. | Bildungsurlaub
EWK 2.4
Mo. 11–13 (2stündig) | Arens |
| 68. | Entstehung und Entwicklung der Universität
EWK 2.4
Mo. 11–13 (2stündig) | Merkert |
| 69. | Jugend im Widerstand 1933–1945
EWK 2.4
Mi. 11–13 (2stündig) | Röhrig |
| 70. | Konzeptionen der Verkehrserziehung
EWK 2.4
Mi. 11–13 (2stündig) | Steuber |
| 71. | Bildungspläne und Richtlinien für
Allgemeinbildende Schulen
EWK 3.2
Di. 14–16 (2stündig) | Heuwold |
| 72. | Das japanische Bildungswesen im
internationalen Vergleich
EWK 3.3
Do. 14–16 (2stündig) | Bode |
| 73. | Grundbegriffe des Verwaltungs- und Schulrechts
EWK 3.3
Mo. 14–16 (2stündig) | Margies |
| 74. | Von der Unterrichts- zur Schulpflicht.
Untersuchungen zur Entwicklung und Bedeutung
der allgemeinen Schulpflicht in Deutschland
EWK 3.3
Do. 9–11 (2stündig) | Margies |
| 75. | Grundzüge des nordrhein-westfälischen Schulrechts,
unter besonderer Berücksichtigung der Lösung
praktischer Fälle
EWK 3.3
Mo. 16–18 (2stündig) | Röhrs |

- | | | |
|-----|--|-------------------|
| 77. | Einführung in die Unterrichtsbeobachtung und -analyse
EWK 4.1
Di. 9–11 (2stündig) | Michel |
| 78. | Unterrichtsplanung
EWK 4.3
Di. 11–13 (2stündig) | Bode |
| 79. | Vertrauen als didaktisches Prinzip
EWK 4.3
Mi. 9–11 (2stündig) | Naeher |
| 80. | Der Film in der Erziehungswissenschaft –
Die Erziehungswissenschaft im Film
EWK 4.3
Di. 11–13 (2stündig) | Schreiber-Neumann |
| 81. | Interaktion und Aktion im Unterricht
Angewandte Lernpsychologie (mit praktischen Übungen)
EWK 4.3
Di. 14–16 (2stündig) | Schreiber-Neumann |
| 82. | Patientenschulung als empirisch-pädagogisches Problem
Di. 16–18 (2stündig) | Hornke |
| 83. | Theorie und Praxis der Sekundäranalyse
Mi. 16–18 (2stündig) | Koblitz |
| 84. | Methoden der Entspannung bei Kindern,
Jugendlichen und Erwachsenen
(beschränkte Teilnehmerzahl, Voranmeldung)
Mo. 14–16 (2stündig) | Posse |
| 85. | Vorbereitungsseminar für das
„Kooperative Lehrertraining“: Theorie, Teil 1
Mi. 9–13 (4stündig) | Posse/Hass |
| 86. | Hochschuldidaktische Aspekte einer
Einführung in das Studium der
Erziehungswissenschaft
(Begrenzter Teilnehmerkreis)
Blockseminar 1. bis 4. Oktober,
im WS 14täglich nach Vereinbarung (4stündig) | Steuber |

Mittelseminare

- | | | |
|-----|--|------------------|
| 87. | Der Naturbegriff in der Geschichte des
pädagogischen Denkens
EWK 1.1
Do. 11–13 (2stündig) | Merkert |
| 88. | Jugendbewegung und Reformpädagogik
1900–1933
EWK 1.3
Mi. 11–13 (2stündig) | Friedrich/Kegler |
| 89. | Bildung und Sprache bei Wilhelm von Humboldt
EWK 1.3
Do. 9–11 (2stündig) | Heldmann |

- | | | |
|-----|---|-------------------|
| 90. | Neuere Konzepte der Bildungstheorie
EWK 1.3
Do. 16–18 (2stündig) | Nicolin |
| 91. | Zur philosophischen Grundlegung
ästhetischer Erziehung
EWK 1.3
Do. 11–13 (2stündig) | Nicolin/Sziborsky |
| 92. | Die Behandlung pädagogischer Themen
in den Massenmedien
EWK 2.4
Mo. 9–11 (2stündig) | Merkert |
| 93. | Bestand und Bedeutung der Grundrechte
im Bildungsbereich
EWK 3.3
Do. 11–13 (2stündig) | Margies |
| 94. | Vergleichende Untersuchungen zur schulrechtlichen
Entwicklung in der
Bundesrepublik Deutschland und der
Deutschen Demokratischen Republik
EWK 3.3
Mi. 11–13 (2stündig) | Margies |
| 95. | Produktive Lernsituationen
EWK 4/2.3
Do. 9–11 (2stündig) | Friedrich |
| 96. | Didaktische Theorien – Wissenschaftstheoretische
Voraussetzungen, Leistungen, Defizite
EWK 4.1
Do. 14–16 (2stündig) | Hardörfer |
| 97. | Probleme der Unterrichtseffektivität
EWK 4.4
Di. 14–16 (2stündig) | Schreckenberger |
| 98. | Leistungsschwierigkeiten in schulischen Kontexten
EWK 4.4
Mo. 14–16 (2stündig) | Schwarzer |
| 99. | Kooperative Strategien (Weiterbildungsseminar)
Di. 18–20 (2stündig) | Hornke |

Hauptseminare

- | | | |
|------|--|-----------|
| 100. | Probleme moralischer Erziehung
Do. 14–16 (2stündig) | Friedrich |
| 101. | Untersuchungen zum Verhältnis Pädagogik
und Anthropologie
Mi. 18–20 (2stündig) | Heldmann |
| 102. | Verstehende Methoden in der
Erziehungswissenschaft
Mi. 9–11 (2stündig) | Lüth |
| 103. | Die Massenmedien und das Bildungsproblem
Fr. 11–13 (2stündig) | Merkert |

- | | | |
|------|---|---------------|
| 104. | Medientheorie und Unterrichtspraxis
Do. 11–13 (2stündig) | Michel |
| 105. | Neuere Forschungsbefunde zur Leistungsmotivation
Mo. 11–13 (2stündig) | Schwarzer |
| 106. | Probleme der Erhebung und Rekonstruktion
subjektiver Theorien über den Pädagogikunterricht
Mo. 11–13 (2stündig) | Wehle/Steuber |

Oberseminare

- | | | |
|------|---|-----------|
| 107. | Testtheoretische Modelle in der Anwendung
Fr. 16–18 (2stündig) | Hornke |
| 108. | Textverstehen als Problem der Sprachdiagnostik
Fr. 14–16 (2stündig) | Hornke |
| 109. | Diskussion laufender schulrechtlicher
Forschungsarbeiten
Mi. 9–11 (2stündig) | Margies |
| 110. | Ausgewählte Probleme der Allgemeinen Didaktik: Utopie
Do. 16–18 (2stündig) | Michel |
| 111. | Zur Bildungsphilosophie der Neuzeit
Nach Vereinbarung (teilweise Kompaktsitzung) | Nicolin |
| 112. | Diskussion laufender Forschungsprojekte
Do. 14–16 (2stündig) | Schwarzer |

Methodenkurse

- | | | |
|------|--|------------------|
| 113. | Methoden I.1
Hermeneutik, Teil 1
Mi. 16–18 (2stündig) | Friedrich |
| 114. | Methoden I.1
Hermeneutik, Teil 1
für Studenten im Hauptfach
Erziehungswissenschaft
Do. 9–11 (2stündig) | Naeher |
| 115. | Methoden II.2
Statistik, Teil 2
Di. 9–11 (2stündig) | Hornke |
| 116. | Methoden III.2
Empirie, Teil 2
Fr. 9–11 (2stündig) | Hornke |
| 117. | Methoden I (N)
Hermeneutik für Studenten
mit Nebenfach Erziehungswissenschaft
Di. 11–13 (2stündig) | Sziborsky |
| 118. | Methoden II (N)
Empirie/Statistik
für Studenten mit Nebenfach
Erziehungswissenschaft
Mo. 9–11 (2stündig) | Posse |
| 119. | Pfadanalyse: Prüfung von Kausalmodellen
für Studierende im Hauptstudium
Mo. 14–18 (2stündig) | Koblitz/Süßmilch |

Schulpraktische Studien

120. Unterricht – Analyse und Praxis
Fr. 8–12 (4stündig) Kegler

Praxisstudien

121. Praktikum I (Berufsfeldpraktikum)
für Diplom- und Lehramtsstudenten mit
Hauptfach Pädagogik
Begleitveranstaltungen am 20. 1. (18–20),
27. 1. (18–20) und 3. 2. 1986 (9–20);
Hospitation nach Vereinbarung Steuber

Kolloquium

122. Kolloquium für Examenskandidaten
Mo. 16–18 (2stündig) Schwarzer

III. Psychologie

Entwicklungs- und Sozialpsychologie

Vorlesungen

123. Angewandte Entwicklungspsychologie der Lebensspanne
(mit Film- und Videodemonstrationen)
(Stud. Dipl.-Psych.; Stud. Magister, Promot. u.
Dipl.-Päd.: Prüf. Geb. 2; Stud. Sek. I u. II.: EWK 2.2)
Di. 18–20 (1stündig, 14täglich) Nickel
124. Einstellungen und Vorurteile
(Stud. Magister, Promot. u. Dipl.-Päd.: Prüf.
Geb. 3; Stud. Sek. I u. II.: EWK 3.4)
Mo. 16–18 (2stündig) Manz

Proseminare

125. Einführung in die Psychologie für Nebenfachstudierende
(Stud. Magister, Promot. u. Dipl.-Päd.; Stud. Sek. I u. II)
Do. 16–18 (2stündig) Fenner
126. Methoden I: Einführung in Verfahren der
empirischen Forschung
(Stud. Magister u. Promot.)
Mo. 11–13 (2stündig) Vetter
127. Kognitive Bedingungen des Verhaltens
(Stud. Magister u. Dipl.-Päd.: Prüf. Geb. 1;
Stud. Sek. I u. II.: EWK 2.1)
Fr. 11–13 (2stündig) Fenner
128. Grundlagen der Ausbildung und Modifikation von
Verhalten: klassische und operante Konditionierung
(für fortgeschrittene Stud. Magister u. Promot.:
Prüf. Geb. 1; Stud. Sek. I u. II.: EWK 2.3)
Mo. 14–16 (2stündig) Vetter

129. Sprachentwicklung im frühen Kindesalter (Stud. Magister, Promot. u. Dipl.-Päd.: Prüf. Geb. 2; Stud. Sek. I u. II: EWK 2.2) Di. 9–11 (2stündig) Petzold
130. Erziehungseinstellungen und -verhalten in asiatischen Kulturen (Stud. Magister, Promot. u. Dipl.-Päd.: Prüf. Geb. 4; Stud. Sek. I u. II: EWK 3.4) Mi. 9–11 (2stündig) Petzold
131. Beobachtungen und Beurteilung von Verhalten (Stud. Magister, Promot. u. Dipl.-Päd.: Prüf. Geb. 4 und 6; Stud. Sek. I u. II: EWK 3.4 und 4.1) Mi. 14–16 (2stündig) Fenner
132. Ausgewählte Probleme der Einstellungsforschung (Stud. Magister, Promot. u. Dipl.-Päd.: Prüf. Geb. 3; Stud. Sek. I u. II: EWK 2.3 u. 3.4) Mi. 11–13 (2stündig) Penning
133. Theorie und Praxis der Gruppendynamik (Stud. Magister, Promot. u. Dipl.-Päd.: Prüf. Geb. 4 bzw. 4.4; Stud. Sek. II: EWK 3 bzw. 3.4) Do. 11–13 (2stündig) Penning
134. Leistungstests in der psychologischen Beratung (für Fortgeschrittene, Stud. Magister, Promot. u. Dipl.-Päd.: Prüf. Geb. 6; Stud. Sek. I u. II: EWK 4.4) Mi. 16–18 (2stündig) Fenner
135. Beratungsverfahren: Einführung in die personenzentrierte Beratung (für Fortgeschrittene, Stud. Magister, Promot. u. Dipl.-Päd.: Prüf. Geb. 7) Fr. 14–18 (4stündig) Fenner
- Übungen**
136. Erziehungspsychologisches Basistraining (Microteaching) (Stud. Sek. II: EWK 3.4, 4.1 u. 4.3) Blockveranstaltung (4stündig, 17. 2.–21. 2. 1986) Pothmann-Brebeck
137. Psychologie des Fernsehkonsums (Stud. Magister, Promot. u. Dipl.-Päd.: Prüf. Geb. 5; Stud. Sek. I u. II) Di. 14–16 (2stündig) N. N.
138. Psychologische Aspekte der Kreativitätsförderung (Stud. Magister u. Dipl.-Päd.: Prüf. Geb. 1; Stud. Sek. II: EWK 2.1) Mi. 10–13 (2stündig) (14tägig) N. N.
139. Computergestützter Unterricht und die künstliche Intelligenzforschung (Stud. Magister, Promot. u. Dipl.-Päd.: Prüf. Geb. 1; Sek. II: EWK 2.1) Do. 14–16 (2stündig) N. N.
- Hauptseminare**
140. Ausgewählte Probleme der Entwicklungspsychologie (Theorien – Methoden – Ergebnisse) (Stud. Dipl.-Psych.; Stud. Magister, Promot. u. Dipl.-Päd.: Prüf. Geb. 2) Mi. 14–16 (2stündig) Nickel

141. Probleme und Ergebnisse der Aggressionsforschung (Stud. Magister, Promot. u. Dipl.-Päd.: Prüf. Geb. 1; Stud. Sek. II: EWK 1.4 u. 2) Di. 9–11 (2stündig) Manz

Forschungsseminar

142. Kognitive und soziale Entwicklung im Kindesalter (nur für Studierende, die eine empirische Arbeit anstreben; nach persönlicher Voranmeldung) (Zeit nach Vereinbarung, 4stündig) Nickel

Für Hörer aller Fakultäten

143. Einführung in die Benutzung der audiovisuellen Einrichtungen der Universität, Vorlesung/Übung Fr. 11–13 und 14–16 (4stündig) Gebäude 23.02, Ebene 02, Raum 22 Manz

IV. Sozialwissenschaften

Vorlesungen

144. Grundlagen der Soziologie Mi. 9.30–11 (2stündig) Gebäude 23.31, Ebene 04, Raum 30 Lowinski
145. Soziologische Theorie I Mi. 11–13 (2stündig) Gebäude 23.31, Ebene 04, Raum 30 Münch

Übungen

146. Übung zur Inhaltsanalyse Fr. 11–13 (2stündig) Gebäude 23.31, Ebene 04, Raum 30 Compes
147. Einführung in die Soziologie Do. 9–12 (3stündig) Gebäude 23.31, Ebene 04, Raum 30 Elting
148. Soziologische Aspekte technischer Innovationen Di. 18–20 (2stündig) Gebäude 23.31, Ebene 04, Raum 30 Mai
149. Empirisches Forschungspraktikum I Mo. 11–13, 14–16 (4stündig) Gebäude 23.31, Ebene 04, Raum 22 Miebach
150. Einführung in die Soziologie Di. 9–11, 14–16 (4stündig) Gebäude 23.31, Ebene 04, Raum 30 Miebach
151. Übung zur Vorlesung Soziologische Theorie I Di. 11–13 (2stündig) Gebäude 23.31, Ebene 04, Raum 30 Münch
152. Methoden der empirischen Sozialforschung II Mo. 11–13, 14–16 (4stündig) Gebäude 23.31, Ebene 04, Raum 30 Saurwein

Proseminare

- | | | |
|------|---|----------|
| 153. | Soziologie der Kunst II
Do. 11–13 (2stündig)
Gebäude 23.31, Ebene 04, Raum 22 | Gephart |
| 154. | Strafe und Verbrechen
Do. 14–16 (2stündig)
Gebäude 23.31, Ebene 04, Raum 22 | Gephart |
| 155. | Freizeitsoziologie
Mo. 16–18 (2stündig)
Gebäude 23.31, Ebene 04, Raum 30 | Lowinski |
| 156. | Parteien und Parteiensysteme
Do. 14–16 (2stündig)
Gebäude 23.31, Ebene 04, Raum 30 | Radtke |
| 157. | Einführung in die Wirtschaftssoziologie
Di. 16–18 (2stündig)
Gebäude 23.31, Ebene 04, Raum 30 | Saurwein |
| 158. | Soziologie der Jugendbewegung
Do. 16–18 (2stündig)
Gebäude 23.31 Ebene 04, Raum 22 | Kleine |

Hauptseminare

- | | | |
|------|--|----------|
| 159. | Soziologie der Arbeitslosigkeit II
Di. 14–18 (4stündig), 14täglich
Gebäude 23.31, Ebene 04, Raum 22 | Eder |
| 160. | Elemente einer soziologischen Theorie
des Wohnens
Do. 16–18 (2stündig)
Gebäude 23.31. Ebene 04, Raum 30 | Lowinski |
| 161. | Soziale Konflikte
Mi. 14–16 (2stündig)
Gebäude 23.31, Ebene 04, Raum 30 | Münch |

Oberseminare

- | | | |
|------|---|----------|
| 162. | Kolloquium für Examinanden
Mi. 16–18 (2stündig)
Gebäude 23.31, Ebene 04, Raum 22 | Lowinski |
| 163. | Kolloquium zur Analyse von Konflikten
Mi. 18–20 (2stündig)
Gebäude 23.31, Ebene 04, Raum 22 | Münch |

Politikwissenschaft

Vorlesungen

- | | | |
|------|---|-------|
| 164. | Einführung in die Politikwissenschaft
Mi. 14–16 (2stündig)
Gebäude 23.32, Ebene 04, Raum 76 | Flohr |
|------|---|-------|

165. Deutsche Geschichte im 20. Jahrhundert III
(Nationalismus, Besatzungszeit 1945–1950)
Mi. 9–11 (2stündig)
Gebäude 23.21, Hörsaal 3E Hüttenberger
166. Das politische System der
Bundesrepublik Deutschland Flohr
Do. 14–16 (2stündig)
Gebäude 23.32, Ebene 04, Raum 76
- Übungen**
167. Übung zur Vorlesung „Das politische System
der Bundesrepublik Deutschland“ Pöhls
Di. 16–18 (2stündig)
Gebäude 23.32, Ebene 04, Raum 76
168. Der quantitative Vergleich politischer Systeme Tönnemann
Einführung in die empirische Politikforschung
Fr. 11–13 (2stündig)
Gebäude 23.32, Ebene 04, Raum 63
169. Quellenkunde zur Politikwissenschaft Reh
Di. 14–16 (2stündig)
Gebäude 23.32, Ebene 04, Raum 76
170. Lektürekurs: Revisionismus- und Reformismus-
debatte in der deutschen Sozialdemokratie
Mo. 16–18 (2stündig)
Gebäude 23.32, Ebene 04, Raum 63
171. Zum Begriff der Weltgesellschaft Bonny
Di. 16–18 (2stündig)
Gebäude 23.32, Ebene 04, Raum 63
- Proseminare**
172. Konrad Adenauer Hüttenberger
Mo. 10–12 (2stündig)
Gebäude 23.31, Ebene 02, Raum 26
173. Interessenverbände in der Bundesrepublik Deutschland Adam
Mo. 18–20 (2stündig)
Gebäude 23.32, Ebene 04, Raum 63
174. Verpaßte Chancen in der Deutschlandpolitik? Hoebink
Die Stalin-Note 1952
Di. 14–16 (2stündig)
175. Das Regierungssystem der DDR Hoebink
Mo. 14–16 (2stündig)
176. Landespolitik: Der Landtag Dammeyer
Di. 18–19.30 (2stündig)
Gebäude 23.32, Ebene 04, Raum 63
- Hauptseminare**
177. Politische Psychologie Flohr
Mi. 16–18 (2stündig)
Gebäude 23.32, Ebene 04, Raum 63
178. Ost-West-Beziehungen Hüttenberger
Mo. 16–18 (2stündig)
Gebäude 23.31, Ebene 02, Raum 24

Oberseminar

179. Evolutionstheorien Flohr
Do. 16–18 (2stündig)
Gebäude 23.32, Ebene 04, Raum 63

V. Geschichte

Vorlesungen

180. Grundfunktionen des Betriebes (Beschaffung, Produktion, Absatz); Einsatz und Entlohnung der Arbeit Bracht
Di. 16–18 (2stündig)
Gebäude 23.31, Ebene 05, Raum 22
181. Wirtschaftspolitik Schaal
Di. 14–16 (2stündig)
Gebäude 23.31, Ebene 05, Raum 22
182. Der frühe Prinzipat Kienast
(Vom Tode des Augustus bis zum Ende Neros)
Di. und Do. 9–10 (2stündig)
Gebäude 23.31, Ebene 02, Raum 26
183. Übung zur Vorlesung Kienast
Do. 10–11 (1stündig)
Gebäude 23.31, Ebene 02, Raum 26
184. Die Grundlegung des Abendlandes II: Semmler
Das Ringen um die okzidentale Vormachtstellung
(ca. 560–ca. 740)
Mi. 11–13, Do. 15–16 (3stündig)
Hörsaal 3F
185. Übung zur Vorlesung Semmler
Do. 14–15 (1stündig)
Gebäude 23.31, Ebene 02, Raum 26
186. Die westeuropäische Stadt im Mittelalter Finckenstein
Di., Mi. 9–10 (2stündig)
Hörsaal 3F
187. Übung zur Vorlesung Finckenstein
Mi. 10–11 (1stündig)
Gebäude 23.31, Ebene 02, Raum 27
188. Schule und Bildung im Mittelalter Hiestand
Mi. 14–15 (1stündig)
Hörsaal 3F
189. Übung zur Vorlesung Hiestand
Mi. 15–16 (1stündig, 14täglich)
Gebäude 23.31, Ebene 02, Raum 27
190. Reform und Saekularisierung – Europa im Hiestand
15. Jahrhundert
Do. 12–13, Fr. 11–12 (2stündig)
Hörsaal 3E
191. Übung zur Vorlesung Hiestand
Fr. 12–13 (1stündig)
Gebäude 23.31, Ebene 02, Raum 27
192. Das Papsttum im Zeitalter des Absolutismus Weber
Mo., Do. (2stündig)
Hörsaal 3F

- | | | |
|------|--|--------------|
| 193. | Übung zur Vorlesung
Do. 15–16 (1stündig)
Gebäude 23.31, Ebene 02, Raum 26 | Weber |
| 194. | Geschichte der Französischen Revolution
Mi. 14–16, Do. 15–16 (3stündig)
Hörsaal 3E | Müller |
| 195. | Übung zur Vorlesung
Fr. 15–16 (1stündig)
Gebäude 23.31, Ebene 02, Raum 24 | Müller |
| 196. | Napoleon und seine Zeit
Di., Mi. 11–12 (2stündig)
Gebäude 23.31, Ebene 02, Raum 68 | Molitor |
| 197. | Übung zur Vorlesung
Mi. 12–13 (1stündig)
Gebäude 23.31, Ebene 02, Raum 68 | Molitor |
| 198. | Probleme der Geschichtstheorie im
19. und 20. Jahrhundert
Mo. 11–12
Di. 10–11 (2stündig)
Hörsaal 3F | Lönne |
| 199. | Übung zur Vorlesung
Di. 11–12 (1stündig)
Hörsaal 3F | Lönne |
| 200. | „Osten“ und „Westen“ im politischen Selbstverständnis
Europas (19. und 20. Jahrhundert)
Mo. und Mi. 10–11 (2stündig)
Hörsaal 3F | Hecker |
| 201. | Übung zur Vorlesung
Mo. 11–12 (1stündig)
Gebäude 23.31, Ebene 02, Raum 24 | Hecker |
| 202. | Das deutsche Kaiserreich 1862–1914
Mo. 11–13
Do. 11–12 (3stündig) | MommSEN |
| 203. | Übung zur Vorlesung
Do. 12–13 (1stündig)
Gebäude 23.31, Ebene 02, Raum 68 | MommSEN |
| 204. | Vorlesung
Deutsche Geschichte im 20. Jahrhundert (III)
(Nationalsozialismus, Besatzungszeit 1945–1950)
Mi. 9–11 (2stündig)
Hörsaal 3E | Hüttenberger |
| 205. | Übung zur Vorlesung
Mi. 11–12 (1stündig)
Gebäude 23.31, Ebene 02, Raum 26 | Hüttenberger |
| 206. | Deutsche Geschichte nach 1945
Di., Mi. 10–11 (2stündig)
Gebäude 23.31, Ebene 02, Raum 26 | Süssmuth |
| 207. | Übung zur Vorlesung
Di. 11–12 (1stündig)
Gebäude 23.31, Ebene 02, Raum 26 | Süssmuth |
| 208. | Archäologische Vorlesung
Griechische Klassik
(Zeit und Ort werden noch bekanntgegeben) | Büsing |

Proseminare

209. Einführung in die Geschichtsdidaktik unter besonderer Berücksichtigung der soziokulturellen Voraussetzungen
Mi. 11–13 (2stündig)
Gebäude 23.31, Ebene 02, Raum 24 Mäding
210. Einführung in die Geschichtsdidaktik unter besonderer Berücksichtigung der Zielsetzung der Geschichtsvermittlung
Di. 14–16 (2stündig)
Gebäude 23.31, Ebene 02, Raum 68 Schoenauer
211. Kaiser und Stadt in der Prinzipatszeit
Di. 16–18 (2stündig)
Gebäude 23.31, Ebene 02, Raum 27 R. Ziegler
212. Tacitus, Das Leben des Agricola
Di. 16–18 (2stündig)
Gebäude 23.31, Ebene 02, Raum 24 v. Haehling
213. Rom und Makedonien im 2. Jahrhundert vor Christus
Fr. 14–16 (2stündig)
Gebäude 23.31, Ebene 05, Raum 22 v. Vacano
214. Klosterwirtschaft im Mittelalter
Do. 16–18 (2stündig)
Gebäude 23.31, Ebene 02, Raum 68 Hoffmann
215. Papst Gregor VII.
Di. 18–20 (2stündig)
Gebäude 23.31, Ebene 02, Raum 24 Semmler
216. Geblütsrecht oder Wahlrecht
Herrschernachfolge in Deutschland in der ersten Hälfte des 12. Jahrhunderts
Fr. 9–11 (2stündig)
Gebäude 23.31, Ebene 02, Raum 24 Simon
217. Von der Pilgerfahrt zur Kavaliertour:
Reisen in der frühen Neuzeit
Mo. 11–13 (2stündig)
Gebäude 23.31, Ebene 02, Raum 26 Schormann
218. Familie und Gesellschaft in Frankreich und England, 16.–18. Jahrhundert (Methoden, Probleme und Ergebnisse der Forschung)
Do. 11–13 (2stündig)
Gebäude 23.31, Ebene 02, Raum 22 Dreher
219. Der Wiener Kongreß 1814/15
Fr. 16–18 (2stündig)
Gebäude 23.31, Ebene 02, Raum 24 Müller
220. Preußen und das Rheinland
im 19. Jahrhundert
Di. 9–11 (2stündig)
Gebäude 23.31, Ebene 02, Raum 24 Engelbrecht
221. Die preußischen Verfassungen von 1848 und 1850
Do. 14–16 (2stündig)
Gebäude 23.31, Ebene 02, Raum 24 Wüstemeyer
222. Die Entstehung des modernen Staates Japan
1850–1930: Kaisertum und Nationalismus
Fr. 9–11 (2stündig)
Gebäude 23.31, Ebene 02, Raum 22 Schmidt

223. Bündnissysteme und Neutralität in der internationalen Politik (19. u. 20. Jahrhundert)
Di. 16–18 (2stündig)
Gebäude 23.31, Ebene 02, Raum 68 Krumeich
224. Grundprobleme sowjetischer Innenpolitik von 1917 bis zur Gegenwart
Mo. 16–18 (2stündig)
Gebäude 23.31, Ebene 02, Raum 26 Hecker
225. Jüdisches Leben in Deutschland von 1918 bis 1950
Di. 14–16 (2stündig)
Gebäude 23.31, Ebene 02, Raum 26 Wiesemann
226. Die Wirtschaft des Dritten Reichs, 1933–1939
Mi. 16–18 (2stündig)
Gebäude 23.31, Ebene 05, Raum 22 Nocken
227. Konrad Adenauer
Mo. 10–12 (2stündig)
Gebäude 23.31, Ebene 02, Raum 68 Hüttenberger
228. Verpaßte Chance in der Deutschlandpolitik? Die Stalinnote 1952
Di. 14–16 (2stündig)
Gebäude 23.31, Ebene 02, Raum 22 Hoebink

Übungen

229. Aktuelle Probleme in unserer Wirtschaft (Makroökonomie I)
Mi. 14–16 (2stündig)
Gebäude 23.31, Ebene 05, Raum 22 Landmesser
230. Wie funktioniert die Wirtschaft? (I)
Do. 14–16 (2stündig)
Gebäude 23.31, Ebene 02, Raum 27 Landmesser
231. Analyse historischer Filme
Di. 16–18 (2stündig)
Gebäude 23.02, Ebene 2, Raum 22 Schmidt-Sinns
232. Zielsetzung und Inhaltsauswahl der historischen Vermittlung im außerschulischen Bereich
Di. 14–16 (2stündig)
Gebäude 23.31, Ebene 02, Raum 27 Mäding
233. Revolutionen als Thema im Geschichtsunterricht
Mi. 14–16 (2stündig)
Gebäude 23.31, Ebene 02, Raum 26 Mäding
234. Probleme der historischen Elitenforschung
Do. 11–13 (2stündig)
Gebäude 23.31, Ebene 05, Raum 22 Engelbrecht
235. Grundkurs: Zur römischen Kaiserzeit
Do. 11–13 (2stündig)
Gebäude 23.31, Ebene 02, Raum 27 v. Haehling
236. Probleme der kleinasiatischen Städteprägungen (Auseinandersetzung mit der These von K. Kraft)
Do. 18–20 (2stündig)
Gebäude 23.31, Ebene 05, Raum 22 v. Vacano

- | | | |
|------|--|--------------|
| 237. | Interpretation von Quellen zur Reichskrise des 3. Jahrhunderts
Mo. 11–13 (2stündig)
Gebäude 23.31, Ebene 05, Raum 22 | R. Ziegler |
| 238. | Repetitorium zur griechischen Geschichte
Fr. 18–20 (2stündig)
Gebäude 23,31, Ebene 02, Raum 24 | Jaschinski |
| 239. | Lektüre lateinischer Quellen
Mi. 18.30–20.30 (2stündig)
Gebäude 23.31, Ebene 02, Raum 26 | Opitz |
| 240. | Lektüre lateinischer Quellen
Do. 16–18 (2stündig)
Gebäude 23.31, Ebene 02, Raum 24 | W. Ziegler |
| 241. | Hilfswissenschaftliche Übung: Einführung in die mittelalterliche Handschriftenkunde (mit Beispielen)
Do. 16–17 (1stündig)
Gebäude 23.31, Ebene 02, Raum 22 | Karpp |
| 242. | Seelsorge im Mittelalter
Do. 9–11 (2stündig)
Gebäude 23.31, Ebene 05, Raum 22 | Berns |
| 243. | Rudolf Glaber und sein Zeitalter
Fr. 9–11 (2stündig)
Gebäude 23.31, Ebene 02, Raum 27 | Finckenstein |
| 244. | Lektürekurs
Mo. 10–12 (2stündig)
Gebäude 23.31, Ebene 02, Raum 27 | Tischler |
| 245. | Lektürekurs: Das Weltbild der ausgehenden Karolingerzeit – Regino von Prüm
Di. 16–18 (2stündig)
Gebäude 23.31, Ebene 02, Raum 26 | Antweiler |
| 246. | Lektürekurs: Normanneneinfälle ins West- und Ostfrankenreich im 9. Und 10. Jahrhundert
Do. 9–11 (2stündig)
Gebäude 23.31, Ebene 02, Raum 24 | Simon |
| 247. | Übung: Lektüre der „allgemeinen Dekrete der Inquisition“
Fr. 16–18 (2stündig)
Gebäude 23.31, Ebene 02, Raum 26 | Weber |
| 248. | Der Kölner Krieg
Do. 16–18 (2stündig)
Gebäude 23.31, Ebene 02, Raum 27 | Tauch |
| 249. | Die Geschichte des Verkehrswesens in Deutschland, 1750–1900: Straßen Eisenbahnen und Kanäle
Do. 16–18 (2stündig)
Gebäude 23.31, Ebene 05, Raum 22 | Nocken |
| 250. | Nationalgefühl – Nationalismus um 1800
Quellen und Forschungen
Fr. 14–16 (2stündig)
Gebäude 23.31, Ebene 02, Raum 27 | Molitor |
| 251. | Memoiren als Quellen zur Geschichte des Wilhelminismus
Mi. 16–18 (2stündig)
Gebäude 23.31, Ebene 02, Raum 24 | Krumeich |

- | | | |
|----------------------|---|------------|
| 252. | Liberalismus und Demokratie im 19. Jahrhundert
Texte zum Verständnis zweier politischer
Traditionen
Di. 14–16 (2stündig)
Gebäude 23.31, Ebene 02, Raum 24 | Wüstemeyer |
| 253. | Die Anfänge des deutschen Parteiensystem
Di. 11–13 (2stündig)
Gebäude 23.31, Ebene 02, Raum 27 | Theiner |
| 254. | Zur französischen Deutschlandpolitik
nach 1945 (zugleich Sprachkurs: Französisch für Historiker)
Mi. 11–13 (2stündig)
Gebäude 23.31, Ebene 02, Raum 27 | Theiner |
| 255. | Das Regierungssystem der DDR
Mo. 14–16 (2stündig)
Gebäude 23.31, Ebene 02, Raum 68 | Hoebink |
| 256. | Zur Sozialgeschichte der Nachkriegszeit
Mo. 16–18 (2stündig)
Gebäude 23.31, Ebene 02, Raum 22 | Wiesemann |
| 257. | Die Europäische Gemeinschaft
Mo. 16–18 (2stündig)
Gebäude 23.31, Ebene 05, Raum 22 | Kitsche |
| Hauptseminare | | |
| 258. | Formenvielfalt historischer Filme
Versuch einer Typenbestimmung
Mo. 16–18 (2stündig)
Gebäude 23.31, Ebene 02, Raum 27 | Süssmuth |
| 259. | Probleme der römischen Urbanisierungspolitik
Do. 16–18 (2stündig)
Gebäude 23.31, Ebene 02, Raum 26 | Kienast |
| 260. | Institutio canonicorum. Werden und Organisation
der Stifte und ihrer Kapitel im Zeitalter
Ludwigs des Frommen
Mi. 18–20 (2stündig)
Gebäude 23.31, Ebene 02, Raum 24 | Semmler |
| 261. | Der vierte Kreuzzug und das Ost-West-Verhältnis
im Hochmittelalter
Do. 18–20 (2stündig)
Gebäude 23.31, Ebene 02, Raum 27 | Hiestand |
| 262. | Probleme der Reformationsgeschichte
in Nordwestdeutschland
Fr. 11–13 (2stündig)
Gebäude 23.31, Ebene 02, Raum 24 | Molitor |
| 263. | Die Englische Revolution des 17. Jahrhunderts
Do. 11–13 (2stündig)
Gebäude 23.31, Ebene 02, Raum 24 | Müller |
| 264. | Die Kolonisierung Nordamerikas
Mo. 14–16 (2stündig)
Gebäude 23.31, Ebene 02, Raum 26 | Schormann |
| 265. | Probleme der Papstgeschichte im 17. und
18. Jahrhundert
Fr. 11–13 (2stündig)
Gebäude 23.31, Ebene 05, Raum 22 | Weber |

266. Dostoevskijs politische Ideenwelt Hecker
 Mi. 11–13 (2stündig)
 Gebäude 23.31, Ebene 05, Raum 22
267. Bismarcks Kolonialpolitik und die Anfänge Mommsen
 der Aufteilung Afrikas 1881–1885
 Mi. 16–18 (2stündig)
 Gebäude 23.31, Ebene 02, Raum 68
268. Wirtschaft und Gesellschaft in der Lönne
 Weimarer Republik
 Mo. 14–16 (2stündig)
 Gebäude 23.31, Ebene 02, Raum 27
269. Ost-West-Beziehungen Hüttenberger
 Mo. 16–18 (2stündig)
 Gebäude 23.31, Ebene 02, Raum 24
270. Erbe und Tradition in der DDR – Süßmuth
 Geschichtswissenschaft und Geschichtspropaganda
 Mo. 14–16 (2stündig)
 Gebäude 23.31, Ebene 02, Raum 24

Oberseminare

271. Ausgewählte Probleme der Alten Geschichte Kienast
 14täglich nach Vereinbarung (4stündig)
 Teilnahme nur nach persönlicher Anmeldung
272. Gott, Familie und Besitz – der mittelalterliche Hiestand
 Mensch im Spiegel der Testamente
 Fr. 16–18 (2stündig)
 Gebäude 23.31, Ebene 02, Raum 27
273. „Popular History“ und „Alltagsgeschichte Mommsen
 Neue Formen einer anthropologisch orientierten
 Sozialgeschichte
 Di. 18–20 (2stündig) (14täglich)
 Gebäude 23.31, Ebene 02, Raum 27
274. Aktuelle Themen der Geschichtswissenschaft Lönne
 Ort und Zeit nach Vereinbarung
275. Colloquium zur Landesgeschichte Hüttenberger/
 für Doktoranden und Examenkandidaten Molitor
 Mi. 16–18 (2stündig)
 Gebäude 23.31, Ebene 02, Raum 26
276. Colloquium für Doktoranden, Staatsexamen- Hecker
 kandidaten und fortgeschrittene Studenten
 (Persönliche Anmeldung erforderlich)
 Ort und Zeit nach Vereinbarung

Grundkurse

277. Die vergessene Klasse II: Neue Studien Wüstemeyer
 zur Rolle der Bauern in der Geschichte
 Do. 11–13 (2stündig)
 Gebäude 23.31, Ebene 02, Raum 26

- | | | |
|------|---|------------|
| 278. | Die Zeit der Karolinger
Di. 9–11 (2stündig)
Gebäude 23.31, Ebene 02, Raum 22 | Kasten |
| 279. | Politische Strukturen und ihr Wandel:
deutsche Verfassungsgeschichte vom Ende des
15. Jahrhunderts bis zum Ende des alten Reiches
Mi. 14–16 (2stündig)
Gebäude 23.31, Ebene 02, Raum 68 | Dreher |
| 280. | Der deutsche Zollverein
Di. 11–13 (2stündig)
Gebäude 23.31, Ebene 02, Raum 24 | Wüstemeyer |

Sprachkurse

- | | | |
|------|--|-----------|
| 281. | Russisch für Historiker
Mi. 14–16 (2stündig)
Gebäude 23.31, Ebene 02, Raum 22 | Daugsch |
| 282. | Ungarisch für Historiker
Mi. 14–16 (2stündig)
Gebäude 23.32, Ebene 02, Raum 24 | Hauszmann |

VI. Kunstgeschichte

Vorlesung

- | | | |
|------|---|---------|
| 283. | Eduard Manet und der Beginn des Impressionismus
Fr. 12–14 (2stündig)
Hörsaal 3E | Günther |
|------|---|---------|

Hauptseminar

- | | | |
|------|---|---------|
| 284. | Deutsche Architekturtheorie zwischen Spätgotik
und Renaissance
Fr. 16–18 (2stündig)
Gebäude 23.31, Ebene 05, Raum 22 | Günther |
|------|---|---------|

Proseminar

- | | | |
|------|---|---------|
| 285. | Köln im Mittelalter
Do. 18–20 (2stündig)
Hörsaal 3E | Günther |
|------|---|---------|

Übungen

- | | | |
|------|--|---------|
| 286. | Übungen im vergleichenden Sehen
Fr. 9–11 (2stündig)
Gebäude 23.31, Ebene 05, Raum 22 | Günther |
| 287. | Adolf von Menzel
Di. 11–13 (2stündig)
Gebäude 23.31, Ebene 05, Raum 22 | Andree |
| 288. | Probleme der Denkmalpflege
Mi. 9–12 (3stündig), 14täglich
Gebäude 23.31, Ebene 02, Raum 22 | Schulze |

VII. Allgemeine Sprachwissenschaft

Vorlesungen

289. Universalien und Sprachvergleich Wunderlich
Mi. 11–13 (2stündig)
Fr. 11–13 (2stündig) Tutorium

Proseminare

290. Grundkurs I: Einführung in die Sprachwissenschaft Löbner
Di. 11–13 (2stündig)
Mo. 11–13 (2stündig) Tutorium A
Do. 9–11 (2stündig) Tutorium B
291. Empirikurs I: Empirische Methoden Clahsen
(am Beispiel des Zweitspracherwerbs)
Do. 11–13 (2stündig)
Di. 9–11 (2stündig) Tutorium
292. Einführung in die Logik Wunderlich
Mi. 16–18 (2stündig)
Mo. 11–13 (2stündig) Tutorium
293. Einführung in die Programmiersprache PROLOG N. N.
n. V. (4stündig)

Seminare

294. Tempus und Aspekt Löbner/Herweg
Mo. 16–18 (2stündig)
295. Phonologie des Deutschen Wiese
Di. 16–18 (2stündig)
296. Einführung in die GB-Theorie (Chomsky-Syntax) Wiese
Do. 16–18 (2stündig)
297. Lautwahrnehmung und Worterkennung Tropf
Mo. 14–16 (2stündig)
298. Aphasie und Neurolinguistik Clahsen
Di. 14–16 (2stündig)

Sprachkurse

299. Japanisch III Sato
Mi. 9–11 (2stündig)
300. Chinesisch II N. N.
Mi. 14–16 (2stündig)
301. Arabisch I N. N.
Fr. 14–16 (2stündig)
302. Neugriechisch (für Hörer aller Fakultäten) Schipke
Di. 14–16 (2stündig)
303. Althebräisch Lamers
n. V. (2stündig)

Hauptseminare

304. Verbergänzungen Wunderlich
Do. 14–16 (2stündig)

Kolloquium

305. Sprachwissenschaftliche Forschungen Wunderlich
Do. 18–20 (2stündig)

VIII. Klassische Philologie

Vorlesungen

306. Die Fabel in der Antike
Mo./Di. 11–13 (4stündig) Opelt
307. Hesiod
Fr. 11–13 (2stündig) Häußler
308. Archäologische Vorlesung:
Griechische Klassik
(Zeit und Ort werden noch bekanntgegeben) Büsing

Proseminare

309. Einführung in die klassische Philologie
Mi. 14–16 (2stündig) Häußler
310. Aristophanes, Frösche
Di. 9–11 (2stündig) Heimbecher
311. Sallust, Coniuratio Catilinae
Do. 11–13 (2stündig) Wissemann

Hauptseminare

312. Thukydides, Melierdialog
Do. 11–13 (2stündig) Häußler
313. Somnium Scipionis
Mo. 14–16 (2stündig) Opelt
314. Apuleius, Amor und Psyche
Do. 14–16 (2stündig) Häußler

Fachdidaktische Übung

315. Das verbum infinitum und seine didaktisch-
methodische Darbietung im Lateinunterricht
Mo. 11–13 (2stündig) Heimbecher

Sprachübungen

316. Übungen zur griechischen Grammatik
Mo. 14–16 (2stündig) Weißenberger
317. Griechische Stilübungen, Unterstufe
Mo. 16–18 (2stündig) Weißenberger
318. Griechische Stilübungen, Oberstufe
Fr. 14–16 (2stündig) Bause
319. Übungen zur lateinischen Grammatik
Do. 9–11 (2stündig) Wissemann
320. Lateinische Stilübungen, Unterstufe I
Mo./Fr. 9–11 (4stündig) Heimbecher
321. Lateinische Stilübungen, Unterstufe II
Di./Do. 16–18 (4stündig) Greub
322. Lateinische Stilübungen, Oberstufe (4stündig)
Mo. 18–19.45
Fr. 16–18 Spickhoff/Haefs

Lektüren

323. Texte zur Kirchengeschichte (nach Vereinbarung) Opelt
324. Demosthenes, Philippika Mi. 11–13 (2stündig) Heimbecher
325. Römische Elegiker Mi. 9–11 (2stündig) Heimbecher

Vorbereitungskurse für Graecum und Latinum

326. Griechisch I Mo./Mi. 16–17.30 (4stündig) Brinckmann
327. Griechisch III Di./Do. 16.30–18 (4stündig) Opitz
328. Latein I Do. 16–18.15 (3stündig) Brinckmann
329. Latein II Mo. 17–19.15 (3stündig) Georg
330. Latein III Mi. 16–18.15 (3stündig) Hamacher

PREISWERTE FERNFLÜGE



ab Benelux

**Weltweit über
1200 Flugziele**

Alles mit renommierten Airlines.



EXPLORER

seit 14 Jahren

4000 Düsseldorf 1,
Hüttenstr. 17, Tel. (0211) 379064
7000 Stuttgart 1,
Th.-Heuss-Str. 6, Tel. (0711) 228097
3000 Hannover 1
Am Marstall 1, Tel. (0511) 15366

**Heinrich-Heine
Buchhandlung**

B. Brecht
Fragen eines lesenden Arbeiters
"Wer baute das siebentorige Theben?...
So viele Berichte. So viele Fragen."
Einige Antworten bietet unser Sortimentsbereich "Sozial- und Kulturgeschichte" mit historischen Fachbüchern aus der DDR, marxistischen Klassikern, aktueller politischer und populärwissenschaftlicher Literatur, Foto-bänden, Reportagen ...

Ackerstr. 3, 4000 Düsseldorf
Tel. 35 06 91

IX. Germanistik

Vorlesungen

- | | | |
|------|---|---------------------------|
| 346. | Deutsche Sprache, System und Geschichte
Fr. 11–13 (2stündig) | Keller/Stötzel |
| 347. | Semantik
Do. 16–18 (2stündig) | Beeh |
| 348. | Aufklärung I
Mo./Di. 10–11 (2stündig) | Windfuhr |
| 349. | Übung zur Vorlesung: Aufklärung I
Mo. 11–12 (1stündig) | Windfuhr/
Neuhaus/Koch |
| 350. | Deutsche Lyrik
Fr. 11–13 (2stündig) | Anton |
| 351. | Mittelalterliche Novellen
Do. 9–11 (2stündig) | Kugler |
| 352. | Literatur im kulturgeschichtlichen
Kontext (1750–1850)
Mi. 9–11 (2stündig) | Gössmann |
| 353. | Sprachdiagnostik: Messen und Bewerten
von Sprachleistungen
Mi. 11–13 (2stündig) | Neuland |

Proseminare

- | | | |
|------|---|----------------|
| 354. | Einführung in die germanistische
Sprachwissenschaft
Mo. 14–16 (2stündig) | Stötzel |
| 355. | Einführung in die germanistische
Sprachwissenschaft
Mo. 11–13 (2stündig) | Beeh |
| 356. | Einführung in die germanistische
Sprachwissenschaft
Di. 9–11 (2stündig) | Scharf |
| 357. | Einführung in die germanistische
Sprachwissenschaft
Fr. 9–11 (2stündig) | Scharf |
| 358. | Geschichte der germanistischen
Sprachwissenschaften (für Fortgeschrittene)
Mi. 16–18 (2stündig) | Scharf |
| 359. | Gegenstände, Eigenschaften, Tatsachen II
Do. 10–13 (3stündig) | Falkenberg, G. |

- | | | |
|------|---|-------------------|
| 360. | Zum Begriff der Regel (Blockveranstaltung für Fortgeschrittene)
7.–13. 10. 85/täglich 4 stündig) | Liedtke |
| 361. | Einführung in die germanistische Sprachwissenschaft
Mi. 11–13 (2stündig) | Schmitz-Berning |
| 362. | Über Kultur im Fernsehen. Zum Dilemma zukünftiger Programme zwischen öffentlichrechtlichem Auftrag und moderner Technologie (mit Kassettenbeispielen)
Mi. 11–13 (2stündig) | Falkenberg, H. G. |
| 363. | Tempus und Aspekt
Mo. 11–13 (2stündig) | Kasper |
| 364. | Korreferenz und Textgrammatik
Di. 9–11 (2stündig) | Tschauder |
| 365. | Einführung in die Neuere Germanistik
Mo. 8–11 (2stündig) | Cepl-Kaufmann |
| 366. | Carl Einstein
Mo. 11–14 (3stündig) | Cepl-Kaufmann |
| 367. | August Stramm
Mi. 8–11 (3stündig) | Cepl-Kaufmann |
| 368. | Richard Hülsenbeck
Mi. 11–14 (3stündig) | Cepl-Kaufmann |
| 369. | Einführung in die Neuere Germanistik
Do. 16–18 (2stündig) | Füllner |
| 370. | Goethe, Faust I. Lektüre und Erläuterung
Fr. 9–11 (2stündig) | Göres |
| 371. | Thomas Mann: „Buddenbrooks“
Do. 9–11 (2stündig) | Hansen |
| 372. | Barocklyrik
Di. 11–14 (3stündig) | Hartkopf |
| 373. | Einführung in die Metrik
Di. 14–17 (3stündig) | Hartkopf |
| 374. | Neuere österreichische Kurzprosa
Mi. 14–17 (2stündig) | Hartkopf |
| 375. | Roman der Aufklärung II
Do. 11–14 (3stündig) | Hartkopf |
| 376. | Literarische und bildnerische Aspekte von bedeutenden Werken der Malerei in historischer Folge
Fr. 11–13 (2stündig) | Heckmanns |
| 377. | Der literarische Impressionismus in Wien
Do. 14–16 (2stündig) | Lindken |
| 378. | Motivgeschichte. Ausgewählte Kapitel
Di. 14–17 (3stündig) | Neuhaus-Koch |
| 379. | Novellen des Bürgerlichen Realismus
Di. 11–14 (3stündig) | Stauch |
| 380. | Erklärungsmodelle zur Sprache der Dichtung
Di. 14–17 (3stündig) | Stauch |
| 381. | Mythologie und Dichtung
Mi. 14–16 (2stündig) | Anton |

382.	Uwe Johnson Di. 11–13 (2stündig)	Pott
383.	Goethe: Werthers Leiden Do. 14–16 (2stündig)	Hörisch
384.	Literatur 1918–1945 Di. 16–18 (2stündig)	Tepe
385.	Hermeneutik Mi. 16–18 (2stündig)	Tepe
386.	Einführung in das Studium der älteren deutschen Sprache und Literatur Mo. 16–18 (2stündig)	Brall
387.	Einführung in das Studium der älteren deutschen Sprache und Literatur Mo. 11–13 (2stündig)	Haupt
388.	Einführung in das Studium der älteren deutschen Sprache und Literatur Do. 14–16 (2stündig)	Haupt
389.	Einführung in das Studium der älteren deutschen Sprache und Literatur Mi. 14–16 (2stündig)	Matejowski
390.	Textinterpretation: Literatur„theorie“ in mittelhochdeutscher Dichtung Di. 9–11 (2stündig)	Brandt
391.	Textinterpretation: Reformationspropaganda bei Hans Sachs Di. 11–13 (2stündig)	Brandt
392.	Textinterpretation: Höfische Minnelehren Do. 11–13 (2stündig)	Giloy-Hirtz
393.	Textinterpretation: Spätmittelalterliche Novellistik Di. 14–18 (14täglich-2stündig)	Kallweit
394.	Textinterpretation: Moriz von Craün Mi. 14–16 (2stündig)	Kugler
395.	Textinterpretation: Das Annolied Di. 14–16 (2stündig)	Küsters
396.	Textinterpretation: Wernher der Gartenaere „Meier Helmbrecht“ Di. 18–20 (2stündig)	Suchanek
397.	Textinterpretation: Ulrich von Zatzikhoven „Lanzelet“ Fr. 11–13 (2stündig)	Zellmann
398.	Altisländisch (2stündig)	N.N.
399.	Mittelhochdeutsche Lektüre: Heiligenlegenden Mo. 14–16 (2stündig)	Brall
400.	Mittelhochdeutsche Lektüre: Didaktische Literatur (Auswahl) Mo. 9–11 (2stündig)	Haupt
401.	Mittelhochdeutsche Lektüre: Konrad von Würzburg, Der Schwanenritter u. a. Di. 16–18 (2stündig)	Hoffmann

402.	Mittelhochdeutsche Lektüre: Die Literatur der Hutterer. Deutsches Spätmittelalter im heutigen Kanada Mi. 9–11 (2stündig)	Kugler
403.	Literaturdidaktik: Umgang mit Gegenwartsliteratur Mi. 14–16 (2stündig)	Gössmann/Roth
404.	Zeitgenössische Lyrik im Deutschunterricht Mi. 16–18 (2stündig)	Herold
405.	Literarischer Markt, literarische Preisträger Mi. 11–13 (2stündig)	Kruse
406.	Theaterpädagogik: Erarbeitung eines Theaterstücks Mo. 14–18 (4stündig)	Otto
407.	Zur Geschichte des Deutschunterrichts Di. 16–18 (2stündig)	Roth
408.	Einführung in die Didaktik der deutschen Sprache und Literatur Di. 11–13 (2stündig)	Roth
409.	dazu: Schulpraktische Arbeitsgemeinschaft AG n. V. (2stündig)	Roth
410.	Schulpraktisches Projekt: Spontanes und erzählendes Schreiben n. V.	Salmen
411.	Geschichte des Lesebuchs und Lesebuchkritik Mo. 11–13 (2stündig)	Sünger
412.	Erarbeitung von Unterrichtsmodellen Mo. 14–16 (14täglich; einstündig)	Sünger
Hauptseminare		
413.	Deutsche Wortbildung Do. 16–18 (2stündig)	Keller
414.	Zahlen, Ziffern, Zahlwörter Mo. 16–18 (2stündig)	Beeh
415.	Sprache und Logik II Mo. 18–20 (2stündig)	Beeh/Brands
416.	Paris in der Heine-Zeit Mi. 16–19 (3stündig)	Windfuhr
417.	Paris und deutsche Literatur um 1900 Di. 11–13 (2stündig)	Anton
418.	Schillers „Anmut und Würde“ und „Kallias Briefe“ Mo. 14–16 (2stündig)	Pott
419.	Das Einhorn-Motiv in der neueren Literatur Di. 9.30–11 (2stündig)	Hörisch
420.	Deutsche Literatur und deutsche Politik: 1918–1958 Fr. 14–18 (14täglich, 4stündig)	de Sterio
421.	Nibelungenlied Fr. 9–11 (2stündig)	Kaiser mit Assistent
422.	Rudolf von Ems, Der guote Gêrhart Mi. 18–20 (2stündig)	Kugler

- | | | |
|------|---|--------------|
| 423. | Mittelhochdeutsche Lehrdichtung
Fr. 9–11 (2stündig) | Kugler/Haupt |
| 424. | Novellistische Texte
(Grillparzer, Mörike, Thomas Mann, Musil)
Do. 16–18 (2stündig) | Gössmann |
| 425. | Soziolinguistik
Do. 14–16 (2stündig) | Neuland |

Oberseminare

- | | | |
|------|--|----------|
| 426. | Berichte über wissenschaftliche Arbeiten
(für Doktoranden und Examenskandidaten)
Fr. 17–19 (14täglich, 2stündig) | Windfuhr |
| 427. | Friedrich von Schlegel
n.V. | Gössmann |

Kolloquien

- | | | |
|------|--|----------------------------|
| 428. | Kolloquium für Examenskandidaten
(2stündig nach Vereinbarung) | Stötzel |
| 429. | Forschungskolloquium zur Sprachheterogenität
Mo. 18–20 (2stündig) | Stötzel |
| 430. | Kolloquium für Examenskandidaten
(2stündig nach Vereinbarung) | Keller |
| 431. | Kolloquium für Examenskandidaten
Mo. 18–20 (2stündig) | Beeh |
| 432. | Kolloquium: Ästhetik und Literaturtheorie
Di. 18–20 (2stündig) | Stauch/Tepe |
| 433. | Kolloquium für Examenskandidaten
Di. 16–18 (2stündig) | Anton |
| 434. | Kolloquium für Examenskandidaten
Mo. 17–19 (2stündig) | Pott |
| 435. | Neuerscheinungen
Do. 16–18 (2stündig) | Hörisch |
| 436. | Ästhetik und Literaturtheorie
Di. 18–20 (2stündig) | Tepe |
| 437. | Kolloquium
Do. 18–20 (2stündig) | Kaiser mit
Mitarbeitern |
| 438. | Gruppensprache
Do. 16–18 (2stündig) | Neuland |

Übungen

- | | | |
|------|--|----------------|
| 439. | Humboldt lesen
Do. 16–18 (2stündig) | Scharf |
| 440. | Verbsemantik III
Fr. 9–11 (2stündig) | Falkenberg, G. |
| 441. | Atmung – Stimme – Sprache
Do. ab 9 Uhr (5stündig) | Scholz |
| 442. | Schreibpraxis: Verstehen und Verfassen
wissenschaftliche Texte
Mi. 18–19.30 (2stündig) | Roth |

Niederländisch

443. Einführung in die niederländische Sprache
Fr. 9–11 (2stündig) Vekeman
444. Niederländisch für Fortgeschrittene I
Fr. 11–13 (2stündig) Vekeman
445. Niederländisch für Fortgeschrittene II
Fr. 13–14.30 (2stündig) Vekeman

Arbeitsgemeinschaft

446. Filmanalyse und Filmtheorie
Mi. 18–20 (2stündig) Tepe

Lehrgebiet Deutsch als Fremdsprache

Proseminare

447. Literatur und Landeskunde: Sozialgeschichte
der deutschen Literatur 1971–1985
Do. 14–16 (2stündig) Bolten
448. „Besser eigen Brod denn frembder Braten“?
Sprachliche und kulturelle Assimilation
am Beispiel der Exilliteratur
Di. 14–16 (2stündig) Ulrich
449. Einführung in die Germanistik für ausländische Studenten
Do. 16–18 (2stündig) Bolten

Sprachkurse:

450. Studienvorbereitender Sprachkurs für ausländische
Studenten, Grundstufe III
Mo.–Do. 9–13, Di., Do., 14–16 (20stündig) Hachenberg u. a.
451. Studienvorbereitender Sprachkurs für ausländische
Studenten, Mittelstufe
Mo.–Do. 9–13, Di., Do. 14–16 (20stündig) Hachenberg u. a.
452. Studienvorbereitender Sprachkurs für ausländische
Studenten, Prüfungskurs
Mo.–Do. 9–13 (16stündig) Bolten u. a.
453. Studienbegleitender Sprachkurs: Deutsch für
Studenten der mathematisch-naturwissenschaftlichen
und medizinischen Fakultät
Mi. 18–20 (2stündig) N. N.
454. Studienbegleitender Sprachkurs: Deutsch für
Studenten der philosophischen Fakultät
Mi. 16–18 (2stündig) N. N.

Übungen

455. Didaktik literaturtheoretischer Texte:
Schillers Briefe „Über die ästhetische Erziehung“
Di. 16–18 (2stündig) Bolten
456. Sprachlabor, Mittelstufe
Mo. 14–16 (2stündig) Hachenberg
457. Sprachlabor, Grundstufe III
Mi. 14–16 (2stündig) Hachenberg u. a.

- | | | |
|------|---|------------------|
| 458. | Sprachlabor, Phonetik
Do. 14–16 (2stündig) | Hachenberg u. a. |
| 459. | Rhetorik des Gesprächs und der freien Rede
Do. 9–11 (2stündig) | Bolten |

X. Anglistik

Vorlesungen

- | | | |
|------|---|--------------------|
| 460. | Methoden der Analyse von Versdichtung
Di. 11–13 (2stündig) | Berger |
| 461. | Der moderne englische Roman
Fr. 11–13 (2stündig) | Beyer |
| 462. | Geschichte der englischen Sprache
Mo. 11–13 (2stündig) | Busse |
| 463. | Die amerikanische Erzählkunst der Gegenwart
Do. 11–13 (2stündig) | Claas |
| 464. | Regionalism and Universal Issues in
Contemporary Canadian Drama
Mi. 11–12 (1stündig) | Glaap |
| 465. | American Literature of the 19th Century
Di., Fr. 9–10 (2stündig) | Rauter |
| 466. | (Aus Anlaß des doppelten Morus-Jubiläums)
Sir Thomas More:
Seine Zeit, seine Zeitgenossen,
sein Leben, sein Werk
Do. 9.30–11 (2stündig) | Schulte Herbrüggen |

Einführungsübungen für Studienanfänger

a) Literaturwissenschaftliche Einführungsübungen

- | | | |
|------|---|----------|
| 467. | Einführung in die englische Literaturwissenschaft
Do., Fr. 9–11 (4stündig) | Beyer |
| 468. | Introduction into the Study of American Literature
Mi. 11–13 (2stündig) | Claas |
| 469. | Einführung in das Studium der englischen Literatur
Di., Mi. 11–13 (4stündig) | Haslag |
| 470. | Einführung in das Studium der englischen
Literaturwissenschaft
Mo. 14–16 (2stündig) | Unterweg |

b) Sprachwissenschaftliche Einführungsübungen

- | | | |
|------|---|---------------|
| 471. | Einführung in die englische Phonetik
Mo. 14–16 (2stündig) | von Antropoff |
| 472. | Introduction to Phonetics
Do. 9–11 (2stündig) | Hooton |
| 473. | Einführung in die englische Phonetik
Do. 14–16 (2stündig) | Meyer |
| 474. | Einführung in die Sprachwissenschaft
Di., Do. 16–18 (4stündig) | Meyer |

- | | | |
|--|---|--------------------|
| 475. | English Phonetics
Di. 16–18 (2stündig) | Nieroba |
| 476. | Introduction to Phonetics
Do. 9–11 (2stündig) | Standwell |
| 477. | Grundkurs: Einführung in die Sprachwissenschaft
Di., Mi. 9–11 (4stündig) | Wolff |
| c) Fachdidaktische Einführungsübungen | | |
| 478. | Einführung in die Fachdidaktik
Fr. 9–11 (2stündig) | von Antropoff |
| Proseminare | | |
| a) Literaturwissenschaftliche Proseminare | | |
| 479. | Der Artusstoff im Roman der Moderne
Mo. 11–13 (2stündig) | Baumann |
| 480. | Englische Dichtung der Moderne
Mi. 11–13 (2stündig) | Berger |
| 481. | Henry James, The Turn of the Screw;
What Maisie Knew
Mi. 14–16 (2stündig) | Buschendorf |
| 482. | Mark Twain, Huckleberry Finn
Mi. 14–16 (2stündig) | Claas |
| 483. | Sam Shepards Drama True West
Di. 9–11 (2stündig) | Glaap |
| 484. | Shelley
Mo. 14–16 (2stündig) | Haslag |
| 485. | Hawthornes kurze Erzählungen
Do. 11–13 (2stündig) | Haslag |
| 486. | Einführung in die literarische Rhetorik
Mo. 14–16 (2stündig) | Heinrich |
| 487. | Literarische Verfilmungen im Spannungsfeld
zwischen Literaturwissenschaft und Filmkritik
Mo. 11–13 (2stündig) | Heinrich |
| 488. | Mittelenglische allegorische Dichtung:
The Pearl
Mo. 14–16 (2stündig) | Holtei |
| 489. | Altenglische Elegien
Mo. 16–18 (2stündig) | Kaiser |
| 490. | Sozialkritische englische Dramatiker der Gegenwart:
Themen, Positionen und dramatische Formen
Mi. 9–11 (2stündig) | Müller |
| 491. | Edward Albee, Who's Afraid of Virginia Woolf;
The American Dream
Mi. 11–13 (2stündig) | Schiller |
| 492. | William Faulkner, Absalom, Absalom!
Mi. 11–13 (2stündig) | Scholtz |
| 493. | Zur englischen Essayistik: Entstehung –
Wesen – Formen
Di. 11–13 (2stündig) | Schulte Herbrüggen |
| 494. | Shakespeares Komödien
Mo. 9–11 (2stündig) | Unterweg |

495. Herman Melville, Kurze Erzählwerke
Di. 16–18 (2stündig) Wendell
496. Einführung in das Werk Shakespeares: Tragödien
Di. 9–11 (2stündig) Woll
- b) Sprachwissenschaftliche Proseminare**
497. Lektüre und Besprechung von John L. Austin:
„How To Do Things With Words“
(„Theorie der Sprechakte“)
Do. 9–11 (2stündig) von Antropoff
498. Einführung in das Mittelenglische
Di. 11–13 (2stündig) Busse
499. Historische Linguistik: Englisch
Mi. 14–16 (2stündig) Jeske
500. Pragmatik
Mi. 11–13 (2stündig) Knapp
501. American English
Mi. 14–16 (2stündig) Meyer
502. Einführung in das Altenglische
Fr. 11–13 (2stündig) Stieleke
- c) Fachdidaktische Proseminare**
503. Das Gespräch im Englischunterricht der
Sek. I und Sek. II
Mo. 16–18 (2stündig) von Antropoff
504. Canadian Short Stories in EFL-Classes
Mi. 16–18 (2stündig) Müller
505. Microcomputer und Fremdsprachenunterricht
Mo. 11–13 (2stündig) Wolff
- Hauptseminare**
- a) Literaturwissenschaftliche Hauptseminare**
506. Byron
Mi. 16–18 (2stündig) Berger
507. James Joyce, **Ulysses**
Do. 11–13 (2stündig) Beyer
508. Geschichte als Thema bei Thomas Pynchon
Di. 11–13 (2stündig) Claas
509. Ernest Hemingway, Romane
Di. 14–16 (2stündig) Rauter
510. Melville, **Moby-Dick**
Do. 16.30–18 (2stündig) Rauter
511. The Correspondence of Sir Thomas More
Do. 14–16 (2stündig) Schulte Herbrüggen
512. Eugene O'Neill
Mi. 14–16 (2stündig) Seidel
- b) Sprachwissenschaftliche Hauptseminare**
513. Französisch und Englisch im 13. und 14. Jahrhundert
Fr. 14–16 (2stündig) Busse
514. Grammatikmodelle
Di. 11–13 (2stündig) Meyer

c) Fachdidaktische Hauptseminare

515. British English, American English, Canadian English
in Texts for Foreign Language Courses
Mo. 9.30–11 (2stündig) Glaap
516. **Projektseminar:** Kompositionsmorphologie des Englischen
Mo. 16–18 (2stündig) Wolff

Oberseminare

517. Literaturwissenschaftliche Neuerscheinungen
n.V. Schulte Herbrüggen

Kolloquien/ Tutorien

518. Sprachgeschichte und mittelalterliche Literatur
Mo. 18–20 (2stündig) Busse
519. Kolloquium für Examenkandidaten:
New Directions in American Literary History
Di. 16–18 (2stündig) Claas
520. Tutorial zum Proseminar
Do. 14–16 (2stündig) Claas
521. Examenskolloquium
Mo. 12.30–14 (2stündig) Glaap
522. Tutorial zum Proseminar
Mi. 16–18 (2stündig) Haslag
523. Tutorial zur Phonetik
Mi. 16–18 (2stündig) Meyer
524. Kolloquium für Doktoranden: Literaturtheorie
Mi. 18–20 (2stündig) Rauter
525. Tutorial on „The Modernization of America“
Fr. 16–18 (2stündig) Weir

Übungen

Veranstaltungen zur Landeskunde

526. Background to Literature from 16th
Century to End of 19th Century
Do. 11–13 (2stündig) Bulmer
527. British TV
Di. 11–13 (2stündig) Standwell
528. „The Modernization of America“.
A Socio-cultural Analysis
Fr. 11–13 (2stündig) Weir

Literaturwissenschaftliche Übungen

529. Lektürekurs: Ausgewählte Historien der Shakespearezeit
Mo. 9–11 (2stündig) Baumann
530. Übung zur Vorlesung
Do. 16–18 (2stündig) Berger
531. England zur Chaucerzeit
Di. 16–18 (2stündig) Busse und Mitarbeiter
532. Begleitübung zur Vorlesung
Mi. 12–13 (1stündig) Glaap
533. Englische Verssatiren
Di. 14–16 (2stündig) Haslag

- | | | |
|------|---|---------|
| 534. | Lektürekurs Mittelenglisch
Di. 14–16 (2stündig) | Holtei |
| 535. | Linguistic and Cultural Analysis of Short Stories
Mi. 9–11 (2stündig) | Hooton |
| 536. | Lektürekurs Altenglisch
Mi. 14–16 (2stündig) | Kaiser |
| 537. | From Jamestown to Plymouth Rock: Legends,
Stories, and Non-Fictional Texts from the
American Renaissance
Fr. 9–11 (2stündig) | Weir |
| 538. | Amerikanische Kurzprosa des 19. Jahrhunderts
Fr. 10–12 (2stündig) | Wendell |
| 539. | William Golding
Di. 16–18 (2stündig) | Woll |

Fachdidaktische Übungen

- | | | |
|------|--|--------|
| 540. | Methodology and Means in English Teaching
Di. 14–16 (2stündig) | Bulmer |
| 541. | American Short Story Writers for „Sekundarstufe II“
Do. 11–13 (2stündig) | Weir |
| 542. | Defining Objectives for Teaching Nineteenth
Century American Women Novelists
Mi. 14–16 (2stündig) | Weir |
| 543. | Teaching High School Students about
American Writers and their Cultural Context
Mi. 16–18 (2stündig) | Weir |

Sprachpraktische Übungen

a) Allgemein

- | | | |
|------|---|---------------|
| 544. | Einführung in die Arbeit im Sprachlabor
n. V. (2stündig) | von Antropoff |
| 545. | Oral Skills – Praktische Übungen im Sprachlabor
n. V. (2stündig) | von Antropoff |
| 546. | Englisch für Mediziner
Do. 12–13.30 (2stündig) | Nieroba |
| 547. | Wirtschaftsenglisch
Di. 17–19 (2stündig) | Schiller |

b) Anfänger

- | | | |
|------|---|---------|
| 548. | Conversation*
Do. 9–11 (2stündig) | Adamson |
| 549. | Translation Class (German-English)
A course in the theory and practice of translation
for beginners (Intermediary Level)*
Do. 11–13 (2stündig) | Adamson |
| 550. | Words and When to Use Them (A Vocabulary Class)*
Mo. 11–13 (2stündig) | Bulmer |
| 551. | Grammar IIa*
Mo. 14–16 (2stündig) | Bulmer |
| 552. | Grammar IIb*
Di. 11–13 (2stündig) | Bulmer |

- | | | |
|------|---|-----------|
| 553. | Grammar I*
Mo. 11–13 (2stündig) | Hooton |
| 554. | German-English Translation for Beginners (A)*
Mi. 11–13 (2stündig) | Hooton |
| 555. | German-English Translation for Beginners (B)*
Do. 11–13 (2stündig) | Hooton |
| 556. | Translation for Beginners*
Di. 11–13 (2stündig) | Nieroba |
| 557. | Aural Training*
Di. 14–16 (2stündig) | Nieroba |
| 558. | Grammar I*
Do. 16–18 (2stündig) | Nieroba |
| 559. | Basic English
Mi. 11–13 (2stündig) | Standwell |
| 560. | Conversation*
Mo. 14–16 (2stündig) | Standwell |
| 561. | Grammar Review*
Di. 14–16 (2stündig) | Standwell |
- *Hinführungskurs zum Sprachleistungsnachweis

c) Fortgeschrittene

- | | | |
|------|---|-----------|
| 563. | Grammar Revision for Advanced Students
Di. 11–13 (2stündig) | Adamson |
| 564. | Conversation
Mi. 16–18 (2stündig) | Adamson |
| 565. | Essay Writing. A preparatory course for the
1. Staatsprüfung
Mi. 14–16 (2stündig) | Adamson |
| 566. | Translation Class (German-English for
advanced students)
Mi. 11–13 (2stündig) | Adamson |
| 567. | Translation for Advanced Students
Do. 14–16 (2stündig) | Bulmer |
| 568. | German-English Translation for Advanced Students
Students
Mo. 14–16 (2stündig) | Hooton |
| 569. | Advanced Translation
Do. 14–16 (2stündig) | Nieroba |
| 570. | Essay Writing
Mi. 14–16 (2stündig) | Standwell |

XI. Romanistik

Die Studenten der romanischen Fächer werden gebeten, zu Beginn des Wintersemesters 1985/86 die Anschläge am „Schwarzen Brett“ zu beachten!

Vorlesungen

- | | | |
|------|---|--------|
| 571. | Einführung in die Theorie des Wortschatzes
Mi. 11–12.30 (2stündig) | Rettig |
|------|---|--------|

- | | | |
|------|--|-------------|
| 572. | Übung zur Vorlesung s. o.
Mi. 12.30–13.15 (1stündig) | Rettig |
| 573. | Geschichte des französischen Chansons
Mi. 11–13 (2stündig) | Nies |
| 574. | Französische Literatur des 17. Jahrhunderts
Zeit: s. Aushang (2stündig) | Strosetzki |
| 575. | Aspekte des zeitgenössischen italienischen Romans
Do. 11–12 (1stündig) | Klesczewski |
| 576. | Spanische Literaturgeschichte III
Di. 11–13 (2stündig) | Schrader |

Einführungen

- | | | |
|------|---|--------------------|
| 577. | Einführung in das Studium der romanischen Literaturwissenschaft
(für Studenten des Faches Französisch)
Mi. 11–13 (2stündig) | Rehbein |
| 578. | Einführung in das Studium der romanischen Literaturwissenschaft
(für Studenten des Faches Französisch)
Mo. 11–13 (2stündig) | Wodsak |
| 579. | Einführung in das Studium der romanischen Sprachwissenschaft
(für Studenten des Faches Französisch)
Zeit: s. Aushang (2stündig) | N. N. |
| 580. | Einführung in das Studium der romanischen Literaturwissenschaft
(für Studenten des Faches Italienisch)
Mi. 9–11 (2stündig) | Roddewig |
| 581. | Einführung in das Studium der romanischen Sprachwissenschaft
(für Studenten des Faches Italienisch)
Do. 14–16 (2stündig) | Werner |
| 582. | Einführung in das Studium der romanischen Literaturwissenschaft
(für Studenten des Faches Spanisch)
Zeit: s. Aushang (2stündig) | N. N. |
| 583. | Aspetti didattici del messaggio pubblicitario
Mi. 16–18 (2stündig) | de Manzini-Himrich |
| 584. | Phonetik und Phonologie des Italienischen
Mi. 9–11 (2stündig) | Wunderli |

Proseminare II – Sprachwissenschaft

- | | | |
|------|---|-------------------------------|
| 585. | Die französische Sprache im 16. und 17. Jahrhundert
Di. 14–16 (2stündig) | von Gemmingen-/
Obstfelder |
| 586. | Sprachhistorische Entwicklungen des Französischen
im 20. Jahrhundert
Mi. 11–13 (2stündig) | Höfler |
| 587. | Historische Syntax des Spanischen
Do. 11–13 (2stündig) | von Gemmingen-/
Obstfelder |

Hauptseminare – Literaturwissenschaft

- | | | |
|------|---|-------------|
| 588. | Kritik der literarischen Übersetzung aus dem Französischen,
Spanischen und Italienischen (Kenntnisse nur
in jeweils einer Ausgangssprache erforderlich)
Do. 11–13 (2stündig) | Nies |
| 589. | Französische Kurzerzählungen im 16. Jahrhundert
Fr. 14–16 (2stündig) | Klesczewski |

590. Schlüsselfiguren des Deutschen in der
französischen Literatur
Mi. 16–18 (2stündig) Nies
591. Avantgardistische Prosa in Italien seit 1960
Fr. 16–18 (2stündig) Klecszewski
592. Lectura Dantis: Inferno
(auch als Hauptsem. Sprachwiss.)
Do. 9–11 (2stündig) Wunderli
593. Der indigenistische Roman in Lateinamerika
Do. 9–11 (2stündig) Schrader
594. „Unamuno“
Zeit: s. Aushang (2stündig) Strosetzki
595. Einführung in das Studium der romanischen
Sprachwissenschaft (für Studenten des Faches Spanisch)
Mi. 11–13 (2stündig) Schmidt-Braselmann

Proseminare I/II – Literaturwissenschaft

596. „Fettklößchen“ oder „Schmalzpumme!“? –
Maupassants Novellen in deutschen Übersetzungen
Mo. 16–18 (2stündig) Drissen
597. Theater des Absurden
Do. 14–16 (2stündig) Matthes
598. Der französische Roman der jüngsten Gegenwart
Mo. 11–13 (2stündig) Rehbein
599. Molières „Misanthropie“ und Enzensbergers Aktualisierung
Mi. 11–13 (2stündig) Wodsak
600. Französisches und spanisches Theater
auf deutschen Bühnen
Do. 11–13 (2stündig) Matthes
601. Übungen zu Alessandro Manzoni: „I Promessi sposi“
Do. 11–13 (2stündig) Rehbein
602. Michelangiolo Buonarroti, Rime
Fr. 16–18 (2stündig) Roddewig
603. Spielarten der Lyrik im Cinquecento
(Bembo, Michelangelo, Berni, v. Colonna u. a.)
Di. 9–11 (2stündig) Stillers
604. Wege der spanischen Lyrik im 18. und 19. Jahrhundert
Di. 14–16 (2stündig) de la Fuente
605. Grundlagen der Analyse zu Erzähltexten
(span.) (Lyrik, Roman, Drama)
Mi. 9–11 (2stündig) Schrader
606. Übungen zum spanischen Schelmenroman: „La vida
de Lazarillo de Tormes“
Mo. 16–18 (2stündig) Stillers

Proseminare I – Sprachwissenschaft

607. Theorien zur Beschreibung des Sprachwandels
Mo. 14–16 (2stündig) Lindemann

Hauptseminare – Sprachwissenschaft

608. Sprachliche Felder
Do. 11–12.30 (2stündig) Rettig

609.	Übung zum Hauptseminar s. o. Do. 12.30–13.15 (1stündig)	Rettig
610.	Der Einfluß des Englischen auf die französische Sprache Do. 16–18 (2stündig)	Höfler
611.	Entwicklungstendenzen des heutigen Französisch Di. 9–11 (2stündig)	Wunderli
612.	Ausgewählte Themen der italienischen Syntax Mi. 14–16 (2stündig)	Rettig
613.	Übung zum Hauptseminar s. o. Mi. 16–17 (1stündig)	Rettig
614.	Lectura Dantis: Inferno (auch als Hauptsem. Lit.-Wiss.) Do. 9–11 (2stündig)	Wunderli
615.	Probleme der spanischen Lexikologie Fr. 11–13 (2stündig)	Copceag
Oberseminare		
616.	Ausgewählte Probleme der Literaturwissenschaft Zeit: nach Vereinbarung (2stündig, privatissime)	Nies
617.	Ausgewählte Probleme der Literaturwissenschaft Zeit: nach Vereinbarung (2stündig, 14täglich, privatissime)	Schrader
618.	Aktuelle Arbeiten zur französischen und italienischen Literatur Do. 18–20 (2stündig)	Klesczewski
619.	Ausgewählte Probleme der Sprachwissenschaft Zeit: nach Vereinbarung (2stündig, privatissime)	Höfler
620.	Neue Forschungen zur romanischen Sprachwissenschaft Do. 14–16 (2stündig, 14täglich)	Rettig
621.	Übung zum Oberseminar s. o. Do. 16–17 (1stündig, 14täglich)	Rettig
622.	Ausgewählte Probleme der Sprachwissenschaft Zeit: nach Vereinbarung (2stündig, privatissime)	Wunderli
623.	Examenskurs französische Literaturwissenschaft Zeit: nach Vereinbarung (2stündig, 14täglich)	Schrader
624.	Examenskurs französische Sprachwissenschaft Do. 11–13 (2stündig, 14täglich)	Höfler
625.	Examenskurs italienische Literaturwissenschaft Mi. 11–13 (2stündig, 14täglich)	Klesczewski
626.	Examenskurs italienische Sprachwissenschaft Do. 14–16 (2stündig, 14täglich)	Rettig
627.	Übung zum o. g. Examenskurs Do. 16–17 (1stündig, 14täglich)	Rettig
Sprache des Mittelalters – Seminare		
628.	Französisch des Mittelalters I Fr. 9–11 (2stündig)	Drissen
629.	Französisch des Mittelalters I Di. 11–13 (2stündig)	von Gemmingen-Obstfelder

630.	Französisch des Mittelalters II Do. 16–18 (2stündig)	Drissen
631.	Französisch des Mittelalters II Mi. 14–16 (2stündig)	Werner
632.	Französische Literatur des Mittelalters (Oberkurs) Mo. 9–11 (2stündig)	Rehbein
633.	Französische Sprache des Mittelalters (Oberkurs) Mo. 16–18 (2stündig)	Bierbach
634.	Italienisch des Mittelalters I Fr. 14–16 (2stündig)	Roddewig
635.	Spanisch des Mittelalters Do. 9–11 (2stündig)	von Gemmingen-Obstfelder

Sprachkurse und Sprachseminare: Französisch

636.	Französisch für Anfänger (Intensivkurs) Di. 11–13, Fr. 14–16 (4stündig, Sprachlaborübg.)	Berrut
637.	Französische Grammatik zum Intensivkurs Fr. 11–13 (2stündig, Sprachlaborübungen)	Berrut
638.	Phonétique française et contrastive Mo. 14–16 (2stündig)	Berrut
639.	Phonétique française et contrastive Di. 16–18 (2stündig)	Berrut
640.	Grammaire française et contrastive I Mo. 11–13 (2stündig)	Bierbach
641.	Grammaire française et contrastive I Mo. 9–11 (2stündig)	Creff
642.	Grammaire française et contrastive I Zeit: s. Aushang (2stündig)	N. N.
643.	Grammaire française et contrastive II Do. 11–13 (2stündig)	Bierbach
644.	Compréhension et expression I Fr. 11–13 (2stündig)	Clot
645.	Compréhension et expression I Do. 9–11 (2stündig)	Creff
646.	Compréhension et expression I Fr. 9–11 (2stündig)	Creff
647.	Compréhension et expression II Mi. 9–11 (2stündig)	Creff
648.	Cours de thème I Di. 14–16 (2stündig)	Clot
649.	Cours de thème I Mi. 14–16 (2stündig)	Clot
650.	Cours de thème I Do. 11–13 (2stündig)	Rathery
651.	Cours de thème II Do. 14–16 (2stündig)	Clot
652.	Cours de thème II Di. 9–11 (2stündig)	Creff

653.	Cours de perfectionnement (thème) Di. 16–18 (2stündig)	Clot
654.	Cours de perfectionnement (thème) Mi. 11–13 (2stündig)	Creff
655.	Cours de perfectionnement (essai) Do. 16–18 (2stündig)	Clot
656.	Cours de thème pour candidats à l'examen S II Mo. 11–13 (2stündig)	Berrut
657.	Cours de version I Mi. 9–11 (2stündig)	Rehbein
658.	Cours de version I Zeit: s. Aushang (2stündig)	N. N.
659.	Cours de version I Zeit: s. Aushang (2stündig)	N. N.
660.	Cours de version II Do. 14–16 (2stündig)	Drissen
661.	Cours de version II Zeit: s. Aushang (2stündig)	N. N.
662.	Cours de perfectionnement (version) Di. 16–18 (2stündig)	Bierbach
663.	Cours de perfectionnement (version) Fr. 11–13 (2stündig)	Drissen
664.	Cours de perfectionnement (version) Zeit: s. Aushang (2stündig)	N. N.
665.	Cours de version pour candidats à l'examen Mo. 14–16 (2stündig)	Drissen

Sprachkurse und Sprachseminare: Italienisch

666.	Italienisch für Anfänger (Intensivkurs) Di. und Do. 9–11 (4stündig)	de Manzini-Himmrich
667.	Italienisch für Anfänger (Intensivkurs) Di. u. Do. 11–13 (4stündig)	Wydemann
668.	Grammatica contrastiva Di. 11–13 (2stündig)	de Manzini-Himmrich
669.	Comprensione ed Espressione I Di. 9–11 (2stündig)	Libassi
670.	Comprensione ed Espressione II Di. 11–13 (2stündig)	Libassi
671.	Comprensione ed Espressione III Mi. 14–16 (2stündig)	de Manzini-Himmrich
672.	Traduzione Tedesco-Italiano I Do. 11–13 (2stündig)	de Manzini-Himmrich
673.	Traduzione Tedesco-Italiano II Di. 14–16 (2stündig)	Libassi
674.	Traduzione Italiano-Tedesco I Do. 9–11 (2stündig)	Rehbein
675.	Traduzione Italiano-Tedesco II Mi. 11–13 (2stündig)	Roddewig

Sprachkurse und Sprachseminare: Spanisch

676. Spanisch für Anfänger (Intensivkurs) de la Fuente
Di. 16–18, Do. 11–13 (4stündig)
677. Spanisch für Anfänger (Intensivkurs, Parallelkurs) de la Válgoma
Mo. 14–16, Mi. 16–18 (4stündig)
678. Gramática española contrastiva de la Fuente
Ejercicios de gramática
Do. 14–16 (2stündig)
679. Gramática española contrastiva Escobar
Ejercicios de gramática
Mo. 9–11 (2stündig)
680. Comprensión y expresión I Rodríguez
Mo. 11–13 (2stündig)
681. Comprensión y expresión II Rodríguez
Fr. 11–13 (2stündig)
682. Comprensión y expresión II Rodríguez
Mo. 9–11 (2stündig)
683. Comprensión y expresión III Escobar
Fr. 11–13 (2stündig)
684. Übersetzung Spanisch-Deutsch I von Gemmingen-Obstfelder
Di. 9–11 (2stündig)
685. Übersetzung Spanisch-Deutsch I Wirth
Do. 16–18 (2stündig)
686. Übersetzung Spanisch-Deutsch II Wirth
Do. 14–16 (2stündig)
687. Traducción alemán-español I de la Válgoma
Mi. 14–16 (2stündig)
688. Traducción alemán-español II de la Fuente
Mi. 16–18 (2stündig)
689. Traducción alemán-español II de la Válgoma
(auch perfeccionamiento)
Mo. 16–18 (2stündig)
690. Perfeccionamiento Rodríguez
(auch comprensión y expresión III)
Fr. 9–11 (2stündig)
691. Perfeccionamiento Schmidt-Braselmann
(Übersetzung Spanisch-Deutsch)
Do. 11–13
692. Curso de preparación al examen final de la Fuente
(auch perfeccionamiento)
Mi. 14–16 (2stündig)
693. Übersetzung Spanisch-Deutsch für Examenkandidaten von Gemmingen-/
Mo. 14–16 (2stündig) Obstfelder

Sprachkurs und Sprachseminar: Portugiesisch

694. Portugiesisch für Fortgeschrittene N. N.
Zeit: s. Aushang (2stündig)

Sprachkurs und Sprachseminar Rumänisch

695. Rumänisch I/II Trosdorff
Di. 16–18 (2stündig)

Sprachkurse für Hörer aller Fakultäten

696. Französisch für Anfänger (Intensivkurs)
Mo. u. Do. 16–18 (4stündig) Söffing
697. Italienisch für Anfänger (Intensivkurs)
Di. u. Do. 11–13 (4stündig) Sellerio
698. Spanisch für Anfänger (Intensivkurs)
Mo. 11–13, Fr. 9–11 (4stündig) Escobar

XII. Slawische Sprachen

699. Russisch I
Mo. 16–17.30
Gebäude 23.21, RU 1.64 Daugsch

XIII. Musikwissenschaft/Musik und ihre Didaktik*

Vorlesung

700. Johannes Brahms
Mi. 14.30–16 (2stündig) Kirchmeyer
Vortragssaal der Universitätsbibliothek
Gebäude 24.41

Kolloquium

701. Besprechung historischer und moderner
musikwissenschaftlicher Arbeiten
Mi. 16.15–17.45 (2stündig) Kirchmeyer
Vortragssaal der Universitätsbibliothek
Gebäude 24.41
702. Repertoirekunde A
Mo. 11–12, Raum 205 Schulten
703. Repertoirekunde B
Di. 13.30–14.15, Raum 205 Schulten
704. Europäische Tanzformen
Mi. 18–20, Raum 203 Bröcker

Ensembles

705. Folkloreensemble I:
Interpretation europäischer Folklore
(für Hörer aller Fakultäten)
Mo. 9–11, Raum 203 Diederich
706. Folkloreensemble II: Solistengruppe
(für Hörer aller Fakultäten)
Mo. 11–12, Raum 203 Diederich
707. Tanzensemble (für Hörer aller Fakultäten):
Volkstanz
Mi. 18–20, Raum 203 Bröcker
708. Instrumental- und Gesangunterricht
Zeit nach Vereinbarung mit den künstlerischen
Lehrbeauftragten (s. Aushänge) Noll/Schulten

* siehe auch Seite 149a (Anhang)

XIV. Kunst- und Werkerziehung

709. Lernort Museum Seminar
Kunsthalle Düsseldorf
Di. 10–12 (2stündig) Cüppers
710. Kunst der Jahrhundertwende Seminar
Clemens-Sels-Museum Neuss
Fr. 10–12 (2stündig) Cüppers
711. Examenscolloquium Gebäude Neuss (voraussichtlich im Musiktrakt)
Mo. 16–19 (4stündig) Cüppers

XV. Zusätzliches Lehrangebot für Studierende aller Fächer der Philosophischen Fakultät

712. Japanisch II Fujikawa Quante
Di. 9–11, Fr. 9–11 (4stündig)
713. Einführung in die japanische Umgangssprache Gössmann, Hilaria
Di. 14–16 (2stündig)
714. Japanische Umgangssprache II Gössmann, Hilaria
Di. 16–18 (2stündig)
715. Japanisch für Anfänger (4stündig) Ort und Zeit nach Vereinbarung N. N.

Vorlesung

716. Grundzüge der Wirtschaft und Gesellschaft Japans Gegenwartsanalyse und historischer Rückblick
Do. 16–19 (3stündig), 14tägig Ohnishi

II. Veranstaltungen zur Vermittlung von DV-Grundkenntnissen Die Veranstaltungen finden im Rechenzentrum statt, die Zeiten werden noch bekanntgegeben.

717. Einführung in die Programmiersprache PL/1 2stündige Vorlesung mit Übung Schwarzkopf
718. Einführung in die Programmiersprache PROLOG 2stündige Vorlesung mit Übung Pank
719. Einführung in die Mikroprozessortechniken und ihre Anwendungen 2stündige Vorlesung mit Übung Eppke

XVI. Bibliothekswissenschaft

720. Die Nutzung bibliographischer Hilfsmittel für die wissenschaftliche Arbeit in Studium und Forschung. Mit praktischen Übungen
Di. 14–15 (1stündig) Gattermann
Gebäude 24.41, Vortragsraum

721. Struktur und Organisation des Bibliothekswesens in Deutschland (Bibliothekstypen, Verbundnetze, überregionale Institutionen).
Mit Kolloquium
Di. 15–16 (1stündig)
Gebäude 24.41, Vortragsraum
- Gattermann

XVII. Sportwissenschaft

Vorlesungen

722. Einführung in das Studium der Sportwissenschaft
(AB I–IV, G, P, SI/SII)
Di. 10–11 (1stündig)
Hörsaal/Seminarraum
- Haamann
723. Einführung in die allgemeine Trainingslehre
(AB II, G, P, SI/SII)
Fr. 9–10 (1stündig)
Seminarraum 2
- Lisson
724. Einführung in die allgemeine Bewegungslehre
(AB II, G, P, SI/SII)
Mo. 14–15 (1stündig)
Seminarraum 2
- Lisson
725. Einführung in die Sportpsychologie
(AB I, G, P, SI/SII)
Do. 10–11 (1stündig)
Hörsaal
- Yaldai
726. Grundfragen der Sportpädagogik I
(AB I, G, P, SI/SII)
Mi. 10–11 (1stündig)
Hörsaal
- Haamann
- 726x. Grundfragen der Sportpädagogik II
(AB I, G, P, SI/SII)
Do. 11–13 (2stündig)
Hörsaal
- Haamann
727. Einführung in die Sportsoziologie
(AB III, G, P, SI/SII)
Mo. 12–13 (1stündig)
Hörsaal
- Ader
728. Einführung in die Sportgeschichte
(AB III, G, P, SI/SII)
Mi. 13–14 (1stündig)
Hörsaal
- Ader
729. Sportbiologische Grundlagen
(AB II, G, P, SI/SII)
Mo. 9–11 (2stündig)
Hörsaal
- Beuker
730. Sportschäden, Sportverletzungen, Erste Hilfe
(AB II, G, WP, SI/SII)
Fr. 14–15.30 (2stündig)
Hörsaal
- Hille

731. Einführung in die Geschichte des Sports, Teil II
Humanismus bis Gegenwart
(AB III, G, P, SI/SII)
Do. 11–12 (1stündig)
Hörsaal
- Rösch
- Hauptseminare**
732. Motorisches Lernen
(AB I, H, WP, SI/SII)
Do. 14–16 (2stündig)
Seminarraum 1
- Yaldai
733. Körpererfahrung im Sportunterricht
(AB I, H, WP, SI/SII)
Di. 16–18 (2stündig)
Seminarraum 1
- Yaldai/Brodbeck
734. Zur Theorie des Krafttrainings – Strukturanalyse
der motorischen Eigenschaft Kraft und Klassifizierung
der Trainingsmethoden im Krafttraining
(AB II, H, WP, SI/SII)
Mo. 14–16 (2stündig)
Seminarraum 1
- Yaldai/Wastl
735. Ausgewählte sportmedizinische Probleme
(AB II, H, WP, SI/SII)
Di. 10–12 (2stündig)
Seminarraum 2
- Beuker
736. Zielsetzungen und Gesetzmäßigkeiten sportlichen Trainings;
das Training der motorischen Grundeigenschaften I
(AB II, H, WP, SI/SII)
Di. 16–18 (2stündig)
Seminarraum 2
- Lisson
737. Theorie im Leistungskurs der Sekundarstufe II
Schwerpunkt: Trainingslehre
(AB II, H, WP, SII)
Mi. 10–12 (2stündig)
Seminarraum 2
- Lisson
738. Fragen der Sportanthropologie
(AB I, H, WP, SI/SII)
Di. 11–13 (2stündig)
Seminarraum 1
- Haamann
739. Didaktische Konzepte der Sportpädagogik und ihr
Niederschlag in Richtlinien für Sport
(AB I, H, WP, SI/SII)
Fr. 11–13 (2stündig)
Seminarraum 1
- Haamann
740. Geschichte des Arbeitersports
(AB III, H, WP, SI/SII)
Mi. 14–16 (2stündig)
Seminarraum
- Ader
741. Sporthistorisches Seminar: Johann Christoph Friedrich
GutsMuths und Friedrich Ludwig Jahn
(AB III, H, WP, SI/SII)
Do. 14–16 (2stündig)
Seminarraum
- Rösch

742. Sportsoziologisches Seminar: Politik und Sport
(AB III, H, WP, SI/SII)
Di. 11–13 (2stündig)
Seminarraum Rösch
743. Sportwissenschaftliches Seminar: Strukturprobleme
der Sportwissenschaft
(AB III, H, WP, SI/SII)
Fr. 9–11 (2stündig) Rösch

Übungen

744. Sportmedizinische Übungen
(AB II, G/H, W, SI/SII)
Mi. 10–12 (2stündig)
Seminarraum 1 Beuker

Kolloquium

745. Kolloquium für Examenskandidaten
Z. n. V.
Raum 01.17 Yaldai
746. Kolloquium für Examenskandidaten
Z. n. V.
Raum 01.19 Lissou
747. Kolloquium: Auswahl neuerer Sportliteratur
(AB III, G, H, SI/SII)
Fr. 11–12 (1stündig)
Seminarraum Rösch

Theorie und Praxis der Sportarten (AB V)

Sportartübergreifende Veranstaltungen

748. Krafttraining
Di. 10–12 (2stündig) Konditionsraum
Mi. 14–16 (2stündig) Konditionsraum Wastl
Wastl
749. Kleine Spiele/New Games
Di. 11–12 (1stündig)
Halle D Brodbeck
750. Bewegung und Szene
(AB IV, G/H, W)
Mi. 16–18 (2stündig)
Halle D Platzek
751. Integration ausländischer Schüler durch Sport
(Schulpraktische Studien)
Fr. 14–16 (2stündig)
Seminarraum 1 Golmina

Sportspezifische Veranstaltungen

- | Stufe | Zeit | Halle/Ort | |
|-----------------|-------------|-----------|---------|
| 752. Basketball | | | |
| I | Mi. 8.30–10 | AB | Golmina |
| I | Do. 12–14 | AB | Golmina |
| II | Mi. 12–13 | AB | Golmina |
| II | Do. 16–17 | AB | Golmina |
| III | Mi. 10–12 | AB | Golmina |
| IV | Do. 14–16 | AB | Golmina |
| Wahlfr. Übg. | Do. 17–18 | AB | Golmina |

753.	Fußball				
	I (Sti)	Di.	14–15.30	ABC	Lisson
	I (Stu)	Do.	8.30–10	ABC	Gelhard
	I (Stu)	Fr.	8.30–10	ABC	Gelhard
	II (Stu)	Fr.	13–14	ABC	Gelhard
	II (Sti)	Fr.	11–12	ABC	Lisson
	IV (Stu)	Do.	10–12	ABC	Gelhard
	IV (Sti)	Fr.	14–16	ABC	Gelhard
	Wahlfr. Übg.				
	(Stu)	Fr.	10–11	ABC	Gelhard
	Wahlfr. Übg.				
	(Sti)	Fr.	12–13	ABC	Lisson
754.	Gerätturnen				
	I	Mo.	8.30–10	A	Schellenberger
	I	Mi.	16–18	A	Schellenberger
	II	Di.	12–13	A	Schellenberger
	II	Mi.	15–16	A	Schellenberger
	III	Di.	10–12	A	Schellenberger
	IV	Mo.	10–12	A	Schellenberger
	Wahlfr. Übg.	Mo.	16–18	A	Schellenberger
755.	Gymnastik				
	I	Mo.	14–16	D	Schellenberger
	I	Z. n. V.		D	N. N.
	II	Mi.	13–14	D	Schellenberger
	II	Z. n. V.		D	N. N.
	III	Z. n. V.		D	N. N.
	III	Z. n. V.		D	N. N.
	Wahlfr. Übg.	Mi.	14–15	D	Schellenberger
	Wahlfr. Übg.	Z. n. V.			N. N.
756.	Handball				
	I	Mo.	12–14	ABC	Gelhard
	I	Di.	8.30–10	ABC	
	II	Di.	13–14	ABC	
	II	Mi.	13–14	ABC	Wastl
	III	Mo.	14–16	ABC	Gelhard
	IV	Di.	15.30–17	ABC	Gelhard
	Wahlfr. Übg.	Fr.	16–18	ABC	N. N.
757.	Hockey				
	I	Di.	17–18.30	ABC	Marx
	II	Di.	18.30–19.30	ABC	Marx
758.	Judo				
	I	Mi.	8.30–10	D	Nemesch
759.	Leichtathletik				
	I	Di.	14–16	D	Wastl
	I	Mi.	16–18	BC	Wastl
	II	Di.	9–10	D	Brodbeck
	II	Do.	10–11	D	Brodbeck
	III	Mo.	16–18	BC	Wastl
	IV	Mi.	14–16	BC	Brodbeck
	Wahlfr. Übg.	Di.	10–11	D	Brodbeck
	Wahlfr. Übg.	Di.	16–17	D	Wastl

760.	Schwimmen				
	I	Mi.	10–12	Niederheid	Ader
	I	Fr.	10–12	Niederheid	Ader
	II	Mi.	12–13	Niederheid	Ader
	II	Fr.	12–13	Niederheid	Ader
	IV	Mo.	10–12	Niederheid	Ader
	Wahlfr. Übg.	Fr.	13–14	Niederheid	Ader/N. N
761.	Skisport				
	Einführung in die Theorie des Skisports				Wastl
	Di. 13–14 (1stündig)				
	Seminarraum				
762.	Exkursion:				
	Grundkurs Skisport				Ader
	(14tägig in der vorlesungsfreien Zeit)				
763.	Exkursion:				
	Grundkurs Skisport				Wastl
	(14tägig in der vorlesungsfreien Zeit)				
764.	Tanz				
	I	Do.	11–13	D	Maercks
	II	Do.	13–14	D	Maercks
	III	Do.	14–16	D	Maercks
	Wahlfr. Übg.	Do.	18–20	D	N. N.
765.	Tischtennis				
	I	Mi.	14–16	TT-Raum	Golmina/N. N.
	I	Mi.	16–18	TT-Raum	Golmina/N. N.
766.	Trampolin				
	I	Do.	12–14	C	Brodbeck
767.	Volleyball				
	I	Mi.	10–12	C	Brodbeck
	I	Do.	14–16	C	Brodbeck
	II	Di.	12–13	BC	Brodbeck
	II	Mi.	9–10	C	Brodbeck
	II	Do.	16–17	C	Brodbeck
	III	Di.	10–12	BC	Yaldai
	IV	Mo.	8.30–10	BC	Yaldai
	IV	Mo.	10–12	BC	Yaldai
	Wahlfr. Übg.	Di.	12–14	D	Yaldai
	Wahlfr. Übg.	Mi.	12–13	C	Brodbeck
	Weitere Veranstaltungen zur Theorie und Praxis der Sportarten sowie Sportkursen/Exkursionen sind besonderen Aushängen zu entnehmen.				

Abkürzungen:

AB =	Arbeitsbereich	W =	Wahlveranstaltung
G =	Grundstudium	SI =	Sekundarstufe I
H =	Hauptstudium	SII =	Sekundarstufe II
P =	Pflichtveranstaltung		
WP =	Wahlpflichtveranstaltung		

Bei der Theorie und Praxis der Sportarten sind die Stufen I und II Veranstaltungen des Grundstudiums, die Stufen III und IV des Hauptstudiums.

Anhang

(siehe auch Seite 143: Musikwissenschaft/Musik und ihre Didaktik)

Vorlesung

Das Lied und sein soziokultureller Kontext
in Geschichte und Gegenwart
Fr. 9–10, Raum 205 Noll

Seminar/Übung

Geschichte des Oratoriums
Di. 9.30–11, Raum 205 Probst-Effah

Das Problem der musikalischen Begabung
Di. 11–12.30, Raum 205 Schulten

Kolloquium

Examenskolloquium
Fr. 11–12, Raum 205 Noll

Übung

Das Lied und sein soziokultureller Kontext
in Geschichte und Gegenwart (Übung zur Vorlesung)
Fr. 10–11, Raum 205 Noll

Mathematisch-Naturwissen- schaftliche Fakultät

Dekan:

Prof. Dr. Jakob Kranz

Prodekan:

Prof. Dr. Reinhold Meise

Dekanatsbüro:

Universitätsstraße 1, 4000 Düsseldorf 1 (Gebäude 25.12, Ebene 00, Raum 30)
F. 3 11-22 35/21 93

Ursula Schmitz, Reg.-Ang., F. 3 11-21 93

Geschäftszeit montags bis freitags von 10–12 Uhr

Fakultätsrat:

Dekan Prof. Dr. J. Kranz
Prodekan Prof. Dr. R. Meise

Gruppe der Professoren:

Prof. Dr. M. v. Ciriacy-Wantrup, Prof. Dr. G. Glebe, Prof. Dr. H. J. Grabitz, Prof. Dr. M. Grieshaber, Prof. Dr. K. T. Kalveram, Prof. Dr. H. Kleindienst, Prof. Dr. H. Klinger, Prof. Dr. K.-V. Kowallik, Prof. Dr. D. Meiners, Prof. Dr. D. Mootz, Prof. Dr. W. Peters, Prof. Dr. M. Pohst, Prof. Dr. K. A. Santarius, Prof. Dr. D. Schmid, Prof. Dr. H.-H. Schmidtke, Prof. Dr. J. W. Schultze, Prof. Dr. K. Steffen, Prof. Dr. K. Suchy, Prof. Dr. J. Uhlenbusch, Prof. Dr. H. Weber, Prof. Dr. G. Wenzens, Prof. Dr. G. Willuhn, Prof. Dr. K. Witsch, Prof. Dr. G. Wulff

Gruppe der wissenschaftlichen Mitarbeiter:

Dr. H. Brückner, Dr. W. Daunicht, Dr. G. Gellissen, Dr. W. Peters, Dipl. Psych. M.-S. Oitzl, Dipl.-Chem. D. Rolle, Dr. J. Steffens, Dr. B. Wischgoll, Dr. H. Wunderlich

Gruppe der Studenten:

S. Böhner, G. Dreger, H. Geenen, A. Hilgers, H. Korfmacher, J. Kühn-Velten, J. Lüttringhaus, K. Strang, N. Sommer

Gruppe der nichtwissenschaftlichen Mitarbeiter:

G. Bauer, D. Beckmann, G. Beyer

Orientierungsplan

Legende nebenstehend

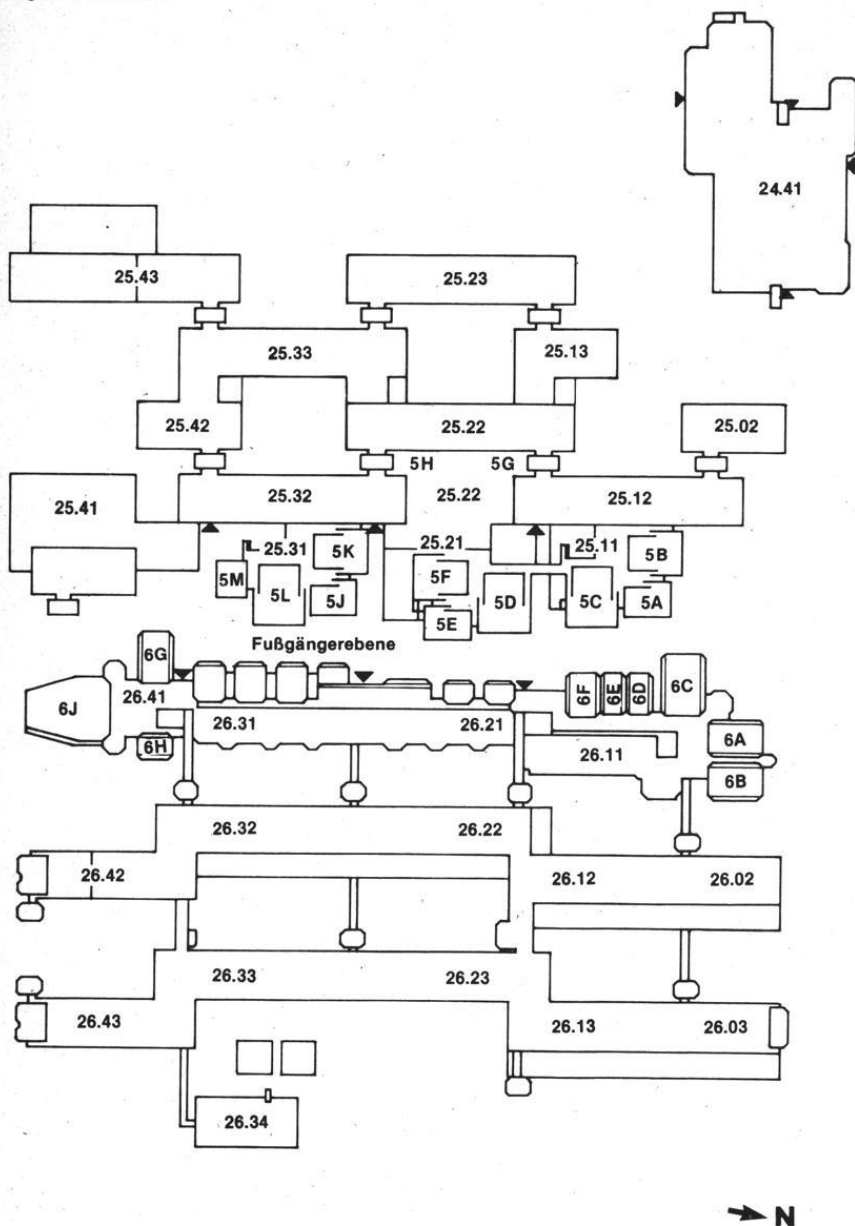

Legende zum Orientierungsplan

Mathematik

Reine Mathematik	Gebäude 25.22, Ebene 03
	Gebäude 25.13, Ebene 03
Mathematikdidaktik und Mathematik	Gebäude 25.22, Ebene 03
Angewandte Mathematik	Gebäude 25.22, Ebene 02
Instrumentelle Mathematik	Gebäude 25.13, Ebene 02
Statistik und Dokumentation	Gebäude 25.13, Ebene 01
Mathematik und ihre Didaktik	Gebäude 25.13, Ebene 00

Physik

Experimentalphysik	Gebäude 25.42, Ebene 01
	Gebäude 25.33, Ebene 02
	Gebäude 25.22, Ebene 02
	Gebäude 25.23, Ebene 00
	Gebäude 25.32, Ebenen 01, 02, 03
Theoretische Physik	
Angewandte Physik	Gebäude 25.33, Ebene 01
Didaktik der Physik	Gebäude 25.22, Ebene 01
Experimentalphysik	Gebäude 25.23, Ebenen 00, 02

Chemie

Anorganische Chemie und Strukturchemie I	Gebäude 26.43, Ebene 01
Anorganische Chemie und Strukturchemie II	Gebäude 26.42, Ebene 01
Organische Chemie I	Gebäude 26.43, Ebene 00
Organische Chemie II	Gebäude 26.33, Ebene 00
Physikalische Chemie I	Gebäude 26.43, Ebene 02
Physikalische Chemie II	Gebäude 26.32, Ebene 02
Theoretische Chemie	Gebäude 26.32, Ebene 03
Biochemie	Gebäude 26.42, Ebene 03
Chemie und ihre Didaktik	Gebäude 26.31, Ebene U1

Pharmazie

Pharmazeutische Chemie	Gebäude 26.23, Ebene 02
Pharmazeutische Technologie	Gebäude 26.-2, Ebene 00
Pharmazeutische Biologie	Gebäude 26.23, Ebene 00

Biologie

Botanik I	Gebäude 26.13, Ebene 02
Botanik II	Gebäude 26.03, Ebene 01
Botanik III	Gebäude 26.13, Ebene 01
Botanik III – Abt. Geobotanik	Gebäude 26.13, Ebene U1
Botanik IV	Gebäude 26.03, Ebene 02
Zoologie I	Gebäude 26.02, Ebene 00
Zoologie II	Gebäude 26.03, Ebene 00
Zoologie III und II – Abt. Parasitologie	Gebäude 26.13, Ebene 00
Zoologie IV	Gebäude 26.12, Ebene 00
Allgemeine Biologie: Genetik	Gebäude 26.02, Ebene 02
	Gebäude 26.03, Ebene U1
	Gebäude 26.12, Ebene 02
Allgemeine Biologie: Mikrobiologie	Gebäude 26.12, Ebene 01
Allgemeine Biologie: Physikalische Biologie und Abt. Biokybernetik	Gebäude 26.12, Ebene U1

(Fortsetzung siehe nächste Seite)

Psychologie

(siehe Orientierungspläne Medizinische Fakultät)

Geographie

Gebäude 25.12,
Ebenen 01, 02

Geologie

Gebäude 25.02,
Ebene 02

Universitätsbibliothek

Gebäude 24.41

Fachbibliotheken

Mathematik, Physik, Geowissenschaften,
Biologie, Chemie, Pharmazie

Gebäude 25.22, Ebene 01
Gebäude 26.21, Ebene 01

Hörsäle

5A, 5B, 5C

Gebäude 25.11, Ebene 00

5D, 5E, 5F

Gebäude 25.21, Ebene 00

5G, 5H

Gebäude 25.22, Ebene 00

5J, 5K, 5L, 5M

Gebäude 25.31, Ebene 00

6A, 6B, 6C, 6D, 6E, 6F

Gebäude 26.11, Ebene 00

6G, 6H, 6J

Gebäude 26.41, Ebene 00

Studienberater

Mathematik

Mathematisches Institut, Gebäude 25.13 und 25.22
Beratungsgebiet: Bis Vordiplom oder Zwischenprüfung
Akad. Oberrat Dr. Th. Thode, F. 3 11-21 72

Gebäude 25.13, Ebene 03, Raum 39

Sprechstunde Do. 10–12 und nach Vereinbarung

Prof. Dr. O. Kerner, F. 3 11-21 85

Gebäude 25.22, Ebene 03, Raum 53

Sprechstunde Di. 9.30–10.30 und nach Vereinbarung

Beratung zum weiterführenden Studium: Alle Dozenten der Mathematik

Physik

Physikalisches Institut I, Gebäude 25.42, Ebene 01, Raum 44

Prof. Dr. Hans-Rudolf Kleinhanß, F. 3 11-23 19, Di. 11–12

Chemie

Institut für Anorganische Chemie und Strukturchemie

Studiengang Diplom: Prof. Dr. Edwin Baumgarten, Institut für Physikalische
Chemie I, F. 3 11-21 01, Sprechstunde nach Vereinbarung

Studiengang Lehramt: Prof. Dr. Hans-Henning Strehblow, Institut für
Physikalische Chemie II, F. 3 11-48 67,
Sprechstunde nach Vereinbarung

Pharmazie

Institut für Pharmazeutische Chemie, Gebäude 26.23, Ebene 01, Raum 24

Prof. Dr. Horst Weber, F. 3 11-38 46, Mo. 11–12

Biologie

Botanisches Institut III, Gebäude 26.03, Ebene 01

Prof. Dr. Heinrich Strotmann, F. 3 11-23 47, Di. + Mi. 11–12

Psychologie

Psychologisches Institut

Prof. Dr. Joachim Krauth, F. 3 11-21 44

Gebäude 23.02, Ebene 01, Raum 26, Sprechstunde Di. 15–16

Beratungsgebiet: Problemfälle und Nebenfach-Psychologen

Wiss. Ang. Dr. Christine Wolfrum, F. 3 11-23 10

Gebäude 23.02, Ebene 01, Raum 25, Sprechstunde Mo. 11–12

Beratungsgebiet: 1. Studienabschnitt

Geographie

Geographisches Institut, Gebäude 25.12, Ebene 02, Raum 41

Prof. Dr. Günther Glebe, F. 3 11-20 51

Do. 11.30–12.30 und nach Vereinbarung

Studienberatung durch die Fachschaftsvertreter der Studentenschaft

Biologie

Fachschaftsraum Biologie, Gebäude 26.11, Ebene U1, Raum 42,

F. 3 11-20 25, Sprechzeiten siehe Aushang Studienberatung für Erstsemester durch die Fachschaft, bitte unter F. 3 11-20 25 oder F. 3 11-32 84 erfragen.

Chemie

Fachschaftsraum Chemie, Gebäude 26.31, Ebene U1, Raum 51,

F. 3 11-43 01. Vor Beginn des Wintersemesters führt die Fachschaft eine einwöchige Einführungsveranstaltung für Erstsemester durch. Genaue Termine entnehme man bitte dem Fachschaftsbrett in der Ebene U1 unter den Hörsälen der Chemie.

Geographie

Fachschaftsraum Geographie, Gebäude 25.12, Ebene 00, Raum 41,

F. 3 11-48 46, Mo.–Do. 13–14, ansonsten siehe Anschlag am Fachschaftsbrett (Ebene 00). Vor Beginn des Semesters führt die Fachschaft eine viertägige Einführungsveranstaltung für Erstsemester durch (s. Aushang).

Mathematik

Fachschaftsraum Mathematik, Gebäude 25.31, Ebene 00, Raum 82 und 83,

F. 3 11-36 07 und 3 11-37 07, in der Vorlesungszeit täglich siehe Aushang, sonst Do. 14–16. Vor Beginn der Vorlesung im Wintersemester führt die Fachschaft eine viertägige Einführungsveranstaltung für Erstsemester durch (s. Aushang).

Pharmazie

Fachschaftsraum Pharmazie, Gebäude 26.31, Ebene U1, Raum 41,

Sprechzeit: Mo. 12–13, ansonsten siehe Aushang

Einführungsveranstaltung für Erstsemester wird vor Semesterbeginn durchgeführt.

Physik

Fachschaftsraum Physik, Gebäude 25.32, Ebene 00, Raum 36, F. 3 11-32 32, in der Vorlesungszeit siehe Aushang, sonst Mi. 13–15 Uhr. Vor Beginn der Vorlesungen im Wintersemester führt die Fachschaft eine viertägige Einführungsveranstaltung für Erstsemester durch (s. Aushang).

Psychologie

Fachschaftsraum Psychologie, Gebäude 23.03, Ebene U1, Raum 64, F. 3 11-34 88, Di. 12–14. Die Fachschaft führt eine Studienberatung für Erstsemester durch (s. Aushang).

Prüfungsausschüsse

Ausschuß für die Diplomprüfung in Mathematik

Vorsitzender:

Prof. Dr. Boro Döring

Stellvertreter:

Prof. Dr. K. Witsch

Weitere Mitglieder:

Prof. Dr. Reinhold Meise, Stud.-Prof. Dr. E. Baumgartner, Dipl.-Math. W. Heinrichs, cand. math. Ralph-Erich Hildebrandt, cand. math. Werner Klüfer.

Alle Mathematisches Institut.

Ausschuß für die Diplomprüfung in Physik

Vorsitzender:

Prof. Dr. Richard Bausch, Institut für Theoretische Physik

Stellvertreter:

Prof. Dr. Gernot Decker, Physikalisches Institut

Weitere Mitglieder:

Prof. Dr. Jobst Hackmann, Physikalisches Institut

Prof. Dr. Eckhard Rebhan, Institut für Theoretische Physik

Dr. Hannelore Bessenrodt, Institut für Theoretische Physik

stud. rer. nat. Norbert Sommer

stud. rer. nat. Hannes Geenen

Ausschuß für die Diplomprüfung in Chemie

Vorsitzender:

Prof. Dr. Heinz-Helmut Perkampus, Institut für Physikalische Chemie

Stellvertreter:

Prof. Dr. Hans-Dieter Martin, Institut für Organische Chemie

Weitere Mitglieder:

Prof. Dr. Wilhelm Kuchen, Institut für Anorganische Chemie und Strukturchemie

Prof. Dr. Heinz Kleindienst, Institut für Physikalische Chemie

Dipl.-Chem. Jürgen Peters

N. N.

N. N.

Ausschuß für die Diplomprüfung in Biologie

Vorsitzender:

Prof. Dr. Klaus-Dieter Spindler, Institut für Zoologie

Stellvertreter:

Prof. Dr. Werner Kunz, Institut für Genetik

Weitere Mitglieder:

Akad. Oberrat Dr. Werner Dietrich, Botanischer Garten

cand. Biol. Ulrich Kleinhans

Vorsitzender für die Zwischenprüfungen in Biologie

Prof. Dr. K. V. Kowallik, Sprechstunde: Di. + Mi. 11–12 Uhr

Ausschuß für die Diplomprüfung in Psychologie

Vorsitzender:

Prof. Dr. Joachim Krauth

Stellvertreter:

Prof. Dr. Volker Hodapp

Weitere Mitglieder:

Prof. Dr. Franz-Josef Hehl

Prof. Dr. Karl-Theo Kalveram

Dr. Jochen Haisch

Ruth Vogel

Josef Saar

Alle Psychologisches Institut

Student – besser in einer Burschenschaft!



Wir sind Dein Ansprechpartner für Studienfragen, Freizeitgestaltung, Weiterbildung, Wohnungssuche und viel Spaß.

Suchst Du bei uns weder Radikale, noch exzessiven Alkoholkonsum, würde sich ein Besuch oder Anruf vielleicht lohnen.

Für Studenten mit gesundem Demokratieverständnis und Gesellschaftssinn sind wir eine der ersten Adressen – schon seit 1845.

Burschenschaft Rhenania-Salingia
Verbindungshaus am Schwanenspiegel
Haroldstr. 22 · Tel. 32 73 48, 68 37 74

Lehrkörper

a) Emeritierte Professoren:

- Birkofer, Leonhard, Bruchhausenstr. 65, 4000 Düsseldorf 13,
Dr. rer. nat. (Organische Chemie)
- Globbek, Gerhard, Kiebitzmoor 57, 3150 Peine, F. (0 51 71) 5 18 64
Dr. rer. nat. (Biologie und ihre Didaktik)
- Honnfelder, Kurt, Dunantstraße 26, 4040 Neuss, F. 1 64 10
Dr. phil. (Mathematik und ihre Didaktik)
- Larenz, Rudolf-Wilhelm, Am Schwalbenberg 2, 4000 Düsseldorf 12, F. 20 38 15
Dr. rer. nat. (Theoretische Physik)
- Schneider, Günter, Nikolausstraße 79 a, 4000 Düsseldorf 13, F. 79 98 93
Dr. rer. nat. (Zoologie)
- Schubert, Horst, Poßbergweg 50, 4000 Düsseldorf 12, F. 28 52 65
Dr. rer. nat. Dr. rer. pol. h. c. (Mathematik)
- Stubbe, Wilfried, Christophstraße 80, 4000 Düsseldorf 1, F. 33 15 65
Dr. rer. nat. (Botanik)

b) Professoren:

- Baumgarten, Edwin, Nordstraße 8, 5657 Haan
Dr. rer. nat. (Physikalische Chemie und chemische Technologie), 29. 10. 70
- Bausch, Richard, Eichenallee 2 a, 4040 Neuss-Norf, F. (0 21 07) 85 76
Dr. rer. nat. (Theoretische Physik), 2. 5. 79 (Lehrstuhlinhaber)
- Becker, Herbert, Virchowstr. 22, 4040 Neuss 1, F. (0 21 01) 8 23 93
(Didaktik der Physik), 21. 11. 61 (Lehrstuhlinhaber)
- Behmenburg, Wolfgang, Im Hasengraben 62, 4000 Düsseldorf 13, F. 75 24 26
Dr. rer. nat. (Experimentalphysik), 21. 7. 1982
- Bergmann, Artur, Scheideweg 25, 4000 Düsseldorf 13, F. 75 15 17
Dr. rer. nat. (Mathematik), 14. 8. 69 (Lehrstuhlinhaber)
- Bessenrodt, Rüdiger, Drakestraße 2, 4000 Düsseldorf 11, F. 57 57 30
Dr. rer. nat. (Theoretische Physik), 3. 9. 73
- Braun, Manfred, Herzog-Otto-Str. 51, 6707 Schifferstadt, F. (0 62 35) 54 89
Dr. rer. nat. (Organische Chemie), 1. 4. 85
- v. Ciriacy-Wantrup, Michael, Am Gansbruch 35 a, 4000 Düsseldorf 13, F. 76 38 49
Dr. rer. nat. (Mikrobiologie), 15. 4. 82
- Decker, Gernot, Im Diepental 41, 4000 Düsseldorf 13, F. 71 39 11
Dr. rer. nat. (Experimentalphysik), 1. 4. 78 (Lehrstuhlinhaber)
- Döring, Boro, Wupperstraße 17, 4006 Erkrath 2,
Dr. rer. nat. (Angewandte Mathematik), 24. 4. 70 (Lehrstuhlinhaber)
- Eckmiller, Rolf, Kasterstr. 22, 4040 Neuss 1, F. (0 21 01) 3 94 52
Dr.-Ing. (Physikalische Biologie, Abt. Biokybernetik), 1. 12. 78
- Fischer, Gerd, Paul-Löbe-Str. 24, 4000 Düsseldorf 13, F. 7 00 52 60
Dr. rer. nat. (Mathematik) 1. 8. 79 (Lehrstuhlinhaber)
- Gerstenhauer, Armin, Schlehdornweg 16, 5657 Haan, F. (0 21 29) 72 96
Dr. rer. nat. (Geographie), 16. 10. 68 (Lehrstuhlinhaber)
Zugleich Mitglied der Philosophischen Fakultät.
- Glebe, Günther, Wäschlackerweg 22, 4000 Düsseldorf 1, F. 21 88 53
Dr. phil. nat. (Geographie), 30. 9. 75

- Grabitz, Hans-Joachim, Stresemannstr. 16, 4000 Düsseldorf 1
Dr. phil. (Psychologie), 1. 10. 1975
- Grieshaber, Manfred, Fritz-Reuter-Straße 44, 4006 Erkrath-Unterefeldhaus,
Dr. rer. nat. (Zoologie), 1. 3. 81 (Lehrstuhlinhaber)
- Hackmann, Jobst, Weißer Hauptstraße 2, 5000 Köln 50, F. (0 22 36) 6 57 28
Dr. rer. nat. (Experimentalphysik), 1. 7. 81
- Hägele, Gerhard
Dr. rer. nat. (Anorganische Chemie), 7. 3. 73
- Harzheim, Egbert, Pallenbergstr. 23, 5000 Köln 60, F. (02 21) 74 17 04
Dr. rer. nat. (Mathematik), 16. 11. 70
- Hehl, Franz-Josef, Universitätsstr. 1, 4000 Düsseldorf 1, F. 3 11-20 62
Dr. phil., (Psychologie)
- Heide, Gerhard, Hans-Holbein-Str. 24, 4006 Erkrath, F. 24 55 76
Dr. rer. nat. (Zoologie), 21. 7. 1982
- Hess, Oswald, Bachstraße 103, 5657 Haan, F. (0 21 29) 74 34
Dr. rer. nat. (Genetik), 24. 3. 70 (Lehrstuhlinhaber)
- Hillen, Wolfgang, Schliemannstr. 39, 4006 Erkrath 2, F. (0 21 04) 4 73 72
Dr. rer. nat. (Physikalische Biologie), 13. 3. 1984
- Hodapp, Volker, Haus-Erndt-Str. 156, 4000 Düsseldorf 13, F. 71 51 56,
Dr. rer. nat. (Psychologie) 1. 9. 83
- Hollenberg, Cornelis P., Chopinstr. 7, 4000 Düsseldorf 13, F. 71 79 14
Dr. rer. nat. (Mikrobiologie), 1. 6. 79 (Lehrstuhlinhaber)
- Huston, Joseph, P., Benrodestraße 82, 4000 Düsseldorf 13, F. 3 11-42 96
Ph. D. (Psychologie), 1. 12. 77 (Lehrstuhlinhaber)
- Janssen, Hans-Karl, Am Eichelkamp 152, 4010 Hilden, F. (0 21 03) 6 18 97
Dr. rer. nat. (Theoretische Physik), 28. 9. 76 (Lehrstuhlinhaber)
- Janßen, Klaus, Christophstr. 54 b, 4000 Düsseldorf 1, F. 34 77 64
Dr. rer. nat. (Mathematik), 14. 10. 75
- Kalveram, Karl Theodor, Sanddornweg 2, 4040 Neuss-Norf, F. (0 21 07) 43 66
Dr. rer. nat. (Psychologie), 30. 11. 79, (Lehrstuhlinhaber)
- Kerner, Otto, Brandenburgstraße 15, 4044 Kaarst 2, F. (3 00) 51 46 13
Dr. rer. nat. (Mathematik), 14. 7. 1982
- Kleindienst, Heinz, Steinfelder Straße 29, 5657 Haan
Dr. rer. nat. (Physikalische und theoretische Chemie), 1. 9. 75
- Kleinhanß, Hans Rudolf, Steffenstraße 21, 4000 Düsseldorf 11, F. 57 29 46
Dr. rer. nat. (Experimentalphysik), 26. 1. 82
- Klinger, Hanns, Bodinusstraße 6, 4000 Düsseldorf 1
Dr. rer. nat. (Statistik und Dokumentation), 13. 1. 66 (Lehrstuhlinhaber)
Zugleich Mitglied der Medizinischen Fakultät
- Kniep, Rüdiger, Wupperstr. 26 a, 4018 Langenfeld-Richrath, F. (0 21 73) 7 42 98
Dr. rer. nat. (Anorganische Chemie), 5. 8. 80
- Köhnen, Walter, Im Jagdfeld 41, 4040 Neuss, F. (3 00) 8 17 68
Dr. rer. nat. (Mathematik und ihre Didaktik)
- Kowallik, Klaus-V., Mommsenstraße 47, 4040 Neuss-Allerheiligen
F. (0 21 07) 6 07 27, Dr. phil. (Botanik), 18. 5. 73
- Kranz, Jakob, Roseggerstr. 13, 4044 Kaarst 1, F. (0 21 01) 6 72 54
Dr. rer. nat. (Angewandte Physik), 16. 9. 70 (Lehrstuhlinhaber)
- Krause, Gotthard H., Merianweg 33, 4010 Hilden, F. (0 21 03) 6 16 38
Dr. rer. nat. (Pflanzenphysiologie), 25. 1. 80
- Krauth, Joachim, Universitätsstr. 1, 4000 Düsseldorf 1, F. 3 11-21 44
Dr. rer. nat. (Psychologie), 3. 8. 76 (Lehrstuhlinhaber)

- Kuchen, Wilhelm
Dr. rer. nat. (Anorganische Chemie), 16. 11. 65 (Lehrstuhlinhaber)
- Kuckländer, Uwe
Dr. rer. nat. (Pharmazeutische Chemie), 1. 4. 1981
- Kunz, Werner, Heinrich-Heine-Straße 35, 4006 Erkrath 2,
F. (0 21 04) 4 29 62, Dr. rer. nat. (Genetik), 4. 9. 73
- Lippold, Bernhard C., Martinusstr. 13, 4040 Neuss-Uedesheim, F. 3 77 28
Dr. rer. nat. (Pharmaz. Technologie), 12. 5. 77 (Lehrstuhlinhaber)
- Martin, Hans Dieter, Universitätsstr. 1, 4000 Düsseldorf 1
Dr. rer. nat. (Organische Chemie), 1. 9. 80 (Lehrstuhlinhaber)
- Meiners, Dieter, Volmerswerther Straße 93, 4040 Neuss 1, F. (0 21 01) 3 73 24
Dr. rer. nat. (Physik), 27. 10. 71
- Meise, Reinhold, Willbecker Straße 42, 4006 Erkrath 2, F. (0 21 04) 4 23 91
Dr. rer. nat. (Mathematik), 26. 10. 73 (Lehrstuhlinhaber)
- Michaelis, Georg F., Botanisches Institut, F. 3 11-48 01
Dr. rer. nat. (Botanik), 1. 4. 84
- Möhrle, Hans
Dr. rer. nat. (Pharmazie), 31. 10. 75 (Lehrstuhlinhaber)
- Mootz, Dietrich
Dr. rer. nat. (Strukturchemie und Anorganische Chemie), 1. 10. 73
(Lehrstuhlinhaber)
- Otto, Andreas, Klever Str. 88, 4000 Düsseldorf 30, F. 44 53 91
Dr. rer. nat. (Experimentalphysik), 31. 1. 77 (Lehrstuhlinhaber)
- Perkampus, Heinz-Helmut, Wickrather Straße 43, 4000 Düsseldorf 11,
F. 59 21 84
Dr. rer. nat. (Physikalische Chemie), 1. 10. 68 (Lehrstuhlinhaber)
- Peters, Werner, Albrecht-Dürer-Straße 45, 4006 Erkrath, F. 24 29 83
Dr. rer. nat. (Zoologie), 25. 11. 74 (Lehrstuhlinhaber)
- Petry, Walter, Alter Kirchweg 6, 4018 Langenfeld, F. (0 21 73) 2 45 53
Dr. rer. nat. (Instrumentelle Mathematik), 1. 9. 71 (Lehrstuhlinhaber)
- Pohst, Michael, Vennhauser Allee 186, 4000 Düsseldorf 1, F. 27 43 73,
Dr. rer. nat. (Mathematik), 3. 10. 1981
- Ratscheck, Helmut, Otto-Hahn-Str. 12, 4000 Düsseldorf 13,
Dr. phil. (Mathematik), 20. 9. 73
- Rebhan, Eckhard, Leitenstorffer Straße 20, 4000 Düsseldorf 13, F. 71 65 67
Dr. rer. nat. (Theoretische Physik), 18. 4. 77
- Riesner, Detlev, Eichenwand 15, 4000 Düsseldorf 12, F. (02 11) 20 46 74
Dr. rer. nat. (Physikalische Biologie), 1. 8. 80 (Lehrstuhlinhaber)
- Sahm, Hermann, Wendelinusstr. 71, 5171 Stettelnich, F. (0 24 61) 5 18 92
Dr. rer. nat. (Biotechnologie), 1. 3. 77 (Lehrstuhlinhaber)
- Santarius, Kurt A., Kalstert 160, 4010 Hilden, F. (0 21 03) 6 12 36
Dr. rer. nat. (Botanik), 25. 5. 76 (Lehrstuhlinhaber)
- Schick, Karl, Dalheimer Weg 34, 4790 Paderborn, F. (0 52 51) 6 25 90
Dr. paed. (Mathematik und ihre Didaktik), 6. 11. 75 (Lehrstuhlinhaber)
- Schirmer, Wolfgang, Heinrich-Hertz-Str. 16, 4000 Düsseldorf 13, F. (02 11) 79 13 03,
Dr. rer. nat. (Geologie), 10. 8. 73
- Schlue, Wolf-Rüdiger
Dr. rer. nat. (Zoologie) 1. 10. 1983 (Lehrstuhlinhaber)
- Schmid, Dankward, Flur 101, 4150 Krefeld, F. (0 21 51) 54 04 38
Dr. rer. nat. (Experimentalphysik) 1. 10. 79 (Lehrstuhlinhaber)

- Schmidtke, Hans-Herbert, Wilhelm-Raabe-Straße 1, 4006 Erkrath 1, F. 25 11 59
Dr. phil. nat. (Theoretische Chemie), 1. 4. 74 (Lehrstuhlinhaber)
- Schulze, G. E. Werner, Fürstenplatz 4, 4000 Düsseldorf 1, F. 37 13 59
Dr. rer. nat. habil. (Werkstoffwissenschaft), 17. 12. 1982
- Schultze, Joachim Walter, Räuscherweg 37, 4000 Düsseldorf 1, F. 15 15 02
Dr. rer. nat. (Physikalische Chemie), 26. 11. 79 (Lehrstuhlinhaber)
- Schwochau, Martin, Am Seeblick 47, 4000 Düsseldorf 12, F. 20 85 00
Dr. rer. nat. (Genetik), 1. 2. 72
- Spatschek, Karl-Heinz, Dingerkusweg 19, 4300 Essen 16, F. (02 01) 40 64 78
(Theoretische Physik), 22. 5. 85 (Lehrstuhlinhaber)
- Spindler, Klaus-Dieter, Håsten 37, 5650 Solingen, F. (0 21 22) 4 77 89
Dr. rer. nat. (Zoologie), 27. 5. 80 (Lehrstuhlinhaber)
- Stark, Dietrich, Am Schwalbenberg 2, 4000 Düsseldorf 12, F. 20 39 45
Dr. rer. nat. (Angewandte Physik), 11. 10. 72
- Steffen, Klaus, Friedrich-Ebert-Straße 25, 5657 Haan, F. (0 21 29) 5 22 69
Dr. rer. nat. (Mathematik) 22. 4. 76 (Lehrstuhlinhaber)
- Steinberg, Heinz-Günter, Merkurstr. 42, 4000 Düsseldorf 1,
Dr. rer. nat. (Geographie), 28. 10. 1976 (Lehrstuhlinhaber)
(Zugleich Mitglied der Philosophischen Fakultät)
- Strehblow, Hans-Henning
Dr. rer. nat. (Physikalische Chemie), 14. 7. 82
- Strotmann, Heinrich, Kopernikusstraße 57, 4006 Erkrath 2
Dr. phil. nat. (Botanik), 1. 4. 1981 (Lehrstuhlinhaber)
- Suchy, Kurt, Eichenwand 14, 4000 Düsseldorf 12, F. 20 34 10
Dr. rer. nat. (Theoretische Physik), 8. 4. 71 (Lehrstuhlinhaber)
- Uhlenbusch, Jürgen, Ruhrstraße 30, 4006 Erkrath 2, F. (0 21 04) 4 20 79
Dr. rer. nat. (Experimentalphysik), 27. 11. 72 (Lehrstuhlinhaber)
- Vollmer, Günter, Bucholzstr. 25, 5300 Bonn 1, F. (02 28) 28 10 25
Dr. rer. nat. (Chemie und ihre Didaktik), 10. 10. 78 (Lehrstuhlinhaber)
- Wasserthal, Lutz Thilo, Volmerswerther Str. 1, 4040 Neuss-Grimlinghausen,
F. (0 21 01) 3 08 85
Dr. rer. nat. (Zoologie), 15. 12. 83
- Weber, Horst,
Dr. rer. nat. (Pharmazie), 14. 9. 78
- Wein, Norbert, Salmweg 2, 4040 Kaarst 2, F. (0 21 01) 60 32 85
Dr. phil. (Geographie und ihre Didaktik), 1. 3. 75 (Lehrstuhlinhaber)
- Weiss, Hanns, Am Tiefenberg 23 a, 4000 Düsseldorf 12, F. 28 75 05
Dr. med. (Biochemie), 1. 4. 1981 (Lehrstuhlinhaber)
- Wenzens, Gerd, Auf'm Pilgerweg 13, 4053 Jüchen 7
Dr. phil. nat. (Geographie), 11. 4. 75
- Willuhn, Günter, Richard-Wagner-Straße 44, 4010 Hilden, F. (0 21 03) 4 12 57
Dr. rer. nat. (Pharmaz. Biologie), 6. 4. 77 (Lehrstuhlinhaber)
- Wisbauer, Robert, Pastor-Bredo-Straße 17, 4040 Neuss, F. (3 00) 8 01 99
Dr. rer. nat. (Mathematik), 14. 7. 82
- Wist, Eugene R., Lise-Meitner-Str. 15, 4000 Düsseldorf 13, F. 75 04 73
Ph. D. (Psychologie), 1. 3. 85 (Lehrstuhlinhaber)
- Witsch, Kristian, Nettetelstr. 8, 4000 Düsseldorf 12, F. 20 16 33
Dr. rer. nat. (Mathematik), 1. 7. 81
- Wittig, Rüdiger, Auf'm Winkel 8, 4000 Düsseldorf 13, F. 79 97 20
Dr. rer. nat. (Botanik), 12. 6. 80

Wulff, Günter, Mommsenstraße 20, 4006 Erkrath 2, F. (0 21 04) 4 58 71
Dr. rer. nat. (Organische Chemie), 1. 11. 79 (Lehrstuhlinhaber)

Zachariae, Gerhard, Schmiedestraße 26, 4030 Ratingen, F. (6 30) 2 81 50
Dr. rer. nat. (Bodenbiologie), 8. 12. 72

c) Studienprofessoren:

Baumgartner, Erich, Otto-Hahn-Straße 10, 4000 Düsseldorf 13
Dr. rer. nat. (Mathematik), 27. 8. 76

Luysberg, Johannes, Gaußstr. 11, 4040 Neuss, F. (0 21 01) 8 20 08
(Didaktik der Physik), 21. 9. 76

Strotkoetter, Eberhard, Siegstr. 9, 4040 Neuss 1, F. (0 21 01) 4 59 11
Dr. rer. nat. (Biologie und ihre Didaktik)
Sprechstunden: nach Vereinbarung

Thielemann, Paul, Rathelbeckstraße 291, 4000 Düsseldorf 12, F. 20 17 57
Dr. rer. nat. (Angewandte Physik), 4. 6. 75

d) Honorar-Professoren:

Engell, Hans-Jürgen, Max-Planck-Straße 1, 4000 Düsseldorf 1
Privat: Voisweg 45 a, 4030 Ratingen, F. (0 21 02) 2 19 60
Prof. Dr. rer. nat. Direktor MPI für Eisenforschung

Hochmuth, Toni, Ministerium für Wissenschaft und Forschung
Völklinger Str. 49, 4000 Düsseldorf 1, F. 30 32-4 50/4 51, (Physik)

Knop, Jan, Thienhausener Str. 57, 5657 Haan, F. (0 21 29) 66 42
Dr. rer. nat., Direktor des Rechenzentrums der Universität Düsseldorf
(Datenverarbeitung)

Waelbroeck, Francois, Dr.-Mannheimer-Str. 4, 5170 Jülich
F. (0 24 61) 71 53
Dr. rer. nat. Institut für Plasmaphysik der KFA Jülich (Physik)

e) außerplanmäßige Professoren:

Bruns, Klaus, Notburgaweg 6, 4150 Krefeld-Traar
Dr. rer. nat. (Organische Chemie), 18. 1. 72

Buchenau, Ulrich, Nordstraße 56, 5170 Jülich, F. (0 24 61) 5 29 22
Dr. rer. nat., (Experimentalphysik), 3. 4. 1984

Bünemann, Hans, Macherscheider Str. 97, 4040 Neuss-Uedesheim, F. (0 21 01) 3 77 80
Dr. rer. nat. (Genetik), 15. 1. 85

Craubner, Hans, Gaußstraße 62, 7000 Stuttgart 1
Dr. rer. nat. (Physikalische Chemie), 8. 9. 82

Eisenriegler, Hans, Gaußstraße 62, 7000 Stuttgart 1
Dr. rer. nat. (Theoretische Physik), 28. 1. 85

Laqua, Kurt, Grüner Weg 2, 4600 Dortmund-Höchst, F. (0 23 04) 8 02 62
Dr. rer. nat. (Experimentalphysik), 24. 4. 78

Lindner, Harald, Richard-Wagner-Str. 8, 4150 Krefeld 1, F. (0 21 51) 5 57 55
Dr. rer. nat. (Mathematik), 26. 1. 83

Neumann, Peter
Dr. rer. nat. (Physik), 20. 1. 1984

Riedel, Dietmar, Pirolweg 16, 4030 Ratingen 6, F. (6 30) 6 76 65
Dr. agr. (Fischereibiologie), 30. 7. 76

von Wangenheim, Karl-Hartmut, Lise-Meitner-Straße 3, 5170 Jülich-Stetternich
F. (0 24 61) 5 14 18
Dr. sc. agr. (Vererbungs- und Züchtungsforschung), 30. 1. 78

f) Dozenten:

- Bohnert, Hans-Jürgen, Delbstraße 33, 4000 Düsseldorf 12, F. 20 29 93
Dr. rer. nat. (Allgemeine Biologie), 3. 5. 77 (beurlaubt)
- Kracht, Manfred, Bocholder Straße 120, 4300 Essen
Dr. rer. nat. (Mathematik), 17. 9. 74

g) Privatdozenten:

- Bluhm, Thorsten, Nördlinger Straße 1, 4000 Düsseldorf 13,
Dr. rer. nat. Oberass., (Physikalische Chemie), 25. 10. 1983
- Deutsch, Rudolf, Himmelgeister Str. 50, 4000 Düsseldorf 1, F. 31 45 96
Dr. rer. nat., Wiss. Ang. (Theoretische Physik)
- D'Haese, Jochen, Erlenweg 20, 4000 Düsseldorf 13, F. 74 33 17
Dr. rer. nat. (Oberrat), Institut für Zoologie II
- Fink, Gerhard, Bismarckstr. 23, 4330 Mülheim/Ruhr, F. (02 08) 3 59 02
Dr. rer. nat. (Organische Chemie)
- Giersch, Christoph, Meliesallee 14, 4000 Düsseldorf 13, F. 71 95 54
Dr. rer. nat. Wiss. Ass. (Botanik)
- Glätzer, Karl Heinz, Volmerswerther Str. 89, 4040 Neuss, F. (0 21 01) 3 74 95
Dr. rer. nat. (Genetik)
- Haenel, Matthias W., Margaretenplatz 70, 4330 Mülheim/Ruhr
Dr. rer. nat. (Organische Chemie), 22. 4. 80
- Hallier, Ulrich W., Mahnermühle 5, 5657 Haan, F. (0 21 29) 41 50
Dr. phil. nat. (Botanik), 20. 1. 81
- Harting, Roswitha, Mauerstraße 21, 4000 Düsseldorf 30
Dr. rer. nat., Wiss. Ang. (Mathematik)
- Hollenberg, Klaus, Hanauer Weg 19, 6380 Bad Homburg
Dr. rer. nat. (Experimentalphysik) 8. 5. 84
- Koop, Ulrich, Stahlbühlweg 167, 6802 Ladenburg, F. (0 62 03) 1 21 67
Dr. rer. nat., 25. 10. 78 (Botanik)
- Kupka, Hans, Göppinger Straße 11, 4000 Düsseldorf 13, F. (02 11) 71 45 79
Dr. (Breslau) (Theoretische Chemie), 24. 6. 80
- Müller, Ferdinand, Raderbroicher Str. 23, 4044 Kaarst 2, (Vorst)
F. (3 00) 51 40 12
Dr. rer. nat. Akad. Oberrat (Physikalisches Institut I.), 24. 10. 78
- Petzsche, Hans Joachim, Universitätsstr. 1, 4000 Düsseldorf 1
Dr. rer. nat. (Mathematik)
- Pockrand, Iven, Cuxhavener Str. 195, 2104 Hamburg 92, F. (0 40) 7 96 73 00
Dr. rer. nat. (Experimentalphysik)
- Sabelberg, Elmar, Curieweg 16, 4000 Düsseldorf 13, F. 75 08 49
Dr. rer. nat. (Geographie)
- Schröder, Gunnar, Laukamp 5, 4400 Münster
Dr. rer. nat. (Mathematik), 21. 1. 75
- Schwuger, Milan, Sauerbruchstraße 16, 5657 Haan, F. (0 21 29) 27 48
Dr.-Ing. (Physikalische Chemie), 17. 12. 84
- Sturm, Kurt, Fasanenweg 6 A, 5170 Jülich-Koslar, F. (0 24 61) 77 74
Dr. rer. nat. (Theoretische Physik), 6. 7. 82
- Wagner, Heribert, Talstr. 1, 5170 Jülich, F. (0 24 61) 5 45 07
Dr. rer. nat. (Experimentalphysik), 27. 10. 81
- Weinert, Ulrich
Dr. rer. nat., Wiss. Ass. (Theoretische Physik), 14. 7. 82 (beurlaubt)
- Zippelius, Annette, Cheruskerstr. 15, 4000 Düsseldorf 11, F. 5 11 56
Dr. rer. nat. (Theoretische Physik)

h) Hochschulassistenten:

- Breuer, Nikolaus, An der Rheinbahn 35, 4005 Meerbusch-Osterath.
F. (0 21 59) 16 45
Dr. rer. nat. (Theoretische Physik)
- Breunig, Karin, Bismarckweg 9, 4000 Düsseldorf 12, F. 67 65 58
Dr. rer. nat. (Mikrobiologie)
- Daunicht, Wolfgang, Columbusstr. 62, 4000 Düsseldorf 11, F. (02 11) 57 61 52
Dr. phil. nat. (Biokybernetik)
- Franz, Martin, Brachtstraße 23, 4000 Düsseldorf 1,
Dr. rer. nat. (Zoologie)
- Fuchs, Martin, Haesten 4, 5650 Solingen, F. (0 21 22) 4 41 19
Dr. rer. nat. (Mathematik)
- Gafner, Jürg, Röntgenweg 5, 4000 Düsseldorf 13, F. 75 12 54
Dr. phil. (Mikrobiologie)
- Grüter, Michael, Julius-Leber-Straße 1, 4019 Monheim-Baumberg,
F. (0 21 73) 6 17 63
Dr. rer. nat. (Mathematik)
- Radtke, Ulrich, Lichtstraße 1, 4000 Düsseldorf 1, F. 68 56 31
Dr. rer. nat. (Geographie)
- Ruch, Willibald, Sonnenstraße 35, 4000 Düsseldorf 1, F. 78 89 97,
Dr. phil. (Psychologie)
- Schüffler, Karlheinz, Hüttenstraße 108, 4000 Düsseldorf 1
Dr. rer. nat. (Mathematik)
- Steffens, Jutta, Frobenstr. 14, 4000 Düsseldorf 30, F. 63 60 59
Dr. rer. nat. (Mathematik)
- Voller, Rudolf, Unter den Eichen 91, 4000 Düsseldorf 12, F. 29 22 32
Dr. rer. nat. (Mathematik)
- Welzl, Hans, Universitätsstr. 1, 4000 Düsseldorf 1, F. 3 11-42 98
Dr. phil. (Psychologie)
- Westhoff, Peter, Herderstraße 3, 4047 Dormagen, F. (0 21 06) 8 15 77
Dr. rer. nat. (Botanik)

i) Akademische Oberräte und Räte:

- Becker, Fritz, Kirchfeldstraße 42, 4030 Ratingen, F. 5 09 16
Dr. rer. nat. (Oberrat)
- Behn, Wilfried, Rheinfelder Straße 12, 4040 Neuss-Uedesheim
F. (0 21 01) 3 05 70
Dr. rer. nat., Botanisches Institut
- v. Berg, Eberhard
Dr. rer. nat. (Oberrat), Institut für Zoologie I
- Breuer, Toni, Rheydter Straße 160 c, 4048 Grevenbroich, F. (0 21 81) 4 80 56
Dr. phil. (Oberrat), Geographisches Institut
- Dickopp, Heinrich, Hüttenstr. 31, 4000 Düsseldorf 1
Dr. rer. nat. (Oberrat), Institut für Organische Chemie
- Diemert, Klaus
Dr. rer. nat. (Oberrat), Institut für Anorganische Chemie und Strukturchemie
- Gelius-Dietrich, Werner, Christian-Kropp-Straße 41, 4048 Grevenbroich 4
Dr. rer. nat. (Oberrat), Botanischer Garten

- Fey, Manfred, Zehntstraße 7 a, 4048 Grevenbroich 2, F. (0 21 81) 7 34 50
Dr. rer. nat. Dipl.-Geogr. (Oberrat), Geographisches Institut
- Franz, Manfred, Richard-Wagner-Str. 24, 5000 Köln 1, (02 21) 21 76 79
Dr. rer. nat. (Oberrat), Chemie und ihre Didaktik
- Hammer, Hildegard, Windvogt 36, 4044 Kaarst 1, F. (0 21 01) 6 73 58
Dr. rer. nat. (Oberrat), Institut für Angewandte Physik
- Hemmerling, Hans-Jörg, Nietzschesstraße 54, 4020 Mettmann-Metzkausen
F. (0 21 04) 5 37 26
Dr. rer. nat. Institut für Pharmazeutische Chemie
- Hoffmann, Helmut, Gottfried-August-Bürger-Straße 9, 4006 Erkrath-
Unterfeldhaus
Dr. rer. nat. (Oberrat), Institut für Physikalische Chemie
- Keck, Helmut,
Dr. rer. nat. (Oberrat), Institut für Anorganische Chemie
und Strukturchemie
- Kempkens, Helmut, Vennstraße 117, 4000 Düsseldorf 12, F. 20 34 46
Dr. rer. nat. (Oberrat), Physikalisches Institut II
- Merfort, Irmgard, Volmerswerther Str. 475, 4000 Düsseldorf 1, F. 15 14 07
Dr. rer. nat., Akad. Rätin (Pharmazeutische Biologie)
- Petermann, Günter, Schinkelstr. 30, 4006 Erkrath
Dr. rer. nat. (Oberrat), Institut für Physikalische Chemie
- Poll, Wolfgang, Dr. rer. nat.
Institut für Anorganische Chemie und Strukturchemie II
- Prüstel, Dirk, Eitelstraße 51, 4000 Düsseldorf 30, F. 65 23 44
Dr. rer. nat. (Oberrat), Institut für Organische Chemie
- Riehl, Rüdiger, Brunnenstr. 8, 4000 Düsseldorf 1, F. (02 11) 31 57 25
Dr. rer. nat. (Institut für Zoologie II)
- Roggenkamp, Rainer, Benrodestraße 52, 4000 Düsseldorf 13, F. 48 25
Dr. rer. nat. (Mikrobiologie)
- Schäfer, Johannes-Heinrich, Friedrichstr. 48, 4040 Neuss, F. (0 21 01) 2 12 24
Dr.-Ing. (Oberrat), Physikalisches Institut II
- Schönherr, Thomas, Carl-Maria-Splett-Str. 24, 4000 Düsseldorf 13
F. (02 11) 7 00 01 30
Dr. rer. nat. (Oberrat), (Theoretische Chemie)
- Schwan, Lothar, Rudolf-Harbig-Weg 13, 4018 Langenfeld
Dr. rer. nat. (Oberrat), Physikalisches Institut IV
- Sollmann, Andreas, Wagnerstr. 13, 4044 Kaarst 2
Dr. rer. nat. (Biologie und ihre Didaktik)
Sprechstunden: nach Vereinbarung
- Thode, Thomas, Universitätsstr. 1, 4000 Düsseldorf 1, F. 3 11-21 72
Dr. rer. nat. (Oberrat), Mathematisches Institut)
- Waldheim, Günter, Werstener Dorfstr. 65, 4000 Düsseldorf 13
Dr. rer. nat. (Pharmazeutische Chemie)
- Walldorf, Volker, Kamperweg 34, 4000 Düsseldorf 12, F. (02 11) 27 77 47
Dr. rer. nat. (Institut für Zoologie III)
- Wenk, Herbert, Alte Landstraße 42, 4000 Düsseldorf 31, F. 40 42 07
Dr. rer. nat. (Oberrat), Institut für Theoretische Physik
- Wischgoll, Benno, Von-Witzleben-Straße 20, 4018 Langenfeld
F. (0 21 73) 2 17 93
Dr. rer. nat. (Oberrat), Physikalisches Institut I

Wolff, Peter, Lippestr. 15, 4040 Neuss-Norf, F. (0 21 07) 86 95
Dr. rer. nat. (Oberrat) (Mathematik und ihre Didaktik)

Wunderlich, Hartmut,
Dr. rer. nat. (Oberrat), Institut für Anorganische Chemie
und Strukturchemie

j) Mit Vorlesungen beauftragt:

Friedrich, Günter, Jakob-Hüskes-Straße 35, 4150 Krefeld-Hüls
F. (0 21 51) 7 38 98
Dr. rer. nat., Regierungsdirektor am Landesamt für Wasser und Abfall NRW
(Limnologie)

Hammeke, Karl, Petternicher Straße 27, 5170 Jülich, F. (0 24 61) 5 16 74
Dr. rer. nat., Institut für Reaktorbauelemente der KFA Jülich

Heins, Arnold, Ohligser Weg 19, 4010 Hilden, F. (0 21 03) 6 25 10
Dr. rer. nat., Firma Henkel KGaA, Düsseldorf

Köhler, Wilfried, Niederkasseler Lohweg 40, 4000 Düsseldorf 11, F. 59 15 84
Dr. rer. nat., Oberregierungsrat im Landesamt für Datenverarbeitung und
Statistik NW (Spezielle Aufgaben der Automatisierten Datenverarbeitung in
Hochschulen und öffentlicher Verwaltung)

k) Mit Seminaren, Übungen und Praktika beauftragt:

Vlassios, Aslanidis

Apotheker, Wiss. Ang. (Pharmazeutische Chemie)

Bablok, Erhard, Universitätsstr. 1, 4000 Düsseldorf 1, F. 3 11-20 72
Dipl.-Psych., Wiss. Ang. (Psychologie)

Bangert, Reinhard, Kuhstr. 15, 5620 Velbert 11,
Apotheker, Wiss. Ang. (Pharmazeutische Chemie)

Bastian, Odo, Lütge Heide 25, 4630 Bochum,
Apotheker, Wiss. Ang. (Pharmazeutische Chemie)

Becker, Annette, Speldorfer Straße 12, 4000 Düsseldorf 1,
Dipl.-Biol., Wiss. Mitarb. (Zoologie)

Beister, Heinz Jürgen, Ref., Wiss. Mitarb.
(Anorganische Chemie und Strukturchemie)

Bessenrodt-Weberpals, Monika, Achenbachstr. 42, 4000 Düsseldorf 1, F. 66 25 83
Dr. rer. nat., Wiss. Ang. (Experimentalphysik)

Bettermann, Hans, Bensberger Weg 6, 4000 Düsseldorf 13
Dr. rer. nat., Wiss. Ang. (Physikalische Chemie)

Beyer, Claudia, Siemensstr. 1, 4000 Düsseldorf 1,
Dipl.-Chem. Wiss. Ang. (Organische Chemie)

Bickel-Sandkötter, Susanne, Eichenwald 5, 4000 Düsseldorf 12,
F. (02 11) 20 23 88,
Dr. rer. nat., Wiss. Ang. (Botanik)

Blees, Peter,
Dipl.-Chem., Wiss. Mitarb. (Anorganische Chemie und Strukturchemie)

Boenigk, Dagmar, Kurt-Huber-Straße 4, 4040 Neuss,
Dipl.-Chem., Wiss. Mitarb.
(Anorganische Chemie und Strukturchemie)

Braun, Ralf, Grünberger Weg 1, 4000 Düsseldorf 12, F. 27 95 41
Dipl.-Chem., Wiss. Ang. (Organische Chemie)

- Braun, Rüdiger, Sistenichstraße 2, 4000 Düsseldorf 13, F. (02 11) 7 10 36 86
Dipl.-Math., Wiss. Ang. (Mathematik)
- Bridges, Christopher, Sedanstr. 18, 4000 Düsseldorf 1,
Dr. rer. nat. (GB), Wiss. Ang. (Zoologie)
- Brückner, Helmut, Alt Himmelgeist 26, 4000 Düsseldorf 13, F. 75 06 44
Dr. rer. nat., Wiss. Ass. (Geographie)
- Burs, Ulrike, Apothekerin
Wiss. Ang. (Pharmazeutische Chemie)
- Buscher, Wolfgang,
Dipl.-Psych., Wiss. Ang. (Psychologie)
- Carlhoff, Christoph, Am Sandacker 12, 4156 Willich 2, F. (0 21 56) 13 04
Dr. rer. nat., Wiss. Ass. (Experimentalphysik)
- Degen, Joachim, Bonner Str. 188, 4040 Neuss, F. (0 21 01) 3 03 53
Dipl.-Phys., Wiss. Ang. (Theoretische Chemie)
- Dorn, Horst, Kirchfeldstr. 86, 4000 Düsseldorf 1
- Drosdziok, Detlef, F. 3 11-31 66
Dipl.-Chem., Wiss. Mitarb. (Anorganische Chemie)
- Duzaar, Frank, Hochstr. 30, 4000 Düsseldorf 13, F. 7 10 37 09
Dipl.-Math., Wiss. Ang. (Mathematik)
- Dwuletzki, Heinz, Am Schönenkamp 98, 4000 Düsseldorf 13,
Dipl.-Chem., Wiss. Ang. (Pharmazeutische Chemie)
- Ebert, Marion, Dörperhofstr. 31, 4150 Krefeld 1, F. (0 21 51) 5 25 03
Dipl.-Chem., Wiss. Ang. (Pharmazeutische Biologie)
- Eggert, Jochen,
Apotheker, Wiss. Ang. (Pharmazeutische Technologie)
- Falsone, Gioacchino, Beethovenstraße 52, 4010 Hilden,
Dr. rer. nat., Wiss. Ang. (Organische Chemie)
- Fischer, Ulrich,
Dipl.-Chem., Wiss. Ang. (Anorganische Chemie)
- Gaedcke, Angelika
Dipl.-Chem., Wiss. Ang. (Anorganische Chemie)
- Gellißen, Gerd, Dianastraße 27, 4000 Düsseldorf 1,
F. (02 21) 3 98 15 43
Dr. rer. nat., Wiss. Ang. (Zoologie)
- Göpfert, Walter, Zum Waschbach 16, 5060 Bergisch Gladbach 2,
Apotheker, Lebensmittelchemiker (Pharmazeutische Terminologie)
- Günther, Jürgen
Apotheker, Wiss. Ang. (Pharmazeutische Technologie)
- Hackemüller, Doris,
Apothekerin, Wiss. Ang. (Pharmazeutische Technologie)
- Haddad, Hatim, Brehmstraße 9, 4000 Düsseldorf 1
Dr. rer. nat., Wiss. Ang. (Organische Chemie)
- Hanschke, Ottmar, Universitätsstr. 1, 4000 Düsseldorf 1,
Dipl.-Psych. (Psychologie)
- Hansen, Achim, Tußmannstraße 66, 4000 Düsseldorf 30,
Dipl.-Chem., Wiss. Ang. (Organische Chemie)
- Heckel, Dieter, Konkordiastr. 7, 4000 Düsseldorf 1, F. (02 11) 39 37 85
Dipl.-Chem., Wiss. Ang. (Organische Chemie)
- Heide, Barbara, Glockenspitz 49, 4150 Krefeld,
Dipl.-Chem., Wiss. Ang. (Organische Chemie)

- Heinrichs, Wilhelm, Echternacher Str. 9b, 5000 Köln 41, F. (02 21) 4 97 21 24
Dipl.-Math., Wiss. Ang. (Mathematik)
- Heller, Constanze, Schimmelpfennigstr. 12, 4000 Düsseldorf 13
Dr. rer. nat., Wiss. Ang. (Organische Chemie)
- Herdecke, Jochen, Rathelbecker Weg 42, 4006 Erkrath 1, F. (02 11) 24 74 08
Dipl.-Math., Wiss. Ang. (Mathematik)
- Herweg, Ute, Lotharstr. 120b, 4100 Duisburg,
Wiss. Ang., Apothekerin (Pharmazeutische Chemie)
- Hess, Nicole, Naegelstraße 10a, 4000 Düsseldorf 1,
F. (02 11) 31 70 47
Dipl.-Chem., Wiss. Ang. (Organische Chemie)
- Hessova, Zuzana, Opladener Str. 112, 4000 Düsseldorf 13
Dr. rer. nat., Wiss. Ang. (Genetik)
- Heuer, Herbert, Dormagener Str. 37, 4000 Düsseldorf 1, F. 15 36 22
Dr. rer. nat., Wiss. Ass. (Psychologie)
- Hocken, Jörg
Dipl.-Chem., Wiss. Mitarb. (Anorganische Chemie und Strukturchemie)
- Höchstetter, Hans, Konkordiastr. 7, 4000 Düsseldorf 1
Dipl.-Chem., Wiss. Ang. (Organische Chemie)
- Höhn, Bernd, Auf'm Rott, 4000 Düsseldorf 13, F. 76 59 00,
Dr. rer. nat., Wiss. Ang. (Anorganische Chemie)
- Hoffmann, Lutz, Brückenstr. 17/19, 5653 Leichlingen 1, F. (0 21 75) 33 36
Dipl.-Psych., Wiss. Ang. (Psychologie)
- Huwer, Thomas, Pfeifferstr. 45, 4000 Düsseldorf 12
Dipl.-Chem., Wiss. Ang. (Organische Chemie)
- Jäncke, Lutz, Universitätsstr. 1, 4000 Düsseldorf, F. 3 11-45 68
Dipl.-Psych. (Psychologie)
- Kaess, Stephanie, Geistenstr. 26, 4000 Düsseldorf 30
Dipl.-Chem., Wiss. Ang. (Organische Chemie)
- Keller, Ingo, Binterimstr. 7, 4000 Düsseldorf 1, F. 34 99 31
Dipl.-Psych., Wiss. Ang. (Psychologie)
- Kernig, Bernhard, Fürstenwall 41, 4000 Düsseldorf 1, F. (02 11) 3 98 12 72
Dipl.-Chem., Wiss. Ang. (Physikalische Chemie)
- Kies, Walter, Nordstr. 40, 4010 Hilden, F. (0 21 03) 4 53 83
Dr. rer. nat. (Experimentalphysik)
- Kleefeld, Gerd, Gerhart-Hauptmann-Str. 22, 4030 Ratingen, F. (0 21 02) 4 38 05
Dipl.-Chem., Wiss. Ang. (Organische Chemie)
- Knop, Klaus,
Apotheker, Wiss. Ang. (Pharmazeutische Technologie)
- König, Uwe, Aachener Straße 71, 4000 Düsseldorf 1, F. (02 11) 31 64 56
Dipl.-Chem., Wiss. Ang. (Physikalische Chemie)
- Kohle, Reinhard
Dipl.-Chem., Wiss. Ang. (Anorganische Chemie)
- Konder, Anneliese, Graf-Recke-Str. 44, 4000 Düsseldorf 1, F. 66 30 65
Apothekerin, Wiss. Ang. (Pharmazeutische Biologie)
- Krämer, Heinz, Universitätsstr. 1, 4000 Düsseldorf 1, F. 3 11-48 13
Dipl.-Phys., Wiss. Ang. (Experimentalphysik)
- Kree, Reiner
Dr. rer. nat., Wiss. Ang. (Theoretische Physik)
- Krieger, Stefan, Universitätsstr. 1, 4000 Düsseldorf 1, F. 3 11-45 68
Dipl.-Psych. (Psychologie)

- Kühlborn, Sabine
Dipl.-Chem., Wiss. Ang. (Anorganische Chemie)
- Laasch, Henrik, Hardenbergstr. 21, 4040 Neuss 21
Dr. rer. nat., Wiss. Ang. (Botanik)
- Lehnert, Erik
Dipl.-Chem., Wiss. Ang. (Anorganische Chemie)
- Lessel, Jürgen
Apotheker, Wiss. Ang. (Pharmazeutische Chemie)
- Leven, Walter, Lötterfelder Str. 2, 4005 Meerbusch 1, F. (0 21 05) 7 11 66,
Apotheker, Wiss. Ang. (Pharmazeutische Biologie)
- Liebrich, Winfrid, Taubenweg 4, 4048 Grevenbroich 3
Dr. rer. nat., Wiss. Ass. (Genetik)
- Von der Lieck, Ursula, Werstener Dorfstraße 228, 4000 Düsseldorf 13
Apothekerin, Wiss. Ang. (Pharmazeutische Chemie)
- Loose, Frank, Volmerswerther Str. 421, 4000 Düsseldorf 1,
Dipl.-Math., Wiss. Mitarb. (Mathematik)
- Luley, Claudia, Girmes-Kreuz-Str. 14, 4044 Kaarst 1, F. (0 21 01) 6 24 79
Apothekerin, Wiss. Ang. (Pharmazeutische Biologie)
- Mais, Franz-Josef, Dorotheenstr. 79, 4000 Düsseldorf 1, F. (02 11) 66 14 30
Dipl.-Chem., Wiss. Ang. (Organische Chemie)
- Martin, Georg, Konkordiastr. 7, 4000 Düsseldorf 1
Dipl.-Chem., Wiss. Ang. (Organische Chemie)
- Mayer, Bernhard, Rotdornweg 3, 4040 Neuss, F. (0 21 01) 10 31 71
Dr. rer. nat., Wiss. Ang. (Organische Chemie)
- Merschenz-Quack, Angelika, Dipl.-Chem., Wiss. Mitarb.
(Anorganische Chemie und Strukturchemie)
- Michel, Claudia
Apothekerin, Wiss. Ang. (Pharmazeutische Chemie)
- Middelhauve, Birgit
Dipl.-Chem., Wiss. Mitarb. (Anorganische Chemie und Strukturchemie)
- Möbus, Axel, Grefrather Str. 30, 4044 Kaarst 2, F. (3 00) 51 01 24
Dr. rer. nat., Wiss. Ass. (Mathematik)
- Morgan, Sarah, Universitätsstr. 1, 4000 Düsseldorf 1, F. 3 11-42 99
PhD., Wiss. Ang. (Psychologie)
- Müller, Günter, Tegeler Str. 16, 4090 Monheim
Dipl.-Phys., Wiss. Ang. (Experimentalphysik)
- Niehnen, Robert, Himmelgeister Landstr. 72, 4000 Düsseldorf 13
Apotheker, Wiss. Ang. (Pharmazeutische Chemie)
- Nieswand, Christoph, Bahlenstr. 156, 4000 Düsseldorf 13, F. 75 09 75
Dipl.-Phys., Wiss. Ang. (Experimentalphysik)
- Nilges, Rolf
Dipl.-Chem., Wiss. Ang. (Anorganische Chemie)
- Oberheim, Heinz, Langerstr. 39, 4000 Düsseldorf 1
Dipl.-Math., Wiss. Mitarb. (Mathematik)
- Oellers, Ernst-Josef
Dipl.-Chem., Wiss. Mitarb. (Anorganische Chemie und Strukturchemie)
- Onur, Günes, Hammerstr. 28, 4000 Düsseldorf 1,
Dr. rer. nat., Wiss. Ass. (Botanik)
- Ottersbach, Dirk
Apotheker, Wiss. Ang. (Pharmazeutische Chemie)

- Paashauss, Sabine
Dipl.-Chem., Wiss. Mitarb. (Anorganische Chemie und Strukturchemie)
- Peter, Günter, Corellistraße 42, 4000 Düsseldorf 13, F. 70 66 25
Dr. rer. nat., Wiss. Ang. (Experimentalphysik)
- Peters, Jürgen, F. 3 11-31 40
Dipl.-Chem., Wiss. Mitarb. (Anorganische Chemie)
- Peters, Malte
Dr. rer. nat., Wiss. Ang. (Zoologie)
- Peters, Wilfried
Dr. rer. nat., Wiss. Ang. (Anorganische Chemie)
- Pfeiffer, Klaus, Vautierstraße 72, 4000 Düsseldorf 1, F. 68 50 67
M.A., Wiss. Ang. (Geographie)
- Pörtner, Hans-Otto, Benrather Rathausstr. 1, 4000 Düsseldorf 13
Dr. rer. nat., Wiss. Ang. (Zoologie)
- Poll, Heinz-Günter, Karl-Geusen-Str. 204, 4000 Düsseldorf 1,
Dipl.-Chem., Wiss. Ang. (Organische Chemie)
- Probst, Thomas, Heideschulstr. 48, 5820 Gevelsberg
Dr. rer. nat., Wiss. Ang. (Psychologie)
- Pufahl, Holger, Linner Str. 32, 4150 Krefeld 11
Dipl.-Phys., Wiss. Ang. (Experimentalphysik)
- Rdusch, Hans Georg
Dipl.-Psych., Wiss. Ang. (Psychologie)
- Reimann, Holger, Charlottenstr. 32, 4000 Düsseldorf 1,
Wiss. Ang. (Pharmazeutische Technologie)
- Rohn, Thomas
Apotheker, Wiss. Ang. (Pharmazeutische Chemie)
- Rolle, Dietrich, Fürstenwall 41, 4000 Düsseldorf 1, F. (02 11) 3 98 12 72,
Dipl.-Chem., Wiss. Ang. (Physikalische Chemie)
- Salehnia, Mohammad, Schorlemerstr. 100, 4000 Düsseldorf 11,
Dipl.-Chem., Wiss. Ang. (Organische Chemie)
- Santore, Uwe J., Nordstraße 38/40, 4010 Hilden
Dr. phil., BSc (Camb), PhD (London) DIC, ARCS, MIBid
- Schäfer, Mireille, Ulmenstr. 66, 4000 Düsseldorf 30, F. 44 13 67
Dr. rer. nat., Wiss. Ang. (Genetik)
- Schäfer, Ulrich, Ulmenstr. 66, 4000 Düsseldorf 30, F. 44 13 67
Dr. rer. nat., Wiss. Ass. (Genetik)
- Schedel, Rosemarie, Sillerstr. 49, 5600 Wuppertal 11, F. (02 02) 74 44 28
Dr. rer. nat., Wiss. Ang. (Botanik)
- Scheve, Manfred, Gladbacher Str. 69, 4000 Düsseldorf 1
Dipl.-Math., Wiss. Ang. (Mathematik)
- Schmitt-Kastner, Gudrun
Apothekerin, Wiss. Ang. (Pharmazeutische Chemie)
- Schmittmann, Beate, Lindemannstr. 77, 4000 Düsseldorf 1, F. 68 92 22
Dr. rer. nat., Wiss. Ang. (Theoretische Physik)
- Schönartz, Norbert, Butzbacher Weg 14, 4000 Düsseldorf 1, F. 21 46 44
(Experimentalphysik)
- Schram, Jürgen
Dipl.-Chem., Wiss. Ang. (Institut für Anorganische Chemie)

- Schreiber, Peter, Meyerhofstr. 27, 4000 Düsseldorf 13
Dipl.-Math., Wiss. Ang. (Mathematik)
- Schumacher, Dieter, Südallee 57, 4000 Düsseldorf 13
Dr. rer. nat., Wiss. Ang. (Angewandte Physik)
- Schumann, Jürgen, Universitätsstr. 1, 4000 Düsseldorf 1, F. 3 11-41 32
Dr. rer. nat., Wiss. Ang. (Botanik)
- Schweitzer, Gerd, Universitätsstr. 1, 4000 Düsseldorf 1, F. 3 11-48 51
Dipl.-Phys., Wiss. Ang. (Experimentalphysik)
- Sczepan, Ralf, Jakob-Grimm-Str. 6, 4300 Essen 1
Dipl.-Chem., Wiss. Ang. (Organische Chemie)
- Seega, Jürgen, F. 3 11-31 40
Dipl.-Chem., Wiss. Mitarb. (Anorganische Chemie)
- Siebeck, Jürgen E.
Dr. phil., Wiss. Ang. (Geographie) (beurlaubt)
- Steigel, Alois, Curieweg 36, 4000 Düsseldorf 13
Dr. rer. nat., Wiss. Ang. (Organische Chemie)
- Stellbrink, Heike, Ueckerather Str. 3, 4040 Neuss 21
Dipl.-Chem., Wiss. Ang. (Organische Chemie)
- Stephan, Roland
Dipl.-Chem., Wiss. Ang. (Anorganische Chemie)
- Störmer, Sebastian, Friedrichstr. 122, 4000 Düsseldorf 1, F. 33 19 44
Dipl.-Psych., Wiss. Ang. (Psychologie)
- Strand, Dagmar, Herderstr. 60, 4000 Düsseldorf 1
Dipl.-Chem., Wiss. Ang. (Theoretische Chemie)
- Sutter, Beatus, F. 3 11-41 16
Apotheker, Wiss. Ang. (Pharmazeutische Technologie)
- Syassen, Karl, Benrodestraße 111, 4000 Düsseldorf 13, F. 71 33 67
Dr. rer. nat., Wiss. Ass. (Experimentalphysik)
- Symmons, Peter, Aachener Str., 4000 Düsseldorf 1, F. (02 11) 33 39 45
Dr. rer. nat., Wiss. Ang. (Genetik)
- Teutsch, Ursula, Becherstr. 61, 4000 Düsseldorf 30, F. 46 61 54
Dipl.-Chem., Wiss. Ang. (Theoretische Chemie)
- Tutsch, Rainer, Universitätsstr. 1, 4000 Düsseldorf 1, F. 3 11-48 11
Dipl.-Phys., Wiss. Ang. (Experimentalphysik)
- Uhlenbusch, Leonore, Ruhrstr. 30, 4006 Erkrath 2, F. (0 21 04) 4 20 79
Dr. rer. nat., Wiss. Ang. (Didaktik der Physik)
- Ulmer, Petra
Apothekerin, Wiss. Ang. (Pharmazeutische Chemie)
- Urbanek, Thomas, Borchemstr. 24, 4000 Düsseldorf 13, F. (02 11) 7 18 25 35
Dipl.-Chem., Wiss. Ang. (Organische Chemie)
- Venema, Mark, Schlickumer Weg 64, 4006 Erkrath 2 (Hochdahl), F. (0 21 04) 3 96 24
Dr. rer. nat., Wiss. Ang. (Theoretische Physik)
- Viöl, Wolfgang, Herderstr. 7, 4030 Ratingen 8, F. (0 21 02) 5 08 43
Dipl.-Phys., Wiss. Ang. (Experimentalphysik)
- Voet, Bernhard, Bahlen 32, 2843 Dinklage,
Dr. rer. nat., Wiss. Ang. (Mathematik)
- Wada, Shoji, Freytagstraße 30, 4000 Düsseldorf 1, F. 68 11 87
Dr. rer. nat., Wiss. Ass. (Zoologie)
- Wehefritz, Burkhard, Tucherweg 67, 4010 Hilden
Dipl.-Chem., Wiss. Ang. (Pharmazeutische Chemie)
- Welzel, Wilfried, Dipl.-Chem., Wiss. Mitarb.
(Anorganische Chemie und Strukturchemie)

- Werner, Willy, Karl-Küffler-Str. 11, 4047 Dormagen 11, F. (0 21 82) 66 89
Dr. rer. nat., Wiss. Ang. (Botanik)
- Westhaus, Rolf-Günther, Baumbüte 7, 4300 Essen, F. (02 01) 41 02 75
Apotheker, Wiss. Ang. (Pharmazeutische Biologie)
- Wiebcke, Michael
Dipl.-Chem., Wiss. Mitarb. (Anorganische Chemie und Strukturchemie)
- Wingen, Heinz-Peter, Gurlittstr. 10, 4000 Düsseldorf 1
Dipl.-Chem., Wiss. Ang. (Organische Chemie)
- Wittmann, Hans-Bernd,
Dipl.-Psych., Wiss. Ang. (Psychologie)
- Wolf, Gabriele, Gastendonkstr. 17, 4150 Krefeld
Dipl.-Chem., Wiss. Ang. (Organische Chemie)
- Wolfrum, Christine, Universitätsstr. 1, F. 3 11-23 10
Dr.-Ing., Wiss. Ang. (Psychologie)
- Wuttke, Werner, Sennefelder Weg 47, 4000 Düsseldorf 13,
Dipl.-Biol., Wiss. Mitarb. (Zoologie I)
- Zangers, Jürgen, Feuerbachweg 15, 4040 Neuss 21 (Norf), F. (0 21 07) 26 54
Wiss. Ang. (Experimentalphysik)
- Zimmermann, Dorothee, Graf-Adolf-Platz 13, 4000 Düsseldorf 1
Dipl.-Biol., Wiss. Mitarb. (Zoologie)
- Ziplies, Dieter, Balckeestr. 12, 4000 Düsseldorf 13, F. 71 14 62
Dr. rer. nat., Wiss. Ass. (Mathematik)
- Zöllner, Helmut, Rheinstr. 60, 4044 Kaarst 1, F. (0 21 01) 6 97 55
Dipl.-Phys., Wiss. Mitarb. (Experimentalphysik)

Institute

Mathematisches Institut

Direktoren: Prof. Dr. A. Bergmann, Prof. Dr. B. Döring, Prof. Dr. G. Fischer, Prof. Dr. R. Meise, Prof. Dr. W. Petry, Prof. Dr. K. Schick, Prof. Dr. K. Steffen
Geschäftszimmer: Frau Werner, F. 3 11-37 80

Lehrstuhl I für Mathematik (Gebäude 25.22, Ebene 03)

Prof. Dr. Reinhold Meise, F. 3 11-31 87

Sekretariat: Frau Marianne Stimmel, F. 3 11-31 87

Wiss. Ang.: Dipl.-Math. Rüdiger Braun, F. 3 11-31 93

Wiss. Ang.: Dipl.-Math. Manfred Scheve, F. 3 11-31 89

Lehrstuhl II für Mathematik (Gebäude 25.22, Ebene 03)

Prof.: N. N.

Sekretariat: Frau Renate Köntges, F. 3 11-21 77

Prof. em. Dr. Dr. h. c. Horst Schubert, F. 3 11-21 60

Prof.: Dr. Egbert Harzheim (F. 3 11-21 71), Dr. Helmut Ratschek
(F. 3 11-21 75)

Wiss. Ass.: Dr. Axel Möbus, F. 3 11-31 95

Lehrstuhl III für Mathematik (Gebäude 25.13, Ebene 03)

Prof. Dr. Klaus Steffen, F. 3 11-37 80

Sekretariat: Frau Hildegard Werner, F. 3 11-37 80

HschAss.: Dr. Martin Fuchs, F. 3 11-43 05, Dr. Michael Grüter, F. 3 11-37 82,
Dr. Karlheinz Schöffler, F. 3 11-37 81

Wiss. Ang.: Frank Duzaar, F. 3 11-34 20

Lehrstuhl IV für Mathematik (Gebäude 25.13, Ebene 03)

Prof. Dr. Gerd Fischer, F. 3 11-46 90

Sekretariat: Frau Ingrid Heydrich, F. 3 11-46 90

Akad. Oberrat: Dr. Thomas Thode, F. 3 11-21 72

Wiss. Mitarb.: Frank Loose, F. 3 11-49 39, Heinz Oberheim, F. 3 11-46 91, N. N.,
F. 3 11-47 86

Lehrstuhl für Angewandte Mathematik (Gebäude 25.22, Ebene 02)

Prof. Dr. Boro Döring, F. 3 11-21 50

Sekretariat: FrI. Eveline Mesterheide, F. 3 11-21 50

Prof. Dr. Kristian Witsch, F. 3 11-21 64

Dozent: Dr. Manfred Kracht, F. 3 11-21 53

HschAss.: Dr. Rudolf Voller (F. 3 11-21 91)

Wiss. Ang.: Dipl.-Math. Wilhelm Heinrichs (F. 3 11-21 55),
Dipl.-Math. Jochen Herdecke (F. 3 11-21 54)

Lehrstuhl für Instrumentelle Mathematik (Gebäude 25.13, Ebene 02)

Prof. Dr. Walter Petry, F. 3 11-21 63

Sekretariat: Frau Margot Hoffmann, F. 3 11-21 63

Wiss. Ang.: Dipl.-Math. Peter Schreiber (F. 3 11-21 90)

Lehrstuhl für Mathematikdidaktik und Mathematik (Gebäude 25.22, Ebene 03)

Prof. Dr. Artur Bergmann, F. 3 11-21 60

Sekretariat: Frau Elke Wien, F. 3 11-21 60

Prof.: Dr. Otto Kerner, F. 3 11-21 85, Dr. Michael Pohst, F. 3 11-21 88

Dr. Robert Wisbauer, F. 3 11-21 87

Stud.-Prof.: Dr. Erich Baumgartner, F. 3 11-21 84

Wiss. Ass.: Dr. Dieter Ziplies, F. 3 11-21 83

Lehrstuhl für Mathematik und ihre Didaktik (Gebäude 25.13, Ebene 00)

Prof. Dr. Karl Schick, F. 3 11-37 10

Sekretariat: Frau Monika Meeßen, F. 3 11-37 10

Emeritus: Prof. Dr. Kurt Honnefelder, F. 3 11-37 10

Prof. Dr. Walter Köhnen, F. 3 11-37 09

Akad. Oberrat: Dr. Peter Wolff, F. 3 11-37 08

Institut für Statistik und Dokumentation (Gebäude 25.13, Ebene 01)

Direktor: Prof. Dr. Hanns Klinger, F. 3 11-21 65

Sekretariat: Frau Barbara von Blanquet, F. 3 11-21 65

Prof.: Dr. Klaus Janßen, F. 3 11-21 66

HschAss.: Frau Dr. Jutta Steffens, F. 3 11-21 68

Wiss. Ang.: Dr. Bernard Voet, F. 3 11-21 67

Physikalisches Institut

Direktoren: Prof. Dr. Gernot Decker, Prof. Dr. Andreas Otto, Prof. Dr. Dankward Schmid, Prof. Dr. Jürgen Uhlenbusch

Lehrstuhl I (Gebäude 25.42, Ebene 01)

Prof. Dr. Gernot Decker, F. 3 11-23 17

Sekretariat: Frau Dominik, F. 3 11-23 18

Professoren: Dr. Wolfgang Behmenburg, (F. 3 11-22 82)

Dr. Hans-Rudolf Kleinhanß, (F. 3 11-23 19), Dr. Dieter Meiners, (F. 3 11-23 20)

Akad. Oberräte: Priv.-Doz. Dr. Ferdinand Müller (F. 3 11-22 81),

Dr. Benno Wischgoll (F. 3 11-22 78)

Wiss. Mitarb.: Dr. Walter Kies (F. 3 11-31 12), Dr. Günter Peter (F. 3 11-22 80), Dipl.-Phys. Norbert Schönartz (F. 3 11-31 05), Jürgen Zangers (F. 45 25), Dipl.-Phys. Helmut Zöllner (F. 23 23)

Lehrstuhl II (Gebäude 25.33, Ebene 02)

Prof. Dr. Jürgen Uhlenbusch, F. 3 11-21 57

Sekretariat: Frau Rose Knapp, F. 3 11-21 57

Professor: Dr. Jobst Hackmann, F. 3 11-28 61

Akad. Oberräte: Dr. Johannes H. Schäfer (F. 3 11-21 58), Dr. Helmut Kempkens (F. 3 11-28 63)

Wiss. Ass.: Dr. Christoph Carlhoff (F. 3 11-28 64)

Wiss. Ang.: Dr. Monika Bessenrodt-Weberpals (DFG) (F. 37 25), Dipl.-Phys. Christoph Nieswand (F. 33 93), Dipl.-Phys. Wolfgang Viöl (F. 3 11-28 69)

Lehrstuhl III (Gebäude 25.22, Ebene 02)

Prof. Dr. Andreas Otto, F. 3 11-40 63

Sekretariat: Klaudia Lütjens, F. 3 11-40 63

Wiss. Ass.: Dr. Karl Syassen, F. 3 11-42 67

Wiss. Ang.: Dipl.-Phys. Gabriele Kannen (20 Stunden), F. 3 11-43 38, Dipl.-Phys. Michael Hanfland (20 Stunden), F. 3 11-42 68, Dipl.-Phys. Christian Pettenkofer (20 Stunden), F. 3 11-43 45

Lehrstuhl IV (Gebäude 25.23, Ebene 00)

Prof. Dr. Dankward Schmid, F. 3 11-47 90 oder 3 11-35 40

Sekretariat: Frau Ursula Nikoleit, F. 3 11-47 90

Akad. Oberrat Dr. Lothar Schwan, F. 3 11-42 13 oder 3 11-35 40

Wiss. Ang.: Dipl.-Phys. Holger Pufahl (DFG), F. 3 11-48 13, Dipl.-Phys. Heinz Krämer (DFG), F. 3 11-48 13, Dipl.-Phys. G. Müller, F. 3 11-48 53, Dipl.-Phys. G. Schweitzer, F. 3 11-48 51, Dipl.-Phys. R. Tutsch, F. 3 11-48 11

Abteilung für Werkstoffwissenschaft (Gebäude 25.23, Ebene 01)

Prof. Dr. G. E. Werner Schulze, F. 3 11-45 15

Physikalische Grundpraktika (Gebäude 25.42, Ebene U1)**(Zentrale Einrichtung der Physik)**

Leitung: Prof. Dr. Hans-Rudolf Kleinhanß, F. 3 11-23 19

Geschäftszimmer: Barbara Nolte, F. 3 11-31 08

Institut für Theoretische Physik

Direktoren: Prof. Dr. Richard Bausch, Prof. Dr. Hans-Karl Janssen,

Prof. Dr. Karl-Heinz Spatschek, Prof. Dr. Kurt Suchy

Lehrstuhl I (Gebäude 25.32, Ebene 01)

Prof. Dr. Karl-Heinz Spatschek, F. 3 11-24 73

Sekretariat: Frau Laufen, F. 3 11-24 73

Prof. em. Dr. Rudolf-Wilhelm Larenz, F. 3 11-31 27

Prof. Dr. Rüdiger Bessenrodt, F. 3 11-31 22

Akad. Oberrat: Dr. Herbert Wenk, F. 3 11-24 72

Wiss. Mitarb.: N.N.

Lehrstuhl II (Gebäude 25.32, Ebene 02)

Prof. Dr. Kurt Suchy, F. 3 11-27 46

Sekretariat: Frau Bernstein, F. 3 11-27 46

Prof. Dr. Eckhard Rebhan, F. 3 11-20 58

Priv.-Doz. Dr. Ulrich Weinert (beurlaubt)

Priv.-Doz. Dr. Rudolf Deutsch, F. 3 11-20 59

Wiss. Ang.: Dr. Mark Venema, F. 20 61

Lehrstuhl III (Gebäude 25.32, Ebene 03)

Prof. Dr. Hans-Karl Janssen, F. 3 11-39 92

Sekretariat: Frau Carola Schäfer, F. 3 11-39 92

HschAss.: Dr. Nikolaus Breuer (F. 3 11-39 93)

Wiss. Ang.: Dr. Beate Schmittmann, F. 3 11-43 17

Lehrstuhl IV (Gebäude 25.32, Ebene 03)

Prof. Dr. Richard Bausch, F. 3 11-47 10

Sekretariat: Frau Carola Schäfer, F. 3 11-47 10

Wiss. Ang.: Dr. Reiner Kree, F. 3 11-42 85

Institut für Angewandte Physik (Gebäude 25.33, Ebene 01)

Prof. Dr. Jakob Kranz, F. 3 11-24 74

Sekretariat: Frau Schumacher, F. 3 11-24 74

Prof. Dr. Dietrich Stark, F. 3 11-22 91

Studienprofessor: Dr. Paul Thielemann, F. 3 11-22 84

Akad. Oberrat: Dr. Hildegard Hammer, F. 3 11-25 92

Wiss. Ang.: Dr. Dieter Schumacher, F. 3 11-31 80

Seminar für Didaktik der Physik (Gebäude 25.22, Ebene 01,)

Direktor: Prof. Herbert Becker, F. 3 11-49 60

Sekretariat: N. N., F. 3 11-49 85

Studienprofessor: Johannes Luysberg, F. 3 11-40 35

Wiss. Ang.: Dr. Leonore Uhlenbusch, F. 3 11-49 85

Institut für Anorganische Chemie und Strukturchemie

Direktoren: Prof. Dr. Wilhelm Kuchen, Prof. Dr. Dietrich Mootz

Lehrstuhl I (Gebäude 26.43, Ebene 01)

Prof. Dr. Wilhelm Kuchen, F. 3 11-22 86

Sekretariat: Frau Brigitte Moberg, F. 3 11-22 87

Prof. Dr. Gerhard Hägele, F. 3 11-22 88

Akad. Oberräte: Dr. Klaus Diemert, (F. 3 11-22 89), Dr. Helmut Keck
(F. 3 11-21 99)

Wiss. Ang.: Dipl.-Chem. Detlef Drosdziok (F. 3 11-31 66), Dipl.-Chem. Ulrich Fischer (F. 3 11-31 40), Dipl.-Chem. Angelika Gaedcke (F. 3 11-25 99), Dr. Bernd Höhn (F. 3 11-21 97), Dipl.-Chem. Reinhard Kohle (F. 3 11-31 67), Dipl.-Chem. Beatrix Kottwitz (F. 3 11-21 94), Dipl.-Chem. Sabine Kühlborn (F. 3 11-39 52), Dipl.-Chem. Erik Lehnert (F. 3 11-28 74), Dipl.-Chem. Rolf Nilges (F. 3 11-22 92), Dipl.-Chem. Jürgen Peters (F. 3 11-31 40), Dr. Wilfried Peters (F. 3 11-31 39), Dipl.-Chem. Jürgen Seega (F. 3 11-31 40), Dipl.-Chem. Jürgen Schram (F. 3 11-25 96), Dipl.-Chem. Roland Stephan (F. 3 11-21 94)

Lehrstuhl II (Gebäude 26.42, Ebene 01)

Prof. Dr. Dietrich Mootz, F. 3 11-31 35

Sekretariat: Frau Vogel, F. 3 11-31 36

Prof. Dr. Rüdiger Kniep, F. 3 11-31 47

Akad. Oberrat: Dr. Hartmut Wunderlich, F. 3 11-31 44

Akad. Rat: Dr. Wolfgang Poll, F. 3 11-31 46

Wiss. Mitarb.: Dipl.-Chem. Dagmar Boenigk (F. 3 11-36 72), Ref. Heinz Jürgen Beister (F. 3 11-31 64), Dipl.-Chem. Peter Blees (F. 3 11-41 43), Dipl.-Chem. Jörg Hocken (F. 3 11-30 68), Dipl.-Chem. Angelika Merschensch (F. 3 11-36 74), Dipl.-Chem. Birgit Middelhauve (F. 3 11-36 74), Dipl.-Chem. Ernst-Josef Oellers (F. 3 11-36 72), Dipl.-Chem. Sabine Paashaus (F. 3 11-31 64), Dipl.-Chem. Wilfried Welzel (F. 3 11-41 43), Dipl.-Chem. Michael Wiebcke (F. 3 11-38 57)

Institut für Organische Chemie I (Gebäude 26.43, Ebene 00)

Direktor: Prof. Dr. Hans Dieter Martin, F. 3 11-22 98

Sekretariat: Frau Irene Reinartz, F. 3 11-22 98/22 99

Prof. em. Dr. Leonhard Birkofer, F. 3 11-36 22

Prof. Dr. Manfred Braun, F. 3 11-47 31

Akad. Oberräte: Dr. Heinrich Dickopp (F. 3 11-25 71), Dr. Dirk Prüstel (F. 3 11-22 95)

Wiss. Ang.: Dipl.-Chem. Ralf Braun (F. 3 11-25 70), Dr. Gioacchino Falsone (F. 3 11-23 12), Dr. Hatim Haddad (F. 3 11-31 33), Dipl.-Chem. Dieter Heckel (F. 3 11-25 68), Dr. Constanze Heller (F. 3 11-22 97), Dipl.-Chem. Nicole Hess (F. 3 11-23 13), Dipl.-Chem. Hans Höchstetter (F. 3 11-31 32), Dipl.-Chem. Gerd Kleefeld (F. 3 11-25 63), Dipl.-Chem. Franz-Josef Mais (F. 3 11-23 13), Dipl.-Chem. Georg Martin (F. 3 11-25 68), Dr. Bernhard Mayer (F. 3 11-36 35), Dr. Alois Steigel (F. 3 11-28 89), Dipl.-Chem. Thomas Urbanek (F. 3 11-49 05), Dipl.-Chem. Heinz-Peter Wingen (F. 3 11-25 67)

Institut für Organische Chemie II (Gebäude 26.33, Ebene 00)

Direktor: Prof. Dr. Günter Wulff, F. 3 11-47 60

Sekretariat: Frau Irmgard Schmitz, F. 3 11-47 88

Wiss. Ang.: Dipl.-Chem. Claudia Beyer (F. 3 11-42 88), Dipl.-Chem. Achim Hansen (F. 3 11-42 88), Dipl.-Chem. Thomas Huver (F. 3 11-30 71), Dipl.-Chem. Barbara Heide (F. 3 11-49 87), Dipl.-Chem. Stephanie Kaess (F. 3 11-36 30), Dipl.-Chem. Günter Poll (F. 3 11-36 30), Dipl.-Chem. Mohammed Salehnia (F. 3 11-49 87), Dipl.-Chem. Ralf Sczepan, (F. 3 11-41 34), Dipl.-Chem. Heike Stellbrink (F. 3 11-36 30), Dipl.-Chem. Gabriele Wolf (F. 3 11-49 87)

Gastwissenschaftler: Dr. Pradeep K. Dhal (Humboldt-Stipendiat)

Institut für Physikalische Chemie I (Gebäude 26.43, Ebene 02)

Direktor: Prof. Dr. Heinz-Helmut Perkampus, F. 3 11-21 00

Sekretariat: Frau C. Schiedel, F. 3 11-21 10

Abteilung für Angewandte Physikalische Chemie Prof. Dr. Edwin Baumgarten, F. 3 11-21 01

Prof. Dr. Heinz Kleindienst, F. 3 11-21 03

Akad. Oberräte: Dr. Helmut Hoffmann, F. 3 11-21 02

Dr. Günter Petermann, F. 3 11-21 04

Wiss. Ang.: Priv.-Doz. Dr. Thorsten Bluhm, F. 3 11-21 06

Dr. Hans Bettermann, F. 3 11-21 09

Institut für Physikalische Chemie II (Gebäude 26.32, Ebene 02)

Direktor: Prof. Dr. Joachim Walter Schultze, F. 3 11-47 50

Sekretariat: N. N., F. 3 11-47 55

Prof. Dr. Hans-Henning Strehblow, F. 3 11-48 67

Wiss. Ang.: Dr. Manuel Lohrengel (F. 3 11-41 48), Dr. Teresa Iwasita-Viestich, Dipl.-Chem. U. Collisi, DFG (F. 21 38), Dipl.-Chem. B. Danzfuß, BMFT (F. 3 11-36 86), Dipl.-Phys. W. Ertelt (F. 3 11-49 42), Dipl.-Chem. S. Haupt, DFG (F. 3 11-41 53), Dipl.-Chem. B. Kernig (F. 3 11-48 41), Dipl.-Chem. U. König (F. 3 11-48 41), Dipl.-Phys. K. Leitner, DFG, Dipl.-Chem. P. Meisterjahn (F. 3 11-28 03), Dipl.-Chem. D. Rolle (F. 3 11-41 53), Dipl.-Chem. H.-D. Speckmann, NRW (F. 21 38)

GAStdozenten) Prof. Dr. Wolfgang Schmickler, F. 3 11-48 66

Institut für Theoretische Chemie (Gebäude 26.32, Ebene 03)

Direktor: Prof. Dr. Hans-Herbert Schmidtke, F. 3 11-32 09

Sekretariat: Frau Brigitte Graßhoff, Frau Karin Schuck, F. 3 11-32 09/34 66

Akad. Oberrat: Dr. Thomas Schönherr, F. 3 11-32 12

Priv.-Doz.: Dr. Hans Kupka, F. 3 11-32 11

Wiss. Ang.: Dipl.-Phys. Joachim Degen (F. 3 11-32 08), Dipl.-Chem. Horst Dorn (F. 3 11-46 83), Dipl.-Chem. Dagmar Strand (F. 3 11-32 10), Dr. Ursula Teutsch (F. 3 11-32 10)

Institut für Biochemie (Gebäude 26.42, Ebene 03)

Direktor: Prof. Dr. Hanns Weiss, F. 3 11-49 50

Sekretariat: Dagmar Opkamp, F. 3 11-49 50

Wiss. Ang.: Dipl.-Chem. Petra Linke, F. 3 11-20 20

Wiss. Ang.: Dipl.-Biol. Uwe Harnisch, F. 3 11-20 20

Chemie und ihre Didaktik (Gebäude 26.31, Ebene U1, Raum 43–49)

Direktor: Prof. Dr. Günter Vollmer, F. 3 11-45 99

Sekretariat: Frau Anita Weber, F. 3 11-45 99

Akad. Oberrat: Dr. Manfred Franz, F. 3 11-36 96

Institut für Pharmazeutische Chemie (Gebäude 26.23, Ebene 02)

Direktor: Prof. Dr. Hans Möhrle, F. 3 11-36 61

Sekretariat: Ingeborg Büchner, F. 3 11-36 61

Prof. Dr. Horst Weber, F. 3 11-38 46

Prof. Dr. Uwe Kuckländer, F. 3 11-49 84

Akad. Rat: Dr. Günter Waldheim, F. 3 11-43 48

Akad. Oberrat: Dr. Hans Jörg Hemmerling (F. 3 11-38 50)

Wiss. Ang.: Vlassios Aslanidis (F. 3 11-38 27), Reinhard Bangert (F. 3 11-38 39), Udo Bastian (F. 3 11-43 53), Ulrike Burs (F. 3 11-45 82), Heinz Dwuletzki (F. 3 11-38 22), Ute Herweg (F. 3 11-38 22), Jürgen Lessel (F. 38 22), von der Lieck, Ursula (F. 3 11-38 26), Claudia Michel (F. 3 11-45 83), Robert Niehsen (F. 3 11-38 26), Dirk Ottersbach (F. 38 22), Thomas Rohn (F. 3 11-38 24), Gudrun Schmitt-Kastner (F. 3 11-38 27), Bettina Schneider (F. 3 11-38 49), Inge Schwalbach (F. 3 11-38 39), Petra Ulmer (F. 3 11-43 53), Burkhard Wehefritz (F. 3 11-38 22)

Institut für Pharmazeutische Biologie (Gebäude 26.23, Ebene 00)

Direktor: Prof. Dr. Günter Willuhn, F. 3 11-41-63

Sekretariat: Alice von Büнау, F. 3 11-41 63

Akad. Rätin: Dr. Irmgard Merfort, F. 3 11-41 79

Wiss. Ang.: Dipl.-Chem. Marion Ebert (F. 3 11-41 77), Apotheker Anneliese Konder (F. 3 11-41 81), Apotheker Walter Leven (F. 3 11-41 74), Apotheker Claudia Luley (F. 3 11-41 89), Apotheker Rolf-Günther Westhaus (F. 3 11-41 72)

Institut für Pharmazeutische Technologie (Gebäude 26.22, Ebene 00)

Direktor: Prof. Dr. Bernhard C. Lippold, F. 3 11-42 20

Sekretariat: Fr. Martina Mußgiller, F. 3 11-42 20

Wiss. Ang.: Jochen Eggert (F. 3 11-41 14), Jürgen Günther (F. 3 11-41 14), Doris Hackemüller (F. 3 11-42 18), Klaus Knop (F. 3 11-42 21), Holger Reimann (F. 3 11-41 16), Beatus Sutter (F. 3 11-41 16)

Botanisches Institut

Direktoren: N. N., Prof. Dr. Heinrich Strotmann, Prof. Dr. Kurt A. Santarius, N. N.

Kustoden: Akad. Oberrat Dr. Ulrich Hallier (F. 3 11-23 39),

Akad. Rat: Dr. Wilfried Behn (F. 3 11-34 77)

Sekretariat: Frau Anna-Maria Piel, F. 3 11-23 40

Lehrstuhl I (Gebäude 26.13, Ebene 02)

N. N.

Sekretariat: Frau Ursula Niehaus, F. 3 11-28 81, Frau Monika Aderhold, F. 3 11-47 27

Professoren: Dr. Georg Michaelis, F. 3 11-48 01, Dr. Klaus-Viktor Kowallik,
F. 3 11-25 26

Dozent: Dr. Hans-Jürgen Bohnert (beurlaubt)

Akad. Rat: Dr. Wilfried Behn, F. 3 11-34 77

Wiss. Ang.: Dr. Uwe J. Santore (F. 3 11-45 61), Dipl.-Biol. Günter
Pannenbecker, Udo Schmitz, Dr. Otto Wasmund, Dr. Elke Pratje (F. 3 11-32 62),
(DFG)

Lehrstuhl II (Gebäude 26.03, Ebene 01)

Prof. Dr. Heinrich Strotmann, F. 3 11-23 47

Sekretariat: Frau Rita Reidegeld, F. 3 11-41 32

Prof. Dr. Gotthard H. Krause, F. 3 11-25 27

Akad. Oberrat: Priv.-Doz. Dr. Ulrich W. Hallier, F. 3 11-23 43

Wiss. Ass.: Priv.-Doz. Dr. Christoph Giersch, F. 3 11-30 28

Wiss. Ang.: Dipl.-Biol. Detlev Lohse (F. 3 11-38 62), N.N. (F. 3 11-37 32), Dr. Susanne
Bickel (F. 3 11-28 22) (DFG)

Lehrstuhl III (Gebäude 26.13, Ebene 01 und U1)

Prof. Dr. Kurt A. Santarius, F. 3 11-23 48

Sekretariat: Frau Ute van Hooven, F. 3 11-49 32

Wiss. Ang.: Dr. Henrik Laasch, F. 3 11-34 32, N.N.

Abt. Geobotanik: Prof. Dr. Rüdiger Wittig, F. 3 11-48 78

Akad. Rat: Dr. Andreas Sollmann, F. 3 11-36 83

Wiss. Ang.: Dr. Willy Werner, F. 3 11-49 38, N.N.

Lehrstuhl IV (Gebäude 26.03, Ebene 02)

N.N., F. 3 11-23 38

Sekretariat: Frau Ursula Borucki, F. 3 11-26 21

Wiss. Ang.: Priv.-Doz. Dr. Ulrich Koop, (DFG) N.N.,
F. 3 11-49 53

Botanischer Garten

Direktor: N.N.

Akad. Oberrat: Dr. Werner Gelius-Dietrich, F. 3 11-24 77

Technischer Leiter: Gartenamtmann Dietrich Jacobsen, F. 3 11-24 02

Institut für Zoologie

Direktoren: Prof. Dr. Manfred Grieshaber, Prof. Dr. Werner Peters, Prof. Dr.
Wolf-Rüdiger Schlue, Prof. Dr. Klaus-Dieter Spindler

Lehrstuhl I (Gebäude 26.02, Ebene 00)

Prof. Dr. Wolf-Rüdiger Schlue, F. 3 11-34 14

Sekretariat: N.N., F. 3 11-34 15

Prof. em. Dr. Günter Schneider, F. 3 11-34 13

Prof. Dr. Gerhard Heide (F. 3 11-34 16), Prof. Dr. Gerhard Zachariae
(F. 3 11-30 59)

Akad. Oberrat: Dr. Eberhard von Berg, F. 3 11-34 19
Wiss. Ass.: Dr. Shoji Wada F. 3 11-30 87
Wiss. Ang.: Dr. Malte Peters, F. 3 11-35 75, Dipl.-Biol. Werner Wuttke, F. 3 11-35 81
Gastwissenschaftler: Priv.-Doz. Dr. Joachim W. Deitmer (Heisenberg-Stipendiat),
F. 3 11-34 17

Lehrstuhl II (Gebäude 26.03, Ebene 00)

Prof. Dr. Werner Peters, F. 3 11-30 52
Sekretariat: Frau Aldenhoven, F. 3 11-44 99
Prof. Dr. L. T. Wasserthal, F. 3 11-20 81
Akad. Oberrat: Dr. Jochen D'Haese, F. 3 11-34 05
Akad. Rat: Dr. Rüdiger Riehl, F. 3 11-35 82
Wiss. Ang.: Dipl.-Biol. Annette Becker (F. 3 11-34 03), Dipl.-Biol. Dorothee Zimmermann (F. 3 11-34 03)
Abt. Parasitologie: (Gebäude 26.13, Ebene 00)
N. N.
HschAss.: Dr. Martin Franz, F. 3 11-47 33
Wiss. Ang.: Dr. M. Spindler-Barth, F. 3 11-49 07

Lehrstuhl III (Gebäude 26.13, Ebene 00)

Prof. Dr. Klaus-Dieter Spindler, F. 3 11-48 60
Sekretariat: Frau Ilse Fallmann, F. 3 11-48 60
Akad. Rat: Dr. V. Walldorf (F. 3 11-35 66)
Wiss. Ang.: Dr. Gerd Gellißen (F. 3 11-34 11), N. N.

Lehrstuhl IV (Gebäude 26.12, Ebene 00)

Prof. Dr. Manfred Grieshaber, F. 3 11-49 90
Sekretariat: F. 3 11-32 34
Stud.-Prof.: Dr. Eberhard Strotkoetter, F. 3 11-48 47
Wiss. Ang.: Dr. Christopher Bridges (F. 3 11-49 91), Dr. Hans-Otto Pörtner (F. 3 11-49 69)
Gastwissenschaftler: Priv.-Doz. Dr. Gerd Gäde (Heisenberg-Stipendiat), (F. 3 11-35 77), Dr. Stephen Morris (Royal Society Fellowship)

Institut für Genetik (Gebäude 26.02-26.12, Ebene 02; Gebäude 26.03, Ebene U1)

Direktor: Prof. Dr. Oswald Hess, F. 3 11-22 76
Sekretariat: Frau Eva Pejdal, F. 3 11-22 79
Prof.: Dr. Werner Kunz (F. 3 11-23 33), Dr. Martin Schwochau (F. 3 11-23 58)
Akad. Oberrat: Prof. Dr. Hans Bünemann, F. 3 11-34 21
Wiss. Ass.: Priv.-Doz. Dr. Karl Heinz Glätzer (F. 3 11-22 96),
Dr. Winfrid Liebrich, (F. 3 11-34 22), Dr. Ulrich Schäfer (F. 3 11-26 35)
Wiss. Ang.: Dr. Mireille Schäfer (F. 3 11-45 41), Dr. Peter Symmons (F. 3 11-30 70),
Dr. Zuzana Hessova (F. 3 11-34 23)

Institut für Physikalische Biologie (Gebäude 26.12, Ebene U1)

Direktor: Prof. Dr. Detlev Riesner, F. 3 11-48 40

Sekretariat: Frau Heidi Gruber, F. 3 11-48 76,

Prof. Dr. Wolfgang Hillen, F. 3 11-49 28

Wiss. Ang.: Dr. Gerhard Steger, F. 3 11-49 27, Dr. Sigrid Köcker (F. 3 11-49 27), Dipl.-Biol. Eckart Benthler (F. 3 11-49 27)

Abt. Biokybernetik: (Gebäude 26.12, Ebene U1)

Prof. Dr. Rolf Eckmiller, F. 3 11-45 40

HschAss.: Dr. Wolfgang Daunicht, F. 3 11-45 38

Wiss. Mit.: Dr. Otmar Bock, F. 3 11-45 91

Institut für Mikrobiologie (Gebäude 26.12, Ebene 01)

Direktor: Prof. Dr. Cornelis P. Hollenberg, F. 3 11-47 20

Sekretariat: Frau Hannelore Gurk, F. 3 11-47 20

Prof. Dr. Michael von Ciriacy-Wantrup, F. 3 11-27 78

Akad. Rat: Dr. Rainer Roggenkamp, F. 3 11-48 52

HschAss.: Dr. Karin Breunig, F. 3 11-48 35, Dr. Jürg Gafner (F. 3 11-27 80)

Wiss. Ang.: Dipl.-Biol. Martina Bielefeld (F. 3 11-27 81), Dipl.-Biol. Christel Drewke (F. 3 11-27 79), Michael Eckart, B. Sc. Hons. (F. 3 11-49 10), Dr. Elke Erhart (F. 3 11-48 34), Dr. Zbigniew Janowicz (F. 3 11-49 10), Dipl.-Biol. Elke Kellermann (F. 3 11-48 34), Dipl.-Biol. Ulrich Kleinhans (F. 3 11-48 34), Dipl.-Biol. Hans-Jürgen Porep (F. 3 11-48 35), Dipl.-Biol. Gernot Reipen (F. 3 11-27 81), Dr. Alexander Strasser (F. 3 11-27 81), Annie Walker-Jonah, B. Sc. Hons. (F. 3 11-48 34), Dipl.-Biol. Martin Wilhelm (F. 3 11-47 73)

Psychologisches Institut

Direktoren: Prof. Dr. Joseph P. Huston (geschäftsführend), Prof. Dr. Karl Theodor Kalveram, Prof. Dr. Joachim Krauth

Lehrstuhl I (Gebäude 23.03, Ebene 00)

Prof. Dr. Karl Theodor Kalveram, F. 3 11-22 71

Sekretariat: Brigitta Müller, F. 3 11-22 71

Prof. Dr. Hans Joachim Grabitz (F. 3 11-21 41), N. N.

Wiss. Ass.: N. N., N. N., N. N.

Wiss. Ang.: Dipl.-Psych. Wolfgang Buscher (F. 3 11-22 75), Dipl.-Psych. Hans-Georg Rduch (F. 3 11-30 57), Dipl.-Psych. Hans-Bernd Wittmann (F. 3 11-22 69), Ottmar Hanschke, Dipl.-Psych. Stefan Krieger (F. 3 11-45 68), Dipl.-Psych. Lutz Jäncke (F. 3 11-45 68)

Lehrstuhl II (Experimentelle biologische Psychologie),
(Gebäude 23.03, Ebene 00 und Gebäude 23.02, Ebene 01)

Prof. Dr. Eugene R. Wist, F. 3 11-22 65/66

Sekretariat: Gisela Beyer, F. 3 11-22 65

Prof. Dr. Franz-Josef Hehl, F. 3 11-20 62, Prof. Dr. Volker Hodapp, F. 3 11-20 90
Wiss. Ass.: N. N.

HschAss.: Dr Willibald Ruch (F. 3 11-20 64)

Wiss. Ang.: Dr. Thomas Probst (F. 3 11-20 71), Sebastian Störmer, Dipl.-Psych.
(F. 3 11-43 83), Lutz Hoffmann, Dipl.-Psych. (F. 3 11-22 67), Ingo Keller, Dipl.-Psych.
(F. 3 11-22 68), Erhard Bablok, Dipl.-Psych. (F. 3 11-20 72)

Lehrstuhl III (Vergleichende und physiologische Psychologie), (Gebäude 23.02,
Ebene 00 und Gebäude 23.12, Ebene 00)

Prof. Dr. Joseph P. Huston, F. 3 11-42 96

Sekretariat: Evelyn Reissner, F. 3 11-42 96

HschAss.: Dr. Hans Welzl, F. 3 11-42 98

Wiss. Ang.: Dr. Sarah Morgan (F. 3 11-42 99), Dipl.-Psych. Marie Holzhäuer,
(F. 3 11-20 13),
Dipl.-Psych. Rainer Schwarting (F. 3 11-20 13), Dipl.-Biol. Heinz Steiner
(F. 3 11-34 91)

Lehrstuhl IV (Gebäude 23.02, Ebene 01)

Prof. Dr. Joachim Krauth, F. 3 11-21 44

Sekretariat: Monika Gretzke, F. 3 11-21 44

Wiss. Ang.: N. N. (F. 3 11-22 73),
Dr. Christine Wolfrum (F. 3 11-23 10)

Geographisches Institut

Direktoren: Prof. Dr. Armin Gerstenhauer, N. N.,
Prof. Dr. Heinz Günter Steinberg (geschäftsführend)

Lehrstuhl I (Gebäude 25.12, Ebene 01)

Prof. Dr. Armin Gerstenhauer, F. 3 11-20 45

Sekretariat: Frau Waltraud Olschok, F. 3 11-20 45/34 64

Prof. Dr. Gerd Wenzens, F. 3 11-20 48

Akad. Oberrat: Dipl.-Geogr. Dr. Manfred Fey, F. 3 11-20 49

Wiss. Ass.: Dr. Helmut Brückner, F. 3 11-37 87

HschAss.: Dr. Ulrich Radtke, F. 3 11-30 60

Kartographie: Frau Dipl.-Ing. Heide Elke Kleindin, F. 3 11-20 50

Abt. Geologie

Prof. Dr. Wolfgang Schirmer, F. 3 11-20 42

Lehrstuhl II (Gebäude 25.12, Ebene 02)

N. N.

Sekretariat: Frau Marga Potthoff, F. 3 11-20 47/20 40

Prof. Dr. Günther Glebe, F. 3 11-20 51

Akad. Oberrat: Dr. Toni Breuer, F. 3 11-20 46

Wiss. Ass.: N. N., F. 3 11-20 44

Lehrstuhl III (Gebäude 25.12, Ebene 01)

Prof. Dr. Heinz Günter Steinberg, F. 3 11-39 55

Sekretariat: Frau Gisela Brill, F. 3 11-39 55

Wiss. Ang.: Dr. Jürgen E. Siebeck, F. 3 11-39 56 (beurlaubt)

Wiss. Ang.: Klaus Pfeiffer M. A., F. 3 11-39 56

Kartographie: Dipl.-Geogr. Khamis Massoud, F. 3 11-45 42

Geographie und ihre Didaktik (Gebäude 25.12, Ebene 02)

Prof. Dr. Norbert Wein, F. 3 11-34 63

Sekretariat: N. N., F. 3 11-34 63

Lehrveranstaltungen Wintersemester 1985/86

(vgl. auch Lehrveranstaltungen für Hörer aller Fakultäten S. 62)

(Änderungen vorbehalten)

I. Mathematik

Vorkurs

Alle Veranstaltungen des Vorkurses finden statt im
Gebäude 25.22, Hörsaal 5D
jeweils von 14 bis 16 Uhr

- | | | |
|------|--|---------|
| 901. | Analytische Geometrie
23. bis 27. September 85 | Schick |
| 902. | Euklidische und Nichteuklidische
Geometrie
30. Sept. bis 1. Okt. 85 | Steffen |
| 903. | Flächen- Bilder von Gipsmodellen
mathematischer Flächen
2. bis 4. Oktober 85 | Fischer |

Vorlesungen und Übungen

- | | | |
|------|--|----------------------------------|
| 904. | Analysis I
Mo., Mi. 11–13 (4stündig)
Hörsaal 5D | Harzheim |
| 905. | Übungen zu Analysis I
Di. 14–16, 16–18 (2stündig) 8 Gruppen
Gebäude 25.13, Ebene U1, Raum 33
Gebäude 25.22, Ebene U1, Raum 34
Gebäude 25.22, Ebene U1, Raum 52
Gebäude 25.22, Ebene U1, Raum 55 | Harzheim/Duzaar/
Grüter/N. N. |
| 906. | Lineare Algebra und Analytische
Geometrie I
Di., Fr. 11–13 (4stündig)
Hörsaal 5D | Thode |
| 907. | Übungen zu Lineare Algebra und
Analytische Geometrie I
Mi. 14–16, 16–18 (2stündig) 8 Gruppen
Gebäude 25.13, Ebene U1, Raum 33
Gebäude 25.22, Ebene U1, Raum 34
Gebäude 25.22, Ebene U1, Raum 52
Gebäude 25.22, Ebene U1, Raum 55 | Thode/Möbus/N. N. |
| 908. | Mathematik für Naturwissenschaftler
Mi. 11–13, Fr. 11–12 (3stündig)
Hörsaal 5C | Baumgartner |
| 909. | Übungen zu Mathematik für
Naturwissenschaftler
dienstags n. V. (1stündig) 8 Gruppen
Gebäude 25.13, Ebene U1, Raum 22
Gebäude 25.22, Ebene 00, Raum 72
Gebäude 25.22, Ebene 00, Raum 81
Gebäude 25.22, Ebene 00, Raum 82 | Baumgartner/N. N. |

- | | | |
|------|--|----------------------------------|
| 910. | Ergänzungen zu Mathematik für
Naturwissenschaftler
Fr. 12–13 (1stündig)
Hörsaal 5C | Baumgartner |
| 911. | Analysis III
Mo., Mi. 11–13 (4stündig)
Hörsaal 5F | Kerner |
| 912. | Übungen zu Analysis III
Di. 14–16, 16–18 (2stündig) 6 Gruppen
Gebäude 25.13, Ebene U1, Raum 22
Gebäude 25.13, Ebene U1, Raum 32
Gebäude 25.22, Ebene 00, Raum 81 | Kerner/Fuchs/
Schüffler/N. N. |
| 913. | Einführung in die Algebra
Di., Fr. 11–13 (4stündig)
Hörsaal 5F | Fischer |
| 914. | Übungen zu Einführung in die Algebra
nach Vereinbarung (2stündig) | Fischer/Loose/
Oberheim |
| 915. | Die elementaren Funktionen
(empf. f. d. SI-Zusatzprüfung)
Mo., Mi. 9–11 (4stündig)
Hörsaal 5E | Köhnen |
| 916. | Übungen zu elementare Funktionen
Do. 9–11 (2stündig) 1 Gruppe
Hörsaal 5E | Köhnen |
| 917. | Darstellende Geometrie
Mo., Di. 11–13 (4stündig)
Gebäude 25.22, Ebene 00, Raum 82 | Schick |
| 918. | Übungen zu Darstellende Geometrie
nach Vereinbarung (2stündig) | Schick/N. N. |
| 921. | Funktionalanalysis I
Di., Fr. 11–13 (4stündig)
Hörsaal 5H | Meise |
| 922. | Übungen zu Funktionalanalysis I
nach Vereinbarung (2stündig)
2 Gruppen | Meise/Braun |
| 923. | Numerische Mathematik II
Mo., Do. 11–13 (4stündig)
Hörsaal 5E | Petry |
| 924. | Übungen zu Numerische Mathematik II
Do. 14–16, 16–18 (2stündig) 3 Gruppen
Gebäude 25.22, Ebene U1, Raum 32
Gebäude 25.22, Ebene U1, Raum 53 | Petry/Schreiber/
Herdecke |
| 925. | Fachdidaktik Analytische Geometrie
und Lineare Algebra
Mo., Mi. 11–13 (4stündig)
Hörsaal 5H | Bergmann |
| 926. | Übungen zu Fachdidaktik Analytische
Geometrie und Lineare Algebra
nach Vereinb. (2stündig) 1 Gruppe | Bergmann/Ziplies |

927.	Numerische Mathematik VI Di., Fr. 11–13 (4stündig) Hörsaal 5G	Döring
928.	Übungen zu Numerische Mathematik VI Mi. 14–16 (2stündig) 1 Gruppe Gebäude 25.22, Ebene U1, Raum 32/53	Döring/Voller
929.	Programmierübungen zu Numerische Mathematik VI Do. 14–16 (2stündig) 1 Gruppe Rechenzentrum	Döring/Voller
931.	Hilberträume nach Vereinbarung (2stündig)	Köhnen
932.	Partielle Differentialgleichungen (Spezielle Aspekte) Di., Do. 14–16 (4stündig) Hörsaal 5G	Kracht
933.	Einführung in die Werteverteilungstheorie Do. 16–18 (2stündig) Hörsaal 5H	Schröder
934.	Mengenlehre II Mo. 14–16 (2stündig) Hörsaal 5H	Harzheim
935.	Elliptische Differentialgleichungen Di., Fr. 11–13 (4stündig) Hörsaal 5H	Steffen
936.	Variationsrechnung II nach Vereinbarung (2stündig)	Steffen
937.	Übungen zu Variationsrechnung II	Steffen/Duzaar
938.	Moduln und Ringe III Di., Do. 9–11 (4stündig) Hörsaal 5G	Wisbauer
939.	Übungen zu Moduln und Ringe III nach Vereinb. (2stündig) 1 Gruppe	Wisbauer/N. N.
940.	Numerische Mathematik IV Di., Fr. 9–11 (4stündig) Hörsaal 5E	Witsch
941.	Übungen zu Numerische Mathematik IV nach Vereinb. (2stündig) 1 Gruppe Gebäude 25.22, Ebene U1, Raum 32	Witsch/Heinrichs
942.	Programmierübungen zu Numerische Mathematik IV nach Vereinb. (2stündig) 1 Gruppe Rechenzentrum	Witsch/Heinrichs

Veranstaltungen im Rahmen der Lehrer-Fort- und Weiterbildung

943. Der Einsatz von Tischrechnern im Unterricht. Programmierspr. PASCAL (2. Teil)
Mo. 15–16.30 (2stündig)
Gebäude 25.22, Ebene 00, Raum 82 Baumgartner/Schick
944. Übungen zu Einsatz von Tischrechnern im Unterricht. Programmiersprache PASCAL (2. Teil)
Mo. 16.30–18 (2stündig) 2 Gruppen
Gebäude 25.13, Ebene 00, Raum 28
Gebäude 25.22, Ebene 00, Raum 74 Baumgartner/Schick

Proseminare

945. Analysis Kerner/Thode
Fr. 14–16 (2stündig)
Gebäude 25.13, Ebene U1, Raum 32

Seminare

Zulassungsvoraussetzung: Mindestens bestandene Diplom-Vorprüfung im Fach Mathematik bzw. Physik oder Zwischenprüfung im Fach Mathematik

946. Angewandte Mathematik Döring/Herdecke
Fr. 14–16 (2stündig)
Gebäude 25.22, Ebene 02, Raum 81
948. Logik Harzheim
Mi. 14–16 (2stündig)
Gebäude 25.22, Ebene U1, Raum 25
949. Partielle Differentialgleichungen Kracht
Di. 16–18 (2stündig)
Gebäude 25.22, Ebene 02, Raum 81
950. Approximationstheorie Petry/Schreiber
Mo. 14–16 (2stündig)
Gebäude 25.22, Ebene 02, Raum 81
951. Seminar zur Analysis Steffen/Fuchs
Fr. 14–16 (2stündig)
Gebäude 25.13, Ebene U1, Raum 22
952. Algebra Wisbauer
nach Vereinbarung (2stündig)
953. Numerische Mathematik Witsch/Heinrichs
nach Vereinbarung (2stündig)

Oberseminare (nur für künftige Examenskandidaten)

Zulassungsvoraussetzung: Mindestens bestandene Diplom-Vorprüfung im Fach Mathematik bzw. Physik oder Zwischenprüfung im Fach Mathematik

954. Ringtheorie Bergmann
nach Vereinbarung (2stündig)
955. Iterationsverfahren Döring
nach Vereinbarung (2stündig)
956. Komplexe Analysis Fischer
Fr. 14–16 (2stündig)
Gebäude 25.22, Ebene 00, Raum 72

- | | | |
|------|--|---|
| 957. | Algebra
nach Vereinbarung (2stündig) | Kerner |
| 958. | Partielle Differentialgleichungen
nach Vereinbarung (2stündig) | Kracht |
| 959. | Funktionalanalysis
Mo, 14–18 (4stündig)
Gebäude 25.22, Ebene 03, Raum 73 | Meise gemeinsam mit
Wogt (Wuppertal) |
| 960. | Analysis
Do, 14–17 (3stündig)
Gebäude 25.22, Ebene 00, Raum 72 | Steffen
gemeinsam mit
Bonn und Bochum |

Spezieller Programmierkurs

- | | | |
|------|--|---------|
| 961. | <p>Programmiervorbereitung für
die Hörer der Vorlesung
„Numerische Mathematik I“
im Sommersemester 1986:
17. 2. bis 5. 3. 1986,
9–12, 13–16, 2 Gruppen</p> <p>Zusätzliche Übungen hierzu am 7. 3. 1986, 14–16.
Alles im Terminalraum des Rechenzentrums</p> <p>Dieser Kurs muß aus mehreren Gründen
auf die Hörer der Vorlesung „Numerische
Mathematik I“ im SS 1986 beschränkt
werden. Andere evtl. Interessenten – insbesondere
Mathematikstudenten mit Studienbeginn
im WS 1985/86 – haben die Möglichkeit, den
gleichen Kurs im Februar 1987 oder einen
entsprechenden Kurs „Einführung in die
Programmiersprache Fortran“ als Kompaktkurs
kurz vor Beginn des SS 1986 oder desgleichen kurz vor
Beginn des WS 1986/87 oder einen Kurs gleichen
Titels im SS 1986 oder im WS 1986/87 zu
besuchen.</p> <p>Weitere Programmierkurse siehe unter
„Lehrveranstaltungen für Hörer aller Fakultäten“</p> | Lannert |
|------|--|---------|

Sonstiges

- | | | |
|------|---|--|
| 962. | Anleitung zu wissenschaftlichem Arbeiten | Baumgartner/Bergmann/
Döring/Fischer/
Harzheim/Kerner/Köhnen/
Kracht/Meise/Petry/Pohst/
Ratschek/Schick/
Schubert/Steffen/Wisbauer/
Witsch |
| 963. | Mathematisches Kolloquium
Vorträge nach gesonderter
Bekanntgabe | Die Dozenten der
Mathematik sowie der
Statistik und Dokumentation |
| 964. | Kolloquium Didaktik der Mathematik
Vorträge nach gesonderter Bekanntgabe | Bergmann/Köhnen/
Schick |

II. Statistik und Dokumentation

Vorlesungen und Übungen

965. Mathematische Statistik II
Di., Fr. 11–13 (4stündig)
Hörsaal 5E Klinger
966. Übungen zu Mathematischer Statistik II
Di. 14–16 (2stündig) 1 Gruppe
Gebäude 25.22, Ebene 01, Raum 81 Klinger/Voet

Seminare

Zulassungsvoraussetzung: Mindestens bestandene Diplom-Vorprüfung im Fach Mathematik bzw. Physik oder Zwischenprüfung im Fach Mathematik

967. Mathematische Statistik
nach Vereinbarung (2stündig) Klinger/Voet

Oberseminare (Nur für künftige Examenskandidaten)

Zulassungsvoraussetzung: Mindestens bestandene Diplom-Vorprüfung im Fach Mathematik bzw. Physik oder Zwischenprüfung im Fach Mathematik

968. Spezielle Stochastische
Probleme
Do. 14–16 (2stündig)
Gebäude 25.22, Ebene 01, Raum 81 Klinger

Sonstiges

969. Anleitung zu wissenschaftlichem
Arbeiten
nach Vereinbarung Janßen/Klinger
970. Statistisches Kolloquium
Vorträge nach gesonderter
Bekanntgabe
Mathematisches Kolloquium
siehe unter Mathematik Janßen/Jesdinsky/
Klinger/Krauth

III. Physik: Experimentalphysik

Vorkurs:

971. Physik für Studienanfänger in Physik und anderen
naturwissenschaftlichen Fächern
23. 9.–4. 10. 1985, Mo. bis Fr. 10–12,
Hörsaal 5 D Luysberg/Larenz

Vorlesungen und Übungen

I. Studienabschnitt

972. Experimentalphysik I
(für Physiker und Mathematiker)
Mo. 8–10, Do. 11–13 (4stündig)
Hörsaal 5L Hackmann
973. Übungen zur Experimentalphysik I
(für Physiker und Mathematiker)
Mo. 10–11, Fr. 8–9 (2stündig)
Hörsaal 5L Hackmann/Viöl

974.	Experimentalphysik (für Mediziner, Biologen, Chemiker und Pharmazeuten im 1. und 2. Semester) Di., Mi. 8–10 (4stündig) Hörsaal 3A	Decker
975.	Übungen und Ergänzungen zur Experimentalphysik I (für Biologen, Chemiker und Pharmazeuten) Di., Mi. 10–11 (2stündig) Hörsaal 5L	Decker/Wischgoll
976.	Einführung in die experimentellen Übungen zur Physik für Mediziner und Naturwissenschaftler Mo. 9–11 (2stündig) Hörsaal 5D	Kleinhanß
977.	Einführung in das physikalische Anfängerpraktikum für Physiker, Kurs I Fr. 9–11 (2stündig, 14täglich) Hörsaal 5J	Kleinhanß
978.	Einführung in die experimentellen Übungen zur Physik für Physiker, Kurs II/III Di. 8–9, Do. 11–13 (3stündig) Hörsaal 5J	Luysberg
979.	Experimentalphysik III (für Physiker und Mathematiker) Mo. 9–11, Mi. 9–10 (3stündig) Hörsaal 5K	Meiners
980.	Übungen zur Experimentalphysik III (für Physiker und Mathematiker) Mi. 10–11 (1stündig) Hörsaal 5K II. Studienabschnitt	Meiners
981.	Experimentalphysik V: Einführung in die Plasmaphysik Mo. 9–11, Mi. 14–16 (4stündig) Hörsaal 5J	Uhlenbusch
982.	Übungen zur Experimentalphysik V: Einführung in die Plasmaphysik I Mi. 13–14 (1stündig) Hörsaal 5J	Uhlenbusch/ Bessenrodt-Weberpals
983.	Laserphysik I Mi. 11–13 (2stündig) Hörsaal 5M	Behmenburg
984.	Ergänzungen zur Laserphysik I Do. 14–15 (1stündig) Raum 25.42.U1.24	Behmenburg
985.	Struktur und Dynamik von Flüssigkeiten und Gläsern Do. 15–17 (2stündig) Hörsaal 5M	Buchenau
986.	Ausgewählte Kapitel aus der Gasentladungsphysik Fr. 14–16 (2stündig) Raum 25.42.U1.24	Decker
987.	Einführung in die Reaktorphysik I Do. 11–13 (2stündig, 14täglich) Hörsaal 5M	Hammeke

988. Datenerfassung mit Mikroprozessoren
(mit praktischen Übungen)
Blockveranstaltung vom 12. 2.–18. 2. 1986
Raum 25.42.U1.24 Hollenberg
989. Kurzzeit-Photographie
Mi. 11–13 (2stündig)
Raum 25.42.U1.24 Müller
990. Einführung in die Gruppentheorie;
Anwendung in Atom-, Molekül-
und Festkörperphysik
Di., Fr. 11–13 (4stündig)
Hörsaal 5M Otto
991. Elementare Anregungen des Festkörpers
nach Vereinbarung (2stündig) Pockrand
992. Festkörperphysik II
Mo., Mi. 11–13 (4stündig)
Hörsaal 5M Schmid
993. Meßmethoden der Oberflächenphysik
Do. 15–17 (2stündig)
Hörsaal 5J Wagner

Seminare und Kolloquium

994. Physikalisches Proseminar:
(für Studierende ab 3. Semester)
Mo. 16–18 (2stündig) Behmenburg/N. N.
995. Das Physikalische Experiment im Unterricht
Seminar für Studierende des höheren Lehramts
(nach der Zwischenprüfung)
Mi. 14–16 (2stündig) Luysberg/Peter/
Wischgoll
996. Seminar für die Teilnehmer an den experimentellen
Übungen zur Physik für Fortgeschrittene
gemeinsame Veranstaltung des Physikalischen
Instituts, Lehrstuhl I, II, III und IV und des
Instituts für Angewandte Physik
Mi. 16–18 (2stündig)
Gebäude 25.42, Ebene U1, Raum 24 Decker/Uhlenbusch/
Otto/Schmid/Kranz/
Stark/Thielemann/
Müller/Peter/
Kempkens/Nieswand/
Syassen/Schwan
997. Seminar über Laserphysik und Laserspektroskopie
Fr. 11–13 (2stündig)
Raum 25.42.U1.24 Behmenburg
998. Seminar über Stoßwellen und Detonationen
Fr. 11–13 (2stündig)
Raum 25.42.U1.24 Kleinhanß
999. Seminar zur Vorlesung „Festkörperphysik II“
nach Vereinbarung (2stündig) Schmid
1000. Seminar über Laserphysik
Do. 14–16 (2stündig)
Gebäude 25.42, Ebene 02, Raum 31 Uhlenbusch/Hackmann/
Kempkens/Meiners
1001. Seminar über Plasmaphysik
(gemeinsam mit der Universität Essen [GHS])
Mo. 14–16 (2stündig) Uhlenbusch/Hackmann
1002. Oberseminar zur Festkörper- und Oberflächenphysik
nach Vereinbarung (2stündig) Otto/Syassen/Kranz/
Stark/Thielemann/
Hammer/Schmid

- | | | |
|------------------------------------|---|---|
| 1003. | Seminar über laufende Arbeiten aus dem Physikalischen Institut I
Fr. 9–11 (2stündig)
Raum 25.42.U1.24 | Decker/Behmenburg/
Kleinhanß/Meiners/
Müller |
| 1004. | Seminar über laufende Arbeiten aus dem Physikalischen Institut II
Mi. 11–13 (2stündig)
Raum 25.42.02.31 | Uhlenbusch/Hackmann/
Schäfer/Viöl/
Waelbroeck |
| 1005. | Seminar über laufende Arbeiten aus dem Physikalischen Institut III
n. V. (14 täglich, 1stündig) | Otto/Syassen |
| 1006. | Seminar über laufende Arbeiten aus dem Physikalischen Institut IV
n. V. (2stündig) | Schmid/Schwan |
| 1006x. | Physikalisches Kolloquium
Do. 17–19 (2stündig)
Hörsaal 5J | Die Dozenten der
Physik |
| Physikalische Grundpraktika | | |
| 1007. | Physikalisches Anfängerpraktikum für Physiker, Kurs I
Parallelkurse: Mo. 14–18 (4stündig, 14täglich)
Di. 14–18 (4stündig, 14täglich)
Kursräume der Physikalischen Grundpraktika
Gebäude 25.33, Ebene U1 | Kleinhanß/Luysberg/
Zöllner/N. N. |
| 1008. | Experimentelle Übungen zur Physik für Physiker, Kurs II
Voraussetzung: erfolgreicher Abschluß von Kurs I
Parallelkurse: Mo. 14–18 (4stündig)
Di. 14–18 (4stündig)
Kursräume der Physikalischen Grundpraktika
Gebäude 25.33, Ebene U1 | Kleinhanß/Luysberg/
Carlhoff/N. N. |
| 1009. | Experimentelle Übungen zur Physik für Naturwissenschaftler, Kurs A (Mathematiker)
Parallelkurse: Mo. 14–18 (4stündig)
Kursräume der Physikalischen Grundpraktika
Gebäude 25.42, Ebene U1 | Kleinhanß/Uhlenbusch/
N. N. |
| 1010. | Experimentelle Übungen zur Physik für Naturwissenschaftler, Kurs A (Biologen)
Parallelkurse: Di. 14–18 (4stündig)
Kursräume der Physikalischen Grundpraktika
Gebäude 25.33, Ebene U1 | Kleinhanß/Kies/
Kannen/N. N. |
| 1011. | Experimentelle Übungen zur Physik für Naturwissenschaftler, Kurs A (Chemiker)
Parallelkurse: Mo. 14–18 (4stündig)
Kursräume der Physikalischen Grundpraktika
Gebäude 25.33, Ebene U1 | Kleinhanß/Schönartz/
Flecken/Hanfland/N. N. |
| 1012. | Experimentelle Übungen zur Physik für Naturwissenschaftler, Lehramt Chemie
Mo. 14–18 (4stündig)
Kursräume der Physikalischen Grundpraktika
Gebäude 25.33, Ebene U1 | Kleinhanß/Flecken |
| 1013. | Experimentelle Übungen zur Physik für Pharmazeuten
Parallelkurse: Mi. 14–18 (4stündig)
Kursräume der Physikalischen Grundpraktika
Gebäude 25.33, Ebene U1 | Kleinhanß/Schönartz/
N. N. |

1014. Experimentelle Übungen zur Physik für Mediziner
Parallelkurse: Mi. 14–18 (4stündig)
Do. 14–18 (4stündig)
Fr. 14–18 (4stündig)
Kursräume der Physikalischen Grundpraktika
Gebäude 25.42, Ebene U1

Kleinhanß/Müller/
Uhlenbusch/Zangers/
Pettenkofer/N. N.

Praktika für Studierende im II. Studienabschnitt und Examensarbeiten

1015. Das Physikalische Experiment im Unterricht
Praktikum für Studierende des höheren Lehramts
nach der Zwischenprüfung, halbtägig, (20stündig)
Praktikumsräume des Physikalischen Instituts
Gebäude 25.23, Ebene U1
1016. Experimentelle Übungen zur Physik für
Fortgeschrittene, halbtägig (20stündig)
Praktikumsräume des Physikalischen Instituts,
Lehrstuhl I
Gebäude 25.33, Ebene 00
1017. Experimentelle Übungen zur Physik für
Fortgeschrittene, halbtägig (20stündig)
Praktikumsräume des Physikalischen Instituts,
Lehrstuhl II
Gebäude 25.33, Ebene 00
1018. Experimentelle Übungen zur Physik für
Fortgeschrittene, halbtägig (20stündig)
Praktikumsräume des Physikalischen Instituts,
Lehrstühle III und IV
1019. Hauptpraktikum, ganztägig (40stündig)
Physikalisches Institut, Lehrstuhl I
1020. Hauptpraktikum, ganztägig (40stündig)
Physikalisches Institut, Lehrstuhl II
1021. Hauptpraktikum, ganztägig (40stündig)
Physikalisches Institut, Lehrstuhl III
1022. Hauptpraktikum, ganztägig (40stündig)
Physikalisches Institut, Lehrstuhl IV
1023. Anleitung zu wissenschaftlichen Arbeiten
ganztägig (40stündig)
Physikalisches Institut, Lehrstuhl I
1024. Anleitung zu wissenschaftlichen Arbeiten
ganztägig (40stündig)
Physikalisches Institut, Lehrstuhl II
1025. Anleitung zu wissenschaftlichen Arbeiten
ganztägig (40stündig)
Physikalisches Institut, Lehrstuhl III
1026. Anleitung zu wissenschaftlichen Arbeiten
ganztägig (40stündig)
Physikalisches Institut, Lehrstuhl IV

Luysberg/Peter/
Wischgoll

Decker/Müller/
Peter/Behmenburg/
Schönartz

Uhlenbusch/Schäfer/
Kempkens/Nieswand

Otto/Syassen/Schmid/
Schwan

Decker/Behmenburg/
Kleinhanß/Meiners/
Müller/Wischgoll

Uhlenbusch/Schäfer/
Kempkens/Hackmann

Otto/Syassen

Schmid/Schwan

Decker/Behmenburg/
Kleinhanß/Meiners/
Müller/Wischgoll

Uhlenbusch/Schäfer/
Kempkens/Hackmann

Otto

Schmid

Werkstoffwissenschaft

1027. Entstehung und Umwandlung von Werkstoffgefügen
Di. 14–16 (2stündig)
Raum 25.23.02.62

Schulze

1028.	Mechanische Eigenschaften von Werkstoffen Do. 14–16 (2stündig) Raum 25.23.02.62	Neumann
1029.	Werkstoffwissenschaftliches Praktikum (5stündig), priv. Ort: Max-Planck-Institut für Eisenforschung	Engell/Hougardy/ Schulze
1030.	Werkstoffwissenschaftliche Exkursion (priv.)	Schulze
1031.	Seminar über laufende Arbeiten aus der Abteilung Werkstoffwissenschaft nach Vereinbarung (1stündig)	Schulze
1032.	Physikalisches Kolloquium Do. 17–19 (2stündig) Hörsaal 5J	Die Dozenten der Physik
1033.	Hauptpraktikum ganztägig (40stündig)	Schulze
1034.	Anleitung zu wissenschaftlichen Arbeiten ganztägig (40stündig)	Schulze

IV. Physik: Theoretische Physik

1038.	Theoretische Physik I: Mechanik Di., Do. 9–11 (4stündig) Hörsaal 5J	Janssen
1039.	Übungen zur Theoretischen Mechanik Fr. 9–11 (2stündig) Hörsaal 5J	Janssen/ Schmittmann
1040.	Elektrodynamik Di., Do., 9–11 (4stündig) Hörsaal 5K	Bessenrodt
1041.	Übungen zur Elektrodynamik Fr. 9–11 (2stündig) Hörsaal 5K	Bessenrodt/Kree/ N. N.

- | | | |
|-------|--|---|
| 1042. | Thermodynamik und Statistik
Di., Fr. 9–11 (4stündig)
Hörsaal 5M | Suchy |
| 1043. | Übungen zur Thermodynamik und Statistik
Do. 9–11 (2stündig)
Hörsaal 5M | Suchy/Deutsch/
Venema |
| 1044. | Quantenchromodynamik
Mo. 11–13 (2stündig)
Gebäude 25.32, Ebene 03, Raum 51 | Bausch |
| 1045. | Allgemeine Relativitätstheorie
n. Vereinbarung (2stündig)
Gebäude 25.32, Ebene 02, Raum 51 | Rebhan |
| 1046. | Theoretische Plasmaphysik
n. Vereinbarung (2stündig)
Gebäude 25.32, Ebene 02, Raum 51 | Deutsch |
| 1047. | Ausgewählte Kapitel aus der Festkörperphysik
n. Vereinbarung (2stündig)
Gebäude 25.32, Ebene 03, Raum 51 | Sturm |
| 1048. | Grundlagen der Astrophysik
Do. 11–13 (2stündig)
Gebäude 25.33, Ebene 00, Raum 61 | Larenz |
| 1049. | Theoretisch-Physikalisches Seminar
Mo. 16–18 (2stündig) (priv.)
Gebäude 25.32, Ebene 03, Raum 51 | Bausch/Bessenrodt/
Eisenriegler/
Janssen/Rebhan/
Suchy/Zippelius/Spatschek |
| 1050. | Vorbereitung zum
Theoretisch-Physikalisches Seminar
n. Vereinbarung (2stündig) (priv.)
Gebäude 25.32, Ebene 03 | Eisenriegler/
Zippelius |
| 1051. | Seminar über neuere Ergebnisse
der Statistischen Physik
n. Vereinbarung (2stündig) (priv.) | Bausch/Bessenrodt/
Janssen/Kree/
Schmittmann |
| 1052. | Seminar über spezielle Probleme
der Statistischen Physik
gemeinsam mit den Hochschulen
Bochum, Dortmund, Duisburg, Essen
n. Vereinbarung (2stündig) in GHS Essen (priv.) | Bausch/Janssen/
Kree/Schmittmann |
| 1053. | Seminar zum Computereinsatz im Institut
n. Vereinbarung (2stündig) (priv.) | Wenk |
| 1054. | Theoretisch-Physikalisches Institutsseminar
und Kolloquium
n. Vereinbarung (2stündig) (priv.) | Bausch/Bessenrodt/
Janssen/Rebhan/
Suchy/Spatschek |
| 1055. | Physikalisches Kolloquium
nach besonderer Einladung
Do. 17–19 (2stündig)
Hörsaal 5J | Die Dozenten
der Physik |
| 1056. | Übung in Theoretischer Physik
für Diplomanden und Lehramtskandidaten
ganzzeitig (40stündig) (priv.) | Bausch/Bessenrodt/
Janssen/Rebhan/
Suchy/Wenk/Spatschek |
| 1057. | Anleitung zu wissenschaftlichen Arbeiten
Institut für Theoretische Physik (priv.) | Bausch/Bessenrodt/
Janssen/Larenz/
Rebhan/Spatschek/Suchy/Wenk/ |

V. Physik: Angewandte Physik

1058. Vorlesungen und Übungen
Elektronische Meß- und Regeltechnik
Do., Fr. 8–9 (2stündig)
Hörsaal 5M
Kranz
1059. Übungen zur Vorlesung:
Elektronische Meß- und Regeltechnik
nach Vereinbarung (1stündig)
Gebäude 25.42, Ebene 00, Raum 41
Kranz/Flecken
1060. Oberflächenphysik I
Mi. 8–10 (2stündig)
Hörsaal 5M
Stark
1061. Übungen zur Vorlesung:
Oberflächenphysik I
nach Vereinbarung (2stündig)
Gebäude 25.42, Ebene 00, Raum 33
Stark/Schumacher
1062. Magnetooptische Meßmethoden
Di. 11–13 (2stündig)
Gebäude 25.42, Ebene 00, Raum 41
Thielemann
1063. Methoden der Einkristallzüchtung und -untersuchung
Mi. 12–14 (2stündig)
Gebäude 25.43, Ebene 00, Raum 33
Hammer
- Seminare und Kolloquien**
1064. Seminar zu den experimentellen Übungen zur
Physik für Fortgeschrittene (für Studierende
mit Studienziel Diplom im 2. Studienabschnitt)
gemeinsam mit dem Physikalischen Institut,
Lehrstuhl I–IV,
nach Vereinbarung (2stündig)
Gebäude 25.42, Ebene U1, Raum 24
Kranz/Stark/Thielemann/
Decker/Müller/Peter/
Uhlenbusch/Kempkens/
Otto/Syassen/Schmid/
Schwan
1065. Seminar zu den experimentellen Übungen zur
Physik für Fortgeschrittene (für Lehramtskandidaten
Sekundarstufe II im 2. Studienabschnitt)
gemeinsam mit dem Physikalischen Institut,
Lehrstuhl I–IV,
Gebäude 25.42, Ebene U1, Raum 24
siehe gesonderte Ankündigung
Kranz/Stark/Thielemann/
Hammer/Decker/Müller/
Peter/Uhlenbusch/
Kempkens/Otto/Syassen/
Schmid/Schwan
1066. Seminar zu den Vorlesungen
Nr. ...
nach Vereinbarung (2stündig)
Gebäude 25.43, Ebene 00, Raum 33
Kranz/Stark/Thielemann/
Hammer
1067. Seminar über laufende Arbeiten aus dem
Institut für Angewandte Physik
nach Vereinbarung (2stündig)
Gebäude 25.43, Ebene 00, Raum 33
Kranz/Stark/Thielemann/
Hammer
1068. Oberseminar zur Festkörper- und Oberflächenphysik
gemeinsam mit dem Physikalischen Institut,
Lehrstuhl III und IV
nach Vereinbarung (2stündig)
Gebäude 25.23, Ebene 02, Raum 62
Kranz/Stark/Thielemann/
Otto/Syassen/
Schmid/Schwan
1069. Physikalisches Kolloquium
Do. 17–19 (2stündig)
nach besonderer Ankündigung
Hörsaal 5M
Die Dozenten
der Physik

Praktika und Examensarbeiten

1070. Experimentelle Übungen zur Physik für Fortgeschrittene (für Studierende mit Studienziel Diplom im 2. Studienabschnitt), ganztätig (20stündig)
Institut für Angewandte Physik
Kranz/Stark/Thielemann
1071. Experimentelle Übungen zur Physik für Fortgeschrittene (für Lehramtskandidaten Sekundarstufe II im 2. Studienabschnitt), halbtätig (20stündig)
Institut für Angewandte Physik
Kranz/Stark/Thielemann/
Hammer
1072. Hauptpraktikum in Angewandter Physik für Diplomanden und Lehramtskandidaten, ganztätig (40stündig)
Institut für Angewandte Physik
Kranz/Stark/Thielemann
1073. Anleitung zu wissenschaftlichen Arbeiten ganztätig (40stündig)
Institut für Angewandte Physik
Kranz/Stark/Thielemann

VI. Physik: Didaktik

1074. Methodik des Physikunterrichtes in der Sekundarstufe I (Mechanik) n.V. (2stündig)
Gebäude 25.23, Ebene U1, Raum 44
Becker/Luysberg
1075. Methodik des Physikunterrichtes in der Sekundarstufe I (Wärme) n.V. (2stündig)
Gebäude 25.23, Ebene U1, Raum 44
Becker/Luysberg
1076. Seminar zur Didaktik des Physikunterrichtes in der Sekundarstufe I n.V. (2stündig)
Gebäude 25.23, Ebene U1, Raum 41
Becker/Luysberg/
Uhlenbusch

VII. Chemie: Anorganische Chemie und Strukturchemie Für Studierende des 1. Semesters

1077. Anorganische und Allgemeine Chemie I (für Naturwissenschaftler und Mediziner) Do., Fr. 9–11 (4stündig)
Hörsaal 3A
Mootz
1078. Einführung in das Anorganisch-Chemische Praktikum I Fr. 11–13 (2stündig)
Hörsaal 6J
Hägele
1079. Anorganisch-chemisches Praktikum I für Chemiker
a) Einführung
b) Übungen zur Quantitativen Analyse
c) Übungen zur Qualitativen Analyse
d) Übungen zur Instrumentellen Analyse
e) Arbeitsgruppenseminare
ganztätig, Institut
Kuchen/Hägele/
Mitarb.

1080. Praktikum der Anorganischen und Allgemeinen Chemie für Lehramtskandidaten der Chemie Di., Mi. ganztägig, begleitendes Seminar Do. 16–18 (2stündig)
Institut
Für Studierende des 3. Semesters Mootz/Kniep/Mitarb.
1081. Chemie der Metalle Mo. 11–13
Hörsaal 6J Kniep
1082. Experimentelles Proseminar in Anorganischer und Allgemeiner Chemie für Lehramtskandidaten der Chemie Di., Mi. (ganztägig): Vorbereitung im Labor Mi. 13–15 (2stündig): Vorträge
Hörsaal 6J Mootz/Kniep/
Paashaus
- Veranstaltungen nach dem Vorexamen bzw. nach der Zwischenprüfung**
1083. Nichtmetalle 1 Di. 9–11 (2stündig)
Hörsaal 6G Hägele
1084. Anwendung kernresonanzspektroskopischer Methoden in der Strukturanalyse Mo. 8–9 (1stündig)
Hörsaal 6G Hägele
1085. Angewandte Festkörperchemie Mo. 9–10 (1stündig)
Hörsaal 6H Kniep
1086. Einführung in die Interpretation von NMR-Spektren, Ferienkurs (40) Seminarraum, Institut Hägele/Peters
1087. Kernresonanzspektroskopisches Seminar für Diplomanden und Doktoranden nach Vereinbarung (2stündig)
Institut Hägele/Peters
1088. Seminar für Mitarbeiter über eigene Arbeiten und ausgewählte Themen der Koordinationschemie nach Vereinbarung (1stündig) (priv.) Kuchen/Hägele/
Diemert/Keck/
Peters
1089. Analytisches Praktikum für Fortgeschrittene I Ferienkurs Institut Kuchen/Hägele/
Mitarb.
1090. Praktikum II zur Anorganischen Chemie und Strukturchemie
Teil a): Molekül- und Komplexchemie ganztägig, täglich Institut Kuchen/Hägele/
Diemert/Mitarb.
Teil b): Festkörper- und Strukturchemie 4 Wochen, täglich Institut Mootz/Kniep/
Wunderlich/Mitarb.
Seminar zum Praktikum II (Teil a) nach Vereinbarung (2stündig) Institut Diemert
1091. Experimentelle Übungen zur Kristallstrukturbestimmung für Chemiker, Lehramtskandidaten und Physiker nach Vereinbarung (6stündig)
Institut Mootz/Wunderlich/
Mitarb.

- | | | |
|-------|---|------------------------------------|
| 1092. | Fortgeschrittenenpraktikum zur Anorganischen Chemie für Lehramtskandidaten nach Vereinbarung (8stündig)
Institut | Mootz/Kniep/
Wunderlich/Mitarb. |
| 1093. | Anleitung zu selbständiger wissenschaftlicher Arbeit
ganztagig
Institut (priv.) | Kuchen/Mootz/
Hägele/Kniep |
| 1094. | Anorganisch-chemisches Kolloquium
Mo. 17–19
nach besonderer Ankündigung | Kuchen/Mootz/
Hägele/Kniep |
| 1095. | Chemisches Kolloquium
Mi. 17–19
nach besonderer Ankündigung | Die Dozenten
der Chemie |

VIII. Chemie: Organische Chemie

A) Vorlesungen, Seminare und Übungen

- | | | |
|-------|--|---------------------------|
| 1096. | Organische Chemie I: Chemie der Aliphaten, Alicyclen und funktionellen Gruppen
(vor dem Vorexamen)
Mi. 10–12, Do. 11–12 (3stündig)
Hörsaal 6G | Wulff |
| 1097. | Organische Chemie V: Stereochemie
(nach dem Vorexamen)
Mi. 10–12 (2stündig)
Hörsaal 6H | Martin |
| 1098. | Synthetische Methoden zur CC-Verknüpfung
(nach dem Vorexamen)
nach Vereinbarung (2stündig) | Braun |
| 1099. | Natürliche und synthetische Farbstoffe
(Synthese, Chromophore, Farbtheorie)
(nach dem Vorexamen)
nach Vereinbarung (2stündig) | Martin |
| 1100. | Einführung in die bioorganische Chemie
(nach dem Vorexamen)
nach Vereinbarung (1stündig) | Wulff |
| 1101. | Seminar zu den experimentellen Übungen in Chemie für Mediziner
Di. 14–16 (2stündig)
Hörsaal 6J | Prüstel |
| 1102. | Übungen zur spektroskopischen Identifizierung organischer Verbindungen
(vor dem Vorexamen)
nach Vereinbarung (1stündig) | Martin/Haddad/
Steigel |
| 1103. | Übungen zur spektroskopischen Identifizierung organischer Verbindungen
(nach dem Vorexamen)
Di. 8–9 (1stündig)
Seminarraum 12 | Braun/Steigel |

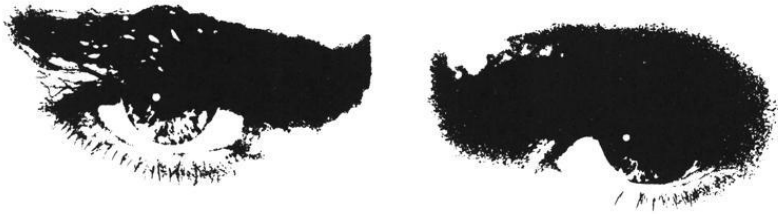

Wer grundsätzlich schwarz sieht, kann seine Augen ebensogut zumachen.

Leute, die immer nur schwarz sehen und bei jedem positiven Ansatz nur noch müde abwinken, weil ja alles, wie sie meinen, sowieso keinen Zweck hat, haben sich eigentlich schon selbst aufgegeben. Denn diese Welt, mit all ihren Fehlern und Mißständen, aber auch mit ihren positiven Seiten, ist die einzige, die wir haben, und man kann sich schlecht aus ihr zurückziehen.

Nur wer tatkräftig mitgestaltet und mitarbeitet, kann wirklich etwas ändern.

Mit „no future“ und „Nein Danke“ ist es nicht getan. Sicher gibt es auch auf dem Gebiet der Chemie Probleme, die wir nicht leugnen

oder beschönigen wollen. Aber wir brauchen Chemie und können nicht ohne sie leben. Trotz etlicher Probleme und Risiken. In vielen Bereichen unseres täglichen Lebens. Zum Beispiel am Arbeitsplatz, im Haushalt, im Straßenverkehr. Aber wir alle müssen uns bemühen, Risiken zu erkennen, richtig einzuschätzen und so klein wie möglich zu halten. Daran arbeiten wir bei Bayer täglich und leisten damit nach Kräften unseren Beitrag.

Bayer



KW 3178 a



- | | | |
|----------------------------------|--|---------------------------------|
| 1104. | Seminar zur organischen Analytik
(nach dem Vorexamen)
Do. 8–9 (1stündig)
Seminarraum 12 | Braun/Steigel |
| 1105. | Organisch-Chemisches Seminar zum
Anfängerpraktikum
(vor dem Vorexamen)
Fr. 11–13 (2stündig)
Hörsaal 6H | Prüstel |
| 1106. | Organisch-Chemisches Seminar zum
Fortgeschrittenenpraktikum
(nach dem Vorexamen)
Mo. 9–11 (2stündig)
Seminarraum der Pharmazeutischen
Chemie
26.31.U1.21 | Wulff/Dickopp/
Assistenten |
| 1107. | Chemie, Biosynthese und technische
Bedeutung isoprenoider Naturstoffe
nach Vereinbarung (2stündig)
siehe besonderen Aushang | Bruns |
| 1108. | Einführung in die Makromolekulare
Chemie II
nach Vereinbarung (2stündig)
siehe besonderen Aushang | Fink |
| 1109. | Metallorganische Katalysatoren
nach Vereinbarung (2stündig)
siehe besonderen Aushang | Haenel |
| 1110. | Seminar für die wissenschaftlichen
Mitarbeiter
(2stündig) | Braun |
| 1111. | Seminar für die wissenschaftlichen
Mitarbeiter
(2stündig) | Martin |
| 1112. | Seminar für die wissenschaftlichen
Mitarbeiter
(2stündig) | Wulff |
| 1113. | Anleitung zu wissenschaftlichen
Arbeiten
nach Vereinbarung (ganztägig) | Birkofer/Braun/
Martin/Wulff |
| 1114. | Organisch-Chemisches Kolloquium
Di. 17–19 (2stündig)
Hörsaal 6H | Dozenten der Org.
Chemie |
| 1115. | Chemisches Kolloquium
Mi. 17–19 (2stündig, 14täglich)
Hörsaal 6G | Dozenten der
Chemie |
| B) Experimentelle Übungen | | |
| 1116. | Experimentelle Übungen zur Organischen
Chemie für Chemiker
(vor dem Vorexamen)
ganztägig, täglich | Martin/Dickopp/
Assistenten |
| 1117. | Experimentelle Übungen zur Organischen
Chemie für Chemiker
(nach dem Vorexamen)
ganztägig, täglich | Wulff/Dickopp/
Assistenten |

- | | | |
|-------|--|-------------------------------|
| 1118. | Experimentelle Übungen zur Organischen Analytik für Chemiker (nach dem Vorexamen)
ganztägig, täglich | Braun/Dickopp/
Assistenten |
| 1119. | Experimentelle Übungen in Chemie für Mediziner und Zahnmediziner
Mi. 14–18 (5stündig)
Do. 14–18 (5stündig)
Fr. 14–18 (5stündig) | Wulff/Prüstel/
Assistenten |

IX. Chemie: Physikalische Chemie

A) Veranstaltungen im Grundstudium

- | | | |
|-------|--|---|
| 1120. | Physikalische Chemie I (3. Sem.)
(Aufbau der Materie)
Di., Mi. 8–10
Hörsaal 6G | Schultze |
| 1121. | Übungen zur Physikalischen Chemie I (3. Sem.)
Di. 10–11
Hörsaal 6G | Schultze/Bettermann/
Lohrengel |
| 1122. | Mathematische Methoden in der Chemie I (1. Sem.)
Mo. 9–11, Do., Fr. 8–9
Hörsaal 6G | Kleindienst/Ass. |
| 1123. | Apparative Übungen zur Physikalischen Chemie vor dem Vorexamen
Mo.–Fr. (ganztägig), Institut
Teil I: Aufbau der Materie
Kurs in der vorlesungsfreien Zeit
s. bes. Ankündigung
Teil II: Chemische Thermodynamik
s. bes. Ankündigung | Perkampus/Schultze/
Hoffmann/Strehblow |

B) Veranstaltungen im Hauptstudium

- | | | |
|-------|--|--|
| 1124. | Physikalische Chemie III (5. Sem.)
(Chemische Kinetik)
Do. 9–11
Seminarraum II d. Instituts I
Apparative Übungen zur Physikalischen Chemie nach dem Vorexamen
Mo.–Fr. ganztägig | Baumgarten |
| 1125. | Teil I: Molekülspektroskopie und Molekülphysik
Institut Lehrstuhl I | Perkampus/Bettermann
Bluhm/Hoffmann/Ass. |
| 1126. | Teil II: Elektrochemie
Institut Lehrstuhl II | Schultze/Rolle |
| 1127. | Teil III: Angewandte Physikalische Chemie
Institut Lehrstuhl I und II | Baumgarten/Perkampus/
Petermann/Schultze/
Kernig |
| 1128. | UV-VIS-Spektroskopie: Methoden und Anwendungen
2V Mo. 16–18, Seminarraum I | Perkampus |
| 1129. | Untersuchungen von Oberflächen und dünnen Schichten mit vakuumspektroskopischen Methoden
2V, nach Vereinbarung | Strehblow |

- | | |
|---|---|
| 1130. Technische Chemie I
2V, Di. 11–13
Seminarraum II, Inst. Geb. 26.43.02 | Baumgarten |
| 1131. Biophysikalische Chemie I
2V, s. bes. Ankündigung | Craubner |
| 1132. Grenzflächen und Kolloidchemie I
2V, s. bes. Ankündigung | Schwuger |
| 1133. Industrielle Realisierung chemischer Verfahren
2V, s. bes. Ankündigung | Heins |
| 1134. Meßmethoden in der Elektrochemie
2V, n.V., Seminarraum Physikalische Chemie II | Lohrengel |
| 1135. Elektrochemisches Seminar:
Methoden der Oberflächenanalyse
und deren Anwendung
Seminarraum Lehrstuhl II, Geb. 26.32.02 | Strehblow |
| 1136. Seminar: Molekülbewegungen in Flüssigkeiten
2Ü, n.V., Seminarraum I, Geb. 26.43.02 | Bluhm |
| 1137. Spektroskopisches Kolloquium
Do. 15–17, 2V, 14täglich
Seminarraum I, Geb. 26.43.02 | Perkampus |
| 1138. Elektronische Meßmethoden in der Chemie
(5stündig, mit Übungen) n. d. V.
Kus in der vorlesungsfreien Zeit, s. Aushang
Seminarraum II, Inst. Geb. 26.43.02 | Petermann |
| 1139. Apparative Übungen zur speziellen
Physikalischen Chemie
(Elektrochemie, Festkörper/Oberfl.)
n. V. Mo.–Fr. ganztägig
Institut Lehrstuhl II | Schultze/Strehblow |
| 1140. Apparative Übungen zur speziellen Physikalischen
Chemie (Molekülspektroskopie, Molekülphysik)
n.V., Mo.–Fr., ganztägig
Institut, Lehrstuhl I | Perkampus/Kleindienst/
Kleindienst/
Bettermann |
| 1141. Apparative Übungen zur speziellen
Physikalischen Chemie (Angew. Physikal. Chem.,
Tech. Chemie und Verfahrenstechnik)
n.V., Mo.–Fr. ganztägig
Institut, Abt. Angew. Physikal. Chemie | Baumgarten/Ass. |
| 1142. Physikalisch-Chemisches Kolloquium
Do. 15–17, 14täglich | Dozenten der
Physikal. Chemie |
| 1143. Anleitung zu selbständiger wissenschaftlicher
Arbeit für Diplomanden, Doktoranden und Studierende
des Höheren Lehramtes SII
Mo.–Fr. ganztägig, Institut | Baumgarten/Bluhm/
Kleindienst/
Perkampus/Schultze/
Strehblow |
| 1144. Chemisches Kolloquium
Mi. 17–19
Hörsaal 6G | Dozenten der
Chemie |
| C) Veranstaltungen für Studierende der Physik,
Biologie und des Höheren Lehramtes S II | |
| 1145. Physikalische Chemie für Biologen I
(auch Studierende des Höheren Lehramtes)
(Thermodynamik und Elektrochemie)
2V, 1Ü, n.V.
Hörsaal 6G | Bluhm |

Ein Weg, der sich lohnt!



Immer mehr Studenten, Angestellte und Freiberufler wählen die AOK als ihren Partner in Versicherungsfragen.

Unser Leistungsangebot wird auch Sie überzeugen. Lassen Sie sich individuell und unverbindlich beraten.

Unsere Geschäftsstelle Med. Einrichtungen/Universität befindet sich im Gebäude 11.86 (ehemaliges Rotkreuz-Haus).

Telefon-Durchwahl: 31 18301. Damit sind wir auch für den Universitäts- und Fachhochschulbereich noch besser zu erreichen.

Als zusätzlichen Service haben wir die Öffnungszeiten erweitert:
Wir sind für Sie da

montags-donnerstags von 8.00-13.00 und von
14.00-15.00 Uhr,
freitags von 8.00-13.00 Uhr.

Unser Geschäftsstellenleiter, Herr Brüinig, informiert Sie gerne über die Vorteile einer AOK-Mitgliedschaft. Selbstverständlich beraten wir Sie auch in unserer Hauptgeschäftsstelle im AOK-Haus.

Allgemeine Ortskrankenkasse Düsseldorf
Kasernenstraße 61 · 4000 Düsseldorf 1



Die Krankenkasse für Angestellte,
Arbeiter, Beamte, Selbstständige
und deren Berufsnachwuchs

- | | |
|---|--|
| 1146. Seminar mit apparativen Übungen zur Physikalischen Chemie für Studierende des Höheren Lehramtes n.V. (5stündig)
Seminarraum I, Inst. Geb. 26.43.02 | Bluhm |
| 1147. Apparative Übungen zur Physikalischen Chemie für Studierende der Biologie und Physik nach dem Vorexamen (Wahlfachpraktikum) | Baumgarten/Perkampus/
Hoffmann/Schultze/
Rolle/Strehblow |
| 1148. Apparative Übungen zur Physikalischen Chemie für Studierende des Höheren Lehramtes nach der Zwischenprüfung n.V. (1stündig), Institut | Baumgarten/Perkampus/
Schultze/Ass. |
| 1149. Apparative Übungen zur Korrosion für Werkstoffwissenschaftler n.V., 4stündig
Institut, Lehrstuhl II | Schultze/Strehblow/
König |

X. Chemie: Theoretische Chemie

- | | |
|--|------------------------------|
| 1150. Einführung in die Quantenchemie (Physikalische Chemie V)
Do. 11–13 (2stündig)
Seminarraum des Inst. f. Theor. Chemie | Schmidtko |
| 1151. Übungen zur Quantenchemie nach Verabredung (1stündig) | Schmidtko/
Schönherr |
| 1152. Reaktive und nicht reaktive strahlungslose Prozesse in Molekülen nach Verabredung (2stündig) | Kupka |
| 1153. Seminar: Ausgewählte Kapitel aus der Quantenchemie nach Vereinbarung (2stündig) | Schmidtko |
| 1154. Experimentelle Übungen zur Theoretischen Chemie (3 Wochen täglich) | Schmidtko/
Schönherr/Ass. |
| 1155. Theoretikum (3 Wochen halbtätlich) | Schmidtko/Ass. |
| 1156. Anleitung zu selbständiger wiss. Arbeit für Diplomanden und Doktoranden (ganztätig) | Schmidtko |
| 1157. Physikalisch- und Theoretisch-Chemisches Kolloquium nach besonderer Ankündigung | Schmidtko |
| 1158. Chemisches Kolloquium Mi. 17–19 nach besonderer Ankündigung
Hörsaal 6G | Dozenten der
Chemie |

XI. Chemie: Biochemie

- | | |
|---|-------|
| 1159. Biochemie II
Fr. 9–11 (2stündig) | Weiss |
|---|-------|

- | | | |
|-------|---|---------------------------------|
| 1160. | Experimentelle Übungen in Biochemie I
(gemeinsam mit W. Hillen, Institut für
Physikalische Biologie, nach Ankündigung,
ganztägig als Blockveranstaltung,
Teilnehmerzahl begrenzt) | Weiss/Hillen
und Assistenten |
| 1161. | Seminar zu den Übungen in Biochemie I
(1stündig, nach Vereinbarung) | Weiss und
Assistenten |
| 1162. | Experimentelle Übungen in Biochemie II
(erfolgreiche Teilnahme an den Experi-
mentellen Übungen I wird vorausgesetzt,
nach Vereinbarung) | Weiss und
Assistenten |
| 1163. | Seminar zu den Übungen in Biochemie II
(1stündig, nach Vereinbarung) | Weiss und
Assistenten |
| 1164. | Anleitung zum wissenschaftlichen Arbeiten
(nach Vereinbarung, ganztägig) | Weiss und
Assistenten |
| 1165. | Biochemisches Kolloquium
(nach Vereinbarung) | Weiss und
Assistenten |

XII. Chemie: Didaktik

- | | | |
|-------|---|---------------|
| 1166. | Spezielle didaktische Aspekte des
Chemieunterrichts in der Sekundarstufe
mit schulpraktischen Übungen:
Grundveranstaltung (für das kombinierte
Examen SI/SII gem. § 42 NPO. Voraussetzung:
„Einführung in die Chemiedidaktik“)
(3stündig) | Vollmer/Franz |
| 1167. | Spezielle didaktische Aspekte
des Chemieunterrichts in der Sekundar-
stufe II
(Voraussetzung: „Einführung in die Chemiedidaktik“)
(2stündig) | Vollmer/Franz |
| 1168. | Elementare Reaktionsmechanismen
in der organischen Chemie
(2stündig) | Franz |
| 1169. | Schulbezogene Themen zur
Allgemeinen Chemie (I)
(2stündig) | Franz |
| 1170. | Schulversuche zur Allgemeinen Chemie (I)
(2stündig) | Franz |
| 1171. | Seminar zur Vorlesung Elementare
Reaktionsmechanismen in der Organischen
Chemie
(1stündig) | Franz |
| 1172. | Seminar für Examenkandidaten
(2stündig) | Vollmer |

XIII. Pharmazie: Pharmazeutische Chemie

- | | | |
|-------|--|------------|
| 1173. | Einführung in die pharmazeutisch-
anorganische Analyse I
nach Vereinbarung (2stündig)
Hörsaal | Kuckländer |
|-------|--|------------|

1174. Pharmazeutisch-anorganische Analyse I (Qualitative anorganische Analyse) Mo.–Fr. (ganztägig)	Kuckländer und Assistenten
1175. Seminar zur pharmazeutisch-anorganischen Analyse I nach Vereinbarung (2stündig)	Kuckländer und Assistenten
1176. Einführung in die pharmazeutisch- anorganische Analyse II nach Vereinbarung (2stündig) Hörsaal	Kuckländer
1177. Pharmazeutisch-anorganische Analyse II (Qualitative anorganische Analyse) Mo.–Fr. (ganztätig)	Kuckländer und Assistenten
1178. Seminar zur pharmazeutisch-anorganischen Analyse II nach Vereinbarung (2stündig)	Kuckländer und Assistenten
1179. Einführung in die pharmazeutisch- organische Chemie nach Vereinbarung (1stündig) Hörsaal	Hemmerling
1180. Pharmazeutisch-chemische Übungen I Mo.–Fr. (ganztägig)	Möhrle/Weber und Assistenten
1181. Seminar zu den pharmazeutisch-chemischen Übungen I nach Vereinbarung (2stündig)	Möhrle/Weber und Assistenten
1182. Untersuchungsmethoden des Arzneibuchs II nach Vereinbarung (1stündig) Hörsaal	Weber
1183. Pharmazeutisch-Chemische Übungen II Mo.–Fr. (ganztägig)	Möhrle und Assistenten
1184. Seminar zu den pharmazeutisch-chemischen Übungen II nach Vereinbarung (2stündig)	Möhrle und Assistenten
1185. Grundlagen der Biochemie nach Vereinbarung (1stündig) Hörsaal	Weber
1186. Pharmazeutisch-chemische Übungen III Mo.–Fr. (halbtägig)	Weber und Assistenten
1187. Seminar zu den pharmazeutisch-chemischen Übungen III nach Vereinbarung (2stündig)	Weber und Assistenten
1188. Pharmazeutische Chemie B nach Vereinbarung (3stündig) Hörsaal	Möhrle
1189. Pharmazeutisch-chemische Übungen IV Mo.–Fr. (ganztägig)	Möhrle/Waldheim und Assistenten
1190. Seminar zu den pharmazeutisch-chemischen Übungen IV nach Vereinbarung (2stündig)	Möhrle/Waldheim und Assistenten
1191. Seminar über spezielle Gebiete der Pharmazeutischen Chemie; für Fortgeschrittene Fr. 15–18 (14täglich)	Möhrle

- | | | |
|-------|---|-------------------------------|
| 1192. | Übungen zur spektroskopischen Strukturbestimmung für Fortgeschrittene
Mo., Di., Do. 9–10 | Möhrle |
| 1193. | Übungen zur Strukturklärung organisch-chemischer Verbindungen, für Fortgeschrittene nach Vereinbarung | Kuckländer |
| 1194. | Seminar zur pharmazeutischen Chemie der Heterocyclen; für Fortgeschrittene nach Vereinbarung | Kuckländer |
| 1195. | Seminar über ausgewählte Kapitel zur Chemie der Arzneistoffe; für Fortgeschrittene
Mi. 15–18 (14täglich) | Weber |
| 1196. | Übungen zur Interpretation spektraler Daten unbekannter Verbindungen; für Fortgeschrittene, nach Vereinbarung | Weber |
| 1197. | Anleitung zu selbständigen wissenschaftlichen Arbeiten nach Vereinbarung (ganztägig) | Möhrle/Kuckländer/
Weber |
| 1198. | Pharmazeutisches Kolloquium nach besonderer Ankündigung | Die Dozenten
der Pharmazie |

XIV. Pharmazie: Pharmazeutische Biologie

- | | | |
|-------|---|-------------------------------|
| 1199. | Grundlagen der Pharmazeutischen Biologie
Mi. 9–10, Do. 8–10 (3stündig)
Hörsaal 6D | Willuhn/Merfort |
| 1200. | Pharmazeutische Biologie III
Mo. 9–11, Di. 8–9 (3stündig)
Hörsaal 6A | Willuhn |
| 1201. | Praktikum Pharmazeutische Biologie I
(Mikroskopische Untersuchungen)
nach Vereinbarung | Willuhn und
Assistenten |
| 1202. | Seminar zum Praktikum Pharmazeutische Biologie I
nach Vereinbarung (1 stündig) | Willuhn und
Assistenten |
| 1203. | Praktikum Pharmazeutische Biologie II
(Drogenuntersuchungen)
nach Vereinbarung | Willuhn und
Assistenten |
| 1204. | Seminar zum Praktikum Pharmazeutische Biologie II
nach Vereinbarung (1 stündig) | Willuhn und
Assistenten |
| 1205. | Praktikum Pharmazeutische Biologie III
(Methoden der phytochemischen Untersuchung)
(7. Fachsemester)
nach Vereinbarung | Willuhn und
Assistenten |
| 1206. | Seminar zum Praktikum Pharmazeutische Biologie III (6. Fachsemester)
Di. 11–12 (1stündig)
Hörsaal 6A | Willuhn und
Assistenten |
| 1207. | Seminar für Fortgeschrittene
nach Vereinbarung (2stündig) | Willuhn |
| 1208. | Anleitung zu wissenschaftlichen Arbeiten
nach Vereinbarung (ganztägig) | Willuhn |
| 1209. | Pharmazeutisches Kolloquium
nach besonderer Ankündigung | Die Dozenten
der Pharmazie |

XV. Pharmazie: Pharmazeutische Technologie

- | | | |
|-------|---|---|
| 1210. | Einführung in die
Arzneiformenlehre
nach Vereinbarung (2stündig)
Hörsaal 6D | Günther |
| 1211. | Praktikum Propädeutische
Arzneiformenlehre
nach Vereinbarung (64stündig)
Geb. 26.22, Ebene 00, Raum 22 | Lippold
gemeinsam mit
Assistenten |
| 1212. | Seminar zum Praktikum
Propädeutische Arzneiformenlehre
nach Vereinbarung (1stündig)
Hörsaal 6D | Lippold
gemeinsam mit
Assistenten |
| 1213. | Arzneiformenlehre III
(feste Arzneiformen)
nach Vereinbarung (4stündig)
Hörsaal 6A | Lippold |
| 1214. | Einführung in das Praktikum
Arzneiformenlehre
nach Vereinbarung (1stündig)
Hörsaal 6D | Lippold |
| 1215. | Praktikum Arzneiformenlehre
(täglich 13–18 Uhr)
Geb. 26.22, Ebene U1 | Lippold
gemeinsam mit
Assistenten |
| 1216. | Seminar zum Praktikum Arzneiformenlehre
nach Vereinbarung (2stündig)
Seminarraum | Lippold
gemeinsam mit
Assistenten |
| 1217. | Seminar für Fortgeschrittene
nach Vereinbarung (2stündig)
Seminarraum | Lippold |
| 1218. | Anleitung zu wissenschaftlichen
Arbeiten
(ganztägig) | Lippold |
| 1219. | Exkursionen zur Besichtigung
pharmazeutischer Betriebe
nach Vereinbarung | Lippold |
| 1220. | Pharmazeutisches Kolloquium
nach besonderer Ankündigung | Die Dozenten
der Pharmazie |

XVI. Biologie: Botanik

Veranstaltungen für Mediziner

- | | | |
|--|---|--|
| 1221. | Praktikum der Biologie für Mediziner
Kurs A: Di. 14–18
Kurs B: Do. 14–18
(4stündig)
Mikroskopiersaal der Anatomie | Dozenten und Ass.
der Biologie und
der Vorklinik |
| Veranstaltungen für das Grundstudium der Biologie | | |
| 1222. | Allgemeine Botanik für Biologen
Fr. 14–16 (2stündig)
Hörsaal 6C | Santarius |

1223. Einführung in das Pflanzenreich
Do. 11–13 (2stündig)
Hörsaal 6C Kowallik
1224. Systematik und Entwicklungsgeschichte
der Pilze Kowallik
Mi. 10–11 (1stündig)
Hörsaal 6B
1225. Botanische Übungen für Anfänger
Kurs A: Mo. 13–17 (4stündig) für S II Behn/Gelius-
Dietrich/Michaelis/
Kurs B: Mo. 13–18 (5stündig) für Dipl. Pannenbecker/
Kurs C: Mi. 13–18 (5stündig) für Dipl. Santore/Schmitz/
Wasmund
1226. Übungen zur Entwicklungsgeschichte der
Pflanzen (Kryptogamen) S II Gelius-Dietrich/
Di. 13–17 (4stündig) Kowallik/Santore/
Schmitz
- Veranstaltungen für das Grund- und Hauptstudium der Biologie**
1227. Vorlesung „Stadtökologie“ (2stündig) Wittig
Fr. 11–13, Hörsaal 6F
1228. Vorlesung „Immissionsökologie“ (1stündig) Wittig
Di. 16–17, Hörsaal 6F
1229. Einführung in die Strahlenbiologie von Wangenheim
Do. 15–17 (2stündig), 14tägig
Hörsaal 6F
1230. Entwicklung von Unterrichtseinheiten
zu Ökologie und Umweltschutz in der Sollmann
Sek. II (3stündig)
Ort und Zeit nach Vereinbarung
1231. Aufbau und Erprobung von Unterrichts-
stunden im Kursunterricht der Sek. II Sollmann
(3stündig)
Ort und Zeit nach Vereinbarung
1232. Limnologisches Seminar (2stündig): Friedrich
Probleme der Gewässerbewertung
Ort und Zeit nach Vereinbarung
- Veranstaltungen für das Hauptstudium der Biologie**
1233. Botanisches Großpraktikum II N. N./Laasch/
(physiologisch-biochemischer Teil) Santarius/
(halbtägig) Strotmann/
Gebäude 26.13, Ebene 01, Raum 11 Westhoff/N. N.
Durchführung Mo., Di., Mi. ganztägig
1234. Botanisches Großpraktikum II Giersch/Hallier/
(physiologisch-biochemischer Teil) N. N./Koop/
(halbtägig) Krause/Schumann/
Gebäude 26.13, Ebene 01, Raum 11 Westhoff
Durchführung Do., Fr., Teil der Semester-
ferien
1235. Praktikum: Einführung in die Elektronen-
mikroskopie (6stündig) als Block nach dem Kowallik/
Semester (privat) Schmitz
Abteilung Elektronenmikroskopie
Gebäude 26.02, Ebene 01
1236. Praktikum spezieller physiologisch-
biochemischer Arbeitsmethoden Laasch/Santarius
privat, (6stündig)
Gebäude 26.13, Ebene 01
Zeit nach Vereinbarung

1237. Praktikum: Gewässervegetation
(2 Wochen vor Beginn der Vorlesungszeit)
14tägig, ganztägig
Ort und Zeit siehe bes. Aushang
Werner/Wittig
1238. Spezielle Übungen zur Biochemie der
Pflanzen
priv., (6stündig)
Gebäude 26.13, Ebene 01, Raum 11
Zeit nach Vereinbarung
Strotmann/N. N.
1239. Pflanzenphysiologisches Seminar für
Fortgeschrittene (2stündig)
Gebäude 26.21, Ebene 01, Raum 36
Zeit nach Vereinbarung
Krause
1240. Pflanzenphysiologisches Seminar für
Fortgeschrittene (2stündig)
Gebäude 26.21, Ebene 01, Raum 36
Zeit nach Vereinbarung
Strotmann
1241. Seminar: Ausgewählte Arbeiten zur
Molekularbiologie von Eukaryonten
(2stündig)
Fr. 15–17
Gebäude 26.13, Ebene 02, Raum 24
Michaelis
1242. Seminar: Naturschutzprobleme
(2stündig)
Ort und Zeit nach Vereinbarung
Sollmann/Wittig
1243. Seminar (2stündig)
(Thema, Ort und Zeit nach Vereinbarung)
Werner/Wittig
1244. Seminar für Examenskandidaten,
Diplomanden und Doktoranden
14tägig
Gebäude 26.13.U1.11
Mo. 16–18
Werner/Wittig/
N.N.
1245. Botanisches Kolloquium im Rahmen des
Biologischen Kolloquiums
Hörsaal 6F, Do. 17–19 (2stündig)
Dozenten der
Botanik
1246. Anleitung zu selbständiger wissenschaft-
licher Arbeit (ganztägig)
Gebäude 26.03 und 26.13, Ebenen 01, 02, U1
Giersch/Hallier/
Koop/Kowallik/
Michaelis/Santarius/
Strotmann/Wittig

XVII. Biologie: Zoologie

Lehrveranstaltungen für Mediziner und Studenten mit Biologie im Nebenfach

1247. Praktikum der Biologie für Mediziner
Kurs A: Di. 14–18 (4stündig)
Kurs B: Do. 14–18 (4stündig)
Mikroskopierraum der Anatomie
Doz. und Ass. der
Biologie u. d.
Vorklinik
1248. Allgemeine Biologie für Biologen und
Mediziner: Zoologie
Mo. 16–18 (2stündig)
Hörsaal 6C
Grieshaber

Lehrveranstaltungen für das Grundstudium der Biologie

1249. Überblick über die Stämme des Tierreichs
Mo. und Di. 10–12 (4stündig)
Hörsaal 6C Peters, Werner
1250. Vergleichende Anatomie der Wirbeltiere
(Kolloquium)
Di. 8–10 (2stündig)
Hörsaal 6E Wada
1251. Zoologische Übungen für Anfänger A
(Neue Studienordnung)
Do. 13–17 (4stündig)
Gebäude 26.11, Ebene U1, Raum 12
Hörsaal 6C Peters/Wada
1252. Zoologische Übungen für Anfänger B
(Neue Studienordnung)
Do. 13–17 (4stündig)
Gebäude 26.11, Ebene U1, Raum 14
Hörsaal 6C Grieshaber/
Strotkoetter und
Assistenten
1253. Zoologische Übungen für Anfänger C
(Neue Studienordnung)
Do. 13–14 und Fr. 14–17 (4stündig)
Gebäude 26.11, Ebene U1, Raum 12
Hörsaal 6C D'Haese/N. N.
1254. Zoologische Übungen für Anfänger D
(Neue Studienordnung)
Do. 13–14 und Fr. 14–17 (4stündig)
Gebäude 26.11, Ebene U1, Raum 14
Hörsaal 6C Spindler/
Gellißen

Lehrveranstaltungen für das Grund- und Hauptstudium der Biologie

1255. Umwelt und Anpassung bei Landtieren
Fr. 9–11 (2stündig)
Hörsaal 6E Zachariae
1256. Tiere in Kulturgeschichte, Zivilisation
und Technik
Di. 17–19 (2stündig)
Hörsaal 6E Zachariae
1257. Biologie und Ökologie der Insekten
Mo. und Di. 9–10 (2stündig)
Hörsaal 6E Wasserthal

Lehrveranstaltungen für das Hauptstudium der Biologie

1258. Neurale und molekulare Grundlagen tierischer
Bewegung
Mi. 17–19 (2stündig)
Hörsaal 6E D'Haese/Heide
1259. Seminar über „neurale und molekulare
Grundlagen tierischer Bewegung“
Ort und Zeit nach Vereinbarung (2stündig)
D'Haese/Heide
1260. Seminar zu speziellen Problemen der
Stoffwechselphysiologie
(1stündig) nach Vereinbarung Grieshaber
1261. Einführung in die Zellbiologie
Mi. 14–16 (2stündig)
Hörsaal 6E Peters

- | | | |
|-------|---|--|
| 1262. | Parasitologischer Kurs
Mi. 9–13 (4stündig)
Gebäude 26.11 , Ebene U1 , Raum 12/14 | Franz/Walldorf/
N. N. |
| 1263. | Experimentelle Übungen zur Tierphysiologie
(nach bestandem Vordiplom bzw. nach
bestandener Zwischenprüfung)
Mo. 14–18 (4stündig)
Gebäude 26.11, Ebene 00, Raum 12 | Doz. u. Wiss.
Mitarbeiter
Zoologie I und IV |
| 1264. | Hormonphysiologisches Großpraktikum
(halbtägig, ganzsemestrig).
Findet als Blockveranstaltung 6wöchig,
ganztägig statt.
Voraussetzung: Erfolgreiche Teilnahme an
einem Großpraktikum in Biochemie, Biophysik
oder Stoffwechselphysiologie.
Zeit und Ort nach Vereinbarung. | Spindler/
Gellißen/
Spindler-Barth |
| 1265. | Seminar zum Hormonphysiologischen
Großpraktikum
(2stündig)
Zeit und Ort nach Vereinbarung | Spindler/
Gellißen/
Spindler-Barth |
| 1266. | Einführung in die Entwicklungsphysiologie
(2stündig)
Zeit und Ort nach Vereinbarung | Spindler |
| 1267. | Zoologisches Großpraktikum: Morphologie I
(Vordiplom bzw. Zwischenprüfung werden
vorausgesetzt)
(ganztägig) (priv.)
Gebäude 26.13, Ebene 00, Raum 12 | D'Haese/Peters/
Wasserthal/N. N.
und Assistenten |
| 1268. | Zoologisches Großpraktikum: Morphologie I
(Vordiplom- bzw. Zwischenprüfung werden
vorausgesetzt)
(halbtägig) (priv.)
Gebäude 26.13, Ebene 00, Raum 12 | D'Haese/Peters/
Wasserthal/N. N.
und Assistenten |
| 1269. | Seminar zum Zoologischen Großpraktikum
Morphologie I
(2stündig)
Für die Teilnehmer am Zoologischen
Großpraktikum I
Gebäude 26.13, Ebene 00, Raum 12 | Peters |
| 1270. | Seminar zum Zoologischen Großpraktikum
Morphologie I
(2stündig)
Für die Teilnehmer am Zoologischen
Großpraktikum Morphologie I
Gebäude 26.13, Ebene 00, Raum 12 | Wasserthal |
| 1271. | Zoologisches Großpraktikum:
Neurophysiologie II
(erfolgreiche Teilnahme am Großpraktikum
Neurophysiologie I wird vorausgesetzt)
(halbtägig)
Gebäude 26.12, Ebene 00, Raum 11
nach besonderer Ankündigung | Schlue u. Wiss.
Mitarbeiter
Zoologie I |
| 1272. | Neurophysiologisches Seminar
für Fortgeschrittene
(2stündig)
Zeit und Ort nach Vereinbarung | Schlue |

- | | | |
|-------|---|--|
| 1273. | Planung und Erprobung von Unterrichtseinheiten des Biologieunterrichts nach besonderer Ankündigung | Grieshaber/
Strotkötter |
| 1274. | Einführung in die elektronenmikroskopische Technik (mit Demonstrationen)
Di. 14–16 (2stündig)
Gebäude 26.21, Ebene 01, Raum 36 | Peters/Riehl |
| 1275. | Seminar Biologie der Fische
Di. 17–19 (2stündig)
Hörsaal 6E | Peters/Riehl |
| 1276. | Bioelektrizität und Elektrophysiologie
Mo. und Di. 12–13 (2stündig)
Hörsaal 6E | Heide |
| 1277. | Praktikum zur Neuro- und Muskelphysiologie
Findet als Blockveranstaltung im Anschluß an das Wintersemester statt (4stündig)
Vordiplom bzw. Zwischenprüfung und Kenntnisse in Neuro- und Muskelphysiologie werden vorausgesetzt. | D'Haese/Heide |
| 1278. | Zoologisches Seminar für Fortgeschrittene nach Vereinbarung (2stündig)
nach besonderer Ankündigung | Dozenten der
Zoologie |
| 1279. | Zoologisches Kolloquium im Rahmen des Biologischen Kolloquiums
Do. 17–19 (2stündig)
nach besonderer Ankündigung | Dozenten der
Zoologie |
| 1280. | Anleitung zu wissenschaftlichen Arbeiten nach Vereinbarung (ganztägig)
Institut für Zoologie I, II, III, IV | D'Haese/Grieshaber/
Heide/Peters/
Schlue/Spindler/
Wasserthal/Zachariae |

XVIII. Biologie: Genetik

Lehrveranstaltungen im Nebenfach

- | | | |
|-------|---|--|
| 1281. | Übungen der Biologie für Mediziner
Kurs A: Di. 14–18
Kurs B: Do. 14–18
(4stündig)
Hörsaal 2D u. Mikroskopierraum der Anatomie | Doz. des Faches
Biologie u. der
Humangenetik |
| 1282. | Grundbegriffe der Genetik für Psychologen
Vorlesung mit Seminar (2stündig)
Fr. 9–11
Hörsaal der Biologie 6B | Bünemann/Schäfer |

Lehrveranstaltungen für das Grundstudium der Biologie

- | | | |
|---|---|--------------|
| 1283. | Grundlagen der Genetik I (2stündig) für Diplom- u. Lehramtskandidaten
Do. 9–11
Hörsaal 6C | Glätzer/Hess |
| Lehrveranstaltungen für das Grund- und Hauptstudium der Biologie | | |
| 1284. | Cytogenetik (2stündig)
Genetischer Seminarraum 32 in 26.21.01
Zeit nach Vereinbarung | Hess |

1285. Populationsgenetik (2stündig)
Genetischer Seminarraum 32 in 26.21.01
Zeit nach Vereinbarung Glätzer
1286. Einführung in die Immunologie (Molekulare und genetische Grundlagen) (2stündig)
Genetischer Seminarraum 32 in 26.21.01
Zeit nach Vereinbarung Schwochau/Symmons
1287. Genetisches Kolloquium im Rahmen des Biologischen Kolloquiums Do. 17–19 (2stündig)
nach besonderer Ankündigung Bünemann/Glätzer/
Hess/Kunz/Schwochau
1288. Die DNA in Biologie und Politik
Eine Geschichte ihrer Entdecker und der Folgen für das Weltbild der Biologie
Vorlesung (1stündig) (für Hörer aller Fakultäten)
Mi. 18 Uhr c. t.
Genetischer Seminarraum 32 in 26.21.01 Kunz
- Lehrveranstaltungen für das Hauptstudium der Biologie**
1289. Genetisches Seminar: Molekulare Entwicklungsgenetik von Drosophila (für Lehramtsstudenten fachdidaktische Veranstaltung) (2stündig)
Genetischer Seminarraum 32 in 26.21.01
Zeit nach Vereinbarung Bünemann/U. Schäfer
1290. Grundlagen der Gentechnik (2stündig)
Genetischer Seminarraum 32 in 26.21.01
Zeit nach Vereinbarung Hess/M. Schäfer/U. Schäfer
1291. Übungen in Genetik für Fortgeschrittene I (ganztägig), nach Vereinbarung im Institut für Genetik;
Voraussetzung: erfolgreiche Teilnahme an den Übungen in Genetik für Fortgeschrittene I Bünemann/Glätzer/
Hess/Kunz/Schwochau
u. Ass.
1292. Übungen in Genetik für Fortgeschrittene IIa (halbtägig) nach Vereinbarung im Institut für Genetik;
Voraussetzung: erfolgreiche Teilnahme an den Übungen in Genetik für Fortgeschrittene I Bünemann/Glätzer/
Hess/Kunz/Schwochau
u. Ass.
1293. Seminar zu den Übungen in Genetik für Fortgeschrittene, für die Teilnehmer an diesen Übungen und für Examenkandidaten (1stündig) nach Vereinbarung Bünemann/Glätzer/
Hess/Kunz/Schwochau
u. Ass.
1294. Genetisches Literaturseminar (2stündig) nach Vereinbarung Bünemann
Genetischer Seminarraum 32 in 26.21.01
1295. Neueste Ergebnisse der Untersuchung von Struktur und Funktion spezieller Lampenbürstenchromosomen (4stündig) Seminar, priv.
Ort und Zeit nach Vereinbarung Schwochau
1296. Anleitung zu wissenschaftlichen Arbeiten nach Vereinbarung im Institut für Genetik Bünemann/Glätzer/
Hess/Kunz/Schwochau

XIX. Biologie: Physikalische Biologie

Lehrveranstaltungen für das Hauptstudium der Biologie

1297. Molekulare Biophysik II
(2stündig) Mo. 13.15–14.45 Riesner
1298. Biochemische und Biophysikalische Aspekte der
Genregulation, Hillen
Di. 13–14
1299. Großpraktikum I in Molekularer Biophysik
(halbtägig, begrenzte Teilnehmerzahl
nach Voranmeldung), als Blockveranstaltung
nach Ankündigung: Riesner/Steger/
Rappold
Voraussetzung: Vorlesung Molekulare Biophysik II
1300. Übungen in Molekularer Biophysik
(4stündig oder 4+4stündig,
für Studierende der Physik nach Voranmeldung),
als Blockveranstaltung nach Ankündigung;
Voraussetzung: Vorlesung Molekulare Biophysik II Riesner/Steger/
Rappold
1301. Großpraktikum II in Molekularer Biophysik
(halbtägig), als Blockveranstaltung
nach Vereinbarung; Voraussetzung: erfolgreiche
Teilnahme am Großpraktikum I Riesner/Hillen
und Assistenten
1302. Experimentelle Übungen in Biochemie I
(halbtägig, begrenzte Teilnehmerzahl nach Voranmeldung),
als Blockveranstaltung nach Ankündigung;
gemeinsam mit Weiss, Biochemie Hillen/Weiss
und Assistenten
1303. Experimentelle Übungen in Biochemie II (halbtägig),
als Blockveranstaltung nach Vereinbarung;
Voraussetzung: erfolgreiche Teilnahme an den
Experimentellen Übungen I;
gemeinsam mit Weiss, Biochemie Hillen/Weiss
und Assistenten
1304. Biophysikalisches Kolloquium nach Ankündigung
(1stündig) Eckmiller/Hillen/
Riesner
- Lehrveranstaltung für das Grundstudium der Biologie**
1305. Biochemische und Biophysikalische Grundlagen
V4 Mi. 9–11, Fr. 9–11 Hillen/Riesner

Biokybernetik

1306. Biokybernetik I Eckmiller
Do. 14–16 (2stündig)
Gebäude 26.21, Ebene 00, Raum 30
1307. Experimentelle Übungen zur Biokybernetik I Eckmiller/
Daunicht/Block
Fr. 9–13 (4stündig)
Gebäude 26.12, Ebene U1, Raum 39
1308. Biophysik des Nervensystems I Eckmiller/
Daunicht/Bock
Do. 10–12 (2stündig)
Gebäude 26.21, Ebene 00, Raum 30
1309. Sensorische und motorische Systeme Eckmiller/
Hömberg (Neurologie)
Fr. 14–15 (1stündig)
Gebäude 26.12, Ebene U1, Raum 80
1310. Anleitung zu selbständigen
wissenschaftlichen Arbeiten Eckmiller/
Daunicht/Bock
nach Vereinbarung

XX. Biologie: Mikrobiologie

Lehrveranstaltungen für Mediziner

1311. Übungen der Biologie für Mediziner
Kurs A: Di. 14–18 (4stündig)
Kurs B: Do. 14–18 (4stündig)
Mikroskopiersaal der Anatomie
Doz. u. Ass. der Biologie und der Humangenetik

Lehrveranstaltungen für das Grundstudium der Biologie

1312. Einführung in die Mikrobiologie I
Mi. 11–13 (2stündig)
Hörsaal 6C
für Diplom- u. Lehramtskandidaten
Hollenberg/
v. Ciriacy-Wantrup
1313. Einführung in die Mikrobiologie II
Fr. 11–13 (2stündig)
Hörsaal 6C
für Diplomstudenten
Hollenberg/
v. Ciriacy-Wantrup
1314. Übungen in Allgemeiner Mikrobiologie A
für Lehramtskandidaten
2 ½stündig als Block im März/April 1986
Doz. u. Ass. der Mikrobiologie
1315. Übungen in Allgemeiner Mikrobiologie B
für Diplomstudenten
4stündig als Block im März/April 1986
Doz. u. Ass. der Mikrobiologie

Lehrveranstaltungen für das Hauptstudium der Biologie

1316. Allgemeine Mikrobiologie
Mi. 16–18 (2stündig)
Hörsaal 6E
Hollenberg/
v. Ciriacy-Wantrup
1317. Mikrobiologisches Literaturseminar
Mo. 16–18 (2stündig)
Seminarraum Geb. 26.21, Ebene 01, Raum 36
Doz. u. Ass. der Mikrobiologie
1318. Übungen in Mikrobiologie für Fortgeschrittene II.
(ganztägig) nach Vereinbarung
Hollenberg/Sahm/
v. Ciriacy-Wantrup
1319. Anleitung zu selbständigem wissenschaftlichen Arbeiten
(ganztägig) nach Vereinbarung
Hollenberg/Sahm/
v. Ciriacy-Wantrup

XXI. Psychologie

1. Veranstaltungen für Studierende des 1. Studienabschnitts

1.1 Veranstaltungen für Studierende des 1. Semesters

1320. Einführung in die Psychologie
Di. 14–16 (2stündig)
Hörsaal 3C
Hodapp
1321. Wahrnehmung und Motorik
Mo. 14–16 (2stündig)
Hörsaal 3C
Wolfrum
1322. Experimentelles Praktikum I
Mo. 9–11, Do. 9–11 (5stündig)
und nach Vereinbarung
Hörsaal 3C
Wist/Buscher/
Welz/Holzhäuer/
Schwartzing
1323. Experimentelles Praktikum für
Nebenfachpsychologen
(4stündig)
Zeit und Ort siehe Aushang
Wist

- | | | |
|---|--|--|
| 1324. | Quantitative Methoden I
Mi. 14–16 (2stündig)
Hörsaal 3B | Krauth |
| 1325. | Übungen zu Quantitative Methoden I
Mi. 16–17 (1stündig)
Hörsaal 3B | Krauth |
| 1326. | Ausgewählte Grundbegriffe der
Mathematik I
Mi. 12–13 (1stündig)
Hörsaal 3B | Krauth |
| 1327. | Allgemeine Psychologie: Lernen
Do. 11–13 (2stündig)
Hörsaal 3C | Grabitz |
| 1328. | Allgemeine psychologische Methodenlehre I
Do. 14–16 (2stündig)
Hörsaal 3C | Grabitz |
| 1329. | Physiologie für Psychologen
1. Teil: Neurophysiologie
Di. und Do. 17–18 (2,5stündig)
Hörsaal 2B | Haase |
| 1330. | Ausgewählte Grundbegriffe der Chemie
für Psychologen
Mi. 9–11 (2stündig)
Hörsaal 3B | Becker |
| 1331. | Übungen zu Ausgewählte Grundbegriffe
der Chemie für Psychologen
Mi. 11–12 (1stündig)
Hörsaal 3B | Becker |
| 1.2 Veranstaltungen für Studierende des 3. Semesters | | |
| 1332. | Entwicklungspsychologie
Fr. 11–13 (2stündig)
Hörsaal 3C | Hodapp |
| 1333. | Experimentelles Praktikum III
Di. 14–18, Do. 14–18 (4stündig)
Hörsaal 3B | Wolfrum/Hanschke
Rduch/Hammerl/Wittmann |
| 1334. | Angewandte Entwicklungspsychologie
Di. 18–20 (1stündig; 14täglich)
Hörsaal 3B | Nickel |
| 1335. | Seminar: Ausgewählte Probleme der Entwicklungs-
psychologie (Theorien, Methoden, Ergebnisse)
Mi. 14–16 (2stündig)
Hörsaal 3C | Nickel |
| 1336. | Testtheorie
Do. 11–13 (2stündig)
Hörsaal 3B | Krauth |
| 1337. | Aufbaukurs zu Quantitative Methoden
(Grundbegriffe der Varianzanalyse und
Faktorenanalyse)
Di. 11–13 (3stündig)
Hörsaal 3B | Krauth/N. N. |
| 1338. | Allgemeine Psychologie:
Motivation und Emotion, Teil II
Do. 9–11 (2stündig)
Hörsaal 3C | Hodapp |

1339. Sozialpsychologie
Mi. 9–11 (2stündig)
Hörsaal 3C Grabitz
1340. Seminar zu Allgemeine Psychologie: Lernen
Mi. 11–13 (2stündig)
Geb. 23.03, Ebene 01, Raum 61 Grabitz
1341. Seminar zu Motivation und Emotion:
Pro- und antisoziale Motive
Di. 9–11 (2stündig)
Geb. 23.02, Ebene U1, Raum 22 Hodapp/Störmer
1342. Seminar zu Motivation und Emotion:
Theorien zur Angst
Mi. 16–18 (2stündig)
Geb. 23.02, Ebene U1, Raum 22 Störmer/Hodapp
1343. Grundbegriffe der Genetik
für Psychologen
Fr. 9–10 (1stündig)
Hörsaal 6B Dozenten und
Mitarbeiter des
Institutes für
Genetik
1345. Übungen zu Grundbegriffe der
Genetik für Psychologen
Fr. 10–11 (1stündig)
Hörsaal 6B Dozenten und
Mitarbeiter des
Institutes für Genetik
Beginn:

2. Veranstaltungen für Studierende nach dem Vordiplom

2.1.1 Methoden der Physiologischen Psychologie

1846. Praktikum zu Methoden der Physiologischen
Psychologie (Animalteil; 4stündig)
Vor Anmeldung im Sekretariat Lehrstuhl III Welzl/Huston
1347. Seminar zu Methoden in der Hirn- und
Verhaltensforschung
Di. 11–13 (2stündig)
23.03.U1.61 Huston
1348. Praktikum: Elektrophysiologische und
psychophysikalische Methoden der visuellen
und akustischen Wahrnehmung
Zeit und Ort siehe Aushang Probst/Wist

2.1.2 Psychometrie

1349. Seminar über Psychometrie und Mathematische
Psychologie
Do. 14–16 (2stündig)
Geb. 23.02, Ebene 01, Raum 47 Krauth/Wolfrum/
N. N.
1350. Oberseminar über Psychometrie und
Mathematische Psychologie
Do. 16–18 (2stündig)
Geb. 23.02, Ebene 01, Raum 47 Krauth/Wolfrum/
N. N.

2.1.3 Psychodiagnostische Methoden

1351. Praktikum: Psychodiagnostische Methoden II
(mit Parallelgruppen)
Do. 14–16.30 (3stündig)
Geb. 23.03, Ebene 01, Raum 63 Hehl/Ruch
1352. Psychologische Diagnostik I
Mi. 11–13 (2stündig)
Hörsaal 3C Hehl

1353. Seminar zur Familiendiagnostik II
(2stündig)
Zeit und Ort siehe Aushang
Hehl
- 2.1.4 Psychologische Beratungs- und Behandlungsmethoden**
1354. Vorlesung: Psychotherapeutische Methoden
Mo. 11–13 (2stündig)
Hörsaal 3B
N. N.
1355. Seminar: Ausgewählte Interventionstechniken
(Biofeedback)
Di. 14–16 (2stündig)
Geb. 23.02, Ebene U1, Raum 22
N. N.
1356. Praktikum: Beratungs- und Behandlungsmethoden
Di. 9–13 (4stündig)
Geb. 23.11, Ebene 03, Raum 23
N. N.
- 2.1.5 Planung und Auswertung klinischer Untersuchungen**
1357. Seminar über Auswertungsansätze bei
klinischen Untersuchungen
Mi. 10–12 (2stündig)
Gebäude 23.02, Ebene 01, Raum 47
Krauth
- 2.2.1 Angewandte Physiologische Psychologie**
1358. Praktikum: Visuell evozierte Potentiale und
simulierte Multiple Sklerose
Di. 16–18 (2stündig)
Geb. 23.02, Ebene U1, Raum 22
Bablok/Wist
1359. Praktikum: Pharmakopsychologie
(2stündig)
Zeit und Ort siehe Aushang
Keller/Wist
1360. Seminar: Visuell evozierte Potentiale und
Multiple Sklerose
Do. 10–13 (3stündig)
Geb. 23.02, Ebene U1, Raum 24
Wist
1361. Seminar zur Psychophysiologie „positiver“
Emotionen
Do. 9–11 (2stündig)
Geb. 23.02, Ebene U1, Raum 22
Hehl/Ruch
- 2.2.2 Angewandte Klinische Psychologie**
1362. Seminar: Deskription und Klassifikation von
Verhaltensstörungen
Fr. 9–11 (2stündig)
Geb. 23.02, Ebene U1, Raum 22
Lange/Kalveram
1363. Praktikum: Sprache und Sprechen
(Sensorik, Elektrophysiologie)
Fr. 11–13 (2stündig)
Geb. 23.02, Ebene U1, Raum 22
Jäncke/Krieger/
Kalveram
1364. Seminar: Sprach- und Sprechstörungen
Mo. 14–16 (2stündig)
Geb. 23.02, Ebene U1, Raum 22
Jäncke/Krieger/
Kalveram
1365. Seminar: Biologische, medizinische und
biokybernetische Aspekte von
Verhaltensstörungen
Di. 14–16 (2stündig)
Geb. 23.02, Ebene U1, Raum 22
Jäncke/Krieger/
Lange/Kalveram

2.3.1 Physiologische Psychologie

1366. Einführung in die Physiologische Psychologie von Lernen und Gedächtnis I (Seminar) Huston
Mi. 14–16 (2stündig)
Geb. 23.02, Ebene U1, Raum 22
1367. Visuell-vestibuläre Interaktion: periphere und zentrale Verarbeitung (Seminar) Probst/Wist
Mi. 16–18 (2stündig)
Geb. 23.02, Ebene U1, Raum 22
1368. Seminar: Psychophysiologie ausgewählter Wahrnehmungsvorgänge Hoffmann/Wist
(2stündig)
Zeit und Ort siehe Aushang
1369. Biologische Psychologie II N. N.
Do. 14–16 (2stündig)
Geb. 23.02, Ebene U1, Raum 24

2.3.2 Experimentelle Analyse tierischen Verhaltens

1370. Seminar zur experimentellen Analyse tierischen Verhaltens Huston
Do. 14–16 (2stündig)
Geb. 23.02, Ebene U1, Raum 22
1371. Praktikum: Experimentelle Analyse tierischen Verhaltens (5stündig) Huston
Vor Anmeldung im Sekretariat Lehrstuhl III

2.3.3 Mathematische Psychologie

1372. Seminar über Psychometrie und Mathematische Psychologie Krauth/Wolfrum/
Do. 14–16 (2stündig) N. N.
Geb. 23.02, Ebene 01, Raum 47
1373. Oberseminar über Psychometrie und Mathematische Psychologie Krauth/Wolfrum/
Do. 16–18 (2stündig) N. N.
Geb. 23.02, Ebene 01, Raum 47

2.3.4 Verhaltenskonstanz und -variabilität

1374. Seminar: Biochemie der Verhaltensbeeinflussung Buscher/Huston
Di. 11–13 (2stündig)
Geb. 23.02, Ebene U1, Raum 22

Sonstiges

1375. Kolloquium für Diplomanden und Doktoranden Hehl und Mitarbeiter
Mo. 18–20 (1stündig; 14tägig)
Geb. 23.03, Ebene U1, Raum 70
1376. Kolloquium über neuere Literatur im Bereich der Emotionsforschung (für Diplomanden) Hodapp
Mi. 18–20 (2stündig)
Geb. 23.03, Ebene 01, Raum 61
1377. Kolloquium über neuere Literatur für Diplomanden und Doktoranden Huston und Mitarbeiter
Mi. 18–20 (1stündig; 14tägig)
Geb. 23.03, Ebene U1, Raum 61
1378. Forschungskolloquium Kalveram
Mi. 16–18 (2stündig)
Geb. 23.02, Ebene U1, Raum 24

212h



- | | | |
|-------|--|---|
| 1379. | Forschungskolloquium
Do. 16–18 (2stündig)
Geb. 23.02, Ebene U1, Raum 24 | Wist |
| 1380. | Psychologisches Kolloquium
Mo. 18–20 (1stündig; 14tägig)
Geb. 23.03/Ebene U1/Raum 61 | Dozenten der
Psychologie |
| 1381. | Anleitung zu wissenschaftlichen Arbeiten
(6stündig)
Ort und Zeit nach Vereinbarung | Grabitz/Hehl/Hodapp
Huston/Kalveram/Krauth
Wist und Mitarbeiter |

XXII. Geographie

Grundvorlesungen

- | | | |
|-------|---|---------|
| 1382. | Physische Geographie I (Geomorphologie)
Di., Do. 9–10 (2stündig)
Hörsaal 5C | Wenzens |
| 1383. | Kulturgeographie I (Siedlungsgeographie)
Di., Do. 10–11 (2stündig)
Hörsaal 5C | Glebe |

Spezialvorlesungen

- | | | |
|-------|---|--------------|
| 1384. | Tropen
Di. 11–12, Fr. 9–10 (2stündig)
Hörsaal 5A | Gerstenhauer |
| 1385. | Orient
Di., Mi. 15–16 (2stündig)
Hörsaal 5A | Sabelberg |
| 1386. | Deutsche Demokratische Republik
Mi., Do. 11–12 (2stündig)
Hörsaal 5A | Steinberg |
| 1387. | Die Sowjetunion – Raum und Gesellschaft
Do. 14–16 (2stündig)
Hörsaal 5A | Wein |
| 1388. | Südwestdeutschland
Do. 12–13 (1stündig)
Hörsaal 5A | Wenzens |

Grundseminare

Einführung in die Geographie (2stündig)

- | | | |
|-------|---|----------|
| 1389. | Kurs A
Mo. 16–18
Gebäude 25.02, Ebene U1, Raum 21 | Radtke |
| 1390. | Kurs B
Di. 14–16
Gebäude 25.02, Ebene U1, Raum 21 | Brückner |
| 1391. | Kurs C
Mi. 14–16
Gebäude 25.02, Ebene 00, Raum 21 | Pfeiffer |

Proseminare

- | | | |
|-------|---|-------|
| 1392. | Proseminar II (Statistik)
(2stündig) | |
| 1393. | Kurs A
Mo. 11–13
Gebäude 25.02, Ebene 00, Raum 21 | N. N. |

1394. Kurs B N. N.
 Mi. 9–11
 Gebäude 25.02, Ebene 00, Raum 21
- Unterseminare**
1395. Unterseminar I (Physische Geographie) Fey
 Mi. 11–13 (2stündig)
 Gebäude 25.02, Ebene U1, Raum 21
1396. Unterseminar II (Kulturgeographie) Pfeiffer
 Do. 14–16 (2stündig)
 Gebäude 25.02, Ebene 00, Raum 21
1397. Unterseminar II (Kulturgeographie) Steinberg
 Mi. 14–16 (2stündig)
 Gebäude 25.02, Ebene 00, Raum 21
- Seminare**
1398. Seminar II (Karteninterpretation für Fortg.)
 (2stündig)
1399. Kurs A Gerstenhauer
 Do. 14–16
 Gebäude 25.12, Ebene 02, Raum 55
1400. Kurs B Steinberg
 Do. 9–11
 Gebäude 25.12, Ebene U1, Raum 31
1401. Didaktisches Seminar in Verbindung mit Wein
 Schulpraxis (Hauptstudium)
 Di. vorm. n. V. (3stündig)
 Gebäude 25.12, Ebene 02, Raum 28/30
1402. Geoökologie in Sekundarstufe I/II Wein
 (Hauptstudium)
 Mi. 14–16 (2stündig)
 Gebäude 25.12, Ebene 02, Raum 28/30
- Oberseminare**
1403. Regionale Physische Geographie Gerstenhauer
 Fr. 11–13 (2stündig)
 Gebäude 25.02, Ebene 02, Raum 21
1404. Kulturgeographie Glebe
 Di. 11.30–13 (2stündig)
 Gebäude 25.02, Ebene 02, Raum 21
1405. Kulturgeographische Probleme im Orient Sabelberg
 Mi. 16–18 (2stündig)
 Gebäude 25.02, Ebene 02, Raum 21
1406. China Wein
 Do. 11–13 (2stündig)
 Gebäude 25.02, Ebene 02, Raum 21
- Praktika**
1407. Praktikum III (für Fortgeschrittene)
 (4stündig)
1408. Kurs A: Laborpraktikum Brückner
 13.–21. 12. 85 (s. bes. Aushang)
1409. Kurs B: Luftbildinterpretation Breuer
 Mo. 14–16 und nach Vereinbarung
 Gebäude 25.02, Ebene 01, Raum 25

- | | | |
|---------------------------------|---|----------------------------|
| 1410. | Kurs C: Klimageographie
nach Vereinbarung (s. bes. Aushang) | Fey |
| 1411. | Kurs D: Projektseminar für Magister
(Stadtgeographie)
nach Vereinbarung (s. bes. Aushang) | Glebe |
| 1412. | Kurs E: Siedlungsgeographie
nach Vereinbarung (s. bes. Aushang) | Breuer |
| Sonstige Veranstaltungen | | |
| 1413. | Geographisches Kolloquium
Do. 16–18 (s. bes. Aushang) | Dozenten der
Geographie |
| 1414. | Anleitung zu selbst. wiss. Arbeiten (priv.)
nach Vereinbarung | Dozenten der
Geographie |

XXIII. Geologie

Vorlesung

- | | | |
|---------------------------------|---|----------|
| 1415. | Quartärgeologie: Ablagerungen, Formen, Böden
und Geschichte des Eiszeitalters und der
Jetzzeit
Mo., Di. 12–13 (2stündig)
Hörsaal 5B | Schirmer |
| Übungen | | |
| 1416. | Gesteinsbestimmungsübung
Mi. 11–13 (2stündig)
Gebäude 25.12, Ebene U1, Raum 31 | Schirmer |
| 1417. | Gesteinsbestimmungsübung
Mi. 14–16 (2stündig)
Gebäude 25.12, Ebene U1, Raum 31 | N. N. |
| 1418. | Lesen und Ausdeuten geologischer Karten
Mo. 14–16 (2stündig)
Gebäude 25.12, Ebene U1, Raum 30 | Schirmer |
| Seminar | | |
| 1419. | Mittelmeergebiete mit Blickpunkt Sardinien
Mi. 14–16 (2stündig)
Gebäude 25.02, Ebene 02, Raum 21 | Schirmer |
| Sonstige Veranstaltungen | | |
| 1420. | Anleitung zu selbst. wiss. Arbeiten (priv.)
nach Vereinbarung
Gebäude 25.02 und im Gelände | Schirmer |

XXIV. Geschichte der Naturwissenschaften und Pharmazie

- | | | |
|-------|--|-------------------------|
| 1421. | Pharmazeutische und medizinische
Terminologie
Mi. 11–13 (2stündig)
Gebäude 23.12, Ebene 04, Raum 24 | Schadewaldt/
Göpfert |
| 1422. | Einführung in die medizinische und natur-
wissenschaftliche Bibliographie
(vor allem für Doktoranden)
Di. 18–19 (1stündig) privatissime
Gebäude 23.12, Ebene 04, Raum 24 | Schadewaldt/
Kohnen |

Für Leibniz war es logisch,
daß die Mathematik sich auf
zwei Ziffern beschränken konnte.

Sein Logikkalkül ist heute die
Muttersprache aller Computer.
Rechenoperationen reduziert
auf 0 und 1.

Maschinengerecht schon
anno 1678.

Es ist in unser aller Interesse,
daß nützliche Ideen
auch Wirklichkeit werden.



WestLB

Westdeutsche Landesbank
Girozentrale
Düsseldorf Münster

Das UNUM. AUTEM.
halbt zwei anbrachte
zu Qualitäten nicht über Räum
sich gesetzt.
Carl'schen April
in diesem vorstellung ist
+ ~~2~~ Dreyheit bis 150
ausdrück gesprochen waren,
100 000 000 000 000
qualität über ein
Das Prinzip was leicht
und am dem Kopf

1	1
10	2
100	4
1000	8
10000	16
100000	32
1000000	64
10000000	128
100000000	256
1000000000	512
10000000000	1024
100000000000	2048
1000000000000	4096
10000000000000	8192
100000000000000	16384

Nur wer krankenversichert ist, darf studieren. Von der Pflicht, einer der gesetzlichen Krankenkassen einschließlich Ersatzkassen anzugehören, können sich privat versicherte Studenten befreien lassen.

Private Krankenversicherung für Studenten

Der Weg zur Befreiung:

* Vor der Erst-Einschreibung treten Sie einer privaten Krankenversicherung bei. Von ihr bekommen Sie die Versicherungsbescheinigungen und den Befreiungsantrag. Diese Vordrucke geben Sie dann der Ortskrankenkasse (AOK) Ihres Wohn- oder Studienorts.

* Wenn Sie bereits – allein oder mit Ihren Eltern – privat versichert sind, können Sie selbstverständlich ebenfalls den Befreiungsantrag stellen.

Die Fristen:

* Beantragen Sie die Befreiung möglichst schon in den Semesterferien, am besten aber vor Ihrer Immatrikulation. Dann können Sie dabei die Versicherungsbescheinigung gleich vorlegen.

* Wenn Sie einer gesetzlichen

Krankenkasse oder Ersatzkasse beigetreten sind, können Sie noch in den ersten drei Monaten eines jeden Semesters in eine Privatversicherung übertreten.

* Die Befreiung wirkt bis zum Ende Ihres Studiums.

Einige Vorteile:

* Die Privatversicherung hilft Ihnen bei den Formalitäten. Als BAföG-Empfänger erhalten Sie auch zu Ihrer privaten Krankenversicherung einen Beitragszuschuß von monatlich 38 Mark.

* Auch von allen leitenden Krankenhausärzten Ihrer Wahl können Sie sich als Privatpatient ambulant behandeln lassen.

* Sie können in ganz Europa privat zum Arzt und ins Krankenhaus gehen und bekommen die Kosten tariflich erstattet.



Die privaten
Krankenversicherungen

Setzen Sie sich gleich mit einer der privaten Krankenversicherungen in Verbindung. Ihre Namen und Anschriften finden Sie auf der Rückseite.

Setzen Sie sich gleich mit einer dieser privaten Krankenversicherungen in Verbindung. Ihre Namen und Anschriften:

APK Krankenversicherungs-Aktiengesellschaft für den öffentlichen Dienst,
Frankfurter Straße 50, 6200 Wiesbaden 4

Barmenia Krankenversicherung a. G.,
Kronprinzenallee 12–18, 5600 Wuppertal 1

Bavaria Krankenversicherungs-AG,
Wargauer Straße 42,
8000 München 90

Bayerische Beamtenkrankenkasse (BKK),
Widenmayerstraße 16,
8000 München 22

Berliner Verein
Krankenversicherung a. G.,
Pantaleonswall 65–75, 5000 Köln 1

Central Krankenversicherung AG,
Hansaring 40–50, 5000 Köln 1

Colonia Krankenversicherung AG,
Gertrudenstraße 30–36, 5000 Köln 1

Continentrale
Krankenversicherung a. G.,
Ruhrallee 92, 4600 Dortmund 1

Debeka
Krankenversicherungsverein a. G.,
Ferdinand-Sauerbruch-Straße 18,
5400 Koblenz 1

Deutsche Krankenversicherung AG,
Aachener Straße 300, 5000 Köln 41

Deutscher Ring
Krankenversicherungsverein a. G.,
Ost-West-Straße 110, 2000 Hamburg 11

Europa Krankenversicherung AG,
Piusstr. 137, 5000 Köln 41

Gothaer Krankenversicherung AG,
Kaiser-Wilhelm-Ring 23–25, 5000 Köln 1

Hallesche-Nationale
Krankenversicherung a. G.,
Reinsburgstr. 10, 7000 Stuttgart 1

Hanse-Merkur
Krankenversicherung a. G.,
Neue Rabenstraße 3–12,
2000 Hamburg 36

Inter Krankenversicherung a. G.,
Erzberger Straße 9–13,
6800 Mannheim 1

Landeskrankenhilfe V.V.a.G.,
Uelzener Straße 120, 2120 Lüneburg

Liga Krankenversicherung
katholischer Priester V.V.a.G.,
Dr. Theobald-Schrems-Straße 3,
8400 Regensburg 1

Münchener Verein
Krankenversicherung a. G.,
Pettenkolerstraße 19, 8000 München 2

Nova Krankenversicherung a. G.,
Kapstadtring 8, 2000 Hamburg 60

Partner-Gruppe
Krankenversicherung AG,
Berliner Straße 170–172, 6050 Offenbach 1

Pax-Krankenkasse katholischer Priester
Deutschlands V.V.a.G.,
Blumenstraße 12, 5000 Köln 1

Pfarrerkrankenkasse V.a.G.,
Benrather Schloßallee 33,
4000 Düsseldorf 13

Savag Saarbrücker
Krankenversicherungs-AG,
Dudweiler Straße 41, 6600 Saarbrücken 3

Signal Krankenversicherung a. G.,
Joseph-Scherer-Straße 3,
4600 Dortmund 1

Süddeutsche Krankenversicherung a. G.,
Werastraße 21–23, 7000 Stuttgart 1

Universa Krankenversicherung a. G.,
Sulzbacher Straße 1–7, 8500 Nürnberg 21

Vereinigte Krankenversicherung AG,
Fritz-Schäffer-Straße 9, 8000 München 83

Victoria-Gilde Krankenversicherung AG,
Graf-Recke-Straße 82, 4000 Düsseldorf 1



**Die privaten
Krankenversicherungen**

Im Telefonbuch sind die Namen der meisten dieser Versicherungen zu finden. Rufen Sie doch einfach an oder schreiben Sie eine Postkarte mit dem Stichwort „Student“.

Medizinische Fakultät

Dekan:

Prof. Dr. Adolf Hopf

Prodekan:

Prof. Dr. Michael Berger

Dekanatsbüro:

Universitätsstraße 1, 4000 Düsseldorf (Gebäude 23.11, Ebene 02, Raum 65),
F. 3 11-22 42

Ursula Cranz, Reg. Ang., F. 3 11-22 42, Sprechstunden Mo. bis Fr. 10–12 Uhr

Fakultäts- und Senatsangelegenheiten, F. 3 11-22 42

Studenten- und Habilitationsangelegenheiten, H. Wirtz, F. 3 11-30 17

Angelegenheiten des Praktischen Jahres – 3. klinischer Studienabschnitt –
M. Napp, F. 3 11-22 85, Sprechstunden Di. 14.30–15.30 Uhr

Arbeitsgruppe Allgemeinmedizin, Geb. 14.82

Dr. Peter Helmich, Dr. Otto Schuhmacher, F. 3 11-77 50

Fakultätsrat:

Dekan Prof. Dr. A. Hopf

Prodekan Prof. Dr. M. Berger

Gruppe der Professoren:

Prof. Dr. L. Alberti, Prof. J. O. Arndt, Prof. Dr. G. Arnold, Prof. Dr. L. Beck, Prof. Dr. H. G. Bender, Prof. Dr. W. Bircks, Prof. Dr. H. Böttger, Prof. Dr. M. Bourgeois, Prof. Dr. H.-J. Bremer, Prof. Dr. H. T. Brüster, Prof. Dr. J. Grüntzig, Prof. Dr. K. Greeff, Prof. Dr. C. Haring, Prof. Dr. J. Herrmann, Prof. Dr. W. Hort, Prof. Dr. R. M. Jungblut, Prof. Dr. R. Kaufmann, Prof. Dr. Krüskemper, Prof. Dr. J. Morgenstern, Prof. Dr. Noack, Prof. Dr. H. Reh, Prof. Dr. W. Rick, Prof. Dr. G. Röhrborn, Prof. Dr. E. Schmidt, Prof. Dr. H. Sies, Prof. Dr. P. Spiller, Prof. Dr. M. Straßburg, Prof. Dr. G. Strohmeyer, Prof. Dr. V. Thämer, Prof. Dr. K. V. Toyka, Prof. Dr. K.-H. Vosteen, Prof. Dr. H. Zeidler

Gruppe der wissenschaftlichen Mitarbeiter:

Dr. E. Chantelau, Dr. H. H. Dieter, Dr. E. Hartung, Dr. A. Kablitz, Dr. B. Koletzko, Dr. R. von Kries, Priv.-Doz. Dr. R. Mannhold, Dr. J. Schipke, Dr. A. Schwartz, Dr. M. Tsotsalas, Dipl.-Phys. E. Wolf

Gruppe der Studenten:

D. Backeshoff, P. Codjambopoulo, H. Elsner, P. Gretenkort, A. Hoffmann, A. Klimke, T. Koch, O. Lask, H. Montanus, M. Protze, G. Scheidt, B. Sommerer

Gruppe der nichtwissenschaftlichen Mitarbeiter:

G. Boeren, R. Buchholz, G. Hilpisch, H. Sommerfeld

Orientierungsplan

(Fortsetzung Gebäude 23.02)

Gebäude 23.01

Ebene U1 Hörsäle, Toiletten
Ebene 00 Cafeteria

Gebäude 23.02

Ebene U1 Hausmeisterel
Gemeinsame Einrichtungen
Ebene 00 Math.-Naturw.
Psychologie
Vorklin. Zahn-
medizin
Ebene 01 Experimentelle
Anästhesiologie
Math.-Naturw.
Psychologie

Ebene 02 Erziehungswissen-
schaftliches Institut
Zentrales Videostu-
dio
Institut für
Entwicklungs- u. So-
zialpsychologie
Ebene 03 Institut für Med. Stati-
stik und Biomathe-
matik
Institut für Med.
Psychologie
Institut für Med.
Soziologie

Gebäude 23.03

Ebene U1 Math.-Naturw.
Psychologie
Ebene 00 Math.-Naturw.
Psychologie
Ebene 01 Erziehungswissen-
schaftliches Institut
Seminarräume
Ebene 02 Seminarräume
41, 42, 43
FB-Erziehungswissenschaft/Psy-
chologie

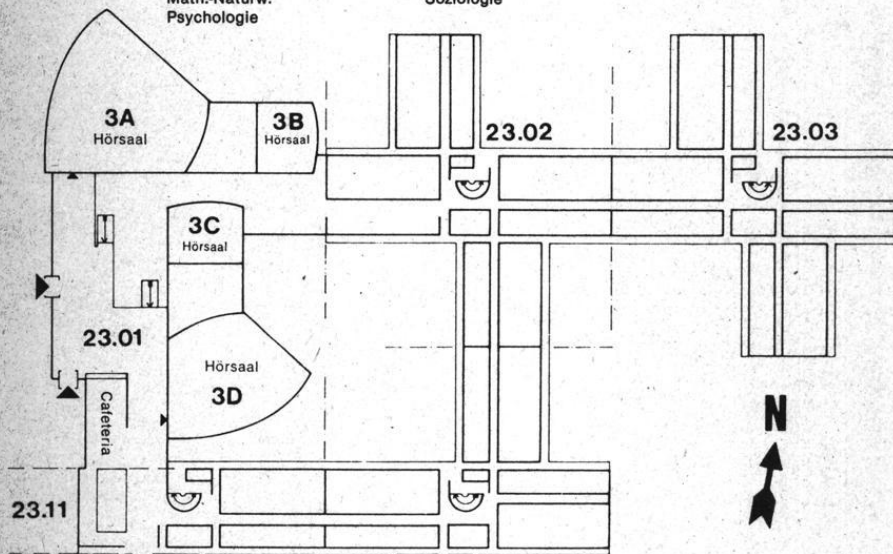

23.11

Gebäude 23.11

Ebene U1 Institut für Hygiene
(Abt. für Immissions-
meßtechnik)
Ebene 00 Inst. f. Arbeitsmedizin
Ebene 01 Amt für Ausbildungsförderung
Ebene 02 Dekanät der Medizinischen Fakultät
Gemeinsame Einrichtungen
Psychotherap. Beratungsstelle
Ebene 03 Gemeinsame Einrichtungen (Seminar-
räume), Institut für Humangenetik

23.12

Gebäude 23.12

Ebene U1 Institut für Hygiene (Abt. für
Immissionsmeßtechnik)
Ebene 00 Institut f. Arbeitsmedizin
Ebene 01 Institut für Experimentelle Chirur-
gie
Stoffwechsellabor der Kinderklinik
Ebene 03 Institut für Humangenetik u.
Anthropologie
Ebene 04 Institut für Geschichte der Medizin
Düsseldorfer Institut
für amerikanische Völkerkunde
Institut für Hygiene (Abt. Exp. Pat-
hologie)

Orientierungsplan

Gebäude 22.01

Ebene U1 Garderobe
WC-Anlage
Ebene 00 Hörsäle

Gebäude 22.02

Ebene U1 Lehrsammlung,
Demonstration,
Süd Anatom.
Institut
(Lehrstuhl I)

Nord Kursräume
Physiologie,
Seminarraum
Physiologie

Gebäude 22.21

— Theoretische
Medizin —
Institut für Med.
Mikrobiologie und
Virologie
Institut für Pharma-
kologie
Institut für Toxiko-
logie
FB-Medizin

Gebäude 22.04

Ebene U1 Isotopenlabor
Abt. Physiologie und
Physiolog. Chemie

Ebene 00 Tierställe

Gebäude 22.22

Zentrales
Tierlabor —

(Fortsetzung Gebäude 22.02)

Ebene 00 Mikroskopiersaal
Süd Cafeteria, Kursräume
Nord Physiolog. Chemie

Gebäude 22.05

Ebene U1 Werkstätten
der Institute,
Glasbläserei,
Leichenräume,
Präparatoren
Ebene 00 Präpariersaal mit
Wasch- und
Umkleide-
räumen

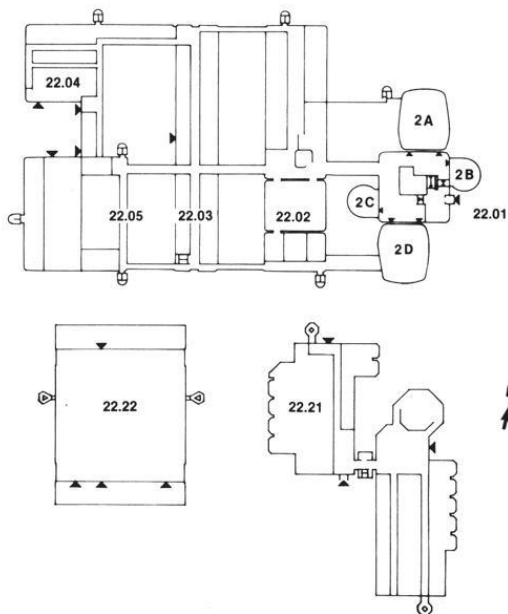

Orientierungsplan

Gebäude 22.03

Ebene U1 Süd	Anatom. Institut Abteilung für Histologie und Embryologie	Ebene 03 Süd	Institut für Physiologische Chemie, Abteilung für Physiologische Chemie II
Nord	Physiolog. Institut Abteilung für Herz- und Kreislaufphysiologie	Nord	Institut für Physiologische Chemie, Abteilung für Physiologische Chemie II
Ebene 00 Süd	Anatom. Institut Abteilung für Morphologische Endokrinologie und Histochemie	Ebene 04 Süd	Abteilung für klinische Physiologie
Nord	Physiolog. Institut Abteilung für Herz- und Kreislaufphysiologie	Ebene 04 Nord	Abteilung für klinische Physiologie
Ebene 01 Süd	Anatom. Institut Abteilung für Topographische Anatomie u. Biomechanik	Ebene 05 Süd	C. u. O. Vogt-Institut für Hirnforschung Anatom. Institut Abteilung für Neuroanatomie
Nord	Physiolog. Institut Abteilung für Neuro- und Sinnesphysiologie	Nord	C. u. O. Vogt-Institut für Hirnforschung Anatom. Institut Abteilung für Neuroanatomie
Ebene 02 Süd	Institut für Physiologische Chemie, Abteilung für Physiologische Chemie I	Ebene 06 Süd	Freiluftlabor des Anatom. Instituts
Nord	Institut für Physiologische Chemie, Abteilung für Physiologische Chemie I	Nord	Freiluftlabor des Anatom. Instituts

Studienberater

Medizin

Prof. Dr. Gottfried Arnold (Anatomisches Institut, Abteilung für Topographische Anatomie und Biomechanik)

Beratungsgebiet: Vorklinisches Medizinstudium (nur für Medizinstudenten in vorklinischen Semestern, keine Zulassungsangelegenheiten).

Sprechstunde: Do. 12–13 Uhr.

Prof. Dr. E. Müller, Chirurgische Klinik und Poliklinik, Abteilung für Kinderchirurgie)

Beratungsgebiet: Klinisches Medizinstudium

Prof. Dr. Wolfgang Schneider, Medizinische Klinik und Poliklinik, Abteilung für Hämatologie, Onkologie und klinische Immunologie

Prof. Dr. Uwe Peters, Med. Klinik und Poliklinik A,

F. 3 11-22 85, Di. 14.30–15.30

Beratungsgebiet: III. Klinischer Studienabschnitt, Internatsjahr

Zahnmedizin

Prof. Dr. Hermann Böttger, Westdeutsche Kieferklinik, Abteilung für Zahnärztliche Prothetik, F. 3 11-81 42

Beratungsgebiet: Vorklinisches u. klinisches Studium der Zahnmedizin (nach Vereinbarung). Keine Zulassungsangelegenheiten

Studienberatung durch die Fachschaftsvertreter der Studentenschaft

Medizin

Fachschaftsraum Medizin, Institutsgebäude der theoretisch-vorklinischen Medizin, Raum U 152, F. 3 11-26 31, Mo.–Fr. 13–14

Zahnmedizin

Westdeutsche Kieferklinik, Geb. 18.73, 3. Stock, Zimmer 19, Do. 12–13 Uhr

Prüfungsausschüsse

Ausschuß für die naturwissenschaftliche Vorprüfung der Zahnmediziner

Vorsitzender:

Prof. Dr. Joachim Haase, Physiologisches Institut, Abteilung für Neuro- und Sinnesphysiologie

1. Stellvertreter:

Prof. Dr. Walter Weise, Westdeutsche Kieferklinik, Abteilung für Kieferorthopädie

2. Stellvertreter:

Prof. Dr. Franz Schübel, Westdeutsche Kieferklinik, Abteilung für Zahnerhaltung und Präventive Zahnheilkunde

Ausschuß für die zahnärztliche Vorprüfung

Vorsitzender:

Prof. Dr. Joachim Haase, Physiologisches Institut, Abteilung für Neuro- und Sinnesphysiologie

1. Stellvertreter:

Prof. Dr. Hermann Böttger, Westdeutsche Kieferklinik, Abteilung für Zahnärztliche Prothetik

2. Stellvertreter:

Prof. Dr. Manfred Straßburg, Westdeutsche Kieferklinik, Abteilung für zahnärztliche Chirurgie

Ärztliche Vorprüfung und Prüfung nach der neuen AO

Landesprüfungsamt für Medizin und Pharmazie,
Horionplatz 1 (Landeshaus), 4 Düsseldorf 1, F. 8 37 03.

Ausschuß für die zahnärztliche Prüfung

Vorsitzender:

Prof. Dr. Joachim Haase, Physiologisches Institut, Abteilung für Neuro- und Sinnesphysiologie

1. Stellvertreter:

Prof. Dr. Manfred Straßburg, Westdeutsche Kieferklinik, Abteilung für zahnärztliche Chirurgie

2. Stellvertreter:

Prof. Dr. Hermann Böttger, Westdeutsche Kieferklinik, Abteilung für Zahnärztliche Prothetik

Sprechstunden in Prüfungsangelegenheiten sowie Meldungen zu Prüfungen etc. nach der BestOfÄ und Prüfungsordnung für Zahnärzte: mittwochs von 12.00 bis 13.00, Gebäude 16.11, Ebene 01, Raum 84.

Promotionskommission

Vorsitzender:

Prof. Dr. Gunther Arnold, Institut für Experimentelle Chirurgie

Mitglieder:

Prof. Dr. Gunther Arnold, Institut für Experimentelle Chirurgie

Prof. Dr. Wolfgang J. Bock, Neurochirurgische Klinik

Prof. Dr. Friedrich Arnold Gries, Diabetes-Forschungsinstitut

Prof. Dr. Wolrad Vogell, Institut für Biophysik und Elektronenmikroskopie

Prof. Dr. Friedrich Karl Ohnesorge, Institut für Toxikologie

Prof. Dr. Hans Bojar, Institut für Physiologische Chemie, Abteilung für Onkologische Chemie

Prof. Dr. Armin Herforth, Westdeutsche Kieferklinik, Abteilung für Parodontologie

Priv.-Doz. Dr. Nikolaus Kühn-Velten, Institut für Physiologische Chemie, Abteilung für Physiologische Chemie II

Lehrkörper

a) Emeritierte Professoren:

- Bay, Eberhard, Moorenstraße 84, 4000 Düsseldorf 1,
Dr. med. (Neurologie)
- Custodis, Ernst, Am Bärenkamp 18, 4000 Düsseldorf 13,
Dr. med. (Augenheilkunde)
- Dettmar, Hermann, Ziegelfeldstraße 2, 8391 Saldenburg,
Dr. med. (Chirurgie und Urologie)
- Fischer, Carl-Heinz, Sonsbecker Str. 15, 4000 Düsseldorf 11,
Dr. med. Dr. med. dent. (Zahn- und Kieferheilkunde)
- Goslar, Hans Günter, Johannes-Kirschbaum-Str. 8, 4005 Meerbusch 1,
Dr. med. (Anatomie)
- Greeff, Kurt, Brinckmannstraße 29, 4000 Düsseldorf 1
Dr. med. (Pharmakologie und Toxikologie)
- Greither, Aloys, Moorenstraße 5, 4000 Düsseldorf 1,
Dr. med. et. Dr. phil. (Dermatologie und Venerologie)
- von Harnack, Gustav-Adolf, Virchowstr. 13, 4000 Düsseldorf 1,
Dr. med. (Kinderheilkunde)
- Hollmann, Siegfried, Aloysiusstraße 44, 4047 Dormagen 5-Stürzelberg,
Dr. med. (Physiologische Chemie)
- Idelberger, Karlheinz, Hasselstraße 38, 4044 Kaarst 2,
Dr. med. Prof. h. c. (Orthopädie)
- Kremer, Karl, Elmenweide 16, 4000 Düsseldorf 13
Dr. med. (Chirurgie), 1. 10. 63
- Kuhlendahl, Hans, Hubbelrather Weg 14, 4006 Erkrath,
Dr. med. (Neurochirurgie)
- Loogen, Franz, In den Birken 5, 4000 Düsseldorf 13,
Dr. med. (Innere Medizin, insbesondere Kardiologie)
- Manz, Rudolf, Lindauer Weg 1, 4044 Kaarst,
Dr. med. (Gerichtliche Medizin)
- Meessen, Hubert, Schloßmannstraße 35, 4000 Düsseldorf 1,
Dr. med. Dr. h. c. (Allgem. Pathologie und pathologische Anatomie)
- Meyer zum Gottesberge, Alf, Heiligenstraße 38, 4000 Düsseldorf 13,
Dr. med. (Hals-, Nasen-, Ohrenheilkunde)
- Oberdisse, Karl, Schloßmannstraße 32, 4000 Düsseldorf 1,
Dr. med. (Innere Medizin)
- Pau, Hans, Himmelgeister Landstraße 87, 4000 Düsseldorf 13,
Dr. med., Dr. h. c. (Augenheilkunde)
- Schade, Heinrich, Gartenkampsweg 30, 4021 Metzkäusen,
Dr. med. (Humangenetik und Anthropologie)
- Schweitzer, Heinz, Im Rottfeld 9, 4000 Düsseldorf 1,
Dr. med. (Rechtsmedizin)
- Vieten, Heinz, Schloßmannstraße 34, 4000 Düsseldorf 1,
Dr. med. (Röntgenologie und Med. Strahlenkunde)
- Zimmermann, Horst, Hans-Holbein-Straße 26, 4600 Dortmund 1,
Dr. med. (Innere Medizin, insbesondere Stoffwechselerkrankheiten und Ernährungslehre)
- Zindler, Martin, Himmelgeister Landstraße 171, 4000 Düsseldorf 13
Dr. med. (Anästhesiologie)

b) Professoren:

- Ackermann, Rolf, Am Steinebrück 83, 4000 Düsseldorf 13,
Dr. med. (Urologie), 1. 7. 83 (Lehrstuhlinhaber)
- Alberti, Luciano, Sedentaler Str. 38, 4006 Erkrath 2,
Dr. phil. (Psychosoziale Störungen), 21. 8. 81
- Arndt, Joachim Otto, Uedesheimer Straße 60, 4000 Düsseldorf 1,
Dr. med. (Experimentelle Anästhesiologie), 23. 11. 70
- Arnold, Gottfried, Schillerstraße 11, 4006 Erkrath,
Dr. med. (Anatomie), 1. 4. 77 (Lehrstuhlinhaber)
- Arnold, Gunther, Peckhauser Straße 31, 4020 Mettmann 2,
Dr. med. (Experimentelle Chirurgie), 21. 10. 75 (Lehrstuhlinhaber)
Zugleich Mitglied der Math.-Nat. Fakultät
- Barz, Jürgen, Wilhelm-Busch-Straße 47, 4047 Dormagen 5
Dr. med. (Rechtsmedizin), 1. 8. 84
- Bayer, Rainer, Lindemannstr. 22, 4000 Düsseldorf 1,
Dr. med. habil. (Physiologie), 26. 3. 82
- Beck, Lutwin, Himmelgeister Landstraße 67, 4000 Düsseldorf 13,
Dr. med. (Geburtshilfe und Frauenheilkunde), 27. 8. 71 (Lehrstuhlinhaber)
- Bender, Hans-Georg, Stüttgener Str. 80, 4040 Neuss,
Dr. med. habil. (Frauenheilkunde), 25. 2. 82
- Berger, Michael, Medizinische Klinik E, Moorenstraße 5, 4000 Düsseldorf 1,
Dr. med. (Innere Medizin), 21. 12. 78
- Berges, Wilhelm, Huvestr. 44, 4000 Düsseldorf 13,
Dr. med. habil. (Innere Medizin), 27. 5. 82
- Bircks, Wolfgang, Mörikestraße 11, 4040 Neuss,
Dr. med. (Chirurgie) 16. 3. 70 (Lehrstuhlinhaber)
- Bock, Wolfgang J., Nordkanalallee 102, 4040 Neuss,
Dr. med. (Neurochirurgie), 2. 1. 79 (Lehrstuhlinhaber)
- Bonte, Wolfgang, Lise-Meitner-Str. 73, 4000 Düsseldorf 13,
Dr. med. (Rechtsmedizin) (Lehrstuhlinhaber)
- Borchard, Franz, Im Grund 76, 4050 Mönchengladbach 2 (Rheydt),
Dr. med. habil. (Allgemeine Pathologie u. Path. Anatomie), 23. 7. 80
- Böttger, Hermann, Brahmsplatz 3, 4000 Düsseldorf 1,
Dr. med. dent. (Zahn-, Mund- und Kieferkrankheiten, insbesondere zahnärztl. Prothetik), Guest Professor Osaka Dental University (Commendatore Repl. Ital.) 4. 10. 68 (Lehrstuhlinhaber)
- Bojar, Hans, Corellistraße 52, 4000 Düsseldorf 13,
Dr. med. habil. (Physiologische Chemie), 10. 4. 79
- Bourgeois, Maurice, Rheinweg, 4000 Düsseldorf 31,
Dr. med. (Kinderheilkunde), 4. 10. 75
- Breithardt, Günter, Auf dem Kämpchen 33, 5650 Solingen 11,
Dr. med. habil. (Innere Medizin), 26. 9. 84
- Bremer, Hans-Joachim, Kattowitzer Straße 6, 4000 Düsseldorf 1,
Dr. med. (Kinderheilkunde), 6. 8. 74 (Lehrstuhlinhaber)
- Brüster, Herbert Theodor, Grünwald 6, 4040 Neuss,
Dr. med. (Kinderheilkunde, Blutgerinnung und Transfusionsmedizin), 15. 7. 74 (Lehrstuhlinhaber)
- Esser, Günter, Eickelscheidt 5, 4030 Ratingen 6,
Dr. rer. nat. (Medizinische Akustik und Audiologie), 28. 9. 78

- Falke, Konrad, Händelstraße 5, 4000 Düsseldorf 13,
Dr. med. habil. (Anästhesiologie), 2. 5. 78
- Feinendegen, Ludwig E., Wolfshovener Straße 197, 5170 Jülich-Stetternich,
Dr. med. (Nuklearmedizin), 11. 5. 67 (Lehrstuhlinhaber)
- v. Ferber, Christian, Auf dem Ufer 7, 4000 Düsseldorf 13,
Dr. phil. (Medizinische Soziologie), 1. 4. 78 (Lehrstuhlinhaber)
- Fischer, Jörg-Thomas, Golzheimer Platz 9, 4000 Düsseldorf 30,
Dr. med. (Innere Medizin), 8. 10. 82
- Frenzel, Hartmut, Gilbachweg 16, 4044 Kaarst 1,
Dr. med. (Pathologie), 31. 12. 81
- Freund, Hans-Joachim, Am Adels 11, 4030 Ratingen 6,
Dr. med. (Neurologie), 1. 8. 77 (Lehrstuhlinhaber)
- Fritzermeier, Claus Udo, Gerresheimer Landstraße 161, 4000 Düsseldorf 12,
Dr. med. Dr. med. dent. habil. (Zahn-, Mund- und Kieferheilkunde unter besonderer
Berücksichtigung der Mund-, Kiefer- und Gesichtschirurgie), 5. 4. 1984
- Göbel, Ulrich, Fichtestr. 33, 4010 Hilden,
Dr. med. (Kinderheilkunde), 27. 10. 77
- Goerz, Günter, Am Bruchhausen Kamp 4, 4010 Hilden,
Dr. med. (Dermatologie und Venerologie), 16. 1. 75
- Grabensee, Bernd, Scheibenstr. 20, 4000 Düsseldorf 30
Dr. med. (Innere Medizin), 23. 10. 78
- Gries, Friedrich Arnold, Zonser Straße 3, 4040 Neuss,
Dr. med. (Innere Medizin), 15. 10. 73 (Lehrstuhlinhaber)
- Grünewald, Gerhard, Ickerswarder Straße 194, 4000 Düsseldorf 13,
Dr. phil. (Psychologie), 14. 1. 66
- Grüntzig, Johannes, Bittweg 117, 4000 Düsseldorf 1,
Dr. med. habil. (Augenheilkunde), 27. 7. 82
- Günther, Dietrich, Am Langenbruchbach 29, 4005 Meerbusch-Langst,
Dr. med. (Medizinische Strahlenkunde), 16. 6. 71
- Haase, Joachim, Schillerstraße 13, 4006 Erkrath 2,
Dr. med. (Physiologie), 1. 5. 72 (Lehrstuhlinhaber)
- Haensch, Rudolf, Schillerstraße 52, 4050 Mönchengladbach,
Dr. med. (Dermatologie und Venerologie), 27. 5. 71
- Hammerstein, Wolfgang, Im Hasengraben 66, 4000 Düsseldorf 13,
Dr. med. habil. (Augenheilkunde), 11. 11. 82
- Haring, Claus, Bergische Landstraße 2, 4000 Düsseldorf 12,
Dr. med. (Psychiatrie), 16. 9. 77
- Hartwig, Hans-Georg
Dr. med. (Anatomie) (Lehrstuhlinhaber)
- Heigl-Evers, Anneliese, Faunastr. 57, 4000 Düsseldorf 1,
Dr. med. (Psychotherapie u. Psychosomatik), 15. 10. 77 (Lehrstuhlinhaber)
- Heinrich, Kurt, Novalisstraße 1, 4000 Düsseldorf 30,
Dr. med. (Psychiatrie), 1. 8. 72 (Lehrstuhlinhaber)
- Hennerici, Michael, Alte Landstr. 40, 4052 Korschenbroich,
Dr. med. habil. (Neurologie), 26. 7. 82
- Herforth, Armin, Im Park 7 a, 4005 Meerbusch 1,
Dr. med. dent. habil. (Zahn-, Mund- und Kieferheilkunde), 30. 6. 80
- Herrmann, Jörg, Liebfrauenstraße 33, 4000 Düsseldorf 13,
Dr. med. (Innere Medizin), 6. 2. 74

- Hofmann, Norbert, Am Südpark 19, 4040 Neuss,
Dr. med. (Dermatologie und Venerologie), 13. 2. 84
- Hopf, Adolf, Virchowstraße 15, 4000 Düsseldorf 1,
Dr. med. (Hirnforschung und Anatomie), 18. 8. 67 (Lehrstuhlinhaber)
- Horst, van der, Wolfgang, Leitenstorffer Straße 14, 4000 Düsseldorf 13
Dr. med. habil. (Chirurgie), 5. 10 84
- Horster, Franz-Adolf, Verdistraße 56, 4010 Hilden,
Dr. med. (Innere Medizin und Nuklearmedizin), 21. 5. 71
- Hort, Waldemar, Auf'm Winkel 10, 4000 Düsseldorf 13,
Dr. med. (Allgem. Pathologie und Pathologische Anatomie), 15. 7. 69
(Lehrstuhlinhaber)
- Jansen, Gerd, Oberer Pustenberg 6, 4300 Essen 16,
Dr. med., Dr. phil. (Arbeitsmedizin, Sozialmedizin), 3. 9. 75
(Lehrstuhlinhaber)
- Jesdinsky, Hans Joachim, Brahmsstraße 6, 4040 Neuss,
Dr. med. (Med. Statistik und Biomathematik), 5. 3. 75 (Lehrstuhlinhaber)
- Jungblut, Reiner Maria, Am Mühlenbusch 3, 5657 Haan,
Dr. med. (Medizinische Strahlenkunde), 29. 9. 72
- Kaufmann, Raimund, Rosenstraße 8, 4000 Düsseldorf 30,
Dr. med. (Klinische Physiologie), 19. 5. 72 (Lehrstuhlinhaber)
- Keck, Elmar, Schimmelpfennigstr. 10, 4000 Düsseldorf 13,
Dr. med. habil., Dr. rer. nat. (Innere Medizin), 27. 7. 82
- Klein, Wilhelm, Goethestr. 47, 4000 Düsseldorf 1,
Dr. med. habil. (Orthopädie), 3. 3. 82
- Kröner, Hans, Kemperweg 20, 4042 Glehn,
Dr. med. (Physiologische Chemie), 15. 10. 73
- Krüs Kemper, Hans-Ludwig, Himmelgeister Landstraße 175, 4000 Düsseldorf 13,
Dr. med. (Innere Medizin), 1. 1. 72 (Lehrstuhlinhaber)
- Kupke, Ingeborg Ruth, Bruhnstr. 2 a, 4000 Düsseldorf 1,
Dr. rer. nat. (Klinische Chemie und Klinische Biochemie), 30. 6. 82
- Lenard, Hans-Gerd, Kinderklinik, Leinenweberweg 2, 4000 Düsseldorf 13
Dr. med. (Pädiatrie), (Lehrstuhlinhaber), 4. 11. 83
- Lentrott, Jürgen Eckart Christian, Räuscherweg 43, 4000 Düsseldorf 1,
Dr. med., Dr. med. dent. (Kiefer- und Gesichtschirurgie), 19. 12. 79 (Lehrstuhlinhaber)
- Lins, E. J. F., Gotenstraße 163, Bonn-Bad Godesberg,
Dr. med. (Neuroradiologie), 15. 12. 82
- Lombeck, Ingrid, Gerresheimer Str. 123, 4000 Düsseldorf 1,
Dr. med. habil. (Kinderheilkunde), 26. 4. 79
- Lösse, Benno, Bettkumer Grund 10, 4040 Neuss,
Dr. med. habil. (Innere Medizin), 9. 10. 84
- Mai, Jürgen K., Ludwig-Beck-Straße 6, 4000 Düsseldorf 30,
Dr. med. habil. (Neuroanatomie), 11. 10. 83
- Majewski, Frank, Grünwaldstr. 91, 4010 Hilden, F. (0 21 03) 4 70 22,
Dr. med. (Humangenetik und Kinderheilkunde), 6. 11. 78
- Miller, Bernard, Niemannsweg 19, 4000 Düsseldorf 12,
Dr. med. (Innere Medizin), 2. 8. 77
- Molinski, Hans, Kurze Straße 1, 4156 Willich 1,
Dr. med. (Psychosomatische Medizin u. Psychotherapie, insb. f. Geburtshilfe u. Frauenheilkunde) 10. 1. 74

- Morgenstern, Claus, Christophstr. 4, 4000 Düsseldorf 1,
Dr. med. (Experimentelle Otologie), 20. 3. 79
- Morgenstern, Jürgen, Im Heidewinkel 33, 4000 Düsseldorf 12,
Dr. rer. nat. (Biomedizinische Technik), 2. 5. 79
- Moser, Jörg, Leinenweberweg 15, 4000 Düsseldorf 13, Tel.: 7 18 79 62
Dr. rer. nat. (Klinische Physiologie), 31. 5. 74
- Müller, Erich, Königstr. 109, 4044 Kaarst 2,
Dr. med. (Kinderchirurgie) 6. 7. 79 (Lehrstuhlinhaber)
- Naumann, Peter, Pigageallee, 3 a, 4000 Düsseldorf 13,
Dr. med. (Mikrobiologie und Virologie), 15. 2. 69 (Lehrstuhlinhaber)
- Noack, Eike-Albrecht, Lübisrather Straße 37, 4040 Neuss 21,
Dr. med. (Pharma- u. Toxikologie), 28. 9. 78
- Novotny, Gerd E. K., Schlehenweg 5, 4019 Monheim,
Ph. D. (Univ. London), (Anatomie), 16. 4. 82
- Ohnesorge, Friedrich Karl, Gerhart-Hauptmann-Weg 5, 4020 Mettmann,
Dr. med. (Toxikologie und Pharmakologie), 1. 10. 74 (Lehrstuhlinhaber)
- Ostermeyer, Jörg, Meyerkamp 14, 4053 Jüchen 7
Dr. med. habil. (Chirurgie), 26. 4. 85
- Peters, Uwe, Schillerstr. 2, 4006 Erkrath 2,
Dr. med. habil. (Innere Medizin), 3. 5. 84
- Pfitzer, Peter, Stoffeler Damm 120, 4000 Düsseldorf 1,
Dr. med. Dr. rer. nat. (Allgem. Pathologie und Cytopathologie), 25. 10. 74
- Plewig, Gerd, Moorenstr. 5, 4000 Düsseldorf 1,
Dr. med. (Dermatologie u. Venerologie), (Lehrstuhlinhaber), 7. 10. 82
- Podlesch, Ingrid, Dürerstraße 15, 5657 Haan,
Dr. med. (Anästhesiologie), 4. 10. 71
- Reh, Herbert, Vieringhausen 137, 5630 Remscheid,
Dr. med. (Rechtsmedizin), 16. 6. 71
- Reil-Ehlers, Bernd, Dorper Weg 33, 4000 Düsseldorf 12,
Dr. med. habil. (Kiefer- und Gesichtschirurgie), 3. 3. 82
- Reinauer, Hans, Brinckmannstr. 37, 4000 Düsseldorf 1,
Dr. med. (Klinische Biochemie), 26. 4. 73 (Lehrstuhlinhaber)
- Reinhardt, Dietrich, Hohenzollernstr. 72, 4150 Krefeld,
Dr. med. habil. (Kinderheilkunde), 27. 7. 82
- Rick, Wirnt, Chlodwigstraße 99, 4000 Düsseldorf 1,
Dr. med. (Klinische Chemie), 15. 7. 74 (Lehrstuhlinhaber)
- Röhrborn, Gunter, Danziger Straße 4, 4044 Kaarst,
Dr. rer. nat. (Humangenetik und Anthropologie), 1. 10. 74 (Lehrstuhlinhaber)
- Rosenbauer, Karlheinz, A. Riehler Gürtel 41, 5000 Köln 60,
Dr. med. (Anatomie), 2. 11. 72 (Lehrstuhlinhaber)
- Rosin, Harry, Sperberweg 4, 4006 Erkrath,
Dr. med. habil. (Med. Mikrobiologie und Virologie), 16. 6. 81
- Ross, Hans-Georg, Volksgartenstr. 12, 4000 Düsseldorf 1,
Dr. med. habil. (Physiologie), 26. 3. 82
- Rötzscher, Volker, Burgmüllerstr. 37, 4000 Düsseldorf 13,
Dr. med. habil. (Chirurgie), 3. 5. 84
- Sandmann, Wilhelm, Josef-Kohlschein-Str. 2, 4040 Neuss-Wehl,
Dr. med. habil. (Chirurgie), 31. 12. 81
- Schadewaldt, Hans, Brehmstraße 82, 4000 Düsseldorf 1,
Dr. med. (Geschichte der Medizin), 1. 1. 63 (Lehrstuhlinhaber)
Zugleich Mitglied der Math.-Nat. Fakultät

- Scheibner, Horst, Oberbilker Allee 78, 4000 Düsseldorf 1,
Dr.-Ing. (Neurophysiologie), 1. 4. 75
- Scheid, Andreas, Silberstraße 9, 4000 Düsseldorf 13,
Dr. med. (Med. Mikrobiologie u. Virologie), 4. 11. 83
- Schirmer, Michael, Haus-Endt-Straße 211, 4000 Düsseldorf 13,
Dr. med. habil. (Neurochirurgie), 6. 8. 82
- Schlipköter, Hans-W., Chopinstraße 11, 4000 Düsseldorf 13,
Dr. med. (Hygiene), 31. 8. 65 (Lehrstuhlinhaber)
- Schmidt, Eberhard, Preußenstr. 10, 4030 Ratingen 6 (Hösel),
Dr. med. (Pädiatrie), 8. 10. 71 (Lehrstuhlinhaber)
- Schneider, Wolfgang, Nesslerstr. 32, 4000 Düsseldorf 13,
Dr. med. (Innere Medizin), 19. 9. 77 (Lehrstuhlinhaber)
- Schoppe, W. D., Uerdinger Str. 104, 4000 Düsseldorf 30,
Dr. med. habil. (Innere Medizin), 26. 9. 84
- Schrader, Jürgen, Meliesallee 13, 4000 Düsseldorf 13,
Dr. med. (Physiologie), 21. 4. 83 (Lehrstuhlinhaber)
- Schübel, Franz, Hans-Henny-Jahnn-Straße 3, 4006 Erkrath,
Dr. med. dent. (Zahn-, Mund- und Kieferheilkunde), 7. 7. 77 (Lehrstuhlinhaber)
- Schulitz, Klaus-Peter, Dorfstraße 9a, 4000 Düsseldorf 12,
Dr. med. (Orthopädie), 15. 12. 77 (Lehrstuhlinhaber)
- Schulte, Hagen-Dietrich, An der Obererft 72, 4040 Neuss,
Dr. med. (Chirurgie), 11. 9. 73
- Seichter, Ursula, Schanzenstraße 52, 4000 Düsseldorf 11,
Dr. med. dent. habil. (Zahn-, Mund- u. Kieferheilkunde), 16. 5. 84
- Sies, Helmut, Wehler Dorfstr. 32 a, 4040 Neuss 22,
Dr. med. (Physiologische Chemie), 1. 10. 79 (Lehrstuhlinhaber)
- Spiller, Paul, Harffer Str. 103, 4040 Neuss,
Dr. med. habil. (Innere Medizin), 25. 2. 82
- Staub, Wolfgang, Bergerfurthstraße 10, 4044 Kaarst,
Dr. med. (Physiologische Chemie und Biochemie), 1. 10. 70
Zugleich Mitglied der Math.-Nat. Fakultät (Lehrstuhlinhaber)
- Steingrüber, Hans-Joachim, Sanddornweg 2 a, 4040 Neuss 21,
Dr. phil. (Medizinische Psychologie), 22. 7. 74 (Lehrstuhlinhaber)
- Stolze, Theodor, Himmelgeister Str. 191, 4000 Düsseldorf 1,
Dr. med. (Medizinische Strahlenkunde), 23. 1. 73
- Straßburg, Manfred, Im Diepental 40, 4000 Düsseldorf 13,
Dr. med. dent. (Zahn-, Mund- und Kieferheilkunde), 7. 4. 72 (Lehrstuhlinhaber)
- Strohmeier, Georg, An der Obererft 80 d, 4040 Neuss 1,
Dr. med. (Innere Medizin u. Gastroenterologie), 26. 10. 73 (Lehrstuhlinhaber)
- Terinde, Rainer, Magnolienweg 8, 4040 Neuss 1,
Dr. med. habil. (Frauenheilkunde und Geburtshilfe), 25. 10. 83
- Teschke, Rolf, An der Jagengrenze 11, 4000 Düsseldorf 13,
Dr. med. habil. (Innere Medizin), 19. 7. 82
- Thämer, Volker, Sophienstr. 27, 4000 Düsseldorf 13,
Dr. med. (Physiologie), 7. 6. 77
- Toyka, Klaus Viktor, Himmelgeister Landstr. 136, 4000 Düsseldorf,
Dr. med. (Neurologie), 21. 12. 79
- Trube-Becker, Elisabeth, Am Strauchbusch 27, 4040 Neuss,
Dr. med. (Rechtsmedizin), 24. 10. 71

- Vogell, Wolrad, Hans-Sachs-Weg 21, 4006 Erkrath 2,
Dr. phil. (Biophysik u. Elektronenmikroskopie), 16. 1. 67 (Lehrstuhlinhaber)
- Vosberg, Henning, Volmerswerther Str. 7, 4040 Neuss 1,
Dr. med. (Innere Medizin u. Nuklearmedizin), 2. 5. 79
- Vosteen, Karl-Heinz, Elmenweide 10, 4000 Düsseldorf 13,
Dr. med. (HNO-Heilkunde), 1. 10. 66 (Lehrstuhlinhaber)
- Wahn, Volker, Lindemannstr. 62, 4000 Düsseldorf 1,
Dr. med. habil. (Kinderheilkunde), 21. 10. 82
- Wechsler, Wolfgang, Eichenhainallee 2, 5060 Bergisch Gladbach 1,
Dr. med. (Neuropathologie), 1. 7. 76 (Lehrstuhlinhaber)
- Weise, Walter, Himmelgeister Straße 110, 4000 Düsseldorf 1,
Dr. med. dent. (Zahn-, Mund- und Kieferheilkunde), 11. 10. 72 (Lehrstuhlinhaber)
- Wendel, Udo, Hammer Dorfstraße 106, 4000 Düsseldorf 1,
Dr. med. habil. (Kinderheilkunde), 29. 9. 82
- Wienbeck, Martin, Fuhlrottweg 14, 4000 Düsseldorf 13,
Dr. med. (Innere Medizin), 29. 4. 74
- Winkelmann, Winfried, Benrodestr. 97, 4000 Düsseldorf 13,
Dr. med. habil. (Orthopädie), 27. 6. 83
- Wirth, Klaus, Sperberweg 9, 4006 Erkrath,
Dr. med. (Pharmakologie und Toxikologie), 1. 9. 75
- Zeidler, Henning, Voisweg 21, 4030 Ratingen,
Dr. med. (Innere Medizin, insbesondere Rheumatologie), 17. 3. 83
- Zepf, Siegfried, Lehrstuhl für Psychotherapie, Moorenstr. 5, 4000 Düsseldorf 1,
Dr. med. habil. (Poliklinische Psychotherapie), 21. 12. 79

c) Honorar-Professoren:

- Credner, Karl, Leipziger Str. 24, 3512 Reinhardshagen,
Dr. med. (Pharmakologie)
- Mitscherlich, Melitta, Weezer Straße 2, 4000 Düsseldorf 11,
Dr. med., 25. 10. 76
- Kulenkampff, Casper, Wolfgang-Müller-Straße 30, 5000 Köln-Marienburg,
Dr. med. (Psychiatrie), 25. 9. 72
- Römer, Josef, Graf-Recke-Straße 25, 4000 Düsseldorf 1
Min. Dirigent a. D.
- Wenzel, Hans Gerd, Kühnstr. 50, 4600 Dortmund 50,
Dr. med. (Arbeitsphysiologie), 16. 1. 73
- Wolff, Max-Richard, Hebbelstr. 7, 4000 Düsseldorf 1,
Dr. med. et. Dr. phil. (Physikalische Medizin und Technik), 11. 4. 67

d) Außerplanmäßige Professoren:

- Albrecht, Herbert, Chefarzt der Frauenklinik der Städt. Krankenanstalten Konstanz,
Luisenstr. 7, 7750 Konstanz
Dr. med. habil. (Geburtshilfe und Frauenheilkunde)
- Amelung, Diethard, Ganghofer Str. 15, 8183 Rottach-Egern,
Dr. med. (Innere Medizin), 7. 12. 65
- Andrian-Werburg, Frhr. v., Hanns, St. Johannes-Hospital, Duisburg-Hamborn,
Orthopädische Klinik, An der Abtei 7–11, 4100 Duisburg 11,
Dr. med. (Orthopädie), 27. 2. 81

- Arbab, Zadeh Amir, Leiter des Freien Instituts für gerichtliche und soziale Medizin,
Grabbeplatz 2, 4000 Düsseldorf 1,
Dr. jur., Dr. med. (Gerichtliche Medizin), 21. 6. 66
- Baumeister, Wolfgang, Max-Planck-Institut für Biochemie, 8033 Martinsried bei
München
Dr. rer. nat. (Biophysik), 16. 3. 84
- Baust, Walter, Neurologische Klinik des Evangelischen
Krankenhauses, Marienstr. 2–14, 2900 Oldenburg
Dr. med. habil. (Klinische Neurophysiologie und Neurologie), 7. 8. 69
- Behrendt, Heidrun, Med. Institut für Umwelthygiene, Abt. Elektronenmikroskopie,
Gurlittstraße 53, 4000 Düsseldorf 1,
Dr. med. (Anatomie), 18. 4. 84
- Berchtold, Peter, Leiter der klinischen Forschung Sandoz AG, Ch-4002 Basel
Dr. med. (Innere Medizin), 7. 8. 77
- Bergener, Manfred, Leitender Arzt der Rheinischen Landesklinik Köln,
Wilhelm-Griesinger-Straße 23, 5000 Köln 91,
Dr. med. (Psychiatrie), 1974
- Berger, Fritz, Kirchfeldstraße 40, Evangelisches Krankenhaus,
4000 Düsseldorf 1,
Dr. med. (HNO-Heilkunde), 7. 4. 70
- Berquet, Karl-Hans, Lange Zehnstraße 20, 8720 Schweinfurt,
Dr. med. (Orthopädie), 10. 2. 70
- Bethge, Hartmut, Am Elfengrund 42, 6100 Darmstadt-Eberstadt,
Dr. med. (Innere Medizin), 23. 12. 71
- Blessing, Manfred, Liebfrauenstraße 48, 4000 Düsseldorf 13,
Dr. med. (Allg. Pathologie und pathol. Anatomie), 1. 9. 71
Pathol. Institut Köln-Merheim
- Böcker, Reinhard, St.-Elisabeth-Hospital, Dördelweg 10, 5860 Iserlohn,
Dr. med. habil. (Urologie), 3. 3. 82
- Boeminghaus, Frank, Urologische Klinik, Krankenanstalten Neuss,
Lukaskrankenhaus, Preußenstr. 84, 4040 Neuss,
Dr. med. (Urologie), 22. 8. 77
- Bokelmann, Johannes, Behringstraße 17, 4040 Neuss,
Dr. med. habil. (Geburtshilfe und Frauenheilkunde), 31. 5. 72
- Borchard, Ulrich, Am Flockenhof 14, 4048 Grevenbroich-Hemmerden
Dr. med. habil. et Dr. rer. nat. (Pharmakologie und Toxikologie), 3. 2. 84
- Bosch, Gerhard, Ltd. Landesmedizinaldirektor i. R.,
Tannayerstr. 12, 6551 Norheim/Nahe,
Dr. med. (Kinder- und Jugendpsychiatrie), 18. 7. 67
- Both, Anton, Zentrum für Innere Medizin, Abteilung für Herz- und Gefäßkrankheiten,
Katharinenhospital, Kriegsbergstr., 7000 Stuttgart 1,
Dr. med. habil. (Innere Medizin), 15. 11. 73
- Brunner, Helmut, Waldstr. 10, 4018 Langenfeld,
Dr. med. (Medizinische Mikrobiologie)
- Büchner, Michael, Kreiskrankenhaus, Innere Abt., 7840 Mülheim,
Dr. med. (Innere Medizin), 11. 8. 72
- Carrié, Curt, Grabbeplatz 15, 4600 Dortmund,
Dr. med. (Haut- und Geschlechtskrankheiten), 8. 6. 42
- Carstensen, Gert, Chefarzt der Chirurgischen Klinik des Ev. Krankenhauses,
Teinerstraße, 4330 Mülheim a. d. Ruhr, Dr. med. (Chirurgie)
- Coburg, A. J., Krankenanstalten Neuss – Lukaskrankenhaus, Preußenstr. 84,
4040 Neuss, Dr. med. (Chirurgie), 19. 12. 79

- Dehnen, Walter, Giesenender Kirchweg 32, 4005 Meerbusch 2,
Dr. med. (Hygiene), 15. 12. 78
- Diller, Werner, Dir. des Instituts für Röntgendiagnostik und Nuklearmedizin,
Bayerwerk, Leverkusen
Dr. med. (Arbeitsmedizin), 6. 9. 78
- Drewes, Joseph, Wettiner Straße 15, 4000 Düsseldorf 11,
Dr. med. (Chirurgie)
- Drost, Herbert, Gebrüder-Grimm-Weg 4, 4006 Erkrath 2,
Dr. med. habil. (Innere Medizin), 27. 2. 84
- Eichhorn, Siegfried, Brucknerstraße 73, 4010 Hilden,
Dr. rer. pol. habil. (Krankenhauswesen), 7. 2. 76
- Eickenbusch, Wulf, Karl-Halle-Str. 100, 5800 Hagen,
Dr. med. habil. (Innere Medizin), 24. 4. 80
- von Elmendorff, Harald, Freiherr, Schloß, 5043 Lechenich,
Dr. med. (Chirurgie), 2. 1. 69
- Engelhardt, Jürgen Peter, Am Hövel 23, 4005 Meerbusch 1,
Dr. med. dent. (Zahn-, Mund- und Kieferheilkunde, insbesondere zahnärztliche
Prothetik), 12. 12. 73
- Fendel, Kurt E., Städt. Krankenhaus, 5650 Solingen, Hals-Nasen-Ohrenklinik,
Dr. med. (Hals-, Nasen-, Ohrenheilkunde), 22. 4. 81
- Ferbers, Eduard, St.-Vinzenz-Krankenhaus, Schloßstraße 85,
4000 Düsseldorf 30,
Dr. med. (Chirurgie), 21. 7. 66
- Flegel, Horst, Theodor-Körner-Straße 2, 5000 Köln-Rodenkirchen, F. (2 21) 39 12 68
Dr. med. (Neuropsychiatrie), 3. 9. 69
- Franken, Franz-Hermann, Sonnhalde 18, 7800 Freiburg,
Dr. med. (Innere Medizin), 15. 12. 68
- Fresen, Otto, Hermann-Hesse-Straße 2a, 4000 Düsseldorf 30,
Dr. med. (Allg. Pathologie und pathologische Anatomie), 2. 8. 51
- Friedburg, Dieter, Carl-Schurz-Str. 9, 4150 Krefeld,
Dr. med. (Augenheilkunde), 13. 10. 81
- Fritsch, Wolf-Peter, Städtisches Krankenhaus Hildesheim, Medizinische Klinik II,
Weinberg 1, 3200 Hildesheim, Dr. med. (Innere Medizin)
- Fuchs, Erich, Pfitznerstraße 5, 6200 Wiesbaden,
Dr. med. habil. (Innere Medizin), 29. 6. 72
- Gehrmann, Günther, Heusnerstr. 40, Klinikum Barmen, 5600 Wuppertal 2,
Dr. med. (Innere Medizin), 20. 12. 67
- Geinitz, Wolfgang, Blumenthalstraße 41, 6900 HD-Neuenheim,
Dr. med. (Physiolog. und klin. Chemie), 2. 1. 63
- Gerteis, Werner, Städt. Krankenhaus Gerresheim, Gräulinger Str. 120,
4000 Düsseldorf 12,
Dr. med. (Geburtshilfe und Frauenheilkunde), 1. 5. 71
- Glaubitt, Dieter, Hohenzollernstraße 112, 4150 Krefeld,
Dr. med. (Nuklearmedizin), 12. 12. 74
- Gleichmann, Ulrich, (Gollwitzer-Meier-Institut), Herforder Straße,
4970 Bad Oeynhausen, Dr. med. (Innere Medizin)
- Goekenjan, Gerd, Chefarzt der Lungenfachklinik Immenhausen, Robert-Koch-Str. 3,
3524 Immenhausen (Bez. Kassel),
Dr. med. (Innere Medizin)

- Görtz, Heinz, Augenklinik der Krankenhäuser des Märkischen Kreises GmbH,
Philipstraße 2, 5880 Lüdenscheid,
Dr. med. (Augenheilkunde), 15. 6. 65
- Grabow, Lutz, Mecklenburger Str. 37, 4100 Duisburg 11,
Dr. med. (Anästhesiologie), 2. 4. 79
- Graber, Waldemar, Augenklinik der Städt. Krankenanstalten, 3300 Braunschweig,
Dr. med. (Augenheilkunde), 24. 7. 68
- Greiser, Eberhard, Bremer Institut für Präventionsforschung und Sozialmedizin,
Präsident-Kennedy-Platz 1, 2800 Bremen 1,
Dr. med. (Med. Statistik und Epidemiologie), 19. 12. 80
- Greven, Herbert, Feldstr. 72, 4000 Düsseldorf 30,
Dr. med. (Hals-, Nasen-, Ohrenheilkunde), 28. 12. 55
- Groß-Selbeck, Gunter, Chefarzt des Kinderneurologischen Zentrums, Kliniken der Landeshauptstadt, Krankenhaus Gerresheim, Gräulinger Str. 120, 4000 Düsseldorf 12,
Dr. med. (Kinderheilkunde), 27. 2. 84
- Grün, Ludwig, Boverter Kirchweg 42, 4005 Meerbusch-Osterath
Dr. med. (Hygiene, Mikrobiologie und Gesundheitsfürsorge), 7. 1. 60
- Gruenagel, Hans Helmut, Ev. Krankenhaus, Kirchfeldstr. 40,
4000 Düsseldorf 1,
Dr. med. (Chirurgie), 18. 5. 72
- Grünekle, Dieter, Chefarzt der inneren Abteilung des St. Johannesstiftes,
Reumontstr. 28, 4790 Paderborn,
Dr. med. (Innere Medizin), 21. 6. 78
- Haas, Johannes, Ärztlicher Direktor des Fachbereiches Arbeitssicherheit
im TÜV Rheinland Köln, Konstantin-Wille-Str. 1, 5000 Köln 91,
Dr. med. (Arbeitsmedizin und Tropenmedizin), 15. 6. 82
- Haase, Hans-Joachim, Pfälz. Nervenlinik, 6749 Klingenberg b. Billigheim
Dr. med., Dr. phil. (Psychiatrie)
- Haering, Manfred, Rolander Weg 7, 4000 Düsseldorf 12,
Dr. med. (Geburtshilfe und Frauenheilkunde), 25. 3. 74
- Haike, Horst, Krankenanstalten des Kreises Lippe, Fichtenweg 1,
4930 Detmold 17,
Dr. med. (Orthopädie), 30. 12. 69
- Hansen, Fritz, Heleneweg 13, 4020 Mettmann 2,
Dr. med. (Kinderheilkunde), 18. 3. 52
- Hausamen, Torsten-Udo, Städt. Krankenanstalten Dortmund,
Beurhausstr. 40, 4600 Dortmund,
Dr. med. (Innere Medizin), 6. 5. 75
- Hehrmann, Rainer, Chefarzt der Medizinischen Klinik des Katharinen-Hospitals,
7000 Stuttgart,
Dr. med. habil. (Innere Medizin)
- Heidenreich, Johannes, Krankenhaus St.-Joseph-Stift, Schwachhauser
Heerstr. 54, 2800 Bremen,
Dr. med. (Geburtshilfe und Frauenheilkunde)
- Heinzler, Franz, Steinauer Straße 3, 4010 Hilden,
Dr. med. (Med. Strahlenkunde), 16. 6. 71
- Herberg, Liselotte, Curieweg 27, 4000 Düsseldorf 13,
Dr. med., Dr. med. vet. (Versuchstierkunde), 31. 3. 80
- Herbig, Herbert, Heiligenstraße 27, 4000 Düsseldorf 13,
Dr. med. (Chirurgie), 1. 2. 55

- Hermes, Wolfgang, Ev. Krankenhaus, Kirchfeldstr. 40, 4000 Düsseldorf 1,
Dr. med. (Innere Medizin), 19. 2. 70
- Heyden, Paul, Himmelgeister Str. 222, 4000 Düsseldorf 1,
Dr. med. et med. dent. (Zahn-, Mund-, Kieferheilkunde), 10. 2. 60
- Hilscher, Werner, Stefan-Georg-Weg 3, 4040 Neuss-Nord,
Dr. med. (Allgem. Pathologie und Pathol. Anatomie), 19. 2. 70
- Hirsch, Hans Hellmuth, Ev. Krankenhaus Duisburg-Nord,
Fahrner Str. 135, 4100 Duisburg 11,
Dr. med. (Chirurgie), 19. 2. 80
- Hoffmann, Ernst, St.-Josef-Hospital, Bergstr. 6–12,
5600 Wuppertal-Elberfeld,
Dr. med. (Chirurgie), 12. 1. 70
- Hoffmeister, Friedrich, Katernberger Straße 262, 5600 Wuppertal-Elberfeld,
Dr. med. (Pharmakologie und Toxikologie), 14. 9. 71
- Holland, Gerhard, Ev. Krankenanstalten, Fahrner Str. 135,
4100 Duisburg 11, Dr. med. (Augenheilkunde), 3. 4. 68
- Hoppe, Rudolf, Oertelstr. 8, 4000 Düsseldorf 1,
Dr. med. (Sozialhygiene), 22. 8. 72
- Huse, Klaus, Auenhof 8, 4030 Ratingen,
Dr. med. habil. (Anästhesiologie), 30. 4. 81
- Irmischer, Karl, Ev. Krankenh. Bethesda, 4050 Mönchengladbach,
Dr. med. (Innere Medizin), 29. 4. 71
- Itani, Zouhair, Schillerstr. 28, 4000 Düsseldorf,
Dr. med. (Dermatologie und Venerologie), 19. 6. 78
- Jaeger, Jost, Chefarzt der Frauenklinik des Ev. Krankenhauses, Teinerstraße,
4330 Mülheim a. d. Ruhr, Dr. med. (Frauenheilkunde), Sept. 1983
- Jahnke, Karl, Klinikum Elberfeld, 5600 Wuppertal 1,
Dr. med. (Innere Medizin), 13. 10. 66
- Kaiser, Karl, Hilbingstr. 23, 4050 Mönchengladbach 2,
Dr. med. (Innere Medizin), 19. 4. 62
- Karch, Dieter, Leiter der Klinik für Kinderneurologie und Soz. Pädiatrie,
Kinderzentrum Maulbronn e. V., Knittlinger Steige 21, 7133 Maulbronn,
Dr. med. habil. (Kinderheilkunde)
- Kazmeier, Fritz, Sauerbruchstr. 13, 2940 Wilhelmshaven,
Dr. med. (Innere Medizin), 14. 10. 57
- Kindler, Uwe, Ev. Krankenhaus, Virchowstraße 20, 4200 Oberhausen 1,
Dr. med. (Innere Medizin), 27. 7. 75
- Kinne, Direktor des Max-Planck-Instituts für Systemphysiologie, Rheinlanddamm 201,
4600 Dortmund 1
Dr. med. (Physiologische Chemie)
- Kivelitz, Hans, Klinikum Duisburg, Chirurgische Klinik,
Zu den Rehwiesen 9, 4100 Duisburg 1,
Dr. med. (Chirurgie), 12. 5. 77
- Klein, Erich, Städt. Krankenanstalten, 4800 Bielefeld,
Dr. med. (Innere Medizin), 20. 12. 63
- Kley, Hans Kuno, Städt. Krankenhaus, 7700 Singen
Dr. med. (Innere Medizin), 30. 6. 78
- Knieriern, Hans-Jürgen, Bethesda-Krankenhaus, Heerstr. 219, 4100 Duisburg,
Dr. med. (Allg. Pathologie u. Pathologische Anatomie), 26. 6. 73

- Knolle, Gerdt, Frankfurter Str. 77, 6050 Offenbach,
Dr. med., Dr. med. dent. (Zahn-, Mund- und Kieferheilkunde), 4. 1. 73
- Koblin, Ingolf, Maximilianstr. 10, 8000 München
Dr. med., Dr. med. dent. habil. (Kiefer- u. Gesichtschirurgie), 10. 4. 80
- Koburg, Ernst, Theresienstr. 6, 8070 Ingolstadt,
Dr. med. (HNO), 8. 3. 72
- Koch, Dankmar, Medizinische Klinik des Diakoniewerkes, 4000 Düsseldorf 31,
Dr. med. (Innere Medizin), 24. 7. 68
- Koch, Heribert, Ltd. Arzt der Abteilung für Kiefer- und Gesichtschirurgie
am Evangelischen Krankenhaus Bethesda, Ludwig-Weber-Str. 15,
4050 Mönchengladbach,
Dr. med. Dr. med. dent. (Kiefer- und Plastische Gesichtschirurgie), 7. 7. 82
- Köhler, Ekkehart, Fachklinik Salzet al der LVA Westfalen, Alte Vlothoer Str. 1,
4902 Bad Salzuffen,
Dr. med. (Pharmakologie und Toxikologie), 25. 2. 82
- Köhler, Gert-Klaus, Psychiatrische Klinik der Evangelischen und
Johanniter Krankenanstalten Duisburg-Nord/Oberhausen GmbH,
Steinbrinkstr. 96 a, 4200 Oberhausen 11,
Dr. med. (Psychiatrie), 17. 5. 83
- Köhler, Manfred, Holzerweg 7, 5250 Engelskirchen-Grünscheidt,
Dr. med. habil. (Innere Medizin), 15. 4. 81
- Kolb, Hubert, Curieweg 31, 4000 Düsseldorf 13,
Dr. rer. nat. (Immunbiologie u. Zellbiologie), 29. 4. 81
- Königshausen, Theodor, Kreiskrankenhaus Grevenbroich, 4048 Grevenbroich,
Dr. med. habil. (Innere Medizin), 14. 11. 84
- Konrad, Reiner Maria, Bockumer Str. 287, 4000 Düsseldorf 31,
Dr. med. (Chirurgie), 20. 12. 67
- Körfer, Reiner, Herzzentrum NRW, Georgstraße 11, 4970 Bad Oeynhausen,
Dr. med. habil. (Chirurgie), 1. 10. 84
- Koviacicek, Stephan, Liebstr. 1, 8000 München 2,
Dr. med. (Chirurgie), 20. 7. 73
- Kreutzberg, Bernhard, Waldstr. 7, 5483 Bad Neuenahr,
Dr. med. (Chirurgie), 7. 6. 77
- Kröger, Erich, Akademie für öffentliches Gesundheitswesen,
Auf'm Hennekamp 70, 4000 Düsseldorf 1,
Dr. med. (Tropenhygiene und öffentliches Gesundheitswesen), 31. 3. 80
- Kuhn, Horst, Chefarzt der II. Med. Klinik der Städt. Krankenanstalten,
Oelmühlenstr. 26, 4800 Bielefeld 1,
Dr. med. habil. (Innere Medizin), 31. 7. 79
- Küpper, Klaus, Stadtgartenallee 2, 5800 Hagen,
Dr. med. habil. (HNO-Heilkunde), 22. 6. 79
- Landen, Heribert C., Kaiser-Friedrich-Str. 90, 4040 Neuss,
Dr. med. (Innere Medizin), 21. 12. 55
- Lauber, Hans, Ltd. Landesmedizinaldirektor i. R.,
Kastanienstraße 11, 4006 Erkrath 2,
Dr. med. (Psychiatrie und Neurologie), 18. 7. 67
- Lemburg, Peter, Kupferstr. 10, 4044 Kaarst,
Akad. Direktor, Dr. med. habil. (Kinderheilkunde), 7. 8. 80
- Linden, Karl-Joachim, Landesklinik Nord-Schwarzwald, 7262 Hirsau/Calw,
Dr. med. (Psychiatrie), 23. 6. 71

- Loose, Dirk, Caprivistraße 42, 2000 Hamburg 55,
Dr. med. (Chirurgie), 27. 2. 84
- Lorenz, Otto, Luisenstr. 27, 4600 Dortmund,
Dr. med. et. med. dent. (Zahn-, Mund- und Kieferkrankheiten), 9. 2. 50
- Lücking, Theodor, Kinderklinik der Kliniken der Landeshauptstadt Düsseldorf,
Gräulinger Str. 120, 4000 Düsseldorf 12,
Dr. med. (Kinderheilkunde), 24. 2. 77
- Marx, Ernst, St.-Antonius-Hospital, 4190 Kleve 1,
Dr. med. (Chirurgie), 26. 10. 72
- Meister, Franz-Josef, Reimser Str. 10, 5100 Aachen,
Dr. Ing. (Akustik, Lärmmessung und Lärmbekämpfung), 1. 10. 64
- Menzel, Hans-Joachim, Mozartstr. 4, 4150 Krefeld,
Dr. med. dent. (Zahn-, Mund- und Kieferheilkunde), 4. 8. 75
- Meridies, Reinhard, Prosper-Hospital, Mühlenstr. 27,
4350 Recklinghausen,
Dr. med. (Urologie), 22. 9. 76
- Merten, Richard, Brinckmannstraße 21, 4000 Düsseldorf 1,
Dr. med. (Innere Medizin), 10. 7. 59
- Meyer, Wolfgang, Pastor-Walzberg-Str. 4, 3060 Stadthagen,
Dr. med. habil. (Chirurgie), 1. 8. 83
- Mittelbach, Franz, Marienhospital, Rochusstraße 2, 4000 Düsseldorf 30,
Dr. med. (Innere Medizin und Neurologie), 29. 1. 70
- Mortier, Wilhelm, Chefarzt der Kinderklinik der Städt. Krankenanstalten
Wuppertal-Barmen, 5600 Wuppertal
Dr. med. (Kinderheilkunde)
- Moschinski, Dieter, Dr. Geldmacher-Str. 20, 4047 Dormagen 1, Chefarzt der Chirurg.
Abteilung des Kreiskrankenhauses
Dr. med. (Chirurgie), 25. 7. 78
- Müller, Heinrich Günther, Frauenklinik des Diakoniewerkes,
Kreuzbergstraße 79, 4000 Düsseldorf 31,
Dr. med. (Geburtshilfe u. Frauenheilkunde), 11. 7. 66
- Mürtz, Robert, Kliniken der Landeshauptstadt Düsseldorf,
Gräulinger Straße 120, 4000 Düsseldorf 12,
Dr. med. (Innere Medizin), 25. 11. 67
- Neveling, Richard, St.-Anna-Krankenhaus, 4100 Duisburg,
Dr. med. (HNO-Heilkunde), 1. 8. 69
- Ney, Hartwig Roger, Oberstarzt, Albrecht-Dürer-Str. 16, 8014 Neubiberg,
Dr. med. (Chirurgie), 27. 2. 70
- Niedermeyer, Haydnstr. 1, 4150 Krefeld,
Dr. med. (Augenheilkunde), 7. 1. 60
- Niemann, Friedrich, Ev. Krankenhaus, Gartenstraße 8, 4020 Mettmann,
Dr. med. (Chirurgie), 2. 9. 74
- Nier, Helmut, Chefarzt der Chirurgischen Klinik I des Stadtkrankenhauses Offenbach,
Starkenburgring 66, 6050 Offenbach/Main
Dr. med. habil. (Chirurgie)
- Noth, Johannes, Alfred Krupp von Bohlen und Halbach Krankenhaus gem. GmbH,
Neurologische Klinik, Alfred-Krupp-Str. 21, 4300 Essen 1,
Dr. med. (Neurologie)
- Odenthal, Hans, Obererle 54, 4650 Gelsenkirchen-Buer,
Dr. med. (Innere Medizin), 8. 5. 62

- Oppel, Ottomar, Augenklinik der Klinik der Stadt Wuppertal, Klinikum Barmen,
Heusnerstraße 40, 5600 Wuppertal 2,
Dr. med. (Augenheilkunde), 26. 7. 84
- Peters, Theodor, Ltd. Gewerbemedizinaldirektor beim Staatlichen Gewerbearzt,
4630 Bochum, Marienplatz 2,
Dr. med. habil. (Arbeitsmedizin), 26. 6. 80
- Petrides, Platon, Freytagstr. 45, 4000 Düsseldorf 1,
Dr. med. (Innere Medizin), 28. 11. 55
- Poche, Reinhard, Oelmühlenstraße 26, 4800 Bielefeld 1,
Dr. med. (Allgem. Pathologie und path. Anatomie), 20. 12. 63
- Pott, Friedrich, Zauberkuhle 14, 5090 Leverkusen 3,
Dipl.-Psych., Dr. med. habil. (Hygiene), 26. 6. 80
- Pöttgen, Wolfgang, Krupp-Krankenanstalten GmbH, Wittekindstr. 30–86,
4300 Essen,
Dr. med. (Innere Medizin), 30. 7. 75
- Pulver, Karl-Georg, Langenrade 24, 2300 Kiel-Projensdorf,
Dr. med. (Anästhesiologie), 24. 3. 71
- Purschke, Reinhard, Wunnenbergstraße, 4600 Dortmund 50,
Dr. med. (Anästhesiologie), 27. 4. 78
- Rabe, Franz, Tiergartenstr. 79, 4150 Krefeld, Dr. med. (Neurologie), 8. 8. 72
- Raff, Werner-Karl, Gabelweihestraße 21, 1000 Berlin 27,
Dr. med. habil. (Physiologie), 22. 7. 76
- Rauch, Sigurd, Aarberggasse 29, CH-3011 Bern,
Dr. med. Dr. phil. ès lettres (Hals-, Nasen- und Ohrenheilkunde),
10. 7. 67 (beurlaubt)
- Rechenberger, Ilse, Nettelbeckstr. 3, 4000 Düsseldorf 30,
Dr. med. habil. (Dermatologie u. Venerologie), 5. 5. 80, Akad. Oberrätin
- Rehberg, Hans-Joachim, Nobelstraße 33, 5090 Leverkusen,
Dr. med. dent. (Zahnheilkunde), 10. 9. 63
- Reitter, Hans, Chir. Abt. Städt. Krankenhaus, 6400 Fulda,
Dr. med. (Chirurgie), 4. 1. 63
- Ringler, Walter, Kittelbachstr. 15, 4000 Düsseldorf 31,
Dr. med. (Chirurgie), 3. 8. 72
- Ritzl, Friedrich, Klinikum Barmen, Heusnerstraße 40, 5600 Wuppertal,
Dr. med. (Nuklearmedizin), 29. 4. 71
- Rodeck, Heinrich, Vestische Kinderklinik, 4354 Datteln i. W.,
Dr. med. (Kinderheilkunde), 15. 4. 62
- Röttger, Hans, Prosper-Hospital, 4350 Recklinghausen,
Dr. med. (Geburtshilfe und Frauenheilkunde), 5. 12. 58
- Rudorff, Karl-Heinz, Bismarckstr. 5, 5657 Haan/Rhld.,
Dr. med. habil. (Innere Medizin), 22. 4. 81
- Rumpf, Peter, St.-Josef-Krankenhaus, Chirurgische Abteilung,
5657 Haan, Dr. med. habil. (Chirurgie), 23. 2. 81
- Sack, Heinz, Deusstraße 34, 4150 Krefeld,
Dr. med. habil., 30. 3. 50
- Sailer, Rudolph, Chefarzt der Chirurgischen und Unfallchirurgischen Abteilung des
St.-Vinzenz-Krankenhauses, Nußallee 28, 6450 Hanau,
Dr. med. (Chirurgie), 10. 6. 77
- Seemayer, Norbert, Flemingweg 11, 4300 Essen,
Dr. med. habil. (Hygiene und Med. Mikrobiologie), 18. 12. 74
- Sigwart, Ulrich, 28, chemin des Pétroleires, CH-1100 Morges
Dr. med. habil. (Innere Medizin), 7. 3. 85

- Siepmann, Hermann, Kreiskrankenhaus Dormagen, Klinik für
Anästhesiologie und Intensivmedizin, 4047 Dormagen 1,
Dr. med. habil. (Anästhesiologie), 27. 3. 81
- Simon, Kurt, Klinik Aprath, 5603 Wülfrath,
Dr. med. (Lungenkrankheiten), 10. 7. 73
- Solbach, Hans-Gerd, Kreiskrankenhaus, 4047 Dormagen,
Dr. med. (Innere Medizin), 17. 5. 71
- Swart, Bernhard, Sauerbruchstraße 9, 4040 Neuss,
Dr. med. (Med. Strahlenkunde), 26. 9. 76
- Sykosch, Heinz-Joachim, Rheinallee 53, 4000 Düsseldorf 11,
Dr. med. (Chirurgie), 23. 12. 69
- Schäfer, Ernst Ludwig, Ober St. Georgen, A-4372 St. Georgen am Wald,
Oberösterreich,
Dr. med. (Innere Medizin), 19. 3. 58
- Schild, Walter, Städt. Krankenhaus, 5200 Siegburg,
Dr. med. (Geburtshilfe und Frauenheilkunde), 11. 7. 66
- Schmengler, Friedrich Ernst, Kirchholzstraße 6, 8232 Bayrisch Gmain,
Dr. med. (Innere Medizin), 17. 12. 47
- Schmidt, Helmut, A. E., Bethesda-Krankenhaus, 4100 Duisburg,
Dr. med. (Nuklearmedizin), 31. 10. 72
- Schmidt-Elmendorff, Horst-Werner, Brinckmannstr. 11, 4000 Düsseldorf 1,
Dr. med. habil. (Geburtshilfe u. Frauenheilkunde), 21. 8. 79
- Schmitz, Werner, Kreiskrankenhaus Urologische Abt., Röntgenstr. 18,
4930 Detmold, Dr. med. (Urologie), 14. 5. 71
- Schmolke, Manfred, Chefarzt der Chirurgischen Klinik der Krankenanstalten
„Florence Nightingale“, Diakoniewerk Düsseldorf-Kaiserswerth,
Kreuzbergstr. 79, 4000 Düsseldorf 31, Tel. 4 09 25 02 (04)
Dr. med. (Chirurgie), 30. 7. 82
- Schnell, Johannes, St.-Franziskus-Hospital, Kisker Straße 26, 4800 Bielefeld,
Dr. med. habil. (Geburtshilfe und Frauenheilkunde), 2. 10. 84
- Schnurr, Erhard, Fringsstraße 20, 4040 Neuss 1,
Dr. med. habil. (Innere Medizin), 21. 12. 79
- Scholtholt, Josef, Höhenstraße 14, 6451 Hanau/Mittelbuchen,
Dr. med. (Physiologie), 7. 9. 73
- Schröder, Eberhard, St.-Franziskus-Hospital, Kiskerstr. 26, 4800 Bielefeld,
Dr. med. (Innere Medizin), 19. 3. 73
- Schröder, Karl-Eugen, Medizinische Klinik, Ev. Krankenhaus Bethesda,
Heerstr. 219, 4100 Duisburg 1,
Dr. med. (Innere Medizin), 17. 5. 83
- Schulte-Brinkmann, Wolfgang, Thomas-Mann-Straße 49, 4000 Düsseldorf 30,
Dr. med. (Röntgenologie u. Medizinische Strahlenheilkunde)
- Schulz, Heribert, Natruper-Tor-Wall 1, 4500 Osnabrück,
Dr. med. (Allgem. Pathologie und Pathol. Anatomie), 10. 7. 70
- Stegmann, Hubert, Marienhospital, Rochusstr. 2, 4000 Düsseldorf 30,
Dr. med. (Geburtshilfe und Frauenheilkunde), 18. 5. 67
- Steinbach, P.-D., Marien-Hospital, Rochusstraße 2, 4000 Düsseldorf 30,
Dr. med. (Augenheilkunde), 5. 3. 79
- Steiner, Rudolf, Heinestraße 15, 4040 Neuss
Dr. rer. nat. (Bipphysik), 4. 3. 85
- Stemmann, Ernst-August, Städtische Kinderklinik, Westerholter Straße,
4650 Gelsenkirchen-Buer,
Dr. med. habil. (Kinderheilkunde), 21. 12. 79

- Stock, Wolfgang, Chirurgische Abteilung, Marien-Hospital,
Rochusstraße 2, 4000 Düsseldorf 30
Dr. med. (Chirurgie), 1. 12. 81
- Stremmel, Walter, Chirurgische Klinik, Evangelisches Krankenhaus
Bethesda zu Duisburg GmbH, Heerstr. 219, 4100 Duisburg 1,
Dr. med. (Chirurgie), 10. 3. 81
- Strasser, Klaus, Klinik für Anästhesie und Intensivmedizin des Alfried Krupp von Bohlen
und Halbach Krankenhauses gem. GmbH, Alfried-Krupp-Straße 21, 4300 Essen 1,
Dr. med. habil. (Anästhesiologie), 21. 7. 84
- Streicher, Hans-Joachim, Ferd.-Sauerbruch-Klinikum, Chirurgische Klinik,
Arrenberger Straße 22–56, 5600 Wuppertal 1,
Dr. med. (Chirurgie), 28. 2. 85
- Stupp, Heinz, Am Heerdter Krankenhaus 2, 4000 Düsseldorf 11,
Dr. med. (Hals-, Nasen-, Ohrenheilkunde), 23. 12. 70
- Sturm, Alexander, Marienhospital, 4690 Herne,
Dr. med. (Innere Medizin), 23. 12. 69
- Tarbiat, Siavoche, Queen, Fahlawi Foundation, Med. Center, Teheran, Iran,
Dr. med. (Chirurgie), 21. 7. 66
- Thieman, Klaus-Jürgen, Bockumer Straße 297, 4000 Düsseldorf 31,
Dr. med. (Medizinische Strahlenkunde), 15. 10. 76
- Thomitzek, Wolf Dieter, Am Pferchelhang 25, 6900 Heidelberg-Ziegelhausen,
Dr. med. (Physiologische Chemie), 11. 8. 72
- Tillmann, Walter, Chefarzt der Augenabteilung St.-Elisabeth-Krankenhauses GmbH,
Worthmannstr. 1, 5000 Köln 41,
Dr. med. (Augenheilkunde), 27. 7. 77
- Tomaschoff, Elisabeth, Sonnenstraße 42, 4000 Düsseldorf 1,
Dr. med. (Med. Mikrobiologie), 3. 5. 71
- Trobisch, Heiner, Institut für Laboratoriumsmedizin an den Städt. Kliniken
Duisburg, Zu den Rehwiesen 9, 4100 Duisburg 1,
Dr. med. habil. (Blutgerinnungs- und Transfusionsmedizin), 30. 4. 81
- Ulrich, Bernward, Julius-Hospital, Chirurgische Klinik, 8700 Würzburg,
Dr. med. habil. (Chirurgie), 21. 12. 79
- Urban, Norbert, Sauerbruchstraße 10, 4040 Neuss,
Dr. med. (Kinderheilkunde), 27. 6. 59
- Vogelberg, K. H., Ickeswarderstr. 202, 4000 Düsseldorf 13,
Dr. med. habil. (Innere Medizin), 15. 6. 79
- von Voß, Hubertus, Am Kleianskreuz 29a, 4000 Düsseldorf 31,
Dr. med. habil. (Kinderheilkunde), 18. 4. 84
- Vyska, Karel, Institut für Medizin, Kernforschungsanlage Jülich GmbH,
5170 Jülich, Dr. Ing. (Theoretische Nuklearmedizin), 2. 12. 76
- Wagner, Wolfgang, St. Josefshospital, Urol. Abt., Kurfürstenstr. 69,
4150 Krefeld 11, Dr. med. habil. (Urologie), 3. 4. 80
- Weise, Hermann, Benediktinerstr. 31, 4050 Mönchengladbach 1,
Dr. med. (Innere Medizin), 15. 11. 56
- Werner, Christoph, Bethesda-Krankenhaus, Heerstraße 119, 4100 Duisburg,
Dr. med. habil. (Geburtshilfe und Frauenheilkunde), 10. 5. 78
- Westerhausen, Martin, St.-Johannes-Hospital, Medizinische Klinik II,
An der Abtei 7–11, 4100 Duisburg 11,
Dr. med. (Innere Medizin), 6. 4. 82
- Wiegelmann, Wolfgang, Krankenhaus der Missionsschwestern Hilstrup,
Westfalenstr. 109, 4400 Münster, Dr. med. (Innere Medizin), 30. 5. 79

- Wild, Hans, 4330 Mülheim 11, Kirchbachstr. 23,
Dr. med. (Innere Medizin), 6. 8. 56
- Wildmeister, Wolfgang, von-Broichhausen-Allee 1, 4152 Kempen 1,
Dr. med. habil. (Innere Medizin), 19. 12. 79
- Wirth, Wolfgang, Schleichstraße 115, 5600 W-Barmen,
Dr. med. et Dr. phil. (Pharmakologie und Toxikologie), 20. 8. 40

e) Privatdozenten:

- Altrogge, Gerd, Paracelsus-Klinik, Lipper Weg 11, 4370 Marl,
Dr. med. habil. (Innere Medizin), 11. 6. 81
- Asbach, Hans W., Chefarzt der Urologischen Klinik, Kreiskrankenhaus, 4990 Lübbecke
Dr. med. habil. (Urologie), 11. 6. 81
- Baur, Max P., Leiter der Biometrischen Abteilung, Diabetes-Forschungsinstitut,
Am Düsterbäumchen 1, 5309 Meckenheim,
Dr. rer. nat. (Medizinische Statistik, Dokumentation und Datenverarbeitung), 2. 12. 81
- Bernsmeier, Hartwig, Schorlemerstr. 27, 4000 Düsseldorf 11,
Dr. med. (Augenheilkunde), 5. 7. 84
- Boden, Wolfgang, Ahornstr. 9, 4005 Meerbusch-Büderich,
Dr. med. (Geburtshilfe u. Frauenheilkunde), 20. 6. 68
- Böhm, Ekkehardt, Am Broichgraben 84, 4000 Düsseldorf 13
Dr. med. (Rechtsmedizin), 31. 1. 80
- Boventer, Karl, Martinstraße 1, 5110 Alsdorf,
Dr. med. (Hygiene und Bakteriologie), 8. 12. 48
- Büttner, Ulrich, Dopplerweg 10, 4000 Düsseldorf 13,
Dr. med. (Neurologie), 1. 8. 81
- Büttner-Ennever, Jean-Alice, Fuchsgraben 8, 8031 Neugilching
Ph. D. Univ. of London (Neuroanatomie), 9. 2. 84
- Claussen, Uwe, Heitbergweg 20, 5223 Haarscheid,
Dr. med. habil. (Humangenetik), 11. 12. 80
- Cleveland, Sinclair, Merowinger Straße 56, 4000 Düsseldorf 1,
Dr. rer. nat. (Physiologie), 21. 5. 81
- Cüppers, Hans-Josef, Klinikum Elberfeld, Arrenbergstraße, 5600 Wuppertal 1,
Dr. med. habil. (Innere Medizin), 21. 5. 81
- Daldrup, Thomas, Tulpenweg 1, 4044 Kaarst,
Dr. rer. nat. (Forensische Toxikologie), 8. 12. 83
- Distler, Wolfgang, Volmerswerther Str. 15, 4040 Neuss 1 (Grimmlinghausen)
Dr. med. habil. (Frauenheilkunde und Geburtshilfe), 24. 6. 82
- Döhne, Ernst, Gartenstraße 3, 5227 Schladern,
Dr. med. (Phoniatie), 8. 5. 44
- Döhnert, Götz, St.-Antonius-Hospital, Abteilung Pathologie,
Albersallee 5-7, 4190 Kleve
Dr. med. (Pathologie), 11. 2. 82
- Dransfeld, Hans, An der Allee 122, 6500 Mainz,
Dr. med. et Dr. rer. nat. (Pharmakologie u. Toxikologie), 28. 9. 78
- Driesel, Albert J., Fusshollen 16, 5207 Ruppichterorth
Dr. rer. nat. (Molekulare Humangenetik), 20. 12. 84

- Erckenbrecht, Joachim Friedrich, Merowinger Straße 193, 4000 Düsseldorf 1
Dr. med. (Innere Medizin), 22. 1. 85
- Faber, Peter, Chefarzt der Frauenklinik des Prosper-Hospitals, Mühlenstraße 27,
4350 Recklinghausen,
Dr. med. habil. (Frauenheilkunde und Geburtshilfe), 20. 1. 83
- Fournell, Artur, Himmelgeister Landstraße 92, 4000 Düsseldorf 13
Dr. med. habil. (Anästhesiologie), 18. 4. 85
- Freundl, Günter, Chefarzt der Frauenklinik, Kliniken der Landeshauptstadt
Düsseldorf, Krankenhaus Benrath, Urdenbacher Allee 83,
4000 Düsseldorf 13,
Dr. med. habil. (Frauenheilkunde und Geburtshilfe), 5. 2. 81
- Freye, Enno, Nägelestr. 16, 4000 Düsseldorf 1,
Dr. med. habil. (Anästhesiologie), 31. 1. 80
- Gleichmann, Ernst, Med. Institut für Umwelthygiene an der Universität Düsseldorf,
Gurlittstr. 53, 4000 Düsseldorf 1
Dr. med. (Immunologie), 16. 10. 74
- Gleichmann, Helga, Diabetes-Forschungsinstitut an der Universität Düsseldorf,
Klinische Abteilung, Auf'm Hennekamp 65, 4000 Düsseldorf 1
Dr. med. (Immunologie), 12. 2. 75
- Goertz, Bernd, Am Waldpark 10, 5000 Köln 50,
Dr. med. habil. (experimentelle Neurologie und Psychiatrie), 25. 10. 79
- Greiner, Hermann, Stadtmedizinaldirektor, Nahestr. 53, 4100 Duisburg,
Dr. med. (Gerichtliche und Soziale Medizin), 8. 6. 53
- Greiner, Lucas, Krankenhaus St. Josef, Innere Abteilung, Bergstraße 6–12,
5600 Wuppertal-Elberfeld,
Dr. med. habil. (Innere Medizin), 5. 7. 84
- Griefahn, Barbara, Institut für Arbeitsmedizin der Universität Düsseldorf,
Dr. med. (Sozialmedizin), 5. 7. 84
- Grote, Bernhard, Steffenstraße 43, 4000 Düsseldorf 11,
Dr. med. habil. (Anästhesiologie), 8. 12. 83
- Haas, Wolfgang, Rheinfährstr. 188b, 4040 Neuss,
Dr. rer. nat. (Physiologische Chemie), 19. 5. 83
- Haerten, Klaus, Kardiologische Abteilung, Marienhospital,
4230 Wesel, Pastor-Janßen-Straße 8–38,
Dr. med. habil. (Innere Medizin), 15. 1. 81
- Hagedorn, Hans-Jochen, Medizinaluntersuchungsstelle, Lübbertorwall 18,
4900 Herford,
Dr. med. habil. (Medizinische Mikrobiologie und Virologie), 12. 11. 81
- Heinen, Edgar, Städt. Marienkrankenhaus, Maria-Hilf-Bergweg 5–7, 8450 Bamberg,
Dr. med. habil. (Innere Medizin), 8. 7. 82
- Hengels, Klaus Jürgen, Mühltaler Straße 24, 4000 Düsseldorf 1
Dr. med. (Innere Medizin), 22. 1. 85
- Henke, Jürgen, Dr.-Kottmannstraße 66, 4048 Grevenbroich 2,
Dr. rer. nat. (Forensische Serologie), 11. 11. 82
- Herzer, Jörg-Alexander, Oberstr. 5, 2322 Lütgenburg/Holstein,
Dr. med. habil. (Chirurgie), 13. 12. 79
- Hettwer, Horst, Aachener Str. 232 A, 4000 Düsseldorf 1,
Dr. rer. nat., Dr. med. habil. (Anatomie), 15. 1. 81
- Heusch, Gerhard, Gaußstraße 15, 4040 Neuss
Dr. med. (Physiologie), 22. 1. 85

- Hille, Ekkehard, Engerstraße 15, 4000 Düsseldorf 1,
Dr. med. habil. (Orthopädie), 24. 5. 84
- Hilweg, Dietrich, Lohbecker Berg 17, 4330 Mülheim,
Dr. med. habil. (Med. Strahlenkunde), 15. 10. 76
- Höck, Anton, Lortzingstraße 45, 500 Köln 41,
Dr. med. habil. (Nuklearmedizin), 28. 4. 83
- Hölzle, Erhard, Lise-Meitner-Straße 67, 4000 Düsseldorf 13,
Dr. med. habil. (Dermatologie und Venerologie), 10. 5. 84
- Idel, Helga, Helmholtzstr. 27, 4000 Düsseldorf,
Dr. med. habil. (Hygiene), 17. 11. 83
- Inoue, Kazuo, Herzzentrum NRW, Institut für Anästhesiologie, Georgstr. 11,
4970 Bad Oeynhausen,
Dr. med. habil. (Anästhesiologie), 12. 5. 81
- Jaeschock, Rainer, Denglerstraße 35, 5300 Bonn 2,
Dr. med. habil. (Chirurgie), 9. 2. 84
- Jehle, Joachim, In den Birken 5, 4006 Erkrath 2,
Dr. med. habil. (Innere Medizin), 10. 2. 83
- Junger, Erika, Adalbert-Stifter-Straße 49, 4006 Erkrath 1,
Dr. phil. (Cytobiologie), 29. 5. 80
- Jürgens, Herbert, Himmelgeister Str. 191, 4000 Düsseldorf 1,
Dr. med. habil. (Kinderheilkunde), 20. 1. 83
- Kaiser, Eberhard, Aukamm-Allee 33, 6200 Wiesbaden,
Dr. med. (Gynäkologische Endokrinologie), 30. 11. 67
- Katoh, Eishow, Friedenstraße 71, 4000 Düsseldorf 1,
Dr. med. habil. (Chirurgie), 7. 6. 84
- Kaumann, Alberto Julio, Eulerstraße 23, 4000 Düsseldorf 30,
Dr. med. habil. (Physiologie), 28. 4. 83
- Kemperdick, Helmut Friedrich, Markgrafenstr. 66, 4000 Düsseldorf 11,
Dr. med. habil., Akademischer Oberrat (Kinderheilkunde), 17. 4. 80
- Kisseler, Berthold, Radiologische Zentralabt., Kreiskrankenhaus,
7030 Böblingen, Dr. med. (Med. Strahlenkunde), 29. 4. 71
- Kluxen, Guido, Idastraße 28/30, 5000 Köln 80,
Dr. med. habil. (Augenheilkunde), 24. 5. 84
- Kniemeyer, Horst-Wilhelm, Irmgardstraße 20, 4000 Düsseldorf 1,
Dr. med. habil. (Chirurgie), 10. 5. 84
- Kolb-Bachofen, Victoria, Konrad-Hagius-Str. 7, 4000 Düsseldorf 13,
Dr. rer. nat. (Zellbiologie), 10. 5. 84
- Koschinsky, Theodor, Bittweg 122, 4000 Düsseldorf,
Dr. med. habil. (Innere Medizin), 8. 7. 82
- Köster, Rainer, Strahleninstitut und Radiologische Klinik der Krankenanstalten Neuss,
Lukas-Krankenhaus, Preußenstr. 84, 4040 Neuss,
Dr. med. habil. (Radiologie), 12. 11. 81
- Kramann, Bernhard, Technische Universität, Dienstgebäude, Arcisstr. 21,
8000 München,
Dr. med. habil. (Radiologie), 29. 5. 80
- Kramer, Hans-Heiner, Benrodestr. 63, 4000 Düsseldorf 13,
Dr. med. (Kinderheilkunde), 5. 7. 84
- Krian, Arno, Saarwerdenstraße 45, 4047 Dormagen,
Dr. med. habil. (Chirurgie), 29. 5. 80
- Kühn-Velten, Nikolaus, Heyes-Kirchweg 18, 4150 Krefeld
Dr. med. habil. (Physiologische Chemie), 18. 4. 85
- Kuntz, Barbara, Sonsbecker Str. 14, 4000 Düsseldorf 11,
Akad. Rätin, Dr. med. habil. (Blutgerinnung und Transfusionsmedizin), 17. 11. 1983

- Küppers, Hartmut, Bolderbergweg 4, 4000 Düsseldorf 12,
Dr. med. habil. (Innere Medizin), 26. 6. 80
- Lehmann, Erlo, Rhönstraße 20, 4020 Mettmann 2,
Dr. rer. nat. (Medizinische Psychologie), 18. 10. 84
- Lenz, Gerhard, Angerstraße 35, 4000 Düsseldorf 13,
Dr. med. habil. (Orthopädie), 9. 7. 81
- Liersch, Rüdiger, Angerstraße 69, 4000 Düsseldorf 13,
Dr. med. habil. (Kinderheilkunde), 30. 4. 81
- Lindenberger, Josef, Melsunger Str. 7, 6000 Frankfurt 60,
Dr. med. habil. (HNO-Heilkunde), 2. 12. 82
- Lohbeck, Hermann Ulrich, Leiter der Abteilung für gyn. Radiologie,
Kliniken St. Antonius, Vogelsangstraße 106, 5600 Wuppertal 1
Dr. med. (Radiologie)
- Maar, Klaus, Beethovenstr. 50, 4010 Hilden,
Dr. med. habil. (Urologie), 15. 11. 79
- Mannhold, Raimund, Rosenweg 7, 4000 Düsseldorf 31,
Dr. rer. nat. (Physiologie), 20. 1. 83
- Meyer, Hans, Himmelgeister Landstr. 58, 4000 Düsseldorf 13,
Dr. med. habil. (Kinderheilkunde), 30. 4. 81
- Olbrisch, Rolf Rüdiger, Chefarzt der Klinik für Plastische Chirurgie an den Krankenanstalten „Florence Nightingale“, Diakoniewerk Kaiserswerth, Kreuzbergstraße 79, 4000 Düsseldorf 31 (Kaiserswerth)
Dr. med. habil. (Plastische Chirurgie), 16. 3. 83
- Ostermeyer, Jörg, Meyerkamp 14, 4053 Jüchen 7,
Dr. med. habil. (Chirurgie), 11. 6. 81
- Palomba, Pier Paolo, Marburger Str. 20, 4000 Düsseldorf 1,
Dott. (Univ. Rom) habil. (Chirurgie), 29. 5. 80
- Passia, Dieter, Margeritenweg 36, 4044 Kaarst 1,
Dr. rer. nat. (Anatomie), 8. 12. 83
- Peerenboom, Hermann, Stadtkrankenhaus Soest, Innere Abt.,
Senator-Schwartz-Ring 8, 4770 Soest,
Dr. med. habil. (Innere Medizin), 11. 6. 81
- Petrich, Christian, Heuberge 53, 4450 Lingen,
Dr. med. habil. (Kinderheilkunde), 28. 10. 76
- Potthoff, Siegfried, Am Rittersberg 27, 4000 Düsseldorf 13,
Dr. med. habil. (Frauenheilkunde und Geburtshilfe), 27. 5. 82
- Preuß, Claus Jürgen, Chirurgische Klinik und Poliklinik der Universität Düsseldorf, Abt. für Thorax- und Kardiovaskuläre Chirurgie
Dr. med. habil. (Physiologie), 18. 6. 83
- Przyrembel, Hildegard, Sophia Children's Hospital, University Hospital
Rotterdam, Gordelweg 160, 3038 GE Rotterdam
Dr. med. habil. (Kinderheilkunde), 17. 5. 79
- Puls, Walter, In den Birken 75, 5600 Wuppertal 1,
Dr. med. habil. (Pharmakologie und Toxikologie), 3. 7. 80
- Reimold, Ekkehard Werner,
Dr. med. (Kinderheilkunde), 15. 1. 63 (beurlaubt)
- Rösen, Peter, Vom-Stein-Straße 2, 5024 Pulheim 2 – Brauweiler,
Dr. rer. nat. (Klinische Biochemie), 8. 12. 83
- Seelos, Hans-Jürgen, Deutsches Krankenhausinstitut, Tersteegenstr. 9,
4000 Düsseldorf;
privat: Aktienstraße 40, 4330 Mülheim/Ruhr,
Dr. sc. hum. (Medizinische Informatik), 18. 10. 84

- Slesina, Wolfgang, Peddenkamp 44, 4030 Ratingen 6
Dr. soz. wiss. (Medizinische Soziologie), 9. 5. 85
- Soboll, Sibylle, Richard-Wagner-Str. 8, 4047 Dormagen 5,
Dr. rer. nat. (Physiologische Chemie), 11. 2. 82
- Sonnenberg, Amnon, Varnhagenstr. 40, 4000 Düsseldorf 1,
Dr. med. habil. (Innere Medizin), 21. 1. 82
- Sonnenberg, Gabriele, Vranhagenstr. 40, 4000 Düsseldorf 1,
Dr. med. habil. (Innere Medizin), 10. 2. 83
- Scharf, Rüdiger Eberhard, Kaiser-Friedrich-Straße 18, 4000 Düsseldorf 13
Dr. med. (Innere Medizin), 18. 4. 85
- Schlieper, Peter, Schlieperweg 27, 4006 Erkrath 2,
Dipl.-Phys., Dr. rer. nat. (Experimentelle Pharmakologie), 21. 1. 82
- Schlößer, Hans-Walter, Hummelpfad 19, 4100 Duisburg 1
Dr. med. habil. (Frauenheilkunde u. Geburtshilfe), 24. 5. 84
- Schmalbruch, Henning, Neurophysiol. Institut Kopenhagen,
Dr. med. (Elektronmikroskopische Zytologie), 12. 11. 70
(von der Vorlesungspflicht entbunden)
- Scholten, Theo. Städt. Krankenhaus Hildesheim, II. Med. Klinik, Weinberg 1,
3200 Hildesheim,
Dr. med. habil. (Innere Medizin), 8. 7. 82
- Schoppe, Wolf-Dieter, Uerdinger Str. 104, 4000 Düsseldorf 30,
Dr. med. habil. (Innere Medizin), 21. 1. 82
- Schwendemann, Günther, Konstantinstraße 25, 4040 Neuss-Gnadaental,
Dr. med. (Neuropathologie), 20. 1. 83
- Schwenen, Martin, Gothenstr. 27, 4000 Düsseldorf 1,
Dr. med. habil. (Physiologische Chemie), 29. 4. 82
- Steinhoff, Hagen, Kreiskrankenhaus Herford, Abt. f. Anästhesie, Schwarzmoorstraße,
4900 Herford,
Dr. med. habil. (Anästhesiologie), 11. 2. 82
- Steyer, Michael, Katzbachstr. 39, 2800 Bremen,
Dr. med. habil. (Frauenheilkunde), 5. 2. 81
- Streck, Ulrich, Friedrich-von-Bodelschwingh-Str. 26, 3400 Göttingen
Dr. med. habil. (Psychotherapie und Psychosomatik), 17. 11. 83
- Stüttgen, Ulrich, Südallee 68, 4000 Düsseldorf 13,
Dr. med. dent. habil. (Zahn-, Mund- und Kieferheilkunde), 27. 5. 82
- Trampisch, Hans Joachim, Farnweg 9, 4040 Neuss 21,
Dr. rer. nat. (Medizinische Statistik), 28. 4. 83
- Werners, Paulheinz, Steinstraße 28, 4000 Düsseldorf 1,
Dr. med. (Geburtshilfe und Frauenheilkunde), 23. 4. 70
- Wichmann, H.-Erich, Säckinger Straße 3, 5000 Köln 41,
Dr. rer. nat., Dr. med. (Biomathematik, Medizinische Dokumentation und Statistik),
7. 6. 84
- Wiegand, Herbert, Am Haustertshof 15, 4000 Düsseldorf 12,
Dr. med. (Pharmakologie u. Toxikologie), 9. 6. 80
- Winneke, Gerhard, Pfannenstr. 31, 4048 Grevenbroich 5,
Dr. rer. nat. (Medizinische Psychologie), 19. 1. 84
- Witzel, Klaus, Chefarzt der Kinderabteilung des Ev. Krankenhauses, 4000 Düsseldorf 1,
Kirchfeldstr. 40
Dr. med. (Kinderheilkunde), 24. 11. 71
- Worth, Heinrich, Holderberger Str. 202, 4130 Moers 2,
Dr. med. habil. (Innere Medizin), 7. 6. 84
- Wüst, Hans-Joachim, An den Dorfhecken 4, 4048 Grevenbroich 2,
Dr. med. habil. (Anästhesiologie), 10. 12. 81

f) Akademische Direktoren, Oberräte und Räte:

- Bieniek, Hans-Joachim, Grunewallstr. 32, 4156 Willich 1,
Akadem. Dir., Dr. vet. med. (Versuchstierkunde), 18. 12. 75
- Bostroem, Bernhard, Nachtigallenweg 3, 4005 Meerbusch 3,
Dr. med., 24. 7. 68
- Bremer, Gisela, Schinkelstr. 30 a, 4006 Erkrath 1,
Dr. med. (Innere Medizin), 18. 1. 74
- Dehnen-Seipel, Helga, Ickerswarderstraße 104, 4000 Düsseldorf 13,
Dr. med. (Anästhesiologie), 24. 10. 84
- Dross, Karl, Tönisheider Str. 12, 4000 Düsseldorf 13,
Dr. rer. nat., 11. 11. 77
- Fessel, Hermann, Bong 9, 4154 Tönis-Vorst 1,
Akad. Dir., Dr. med. (Anatomie), 9. 9. 70
- Haarhoff, Klaus, Rosenweg 10, 5657 Haan 2,
Dr. med. (Rechtsmedizin), 1. 4. 78
- Hafner, Dieter, Gräulinger Straße 53, 4000 Düsseldorf 12,
Dr. rer. nat., Dipl.-Math., 2. 10. 78
- Hahn, Max, Humboldtstraße 10, 4044 Kaarst 1,
Dr. rer. nat., 2. 10. 68
- Idel, Helga, Helmholtzstr. 27, 4000 Düsseldorf 1,
Dr. med., Juni 1970
- Kürten, Renate, Himmelgeister Landstr. 71, 4000 Düsseldorf 13,
Dr. med., Akad. Direktorin (Med. Strahlenkunde), 2. 5. 72
- Matthiesen, Uwe, Sperberstraße 8, 4044 Kaarst,
Dr. rer. nat. (Physiologische Chemie), 6. 4. 76
- Menzel, Helmut, Kappeler Str. 42, 4000 Düsseldorf 13,
Dr. rer. nat. (Toxikologie), 1972
- Mones, Marie-Luise, Uhlandstraße 31, 4010 Hilden,
Dr. med. (Medizinische Mikrobiologie), 15. 2. 83
- Münchhoff, Christine, Akad. Oberrätin, Duisburger Str. 133, 4000 Düsseldorf 30,
Dr. med. (Chirurgie), 17. 1. 77
- Nessler, Lore, Rethelstraße 111, 4000 Düsseldorf 1,
Dr. med. (Kinderheilkunde), 15. 10. 72
- Passia, Dieter, Margaritenweg 36, 4044 Kaarst 1,
Dr. rer. nat., 9. 10. 75
- Perschmann, Ute, Himmelgeister Straße 155, 4000 Düsseldorf 1,
Dr. med. (Geburtshilfe und Frauenheilkunde), 11. 1. 78
- Ruska, Carla, Rheindamm 15, 4005 Meerbusch 3,
Dr. rer. nat., 18. 12. 72
- Schade, Hans, Lerchenweg 5, 5657 Haan 1,
Dr. med. (Anatomie), 20. 10. 77
- Scheil, Hans-Georg, Auf der Böck 53, 4000 Düsseldorf 1,
Dr. rer. nat. (Humangenetik und Anthropologie), 14. 2. 75
- Schmidt, Paris, Humboldtstr. 45, 4000 Düsseldorf 1,
Dr. med. vet. (Anatomie), 28. 5. 79
- Schmidt-Gräff, Annette, Benrather Schloßallee 39, 4000 Düsseldorf 13,
Dr. med. (Pathologie), 13. 11. 84
- Schulte- Herbrüggen, Jutta, Pigageallee 19 a, 4000 Düsseldorf 13,
Dr. med. (Anästhesiologie), 21. 12. 79

- Schulze, Hadwiga, Alte Landstraße 42, 4000 Düsseldorf 31,
Akad. Dir., Dr. med. (Orthopädie), 26. 10. 84
- Sprock, Ingeborg, Niederkasseler Straße 85, 4000 Düsseldorf 11,
Dr. med. (Kinderklinik), 31. 8. 78
- Strobach, Hans, Kanutenstr. 23, 4040 Neuss 22,
Dipl.-Chem., 1. 3. 70
- Wagner, Gunter, Otto-Hahn-Str. 47, 4000 Düsseldorf 13,
Dr. rer. nat. (Physiologische Chemie), 9. 7. 74
- Wulff, Hans J., Corneliusstraße 28, 4000 Düsseldorf 1,
Dr. rer. nat. (Analytische Chemie und Forensische Toxikologie), 1. 9. 65

g) Mit Vorlesungen beauftragt:

- Baugut, Gunnar, Hasselstr. 26 a, 4044 Kaarst 2,
Dr. med. (Krankenhauswesen)
- Brockhaus, Arthur, Bachstr. 104, 5657 Haan,
Dr. rer. nat. (Luftverschmutzung und Mortalität)
- Csicsaky, Michael, Grashofstr. 25, 4300 Essen,
Dr. rer. nat. (Ökol. Kurs, Hygiene)
- Deneke, J. F. Volrad, Godesberger Allee 54, 5300 Bonn 2, F (02 28) 37 66 35,
Prof., Präsident des Bundesverbandes der freien Berufe (Medizinische Publizistik)
- Dolgnier, Reinhard, Feldstr. 22 b, 4000 Düsseldorf 30,
Dr. med. (Epidemiologie)
- Engels, Charlotta, Ziethenstr. 15, 4000 Düsseldorf 30,
Dr. rer. nat. (Prakt. Übungen im Rahmen des Ökolog. Kurses)
- Ewen, K.
Priv.-Doz., Dr. rer. nat. (Med. Physik, Strahlendosis und Strahlenschutz)
- Ewers, Ulrich,
Dr. rer. nat. (Hygiene)
- Gerd-Witte, Heinrich, Burgstr. 5, 4400 Münster,
Dr. med. (Theorie und Praxis der Homöopathie)
- Göke, Heinz, Max-Brandt-Str. 48, 4000 Düsseldorf 13,
(Praktische Übungen im Rahmen des Ökologischen Kurses)
- Gros, E.,
Dipl.-Psychologie für Arbeitspsychologie-Ergonomie
- Gründler, Horst, Holzweg 24 a, 4019 Monheim-Baumberg,
(Vorlesung mit praktischer Demonstration über zahntechnische Arbeiten)
- Helmich, P., In der Haag 3, 4051 Brüggen,
Dr. med. (Allgemeinmedizin in der Landpraxis, Psychotherapie)
Dienstzimmer in den Medizinischen Einrichtungen,
Gebäude 14.82, Tel. 3 11-77 50
- Jansen-Rosseck, Rolf, Himmelgeister Straße 56, 4000 Düsseldorf,
Arzt, (Ökologischer Kurs, Hygiene)
- Kappus, Hermann, Ackerstr. 8, 4048 Grevenbroich 5,
Prof. Dr. rer. nat. (Pharmakologie und Toxikologie, insbesondere der Zytostatika)
- Kastka, Joachim, Ringstr. 53, 4000 Düsseldorf 12,
Dipl.-Psych. (Umwelthygiene)
- Kouros, Mohammad, Zur Hammershöhe 13, 4048 Grevenbroich 4,
Dr. rer. nat. (Ökologischer Kurs, Hygiene)

- Lehmann, Helmut, Psychiatrische Klinik der Universität Düsseldorf,
Bergische Landstr. 2, 4000 Düsseldorf 12,
Dr. med. (Gruppentherapeutische und gruppendynamische Konzepte)
- Lilienthal, Hellmuth, Kalkumer Feld 24 a, 4006 Erkrath,
Dipl.-Biol. (Ökologischer Kurs, Hygiene)
- Müller, Ulrich, Psychiatrische Klinik der Universität Düsseldorf,
Bergische Landstr. 2, 4000 Düsseldorf 12,
Dipl.-Sozialwirt (Seminar-Methoden der Epidemiologie und Ökologie in der Psychiatrie – Seminar Ethno-Psychiatrie – Versorgung psychisch Kranker in Entwicklungsländern)
- Munck, Georg, Meisenweg 2, 7030 Böblingen, F. (0 70 31) 27 10 10,
Dr. med. („Der wissenschaftliche Film in der Lehre und Forschung“)
- Oberbarnscheid, Jürgen, Urdenbacher Allee 93, 4000 Düsseldorf 13,
Dr. Dipl.-Biochem. (Ökologischer Kurs, Hygiene)
- Olberding, Peter, Am Wehrhahn 34, 4000 Düsseldorf 1,
Dr. Dipl.-Biol. (Ökologischer Kurs, Hygiene)
- Osing, W., Humperdinckstr. 3, 4000 Düsseldorf 13,
Dr. med. (Berufskunde und soziale Heilkunde)
- Otten, Hans-Hermann, Rheydter Str. 70, 4048 Grevenbroich,
Dr. med. (Medizinische Terminologie)
- Pilaski, Jürgen, Theodor-Fontane-Str. 4, 4006 Erkrath
Dr. (Ökologischer Kurs, Hygiene)
- Reinhard, Hans Georg, Psychiatrische Klinik der Universität Düsseldorf,
Bergische Landstr. 2, 4000 Düsseldorf 12,
Dr. med. (Kinder- und Jugendpsychiatrie)
- Richter, K.-H., Am Hülsfeld 39, 4000 Düsseldorf 12,
Dr. med., Ltd. Regierungsmedizinalkommissar (Tropenmedizin)
- Ritterstaedt, Uwe, Stüttgener Straße 33, 4040 Neuss-Uedesheim,
Dipl.-Ing. (Ökologischer Kurs „Lärmforschung“)
- Schrey, Alfred, Kirchhofstr. 33, 4050 Mönchengladbach 3,
Dr. med. (Arzneimittelprüfung und Arzneimittelgesetz)
- Schumacher, Otto M., Hügelstr. 16, 4000 Düsseldorf 13,
Dienstzimmer in den Medizinischen Einrichtungen,
Gebäude 14.82, Tel. 3 11-77 50
Dr. med. (Allgemeinmedizin in der Stadtpraxis)
- Seegers, Herbert, Mozartstr. 35, 4019 Monheim,
Redakteur (Praktische Übungen im Rahmen des Ökologischen Kurses)
- Stark, Marlies, Am Schwalbenberg 2, 4000 Düsseldorf,
Dipl.-Chem. Dr. rer. nat. (Ökologischer Kurs, Hygiene)
- Tegeler, J., Psychiatrische Klinik der Universität Düsseldorf,
Bergische Landstr. 2, 4000 Düsseldorf 12,
Dr. med. (Praktische Übungen für akute Notfälle und erste ärztliche Hilfe)
- Terhaag, Ludwig, Bernhard-Lichtenberg-Str. 9, 4040 Neuss 1,
Dr. med. (Ökologischer Kurs „Arbeitsmedizin“)
- Terschlüßen, Brunhild, Norfer Weg 87, 4040 Neuss-Uedesheim,
Dipl.-Psych. (Med. Psychologie)
- Thömen, Karl-Heinz, Himmelgeister Str. 380, 4000 Düsseldorf 1,
Ing. (grad.) (Praktische Übungen im Rahmen des Ökologischen Kurses)
- Tomingas, René, Germaniastr. 30, 4150 Krefeld,
Dr. (Ökologischer Kurs, Hygiene)

Vogel, Leiter des Chemischen Lebensmittel-Untersuchungsamtes,
Lambertusstr. 1, 4000 Düsseldorf 1
Dr. (Ökologischer Kurs „Lebensmittelhygiene“)

Weißenhorn, Franz Josef, Veehstr. 43, 4000 Düsseldorf 1,
Dr. rer. nat. (Praktische Übungen im Rahmen des Ökologischen Kurses)

Zielinski, Helmut Reinhold, Franz-Liszt-Str. 8, 4000 Düsseldorf 13, F. 3 11-71 17,
M. Litt. Cantab. (Ärztliche Ethik), F. 3 11-71 17

h) Lehrbeauftragte für den III. Klinischen Studienabschnitt

Hospital zum Hl. Geist, von-Broichhausen-Allee 1, 4152 Kempen, Tel. (0 21 52) 14 21

Hoferichter, J., Prof. Dr. med. (Chirurgie)

Kaiser, E., Dr. med. (Innere Medizin)

Korsten, Dr. med. (Chirurgie)

Wildmeister, P., Dr. med. (Innere Medizin)

**Städt. Krankenanstalten Krefeld, Lutherplatz 40, 4150 Krefeld 1,
Tel. (0 21 51) 8 28-1**

Althoff, Dr. med. (Innere Medizin)

Bartelt, Dieter, Dr. med. (Chirurgie)

Baumbusch, Friedrich, Prof. Dr. med. (Urologie)

Becker, K., Prof. Dr. med. (Innere Medizin)

Bettges, Günter, Dr. med. (Allgemeine Pathologie und spezielle
pathologische Anatomie)

Bohne, Ulrich, Dr. med. (Hygiene und Laboratoriumsmedizin)

Broicher, Klaus, Dr. med. (Innere Medizin)

Brünner, H., Prof. Dr. med. (Chirurgie)

Bürgel, Christoph, Dr. med. (Radiologie)

Daniels, V., Dr. med. (Chirurgie)

Deutschmann, Dr. med. (Anästhesie)

Dingler, W., Dr. med. (Innere Medizin)

Drechsler, Hans-Jürgen, (Anästhesiologie und Intensivmedizin)

Eckes, Charlotte, Dr. med. (Anästhesiologie und Wiederbelebungs)

Engelke, B., Dr. med. (Kinderchirurgie)

Fabian, E., Dr. med. (Neurologie)

Finger, Horst, Prof. Dr. med. (Hygiene und Laboratoriumsmedizin)

Gedick, Cemal, Dr. med. (Hals-Nasen-Ohrenheilkunde)

Grips, M., Dr. med. (Allg. Pädiatrie, Pädiatrische Hämatologie u.
kindliche Epilepsie)

Grosser, K.-D., Prof. Dr. med. (Innere Medizin)

Harke, H., Dr. med. (Anästhesiologie)

Haberland, Klaus, Dr. med. (Innere Medizin)

Hani, Mahmud, Dr. med. (Chirurgie)

Haubrich, Jörg, Prof. Dr. med. (Hals-Nasen-Ohrenheilkunde)

Hennekes, R., Dr. med. (Augenheilkunde)

Hienz, H.-A., Prof. Dr. Dr. med. (Allgemeine Pathologie und spezielle Anatomie)

Hommerich, Peter, Dr. med. (Anästhesiologie)
 Josefiak, Klaus, Dr. med. Chirurgie)
 Kleemann, Annegret, Dr. med. (Anästhesiologie)
 Knapstein, Prof. Dr. med. (Frauenheilkunde)
 Knoch, Klaus, Dr. med. (Innere Medizin)
 Koischwitz, Prof. Dr. med. (Röntgendiagnostik)
 Kosenow, Wilhelm, Prof. Dr. med. (Kinderheilkunde)
 Kösters, Stefan, Dr. med. (Urologie)
 Langbein, H., Dr. med. (Innere Medizin)
 Mahlke, Martina, Dr. med. (Gynäkologie)
 Ritter, Raimo, Dr. med. (Kinderheilkunde)
 Roséfort, A., Dr. med. (Chirurgie)
 Siebers, Helmut, Dr. med. (Chirurgie)
 Sobke, Berndt, Dr. med. (Allgemeine Dermatologie)
 Stefan, M.-Th., Dr. med. (Dermatologie)
 Schoar, R., Dr. med. (Chirurgie)
 Thomas, Peter, Dr. med. (Kinderheilkunde)
 Völpel, Dr. med. (Neuropathologie)
 Vosfeldt, H. J., Dr. med. (Innere Medizin)
 Wahl, Heinz-Gerd, Dr. med. (Unfallchirurgie)
 Wassilew, S., Dr. med. (Dermatologie)
 Weinand, Hans-Albert, Dr. med. (Klinische Chemie u. Hämatologie)
 Wirsing, v. König, C., Dr. med. (Labordiagnostik und Hygiene)
 Zeuner, Waldemar, Dr. med. (Frauenheilkunde und Geburtshilfe)
 Zoch, H.-D., Dr. med. (Kinderpsychologie u. Psychosomatik)

**Ev. u. Johanniter Krankenanstalten Duisburg-Nord/Oberhausen GmbH,
 Fahrner Str. 135, 4100 Duisburg 11, Tel. (02 03) 5 55 91**

Azarbaycyani, M., Dr. med. (Innere Medizin)
 Bammel, Erich, Dr. med. (Innere Medizin)
 Beneicke, U., Dr. med. (Neurologie)
 Güntert, Dr. med. (Chirurgie)
 Hans, O., Dr. med. (Chirurgie)
 Hutschenreiter, Prof. Dr. med. (Urologie)
 Janos, Z., Dr. med. (Neuere Chirurgie)
 Klein, M., Dr. med. (Augenheilkunde)
 Kremer, G., Dr. med. (Neuere Chirurgie)
 Nogaj, U., Dr. med. (Urologie)
 Prediger, F., Dr. med. (Gynäkologie)
 Pötschke, K. H., Dr. med. (Psychologie)
 Rausch, Dr. med. (Innere Medizin)
 Rolfs, H. C., Dr. med. (Innere Medizin)
 Schilling, E., Dr. med. (Anästhesiologie)
 Wilmsen, H., Dr. med. (Neurologie)

**Marienhospital, 4000 Düsseldorf, Rochusstraße 2,
Tel. (02 11) 44 00-1**

Antoniadis, A., Dr. med. (Augenheilkunde)
Baetzner, P., Dr. med. (Chirurgie)
Brunzema, F., Dr. med. (Urologie)
Derichs, R., Dr. med. (Innere Medizin)
Hayduk, K., Prof. Dr. med. (Innere Medizin)
Mackroth, H.-G., Dr. med. (Chirurgie)
Mohr, St., Dr. med. (Neurologie)
Schulz, H., Dr. med. (Gynäkologie)

**Kliniken St. Antonius gem. GmbH, Carnaper Str. 48, 5600 Wuppertal-2,
Tel. (02 02) 56 53 29**

Albu, A., Dr. med. (Anästhesie)
Basting, B., Dr. med. (Radiologie)
Buter-Weiden, E., Dr. med. (Innere Medizin)
Eckert, Dr. med. (Labormedizin)
Frede, F., Dr. med. (Innere Medizin)
Füsgen, I., Dr. med. (Innere Medizin)
Hesslenberg, R., Dr. med. (Anästhesie)
Hötter, G.-J., Dr. med. (Pulmologie)
van der Hout, C., Dr. med. (Chirurgie)
Jansen, G., Dr. med. (Anästhesie)
Kapp, H., Dr. med. (Chirurgie)
Kloppenburger, W., Dr. med. (Gynäkologie)
Lentz, H., Dr. med. (Radiologie)
Ludes, H., Prof. Dr. med. (Innere Medizin)
Mendling, O., Dr. med. (Gynäkologie)
Meuser, W., Dr. med. (HNO)
Manolopoulos, M., Dr. med. (Chirurgie)
Nowchad, M., Dr. med. (Innere Medizin)
Pechel, E., Dr. med. (Gynäkologie)
Rodriguez, M., Dr. med. (Chirurgie)
Rüttgers, H., Prof. Dr. med. (Gynäkologie)
Schubert, Prof. Dr. med. (Pathologie)
Sèvére, G. R., Dr. med. (Innere Medizin)
Sommer, Th., Dr. med. (Chirurgie)
Ströbel, G., Dr. med. (Innere Med./Rheumatologie)
Toader, Chr., Dr. med. (Chirurgie)
Treutler, H. J., Dr. med. (Radiologie)

**Krankenhaus St. Josef, Bergstr. 6-12,
5600 Wuppertal-Eilberfeld, Tel. (02 02) 48 51**

Ezgimen, L., Dr. med. (Anästhesiologie)
Goymann, V., Prof. Dr. med. (Orthopädie)

Heiderhoff, U., Dr. med. (Anästhesiologie)
Ivan, G., Dr. med. (Orthopädie)
Pilger, H. J., Dr. med. (Innere Medizin)
Prediger, U., Dr. med. (Gynäkologie)
Philipp, J., Dr. med. (Innere Medizin)
Ulatowski, L., Dr. med. (Chirurgie)
Voigt, K., Dr. med. (Radiologie)
Weyers, K., Dr. med. (Gynäkologie und Geburtshilfe)

**Kliniken der Stadt Wuppertal,
Ferdinand-Sauerbruch-Klinikum Elberfeld,
Arrenberger Str. 20–56, 5600 Wuppertal 1
Tel. (02 02) 39 41**

Bertram, E., Dr. med. (Chirurgie)
Bolling, R., Dr. med. (Dermatologie)
Eysselein, G., Dr. med. (Dermatologie)
Höhler, H., Dr. med. (Innere Medizin)
Jellinghaus, G., Dr. med. (Anästhesie)
Kehyayan, S., Dr. med. (Anästhesie)
Klasmeier, H., Dr. med. (Radiologie)
Kußmann, J., Dr. med. (Chirurgie)
Luis, W., Dr. med. (Pathologie)
Oberste-Lehn, Prof. Dr. med. (Dermatologie)
Peter, K. H., Dr. med. (Chirurgie)
Reich, W., Dr. med. (Gynäkologie)
Schubert, G., Dr. med. (Pathologie)
Stümper, W., ltd. Med. Dir. Dr. med. (Anästhesie)
Streichr, H. J., Prof. Dr. med. (Chirurgie)
Wittig, H., Dr. med. (Chirurgie)

**Evangel. Krankenhaus Düsseldorf, Kirchefldstr.,
Tel. 3 80 01
Krankenanstalten Neuss, Lukaskrankenhaus, Preußenstr. 84,
4040 Neuss, Tel. (0 21 01) 87 41**

Biskup, L., Dr. med. (Pädiatrie)
Boege, U., Dr. med. (Unfallchirurgie)
Bohr, M., Dr. med. (Pathologie)
Brucke, P., Dr. med. (Gynäkologie)
Frentzen, Dr. med. (Unfallchirurgie)
Haberich, M., Dr. med. (Pathologie)
Halbig, W., Dr. med. (Urologie)
Hannen, W., Dr. med. (Pädiatrie)
Kluitmann, Dr. med. (Pädiatrie)
Kraemer, H., Dr. med. (Allgemeinchirurgie)
Merx, Prof. Dr. med. (Innere Medizin)
Perrakis, E., Dr. med. (Allgemeinchirurgie)

Piass, W., Dr. med. (Allgemeinchirurgie)
Schlaack, E., Dr. med. (Anästhesiologie)
Schwanitz, V., Dr. med. (Gynäkologie)
Soboll, K.-U., Dr. med. (Anästhesiologie)
Trappe, R., Dr. med. (Innere Medizin)
Wittmann, G., Dr. med. (Innere Medizin)

Kliniken der Landeshauptstadt Düsseldorf

Krankenhaus Benrath, Urdenbacher Allee 83

Blum, Emil Oskar, Dr. med. (Chirurgie)
Haumann, Helmut, Dr. med. (Chirurgie)
Küppers, Hermann, Dr. med. (Innere Medizin)

Krankenhaus Gerresheim, 4000 Düsseldorf, Gräulingenstr. 120, Tel. 2 80 01

Audretsch, Werner, Dr. med. (Gynäkologie)
Beckmann, Werner, Dr. med. (Chirurgie)
Bluschke, Viktor, Dr. med. (Innere Medizin)
Lennartz, Karl-Josef, Prof. Dr. med. (Pathologie)
Lülsdorf, Hans-Georg, Dr. med. (Kinderheilkunde)
Pohl, Herbert, Dr. med. (Chirurgie)
Röhner, Gottfried, Dr. med. (Anästhesiologie)
Ruppert, Dr. med. (Innere Medizin)
Theiss, Wolfgang, Dr. med. (Innere Medizin)

**St. Johannes-Hospital, An der Abtei 7-11, 4100 Duisburg 11,
Tel. 02 03/55 51-1**

Drüge, H., Dr. med. (Anästhesiologie)
Gödde, St., Prof. Dr. med. (Urologie)
Haneke, C., Dr. med. (Pädiatrie)
Holländer, H. J., Prof. Dr. med. (Gynäkologie)
Kuhn, W., Dr. med. (Innere Medizin)
Kuss, B., Prof. Dr. med. (Chirurgie)
Mohr, Dr. med. (Radiologie)
Müller-Wiefel, H., Prof. Dr. med. (Chirurgie)

**Evangelisches Krankenhaus, Teinerstr. 62, 4330 Mülheim/Ruhr
Tel. (02 08) 30 91**

Deeb, Dr. med. (Gynäkologie)
Engelstädter, A., Dr. med. (Chirurgie)
Heissen, E., Dr. med. (Radiologie und Nuklearmedizin)
Kötter, V., PD, Dr. med. (Innere Medizin)
Leube, J., Dr. med. (Gynäkologie)
Müller, C., Dr. med. (Anästhesiologie)
Mohr, K. J., Dr. med. (Röntgenologie)
Reinecke, H.-W., Dr. med. (Innere Medizin)
Serafin, R., Dr. med. (Anästhesie)

**Evangelisches Krankenhaus Bethesda zu Duisburg gem. GmbH,
Heerstraße 219, 4100 Duisburg 1, Tel. (02 03) 6 00 81**

Birk, W., Dr. med. (Nuklearmedizin)
Engels, J., Dr. med. (Radiologie)
Hellwig, Dr. med. (Radiologie)
Kurpreugsch, K., Dr. med. (Chirurgie)
Künstler, H. O., Dr. med. (Pathologie und Path. Anatomie)
Martin, Dr. med. (Anästhesie)
Rachner, E., Dr. med. (Innere Medizin)
Rabanus, T., Dr. med. (Innere Medizin)
Rink, E., Dr. med. (Anästhesiologie)
Schmidt, H. A. E., prof. (Nuklearmedizin)
Stahl, H. J., Dr. med. (Radiologie)
Stier, W., Dr. med. (Innere Medizin)
Werner, Ch., Dr. med. (Gynäkologie)
Zachäus, V., Dr. med. (Geburtshilfe u. Frauenheilkunde)

**Kliniken der Stadt Wuppertal, Klinikum Barmen,
Heussnerstr. 40, 5600 Wuppertal 2,
Tel. (02 02) 56 68 20**

Albrecht, K., Prof. Dr. med. (Urologie)
Blum, Dr. med. (Innere Medizin)
Beckmann, H., Dr. med. (Radiologie)
Breucking, Dr. med. (Anästhesiologie)
Brinkmann, O., Dr. med. (Hygiene)
Cramer, B., PD, Dr. med. (Radiologie)
Dimou, Ch., Dr. med. (Chirurgie)
Ehlers, P. N., Prof. Dr. med. (Chirurgie)
Förster, A., Dr. med. (Kinderheilkunde)
Grünewald, H. W., Dr. med. (Neurologie-Psychiatrie)
Höher, P. G., PD Dr. med. (Immunologie)
Kaulen, W., Dr. med. (Augenheilkunde)
Khosravie, B., Dr. med. (Chirurgie)
Kleeschulte, E., Dr. med. (HNO)
Lange, G., Prof. Dr. med. (HNO)
Lazica, M., Dr. med. (Urologie)
Liersch, R., Dr. med. (Radiologie)
Massarani, N., Dr. med. (Neurologie)
Moncada, J., Dr. med. (Urologie)
Onken, M., Dr. med. (Kinderheilkunde)
Reilich, H., Dr. med. (Chirurgie)
Rodenbusch, U., Dr. med. (Augenheilkunde)
Runge, K., Dr. med. (Kinderheilkunde)

Siebers, G., Dr. med. (Nuklearmedizin)
Sippel, Dr. med. (Innere Medizin)
Schara, J., Dr. med. (Anästhesiologie)
Schnippering, H. G., Oberrat (Physik der Nuklearmedizin)
Tsamassiotis, Dr. med. (Neurol.-Psychiatrie)
Zipse, Dr. med. (Innere Medizin)

Institute und Kliniken

Ärztlicher Direktor der Medizinischen Einrichtungen:

Prof. Dr. Georg Strohmeyer, Medizinische Klinik und Poliklinik

Sekretariat: Frau Richter-Pausen, F. 3 11-75 69

Vertreter:

Prof. Dr. Wolfgang Bircks, Chirurgische Klinik und Poliklinik

Prof. Dr. Wolfgang Staib, Institut für Physiologische Chemie

Zentrale Einrichtung der Medizinischen Einrichtungen

Tierversuchsanlage (Gebäude 22.22; 22.04)

Leiter: Akademischer Direktor Dr. Hans-Joachim Bieniek

Sekretariat: Frau K. Montag, F. 3 11-44 00 u. 44 02

Wiss. Ang.: Dr. Bärbel Peter, Dr. Christl Remmers, Dr. Heiner Sandmann, Dr. Anne-Marie Treiber

Zentrum für Anatomie und Hirnforschung

Anatomisches Institut (Gebäude 22.03)

Geschäftsf. Direktor: Prof. Dr. Adolf Hopf

Akad. Direktor: Dr. Hermann Fessel, F. 3 11-27 03

Sekretariat für Angelegenheiten des Gesamtinstitutes: Frau Stichner, F. 3 11-26 15

Abteilung für Neuroanatomie

Geschäftsf. Leiter: Prof. Dr. Adolf Hopf

Sekretariat: Frau Königshausen, F. 3 11-27 53

Prof. Dr. Jürgen Mai, F. 3 11-27 63

Prof. Gerd Novotny, Ph. D./Univ. London, F. 3 11-26 42

Akad. Oberrat: Dr. Hans Schade, F. 3 11-29 99

Wiss. Ang.: Dr. Wolfgang Kern, Dr. Monika Ronsdorf, Maria Rozumek

Abteilung für Morphologische Endokrinologie und Histochemie

Geschäftsf. Leiter: Prof. Dr. Hans-Georg Hartwig

Sekretariat: Frau Klehmet, F. 3 11-26 86

Akad. Oberräte: Priv.-Doz. Dr. Dr. Horst Hettwer, Priv.-Doz. Dr. Dieter Passia, Dr. Paris Schmidt-Grigoriadis

Wiss. Ang.: Dr. Syed G. Haider

Abteilung für Histologie und Embryologie

Geschäftsf. Leiter: Prof. Dr. Karlheinz A. Rosenbauer

Sekretariat: Frau Jansen, F. 3 11-26 57

Wiss. Ang.: Frau Dr. Dr. Cornelia Campean, Dr. Dr. Nicolae Campean, Frau Dr. Staneva

Abteilung für Topographische Anatomie und Biomechanik

Geschäftsf. Leiter: Prof. Dr. Gottfried Arnold

Sekretariat: Frau Eichelhardt, F. 3 11-27 06

Wiss. Ang.: Harald Clahsen, F. 3 11-27 00, Klaus Zanger, F. 3 11-27 04, Gerhard Schwinger, F. 3 11-27 19 u. 26 98

C. u. O. Vogt-Institut für Hirnforschung (Gebäude 22.03)

Geschäftsf. Leiter: Prof. Dr. Adolf Hopf, F. 3 11-27 77

Sekretariat: Frau Bardet, F. 3 11-27 77 u. 23 36

Prof. Dr. Gerhard Grünewald, F. 3 11-27 76

Akad. Oberrat: Dr. Karl Dross, F. 3 11-27 27

Wiss. Ang.: Marion Eckmiller, Ph.D./Univ. of California, Prof. Dr. Erika Grünewald-Zuberbier, Dr. Bernd Huppertz, Priv.-Doz. Jean A. Büttner-Ennever, Ph.D./Univ. London, Dr. Heinz Schuhmacher, Dipl.-Math. Petra Winkler

Zentrum für Physiologie und Klinische Physiologie

Physiologisches Institut (Gebäude 22.03)

Geschäftsf. Direktor: Prof. Dr. Joachim Haase

Abteilung für Herz- und Kreislaufphysiologie

Geschäftsf. Leiter: Prof. Dr. Jürgen Schrader, F. 3 11-26 70

Sekretariat: Frau Renate Buchholz, F. 3 11-26 72

Prof. Dr. V. Thämer, F. 3 11-26 54, N. N.

Wiss. Ang.: A. Bom, Dr. A. Deussen, Priv.-Doz. Dr. G. Heusch, K. Kroll, Ph. D., G.-H. Möser, H. Lloyd, Ph. D., Dr. rer. nat. J. D. Schipke

Abteilung für Neuro- und Sinnesphysiologie

Geschäftsf. Leiter: Prof. Dr. Joachim Haase, F. 3 11-26 87

Sekretariat: Frau Gisela Voss, F. 3 11-26 87

Prof.: Dr. Horst Scheibner (F. 3 11-26 95), Dr. Hans-Georg Ross (F. 3 11-26 92)

Akad. Rat: Priv.-Doz. Dr. Sinclair Cleveland, F. 3 11-26 89

Wiss. Ang.: Dipl.-Phys. Elmar Wolf, Dr. M. A. Pak, Arzt Michael Thewissen, Dipl.-Biol. Lutz Heinemann

Abteilung für Klinische Physiologie

Geschäftsf. Leiter: Prof. Dr. Raimund Kaufmann, F. 3 11-27 62

Sekretariat: Frau Nina Bühring, F. 3 11-27 62

Prof. Dr. Jörg Moser (F. 3 11-26 08), Prof. Dr. med. Rainer Bayer, F. 3 11-27 60

Prof. Dr. Rudolf Steiner, F. 3 11-27 52

Priv.-Doz. Dr. A. J. Kaumann, F. 3 11-27 47

Priv.-Doz. Dr. R. Mannhold, F. 3 11-27 49

Wiss.-Ang.: Dipl.-Ing. Franz Bartos, Dr. H. Lemoine

Zentrum für Physiologische Chemie und Klinische Biochemie

Institut für Physiologische Chemie

Geschäftsf. Direktor: Prof. Dr. Wolfgang Staib

Abteilung für Physiologische Chemie I

Geschäftsf. Leiter: Prof. Dr. Helmut Sies

Sekretariat: Frau Monika Rech, N. N., F. 3 11-27 07

Prof. Dr. Hans Kröner (F. 3 11-28 33)

Akad. Oberrat: Dr. Gunter Wagner (F. 3 11-27 16)

Wiss. Ass.: Dr. Akerboom, Dr. de Groot, Dipl.-Biochem. Müller, Frau Priv.-Doz. Dr. Soboll, N. N.

Abteilung für Physiologische Chemie II

Geschäftsf. Leiter: Prof. Dr. Wolfgang Staib

Sekretariat: Frau Margit Schlitt, F. 3 11-27 24/27 26

Akad. Rat: Dr. Uwe Matthiesen, F. 3 11-27 28, Priv.-Doz. Dr. Martin Schwenen,
F. 3 11-27 32/27 30

Wiss. Ass.: Dr. Förster, Priv.-Doz. Dr. Kühn-Velten, Dr. Schadewaldt

Abteilung für Onkologische Chemie:

Leiter: Prof. Dr. Hans Bojar, F. 3 11-43-55/43 56/43 12

Sekretariat: Frau K. Bojar, F. 3 11-51 14

Wiss. Ass.: Dipl.-Biol. Ertl, N. N.

Professur für klinische Biochemie

Prof. Dr. Hans Reinauer

Sekretariat: Frau Hyland, F. 33 82-2 40

Zentrum für Medizinische Psychologie und Soziologie sowie Medizinische Statistik und Biomathematik

Geschäftsf. Direktor: Prof. Dr. Christian von Ferber

Institut für Medizinische Psychologie (Gebäude 23.02)

Geschäftsf. Leiter: Prof. Dr. Hans-Joachim Steingrüber

Sekretariat: Frau Uehlecke, F. 3 11-30 14

Wiss. Ass.: Dr. Rolf Bisping, Dr. Wolfgang Klosterhalfen, Dr. Sibylle Klosterhalfen, Dr.
Cathrin Pflugmacher

Institut für Medizinische Soziologie (Gebäude 23.02)

Geschäftsf. Leiter: Prof. Dr. Christian von Ferber, F. 3 11-43 60

Sekretariat: Hannelore Schlüter, F. 3 11-44 92

Wiss. Ang.: Priv.-Doz. Dr. Wolfgang Slesina, F. 3 11-43 61

Institut für Medizinische Statistik und Biomathematik (Gebäude 23.02)

Geschäftsf. Leiter: Prof. Dr. Hans Joachim Jesdinsky, F. 3 11-30 34

Sekretariat: Frau Nerenz, F. 3 11-30 36

Wiss. Ass.: Privatdozent Dr. H. J. Trampisch (F. 3 11-30 35), Dr. Liselotte von Ferber
(F. 3 11-43 62), Dipl.-Math. B. Hendrikx (F. 3 11-30 37)

Gastwissenschaftler: Dr. med. M. Steinbach

Zentrum für Pharmakologie und Toxikologie

Geschäftsf. Direktor: Prof. Dr. Kurt Greeff

Institut für Pharmakologie (Gebäude 22.21)

Geschäftsf. Leiter: Prof. Dr. Kurt Greeff

Vorzimmer: Frau Erika Lohmann, F. 3 11-25 00/25 01, Annahme: U. Back, F. 3 11-
25 19

Prof.: Dr. Klaus Wirth (F. 3 11-25 08), Dr. Eike-A. Noack (F. 3 11-25 11)

Oberarzt: Prof. Dr. Dr. U. Borchard, F. 3 11-25 09

Akad. Oberrat: Dipl.-Chem. Hans Strobach, F. 3 11-25 13/25 14

Akad. Rat: Dipl.-Math. Dr. D. Hafner, F. 3 11-24 49

Wiss. Ang.: Dr. B. Dénes, Frau Dr. A.A.L. Fox, Dr. B. Henning, Dr. L. Michaelis,
A. Müller

Institut für Toxikologie (Gebäude 22.21)

Geschäftsf. Leiter: Prof. Dr. Friedrich Karl Ohnesorge

Sekretariat: Frau B. Stark, F. 3 11-30 22

Akad. Oberrat: Dr. rer. nat. Helmut Menzel

Wiss. Ang.: Dr. med. Michael Wilhelm, Dr. rer. nat. H. Dieter, Dr. rer. nat. Q. Tran-Thi,
Dr. rer. nat. L. Müller

Zentrum für Pathologie und Biophysik

Geschäftsf. Direktor: Prof. Dr. Waldemar Hort

Pathologisches Institut**Abteilung für Pathologie**

Leiter: Prof. Dr. Waldemar Hort

Sekretariat: Frau Carl, F. 3 11-83 39/83 40

Oberärzte: Prof. Dr. Franz Borchard, Prof. Dr. Hartmut Frenzel

Wiss. Ass.: Frau Dr. Schmitt-Gräff, Dr. K.F. Bürrig, Dr. B. Lohe, Fr. Dr. Christiane Hagen, Berthold Heisterkamp, Stefan Mario Casper, Volker Michalczik, Holger Vogelsang, Christoph Kürten, Dr. Bernd Oscar Jacob, Fr. Barbara Rettig

Abteilung für Neuropathologie (Gebäude der Pathologie 14.79)

Leiter: Prof. Dr. Wolfgang Wechsler, F. 3 11-86 60

Sekretariat: Frau E. Walter und Frau I. Zarnitz, F. 3 11-86 60/61

Wiss. Ang.: Dr. med. M. Deckert (F. 3 11-86 63), Dr. rer. nat. B. Eberhardt (F. 3 11-86 52), Dr. med. J. Kiwit (F. 3 11-86 63), Dr. med. M. Langenbach (F. 3 11-86 53), Dr. med. E. Neuen, Dr. med. R. Schober (F. 3 11-86 62)

Abteilung für Cytopathologie

Leiter: Prof. Dr. Dr. P. Pfitzer, F. 3 11-83 46/25 24

Institut für Biophysik und Elektronenmikroskopie (Gebäude 14.80)

Geschäftsf. Leiter: Prof. Dr. phil. Wolrad Vogell, F. 3 11-25 45

Sekretariat: Frau Ingeburg Werner, F. 3 11-25 31

Akad. Oberräte: Dr. rer. nat. Max Hahn, Dipl.-Phys. (F. 3 11-25 33), Dr. rer. nat. Carla Ruska (F. 3 11-25 44)

Wiss. Ass.: Priv.-Doz. Dr. rer. nat. Victoria Kolb-Bachofen, Dr. rer. nat. Jutta Schlepper-Schäfer

Wiss. Ang.: Dipl.-Biol. Franck Karrenberg, Dr. rer. nat. Peter Roos

Zentrum für Ökologische Medizin

Geschäftsf. Direktor: Prof. Dr. Schlipköter

Institut für Hygiene, Gurlittstraße 53, Auf'm Hennekamp 50, Tel. 3 38 90

Leiter: Prof. Dr. Hans-Werner Schlipköter

Vorzimmer: Frau Christel Peterhofer, F. 3 38 92 28

Akad. Rat: Frau Priv. Doz. Dr. med. habil. Helga Idel

HschAss.: Frau Dr. med. Petra Jansen-Rossek

Wiss. Ang.: Frau Dr. med. Brigitte Baginski, Dr. med. Johannes Hallauer, Dr. med. Pavel Koldovsky, Dr. med. Norbert Pitz, Frau Dr. rer. nat. Mag. biol. Renate Stiller-Winkler, Frau Dr. Ursula Hurtenbach, Frau Birgitta Richter-Polynice, Ärztin.

Institut für Rechtsmedizin (Gebäude 14.84)

Leiter: Prof. Dr. med. W. Bonte

Sekretariat: Frau Ursula Klewe, F. 3 11-23 85 u. 23 61

Oberärzte: Prof. Dr. Herbert Reh, Prof. Dr. Jürgen Barz

Leiter des toxikol.-chem. Laboratoriums Akad. Oberrat Dipl.-Chem. Dr. Hans J. Wulff

Akad. Oberrat: Dr. Klaus Haarhoff

Wiss. Ass.: Priv.-Doz. Dr. Ekkehardt Böhm, Priv.-Doz. Dr. Thomas Daldrup, Dr. Sebastian Honus, Dr. Wolfgang Huckenbeck

Institut für Arbeitsmedizin, Gebäude 23.11/12, Ebene 00

Leiter: Prof. Dr. Dr. Gerd Jansen (in Personalunion: Staatlicher Gewerbearzt in Nordrhein, Ltd. Gewerbemedizinalkontrollrat, Düsseldorf, Gurlittstraße 55)

Sekretariat: Frau Joncic, Tel. 3 11-47 21, Frau Klingenburg, Tel. 34 40 31 (Gurlittstr. 55)

Oberärzte: Frau Dr. S. Rehm (Bereich Arbeitsmedizin), F. 3 11-49 97, Priv.-Doz. Dr. Barbara Griefahn (Bereich Sozialmedizin), F. 3 11-47 17

Wiss. Ass.: Dr. med. I. Brüske-Hohlfeld (F. 3 11-49 98), Dipl.-Phys. F. Gono (F. 3 11-47 18), Dipl.-Math. P. Mehnert (F. 3 11-48 32), R. Münster, G. Weske (Ärzte) Dipl.-Stat. E. Wieth (49 93)

Institut für Humangenetik und Anthropologie (Gebäude 23.12, Ebene 03)

Geschäftsf. Leiter: Prof. Dr. Gunter Röhrborn, F. 3 11-23 50

Sekretariat: Frau Merl, F. 3 11-23 50, Frau Schleuter, F. 3 11-39 60, Frau Mai, F. 3 11-23 54

Prof. Dr. F. Majewski, F. 3 11-43 46

Akad. Oberrat: Dr. Hans-Georg Scheil, F. 3 11-23 51

Wiss. Ass. u. Wiss. Ang.: Priv.-Doz. Dr. Albert J. Driesel (F. 3 11-23 57), Dr. Hans-Jürgen Gebauer (F. 3 11-23 52), Dr. Timm Goecke (F. 3 11-39 63), Frau Dipl.-Agr. J. Jenderny (F. 3 11-23 56)

Zentrum für Innere Medizin und Neurologie Medizinische Klinik und Poliklinik

Geschäftsf. Direktor: Prof. Dr. med. Franz Loogen

Abteilung für Hämatologie, Onkologie und klinische Immunologie

Leiter: Prof. Dr. med. Wolfgang Schneider

Sekretariat: Frau Agnes Müller, F. 3 11-77 20/77 21

Wiss. Abteilungsvorsteher: Prof. Dr. med. Reiner-Maria Jungblut

Oberärzte: Prof. Dr. med. Jörg Thomas Fischer, Prof. Dr. med. Uwe Peters, Prof. Dr. med. Wolf-Dieter Schoppe, Priv.-Doz. Dr. med. habil. Rüdiger Eberhard Scharf

Wiss. Ass.: Dr. Aul, Frau Dr. Buchbinder, Dr. Glück, Frau Dr. Hagen-Aukamp, Dr. Heimberg, Dr. A. Heyll, Dr. U. Heyll, Dr. Kulzer, Dr. Neubacher, Dr. Tsamaloukas, Dr. Wehmeier, Dr. Weissner, Dr. Winkelmann

Abteilung für Kardiologie, Pneumologie und Angiologie

Komm. Leiter: Prof. Dr. Franz Loogen

Sekretariat: Frau Schaar, F. 3 11-79 00

Oberärzte: Prof. Dr. Paul Spiller, Prof. Dr. Günter Breithardt, Prof. Dr. Benno Lösse, Priv.-Doz. Dr. Joachim Jehle, Priv.-Doz. Dr. Worth

Akad. Oberrat: Dr. Bernhard Bostroem

Angiologische Ambulanz: Prof. Dr. Manfred Köhler

Wiss. Ass.: Dr. Block, Dr. Borggreffe, Dr. Breuer, Dr. Budde, Dr. Curtius, Frau Dr. Gramsch-Zabel, Frau Dr. Hoffmann, Dr. Horstkotte, Dr. Hüttemann, Dr. von Krogh, Dr. Lauber, Frau Dr. Rosanowski, Dr. Schwartzkopff, Dr. Schwarzmeier, Dr. Ulbricht, Dr. Vester

Abteilung für Endokrinologie und Rheumatologie

Leiter: Prof. Dr. Hans Ludwig Krüskemper

Sekretariat: Frau Kölgen, F. 3 11-78 10

Oberärzte: Prof. Dr. Jörg Herrmann, Prof. Dr. Franz-Adolf Horster, Prof. Dr. Dr. Elmar Keck, Prof. Dr. Henning Zeidler

Wiss. Ass.: Dr. Beyer, Dr. Dudek, Dr. Frank, Dr. Frehoff, Dr. Kohlsdorfer, Dr. Kröll, Dr. Lakomek, Dr. Meuser, Dr. Schlaghecke, Dr. Seelbach

Akad. Oberrätin: Dr. Gisela Breuer

Abteilung für Gastroenterologie

Leiter: Prof. Dr. Georg Strohmeyer

Sekretariat: Frau Richter-Pauen, F. 3 11-75 69

Oberärzte: Prof. Dr. Friedrich Wilhelm Berges, Prof. Dr. Bernard Miller, Prof. Dr. Rolf Teschke, Prof. Dr. Martin Wienbeck

Wiss. Ass.: Priv.-Doz. Dr. J. Erckenbrecht, Priv.-Doz. Dr. J. Hengels, Priv.-Doz. Dr. A. Sonnenberg, Dr. Coreman, Dr. Frieling, Dr. Gellert, Dr. Kreuzpainter, Frau Dr. Lenzen, Dr. Lübke, Dr. Niederau, Dr. Petrides, Dr. Porschen, Dr. Purmann, Dr. Stremmel

Abteilung für Ernährung und Stoffwechsel

Leiter: N. N.

Sekretariat: Frau Wüstneck, F. 3 11-78 12

Oberarzt: Prof. Dr. Michael Berger

Wiss. Ass.: Dr. Chantelau, Dr. Deparade, Dr. Grüsser, Dr. Jörgens, Dr. Kemmer, Dipl.-Oeco-Troph. Kronsbein, Dr. Mülhauser, Frau Dr. Otto, Dr. Sawicki, Dr. Spraul, Dipl.-Päd. V. Scholz, Frau Priv.-Doz. Dr. G. Sonnenberg, Dr. Starke, Dr. Thraen, Dr. Tsotsalas, Dr. Weiss

Abteilung für Nephrologie

Leiter: Prof. Dr. Bernd Grabensee

Sekretariat: Frau M. Benning, F. 3 11-77 26

Oberärzte: Dr. K. Sprenger, Frau Dr. J. Passlick

Wiss. Ass.: Dr. R. Trapp, Dr. A. Westhoff, Dr. P. Heering, Dr. D. Bach, Dr. J. Plum, Dr. B. Kutkuhn

Neurologische Klinik (Gebäude 18.70)

Leiter: Prof. Dr. Hans-Joachim Freund

Sekretariat: Frau Ch. Kalter, F. 3 11-78 80

Oberärzte: Dr. A. Aulich (Neuroradiologie), Prof. Dr. M. Hennerici, Prof. Dr. K. Toyka, Dr. K. H. Reiners

Wiss. Ass.: Dr. G. Arendt, Dr. H.-P. Hartung, Dr. K. Heining, Dr. H. Hohlfeld, Dr. V. Hömberg, Dr. W. Köhne, Dr. M. Mull, Dr. rer. nat. H. W. Müller, Dr. J. Netz, Dr. M. Pause, Dr. W. Rautenberg, Dr. F. Schuier, Dr. A. Schwartz, Dr. R. Seitz, Dr. W. Steinke

Professur für Innere Medizin (Diabetologie)

Leiter: Prof. Dr. F. Arnold Gries,

Sekretariat: Frau U. Voss, F. 33 82-2 00

Zentrum für operative Medizin I (Gebäude 12.41) **Chirurgische Klinik und Poliklinik**

Geschäftsf. Direktor: N. N.

Büro des Geschäftsführenden Direktors: Frau Kuznicki, F. 3 11-73 70

Abteilung für allgemeine, insbesondere Abdominal-Chirurgie und Abteilung für Unfallchirurgie

Leiter: N. N.

Sekretariat: Frau Pass, F. 3 11-73 50/51

Abteilung für Gefäßchirurgie und Nierentransplantation

Leiter: Prof. Dr. Wilhelm Sandmann

Sekretariat: N. N.

Abteilung für Kinderchirurgie

Leiter: Prof. Dr. Erich Müller

Sekretariat: Frau Dick, F. 3 11-74 80

Abteilung für Thorax- und kardiovaskuläre Chirurgie

Leiter: Prof. Dr. Wolfgang Bircks

Sekretariat: Frau Bardey, F. 3 11-83 31/83 32

Akad. Oberräte: Dr. Christine Münchhoff

Oberärzte: Dr. Ernst Derra, Dr. Gerbert Irlich, Prof. Dr. Wolfgang v. d. Horst, Priv.-Doz. Dr. Eishow Katoh, Priv.-Doz. Dr. Horst-Wilhelm Kniemeyer, Priv.-Doz. Dr. Arno Krian, Priv.-Doz. Dr. Jörg Ostermeyer, Dr. Björn Willberg, Dr. Joachim Winter

Wiss. Mitarbeiter: Dr. Rüdiger Autschbach, Michiel v. Betsbrugge, Dr. Ulrich Böckmann, Dr. Cornelia Dotzenrath, Ahn Dung Duong, Susanne Epperlein, Dr. Nikolaos Evangelopoulos, Bernd Fastabend, Frau Dr. Andrea Frilling, Dott. (I) Peter Froeschle, Dr. Johann Gomez, Dr. Klaus Grabitz, Dr. Cornelia Groschopp, Dr. Maximilian von Grundherr, Frau Dr. Regina Haberland, Dr. Bernd Hartmann, Priv.-Doz. Dr. Rainer Jaeschock, Hubertus Jersmann, Dr. Alfred Kaschner, Dr. Reinhard Kasperk, Young Hak Kim, Dr. Thomas Kirchhoff, Dr. Michael Klein, Branislav Matejic, Dr. Georg Ohde, Dr. Rembert Ostermann, Rainer Passon, Dr. Claus-Jürgen Preuße, Dr. Hans-Hubert Schmitt, Dr. Norbert Schmitz, Dr. Jörg Schoenen, Dr. Friedrich Wilhelm Schütter, Ognjen Simic, Dr. Hermann Sons, Dr. Abel Teyang, Dr. Giovanni Torsello, Dr. Patrick Verreet, Dr. Walter Wanke, Dr. Hans-Joachim Weber, Dr. Thomas Zoedler

Institut für Experimentelle Chirurgie (Gebäude 23.12)

Geschäftsf. Leiter: Prof. Dr. Gunther Arnold, F. 3 11-35 39

Sekretariat: Frau Marianne Heisse, F. 3 11-35 38

Wiss. Mitarbeiter: Samir Abu Ghazaleh, F. 3 11-34 49, Nikolas B. Vukmirovic, F. 3 11-28 46, Manuel R. Soriano, F. 3 11-34 49

Zentrum für Kinderheilkunde

Kinderklinik (Gebäude 14.76 und 11.85)

Geschäftsf. Direktor: Prof. Dr. Eberhard Schmidt

Abteilung für Allgemeine Pädiatrie, Neurologie und Pneumologie

Leiter: Prof. Dr. Hans-Gerd Lenard

Sekretariat: Frau Gebert, F. 3 11-76 40/41

Oberarzt: Prof. Dr. Dietrich Reinhardt

Abteilung für Allgemeine Pädiatrie, Neonatologie und Gastroenterologie

Leiter: Prof. Dr. Eberhard Schmidt
Sekretariat: Frau Stäbler, F. 3 11-76 42
Oberarzt: Priv.-Doz. Dr. Wahn

Abteilung für Allgemeine Pädiatrie, Stoffwechselerkrankungen, Ernährung und Nephrologie

Leiter: Prof. Dr. Hans Joachim Bremer
Sekretariat: Frau Gerhardt, F. 3 11-76 95
Oberärzte: Prof. Dr. Ingrid Lombeck, Prof. Dr. Udo Wendel

Abteilung für Kinderkardiologie

Leiter: Prof. Dr. Maurice Bourgeois
Oberärzte: Priv.-Doz. Dr. Kramer, Frau Dr. Lore Neßler

Abteilung für Hämatologie und Onkologie

Leiter: Prof. Dr. Ulrich Göbel
Oberarzt: Priv.-Doz. Dr. Jürgens

Gemeinsame Einrichtungen:

Intensivstation (Prof. Dr. Hans-Gerd Lenard)
Akad. Direktor: Prof. Dr. Peter Lemburg
Oberärztin: Akad. Oberrätin Frau Dr. Ingeborg Sprock
Röntgeneinrichtungen (Prof. Dr. Hans Joachim Bremer) Priv.-Doz. Dr. Kemperdick
Ambulanz (Prof. Dr. Hans Joachim Bremer)
Psychologie (Prof. Dr. Hans-Gerd Lenard)

Wissenschaftliche Assistenten der Kinderklinik:

Dr. Elisabeth Authmann, Dipl.-Psych. Dieter Awiszus, Dr. Christiane Böckmann, Renate Bredahl, Dr. Winfried Engl, Obi Patrick Enechukwu, Brigitte Gollnick, Dr. Avved Haas, Michael Hauch, Dr. Karen Henssen, Dr. Friedemann Hornschuh, Priv.-Doz. Dr. Herbert Jürgens, Dr. Thomas Koch, Dr. Berthold Koletzko, Dr. Sibylle Koletzko, Dieter Körholz, Priv.-Doz. Dr. Hans-Heiner Kramer, Dr. Rüdiger v. Kries, Dr. Otto Nils Krogmann, Dr. Maurice Laryea, Dr. Brigitte Majewski, Kristina Müller, Dr. Birgit Notholt-Heerich, Rüdiger Posth, Dr. Gabriele Pfitzer, Dr. Matthias Reckmann, Antje Reifenhäuser, Dr. Kati Rink-Wendel, Dr. Spyros, Dr. Rammos, Dr. Dieter Schlegel, Dr. Carola Schreyer-Römeth, Annette Schuler, Dr. Hans Stannigel, Dr. Ute Steindor, Dipl.-Psych. Dr. Ulrike Sterzel, Menen Tafesse, Dr. Ali Tarhan, Dr. Rudolf Tangermann, Dr. Wolf-Rüdiger Thies, Dr. Thomas Voit, Priv.-Doz. Dr. Volker Wahn, Dr. Jan Wieland, Angelika Wohlert

Zentrum für Zahn-, Mund- und Kieferheilkunde

Westdeutsche Kieferklinik (Gebäude 18.73 und 18.21)

Geschäftsf. Direktor: Prof. Dr. Walter Weise

Abteilung für Kiefer- und Plastische Gesichtschirurgie

Leiter: Prof. Dr. Dr. Jürgen Lentrodt
Sekretariat: Frau Faßbender, F. 3 11-81 80/81 81
Oberärzte: Prof. Dr. Ingrid Podiesch (F. 3 11-82 67), Prof. Dr. Dr. Bernd Reil-Ehlers (F. 3 11-81 82), Prof. Dr. Dr. Claus-Udo Fritzemeier (F. 3 11-81 94), Dr. Dr. Heinz-Gerhard Bull (F. 3 11-82 57)

Wiss. Ang.: Dr. Harald Bechtold, Dr. Dr. Ingrid Bethmann, Dr. Helga Dähn, Dr. Marianne Hagen, Dr. Michael Heuser, Dr. Dr. Hans-Rüdiger Sauer, Thomas Schlomberg, Dr. Dr. Hans Schreiber, Dr. Fred Schubert, Dr. Ingrid Schwieger, Dr. Hans-Peter Ulrich

Abteilung für zahnärztliche Chirurgie und Aufnahme

Leiter: Prof. Dr. Manfred Straßburg

Sekretariat: Frau ThoAl Ghina, F. 3 11-81 40

Klinik-Sekretariat: Frau Siahaan, F. 3 11-81 53

Oberarzt: Dr. P. Rechmann

Wiss. Ang.: Zahnärzte/in M. Bartsch, Dr. F.-U. Kösling, M. Oyen, J. N. Uphoff, Dr. W. Wochner, F. Zipfel

Abteilung für Parodontologie

Leiter: Prof. Dr. Armin Herforth

Sekretariat: N. N.

Wiss. Ang.: Dr. W. Wochner, Dr. N. Müller

Abteilung für Zahnerhaltung und Präventive Zahnheilkunde

Leiter: Prof. Dr. F. Schübel

Sekretariat: Frau Gruchot, F. 3 11-81 44/78 75

Oberarzt: Prof. Dr. Ursula Seichter, F. 3 11-82 63

Wiss. Ang.: Zahnärzte/innen Andrej Blumenstock, Dr. Gabriele Ganzer, Rudolf Hauser, Michael Lente, Ute Prasuhn, Jan van der Schelling, Irene Wagner

Abteilung für Zahnärztliche Prothetik

Leiter: Prof. Dr. Hermann Böttger

Sekretariat: Frau G. Schneider, F. 3 11-81 42

Kliniksekretariat: D. Tillmanns, F. 3 11-81 53

Oberarzt: Priv.-Doz. Dr. U. Stüttgen

Wiss. Ang.: Zahnärzte/innen: N. Feldhahn, B. Kordaß, Dr. P. Mikulaschek, Dr. G. Nolten, Dr. D. Rostin, Dr. K. Sälzer, B. Schmolke

Abteilung für Kieferorthopädie

Leiter: Prof. Dr. Walter Weise

Sekretariat: Frau Klopffholz, Fräulein Kaulen, F. 3 11-82 85

Oberarzt: Dr. Aniko Heczey, Dr. Theresia Webler

Wiss. Ass.: Dr. Anke Heiland, Dr. Margareta-Maria Köslar, Dr. Angela Krings, Dr. Gabriele Kurze

Abteilung für Vorklinische Zahnmedizin und Defektprothetik

Leiter: N. N.

Sekretariat: Frau Zikatsch, F. 3 11-43 92

Materialausgabe: N. N.

Oberarzt: N. N.

Wiss. Ang.: Zahnärzte: H. Dekkers, R. Deuster

Zentrum für Radiologie

Geschäftsf. Direktor: N. N.

Klinik für Strahlentherapie (Gebäude 14.83)

Leiter: Prof. Dr. G. Schmitt

Sekretariat: Frau König, F. 3 11-79 90/79 91

Oberärzte: Prof. Dr. Dietrich Günther, Akademische Direktorin Frau Dr. Renate Kürten, N. N.

Wiss. Ass.: Hans Bender, Christian G. Freytag, Kai Lindstrom, Dr. Karin Meiers-Lange, Burkhard Oeser, Frau Eva Maria Pollnik, Dr. Heiko Rausch, Dr. Viet-Truc Tran, Rolf-Peter Trappe, Frau Cordula Weber

Physiker: Dr. rer. nat. Ingrid Lauber-Altman

Nuklearmedizinische Klinik

Fernruf (0 24 61) 61 64 43 (Jülich); (02 11) 3 11-85 40 (Düsseldorf, Gebäude 11.61)

Leiter: Prof. Dr. Ludwig Feinendegen

Sekretariat: Frau Flegel, Frau Jansen

Oberärzte: Prof. Dr. Henning Vosberg (Düsseldorf), Dr. Werner Böcker (Jülich)

Wiss. Ass.: (Düsseldorf) Dr. Wolfgang Mecklenbeck, Anna-Corinna Reifenrath-Kweeder, Dr. Zsolt Szabó, Dr. Esam Zied; (Jülich): Dr. Sabine Hopmann, Dr. Erich Liese, Ludger Martens, Winfried Schaden, Dr. Günther Spohr, Dr. Helmut Wieler

Institut für Röntgendiagnostik

Leiter: N. N.

Zentrum für Anaesthesiologie Institut für Anaesthesiologie

Geschäftsf. Direktor: Prof. Dr. Martin Zindler

Abteilung für Klinische Anaesthesiologie

Komm. Leiter: Prof. Dr. Martin Zindler

Sekretariat: Frau Adamek, F.-Nbst. 3 11-81 01

Oberärzte: Prof. Dr. Konrad Falke, Priv.-Doz. Dr. Artur Fournell, Priv.-Doz. Dr. Bernhard Grote, Dr. Erhard Hartung, Priv.-Doz. Dr. Hans Joachim Wüst

Akad. Oberräte: Prof. Dr. Klaus Huse, Dr. Helga Dehnen-Seipel, Dr. Jutta Schulte-Herbrüggen

Wiss. Ass.: Dr. Ulrike Ahrens-Westerlage, Dr. Rainer Assmann, Dr. Louis Azevedo, Dr. Inge Baunach, Dr. Hans-Joachim Boschek, Dr. Bernhard Botta, Dr. Maria Breulmann, Dr. Rolf Buhl, Dr. Jörg Busse, Dr. Rudolf Dünzen, Dr. Hans-Werner Feiereis, Dr. Thomas Floßdorf, Dr. Thomas Hackmann, Dr. Jutta Kaiser, Dr. Stavros Kirkopoulos, Dr. Rolf-Joachim Kohlhoff, Dr. Mauro Leonbruni, Dr. Peter Lipfert, Dr. Bernd Mainzer, Dr. Marianne Mikat, Dr. Boris Neruda, Dr. Robert van Poppelen, Dr. Peter Radermacher, Dr. Detlev Rohner, Dr. Rolf Rossaint, Dr. Leonid Samodelow, Dr. Maria Segeth, Dr. Rudolf Schier, Dr. Brigitte Schwaderer, Dr. Birgit Schwärtzel, Dr. Klaus-Dieter Stühmeier, Dr. Frank Thiessen, Dr. Erich Voigt, Dr. Manfred Weiß, Dr. Thomas Ziegenfuß

Abteilung für Experimentelle Anaesthesiologie

Leiter: Prof. Dr. Joachim O. Arndt

Sekretariat: Frau Vogt, F.-Nbst. 3 11-36 10

Wiss. Ass.: Dr. Jürgen Peters

Zentrum für Operative Medizin II

Augenklinik (Gebäude 13.75)

Geschäftsf. Direktor: Dr. Dr. h. c. Hans Pau

Komm. Leiter: Prof. Dr. Dr. h. c. Hans Pau

Sekretariat: Frau Illert, F. 3 11-73 20/73 21

Oberärzte: Prof. Dr. Wolfgang Hammerstein, Prof. Dr. Johannes Grüntzig

Wiss. Ass.: Priv.-Doz. Dr. Hartwig Bernsmeier, Priv.-Doz. Dr. Guido Kluxen, Dr. Ulrich Weber, Dr. Johannes Kramer, Dr. Michael Illert, Dr. Hans Stöwer, Willy Schmitz, Dr. Veronika Rossa, Dr. Sigrid Grahn, Dr. Ronald Gerste, Dr. Klaus Hoffmann

Hals-, Nasen- und Ohrenklinik (Gebäude 13.76)

Leiter: Prof. Dr. Karl-Heinz Vosteen

Sekretariat: Frau Maria Eichenberg, F. 3 11-75 70/75 71

Oberärzte: Prof. Dr. Claus Morgenstern

Wiss. Ass.: Dr. Wolfgang Angerstein, Henning Bier, Dr. Johannes Ebbers, Dr. Christoph Greven, Amelie Grevers, Dr. Christian Hommerich, Dr. Reinhardt Kau, Dr. Thomas Klein, Achim Korbmacher, Dr. Antoinette Lamprecht, Dr. Jürgen Lamprecht, Dr. Johannes Lipmann, Hanns-Jürg Sachse

Labor für Medizinische Akustik und Audiologie (Gebäude 17.11)

Leiter: Prof. Dr. rer. nat. Günter Esser, F. 3 11-82 50/83 94

Labor für exp. Otologie und Physiologie

Leiter: Prof. Dr. med. Claus Morgenstern, F. 3 11-84 75/83 95

Wiss. Ass.: Dr. rer. nat. Angela Meyer zum Gottesberge, Dr. Osamu Ninoyu, Dipl.-Ing. Ulrike Seifert, Dipl.-Ing. Reinhard Schunicht

Ambulanz für Phoniatrie und Pädaudiologie (Gebäude 13.77), F. 3 11-75 83/75 84

Leiter: Dr. Antoinette Lamprecht

Neurochirurgische Klinik (Gebäude 13.71)

Leiter: Prof. Dr. Wolfgang J. Bock

Sekretariat: Frau von Hasseln, F. 3 11-79 10/79 11

Oberärzte: Prof. Dr. E. Lins (Neuroradiologie), Dr. Ch. Lumenta, Dr. N. Nicola, Akad. Oberrat; Dr. H. Schamoni, Akad. Oberrat; Prof. Dr. M. Schirmer

Wiss. Ang.: Frau Dr. Boldt-Gäth, Dr. U. Dietrich, J. van Groeninghen, Frau Dr. U. Hülsbrink, S. Kazkaz, Dr. J. Piek, Dr. N. Roosen, Dr. C. U. Sprick, Dr. U. Sprick, W. v. Tempelhoff, Dr. F. Ulrich, Dipl.-Phys. Krämer, W. Wittgens

Zentrum für Operative Medizin III

Frauenklinik (Gebäude 14.75)

Geschäftsf. Direktor: Prof. Dr. Lutwin Beck

Leiter: Prof. Dr. Lutwin Beck

Sekretariat: Frau Helgard Hoechst, F. 3 11-75 00/75 01

Oberärzte: Prof. Dr. Hans Georg Bender, Prof. Dr. Rainer Terinde, Priv.-Doz. Wolfgang Distler, Akadm. Oberrat Priv.-Doz. Dr. Siegfried Potthoff, Priv.-Doz. Hans-Walter Schlößer

Psychosomatische Medizin: Prof. Dr. Hans Molinski

Biomedizinische Technik: Prof. Dr. rer. nat. Jürgen Morgenstern, Dr. Dipl.-Phys. Harald Schmidt, Dipl.-Ing. Uwe Naumann

Onk. Labor: Dr. rer. nat. Urula Kaldovsky

Akad. Oberrätin Dr. Ute Perschmann: gyn. Ambulanz

Wiss. Ass.: Dr. Rudi Campo, Dipl.-Ing. Dr. Med. Hansjörg Deck, Dr. Werner Degen, Dr. Hans-Peter Diemer, Dr. Dierk-Sönke Mosny, Dr. Maria v. Ditfurth, Dr. Michael Dolf, Dr. Michael Graf, Dr. Elisabeth Heywinkel, Dr. Kornelia Jahn, Dr. Peter Kozlowski, Dr. Angelika Lösse, Dr. Heino v. Matthiessen, Dr. Dierk Sönke Mosny, Dr. Joachim Müller, Dr. Volker Pelzer, Dr. Hans-Georg Schnürch, Dr. Thomas Schwenzer, Dr. Thierry Somville, Dr. Roemarie Staib, Dr. Uta Strauven, Dr. Günter Umbach

Orthopädische Klinik (Gebäude 11.90, 11.91, 11.92, 11.93)

Leiter: Prof. Dr. Klaus-Peter Schulitz

Sekretariat: Fr. Margot Thiede, F. 3 11-79 60/79 61

Oberärzte: Prof. Dr. med. habil. Winfried Winkelmann, Prof. Dr. med. habil. Wilhelm Klein, Priv.-Doz. Dr. med. habil. Gerhard Lenz, Akad. Direktorin Dr. med. Hadwiga Schulze, Priv.-Doz. Dr. med. habil. Ekkehard Hille

Wiss. Ass.: Dr. Stephan Döhning, Dr. Rainer Ganz, Dr. Zouheir Hanna, Dr. Johannes Heusgen, Dr. Hans-Joachim Kablitz, Dr. Hans-Josef Kapellmann, Dr. Martin Linsen, Dr. Michael Mourani, Dr. Walter Petzoldt, Dr. Rüdiger Riemer, Dr. Gerhard Roggenland

Urologische Klinik (Gebäude 13.72)

Leiter: Prof. Dr. Rolf Ackermann

Sekretariat: Frau Christel Seiler, F. 3 11-81 10/81 11

Oberarzt: Dr. H.-E. Mellin

Wiss. Ass.: Dr. Heinz Buszello, Dr. Thomas Ebert, Dr. Michael-Wolfgang Kühn, Dr. Stephan M. Miller, Dr. Arnold Müller, Dr. Volker Müller-Mattheis, Dr. Rainer Pawlak, Dr. Bernd Schmitz-Träger, Dr. Yoshri Sidarous

Hautklinik (Gebäude 11.80)

Leiter: Prof. Dr. Gerd Plewig

Sekretariat: Christiane Breidenstein, F. 3 11-76 00/76 01

Oberärzte: Prof. Dr. Rudolf Haensch, Prof. Dr. Günter Goerz, Prof. Dr. Norbert Hofmann, Prof. Dr. Ilse Rechenberger, Privatdozent Dr. Erhard Hölzle

Wiss. Ass.: Dr. Michael Florack, Dr. Gerhard Haidl, Dr. Rudolf Hartmann, Dr. Helga Hofmann, Dr. Günter Feicht, Dr. P. Kind, Dr. Renate von Kries, Dr. Wolfgang Küster, Dr. Percy Lehmann, Dr. Ulrich Linke, Dr. Bodo Melnik, Dr. Rolf Meschig, Dr. Barbara Meyer, Dr. Klaus Roder, Dr. Rudolf Schulte Beerbühl

Abteilungen ohne Zuordnung zu einem Zentrum

Institut für Geschichte der Medizin (Gebäude 23.12, Ebene 04)

Geschäftsf. Leiter: Prof. Dr. Hans Schadewaldt, F. 3 11-39 40

Sekretariat: FrI. Susanne Görner, F. 3 11-39 41

Wiss. Ass.: Dr. med. Norbert Kohnen (F. 3 11-39 42), M.A. Eva Schuster (F. 3 11-39 43)

Im selben Hause: **Düsseldorfer Institut für amerikanische Völkerkunde**, Direktor: H. Krumbach, Merowingerstraße 12, F. 34 31 18, Archiv: 3 11-39 45

Institut für Klinische Chemie und Laboratoriumsdiagnostik

(Gebäude 13.81)

Leiter: Prof. Dr. Wirnt Rick

Sekretariat: Frau Meis, F. 3 11-77 69

Oberarzt: N. N.

Prof.: Dr. Ingeborg Kupke

Wiss. Mitarbeiter: U. Fahren, Dr. M. Falck, Dr. R. W. Grunewald, W. Heil, Dr. M. Sabbagh

Institut für Blutgerinnungswesen und Transfusionsmedizin

(Gebäude 12.41 u. 12.43)

Leiter: Prof. Dr. Herbert Theodor Brüster

Sekretariat: Frau Randerath, F. 3 11-73 44

Oberarzt: Priv.-Doz. Dr. B. Kuntz, Akad. Rätin

Wiss. Ass.: Dr. J. Scheja (Dr. rer. nat.), Dr. Jesdinski-Buscher, D. G. Reinholz, Dr. H. Sauer, Dr. A. Wilhelm, M. Gosse, G. M. Bringmann-Vasen

Klinisches Institut für Psychotherapie und Psychosomatik

Moorenstraße 5, 4000 Düsseldorf, (Gebäude 14.90 u. 14.91)

Universitätsstraße 1, 4000 Düsseldorf 1 (Gebäude 23.11 – Ebene 02)

Leiterin: Prof. Dr. Annelise Heigl-Evers, F. 3 11-83 04/85 72

Sekretariat: Frau Wendelin, F. 3 11-83 38

Prof.: Dr. Siegfried Zepf, F. 3 11-85 28, Dr. Luciano Alberti, F. 3 11-45 80/83 08

Poliklinik für Psychotherapie und Psychosomatik Ambulanz I und Konsillardienst für die Universitätskliniken (Gebäude 14.90) Moorenstr. 5

Sekretariat: Frau Wendelin, F. 3 11-83 38

Wiss. Ass.: Frau Dr. Weidenhammer, F. 3 11-73 54

Wiss. Ang.: Frau Baur-Morlok, Ärztin, F. 3 11-85 35, Dr. Ponesicky, F. 3 11-85 29

Psychotherapeutische Beratungsstelle für Heranwachsende (einschl. Studierende) (Gebäude 14.90 u. 14.91), Moorenstr. 5

Sekretariat: Frau Wendelin, F. 3 11-83 38

Wiss. Ass.: Dr. Blitza, Dr. Nitzschke, F. 3 11-85 37/85 36

Psychotherapeutische Forschungsstelle (Gebäude 23.11, Ebene 02)

Universitätsstr. 1, 4000 Düsseldorf

Sekretariat: Frau Spieker, F. 3 11-83 04

Institut für Medizinische Mikrobiologie und Virologie

(Gebäude 22.21)

Leiter: Prof. Dr. Peter Naumann

Sekretariat: Frau M. Schönfelder (F. 3 11-24 59/24 60)

Prof. Dr. Harry Rosin (F. 3 11-24 64)

Prof. Dr. Andreas Scheid (F. 3 11-22 25)

Oberarzt: Dr. Thomas Krech (F. 3 11-38 14)

Wiss. Ass.: Dr. Marie-Luise Mones, Attilio Crea, Dr. Georg Herbertz, Lutz Thomas, Dr. Bertin Dufaux, Dr. Sigrid Reifferscheid, Binu Srampical, Margret Seewald, Dr. Angelika Türk, Dr. Ortwin Adams

Klinik für Psychotherapie und Psychosomatik der Universität Düsseldorf – Rheinische Landesklinik

Bergische Landstraße 2, 4000 Düsseldorf 12, F. 2 80 11

Direktor: Prof. Dr. Annelise Heigl-Evers, F. 28 01-5 56

Sekretariat: Frau Klotz, F. 28 01-5 57

Leitende Psychologin: Prof. Dr. Susanne Davies-Osterkamp, F. 28 01-6 71

Bettenstation für Psychotherapie und Psychosomatik

Oberarzt: Dr. Roswitha Köndgen F. 28 01-5 58

Klinikbüro: Frau Schwirz, F. 28 01-5 59

Wiss. Ang.: Herr Pfäfflin, Dipl.-Psych., F. 28 01-6 19; Frau Dr. Fischbach-Breuer,
Ärztin, F. 28 01-6 36

Poliklinik für Psychotherapie und Psychosomatik Ambulanz II

Oberarzt: Dr. Dr. Ulrich Rosin, F. 28 01-6 84

Anmeldung: Frau Roennefahrt, 28 01-6 73, Frau Krüger 28 01-6 76

Wiss. Ang.: Dr. Burgartz, Dipl.-Math. Günther, M.A., Dr. Hartkamp; Frau Dr. Hockauf,
Ärztin; Herr Kruse, Arzt; Frau Laqua-Schönert, Ärztin; Dipl.-Psych. Neuzner, Dr.
Standke

Tagesklinik für Psychotherapie und Psychosomatik

Oberarzt: Dr. Celal Odag, F. 28 01-5 46

Anmeldung: Frau Radtke, F. 28 01-5 43

Dipl.-Psych. Dr. Hempfling, F. 28 01-4 51; Frau Dipl.-Psych. Henneberg-Mönch, F.
28 01-5 44, Frau Dipl.-Psych. Dr. Bosse-Steuernagel, F. 28 01-5 34

Psychiatrische Klinik der Universität Düsseldorf – Rheinische Landesklinik

Bergische Landstraße 2, 4000 Düsseldorf, F. 2 80 11

Direktor: Prof. Dr. Kurt Heinrich

Sekretariat: Frau Best, F. 2 80 12 19

Prof. Dr. Claus Haring, F. 2 80 12 26

Wiss. Ass.: Augspach-Bogerts, Felgenträger, Dr. Klieser, Dr. Lange, Priv.-Doz. Dr. E.
Lehmann, Dr. U. Müller, W. Strauß

Forschungsstelle für psychiatrische Soziologie

Leiter: Dipl.-Sozialwirt Dr. U. Müller

Forschungsstelle für klinische Psychologie

Leiter: Dipl.-Psychol. Priv.-Doz. Erlo Lehmann

Oberarzt Dr. Bogerts, Tel. 28 01-5 97

Oberarzt Dr. E. Brosteanu, Tel. 28 01-3 63

Oberarzt Dr. Klieser, Tel. 28 01-3 38

Oberarzt Dr. Tegeler, Tel. 28 01-3 61

Poliklinik:

Oberarzt Dr. Tegeler

Ruska: Tel. 28 01-5 77

Hassel: Tel. 28 01-5 74

Dipl.-Psych. Hartwig: Tel. 28 01-5 76

Anmeldung: Tel. 28 01-5 80

Abteilung 1 – Allgemeine Psychiatrie und Neurologie:
Abteilungsarzt: Prof. Dr. Heinrich, Tel. 28 01-4 98

Abteilung 2 – Allgemeine Psychiatrie mit Schwerpunkt Suchtkrankheiten:
Abteilungsarzt: Landesmedizinaldirektor Dr. med. H. Lehmann, Tel. 28 01-6 29

Abteilung 3 – Allgemeine Psychiatrie mit Schwerpunkt Langzeitbehandlung:
Abteilungsarzt: Dr. med. H. Quadbeck, Tel. 28 01-7 50

Abteilung 4 – Allgemeine Psychiatrie mit Schwerpunkt Gerontopsychiatrie:
Abteilungsärztin: Frau Landesmedizinaldirektorin Dr. med. Chr. Kretschmar,
Tel. 28 01-2 57

Abteilung 5 – Allgemeine Psychiatrie mit Schwerpunkt Forensische Psychiatrie:
Abteilungsarzt: Leitender Landesmedizinaldirektor Dr. med. W. Krömer,
Tel. 28 01-2 15

Abteilung für Kinder- und Jugendpsychiatrie:
Abteilungsarzt: Dr. Dr. med. H. G. Reinhard, Tel. 28 01-3 73

Tageskliniken:

Gerontopsychiatrische Tagesklinik – Station 14 I

Milieutherapeutische Tagesklinik – Station 13 I

Kinder- und jugendpsychiatrische Tagesklinik – Haus 17

Medizinische Fachliteratur für Studium und Praxis, Weiterbildung und Forschung; außerdem ein ausgewähltes Lager schöngeistiger Literatur und Jugendbücher.

Alle anderen Bücher besorgen wir gerne.

Wir betreuen Zeitschriftenabonnements.

 **Medizinische
Bücherstube**
an den
Unikliniken GmbH

Neue Anschrift:
Moorenstraße 48 – 50 · 4000 Düsseldorf
(Schwesternheim)

Ihre individuelle Buchhandlung

Lehranstalten und Schulen der Medizinischen Einrichtungen der Universität Düsseldorf

Moorenstraße 5, 4000 Düsseldorf

Lehranstalt für technische Assistenten in der Medizin (Gebäude 15.12)

Leiter: Prof. Dr. Reinauer
Leitende Lehrkraft: Frau Hartkopf, F. 3 11-82 09

Lehranstalt für Krankengymnastik (Gebäude 15.10)

Leiter: Prof. Dr. Schulitz
Leitende Lehrkraft: Frau Lauber, F. 3 11-77 83

Lehranstalt für Massage (Gebäude 15.10)

Leiter: Prof. Dr. Schulitz
Leitende Lehrkraft: B. Jeschke, F. 3 11-79 82

Lehranstalt für Orthoptistinnen (Gebäude 13.75)

Leiter: Prof. Dr. Pau
Leitende Lehrkraft: Frau Schröder, F. 3 11-73 37

Lehranstalt für Diätassistentinnen (Gebäude 11.75)

Leiter: Prof. Dr. Irmscher
Leitende Lehrkraft: Frau Haase, F. 3 11-82 88
Schulsekretariat: Frau Wichand, F. 3 11-71 47

Krankenpflegeschule (Gebäude 15.11)

Leiter: Prof. Dr. Strohmeyer
Leitende Unterrichtsschwester: Oberschwester Ursula Kretschmer, F. 3 11-75 64

Kinderkrankenpflegeschule (Gebäude 15.21)

Leiter: Prof. Dr. Lenard
Leitende Unterrichtsschwester: Oberschwester Rosemarie Scheib, F. 3 11-83 85

Schule für Krankenpflegehilfe (Gebäude 15.11)

Leiter: Akadem. Direktor Dr. Fessel
Leitende Unterrichtsschwester: Oberschwester Ursula Kretschmer, F. 3 11-75 64
Schulsekretariat: Frau Althoff, F. 3 11-75 67

Das Schulsekretariat gilt jeweils für die darüber aufgeführten Schulen.

Studienplan

für das vorklinische Studium der Medizin (1. bis 4. Studiensemester) im Sommersemester 1985

(Empfehlung der Unterrichtskommission für das vorklinische Medizinstudium)
— Pflichtveranstaltungen unterstrichen

1. Semester

	Montag	Dienstag	Mittwoch	Donnerstag	Freitag			
8–9	Einführung in die Medizin	Experimentalphysik II			Entwicklungsgeschichte			
9–10	<u>Einführung in das physikalische Praktikum</u>				Anatomie B + C			Anatomie B + C
10–11		Entwicklungsgeschichte						
11–12	Organisch Experimentelle Chemie		Allgemeine Biologie					
12–13								
13–14		Seminar zur Anatomie B + C						
14–15	<u>Medizinische Soziologie</u>	<u>Einführ. in das Chem. Prakt.</u>	<u>Biolog. Praktikum</u>	<u>Experim. Übungen zur Chemie</u>	<u>Experim. Übungen zur Physik</u>	<u>Experim. Übungen zur Physik</u>	<u>Experim. Übungen zur Chemie</u>	<u>Experim. Übungen zur Physik</u>
15–16								
16–17	<u>Medizinische Terminologie</u>	<u>Erste Hilfe</u>						
17–18								
18–19	Seminar Med. Soziologie							
19–20								

2. Semester

	Montag	Dienstag	Mittwoch	Donnerstag	Freitag		
8–9		Experimentalphysik II			Entwicklungsgeschichte		
9–10	<u>Einführung in das physikalische Praktikum</u>				Anatomie B + C		
10–11		Entwicklungsgeschichte					
11–12	Organisch Experimentelle Chemie		Allgemeine Biologie				
12–13							
13–14	<u>13.30–17.30</u>	14 s. t. <u>Biolog. Praktikum</u>	Einführ. in das chem. Prakt.	13.30–17.30 <u>Mikroskopisch-anatomischer Kurs B (ZM)</u>	14 s. t. <u>Biolog. Praktikum</u>	13.30–17.30 <u>Mikroskop. anat. Kurs C</u>	17.45–18.30 <u>Experim. Übungen zur Chemie (ZM)</u>
14–15	<u>Mikroskop. anat. Kurs A</u>						
15–16							
16–17							
17–18							
18–19	<u>Mikroskop. anat. Koll.</u>						
19–20							

3. Semester

Zeit	Montag	Dienstag	Mittwoch	Donnerstag	Freitag
8– 9			Medizinische Psychologie		
9–10	Humangenetik				Humangenetik
10–11	Topographische Anatomie	Einführung in die Elektronenmikr.			Topographische Anatomie
11–12	Physiologische Chemie I				
12–13	Funktionelle Morphologie d. Zelle				Funktionelle Morphologie d. Zelle
13–14	13.00–17.30	Physiologisch-chemisches Praktikum I (A) (ab Mitte des Semesters)	13.30–17.30	Physiologisch-chemisches Praktikum I (B) (ab Mitte des Semesters)	13.30–17.30
14–15	Mikroskopisch-anatomischer Kurs A		Mikroskopisch-anatomischer Kurs B		Mikroskopisch-anatomischer Kurs C
15–16					
16–17					
17–18	17.45–18.30		17.45–18.30		17.45–18.30
18–19	Mikroskopisch-anatomisches Kolloquium		Mikroskopisch-anatomisches Kolloquium		Mikroskopisch-anatomisches Kolloquium
19–20					

4. Semester

Zeit	Montag	Dienstag	Mittwoch	Donnerstag	Freitag		
8– 9	Physiologie II						
9–10	Physiologie I						
10–11	Physiologische Chemie II						
11–12	Physiologisches Praktikum mit Kolloquium						
12–13							
13–14		Physiol.-chem. Praktikum II (A) (bis Mitte des Semesters)		Physiol.-chem. Praktikum II (B) (bis Mitte des Semesters) bis 19.00			
14–15	14.45–16.15		14.30–16		14.30–16.00	histochem. Seminar	Kurs Medizinische Psychologie
15–16	Sem. Physiologie		Neuro-anatom. Seminar		Sem. Physiologie	16.45 Sem. ü. Binde- u. Stützge.	
16–17							
17–18							
18–19					18 s. t. Seminar Medizinische Psychologie	18 s. t. Mikroskop. diagnost. Seminar	
19–20							

Studienplan

für das klinische Studium der Medizin (I. klinischer Studienabschnitt) im Sommersemester 1985

(Empfehlung der Unterrichtskommission für das klinische Medizinstudium)

1. Semester des I. klinischen Studienabschnitts

Zeit	Montag	Dienstag	Mittwoch	Donnerstag	Freitag
8–10	Allgemeine Pathologie (V)	Allgemeine Pathologie (V)	Allgemeine Pathologie (K)	Allgemeine Pathologie (K)	Allgemeine Pathologie (K)
10–11	Patho-physiologie Vorlesung	Ärztliche Ethik	Biomathematik Übungen A	Patho-physiologie Vorlesung	Human-genetik V
11–12	Biomathematik Übung C	Pharmakologie (V)	Pharmakologie (V)	Pharmakologie (V)	Pharmakologie (V)
12–13		Biomathematik (V)	Radiologie (V)	Biomathematik (V)	
14–15		Kurs allg. klin. Untersuchung Vorlesung und Praktikum	Klin. Unter-suchung Praktikum	Vorlesung allgemeine klin. Untersuchung	Kursus der all-gemeinen klini-schen Unter-suchungen Praktikum
15–16	1. Hilfe Vorlesung			Prakt. Übungen für akute Notfälle	
16–17	Praktische Übungen für akute Notfälle			Kursus der Radiologie einschl. Strahlen-schutz-Kurs	
17–18				17.00–18.30 Biomathematik, Übung B	
18–19	Biomathematik Übung A				

V = Vorlesung; K = Kurs

2. Semester des I. klinischen Studienabschnitts

Zeit	Montag	Dienstag	Mittwoch	Donnerstag	Freitag
8– 9				Geschichte der Medizin	
9–10					
10–11	Patho-physiologie (V)	Klinische Chemie Vorlesung zum Kurs	Klinische Chemie Vorlesung zum Kurs	Patho-physiologie (V)	Human-genetik V
11–12		Pharmakologie (V)	Pharmakologie (V)	Pharmakologie (V)	Pharmakologie (V)
13–17	Einführung und Praktika in klinischer Chemie und Hämatologie, medizinischer Mikrobiologie sowie Allgemeiner Pharmakologie und Toxikologie				
17–19		Pathologie Seminar			

V = Vorlesung; K = Kurs

Studienplan

für das klinische Studium der Medizin (II. klinischer Studienabschnitt) im Sommersemester 1985

(ohne Gewähr – Änderung vorbehalten)

1. Semester des II. klinischen Studienabschnitts

Zeit	Montag	Dienstag	Mittwoch	Donnerstag	Freitag			
7– 8								
8– 9	Chirurgie							
9–10	Kinderheilkunde							
10–11	Innere Medizin							
11–12								
12–13								
13–14								
14–15						Spez. Pathologie	Orthopädie	Spez. Pathologie
15–16								
16–17	Spez. Pathologie			Chirurgie				
17–18								
18–19								

2. Semester des II. klinischen Studienabschnitts

Zeit	Montag	Dienstag	Mittwoch	Donnerstag	Freitag	
7– 8						
8– 9	Chirurgie					
9–10	Kinderheilkunde					
10–11	Innere Medizin					
11–12	Ökologie	Ökologie	Ökologie		Ökologie	
12–13						
13–14	Ökologie	Ökologie	Ökologie		Chirurgie	
14–15						
15–16						
16–17	Innere Medizin					
17–18						
18–19						

3. Semester des II. klinischen Studienabschnitts

Zeit	Montag	Dienstag	Mittwoch	Donnerstag	Freitag
7– 8					
8– 9	Frauenheilkund.			Frauenheilkund.	
9–10		Frauenheilkund.	Frauenheilkund.		
10–11	Hautklinik		Hautklinik		Hautklinik
11–12				HNO	Augenklinik
12–13					
13–14					
14–15		Psychosomatik + Psychotherapie	Allgem. Med.		
15–16					
16–17	Hautklinik				
17–18					

4. Semester des II. klinischen Studienabschnitts

Zeit	Montag	Dienstag	Mittwoch	Donnerstag	Freitag
7– 8					
8– 9		Neurologie	Neurologie		Neurologie
9–10	Spez. Pharma- kologie				
10–11					
11–12			Neurologie		
12–13					
13–14					
14–15					Neurologie
15–16			Psychiatrie	Kinderheilkunde	
16–17					
17–18					



**Ihre
Zukunft**



Berufsberatung für Abiturienten und Hochschul­er

Universitätsstraße 1, 4000 Düsseldorf 1, Gebäude
16.11 (Verwaltungsgebäude), Ebene 04, Raum 55
und 57, Telefon 311-4162

Sprechzeiten (ohne Anmeldung)

während des Semesters

montags, dienstags und donnerstags von 9–12
und von 14–16 Uhr.

in den Semesterferien

montags und donnerstags von 9–12 und von
14–16 Uhr, Georg-Glock-Straße 3, 4000 Düssel-
dorf 30, Telefon 8226-205. Beratungen erfolgen
hier nur nach vorheriger Anmeldung.

Berufs­infor­ma­tions­zen­trum

Karl-Arnold-Platz 2, 4000 Düsseldorf-Golzheim,
Telefon 8226-414

Öffnungszeiten:

Montag, Mittwoch, Donnerstag 8.30–16.30 Uhr,
Dienstag 8.30–18.00 Uhr, Freitag 8.30–13.00
Uhr.

Arbeitsvermittlung für Studierende

Universitätsstraße 1, 4000 Düsseldorf 1, Gebäude
21.12 (Studienhaus), Raum 101, Herr Wolfram
Kramer, Telefon 311-3271

Öffnungszeiten: montags bis donnerstags 8–15
Uhr, freitags 8–13 Uhr. Fritz-Roeber-Straße 2,
4000 Düsseldorf 1, Zimmer 237, Frau Karin
Döhring (Tel.: 8226-513), Herr Lothar Kügler
(Tel.: 8226-417),

Öffnungszeiten: montags bis freitags 8.00–
12.30 Uhr

Arbeitsamt Düsseldorf



Lehrveranstaltungen Wintersemester 1985/86

(vgl. auch Lehrveranstaltungen – Für Hörer aller Fakultäten – S. 62)
(Änderungen vorbehalten)

I. Anatomie

1600. Anatomie A + B (Bewegungsapparat, Nervensystem
Mo. u. Di. 11–12, Mi. 10–12, Do. u. Fr. 11–12
(6stündig) Hörsaal 2D Arnold/Hopf
Mai/Novotny
1601. Demonstration zur Vorlesung Anatomie A + B
Mo. 12–13, Di. 12–13 (2stündig)
Demonstrationsraum des Anatomischen Instituts Arnold/Hopf/
Mai/Novotny/
Hettwer/Passia/
Clahsen/Dross/
Eckmiller/Fessel/
Huppertz/Kern/
Ronsdorf/Rozumek/
Schade/Schwinger/
Zanger
1602. Histologie und Mikroskopische Anatomie
mit Demonstrationen
Mi., Do., Fr. 12–13 (3stündig)
Hörsaal 2D Rosenbauer/
C. Campean/N. Campean/
Passia/Staneva
1603. Makroskopisch-Anatomischer Kurs
für Mediziner Arnold/Hartwig/Hopf/
Mai/Novotny/
Kurs A: Mo., Mi., Fr. 14–16 Rosenbauer/Hettwer/
Kurs B: Mo., Mi., Fr. 16–18 Passia/C. Campean/
(8stündig) N. Campean/Clahsen/
Präpariersaal des Anatomischen Institutes Dross/Eckmiller/Fessel/
Haider/Huppertz/
Kern/Ronsdorf/
Rozumek/Schade/
Schmidt/Schwinger/
Staneva/Zanger
1604. Makroskopisch-Anatomischer Kurs
für Studierende der Zahnmedizin Arnold/Hartwig/Hopf/
Kurs A: Mo., Mi., Fr. 14–16 Mai/Novotny/Rosenbauer/
Kurs B: Mo., Mi., Fr. 16–18 Hettwer/Passia/
(8stündig) C. Campean/N. Campean/
Präpariersaal des Anatomischen Institutes Clahsen/Dross/
Eckmiller/Fessel/
Haider/Huppertz/
Kern/Ronsdorf/
Rozumek/Schade/
Schmidt/Schwinger/
Staneva/Zanger
1605. Präparatorische Demonstration am
Episkop zum Makroskopisch-Anatomischen
Kurs Goslar/Rosenbauer/
Kurs A: Mi. 16.15–17.15 C. Campean/N. Campean/
Kurs B: Mi. 14.15–15.15 Clahsen/Fessel/
(1stündig) Hörsaal 2D Passia/Staneva
1606. Makroskopisch-Anatomisches Seminar
für Teilnehmer des Makroskopisch-
Anatomischen Kurses (Kurs A u. B) Behrendt/Novotny/
Mo., Fr. 18.15–19 (2stündig) Schade
Hörsaal 2D

- | | |
|---|--|
| 1606x. Seminar zur funktionellen Morphologie der Genitalorgane (1stündig) nach Vereinbarung | Haider/Passia |
| 1607. Neuroanatomie der Kraniellen Kernspintomographie und Computertomographie (1stündig) nach Vereinbarung | Assheuer/Jennissen/
Mai |
| 1608. Anleitung zu wissenschaftlichen Arbeiten | Arnold/Hartwig/Rosenbauer
Hopf/Mai/Novotny/
Hettwer/Passia |

II. Hirnforschung

- | | |
|---|-------------------------------------|
| 1609. Neuropsychologisches Seminar für Mediziner und Psychologen (2stündig) nach Vereinbarung
Gebäude 22.03, Ebene 05, Raum 76 | Grünewald |
| 1610. Neuroanatomisches Seminar (2stündig) nach Vereinbarung | Dross/Eckmiller/
Goertz/Huppertz |
| 1611. Anleitung zu wissenschaftlichen Arbeiten | Hopf/Grünewald/
Goertz |
| 1612. Kolloquium für Doktoranden (2stündig) nach Vereinbarung | Hopf/Grünewald/
Goertz |

III. Biophysik und Elektronenmikroskopie

- | | |
|---|---|
| 1613. Funktionelle Morphologie und Topochemie der Zelle
Mo., Fr. 12–13 (2stündig)
Hörsaal 2B | Vogell |
| 1614. Einführung in die Elektronenmikroskopie
Di. 10–11 (1stündig)
Hörsaal 2B | Vogell/Hahn |
| 1615. Elektronenmikroskopischer Kurs für Mediziner
ganztägig als Blockveranstaltung
am Ende des WS 85/86 (1 Woche) | Vogell/Hahn/
Kolb-Bachofen/
Ruska/Assistenten |
| 1616. Elektronenmikroskopischer Kurs für Biologen
ganztägig als Blockveranstaltung
in der vorlesungsfreien Zeit (2 Wochen)
Nur in Verbindung mit den Vorlesungen
„Funktionelle Morphologie und Topochemie der Zelle“
und „Einführung in die Elektronenmikroskopie“ | Junger/Hahn |
| 1617. Anleitung zu wissenschaftlichen Arbeiten
nach Vereinbarung | Baumeister/
Kolb-Bachofen/Vogell |

IV. Physiologie

- | | |
|--|--|
| 1618. Physiologie 1. Teil (vegetative Physiologie)
Mo.–Do. 8–9 (4stündig)
Gebäude 22.01, Hörsaal 2A | Arnold/
Kaufmann/Mannhold/
Moser/Raff/
Schrader/Thämer/
Wenzel |
| 1619. Physiologie 2. Teil
(animalische Physiologie)
Mo.–Do. 9–10 (4stündig)
Gebäude 22.01, Hörsaal 2A | Bayer/Cleveland/
Haase/Kaumann/
Ross/Scheibner/
Steiner/Thämer |

- | | |
|--|--|
| 1620. Physiologisches Praktikum (Pflicht)
je nach Gruppeneinteilung
in der Zeit von
Mo.–Fr. 11–13.30
Gebäude 22.02, Kursräume des
Physiologischen Institutes | Arnold/Bayer/
Cleveland/Haase/Heusch/
Kaufmann/Kaumann/
Moser/Ross/
Scheibner/Schrader/
Steiner/Thämer/
Assistenten |
| 1621. Begleitende Vorlesung zum Physiologischen
Praktikum (Pflicht)
je nach Gruppeneinteilung in der Zeit von
Mo.–Fr. 10–11, Fr. 8–10
Mi. 14–17 (4stündig)
Gebäude 22.01, Hörsäle 2B und 2C | Arnold/Bayer/
Cleveland/Haase/Heusch/
Kaufmann/Kaumann/
Mannhold/Moser/
Raff/Ross/Scheibner/
Schrader/Steiner/Thämer/
Assistenten |
| 1622. Physiologie für Psychologen (Neurophysiologie,
Blockveranstaltung nach Vereinbarung
(2½stündig) Hörsaal 2B | Haase |
| 1623. Biologisches Kolloquium für Fortgeschrittene
Mi. 16–17, Gebäude 22.01, Hörsaal 2B | Arnold/Greef/
Staib |
| 1624. Anleitung zum wissenschaftlichen Arbeiten
nach Vereinbarung | Arnold/Bayer/
Cleveland/Haase/
Heusch/Kaufmann/
Kaumann/Mannhold/
Moser/Ross/
Scheibner/Schrader/
Steiner/Thämer
Cleveland/Ross |
| 1625. Seminar über ausgewählte Kapitel der
Neurophysiologie nach Vereinbarung | Cleveland/Ross |
| 1626. Physiologisches Praktikum für Biologen
Mo.–Fr. (halbtägig) nach Vereinbarung | Arnold/Moser/
Scheibner/Schrader/
Wenzel |
| 1627. Seminar über ausgewählte Kapitel der
Klinischen Physiologie (2stündig nach
Vereinbarung) | Bayer/Kaufmann/
Moser |

V. Physiologische Chemie

- | | |
|---|--|
| 1628. Physiologische Chemie
Teil I (5stündig) Mo.–Fr. 11–12 (3. Semester)
Teil II. (5stündig) Mo.–Fr. 10–11 (4. Semester)
Hörsaal 2A | Bojar/Kröner/
Reinauer/Sies/
Schwenen/Soboll/
Staib |
| 1629. Physiol. Chem. Praktikum
mit Seminar (6stündig)
Teil I für 3. Semester
Teil II für 4. Semester
Kurs A Di. – Kurs B Do. | Bojar/Kröner/
Reinauer/Schwenen/
Sies/Soboll/
Staib u. Assistenten |
| 1630. Physiol. Chem. Praktikum
für Biologen (ganztags)
Laboratorien der Institute | Bojar/Kröner/
Reinauer, Schwenen/
Sies/Soboll/
Staib u. Assistenten |
| 1631. Biologisches Kolloquium
für Fortgeschrittene
Mi. 16–17
Hörsaal 2B | Staib/Arnold/
Greeff |

Studienliteratur Carl Heymanns Verlag

Europarecht

Prof. Dr. Dr. Albert Bleckmann
4., neubearbeitete und erweiterte Auflage
1985. XVII, 519 S. kart. DM 43,-

Allgemeine Grundrechtslehren

Prof. Dr. Dr. Albert Bleckmann
2., neubearbeitete und erweiterte Auflage
1985. XV, 365 S. kart. DM 33,80

Allgemeiner Teil des Bürgerlichen Gesetzbuches

Prof. Dr. Hans Brox
9., verbesserte Auflage *In Vorbereitung*

Erbrecht

Prof. Dr. Hans Brox
9., verbesserte Auflage
1984. XXII, 456 S. kart. DM 28,-

Öffentlich-rechtliche Klausurenlehre mit Fallrepetitorium

Prof. Dr. Günter Eibel
Band I Staatsrecht
2., überarbeitete und erweiterte Auflage
1983. XVI, 378 S. kart. DM 29,80
Band II Verwaltungsrecht
2., überarbeitete und erweiterte Auflage
1983. XXV, 683 S. kart. DM 49,50

Bürgerliches Recht

Eine nach Anspruchsgrundlagen
geordnete Darstellung zur
Examensvorbereitung
Prof. Dr. Dieter Medicus
12., neubearbeitete Auflage
1984. XV, 581 S. kart. DM 29,80

Recht der Wettbewerbsbeschränkungen

Prof. Dr. Wernhard Möschel
1983. XXXV, 756 S. Ln. DM 56,-

Strafrechtliche Klausurenlehre mit Fallrepetitorium

*Prof. Dr. Claus Roxin/Prof. Dr. Bernd Schöne-
mann/Prof. Dr. Bernhard Häffke*
4., neubearbeitete und erweiterte Auflage
von Prof. Dr. Bernd Schünemann
1982. XIV, 416 S. kart. DM 29,-

Das Strafverfahren

Prof. Dr. Ellen Schlüchter
2., überarbeitete und ergänzte Auflage
1983. I., 987 S. kart. DM 79,-

Handelsrecht

Prof. Dr. Karsten Schmidt
2., unveränderte Auflage
1982. XXXIV, 782 S. Ln. DM 46,-

Völkerrecht

Prof. Dr. Ignaz Seidl-Hobenzeldern
5., erweiterte Auflage
1984. XXIV, 467 S. kart. DM 45,-

Strafrecht. Allgemeiner Teil I. Die Straftat

Prof. Dr. Günter Stratenwerth
3., neubearbeitete Auflage
1981. 340 S. kart. DM 29,80

Verwaltungslehre

Prof. Dr. Werner Thieme
4., erweiterte und völlig neu
bearbeitete Auflage
1984. XVII, 548 S. kart. DM 52,-

Verwaltungsverfahrenrecht

Prof. Dr. Carl Hermann Ule
Prof. Dr. Hans-Werner Laubinger
2., neubearbeitete Auflage
1979. XXVI, 398 S. kart. DM 29,-

Einführung in das Bürgerliche Recht mit Allgemeinem Teil und Übung

Prof. Dr. Eberhard Wieser
1982. XXXI, 389 S. kart. DM 39,-

Kriminologie

Prof. Dr. Ulrich Eisenberg
2., völlig überarbeitete und
erweiterte Auflage
In Vorbereitung

- | | | |
|-------|--|-----------------------|
| 1632. | Kolloquium
für Diplomanden und Doktoranden
und Biologen
Seminarraum, Gebäude 22.03, Ebene 02, Mo. 17–18 | Sies/Soboll/
Staub |
| 1633. | Spezielle Kapitel der Biologischen Oxidation
Zeit nach Vereinbarung
(2stündig, 14täglich), Seminarraum,
Gebäude 22.03, Ebene 02 | Haas |
| 1634. | Spezielle Kapitel aus dem Kohlenhydratstoffwechsel
Zeit nach Vereinbarung
(2stündig, 14täglich)
Ort siehe Aushang | Rösen |
| 1635. | Ausgewählte analytische Methoden der
Klinischen Biochemie
Sa. 10–12 (2stündig, 14täglich)
Seminarraum, Gebäude 22.03, Ebene 02 | Thomitzek |
| 1636. | Spezielle Kapitel des Transportes durch
biologische Membranen
Nach Vereinbarung, 14täglich, 2 Stunden | Kinne |

VI. Klinische Biochemie

- | | | |
|-------|---|---|
| 1637. | Biochemie und Klinik angeborener und erworbener
Stoffwechselerkrankungen
Do. 14–16 (2stündig)
Hörsaal Kinderklinik | Bojar/Bremer/Brüster/
Gries/Reinauer/Rösen/
Schwenen/Sies/Staub |
| 1638. | Biochemisches Praktikum für Biologen (halbtags)
Laboratorien des Diabetes-Forschungsinstituts | Bojar/Junger/Kröner/
Reinauer/Rösen/Sies/
Schwenen/Soboll/Staub |
| 1639. | Anleitung zum wissenschaftlichen Arbeiten
(ganztägig – nach Vereinbarung)
Diabetes-Forschungsinstitut | Junger/Reinauer/Rösen |

VII. Humangenetik und Anthropologie

- | | | |
|-------|---|-----------------------------------|
| 1640. | Humangenetik I für Mediziner, Naturwissenschaftler
und Psychologen (Grundlagen der Humangenetik und
Klinischen Genetik)
Mo. und Fr. 9–10
Hörsaal 2B | Röhrborn |
| 1641. | Humangenetik II b (Klinische Genetik)
Fr. 10–11
Hörsaal der Kinderklinik (Schloßmannhaus) | Majewski |
| 1642. | Stammesgeschichte des Menschen
(Anthropologie IV)
Do. 17–18.15
Seminarraum des Instituts, Gebäude 23.12, Ebene 03 | Scheil |
| 1643. | Ausgewählte Kapitel aus der Humangenetik
Di. 13 s.t.–13.30
Seminarraum des Instituts, Gebäude 23.12, Ebene 03 | Röhrborn/
Majewski/Ass. |
| 1644. | Seminar über moderne Probleme der Humangenetik
Nach besonderer Ankündigung
Seminarraum des Instituts, Gebäude 23.12, Ebene 03 | Röhrborn/
Majewski/
Driesel |

1645. Seminar: Einführung in die molekulare Humangenetik
Fr. 14–15.30 (2stündig)
Gebäude 23.12.03, Raum 70 Driesel
1646. Kurs über Methoden der Humangenetik (Zytogenetik, Serogenetik, Auslösung erheblicher Veränderungen, Familienberatung Ferienkurs (40 Stunden) Röhrborn/Ass.
1647. Praktikum: Gentechnologische Methoden zur Genom-Analyse
Ferienkurs (14 Tage, ganztätig)
Nach besonderer Ankündigung Driesel/Mitarbeiter
1648. Praktikum Biologie für Mediziner, Teil Humangenetik
Kurs A: Di. 14–18
Kurs B: Do. 14–18
Mikroskopiersaal der Anatomischen Institute Röhrborn/Ass.,
zusammen mit
den Dozenten der
Biologie
1649. Anleitung zu wissenschaftlichen Arbeiten auf dem Gebiet der Humangenetik Röhrborn/Majewski/
Driesel

VIII. Allg. Pathologie, Pathologische Anatomie und Neuropathologie

1650. Vorlesung über Allgemeine Pathologie und Kurs der Allgemeinen Pathologie
Mo.–Fr. 8–10 (2stündig)
Großer Hörsaal des Pathologischen Instituts Hort/Wechsler/
Pfitzer/Frenzel/
Borchard/Schmitt-Gräff/
Bürrig
1651. Vorlesung über Spezielle Pathologische Anatomie und Kurs der Speziellen Pathologie
Mo. 16–19; Di. u. Fr. 14–16
Hörsaal und Kurssaal des Pathologischen Instituts Hort/Wechsler/
Borchard/Frenzel
1652. Seminar der Allgemeinen Pathologie
Di. 17 s.t.–18.30
Großer Hörsaal des Pathologischen Instituts Borchard
1653. Spezielle Pathologie für Zahnmediziner
Fr. 16–18
Großer Hörsaal des Pathologischen Instituts Pfitzer/
Schmitt-Gräff
1654. Pathologisch-Histologischer Kurs für Zahnmediziner
Do. 16–18
Großer Hörsaal des Pathologischen Instituts Pfitzer/
Schmitt-Gräff
1655. Klinisch-Pathologisches Kolloquium
Di. 17 s.t. (14täglich)
Großer Hörsaal des Pathologischen Instituts Hort
1656. Pathologisch-Anatomische Demonstration jeden 2. Mittwoch im Monat 17–17.45
Kurssaal des Pathologischen Instituts Hort
1657. Kolloquium der Experimentellen Pathomorphologie
Do. 17–19 (14täglich)
Großer Hörsaal des Pathologischen Instituts Meessen
1658. Tägliche pathologisch-klinische Konferenz
Mo.–Fr. 12–13
Sektionssaal des Pathologischen Instituts Hort/
Borchard/
Frenzel

- | | | |
|-------|---|---------------------------------------|
| 1659. | Anleitung zum wissenschaftlichen Arbeiten auf dem Gebiet der Allgemeinen und Speziellen Pathologie – nach Vereinbarung | Hort/Pfitzer/
Borchard/
Frenzel |
| 1660. | Pathologie des Blutes und der blutbildenden Organe
Di. 16–17 (1stündig)
Großer Hörsaal des Pathologischen Instituts | Fresen |
| 1661. | Ausgewählte Kapitel der speziellen Pathologie (1stündig, nach Vereinbarung)
Hörsaal Bethesda-Krankenhaus,
Heerstr. 219, Duisburg | Knieriem |
| 1662. | Klinisch-Pathologische Demonstrationen für Studenten des 4. Studienjahres
Do. 15–17 (2stündig, 14täglich)
Hörsaal Bethesda-Krankenhaus, Heerstr. 219, Duisburg | Knieriem/
Künstler |
| 1663. | Klinisch-Pathologische Demonstrationen
Di. 16.30 bzw. 17 (monatlich)
Seminartrakt Ev. Krankenanstalten Duisburg-Nord und Hörsaal St. Johannes-Hospital
Duisburg-Hamborn | Knieriem/
Künstler |
| 1664. | Klinisch-Pathologisch-anatomische Demonstrationen
Do. 9–10
Sektionssaal des Pathologischen Instituts der Städtischen Krankenanstalten Bielefeld-Mitte, Oelmühlenstraße 26, 4800 Bielefeld 1 | Poche |
| 1665. | Praktische Histopathologie (2stündig, 14täglich)
Pathologisches Institut Bielefeld nach Vereinbarung | Poche |
| 1666. | Tropenpathologie
Do. 17.45 (2stündig, 14täglich)
oder nach Vereinbarung
Großer Hörsaal des Pathologischen Instituts | Döhnert |
| 1667. | Alternative Testsysteme in der Experimentellen Pathologie
Mi. 15–17 (2stündig, 14täglich)
oder nach Vereinbarung
Zimmer 27, Gebäude 23.12, Ebene 04 | Hilscher |
| 1668. | Neurologische-Neurochirurgische Neuropathologische Konferenz
Di. 16 c. t. (14täglich) | Freund/Bock/
Wechsler |
| 1669. | Neuropathologische-Neurochirurgische Demonstrationen, wöchentlich
Di. 15 c. t.
Hörsaal des Neuropathologischen Instituts | Wechsler/Bock |
| 1670. | Anleitung zu wissenschaftlichen Arbeiten auf dem Gebiet der klinischen und experimentellen Neuropathologie nach Vereinbarung | Wechsler |
| 1671. | Neuropathologische Seminare (1stündig, nach Vereinbarung) | Wechsler |
| 1672. | Studenten- und Doktorandenseminar Neuropathologisches Institut (14täglich, nach Vereinbarung) | Wechsler |

- | | | |
|-------|---|----------------|
| 1673. | Neuropathologische-Neurologische
Biopsiekonferenz von Muskel- und
Nervenerkrankungen
Di. 17 c. t. (monatlich) | Wechsler/Toyka |
| 1674. | Wöchentliche Neuropathologisch-
Klinische Konferenz
Di. 11.30–12
Hörsaal des Neuropathologischen Instituts | Wechsler |
| 1675. | Anleitung zu wissenschaftlichen Arbeiten auf
dem Gebiet der experimentellen Neuropathologie
Fr. 16–18; Neurologische Klinik | Schwendemann |
| 1676. | Beiträge zur speziellen und allgemeinen
klinischen Neuropathologie,
nach Vereinbarung, Neurologische Klinik | Schwendemann |

IX. Pharmakologie und Toxikologie

- | | | |
|-------|---|--|
| 1677. | Pharmakologie und Toxikologie für Zahnmediziner
(1 stündig) nach Vereinbarung,
Hörsaal 2E, Gebäude 22.21 | Greeff/Ohnesorge/
Borchard/Noack/
Wiegand |
| 1678. | Kursus der allgemeinen und systematischen Pharmako-
logie und Toxikologie (4stündig) theoret. Teil,
obligatorisch für alle Teilnehmer
Di. 13–14, Hörsaal 3A, Gebäude 23.01,
Praktikum in Gruppen
Mo., Di., Do., Fr. 14–16,
Hörsaal 2E und Kursräume,
Gebäude 22.21 | Greeff/Ohnesorge/
Arndt/Borchard/
Hafner/Hoffmeister/
Kappus/Menzel/Noack/
Puls/Schlieper/Wirth
u. Ass. |
| 1679. | Kursus der speziellen Pharmakologie
(3stündig) Ort und Zeiten werden
noch bekanntgegeben | Wirth/Greeff/
Ohnesorge/Bethge/
Breithardt/Fischer/
Grabensee/Gries/
Haase/Horster/
Kindler/Kley/
Köhler/Noack/Worth |
| 1680. | Pharmakologie und Toxikologie für Pharmazeuten
(5stündig) Mi. 11–12, Do. + Fr. 8.30–10,
Hörsaal 2E, Gebäude 22.21 | Greeff/Ohnesorge/
Arnold/Borchard/
Ross/Kappus/Noack/
Puls/Schlieper/Wirth |
| 1681. | Spezielle Probleme der Umwelttoxikologie
(1stündig) nach Vereinbarung | Ohnesorge |
| 1682. | Kolloquium Klinische Pharmakologie
Do. 15–17 (14täglich) nach Vereinbarung | Greeff/Horster/
Schrey/Wirth |
| 1683. | Chemotherapeutika und Desinfektionsmittel
(1stündig) nach Vereinbarung | Dransfeld |
| 1684. | Theorie und Praxis der Homöopathie
(nach Vereinbarung), Kursraum 105, Gebäude 22.21 | Gerd-Witte |
| 1685. | Arbeiten im Laboratorium
(nach Vereinbarung) | Greeff/Ohnesorge/
Borchard/Noack/
Schlieper/Wirth |

- | | | |
|-------|---|------------------------------|
| 1686. | Biologisches Kolloquium
Mi. 16–18, Hörsaal 2B, Gebäude 22.01 | Arnold/Greeff/
Staib |
| 1687. | Der wissenschaftliche Film in Lehre und Forschung:
Diskussion aktueller Probleme der Naturwissenschaft
und Medizin (nach Vereinbarung) | Munck/Greeff/
Schadewaldt |
| 1688. | Anleitung zum tierexperimentellen Arbeiten
mit praktischen Übungen
(alle 14 Tage, 4stündig) nach Vereinbarung
Diabetes Forschungsinstitut an der Universität
Düsseldorf, Auf'm Hennekamp 65 | Herberg |
| 1689. | Anleitung zum wissenschaftlichen Arbeiten
(ganztägig)
Diabetes Forschungsinstitut an der Universität
Düsseldorf, Auf'm Hennekamp 65 | Herberg |

X. Medizinische Mikrobiologie und Virologie

- | | | |
|-------|---|---|
| 1690. | Medizinische Mikrobiologie
(Chemotherapie, Immunologie, Virologie)
Mo., Di., Do., Fr. 11–12 (4stündig)
(für Mediziner und Pharmazeuten) | Naumann/Rosin/Scheid/
Hagedorn/Brunner/Kolb |
| 1691. | Praktikum der Mikrobiologie
(Bakteriologisch-serologischer Kurs)
theoret. Teil, obligatorisch für
alle Teilnehmer Mo. 13–14
Praktikum, entspr. Gruppeneinteilung
Mo., Di., Fr. 14–16
Großer Hörsaal 2A und bakt. Kurssaal Gebäude 22.21 | Naumann/Rosin/Scheid/
Brunner/Hagedorn/
u. Ass. |
| 1692. | Medizinische Mikrobiologie
(Praktikum für Pharmazeuten)
Mi. 14–17
Hörsaal 2E u. bakt. Kurssaal Gebäude 22.21 | Naumann/Rosin/Scheid/
Brunner/Hagedorn/
u. Ass. |
| 1693. | Klinische Pharmakologie der Antibiotica
Zeit nach Vereinbarung
Seminarraum Gebäude 22.21 | Rosin |
| 1694. | Ausgewählte Kapitel der Virologie
Fr. 12–13 (1stündig)
Seminarraum Gebäude 22.21 | Scheid |
| 1695. | Fragen der Bakterienpathogenität
Zeit nach Vereinbarung
Seminarraum Gebäude 22.21 | Tomaschoff/Rosin |
| 1696. | Einführung in die klinische Bakteriologie
Mi. 14–15 (1stündig)
Seminarraum Gebäude 22.21 | Tomaschoff |
| 1697. | Serologische Diagnostik
von Infektionskrankheiten
Mi. 16–17 (1stündig)
oder nach Vereinbarung
Seminarraum Gebäude 22.21 | Hagedorn |
| 1698. | Immunologie
Mo. 17–18,30 (2stündig)
Hörsaal 2E, Gebäude 22.21 | Brunner/Gleichmann |

XI. Hygiene

Kursus des Ökologischen Stoffgebietes (siehe auch:
Arbeitsmedizin, Sozialmedizin, Rechtsmedizin)

- | | | |
|-------|---|---|
| 1699. | Teil: Hygiene
Mi. 15–17
Großer Hörsaal, Pathologisches Institut | Schlipköter/Grün/
Seemayer |
| 1700. | Teil: Hygiene, praktischer Teil
Fr. 11.30–13 (14täglich)
Institut für Hygiene, Gurlittstr. 53 und
Auf'm Hennekamp 50 | Schlipköter/Dehnen/
Hilscher/Pott/Pitz/
Assistenten |
| 1701. | Teil: Impfkurs
Mo. 11–12
Großer Hörsaal, Pathologisches Institut | Schlipköter/Idel/
Seemayer |
| 1702. | Tropenmedizin
Do. 11–13 und Fr. 11–13
Hörsaal, Rechtsmedizin | Richter/Kröger/
Jansen-Rosseck |
| 1703. | Ausgewählte Kapitel der Umwelthygiene
Fr. 14.30–16.30 (14täglich)
Institut für Hygiene, Gurlittstr. 53 | Schlipköter |
| 1704. | Sensorische Umweltbelastung
1stündig (nach Vereinbarung) | Kastka |
| 1705. | Kanzerogene
1stündig (nach Vereinbarung) | Stark |
| 1706. | Hygiene einschließlich Mikrobiologie mit
praktischen Übungen für Zahnmediziner
(nach Vereinbarung)
Hörsaal, Westdeutsche Kieferklinik | Idel/Pitz |
| 1707. | Hygiene-Exkursionen und Anleitung
zu wissenschaftlichen Arbeiten
(nach Vereinbarung) | Schlipköter/Dehnen/
Hilscher/Seemayer/
Pott |
| 1708. | Hygiene und Diätetik
für Studierende der Pharmazie
Mi. 12.15–13
Hörsaal 6A | Drost/Gries/Idel/
Seemayer |
| 1709. | Exogene Krebsnoxen
1stündig (nach Vereinbarung) | Dehnen |
| 1710. | Beiträge zur Experimentellen Pathologie
(nach Vereinbarung) | Hilscher |
| 1711. | Ausgewählte Kapitel des internationalen
Gesundheitswesens, der Tropenmedizin
und Tropenhygiene
(14täglich, 2 Std. (nach Vereinbarung)
Hörsaal: Akademie für Öffentliches Gesundheitswesen
Auf'm Hennekamp 70, Düsseldorf | Kröger |

XII. Klinische Chemie

- | | | |
|-------|---|------|
| 1712. | Kurs der Klinischen Chemie und Hämatologie
Di., Mi. 10.15–11
Mi. bzw. Do. 13–16 | Rick |
|-------|---|------|

- | | |
|--|-------|
| 1713. Praktikum der Klinischen Chemie für Fortgeschrittene (begrenzte Teilnehmerzahl) nach Vereinbarung | Rick |
| 1714. Anleitung zu wissenschaftlichen Arbeiten nach Vereinbarung (priv.) | Rick |
| 1715. Klinische Chemie und Hämatologie
Vorlesung: Mi. 13.15–15
Hörsaal Kinderklinik
Kurs I: Mi. 15–18
Kurs II: Do. 13–16
Kurssaal des Instituts für Biophysik und Elektronenmikroskopie | Kupke |
| 1716. Anleitung zum wissenschaftlichen Arbeiten (nach Vereinbarung) | Kupke |

XIII. Arbeitsmedizin

- | | |
|---|--|
| 1717. Ökologischer Kurs, Teil Arbeitsmedizin mit Praktikumsdemonstrationen in kleinen Gruppen
Di. 11–13, 14–16
Hörsaal Rechtsmedizin Gebäude 14.84 | Jansen/Diller/
Goerz/Haas/Peters/
Terhaag und wiss.
Mitarbeiter |
| 1718. Arbeitsmedizin (Grundlagen, Ergonomie, Probleme) zugleich Einführung in den ökol. Kurs, Teil Arbeitsmedizin Mo. 12–13
Hörsaal Pathologie Gebäude 14.79 | Jansen/Diller/
Haas/Peters/
Terhaag u. wiss.
Mitarbeiter |
| 1719. Arbeitsmedizinische Betriebsbesichtigungen (ganztätig, nach Vereinbarung)
Bekanntgabe im ökol. Kurs, Teil Arbeitsmedizin | Jansen u.
wiss. Mitarbeiter |

XIV. Sozialmedizin

- | | |
|--|--|
| 1720. Ökologischer Kurs, Teil Sozialmedizin
Mi. 11–13
Fr. 11–13, 14täglich
Hörsaal Rechtsmedizin, Gebäude 14.84 | Jansen/Berchtold/
v. Ferber/Greiser/
Griefahn/Hoppe/
Jesdinsky/Kröger |
|--|--|

XV. Krankenhauswesen

- | | |
|---|--------------------|
| 1721. „Betrieb, Hygiene und Bau von Krankenhäusern“
mittwochs und samstags (nach Vereinbarung) | Eichhorn/Grün |
| 1722. „Seminar für Krankenhausleitung und -verwaltung“
Informationen über Vorlesungstermine erteilt das
Seminarsekretariat des Deutschen Krankenhaus-
instituts, Tersteegenstraße 9, 4000 Düsseldorf 30
Tel.: (0211) 43 44 22 | Eichhorn |
| 1723. Großer Hörsaal Deutsches Krankenhaus Centrum
Tersteegenstraße 9, 4000 Düsseldorf 30
„Das Krankenhaus als Betrieb und als soziale
Organisation“ (Colloquium nach Vereinbarung) | Eichhorn/v. Ferber |

XVI. Rechtsmedizin

1724. Ökologischer Kurs
Mo. 14–16 (2stündig) Bonte
Reh/Barz/Wulff
Haarhoff/Böhm/
Henke/Daldrup/
Honus/Huckenbeck/
Römer
Reh
1725. Forensische Pathologie
Do. 16–17 (1stündig) Reh/Barz
1726. Forensische Traumatologie
Do. 17–18 (1stündig) Barz
1727. Verkehrsmedizin
nach Vereinbarung (1stündig) Böhm
1728. Aktuelle Fragen des Leichenrechts
Do. 15–16 (1stündig) Böhm
1729. Anleitung zum selbständigen
wissenschaftlichen Arbeiten
nach Vereinbarung (2stündig) Haarhoff
1730. Gerichtsärztliche Sektionen
und Falldemonstrationen
nach Vereinbarung (2stündig) Henke
1731. Ausgewählte Kapitel der forensischen
Serogenetik mit Übungen
nach Vereinbarung (2stündig) Daldrup
1732. Forensische Toxikologie
Fr. 15–16 (1stündig)
oder nach Vereinbarung Daldrup/Henke
1733. Anleitung zum selbständigen
wissenschaftlichen Arbeiten
nach Vereinbarung (2stündig) Römer
1734. Was der Mediziner vom Recht wissen sollte
Kolloquium 14täglich
Interessenten bitte im Sekretariat melden Wulff/Daldrup
1735. Theoretische Chemie für Mediziner
(ausgewählte Kapitel)
nach Vereinbarung (2stündig) Wulff/Daldrup
1736. GC/LC/MS – Analytik für Mediziner
nach Vereinbarung (2stündig) Wulff/Daldrup
1737. Spezielle Giftnachweismethoden
und praktische Übungen
nach Vereinbarung (2stündig) Trube-Becker
1738. Reichsversicherungsordnung
und Versicherungsmedizin
Do. 12–13 (1stündig) Trube-Becker
1739. Vaterschaftsbestimmung,
rechtliche und medizinische Probleme
Do. 14–15 (1stündig) Trube-Becker
1740. Delikte gegen das Kind
Do. 15–16 (1stündig) Trube-Becker
1741. Arztrecht (Schweigepflicht,
Kunstfehler u. a.)
Di. 16–17 (1stündig) Trube-Becker

1742. Einführung in die Rechtsmedizin
Do. 14–15 (1stündig) Greiner
Alle Vorlesungen finden im Hörsaal des
Instituts für Rechtsmedizin statt!
1743. Rechtsmedizin in Kurzfassung
Do. 16–17 (1stündig) Arbab-Zadeh
1744. Seminar für gerichtliche Psychiatrie
– auch für Juristen –
Do. 17–19 (2stündig) Arbab-Zadeh
Die obigen Veranstaltungen finden im Hörsaal
des Freien Instituts für gerichtliche
und soziale Medizin in Düsseldorf 1,
Grabbeplatz 2 statt.

XVII. Geschichte der Medizin

Medizinische Terminologie (für erste Semester)

1745. a) für Hörer mit lateinischen Vorkenntnissen
Mo. 14–16 (2stündig) Schadewaldt
Hörsaal 2D
1746. b) für Hörer ohne lateinische
Vorkenntnisse und Zahnmediziner
Mo. 14–16 (2stündig) Otten
Gebäude 23.12, Ebene 04, Raum 24
1747. Einführung in die Medizin (für erste Semester)
Mo. 8–9 (1stündig) Schadewaldt
Hörsaal 2D
1748. Überblick über die Geschichte der Medizin
Do. 8–10 (2stündig) Schadewaldt
Gebäude 23.12, Ebene 04, Raum 24
1749. Einführung in die medizinische und
naturwissenschaftliche Bibliographie
(vor allem für Doktoranden)
Di. 18–19 (1stündig) privatissime
Gebäude 23.12, Ebene 04, Raum 24 Schadewaldt/
Kohnen
1750. Medizin und Philosophie
Mo. 18–20 (2stündig) Schadewaldt/
Gebäude 23.12, Ebene 04, Raum 24 Kohnen
1751. Medizinische Publizistik
(nach Vereinbarung) Deneke
1752. Der Wissenschaftliche Film in Lehre und Forschung
(nach Vereinbarung) Munck/Greeff/
Schadewaldt
1753. Ärztliche Ethik (für Hörer aller Fakultäten)
Di. 10–11, Gebäude 23.12, Ebene 04, Raum 24 Schadewaldt/
Kuhlendahl
1754. Prüfsteine medizinischer Ethik
(für Hörer aller Fakultäten) Zielinski
Di. 20 Uhr (14täglich)
Großer Hörsaal der Chirurgie
1755. Seminar zu Problemen ärztlicher Ethik
Do. 16–18 (2stündig) Zielinski
Seminarraum der Frauenklinik

XVIII. Med. Statistik und Biomathematik

1756. Biomathematik für Mediziner
Di., Do. 12–13 (2stündig)
Gebäude 23.01, Hörsaal 3A
Jesdinsky
1757. Übungen zur Biomathematik für Mediziner
(2stündig) in 10 Parallelkursen
(Aushang beachten)
Jesdinsky/Baur/
Trampisch/Hendrikk/
Wichmann
1758. Statistische Beratung
(nach Vereinbarung)
Jesdinsky/
Trampisch/Hendrikk
1759. Biomathematisches Kolloquium
Do. 10–12 (14täglich)
Gebäude 23.02, Ebene 03, Raum 22
Jesdinsky/
Trampisch/
Hendrikk
1760. Statistisches Kolloquium
Mi. 14–17 (nach besonderer Bekanntgabe)
Gebäude 23.02, Ebene 03, Raum 22
Jesdinsky/
Klinger
1761. Spezielle Epidemiologie chronischer Krankheiten
(2stündig) nach besonderer Vereinbarung
Steinbach
1762. Softwarebereitstellung und -anwendung
auf medizinisch-biologische Fragestellungen
(2stündig als Blockveranstaltung)
Di. 16.30–18,
Gebäude 25.41 (Rechenzentrum), Ebene 02, Seminarraum
Willers/
Hendrikk
1763. „Seminar für Krankenhausleitung und -verwaltung“
Informationen über Vorlesungstermine erteilt das
Seminaresekretariat des Deutschen Krankenhaus-
instituts, Tersteegenstr. 9, 4000 Düsseldorf 30
Tel.: 02 11-43 44 22
– Großer Hörsaal Deutsches Krankenhaus Centrum –
Tersteegenstraße 9, 4000 Düsseldorf 30
Eichhorn/
Seelos
1764. Medizinische Informatik
(2stündig) nach besonderer Bekanntgabe
Seelos

XIX. Medizinische Psychologie

1765. Medizinische Psychologie für Vorkliniker
Mi. 8–10 (2stündig)
Hörsaal 2B
Steingrüber
1766. Praktische Übungen: Kursus der Medizinischen
Psychologie
Mo. 14–17.30
Seminarraum des Instituts für Medizinische
Psychologie
sowie
4stündig als Blockveranstaltung in Parallelkursen
(Aushang beachten!)
Steingrüber/
Winneke/Bisping/
Klosterhalfen, S./
Klosterhalfen, W./
Pflugmacher
1767. Seminar zur Medizinischen Psychologie
Mi. 18–20 (2stündig)
Seminarraum des Instituts für Medizinische Psychologie
Steingrüber/
Klosterhalfen, S.
1768. Seminar für Doktoranden
Do. 9–11 (2stündig)
Institut für Medizinische Psychologie
Steingrüber/
Klosterhalfen, S.

XX. Medizinische Soziologie

1770. Medizinische Soziologie
Do., Fr. 8–9 (2stündig)
Hörsaal 2B
Chr. v. Ferber
1771. Seminar zur Medizinischen Soziologie:
siehe besonderer Aushang zu Beginn des
Wintersemesters
Mo. 18–20 (2stündig)
Gebäude 23.02, Ebene 03, Raum 89
Chr. v. Ferber/
W. Slesina/
L. v. Ferber
1772. Anleitung zu wissenschaftlichen Arbeiten
Ort und Zeit nach Vereinbarung
Chr. v. Ferber
1773. Forschungskolloquium
Do. 16–18 (2stündig, 14täglich)
Gebäude 23.02, Ebene 03, Raum 89
Chr. v. Ferber/
W. Slesina/
L. v. Ferber
1774. Das Krankenhaus: Betrieb und
Soziale Organisation
Kolloquium (nach Vereinbarung)
Gebäude 23.02, Ebene 03, Raum 89
Eichhorn/
Chr. von Ferber

XXI. Innere Medizin (Medizinische Klinik und Poliklinik)

1775. Innere Medizin, gleichzeitig Med. Klinik und
Poliklinik gemäß alter AO
Mo.–Fr. 10–11 (5stündig)
Hörsaal Gebäude 13.80 und 18.72
Gries/Krüskenper/
Loogen/Schneider/
Strohmeyer/Zimmermann/
Berger/Breithardt/
Cüppers/Fischer/
Fritsch/Grabensee/
Herrmann/Herrmann/
Keck/Kley/Jehle/
M. Köhler/Miller/
Peters/Schoppe/
Spiller/Teschke/
Wienbeck/Zeidler
1776. Medizinische-klinische Visite (II. Klinischer
Studienabschnitt, 4. Semester)
Mo. 17–18.30 (2stündig)
(Gruppeneinteilung bei Vorbesprechungen
siehe Aushang)
Berger/Berges/
Breithardt/Cüppers/
Eickenbusch/Erckenbrecht/
Fischer/Fritsch/
Grabensee/Herrmann/
Hengels/Herrmann/
Horster/Jehle/
Keck/Kley/Koch/
E. Köhler/Kuhn/
Miller/Peerenboom/
Peters/Scholten/
Schoppe/Solbach/
G. Sonnenberg/Spiller/
Teschke/Wiegemann/
Wienbeck/Wildmeister/Zeidler

1777. Kurs der allg. klinischen Untersuchung
(Innere Medizin) Vorlesung
Di. u. Do. 14–14.45,
Hörsaal Gebäude 13.80 und 18.72
Praktikum Di. 15–16.30, Mi. u. Fr. 14–15.30
(Gruppeneinteilung bei Vorbesprechung,
siehe Aushang)
- Berges/Breithardt/Cüppers/
Erckenbrecht/Fischer
Fritsch/Hehrmann/
Hengels/Herrmann/
Horster/Jehle/Keck/
Kley/E. Köhler/
Koschinsky/Kuhn/
Miller/Peerenboom/
Peters/Schoppe/
Scholten/G. Sonnenberg/
Spiller/Teschke/
Vogelberg/Wienbeck/
Zeidler u. Ass.
1778. Pathophysiologie und Pathobiochemie
(gemeinsam mit Diabetes-Forschungsinstitut)
Mo. u. Do. 10–11
Hörsaal Kinderklinik
- Gries/Krüskenper/
Loogen/Schneider/
Strohmeyer/Zimmermann/
Berger/Breithardt/
Fischer/Fritsch
Grabensee/Hehrmann/
Herrmann/Jehle/Kley/
M. Köhler/Kuhn/
Miller/Peerenboom/
G. Sonnenberg/Spiller/
Teschke/Wienbeck/Zeidler
1779. 3. Klinischer Studienabschnitt Seminar
Di. u. Do. 15 s.t. – 16,
Hörsaal Gebäude 13.80 und 18.72 siehe Aushang
- Krüskenper/Loogen/
Schneider/Strohmeyer/
Zimmermann/Berger/
Berges/Breithardt/
Cüppers/Erckenbrecht/
Fischer/Fritsch/
Grabensee/Hehrmann/
Hengels/Herrmann/
Horster/Jehle/
Keck/Kley/E. Köhler/
Kuhn/Miller/
Peerenboom/Peters/
Scholten/G. Sonnenberg/
Spiller/Teschke
Wienbeck/Zeidler
1780. Seminar Differentialdiagnose Innere Medizin
Fr. 16.30–18 (2stündig, 14täglich)
Ev. Krankenhaus Bethesda, Duisburg, Heerstr. 219
- K. E. Schröder

XXII. Innere Medizin (Abteilung für Hämatologie, Onkologie und klinische Immunologie)

1781. Einführung in die Innere Medizin
Patientenvorstellung
(1. klinischer Studienabschnitt)
Mo. 12–13
- Peters/Scharf/
Schoppe
1782. Differentialdiagnose innerer Erkrankungen
für Fortgeschrittene
Mi. 12–13
- Schneider/Fischer/
Peters/Schoppe
1783. Arzneimitteltherapie innerer Erkrankungen
Di. 11–12
- Altrogge/Fischer/
Peters/Scharf/
Schoppe

- | | | |
|-------|---|---|
| 1784. | Lehrgespräche Innere Medizin
(3. klinischer Studienabschnitt)
(2stündig) nach Vereinbarung | Fischer/Peters/
Schneider |
| 1785. | Klinische Onkologie (mit Patientenvorstellung)
für Fortgeschrittene
(2stündig) nach Vereinbarung | Schneider/
Fischer/Peters/
Schoppe |
| 1786. | Klinische Immunologie und Immunpathologie
(2stündig) nach Vereinbarung | Schneider/Kolb |
| 1787. | Hämatologisch-hämostaseologisches Kolloquium
(2stündig) nach Vereinbarung | Schneider |
| 1788. | Klinisches Kolloquium
Mi. 12–13, 14täglich | Schneider und
Mitarbeiter |
| 1789. | Hämatologisch-zytologischer Diagnostikkurs
(2stündig) nach Vereinbarung | Fischer |
| 1790. | Klinische Visite für Fortgeschrittene
Mo. 16–17
Med. Klinik, Ev. Krankenhaus
Düsseldorf, Kirchfeldstr. 40 | Herms |
| 1791. | Innere Medizin für Zahnmediziner
Mi. 15 (1stündig) | Fischer |
| 1792. | Immunologie in der Klinik
(1stündig) nach Vereinbarung | Kindler/Fuchs |
| 1793. | Klinische Visite (1stündig)
Mo. Med. Klinik des Diakoniewerkes
Kaiserswerth, Düsseldorf-Kaiserswerth,
(„Florence Nightingale“) | Koch |
| 1794. | Diagnostisch-therapeutisches Kolloquium
Do. 15.30–16.30 (1stündig)
Kliniken der Landeshauptstadt Düsseldorf
Gräulinger Str. 120, Düsseldorf-Gerresheim | Mürtz/Lennartz
und Mitarbeiter |
| 1795. | Differentialdiagnose hämatologischer Erkrankungen
Do. 17–18 | Pöttgen |
| 1796. | Diagnostik in der Inneren Medizin
mit Hilfe moderner bildgebender Verfahren
Mo. 13–14 | Jungblut/Vosberg/
Schoppe/Königshausen |
| 1797. | Onkologische, hämatologische, immunologische
Fragestellung mit Falldemonstration
Mo. 16–18 (14täglich)
St. Johannes-Hospital, Duisburg | Westerhausen |
| 1798. | Praxisbezogene Diagnostik und Therapie
häufiger onkologischer Erkrankungen
2 Stunden, 14täglich, nach Vereinbarung | Reimers |
| 1799. | Anleitung zu selbständigen wissenschaftlichen
Arbeiten – nach Vereinbarung – | Reimers |

XXIII. Innere Medizin (Abteilung für Kardiologie, Pneumologie und Angiologie)

- | | | |
|-------|---|----------------------|
| 1800. | EKG-Kurs für Fortgeschrittene
Mi. 18–18.45
Hörsaal Gebäude 13.80 | Breithardt/
Worth |
| 1801. | Auskalkulationskurs für Fortgeschrittene
(2stündig, nach Vereinbarung) | Loogen/
Lösse |

- | | | |
|-------|--|---|
| 1802. | Kardiologisch-Kardiochirurgisches Kolloquium
Fr. 15.30–17
Konferenzraum der Chirurg. Klinik | Loogen/Bircks
und Mitarbeiter |
| 1803. | Lehrgespräche Innere Medizin
3. klinischer Studienabschnitt
(2stündig) nach Vereinbarung | Loogen/Jehle/
Lösse/Spiller/
Breithardt |
| 1804. | Praktische EKG-Auswertung
(Zeit nach Vereinbarung) | Breithardt
und Assistenten |
| 1805. | Pneumologisches Kolloquium
Do. 18–19
Lungenfunktionsl. Med. Klinik | Goeckenjan/
Worth |
| 1806. | Seminar über aktuelle Fragen in der Kardiologie
Mi. 16–17 (1stündig)
Seminarraum der Med. Klinik B | Kuhn |
| 1807. | Kardiologisches Seminar über koronare
Herzkrankheiten (Diagnostik, Therapie,
Rehabilitation, Epidemiologie)
3tägig (Do.–Sa.) nach Vereinbarung im
Gollwitzer-Meier-Institut Bad Oeynhausen
(Einzelheiten siehe Aushang) | Gleichmann
und Mitarbeiter/
Sigwart |
| 1808. | Kardiologische Untersuchungsmethoden
(2stündig, 14tägig) nach Vereinbarung
Gebäude 14.86 | Haerten/Spiller |

XXIV. Innere Medizin (Abteilung für Endokrinologie; Abteilung für Gastroenterologie; Abteilung für Ernährung und Stoffwechsel)

- | | | |
|-------|--|--|
| 1810. | Praktikum für klinische Chemie und Hamatologie
Mi. 13–14.30, Hörsaal Gebäude 18.72
Prakt. Übungen: Kurs I, Mi. 14.30–17.30;
Kurs II, Do. 14–17, jeweils Kursraum
(je Kurs 20 Teilnehmer) | Bremer/
Grünekle/IRmscher/
Jacobi/Keck/Kley
und Assistenten |
| 1811. | Lehrgespräche/Innere Medizin
(im Rahmen des 3. klinischen
Studienabschnittes
Mi. 12–13
Seminarraum Gebäude 18.72 | Berger/Berges/Erckenbrecht/
Hehrmann/Hengels/Herrmann/
Horster/Keck/Kley/
Krüskemper/Miller/
A. Sonnenberg/Strohmeyer/
Teschke/Wienbeck/Zeidler |
| 1812. | Gastroenterologische Visite und
Kolloquium
Mi. 16–17.30 (2stündig)
Hörsaal Gebäude 18.72 | Strohmeyer/Wienbeck/
Miller/Fritsch/Teschke/
Borchard/Berges/
Erckenbrecht/Franken/
Greiner/Hausamen/
Hengels/Kindler/
Kivelitz/Kremer/
Scholten/Stolze/Swart |
| 1813. | Endoskopischer Untersuchungskurs
Mo. 8–9.30 (2stündig)
Endoskopieräume Gebäude 18.72 | Miller/Strohmeyer/
Wienbeck/Teschke/
Berges |
| 1814. | Differentialdiagnose innerer Erkrankungen
(Endokrinologie, Gastroenterologie, Stoffwechsel)
für Fortgeschrittene und Examssemester
Mi. 11–12
Hörsaal Gebäude 18.72 | Berger/Fritsch/
Hehrmann/Herrmann/
Horster/Kley/Miller/
Peerenboom/Scholten/
Teschke/Wienbeck/Zeidler |

1815. Chemisch-physikalischer Kurs für Zahnmediziner
Mo. 11–13 (2stündig)
Hörsaal Gebäude 18.72
Berger
1816. Praktikum der Ultraschalldiagnostik
2stündig, nach Vereinbarung
Gebäude 18.72, Sonographieraum
Berges/Erckenbrecht/
Hengels/Greiner
1817. Stoffwechselkrankheiten
Seminar nach Vereinbarung (1stündig)
Hörsaal Gebäude 18.72
Berchtold/
Gries/Vogelberg/
1818. Patienten-Schulung bei chronischen
Krankheiten (gemeinsam mit Erziehungswissenschaft)
Seminar nach Vereinbarung (2stündig)
Hörsaal Gebäude 18.72
Berger/Hornke/
Jürgens
1819. Funktionstests in der Inneren Medizin
(für Studierende im 2. und 3. Abschnitt des
Klinischen Studiums)
(1stündig nach Vereinbarung)
Hörsaal Gebäude 13.80 und 18.72
Grünekelee/Grabensee/
Miller
1820. Kolloquium Geriatrie (2stündig)
(nach Vereinbarung)
Hörsaal Gebäude 18.72
Herrmann
1821. Klinik der Geriatrie
Hörsaal Gebäude 18.72
Mi. 18–19.30 (2stündig, 14täglich)
oder nach Vereinbarung
Herrmann/Irmscher/
Wildmeister
1822. Naturgemäße Heilmethoden einschließlich
Balneologie, Klimatologie und Diätetik
Di. 17 s.t.–18.30
(2stündig, 14täglich)
Hörsaal Gebäude 18.72
Amelung/Gries
1823. Differentialdiagnose innerer Erkrankungen
nach Vereinbarung (1stündig)
Hörsaal Gebäude 18.72
Sack
1824. Probleme bei der klinischen Prüfung
neuer Arzneimittel
(2stündig, 14täglich) nach Vereinbarung (priv.)
Bethge
1825. Spezielle Krankheitsbilder, Diagnostik und
Therapie
nach Vereinbarung (2stündig)
Kazmeier/Klein
1826. Praktikum für klin. Chemie und Hämatologie
Mi. 14.30–17.30 (4stündig)
Ferd.-Sauerbruch-Klinikum, Wuppertal-Elberfeld
Arrenbergerstr. 20–56
(28 Teilnehmer)
Jahnke/Cüppers/Drost/
Rudorff
1827. Praktikum in der internistischen
Ultraschalldiagnostik
1stündig nach Rücksprache im
Diabetes-Forschungsinstitut
Vogelberg
1828. Einführung in die gastro-enterologische Endoskopie
Ferd.-Sauerbruch-Str., Klinikum Wuppertal-Elberfeld
nach Vereinbarung
Cüppers/Drost/Rudorff
1829. Prävention und Rehabilitation arterieller Verschluß-
krankheiten (Kolloquium)
(1stündig nach Vereinbarung)
Hörsaal Gebäude 1. Med. Klinik
Vogelberg/
Sandmann/Köhler, M.

- | | | |
|-------|---|--|
| 1830. | Wissenschaftliches Arbeiten auf dem Gebiet der Diabetologie (Seminar) halbtägig Seminarraum, Med. Klinik E | Berger/Cüppers/
Chantelau/Kemmer/
Mühlhauser/
G. Sonnenberg |
| 1831. | Klinische Osteologie (1stündig nach Vereinbarung) Seminarraum Gebäude 18.72 | Keck |
| 1832. | Spezielle Diätetik bei Stoffwechselerkrankungen 2stündig, 14täglich, nach Vereinbarung Seminarraum, Med. Klinik E | Berger/Chantelau |
| 1833. | Anleitung zu wissenschaftlichen Arbeiten nach Rücksprache im Diabetes-Forschungsinstitut | Gries/Koschinsky/
Vogelberg |

XXV. Allgemeinmedizin

- | | | |
|-------|--|------------------------|
| 1834. | Allgemeinmedizin einschließlich Kurs zur Einführung in Fragen der allgemeinmedizinischen Praxis Mi. 14–15.30 (2stündig) sowie vier Seminartermine im Semester Hörsaal Gebäude 1, Med. Klinik | Helmich/
Schumacher |
| 1835. | „Das hausärztliche Gespräch, Reflexion und Übung zur Arzt-Patienten-Beziehung“ 2stündig, 14täglich, Mi. 16–17.30 s.t., Gebäude 1482 | Helmich |

XXVI. Neurologie

- | | | |
|-------|--|---------------------------------|
| 1836. | Neurologische Klinik und Poliklinik mit Gruppenunterricht Di., Mi., Fr. 8–9 Mi. 11–12 Fr. 14–15 (5stündig) Hörsaal, Gebäude 18.70 | Freund/Hennerici/
Noth/Toyka |
| 1837. | Gruppenunterricht (im Rahmen der Hauptvorlesung) Fr. 13–14 Marienhospital Düsseldorf, Rochusstr. 2 | Mittelbach |
| 1838. | EEG-Kolloquium für Fortgeschrittene Fr. 11.30–12.30 (14täglich) Neurologische Klinik Krefeld | Rabe |
| 1839. | Ausgewählte Kapitel der Neurologie Fr. 11.30–12.30 (14täglich) Neurologische Klinik Krefeld | Rabe/Fabian
u. Mitarb. |
| 1840. | Klinisch-Neurologisches Kolloquium mit Krankendemonstration Di. 13–14.30 Marienhospital Düsseldorf, Rochusstr. 2 | Mittelbach |
| 1841. | Neurochirurgisch-Neurologisch-Neuropathologisches Kolloquium jeden 2. u. 4. Dienstag im Monat 16 Uhr am 2. Di. Hörsaal Neurochirurgie am 4. Di. Seminarraum Neurologie | Bock/Freund/Wechsler |

1842. Kurs der allgemeinen klinischen Untersuchungen (gemeinsam mit den Medizinischen Kliniken) nach ausgehängtem Semesterplan Hennerici/Toyka u. Ass.
1843. Angiologisch-Neurologische Visite Di. 18–20 Hennerici/Aulich/Sandmann
1844. Neurologische Fallbesprechung Di. 16 s.t. jeden 1. u. 3. Dienstag im Monat Neurologische Klinik Freund/Hennerici/Toyka
1845. Anleitung zum wiss. Arbeiten Fr. 16–18 Neurologische Klinik Hennerici/Noth/Toyka
1846. Neuroradiologische Demonstration Mo. 18 s.t. Neurologische Klinik Aulich
1847. Klinische Elektromyographie (2stündig nach Vereinbarung) Neurologische Klinik Toyka
1848. Klinische Visite Fr. 14–15 Neurologische Klinik Krefeld Rabe
1849. Entwicklungsneurobiologie 2stündig, 14täglich Neurologische Klinik Zeit nach Vereinbarung Müller
1850. Klinisch-neurologisches Intensivseminar für Examenssemester (Visiten, Poliklinik, Neuroradiologie und Kolloquien) Ganztägig vom 1. bis 12. 7. 1985 Neurologische Klinik Ev. Krankenhaus Oldenburg, Marienstr. 2–14 Begr. Teilnehmerzahl Baust

XXVII. Psychiatrie

1851. Psychiatrische Klinik Di. 14.30–16, 16–17.45 (4stündig), Hörsaal Psychiatrische Klinik, Bergische Landstr. 2 Heinrich/Haring/Linden/zusammen mit Augspach/Becker/Bergmeier/Brandenbusch/Bremberger/E. Brostenau Felgentrager/Hassel/Kiefer/Kleis/Ludwig/Piechotta/Platzek/Subkowski/Schäfer/Schoenfeldt/Stetter/Stüttgen/Strauß/Tegeler/Velikonja/Völlmecke/Wegner
1852. Psychiatrische Visite Mo. 12.15–13 Hörsaal, Bergische Landstr. 2 Haring
1853. Seminar Psychopathologie Di. 18, 2stündig, Hörsaal, Bergische Landstr. 2 Haring
1854. Gruppentherapeutische und gruppendynamische Konzepte – Theorie und Praxis Di. 18–19.30 (2stündig, 14täglich) Lehmann, H.

- | | | |
|-------|--|---------------------------------|
| 1855. | Forensische Psychiatrie und Psychologie mit Fallbeispielen
2stündig nach Vereinbarung
Hörsaal, Bergische Landstr. 2 | Lehmann, E./
Krömer/Stüttgen |
| 1856. | Planung und Auswertung psychopharmakologischer Studien
2stündig nach Vereinbarung
Forschungsstelle für klinische Psychologie,
Bergische Landstr. 2, Haus 2 | Lehmann, E. |
| 1857. | Seminar der Methoden der Epidemiologie und Ökologie in der Psychiatrie
Zeit und Ort nach Vereinbarung | U. Müller |
| 1858. | Praktikum der klinischen Kinder- und Jugendpsychiatrie.
Bereitschaft zum Rollenspiel erforderlich.
Zeit und Ort nach Vereinbarung | Reinhard |
| 1859. | Klinisch-psychiatrische Visite (auch für Psychologen)
Zeit nach Vereinbarung, 14täglich,
Rheinische Landeslinik Köln
Wilhelm-Griesinger-Str. 23, 5000 Köln 91 (Merheim) | Bergener |
| 1860. | Gerontopsychiatrie mit Krankenvorstellung
Zeit nach Vereinbarung (2stündig, 14täglich),
Rheinische Landeslinik Köln,
Wilhelm-Griesinger-Str. 23, 5000 Köln 91 (Merheim) | Bergener |
| 1861. | Anleitung zu wissenschaftlichen Arbeiten
Zeit nach Vereinbarung
Rheinische Landeslinik Köln
Wilhelm-Griesinger-Str. 23, 5000 Köln 91 (Merheim) | Bergener |
| 1862. | Propädeutik der Psychiatrie unter besonderer Berücksichtigung der klinischen Psychopathologie (auch für Psychologen)
Mi. 16.30–18, (2stündig, 14täglich)
Hörsaal Psychiatrische Klinik, Bergische Landstr. 2 | Bergener |
| 1863. | Milieupsychotherapie Psychotischer und Süchtiger mit besonderer Rücksicht auf analytische Gruppenpsychotherapie und psychotherapeutische Gemeinschaft
Fr. 18–19.30 (2stündig, 14täglich)
Gebäude 23.02, Ebene 01, Raum 22/24 | Flegel |
| 1864. | Praktikum der Psychosomatischen Medizin und Psychotherapie
Mo. 17–18 (1stündig) Hörsaal Frauenklinik | Molinski |
| 1865. | Psycho-Soziale Geschlechtsidentität und Sexualstörungen
Mo. 17–18 (1stündig)
Hörsaal Frauenklinik | Molinski |
| 1866. | Theorie und Praxis des interaktionellen Ansatzes in der Psychosomatik mit Krankenvorstellungen.
Fr. 18–20 (2stündig, 14täglich)
Hörsaal Kinderklinik | Mitscherlich |

XXVIII. Psychotherapie und Psychosomatik

- | | | |
|-------|---|--|
| 1867. | Grundlagen der Psychotherapie und Psychosomatik
Di. 13.45–15.15 (2stündig)
Hörsaal Kinderklinik | Heigl-Evers/Alberti/
Molinski/Rechenberger/
Streeck/Zepf |
|-------|---|--|

1868. Praktikum der Psychosomatischen Medizin und Psychotherapie
Di. 15.30–17 (2stündig)
Ort lt. Aushang
- Heigl-Evers/Alberti/
Baur-Morlok/Bilitza/
Bosse-Stuernagel/Burgartz/
Fischbach-Breuer/Hartkamp/
Henneberg-Mönch/Hockauf/
Hempfling/Köndgen/
Kruse/Laqua-Schönert/
Molinski/Neuzner/
Nitzschke/Odag/
Pfäfflin/Ponesicky/
Rechenberger/Rosin/
Standke/Weidenhammer/Zepf
1869. Patienten-zentrierte Selbsterfahrung mit Studenten der Medizin
Do. 18.15–19.45 (2stündig)
Gebäude 23.11, Ebene 02, Raum 261
- Alberti
1870. Doktorandenkolloquium
Do. 16.30–18 (2stündig)
Gebäude 23.11, Ebene 02, Raum 261
- Alberti
1871. Seminar: Sprache und Psychoanalyse (R. Schafer)
(2stündig) Ort und Zeit nach Vereinbarung
- Alberti/Baur-Morlok/
Weidenhammer
1872. Übung mit Demonstration analytischorientierter Gruppenpsychotherapie
Mo., Mi. u. Fr. 8.30–10 (6stündig)
Ort nach Vereinbarung
nur nach Voranmeldung
- Heigl-Evers
1873. Anleitung zu wissenschaftlichen Arbeiten (empfohlen für Doktoranden)
Ort und Zeit nach Vereinbarung
- Heigl-Evers/
Davies-Osterkamp/
Standke/Streck
1874. Psychotherapeutische Untersuchungsmethoden II
Di. 15.30–17 (2stündig, 14täglich)
Voranmeldung
- Streck
1875. Seminar: K. Holzkamp und A. Lorenzer
Zwei materialistische Sozialisierungstheoretiker?
(2stündig) Zeit und Ort nach Vereinbarung
- Zepf
1876. Anleitung zu wissenschaftlichen Arbeiten (empfohlen für Doktoranden)
Zeit und Ort nach Vereinbarung
- Zepf
1877. Seminar psychoanalytischer Grundbegriffe
Di. 9.45–11.15
(14täglich) Voranmeldung
- Zepf
1878. Theorie und Therapie des interaktionellen Ansatzes in der Psychosomatik
Do. 18–20 (2stündig, 14täglich)
Hörsaal Kinderklinik
- Mitscherlich
1879. Arzt-Patienten-Beziehungen: Interaktion-Kommunikation mit praktischen Übungen
Mo. 18–20 (2stündig) gemeinsam mit der Medizinischen Soziologie
Gebäude 23.02, Ebene 03, Raum 89
- Heigl-Evers/
Chr. v. Ferber/
Alberti/Baur-Morlok/
Odag/Zepf/
L. v. Ferber/Slesina

XXIX. Chirurgie

- | | | |
|-------|---|--|
| 1880. | Klinik der Chirurgie
(Ergänzende Lehrveranstaltungen zum
Praktikum der Chirurgie
Mo.–Fr. 8–9 (5stündig)
Großer Hörsaal Chirurgische Klinik | Bircks/Bock/Ackermann/
N. N./Müller/Nier/
Sandmann/Schulte/Zindler |
| 1881. | Praktikum der Chirurgie
Do. 16–17.30 (2stündig)
Stationen der Chirurgischen Klinik,
Neurochirurgischen, Urologischen Klinik und
Klinik für Kiefer- und Plastische Gesichtschirurgie
Evangelisches Krankenhaus Düsseldorf
(Prof. Dr. Gruenagel), 17–18.30
Diakoniewerk Düsseldorf-Kaiserswerth
(Prof. Dr. Schmolke, Priv.-Doz. Dr. Olbrisch)
St.-Vinzenz-Krankenhaus Düsseldorf (Prof. Dr. Ferbers) | Professoren und
wiss. Mitarbeiter |
| 1882. | Erste Hilfe und Wiederbelebung für Vorkliniker
Di. 16.15–17.30
Großer Hörsaal Physiologie, Hörsaal 2A | Moschinski/
Siepmann/Rötzscher |
| 1883. | Kursus der allgemeinen klinischen Unter-
suchungen (operatives Stoffgebiet)
(gemeinsam mit den übrigen operativen Kliniken)
nach ausgehängtem Semesterplan | Professoren und
Dozenten
der zugehörigen Kliniken |
| 1884. | Differentialdiagnose chirurgischer Erkrankungen
Mo. 17.15 (1stündig)
OP-Kursraum Chirurgische Klinik | Professoren und
Dozenten der Chirurgischen
Klinik |
| 1885. | Chirurgische Poliklinik für Mediziner und Zahnmedizin:
Di. 10–11, Do. 11–13 (3stündig)
Großer Hörsaal Chirurgische Klinik | Nier/v.d. Horst/
Kniemeyer |
| 1886. | Ausgewählte Kapitel aus der Endokrinologie
Mo., Fr. (2stündig)
Kleiner Hörsaal der Chirurgischen Klinik | Sailer |
| 1887. | Propädeutik und Allgemeine Chirurgie
Do. 15.30–17 (14täglich)
OP-Kursraum, Chirurgische Klinik | Marx/Niemann |
| 1888. | Allgemeine Chirurgie für Zahnmediziner
(Vortrag)
Di. 10–12 (2stündig)
Kleiner Hörsaal Chirurgische Klinik | Rötzscher/Steinhoff/
Gomez |
| 1889. | Chirurgische klinische Visite
Do. 17–19 (2stündig)
Ev. Krankenhaus Düsseldorf,
Kirchfeldstraße 40 | Gruenagel |
| 1890. | Verbandskurs
Do. 17.15–19 (2stündig)
Kleiner Hörsaal Chirurgische Klinik | v. Elmendorff/
Jaeschock |
| 1891. | Wehrmedizin und Katastrophenmedizin:
nach Vereinbarung (1stündig)
Kleiner Hörsaal Chirurgische Klinik | Ney |
| 1892. | Praktikum der Kleinen Chirurgie
Mi. 10–12 (2stündig)
Chirurgische Klinik Dominikus-Krankenhaus | Sykosch |

- | | | |
|-------|---|---|
| 1893. | Repetitorium der Allgemeinen und Speziellen Chirurgie für Examenssemester
Mi. 16–17.30 (2stündig)
Großer Hörsaal Chirurgische Klinik | Konrad/
Niemann/Kreuzberg |
| 1894. | Praktischer Operationskurs
täglich 9–11
Operationsaal | Bircks/N.N./
Müller/Sandmann |
| 1895. | Sportmedizin
Di. 13–14,
Kleiner Hörsaal Chirurgische Klinik | Jaeschock/Palomba/
Rumpf |
| 1896. | Allgemeinchirurgisches Kolloquium mit klinischer Visite
Di. 16–18 (2stündig)
St.-Josef-Hospital, Bergstr. 6–12
Wuppertal | Hoffmann |
| 1897. | Kardiologisch-herzchirurgisches Kolloquium
Fr. 16–18 (2stündig)
Sitzungssaal der Chirurgischen Klinik | Bircks/Loogen/Schulte/
Spiller/Mitarbeiter |
| 1898. | Ausgewählte Kapitel der Leberchirurgie
nach Vereinbarung
Kleiner Hörsaal Chirurgische Klinik | Kivelitz/Ulrich |
| 1899. | Ausgewählte Kapitel aus der
chir. Gastroenterologie und der Proktologie
Di. 17–18 (1stündig)
Kleiner Hörsaal Chirurgische Klinik | Katoh/Gomez/Kaschner/
Grabitz/Verreet/Zoedler/
Meyer-Marcotty |
| 1900. | Angiologische Sprechstunde
Di. 10–12
Chirurgische Klinik, Gefäßambulanz | Sandmann/Jaeschock/
Kniemeyer |
| 1901. | Seminar über spezielle Chirurgie
(3. Klinischer Studienabschnitt)
Di., Do. 14–15.30 (2stündig)
OP-Kursraum | Professoren und wiss.
Mitarbeiter der
Chirurgischen Klinik |
| 1902. | Praktische Übungen in der Endoskopie
Do. 9–12, Endoskopieraum, Ambulanz Chirurgische Klinik | Ulrich/Schacht/
Gomez/Klein |
| 1903. | Hand-, Plastische und Wiederherstellungschirurgie
nach Vereinbarung (1stündig) | Münchhoff |
| 1904. | Angiologisch-Neurologische Visite
Di. 18–19
MNR-Klinik, Neuro-Radiologie,
Seminarraum 5 | Sandmann/Kniemeyer/
Aulich/Hennerici |
| 1905. | Einführung in die chirurgische Onkologie
einschließlich Nachsorge und Dokumentation
nach Vereinbarung (1stündig)
Kleiner Hörsaal Chirurgische Klinik | Nier/Schulte/
Konrad |
| 1906. | Praktisch-chirurgische Übungen zur ambulanten
Patientenversorgung
Wochenkurse in einer Kassenarztpraxis in
Lütjeburg, nach Vereinbarung | Herzer |
| 1907. | Ausgewählte Kapitel der Thorax- und Kardiovaskularchirurgie
1 Woche pro Semester nach Vereinbarung
Herzzentrum NRW, Georgstr. 41
4970 Bad Oeynhausen | Körfer |
| 1908. | Ausgewählte Kapitel der Kardiovaskularchirurgie
Ort und Beginn nach Vereinbarung | Körfer |

- | | | |
|-------|---|--------------------------------------|
| 1909. | Chirurgischer Seminarunterricht mit klinischer Visite
Mo. 15–16.30 (2stündig)
Ev. Krankenhaus Bethesda Duisburg, Heerstraße 219 | Stremmel |
| 1910. | Allgemeinchirurgisches Kolloquium
Mo. 8–9.30 (2stündig)
Chirurgische Klinik – Klinikum Duisburg | Kivelitz |
| 1911. | Praktikum der Stomatherapie
Vortrag und Übung (Blockveranstaltung)
Zeit und Ort nach Vereinbarung | Kivelitz |
| 1912. | Künstliche Organe
wöchentlich (1stündig) nach Vereinbarung | Jaeschock |
| 1913. | Kardiologisch-Kardiochirurgisches Seminar
3tägig (Do.–Sa.) nach Vereinbarung im
Herzzentrum Nordrhein-Westfalen in Bad Oeynhausen
(Einzelheiten siehe Aushang) | Körper/
Gleichmann |
| 1914. | Chirurgischer Operationskurs an der Leiche
Mo. 14–15,
Sektionssaal Pathologisches Institut | Katoh/Hoffmann/
Kniemeyer/Palomba |
| 1915. | Frakturen und Luxationen
Ort und Zeit nach Vereinbarung | N. N./Katoh |

XXX. Blutgerinnungs- und Transfusionsmedizin

- | | | |
|-------|--|---|
| 1916. | Kurs der klinischen Chemie und Hämatologie
einschließlich Gerinnungsphysiologie und Immunhämatologie | Brüster/Kuntz |
| 1917. | Immunhämatologie, Transfusionsmedizin
Blutgruppenkunde
Di. 12.15 (1stündig) | Brüster |
| 1918. | Hämostaseologisches Kolloquium
nach Vereinbarung (2stündig) | Brüster/Kuntz |
| 1919. | Chemisch-analytische Methoden zur Isolierung
und Charakterisierung von Plasmaproteinen
Fr. 14–18 (4stündig)
Proteinchemisches Labor des Instituts für Blut-
gerinnungswesen und Transfusionsmedizin
(Teilnehmerzahl auf 4 begrenzt) | Trobisch |
| 1920. | Einführung in die Transplantationsimmunologie
nach Vereinbarung (2stündig) | Kuntz/Wilhelm/
Brüster |
| 1921. | Einführung in die Gerinnungsphysiologie
und Pathophysiologie haemorrhagischer Diathesen
Mo. 16–17 (1stündig)
Kurslabor des Instituts für Blutgerinnungswesen
und Transfusionsmedizin | Brüster/Kuntz |
| 1922. | Einführung in die Humanbiologie
nach Vereinbarung | G. Arnold/Brüster/
Goslar/Rosenbauer/Staib |
| 1923. | Klinik der Gerinnungsphysiologie und Immunhämatologie
innerhalb des Seminars über spez. Chirurgie
(3. Klinischer Studienabschnitt)
Di., Do. 14–15.30 (2stündig)
Kleiner Hörsaal Chirurgische Klinik | Brüster/Trobisch |
| 1924. | Praktikum der Transfusionsmedizin
(3. Klinischer Studienabschnitt)
nach Vereinbarung | Brüster |

1925. Biochemisches Praktikum: Enzymkinetische Untersuchungen an aktivierten Gerinnungsfaktoren mit Darstellung biomathematischer Modelle (Nach Vereinbarung)
Teilnehmerzahl auf 10 begrenzt
Brüster
1926. Aktuelle serologische Probleme und Transfusionsmedizin
Mo. 13.14
Kurslabor des Instituts für Blutgerinnungswesen und Transfusionsmedizin
Brüster/Kuntz

XXXI. Anästhesiologie

1927. Praktische Übungen für akute Notfälle und erste ärztliche Hilfe
a) Vortrag (3stündig)
Mo. 14.30–16
Do. 15.15–16
Großer Hörsaal Chirurgische Klinik
b) Übung täglich nach Vereinbarung
Zindler/Arndt/Bock/
Bokelmann/Cüppers/
Curtius/Dehnen-Seipel/
Falke/Fournell/Grote/
Hartung/Hennerici/
Huse/Jaeschok/Jehle/
Königshausen/Lemburg/
Moschinski/Neruda/
Pulver/Purschke/Schütter/
Schulte-Herbrüggen/
Steinhoff/Strasser/
Tegeler/Toyka/Worth/
Wüst/Assistenten
des Institutes für
Anästhesiologie
1928. Komplikationen der Narkose und Wiederbelebung
Kolloquium (2stündig)
Mo. 16.30–18
Kleiner Hörsaal Chirurgische Poliklinik
Zindler/Arndt/Falke/
Grote/Hartung/Wüst
1929. Praktikum der Narkose und Intensivtherapie nach Vereinbarung (1 Vormittag wöchentlich) privat
Zindler/Azevedo/
Botta/Dehnen-Seipel/
Falke/Fournell/Grote/
Hartung/Huse/Kaiser/
Schier/Thiessen/Wüst
1930. Erste Hilfe und Wiederbelebung für Vorkliniker
Vortrag und Übung (2stündig)
Di. 16.15–17.30
Institutsgruppe II, Großer Hörsaal Physiologie
Siepmann/Moschinski
- 1930x. Anleitung zu wissenschaftlichen Arbeiten nach Vereinbarung
Zindler/Arndt/
Falke/Fournell/
Grote/Hartung/Huse/
Siepmann/Strasser/Wüst
1931. Nervenblockaden zur Ausschaltung des Operationsschmerzes und zur Schmerztherapie
Vortrag und Übung (1stündig)
Ort und Zeit nach Vereinbarung
Siepmann/Strasser
1932. Anästhesiologisches Kolloquium für Internatsstudenten
Seminar (2stündig)
Ort und Zeit nach Vereinbarung
Hartung/Fournell/
Freye/Grabow/Grote/
Huse/Inoue/Lipfert/
Peters/Stühmeier/
Assistenten des
Institutes für
Anästhesiologie

1933. Opiate und Opiatantagonisten unter
besonderer Berücksichtigung in der Anästhesie
Vortrag (2stündig)
Mi. 14–16
Kleiner Hörsaal Chirurgische Poliklinik
- Freye

XXXII. Urologie

1934. Spezielle Urologie im Rahmen der Klinik der Chirurgie
Mo.–Fr. 8–9
Großer Hörsaal Chirurgische Klinik
- Ackermann
1935. Praktikum der Urologie in Verbindung mit
dem Praktikum der Chirurgie
Do. 16–17.30
Stationen der Urologischen Klinik
- Ackermann
u. wiss. Mitarbeiter
1936. Urologische Operationen
Di., Mi. und Fr. 9–11
Operationssaal der Urologischen Klinik
- Ackermann
1937. Klinische Visite
nach Vereinbarung (1stündig)
Urologische Klinik
- Mellin/Kühn/
Müller-Mattheis
1938. Urologie im Röntgen- und Ultraschallbild
Sa. 9–11 (2stündig, 14täglich)
Urologische Klinik
- Meridies/Schmitz
1939. Urologische Erkrankungen des Kindesalters
Do. 14–16 (14täglich)
Lukaskrankenhaus, Städt. Krankenanstalten
Neuss
- Boeminghaus
1940. Urologisches Praktikum
nach Vereinbarung (2stündig)
Urologische Klinik
- Boeminghaus/
Böcker/Wagner
1941. Onkologische Urologie
nach Vereinbarung
(2stündig, 14täglich)
- Böcker/Wagner
1942. Ausgewählte Kapitel aus der Urologie
Mo. 14–15
Hörsaalgebäude, Städt. Krankenanstalten
Krefeld
- Asbach

XXXIII. Neurochirurgie

1943. Klinik der Chirurgie
Mo.–Fr. 8–9
- Bock/weiterhin
Chirurgie
1944. Praktikum der Chirurgie
(gemeinsam mit Chirurgischer Klinik
nach entsprechender Gruppeneinteilung)
- Professoren und
wiss. Mitarbeiter der
Chirurgischen Kliniken
1945. Spezielle Neurochirurgie
Di. 17–18 oder nach Vereinbarung
- Bock
1946. Neurochirurgisch/Neurologisch/
Neuropathologisches Kolloquium
jeden 2. u. 4. Dienstag im Monat
am 2. Dienstag Hörsaal Neurochirurgie
am 4. Dienstag Hörsaal Neurologie
- Bock/Freund/
Wechsler

- | | |
|--|--|
| 1947. Neurochirurgisch-Neuropathologische
Demonstration
Di. 15–16 | Bock/Wechsler
und Mitarbeiter |
| 1948. Hirn- und Rückenmarksverletzungen
(nach Vereinbarung)
Neurochirurgische Klinik | Bock/Schamoni/
Schirmer |
| 1949. Klinische Visite
Di. 17–18 | Bock/Schamoni/
Schirmer und Assistenten |
| 1950. Arbeiten im EDV-Labor
(nach Vereinbarung) | Bock/Krämer |
| 1951. Spezielle Themen aus der Neurochirurgie
jeden 1. u. 3. Di., im Monat, 16–17
Hörsaal Neurochirurgische Klinik | Schirmer u.
Assistenten der Klinik |
| 1952. Mikrochirurgisches Praktikum im
Zentralen Tierlabor
2stündig, 14täglich
(nach Vereinbarung) | Bieniek/Bock
und Mitarbeiter |
| 1953. Demonstration neurochirurgischer Operationen
(nach Vereinbarung) | Bock/Schirmer |

XXXIV. Orthopädie

- | | |
|--|---|
| 1954. Praktikum und Vorlesung der Orthopädie
Mi. 14–16 (2stündig)
Hörsaal Chirurgie | Schulitz/Klein/
Lenz/Schulze/
Winkelmann/Hille |
| 1955. Kursus der allgemeinen klinischen
Untersuchung (operatives Stoffgebiet)
nach ausgehängtem Semesterplan | Klein/Schulze/
Winkelmann/Lenz/
Hille/Schulitz/
Döhning/Ganz/
Hanna/Heusgen/
Kablitz/Kapellmann/
Mourani/Petzoldt/
Riemer/Roggenland |
| 1956. Spezielle Kapitel aus der Orthopädie
Di. 17–19 (2stündig)
Orthop. Klinik | Schulitz/Klein/
Schulze/Winkelmann/
Lenz/Hille |
| 1957. Diagnostik und Klinik der Gelenkerkrankungen
Di. 13–15 (2stündig) | Klein |
| 1958. Sportmedizin
nach Vereinbarung (1stündig)
Orthop. Klinik | Hille |
| 1959. Tumorerkrankungen am Haltungs- und
Bewegungsapparat
nach Vereinbarung (1stündig)
Wartezimmer der Orthop. Klinik | Winkelmann |
| 1960. Orthopädisches Kolloquium
Sa. 10–12 (2stündig, 14täglich)
Orthop. Klinik | Haike |
| 1961. Orthopädisches Röntgenbild
Sa. 10–12 (2stündig, 14täglich)
Orthop. Klinik | Berquet |
| 1962. Technische Orthopädie und orthopädische Technik
Mi. 16–18 (2stündig) | Frhr. v. Andrian-
Werbung |

XXXV. Radiologie

1963. Medizinische Strahlenschutz, Nuklear-
medizin und Strahlenschutz
Mi. 12–13 (1stündig)
Hörsaal 3A, Gebäude 23.1
Vieter/Feinendegen/
Günther/Jungblut/
Swart/Stolze/Vosberg/
Kemperdick/Kürten/
Köster/Hilweg/ Deck/Lins
1964. Kursus in Radiologie einschließlich
Strahlenschutz
Mi. 16.30–18
Kursräume der einzelnen Kliniken
Vieter/Feinendegen/
Günther/Jungblut/
Swart/Stolze/Vosberg/
Kemperdick/Kürten/
Köster/Deck/Lins/
und Assistenten der Kliniken
1965. Röntgendiagnostik chirurgischer Erkrankungen
Di. 16–17 (1stündig)
Günther
1966. Spezielle Strahlentherapie
nach Vereinbarung (2stündig)
Günther/Heinzler
1967. Röntgenbildanalyse
Di. 9–10
Hörsaal Medizinische Klinik A
Jungblut
1968. Ausgewählte Röntgenuntersuchungen mit
Schwerpunkt Ganzkörper-Computertomographie
Do. 9–10
Hörsaal Medizinische Klinik A
Jungblut
1969. Diagnostik in der Inneren Medizin mit
Hilfe bildgebender Verfahren
Mo. 13–14
Jungblut/Vosberg/
Schoppe/Königshausen
1970. Strahlendiagnostische Propädeutik
nach Vereinbarung (2stündig)
Krankenhaus Gerresheim
Abt. für Radiologie und Nuklearmedizin
Schulte-Brinkmann
1971. Pädiatrisch-radiologische Demonstrationen
für Fortgeschrittene
Di. 14–14.45 (1stündig)
Kinderklinik Schlossmann-Haus
Wartezimmer Röntgendiagnostik
Kemperdick
1972. Übungen im Lesen von Röntgenbildern
(röntgenologische Differentialdiagnostik)
Mi. 10–12
Chirurgische Klinik Demonstrationsraum
Hilweg/
Thiemann
1973. Synopsis der Röntgendiagnostik
Di. 15–17 (2stündig)
Kisseler
1974. Praktische Übungen in Röntgendiagnostik
(nach Vereinbarung)
Kreiskrankenhaus Böblingen
Akademisches Lehrkrankenhaus der
Universität Tübingen
Kisseler
1975. Medizinische Physik (Strahlendosis und
Strahlenschutz)
Di. 15–16 (1stündig)
Zentralstelle für Sicherheitstechnik
Düsseldorf, Gurlittstraße 53 a
Ewen/Lauber-Altman

XXXVI. Nuklearmedizin

1976. Kursus in Radiologie einschl. Strahlenschutz
Mi. 16.30–18
Nuklearmedizinische Klinik und Kinderklinik
Feinendegen/Vieten/
Ritzl/Vosberg/Höck
Günther/Jungblut/
Swart/Stolze
1977. Medizinische Strahlenkunde, Nuklearmedizin und
Strahlenschutz
Mi. 12–13,
Hörsaal 3A (1stündig), Gebäude 23.1
Feinendegen/Vieten/
Vosberg/Günther/
Swart/Stolze
1978. Nuklearmedizinische Klinik für den 2. klinischen
Studienabschnitt
(Zeit und Ort nach Vereinbarung)
Feinendegen/Ritzl/
Vosberg/Horster/
Glaubitt/Schmidt
1979. Nuklearmedizinische Untersuchung des
Intermediärstoffwechsels
nach Vereinbarung (1stündig)
Glaubitt
1980. Mathematische Grundlagen der Nuklearmedizin und
Positronentomographie
nach Vereinbarung (1stündig)
Vyska
1981. Kursus in nuklearmedizinischer Meßtechnik
nach Vereinbarung (1stündig)
Ritzl
1982. Ausgewählte Kapitel der Nuklearmedizin für den
3. klinischen Studienabschnitt
Bethesda-Krankenhaus Duisburg
Zeit nach Vereinbarung
Schmidt
1983. Problemfälle in der nuklearmedizinischen Diagnostik
nach Vereinbarung (1stündig)
Höck

XXXVII. Gynäkologie und Geburtshilfe

1984. Geburtshilf.-gynäkolog. Praktikum
I. Teil: Uni-Frauenklinik
1. Vorlesung mit Krankenvorstellung
Mo., Do., 8–9, Di., Mi., 9–10 (4stündig)
Beck/Molinski/
Bender/Distler/
Potthoff/Schlöber/
Terinde/
1985. 2. Unterricht in kleinen Gruppen
(Zeit und Einteilung nach Vereinbarung)
Diemer/Dolff/
v. Matthiessen/
Perschmann/Schlöber/Somville
1986. II. Teil: in auswärtigen Krankenhäusern
Städt. Krankenanstalten Benrath
St. Vinzenz-Krankenhaus Düsseldorf
Krankenhaus St. Josefs-Stift, Bremen
Dominikus-Krankenhaus Düsseldorf-Heerd
Ev. Krankenhaus Mülheim a. d. Ruhr
Frauenklinik Diakonie-Krankenhaus Düsseldorf-Kaiserswerth
Städt. Krankenhaus Siegburg
St. Franziskus-Hospital Bielefeld
Ev. Krankenhaus Düsseldorf
Marienhospital Düsseldorf
Ev. Krankenhaus Bethesda Duisburg
Kliniken St. Antonius Wuppertal
Prosper-Hospital Recklinghausen
St. Lukas-Klinik Solingen-Ohligs
Freund/
Haering/
Heidenreich/
Huhn/
Jaeger/
Müller/
Schild/
Schnell/
Staffeldt/
Stegmann/
Werner/
Rüttger/
Faber/
Meinen
1987. Geburtshilfliche Klinik für Examenssemester
Mi. 14–15 (1stündig)
Hörsaal der Frauenklinik
Terinde

- | | |
|---|--|
| 1988. Gynäkologische Klinik für Examenssemester
Mi. 15–16 (1stündig)
Hörsaal der Frauenklinik | Distler/Steier |
| 1989. Visite Gynäkologie und Geburtshilfe
in Gruppen bis zu 6 Personen
Zeit nach Vereinbarung (1stündig) | Bender/Distler/
Dolff/Potthoff/
Terinde |
| 1990. 3. Klinischer Studienabschnitt
Uni-Frauenklinik und auswärtige Häuser
Seminar, Lehrgespräche, Visiten | Beck/Bender/Distler/
Potthoff/Schlößer/
Terinde/Bokelmann/
Freundl/Gerteis/
Jaeger/Stegmann/
Werner |
| 1991. Psychosoziale Geschlechtsidentität und Sexualstörung
Mo. 17–18 (1stündig)
Hörsaal der Frauenklinik | Molinski |
| 1992. Seminar über Psychosomatik in der
Frauenheilkunde und Dermatologie
Mi. 14–15 (1stündig)
Frauenklinik, Dienstzimmer Prof. Molinski
Station F6 | Molinski/
Rechenberger |
| 1993. Anleitung zu wissenschaftlichem Arbeiten
Zeit und Ort nach Vereinbarung
(2stündig, 14täglich) | Morgenstern |
| 1994. Die Kardiotokographie
Zeit nach Vereinbarung
(2stündig, 14täglich)
Hörsaal der Frauenklinik | Morgenstern |
| 1995. Geburtshilfe und Gynäkologie aus
psychosomatischer Sicht aufgrund von klinischen Beispielen
Zu dem Kolleg ist Gruppenarbeit vorgesehen:
1. Praktische Übungen in der Geburtsvorbereitung
2. Körperarbeit, Körperwahrnehmung
Termin: Fr. 13 c.t.
Ort: Seminarraum 254 der Frauenklinik | Potthoff |
| 1996. Biologie und Klinik der Reproduktion
(2stündig) – Termine nach Vereinbarung
Ort wird bekanntgegeben | Freundl/Hoffmann/
Distler/Hilscher/
Heywinkel |
| 1997. Immunologische Fragen in der Gynäkologie
Zeit und Ort nach Vereinbarung | Koldovsky |
| 1998. Die gynäk.-geburtshilfl. Sprechstunde
Seminar für Fortgeschrittene
(2stündig) – Zeit nach Vereinbarung
Hörsaal der Frauenklinik | Werners |
| 1999. Gynäkologische Endokrinologie
Di. 15–16 (1stündig) | Kaiser/
Schmidt-Elmendorff |
| 2000. Gynäkologisch-geburtshilfliche Praxis
Zeit nach Vereinbarung (2stündig, 14täglich)
Hörsaal der Frauenklinik | Boden |
| 2001. Strahlentherapie weiblicher Genitalcarcinome
Zeit nach Vereinbarung
Hörsaal der Frauenklinik | Lohbeck |

XXXVIII. Kinderheilkunde

2002. Praktikum der Kinderheilkunde
(mit Unterricht in kleinen Gruppen)
Mo., Di., Mi., Do., Fr. 9–10
Bremer/Lenard/
Bourgeois/Schmidt/
Göbel/Jürgens/
Kemperdick/Lemburg/
Reinhardt/Wahn/
Wendel/ u. wiss.Mitarbeiter
2003. Klinische Visite für Examensemester
in kleinen Gruppen
Do. 15 s.t.–15.45 (1stündig)
Bourgeois/Göbel/
Kemperdick/Lemburg/
Ingrid Lombeck/Lore Nessler/
Petrich/Przyrembel/
Rodeck/Stemmann/
von Voss/Wendel/
Jürgens/Kramer
2004. Pädiatrisch-radiologische Demonstrationen
für Fortgeschrittene
Di. 14 s.t.–14.45 (1stündig)
Röntgenabteilung der Kinderklinik
Kemperdick
2005. Diagnostisch-therapeutisches Kolloquium
Di. 15.30–16.30 (1stündig)
Kliniken der Landeshauptstadt Düsseldorf
Gräulingerstr. 120, 4000 Düsseldorf 12
Lücking und
Mitarbeiter
2006. Differentialdiagnose pädiatrischer
Krankheitsbilder (nach Vereinbarung)
(2stündig, 14täglich)
Kinderklinik des Diakoniewerkes Kaiserswerth
Kreuzbergstr. 79, 4000 Düsseldorf 31
von Voss und
Mitarbeiter
2007. Pneumologisches Kolloquium
Do. 10–12 (2stündig)
Klinik Aprath, 5603 Wülfrath
Simon/G.-J. Hötter
2008. Kinderkardiologisches Seminar
Fallvorstellungen
(nach Vereinbarung) (1stündig)
Kramer/Bourgeois
2009. EKG-Kurs im Kindesalter
Fr. 13.15–14
Bourgeois/Rammos
2010. Einführung in die Diagnostik
angeborener Herzfehler
(nach Vereinbarung) (1stündig)
Meyer
2011. Echokardiographie bei congenitalen
Herzfehlbildungen
Rammos/Kramer
2012. Neurologisch-neurochirurgisch-neuropathologisch-
neuropädiatrisches Kolloquium
jeden 1. und 3. Di. im Monat 16
(s. Neurologie)
Freund/Bock/
Wechsler/Lenard
2013. Neuropädiatrisches Seminar mit
Fallvorstellungen
Mo. 16–16.45 (1stündig)
Lenard
2014. Hämatologische Probleme in der
Kinderheilkunde
Di. 16–18 (2stündig)
Gerinnungslaboratorien
Göbel/Petrich/
von Voss/Jürgens
2015. Anleitung zum wissenschaftlichen Arbeiten
auf dem Gebiet der Kinderheilkunde
Mo. 16–18 (2stündig)
Gerinnungslaboratorien
Göbel/Jürgens/
Petrich/von Voss

- | | | |
|-------|--|--------------------------------|
| 2016. | Pharmakotherapie im Kindesalter
(nach Vereinbarung) (1stündig) | Reinhardt |
| 2017. | Anleiten zum wissenschaftlichen Arbeiten
auf dem Gebiet der Pneumologie und
Allergologie in der Pädiatrie
Mi. 12–13 (1stündig) | Reinhardt |
| 2018. | Ausgewählte Kapitel neuropädiatrischer Krankheitsbilder
Krankheitsbilder
(nach Vereinbarung) (2stündig, 14täglich)
Kliniken der Landeshauptstadt Düsseldorf
Krankenhaus Gerresheim
Gräulingerstr. 120, 4000 Düsseldorf 12 | Groß-Selbeck |
| 2019. | Verhaltensstörungen im Kindes- und Jugendalter
(Seminar mit Falldarstellungen)
(nach Vereinbarung) (2stündig, 14täglich)
Seminarraum Czerny-Haus | Sterzel/Awizsus |
| 2020. | Psychische Probleme des schwerkranken und
sterbenden Kindes
(Seminar mit Interaktionsübungen)
(nach Vereinbarung) (2stündig, 14täglich)
Seminarraum Czerny-Haus | Awizsus/Sterzel/
Altrichter |
| 2021. | Allgemeine Kinderheilkunde am Krankenbett
Di. 16–18 (2stündig, 14täglich)
Kinderklinik Wuppertal
Lehrkrankenhaus der Universität Düsseldorf
Heusnerstr. 40, 5600 Wuppertal 2 | Mortier/Liersch |
| 2022. | Neuropädiatrisches Seminar mit Fallvorstellungen
(nach Vereinbarung, 2stündig, 14täglich)
Kinderklinik Wuppertal
Lehrkrankenhaus der Universität Düsseldorf
Heusnerstr. 40, 5600 Wuppertal 2 | Mortier |
| 2023. | Differentialdiagnose hämatologischer und
onkologischer Erkrankungen im Kindesalter
Seminar (beschränkte Teilnehmerzahl)
Mo. 14–16 (2stündig)
Onkologische Ambulanz der Kinderklinik
Gebäude 11.61 | Göbel/Jürgens/
Petrich |
| 2024. | Allgemeine und spezielle Notfallmedizin
im Kindesalter (mit Übungen)
Di. 11–12 (1stündig)
Hörsaal Kinderklinik oder Seminarraum | Lemburg |
| 2025. | Kurs der allgemeinen klinischen Untersuchung
Teil Kinderheilkunde
1. klinischer Abschnitt | alle Dozenten |

XXXIX. Dermatologie und Venerologie

- | | | |
|-------|---|--|
| 2026. | Haut- und Geschlechtskrankheiten
Hauptkolleg
Mo., Mi., Fr. 10–11 (3stündig)
Hörsaal Hautklinik | Plewig/Goerz/
Haensch/Hofmann/
Rechenberger/
Höizle |
| 2027. | Praktikum in Dermatologie
(mit Krankenvorstellungen)
Ergänzung zum Hauptkolleg
Mo. 15.30–17 (2stündig) | Plewig/Goerz/
Haensch/Hofmann/
Rechenberger/
Höizle |

- | | | |
|-------|--|--|
| 2028. | Praktische Ausbildung in der Dermatologie und Venerologie einschließlich Lehrvisiten und Kolloquien für Studierende des 3. klinischen Studienabschnitts ganztägig/Hautklinik | Plewig mit allen Dozenten und Assistenten der Klinik |
| 2029. | Poliklinische Visite (beschränkte Teilnehmerzahl) wahlweise Mo.–Do. 12–13 (1stündig) Hörsaal Hautklinik | Plewig und habil. Mitarbeiter |
| 2030. | Haut- und Geschlechtskrankheiten für Zahnmediziner Mi. 11–12 (1stündig) Hörsaal Hautklinik | Haensch |
| 2031. | Hautklinische Visite Di. 17–18 (1stündig) Hautklinik | Itani und Assistenten |
| 2032. | Dermatomikrobiologie in der Praxis Prakt. Übungen Mi. 16–18 (2stündig, 14täglich) Mykologisches Labor, Hautklinik | Itani |
| 2033. | Photobiologie in der Dermatologie Pathomechanismen, experimentelle Untersuchungen und Therapie nach Vereinbarung (1stündig) Hörsaal Hautklinik | Hölzle |
| 2034. | Seminar über Psychosomatik in Frauenheilkunde und Dermatologie Mi. 14–15 (1stündig) Hörsaal Frauenklinik | Molinski/
Rechenberger |
| 2035. | Psychosomatik in der Dermatologie Do. 14–15 (1stündig) Hörsaal Hautklinik | Rechenberger |
| 2036. | Biologie und Klinik der Reproduktion nach Vereinbarung (1stündig) Hörsaal Frauenklinik | Hofmann/Freund/
und Mitarbeiter |

XL. Augenheilkunde

- | | | |
|-------|--|------------------------------|
| 2037. | Praktikum der Augenheilkunde Mo., Mi. 12–13 Fr. 11–13 (4stündig) Hörsaal der Kinderklinik | Pau/Hammerstein/
Grüntzig |
| 2038. | Praktikum der Augenheilkunde Mo., Mi. 12–13 Do. 16–18 Mo., Mi. Hörsaal der Kinderklinik Do. Marienhospital Rochusstr. 2, 4000 Düsseldorf | Pau/Steinbach |
| 2039. | Stellungsanomalien der Augen Mi. 15.30–17 (2stündig, 14täglich) Hörsaal Augenklinik | Holland |
| 2040. | Pleoptik, Orthoptik und Motilitätsstörungen des Auges Mo. 9–10.45 (2stündig, 14täglich) Hörsaal Augenklinik | Görtz |

2041. Augenbeteiligung bei Allgemeinerkrankungen
Sa. 10–12 (2stündig, 14täglich)
Hörsaal Augenklinik Graeber
2042. Pathophysiologie des Binokularsehens
Teilnehmerzahl begrenzt
1. Seminar wochenstündlich nach Vereinbarung Friedburg
2043. Differentialdiagnose ophthalmologischer
Erkrankungen
Mi. 15–17 (2stündig, 14täglich)
Hörsaal Augenklinik Tillmann
2044. Klinische Visite
nach Vereinbarung (1stündig) Hammerstein
2045. Kursus der allgemeinen klinischen
Untersuchungen für Augenheilkunde
nach Stundenplan
Hörsaal Augenklinik Hammerstein/
Grüntzig/
Kluxen/Bernsmeier
2046. „Augenärztliche Operationen
Do. 16–17 (1stündig)
Hörsaal der Augenklinik Grüntzig
2047. Tropische Augenerkrankungen
Mo. 16–17 (1stündig)
Hörsaal Augenklinik Grüntzig/Mehlhorn
2048. Spezielle ophthalmologische Untersuchungsmethoden
mit praktischen Übungen
Mo. 16–18
Hörsaal Augenklinik Bernsmeier/Kluxen
2049. „Ausgewählte Kapitel aus der Augenheilkunde
für Fortgeschrittene“
Mo. 16–18 (2stündig)
Augenklinik Wuppertal-Barmen Oppel

XLI. Hals-, Nasen-, Ohrenheilkunde

2050. Klinik und Poliklinik der HNO-Heilkunde
(begleitende Vorlesung zum Praktikum der
HNO-Heilkunde)
Mo., Mi. 11–12, Hörsaal der HNO-Klinik Vosteen
2051. Kursus der allgemeinen klinischen Untersuchungen
für HNO-Heilkunde
nach Stundenplan (12 Stunden/Semester)
Hörsaal der HNO-Klinik Fendel/Küpper/
Morgenstern
2052. Praktikum der HNO-Heilkunde
Do. 10–13, in Gruppen (4stündig)
HNO-Klinik Esser/Fendel/Küpper
Morgenstern/Vosteen
2053. Klinische Visite
Mo., Di., Mi., Do., Fr. 15–16
HNO-Klinik Vosteen
2054. Anleitung zu wissenschaftl. Arbeiten auf dem
Gebiet der HNO-Heilkunde
(nach Vereinbarung, halbtägig) Fendel/
Küpper/Lindenberger/
Morgenstern
2055. Propädeutik der HNO-Heilkunde
nach Vereinbarung (1stündig), HNO-Abteilung
des Dominikuskrankenhauses Düsseldorf-Heerdt Stupp

2056. Praktikum der Endoskopie nach Vereinbarung (1stündig), HNO-Abt. des Evangelischen Krankenhauses Düsseldorf, Kirchfeldstraße 40 Berger/Greven
2057. HNO-Heilkunde für Zahnmediziner Mo. 17–18 (1stündig) Hörsaal HNO-Klinik Neveling
2058. Notfälle im HNO-Fachgebiet Fr. 14–16, 16–18 (2stündig, 14täglich) Hörsaal der HNO-Klinik Koburg
2059. Experimentelle Otologie Mo. 18–20 (2stündig), Hörsaal der HNO-Klinik oder nach Vereinbarung Morgenstern
2060. Ausgewählte Kapitel der Audiologie nach Vereinbarung (2stündig) Konferenzraum der Forschungslaboratorien der HNO-Klinik, Gebäude 17.11 Esser
2061. Anleitung zu wissenschaftl. Arbeiten auf dem Gebiet der Audiologie (nach Vereinbarung) (halbtägig) Konferenzraum der Forschungslaboratorien der HNO-Klinik, Gebäude 17.11 Esser

XLII. Zahn-, Mund- und Kieferheilkunde

2062. Einführung in die Zahnheilkunde nach Vereinbarung (1stündig) Hörsaal Westdeutsche Kieferklinik Böttger/Schübel/
Straßburg/Weise
2063. Klinik und Poliklinik für Zahn-, Mund- und Kieferkrankheiten für Auskultanten und Praktikanten Mo., Do. 10–11, Di., Fr. 9–10 (4stündig) Hörsaal Westdeutsche Kieferklinik Straßburg
2064. Spezielle Zahn-, Mund- und Kieferchirurgie Teil I Di. 11–12.30 (2stündig) Hörsaal Westdeutsche Kieferklinik Straßburg
2065. Operationskurs einschl. Extraktionskurs mit Übungen für Praktikanten, Teil I Mo.–Fr. nach Vereinbarung (4stündig) Westdeutsche Kieferklinik Straßburg/Lentrodt
2066. Operationskurs einschl. Extraktionskurs mit Übungen für Praktikanten, Teil II Mo.–Fr. nach Vereinbarung (4stündig) Westdeutsche Kieferklinik Straßburg
2067. Klinik und Therapie der marginalen Parodontopathien mit praktischen Übungen Mi. nach Vereinbarung (4stündig) Westdeutsche Kieferklinik Herforth
2068. Zahn-, Mund-, und Kieferkrankheiten Teil II Mo., Di. 8–9 (2stündig) Hörsaal Westdeutsche Kieferklinik Herforth/Menzel
2069. Berufskunde und soziale Heilkunde Mi. 13–14 (1stündig) Hörsaal Westdeutsche Kieferklinik Osing

2070.	Klinik und Therapie der Mundschleimhaut- erkrankungen nach Vereinbarung (2stündig, 14täglich)	Knolle
2071.	Klinik und Poliklinik der Krankheiten der Zähne (für Mediziner) Do. (1stündig) nach Vereinbarung Hörsaal Westdeutsche Kieferklinik	Böttger/Fritzemeier/ Herforth/Lentrodt/ Reil/Seichter/ Schübel/Straßburg/ Stüttgen/Weise
2072.	Zahnersatzkunde I. Teil Mi. 8.15–10 (2stündig) Westdeutsche Kieferklinik	Böttger
2073.	Kursus und Poliklinik der Zahnersatzkunde I. und II. Teil (ganztägig) Westdeutsche Kieferklinik	Böttger/Stüttgen
2074.	Poliklinik der Zahnersatzkunde Fr. 11–12 (1stündig) Westdeutsche Kieferklinik	Böttger/Stüttgen
2075.	Klinische Demonstration beim teilbezahnten und unbezahnten Patienten (nach Vereinbarung) am Semesteranfang (nach Vereinbarung) Westdeutsche Kieferklinik	Böttger/Stüttgen
2076.	Kursus der technischen Propädeutik Mi.–Fr. (20stündig) Vorklinisches Institut	Böttger/Stüttgen
2077.	Technisch-propädeutische Demonstration Mi. und Do. (2stündig) Vorklinisches Institut	Böttger
2078.	Werkstoffkunde (Vorlesung) 2 Wochenstunden Vorklinisches Institut	Rehberg
2079.	Werkstoffkundliches Seminar (für Fortgeschrittene) 2 Wochenstunden Vorklinisches Institut	Rehberg
2080.	Funktionelle Gebißanalyse I Einführung und klinische Demonstration Di. 14–16 (2stündig) Hörsaal Westdeutsche Kieferklinik	Engelhardt
2081.	Radiologischer Kurs mit besonderer Berücksichtigung des Strahlenschutzes Mo. 14–16 (2stündig) Westdeutsche Kieferklinik	Schübel
2082.	Zahnerhaltungskunde I. Teil Mi. 15–17 (2stündig) Hörsaal Westdeutsche Kieferklinik	Schübel/Seichter
2083.	Kursus und Poliklinik der Zahnerhaltungskunde I. und II. Teil Mo.–Fr. (ganztägig) Westdeutsche Kieferklinik	Schübel/Seichter
2084.	Phantomkurs der Zahnerhaltungskunde Mo.–Fr. (halbtägig) Westdeutsche Kieferklinik	Schübel/Seichter
2085.	Einführung in die Kieferorthopädie Mo. 9–10, Fr. 8–9 (2stündig) Hörsaal Westdeutsche Kieferklinik	Weise

- | | | |
|--------|--|-------|
| 2086. | Kieferorthopädie I. Teil
Do. 8–10 (2stündig)
Hörsaal Westdeutsche Kieferklinik | Weise |
| 2087. | Kieferorthopädie II. Teil
nach Vereinbarung (2stündig)
Hörsaal Westdeutsche Kieferklinik | Weise |
| 2088. | Kursus der kieferorthopädischen Technik
(halbtägig)
Westdeutsche Kieferklinik | Weise |
| 2089. | Kursus der kieferorthopädischen
Behandlung I. Teil und II. Teil
(ganztägig)
Westdeutsche Kieferklinik | Weise |
| 2089x. | Berufskunde
nach Vereinbarung
Hörsaal Westdeutsche Kieferklinik | Weise |

XLIII. Kiefer- und Plastische Gesichtschirurgie

- | | | |
|-------|--|--|
| 2090. | Praktikum der Chirurgie
Do. 16–17.30 (2stündig)
(gemeinsam mit Chirurgischer Klinik
nach entsprechender Gruppeneinteilung) | Professoren und
wiss. Mitarbeiter
der Chirurgischen
Kliniken, der Neuro-
chirurgischen, der
Urologischen und der
Klinik für Kiefer-
und Plastische
Gesichtschirurgie |
| 2091. | Kursus der allgemeinen klinischen Unter-
suchungen (operatives Stoffgebiet)
(gemeinsam mit den übrigen operativen Kliniken)
nach ausgehängtem Semesterplan | Professoren und
Dozenten der zuge-
hörigen Kliniken |
| 2092. | Operationskurs einschl. Extraktionskurs mit
Übungen für Praktikanten, Teil 1
Mo.–Fr. nach Vereinbarung (4stündig)
Westdeutsche Kieferklinik | Straßburg/Lentrodt |
| 2093. | Klinik und Poliklinik der Zahn-, Mund-
und Kieferkrankheiten für Praktikanten
III. Teil
Di. 16–18, Do. 14–16 (4stündig)
Hörsaal Westdeutsche Kieferklinik | Lentrodt/Reil-Ehlers/
Fritzemeier/Koch |
| 2094. | Spezielle Zahn-, Mund- und Kieferchirurgie
II. Teil
Mo. 16–18 (2stündig)
Hörsaal Westdeutsche Kieferklinik | Lentrodt |
| 2095. | Traumatologie im Kiefer-Gesichtsbereich
Mi. 16–17 (1stündig)
Hörsaal Westdeutsche Kieferklinik | Lentrodt |
| 2096. | Plastische Chirurgie im Kiefer-/Gesichtsbereich
(für Mediziner)
nach Vereinbarung (1stündig, 14täglich) | Lentrodt/
Reil-Ehlers/
Fritzemeier |
| 2097. | Zwischenfälle in der zahnärztlichen
Praxis: Prophylaxe, Diagnose und Therapie
mit Grundzügen der Ersten Hilfe und Wiederbelebung
Vorlesung mit praktischen Übungen
nach Vereinbarung (1stündig, 14täglich) | Reil-Ehlers |

- | | |
|---|---------------------------------|
| 2098. Verhütung, Erkennung und Behandlung lebensbedrohlicher Komplikationen in der Zahnheilkunde Vorlesung und Praktikum (i. v. Injektionen, Atemspende) nach Vereinbarung (2stündig) | Podlesch |
| 2099. Mikrochirurgisches Praktikum im Zentralen Tierlabor Fritzeimer (2stündig, 14täglich) (nach Vereinbarung) | Bieniek/Bock
und Mitarbeiter |

BHW 2000. Die neue Freiheit beim Sparen und Bauen.



Endlich habe ich die Art von Bausparen gefunden, die ich immer gesucht habe: BHW 2000. Da kann ich mir eine Menge Freiheiten herausnehmen.

Ich brauche nicht bis zur Zuteilung der vollen Bausparsumme zu warten: Ich kann schon vorher, wenn die Mindestwartezeit abgelaufen und die

erforderliche Bewertungszahlerreicht ist, eine Teilbausparsumme zugeteilt bekommen, um schnell auf gute Gelegenheiten zu reagieren. Beispielsweise, wenn ich ein passendes Grundstück finde. Oder wenn ich in meine Wohnung ein neues Bad einbauen will.

Auch die Höhe der Tilgungsrate kann ich jetzt beeinflussen: Ich brauche mich nicht schon beim Vertragsabschluß auf einen bestimmten Tilgungsbeitrag festzulegen. Vielmehr kann ich durch längeres oder schnelleres Sparen auf meinen monatlichen Tilgungsbeitrag und die Tilgungsdauer Einfluß nehmen.

Statt 3% Zinsen kann ich sogar rückwirkend 4% wählen:



Das ist ganz neu beim BHW-Bausparen. Und für mich besonders interessant: Ich kann nachträglich hohe Guthabenzinsen bekommen und zusammen mit der Wohnungsbauprämie eine beachtliche Rendite erzielen. (Bei Inanspruchnahme eines Darlehens: 3-5% Agio, je nach Laufzeit.) Doch das Beste ist: **Jetzt kann ich auch mal an mein Geld ran, ohne den Vertrag kündigen zu müssen:** Wenn ich mal Geld brauche, kann ich monatlich 2.000,- DM

bekommen, höhere Beträge nach sechs Monaten. Natürlich ohne die staatlichen und steuerlichen Vorteile. Nur 1.000,- DM müssen stehenbleiben. Also ich finde, BHW 2000 ist eine phantastische Sache.

BHW 2000 gibt es neu vom BHW. Wieder ein Leistungsbeweis der BHW-Bausparkasse. Mehr über Ihre Chancen von Ihrem BHW-Berater.

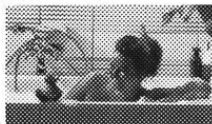

**BHW
FREIHEIT
2000**

BHW
Bausparkasse
für den öffentlichen Dienst

- Berzirksleiter:** Eberhard Scheer, Dipl.-Mathematiker, Fernruf (02150) 1558 oder (0211) 360381
- Sprechstunden** in der Beratungsstelle Düsseldorf, Oststraße 54/56, montags von 14.00 bis 17.00 Uhr, Fernruf (0211) 360381, und jederzeit nach Vereinbarung
- Sprechstunden in der Uni-Klinik:** mittwochs von 12.00 bis 14.00 Uhr im Büro des Personalrates (Büropavillon/Wirtschaftshof), Telefon 311-7195
- Vertrauensmänner:** F. Rehberg, Fernruf privat (02150) 2526, Sprechstunden dienstags und donnerstags von 11.00 bis 13.30 Uhr in der Universitätsverwaltung (Gebäude 16.11), Raum 30 (IV. Etage), Telefon 311-2422.
Manfred Großstück, Fernruf dienstlich 311-8168, privat (02103) 60233



Alphabetisches Namensverzeichnis

A

- Abel 60
 Ackermann 220,261,293,296
 Actuna 29
 Adam, H. 65, 113
 Adamek(Frau) 259
 Adams, O. 262
 Adamson 84,97,135,136
 Ader A. 58,74,80,99,144,146,149
 Aderhold, M.(Frau) 179
 Ahrens-Westerlage 259
 Akerboom 251
 Alberts (Rektor) 57
 Alberti 12,220,262,291,292
 Albrecht, H. 225
 Albrecht, K.(W-B) 248
 Albrecht, S. 47
 Albrecht, (Rektor) 57
 Albu, A.(Aprath) 245
 Aldenhoven(Frau) 181
 Allgeier 65
 Allmann (ASTA) 30
 Altrath 17
 Althoff (Krefeld) 243
 Altrichter 303
 Altrogge 235,285
 Amling 225,288
 Amm 17
 Amore 10,21
 Anders(Frau) 95
 Andree 85,121
 Andrian-Werburg 225,298
 Angenstein 200
 Antoch 67,80
 Anton, H. 56,71,76,96,125,126,128,129
 Antoniadis (Marienhosp.) 245
 Antropoff, von 72,80,98,131,132,133,135
 Antweiler 85,118
 Arbab-Zahdeh 226,282
 Arendt, G. 255
 Arens 85,105
 Arndt 220,259,277,296
 Arnold, G. 295
 Arnold, Gottfr. 26,217,220,250,271,272, 273,277,278
 Arnold-Gunther 218,220,256
 Arnold 57
 Arnsberger (Frau) 99
 Asbach, H. 235,297
 Aslandis, V. 173
 Asselborn 58
 Assheuer 272
 Assmann, R. 259
 Audretsch(Geresheim) 247
 Augspach 290
 Augspach-Bogerts 263
 Aul 254
 Aulich 255,290,294
 Authmann, E. 257
 Autschbach, R. 256
 Awiszus 257,303
 Axster (ASTA) 30
 Azarbayevani (DU-Nord) 244
 Azevedo 259,296
- B
 Baaken 57
 Babilon (SR) 57
 Bablok, E. 166,183,212g
 Bach, D. 255
 Back, U. 25,252
 Baetzner (Marienhosp.) 245
 Baginski 253
 Bakker 10,20
 Bammel (DU-Nord) 244
 Bangert, R. 166,179
 Bardet (Frau) 251
 Bardeny (Frau) 256
 Bartel, F. 22,23
 Bartel, (Krefeld) 243
 Bartos 251
 Bartsch 258
 Barz 220,254,281
 Bastian, H. 85
 Bastian, U. 166,179
 Basting, B.(Aprath) 245
 Bauer, O. 21
 Baumg., G. 241
 Baum 57
 Baumann, U. 27,57,65,73,80,97,132,134
 Baumbusch(Krefeld) 243
 Baumeister, W. 226,272
 Baumgarten, E. 56,154,158,178,202,203, 204
 Baumgartner 58,156,162,174,185,186, 188,189
- Baunach 259
 Baur 59,235,283
 Baur-Morlock 262,292
 Bausch 58,156,158,175,176,196
 Bause 85,123,124
 Bay, W. 226,290
 Bay 219
 Bayer, R. 220,251,272,273
 Bechtold 258
 Beck 57,220,260,300,301
 Beck, L. 10
 Becker (HSI) 57
 Becker (SID) 57,58
 Becker, A. 166,181
 Becker, F. 164,212e
 Becker, Hamelore 26
 Becker, H.(Physik) 58,158,176,195,196
 Becker, M. 23
 Becker (Krefeld) 243
 Becker (Psychiatrie) 290
 Becker (KFA) 60
 Beckmann (Geresheim) 247
 Beckmann (W-B) 248
 Beeh 56,72,76,96,103,125,128,129
 Beer 97
 Behle 56
 Behnenburg 58,158,174,191,192, 193,194
 Behn 164,179,180,209
 Behrendt, H. 62,226,271
 Beister 166,177
 Bender, H. 257
 Bender, H.G. 220,260,300,301
 Bernicke (DU-Nord) 244
 Bernher, E. 182
 Benning, H. 76
 Benning, M.(Frau) 255
 Beran 85
 Berchtold, P. 226,280,288
 Berg, v. 164,181
 Bergener, M. 226,291
 Berger, D.A. 57,72,76,97,131,132, 133,134
 Berger, Fritz 226,305
 Berger, M. 10,27,220,255,284,285,287, 288,289
 Berger, U. 65
 Berger (Diab. Forsch.) 59
 Berges, F. 220,284,285,287,288
 Berges, F.W. 255
 Bergmann, A. 11,58,158,173,174,186, 188,189
 Bergmeier 290
 Berninghaus 24,98
 Berns, J. 69,82,94,118
 Bernsmeier, H. 235,260,305
 Bernstein (Frau) 176
 Berquet 226,298
 Bernetz 56
 Berrut 84,99,140,141
 Berten, D. 75
 Bertenburg (StdD) 56
 Bertram (W-E) 246
 Bessenrodt, H. 11,156
 Bessenrodt, R. 58,156,175,195,196
 Bessenrodt-Weberpats, M. 166,175,191
 Best (Frau) 263
 Bethge 226,277,288
 Bethmann 258
 Betsbrugge, v. M. 256
 Bettermann, H. 166,178,202,203
 Bettges (Krefeld) 243
 Beuker 74,76,99,145,146,147
 Beyen, K. 60
 Beyer, C. 166,177
 Beyer, G.(Frau) 182
 Beyer, M. 73,79,97,131,133
 Beyer 255
 Bickel, S. 180
 Bickel-Sandkötter 166
 Biehl (Frau) 96
 Bielefeld, M. 182
 Bielefeld 58
 Bieniek 240,250,298,309
 Bier, H. 260
 Bierbach 9,1027,74,81,98,140,141
 Binder, A. 21
 Bircks 220,250,256,287,293,294
 Birk, H. 65
 Birk, W. (Evgl. DU) 248
 Birnhofel, M. 158,177,201
 Bishop (NE) 246
 Bisping, R. 252,282
 Blanquet (Frau) 174
 Bles 166,177
 Blessing 226
 Blitz 262
 Block 255
 Bloemertz 9
- Blum, T. 56,163,178,202,203,204
 Blum (Benrath) 247
 Blum (W-B) 248
 Blume, (OSIR) 57
 Blumenstock 258
 Bluschke, V.(Geresheim) 247
 Block, O. 182,212c
 Block, W.J. 218,220,260,275,289,293, 296,297,298,302,309
 Boczek 58
 Bode, H.F. 80,91,105,106
 Bode, W. 235,301
 Bodewig (Frau) 91
 Bocker, R. 226,297
 Bocker, W. 259
 Bockmann, C. 257
 Bockmann, U. 256
 Boege (NE) 246
 Böhm, E. 235,254,281
 Bominghaus, F. 226,297
 Boenigk, D. 166,177
 Böse 56
 Böttger 217,218,220,258,306,307
 Bogerts 262
 Bohne (Krefeld) 243
 Bohner, H.-J. 163,180
 Bohr (NE) 246
 Bojar, H. 11,218,220,252,273,274
 Bojar, K.(Frau) 252
 Bokelmann, J. 226,296
 Boldt, H. 26,57,69,76,93
 Boldt-Gäth 260
 Bolling (W-E) 246
 Bolten 64,85,130,131
 Born 251
 Bornermann 24
 Bonny 101,113
 Bonte, W. 220,254
 Booz 80
 Borchard, F. 220,253,275,276
 Borchard, U. 226,252,277,287
 Borggreff 255
 Boruck (Frau) 180
 Bosch, G. 226
 Boscheinen 56
 Boschek 259
 Bosse-Steueramt 263,292
 Bostroem B. 240,255
 Both, A. 226
 Botta, B. 259,296
 Bourgeois 220,257,302
 Bouvent, K. 235
 Bover, v.(Frau) 93
 Bracht, J. 85,114
 Bracht, G. 22,23
 Bral, H. 27,65,71,80,96,127
 Brandenbusch 290
 Brands, H. 58,65,79,90,101,103
 Brandt, P. 94,127
 Brandt, R. 85
 Brasselemann 81,98
 Brassel, D. 60
 Braun, (SID) 58
 Braun, M. 168,177
 Braun, Ralf 166,177,186,200,201,202
 Braun, Rüdiger 167,173
 Bredahl, E. 257
 Breidenstein (Frau) 261
 Breithardt, G. 220,254,277,284,285, 286,287
 Bremberger 290
 Bremer, G. 240
 Bremer, H.-J. 220,257,274,287,302
 Brendler 57,58
 Brenn (Frau) 96
 Breuckung (W-B) 248
 Breuer, G. 255
 Breuer, N. 11,164,176,195,196
 Breuer, T. 164,183,212,212k
 Breuer 255
 Breulmann 259
 Breuring 164,182
 Bridges 167,181
 Brill, G.(Frau) 184
 Brinckmann, W. 63,85,124,125
 Bringler (KA) 61
 Brinngmann (Frau) 93
 Brinkmann (Prof. Amt) 56
 Broch (SID) 57
 Broch (Frau) 99
 Brockhaus 60,241
 Brockbeck, W. 27,58,65,74,85,99,146, 147,148,149
 Bröcker 64,74,82,100,143
 Broicher (Krefeld) 243
 Brocthaers 24
 Brosteau, E. 263
 Brosteau, R. 290
 Brucke (NE) 246



- Brücher 20
 Brückner, A. 10
 Brückner, H. 27, 167, 183, 212, 212
 Brünner (Krefeld) 243
 Brunske-Hohfeld 254
 Bruster 9, 10, 26, 220, 262, 274,
 295, 296
 Brunner 226, 278
 Bruns, K. 162, 201
 Brunzema (Marienhosp.) 245
 Bubbenzer 59
 Buchbinder 254
 Buchenau, U. 162, 191
 Bucholz (Frau) 10, 251
 Bude 255
 Büchner (Frau) 179
 Büchner, M. 226
 Bühring (Frau) 251
 Büna, V. (Frau) 179
 Bünnemann, H. 162, 181, 212a, 212b
 Bünting (Frau) 65, 98
 Bünting-Tempea 59
 Bürgel (Krefeld) 243
 Bürging, K. F. 253, 275
 Busing 62, 115, 123
 Büttner, U. 235
 Büttner-Ennever 235, 251
 Buhl 259
 Bull 257
 Bulmer 73, 84, 98, 134, 135, 136
 Burgartz 263, 292
 Burghardt, A. 60
 Burs, U. 167, 179
 Buschendorf 73, 85, 97, 132
 Buscher, W. 167, 182, 212d, 212e
 Busse, W. 11, 13, 57, 64, 65, 72, 76, 97,
 131, 133, 134
 Busse, J. 259
 Bulmann 10
 Buszello, H. 261
 Buter-Weiden (Aprath) 245
- C**
- Campean, C. 250, 271
 Campean, N. 250, 271
 Campo 261
 Cappel 20, 25, 64
 Carl (Frau) 253
 Carhoff 167, 175, 193
 Carrié 226
 Carstensen (Mühlheim) 226
 Casper, P. 19
 Casper, St. M. 253
 Caspel-Kaufmann 71, 81, 96, 126
 Chantelau 27, 255, 289
 Chassée 74, 76, 99
 Cicmir 59
 Ciuciay-Wantrup, v. 56, 158, 181, 212d
 Claas, D., 57, 73, 97, 131, 132,
 133, 134
 Clahsen, H. 71, 82, 95, 122
 Clahsen (Anatomie) 250, 271
 Claussen, U. 235
 Cleveland 235, 251, 272, 273
 Clot 84, 98, 140, 141
 Coburg 226
 Collet, W. 60
 Collisi, U. 178
 Compes 93, 111
 Copceag 85, 139
 Coremans 255
 Courmas 79, 95
 Cramer (W-B) 248
 Cranz (Frau) 213
 Crass 22, 23, 24
 Crautner 162, 203
 Crea, A. 262
 Credner 225
 Creff 74, 84, 99, 140, 141
 Cscsaky 60, 241
 Cüppers, H.-J. 235, 284, 285, 288,
 289, 296
 Cüppers, W. 58, 76, 100, 144
 Curtius 9, 17
 Curtius (Med. Klinik B) 255, 296
 Custodis 219
 Czyperek 17
- D**
- Dahn 258
 Dahlmann 59
 Dahmann, D. 94
 Daldrup, Th. 235, 254, 281
 Dammeyer 85, 113
 Daniels (Krefeld) 243
 Dannehl 59
 Danzfuß 178
 Daugsch 63, 86, 121, 143
 Daunicht 27, 164, 182, 212c
- Davies-Osterkamp 263, 292
 Deck, H. 261, 299
 Decker 10, 58, 156, 158, 174, 191, 192,
 193, 194, 197
 Deckert, M. 253
 Dedering (SID) 58
 Deeb (MH) 247
 Degen, J. 167, 178
 Degen, W. 261
 Dehnen, W. 60, 227, 279
 Dehnen-Seipel 240, 259, 296
 Deltmer, J. W. 181
 Dekkers 258
 Deland (ASTA) 29
 Delorme 14
 Denecke 241, 282
 Deneke 21
 Dénes, B. 252
 Deparade 255
 Derichs (Marienhosp.) 245
 Derra, E. 256
 Dertmar 219
 Deussen, A. 251
 Deuster 258
 Deutsch 163, 176, 196
 Deutschmann (Krefeld) 243
 Dhal 177
 Dick (Frau) 256
 Dickopp 164, 177, 201, 202
 Diederich 64, 86, 143
 Dieth (Frau) 60
 Diemer, A. 26, 47, 57, 58, 65, 67, 76,
 90, 101
 Diemer, H. P. 261, 300
 Diemert 164, 176, 199
 Diemerthal 58
 Diergarten-Hamm 86
 Dieter, H. 253
 Dietrich, U. 260
 Dietrich, W. 157
 Dietz, G. (Frau) 65
 Diller, W. 227, 280
 Dimou (W-B) 248
 Dingler (Krefeld) 243
 Dipper 57
 Dircks 18
 Distler, W. 235, 260, 300, 301
 Dittrich, v. 261
 Döge, M. 12, 21
 Döhne, E. 235
 Döhnert, G. 235, 276
 Döhning, St. 261, 296
 Döring, R. 58, 156, 158, 173, 187,
 188, 189
 Dörmann 67
 Dolf 261, 300, 301
 Dolgner 60, 241
 Dominik (Frau) 174
 Dopstadt 59
 Dormanns 58
 Dorn 167, 178
 Dotzenrath 256
 Dransfeld 235, 277
 Drechsler (Krefeld) 243
 Drögger, E. 25
 Draher, B. 62, 116, 121
 Drewis 227
 Drawke, Ch. 182
 Diesel 235, 254, 274, 275
 Drissen, K. D. 11, 73, 81, 99, 138, 139,
 140, 141
 Drosdzick, D. 167, 177
 Dross 240, 251, 271, 272
 Drost, H. 227, 279, 288
 Drüge (Johannes DU) 247
 Duburle 67, 82, 90, 102, 103, 104
 Dudek 255
 Dunzen 259
 Duerkop (Frau) 97
 Dusborg 67, 82, 90, 102
 Dufaux 266
 Dung Duong 256
 Duzaar, F. 167, 173, 185, 187
 Dwuletzi, H. 167, 179
- E**
- Ebberts, J. 260
 Eberhardt, B. 253
 Ebert, M. 167, 179
 Ebert, Th. 261
 Ebert, W. 31
 Eckart, M. 182
 Eckel 59
 Eckert (Aprath) 245
 Eckes (Krefeld) 243
 Eckmiller, M. 251, 271, 272
 Eckmiller, R. 10, 158, 182, 212c
 Edelmann, S. 32
 Eder, K., 79, 112
 Eggeling 61
 Eggers 35
 Eggert 167, 179
- Ehlers (W-B) 248
 Eichberger 10, 21
 Eichenhardt (Frau) 250
 Eichenberg (Frau) 250
 Eichhorn 61, 227, 280, 283, 284
 Eickels, van, K. 65
 Eickenbusch, W. 227, 284
 Eisenriegler 162, 196
 Elmendorff, v. 227, 293
 Elsner, H. 29
 Elsner 11
 Elting, A. 69, 82, 93, 111
 Eneschukwu 257
 Enge 17
 Engel 57
 Engelbrecht 70, 82, 94, 116, 117
 Engelhardt, J. P. 227, 307
 Engeske (Krefeld) 243
 Engell, H.-J. 162, 195
 Engels, Ch. 241
 Engels (StR) 57
 Engels (Evgl. DU) 248
 Engeltätter (MH) 247
 Engl 257
 Enke (Frau) 93
 Epperlein, S. 256
 Epping 86
 Eppke 144
 Erckenbrecht 236, 255, 284, 285,
 287, 288
 Erhart, E. 182
 Engelstätter (MH) 247
 Ertel 178
 Erti 252
 Ertrner 99
 Esacob 63, 86, 142, 143
 Esser, G. 10, 220, 260, 305, 306
 Esser, G. (VME) 19
 Evagelopoulos 256
 Ewen 241, 299
 Ewers 60, 241
 Eysselein (W-E) 246
 Ezgimen (Josef W) 245
- F**
- Faber, P. 236, 300
 Fabian (Neurol.) 289
 Fabian (Krefeld) 243
 Fährnich 61
 Fährion, U. 262
 Falck, K. 262
 Falke, K. 221, 259, 296
 Falkenberg, G. 10, 12, 72, 80, 96,
 125, 129
 Falkenberg, H. G. 126
 Fallmann (Frau) 181
 Falsona 167, 177
 Faßbender (Frau) 257
 Fassbender, A. 56, 81, 100
 Fastabend 256
 Faust-Erm 57
 Feicht, G. 261
 Feiereis 259
 Feinmedgen 60, 221, 259, 299, 300
 Feildahn 258
 Felgenträger 263, 290
 Feising (Frau) 98
 Fende 227
 Fendel 305
 Fenner 20, 57, 68, 81, 92, 109, 110
 Ferber, v. Chr. 221, 252, 280, 284, 292
 Ferber, v. L. 252, 292
 Ferbers, E. 227
 Fessel 240, 250, 265, 271
 Fey 165, 183, 212j, 212k
 Finckenstein 12, 57, 69, 79, 94, 114, 118
 Finger, Heinz 22, 23
 Finger (Krefeld) 243
 Fink, G. 163, 201
 Finke 60
 Fischbach (SID) 57
 Fischbach-Breuer 263, 292
 Fischer, C. H. 35, 219
 Fischer, Gerd 13, 58, 158, 173, 185,
 186, 188, 189
 Fischer, Guntram 86
 Fischer, J. T. 221, 254, 277, 284, 285, 286
 Fischer, U. 167, 177
 Fischer, U. (ASTA) 30
 Fischer 193, 197
 Flegel (Frau) 60, 259
 Flegel, H. (Psychiatrie) 227, 291
 Flegner 57
 Fliohr, H. 57, 65, 69, 76, 93, 112,
 113, 114
 Florack 261
 Flöbldorf 259
 Fleisch 47
 Förster (W-B) 248
 Förster, M. 10
 Förster 252
 Folgmann 32

- Fournell 236, 259, 296
 Fox, A.A.L. 252
 Frank 255
 Franks, H. 60
 Franken, F.-H. 227, 287
 Franz, Manfred 165, 178, 205
 Franz, Martin 164, 181, 212
 Frede(Aprath) 245
 Frehoff 255
 Frenzten(NE) 246
 Frenz 59
 Frenzel, H. 221, 253, 275, 276
 Fresen, O. 227, 276
 Freund 81, 221, 255, 276, 289, 290, 297, 302
 Freundl, G. 236, 300, 301, 304
 Frey (Frau) 91
 Freys, E. 236, 296, 297
 Freytag 259
 Friedburg 227, 305
 Friedrich, G. 166, 209
 Friedrich, L. 12, 57, 58, 65, 67, 75, 76, 91, 104, 107, 108
 Friedrichs, K.H. 60
 Friedsam (ASTA) 29
 Frieling 20, 255
 Friling 256
 Fritschkorn (OSID) 57
 Fritsch, W.P. 227, 284, 285, 287
 Fritze, H. 221, 257, 307, 308
 Froeschle, P. 256
 Froese 35
 Fuchs, E. 227, 286
 Fuchs, Martin (Math.) 164, 173, 186, 188
 Füller, K. 86, 126
 Fuente, de la 73, 82, 99, 138, 142
 Füsgen (Aprath) 245
- G**
- Gadow 47
 Gaedcke, A. 167, 177
 Gäde, G. 181
 Gätjen 58
 Gafner 164, 182
 Ganz 251, 298
 Ganzer, G. 258
 Gattermann 22, 62, 79, 103, 144, 145
 Gebauer 254
 Gebert (Frau) 256
 Gebhardt (SID) 56
 Gedick (Krefeld) 243
 Geenen, H. 156
 Gehrmann 227
 Gemitz 227
 Geldsetzer 10, 11, 57, 58, 65, 67, 76, 90, 101, 102
 Gelhard 85, 99, 148
 Gellert 255
 Gellissen 27
 Gellius-Dietrich 164, 180, 209
 Geilßen, G. 167, 181, 211, 212
 Gemmingen-Obstfelder, v. 73, 81, 98, 137, 139, 140, 142
 Georg, W. 63, 86, 124, 125
 Gephart 93, 112
 Gerd-Witte, H. 241, 277
 Gerhardt (Frau) 257
 Gerhardt, I. 32
 Gerlach 57
 Gerste, R. 260
 Gerstenhauer 57, 158, 183, 212, 212j
 Gerß 86
 Gerteis 227, 301
 Gethmann 86, 101, 103
 Geyr (Frau) 92
 Ghina (Frau) 258
 Ghazaleh, A. 256
 Giersch 56, 163, 180, 209, 210
 Giloy-Hirtz 72, 81, 96, 127
 Glasp 57, 65, 72, 76, 98, 131, 132, 134
 Gältzer 163, 181, 212a, 212b
 Glasow 19
 Glatzel 14, 34
 Glaubitt 227, 300
 Glebe 57, 155, 158, 183, 212j, 212j, 212k
 Gleichmann, E. 59, 60, 236
 Gleichmann, H. 236
 Gleichmann, U. 227, 295
 Gleichmann 278, 287
 Glombeck 158
 Göbel 254
 Göbel, U. 221, 257, 302, 303
 Gödde, St. (Johannes DU) 247
 Goecke, T. 254
 Goeckenjahn 227, 287
 Goke 241
 Göpfert 167, 212k
 Göres 79, 126
 Görner (Frau) 261
 Goertz, B. 236, 272
 Görtz, H. 228, 304
- Goerz, G. 221, 261, 280, 303
 Gossmann 56, 65, 72, 76, 96, 125, 128, 129, 144
 Goettfert 60
 Golinick 257
 Golmina 58, 74, 85, 99, 147, 149
 Gomez, J. 256, 293, 294
 Gono 254
 Goslar 219, 271, 295
 Gosse, M. 262
 Goymann, V. (Josef W.) 245
 Grabensee, B. 221, 255, 277, 284, 285, 288
 Grabitz, H. J. 159, 182, 212e, 212f, 212j
 Grabitz, K. 256, 294
 Grabow 228, 296
 Graeber 228, 305
 Grätz, S. 10, 20, 26, 27, 64
 Graf, M. 261
 Grahn, S. 260
 Gramsch-Zabel 255
 Graßhoff (Frau) 178
 Graumann, S. 94
 Gref, K. 10, 219, 252, 273, 277, 278, 282
 Green (ASTA) 29
 Grefer 32
 Greiner, A. (Frau) 94
 Greiner, H. 236, 282, 287, 288
 Greiner, L. 236
 Greiser 228, 280
 Greither 219
 Greitzke, U. (Frau) 183
 Greub 86, 123, 124
 Greulich 59
 Greven, Ch. 260
 Greven, H. 229, 306
 Grewers, A. 260
 Grewé 228
 Griefahn, B. 236, 254, 280
 Gries 59, 61, 218, 221, 274, 277, 279, 284, 285, 288, 289
 Grieshaber 56, 159, 180, 181, 210, 211, 212a
 Grips (Krefeld) 243
 Groeninghagen, J.V. 260
 Groot de 251
 Gros, E. 241
 Groschopp 256
 Groß-Sielbeck 228, 303
 Grosser, K. D. (Krefeld) 243
 Grote, B. 236, 259, 296
 Groth 14
 Gruber, H. (Frau) 182
 Gruchot (Frau) 256
 Grün, G. 17
 Grün, L. 228, 279, 280
 Gruenagel 228, 293
 Gründler, H. 241
 Grünekle 228, 287, 288
 Grunewald, G. 221, 251, 272
 Grunewald (W-B) 248
 Grunewald-Zuberbier 251
 Grünhagen 24
 Grunzschlager (Frau) 92
 Grunztzig, J. 221, 260, 304, 305
 Grusser, 255
 Grüter 164, 173, 185
 Grundherr, v. 20, 256
 Grunewald, W. 262
 Grunwald 57
 Grzonka 10, 13
 Günther (DU-Nord) 244
 Günther (Dipl.-Math.) 263
 Günther, D. 257, 299, 300
 Günther, H. 70, 79, 95, 121
 Günther, J. 167, 179, 208
 Günther, O. 19
 Günther (SID) 56
 Güttler 10
 Gürk (Frau) 182
 Gutsche (Frau) 99
- H**
- Haamann, J. 58, 74, 79, 99, 145, 146
 Haahrhoff, K. 240, 254, 281
 Haas, A. 257
 Haas, H. 17
 Haas, J. 228, 280
 Haas, W. 236, 274
 Haase 265
 Haase, E. 22, 23
 Haase, H.-J. 217, 228, 251, 272, 273, 277
 Haase, J. 10, 217, 218, 221
 Haberich (NE) 246
 Haberland (Krefeld) 243
 Haberland, R. 256
 Habon 91
 Habrich 57
 Hachenberg 64, 82, 96, 130, 131
 Hackenüller, D. 167, 179
 Hackmann, G. 61
 Hackmann, J. 10, 156, 159, 175, 190, 192, 193, 194
- Hackmann, Th. 259
 Haddad 167, 177, 200
 Hadnagg 60
 Häcker (Frau) 96
 Haefs 86, 123, 124
 Hägele 11, 13, 58, 159, 176, 188, 199, 200
 Haehling, v. 69, 82, 93, 116, 117
 Haehnel, G. 23
 Haesel 163, 201
 Haensch 221, 261, 303, 304
 Haering, M. 228, 300
 Haerten, K. 236, 287
 D'Haese 163, 181, 211, 212, 212a
 Häuberke 57, 58, 71, 76, 95, 123
 Hafner, D. 240, 252, 277
 Hagedorn, H. J. 236, 278
 Hagen, Ch. 253
 Hagen, M. 258
 Hagen-Aukamp 254
 Hahn, H. (ASTA) 29
 Hahn, M. 240, 253, 272
 Haider 250, 271, 272
 Haidl, G. 261
 Haiké, H. 228, 298
 Haisch 157
 Halbach, K. 86
 Halbig (NE) 246
 Hallauer 27, 253
 Hallier 163, 179, 180, 210
 Hamacher 63, 86, 124, 125
 Hammeke 168, 191
 Hammer, H. 12, 165, 176, 192, 197, 198
 Hammerl 212e
 Hammerstein 221, 260, 304, 305
 Hangel 59
 Haneke (Johannes DU) 247
 Hanfland, M. 175, 193
 Hani (Krefeld) 243
 Hanna 261, 298
 Hannen (NE) 246
 Hanrath (SID) 58
 Hans (DU-Nord) 244
 Hanschke, O. 167, 182, 212e
 Hanssen, A. 167, 177
 Hansen, F. 228
 Hansen, v. 86, 126
 Handach 57, 70, 76, 95
 Hardöfner, L. 57, 58, 79, 107
 Haring, C. 221, 263, 290
 Harke, H. (Krefeld) 243
 Harmack, v. 219
 Harnisch 178
 Harting 163, 187, 188, 189
 Hartkamp 263, 292
 Hartkopf 265
 Hartkopf, W. 71, 81, 96, 126
 Hartmann, B. 256
 Hartmann, R. 261
 Hartung, E. 20, 27, 259, 296
 Hartung, H. P. 255
 Hartwig 221, 250, 263, 271, 272
 Harzheim 58, 159, 173, 185, 187, 188, 189
 Haslag 73, 81, 97, 131, 132, 134
 Hass, G. 91, 106
 Hasse 263, 290
 Hasseln, v. (Frau) 260
 Haubrich (Krefeld) 243
 Hauch, M. 20, 257
 Haug 25
 Haumann (Benrath) 247
 Haupt, B. 9, 71, 81, 96, 127, 129
 Haupt, R. 17
 Haupt, S. 178
 Hausmann 228, 287
 Hauser 256
 Hauszmann 70, 86, 95, 121
 Haverkamp 25, 64
 Havduk (Manienhosp.) 245
 Hazir (ASTA) 30
 Heckel 167, 177
 Hecker, H. 9, 11, 12, 57, 64, 70, 76, 95, 115, 117, 120
 Heckmanns 86, 126
 Hechzy 256
 Heemskerck (Frau) 94
 Heering, P. 255, 212f, 212g, 212h, 212i
 Heide 10, 157, 159, 183, 218, 219, 220, 221
 Heilmann, R. 228, 284, 285, 287
 Hehl, B. 167, 177
 Heide, G. 56, 159, 180, 211, 212a
 Heidemeyer 56
 Heider 60
 Heidenreich 228, 300
 Heiderhoff (Josef W.) 246
 Heigl-Evers 221, 262, 263, 291, 292
 Heil, H.H. 21
 Heil, W. 262
 Heiland, A. 258
 Heimböcher, W. 65, 71, 79, 95, 123, 124
 Heimböcher 254
 Heimrath 92
 Hein (SID) 58
 Heinemann, L. 251

- Heinen, E. 236
 Heiningers 255
 Heinrich, H.-P. 73, 82, 97, 132
 Heinrich, K. 9, 221, 263, 264, 290
 Heinrichs (SID) 57
 Heinrichs, W. 156, 168, 173, 187, 188
 Heins, A. 166, 203
 Heinz, R. 57, 58, 67, 76, 90, 101, 102, 103
 Heinzel 57
 Heintzer 228, 299
 Heisse (Frau) 256
 Heissen (MH) 247
 Heisterkamp, B. 253
 Heid (S) 56
 Heidmann, W. 57, 58, 68, 77, 91, 104, 106, 107
 Heil 22, 23
 Heller, C. 168, 177
 Heilig (Evl. DJ) 248
 Helmich, P. 213, 241, 289
 Hemmerling 165, 179, 206
 Hempling 263, 292
 Hendrik, B. 252, 283
 Hengels 236, 255, 284, 285, 287, 288
 Henke, J. 236, 281
 Henkes, P. 10
 Hennenberg-Mönch 263, 292
 Henneke 13, 17
 Henneskes (Krefeld) 243
 Henericci 221, 255, 289, 290, 294, 296
 Henning, B. 252
 Heinrichs, B. 32
 Heinrichs, N. 26, 58, 67, 77, 90, 102, 103, 104
 Henssen 257
 Herber, L. 228
 Herberg (Diab. Fösch) 59
 Herberg 278
 Herbertz 59, 262
 Herbig 228
 Herdecke, J. 168, 173, 186, 188
 Herforth 218, 221, 258, 306, 307
 Hermanns (SID) 56
 Herms 229, 286
 Herold, Th. 86, 128
 Herold (SID) 56
 Herrmann, J. 9, 10, 221, 255, 284, 285, 287, 288
 Herrmann, R. 56
 Hertel (SID) 58
 Herweg, M. 86, 102, 122
 Herweg, U. 168, 179
 Herzer, J. A. 236, 294
 Herzog 60
 Hess, N. 168, 177
 Hess, O. 9, 10, 11, 13, 56, 159, 181, 212a, 212b
 Hesse-Domscheidt 23
 Hessenberg (Aprath) 245
 Hessoava 168, 181
 Hettwer, H. 27, 236, 250, 271, 272
 Heuer 168
 Heusch 236, 251, 272, 273
 Heuser 258
 Heusgen 261, 298
 Heuwold 82, 91, 104, 105
 Heyden 229
 Heydrich (Frau) 173
 Heydthausen 26, 64
 Heyl 254
 Heywinkel 261, 301
 Hieng (Krefeld) 243
 Hiestand 57, 64, 65, 69, 77, 94, 114, 119, 120
 Hilana 144
 Hildebrandt, R. E. 156
 Hilgers, W. 93
 Hill, E. 86, 145, 237, 261, 298
 Hillen, W. 159, 182, 205, 212c
 Hilpisch, C. 10, 21
 Hilscher 60, 229, 276, 279, 301
 Hilweg, D. 237, 299
 Hinke-Dörmann 82, 90, 102
 Hinüber 57
 Hirsch, H. H. 229
 Hirt (ASTA) 30
 Hochmuth 162
 Hock, Ch. 65
 Hockauf 263, 292
 Hocken, J. 168, 177
 Hodapp 157, 159, 212d, 212e, 212f, 212h, 212i
 212j
 Hoebink 10, 70, 82, 94, 113, 117, 119
 Hoehst (Frau) 260
 Höchstetter 168, 177
 Hock, A. 237, 300
 Höfer, M. 57, 58, 77, 98, 137, 139
 Höher (W-B) 246
 Höher 60
 Höhler (W-E) 246
 Höhn 9, 168, 177
 Hölze, E. 237, 261, 303, 304
 Hömberg, V. 20, 212c, 255
 Hönnekopp, T. 65
 Hörlich 56, 71, 96, 127, 128, 129
 Hötter (Aprath) 245, 302
 Hoeven 19
 Hoflicherter (Kempen) 243
 Hoffmann (OstD) 56
 Hoffmann, E. (Chr.) 229, 294, 295
 Hoffmann, Erwin 86, 127
 Hoffmann, H. 165, 178, 202, 204
 Hoffmann, K. 260
 Hoffmann, L. 21, 168, 183, 212h
 Hoffmann, M. (Frau) 174
 Hoffmann, P. W. 86, 116
 Hoffmann 301
 Hoffmann 255
 Hoffmeister 229, 277
 Hofmann, H. 261
 Hoffmann, N. 222, 261, 303, 304
 Höggebe, W. 26, 57, 58, 67, 77, 90
 Hohagen 57
 Hohfeld, H. 255
 Hohfeld, J. 20
 Holländer (Johannes DU) 247
 Holland, G. 229, 304
 Hollenberg, C. P. 56, 159, 182, 192, 212d
 Hollenberg, K. 163
 Hollmann 219
 Holtei, C. 97
 Holtei, R. 73, 82, 97, 132, 135
 Holzhäuer 27, 183, 212d
 Hommerich, Ch. 260
 Hommerich (Krefeld) 244
 Honke (OstD) 57
 Honnfelder 158, 174
 Hons 182
 Honus, S. 254, 281
 Hooton, R. G. 84, 97, 131, 135, 136
 Hooven, van (Frau) 180
 Hopf 222, 250, 251, 271, 272
 Hopmann 259
 Hoppe, R. 229, 280
 Horrie, L. F. 57, 58, 68, 77, 91, 106, 107, 108
 Hornke 288
 Hornschuh 257
 Horst, van der 222, 256, 293
 Horster, F. A. 222, 255, 277, 284, 285, 287, 300
 Horstkotte 255
 Hort, W. 222, 263, 275, 276
 Hougardy 195
 Hout, van der (Aprath) 245
 Huber 47
 Huckenbeck, W. 254, 281
 Hucko 57
 Hübinger 59
 Hülsbrink, U. 260
 Hüter (ASTA) 29
 Hüttenmann 254
 Hüttenberger 9, 11, 57, 70, 77, 94, 113, 115, 117, 120
 Huhn 300
 Huning 57, 58, 67, 77, 90, 101, 102, 103
 Hunsmann, A. 21
 Huppertz 251, 271, 272
 Hurtenbach, U. 254
 Huse 229, 259, 296
 Huston 159, 182, 183, 212f, 212h, 212i
 Hutschenreiter (DU-Nord) 244
 Huver, Th. 168, 177
 Hyland (Frau) 59
- I**
 Idel 237, 240, 253, 279
 Idelberger 219
 Iglar 14, 34
 illert (Frau) 260
 Illert, M. 260
 Inoue 237, 296
 Irlsch, G. 256
 Irmischer 229, 265, 287, 288
 Islam 60
 Itani 229, 304
 Ivan (Josef W) 246
 Iwasita-Vielstich 178
- J**
 Jacob 13, 29, 253
 Jacobi 287
 Jacob-Seiffert 57
 Jacobs 56, 57
 Jacobsen 180
 Jaeger, J. 229, 300, 301
 Jancke, L. 168, 182, 212i
 Jaeschcock 237, 256, 293, 294, 295, 296
 Jahn, K. 261
 Jahmke, K. 229, 288
 Jansen, G. 222, 254, 280
 Jansen (Aprath) 245
 Jansen (Frau) (Nuklearmed.) 259
 Jansen (Frau) (Anatomie) 250
 Jansen-Rosseck, R. 60, 241, 253, 279
 Jansen, H. K. 58, 159, 175, 176, 190, 195, 196
 Janßen, K. 58, 159, 174
 Janowicz 182
 Janus (DU-Nord) 244
 Jarczyk 86, 101
 Jaschinski, S. 87, 118
 Jehle, J. 237, 254, 284, 285, 287, 296
 Jellinghaus, G. (W-E) 246
 Jenderny 254
 Jenkinson 272
 Jersmann, H. 256
 Jeschke 265
 Jeschkowski 12, 31
 Jesdinsky 13, 190, 222, 252, 280, 283
 Jesdinsky-Buscher 262
 Jeske 97, 133
 Jürgens 255, 288
 Johnson 93
 Joks 11, 20, 24, 99
 Joncic (Frau) 254
 Josefak (Krefeld) 244
 Jucoccus-Delpierre 20, 82, 90, 103, 104
 Jürgens, H. 237, 252, 302, 303
 Jungblut 222, 254, 286, 299, 300
 Junger 59
 Junger, E. 237, 272, 274
- K**
 Kablitz 27, 261, 298
 Käbler 30
 Kaess, St. 168, 177
 Kaiser, E. (Kempen) 243
 Kaiser, E. 237, 301
 Kaiser, G. 9, 34, 56, 64, 71, 77, 96, 128, 129
 Kaiser, J. 259, 296
 Kaiser, K. 229
 Kaiser, U. 73, 87, 132, 135
 Kaldowky 261
 Kallweit 82, 127
 Kaller (Frau) 255
 Kathoff (G. J.) 58
 Kalveram 157, 159, 182, 212g, 212h, 212i
 Kannen, G. 175, 193
 Kapellmann, H. J. 261, 298
 Kapp (Aprath) 245
 Kappus 241, 277
 Karch 229
 Karp 22, 23, 87, 118
 Karrenberg 253
 Kaschner 256, 294
 Kashwagi 59
 Kasper 126
 Kasperk 256
 Kassmann 56
 Kast 22, 23
 Kastler 87, 121
 Kastka 60, 241, 279
 Kater 20, 25
 Katoh 237, 256, 294, 295
 Kau, R. 260
 Kaufmann, R. 222, 251, 272, 273
 Kaulen (Rektor) 57
 Kaulen (W-B) 248
 Kaulen (Frau) 258
 Kaumann, A. J. 237, 251, 272
 Kazzak 260
 Kazmeier 229, 288
 Keck, E. 222, 255, 284, 285, 287, 289
 Keck, H. 165, 176, 199
 Kegler, D. 81, 91, 105, 106, 109
 Kehyayan (W-E) 246
 Keil 56, 57, 58
 Keller, J. 188, 183, 212g
 Keller, R. 11, 56, 65, 72, 77, 96, 125, 129
 Kellermann, E. 182
 Kellerbach 57
 Kemmer 255, 289
 Kemperdick, H. F. 237, 257, 299, 302
 Kempkens 165, 175, 192, 194, 197
 Kern, W. 250, 271
 Kern (KFA) 61
 Kerner 8, 58, 154, 159, 174, 186, 188, 189
 Kernig 168, 178, 202
 Khalil (ASTA) 30
 Khosravie (W-B) 248
 Kiefer 250
 Kiem 60
 Kienast 57, 69, 77, 93, 114, 119, 120
 Kies 168, 174, 193
 Kim 256
 Kimmekamp 57
 Kind, P. 261
 Kindler 229, 277, 286, 287
 Kinne 229, 274
 Kiran, E. 21
 Kirchhoff, Th. 256
 Kirchmeyer, H. 80, 143
 Kirkopoulos 259

- Kisseler B. 237, 299
 Kitsche 87, 119
 Kiveltz 229, 287, 294, 295
 Kiwitt, J. 253
 Klasmeyer (W-E) 246
 Klaff (Frau) 99
 Klaverkamp 19
 Kleeefeld 168, 177
 Kleemann (Krefeld) 244
 Klesschulte (W-B) 248
 Klein, E. 239, 288
 Klein, L. 33
 Klein, M. (DU-Nord) 244
 Klein, Michael 256
 Klein, Th. 280
 Klein, W. 222, 261, 298
 Klein 294
 Kleindienst 56, 156, 159, 178, 202, 303
 Kleindin, E. 183
 Kleine 87, 93, 112
 Kleinert 94
 Kleinhans, U. 157, 182
 Kleinhans, H. R. 58, 154, 159, 174, 175, 191, 192, 193, 194
 Kliehmet (Frau) 250
 Kleis 290
 Kleiszewski, R. 57, 58, 77, 99, 137, 138, 139
 Kiewe (Frau) 254
 Kley, K. K. 229, 277, 284, 285, 287
 Klieser 263
 Klingenburg (Frau) 254
 Klinger 12, 58, 159, 174, 190, 283
 Kloppenburg (Aprath) 245
 Kloppolz (Frau) 258
 Klosterhaffen, S. 252, 283
 Klosterhaffen, W. 252, 283
 Klotz (Frau) 263
 Klüfer, W. 10, 156
 Klutmann (NE) 246
 Kluxen 74, 76, 93, 100
 Kluxen 237, 260, 305
 Knapp, K. F. 10, 73, 80, 97, 133
 Knapp, (Frau) 175
 Knappertsbusch 34
 Knapslein (Krefeld) 243
 Knebel (ASTA) 29
 Kniemeyer, H. W. 237, 256, 293, 294, 295
 Kniep 56, 159, 177, 199, 200
 Kniriem 229, 276
 Knoch (Krefeld) 244
 Knolle, E. 47
 Knolle, G. 230, 307
 Knopp, J. 25, 64, 162
 Knop, K. 168, 179
 Koblin 229
 Koblitz 67, 68, 75, 82, 91, 104, 106, 108
 Korbung, E. 230, 306
 Koch, D. 230, 284, 285, 286
 Koch, H. 30, 230, 308
 Koch (Kr) 56
 Koch, Th. 257
 Köcher 92
 Köcker, S. 182
 Köhler, Ekkehardt (Pharma) 230, 277, 284, 285
 Köhler, G. K. 230
 Köhler, M. 230, 255, 284, 285, 288
 Köhler, Wilfried 166
 Köhne, W. 255
 Köhnen 58, 159, 174, 186, 187, 189
 Kölgen (Frau) 255
 Köndgen, R. 263, 292
 Koenemann (Frau) 92
 König, U. 168, 178, 204
 König (Frau) 259
 Königshausen, Th. 230, 286, 296, 300
 Königshausen (Frau) 250
 Köntges (Frau) 173
 Köpp 59
 Körbel, M. 21
 Körfer, R. 230, 294, 295
 Körholz 257
 Köster 258
 Kösting, F. U. 258
 Köster, R. 237, 299
 Kösters, St. (Krefeld) 244
 Kötter (Mh) 247
 Kohl, C. 92
 Kohle, R. 168, 177
 Kohlenbach 58
 Kohler, C. 87
 Kohlhoff 259
 Kohlsdorfer 255
 Kohnen 212k
 Kohnen, N. 261, 282
 Koschwitz (Krefeld) 244
 Kohorst 59
 Kolb, H. 59, 230, 278, 286
 Kolb-Bachofen 237, 253, 272
 Koltzko, B. 27, 257
 Koltzko, S. 257
 Koldovsky, P. 253
 Koldovsky, W. 301
 Kondor 168 179
 Konrad, R. M. 230, 294
 Koop, 163, 180, 209, 210
 Kopczyński, G. 26
 Korbmayer, A. 260
 Kordás 258
 Korfmacher, H. (ASTA) 10, 12
 Korsten (Kempen) 243
 Koschinsky 59, 237, 285, 289
 Kosnow (Krefeld) 244
 Kottwitz 177
 Kourou 60, 241
 Koviacek 230
 Kowalik 56, 157, 159, 180, 209, 210
 Kozłowski 10
 Kozłowski, P. 261
 Kracht 58, 163, 173, 187, 188, 189
 Kraemer (NE) 246
 Krämer, H. 31, 168, 175
 Krämer (Neurochir.) 260, 298
 Kramann, B. 237
 Kramer, J. 260
 Kramer, U. 60
 Krampe 58
 Kranz 11, 58, 159, 176, 192, 197, 198
 Krause, G. 56, 159, 180, 209, 210
 Krauß, J. 155, 157, 159, 182, 183, 190, 212e, 212g, 212h, 212i
 Krech, Th. 262
 Kree, R. 168, 176, 196, 196
 Kretz 57
 Kremer, K. 34, 219, 287
 Kremer, G. (DU-Nord) 244
 Kretschmar, Chr. 264
 Kretschmer, U. 265
 Kretzberg, B. 230, 294
 Kreutzer, M. 10
 Kreuzpainter 255
 Krian, A. 237, 256
 Krickl 25
 Krieger, St. 168, 182, 212g
 Kries, v. 257, 261
 Krings, A. 258
 Kröger, Erich 230, 279, 280
 Kroll 255
 Krömer, W. 263, 291
 Kröner 222, 251, 273, 274
 Krogh, von 255
 Krogmann 257
 Kroll 251
 Krombach 21
 Kronsbein 255
 Krüger (Frau) 263
 Krüger, E. 20
 Kruskemper, H.-L. 222, 255, 284, 285, 287
 Krumbach, H. 261
 Krumeich 70, 80, 94, 117, 118
 Kruse, J. A. 87, 128
 Kruse 263, 292
 Kubald, N. 21
 Kuchen 56, 156, 160, 176, 198, 199, 200
 Kuchler 57, 58
 Kuckel, Elke 24, 93
 Kuckländer 10, 160, 179, 205, 206, 207
 Kuhlborn, S. 169, 177
 Kühn, J. 19
 Kühn 59
 Kühn-Velten, J. H. 10
 Kühn, M. W. 261, 297
 Kühn-Velten, N. 10, 218, 237, 252
 Künstler, H. O. (Evgl. DU) 248, 276
 Küpper, C. (ASTA) 29
 Küpper, Klaus 230, 305
 Küpper, S. 10, 65
 Küppers, H. 238
 Küppers, (Bennrath) 247
 Kürten, Ch. 253
 Kürten, R. 240, 259, 299
 Küster, W. 261
 Küsters, U. 72, 82, 96, 127
 Kugler 71, 79, 96, 125, 127, 128, 129
 Kulenkampff 225
 Kuhlendahl 219, 282
 Kuhn, E. (Frau) 19
 Kuhn, Horst 230, 284, 285, 287
 Kuhn, W. (Johannes DU) 247
 Kuhnert (ASTA) 30
 Kutzer 254
 Kuntz, B. 237, 262, 295, 296
 Kunz 56, 62
 Kunz, W. 157, 160, 181, 212b
 Kunze (ASTA) 29
 Kupch 21
 Kupka, H. 163, 178, 204
 Kupke, I. R. 222, 262, 280
 Kurpreußch (Evgl. DU) 248
 Kurze, G. 258
 Kuss (Johannes DU) 247
 Kußmann (W-E) 246
 Kutkühn, B. 255
 Kutzner 10
 Kuznicki (Frau) 256

L

- Laasch, H. 169, 180, 209
 Lages 9, 17
 Lakomek 255
 Lamers 122
 Lammert (ASTA) 29
 Lamprecht, A. 260
 Lamprecht, J. 10, 260
 Lander, H. C. 230
 Landresser 70, 87, 95, 117
 Langbein (Krefeld) 244
 Lange, S. 10
 Lange, (W-B) 248
 Lange 212g
 Lange 263
 Langenbach 253
 Lannert 25, 189
 Lapp, H. 19
 Laqua 162
 Laqua-Schönert 263, 292
 Larenz 58, 158, 190, 196
 Laryen 251
 Lauber, (Frau) 265
 Lauber 250
 Lauber, Hans 235
 Lauber-Altman 259, 299
 Lauser (ASTA) 11
 Laufen, (Frau) 175
 Lauffs 23
 Lazica (W-B) 248
 Lochner 67, 82, 90, 102
 Legenhausen 57, 72, 77, 98
 Lehder (SIR) 57
 Lehmann, Erlo 238, 263, 291
 Lehmann, H. 242, 264, 290
 Lehmann, P. 261
 Lehnert, E. 169, 177
 Lehnert, K. 19
 Lehninger 20
 Leitner, K. 178
 Lexfik 21
 Lemburg, P. 230, 257, 296, 302, 303
 Lemke, E. (ASTA) 29
 Lemoine 251
 Lenard, H. G. 222, 256, 257, 265, 302
 Lennartz (Gerresheim) 247
 Lennartz 286
 Lenrie 258
 Lentner 10
 Lentrott 222, 257, 306, 307, 308
 Lenze 255
 Lenz, G. 238, 261, 298
 Lenzer 255
 Leonbruni 259
 Lessel, J. 169, 179
 Lessing 10
 Leusel (Mh) 247
 Levan, W. 169, 179
 Libassi 87, 141
 Liceni-Kierstein 18
 Lichner 22, 24
 Liebrich, W. 169, 181
 Lieck, v. d. W. 169, 179
 Liedtke 72, 82, 96, 126
 Liersch 238, 303
 Liersch (W-B) 248
 Lise 259
 Lilienthal, H. 60, 242
 Lindenmann, M. 56, 83, 98, 138
 Linden, K. J. 230, 290
 Lindenberger 238, 305
 Lindenbeck (Frau) 99
 Lindner 87, 126
 Lindner 58, 162
 Lindstrom 259
 Linke, P. 178
 Linke, U. 261
 Lins 222, 299
 Linssem, M. 261
 Lipfert 259, 296
 Lippmann 260
 Lippert, H. 25
 Lippold 160, 179, 208
 Lipski 57
 Liska 62
 Lisken 62
 Lison (SD) 57
 Lissor 58, 74, 79, 99, 145, 146, 147, 148
 Lloyd 251
 Lönner 71, 83, 95, 122
 Lönne 57, 65, 70, 77, 94, 115, 120
 Lössle, A. 261
 Lössle, B. 222, 254, 286, 287
 Lohbeck 238, 301
 Lohse, B. 253
 Lohmann, H. 60
 Lohmann (Frau) 252
 Lohm 57, 58
 Lohrengel 178, 202, 203
 Lohse, D. 180
 Lombeck 222, 257, 302
 Lonski 93



- Loogen 61, 219, 254, 284, 285, 286, 287, 294
- Loose, D. 231
- Loose, F. 169, 173, 186
- Lorenz, A. 19
- Lorenz, O. 231
- Losen 31, 32
- Lotz 100
- Louton 59
- Lowinski 57, 69, 77, 93, 111, 112
- Ludes (Aprath) 245
- Ludwig 60, 290
- Lübke 255
- Lübke, F. 21
- Lücking, Th. 231, 302
- Lüsdorf (Gerresheim) 247
- Lüth 57, 58, 68, 80, 91, 104, 107
- Lütjens (Frau) 175
- Luis (W-E) 246
- Luley, C. 169, 179
- Lumenta 260
- Lutter 31
- Luytsberg 58, 162, 176, 190, 191, 192, 193, 194, 195, 198
- M**
- Maar 238
- Maas (StD) 56
- Machozek 61
- Mackes 18
- Mackroth (Marienhosp.) 245
- Mädung 83, 95, 116, 117
- Maercks 149
- Mårtens 97
- Mathberg 58, 74, 77, 100
- Mahlke (Krefeld) 244
- Mai (Frau) 254
- Mai 111
- Mai, J.-K. 222, 250, 271, 272
- Mais, F.J. 169, 177
- Mainz (StD) 56
- Mainzer 259
- Majewski, B. 257
- Majewski, F. 222, 254, 274, 275
- Mallmann 56
- Mannheim 17
- Mannhold 27, 238, 251, 272, 273
- Manojovic 60
- Manolopoulos (Aprath) 245
- Manuwald 57, 58, 71, 77, 95
- Manz, R. 219
- Manz, W. 10, 57, 62, 68, 77, 92, 109, 111
- Manzini-Himmrich, de 74, 85, 98, 137, 141
- Margies 57, 58, 65, 68, 75, 77, 90, 91, 104, 105, 107, 108
- Margos (ASTA) 29
- Martens, L. 259
- Martin, G. 169, 177
- Martin, H.D. 56, 156, 160, 177, 200, 201
- Martin (Evgl. DU) 248
- Maruhn 22, 23, 24
- Marwald 17
- Marx, E. 231, 293
- Marx 148
- Massarani (W-B) 248
- Massoud 194
- Matejic 256
- Matejovski 83, 127
- Matscheck 60
- Matthes, L. 83, 99, 138
- Mathiesen, H.v. 261, 300
- Matthiesen, U. 240, 252
- May, R. 67, 83, 90, 102
- Mayer, B. 169, 177
- Meckenbeck 259
- Meessen 219, 275
- Meßen (Frau) 174
- Mehkhausen 87
- Mehhorn (Augsb.) 305
- Mehhorn, H. 10
- Mehnhert, P. 254
- Meinen 300
- Meiners 58, 160, 174, 191, 192, 193, 194
- Meis (Frau) 262
- Meise 26, 58, 156, 160, 173, 186, 189
- Meister, F.J. 231
- Meisterhahn 173
- Melzbach (OSTF) 56
- Mellin, H.E. 261, 297
- Melnik, B. 261
- Mendel (Frau) 90, 91
- Mending (Aprath) 245
- Menikhaus, T. 19
- Menn 57
- Menzel, H. 240, 253, 277
- Menzel, H.-J. 231, 306
- Merfort 165, 179, 207
- Meridies 231, 297
- Merkert 57, 58, 80, 92, 104, 105, 106, 107
- Merkle (StD) 56
- Mert, (Frau) 254
- Merschz-Quack, A. 169, 177
- Merten, R. 231
- Mers (NE) 246
- Meschig, R. 261
- Messmer, K. 26
- Mesterheide (Frau) 173
- Mietzen 24
- Meurers 59
- Meustel (StD) 58
- Meuser 255
- Mauser (Aprath) 245
- Meyer, B. 261
- Meyer, Hans 238, 302
- Meyer, H.L. 72, 79, 97, 131, 133, 134
- Meyer, I. (Frau) 93
- Meyer, W. 231
- Meyer zum Gottesberge, Alf 219
- Meyer zum Gottesberge, Angela 260
- Meyer-Hammer, M. 60
- Meyers-Lange, K. 259
- Meyer-Marcotty 294
- Michaelis, G. 160, 180, 209, 210
- Michaelis, K. 10, 20
- Michaelis, L. 20, 252
- Michalczik, V. 253
- Michel 11, 57, 58, 65, 68, 77, 104, 106, 108
- Michel, C. 169, 179
- Mick 93
- Middelstaube, B. 169, 177
- Miebach 69, 81, 93, 111
- Mieder 20
- Mikal, M. 259
- Mikal, P. 14
- Mikulasek 258
- Miller, B. 222, 255, 284, 285, 287, 288
- Miller, St. 261
- Mispakamp 91
- Mittbach 231, 289
- Mitscherlich 225, 291, 292
- Mobers (Frau) 176
- Möbus 10, 169, 173, 185
- Möhrle 11, 160, 179, 206, 207
- Möser 251
- Mohr (Johannes DU) 247
- Mohr (Marienhosp.) 245
- Mohr, K.J. (MfH) 247
- Möls, B. 60
- Molinski 222, 260, 291, 300, 301, 304
- Mollitor 57, 70, 77, 94, 115, 119, 120
- Mommssen 57, 70, 78, 94, 115, 120
- Moncada (W-B) 248
- Mones, M.L. 240, 262
- Monser, K. 26
- Monser, R. 26
- Monsch (Frau) 250
- Montanus, H. 10
- Montanus (OSD) 177
- Moozt 12, 56, 160, 177, 198, 199, 200
- Morgan 169, 183
- Morgenstern, C. 223, 260
- Morgenstern, J. 223, 261
- Morgenstern 301, 305, 306
- Morris, St. 181
- Morsbach 10, 20
- Mortier 231, 303
- Mosbach 60
- Moschinski 231, 293, 296
- Moser, J. 223, 251, 272, 273
- Mosny, D.S. 261
- Mourani 261, 298
- Moy (ASTA) 29
- Mücke 18
- Mühlhausen 255, 289
- Müller 13
- Müller 251
- Müller, A. 252
- Müller, Arnold 261
- Müller, A. (Frau) 254
- Müller, A. 18
- Müller, B. (Frau) 182
- Müller, C. (MfH) 247
- Müller, E. 10, 12, 217, 223, 256
- Müller, F. 58, 163, 174, 192, 193, 194, 197
- Müller, G. 169, 175
- Müller, H.G. 231
- Müller, H.-W. 255
- Müller, J. 261
- Müller, Klaus 57, 65, 70, 78, 94, 115, 116, 119
- Müller, Kristina 257
- Müller, K. 10, 65
- Müller, K.-P. 73, 83, 98, 132, 133
- Müller, L. 253
- Müller, N. 258
- Müller, P. 14
- Müller, P. (Stud. W.) 31
- Müller, P. (ASTA) 29
- Müller, U. 242, 263, 290, 291
- Müller, W. 75
- Müller, W.R. 25
- Müller 293, 294
- Müller-Mattheis 261, 297
- Müller-Wiefel (Johannes DU) 247
- Mülles 10, 12, 29
- Münch, H.G. 18
- Münch, R. 57, 65, 69, 78, 93, 111, 112
- Münchhoff, Ch. 240, 256, 294
- Münster, R. 254
- Mürz, R. 231, 286
- Müll, M. 255
- Munck 242, 278, 282
- Mussial 21
- Mußgiller (Frau) 179
- N**
- Nascher 83, 91, 106, 108
- Natersky 18
- Naumann, H. 22, 23
- Naumann, P. 223, 262, 278
- Naumann, U. 261
- Nellen 24
- Nalissen 26
- Nelsen 57
- Nemesch 148
- Nerenz (Frau) 252
- Neruda 259, 296
- Nessler 240, 257, 302
- Netz, J. 255
- Neubacher 254
- Neuber, M. 23
- Neuen, E. 253
- Neugebauer 59
- Neuhau 17, 18
- Neuhaus-Koch 71, 83, 96, 125, 126
- Neuland 57, 72, 80, 96, 125, 129
- Neumann 106
- Neumann, P. 162, 195
- Neumann (F.J.) 57
- Neunack 11
- Neuzner 263, 292
- Neveling, R. 231, 306
- Neveling (OSTF) 58
- Ney, J. 18
- Ney, H.R. 231, 293
- Nickel 57, 65, 68, 78, 92, 109, 110, 111, 212e
- Nicola 260
- Nicolin 57, 58, 68, 78, 92, 105, 106, 107, 108
- Niederauer 255
- Niedermeyer 231
- Niehaus, U. (Frau) 179
- Nielsen 169, 179
- Niemann 231, 293, 294
- Nier, H. 231, 293, 294
- Nieroba 63, 85, 97, 132, 135, 136
- Nies, F. 10, 17, 26, 57, 58, 78, 99, 137, 138, 139
- Nieswand, Chr. 169, 175, 192, 194
- Nießen 21
- Nikoleit (Frau) 175
- Niges 22, 23, 169, 177
- Ninoy 260
- Nitschke (Frau) 96
- Nitschke 262, 292
- Noack, E.A. 10, 223, 252, 277
- Noack (Frau) 47
- Nocken, U. 27, 65, 70, 83, 95, 117, 118
- Nogaj (DU-Nord) 244
- Noll, G. 58, 65, 74, 78, 99, 100, 143
- Nolte, B. (Frau) 175
- Nolten 258
- Nonnas 21
- Noiting 34
- Nossol 24
- Noth, J. 231, 289, 290
- Notholt-Heerich 257
- Novotny 223, 250, 271, 272
- Nowchad (Aprath) 245
- O**
- Oberbarnscheidt 60, 242
- Oberdisse 219
- Oberheim, H. 169, 173, 186
- Oberste-Lehn (W-E) 246
- Ochs (StD) 58
- Ockig 263, 292
- Odenthal, Hans 231
- Oehm 57
- Oellers, E.-J. 169, 177
- Oelrich 19
- Oeser 259
- Ohde 256
- Ohnesorge 218, 223, 253, 277
- Ohnsitz 79, 144
- Oberding 60, 242
- Olbirich, R.R. 238
- Olschock, W. (Frau) 183
- Onken (W-B) 248
- Ort 169
- Opelt 57, 58, 71, 78, 95, 123, 124
- Opitz 63, 87, 118, 124, 125
- Opkamp (Frau) 178
- Oppen (W-B) 232, 305
- Orlinski 43, 87
- Ortmann 17

Oehio 64
Osing 242,306
Ostermann, R. 256
Ostermeyer, J. 223, 238, 256
Otten 242, 282
Ottermann 10, 19
Ottersbach, D. 169, 179
Otto, A. 11, 58, 160, 174, 175, 192, 193,
194, 197
Otto, E. 87, 128
Otto (Rektor) 57
Otto (Med. Klin. E.) 255
Oyen 258

P

Paashauss, S. 170, 177, 199
Palomba 238, 294, 295
Pank 26, 64, 144
Pannenbecker 180, 209
Pärke 59
Pasch, D. 21
Pass (Frau) 256
Passavant (Frau) 97
Passia 238, 240, 250, 271, 272
Passlack, W. 47
Passlick 255
Passon, R. 256
Paul 219, 260, 265, 304
Paul, L. 24, 96
Paulsen 60
Pausch 87
Pausa, M. 255
Paustian 58
Paua 10
Pawlak, R. 261
Pawlowski 59
Pechel (Aprath) 245
Poenboom 238, 284, 285, 287
Pejidal, E. (Frau) 181
Pelzer, V. 261
Perning, P. 68, 83, 92, 110
Pense 10, 18
Perkampus 34, 56, 156, 160, 178, 202,
203, 204
Perrakis (NE) 246
Perschmann 240, 261, 300
Pesch 58
Peter, B. 250
Peter, G. 170, 174, 192, 194, 197
Peter, (W-E) 246
Peterhofer (Frau) 254
Petermann, G. 165, 178, 202, 203
Peters, A. (Frau) 98
Peters, C. (Frau) 92
Peters, J. (Anesthesiologie) 259
Peters, J. (Chemie) 156, 170, 177
Peters, M. 170, 181
Peters, Th. 232
Peters, U. 217, 223, 254, 280, 284, 285,
286, 296
Peters, Werner 56, 160, 180, 181, 211,
212, 212a
Peters, Wilfried 27, 170, 177, 199
Peterson 50
Petcong 57
Petrich 238, 302, 303
Petrides, P. 232, 255
Petry, W. 58, 160, 173, 174, 186, 188, 189
Pettankofen, Ch. 175, 194
Petzold 87, 92, 110
Petzold 298
Petzsche 163
Pfeiffer 263, 292
Pfeiffer, K. 170, 184, 212, 212j
Pfeil 58
Pflizer, G. 257
Pflizer, P. 9, 10, 11, 17, 223, 253, 275, 276
Pflugmacher 252, 283
Philipp, H. 21
Philipp, J. (Josef W.) 246
Plass (NE) 247
Pischotta 290
Piek, J. 260
Piel (Frau) 179
Pilaski 60, 242
Pilger, H. J. (Josef W.) 246
Pilwat 60
Pinal 71, 80
Pithethy (Frau) 95
Pliz, N. 253, 279
Plasberg 87
Platzek 290
Platzek, W. 87, 147
Plewig 223, 261, 303, 304
Plum, J. 255
Poche, R. 232, 276
Pockrand 163, 192
Podohl 92
Podiesch 223, 257, 309
Pohls, U. 69, 83, 93, 113
Pörtner, H. O. 170, 181
Pötschke (DU-Nord) 244

Pöttgen, W. 232, 286
Pohl (Gerresheim) 247
Pohst 26, 58, 160, 174, 189
Poli, H. G. 170, 177
Poli, W. 185, 177
Polnik 259
Pomplum 60
Ponescky 262, 292
Poppelen, v. 259
Porap, H. J. 182
Porschen 60, 255
Posse, N. 67, 83, 91, 106, 108
Posth 257
Pothmann-Brabeck 87, 110
Pott, F. 60, 232, 279
Pott, H. G. 56, 60, 71, 78, 96, 127, 128, 129
Pottthoff, M. (Frau) 183
Pottthoff, S. 238, 260, 300, 301
Prasuhn 258
Pratie, E. 180
Prediger, F. (DU-Nord) 244
Prediger, U. (Josef W.) 246
Preiß 12
Preuße, C. J. 238, 256
Probst, Th. 170, 183, 212f, 212h
Probst-Eiffah 74, 83, 100
Prustel 165, 177, 200, 201, 202
Przyrembel 238, 302
Pütz 18, 47
Pufahl 13, 24, 170, 175
Puis, W. 238, 277
Pulver, K. G. 232, 296
Purmann 255
Purschke 232, 296

Q

Quadbeck 264
Quante 144
Querenhorst (Frau) 59
Quirini 56

R

Rabanus (Evgl. DU) 248
Rabe, F. 232, 289, 290
Rachner, E. (Evgl. DU) 248
Radermacher 259
Radtke (Frau) 263
Radtke, G. 87, 112
Radtke, Ulrich 164, 183, 212j
Räder, K. 31
Rähe 21
Raif, W. K. 232, 272, 273
Rafferty 73, 98
Rammos 257, 302
Randerath (Frau) 262
Rappold 215
Rathery, Ch. 87, 140
Ratschek 58, 160, 173, 189
Rauch, S. 232
Rauch (OSIR) 57
Rausch, H. 259
Rausch, (DU-Nord) 244
Rautenberg 255
Rauter 56, 57, 72, 78, 97, 131, 133, 134
Ruduch 170, 182, 212e
Rebhan 58, 156, 160, 176, 196
Rech (Frau) 251
Rechenberger 232, 261, 291, 292, 301,
303, 304
Rechmann 258
Reckmann 257
Reh, H. 13, 223, 254, 281
Reh, W. 69, 83, 93, 113
Rehbein, J. 73, 81, 99, 137, 138, 140, 141
Rehbein, J.-J. 232, 307
Rehfs, W. 88, 102
Rehffuss (SID) 58
Rehm, S. 254
Reihnitz 57
Reich 12, 30
Reich (W-E) 246
Reidgeld (Frau) 180
Reifenhauer 257
Reifenrath-Kwedeer, A. K. 259
Reiffer 60
Reifferscheid, S. 262
Reil-Ehlers 223, 257, 308
Reilich (W-B) 248
Reimann, H. 170, 179
Reimers 286
Reimold 238
Reinartz, I. (Frau) 177
Reinartz, M. (Frau) 99
Reinauer 10, 26, 59, 232, 265, 273, 274
Reinecke (MH) 247
Reinecke (ASTA) 29
Reiners, K. H. 255
Reinhard, G. 242, 264, 291
Reinhardt, D. 223, 256, 302, 303
Reinholz, G. 262

Reipen, (Frau) 65, 94
Reipen, G. 182
Reissner (Frau) 183
Reiter 232
Remmers 250
Repetzki 31
Rettig, B. 253
Rettig, K. 170
Rettig, P. 96
Rettig, W. 9, 11, 57, 58, 78, 136, 137,
138, 139
Rhuu (Frau) 93
Richter, K. H. 242, 279
Richter, (K) 250, 255
Richter-Pauen (Frau) 250, 255
Richter-Polynice, B. 259
Rick 11, 223, 262, 279, 280
Riedel, D. 162
Riehl 165, 181
Riemer, R. 261, 298
Riesner 56, 160, 182, 212c
Ringler, W. 232
Rink (Evgl. DU) 248
Rink-Wendel 257
Ritter (Krefeld) 244
Ritterstadt 60, 242
Rizzi, F. 232, 300
Roche 57
Rocholl 58, 74, 85, 99
Roddewig 87, 137, 138, 140, 141
Rodeck, H. 232, 302
Rodenbusch (W-B) 248
Roder, K. 261
Rodriguez-Arrese-Igor 88, 142
Rodriguez, M. (Aprath) 245
Röhner (Gerresheim) 247
Röhrbom, G. 223, 254, 274, 275
Röhrig 88, 105
Rohrs 88, 105
Roemer (OSIR) 57
Römer 76
Römer, J. 225, 281
Roemefarth (Frau) 263
Rösch 58, 85, 74, 78, 99, 146, 147
Rösen 59, 238, 274
Rösler 57
Röttger, H. 232
Rötzscher, J. 223, 293
Roggendorf (Frau) 91
Roggenkamp 165, 182
Roggenland, G. 261, 298
Rohn, Th. 170, 179
Rohner 59
Rohfs (DU-Nord) 244
Rolle 27, 170, 178, 202
Ronsdorf 250, 271
Roos, B. 22, 23
Roos, P. 253
Rosanowski 255
Roscovanu 60
Rosdorf (Krefeld) 244
Rosellen 24
Rosenbauer 223, 250, 271, 295
Rosenbruch, M. 60
Rosenkranz (ASTA) 29
Rosin, H. 223, 262, 278
Rosin, U. 263, 292
Ross, H.-G. 223, 251, 272, 273, 277
Rosa 260
Rossaint 259
Rostin 259
Roth, K. H. 72, 81, 96, 128, 129
Rothwell 9
Rozumek 250, 271
Rubner 10, 21
Ruch, W. 164, 183, 212f, 212g
Ruch 92
Rudolph, G. 20, 22, 23
Rudolph, K. H. 232, 288
Rühl 10
Rütten 47
Rüttger 300
Rüttgers (Aprath) 245
Ruh 185, 189
Ruiter, dr. 60
Rumpf, P. 232, 294
Runge (W-E) 248
Ruppert (Gerresheim) 247
Rusinek 94
Ruska 240, 253, 263, 272

S

Saar, J. 157
Sabelberg 163, 212i, 212j
Sachse, H. J. 260
Sack, H. 232, 288
Sälzer 258
Sahni 61
Sahner, H. 61, 160, 212d
Saller, R. 232, 293
Salehnia 170, 177
Salliani 60



Sabagh 262
Salmen 88, 128
Samodlow, L. 259
Sandmann, H. 250, 288, 290
Sandmann, W. 223, 256, 293, 294
Santarius 58, 180, 179, 180, 208, 209, 210
Santore, U. J. 170, 180, 209
Sato 122
Sauer, H. 282
Sauer, H. R. 258
Saurwein, K.H. 69, 83, 93, 111, 112
Sawicki 255
Szczepan, R. 171, 177
Seega, J. 171, 177
Seegers 242
Seelbach, K.-G. 20
Seelbach 255
Seelios 238, 283
Seemeyer, N. 60, 232, 279
Seewald, M. 262
Segeth 259
Seichter 224, 258, 307
Seidel, Th. 57, 73, 80, 97, 133
Seifert, U. 260
Seiler (Frau) 261
Seitz, R. 255
Seil (V) 58
Sellario 63, 88, 143
Semmler 57, 64, 69, 78, 94, 114, 116, 119
Serafin (M) 247
Seuffert 67, 91, 105
Severis (Aprath) 245
Siahaan (Frau) 258
Sidarus 261
Siebeck, J. E. 171, 184
Siebenborn (OSIR) 58
Siebers (W-B) 249
Siebers (Krefeld) 244
Siemann, H. 233, 293, 296
Sies 12, 224, 251, 273, 274
Sigward 232, 287
Simic, O. 256
Simon, J. 69, 83, 94, 116, 118
Simon, K. 233, 302
Simon-Matthes 57
Simons 57
Sippel (W-B) 249
Sitte-Meyer 24, 90
Slesina, W. 239, 252, 284, 292
Sobke (Krefeld) 244
Sobol, S. 239, 251, 273, 274
Sobol, (NE) 247
Söffing, M. 63, 88, 143
Solbach, H. G. 233, 284
Sollmann 165, 180, 209, 210
Sommer, N. 10, 156
Sommer (Aprath) 245
Sommerer 10
Sommerfeld, H. 10
Sommitz, K.H. 31
Sommitz (ASTA) 29
Somville 261, 300
Sonnenberg, A. 239, 255, 287
Sonnenberg, G. 239, 255, 284, 285, 289
Sons, H. U. 256
Soniano, M. 256
Spatschek, K.H. 161, 175
Speckmann 178
Spath 25
Spickhoff, K. 88, 123, 124
Spieker (Frau) 262
Spiller, P. 224, 254, 284, 285, 287, 294
Spindler 10, 56
Spindler, K.D. 157, 161, 180, 181, 211, 212, 212a
Spindler-Barth 181, 212
Spiritula 88
Spohr 259
Sprau 255
Sprenger, K. 255
Sprey 61
Sprich, C.U. 260
Sprick, U. 260
Sprock 241, 257
Spüler 10
Sproys 257
Srampical 262
Subkowski 290
Suchanek 89, 127
Suchy 58, 161, 175, 176, 196
Sudkamp 19
Sune 57
Sünger 20, 81, 96, 128
Süßmich 83, 91, 105, 108
Süssmuth 10, 11, 57, 65, 70, 78, 95, 115, 119, 120
Süntinger 84, 92, 105
Sutter, B. 171, 179
Swart, B. 233, 287, 299, 300
Sweetkhorst 31
Syassen, K. 171, 175, 192, 193, 194, 197
Sykosch 233, 293
Symmons, P. 171, 181, 212b
Syska 10, 12, 20, 31

Szabo 259
Szaramowicz (Frau) 93
Szyborsky 84, 92, 106, 107, 108
Szymanski 25, 64
Sch
Schaal 88, 114
Schaar (Frau) 254
Schaacht 294
Schade, Hans (Anat.) 240, 250, 271
Schade, Heinrich 219
Schaden, W. 259
Schadewaldt, H. 12, 64, 223, 261, 278, 282
Schadewaldt 252
Schäfer, B. 47
Schäfer, G. (Frau) 176
Schäfer, E.L. 233
Schäfer, J.H. 165, 175, 193, 194
Schäfer, M. 170, 181, 212a, 212b
Schäfer, Thomas 47
Schäfer, U. 10, 170, 181
Schäfer, (Diab. Forsch.) 59
Schäfer (Psychiatrie) 290
Schafstaen 90
Schamoni 260, 298
Schaper 22, 23
Schara (W-B) 249
Scharf, H.-W. 72, 81, 96, 125, 129
Scharf, R. (Med. Klinik A) 239, 254, 285
Scharfschwerdt, D. 21
Schedel, R. 170
Schelb, G. 88
Schelb, R. 265
Schelmer 224, 251, 272, 273
Scheid, A. 224, 262, 277
Scheidt 11
Scheil 240, 254, 274
Scheja 292
Schellenberger 58, 74, 85, 99, 148
Schelling, v.d. 258
Schenke (Frau) 97
Schepping 58
Scherer 56
Scherff 59
Scherz 57
Scheve, M. 170, 173
Schick 10, 58, 160, 173, 174, 185, 186, 188, 189
Schiedel (Frau) 178
Schiamans 31
Schiene 10
Schier 259, 296
Schild, W. 233, 300
Schiller, M. 73, 83, 97, 132, 135
Schilling (DU-Nord) 244
Schimz 61
Schipke, A. 63, 88, 122
Schipke, J. 9, 10, 11, 27
Schipke, J.D. 251
Schirmer, M. 224, 260, 298
Schirmer, W. 160, 183, 212k
Schlaack (NE) 247
Schlaghecke 255
Schlegel 257
Schleigden 88
Schlemper (ASTA) 29
Schlepper-Schäfer 253
Schleppinghoff 59
Schleuter (Frau) 254
Schlieper 239, 277
Schlipkötter 9, 11, 60, 224, 253, 279
Schlitt (Frau) 252
Schlößer 239, 260, 300, 301
Schlomborg 258
Schlue 160, 180, 212, 212a
Schlüter (Frau) 252
Schmabruch 239
Schmangler 233
Schmickler 178
Schmid, D. 9, 58, 160, 174, 175, 192, 193, 194, 197
Schmidt, Monika 61
Schmidt, Eberhard (Pädiat.) 224, 256, 257, 302
Schmidt, H. (Frauenklinik) 261
Schmidt, H. 60
Schmidt, A.E. (Evgl. DU) 233, 248
Schmidt, P. 240
Schmidt, T. (ASTA) 29
Schmidt, W. 17
Schmidt, T. 10
Schmidt 300
Schmidt 103, 104, 116
Schmidt 271
Schmidt (K) 57
Schmidt-Braselmann 137, 142
Schmidt-Denter 68, 80, 92
Schmidt-Elmendorf 233, 301
Schmidt-Gräff 240, 253
Schmidt-Grigoriadis 250
Schmidt-Sinus 88, 117
Schmidtke 10, 56, 178, 204

Schmitt, G. 259
Schmitt, H.H. 9, 256
Schmitt-Gräff 275
Schmitt-Kastner, G. 170, 179
Schmittan 17
Schmittmann, B. 170, 176, 195, 196
Schmittner (Frau) 92
Schmitz, I. (Frau) 777
Schmitz, N. 253
Schmitz, Udo 180, 209
Schmitz, Ursula (Frau) 151
Schmitz, Werner 233, 297
Schmitz, Wilhelm 18
Schmitz, Willy 260
Schmitz-Berning 88, 126
Schmitz-Dräger 261
Schmitz-Kell 57
Schmoke, B. 258
Schmoke, G. 92
Schmoke, M. 233
Schneeweiß 60
Schneider, A. 258
Schneider, B. 179
Schneider, G. 158, 180
Schneider, H. (FZ) 258
Schneider, H. (FZ) 25
Schneider, R. (FZ) 25
Schneider, W. 217, 224, 254, 284, 285, 286
Schneil 233, 300
Schnippering (W-B) 249
Schönberg, H. G. 261
Schnur, E. 233
Schoar, R. (Krefeld) 244
Schober, R. 253
Schoberth (KFA) 61
Schön, M. 94
Schönartz, N. 170, 174, 193, 194
Schoenauer 83, 95, 116
Schoenig, J. 256
Schoenfelder (Frau) 262
Schoenfeldt 290
Schönherr 10, 165, 178, 204
Schöttler (Frau) 91
Scholl 20
Scholten 239, 284, 285, 287
Scholthoff 233
Scholtz, U. 73, 88, 97, 132
Scholz, A. 65
Scholz, H. 88, 129
Scholz, V. 91, 255
Schoppe 224, 239, 254, 284, 285, 286, 299
Schormann 57, 70, 80, 94, 116, 119
Schott 25, 64
Schottky 56, 58
Schouten 10
Schradler, J. 224, 251, 272, 273
Schradler, L. 10, 11, 57, 58, 64, 65, 78, 99, 137, 138, 139
Schram, J. 170, 177
Schreckenberg 57, 88, 107
Schreiber, H. 258
Schreiber, P. 171, 174, 186, 188
Schreiber 106
Schreiber-Neumann 83, 91
Schreiner, R. 24, 92
Schrey 242, 277
Schreyer-Römet 257
Schroder (Frau) 265
Schroder, E. 233
Schroder, G. 163, 187
Schroder, K.E. 233, 285
Schroder, M. 19
Schroder, W. 18
Schroder (Prüfungsamt) 56
Schroeder, A. 73, 81
Schubert, (Aprath) 245
Schubert, F. 258
Schubert, G. (W-E) 246
Schubert, H. 158, 173, 189
Schuch 57
Schuck (Frau) 178
Schubel 10, 217, 224, 256, 306, 307
Schuffler 164, 173, 186
Schüler, J. 22, 23, 24
Schümer 17
Schütter 256
Schütze, M. 92
Schuler 255
Schuler 257
Schultz 224, 261, 265, 298
Schult, K. 31
Schulte, H.-D. 9, 10, 224, 293, 294
Schulte, P.-G. 88
Schulte, W. 18
Schulte-Berbühl 261
Schulte-Brinkmann 233, 299
Schulte-Geers 23, 24
Schulte-Herbrüggen, H. 34, 57, 64, 65, 72, 78, 97, 131, 132, 133, 134
Schulte-Herbrüggen, J. 240, 259, 296
Schulten, M.L. 74, 83, 98, 143
Schultze, J.W. 56, 161, 178, 202, 203, 204
Schulz-Janke 17
Schulz-Kersting 21

Schulz, H. 233
 Schulz, Heribert 21
 Schulz, H. (Marienhosp.) 245
 Schulze, G.E.W. 161, 175, 194, 195
 Schulze (Rektor) 57
 Schulze, H. 241, 261, 298
 Schulze, J. 88, 121
 Schurmacher, D. 27, 171, 176, 197
 Schurmacher, H. 251
 Schurmacher, O. 213, 242, 289
 Schurmacher (Frau) 176
 Schurmacher, (OSIR) 57
 Schumann, J. 171, 209
 Schunicht 260
 Schuster, E. 262
 Schwabe 25
 Schwaderer 259
 Schwalbach, J. 179
 Schwalbe 22, 23
 Schwan, L. 165, 175, 192, 193, 194, 197
 Schwanitz (NE) 247
 Schwarting 183, 212d
 Schwartz, A. 20, 27, 255
 Schwartz, B. 259
 Schwartzkopf 255
 Schwarzer, C. 13, 57, 58, 65, 68, 75, 78, 91, 104, 107, 108, 109
 Schwarzkopf, B. 20, 26
 Schwarzkopf 141
 Schwarzmeier 255
 Schweitzer, G. 171, 175
 Schweitzer, H. 219
 Schwendemann 239, 277
 Schwenen 239, 252, 273, 274
 Schwentker 94
 Schwenzler 261
 Schwieger 258
 Schwinger 250, 271
 Schwiippert-Houtermans 59
 Schwirtz, (Frau) 263
 Schwochau 56, 161, 181, 212b
 Schwuger 163

St

Stadler 31
 Stäble (Frau) 257
 Staffeldt 300
 Stahl (Evgl. DU) 248
 Staib, R. 261
 Staib, W. 10, 11, 31, 34, 224, 250, 251, 252, 273, 274, 278, 295
 Standke 263, 279
 Standwell 85, 97, 132, 134, 136
 Staneva 250, 271
 Stannigel 257
 Stark, B. (Frau) 253
 Stark, D. 58, 161, 176, 192, 197, 198
 Stark, M. 60, 242, 279
 Starke 255
 Stauch, H. 83, 96, 126, 129
 Stauch 22
 Stednitz 24
 Stefan (Krefeld) 244
 Steffen, K. 10, 58, 161, 173, 185, 187, 188, 189
 Steffens, J. 27, 164, 174, 190
 Steger, G. 182, 215
 Stegmann, H. 233, 301
 Steigel, A. 171, 177, 200, 201
 Stein (StD) 58
 Steinbach, M. 252, 283
 Steinbach, P.D. 233, 304
 Steinberg 57, 161, 183, 184, 212i, 212j
 Steindor 257
 Steiner, H. 183
 Steiner, R. 10, 27, 233, 251, 272, 273
 Steingruber 224, 252, 283
 Steinhauer 20
 Steinhoff 239, 293, 296
 Steinke, W. 255
 Stelbrink, H. 171, 177
 Stemmman, E. A. 233, 302
 Stephan, R. 171, 177
 Stephan-Kühn 57
 Sterio, de 71, 89, 128
 Sterzel 257, 303
 Sterzer 290
 Steuber, H. 27, 65, 67, 81, 92, 104, 105, 106, 108, 109
 Steudle 60
 Steyer 239, 301
 Stichner (Frau) 250
 Stichlenoth 26
 Stieleke 97, 133
 Stier (Evgl. DU) 248
 Stiller-Winkler 254
 Stillers, R. 12, 73, 83, 99, 138
 Stimmel (Frau) 173
 Stock, W. 234
 Stöber 58
 Stöckel 20
 Störmer, S. 171, 183, 212f

Stötzel 26, 56, 65, 72, 78, 96, 125, 129
 Stöwer, H. 260
 Stotze, Th. 224, 287, 299, 300
 Strand, D. 11, 171, 178
 Straßburg 218, 224, 258, 306, 307, 308
 Straßburger 56
 Strasser, A. 182
 Strasser, K. 234, 296
 Strauß, W. 263, 290
 Straußen 261
 Sraeck 239, 291, 292
 Strehlow 154, 161, 178, 202, 203, 204
 Strehler 58
 Streicher, H. (W-E) 234, 246
 Stremmel, W. 234, 255, 295
 Strien 57
 Ströbach, H. 241, 262
 Strobel (Aprath) 245
 Strohmeier 10, 224, 250, 255, 265, 285, 287
 Stroszki 80, 99, 137, 138
 Strotkötter 56, 162, 181, 211, 2
 Strotmann 56, 154, 161, 179, 180, 209, 210
 Stubbe 35, 56, 158
 Stubenrauch 57
 Stühmeier 259, 296
 Stumper (W-E) 246
 Stürtzer 57
 Stüttgen 239, 258, 290, 307
 Stüwe (Frau) 90
 Stupp, H. 234, 305
 Sturm, A. 234
 Sturm, K. 163, 196

T

Tafesse 257
 Tangermann 257
 Tarbiat 234
 Tarhan 257
 Tausch, M. 89, 118
 Tegeler 242, 263, 290, 296
 Tejang 256
 Tempelhoff, v. 260
 Tape 71, 84, 96, 102, 127, 129, 130
 Tepeesch 11
 Terhaag 242, 280
 Terinde 224, 260, 300, 301
 Terschützen 242
 Teschke 224, 255, 284, 285, 287
 Teutsch, U. 171, 178
 Thämer 10, 11, 27, 224, 251, 272, 273
 Themer, P. 27, 65, 70, 84, 94, 119
 Theiss (Gersheim) 247
 Theissing 56
 Thewßen 251
 Thiede (Frau) 261
 Thiel, E. (ASTA) 29
 Thiel, R. (ASTA) 29
 Thielemann, P. 58, 162, 176, 192, 197, 198
 Thiemann, K.J. 234
 Thies 257
 Thiessen 259, 296
 Thömen 242
 Thode 154, 165, 173, 186, 188
 Thomae 34
 Thomas, L. 262
 Thomas, P. (Krefeld) 244
 Thomitzek 234, 274
 Thraen 255
 Tillmann, W. 234, 305
 Tillmanns (Frau) 258
 Tilly 58
 Tischler 57, 89, 118
 Tjajar (KFA) 60
 Tösdler (Aprath) 245
 Toeller 59
 Tonnesmann 69, 84, 93, 113
 Tomaschoff, E. 234, 278
 Tomingas 60, 242
 Torsello 256
 Toyka 27, 224, 255, 277, 289, 290, 296
 Trampisch 239, 252, 283
 Tran 259
 Tran-Thi 253
 Trapp 255
 Trappe (NE) 247
 Trappe, R. P. 259
 Treiber, A. 27, 250
 Treutler (Aprath) 245
 Tries 91
 Trobisch, H. 234, 295
 Trosdorf 24, 89, 95, 142
 Tropf 122
 Trube-Becker 224, 281
 Trump 25
 Tsamaikoukas 254
 Tsamassiotis (W-E) 249
 Tschauder, G. 89, 126
 Tschöpe 59
 Tsotsalis 10, 27, 255
 Türk, A. 282
 Tutsch, R. 171, 175

U

Uehlecke (Frau) 252
 Uhlenbusch, J. 58, 161, 174, 175, 191, 192, 193, 194, 195, 197, 198
 Uhlenbusch, L. 171, 176
 Ulatowski, L. (Josef W) 246
 Ulbricht 255
 Ulmer, P. 171, 179
 Ulrich, B. 234, 294
 Ulrich, F. 260
 Ulrich, H.P. 258
 Ulrich 130
 Umbach, G. 261
 Unterweg 27, 65, 73, 84, 97, 131, 132
 Uphoff 255
 Urban, N. 234
 Urbanek, G. 10, 20
 Urbanek, T. 171, 177

V

Vacano, v. 13, 27, 65, 61, 83, 116, 117
 Valder 25, 64
 Välgöma, de la 89, 142
 Venihaber 26
 Veikeman 63, 130
 Veikonia 290
 Venema, M. 171, 176, 196
 Venzky 57
 Verrest, P. 256, 294
 Vester 255
 Vetter 84, 92, 109
 Viassios 166
 Vieten 219, 299, 300
 Viet, W. 171, 175, 190, 193
 Viseneber (H) 58
 Volkel (Krefeld) 244
 Volker, K. 89
 Volmbeck 290
 Voet, B. 174
 Vogel 243
 Vogel (Frau) 177
 Vogel, R. 157
 Vogelberg 234, 265, 288, 289
 Vogell 10, 218, 225, 253, 272
 Vogelsang, H. 253
 Vogt, M. 14
 Voigt (Frau) 259
 Voigt (Wtal) 189
 Voigt (Josef W) 246
 Voigt, E. 259
 Voit 255
 Voller, R. 164, 173, 187
 Vollmer 56, 161, 178, 205
 Vornhof 57, 58
 Vondran 64
 Vorwald 18
 Vosberg, H. 225, 259, 286, 299, 300
 Vossfeldt, H.J. (Krefeld) 244
 Voss (Frau) 59
 Voss, G. (Frau) 251
 Voss, M. 90
 Vosse 24
 Vosteen 225, 260, 305
 Voß, v. 234, 302
 Vukmrovic 256
 Vyska 234, 300

W

Wada 171, 181, 211
 Waalbroek 162, 193
 Wagner, Gunther 241, 251
 Wagner, Helmut 21
 Wagner, Heribert 163, 192
 Wagner, I. 258
 Wagner, W. 234, 297
 Wahl, H.G. (Krefeld) 244
 Wahl, Heinz 31, 32
 Wahn, V. 225, 257, 302
 Walder 84, 92, 105
 Waldheim, G. 165, 206
 Waldheim, S. 10, 21
 Waldmann 56
 Walker-Jonah 182
 Walldorf 165, 181, 212
 Walter, E. (Frau) 253
 Wamper 18
 Wangenheim, v. 60, 162, 209
 Wanke, W. 256
 Wasmund 180, 209
 Wasner 59
 Wasserthal 56, 161, 181, 211, 212, 212a
 Wassiliew, S. (Krefeld) 244
 Wastl 20, 58, 74, 85, 99, 146, 147, 148, 149
 Waßermann 58, 74, 81, 100
 Weber, A. (Frau) 178
 Weber, C. 259
 Weber, Christoph 26, 57, 70, 78, 93, 94, 114, 115, 118, 119



Weber, Horst 154, 161, 179, 206, 207
 Weber, H. J. 256
 Weber, J. 24
 Weber, U. 280
 Weblor 258
 Wechsler 225, 253, 275, 276, 277, 289,
 297, 298, 302
 Wegner 290
 Wehefritz, B. 171, 179
 Wehle 9, 57, 58, 65, 68, 75, 78, 92, 108
 Wehmeier 254
 Weidemann (Frau) 181
 Weidenhammer 262, 292
 Wein 57, 161, 184, 212f, 212j
 Weinand (Krefeld) 244
 Weinert, U. 163, 176
 Weir 134, 135
 Weise, H. 234
 Weise, W. 217, 225, 257, 258, 306, 307, 308
 Weiss 56
 Weiss, Hanns 161, 178, 204, 205, 212c
 Weiss 255
 Weisser 254
 Weiß, M. 259
 Weißenberger 84, 95, 123, 124
 Weißenhorn 243
 Weitz, H. 164
 Welsh 60
 Wetzel 171, 177, 183
 Wetzi 212d, 212f
 Wendel 56
 Wendel, U. 225, 257, 302
 Wendelin (Frau) 262
 Wendell 84, 97, 133, 135
 Wenk 10, 13, 165, 175, 196
 Wenzel, H. 92
 Wenzel, H. G. 225, 272, 273
 Wenzens 57, 161, 183, 212j
 Werner, Ch. 234, 300, 301
 Werner, Ch. (Evgl. DU) 248
 Werner, E. 27, 65, 73, 84, 98, 137, 140
 Werner, H. (Frau) 173
 Werner, I. (Frau) 253
 Werner, W. 172, 180, 210, 211
 Werners, P. 239, 301
 Weske, G. 254
 Westhausen 234, 286
 Westhaus, R. G. 172, 179
 Westhoff (FL) 57
 Westhoff, A. 255
 Westhoff, P. 164, 209
 Weyers (Kösel W) 246
 Wichand 265
 Wichmann 60, 239, 283
 Widmaier 102
 Wiebcke, M. 172, 177
 Wiegand, H. 60, 239, 277
 Wiegelmann, W. 234, 284
 Wieland 257
 Wieler, H. 259
 Wien (Frau) 174
 Wienbeck, M. 65, 225, 255, 284, 285, 287
 Wiese 71, 80, 84, 95, 122
 Wisemann 11, 70, 81, 94, 117, 119
 Wirth, E. 254
 Wild, H. 235
 Wildmeister (Kampen) 235, 243, 284, 288
 Wilhelm, A. 262, 295
 Wilhelm, Martin 182
 Wilhelm, M. 253
 Willberg, B. 256
 Wille (ASTA) 29
 Wilers 25, 64, 283
 Wiluhn 9, 35, 161, 179, 207
 Wilsen (DU-Nord) 244
 Wismann (Frau) 96
 Windfuhr 56, 71, 78, 96, 125, 128, 129
 Wingen, H. P. 172, 177
 Winkelmann 225, 254, 298
 Winkelmann, W. 261
 Winkels, C. (Frau) 93
 Winkels, R. (Frau) 94
 Winkler, P. 251
 Winneke 60, 239, 283
 Winter, J. 256
 Winters 18
 Wirsing von (Krefeld) 244
 Wirth, K. 225, 253
 Wirth, K. D. 89, 142
 Wirth, W. 234, 277
 Wirtz 57
 Wirtz, H. (Frau) 213
 Wisbauer 10, 58, 161, 174, 187,
 188, 189
 Wischgoll 12, 20, 27, 165, 174, 191,
 192, 194
 Wissemann 80, 95, 123, 124
 Wist, E. 161, 182, 212d, 212f, 212g, 212h,
 212i
 Witsch 58, 156, 161, 173, 187, 188, 189
 Wittgens 260
 Wittig, R. 56, 161, 180, 209, 210
 Wittig, (W-E) 246
 Wittmann (NE) 247

Wittmann, H. B. 172, 182, 212e

Wittmütz 57
 Witzel 239
 Wochner 258
 Wodsak 84, 99, 137, 138
 Wolff 21
 Wohliert 257
 Wolf, D. 31
 Wolf, E. 20, 27, 251
 Wolf, G. 172, 177
 Wolff, D. 57, 72, 78, 132, 133, 134
 Wolff, M. R. 225
 Wolff, P. 166, 174
 Woll, G. 73, 97, 133, 135
 Wolfrum 155, 172, 183, 212d, 212e, 212f,
 212h
 Wolters 10
 Wonsak 14
 Worth 239, 254, 277, 286, 287, 296
 Wüst 239, 259, 296
 Wüstenmeyer 69, 70, 81, 94, 116, 119,
 120, 121
 Wuiff, G. 11, 26, 56, 161, 177, 200, 201, 202
 Wuiff, H. J. 241, 254, 281
 Wunderli 57, 58, 64, 65, 79, 98, 137,
 138, 139
 Wunderlich, D. 56, 65, 71, 79, 95, 122
 Wunderlich, H. 27, 165, 177, 199, 200
 Wuttko, W. 172
 Wydemann 89, 141

Y

Yaldai 58, 74, 80, 99, 145, 146, 147, 149

Z

Zachäus, V. (Evgl. DU) 248
 Zachariae 56, 62, 161, 180, 211, 212a
 Zanger 250, 271
 Zangars, J. 172, 174, 194
 Zarnitz (Frau) 253
 Zech (Frau) 10, 95
 Zedler, H. 225, 255, 284, 285, 287
 Zeller (Frau) 65, 90
 Zellmann 89, 127
 Zapf 225, 262, 291, 292
 Zerbin 31
 Zeumer (Krefeld) 244
 Zied 259
 Ziegenfuß, Th. 259
 Ziegler, R. 69, 84, 93, 116, 118
 Ziegler, W. 89, 119
 Zielinski 243, 282
 Zied, E. 259
 Ziem 60
 Zikatsch (Frau) 258
 Zimmermann, A. 31
 Zimmermann, D. 172, 181
 Zimmermann, H. 59, 219, 284, 285
 Zimmermann, J. 11, 20
 Zimmermann (SID) 57
 Zindler, M. 219, 259, 293, 296
 Ziplier 258
 Ziplies, D. 172, 174, 186
 Zippelius 163, 196
 Zipse (W-B) 249
 Zoch (Krefeld) 244
 Zoedler, Th. 294
 Zoedler 256
 Zolner, H. 172, 174, 193





FV
AKTUELL

Fachvermittlung
für besonders qualifizierte
Fach- und Führungskräfte



Bundesanstalt
für Arbeit

Wir stellen die richtigen Verbindungen her ...

zwischen Arbeitgebern und Arbeitnehmern, exklusiv für den Arbeitsmarkt, für besonders qualifizierte Fach- und Führungskräfte, für Absolventen von Hoch- und Fachhochschulen, für berufserfahrene Bewerber mit abgeschlossenem Studium oder gleichwertiger Qualifikation, für

technisch- und naturwissenschaftliche Berufe

Herr Krieg, Telefon 0211/8226-477 oder -262

geistes- und sozialwissenschaftliche Berufe

Herr Schouren, Telefon 0211/8226-365 oder -274

kaufmännische und Verwaltungs-Berufe

Herr Anders, Telefon 0211/8226-455 oder -470

Weitere Angebote und ausführlichen Prospekt erhalten Sie über uns.

Fachvermittlungsdienst Düsseldorf

Fritz-Roeber-Straße 2, 4000 Düsseldorf, ☎ 0211/82261
Fernschreiber 8588292





Der Ganzkörperschuh



Das Konzept

Vorüberlegung zum TERRA-Schuh

Entwicklungsgeschichtlich gesehen ist der Minus-Absatz des Terra-Schuhs die Voraussetzung für die einzige „wahre“ Stellung des Fußes im Schuh und somit für den ganzen Körper.

Beim Barfußlaufen auf weichem Boden sinkt die Ferse tiefer ein als der Vorfuß. Aus dieser Grundstellung heraus hat sich unser Körperbau über zwei Millionen Jahre lang entwickelt.

Der Terra-Schuh mit Minus-Absatz und Fersenbeinunterstützung gibt dem Körper seine aufrechte Haltung zurück. Die Körperchse wird wieder in die Mitte des Körpers gebracht, die Gelenke, Bänder und Muskeln entlastet.

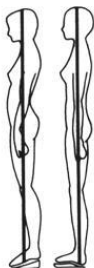

TERRA – der Schuh, der dem Körper Freiheit gibt

Die Schultern und Arme sind gelöst, die Kopfhaltung ist freier und aufrechter.

Die Bauch- und Brustatmung wird vertieft.

Die Wirbelsäule und das Becken stehen aufrecht und sind entspannt, alle inneren Organe werden somit besser durchblutet.

Die Beinmuskulatur wird aktiviert, dadurch besser durchblutet; die venöse Rückstrom wird gefördert.

Das Kniegelenk steht in seiner ursprünglichen Stellung.

Das Fußgelenk und vor allem der Vorfuß werden entlastet, die Zehen können sich frei bewegen und entwickeln.

Durch die Entspannung des ganzen Körpers, die bessere Durchblutung und die vertiefte Atmung steigt die Dynamik und die Lebenskraft.

Das Produkt

Erfahrungen mit dem TERRA-Schuh für die Gesundheit

Seit über 15 Jahren haben wir Erfahrungen mit dem Terra-Schuh gesammelt und ausgewertet.

Dabei haben sich erstaunliche und teilweise überraschende, positive Einwirkungen im gesamten Körper gezeigt. Besonders die Entlastung im Fuß- und Wirbelsäulenbereich führen oft zur Linderung oder Auflösung von Beschwerden, die zunächst gar nicht in diesem Zusammenhang gesehen werden.

Die Idee und die sorgfältige handwerkliche Ausführung haben dazu geführt, daß der Terra-Schuh von vielen Ärzten, Heilpraktikern und Krankengymnasten selbst getragen und weiter empfohlen wird.

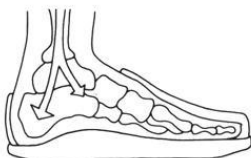

Das Besondere des TERRA-Schuhs

Der Terra-Schuh hat den gleichen Laufwinkel bei allen Schuhgrößen.

Ferse und Vordersohle sind abgerundet, und in Verbindung mit dem leichten, hochelastischen Sohlenmaterial kommt es zu einem abrollenden, elastischen Gang, der dem Barfußlaufen auf weichem Boden entspricht.

Die Fersenbeinunterstützung trägt das Hauptgewicht des Körpers und entlastet Fußgelenk und Vorfuß.

Eine Wölbung in der Sohle bewirkt durch leichten Druck hinter dem vorderen Quergewölbe eine Streckung und Entspannung der Zehen.

Das Oberleder besteht aus hochwertigem, atmungsaktivem Rindleder. Die Brandsohle gewährleistet einen guten Feuchtigkeitsausgleich. Das hochelastische Sohlenmaterial ist zugleich sehr widerstandsfähig. Terra-Schuhe gibt es für Damen, Herren und Kinder in den Schuhgrößen 26 bis 48.

Die Wirkung

TERRA – Ein Schuh entlastet die Wirbelsäule

Die normale Krümmung der Wirbelsäule verläuft so, daß alle Zwischenwirbelscheiben und Wirbelkörperkanten gleichmäßig belastet werden. Nervenbahnen und Durchblutung sind dadurch frei.

Durch das Tragen von hohen und harten Absätzen entsteht eine Belastung und Enge der hinteren Zwischenwirbelräume im Lendenbereich (3) und im oberen Brustwirbelsäulenbereich (1). Durch die ständige Überlastung und Reizung entsteht vorzeitiger Verschleiß der Zwischenwirbelscheiben sowie die Bildung von Knochenumbau an den Wirbelkörperkanten.

Viele Beschwerden im Bereich des Schultergürtels, des Kopfes, sowie der Lendenwirbelsäule und der Beine sind die Folgen falscher Wirbelsäulenstatik, bedingt durch unnatürliches Gehen und Stehen.

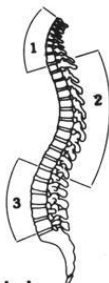

TERRA-Schuh. Für den ganzen Körper

Das Gehen in Terra-Schuhen bewirkt eine Vergrößerung der hinteren Wirbelkörperkantenabstände in den Bereichen, wo die meisten Schmerzen ihre Ursache haben.

Es kommt zu einer Entlastung der Zwischenwirbelscheiben und des Bindegewebes, die zu einer besseren Durchblutung und zur Entlastung der Nervenbahnen führt.

Während das Tragen hoher und harter Absätze zu hinteren Zwischenwirbelkompressionen in den Bereichen 1 und 3 und zu vorderen Kompressionen im Bereich 2 führt, werden durch das Tragen von Terra-Schuhen diese Kompressionen mit allen Begleit- und Folgeumständen aufgehoben.



Die Quelle

TERRA-Gesundheitsschuh und Naturkleidung GmbH,
Schildsheider Str. 136, 4006 Erkrath 2, Tel. 02104 / 417 00

5100 Aachen, Büchel 23, 4000 Düsseldorf, Adersstr. 4 und Grabenstr. 10, 5000 Köln, Eigelstein 36, 4190 Kleve, Spoy-Ufer 1, 5600 Wuppertal, Friedrich-Ebert-Str. 72

LANDESHAUPTSTADT DÜSSELDORF

Stadtkartenausschnitte mit Informationsregister

(Spalte 1 = Planquadrat, Spalte 2 = Lage im Planquadrat)

- F 7 1 Akademie für öffentliches Gesundheitswesen, Aufm Hennekamp 70
 - E 4 2 Werbe- und Wirtschaftsförderungsamt, Ehrenhof 3
 - E 4 3 Amtsgericht, Mühlenstraße 34
 - F 3 4 Aquarium, Brehmstraße 13
 - E 4 5 Arbeitsamt, Fritz - Roeber - Straße 2
 - B 2 6 Erholungsstätte Freibad Lörick
 - E 4 7 Deutsche Oper am Rhein, Heinrich - Heine - Allee 16a
 - E 2 8 Deutscher Gewerkschaftsbund - Bundesvorstand, Hans - Böckler - Str.39
 - G 3 9 Eisstadion, Brehmstraße 27
 - E 4 13 Goethemuseum, Jägerhofstraße 1
 - E 5 15 Heinrich - Heine - Institut, Biker Straße 14
 - E 5 16 Industrie - und Handelskammer, Berliner Allee 10
 - C 4 17 Jugendherberge, Düsseldorfer Straße 1
 - C 6 18 Kultusministerium NRW, Völklinger Straße 49
 - F 4 19 Kunstverein „Malkasten“, Jacobstraße 6
 - F 4 20 Kunstmuseum, Pempelforter Straße 50
 - D 4 23 Landesmuseum Volk und Wirtschaft, Ehrenhof 2
 - F 3 24 Landes - und Stadtbildstelle, Prinz - Georg - Straße 80
 - E 5 26 Landeszentralbank, Berliner Allee 14
 - E 4 27 Landgericht, Neubrückstraße 3
 - E 5 28 Landtag von Nordrhein - Westfalen, Ständehausstraße 1
 - D 5 30 Ministerpräsident des Landes NRW, Haroldstraße 2
 - C 6 31 Ministerium für Wissenschaft und Forschung NRW, Völklinger Str.49
 - D 5 33 Palais Nesselrode (Hetjens - Museum), Schulstraße 4
 - D 6 36 Polizeipräsident, Jürgensplatz 5
 - D 4 37 Rathaus, Marktplatz 2
 - D/E 3 38 Regierungspräsident, Cecilienallee 2
 - D/E 4 39 Tonhalle, Oederallee 1
 - E 5 40 Rheinisch - Westfälische Börse, Berliner Allee 10
 - D 6 41 Rheinisch - Westf. Akademie der Wissenschaften, Palmenstraße 16
 - D/E 3 42 Staatl. Hochschule für Musik Rheinland - Robert - Schumann - Institut, Fischerstraße 110
 - E 3 43 Robert - Schumann - Saal, Ehrenhof 4
 - D 4 45 St. Lambertus, Stiftsplatz
 - E 4 46 Schauspielhaus (Großes und Kleines Haus), Gustaf - Gründgens - Platz 1
 - F 4 47 Schloß Jägerhof, Jacobstraße 2
 - E 4 49 Staatliche Kunstakademie, Eiskellerstraße 1
 - E 5 50 Stadtbüchereien, Berliner Allee 39
 - D 5 51 Stadtmuseum, Bäckerstraße 7 - 9
 - E 4 52 Städt. Kunsthalle, Grabbeplatz 4
 - D 6 54 Studienhaus mit Volkshochschule, Fürstenwall 5
 - E 5 55 Theater Rheinischer Marionetten, Biker Straße 7
- F 8 57 **Universität Düsseldorf**, Universitätsstraße 1, F.311-1
 - D 1 11 Deutsches Krankenhausinstitut, Tersteegenstraße 9
 - F 7 12 Diabefes - Forschungsinstitut, Aufm Hennekamp 65
 - F 7 14 Ev. Studentenzentrum (mit Wohnheim), Witzelstraße 76
 - E 7 21 Gästehaus der Universität, Fabriciusstraße 8
 - E 7 22 Institut für Arbeitsmedizin
Institut für Hygiene
Institut für Lufthygiene und Säugetierforschung, alle Gurlißstraße 53/55
 - E 3 25 Kath. Hochschulgemeinde (mit Studentenheim), Duaburger Str.82
 - J 3 32 Rheinisches Landeskrankenhaus, Bergische Landstraße 21
 - F 7 34 Abteilung für Ausbildungsförderung (BAföG)
Studentenwohnheime, Strümpellstraße 8
 - E 7 35 Studentenwohnheime, Gurlißstraße / Feuerbachstraße
 - E 7 44 Internationales Studentenwohnheim „Regenbogen e.V.“, Kopernikusstr.78
 - H 2 29 Ev. Studentenwohnheim, Graf - Recke - Straße 209
 - F 7 48 Ev. Ehepaarwohnheim, Oertelstraße 10
 - G 5 56 Verfügungszentrum II, Mettmanner Straße 16
 - G 3 59 VDI - Haus, Graf - Recke - Straße 84
 - F 5 60 Verkehrsverein der Stadt Düsseldorf e.V., Konrad - Adenauer - Platz 11
 - J 2 61 Wildpark, Grafenberg
 - E 5 62 Verwaltungsgericht, Bastionsstraße 39
- F 7 70 **Fachhochschule Düsseldorf** Strümpellstraße 4
 - D 2 71 Josef - Gockeln - / Georg - Glock - Str 15
Fachbereiche Architektur, Design, Elektrotechnik,
Maschinenbau und Verfahrenstechnik
 - F 8 73 Universitätsstr.1, Gebäude 24 21
Fachbereiche Sozialarbeit, Sozialpädagogik
 - F 8 74 Universitätsstr.1, Gebäude 23.31/32
Fachbereich Wirtschaft



Landeshauptstadt Düsseldorf
Der Oberstadtdirektor
Vermessungs- und Katasteramt
Kontrollnummer - 1385 -

Diese Karte ist gesetzlich geschützt.
Nachdruck oder sonstige Vervielfältigungen
nur mit Genehmigung des Herausgebers.

Ausschnitt aus der amtlichen Stadtkarte Düsseldorf 1:50.000

Ihr nächster Schritt Verantwortung bei Henkel

Wir setzen bei zukünftigen Führungskräften auf fundierte theoretische Kenntnisse, Phantasie, Mut und Ideen. Allerdings wissen wir, damit allein ist es nicht getan.

Henkel hat ein Programm, das die Basis für den persönlichen Berufserfolg bietet: Eine systematische Ausbildung, die Ihnen die optimale Entwicklung zur Führungskraft ermöglicht.

Erstens: die Praxis trainieren, training on the job.

Der Hochschulabsolvent lernt, Theorie und

Praxis zu verbinden – durch systematische Einarbeitung und Übernahme von Teilverantwortung in den für ihn interessanten Organisationseinheiten unseres Unternehmens.

Zweitens: Kenntnisse und Fähigkeiten erweitern, job-rotation.

Nach dem Einstieg in die Teilverantwortung geht es um die Verbreiterung und Vertiefung von Wissen und Können, um später leitende Tätigkeiten vollverantwortlich übernehmen zu können.

Bitte schreiben Sie uns. Wir informieren Sie.

Henkel

Henkel Kommanditgesellschaft auf Aktien

Sekretariat der Personalleitung, Postfach 1100, 4000 Düsseldorf 1



CLAUS LINCKE

IHR BUCHHÄNDLER AUF DER KÖ

4000 DÜSSELDORF 1

Königsallee 96 (am Graf-Adolf-Platz)

Telefon: (0211) 329257



Bücher und Zeitschriften für alle Fakultäten
der Universität

Schönegeistige und wissenschaftliche Literatur

Fachabteilungen für:

Architektur, Technik, Jura, Wirtschaft

Medizin und Naturwissenschaften

Reiseführer, Landkarten, Globen

Jugendschriften, Fremdsprachen, Taschenbücher

Kunstabücher, Kunstdrucke, Graphik

Galerie mit Kunstaussstellungen.

Zeitschriften aller Art — Import und Export





Etwa 60000 Bücher
erscheinen
Jahr für Jahr
in der
Bundesrepublik

40000 in England
30000 in Frankreich
90000 in USA

Diese Vielfalt
ist unsere Welt

Wir besorgen
Bücher
und Zeitschriften
von überall her

Besonders
die Literatur
für die Schulen
und Hochschulen
unserer Stadt

In unseren Räumen stehen mehr als 250000 Bücher für
Sie bereit.



STERN-VERLAG
JANSSEN & CO

Buchhandlung Antiquariat
4 Düsseldorf Friedrichstr. 24-26 T 37 30 33

Kunden-Parkhalle Talstr. 21

Universitätsbuchhandlung
Nähe Mensa T 34 61 61

