

Universität Düsseldorf



Personen- und Vorlesungsverzeichnis

Wintersemester 1984/85

va
12



Zeittafel

Wintersemester 1984/85

Sommersemester 1985

Semesterbeginn:	1. Oktober 1984	1. April 1985
Semesterschluß:	31. März 1985	30. September 1985
Beginn der Vorlesungen:	8. Oktober 1984	9. April 1985
Letzter Vorlesungstag:	8. Februar 1985	5. Juli 1985
Die Vorlesungen fallen aus:	1. November 1984 (Allerheiligen)	1. Mai 1985 (Maifeiertag)
	21. November 1984 (Buß- und Betttag)	16. Mai 1985 (Christi Himmelfahrt)
	22. Dezember 1984 bis 4. Januar 1985 (Weihnachtsferien)	27. Mai 1985 (Pfingstmontag)
		6. Juni 1985 (Fronleichnam)
		17. Juni 1985 (Tag der deutschen Einheit) (Sport-Dies)
		Termin wird noch bekanntgegeben

UB Düsseldorf

+4996 245 01

Bewerbungsfrist

für die Fächer Medizin,
Zahnmedizin, Pharmazie
und Psychologie
(nur höhere Semester)
-Ausschlußfrist-

bis 15. September 1984

bis 15. März 1985

Immatrikulationsfrist

(nur für zulassungsfreie Fächer)

2. Juli bis 5. Oktober 1984

1. Feb. bis 4. April 1985

Die Einschreibungsunterlagen sind
in der vom Studentensekretariat
jeweils mitgeteilten Frist
zurückzusenden

Rückmeldefrist

für die Fächer Medizin,
Zahnmedizin, Pharmazie
und Psychologie
-Ausschlußfrist-

2. Juli bis 31. August 1984

1. Feb. bis 15. März 1985

für die übrigen Fächer

2. Juli bis 31. August 1984

1. Feb. bis 4. April 1985

Bewerbungsfrist

für ausländische Studienbewerber
in Fächern mit Zulassungs-
beschränkungen:
-Ausschlußfrist-

bis 15. Juli 1984

bis 15. Januar 1985

Exmatrikulation:

2. Juli bis 5. Oktober 1984

1. Feb. bis 4. April 1985

Studienplatztausch:

2. Juli bis 5. Oktober 1984

1. Feb. bis 4. April 1985

Weitere Angaben siehe unter „Informationen über das Studium an der Universität Düsseldorf“



Universität Düsseldorf

Personen- und Vorlesungsverzeichnis

Wintersemester 1984/85

Postanschrift: Universitätsstraße 1, 4000 Düsseldorf 1
Fernsprechsammelnummer (02 11) 31 11, bei Durchwahl 3 11...
Fernschreiber 8 587 348 uni d



Va
13

Die Universität ist Mitglied folgender Organisationen und Vereinigungen:

Landesrektorenkonferenz NRW

Westdeutsche Rektorenkonferenz (WRK), Ahrstraße 39, 5300 Bonn-Bad Godesberg
Ständige Konferenz der Rektoren und Vizekanzler der Europäischen Universitäten,
Université de Genève, CH-1211 Genève 4

Association Internationale des Universités 1, rue Miollis, F-75 Paris 15e

Deutsche Forschungsgemeinschaft, Kennedyallee 40, 5300 Bonn-Bad Godesberg

Deutscher Akademischer Austauschdienst, Kennedyallee 50, Bonn-Bad Godesberg

Deutsch-Französische Rektorenkonferenz

Hochschulverband

Medizinischer Fakultätentag der Bundesrepublik Deutschland einschließlich West-Berlin

Mathematisch-Naturwissenschaftlicher Fakultätentag

Philosophischer Fakultätentag

Freundeskreis Düsseldorf-Haifa, Postfach 1120, 4000 Düsseldorf 1



Partnerschaft

Die Universität Düsseldorf hat am 11. Mai 1973 einen Partnerschaftsvertrag mit der Universität Nantes (Frankreich) geschlossen.

Die Philosophische Fakultät der Universität Düsseldorf hat am 2. Juni 1981 eine Vereinbarung über Zusammenarbeit mit der Philosophischen Fakultät der Universität Neapel (Italien) abgeschlossen.

Herausgeber: Der Rektor der Universität Düsseldorf

Redaktion: Universitätsverwaltung – Abteilung 1.1. – F. (02 11) 3 11-24 34/47 01/30 44

Anzeigenverwaltung: waz-druck, Duisburg

Redaktionsschluß: 25. April 1984

Druck: waz-druck, Duisburg

Medaille der Universität Düsseldorf (Titelseite) – Entwurf und Ausführung Dr. Marianne Kiesselbach, 1973.

Verkauf und Vertrieb des Personen- und Vorlesungsverzeichnisses erfolgen durch den Düsseldorfer Fachbuchhandel.

Inhaltsverzeichnis

Mitgliedschaften und Partnerschaft der Universität	2
Öffnungszeiten der Universitätseinrichtungen	4
Chronik der Universität	5
Zur baulichen Gesamtplanung der Universität	7
Organe der Universität	
Rektorat	9
Senat	9
Konvent	10
Senatskommissionen	11
Ehrensensoren, Ehrenbürger	14
Verwaltung	17
1. Universitätsverwaltung	17
2. Verwaltung der Medizinischen Einrichtungen	19
Personalräte	20
Gemeinsame Einrichtungen der Universität	
Universitätsbibliothek	22
Rechenzentrum	25
Sonstige Einrichtungen und Vereinigungen	26
Dozentenvereinigung	27
Wissenschaftliche Mitarbeiter	27
Studentenschaft	29
Studentengemeinden	30
Studentenwerk	31
Gesellschaft von Freunden und Förderern e. V.	34
Verzeichnis der Studienfächer und Studienabschlüsse	35
Informationen über das Studium an der Universität Düsseldorf	40
Einschreibungsordnung	49
Staatliches Prüfungsamt – Düsseldorf –	55
Der Universität angegliederte Institute	58
Übersicht über die Zahl der Studierenden an der Universität	61
Vorlesungen für Hörer aller Fakultäten	62
Philosophische Fakultät	65
Studienberater	67
Prüfungsausschuß	75
Lehrkörper	76
Institute und Seminare	89
Lehrveranstaltungen	100
Mathematisch-Naturwissenschaftliche Fakultät	151
Studienberater	154
Prüfungsausschüsse	156
Lehrkörper	158
Institute	174
Lehrveranstaltungen	186
Medizinische Fakultät	227
Studienberater	230
Prüfungsausschüsse	230
Lehrkörper	232
Institute und Kliniken	259
Lehranstalten und Schulen an den Medizinischen Einrichtungen	273
Studienpläne für das vorklinische und klinische Studium	274
Lehrveranstaltungen	279
Namensverzeichnis	318

Öffnungszeiten

Studentensekretariat

Gebäude 16.11 (Verwaltungsgebäude)

F. 3 11 – 22 34/22 33/22 43/22 60/32 66/45 33/34 80
montags bis freitags 9 bis 12 Uhr

Akademisches Auslandsamt

Gebäude 16.11 (Verwaltungsgebäude), F. 3 11 22 38
montags bis freitags 9 bis 12 Uhr

Akademisches Prüfungsamt

Gebäude 16.11 (Verwaltungsgebäude)

montags bis freitags 9 bis 12 Uhr (Diplomprüfungen)

F. 3 11 – 30 55, 24 25, 43 58

dienstags und donnerstags 9 bis 12 Uhr und

mittwochs 13 bis 15 Uhr (Promotionen)

F. 3 11 – 30 50

Zentrale Studienberatung

Gebäude 16.11 (Verwaltungsgebäude), F. 3 11 – 43 80

Sprechstunde s. Seite 43

Universitätskasse

Gebäude 16.11 (Verwaltungsgebäude)

F. 3 11 – 22 29/22 30/22 31/22 32

Kto. 4051 710 bei der Westdeutschen Landesbank Rhein. Girozentrale,
Düsseldorf, montags bis freitags 8 bis 9.30 Uhr

Studentenwerk Düsseldorf (s. auch Seite 31)

Allgemeine Verwaltung, Geb. 21.12., F. 3 11-32 98

montags bis donnerstags 9 bis 12 Uhr und 13 bis 14 Uhr, freitags 9 bis 12 Uhr

Kasse, Geb. 21.12, F. 3 11-33 15

montags bis freitags 9 bis 12.30 Uhr

Wohnheimverwaltung/Zimmervermittlung, Geb. 21.12, F. 3 11-32 89 und 3 11-32 86

montags bis freitags 9.15 bis 12.30 Uhr

Ausbildungsförderung, Geb. 23.11, F. 3 11-33 81

montags bis freitags 9 bis 13 Uhr

Allgemeiner Studentenausschuß (AStA)

Gebäude 21.12 (Studentenhaus), F. 3 11 – 32 81

montags bis freitags 10.15 bis 14 Uhr

Universitätsbibliothek

Gebäude 24.41

Informationszentrum, Lehrbuchsammlung, Lesegeschosse:

Mo.–Fr. 9–20, Sa. 9–13

Magazinausleihe, Rückgabe, Gebühren, Anmeldung:

Mo.–Fr. 9–18 (in der vorlesungsfreien Zeit: 9–17), Sa. 9–13

Dekanat der Philosophischen Fakultät

Gebäude 23.21, Ebene 00, Raum 63 und 64, F. 3 11 – 29 36, 29 37 und 49 55

montags bis donnerstags 10 bis 12 Uhr sowie dienstags und mittwochs von 14 bis 15 Uhr

Dekanat der Mathematisch-Naturwissenschaftlichen Fakultät

Gebäude 25.12, Ebene 00, Raum 30, F. 3 11 – 22 35 und 21 93

montags bis freitags 10 bis 12 Uhr

Dekanat der Medizinischen Fakultät

Gebäude 23.11, Ebene 02, Raum 65, F. 3 11 – 22 42

montags bis freitags 10 bis 12 Uhr

Staatliches Prüfungsamt

Gebäude 23.31, Ebene 01, F. 3 11-41 01 bis 41 07

Sprechstunden s. Seite 55

Chronik der Universität

- 1806 Joachim Murat, von seinem Schwager Napoleon als Großherzog von Berg eingesetzt, will in Düsseldorf eine bergische Universität gründen. Bestrebungen, schon im 17. Jahrhundert in Düsseldorf eine Universität zu gründen, blieben erfolglos. Doch wurde das „Gymnasium Illustre“, 1545 von Herzog Wilhelm dem Reichen gegründet, von den Jesuiten für Studia inferiora und Studia superiora eingerichtet. Höhere Studien – Dauer 2 bis 4 Jahre – waren in Philosophie, Jurisprudenz und Theologie möglich.
- Im 18. Jahrhundert hatten sich in Düsseldorf drei hochschulähnliche Institutionen entwickelt:
- Die **Fakultätenschule**, die nach Aufhebung des Jesuitenordens aus dem alten Gymnasium entstand.
- Die **Rechtsakademie**, zuerst 1715 erwähnt, bildete Juristen aus. Alle bergischen Untertanen, die juristische Positionen erstrebten, mußten nach einer Vorschrift aus dem Jahre 1779 zwei Jahre die Rechtsakademie besuchen.
- Das **Collegium anatomico-chirurgicum**, zu dem 1747 mehrere medizinische Lehrstätten mit festem Lehrplan zusammengeführt wurden.
17. 12. 1811 Napoleon erläßt ein Dekret, in Düsseldorf für das Großherzogtum Berg eine Universität mit fünf Fakultäten zu errichten. Der Rußlandfeldzug Napoleons mit seinen Folgen verhindert die Gründung.
1. 7. 1907 Die „**Düsseldorfer Akademie für praktische Medizin**“ wird nach langen und hartnäckigen Bemühungen aus Düsseldorf mit einem Allerhöchsten Erlaß vom 4. 6. 1907 errichtet.
- Aufgaben der Akademie: Ausbildung von Medizinalpraktikanten, Ausbildung in Spezialfächern, Fortbildungskurse, Förderung der praktischen Medizin nach der wissenschaftlichen Seite. Die Akademie besaß keine Rektoratsverfassung und konnte keine Studenten ausbilden.
27. 7. 1907 Feierliche Eröffnung der neuerbauten Allgemeinen Städtischen Krankenanstalten und der „Akademie für praktische Medizin“.
7. 5. 1919 Die Akademie nimmt mit vorläufiger Genehmigung und hauptsächlich für Kriegsteilnehmer den klinischen Unterricht auf.
24. 2. und 25. 4. 1923 Preußen und Düsseldorf unterzeichnen einen Vertrag, nach dem die „Akademie für praktische Medizin“ in „**Medizinische Akademie in Düsseldorf**“ umbenannt wird. Die Akademie erhält Rektoratsverfassung und das Recht auf klinische Ausbildung von Studenten.
8. 6. 1923 Offizielle Eröffnung der Akademie.
- WS 1931/32 Das Studium der Zahnmedizin wird aufgenommen.
1. 11. 1935 Die „Medizinische Akademie in Düsseldorf“ erhält das Promotionsrecht.
19. 11. 1945 Wiederaufnahme des akademischen Unterrichts.
- 1955 Gründung der „Gesellschaft von Freunden und Förderern der Medizinischen Akademie in Düsseldorf“.

- 1961 Prof. Anton Kiesselbach führt im Wintersemester 1961/62 erstmalig einen Präparier-Kurs mit beschränkter Teilnehmerzahl durch und schafft damit die Grundlage für den Aufbau des vorklinischen Unterrichts.
3. 7. 1962 Land NRW und Düsseldorf schließen einen Vertrag: NRW übernimmt mit Wirkung vom 1. 1. 1962 die Verantwortung und Fürsorge für die Medizinische Akademie, während die Allgemeinen Städtischen Krankenanstalten weiterhin im Besitz der Stadt Düsseldorf verbleiben.
16. 11. 1965 Die Landesregierung NRW beschließt die Umwandlung der Medizinischen Akademie in „**Universität Düsseldorf**“.
- WS 1965/66 Studienanfänger der Medizin werden erstmals aufgenommen. Bisher war ein Studium der Medizin und Zahnmedizin nur vom 3. Semester an möglich.
1. 1. 1966 Die Universität Düsseldorf konstituiert sich mit einer Medizinischen und einer kombinierten Naturwissenschaftlich-Philosophischen Fakultät.
14. 2. 1966 Festakt zur Begründung der Universität.
1. 1. 1969 Die kombinierte Naturwissenschaftlich-Philosophische Fakultät bildet zwei selbständige Fakultäten: Mathematisch-Naturwissenschaftliche und Philosophische Fakultät.
1. 1. 1973 Die bisherigen Städtischen Krankenanstalten – Universitätskliniken gehen von der Stadt Düsseldorf in die Trägerschaft des Landes Nordrhein-Westfalen (Universität) über.
19. 3. 1973 Preisverleihung im Bau- und Ideenwettbewerb für den Zentralbereich der Universität mit Bibliothek, Hörsaalzentrum Institutgruppe VIII (Geisteswissenschaften).
- Anfang 1973 Die Mehrzahl der geistes- und naturwissenschaftlichen Institute ziehen in die neuerbauten Institutgruppen auf dem Campus um.
11. 5. 1973 Abschluß eines Partnerschaftsvertrages mit der Universität Nantes (Frankreich).
- WS 1975/76 Bezug der Institutsbauten der Mathematisch-Naturwissenschaftlichen Fakultät mit 3800 Studienplätzen.
- WS 1976/77 Das neu eingerichtete Fach Pharmazie nimmt den Lehrbetrieb auf.
- WS 1979/80 Inbetriebnahme des Neubaus der Universitätsbibliothek.
Die Universität zählt erstmals mehr als 10 000 Studierende.
- WS 1980/81 Eröffnung des Instituts für Sportwissenschaft und der Universitäts-Sportanlagen.
2. 6. 1981 Die Philosophische Fakultät der Universität Düsseldorf schließt eine Vereinbarung über Zusammenarbeit mit der Philosophischen Fakultät der Universität Neapel (Italien) ab.
26. 12. 1982 Inkrafttreten der am 3. 11. 1982 vom Konvent beschlossenen und am 22. 11. 1982 vom Minister für Wissenschaft und Forschung NW genehmigten Grundordnung.
8. 5. 1984 Mit Beendigung der Wahl der Dekane der Fakultäten wird die Grundordnung wirksam.

Zur baulichen Gesamtplanung der Universität

Düsseldorf liegt am Rande des Ballungsraumes Ruhrgebiet in der Kette der nordrhein-westfälischen Universitätsstädte. Im direkten Einzugsgebiet Düsseldorfs hat die Universität eine zentrale Lage.

Die im Bau befindliche A46 wird einen direkten Anschluß an die Autobahn Köln-Ruhrgebiet und Köln-Krefeld, Düsseldorf-Mönchengladbach bzw. Wuppertal ermöglichen.

Innerhalb des Stadtgebietes Düsseldorf liegt das etwa 130 ha große Gebiet der Universität am Südrand der Innenstadt. Die Entfernung zum Stadtzentrum wie auch zum Hauptbahnhof beträgt etwa 3,5 km.

Das Erschließungssystem sieht eine Trennung von Fußgänger- und Fahrverkehr vor. Beiderseits der Fußgängerebene sind die baulichen Bereiche nach verschiedenen stark frequentierten Zonen – Hörsaal- und Seminarzone, Instituts- und Forschungszone sowie Zone für Sondereinrichtungen – errichtet.

Die Fußgängerebene durchzieht, um ein Geschöß angehoben, bandartig die gesamte Universität von Norden nach Süden. Sie ist im Zentralbereich in West-Ost-Richtung abgewinkelt und bildet das städtebauliche „Rückgrat“ der Anlage. Mit der Fußgängerebene identisch ist der unterirdische Verlauf eines Energiekanals, von dem aus die Gebäude mit den erforderlichen Medien versorgt werden.

Die Andienung durch den öffentlichen Nahverkehr erfolgt z.Z. über die vorhandenen Linien 701, 703, 704, 778 und 827. Es ist geplant, zunächst die Linie 704 über die künftige U-Bahntrasse bis auf die Höhe des Zentralbereichs in das Universitätsgelände zu verlängern.

Inzwischen ist die Universität fast fertiggestellt, und es sind über 14 000 Studenten eingeschrieben.

Die Universität enthält die folgenden Einrichtungen:

1. Im Norden die Fächer der Vorklinischen und Klinischen Institute mit dem Zentralen Tierlabor und die Geisteswissenschaftlichen Institute. Hier sind auch die Mensa I mit einer Wohnheimgruppe für 400 Studenten und der Fachbereich Wirtschaft der Fachhochschule Düsseldorf untergebracht.
2. Im Süden die Naturwissenschaftlichen Institute und das Rechenzentrum.
3. Bineglied zwischen Nord und Süd ist der Zentralbereich mit der neuen zentralen Universitätsbibliothek und einer Tiefgarage für 700 Pkw.

Es ist geplant, später dort die Mensa II mit Studentenhaus und Studentenwerk, das Hörsaalzentrum und gemeinsame Einrichtungen zu errichten. Bis zur Verwirklichung dieser Einrichtungen wurde dieser Bereich landschaftsgestalterisch in den Landschaftsraum der Universität eingebunden.

Hier befindet sich auch das Gebäude für die Fachbereiche Sozialarbeit und Sozialpädagogik der Fachhochschule Düsseldorf.

4. In den östlichen Landschaftsraum eingebettet liegt das Institut für Sportwissenschaft mit seinen vielfältigen Außensportanlagen.
Der Botanische Garten bildet zusammen mit den übrigen Grünanlagen den Rahmen, mit dem sich die Universität in den Landschaftsraum des Niederrheins und der Stadt Düsseldorf einfügt.

Um künftigen Entwicklungen den notwendigen Spielraum zu ermöglichen, werden im Osten und Süden entsprechende Erweiterungsflächen vorgehalten.

Der Schwerpunkt der Bautätigkeit hat sich für die kommenden Jahre in den Bereich der Medizinischen Einrichtungen verlagert.

Dort befindet sich die Medizinisch-Neurologisch-Radiologische Klinik mit 400 Betten im fortgeschrittenen Ausbau. Eine neue Versorgungszentrale mit Hauptküche, Personalkantine, Zentrallager und Zentralsterilisation hat den Betrieb aufgenommen.

Studenten-Appartements GUT BRÜCKERBACH

Max-Born-Straße – nur 500 m zur Uni

Die reizvoll gestaltete Wohnanlage mit dem großen begrünten Innenhof strahlt freundliche Landhaus-Atmosphäre aus. Die Appartements verteilen sich auf 17 Einzelhäuser, so daß kleine, überschaubare Wohngemeinschaften entstehen. Eine geschickte Aufteilung der

Studios bietet viel Wohnraum, eine gute Ausstattung, überdurchschnittlichen Komfort.

Jedes Appartement (es gibt auch eine begrenzte Anzahl von 2-Raum-Studios) hat eine eingebaute Küche, ausgestattet mit Elektroherd (zwei Kochstellen), Kühlschrank,

Nirostaspüle, Ober- und Unterschränken. Auf Wunsch ist eine Vollmöblierung möglich. Die Möblierung besteht u. a. aus Kleiderschrank, Bett, Bücherregal, Schreibtisch, Sessel, Eßtisch und Stühlen, dazu: schöne Lampen.

Gemeinschaftliche Rundfunk- und TV-Antenne, Telefonanschluß, Türsprechanlage, eine großzügige Sanitärausstattung sind in jedem Appartement selbstverständlich.

Zentrum der Wohnanlage bildet das Gemeinschaftsgebäude mit Waschsalon, Bistro mit angeschlossenen Fitness-Center (Sauna, Solarium und Ruheraum).

Auch Doppelbelegung der Appartements möglich (erhebliche Mietpreisreduzierung pro Person).

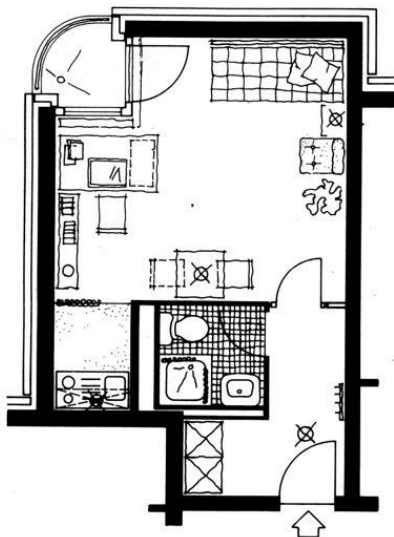

Beratung und Vermietung

Gut Brückerbach – im Musterappartement – Max-Born-Straße 12
4000 Düsseldorf-Wersten – Tel. (0211) 75 2314

Studentenwerk Düsseldorf – Unigelände – Tel. (0211) 3113294

Immobilien-Kontor GmbH & Co KG – Niederkasseler Lohweg 8
4000 Düsseldorf 11 – Tel. (0211) 591023-25



Organe der Universität

Rektor

Prof. Dr. phil. Gert Kaiser, Gebäude 16.11, Ebene 01, Raum 53
Vorzimmer: Reg.-Ang. Christa Rothwell, F. 3 11-24 28 und 24 29

Rektorat

Rektor

Prof. Dr. phil. Gert Kaiser, Gebäude 16.11, Ebene 01, Raum 53
Vorzimmer: Reg.-Ang. Christa Rothwell, F. 3 11-24 28 und 24 29

Kanzler

Dr. jur. Carl Friedrich Curtius, Gebäude 16.11, Ebene 01, Raum 28
Vorzimmer: Reg.-Ang. Erika Lages, F. 3 11-24 30 und 24 31

Prorektor für Planung und Finanzen

Prof. Dr. med. Hans-Werner Schlipkötter, Gebäude 16.11, Ebene 01, Raum 47,
F. 3 11-24 26

Prorektor für Forschung und wissenschaftlichen Nachwuchs

Prof. Dr. rer. nat. Oswald Hess, Gebäude 16.11, Ebene 01, Raum 43, F. 3 11-37 72

Prorektor für Lehre, Studium und Studienreform

Prof. Dr. phil. Hans Hecker, Gebäude 16.11, Ebene 01, Raum 41, F. 3 11-37 73

Vorzimmer der Prorektoren: Reg.-Ang. Renate Recker, Gebäude 16.11, Ebene 01,
Raum 45, F. 3 11-24 26 und 37 72

Senat

Vorsitzender:

Der Rektor

Die übrigen Mitglieder des Rektorats (beratend)

Die Dekane der Fakultäten (beratend)

Der Vorsitzende des Allgemeinen Studentenausschusses (beratend)

Vertreter der Professoren:

Prof. Dr. Herbert Theodor Brüster

Prof. Dr. Kurt Heinrich

Prof. Dr. Jörg Herrmann

Prof. Dr. Peter Hüttenberger

Prof. Dr. Otto Kerner

Prof. Dr. Dr. Peter Pfitzer

Prof. Dr. Wolfgang Rettig

Prof. Dr. Dankward Schmid

Prof. Dr. Hans-Herbert Schmidtke

Prof. Dr. Hagen-Dietrich Schulte

Prof. Dr. Gerhard Wehle

Prof. Dr. Günter Willuhn

Vertreter der wissenschaftlichen Mitarbeiter:

Akad. Rätin Dr. Mechtild Bierbach

Akad. Oberrätin Dr. Barbara Haupt

Wiss. Ang. Dr. Bernd Höhn

Wiss. Ang. Dr. Jochen Schipke

Vertreter der Studenten:

Alfred Bußmann
Hans Korfmacher
Bernhard Margos
Henner Montanus

Vertreter der nichtwissenschaftlichen Mitarbeiter:

Reg.-Ang. Elisabeth Amore
Reg.-Ang. Alfred Syska

Konvent:

Vorsitzender:

Prof. Dr. Dr. Peter Pfitzer

Vertreter:

Reg.-Rätin z. A. Sanda Grätz (Gruppe der wissenschaftlichen Mitarbeiter)
stud. rer. nat. Michael Grzonka (Gruppe der Studenten)
Reg.-Rat Ralf-Rainer Pense (Gruppe der nichtwissenschaftlichen Mitarbeiter)

Vertreter der Professoren:

Prof. Dr. L. Beck, Prof. Dr. M. Berger, Prof. Dr. H. T. Brüster,
Prof. Dr. G. Decker, Prof. Dr. R. Eckmiller, Prof. Dr. G. Esser,
Prof. Dr. L. Geldsetzer, Prof. Dr. J. Haase, Prof. Dr. J. Hackmann,
Prof. Dr. G. Hägele, Prof. Dr. F.-J. Hehl, Prof. Dr. J. Herrmann,
Prof. Dr. O. Hess, Prof. Dr. T. Königshausen, Prof. Dr. U. Kuckländer,
Prof. Dr. W. Manz, Prof. Dr. H. Mehlhorn, Prof. Dr. E. Müller,
Prof. Dr. K. Müller, Prof. Dr. F. Nies,
Prof. Dr. E.-A. Noack, Prof. Dr. H. Reinauer, Prof. Dr. K. Schick,
Prof. Dr. H.-H. Schmidtke, Prof. Dr. L. Schrader, Prof. Dr. F. Schübel,
Prof. Dr. H.-D. Schulte, Prof. Dr. K.-D. Spindler, Prof. Dr. W. Staib,
Prof. Dr. K. Steffen, Prof. Dr. G. Strohmeyer, Prof. Dr. H. Süßmuth,
Prof. Dr. V. Thämer, Prof. Dr. W. Vogell, Prof. Dr. R. Wisbauer

Vertreter der wissenschaftlichen Mitarbeiter:

W. Arz, Dr. M. Bierbach, Dr. G. Falkenberg, Dr. M. Förster, Dr. H. Hoebink,
Dr. K.-F. Knapp, Dr. E. Köhler, Dr. P. Kozłowski, Dr. A. Möbus, Dr. U. Schäfer,
Dr. J. Schipke, Dr. T. Schönherr, Dr. C. Schürer, Dr. M. Spüler, Dr. R. Steiner,
Dr. M. Tsotsalas, Dr. H. Wenk

Vertreter der Studenten:

A. Brückner, A. Bußmann, W. Klüfer, J. H. Kühn-Velten, S. Küpper, M. Kreutzer,
S. Lange, A. Lentner, H. Lessing, H. Montanus, K. Müllges, A. Pauw, A. Rühl,
T. Schmidt, D. Schouten, N. Sommer, U. Wolters

Vertreter der nichtwissenschaftlichen Mitarbeiter:

E. Amore, H. Bakker, A. Bouchiar, R. Buchholz, K.-H. Eichberger, J. Güttler, P. Henkes,
R. Kutzner, K. Michaelis, G. Morsbach, R. Ottermann, D. J. Rubner, J. Schiene,
H. Sommerfeld, G. Urbanek, S. Waldhelm, G. Zech

Senatskommissionen (nach altem Recht)

Kommission für den Hochschulsport

Vorsitzender: Prof. Dr. Heinz-Egon Rösch

Mitglieder:

Der Rektor

Verw. Wiss. Ass. Küsters

Reg.-Amtmann Klaus Steinhauer

stud. med. Knolle

Kommission für die Partnerschaft mit der Universität Nantes

Vorsitzender: Leiter des akadem. Auslandsamtes

Mitglieder:

Der Rektor

Leiter der Universitätsbibliothek

Vorsitzender des AStA

Geschäftsführer des akadem. Auslandsamtes

Prof. Dr. Bourgeois

Prof. Dr. Hägele

stud. phil. Gloria Hasse

Wiss. Ass. Dr. Jörgens

Prof. Dr. Kaufmann

Wiss. Ang. Liedtke

Prof. Dr. Otto

stud. med. Thomas Schäfer

Prof. Dr. Schrader

HschAss. Dr. Weberpals

Prof. Dr. Windfuhr

Prof. Dr. Wisbauer

Kommissionen (nach neuem Recht)

Ständige Kommission für Lehre, Studium und Studienreform

Vorsitzender: Prorektor Prof. Dr. Hecker

Vertreter der Professoren:

Prof. Dr. Bergmann

Prof. Dr. Bessenrodt

Prof. Dr. Bojar

Prof. Dr. Busse

Prof. Dr. Michel

Prof. Dr. Rick

Vertreter der wissenschaftlichen Mitarbeiter:

AOR Dr. Drissen

Wiss. Ang. Strand

Vertreter der Studenten:

stud. med. Elsner

stud. med. Lauer

stud. rer. nat. Tepesch

Vertreter der nichtwissenschaftlichen Mitarbeiter:

Reg.-Ang. Zimmermann

Ständige Kommission für Forschung und wissenschaftlichen Nachwuchs

Vorsitzender: Prorektor Prof. Dr. Hess

Vertreter der Professoren:

Prof. Dr. Hüttenberger
Prof. Dr. Keller
Prof. Dr. Otto
Prof. Dr. Dr. Pfitzer
Prof. Dr. Schrader
Prof. Dr. Wulff

Vertreter der wissenschaftlichen Mitarbeiter:

HschAss. Dr. Breuer
Wiss. Ang. Dr. Schipke
HschAss. Dr. Wiesemann

Vertreter der Studenten:

stud. rer. nat. Neuneck
stud. med. Scheidt

Vertreter der nichtwissenschaftlichen Mitarbeiter:

Bibl. Oberinspektorin Joks

Ständige Kommission für Planung und Finanzen

Vorsitzender: Prorektor Prof. Dr. Schlipköter

Vertreter der Professoren:

Prof. Dr. Geldsetzer
Prof. Dr. Kranz
Prof. Dr. Möhrle
Prof. Dr. Süßmuth
Prof. Dr. Thämer

Vertreter der wissenschaftlichen Mitarbeiter:

HschAss. Dr. Falkenberg
AOR Dr. Wischgoll

Vertreter der Studenten:

stud. rer. nat. Korfmacher
stud. phil. Müllges

Vertreter der nichtwissenschaftlichen Mitarbeiter

Reg.-Ang. Döge
Reg.-Ang. Syska

Vergabekommission für die Graduiertenförderung

Vorsitzender: Prorektor Prof. Dr. Hess

Vertreter der Professoren:

Prof. Dr. Friedrich
Prof. Dr. Sies

Vertreter der wissenschaftlichen Mitarbeiter:

Wiss. Ass. Dr. Stillers

Vertreter der Studenten:

Uwe Reich

Bibliothekskommission

Vorsitzender: Prorektor Dr. Hecker

Vertreter der Professoren:

Prof. Dr. Alberti

Prof. Dr. Herrmann

Prof. Dr. Klünger

Prof. Dr. Müller

Prof. Dr. Schadewaldt

Vertreter der wissenschaftlichen Mitarbeiter:

Akad. Oberrätin Hammer

Priv.-Doz. Dr. Graf Finckenstein

Vertreter der Studenten:

Thomas Jeschkowski

Vertreter der nichtwissenschaftlichen Mitarbeiter:

Marlies Preiß

Kommission für das Rechenzentrum

Vorsitzender: Prorektor Prof. Dr. Hess

Vertreter der Professoren:

Prof. Dr. Busse

Prof. Dr. Fischer

Prof. Dr. Hägele

Prof. Dr. Jesdinsky

Prof. Dr. Schwarzer

Vertreter der wissenschaftlichen Mitarbeiter:

Akad. Oberrat Dr. Wenk

Akad. Rat Dr. von Vacano

Vertreter der Studenten:

Michael Grzonka

Vertreter der nichtwissenschaftlichen Mitarbeiter:

Karin Monser

Förderungsausschuß nach dem Bundesausbildungsförderungsgesetz (BAföG)

Hauptamtliches Mitglied des Lehrkörpers:

Prof. Dr. Herbert Reh

Vertreter der Auszubildenden:

stud. med. Gertraude Jacob

Vertreter des Amtes für Ausbildungsförderung:

Reg.-Amtmann Ulrich Henneke,

(geschäftsführendes Mitglied)

Ehrensensatoren, Ehrenbürger

Ehrensensatoren

Dr. rer. pol. Freiherr Rolf von Bönninghausen, Beigeordneter a. D. der Landeshauptstadt Düsseldorf, Wirmerstraße 3, 4000 Düsseldorf

Prof. Dr. Pierre René Delorme, recteur de l'Academie d'Orléans-Tours, 21 Rue Saint-Étienne, F 45043 Orléans Cedex, Frankreich

Dr. jur. Wolfgang Glatzel, Vorsitzender der Gesellschaft von Freunden u. Förderern der Universität Düsseldorf e. V., Berliner Allee 34-36, 4000 Düsseldorf

Rudolf Groth, Bankier i. R., vormals geschäftsführender Gesellschafter des Bankhauses C. G. Trinkaus & Burkhardt, Hofrat-Beisele-Straße 24, 8132 Tutzing

Eberhard Iglar, Anton-Fahne-Weg 6, 4000 Düsseldorf

Gilbert Just, Oberstadtdirektor a. D. der Landeshauptstadt Düsseldorf, Hebbelstraße 8, 4000 Düsseldorf

Prof. Dr. Dr. h. c. Paul Mikat, MdB, Kultusminister a. D., Erich-Höppner-Straße 21, 4000 Düsseldorf

Peter Müller, Direktor des Beamtenheimstättenwerkes, Oberbürgermeister a. D. der Landeshauptstadt Düsseldorf, Wirmerstraße 12, 4000 Düsseldorf

Ehrenbürger

Frau Dr. Marthe Vogt, 5 Marion Close, Cambridge/England

Das Umsteigerbuch – ein Leitfaden zur beruflichen Neuorientierung



Der Band informiert u. a. über

- berufliche Alternativen und die Existenzgründung
- richtige Verhaltensweisen für den beruflichen Start
- Chancen im Ausland, Jobben mit Kalkül und Hilfen der Arbeitsvermittlung

Mit vielen praktischen Hinweisen von Branchenkennern, Tips und Kontaktadressen.

Wolfgang Henniger/Horst Linder (Hrsg.)

Das Umsteigerbuch

268 Seiten mit 15 Cartoons, kt. DM 16,80

Athenäum



z. B. ein Schulspargbuch



- einen Allzweckkredit



- die Finanzierung
ihres Eigenheims



- das erste Scheckheft

**Eines haben
sie alle
gemeinsam ...**



- die Bankgeschäfte
für die eigene Firma



- die rentable
Geldberatung



- Vorsorge
für die alten Tage



- Geldtransfer an die
Familie zu Hause

... die

**STADT-SPARKASSE
DÜSSELDORF**

- ganz in Ihrer Nähe





Schrobsdorff'sche Buchhandlung

Königsallee 22 · 4000 Düsseldorf · Telefon 8 42 11



Universität Düsseldorf

KLEE DESIGN · ESSEN



Legende zu umseitiger Orientierungshilfe

Stand: Juni 1984

	Gebäude
Universitätsverwaltung	16.11
Verwaltung der Med. Einrichtungen	13.70
Gästehaus	Fabricsiusstraße 8
Zentrale Studienberatung, Berufsberatung des Arbeitsamtes	16.11
Rechenzentrum	25.41
Universitätsbibliothek	24.41
Medizinische Abteilung	17.13
Studentenwerk	21.12
Abtlg. für Ausbildungsförderung	23.11
Staatshochbauamt für die Universität	16.21
Tierversuchsanlage	22.22
Wissenschaftliches Prüfungsamt	23.31
ASTA	21.12
Technische Direktion	23.40

Philosophische Fakultät

Dekanat	23.21
Philosophisches Institut	23.21
Erziehungswissenschaftl. Institut	23.03 + 23.02
Institut für Entwicklungs- und Sozialpsychologie	23.03 + 23.02
Sozialwissenschaftl. Institut	23.31
Historisches Seminar	23.31
Seminar für Kunstgeschichte	23.31
Seminar f. Allg. Sprachwissenschaft	23.21
Seminar für Klassische Philologie	23.21
Seminar für Graezistik	23.21
Germanistisches Seminar	23.21
Anglistisches Institut	23.21 + 23.32
Romanisches Seminar	23.21
Institut für Sportwissenschaft	28.01

Mathematisch- Naturwissenschaftliche Fakultät

Dekanat	25.12
Mathematisches Institut	25.22 + 25.13
Institut f. Statistik u. Dokumentation	25.13
Physikalisches Institut	25.42 25.22 + 25.23 + 25.32 + 25.33
Seminar für Didaktik der Physik	25.22
Institut für Theoretische Physik	25.32
Institut für Angewandte Physik	25.33
Institut für Anorganische Chemie und Strukturchemie	26.43 + 26.42
Institut für Organische Chemie	26.43 + 26.33
Institut für Physikalische Chemie	26.43 + 26.32
Institut für Theoretische Chemie	26.32
Institut für Pharmazeutische Chemie	26.23
Institut f. Pharmazeutische Biologie	26.23
Institut f. Pharmaz. Technologie	26.22
Botanisches Institut	26.13 + 26.03
Institut für Zoologie	26.02 + 26.03 + 26.13 + 26.12
Institut für Genetik	26.02 + 26.03 + 26.12
Institut für Physikalische Biologie	26.12
Institut für Mikrobiologie	26.12
Biologie und ihre Didaktik	26.13
Chemie und ihre Didaktik	26.31
Psychologisches Institut	23.03 + 23.02 + 23.12
Geographisches Institut	25.12 + 25.02
Geographie und ihre Didaktik	25.12

Medizinische Fakultät

	Gebäude
Dekanat	23.11
Anatomisches Institut	22.03
C. u. O. Vogt-Institut für Hirnforschung	22.03
Arbeitsmedizin	23.12
E.A.P. Europäische Wirtschaftshochschule	23.32
Institut für Biophysik und Elektronenmikroskopie	14.80
Physiologisches Institut	22.03
Institut für Physiologische Chemie	22.03
Institut für Humangenetik und Anthropologie	23.12
Pathologisches Institut	14.79
Neuropathologisches Institut	14.79
Institut für Pharmakologie	22.21
Institut für Toxikologie	22.21
Institut für Medizinische Mikrobiologie und Virologie	22.21
Zentralinstitut für Klinische Chemie und Laboratoriumsdiagnostik	13.81
Institut für Rechtsmedizin	14.84
Institut für Geschichte der Medizin	23.12
Institut für Medizinische Statistik und Biomathematik	23.02
Institut für Medizinische Psychologie	23.02
Institut für Medizinische Soziologie	23.02
Medizinische Klinik und Poliklinik Klinik A	13.80
Klinik B	14.87 + 13.80
Kliniken C, D, E	18.72
Neurologische Klinik	18.70
Lehrstuhl für Psychotherapie Psychotherapeutische Ambulanz sowie Konsiliardienst für die Universitätskliniken Geb. gegenüber	18.70
Psychotherapeutische Beratungsstelle für Studenten	18.71
Chirurgische Klinik und Poliklinik	12.41
Institut für experimentelle Chirurgie	23.12
Institut für Blutgerinnungswesen und Transfusionsmedizin	12.41 + 11.61
Institut für Anästhesiologie	12.41
Urologische Klinik	13.72
Neurochirurgische Klinik	13.71
Orthopädische Klinik	11.90 + 11.91 + 11.92 + 11.93
Institut und Klinik für Medizinische Strahlenkunde	14.83
Frauenklinik	14.75
Kinderklinik	14.76 + 14.85
Hautklinik	11.80
Augenklinik	13.75
Klinik für Hals-, Nasen-, Ohrenkrankheiten	13.76
Poliklinik und Klinik für Zahn-, Mund- und Kieferkrankheiten	18.73 + 18.21
Klinik für Kiefer- und Plastische Gesichtschirurgie	18.73
Tierversuchsanlage	22.22
Lehranstalten für techn. Assistenten i. d. Medizin	15.12
für Krankengymnastik	14.92
für Massage	14.90
für Orthoptistinnen	13.75
für Diätassistentinnen	11.75
Krankenpflegeschule	15.11 + 15.21
Schule für Krankenpflegehilfe	15.11
Krankenpflegerschule	17.12
Fachhochschule FB Wirtschaft u. FB Design	23.31 + 23.32



Verwaltung

Kanzler:

Dr. jur. Carl Friedrich Curtius
Universitätsstraße 1, Gebäude 16.11, Ebene 01, Raum 28
Vorzimmer: Reg.-Ang. Erika Lages, F. 3 11-24 30 und 24 31

1. Universitätsverwaltung

Die Universitätsverwaltung befindet sich, soweit nichts anderes angegeben, im Gebäude 16.11 (Verwaltungsgebäude), Universitätsstraße 1 – siehe auch vorstehenden Lageplan.

Vertreter des Kanzlers:

Ltd. Regierungsdirektor Carl-Friedrich Neuhaus

Pressestelle:

Pressereferent Dr. phil. Hans Marwald, F. 3 11-24 39
Mitarbeiter: Reg.-Ang. Rudolf Haupt M. A., F. 3 11-32 53
Sekretariat: Reg.-Ang. Hannelore Schulz-Janke, F. 3 11-20 22
Fernschreiber Nr. 8 587 348 uni d

Dezernat 1 - Akademische und studentische Angelegenheiten

Oberregierungsrat Dr. jur. Till Amm, F. 3 11-24 40
Mitarbeiterin: Regierungsrätin z. A. Dagny Liceni-Kierstein, F. 3 11-31 00

Abteilung 1.1 - Akademische Angelegenheiten

Leiter: Reg.-Amtsrat Manfred Rausch, F. 3 11-24 35

Abteilung 1.2 - Studentensekretariat

Leiter: Reg.-Amtsrat Heinz Wonsak, F. 3 11-22 43

Abteilung 1.3 - Akademisches Auslandsamt

Leiter: Prof. Dr. Nies

Ständiger Stellvertreter: Prof. Dr. Dr. Peter Pfitzer

Geschäftsführer: Reg.-Ang. Dieter Haas, F. 3 11-22 38

Abteilung 1.4 - Akademisches Prüfungsamt

Leiterin: Reg.-Oberinspektorin Ilona Schmitt, F. 3 11-43 58

Abteilung 1.5 - Zentrale Studienberatung

Anmeldung: F. 3 11-43 80

Leiter: Reg.-Ang. Dr. phil. Torsten Enge, F. 3 11-49 51

Reg.-Ang. Dr. rer. nat. Gerd Grün, F. 3 11-44 91

Reg.-Ang. Rainer Mannheim, Dipl.-Psych., F. 3 11-37 68

Reg.-Ang. Gesine Schümer, Dipl.-Psych., F. 3 11-49 34

Dezernat 2 - Planung, Statistik, Datenverarbeitung

Reg.-Ang. Wolfgang Ortmann, Dipl.-Volkswirt, F. 3 11-32 13

Abteilung 2.1 - Struktur- und Entwicklungsplanung

Leiter: z. Z. Reg.-Ang. Wolfgang Ortmann, Dipl.-Volkswirt, F. 3 11-32 13

Abteilung 2.2 - Datenverarbeitung

Leiter: Regierungsrat z. A. Wilfried Schmidt, Dipl.-Math., F. 3 11-32 14

Dezernat 3 - Personal

Regierungsrat Ralf-Rainer Pense, F. 3 11-24 20

Abteilung 3.1 - Personalangelegenheiten des wiss. Personals, Beamtenangelegenheiten, Beamtenrecht

Leiter: Reg.-Amtmann Wilhelm Schmitz, F. 3 11-24 18

Abteilung 3.2 - Personalangelegenheiten der Angestellten und Arbeiter

Leiter: Reg.-Amtmann Jürgen Ney, F. 3 11-47 02

Abteilung 3.3 - Beamten- und tarifrechtliche Sondergebiete

Leiter: Reg.-Amtmann Wolfgang Schröder, F. 3 11-24 21

Dezernat 4 - Bauangelegenheiten und Liegenschaften, Hausverwaltung, Innerer Dienstbetrieb der Universitätsverwaltung

Ltd. Regierungsdirektor Carl-Friedrich Neuhaus, F. 3 11-24 32

Abteilung 4.1 - Bauangelegenheiten und Liegenschaften

Leiter: Reg.-Amtmann Heinz Mackes, Dipl.-Ing., F. 3 11-24 44

Abteilung 4.2 - Hausverwaltung, Gebäude 23.02, Raum 44-49

Leiter: Reg.-Amtsrat Horst Vorwald, F. 3 11-20 93

Dezernat 5 - Haushaltsangelegenheiten, Zentrale Beschaffung, Universitätskasse, Kassenaufsicht

Oberverwaltungsdirektor Heinz Pütz, F. 3 11-24 38

Abteilung 5.1 - Haushalts- und Rechnungswesen

Leiter: Reg.-Oberamtsrat Gerd Wamper, F. 3 11-22 45

Abteilung 5.2 - Zentrale Beschaffung

Leiter: Reg.-Amtsrat Jens-Peter Natersky, F. 3 11-24 42

Abteilung 5.3 - Universitätskasse

Leiter: Reg.-Amtsrat Willi Schulte, F. 3 11-22 32

Dezernat 6 - Betriebstechnik, Gebäude 23.40 (Technischer Betriebshof)

Technischer Direktor Klaus Dircks, Dipl.-Ing., F. 3 11-25 55

Abteilung 6.1 - Verwaltung

Leiter: Reg.-Amtsrat Hans Günter Münch, F. 3 11-34 57

Abteilung 6.2 - Betriebssicherheit

Leiter: Reg.-Ang. Dieter Mücke, Sicherheitsingenieur, F. 3 11-34 56

Abteilung 6.3 - Elektrotechnik

Leiter: z. Z. Technischer Direktor Klaus Dircks, Dipl.-Ing., F. 3 11-25 55

Abteilung 6.4 - Maschinentechnik

Leiter: Reg.-Ang. Arno Müller, Ing. (grad.), F. 3 11-26 34

Dezernat 7 – Rechtsangelegenheiten

Regierungsdirektor Joachim Winters, F. 3 11-24 01

Mitarbeiter: Regierungsrat z. A. Berthold Cyperek, F. 3 11-42 48

2. Verwaltung der Medizinischen Einrichtungen

Moorenstraße 5, 4000 Düsseldorf 1, Gebäude 13.70, soweit nichts anderes angegeben

Vertreter des Kanzlers

für den Bereich der Medizinischen Einrichtungen:
Regierungsdirektor Klaus Glasow, Dipl.-Volkswirt
Vorzimmer: Reg.-Ang. Erika Kuhn, F. 3 11-71 00/71 01

Dezernat 01 - Allgemeine und Personalverwaltung

Verwaltungsdirektor Kurt Lehnert, F. 3 11-71 26

Abteilung 01.1 - Allgemeine Verwaltungsangelegenheiten

Leiter: Verwaltungsdirektor Kurt Lehnert, F. 3 11-71 26

Abteilung 01.2 - Personalangelegenheiten, Gebäude 14.70

Leiter: Reg.-Oberamtsrat Ingo Hoeven, F. 3 11-71 43

Abteilung 01.3 - Pflegedienstleitung

Leiter: Reg.-Ang. Helmut Lapp, F. 3 11-71 07

Dezernat 02 - Finanzen

Reg.-Ang. Manfred Schröder, Dipl.-Volkswirt, F. 3 11-86 00/01

Abteilung 02.1 - Finanzabteilung

Leiter: Reg.-Ang. Günter Esser, F. 3 11-71 65

Abteilung 02.2 - Krankenkosten, Gebäude 11.72

Leiter: Reg.-Oberamtsrat Adelhard Schneider, F. 3 11-71 71

Abteilung 02.3 - Planung, Organisation, Statistik, Datenverwaltung

N. N.

Dezernat 03 - Wirtschaft und Betriebe, Gebäude 11.71

Oberregierungsrat Rudolf Ottermann, F. 3 11-72 00

Abteilung 03.1 - Wirtschaftsbetriebe, Gebäude 11.71

Leiter: Oberregierungsrat Rudolf Ottermann, F. 3 11-72 00

Abteilung 03.2 - Materialwirtschaft

Leiter: Reg.-Oberamtsrat Rudolf Klaverkamp, F. 3 11-72 43

Abteilung 03.3 - Gartenbau, Gebäude 16.31

Leiter: Gartenamtsrat Arnold Lorenz, F. 3 11-72 02

Abteilung 03.4 - Apotheke, Gebäude 17.11

Leiter: Oberpharmazierat Dr. Otto Günther, Apotheker, F. 3 11-72 84

Dezernat 04 - Technik, Gebäude 17.18

Reg.-Ang. Dr.-Ing. Theodor Menkhaus, F. 3 11-72 56

Abteilung 04.1 - Technische Verwaltung, Betriebszentrale

Leiter: Reg.-Ang. Dr.-Ing. Theodor Menkhaus, F. 3 11-72 56

Abteilung 04.2 - Elektrotechnik

Leiter: Reg.-Ang. Norbert Sudkamp, Dipl.-Ing., F. 3 11-72 67

Abteilung 04.3 - Maschinen, Klima- und Sanitärtechnik

Leiter: Reg.-Ang. Dieter Oellrich, Dipl.-Ing., F. 3 11-72 58

Abteilung 04.4 - Energieversorgung

Leiter: N. N.

Abteilung 04.5 - Sicherheitswesen

Leiter: Reg.-Ang. Burkhard Brücher, Dipl.-Ing., F. 3 11-72 36

Abteilung 04.6 - Medizin- und Strahlentechnik

Leiter: Reg.-Ang. Peter Stöckel, Dipl.-Ing., F. 3 11-72 29

Personalrat der wissenschaftlichen Mitarbeiter der Universität Düsseldorf

Universitätsstraße 1, 4000 Düsseldorf, Gebäude 16.11, Ebene 02, Raum 29,
F. (02 11) 3 11-49 63

Sprechstunden: nach Vereinbarung

Vorsitzende: Dr. Therese Sünger

Mitglieder: Bernd Cappel, Bodo Danzfuß, Dr. Hans-Jörg Fenner, Monique Jucquois-Del-
pierre, Dr. Gerhard Rudolph, Bernd Schwarzkopf, Peter Wastl, Dr. Benno Wischgoll

Personalrat der nichtwissenschaftlichen Mitarbeiter der Universität Düsseldorf

Universitätsstraße 1, 4000 Düsseldorf, Gebäude 16.11 (Verwaltungsgebäude),
Ebene 02, Raum 30-33

Sekretariat: Christa Scholl, Reg.-Ang., F. 3 11-24 11 – Vorsitzender 24 99 –
– Geschäftsführer 22 44 –

Sprechstunde:

Nach Vereinbarung

Vorsitzender:

Gerd Urbaneck

1. Stellvertreter

und Geschäftsführer:

Alfred Syska

2. Stellvertreter:

Ruth Joks

Mitglieder:

Hildegard Bakker, Günter Kater, Horst Lehringer, Kurt Mi-
chaelis, Gerd Morsbach, Kurt-Georg Seelbach, Klaus
Steinhauer, Julia Zimmermann

Personalrat der wissenschaftlichen Mitarbeiter der Medizinischen Einrichtungen der Universität Düsseldorf

Moorenstr. 5, 4000 Düsseldorf (Gebäude 11.86)

Sekretariat: F. 3 11-84 77

Sprechstunden: montags von 15 bis 16 Uhr
oder nach Vereinbarung

Vorsitzender:

Elmar Wolf (F.3 11-26 93)

Mitglieder:

Dr. Andreas Schwartz, Dr. Irene Hohlfeld, Dr. Rolf-Georg
Kladetzky, Dr. Maximilian von Grundherr, Dr. Erhard Har-
tung, Dr. Volker Hömberg, Michael Hauch, Dr. Thomas
Frieling

Personalrat der nichtwissenschaftlichen Mitarbeiter der Medizinischen Einrichtungen der Universität Düsseldorf

Moorenstraße 5, 4000 Düsseldorf (Büropavillon/Wirtschaftshof), F. 3 11-71 95/72 93/
85 10/85 11

Sprechstunden: montags bis mittwochs und freitags von 8 bis 15 Uhr

Vorsitzender:	Dieter Rubner
1. Stellvertreter:	Siegmund Waldhelm
2. Stellvertreter:	Herbert Denecke
Mitglieder:	Elisabeth Amore, Ahmed Bouchiar, Hermann De Clerque, Hans-Hermann Heil, Günter Hilpisch, Lorenz Hoffmann, Annegret Hunsmann, Elmas Kiran, Martin Körbel, Norbert Kubald, Renate Kutzner, Ramdane Lekfif, Friedrich Lübke, Annemarie Mussial

Jugendvertretung/Jugendobmann

Bereich Universität:	Gregor Strahl
Bereich Medizinische Einrichtungen:	Martin Körbel

Vertrauensmänner der Schwerbehinderten

Bereich Universität: Hans Nonnass
Gebäude: 16.11, F. 3 11-31 11
Bereich Medizinische Einrichtungen: Manfred Döge
Gebäude: 11.86, F. 3 11-84 77
gleichzeitig Beauftragter für behinderte Studenten

Staatshochbauamt für die Universität Düsseldorf

Universitätsstr. 1, Gebäude 16.21, 4000 Düsseldorf 1, F. 3 11-1
Amtsvorstand: Regierungsbaudirektor Dipl.-Ing. Heribert Schulz, F. 3 11-22 21
Vertreter: Regierungsbaudirektor Dipl.-Ing. Helmuth Wagner, F. 3 11-22 00

Rechnungsamt beim Regierungspräsidenten Düsseldorf

Moorenstraße 5, Gebäude 14.96 (Pavillon 5), 4000 Düsseldorf 1
Edgar Wölfl, Reg.-Oberamtsrat, F. 3 11-22 36
Otto Bauer, Reg.-Amtsrat, F. 3 11-42 92
N. N.
Alfred Krombach, Reg.-Amtsinspektor, F. 3 11-42 94
Heidrun Rähse, Reg.-Amtmännin, F. 3 11-32 58
Birgit Schulz-Kersting, Reg.-Inspektorin, F. 3 11-42 95
Dieter Pasch, Reg.-Inspektor z. A., F. 3 11-71 02
Andreas Binder, Reg.-Amtmann, F. 3 11-22 37
Werner Nießen, Reg.-Amtmann, F. 3 11-83 02

Gemeinsame Einrichtungen der Universität

Universitätsbibliothek

Universitätsstraße 1, Gebäude 24.41, 4000 Düsseldorf 1

Öffnungszeiten:

Informationszentrum, Lehrbuchsammlung, Lesegeschosse:

Mo.–Fr. 9–20, Sa. 9–13

Magazinausleihe, Rückgabe, Gebühren, Anmeldung:

Mo.–Fr. 9–18 (in der vorlesungsfreien Zeit: 9–17), Sa. 9–13

Direktor:

Ltd. Bibliotheksdirektor Prof. Dr. Günter Gattermann

Vorzimmer: N. N.

Ebene ZG, Räume 61 und 62

Stellvertreter des Direktors:

Bibl.-Direktorin Ingeborg Schwalbe, F. 3 11-35 25,

Ebene ZG, Raum 63

Dezernenten:

Bibliotheksverwaltung: Barbara Maruhn, Ebene ZG, Raum 89, F. 3 11-32 46

Erwerbung: Jürgen Schüler, Ebene 00, Raum 56, F. 3 11-29 05

Buchbearbeitung: Ingeborg Schwalbe, Ebene ZG, Raum 63, F. 3 11-35 25

Benutzung: Dr. Günter Wippel, Ebene 01, Raum 42, F. 3 11-35 24

Fachreferenten:

Dr. Frauke Bartelt: Neuere Germanistik, Sprachwissenschaft, Thomas-Mann-Sammlung, Ebene 01, Raum 73, F. 3 11-32 02

Dr. Hanns-Michael Crass: Geschichte, Ebene ZG, Raum 84, F. 3 11-32 44

Dr. Heinz Finger: Altertumswissenschaften, Drucke des 15. und 16. Jahrhunderts, Ebene ZG, Raum 85, F. 3 11-46 97

Dr. Egbert Haase: Ethnologie, Geowissenschaften, Sportwissenschaft, Gebäude 25.21, Ebene 01, F. 3 11-20 34

Barbara Hell: Pharmazie, Psychologie, Ebene ZG, Raum 83, F. 3 11-35 26

Gerhard Karpp: Handschriften, Theologie, Ebene 01, Raum 21.1, F. 3 11-35 23

Dr. Paul Kast: Musikwissenschaft, Romanistik, Theaterwissenschaft, Ebene ZG, Raum 81, F. 3 11-35 96

Dr. h. c. Werner Lichtner: Medizin, Gebäude 17.13, F. 3 11-22 51/2

Barbara Maruhn: Rechtswissenschaft, Ebene ZG, Raum 89, F. 3 11-32 46

Dr. Herbert Naumann: Datenverarbeitung, Mathematik, Naturwissenschaften, Gebäude 25.21, Ebene 01, F. 3 11-20 33

Brigitte Roos: Biologie, Chemie, Gebäude 26.21, Ebene 01, F. 3 11-34 39

Dr. Gerhard Rudolph: Ältere Germanistik, Kunstwissenschaft, Literaturwissenschaft, Volkskunde, Ebene ZG, Raum 80, F. 3 11-35 27

Dr. Günter Schaper: Erziehungswissenschaft, Philosophie, Ebene 03, Raum 42, F. 3 11-35 95

Jürgen Schüler: Allgemeines, Bibliographie, Wirtschaftswissenschaft, Ebene 00, Raum 56, F. 3 11-29 05

Dr. Arno Schulte-Geers: Ingenieurwissenschaften, Physik, Ebene ZG, Raum 79, F. 3 11-47 85

Ingeborg Schwalbe: Anglistik, Buch- und Bibliothekswesen, Ebene ZG, Raum 63, F. 3 11-35 25

Dr. Günter Wippel: Orientalistik, Slawistik, Soziologie, Ebene 01, Raum 42, F. 3 11-35 24

Benutzungsdienststellen:

Informationszentrum (Kataloge der geistes- und naturwissenschaftlichen Bestände der Zentralbibliothek und der Fachbibliotheken, Bibliographischer Apparat): Ebene 00, Halle, F. 3 11-29 00

Bibliothekare: Marianne Hesse-Dornscheidt, Hartmut Lauffs, Manfred Neuber

Ausleihe (Ausgabestelle für Bestände der Zentralbibliothek und für die Fernleihe): Ebene 00, Halle, F. 3 11-25 59

Leiter: Gotthard Haehnel, Ebene 00, Raum 25, F. 3 11-30 61

Fernleihe: Ebene 00, Raum 22, F. 3 11-30 63

Leiter: Marita Becker

Lehrbuchsammlung (Ausleihbare Studienliteratur für Geistes- und Naturwissenschaften): Ebene 00, Halle

Lesegesschosse: 01 (F. 3 11-47 08), 02 (F. 3 11-47 12) und 03 (F. 3 11-47 13).

Alphabetische Übersicht der Wissenschaftsfächer mit den zuständigen Fachreferenten:

Allgemeines			Kunstwiss.	02	Rudolph
Lexika	01	Schüler	Literaturwiss.	01	Rudolph
Nachschlagewerke			Mathematik	03	Naumann
Anglistik	01	Schwalbe	Musikwiss.	02	Kast
Alturmswiss.	02	Finger	Naturwiss.	03	Naumann
Biologie	03	Roos	Orientalistik	01	Wippel
Buch- u.			Parlamentaria	02	Crass
Bibliotheksw.	01	Schwalbe	Pharmazie	03	Hell
Chemie	03	Roos	Philosophie	03	Schaper
Datenverarb.	03	Naumann	Physik	03	Schulte-Geers
Erziehungswiss.	03	Schaper	Psychologie	03	Hell
Ethnologie	03	Haase	Rechtswiss.	02	Maruhn
Geowiss.	03	Haase	Romanistik	01	Kast
Germanistik	01	Bartelt	Slawistik	01	Wippel
		Rudolph	Soziologie	02	Wippel
Geschichte	02	Crass	Sportwiss.	03	Haase
Informationszentrum	00	Schüler	Sprachwiss.	01	Bartelt
Ingenieurwiss.	03	Schulte-Geers	Theaterwiss.	02	Kast
			Theologie	03	Karpp
			Volkskunde	03	Rudolph
			Wirtschaftswiss.	02	Schüler

Thomas-Mann-Sammlung „Dr. Hans-Otto Mayer“:
Ebene 01, Raum 72, F. 3 11-32 02. Es gelten besondere Öffnungszeiten.

Bibliotheksverwaltung, Bibliothekstechnik, Buchbearbeitung

Personalangelegenheiten: Barbara Maruhn, Ebene ZG, Raum 89, F. 3 11-32 46

Allgem. Verwaltung, Bauangelegenheiten, Bibliothekstechnik:

Heinz Nellen, Ebene ZG, Raum 87, F. 3 11-20 32

ADV-Einsatz:

Dr. Arno Schulte-Geers, Ebene ZG, Raum 79, F. 3 11-47 85

Koordinierung der Fachbibliotheken:

Dr. Hanns-Michael Crass, Ebene ZG, Raum 84, F. 3 11-32 44

Erwerbung: Jürgen Schüler, Ebene 00, Raum 56, F. 3 11-29 05

Zeitschriften: Gisela Grünhagen, Ebene 00, Raum 59, F. 3 11-20 35

Hochschulschriften: Elisabeth Metzen, Ebene 00, Raum 53, F. 3 11-33 94

Einband: Maria Nossol, Ebene U1, Raum 53, F. 3 11-20 28

Titelaufnahme: Gisela Stednitz, Ebene ZG, Raum 77, F. 3 11-20 29

Sacherschließung: Christof Beuerle, Ebene 00, Raum 51, F. 3 11-35 94

Medizinische Abteilung:

Klinikgelände, Gebäude 17.13:

Öffnungszeiten: Mo., Di., Fr. 9-17

Mi., Do. 9-20

Sa. 9-12

Leiter: Dr. h. c. Werner Lichtner, F. 3 11-22 51/52

Vertreter: Friedhelm Broodthaers, F. 3 11-22 63

Auskunft, Ausleihe, Katalog: F. 3 11-22 59

Einband: F. 3 11-22 56

Zeitschriften: F. 3 11-22 58

Fachbibliotheken:

Öffnungszeiten s. Kurzinformation

Anglistik, Gebäude 23.21, Ebene 03

Bibliothekar: Rolf Berninghaus, F. 3 11-29 67

Biologie/Chemie/Pharmazie, Gebäude 26.21, Ebene 01

Bibliothekarinnen: Ursula Bommermann, Helga Vosse, F. 3 11-28 82

Erziehungswissenschaft/Psychologie, Gebäude 23.03, Ebene 02

Bibliothekar: Ruth Schreiner, F. 3 11-20 36

Geowissenschaften/Mathematik/Physik, Gebäude 25.21, Ebene 01

Bibliothekarinnen: Marlies Preiß, F. 3 11-35 41

Julia Zimmermann, F. 3 11-21 59

Germanistik/Sprachwissenschaft, Gebäude 23.21, Ebene 03

Bibliothekar: N. N., F. 3 11-29 52

Geschichte/Sozialwissenschaften, Gebäude 23.31 und 23.32, Ebene 03

Bibliothekar: Elke Kuckel, F. 3 11-29 33

Klassische Philologie, Gebäude 23.21, Ebene 03,

Bibliothekar: Mariana Trosdorff, F. 3 11-29 93

Philosophie, Gebäude 23.21, Ebene 03

Bibliothekar: Ursina Sitte-Meyer, F. 3 11-29 16

Romanistik, Gebäude 23.31, Ebene 03

Bibliothekar: Ruth Joks, F. 3 11-29 80

Theoretische Medizin, Gebäude 22.21, Ebene U 1

Bibliothekar: N. N., F. 3 11-27 51

Rechenzentrum der Universität Düsseldorf

Universitätsstraße 1, Gebäude 25.41, 4000 Düsseldorf 1

Direktor:

Ltd. Reg.-Direktor Prof. Dr. Jan Knop, F. 3 11-39 00
Geschäftszimmer: Ursula Bach, Renate Schneider, F. 3 11-39 00
Ebene 02, Raum 02.37

Vertreter des Direktors: Dipl.-Math. K. Szymanski, F. 3 11-39 10

Benutzungsstellen

Benutzerbüro: Ebene 01, Raum 23, F. 3 11-39 28
Benutzerberatung: Ebene 01, Raum 30, F. 3 11-38 18
Bibliothek: Ebene 01, Raum 23.2
Terminalräume: Ebene U1, Ebene 00: Terminals zur DVA TR 445
Benutzerflur in Ebene 00: Terminals zur DVA Siemens 7.760
Terminalstation bei den Med. Einrichtungen: Geb. 11.70, Moorenstr.
Benutzerlochkartenarchiv: Ebene 00, Raum 53
Ablocksaal für Benutzer: Ebene 00

Abteilung 1: Betrieb

Leiter: Dipl.-Ing. Wilhelm Haverkamp, F. 3 11-39 11
Maschinensalleiter: Horst Schneider, F. 3 11-34 44, Günter Haug, F. 3 11-34 44
Konsole der DVA Siemens 7.760: F. 3 11-34 44
Konsole der DVA TR 445: F. 3 11-34 44
Störungsannahme DFÜ: Günter Kater, F. 3 11-49 99
Datenerfassung: Frau Schwabe, F. 3 11-39 24

Abteilung 2: Betriebssysteme und Datenübertragungssysteme

Leiter: Dipl.-Math. Klaus Szymanski, (F. 3 11-39 10)
Betriebssysteme: Dipl.-Math. Klaus Szymanski, F. 3 11-39 10
Dipl.-Math. Detlef Lannert, (F. 3 11-39 05), Norbert Krickl (F. 3 11-39 08)
Datenübertragungssystem, Rechnerkopplung: Dipl.-Math. Elisabeth Dregger
(F. 3 11-39 16), Dipl.-Math. Wolfgang R. Müller (F. 3 11-39 05)
Projekte: Verbund mit ISO-Layer-7 Applikationen, Deutsches Forschungsnetz
Projektleiter: ORR Dr. Rolf Speth (F. 3 11-39 15), Dipl.-Inf. Lothar Wosnitza
(F. 3 11-39 17), Dipl.-Math. Peter Wallerath (F. 3 11-39 18), Dipl.-Math. Bernd Cappel
(F. 3 11-39 18), Dipl.-Math. Hans Zschintzsch (F. 3 11-39 05), Dipl.-Inf. Ulrich Blank (F.
3 11-39 18)

Abteilung 3: Anwenderbetreuung I (Forschung u. Lehre, Wiss. Programmbibliothek)

Leiter: Dipl.-Math. Rudolf Valder (F. 3 11-39 26)
Numerik: Dipl.-Math. Rudolf Valder (F. 3 11-39 26), ORR Dipl.-Math. Helmut Schott
F. 3 11-39 22
Statistik: ORR Dr. Reinhart Willers (F. 3 11-39 27), Heinz Lippert (F. 3 11-39 25)
Graphik: N. N.
Technische und spezielle Programmsysteme: ORR Dipl.-Math. Helmut Schott
(F. 3 11-39 22)
Textverarbeitung: Marie-Luise Trump, F. 3 11-39 25

Abteilung 4: Anwenderbetreuung II (Verwaltungen Medizinische Informatik)

Leiter: Regierungsdirektor Dr. Horst Stichtenoth (F. 3 11-39 09)

Angewandte medizinische Informatik: ORR Dipl.-Inf. Manfred Heydthausen, (F. 3 11-39 04), RR z.A. Dipl.-Math. Robert Monser (F. 3 11-39 07), Dipl.-Math. Bernd Schwarzkopf, Dipl.-Math. Karin Vehlhaber (F. 3 11-39 21)

Verwaltungs-ADV: RD Dr. Stichtenoth (F. 3 11-39 09), RR Dr. Pank, Dipl.-Math. Katharina Messmer (F. 3 11-39 01), Dipl.-Inf. (FH) Hannelore Becker, (F. 3 11-39 13), Karin Monser, (F. 3 11-39 03), Ernst Krüger, (F. 3 11-39 03), Hans-Dieter Nellissen, (F. 3 11-39 02)

Bibliotheks-ADV, Dok u. Informationssysteme: Reg.-Rat Dr. Matthias Pank, (F. 3 11-39 01)

Prozeßdaten: RR z. A. Dipl.-Ing. Sanda Grätz (F. 3 11-38 07), Dipl.-Ing. (FH) Gerd Kopczynski, (F. 3 11-39 02/38 11)

Sonstige Einrichtungen und Vereinigungen

Institut für Begabtenförderung der Konrad-Adenauer-Stiftung e. V.

Vertrauensdozent: Prof. Dr. Fritz Nies

Cusanus-Werk

Vertrauensdozent: Prof. Dr. Norbert Henrichs

Deutsche Forschungsgemeinschaft

Vertrauensdozent: Prof. Dr. Dr. Alwin Diemer

Studienstiftung des Deutschen Volkes

Vertrauensdozenten: Prof. Dr. Herbert Anton, Prof. Dr. Wolfram Högbebe, Prof. Dr. Gerhard Hägele, Prof. Dr. Hans Reinauer

Friedrich-Ebert-Stiftung

Vertrauensdozenten: Prof. Dr. Michael Pohst, Prof. Dr. Hans Boldt

Friedrich-Naumann-Stiftung

Vertrauensdozent: Prof. Dr. Christoph Weber

Philosophischer Fakultätentag

Ständiger Vertreter: Prof. Dr. Ilona Opelt

Mathematisch-Naturwissenschaftlicher Fakultätentag

Ständiger Vertreter: Prof. Dr. Günter Wulff

Medizinischer Fakultätentag der Bundesrepublik Deutschland einschließlich West-Berlin

Ständiger Vertreter: Prof. Dr. Hans Reinauer

Hochschulverband

Vertreter der Ordinarien: Prof. Dr. Herbert Theodor Brüster

Dozentenvereinigung an der Universität Düsseldorf e. V.

Vorsitzender:

Prof. Dr. Michael Berger, Med. Klinik E

stellv. Vorsitzender:

Prof. Dr. K. Toyka, Neurologische Klinik

Schriftführer: Prof. Dr. Volker Thämer, Physiol. Institut

weitere Vorstandsmitglieder:

Die Vertreter der übrigen Habilitierten in den engeren Fakultäten (s. „Fakultätsvertreter“)

Vertreter im Hochschulverband:

N. N.

Wissenschaftliche Mitarbeiter

Universitätsstraße 1, Gebäude 16.11 (Verwaltungsgebäude), Ebene 02, Raum 21,
F. 3 11-25 51

Sprecher der Wissenschaftlichen Mitarbeiter:

Wiss. Ang. Dr. Bernd Höhn, Institut für Anorganische Chemie und Strukturchemie
Akad. Rätin Dr. Mechthild Bierbach, Romanisches Seminar
N. N.

Vertreter in der Landesassistentenkonferenz NRW:

Jürgen Billmann, Physikalisches Inst. LS III,
Vertreterin: Sanda Grätz, Rechenzentrum

Vertreter in den Fakultätsräten:

U. Baumann, H. Brall, W. Brodbeck, Dr. U. Nocken, Dr. H. Steuber,
Dr. P. Theiner, F.-K. Unterweg, Dr. O. von Vacano, Dr. E. Werner

Dr. H. Brückner, Dr. W. Daunicht, Dr. G. Gellissen, Dr. U. Hallier,
Wiss. Ang. M. Oitzl, Wiss. Ang. D. Rolle, Dr. J. Steffens,
Akad. Oberrat B. Wischgoll, Dr. H. Wunderlich

Dr. E. Chantelau, Dr. J. Hallauer, Dr. E. Hartung, Dr. Dr. H. Hettwer,
Dr. A. Kablitz, Dr. B. Koletzko, Dr. R. Mannhold, Dr. J. Schipke,
Dr. A. Schwartz, Dr. R. Steiner, Dr. M. Tsotsalas, Dr. E. Wolf

Ermäßigter Bezugspreis für Studierende

Handelsblatt

Wirtschafts- und Finanzzeitung. Der tägliche Wegweiser durch das deutsche und internationale Wirtschaftsgeschehen. Mit regelmäßigen Informationen über Berufschancen in der Wirtschaft.

Vorzugspreis für Studierende

DM 48,- (statt DM 115,50) vierteljährlich bei freier Zustellung.

Wirtschaftswoche

ist das einzige wöchentlich erscheinende Wirtschaftsmagazin in Deutschland. Sie veröffentlicht in einer konzentrierten Wochenschau das, was im Wirtschaftsgeschehen wesentlich war und wichtig sein wird.

Vorzugspreis für Studierende

DM 25,- (statt DM 44,20) vierteljährlich bei freier Zustellung.

DER BETRIEB

Wochenschrift für Betriebswirtschaft, Steuerrecht, Wirtschaftsrecht, Arbeits- und Sozialrecht.

Vorzugspreis für Studierende

DM 39,- (statt 78,-) vierteljährlich bei freier Zustellung.

absatzwirtschaft

Zeitschrift für Marketing. Berichtet monatlich über die Bereiche: Management, Marktforschung, Produktpolitik, Logistik, Kommunikation, Verkauf/Vertrieb, Wettbewerb/Recht.

Vorzugspreis für Studierende

DM 30,- (statt DM 60,-) halbjährlich bei freier Zustellung.

An: Handelsblatt GmbH, Postfach 92 25,
4000 Düsseldorf 1



- Hiermit bestelle(n) ich/wir für mindestens 12 Monate zum z.Zt. gültigen Studenten-Vorzugspreis
- Handelsblatt absatzwirtschaft
 DER BETRIEB Wirtschaftswoche
- Senden Sie mir kostenlos und unverbindlich ein Probeexemplar
- Handelsblatt absatzwirtschaft
 DER BETRIEB Wirtschaftswoche

Widerrufsrecht: Diese Bestellung kann ich innerhalb einer Woche (rechtzeitige Absendung genügt) schriftlich widerrufen bei:

Handelsblatt GmbH, Postfach 1102, D-4000 Düsseldorf 1

Datum _____ Unterschrift _____

Name _____

Vorname* _____

Straße _____

PLZ _____ Ort _____

(Hoch-)Schule _____

Fach _____

Datum/Unterschrift _____

Studentenschaft

Universitätsstraße 1, 4000 Düsseldorf, Gebäude 21.12 (Studentenhaus)
Geschäftszeit: Montag bis Freitag 10–15 Uhr

Studentenparlament (SP)

Das SP ist nach WissHG das oberste beschließende Organ der Studentenschaft. Es wird einmal im Jahr von allen Studenten gewählt.

Präsidium:

Präsident: Heike Elsner

stellv. Präsident: Bernhard Margos

Allgemeiner Studentenausschuß (AStA)

Der AStA (Allgemeiner Studentenausschuß) wird vom Studentenparlament (SP) auf ein Jahr gewählt und ist das höchste ausführende Organ der Verfaßten Studentenschaft. Er vertritt die Gesamtheit der Studenten im Rahmen der gesetzlichen und satzungsmäßigen Befugnisse und ist auch für die Unterstützung jedes einzelnen Studenten zuständig. Er wirkt mit bei der Studentenförderung, sorgt für soziale Selbsthilfe, nimmt die hochschulpolitischen Interessen der Studenten wahr und soll zur Förderung der politischen Bildung beitragen. Er unterhält internationale Studentenbeziehungen, organisiert kulturelle Veranstaltungen und sorgt für ein Sportprogramm.

AStA-Sprechstunden:	Mo. bis Fr. 12–14 Uhr
AStA-Vorsitzende:	Helga Friedsam, F. 3 11-31 72
1. stellvertr. Vorsitzender:	Thomas Jeschkowski, F. 3 11-32 81/32 82
2. stellvertr. Vorsitzende:	Anne Bussmann, F. 11-31 72
Pressereferat:	Martina Lilla, Thomas Schmidt, F.3 11-32 90
Kulturreferat:	Gabi van Aalst, F. 3 11-46 77 Ernst Hüter Kalle Somnitz Klaus Reinecke Ute Green Henrika Knebel Peter Müller Werner Kunze
Sportreferat:	siehe Seite 45
Fachschaftsreferat:	Monika Wienbeck, F. 3 11-32 84 Detlef Schneiders, Christian Hoch
Reisebüro:	Helmut Hahn, F. 3 11-32 80 H. J. Walter
Frauenreferat:	Marlies Actuna, F. 3 11-32 82 Katje Wille
Sozialreferat:	Gertraude Jacob, F. 3 11-32 83 Matthias Esser Reinhard Thiel

Buchladen:	Uwe Fischer, Uwe Reich, F. 3 11-40 10 Karsten Kunert, Silvia Hirt
Finanzen:	Thomas Jeschkowski, F. 3 11-32 81/3 11-32 82
Ausländerreferat:	Faruk Hazir, Bassam Khalil, F. 3 11-49 30
Sekretariat:	Christel Rosenkranz, F. 3 11-32 81, Mo.–Fr. 10.30–14 Uhr
Druckerei:	Tupper Allmann, Norbert Deland, F. 3 11-32 72

Studentengemeinden

Katholische Hochschulgemeinde:

Hochschulpfarrer Heiner Koch, Brinckmannstraße 15, 4000 Düsseldorf 1, F. 33 43 41 oder privat 33 38 75

Kath. Studentenheim, Duisburger Straße 82, 4000 Düsseldorf, F. 48 65 68

Der Semestereröffnungsgottesdienst findet im Zentrum der Hochschulgemeinde „Carl-Sonnenschein-Haus“ in der Brinckmannstraße 15, 4000 Düsseldorf, statt.

Evangelische Studentengemeinde

Studentenpfarrer: Bernd J. P. Kähler

Sprechstunden des ev. Std.-Pfarrers: Di. 11–12 Uhr und Fr. 11–12 Uhr im Ev. Studenten-zentrum, Witzelstraße 76, F. 34 62 68.

Sekretariat geöffnet Mo.–Fr. 9.30–14 Uhr.

Der Termin der Semestergottesdienste und alle weiteren Veranstaltungen sind dem Programmheft der ESG zu entnehmen.



Lehnen Sie Korporationen ab?

Wenn Sie der Ansicht sind, daß man sich unter einer Korporation einen Club versoffener, reaktionärer und verstaubter Bummelstudenten vorzustellen hat, dann ist es für ein informatives Gespräch mit uns wirklich an der Zeit.

Wir bieten Ihnen:

Eine Gemeinschaft von jungen und alten Akademikern.
Fröhliche Stunden und ernste Diskussionen.
Sport und studentisches Fechten.
Den Freundschaftsbund für das ganze Leben.

Turnerschaft im CC Zittavia Lipsiensis

Wildenbruchstraße 53, 4000 Düsseldorf 11, Tel. (02 11) 57 53 24

Wir können Ihnen ggf. bei der Wohnungsbeschaffung auf dem Korporationshaus und darüber hinaus behilflich sein.

Studentenwerk Düsseldorf – Anstalt des öffentlichen Rechts –

Universitätsstraße 1, 4000 Düsseldorf 1, Gebäude 21.12 (Studentenhaus), F. 3 11-32 98
Das Studentenwerk erbringt für den Studenten Dienstleistungen auf sozialem und wirtschaftlichem Gebiet.

Von jedem immatrikulierten Studenten wird pro Semester ein Sozialbeitrag von DM 30,00 erhoben.

Organe

Verwaltungsrat: Oberstadtdirektor a. D. Gilbert Just
Vorsitzender
Geschäftsführer: Dipl.-Kaufmann Manfred Losen

Verwaltungsrat:

Vertreter der Studenten:	
Jeschkowski, Thomas	Universität Düsseldorf
Klimke, Ansgar	Universität Düsseldorf
Schult, Klaus	Fachhochschule Düsseldorf
Schrader, Helmut	Fachhochschule Niederrhein
Lask, Olaf	Staatl. Kunstakademie Düsseldorf
Lieder, Christoph	Robert-Schumann-Institut Düsseldorf

Vertreter der anderen Hochschulangehörigen:

Staub, Professor, Dr. Wolfgang	Universität Düsseldorf
stellv. Vorsitzender	
Syska, Alfred	Universität Düsseldorf
Schimana, Professor, Dr. Rudolf	Fachhochschule Niederrhein
Räder, Kurt	Staatliche Kunstakademie
Stadler, Frank	Robert-Schumann-Institut Düsseldorf

Vertreter der Bediensteten des Studentenwerkes:

Bongartz, Helmut
Frentz, Gerhard
Müller, Peter
Sweekhorst, Franz
Wahl, Heinz
Zimmermann, Axel

Andere Personen (Nicht-Hochschulangehörige)

Mayer, Manfred MdL
Just, Gilbert, Oberstadtdirektor a. D.

Vertreter der Kanzler einer Hochschule im Zuständigkeitsbereich des Studentenwerkes:

Lutter, Dr. Harald, Kanzler der Fachhochschule Düsseldorf

Verwaltungsausschuß

Just, Gilbert, Oberstadtdirektor a. D.
Lutter, Dr. Harald, Kanzler der Fachhochschule Düsseldorf
Syska, Alfred, Universität Düsseldorf
Sweekhorst, Franz, Studentenwerk Düsseldorf
Schrader, Helmut, Fachhochschule Niederrhein

Personalrat des Studentenwerks Düsseldorf

Gebäude 21.11 – F. 3 11-32 92
Personalratsvorsitzender: Franz Sweekhorst

Arbeitsbereiche

Die Hauptverwaltung des Studentenwerkes befindet sich im Gebäude 21.12, Universitätsstraße 1

Geschäftszeit: montags bis donnerstags von 9–12 Uhr und 13–14 Uhr
freitags von 9–12 Uhr

Geschäftsführer

Dipl.-Kfm. Manfred Losen, Ebene 02, Raum 07, F. 3 11-32 98

Sekretariat

Elfriede Bever, Renate Grefer, Ebene 02, Raum 08, F. 3 11-32 98

Personal- und Rechnungswesen

Leiter: Heinz Wahl, Ebene 02, Raum 09, F. 3 11-32 70

Kasse/Unfallversicherung

Ingeborg Gerhardt, Ebene 02, Raum 03, F. 3 11-33 15

Kassenstunden montags bis freitags von 9.00–12.30 Uhr

Unfallversicherung:

Aufgrund des Sozialbeitrages besteht für alle immatrikulierten Studenten der Universität neben der gesetzlichen Unfallversicherung für Schüler und Studenten auch für Unfälle im privaten Bereich eine Kollektiv-Gruppen-Unfallversicherung für die Risiken Tod und Invalidität mit einer Versicherungssumme von DM 80 000,00 für Invalidität und DM 8000,00 für Tod.

Unfallanzeigen sind beim Studentenwerk zu erstatten.

Bauwesen/Wohnheime

Leiter: Peter Folgmann, Ebene 01, Raum 09, F. 3 11-32 87

Studentische Wohnungsvermittlung:

Wohnheime / Privatzimmer / sozial geförderte Zimmer

Sprechstunden: montags bis freitags von 9.15–12 Uhr, Ebene 01, Räume 07 und 08, F. 3 11-32 89 und 3 11-32 86

Wohnheime:

D	– Universitätsstraße 1	mit	421 Einzelappartements
D	– Gurlittstraße 14–18	mit	210 Einzelappartements
D	– Strümpellstraße 6	mit	123 Einzelzimmern
D	– Strümpellstraße/Bittweg	mit	190 Einzelzimmern
KR	– Vennfelder Straße	mit	246 Einzelzimmern
MG	– Hubertusstraße	mit	246 Einzelzimmern
MG	– Hubertusstraße	mit	3 Einzelappartements
MG	– Hubertusstraße	mit	3 Ehepaarappartements
D	– Gurlittstraße 8–10	Vermittlung von	92 Zweiraumappartements
D	– Brinckmannstraße		
	13–13b, 17–17b	mit	448 Einzelappartements 20 Doppelappartements

Aufnahmeanträge für die Wohnheime sind beim Studentenwerk Düsseldorf, Abteilung Wohnheimverwaltung, anzufordern bzw. in den Wohnheimen erhältlich und in der Wohnheimverwaltung Düsseldorf einzureichen.

Wirtschaftsbetriebe

Leiter: Sieghart Edelmann, Gebäude 21.11, Raum 24, F. 3 11-33 25

Folgende Mensen und Essenausgabestellen stehen zur Verfügung:

Auf dem Campus:

Mensa I	Gebäude 21.11
Restaurant	Gebäude 21.11
Essenausgabe-Süd	Gebäude 25.22

ferner

Eiskellerstraße
Josef-Gockeln-Straße
Graf-Recke-Straße
Krefeld, Frankenring
Krefeld, Reinarzstraße
Neuss, Humboldtstr.

Mensa Staatliche Kunstakademie
Mensa Fachhochschule Düsseldorf
Mensa Evangelische Fachhochschule
Mensa Fachhochschule Niederrhein
Mensa Fachhochschule Niederrhein
Mensa, Gebäude Neuss

Essenausgabe während des Semesters: montags–freitags von 11.30–14.15 Uhr

Essenausgabe während der Semesterferien: montags–freitags von 12–14 Uhr

Der Essenmarkenverkauf erfolgt in den Mensen.

Cafeterien befinden sich in folgenden Gebäuden:

Mensa-Café	Gebäude 21.11	8.00–15.00 Uhr
Cafeteria IG I	Gebäude 23.01	8.00–15.30 Uhr
Cafeteria IG II	Gebäude 22.02	8.00–15.00 Uhr
Cafeteria Fb-Süd	Gebäude 25.31	8.00–15.30 Uhr
Cafeteria Fb-Sozial	Gebäude 24.21	9.30–13.00 Uhr

Ausbildungsförderung (BAföG)

Leiter: Ludwig Klein, Gebäude 23.11, Ebene 01, F. 3 11-33 80, Sammelnummer 3 11-33 81

Außenstelle Krefeld, Frankenring 20, F. 0 21 51-77 79 09

Außenstelle Mönchengladbach, Rheydter Straße 328, F. 0 21 61-1 29 20

Sprechstunden und Beratung: montags und donnerstags von 9–13 Uhr

Die Antragsformulare werden beim Studentenwerk Düsseldorf ausgegeben. Sie sollen nach dem Ausfüllen möglichst persönlich während der Beratungsstunden im Studentenwerk abgegeben werden, Zusendung durch die Post nur in Ausnahmefällen. Erstantragsteller müssen in jedem Fall persönlich vorsprechen, damit bei Rückfragen eine Beratung durchgeführt werden kann. Das gleiche gilt für Hochschulwechsler.

Anträge auf Weiterförderung für die folgenden zwölf Monate sollen jeweils zwei Monate vor Auslaufen des letzten Bewilligungszeitraumes gestellt werden, da sonst die Anschlußzahlung gefährdet ist.

Deutsch-Französischer Sozialausweis

Der Ausweis berechtigt, die Leistungen der französischen Studentenwerke in Anspruch zu nehmen – z. B. während einer Reise in den Semesterferien, der Studentenausweis allein genügt hier nicht.

Nähere Auskünfte und Ausstellung des Ausweises:

Kasse des Studentenwerkes, Gebäude 21.12, Ebene 02, Raum 03, F. 3 11-33 15 (täglich von 9.00–12.30)

Gesellschaft von Freunden und Förderern der Universität Düsseldorf e. V.

Konto Nr. 10 170 009 bei der Stadtparkasse Düsseldorf
Konto Nr. 1 780 204 Commerzbank AG, Düsseldorf
Konto Nr. 1 965 375 Deutsche Bank AG, Düsseldorf
Konto Nr. 12 14-012 Bankhaus Trinkaus u. Burkhardt, Düsseldorf

Präsident:

Dr. jur. Wolfgang Glatzel, Ehrensensator der Universität Düsseldorf

Stellvertreter:

Prof. Dr. phil. Gert Kaiser, Rektor der Universität Düsseldorf

Stellvertreter:

Eberhard Iglar, Ehrensensator der Universität Düsseldorf

Schatzmeister:

Götz Knappertsbusch, Vorstandsmitglied der Commerzbank AG, Düsseldorf

Schriftführer:

Dr. jur. Günther Nolting, Direktor der Industriekreditbank AG – Deutsche Industriebank,
Düsseldorf

Prof. Dr. rer. nat. Heinz-Helmut Perkampus, Direktor des Instituts für Physikalische
Chemie

Prof. Dr. med. Karl Kremer, Direktor der Chirurgischen Klinik und Poliklinik

Prof. Dr. Hubertus Schulte Herbrüggen, Direktor des Anglistischen Instituts

Prof. Dr. med. Wolfgang Staib, Direktor des Instituts für Physiologische Chemie

Dr. Adolf Thomae

Geschäftsstelle:

Karl-Theodor-Str. 6, F. 82 21 404/403

Verzeichnis der Studienfächer und Studienabschlüsse an der Universität Düsseldorf

Hinweis für Lehramtsstudenten: Jede Erste Staatsprüfung für ein Lehramt setzt ein Studium in Erziehungswissenschaft und in zwei kombinierbaren Fächern voraus. Näheres ist aus den Informationsblättern des Staatlichen Prüfungsamtes Düsseldorf zu ersehen. (siehe auch das Info der ZVS)

Philosophische Fakultät

Allgemeine Hinweise

1. Promotion zum Dr. phil. ist nur nach einem ersten Studienabschluß gemäß § 94 Abs. 2 WissHG möglich.
2. Die Abschlüsse Dr. phil. und M. A. umfassen ein Hauptfach und zwei Nebenfächer (Kombination der Prüfungsfächer: s. Prüfungsordnungen).
3. Die Lehramtsprüfung Sekundarstufe I gemäß § 50 Abs. 2 LPO I ist nur möglich nach einer bereits abgeschlossenen Ersten Staatsprüfung für Lehramter der Sekundarstufe II (und soweit der Fächerkatalog der LPO I dies zuläßt).

	Fachrichtung	Studienabschluß	Mindest-/ Regelstudien- dauer Semester	Bemerkungen
I.	Philosophie			
1.1	Haupt- oder Nebenfach:	Dr. phil.; M. A.	8	
1.2.	Fach für das Lehramt Sekundarstufe II	Erste Staatsprüfung	8	
II.	Erziehungswissenschaft			
2.1	Haupt- oder Nebenfach	Dr. phil.; M. A.	8	
2.2	Prüfungsfach Diplomvorprüfung und Diplomprüfung	Dipl.-Päd.	8	
2.4	Erziehungswissenschaft für das Lehramt Sekundarstufe II	Erste Staatsprüfung	8	
2.5	Fach Pädagogik für das Lehramt Sekundarstufe II	Erste Staatsprüfung	8	
III.	Psychologie			
3.1	Haupt- oder Nebenfach	Dr. phil.	8	Hauptfach: Voraussetzung Diplomprüfung (Zulassungsbeschränkungen)
3.2	Entwicklungspsychologie/ Sozialpsychologie/ Pädagogische Psychologie	M. A. (Nebenfach)	8	
3.3	Prüfungsfach der Diplomvorprüfung oder der Diplomprüfung in Erziehungswissenschaft		4/8	
IV.	Sozialwissenschaft			
4.1	Haupt- oder Nebenfach	Dr. phil.; M. A.	8	
4.2	Prüfungsfach der Diplomvorprüfung oder der Diplomprüfung in Erziehungswissenschaft		4/8	

	Fachrichtung	Studienabschluß	Mindest-/ Regelstudien- dauer (Semester)	Bemerkungen
V.	Geschichte			
5.1	Haupt- oder Nebenfach	Dr. phil.; M. A.	8	
5.11	Alte Geschichte			
5.12	Mittelalterl. Geschichte			
5.13	Neuere Geschichte			
5.14	Osteurop. Geschichte			
5.15	Wirtschaftsgeschichte			
5.2	Fach für das Lehramt			
5.21	Sekundarstufe II	Erste Staatsprüfung	8	
5.22	Sekundarstufe II/I gemäß § 42 LPO I	Erste Staatsprüfung	8	
5.23	Sekundarstufe I gemäß § 50 Abs. 2 LPO I	Erste Staatsprüfung		
VI.	Allgemeine Sprachwissenschaft			
6.1	Haupt- oder Nebenfach	Dr. phil.; M. A.	8	
VII.	Klassische Philologie			
7.1	Haupt- oder Nebenfach	Dr. phil.; M. A.	8	
7.11	Lateinische Philologie			
7.12	Griechische Philologie			
7.2	Fach Latein für das Lehramt			
	Sekundarstufe II	Erste Staatsprüfung	8	
7.3	Fach Griechisch für das Lehramt			
	Sekundarstufe II	Erste Staatsprüfung	8	
VIII.	Germanistik			
8.1	Haupt- oder Nebenfach	Dr. phil.; M. A.	8	
8.11	Germanistische Sprachwissenschaft			
8.12	Ältere Deutsche Philologie			
8.13	Neuere Deutsche Philologie			
8.2	Fach Deutsch für das Lehramt			
	Sekundarstufe II	Erste Staatsprüfung	8	
8.21	Sekundarstufe II/I gemäß § 42 LPO I	Erste Staatsprüfung	8	
8.22	Sekundarstufe I gemäß § 50 Abs. 2 LPO I	Erste Staatsprüfung		
8.23	Sekundarstufe I gemäß § 50 Abs. 2 LPO I	Erste Staatsprüfung		
IX.	Anglistik			
9.1.	Haupt- oder Nebenfach	Dr. phil.; M. A.	8	
9.11	Ältere Anglistik			
9.12	Neuere Anglistik und Amerikanistik			
9.2	Fach Englisch für das Lehramt			
	Sekundarstufe II	Erste Staatsprüfung	8	
9.21	Sekundarstufe II/I gemäß § 42 LPO I	Erste Staatsprüfung	8	
9.22	Sekundarstufe I gemäß § 50 Abs. 2 LPO I	Erste Staatsprüfung		
9.23	Sekundarstufe I gemäß § 50 Abs. 2 LPO I	Erste Staatsprüfung		

	Fachrichtung	Studienabschluß	Mindest-/ Regelstudien- dauer (Semester)	Bemerkungen
X.	Romanistik			
10.1	Haupt- oder Nebenfach	Dr. phil.; M. A.	8	
10.11	Romanistische Sprachwissenschaft			
10.12	Romanistische Literaturwissenschaft			
10.2	Fach Französisch für das Lehramt			
10.21	Sekundarstufe II	Erste Staatsprüfung	8	
10.22	Sekundarstufe II/I gemäß § 42 LPO I	Erste Staatsprüfung	8	
10.23	Sekundarstufe I gemäß § 50 Abs. 2 LPO I	Erste Staatsprüfung	8	
10.3	Fach Italienisch für das Lehramt			
	Sekundarstufe II	Erste Staatsprüfung	8	
10.4	Fach Spanisch für das Lehramt			
	Sekundarstufe II	Erste Staatsprüfung	8	
XI.	Sportwissenschaft			
11.1	Haupt- oder Nebenfach	Dr. phil.	8	
11.2	Fach Sport für das Lehramt			
11.21	Sekundarstufe II	Erste Staatsprüfung	8	
11.22	Sekundarstufe II/I gemäß § 42 LPO I	Erste Staatsprüfung	8	
11.23	Sekundarstufe I gemäß § 50 Abs. 2 LPO I	Erste Staatsprüfung	8	

Mathematisch-Naturwissenschaftliche Fakultät

in allen Studiengängen der Fächer Biologie, Chemie, Geographie, Mathematik, Physik und Psychologie ist Studienbeginn nur im WS möglich

	Fachrichtung	Studienabschluß	Mindest-/ Regelstudien- dauer (Semester)	Bemerkungen
I.	Mathematik			
1.1	als Hauptfach	Dipl.-Mathematiker**)	8	
1.2	zusammen mit wenigstens einem weiteren Fach für das Lehramt Sekundarstufe II	Dr. rer. nat. *)	8	
II.	Physik			
2.1	als Hauptfach	Dipl.-Physiker Dr. rer. nat. *)	8	
2.2	zusammen mit wenigstens einem weiteren Fach, für das Lehramt Sekundarstufe II	Erste Staatsprüfung	8	
III.	Chemie			
3.1	als Hauptfach	Dipl.-Chemiker Dr. rer. nat. *)	8	

*) Promotion ist möglich nach bestandener Diplomprüfung oder Erster Staatsprüfung für das Lehramt der Sekundarstufe II

**) In diesem Studiengang sind außer den an der Universität Düsseldorf möglichen Wahlpflichtfächern folgende weitere in Kooperation mit der Fernuniversität Hagen möglich: Elektrotechnik, Informatik und Wirtschaftswissenschaften.

	Fachrichtung	Studienabschluß	Mindest-/ Regelstudien- dauer (Semester)	Bemerkungen
3.2	zusammen mit wenigstens einem weiteren Fach, für das Lehramt Sekundarstufe II	Erste Staatsprüfung	8	
IV.	Pharmazie			
4.1	als Hauptfach	Pharmaz. Prüfung Dr. rer. nat. *)	7	z. Z. besteht ein bundesweites zen- trales Vergabe- verfahren für Studienplätze
V.	Biologie			
5.1	als Hauptfach	Dipl.-Biologe	8	z. Z. besteht ein bundesweites zentrales Vergabeverfahren für Studienplätze. Als Hauptfächer für die Diplomprüfung können z. Z. gewählt werden: Botanik, Zoologie, Genetik, Mikrobiologie Biologische Chemie Biophysik Promotion mit dem Hauptfach Physiologie ist möglich nach bestandener Diplomprüfung in Biologie. Promotion mit dem Hauptfach Physiologische Chemie ist möglich nach bestandener Diplomprüfung in Biologie oder Chemie oder Pharmazeutischer Staatsprüfung
		Dr. rer. nat.		
5.2	zusammen mit wenigstens einem weiteren Fach, für das Lehramt Sekundarstufe II	Erste Staatsprüfung	8	
VI.	Psychologie			
6.1	als Hauptfach	Dipl.-Psychologe	8	z. Z. besteht ein bundesweites zentrales Vergabe- verfahren für Studienplätze. Obligatorische Nebenfächer: Siehe Promotions- ordnung der Math.- Naturwiss. Fakultät (Verzeichnis der Prüfungsfächer für die mündliche Prüfung zur Erlangung des „Dr. rer. nat.“)
6.2	zusammen mit zwei obligatorischen Nebenfächern	Dr. rer. nat.		
		Promotion ist möglich nach bestandener Diplomprüfung in Psychologie		
6.3	Psychologie als Nebenfach			

*) Promotion ist möglich nach bestandener Diplomprüfung oder Erster Staatsprüfung für das Lehramt der Sekundarstufe II oder nach Bestehen des Zweiten Prüfungsabschnittes der Pharmazeutischen Prüfung.

Fachrichtung	Studienabschluß	Mindest-/ Regelstudien- dauer (Semester)	Bemerkungen
VII. Geographie			
7.1 Geographie (Schwerpunkt „Physische Geographie“), Hauptfach	Dr. rer. nat.	8	
7.2 Geographie (Schwerpunkt „Kulturgeographie/Länderkunde“ ¹⁾)	Dr. phil., M. A.	8	
7.21 Hauptfach			+ mindestens 1 Nebenfach aus der Phil. Fak.
7.22 Nebenfach			+ Hauptfach aus der Phil. Fak.
7.3 Fach Geographie für das Lehramt			
7.31 Sekundarstufe II	Erste Staatsprüfung	8	
7.32 Sekundarstufe II/I gemäß § 42 LPO I	Erste Staatsprüfung	8	
7.33 Sekundarstufe I gemäß § 50 Abs. 2 LPO I	Erste Staatsprüfung ¹⁾		
VIII. Geologie als Nebenfach²⁾	Diplom, M. A.		Für M. A. nur auf begründeten Antrag an den Dekan der Phil. Fak.

1) siehe „Allgemeine Hinweise“ unter Philosophische Fakultät.

2) Soweit in den Prüfungsordnungen der Hauptfächer vorgesehen.

Medizinische Fakultät

Fachrichtung	Studienabschluß	Mindest- dauer des Studiums (Semester)	Bemerkungen
I. Medizin	Ärztliche Prüfung (Dr. med. ^{*)})	12	z. Z. besteht ein bundesweites zentrales Vergabeverfahren für Studienplätze
II. Zahnmedizin	Zahnärztliche Prüfung (Dr. med. dent. ^{*)})	10	z. Z. besteht ein bundesweites zentrales Vergabeverfahren für Studienplätze

^{*)} Promotion ist möglich nach bestandener Ärztlicher/Zahnärztlicher Prüfung

Informationen über das Studium an der Universität Düsseldorf

An wen wendet sich der Student?

Anschriften und Sprechzeiten sind – soweit nichts anderes angegeben – aus der Aufstellung auf Seite 4 ersichtlicht.

Ärztliche Vorprüfung und Prüfung

Landesprüfungsamt für Medizin und Pharmazie, Horionplatz 1 (Landeshaus),
4000 Düsseldorf, F. 8 37 03

Anerkennung von ausländischen Reifezeugnissen

Akademisches Auslandsamt

Anrechnung von Studienzeiten

Studienberater der Fakultäten, Studentensekretariat

Anschriftenänderung

Studentensekretariat, ggf. Studentenwerk Abteilung für Ausbildungsförderung, Einwohnermeldeamt

Arbeitsvermittlung

Nebenstelle des Arbeitsamtes Düsseldorf, Universitätsstraße 1, Gebäude 21.12 (Studentenhaus), F. 3 11-32 71, s. Seite 42

Ausbildungsförderung (BAföG)

Studentenwerk – Abteilung für Ausbildungsförderung, s. Seite 33, 44

Landsstudium und Auslandsstipendien

Akademisches Auslandsamt

Ausländische Studierende

Akademisches Auslandsamt

Berufsberatung

Arbeitsamt Düsseldorf, s. Seite 42

Beurlaubungen

Studiensekretariat

Collegium musicum

s. Seite 42

Darlehen

AStA (Darlehen aus dem Studentischen Hilfsfonds)
Studentenwerk – Abteilung für Ausbildungsförderung (zinslose Bürgschaftsdarlehen)

Deutsch-Französischer Sozialausweis

Studentenwerk, s. Seite 33

Deutschunterricht für Ausländer

Akademisches Auslandsamt, s. Seite 47 und 62

Diplomprüfungen

Akademisches Prüfungsamt (für die Prüfungsbereiche Diplom-Vorprüfung/-Diplomprüfung in den Fächern Biologie, Chemie, Mathematik, Physik, Psychologie und Erziehungswissenschaft).

Drogenberatung

Drogenberatung, Düsseldorf e.V., Heinrich-Heine-Allee 7, F. 16 54-8, Mo. und Di 13–20 Uhr, Mi. und Do. 13–22 Uhr, Fr. 13–24 Uhr, Sa. und So. 20–24 Uhr

Druckkostenzuschüsse zu Dissertationen

Universitätsverwaltung – Abt. 1.1

Einschreibung

Studentensekretariat, siehe „Einschreibungsordnung“, s. Seite 49

Exmatrikulation

Studentensekretariat

Fachrichtungswechsel

Fakultäten, Studentensekretariat, Studienberater der Fakultäten

Förderung ausländischer Studierender

Akademisches Auslandsamt und Studentenwerk – Abteilung für Ausbildungsförderung

Graduiertenförderung

Universitätsverwaltung – Abt. 1.1, s. Seite 45

Hochschulpolitische Fragen

AStA, hochschulpolitische Gruppen

Immatrikulation

Studentensekretariat

Krankenversicherung

Studentensekretariat

Magisterprüfung

Studienberater der Phil. Fakultät und der Fachschaften, Dekanat der Phil. Fakultät, s. Seite 65, 67-75

Promotion

Akademisches Prüfungsamt (für Promotionen in der Medizinischen Fakultät)
Dekanat der Mathematisch-Naturwissenschaftlichen Fakultät (für Promotionen in der Mathematisch-Naturwissenschaftlichen Fakultät)
Dekanat der Philosophischen Fakultät (für Promotionen in der Philosophischen Fakultät)

Psychotherapeutische Beratung und Behandlung

Psychotherapeutische Beratungsstelle, s. Seite 43

Reisen

Studentenreisedienst, Universitätsstraße 1, Gebäude 21.12
(Studentenhaus), F. 3 11-32 80, Mo.-Fr. 10–16 Uhr

Rückmeldung

Studentensekretariat

Seelsorge

Ev. und Kath. Hochschulgemeinde, s. Seite 30

Sport

Hochschulsport, Universitäts-Sportclub, s. Seite 45 und 46

Staatsexamen für Lehramtskandidaten

Wissenschaftliches Prüfungsamt, s. Seite 55

Stipendien (sonstige)

s. Seite 26

Studentenausweis

Studentensekretariat

Studentenausweis, Internationaler

Studentenreisedienst, Universitätsstraße 1, Gebäude 21.12
(Studentenhaus), F. 3 11-32 80, Mo.-Fr. 10–16 Uhr

Studienberatung

Zentrale Studienberatung (Universitätsverwaltung – Abt. 1.5) Studienberater der Fakultäten und der Fachschaften, s. Seite 43; 67–75; 154–155; 230

Studienbescheinigungen

Studentensekretariat

Studienbuch

Studentensekretariat

Studienordnung und Studienpläne

Studienberater der Fakultäten, ständige Aushänge bei Instituten und Seminaren, Abgabe von Studien- und Prüfungsordnungen in der Zentralen Studienberatung (Universitätsverwaltung – Abt. 1.5)

Vorlesungsverzeichnis

Düsseldorfer Fachbuchhandel

Wohnheimplätze/Zimmervermittlung

Studentenwerk, Kommunale Wohnungsvermittlung und sonstige Verbände, s. Seite 43

Zahnärztliche Vorprüfung und Prüfung

Vorsitzender des jeweiligen Prüfungsausschusses, s. Seite 230

Zwischenprüfungen für Lehramtskandidaten

Vorsitzende der Diplomprüfungsausschüsse der Math.-Nat. Fakultät, s. Seite 156

Collegium musicum instrumentale et vocale

Angehörige und Freunde der Universität Düsseldorf haben sich im Collegium musicum zur musikalischen Bildung und zur Pflege der Musik zusammengeschlossen. Mit zahlreichen Konzerten inner- und außerhalb der Universität Düsseldorf tritt das Collegium musicum an die Öffentlichkeit. Geleitet wird das Collegium musicum von dem Professor an der Staatlichen Hochschule für Musik Rheinland – Robert Schumann-Institut –, Heinz Bernhard Orlinski.

Die Proben des Collegium musicum finden statt im Gebäude 23.21, Ebene 00, Raum 91, und zwar:

Chorprobe: dienstags, 19.30 Uhr.

Orchesterprobe: donnerstags, 20 Uhr.

Als Ergänzung der praktischen Probearbeit wird eine Vorlesung gehalten, in der interessierte und begabte Studierende musiktheoretische Studien betreiben können (s. auch „Vorlesungen für Hörer aller Fakultäten“).

Auskunft und Anmeldung:

Prof. Heinz Bernhard Orlinski, Badeniastraße 18, 4044 Kaarst, F. 300/6 62 67.

Vokalensemble, Instrumentalensemble, Folklorenensemble und Jazzensemble der Universität Düsseldorf (s. auch „Vorlesungen für Hörer aller Fakultäten“).

Arbeitsamt Düsseldorf

Berufsberatung für Abiturienten und Hochschüler

Universitätsstraße 1, 4000 Düsseldorf 1, Gebäude 16.11 (Verwaltungsgebäude), Ebene 04, Raum 55 und 57, F. 3 11-41 62

Sprechzeiten (ohne Anmeldung)

während des Semesters:

montags, dienstags und donnerstags von 9–12 und 14–16 Uhr

in den Semesterferien:

montags und donnerstags von 9–12 und 14–16 Uhr

Georg-Glock-Str. 3, 4000 Düsseldorf 30, F. 82 26-2 05

Beratungen erfolgen hier nur nach vorheriger Anmeldung

Arbeitsvermittlung für Studierende

Universitätsstraße 1, 4000 Düsseldorf 1, Gebäude 21.12

(Studentenhaus), Raum 101, Herr Wolfram Kramer, F. 3 11-32 71

Öffnungszeiten:

montags bis donnerstags 8–15, freitags 8–13 Uhr

Fritz-Roeber-Straße 2, 4000 Düsseldorf 1, Zimmer 238,
Herr Lothar Kügler (F. 82 26-4 17)
Öffnungszeiten
montags bis freitags 8–12.30 Uhr

Zentrale Studienberatung

Allgemeine Beratung zu Studienmöglichkeiten, Hochschulzugang und Studienbedingungen sowie bei Fach- oder Studiengangwechsel.

Psychologische Beratung in allen Fragen des Studiums, z. B. bei Studienwahl, Studienfachwechsel, Studienabbruch, Prüfungsängsten sowie bei persönlichen Schwierigkeiten und Krisensituationen.

Gruppen: Zu verschiedenen Themen bietet die Zentrale Studienberatung Gruppen an, z. B. Selbsterfahrungsgruppe, Lerngruppe, Ausländergruppe.

Öffnungszeiten:

Offene Beratung (ohne Anmeldung): dienstags und donnerstags 9–12 Uhr und 14–16 Uhr (sonst nach telefonischer Voranmeldung).

Wir sehen unseren Schwerpunkt im ausführlichen Beratungsgespräch und empfehlen daher eine vorherige telefonische Terminvereinbarung.

Öffnungszeiten des Sekretariats: Mo.–Fr. 9 bis 12 Uhr.

(Auskünfte, Abgabe von Studienordnungen, Anmeldung für Beratungstermine) F. (02 11) 3 11-43 80, Gebäude 16.11, Ebene 04, Universitätsstr. 1, 4000 Düsseldorf 1.

Psychotherapeutische Beratungsstelle für Studierende der Universität Düsseldorf

Beratungsbereiche:

Persönliche Konflikte, Kontaktschwierigkeiten, Prüfungsängste, seelisch bedingte Beeinträchtigungen und ähnliche Probleme

Öffnungszeiten: 8 bis 16 Uhr (Termine nach telefonischer Vereinbarung)

Ort: Moorenstr. 5, 4000 Düsseldorf 1, Klinikgelände, Geb. 14.91, Tel. 3 11-83 38 (Sekretariat)
(siehe auch Seite 266)

Zimmernachweis

Zimmernachweis erfolgt durch:

1. Studentenwerk Düsseldorf, F. 3 11-32 89 und 32 86, Mo. bis Fr. 9.15 bis 12 Uhr
2. Internationales Studentenwohnheim des Vereins „Regenbogen e. V., Kopernikusstr. 78, F. 34 81 81.
3. Ev. Studentenwohnheim, Witzelstr. 76, F. 34 70 25
4. Ev. Studentenwohnheim, Graf-Recke-Straße 209, F. 68 41 40.
5. Kath. Studentenhaus „St. Lukas“, Duisburger Str. 82, F. 44 13 37.
6. Kommunale Wohnungsvermittlung (Wohnungsamt der Stadt Düsseldorf), Konrad-Adenauer-Platz 12, F. 8 99-44 44, Mo., Mi. und Fr. 8–12.30 Uhr, Mo. 14–16 Uhr.
7. Aachener Wohnungsbaugesellschaft (Ehepaar-Wohnheim), Gurliittstraße 8–10, 4000 Düsseldorf 1.

Förderung nach dem Bundesausbildungsförderungsgesetz

Grundlage der Ausbildungsförderung ist das Bundesausbildungsförderungsgesetz (BAföG) in der Neufassung vom 6. Juni 1983. Von großer praktischer Bedeutung ist daneben die Verwaltungsvorschrift (VwV BAföG).

Das Studentenwerk Düsseldorf – Abt. für Ausbildungsförderung – Geb. 23.11, Universitätsstr. 1, 4000 Düsseldorf, ist im Auftrag der Universität Düsseldorf in allen Förderungsangelegenheiten einschließlich der Auskunftserteilung und Beratung zuständig.

Studierende, denen die für ihren Lebensunterhalt und ihre Ausbildung notwendigen Mittel fehlen, haben einen Rechtsanspruch auf individuelle Förderung für eine Ausbildung, die ihrer Neigung, Eignung und Leistung entspricht. Grundsätzlich wird eine erste Ausbildung bis zu dem Abschluß gefördert, mit dem man einen Beruf ergreifen und ausüben kann. Eine weitere Ausbildung wird nur unter ganz bestimmten Voraussetzungen gefördert.

Der Förderungsantrag ist bei der Abteilung für Ausbildungsförderung im Gebäude 23.11 zu stellen. Für jeden Antrag müssen die vorgeschriebenen Formblätter verwendet werden, die beim Studentenwerk erhältlich sind. Das Studentenwerk hält auch ein Merkblatt zum Ausfüllen der BAföG-Formulare bereit. Antragsformulare sollten vollständig ausgefüllt mit den erforderlichen Unterlagen möglichst persönlich während der Beratungsstunden (Mo. und Do. 9–13 Uhr) im Studentenwerk abgegeben werden. Bei unvollständigen Anträgen verzögert sich die abschließende Bearbeitung, was sich nachteilig für den Studierenden auswirken kann.

Die Förderung setzt mit dem 1. des Monats ein, in dem die Vorlesungen beginnen. Wird der Antrag später gestellt, wird die Förderung erst vom Beginn des Antragsmonats an geleistet.

Nach dem 4. Semester muß der Studierende eine Bescheinigung der Ausbildungsstätte vorlegen, in der bestätigt wird, daß er alle Leistungsnachweise erbracht hat, die üblicherweise (maßgebend sind die Studien- und Prüfungsordnungen) zum Ende des 4. Semesters zu erbringen sind. Das Formblatt 5, welches diese Bescheinigung enthält, ist vor Beginn des Semesters zum 31. März bzw. 30. September beim Förderungsamt einzureichen, anderenfalls die Förderung nicht fortgeführt werden kann.

Der Bewilligungszeitraum ist in der Regel auf ein Jahr befristet. Es ist wichtig, weitere Förderungsanträge jeweils 2 Monate vor Ablauf dieses Zeitraumes zu stellen, um eine rechtzeitige Weiterförderung zu sichern. Die Förderung läuft – auch in der vorlesungsfreien Zeit – bis zum Abschluß der Ausbildung, jedoch grundsätzlich nicht über die festgelegte Förderungshöchstdauer hinaus. Diese ist von Fach zu Fach verschieden und in der Förderungshöchstdauerverordnung, zuletzt neugefaßt am 29. Juni 1981, geregelt. Unter bestimmten Voraussetzungen kann auf Antrag eine Verlängerung der Förderungshöchstdauer für eine angemessene Zeit erfolgen.

Bei der Berechnung der Förderungsleistung werden im allgemeinen Einkommen und Vermögen des Studierenden, seines Ehegatten und seiner Eltern (in dieser Reihenfolge) berücksichtigt.

Der Antragsteller hat alle Angaben vollständig und wahrheitsgemäß zu machen. Wichtige Veränderungen, die sich auf den Leistungsanspruch auswirken können, sind unverzüglich schriftlich mitzuteilen. Dazu gehören z. B. Fachwechsel, Fächerkombinationswechsel, Examen, Studienabbruch, Wegfall eines Geschwisterteils aus förderungsfähiger Ausbildung oder Einkommensveränderungen. Einkünfte des Antragstellers sind vollständig anzugeben, Freibeträge u. ä. werden vom BAföG-Amt berechnet. Wer falsche oder unvollständige Angaben macht bzw. eine Änderungsanzeige nicht oder nicht rechtzeitig erstattet, muß u. U. mit einer Geldbuße von bis zu DM 5000,- rechnen. Wer BAföG-Förderung zu Unrecht erhält, muß diese zurückzahlen.

Hinweis: Die hier abgedruckten Informationen über Ausbildungsförderung sind nur allgemeiner Art und können eine individuelle und umfassende Beratung in keinem Fall ersetzen.

Graduiertenförderung

Das Gesetz zur Förderung wissenschaftlichen und künstlerischen Nachwuchses des Landes Nordrhein-Westfalen (Graduiertenförderungsgesetz Nordrhein-Westfalen – GrFG NW –) wurde am 14. 6. 1984 durch den Landtag verabschiedet und wird voraussichtlich im Juli 1984 in Kraft treten. Nach diesem Gesetz wird die Graduiertenförderung wieder zum 1. September 1984 einsetzen. Die Bewerbungsfrist für diesen Förderungstermin läuft am 15. 8. 1984 ab. Für Anträge auf Gewährung von Zuschlägen zu Sach- und Reisekosten gilt die gleiche Bewerbungsfrist. Die weiteren Bewerbungstermine werden noch festgelegt.

Voraussetzung für die Graduiertenförderung ist u. a. ein abgeschlossenes Hochschulstudium, das Voraussetzung für die Zulassung zur Promotion ist. Nähere Angaben enthält die Ausschreibung der Graduiertenförderung in den Amtlichen Bekanntmachungen der Universität Düsseldorf.

Weitere Auskünfte zur Graduiertenförderung erteilt die Abteilung 1.1 der Universitätsverwaltung.

(Sprechzeit: montags–freitags 9.00–12.00 Uhr – F. 3 11-47 01)

Hochschulsport

Freiwilliger Breiten- und Wettkampfsport für alle Universitätsangehörigen.

Die Interessen des Hochschulsportes an der Universität Düsseldorf werden von der Senatskommission für den Hochschulsport wahrgenommen. Als Mitglied dieser Kommission wirkt der Hochschulsportreferent im AstA an der Durchführung des Hochschulsportes der Universität mit.

Das Sportprogramm des Sportreferates enthält Angebote des Breiten- wie auch des Wettkampfsportes, wobei der Vorrang dem Breitensport als Gelegenheit zur sportlichen Betätigung für alle eingeräumt wird. Die Veranstaltungen des Sportreferates sind grundsätzlich kostenfrei – mit wenigen Ausnahmen (Reiten, Segeln, Squash, Tennis).

Alle Hochschulangehörigen können, sofern sie regelmäßig an den Veranstaltungen teilnehmen, die Universität Düsseldorf in Einzel- oder Mannschaftswettbewerben bei den Deutschen Hochschulmeisterschaften vertreten. Außerdem führen viele Sportgruppen Fahrten zu Turnieren durch oder veranstalten eigene Wettkämpfe.

Zur Zeit bestehen 84 Sportgruppen in 46 Sportarten: Badminton, Ballett, Ballspiele, Basketball, Beatgymnastik, Bewegungsschulung, Damenselbstverteidigung, Fallschirmspringen, Fechten, Fitneßtraining, Fußball, Handball, Hockey, Jazztanz, Judo, Karate, Kendo, Klettern, Krafttraining, Lauf- und Konditionstraining, Leichtathletik, Moderner Fünfkampf, Reiten, Rock'n'Roll, Rudern, Sauna, Schach, Schießen, Schwimmen, Segeln, Skigymnastik, Squash, Tanzen, Tennis, Tischtennis, Turnen, Tauchen, Windsurfing, Wasserball, Volleyball, Yoga, Zirkeltraining.

Nähere Auskünfte über das Sportprogramm kann man erhalten im
ASTa-Sportreferat, Universitätsstr. 1, 4000 Düsseldorf 1, Gebäude 21.12 (ASTa-Gebäude), neben der Mensa, F. 3 11-35 31 und -32 85

Sprechzeiten der Sportreferenten und der Fachreferenten: Mo. bis Fr. 13.00–14.00 Uhr (Aushang am Sportreferat beachten).

Sportreferent: Erich Knolle
Stellvertreter: Thomas Schäfer

Trainerreferentin: Irmgard Krauthausen

Fachreferenten: Thomas Eichinger, Helmut Novaczek, Wolfgang Paßlack, Armin Rütten, Marianne Schmidt, Christiane Völker.

Das Sportprogramm kann man dem Sport-Info, das zu Beginn des Semesters erscheint und dem schwarzen Brett im ASTa entnehmen.

Universitäts-Sportclub Düsseldorf e. V.

Universitätsstr. 1, 4000 Düsseldorf, F. 3 11-24 38

Vorstand: Oberstadtdirektor a. D. Ehrensenator Just
Prof. Dr. Dr. Diemer
Oberverwaltungsdirektor Pütz

Aufgaben: Förderung der Leibesübungen an der Universität Düsseldorf. Herstellung enger Verbindungen zwischen den Angehörigen der Universität und der sporttreibenden Bevölkerung von Düsseldorf. Die Förderung des Breiten-, Leistungs- und Spitzensports.

Zur Zeit bestehen folgende Sportabteilungen:

Fechten	Selbstverteidigung
Gymnastik	Tennis
Judo	Volleyball

Auskünfte über Trainingszeiten und Trainingsorte können beim Sportwart des USCD,

Siegfried Albrecht
Bachstr. 122, 5657 Haan 1

erfragt werden.

Auskünfte allgemeiner Art und Anmeldemöglichkeiten erteilt mittwochs zwischen 8 und 9 Uhr die Geschäftsstelle, Frau Noack, Universitätsstraße 1, 4000 Düsseldorf, Gebäude 16.11 (Verwaltungsgebäude), F. 3 11-24 38.

Allgemeine Hinweise

Den an der Universität Düsseldorf immatrikulierten Studierenden ist das Belegen von Vorlesungen, Übungen usw. an den Wissenschaftlichen Hochschulen des Landes Nordrhein-Westfalen und an der Staatlichen Kunstakademie Düsseldorf gestattet. Gebühren werden nicht erhoben. Auf Antrag wird im Studentensekretariat der Universität Düsseldorf der erforderliche Hörer-Schein ausgestellt.

Ordentliche Studierende einer anderen Hochschule im Lande NRW, die die Hochschulzugangsberechtigung besitzen, können auf fristgerechten Antrag als Zweithörer zugelassen werden; jedoch nur mit Zustimmung des jeweiligen Fachdozenten. Über die Zulassung entscheidet der Rektor.

Generelle Beschränkungen des Besuches von Lehrveranstaltungen, z. B. für den Besuch der Klinischen Vorlesungen in der Medizinischen Fakultät, müssen berücksichtigt werden.

Ausländische Studierende

Die Voraussetzung für die Zulassung als ordentlicher Studierender erfüllt, wer ein Zeugnis erworben hat, das in seinem Heimatland zum Hochschulstudium berechtigt und einem deutschen Reifezeugnis im wesentlichen gleichwertig ist (Bewertungsgruppe I), oder ein deutsches Reifezeugnis bzw. ein ihm rechtlich gleichgestelltes Reifezeugnis besitzt.

Bewerber, die ein Zeugnis besitzen, das in ihrem Heimatland zum Hochschulstudium berechtigt, das aber dem deutschen Reifezeugnis nicht gleichgestellt ist, jedoch einen erfolgreichen Studienbeginn möglich erscheinen läßt (Bewertungsgruppe II), können zum Studium nach Bestehen einer „Prüfung zur Feststellung der Hochschulreife ausländischer Studierender“ zugelassen werden. An der Universität Düsseldorf kann diese Prüfung nicht abgelegt werden.

Bewerber, die ein Zeugnis besitzen, das in ihrem Heimatland zum Hochschulstudium berechtigt, das aber mit einem deutschen Reifezeugnis so wenig vergleichbar ist, daß ein erfolgreiches Studium nicht erwartet werden kann (Bewertungsgruppe III), müssen ein Studienkolleg absolvieren. An der Universität Düsseldorf wird kein Studienkolleg abgehalten.

Alle Vorlesungen und Übungen werden in deutscher Sprache gehalten. Es wird empfohlen, sich schon im Heimatland gute deutsche Sprachkenntnisse anzueignen. Bei der Immatrikulation muß sich der Bewerber an der Universität Düsseldorf einer Deutschprüfung unterziehen, wenn er nicht ausreichende Deutschkenntnisse in sonstiger Weise nachweist.

Läßt der Bewerber in dieser Prüfung erkennen, daß seine Deutschkenntnisse nicht ausreichen, so muß der Bewerber am Deutschunterricht teilnehmen und sich dann erneut einer Prüfung unterziehen. Er wird erst nach Bestehen der Prüfung zu den Fachveranstaltungen zugelassen.

Zur Beachtung

(für Studierende aller Fakultäten):

Die Bewerbungs- und Rückmeldefristen in den Fächern mit Zulassungsbeschränkungen sind Ausschlußfristen, d. h., sie können nicht verlängert werden.

Semestertermine

Es wird auf die **Zeittafel** auf der Innenseite des Umschlagdeckels verwiesen.

Gebühren

Aufgrund des Hochschulgebührengesetzes vom 26. Januar 1982 wird von ordentlichen Studierenden und von Zweithörern (die bei anderen Hochschulen immatrikuliert sind) keine Studiengebühr erhoben.

Gast- und Promotionshörer entrichten bei der Anmeldung eine Gebühr von 75,- DM pro Semester.

Für verspätet beantragte Einschreibungen sowie für verspätetes Gebührengeld oder sonstige Fristversäumnis muß eine Verwaltungsgebühr erhoben werden.

I. Philosophische Fakultät

Es wird allen Studierenden geraten, vor ihrer Immatrikulation mit den zuständigen Studienberatern Verbindung aufzunehmen.

Bewerbungsfristen:

Bewerber in nicht zulassungsbeschränkten Fächern und Bewerber in höheren Semestern:

werden gebeten, die Einschreibungsunterlagen unmittelbar bei der Universität Düsseldorf – Studentensekretariat –, Universitätsstr. 1, 4000 Düsseldorf 1, anzufordern.

Bewerber für das Nebenfach Entwicklungspsychologie/Sozialpsychologie/Pädagogische Psychologie

müssen sich bis zu der auf der Innenseite des Umschlagdeckels angegebenen Ausschlußfrist bei der Universität beworben haben.

Im übrigen wird auf die **Zeittafel** auf der Innenseite des Umschlagdeckels verwiesen.

II. Mathematisch-Naturwissenschaftliche Fakultät

Bewerbungsfristen:

Bewerber in nicht zulassungsbeschränkten Fächern und Bewerber in höheren Semestern:

können Bewerbungsunterlagen unmittelbar bei der Universität Düsseldorf – Studentensekretariat – Universitätsstraße 1, 4000 Düsseldorf 1, anfordern.

Bewerber für das Nebenfach Psychologie/Erziehungs- und Sozialpsychologie

müssen sich bis zu der auf der Innenseite des Umschlagdeckels angegebenen Ausschlußfrist bei der Universität beworben haben.

Im übrigen wird auf die **Zeittafel** auf der Innenseite des Umschlagdeckels verwiesen.

III. Medizinische Fakultät

Bewerbungsfristen:

Bewerber der Medizin und Zahnmedizin in höheren Semestern:

können Bewerbungsunterlagen unmittelbar bei der Universität Düsseldorf – Studentensekretariat – Universitätsstraße 1, 4000 Düsseldorf 1, anfordern.

Im übrigen wird auf die **Zeittafel** auf der Innenseite des Umschlagdeckels verwiesen.

Bewerbungsfristen für den III. klinischen Studienabschnitt:

Die Zuteilungsanträge für das im Frühjahr beginnende Praktische Jahr müssen bis zum 30. 11. des Vorjahres und für das im Herbst beginnende Praktische Jahr bis zum 31. 5. des laufenden Jahres beim Vorsitzenden der Zuteilungskommission eingegangen sein.

Die Anträge können im Medizinischen Dekanat (Geb. 23.11, Zi. 262) abgegeben werden.

Wichtiger Hinweis

Wird ein Kursplatz von einem Studierenden der Naturwissenschaften, der Medizin oder Zahnmedizin nach verbindlicher Vormerkung, d. h. nach Eintragung in den Belegbogen, ohne begründete Entschuldigung nicht in Anspruch genommen, so hat dieser Studierende keinen Anspruch auf eine nochmalige Zulassung zu dem betreffenden Kurs.

Entschuldigungen müssen spätestens am 2. Praktikumstag beim Fachvertreter vorliegen.

In Zweifelsfällen, insbesondere wenn eine Entschuldigung vom Fachvertreter als „nicht begründet“ angesehen wird, entscheidet die Zulassungskommission.

Einschreibungsordnung der Universität Düsseldorf

Gemäß § 15 Abs. 4 des Hochschulgesetzes (HSchG) vom 7. April 1970 (GV. NW. S. 254), geändert durch Gesetz vom 30. Mai 1972 (GV. NW. S. 134), hat der Senat der Universität Düsseldorf am 28. November 1972 folgende Einschreibungsordnung beschlossen.

§ 1 Zulassung zum Studium

(1) Die Zulassung zum Studium an der Universität Düsseldorf erfolgt auf Antrag durch Immatrikulation (Einschreibung in die Liste der ordentlichen Studierenden). Die Immatrikulation erfolgt für einen oder mehrere Studiengänge.

(2) Ein Studienbewerber kann gleichzeitig für mehrere Studiengänge, für die eine Zulassungsbeschränkung mit Auswahlverfahren besteht, durch das Studienverfahren vom ersten Studium ausgeschlossen werden, nur eingeschrieben werden, wenn dies wegen einer für den berufsqualifizierenden Abschluß vorgeschriebenen Studiengangkombination erforderlich ist.

§ 2 Voraussetzung der Immatrikulation

(1) Voraussetzung für die Immatrikulation ist das Bestehen der Reifeprüfung in der Bundesrepublik Deutschland (einschließlich Berlin West) an einem öffentlichen Gymnasium oder an einem privaten Gymnasium, das als Ersatzschule genehmigt ist, eine nach § 3 gleichwertige Vorbildung oder eine andere, vom zuständigen Minister als gleichwertig anerkannte Vorbildung.

(2) Die Immatrikulation kann vom Nachweis einer besonderen Vorbildung oder Tätigkeit abhängig gemacht werden, wenn eine Studien- oder Prüfungsordnung für den gewählten Studiengang dies vorsieht.

(3) Bei zulassungsbeschränkten Studiengängen hat der Bewerber sich vor der Einschreibung gemäß den jeweils geltenden Bestimmungen einem besonderen Zulassungsverfahren zu unterziehen.

(4) Wird die Zulassung auf einen Teil des Studienganges beschränkt, ist die Einschreibung gleichfalls auf diesen Teil des Studienganges zu beschränken.

§ 3 Ausländische Studienbewerber

(1) Bewerber, die nicht Deutsche im Sinne des Artikels 116 des Grundgesetzes sind, können – unbeschadet der weiteren Voraussetzungen dieser Einschreibungsordnung – als ordentliche Studierende zugelassen werden, wenn sie

- a) ein deutsches Reifezeugnis besitzen oder eine vom zuständigen Minister als gleichwertig anerkannte Vorbildung haben oder
- b) ein Zeugnis erworben haben, das einem deutschen Reifezeugnis rechtlich gleichgestellt ist, oder
- c) ein ausländisches Zeugnis besitzen, das sie in ihrem Heimatland zum Hochschulstudium berechtigt und das einem deutschen Reifezeugnis im wesentlichen gleichwertig ist.

(2) Bewerber, die ein Zeugnis besitzen, das sie in ihrem Heimatland zum Hochschulstudium berechtigt, das aber einem deutschen Reifezeugnis nicht gleichgestellt oder im wesentlichen gleichwertig ist, können erst nach Bestehen der Prüfung zur Feststellung der Hochschulreife ausländischer Studierender zum Studium zugelassen werden. Das Nähere richtet sich nach den Bewertungsvorschlägen der Zentralstelle für ausländisches Bildungswesen der Ständigen Konferenz der Kultusminister der Länder in der Bundesrepublik Deutschland (Kultusministerkonferenz).

(3) Alle ausländischen Studienbewerber aus nicht deutschsprachigen Ländern haben vor Aufnahme des Fachstudiums eine deutsche Sprachprüfung nach Maßgabe einer besonderen Ordnung, die die Universität erläßt, abzulegen.

(4) Bewerber, die die Sprachprüfung nicht bestanden haben und infolgedessen einen deutschen Sprachkurs besuchen müssen, sowie Bewerber nach Absatz 2, die nach den Bewertungsvorschlägen der Kultusministerkonferenz für die Prüfung zur Feststellung der Hochschulreife das zuständige Studienkolleg zu besuchen haben, können erst nach erfolgreichem Bestehen der Sprachprüfung bzw. der Feststellungsprüfung das Fachstudium aufnehmen. Sie werden für diesen Zweck mit der Maßgabe eingeschrieben, daß die Einschreibung widerrufen wird, wenn sie die Sprachprüfung bzw. die Feststellungsprüfung endgültig nicht bestanden haben.

§ 4 Deutsche Studienbewerber mit ausländischer Vorbildung

(1) Deutsche Bewerber, die

- a) die deutsche Staatsangehörigkeit erst nach Erlangen der Vorbildung im Ausland erworben haben oder
- b) neben der deutschen eine ausländische Staatsangehörigkeit besitzen oder zur Zeit ihrer Vorbildung im Ausland besaßen oder
- c) ihren Wohnsitz oder ständigen Aufenthalt im Ausland haben oder zur Zeit ihrer Vorbildung im Ausland hatten,

sind unbeschadet der weiteren Voraussetzungen dieser Einschreibungsordnung mit einem ausländischen Reifezeugnis zugelassen, wenn dieses vom zuständigen Minister als einem deutschen Reifezeugnis gleichwertig anerkannt worden ist. Im übrigen sind die durch Beschluß der Kultusministerkonferenz vom 23. 7. 1958 in der jeweils geltenden Fassung festgelegten „Grundsätze für die Zulassung von Studienbewerbern mit deutscher Staatsangehörigkeit und ausländischem Reifezeugnis zum Studium an wissenschaftlichen Hochschulen in der Bundesrepublik Deutschland“ anzuwenden.

(2) § 3 Abs. 3 und 4 finden entsprechende Anwendung.

§ 5 Verfahren

(1) Der Antrag auf Immatrikulation ist vom Bewerber schriftlich an den Rektor der Universität durch Ausfüllen des vorgeschriebenen Formblattes innerhalb der festgesetzten Frist zu stellen. Die Fristen werden im Vorlesungsverzeichnis und durch Aushang bekanntgegeben.

(2) Dem Antrag sind beizufügen:

- a) der ausgefüllte Erhebungsbogen;
- b) die Zeugnisse über die erfolgreiche Vorbildung in beglaubigter Kopie oder Abschrift;
- c) das Studienbuch mit Abgangsvermerk, sofern der Bewerber zuvor an einer wissenschaftlichen Hochschule studiert hat;
- d) der Nachweis über die Einzahlung der vorgeschriebenen Gebühren und Beiträge;
- e) ein Lichtbild, das die Identität des Bewerbers im Zeitpunkt der Antragstellung erkennen läßt;
- f) in Studiengängen, in denen ein Verteilungs- und/oder Vergabeverfahren gemäß § 56 HSchG stattgefunden hat, den gültigen Bescheid über die Zuteilung eines Studienplatzes;
- g) von Bewerbern, die ihren Ausbildungsgang mehr als 3 Monate unterbrochen haben, sowie von Ausländern ein Führungszeugnis;
- h) die Bescheinigung über eine bestehende Krankenversicherung;
- i) von Studienanfängern ein Zeugnis, aus dem sich ergibt, daß der Bewerber nicht an einer Krankheit leidet, die die Gesundheit anderer gefährdet. Das Zeugnis soll nicht älter als 3 Monate sein.

(3) Der Rektor kann durch Entscheidung, die amtlich bekanntzumachen ist, von der Vorlage der Unterlagen Abs. 2 d und e absehen.

(4) Fremdsprachigen Zeugnissen und Bescheinigungen ist eine deutsche Übersetzung beizugeben, deren Richtigkeit durch die deutsche diplomatische oder konsularische Vertretung oder von einem vereidigten Dolmetscher oder Übersetzer in der Bundesrepublik Deutschland beglaubigt ist. Der Rektor kann andere Beglaubigungen und Übersetzungen in die deutsche Sprache zulassen. Auf Verlangen hat der Bewerber die Echtheit von Zeugnissen mit Legalisation durch die zuständige deutsche Vertretung nachzuweisen.

(5) Über den Antrag entscheidet der Rektor. Eine Ablehnung des Antrages ist dem Bewerber schriftlich bekanntzugeben.

(6) Mit der Immatrikulation erhält der Student das Studienbuch und den Studentenausweis der Universität.

(7) Der Verlust des Studienbuches oder des Studentenausweises ist dem Studentensekretariat unverzüglich anzuzeigen.

(8) Dem Studentensekretariat sind alle Änderungen des Namens, des Familienstandes, der Semester- oder Heimatanschrift sowie bestandene bzw. nicht bestandene Prüfungen, soweit nach einer Prüfungsordnung die Fortsetzung des Fachstudiums davon abhängig ist, unverzüglich anzuzeigen.

§ 6 Versagung der Immatrikulation

(1) Die Immatrikulation ist zu versagen, wenn der Bewerber

- a) die Voraussetzungen der §§ 1, 2, 3, Abs. 1 oder 2, § 4 Abs. 1 nicht erfüllt oder
- b) eine nach einer Prüfungsordnung vorgesehene Prüfung endgültig nicht bestanden hat, für den Studiengang, in dem die Prüfung nicht bestanden wurde;

- c) vorgeschriebene Gebühren oder Beiträge nicht entrichtet hat. Ausnahmen sind nur gemäß § 47j Absatz 3 Hochschulgesetz auf Antrag in sozialen Härtefällen zulässig. Über den Antrag entscheidet der Rektor:
 - d) für einen Studiengang, für den Zulassungsbeschränkungen bestehen, einen Bescheid über die Zuteilung eines Studienplatzes an der Universität Düsseldorf nicht besitzt oder die Erklärung über die Annahme des ihm zugeteilten Studienplatzes nicht fristgerecht angegeben hat.
- (2) Die Immatrikulation kann versagt werden, wenn der Bewerber
- a) die für die Immatrikulation vorgeschriebenen Formen und Fristen nicht einhält,
 - b) nicht über ausreichende Kenntnis der deutschen Sprache verfügt,
 - c) an einer Krankheit leidet, die die Gesundheit anderer gefährdet,
 - d) entmündigt ist oder unter vorläufiger Vormundschaft steht.
- (3) Besteht Grund zu der Annahme, daß ein Versagungsgrund gemäß Absatz 2 Buchstabe b oder d vorliegt, so hat der Studienbewerber auf Anforderung vorzulegen:
- a) das Zeugnis über das Bestehen einer Sprachprüfung nach § 3 Abs. 3 (§ 6 Abs. 2 Buchstabe d);
 - b) eine Bescheinigung der zuständigen Behörde (§ 6 Abs. 2 Buchstabe d).

§ 7 Widerruf der Immatrikulation

(1) Die Immatrikulation ist mit Rückwirkung zu widerrufen, wenn ein im Zeitpunkt der Immatrikulation vorliegender Versagungsgrund gemäß § 6 Abs. 1 bekannt wird und der Student auf den Bestand der Immatrikulation nicht vertrauen kann.

Er kann insbesondere nicht auf den Bestand der Immatrikulation vertrauen, wenn er sie durch Angaben erwirkt hat, die in wesentlicher Beziehung unrichtig oder unvollständig waren, oder wenn er wußte oder infolge grober Fahrlässigkeit nicht wußte, daß die Immatrikulation hätte versagt werden müssen.

(2) Die Immatrikulation kann mit Rückwirkung oder mit Wirkung für die Zukunft widerrufen werden, wenn ein im Zeitpunkt der Immatrikulation vorliegender Versagungsgrund gemäß § 6 Abs. 2 Buchstabe c), bekannt wird.

(3) Die Immatrikulation ist mit Wirkung für die Zukunft zu widerrufen, wenn der Versagungsgrund gemäß § 6 Abs. 1 Buchstabe b) eintritt und der Student sich nicht spätestens zum nächsten Semester für einen anderen Studiengang einschreiben läßt.

(4) Die Immatrikulation kann mit Wirkung für die Zukunft widerrufen werden, wenn ein Versagungsgrund gemäß § 6 Abs. 2 Buchstabe c) oder d) eintritt oder aufgrund der Hochschulordnung.

(5) Über den Widerruf entscheidet der Rektor nach Anhörung des Betroffenen.

(6) Gegen den Widerruf kann der Betroffene Widerspruch beim Rektor einlegen.

§ 8 Wechsel des Studienfaches

Ein Wechsel des Studienfaches ist nur unter Beachtung der Voraussetzungen der §§ 1 bis 7 zulässig.

§ 9 Ersatzlos gestrichen.

§ 10 Belegen der Vorlesungen

Der Student hat die von ihm gewählten Lehrveranstaltungen zu belegen.

§ 11 Rückmeldung

(1) Will der immatrikulierte Student nach Ablauf eines Semesters an der Universität Düsseldorf weiterstudieren, so hat er sich innerhalb der festgesetzten Frist zurückzumelden. Die Rückmeldung erfolgt schriftlich durch Ausfüllen des vorgeschriebenen Formblattes. Bestehen Anhaltspunkte, daß der Student an einer Krankheit leidet, die die Gesundheit anderer gefährdet, ist eine ärztliche Bescheinigung vorzulegen, aus der sich ergibt, daß dies nicht der Fall ist.

(2) Die §§ 5 und 6 gelten für die Rückmeldung entsprechend.

§ 12 Beurlaubung

(1) Auf Antrag kann der Rektor einen Studenten vom Studium beurlauben, wenn ein wichtiger Grund nachgewiesen wird. Die Beurlaubung wird für die Dauer eines Semesters ausgesprochen. Sie kann jeweils für ein Semester verlängert werden, sofern weiterhin ein wichtiger Grund besteht.

(2) Als wichtiger Grund für eine Beurlaubung gilt insbesondere

- a) Krankheit (bei Vorlage einer ärztlichen Bescheinigung über die Art und voraussichtliche Dauer der Erkrankung),
- b) Vorbereitung und Durchführung einer Vorprüfung, eines Abschlussexamens oder der Promotion,
- c) Ableistung des Grundwehrdienstes oder des zivilen Ersatzdienstes (bei Vorlage des Einberufungsbescheides).

(3) Der Antrag auf Beurlaubung oder deren Verlängerung ist grundsätzlich mit der Rückmeldung zu stellen. Beurlaubungen im ersten Studiensemester und vor Aufnahme des Studiums sind nicht zulässig.

(4) Gegen die Ablehnung der Beurlaubung kann der Antragsteller Widerspruch beim Rektor einlegen.

§ 13 Exmatrikulation

(1) Auf seinen Antrag kann ein Student zum Ende eines Semesters exmatrikuliert werden.

(2) Der Antrag ist schriftlich zu stellen. Ihm sind beizufügen:

- a) Studienbuch und Studentenausweis,
- b) ein ausgefüllter Fragebogen,
- c) die Entlastungszeugnisse der Universitätsbibliothek,
- d) der Nachweis über die Einzahlung vorgeschriebener Gebühren und Beiträge,
- e) von Studierenden der mathematisch-naturwissenschaftlichen Fächer ein Entlassungszeugnis der Institute des Studien-Hauptfaches.

(3) Im übrigen kann ein Student exmatrikuliert werden,

- a) wenn er nach der Immatrikulation sein Studium nicht aufgenommen hat,
- b) wenn die Versagungsgründe gemäß § 6 Abs. 1 Buchstabe c) oder d) eintreten,
- c) wenn er sich nicht form- und fristgerecht zurückgemeldet hat oder das Studium abbricht, ohne seine Exmatrikulation oder Beurlaubung beantragt zu haben.

(4) Über die Exmatrikulation entscheidet der Rektor. Gegen die Exmatrikulation kann der Betroffene Widerspruch beim Rektor einlegen.

(5) Mit der Exmatrikulation erlischt die Mitgliedschaft an der Universität Düsseldorf.

§ 14 Zweithörer

(1) Ordentliche Studierende einer anderen Hochschule im Lande NRW können auf fristgerechten Antrag als Zweithörer zugelassen werden, in Studiengängen, für die Zulassungsbeschränkungen bestehen, jedoch nur mit Zustimmung des jeweiligen Zulassungsausschusses. Über die Zulassung entscheidet der Rektor.

(2) Der Bewerber ist darauf hinzuweisen, daß über die Anerkennung der an der Universität als Zweithörer absolvierten Lehrveranstaltungen die Hochschule entscheidet, an der er als ordentlicher Studierender eingeschrieben ist.

(3) Eine Zulassung als Zweithörer kann nur dann erfolgen, wenn dadurch die an der Universität Düsseldorf vollimmatrikulierten Studenten nicht benachteiligt werden.

§ 15 Gasthörer

(1) Als Gasthörer können im Rahmen der vorhandenen Studienplätze auf Antrag zugelassen werden:

- a) Bewerber mit abgeschlossener Hochschulbildung, die promoviert werden oder sich weiterbilden wollen;
- b) Personen über 16 Jahre, die sich in einzelnen Wissensgebieten weiterbilden wollen, auch wenn sie nicht den Voraussetzungen für die Immatrikulation genügen.

(2) Im übrigen sind auf die Zulassung zum Gasthörstudium hinsichtlich der Versagung, des Widerrufs und des Verfahrens die Vorschriften über die Immatrikulation sinngemäß anzuwenden.

(3) Über die Zulassung wird dem Gasthörer ein Gasthørschein ausgestellt.

§ 16 Fristen

Die nach dieser Einschreibungsordnung von der Universität Düsseldorf festzusetzenden Fristen bestimmt der Rektor. Sie werden in den „Amtlichen Bekanntmachungen der Universität Düsseldorf“ und im Vorlesungsverzeichnis veröffentlicht. Dies gilt nicht für Fristen, die durch Gesetz oder Verordnung bestimmt sind.

§ 17 Inkrafttreten

Diese Immatrikulationsordnung tritt am Tage nach ihrer Veröffentlichung im gemeinsamen Amtsblatt des Kultusministeriums und des Ministeriums für Wissenschaft und Forschung des Landes Nordrhein-Westfalen (GABI. NW) in Kraft.

(Genehmigt durch Erlaß des Ministers für Wissenschaft und Forschung des Landes NW vom 31. Januar 1973 – AZ.: IB 6.44 – 12 Nr. 02811/72.)

Veröffentlicht im Gemeinsamen Amtsblatt des Kultusministeriums und des Ministeriums für Wissenschaft und Forschung des Landes NW (GABI. NW), Ausgabe A, Nr. 3/1973.

(Änderungen genehmigt durch Erlasse des Ministers für Wissenschaft und Forschung des Landes NW vom 6. August 1976, 11. Dezember 1978 und 28. Juni 1979 – AZ.: IB 5.8220/071.)

typistenstudio
Diplom-Kaufmann Wilhelm Erdmann

Schreibmaschineschreiben lernen mit audiovisuellen Lehranlagen in 3 Wochen (ca. 100 Anschläge/Min.) für 180, – DM bzw. 120, – DM für Schüler/Studenten, individuelle Unterrichtszeit von 10 – 20 Uhr, kostenlose Probestunde.

Konrad-Adenauer-Platz 9 am Hbf. · 4000 Düsseldorf 1
Telefon 02 11/364436

Staatliches Prüfungsamt für erste Staatsprüfungen für Lehrämter an Schulen – Düsseldorf –

(Zuständig für die **schulstufenbezogenen** Ersten Staatsprüfungen für Lehrämter an Schulen an der Universität Düsseldorf, der Kunstakademie Düsseldorf und der Universität – Gesamthochschule – Wuppertal)

Das Prüfungsamt führt auslaufend die schulformbezogenen Ersten Staatsprüfungen der Studenten der o. g. Hochschulen sowie Erweiterungsprüfungen zu schulformbezogenen Ersten Staatsprüfungen durch. Erweiterungsprüfungen können vor dem Staatlichen Prüfungsamt Düsseldorf nur in den Fächern abgelegt werden, die im Rahmen eines Studienganges für ein stufenbezogenes Lehramt, das der jeweiligen Schulform entspricht, an einer der oben genannten Hochschulen angeboten werden.

Sitz des Prüfungsamtes: Universitätsstr. 1, Geb. 23.31, Ebene 01, 4000 Düsseldorf

Weitere Dienststelle in Wuppertal

Leiter des Prüfungsamtes: LRD Dr. Scherer, Tel. 3 11-41 07

Stellvertreter: Prof. Dr. Eckey (Wuppertal), Prof. Dr. Rauter (Universität Düsseldorf), Prof. Dr. Theissing (Kunstakademie)

Geschäftsführer: RSD Dr. Keil, Tel. 3 11-41 03,

Stellvertreter des Leiters, Leitung der Abteilung S II

Sachbearbeiterinnen:

Reg.-Ang. Brinkmann (SI ehemalige PH Neuss), Tel. 47 69

Reg.-Ang. Held (SI Universität) Tel. 41 01

Reg.-Ang. Ouirimi (SII Universität und Kunstakademie), Tel. 41 02

Reg.-Ang. Schröder (Primarstufe, Haushalt), Tel. 41 06

Öffnungszeiten: Mo., Di., Do., Fr. 11–12 Uhr, Mi. 14–15 Uhr

Sprechstunden:

LRSD Dr. Scherer: Do. 10–12 Uhr und nach Vereinbarung

RSD Dr. Keil: Mo. 10–12 und nach Vereinbarung

Biologie (SI, SII): Doz. Dr. Bohnert, Prof. Dr. v. Ciriacy-Wantrup, StD Dr. Gebhardt, Priv.-Doz. Dr. Giersch, Prof. Dr. Grieshaber, Prof. Dr. Heide, Prof. Dr. Herrmann, Prof. Dr. Hess, Prof. Dr. Hollenberg, StD' Kettling, Prof. Dr. Kowallik, Prof. Dr. Krause, StD' Kütke, Prof. Dr. Kunz, StD Maas Prof. Dr. Peters, Prof. Dr. Riesner, Prof. Dr. Santarius, Prof. Dr. Spindeler, Prof. Dr. Schwochau, Prof. Dr. Strotmann, Prof. Dr. Stubbe, Prof. Dr. Wittig, Prof. Dr. Zachariae

Biologie (SI): Prof. Dr. Glombek, Kr Koch, VI Sell, StProf. Dr. Strotkoetter, RsD Wendel

Chemie (SI, SII): Prof. Dr. Baumgarten, StD Günther, Prof. Dr. Hägele, OstR Heidemeyer, StD Hermanns, Prof. Dr. Kleindienst, Prof. Dr. Kniep, Prof. Dr. Kuchen, Prof. Dr. Martin, OstR Meloefski, Prof. Dr. Mootz, Prof. Dr. Perkampus, Prof. Dr. Schmidtke, Prof. Dr. Schultze, Prof. Dr. Weiss, Prof. Dr. Wulff

Chemie (SI): AOR Dr. Franz, Prof. Dr. Vollmer

Deutsch (SII): StD Bertenburg, StD Dr. Schottky

Deutsch (SII + SII/SI LPO I): Priv.-Doz. Dr. Hörisch

Deutsch (SII, SI): Prof. Dr. Anton, AOR Dr. Beeh, StD Dr. Behle, MR Böse, StD Dr. Diepenthal, StD Dr. Gerlach, Prof. Dr. Gössmann, StD Herold, OstD Hoffmann, Prof. Dr. Kaiser, StD Kassmann, Prof. Dr. Keller, StD Dr. Lindemann, StD Mainz, StD Mallmann, Priv.-Doz. stDr. Pott, LRSD Dr. Scherer, StD Dr. Stein, Prof. Dr. Stötzel, StD Straßburger, StD Waldmann, Prof. Dr. d Windfuhr, Prof. Dr. Wunderlich.

- Deutsch (SI):** HSI Becker, RSKr Berretz, RsD Hucko, RSKr Kimmeskamp, Rektor Petong, FI' Dr. Tischler
- Deutsch (SI, P):** F Engel, SR Heinzl, Priv.-Doz. Dr. Neuland, FI' Strien
- Deutsch (P):** FI Dr. Fliegner
- Englisch (SII, SI):** Prof. Dr. Berger, StD Boscheinen, StD Broch, Prof. Dr. Glaap, OStR Jacob-Seifert, Prof. Dr. Legenhausen, Prof. Dr. Rauter, StD Dr. Schuch, Prof. Dr. Schulte-Herbrüggen, StD Venzky, Prof. Dr. Wolff, StD Zimmermann
- Englisch (SII) + SI/SI LPO I):** Prof. Dr. Busse, AOR Priv.-Doz. Dr. Claas, Priv.-Doz. Dr. Seidel
- Englisch (SI):** Kr Hinüber, FI' Westhoff
- Erziehungswissenschaft (SI, SII):** StD Becker (Phil.), StD Brendler (Päd.), Prof. Dr. Diemer (Phil.), Prof. Dr. Flohr (Pol.), Prof. Dr. Friedrich (Päd.), Prof. Dr. Geldsetzer (Phil.), Prof. Dr. Hardörfer (Päd.), Prof. Dr. Heinz (Phil.), Prof. Dr. Heldmann (Päd.), Prof. Dr. Hogrebe (Phil.), Prof. Dr. Hornke (Päd.), Prof. Dr. Huning (Phil.), StD Kuchler (Päd.), OStD Dr. Lohn (Päd.), Prof. Dr. Lowinski (Soz.), Prof. Dr. Lüth (Päd.), Prof. Dr. Manz (Psy.), Prof. Dr. Margies (Päd.), Prof. Dr. Michel (Päd.), Prof. Dr. Münch (Soz.), Prof. Dr. Nickel (Psy.), Prof. Dr. Nicolin (Päd.), OStR' Rauch (Päd.), OStD Dr. Schrek-kenberg (Päd.), Prof. Dr. Schwarzer (Päd.), Prof. Dr. Wehle (Päd.)
- Erziehungswissenschaft (SII):** OStR Dr. Blume, StR Dr. Engels, StD Fischbach, Priv.-Doz. Dr. Merkert (Päd.), OStD Dr. Simon-Mathes
- Erziehungswissenschaft (P, SI):** Rektor Alberts, Rektor Albrecht, SR Babilon, FI' Has-selsweiler, SR Heinzl, Rektorin Heyroth, Rektor Kaulen, Rektor Nelsen, Rektor Sume, Rektor Stürtzer, FI Veltrup, SR Witte
- Erziehungswissenschaft (SI):** Rektor Menn, Kr Simons, RsD Stubenrauch
- Erziehungswissenschaft (P):** FI' Gerlach, Rektor Grunwald, Rektor Otto, FI' Reibnitz
- Französisch (SI, SII):** StD Dr. Heinrichs, Prof. Dr. Höfler, StD Dr. Hohagen, Prof. Dr. Kleszczewski, Prof. Dr. Nies, Prof. Dr. Rettig, StD' Rösler, StD Scherz, Prof. Dr. Schrader, StD Dr. Wirtz, StD Wolff, Prof. Dr. Wunderli
- Geographie (SI, SII):** StD Faust-Ern, Prof. Dr. Gerstenhauer, Prof. Dr. Glebe, LRSD Jacobs, OStR' Jacob-Seifert, StD Kelterbach, StD Lison, StD Dr. Pley, StD' Dr. Schmitz-Keil, Prof. Dr. Steinberg, Prof. Dr. Wein, Prof. Dr. Wenzens
- Geographie (SI):** Prof. Dr. Habrich, FI' Neumann, Kr Schmidt
- Geschichte (SI, SII):** Priv.-Doz. Dr. Dipper, Prof. Dr. Hardach, Prof. Dr. Hecker, Prof. Dr. Hiestand, Prof. Dr. Hüttenberger, Prof. Dr. Kienast, StD Dr. Lipski, Prof. Dr. Lönne, Prof. Dr. Molitor, Prof. Dr. Mommsen, OStD Dr. Montanus, Prof. Dr. Müller, OStD Dr. Oehm, LRSD Roche, Prof. Dr. Semmler, Prof. Dr. Süßmuth, Priv.-Doz. Dr. Schor-mann, StD Dr. Stephan-Kühn, Prof. Dr. Weber
- Geschichte (SII):** Dr. Wittmütz
- Geschichte (SII + SI/SI LPO I):** Priv.-Doz. Dr. Graf Finkenstein
- Griechisch (SI, SII):** Prof. Dr. Häußler, RSD Dr. Keil, Prof. Dr. Opelt, LRSD Dr. Vomhof
- Griechisch (SII):** StD Pesch
- Italienisch (SI, SII):** Prof. Dr. Höfler, Prof. Dr. Kleszczewski, Prof. Dr. Nies, Prof. Dr. Rettig, Prof. Dr. Schrader, Prof. Dr. Wunderli
- Kunst (SI, SII):** StD Baaken, StD' Baum, StD' Baumann, StD' Hönke, OStR' Kreetz, StR' Lehder, OStR Roemer, OStR Schmitz, OStR Schumacher
- Kunst (SII):** StD' Baaken
- Kunst (P, SI):** AOR Fassbender, Prof. Dr. Mahlberg, FI Pfeil, Kr Richter

Kunst (SI): Gätjen

Latein (SI, SII): Prof. Dr. Häußler, RSD Dr. Keil, Prof. Dr. Opelt, LRSD Dr. Vomhof

Latein (SII): StD Pesch

Mathematik (SI, SII): Prof. Dr. Bergmann, StD Dr. Boczek, StD Dr. Braun, OStD Dr. Dormanns, Prof. Dr. Fischer, StD Hanrath, Prof. Dr. Harzheim, Prof. Dr. Janßen, Prof. Dr. Kerner, Prof. Dr. Klinger, Doz. Dr. Kracht, Priv.-Doz. Dr. Lindner, Prof. Dr. Meise, OStR Neveling, Prof. Dr. Petry, Prof. Dr. Pohst, Prof. Dr. Ratschek, Prof. Dr. Steffen, Prof. Dr. Wisbauer

Mathematik (SII): Prof. Dr. Döring, Prof. Dr. Witsch

Mathematik (P, SI): Prof. Dr. Köhnen, HI' Krampe, FI Veltrup, HI' Viseneber

Mathematik (SI): Prof. Dr. Schick

Mathematik (P): GI Kalthoff, Kr Paustian

Musik (SI, SII): StD Dederling, StD Dr. Ochs, OStR Strehler

Musik (P, SI): Rektor Lenz, Prof. Dr. Noll, Prof. Dr. Nolte

Musik (P): Rektor Asselborn

Pädagogik (SII): StD Brendler, Prof. Dr. Friedrich, Prof. Dr. Hardörfer, Prof. Dr. Heldmann, Prof. Dr. Hornke, StD Kuchler, OStD Dr. Lohn, Prof. Dr. Lüth, Prof. Dr. Margies, Priv.-Doz. Dr. Merkert, Prof. Dr. Michel, Prof. Dr. Nicolin, Prof. Dr. Schwarzer, Prof. Dr. Wehle

Philosophie (SI, SII): StD Dr. Rehfuss, StD Dr. Schottky

Philosophie (SII): StD Becker, Priv.-Doz. Dr. Brand, Prof. Dr. Diemer, Prof. Dr. Geldsetzer, Prof. Dr. Heinz, Prof. Dr. Henrichs, Prof. Dr. Höggebe, Prof. Dr. Huning

Physik (SI, SII): Prof. Dr. Bausch, Prof. Dr. Behmenburg, Prof. Dr. Bessenroth, Prof. Dr. Decker, StD Hein, Prof. Dr. Janssen, Prof. Dr. Kleinhanß, Prof. Dr. Kranz, StD Kurssawe, Prof. Dr. Meiners, Prof. Dr. Schmid, Prof. Dr. Stark, Prof. Dr. Uhlenbusch

Physik (SII): Priv.-Doz. Dr. Müller, Prof. Dr. Otto, Prof. Dr. Rebhahn, Prof. Dr. Suchy, StProf. Dr. Thielemann

Physik (SI): Prof. Becker, Rskr Kohlenbach, StProf. Luysberg, Rektor Tresselt

Spanisch (SI, SII): Prof. Dr. Höfler, Prof. Dr. Kleszczewski, Prof. Dr. Nies, Prof. Dr. Rettig, Prof. Dr. Schrader, Prof. Dr. Wunderli

Sport (SI, SII): StD Meusel, Prof. Dr. Rösch

Sport (SII): StD Hertel

Sport (SII + SII/SI LPO I): Priv.-Doz. Dr. Hettwer

Sport (P, SI): Kr Schulte-Krumpen

Sport (SI): FI Bienefeld, StProf. Haamann, StProf. Lisson

Sport (nur fachpraktische Prüfungen SI, SII): AR Dr. Ader, Dipl. Sportl. Brodbeck, Dipl.-Sportl. Golmina, Dipl.-Sportl. Dr. Yaldai, Wiss. Ang. Rocholl, Dipl.-Sportl. Schellenberger, Dipl.-Sportl. Stöber, Dipl.-Sportl. Wastl

Institute an der Universität

Diabetes-Forschungsinstitut an der Universität

Auf'm Hennekamp 65, 4000 Düsseldorf 1, F. 3 38 21

Geschäftsführender Direktor: Prof. Dr. Friedrich Arnold Gries

1. **Klinische Abteilung** – Lehrstuhl für Innere Medizin (Diabetologie)

Direktor: Prof. Dr. Friedrich Arnold Gries

Sekretariat: Frau Voss, F. 3 38-22 01

Oberärzte: Dr. Berger, Prof. Dr. Vogelberg, Priv.-Doz. Dr. Koschinsky

Wiss. Mitarb.: Dipl.-Biol. Bunting-Tempea, Dr. Cicmir, Priv.-Doz. Dr. H. Gleichmann,

Dr. Greulich, Prof. Dr. Dr. Herberg, Dr. Hübinger, Dr. Kashiwagi, Prof. Dr. Kolb,

Dr. Meurers, Dr. Partke, Dr. Pawlowski, Dr. Schäfer, Dr. Scherff,

Dr. Schleppinghoff, Dr. Schwippert-Houtermanns, Dr. Toeller

2. **Biochemische Abteilung** – Lehrstuhl für Klinische Biochemie (Diabetologie)

Direktor: Prof. Dr. Hans Reinauer

Sekretariat: Frau Hyland, F. 33 82-2 41, -2 40

Wiss. Mitarb.: Dr. Bubenzer, Dr. Dahlmann, Dr. Eckel, Dr. Herbertz,

Priv.-Doz. Dr. Junger, Dr. Kopp, Dr. Kühn, Dr. Meyer, Dr. von Recklinghausen, Priv.-

Doz. Dr. Rösen, Dr. Wasner.

3. **Biometrische Abteilung**

Leiter: Priv. Doz. Dr. Max P. Baur

Sekretariat: Frau Quernhorst, F. 33 82-2 59

Wiss. Mitarb.: Dipl. Volksw. Dannehl, Dr. Dopstadt, Dr. Louton, Dipl.-Phys.

Neugebauer

Institut für Ernährung und Diätetik

(Deutsche Gesellschaft für Ernährung)

Moorenstraße 5, 4000 Düsseldorf 1, F. 34 82 16, 3 11-78 72

Leiter: Prof. Dr. Horst Zimmermann

Stellvertreter: Prof. Dr. Friedrich Arnold Gries

Pädagogische Leiterin: Marie-Luise Kohnhorst

Stellvertreterin: Renate Frenz

Medizinisches Institut für Umwelthygiene

Gurlittstraße 53, 4000 Düsseldorf 1, F. 33 89-1

Direktor: Prof. Dr. Hans-Werner Schlipköter
Sekretariat: Brigitte Heiden

Abteilungsleiter: Dr. Josef Abel, Prof. Dr. Heidrun Behrendt, Dipl.-Chem. Dr. Arthur Brockhaus, Prof. Dr. Walter Dehnen, Dr. Reinhard Dolgner, Priv.-Doz. Dr. Karl-Heinz Friedrichs, Priv.-Doz. Dr. Ernst Gleichmann, Prof. Dr. Werner Hilscher, Prof. Dr. Friedrich Pott, Prof. Dr. Norbert Seemayer, Priv.-Doz. Dr. Dr. Heinz Erich Wichmann, Priv.-Doz. Dr. Herbert Wiegand, Dipl.-Psych. Dr. Gerhard Winneke

Wiss. Ass.: Dr. Katharina Beyen, Dipl.-Biologin Dorothea Brassel, Dr. Michael Csicsaky, Dipl.-Chem. Dr. Ulrich Ewers, Dr. Hannelore Finke, Dr. Elisabeth Goettert, Dr. Doris Höhr, Rolf Jansen-Rosseck, Dipl.-Psych. Joachim Kastka, Dipl.-Biochem. Dr. Mohammad Kouros, Ursula Krämer, Dipl.-Biologin Hellmuth Lilienthal, Dr. Nikola Manojlovic, Dipl.-Biol. Angelika Matscheck, Dr. Marianne Meyer-Hammer, Dipl.-Biol. Beate Molik, Dr. Rolf Mosbach, Dipl.-Biochem. Dr. Jürgen Oberbarnscheidt, Dr. Peter Olberding, Dipl.-Ing. Reimer Paulsen, Dr. Jürgen Pilaski, Dr. Franz-Josef Reiffer, Dipl.-Ing. Uwe Ritterstaedt, Dipl.-Chem. Anna-Margarete Roscovanu, Dipl.-Biologin Nada de Ruiter, Dipl.-Chem. Dr. Marlies Stark, Dipl.-Chem. Dr. René Tomingas, Dipl.-Biol. Ursula Ziem

Eichendorff-Institut an der Universität Düsseldorf

Literaturwissenschaftliches Institut der Stiftung Haus Oberschlesien
Bahnhofstraße 71, 4030 Ratingen 6-Hösel, Tel.: (0 21 02) 6 73 41

Leiter: Prof. Dr. Hans-Georg Pott
Sekretariat: Margret Diehl

Institute in Zusammenarbeit mit der Universität

Institut für Medizin, Kernforschungsanlage Jülich GmbH

Postfach 1913, 5170 Jülich, F. (0 24 61) 61 64 43

Direktor: Prof. Dr. Ludwig E. Feinendegen
Sekretariat: Frau Flegel, Frau Jansen

Wiss. Mitarbeiter: Dipl.-Phys. Becker, Dr. Booz, Dr. Herzog, Dr. Iyengar, Dr. Kiem, Dr. Morstin, Dr. Peterson, Dr. Pilwat, Dipl.-Phys. Pomplun, Dr. Porschen, Dr. Salhani, Dr. Schneeweiß, Dr. Steudle, Dr. Tisljar, Prof. Vyska, Prof. von Wangenheim, Dr. Welsh

Institut für Biotechnologie, Kernforschungsanlage Jülich GmbH

Postfach 1913, 5170 Jülich, F. (0 24 61) 61 32 94

Direktor: Prof. Dr. Hermann Sahn

Sekretariat: Monika Schmidt

Wiss. Mitarbeiter: Dr. Bringer, Dr. Eggeling, Dr. Fähnrich, Prof. Kern, Dr. Schimz, Dr. Schoberth, Dr. Sprey

Sonderforschungsbereiche an der Universität Düsseldorf

Sonderforschungsbereich 200 – Pathologische Mechanismen der Hirnfunktion –

Sprecher: Prof. Dr. Freund

Sonderforschungsbereich 30 – Kardiologie –

Sprecher: Prof. Dr. Loogen

Sonderforschungsbereich 113 – Diabetologen –

Sprecher: Prof. Dr. Gries

Deutsches Krankenhausinstitut

Tersteegenstraße 9, 4000 Düsseldorf 30, F. 43 44 22

Institutsleitung: Prof. Dr. Siegfried Eichhorn, Dr. Karl Jeute, Prof. Dr. Hans-Werner Müller,

Architekt Richard-Joachim Sahl, Hon. FAIA

Sekretariat: Agnes Machozek, Gisela Hackmann

E.A.P. Europäische Wirtschaftshochschule

Abteilung Düsseldorf (weitere 2 Abteilungen in Paris und Oxford)

Ebene 02, Gebäude 23.32, Universitätsstraße 1, 4000 Düsseldorf,

F. (02 11) 34 70 51

Direktor: Gerd von Poschinger

Sekretariat: Sylvia Burmeister

Studentensekretariat: Marianne Kather

Studiendirektor: Priv.-Doz. Dr. Jürgen Weitkamp

Leiter des Fachbereichs Finanzen und Steuern:

Priv.-Doz. Dr. Jürgen Weitkamp

Leiter des Fachbereichs Marketing und Marktforschung:

Priv.-Doz. Dr. Reinhard Hünerberg

Sekretariat: Annegret Görke

Leiter des Fachbereichs Organisation und Personalwesen:

N.N.

Praktikabeauftragter: Bernd M. Lindenberg M.A.

Lehrbeauftragte: Prof. Horst Groenenwald (FHL) (Personalwesen), Dr. Klaus Paschen

(Personalwesen), Walter Schweizer (Volkswirtschaftslehre), Werner Thoma (Int. Marketing)

Bibliothek: Gertrud Laub

Übersicht über die Zahl der Studierenden im Sommersemester 1984

Stand: 21. Mai 1984

	männlich	weiblich	gesamt
Philosophische Fakultät	2 286	3 245	5 531
Mathematisch-Naturwissenschaftl. Fakultät	2 178	1 669	3 847
Medizinische Fakultät	2 801	1 747	4 548
Ordentliche Studierende insgesamt	7 265	6 661	13 926
davon Besucher des Studienkollegs	—	—	—
davon Besucher Deutschkurs	22	20	42
Zweithörer	114	105	219
Promotionshörer	47	20	67
Gasthörer	37	22	59
Studierende gesamt	7 463	6 808	14 271
davon Ausländer	508	347	855

Unser Service für Examenskandidatinnen und -kandidaten.



Auf dem Weg in den Beruf können wir Ihnen helfen:

Mit nützlichen Informationen, die Sie kostenlos und unverbindlich in jeder Dresdner Bank-Geschäftsstelle erhalten.

Die neue Broschüre

„Examen – und was dann?“

gibt Ihnen u.a. Tips und Hinweise über richtige Berufsplanung, Bewerbungsstrategie, Berufswege in Industrie, Handel und Öffentlichem Dienst sowie Ratschläge über Selbständigkeit, Versicherung, Steuern, Geld, außerdem zahlreiche wichtige Adressen.

Spezielle Informationsdienste für Berufsanfänger mit weiteren Informationen können zusätzlich bei uns angefordert werden.

**Für Ihr erstes Einkommen:
das Dresdner Bank-Privatkonto.**

Mit einem Privatkonto bei einer großen, international tätigen Bank haben Sie Zugang zu allen Serviceleistungen: z.B. eurocheques + eurocheque-Karte, bargeldloser Zahlungsverkehr, Geldanlage, Dispositionskredit, Privatdarlehen, Reiseservice. Über die Einzelheiten wird man Sie in jeder unserer mehr als 1.000 Geschäftsstellen gern informieren.

Wir sind Ihr Partner – heute und morgen.

Dresdner Bank

Lehrveranstaltungen für Hörer aller Fakultäten

Vorlesungen

Interdisziplinäre Ringvorlesung

Der kranke Mensch Busse/Hecker/Hiestand/Honecker/Kaiser/Schadewaldt/
Mi. 17–18 Schrader/Schulte Herbrüggen/Semmler/Wunderli

Die Nutzung bibliographischer Hilfsmittel für die wissenschaftliche Arbeit in Studium und Forschung. Gattermann
Mit praktischen Übungen
Di. 14–15 (1stündig)
Geb. 24.41, Vortragsraum

Ausgewählte Probleme der bibliothekarischen Betriebslehre, Teil 3: Inhaltliche Erschließung der Literatur, bibliothekarische Klassifikationssysteme. Gattermann
Mit Kolloquium.
Di. 15–16 (1stündig)
Gebäude 24.41, Vortragsraum

Biologie des Menschen

(Merkmale, Evolution, Rassen, Verhalten, Kultur- und Bevölkerungsentwicklung) Zachariae
Di 17–19 (2stündig)
Hörsaal 6 E

Vorlesung/Übung

Einführung in die Benutzung der audiovisuellen Einrichtungen der Universität Manz
Fr. 11–13 und 14–16 (4stündig)
Gebäude 23.02, Ebene 02, R 22

Sprachkurse

Französisch für Anfänger Soeffing
Mo. 16–18
Do. 16–18 4stündig (mit Laborübungen)

Italienisch für Anfänger Moscardino
Di. 11–13 4stündig
Do. 11–13

Spanisch für Anfänger Escobar
Mo. 11–13 4stündig
Fr. 9–11

Latein und Griechisch

Latein I Hamacher
Mi. 16 s.t.–18.15 (3stündig)

Latein II Brinkmann
Do. 16 s.t.–18.15 (3stündig)

Latein III Georg
Mo. 17 s.t.–19.30 (3stündig)

Griechisch II Mi. 16 s.t.–18.15 (3stündig)	Brinkmann
Griechisch III Mo. 16 s.t.–18.30 (3stündig)	Opitz
Neugriechisch Di. 14–16 (2stündig)	Schipke
Niederländisch Einführung in die niederländische Sprache Fr. 9–11 (2stündig)	Vekemann
Niederländisch für Fortgeschrittene I Fr. 11–13 (2stündig)	Vekemann
Niederländisch für Fortgeschrittene II Fr. 13–14.30 (2stündig)	Vekemann
Russisch Russisch I Mo. 16–17.30 (2stündig) Gebäude 23.21, R U 1.64	Beran
Konstantin G. Paustovskij (1892–1968) Lektüre aus seinen Erzählungen (für Fortgeschrittene) Mo. 14–15.30 (2stündig)	Wippel

Für ausländische Studierende der Universität Düsseldorf

Studienbegleitender Sprachkurs. Deutsch für ausländische Studenten Mittelstufe I Mo.–Do. 9–13, Di., Do. 14–16 (20stündig)	Hachenberg u.a.
Studienbegleitender Sprachkurs für ausländische Studenten Mittelstufe II Mo.–Do. 9–13, Di., Do. 14–16 (20stündig)	Bolten u.a.
Studienbegleitender Sprachkurs: Deutsch für Studenten der Mathematisch-Naturwiss. und Medizinischen Fakultät Mi. 16–18 (2stündig)	N. N.
Studienbegleitender Sprachkurs: Deutsch für Studenten der Philosophischen Fakultät Mi. 14(16) (2stündig)	N. N.

Collegium musicum

Allgemeine Musik- und Harmonielehre Di. 18.30–19.30 Raum nach Vereinbarung	Orlinski
Collegium musicum vocale Di. 19.30 Gebäude 23.21, Ebene 00, Raum 91	Orlinski
Collegium musicum instrumentale Do. 20 Gebäude 23.21, Ebene 00, Raum 91	Orlinski
Auskunft und Anmeldung: Prof. Heinz Bernhard Orlinski, Badeniastraße 18, 4044 Kaarst, F. (300) 6 62 67, s. auch Seite 42	

Vokalensemble, Instrumentalensemble und Folklorekreis der Universität Düsseldorf

An der Universität Düsseldorf bestehen vier Ensembles, die für die Hörer aller Fakultäten sowie Angehörige und Freunde der Universität offen sind. Sie treten in zahlreichen Konzerten, insbesondere in den Konzerten der Universität Düsseldorf, an die Öffentlichkeit. Das Vokal- und Instrumentalensemble wird von Prof. Dr. W. Schepping, das Folklore-Ensemble von Henner Diederich und das Jazzensemble von Lajos Dudas geleitet. Die Proben finden montags und dienstags im Gebäude Neuss, Raum 203, statt:

Ensembles:

Vokalensemble Neuss der Universität Düsseldorf Mo. 12–14 R 203	Schepping
Instrumentalensemble Neuss der Universität Düsseldorf Mo. 14–15 R 205	Schepping
Folkloreensemble I: Interpretationspraxis europäischer Folklore Mo. 9–11 R 203	Diederich
Folkloreensemble II: Solistengruppe Mo. 11–12 R 203	Diederich
Jazzensemble Di. 8.30–10 R 205	Dudas

Lehrveranstaltungen des Rechenzentrums

Struktur und Eigenschaften moderner ADV-Anlagen	Knop
Spezielle Probleme der Verwaltungsinformatik	Knop
Einführung in die Programmiersprache ELAN Vorlesung mit Übung (4stündig)	Szymanski
Einführung in die Programmiersprache PASCAL	Cappel
Einführung in die Programmiersprache FORTRAN IV Vorlesung mit Übung (ganztägig, Vorsemesterkurs)	Schott
Einführung in die Programmiersprache FORTRAN IV Vorlesung mit Übung (4stündig)	Valder
Einführung in die Programmiersprache ALGOL Vorlesung mit Übung (4stündig)	Heydthausen
Einführung in die Programmiersprache COBOL Vorlesung mit Übung (4stündig)	Haverkamp
Einführung in die Kommandosprache der DVA TR445 Jeweils eintägige Veranstaltung als Vorsemesterkurs	
Einführung in die Statistikprogramme des Rechenzentrums Vorlesung (2stündig)	Willers
Grundlagen der Mikroprozessortechnik Vorlesung (2stündig)	Grätz/Pank

Philosophische Fakultät

Dekan:

Prof. Dr. Hans Süssmuth

Prodekan:

Prof. Dr. Dieter Margies

Dekanatsbüro:

Universitätsstraße 1, 4000 Düsseldorf (Gebäude 23.21, Ebene 00, Raum 63).
F. 3 11-29 36/29 37

Josefine Allgeier, Reg.-Ang., F. 3 11-29 36/29 37

Gerda Dietz, Reg.-Ang., F. 3 11-49 55

Angelika Scholz, Reg.-Ang. F. 3 11-49 55

Geschäftszeit montags bis donnerstags von 10–12 Uhr, Raum 063, F. 3 11-29 37

Prüfungs- und Studienangelegenheiten sowie Studienberatung dienstags bis donnerstags von 10–12 Uhr, Raum 64, F. 3 11-49 55
(telefonische Beratung ist nicht möglich)

Fakultätsrat:

Gruppe der Professoren:

Prof. Dr. W. G. Busse, Prof. Dr. Dr. A. Diemer, Prof. Dr. H. Flohr, Prof. Dr. L. Friedrich, Prof. Dr. L. Geldsetzer, Prof. Dr. A.-R. Glaap, Prof. Dr. W. Gössmann, Prof. Dr. W. Heimbecher, Prof. Dr. R. Hiestand, Prof. Dr. R. Keller, Prof. Dr. K.-E. Lönne, Prof. Dr. D. Margies, Prof. Dr. G. Michel, Prof. Dr. K. Müller, Prof. Dr. R. Münch, Prof. Dr. H. Nickel, Prof. Dr. G. Noll, Prof. Dr. E.-H. Rösch, Prof. Dr. L. Schrader, Prof. Dr. H. Schulte Herbrüggen, Prof. Dr. C. Schwarzer, Prof. Dr. G. Stötzel, Prof. Dr. H. Süssmuth, Prof. Dr. G. Wehle, Prof. Dr. P. Wunderli, Prof. Dr. D. Wunderlich

Gruppe der wissenschaftlichen Mitarbeiter:

U. Baumann, H. Brall, W. Brodbeck, Dr. U. Nocken, Dr. H. Steuber, Dr. P. Theiner, F.-K. Unterweg, Dr. O. von Vacano, Dr. E. Werner

Gruppe der Studenten:

B. Axster, U. Berger, H. Birk, K. van Eickels, C. Hoch, T. Hönnekopp, S. Küpper, K. Müllges, M. Wienbeck

Gruppe der nichtwissenschaftlichen Mitarbeiter:

M.-L. Büntig, M. Reipen, I. Zeller

Orientierungsplan

Gebäude 23.21

- Ebene U 1 Hausmeister, Poststelle
Seminarräume, Stud. Garderobe
- Ebene 00 Hörsäle, 3E, 3F und 3H,
Hörsaal 3G – Mitschauanlage–
Sprach- und Phonetiklabor
Sprachlabors
Dekanat der Phil. Fakultät
Kommunikationszentrum
Collegium musicum
- Ebene 01 Romanisches Seminar III und IV
Anglistisches Institut I und III
Germanistisches Seminar I, IV, V
Seminarräume
- Ebene 02 Germanistisches Seminar II, III
Romanisches Seminar I und II
Anglistisches Institut II

- Ebene 03 Fachbibliotheken Klass., Philologie
Philosophie, Anglistik, Germanistik
- Ebene 04 Philosophisches Institut,
Seminar für Allg. Sprach-
wissenschaft, Seminar für
Klassische Philologie
Seminarräume

Gebäude 23.31 und 23.32

- Ebene U1 Hausmeister/Poststelle
Notartraum/Garderobe
Fachhochschule (Wirtschaft)
- Ebene 00 Fachhochschule (Wirtschaft)
- Ebene 01 Fachhochschule (Wirtschaft)
Wiss. Prüfungsamt
- Ebene 02 Seminarräume
EAP
- Ebene 03 Fachbibliotheken: Romanistik
Geschichte, Soziologie, Wirtschaft
- Ebene 04 Historisches Seminar II
Anglistisches Institut IV, V, VI
Sozialwissenschaftliches Institut
(Soziologie)
Seminarraum
- Ebene 05 Historisches Seminar III, V, VII und VIII
Osteuropäische Geschichte
Sozialwissenschaftliches Institut
(Politikwissenschaft) Kunstgeschichte
- Ebene 06 Historisches Seminar I, IV, VI

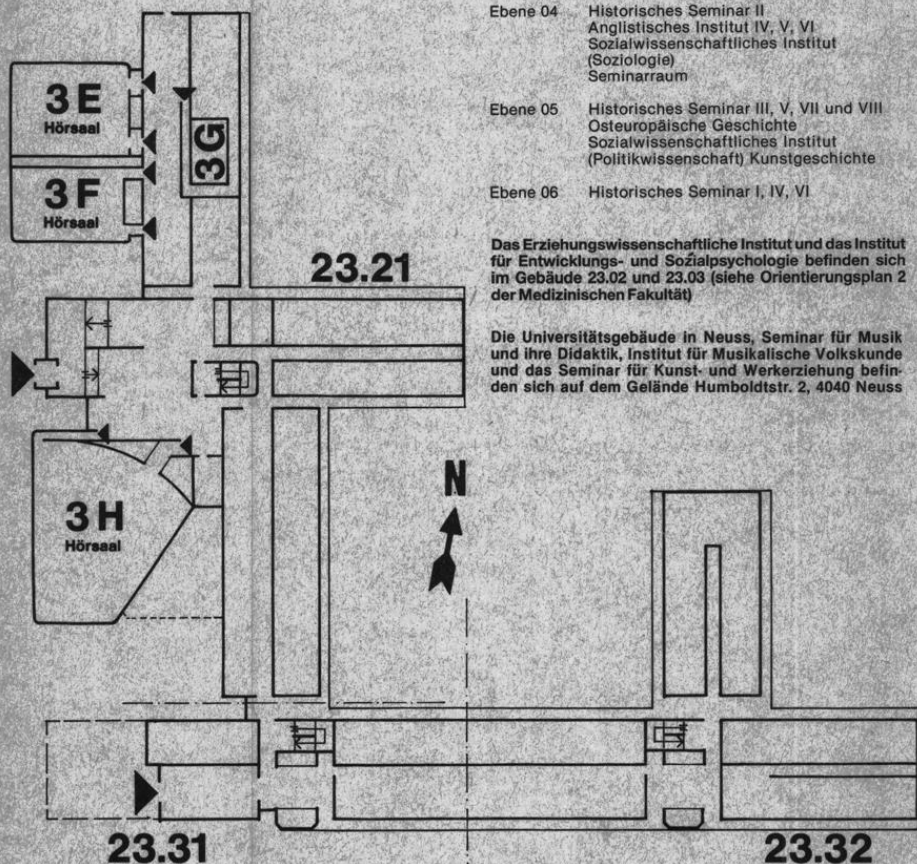

Das Erziehungswissenschaftliche Institut und das Institut für Entwicklungs- und Sozialpsychologie befinden sich im Gebäude 23.02 und 23.03 (siehe Orientierungsplan 2 der Medizinischen Fakultät)

Die Universitätsgebäude in Neuss, Seminar für Musik und ihre Didaktik, Institut für Musikalische Volkskunde und das Seminar für Kunst- und Werkerziehung befinden sich auf dem Gelände Humboldtstr. 2, 4040 Neuss

Studienberater

Staatliches Prüfungsamt Düsseldorf, F. 3 11-41 02 bis 41 07, Gebäude 23.31, Ebene 01 (vgl. S. 56), (Lehramtsprüfungen).

Dekanat der Philosophischen Fakultät, F. 3 11-49 55, Gebäude 23.31, Ebene 00, Raum 64 (vgl. S. 65), (Magisterprüfung und Promotion; nur allgemeine Fragen, keine Fachberatung).

Philosophie

Philosophisches Institut, Gebäude 23.21, Ebene 04

Prof. Dr. Dr. Alwin Diemer, F. 3 11-29 12, Mi. 11–12, Raum 75

Prof. Dr. Lutz Geldsetzer, F. 3 11-29 14,
Fr. 14–15 und nach Vereinbarung, Raum 82

Prof. Dr. Rudolf Heinz, F. 3 11-29 18, Do. 13–14, Raum 71

Prof. Dr. Norbert Henrichs, F. 3 11-29 13, Mo. 11–13, Raum 63

Prof. Dr. Wolfram Högbebe, F. 3 11-29 20, Di. 14–15, Raum 83

Prof. Dr. Alois Huning, F. 3 11-29 22, Mi. 10.30–11 und nach Vereinbarung, Raum 72

Prof. Michael Sukale, Ph. D., F. 3 11-29 22, Di. 10–12, Raum 71

Priv.-Doz. Dr. Hartmut Brands, F. 3 11-32 63, Mo. 13–14, Raum 81

Wiss. Ang. Klaus-Jürgen Düsberg, F. 3 11-29 19, Mi. 12–13, Raum 69

Wiss. Ang. Dr. Ulrike Hinke-Dörnemann, F. 3 11-28 97, Mi. 12–13, Raum 74

Wiss. Ang. Jochen Lechner, F. 3 11-42 40, Do. 11–12, Raum 85

Wiss. Ang. Dr. Ph. D. Reinhard May, F. 3 11-29 19, Mo. 13–14 oder nach Vereinbarung, Raum 69

Erziehungswissenschaft

Erziehungswissenschaftliches Institut, Gebäude 23.03, Ebene 01 und Ebene 02 und Gebäude 23.02, Ebene 02, Studienberatungstermine während der Vorlesungszeit; telefonische Studienberatung und Studienberatung außerhalb der angegebenen Zeiten nicht möglich.

Erziehungswissenschaftliches Studium für künftige Lehrer der Sekundarstufe I und der Sekundarstufe II:

Claudia Seuffert, F. 3 11-20 37

Mi. 13–14; Gebäude 23.03, Ebene 01, Raum 85

Pädagogikunterricht in der Sekundarstufe II/Didaktik der Erziehungswissenschaft:

Akad. Rat Dr. Hartmut Steuber, F. 3 11-28 53,

Di. 10.45–11.30; Gebäude 23.02, Ebene 02, Raum 84

Studiengang Diplomprüfung in Erziehungswissenschaft:

Dr. Joachim Koblitz, F. 3 11-21 33, Mi. 14–15;

Gebäude 23.02, Ebene 02, Raum 82

Alle erziehungswissenschaftlichen Studiengänge:

HschAss. Dr. Robert Antoch, Dipl.-Psych., F. 3 11-21 45, Do. 11–12;

Gebäude 23.02, Ebene 02, Raum 70 (Fragen, die der Erörterung der besonderen persönlichen Umstände bedürfen).

Wiss. Ang. Dr. Norbert Posse, Dipl.-Psych., F. 3 11-20 23, Do. 11–12;

Gebäude 23.02, Ebene 02, Raum 66 (Fragen, die der Erörterung der besonderen persönlichen Umstände bedürfen).

Examensfragen:

Prof. Dr. Leonhard Friedrich, F. 3 11-20 83,

Do. 11–12, Gebäude 23.03, Ebene 02, Raum 23

Prof. Dr. Werner Heldmann, F. 3 11-49 61,
Do. 13–14, Gebäude 23.02, Ebene 01, Raum 66

Prof. Dr. Lutz F. Hornke, F. 3 11-34 74
Di. 16–18, Gebäude 23.02, Ebene 02, Raum 86

Prof. Dr. Johann-Christoph Lüth, F. 3 11-21 35
Mo. 15–16, Gebäude 23.02, Ebene 02, Raum 72

Prof. Dr. Dieter Margies, F. 3 11-21 37,
Mi. 14–15; Gebäude 23.03, Ebene 01, Raum 86

Prof. Dr. Gerhard Michel, F. 3 11-24 97,
s. Aushang, Gebäude 23.02, Ebene 02, Raum 71

Prof. Dr. Friedhelm Nicolin, F. 3 11-49 64,
Fr. 14–15, Gebäude 23.03, Ebene 02, Raum 28

Prof. Dr. Christine Schwarzer, F. 3 11-20 39
s. Aushang, Gebäude 23.03, Ebene 01, Raum 90

Prof. Dr. Gerhard Wehle, F. 3 11-20 38 (28 59), Do. 16–18;
Gebäude 23.03, Ebene 01, Raum 81

Fragen betr. Zulassung zu Prüfungen:

Dr. Joachim Koblitz, F. 3 11-21 33, Mi. 14–15; Gebäude 23.02, Ebene 02, Raum 82,
(Organisatorische Fragen der Diplom-Vor- und Hauptprüfung).

Entwicklungs- und Sozialpsychologie

Institut für Entwicklungs- und Sozialpsychologie, Gebäude 23.03, Ebene 01 und
Gebäude 23.02, Ebene 02.

Für allgemeine Fragen von Studium und Prüfung stehen Informationsunterlagen in
den Sekretariaten (Geb. 23.03, Ebene 01, Raum 23A und Geb. 23.02, Ebene 02,
Raum 31) zur Verfügung; außerdem wird gebeten, besondere Termine für Gruppen-
beratungen zu beachten. Eine telefonische Studienberatung ist nicht möglich.

Einzelberatungen während der Vorlesungszeit zur Erörterung besonderer persönlicher
Fragen sowie zur Absprache von Prüfungsgebieten außerhalb der allgemeinen
Empfehlungen:

Studiengang Magister im Nebenfach Psychologie:

Akad. Oberrat Dr. H.-J. Fenner, Sprechstunde: Di. 14–15,
Gebäude 23.03, Ebene 01, Raum 25

Studiengang Promotion im Nebenfach Psychologie,

Studiengang Diplomprüfung Erziehungswissenschaft im Fach Psychologie:
Priv.-Doz. Dr. U. Schmidt-Denter, Sprechstunde: Di. 14–15,
Gebäude 23.03, Ebene 01, Raum 23

Psychologie als Teil des Erziehungswissenschaftlichen Studiums für das Lehramt
Sekundarstufe I und II:

Wiss. Ass. Dr. P. Penning, Sprechstunde: siehe Aushang,
Gebäude 23.02, Ebene 02, Raum 25

Examensfragen:

Prof. Dr. W. Manz, Sprechstunde: siehe Aushang
Gebäude 23.02, Ebene 02, Raum 31

Prof. Dr. H. Nickel, Sprechstunde: siehe Aushang,

Gebäude 23.03, Ebene 01, Raum 27 (Voranmeldung im Sekretariat, Gebäude 23.03,
Ebene 01, Raum 23A, auch telefonisch 3 11-21 30)

Akad. Oberrat Dr. H.-J. Fenner (nur Teilprüfung Lehramt Sekundarstufe I),

Sprechstunde: Di. 14–15,
Gebäude 23.03, Ebene 01, Raum 25

Sozialwissenschaft

Soziologie, Gebäude 23.31, Ebene 04

Wiss. Ang. Agnes Elting, F. 3 11-24 88

Beratungsthema: Allgemeine Studienberatung

Wiss. Ang. Karl-Heinz Saurwein, F. 3 11-43 70, Di. 13-14

Beratungsthema: Allgemeine Studienberatung

Akad. Rat. Bernhard Miebach, F. 3 11-28 51, Di. 11-12

Beratungsthema: Allgemeine Studienberatung

Prof. Dr. Leonhard Lowinski, F. 3 11-31 23

Beratungsthema: Magister und Promotion

Prof. Dr. Richard Münch, F. 3 11-21 48, Di. 16-18

Beratungsthema: Magister und Promotion

Politikwissenschaft, Gebäude 23.32, Ebene 05

Wiss. Ang. Uwe Pöhls, F. 3 11-49 80, Do. 18-19

Beratungsthema: Allgemeine Studienberatung

Wiss. Ang. Werner Reh, F. 3 11-45 69, Mi. 11-12

Beratungsthema: Allgemeine Studienberatung

Wiss. Ang. Wolfgang Tönnemann, F. 3 11-49 80, Mi. 14-15

Beratungsthema: Allgemeine Studienberatung

Prof. Dr. Hans Boldt, F. 3 11-23 95, Di. 11-12

Beratungsthema: Magister und Promotion

Prof. Dr. Heiner Flohr, F. 3 11-45 55, Mi. 18-19

Beratungsthema: Magister und Promotion

Geschichte

Historisches Seminar, Gebäude 23.31, Ebene 04, 05 und 06 und Gebäude 23.32, Ebene 05

Für schriftliche Anfragen: Akad. Oberrat Dr. Manfred Wüstenmeyer, Abteilung für Neuere Geschichte, F. 3 11-29 29

Jeweils zu den angegebenen Sprechstunden und nach Vereinbarung stehen folgende Berater zur allgemeinen Studienberatung in der Vorlesungszeit zur Verfügung. Aktuelle Änderungen der Sprechzeiten sind aus Anschlägen ersichtlich.

Prof. Dr. Dietmar Kienast, F. 3 11-29 94, Di. 10-12, Ebene 05, Raum 37

Beratungsthema: Alte Geschichte

Akad. Oberrat Dr. Otfried von Vacano, F. 3 11-29 96, Do. 14-17, Ebene 05, Raum 29

Beratungsthema: Alte Geschichte

Wiss. Ang. Dr. Ruprecht Ziegler, F. 3 11-29 97, Do. ab 14, Ebene 05, Raum 34

Beratungsthema: Alte Geschichte

Prof. Dr. Rudolf Hiestand, F. 3 11-29 38, Ebene 06, Raum 68

Beratungsthema: Mittelalterliche Geschichte

Prof. Dr. Josef Semmler, F. 3 11-29 31, Do. 11-12.30, Ebene 06, Raum 72

Beratungsthema: Mittelalterliche Geschichte

Priv.-Doz. Dr. Albrecht Graf Finckenstein, F. 3 11-29 40, Mi. 14-16, Ebene 06, Raum 74

Beratungsthema: Mittelalterliche Geschichte

Wiss. Ang. Jürgen Berns, F. 3 11-40 59, Di. 11-12, Ebene 06, Raum 76

Beratungsthema: Mittelalterliche Geschichte

Wiss. Ang. Jürgen Simon, F. 3 11-29 39, Do. 11-12, Ebene 06, Raum 78

Beratungsthema: Mittelalterliche Geschichte

- Prof. Dr. Wolfgang J. Mommsen, F. 3 11-40 81, nach Vereinbarung, Ebene 04, Raum 61
Beratungsthema: Neuere Geschichte
- Prof. Dr. Klaus Müller, F. 3 11-29 27, Do. 14-15, Ebene 06, Raum 73
Beratungsthema: Neuere Geschichte
- Priv.-Doz. Dr. Christof Dipper, F. 3 11-29 26, Mi. 11-12 und nach Vereinbarung, Ebene 04, Raum 67
Beratungsthema: Neuere Geschichte
- Prof. Dr. Karl Egon Lönne, F. 3 11-29 30, Mo. 12-13, Ebene 04, Raum 66
Beratungsthema: Neuere Geschichte
- Prof. Dr. Christoph Weber, F. 3 11-29 42, Do. 11-12, Ebene 06, Raum 71
Beratungsthema: Neuere Geschichte
- Akad. Oberrat Dr. Manfred Wüstemeyer, F. 3 11-29 29, Do. 9-11, Ebene 04, Raum 70
Beratungsthema: Neuere Geschichte
- HschAss. Dr. Gerd Krumeich, F. 3 11-40 85, Do. 16-17, Ebene 04, Raum 63
Beratungsthema: Neuere Geschichte
- Priv.-Doz. Dr. Gerhard Schormann, F. 3 11-29 41, Mo. 10-11, Ebene 06, Raum 77
Beratungsthema: Neuere Geschichte
- Wiss. Ang. Dr. Peter Theiner, F. 3 11-40 84, Di. 9.30-11, Ebene 04, Raum 65
Beratungsthema: Neuere Geschichte
- Prof. Dr. Peter Hüttenberger, F. 3 11-30 20, Mi. 14-16, Ebene 06, Raum 65
Beratungsthema: Neueste Geschichte, Landesgeschichte
- Prof. Dr. Hansgeorg Molitor, F. 3 11-45 50, Mi. 15-16, Ebene 05, Raum 31
Beratungsthema: Neuere Landesgeschichte, Neuere Geschichte
- Wiss. Ang. Dr. Jörg Engelbrecht, F. 3 11-45 20, Mi. 11-12, Ebene 05, Raum 71
Beratungsthema: Neuere Landesgeschichte, Neuere Geschichte
- Wiss. Ass. Dr. Hein Hoebink, F. 3 11-20 73, Di. 14-16, Ebene 06, Raum 61
Beratungsthema: Neueste Geschichte
- Akad. Oberrat Dr. Falk Wieseemann, F. 3 11-45 59, Di. 16-18, Ebene 05, Raum 65
Beratungsthema: Neueste Geschichte
- Prof. Dr. Hans Hecker, F. 3 11-29 28, Mo. ab 16 und nach Vereinbarung, Ebene 05, Raum 62
Beratungsthema: Osteuropäische Geschichte
- Wiss. Hilfskraft János Hauzmann, M. A. F. 3 11-40 86, Mi. 11-12 und nach Vereinbarung, Ebene 05, Raum 63
Beratungsthema: Osteuropäische Geschichte
- Prof. Dr. Karl Hardach, F. 3 11-40 14, nach Vereinbarung, Ebene 05, Raum 21
Beratungsthema: Wirtschaftsgeschichte
- Wiss. Ang. Dr. Ulrich Nocken, F. 3 11-40 20, nach Vereinbarung, Ebene 05, Raum 25
Beratungsthema: Wirtschaftsgeschichte
- Wiss. Hilfskraft Dr. Hans-Joachim Landmesser, F. 3 11-40 22, nach Vereinbarung, Ebene 05, Raum 27
Beratungsthema: Wirtschaftswissenschaft
- Prof. Dr. Hans Süßmuth, F. 3 11-39 19, Mi. 11-12, Ebene 05, Raum 78
Beratungsthema: Didaktik der Geschichte

Kunstgeschichte

- Dr. Hubertus Günther, Gebäude 23.31, Ebene 05, Räume 66, 68
s. Aushang

Allgemeine Sprachwissenschaft

Seminar für Allgemeine Sprachwissenschaft, Gebäude 23.21, Ebene 04

Prof. Dr. Dieter Wunderlich, F. 3 11-25 54, Mi. 14–16, Raum 450

Wiss. Ass. Dr. Manfred Pinkal, F. 3 11-25 57, Mi. 16–17, Raum 452

Wiss. Ang. Dr. Richard Wiese, F. 3 11-29 25, Do. 14–16, Raum 446

Wiss. Ang. Dr. Harald Clahsen, F. 3 11-34 43, Di. 14–16, Raum 448

Klassische Philologie

Seminar für Klassische Philologie, Gebäude 23.21, Ebene 04

Prof. Dr. Ilona Opelt, F. 3 11–29 90,
nach Vereinbarung

Prof. Dr. Bernd Manuwald, F. 3 11–25 49,
Do. 10–11 und nach Vereinbarung, Raum 444

Prof. Dr. Reinhard Häußler, F. 3 11–41 38, Mi. 16–18, Raum 427

Stud.-Prof. Dr. Wolfgang Heimbecher, F. 3 11–29 91, Di. 11–12.30, Raum 423
Beratungsthema: u. a. bes. lateinische und griechische Sprach- resp. Ergänzungskurse

Germanistik

Germanistisches Seminar, Gebäude 23.21, Ebene 01 und 02

Prof. Dr. Manfred Windfuhr, F. 3 11-29 50, Mo. 12–13, Ebene 02, Raum 44
Beratungsthema: Neuere Germanistik

Akad. Oberrat Dr. Winfried Hartkopf, F. 3 11-30 04, Do. 11–12, Ebene 02, Raum 51
Beratungsthema: Neuere Germanistik

Akad. Oberrätin Dr. Gertrude Cepl-Kaufmann, F. 3 11-30 04, Mi. 12–13, Ebene 02, Raum 51

Beratungsthema: Neuere Germanistik

Wiss. Ang. Dr. Ariane Neuhaus-Koch, F. 3 11-48 28, Mo. 12–13, Ebene 02, Raum 48
Beratungsthema: Neuere Germanistik

Prof. Dr. Herbert Anton, F. 3 11-29 47, Mi. 16–18, Ebene 01, Raum 53
Beratungsthema: Neuere Germanistik

Prof. Dr. Hans Georg Pott, F. 3 11-29 48, Mo. 16–17, Ebene 01, Raum 49
Beratungsthema: Neuere Germanistik

Priv.-Doz. Dr. Jochen Hörisch, F. 3 11-29 49, Di. 11–13, Ebene 01, Raum 55

Beratungsthema: Neuere Germanistik

Wiss. Ang. Dr. Peter Tepe, F. 3 11-29 48, Di. 15–16, Ebene 01, Raum 49
Beratungsthema: Neuere Germanistik und Deutsche Philologie und Linguistik

Prof. Dr. Gert Kaiser, F. 3 11-29 53, s. Aushang Schwarzes Brett, Ebene 02, Raum 45
Beratungsthema: Ältere Germanistik

Akad. Oberrätin Dr. Barbara Haupt, F. 3 11-29 55, Mi. 15–16, Ebene 02, Raum 49
Beratungsthema: Ältere Germanistik

HschAss. Dr. Helmut Brall, F. 3 11-29 54, Mo. 15–16, Ebene 02, Raum 43

Beratungsthema: Ältere Germanistik

Akad. Rätin Dr. Petra Giloy-Hirtz, F. 3 11-48 56, Do. 17–18, Ebene 02, Raum 41

Beratungsthema: Ältere Germanistik

Wiss. Ang. Urban Küsters, F. 3 11-29 54, Di. 11–12, Ebene 02, Raum 43
Beratungsthema: Ältere Germanistik

Prof. Dr. Georg Stötzel, F. 3 11-29 43, nach tel. Vereinbarung 3 11-29 44,
Ebene 01, Raum 43

Beratungsthema: Deutsche Philologie und Linguistik

Prof. Dr. Rudi Keller, F. 3 11-29 45, Mi. 14–16,

Ebene 01, Raum 50

Beratungsthema: Deutsche Philologie und Linguistik

Akad. Oberrat Priv.-Doz. Dr. Volker Beeh, F. 3 11-29 89, Di. u. Mi. 11–12,

Ebene 01, Raum 52

Beratungsthema: Deutsche Philologie und Linguistik

HschAss. Dr. Gabriel Falkenberg, F. 3 11-42 80, Di. 15–16,

Ebene 01, Raum 46

Beratungsthema: Deutsche Philologie und Linguistik

Wiss. Ang. Frank Liedtke, F. 3 11-29 89, Di. 14–16,

Ebene 01, Raum 52

Akad. Rat Dr. Hans-Werner Scharf, F. 3 11-42 81, Fr. 11–12,

Ebene 01, Raum 48

Beratungsthema: Deutsche Philologie und Linguistik

Prof. Dr. Wilhelm Gössmann, F. 3 11-49 37, nach Vereinbarung,

Ebene 01, Raum 123

Beratungsthema: Didaktik der deutschen Sprache und Literatur

Akad. Oberrat Dr. Klaus-Hinrich Roth, F. 3 11-49 40, Mi. 13–14,

Ebene 01, Raum 129

Beratungsthema: Didaktik der deutschen Sprache und Literatur

Priv.-Doz. Dr. Eva Neuland, F. 3 11-49 40, Do. 11–12,

Ebene 01, Raum 129

Beratungsthema: Didaktik der deutschen Sprache und Literatur

Anglistik

Anglistisches Institut, Gebäude 23.21, Ebene 01 und 02 und Gebäude 23.31 und 23.32, Ebene 04

Prof. Dr. Dieter A. Berger, F. 3 11-29 64, Mi. 15–16,

Ebene 04, Raum 21

Prof. Dr. Wilhelm Busse, F. 3 11–29 61,

Ebene 01, Raum 69, Fr. 11–12

Prof. Dr. Albert-Reiner Glaap, F. 3 11-45 88, Mi. 14–16,

Ebene 04, Raum 78

Prof. Dr. Herbert Rauter, F. 3 11-29 56, Di. 11–12, Ebene 02, Raum 71

Prof. Dr. Hubertus Schulte Herbrüggen, F. 3 11-29 63, Do. 11–12,

Ebene 01, Raum 66

Prof. Dr. Dieter Wolff, F. 3 11-46 72, nach Vereinbarung, Ebene 04, Raum 30

Prof. Dr. Lienhard Legenhausen, F. 3 11-30 66, Di. 14–15, Ebene 01, Raum 68

Studienprofessor Dr. Hans-Lothar Meyer, F. 3 11-28 39, Di. 15–16,

Ebene 02, Raum 67

Akad. Oberrat Dr. Rurik von Antropoff, F. 3 11-29 15, nach Vereinbarung,

Ebene 04, Raum 71

Akad. Oberrat Dr. Manfred Beyer, F. 3 11-31 52, Di. 12–13, Ebene 02, Raum 70

Priv.-Doz. Dr. Dietmar Claas, F. 3 11–29 59, Do. 13–14,

Ebene 02, Raum 66

Akad. Oberrat Dr. Josef Haslag, F. 3 11-29 58, Mi. 15–16, Ebene 02, Raum 65

Akad. Oberrat Dr. Aribert Schroeder, F. 3 11-45 18, nach Vereinbarung,

Ebene 04, Raum 24

- Oberstudienrätin Dr. Ulrike Kaiser, F. 3 11-29 62, nach Vereinbarung, Ebene 01, Raum 73
- HschAss. Dr. Ulrich Bach, F. 3 11-42 46, Mo. 13–14, Ebene 04, Raum 26
- Wiss. Ang. Uwe Baumann, F. 3 11-29 65, Di. 11–12, Ebene 01, Raum 63
- Lektorin Anne Francis Bulmer, B. A., F. 3 11-32 75, Ebene 04, Raum 75, nach Vereinbarung
- Wiss. Ang. Hans Peter Heinrich, F. 3 11-29 65, Di. 11–12, Ebene 01, Raum 63
- HschAss. Dr. Karl Friedrich Knapp, F. 3 11-45 63, Mi. 14–15, Ebene 01, Raum 70
- Wiss. Ang. Rainer Holtei, M. A., F. 3 11–45 63, Di. 11–12
- Wiss. Ass. Dr. Jürgen Märtens, F. 3 11-29 57, Do. 10–11, Ebene 02, Raum 61
- Wiss. Ang. Klaus Peter Müller, F. 3 11–34 69, Mi. 12.30–13.00, Ebene 04, Raum 63
- Wiss. Hilfskraft Joan Rafferty, F. 3 11–36 90 nach Vereinbarung, Ebene 04, Raum 31
- Wiss. Hilfskraft Dr. Ulrike Scholtz, F. 3 11-45 98, Mi. 15–16, Ebene 02, Raum 63
- Priv.-Doz. Dr. Therese Seidel, nach Vereinbarung, Ebene 02, Raum 61
- Wiss. Hilfskraft Christa Buschendorf, F. 3 11–29 57, Do. 11–12, Ebene 02, Raum 61
- Wiss. Ang. Friedrich-Karl Unterweg, F. 3 11-45 58, Di. 11–12, Ebene 01, Raum 65
- Wiss. Ang. Gerhard Woll, F. 3 11-45 64, Mi. 15–16, Ebene 04, Raum 27

Romanistik

- Romanisches Seminar, Gebäude 23.21, Ebene 01 und 02
- Beratungsthema: Französisch S II
- Akad. Oberrat Klaus-Dieter Drissen, F. 3 11-29 79, Fr. 10–11, Ebene 02, Raum 284
- Wiss. Ass. Dr. Edeltraud Werner, F. 3 11-29 75, Do. 15–16, Ebene 01, Raum 199
- Beratungsthema: Studiengänge: Magister/Promotion
- Wiss. Ass. Dr. Rainer Stillers, F. 3 11-43 76, Di. 11–12, Ebene 02, Raum 299
- Akad. Oberrätin Dr. Barbara von Gemmingen-Obstfelder, F. 3 11-29 82, Do. 11–12, Ebene 02, Raum 294
- Akad. Oberrat Dr. Jürgen Rehbein, F. 3 11-29 77, Fr. 14–15, Ebene 01, Raum 196
- Beratungsthema: Spanisch
- Wiss. Ang. Dr. Bienvenido de la Fuente, F. 3 11-29 85, Do. 16–17, Ebene 02, Raum 291
- Beratungsthema: Italienisch
- Lektorin Dott. Chiara de Manzini-Himmrich, F. 3 11-39 23, Mi. 15–16, Ebene 02, Raum 187
- Beratungsthema: Auslandsstudium
- Akad. Rätin Dr. Mechtild Bierbach, F. 3 11-21 27, Do. 14–15, Ebene 02, Raum 295

Lektorin Michèle Creff, F. 3 11-43 71,
Fr. 11–12, Ebene 02, Raum 287

Sportwissenschaft

Institut für Sportwissenschaft, Gebäude 28.01, Ebene 01
Prof. Dr. Heinz-Egon Rösch, F. 3 11-20 31, Di., Fr. 9–10, Ebene 01, Raum 12
Stud.-Prof. Inge Haamann, F. 3 11-48 90, Mi. 11–12, Ebene 01, Raum 11
Stud.-Prof. Rudolf Lisson, F. 3 11-48 88, Mo. 15–17, Ebene 01, Raum 19
Akad. Rat Dr. Armin Ader, F. 3 11-48 91, Mo. 14–15 und nach Vereinbarung,
Ebene 01, Raum 14
Dipl.-Sportl. Wilhelm Brodbeck, F. 3 11-48 92, Mo. 12–13, Ebene 01, Raum 16
Dipl.-Sportl. Ali Golmina, F. 3 11-48 93, Di. 10–11, Ebene 01, Raum 18
Sportlehrer Christoph Rocholl, F. 3 11-48 94, Do. 14–15, Ebene 01, Raum 15
Dipl.-Sportl. Dr. Sarkhedoun Yaldai, F. 3 11-48 87, Mo. 16–17, Ebene 00,
Raum 53
Dipl.-Sportl. Ute Schellenberger, F. 3 11-49 35, Di. 11–12, Ebene 01, Raum 17
Dipl.-Sportl. Cristina Stöber, F. 3 11-48 94, Mo. 16–17, Ebene 01, Raum 15
Dipl.-Sportl. Peter Wastl, F. 3 11-48 93, Mi. 13–14, Ebene 01, Raum 18

Musik und ihre Didaktik, Gebäude Neuss

Prof. Dr. Günther Noll, F. (300) 10 23 54, Mi. 14–15, Raum 211
Beratungsthema: Musik (Musikalische Volkskunde) und ihre Didaktik
em. Prof. Wilhelm Chassée, F. (300) 10 25 94, nach Vereinbarung, Raum 212
Beratungsthema: Musik (Neue Musik) und ihre Didaktik
em. Prof. Dr. Ernst Klusen, F. (300) 10 25 89, nach Vereinbarung, Raum 208
Beratungsthema: Musik (Musikalische Volkskunde) und ihre Didaktik
Wiss. Ang. Dr. Marianne Bröcker, F. (300) 10 21 61,
nach Vereinbarung, Raum 207
Beratungsthema: Allg. Studienberatung
Wiss. Ang. Dr. Gisela Probst-Effah, F. (300) 10 23 80,
nach Vereinbarung, Raum 613
Beratungsthema: Allg. Studienberatung
Wiss. Ass. Dr. Marie-Luise Schulten, F. (300) 10 25 92,
nach Vereinbarung, Raum 214
Beratungsthema: Allgemeine Studienberatung

Kunst- und Werkerziehung, Gebäude Neuss

Prof. Dr. Hermann-J. Mahlberg, F. (300) 10 14 99
Do. 13–14, Raum 1213
Akad. Oberrat Günter Waßermé, F. (300) 10 24 96
Mi. 13–14, Raum 1209

Studienberatung durch die Fachschaftsvertreter der Studentenschaft

Zeiten nach Vereinbarung, Anschläge beachten

Anglistik:

Fachschaftsraum
Gebäude 23.21, Ebene 01, Raum 89

Erziehungswissenschaft:

Fachschaftsraum
Gebäude 23.03, Ebene 01, Raum 50

Germanistik:

Fachschaftsraum Germanistik/Geschichte
Gebäude 23.21, Ebene 01, Raum 82

Geschichte:

Fachschaftsraum Geschichte,
Gebäude 23.31, Raum 472, F. 3 11-45 72, Beratung Mo.–Do. 13–14 Uhr, in den
Ferien siehe Anschlag an den Schwarzen Brettern

Philosophie:

Fachschaftsraum
Gebäude 23.21, Ebene 01, Raum 21

Romanistik:

Fachschaftsraum
Gebäude 23.21, Ebene 02, Raum 81

Sozialwissenschaft:

Gebäude 23.31, Ebene 04, Raum 22

Prüfungsausschuß**Ausschuß für die Diplomprüfung in Erziehungswissenschaft**

Vorsitzende:

Prof. Dr. Christine Schwarzer

Stellvertreter:

Prof. Dr. Leonhard Friedrich

Weitere Mitglieder:

Prof. Dr. Dieter Margies

Prof. Dr. Gerhard Wehle

Dr. Joachim Koblitz (wissenschaftlicher Mitarbeiter)

stud. phil. Werner Müller

stud. phil. Dirk Berten

Lehrkörper

a) Emeritierte Professoren:

- Benning, Helmut, Moselstraße 16, 4020 Mettmann
Dr. phil. (Anglistik)
- Chassée, Wilhelm, Lützowstraße 34, 4040 Neuss 1, F. (0 21 01) 8 25 47
(Musik und ihre Didaktik)
(vorläufig angegliedert bis zur endgültigen Regelung)
- Klusen, Ernst, Im Grünen Winkel 18, 4060 Viersen, F. (0 21 62) 1 28 04
Dr. phil. (Musik und ihre Didaktik)
(vorläufig angegliedert bis zur endgültigen Regelung)

b) Professoren:

- Anton, Herbert, Bahnstraße 45, 4020 Mettmann, F. (0 21 04) 2 22 77
Dr. phil. (Neuere Germanistik), 11. 11. 70 (Lehrstuhlinhaber)
- Beeh, Volker, Wevelinghover Straße 12, 4000 Düsseldorf 11, F. 59 31 69
Dr. phil. (Germanistische Sprachwissenschaft), 3. 8. 82
- Berger, Dieter A., Tannenweg 1, 4010 Hilden, F. (0 21 03) 6 49 36
Dr. phil. (Neuere Anglistik), 16. 7. 81 (Lehrstuhlinhaber) (beurlaubt)
- Boldt, Hans, Jahnstraße 31, 6945 Hirschberg, F. (0 62 01) 5 15 88
Dr. jur. (Politikwissenschaft), 1. 4. 83 (Lehrstuhlinhaber)
- Busse, Wilhelm, Harzstraße 68, 5628 Heiligenhaus
Dr. phil. (Anglistik), 26. 7. 83 (Lehrstuhlinhaber)
- Cüppers, Walter, Ittenbachstr. 36, 4040 Neuss, F. (0 21 01) 46 50 99
(Kunst- und Werkerziehung), 12. 2. 82
- Diemer, Alwin, Kaiserswerther Straße 162, 4000 Düsseldorf 30, F. 43 62 63
Dr. med. et. Dr. phil. (Philosophie), 1. 8. 63 (Lehrstuhlinhaber)
Zugleich Mitglied der Math.-Nat. Fakultät
- Flohr, Heiner, Lessingstraße 16, 4044 Kaarst 1, F. (0 21 01) 60 12 37
Dr. rer. pol., Dipl.-Kaufmann (Politikwissenschaft), 14. 6. 71 (Lehrstuhlinhaber)
- Friedrich, Leonhard, Rehschneise 11, 6300 Gießen, F. (06 41) 4 23 91
Dr. phil. (Allgemeine Pädagogik), 5. 4. 76 (Lehrstuhlinhaber)
- Geldsetzer, Lutz, Mönchenwerther Straße 4, 4000 Düsseldorf 11, F. 57 55 56
Dr. phil. (Philosophie), 23. 10. 69
- Glaap, Albert-Reiner, Lerchenweg 16, 4030 Ratingen, F. (0 21 02) 2 39 70
Dr. phil. (Englische Sprache und ihre Didaktik), 17. 8. 73 (Lehrstuhlinhaber)
- Gössmann, Wilhelm, Graf-Recke-Straße 160, 4000 Düsseldorf 1, F. 63 31 04
Dr. phil. (Didaktik der deutschen Sprache und Literatur), 1. 4. 68
(Lehrstuhlinhaber) (beurlaubt)
- Häußler, Reinhard, Preußenstraße 14, 4030 Ratingen 6, F. (6 30) 6 87 07
Dr. phil. (Klassische Philologie), 18. 6. 76 (beurlaubt)
- Hardach, Karl, Historisches Seminar, Universitätsstraße 1,
4000 Düsseldorf 1, F. 3 11-40 14 (Lehrstuhlinhaber)
Dr. rer. pol., Dipl.-Volkswirt (Wirtschaftsgeschichte), 1. 1. 77
- Hecker, Hans, Zum Hedelsberg 35, 5000 Köln 50 (Weiß), F. (0 22 36) 6 66 08
Dr. phil. (Osteuropäische Geschichte), 1. 4. 82
- Heinz, Rudolf, Augustastraße 123, 5600 Wuppertal 1,
Dr. phil. (Philosophie), 18. 6. 76
- Heldmann, Werner, Niederkasseler Straße 85, 4000 Düsseldorf 11
Dr. phil. (Allgemeine Pädagogik)

- Henrichs, Norbert, Im Luftfeld 80, 4000 Düsseldorf 31, F. 40 46 55
Dr. phil. (Philosophie und Informationswissenschaften), 24. 1. 74
(zur Zeit wissenschaftlicher Geschäftsführer der Gesellschaft
für Information und Dokumentation mbH, Frankfurt) (beurlaubt)
- Hiestand, Rudolf, Rheinallee 120, 4000 Düsseldorf 11, F. 57 33 67
Dr. phil. (Mittelalterliche Geschichte), 12. 4. 76 (Lehrstuhlinhaber) (beurlaubt)
- Höfler, Manfred, Egilweg 17, 4000 Düsseldorf 1
Dr. phil. (Romanistik), 1. 10. 69 (Lehrstuhlinhaber) (beurlaubt)
- Hogrebe, Wolfram, Grabenstraße 6, 4005 Meerbusch 1, F. (0 21 05) 1 32 03
Dr. phil. (Philosophie), 16. 12. 1980
- Hornke, Lutz F., Steinwerth 19, 4000 Düsseldorf 31, F. (02 03) 74 11 06
Dr. phil., Dipl.-Psychologe, M. A. Stanford-University
(Erziehungswissenschaft) 21. 7. 1982 (beurlaubt)
- Hüttenberger, Peter, Bendhütter Str. 237, 4050 Mönchengladbach-Neuwerk,
F. (0 21 61) 66 57 50 (Lehrstuhlinhaber)
Dr. phil. (Neueste Geschichte mit besonderer Berücksichtigung
der Geschichte des Landes Nordrhein-Westfalen), 1. 2. 76
- Huning, Alois, Weißdornweg 12, 5603 Wülfrath, F. (0 20 58) 32 54
Dr. phil. (Philosophie), 7. 11. 73
- Kaiser, Gert, Lilienweg 15, 4020 Mettmann-Metzkausen, F. (0 21 04) 5 35 05
Dr. phil. (Ältere Germanistik), 17. 3. 77 (Lehrstuhlinhaber)
- Keller, Rudi, Walder Straße 12, 5657 Haan
Dr. phil. (Germanistische Sprachwissenschaft) 17. 10. 78
- Kienast, Dietmar, Hedwigstraße 5, 4044 Kaarst 2, F. (0 21 01) 51 90 07
Dr. phil. (Alte Geschichte), 2. 10. 65 (Lehrstuhlinhaber)
- Kleszczewski, Reinhard, Badeniastraße 12, 4044 Kaarst 1, F. (0 21 01) 6 79 94
Dr. phil. (Romanistik), 21. 7. 82
- Legenhausen, Lienhard, Nocken 11, 5600 Wuppertal 11, F. (02 02) 78 01 49
Dr. phil. (Anglistik), 10. 11. 75
- Lönne, Karl-Egon, Oberstraße 37, 4048 Grevenbroich 2, F. (0 21 81) 7 37 71
Dr. phil. (Neuere Geschichte), 21. 7. 82
- Lowinski, Leonhard, Rosenstraße 7, 4044 Kaarst, F. (0 21 01) 6 58 14
Dr. rer. pol., Dipl.-Volkswirt (Soziologie und Sozialpädagogik), 21. 11. 61
(Lehrstuhlinhaber) (beurlaubt)
- Lüth, Johann Christoph, Händelstr. 22, 4010 Hilden, F. (0 21 03) 4 33 21
Dr. phil. (Erziehungswissenschaft), 23. 4. 82
- Mahlberg, Hermann-J., Etgendorfer Straße 4, 5012 Bedburg, F. (0 22 72) 29 62
Dr. phil. (Werk- und Kunsterziehung), (vorläufig angegliedert bis zur endgültigen
Regelung) (Lehrstuhlinhaber)
- Manuwald, Bernd, Goetheweg 4, 4040 Neuss 21 (Hoisten), F. (0 21 07) 62 25,
Dr. phil. (Klassische Philosophie), 1. 04. 84 (Lehrstuhlinhaber)
- Manz, Wolfgang, Margeritenweg 6, 4047 Dormagen 11, F. (0 21 82) 72 40
Dr. rer. pol. Dipl.-Psychologe (Psychologie), 28. 9. 73 (Lehrstuhlinhaber)
- Margies, Dieter, Kiefernweg 2, 4010 Hilden, F. (0 21 03) 6 46 64
Dr. phil. (Erziehungswissenschaft), 26. 1. 82
- Michel, Gerhard, Rheinstraße 1, 4053 Jüchen 7, F. (0 21 81) 4 30 77
Dr. phil. (Allgemeine Didaktik und Schulpädagogik), 3. 5. 76
(Lehrstuhlinhaber) (beurlaubt)
- Molitor, Hansgeorg, Oberstraße 39, 4050 Mönchengladbach, F. (0 21 61) 63 03 23
Dr. phil. (Mittlere und Neuere Geschichte sowie Rheinische Landesgeschichte –
Didaktik der Geschichte), 9. 3. 76 (Lehrstuhlinhaber)

- Mommsen, Wolfgang, J.,
Dr. phil. (Neuere Geschichte), 25. 6. 68
(zur Zeit Direktor des Deutschen Historischen Instituts, London)
(Lehrstuhlinhaber) (beurlaubt)
- Müller, Klaus, Drosselweg 10, 4052 Korschenbroich 2, F. (0 21 61) 67 25 18
Dr. phil. (Neuere Geschichte), 10. 11. 71 (Lehrstuhlinhaber)
- Münch, Richard, Dachsweg 44, 5000 Köln 40, F. (02 21) 5 00 13 84
Dr. phil. (Sozialwissenschaft), 25. 5. 77 (Lehrstuhlinhaber)
- Nickel, Horst, Berliner Straße 25, 5309 Meckenheim, F. (0 22 25) 21 47
Dr. phil., Dipl.-Psychologe (Psychologie – Entwicklungs- u. Erziehungspsychologie),
7. 9. 69 (Lehrstuhlinhaber) (beurlaubt)
- Nicolin, Friedhelm, Forststraße 11, 5300 Bonn-Röttgen, F. (02 28) 25 11 07
Dr. phil. (Allgemeine Pädagogik), 18. 12. 62 (Lehrstuhlinhaber)
- Nies, Fritz, Mörikestraße 28, 4044 Kaarst
Dr. phil. (Romanistik), 1. 10. 70 (Lehrstuhlinhaber)
- Noll, Günther, Amandusstraße 42, 5000 Köln 71, F. (02 21) 7 08 71 55
Dr. paed. (Musik und ihre Didaktik – Schwerpunkt: Musikalische Volkskunde)
30. 10. 76 (Lehrstuhlinhaber)
(vorläufig angegliedert bis zur endgültigen Regelung)
- Opet, Ilona, Gartenstr. 38, 4000 Düsseldorf 30, F. 49 23 77
Dr. phil. (Klassische Philologie), 28. 6. 68 (Lehrstuhlinhaber)
- Pott, Hans-Georg, Elster Weg 5, 4019 Monheim, F. (0 21 73) 5 54 39
Dr. phil. (Neuere Germanistik), 4. 7. 83
- Rauter, Herbert, Brucknerstraße 15, 4005 Meerbusch 1, F. (0 21 59) 65 05
Dr. phil. (Anglistik mit besonderer Berücksichtigung der nordamerikanischen Literatur),
24. 9. 63 (Lehrstuhlinhaber)
- Rettig, Wolfgang, Ricarda-Huch-Weg 14, 4040 Neuss 21, F. (0 21 07) 27 72
Dr. phil. (Romanistik), 20. 7. 82
- Rösch, Heinz-Egon, Bilker Allee 50, 4000 Düsseldorf
Dr. phil. (Sportwissenschaft), 1. 12. 79 (Lehrstuhlinhaber)
- Schrader, Ludwig, Gleiwitzer Straße 20, 4044 Kaarst 2,
Dr. phil. (Romanistik), 24. 7. 68 (Lehrstuhlinhaber)
- Schulte Herbrüggen, Hubertus, Dürerstraße 30, 4040 Neuss
Dr. phil. (Anglistik), 1. 8. 70 (Lehrstuhlinhaber)
- Schwarzer, Christine, Angelastraße 17, 5160 Düren, F. (0 24 21) 8 32 19
Dr. phil. (Erziehungswissenschaft), 11. 3. 83 (Lehrstuhlinhaber)
- Semmler, Josef, Ebereschenweg 21, 6700 Ludwigshafen, F. (06 21) 55 71 65
Dr. phil. (Mittelalterliche Geschichte), 15. 6. 72
- Stötzel, Georg, Merianweg 2, 4010 Hilden
Dr. phil. (Deutsche Philologie und Linguistik), 15. 9. 68 (Lehrstuhlinhaber)
- Süssmuth, Hans, Droste-Hülshoff-Straße 1, 4040 Neuss, F. (0 21 01) 4 24 15
Dr. phil. (Neueste Geschichte und Didaktik der Geschichte), 15. 10. 69
(Lehrstuhlinhaber)
- Weber, Christoph, Citadellstraße 9, 4000 Düsseldorf 1, F. 37 73 14
Dr. phil. (Neuere Geschichte), 21. 7. 82
- Wehle, Gerhard, Lörickstraße 37, 4040 Neuss, F. (0 21 01) 4 13 75
Dr. phil. (Erziehungswissenschaft), 1. 10. 61 (Lehrstuhlinhaber)
- Windfuhr, Manfred, Uerdinger Straße 23, 4000 Düsseldorf 30
Dr. phil. (Neuere Germanistik), 30. 3. 67 (Lehrstuhlinhaber)

- Wolff, Dieter, Am Hausberg 12, 4300 Essen 18, F. (0 20 54) 21 21
Dr. phil. (Englische Sprache und ihre Didaktik), 1. 8. 75 (Lehrstuhlinhaber)
- Wunderli, Peter, Feuerbachstr. 38, 4000 Düsseldorf 1
Dr. phil. (Romanistik), 1. 4. 70 (Lehrstuhlinhaber)
- Wunderlich, Dieter, Chamissostraße 8, 4000 Düsseldorf 1
Dr. phil. (Allgemeine Sprachwissenschaft), 21. 5. 73 (Lehrstuhlinhaber)
- N. N. (Romanistik)

Mit der Vertretung eines Lehrstuhls beauftragt:

- Dipper, Christof, Auf Krein 4, 5501 Mertesdorf, F. (06 51) 5 73 05
Dr. phil., Priv.-Doz. (Neuere Geschichte)

Mit der Vertretung einer Professur beauftragt:

- Sukale, Michael, Bilker Allee 66, 4000 Düsseldorf 1, F. 3 98 15 16
Prof., Ph. D. (Philosophie)

Gastdozent (Gerda-Henkel-Stiftung)

- Günther, Hubertus, Theresienstraße 7, 8000 München
Dr. phil. (Kunstgeschichte)

c) Studienprofessoren:

- Haamann, Inge, Kampwebersheide 44, 4044 Kaarst, F. (0 21 01) 60 30 06
(Sportwissenschaft)
- Heimbecher, Wolfgang, Lechstraße 7, 4040 Neuss 21 (Norf), F. (30 07) 21 14
Dr. phil. (Klassische Philologie)
- Lisson, Rudolf, Norfer Weg 83, 4040 Neuss (Uedesheim), F. (0 21 01) 3 93 71
(Sportwissenschaft)
- Meyer, Hans-Lothar, Am Thielchesbusch, 5350 Kirchheim, F. (0 22 55) 12 98
Dr. phil. (Anglistik)

d) Honorarprofessoren:

- Gattermann, Günter, Corellistraße 47, 4000 Düsseldorf 13, F. 70 54 24
Dr. phil., Ltd. Bibliotheksdirektor (Bibliothekswissenschaft)
- Göres, Jörn, Burgmüllerstraße 55, 4000 Düsseldorf 1, F. 66 45 34
Dr. phil., Direktor des Goethe-Museums (Neuere Germanistik)

e) Außerplanmäßige Professoren:

- Hardörfer, Ludwig, Charles-de Gaulle-Straße 20, 5140 Erkelenz,
F. (0 24 31) 7 25 11
Dr. phil., Leitender Regierungsschuldirektor, 30. 8. 76
(Erziehungswissenschaft)

f) Privatdozenten:

- Beyer, Manfred, Lübisrather Straße 42–46, 4040 Neuss 26
Dr. phil., Akad. Oberrat (Anglistik) 7. 2. 84
- Brands, Hartmut, Dilborner Str. 122, 4055 Niederkrüchten, F. (0 21 63) 68 83
Dr. phil., Akad. Oberrat (Philosophie), 13. 1. 81
- Claas, Dietmar, Rheinfährstraße 7, 4040 Neuss, F. (3 00) 3 76 28
Dr. phil., Akad. Oberrat (Englische Philosophie mit besonderer Betonung der amerikanischen Literaturwissenschaft), 8. 6. 82
- Coulmas, Florian, Bagelstraße 85, 4000 Düsseldorf, F. 35 72 76
Dr. phil., Wiss. Ang. (Allgemeine Sprachwissenschaft), 21. 10. 80 (beurlaubt)
- Graf Finckenstein, Albrecht, Weimarer Weg 2, 4000 Düsseldorf 12
Dr. phil., Wiss. Ang. (Mittelalterliche Geschichte), 16. 2. 82

- Hörisch, Jochen, Willbecker Straße 80, 4006 Erkrath 2, F. (0 21 04) 4 55 62
Dr. phil., Wiss. Ass. (Neuere Germanistik), 16. 2. 82
- Kirchmeyer, Helmut, Breite Straße 70, 4040 Neuss, F. (0 21 01) 27 38 78
Prof. Dr. phil., Dekan des Robert-Schumann-Instituts der Staatlichen Hochschule für Musik Rheinland (Musikwissenschaft und besonderer Berücksichtigung musikwissenschaftlicher Medienkunde), 6. 7. 82
- Merkert, Paul Rainald, Lessingstr. 66, 5012 Bedburg/Erft, F. (0 22 72) 73 28
Dr. phil., Akad. Oberrat (Erziehungswissenschaft mit Schwerpunkt Medienforschung), 18. 10. 83
- Neuland, Eva, Schäferstr. 15, 4000 Düsseldorf, F. 49 22 22
Dr. phil., Wiss. Ang. (Deutsche Sprache und ihre Didaktik), 24. 6. 80
- Schmidt-Denter, Ullrich, Büsdorfer Str. 30, 5000 Köln 41, F. (02 21) 49 11 73
- Schormann, Gerhard, Georgstraße 36, 5300 Bonn, F. (02 28) 65 54 81
Dr. phil., Wiss. Ang. (Mittlere und Neuere Geschichte), 10. 2. 81
- Seidel, Therese, Steinstraße 10, 4040 Neuss, F. (3 00) 3 07 66
Dr. phil., (Anglistik/Amerikanistik – englische und nordamerikanische Literatur), 20. 7. 82

g) Hochschulassistenten:

- Antoch, Robert F., Alte Landstr. 32, 4000 Düsseldorf 31,
Dr. phil., Dipl.-Psychologe (Erziehungswissenschaft)
- Bach, Ulrich, Grefrather Weg 100, 4040 Neuss, F. (02 01) 8 31 52
Dr. phil. (Englische Sprache und ihre Didaktik)
- Bode, Herbert F., Am Broicher Weg 2, 4053 Jüchen 6, F. (0 21 81) 4 34 48
Dr. phil. (Allgemeine Didaktik und Schulpädagogik)
- Brall, Helmut, An der Blankstraße 11, 4052 Korschenbroich 1,
F. (0 21 61) 64 06 34, Dr. phil. (Ältere Germanistik)
- Falkenberg, Gabriel, Ellerstraße 6, 4010 Hilden
Dr. phil. (Deutsche Philologie und Linguistik)
- Knapp, Karl Friedrich, II. Rote-Haag-Weg 24, 5100 Aachen, F. (02 41) 6 46 29,
Dr. phil. (Anglistik)
- Krumeich, Gerd, Im Grund 58, 4000 Düsseldorf 30, F. 45 14 21
Dr. phil. (Neuere Geschichte)
- Pinkal, Manfred, Moorenstr. 52, 4000 Düsseldorf 1, F. 34 43 15
Dr. phil. (Allgemeine Sprachwissenschaft)

h) Akademische Oberräte/Akademische Räte:

- Ader, Armin, Brunnenallee 28, 5300 Bonn 2, F. (02 28) 36 25 85
Dr. phil. (Sportwissenschaft)
- von Antropoff, Rurik, Hölderlinweg 14, 4044 Kaarst 1, F. (0 21 01) 60 24 22
Dr. phil., Oberrat (Englische Sprache und ihre Didaktik)
- Bierbach, Mechthild, Dunantstraße 41, 4040 Neuss, F. (0 21 01) 12 06 80
Dr. phil. (Romanistik)
- Braselmann, Petra, Adolf-Kolping-Str. 22, 5650 Solingen
Dr. phil. (Romanistik)
- Cepl-Kaufmann, Gertrude, Oberbuschweg 23, 5000 Köln 50, F. (0 22 36) 6 24 61
Dr. phil., Oberrätin (Neuere Germanistik)
- Drissen, Klaus-Dieter, Preußenstraße 101, 4040 Neuss, F. (0 21 01) 8 25 21
Oberrat (Romanistik)
- Fassbender, Arno, Velauerstr. 118, 4330 Mülheim, F. (02 08) 37 04 28
Oberrat (Kunst- und Werkerziehung)

- Fenner, Hans-Jörg, Sonnenschein 21, 5650 Solingen 19, F. (0 21 22) 31 39 30
Dr. phil., Dipl.-Psych., Oberrat (Psychologie– Entwicklungs- und Erziehungspsychologie)
- Gemmingen-Obstfelder, Barbara von, Am Heidberg 14, 4000 Düsseldorf 12,
F. 20 23 87, Dr. phil., Oberrätin (Romanistik)
- Giloy-Hirtz, Petra, Nixenstraße 56, 4000 Düsseldorf 13
Dr. phil. (Ältere Germanistik)
- Hartkopf, Winfried, Lichtstraße 31, 4000 Düsseldorf 1, F. 67 43 22
Dr. phil., Oberrat (Neuere Germanistik)
- Haslag, Josef, Johansenaue 142, 4150 Krefeld
Dr. phil., Oberrat (Anglistik)
- Haupt, Barbara, Frans-Hals-Weg 13, 4010 Hilden, F. (0 21 03) 6 19 22
Dr. phil., Oberrätin (Ältere Germanistik)
- Kegler, Dietrich, Josef-Schwarz-Str. 48, 4047 Dormagen 11, F. (0 21 82) 97 91
Dr. phil., Oberrat (Allgemeine Pädagogik)
- Miebach, Bernhard, Im Alten Feld 1, 5060 Berg.-Gladbach 1,
F. (0 22 04) 5 45 52 (Sozialwissenschaft)
- Rehbein, Jürgen, Königsberger Straße 28c, 4018 Langenfeld, F. (0 21 73) 7 18 56
Dr. phil., Oberrat (Romanistik)
- Roth, Klaus-Hinrich, Strandweg 12, 4040 Neuss, F. (0 21 01) 3 75 57
Dr. phil., Oberrat (Didaktik der deutschen Sprache)
- Scharf, Hans-Werner, Remscheider Straße 3, 4000 Düsseldorf 1,
Dr. phil., M. A. (Deutsche Philologie und Linguistik)
- Schroeder, Aribert, Am Kuckesberg 24, 5657 Haan, F. (0 21 29) 5 14 48
Dr. phil., M. A., Oberrat (Englische Sprache und ihre Didaktik)
- Sünger, Maria Therese, Dasnöckel 63, 5600 Wuppertal 1, F. (02 02) 73 31 81
Dr. phil., Oberrätin (Didaktik der deutschen Literatur)
- Steuber, Hartmut, Quirinstraße 36, 4000 Düsseldorf 11, F. 57 96 88
Dr. phil. (Erziehungswissenschaft)
- Vacano, Otfried von, Landstraße 5, 4052 Korschenbroich 4-Liedberg,
F. (0 21 66) 8 78 14,
Dr. phil. (Alte Geschichte)
- Waßermé, Günter, Bergheimer Str. 157, 4040 Neuss, F. (3 00) 4 48 84
Oberat (Kunst- und Werkerziehung)
- Wiesemann, Falk, Kaiserswerther Straße 122, 4000 Düsseldorf 30, F. 43 16 44
Dr. phil., Oberat (Neueste Geschichte)
- Wüstemeyer, Manfred, Heideweg 18, 4224 Hünxe-Drevenack, F. (0 28 58) 67 77
Dr. phil., Oberat (Neuere Geschichte)
- i) Studienrat im Hochschuldienst:**
- Hörisch-Hellgrath, Renate, Willbecker Straße 80, 4006 Erkrath 2,
Dr. phil. (Romanistik)
- j) Wissenschaftliche Mitarbeiter mit Lehraufgaben:**
- Baumann, Uwe, Lochnerweg 3, 4010 Hilden, F. (0 21 03) 8 79 07
Wiss. Ang. (Anglistik)
- Berns, Jürgen, Schweidnitzer Straße 23, 4000 Düsseldorf
Wiss. Ang. (Mittelalterliche Geschichte)
- Bödefeld, Helmuth, Hölderlinstraße 7, 4005 Meerbusch 1, F. (5 90) 7 32 45
Dr. phil., Wiss. Ang. (Alte Geschichte)
- Bröcker, Marianne, Kurfürstenstraße 73, 5300 Bonn 1, F. (02 28) 22 98 89
Dr. phil., Wiss. Ang. (Musikalische Volkskunde)

- Clahsen, Harald, Jakob-Krebs-Straße 126, 4156 Willich 2, F. (0 21 56) 25 66
Dr. phil., Wiss. Ang. (Allgemeine Sprachwissenschaft)
- Dreher, Bernd, Grafenberger Allee 155, 4000 Düsseldorf 1, F. 66 51 16
M. A., Wiss. Ang. (Neuere Geschichte)
- Düsberg, Klaus-Jürgen, Nikolaus-Ehlen-Str. 4, 4330 Mülheim/Ruhr,
F. (02 08) 75 02 11
Dr. phil., Wiss. Ang. (Philosophie)
- Elting, Agnes, Kollegstr. 2, 4630 Bochum-Querenburg, F. (02 34) 70 61 26
Dipl. rer. soc., Wiss. Ang. (Soziologie)
- Engelbrecht, Jörg, Amsterdamer Straße 26 a, 4000 Düsseldorf 30, F. 43 65 33,
Dr. phil., Wiss. Ang. (Neuere Landesgeschichte)
- de la Fuente, Bienvenido, Neuenhausstr. 26, 4006 Erkrath-Unterfeldhaus,
F. 25 35 79
Dr. phil., Wiss. Ang. (Romanistik)
- Hachenberg, Peter, Marschallstr. 39, 4000 Düsseldorf, F. 48 77 33
Wiss. Ang. (Deutsche Philologie und Linguistik)
- Haehling, Raban von, Kohlrauschweg 25, 4000 Düsseldorf 13, F. 76 37 18
Wiss. Ass., Dr. phil. (Alte Geschichte) (beurlaubt)
- Heinrich, Hans-Peter, Tußmannstr. 3, 4000 Düsseldorf, F. 48 81 95
Wiss. Ang. (Anglistik)
- Heuwold, Ascan, F. (0 21 06) 4 39 43
Dr. phil., Wiss. Ass. (Erziehungswissenschaft)
- Hinke-Dörnemann, Ulrike, Am Wehrhahn 74, 4000 Düsseldorf 1, F. 35 64 75
Dr. phil., Wiss. Ang. (Philosophie)
- Hoebink, Hein, Brücke 2, 4040 Neuss,
Dr. phil., M. A., Wiss. Ass. (Neueste Geschichte)
- Holtei, Rainer, Schmiedestraße 4, 4030 Ratingen
M. A., Wiss. Ang. (Anglistik)
- Jucquois-Delpierre, Monique, Universitätsstraße 1, 4000 Düsseldorf 1,
F. 3 11-43 18
Wiss. Ang. (Philosophie) (Dokumentation)
- Koblitz, Joachim, Hindenburgstr. 12 a, 4047 Dormagen 11, F. (0 21 06) 9 11 52
Dr. phil., Dipl.-Pädagoge, Wiss. Ang. (Erziehungswissenschaft)
- Küsters, Urban, Itterstr. 131, 4000 Düsseldorf 13, F. 79 29 94
Wiss. Ang. (Ältere Germanistik)
- Kuhs, Elisabeth, Pfeifferstraße 16, 4000 Düsseldorf 12, F. 28 92 75
Dr. phil., Wiss. Ang. (Romanistik)
- Lechner, Jochen, Binterimstraße 30, 4000 Düsseldorf
Wiss. Ang. (Philosophie)
- Liedtke, Frank, Friedenstraße 18, 4000 Düsseldorf 1, F. 3 98 15 11
Wiss. Ang. (Germanistik)
- Lindemann, Margarete, Herzogstraße 87, 4000 Düsseldorf 1, F. 37 46 82
Dr. phil., Wiss. Ass. (Romanistik)
- Mädig, Klaus, Rauhe Egge 60, 5810 Witten 3, F. (0 23 24) 3 18 54
Dr. phil., Dr. jur., Wiss. Ang. (Geschichte und Didaktik der Geschichte)
- Märtens, Jürgen, Rheinstahlstraße 8, 4000 Düsseldorf 13, F. 71 77 40
Dr. phil., Wiss. Ass. (Anglistik)
- Matthes, Lothar, Ernst-Lemmer-Str. 52, 4000 Düsseldorf 13, F. 70 76 50
Dr. phil., Wiss. Ang. (Romanistik)

- May, Reinhard, Universitätsstraße 1, 4000 Düsseldorf 1, F. 3 11-29 19
Dr. iur., Ph. D., Assessor iuris, Wiss. Ang. (Philosophie)
- Müller, Klaus Peter, Offerstr. 21, 5620 Velbert 1, F. (0 20 51) 5 41 58
Dr. phil., Wiss. Ang. (Englische Sprache und ihre Didaktik)
- Naeher, Jürgen, Faller Str. 41, 4053 Jüchen 1, F. (0 21 65) 28 45
Dr. phil., M. A., Wiss. Ass. (Allg. Didaktik und Schulpädagogik)
- Neuhaus-Koch, Ariane, Lindenstraße 242, 4000 Düsseldorf 1, F. 68 97 02
Dr. phil., Wiss. Ang. (Neuere Germanistik)
- Nocken, Ulrich, Vohwinkelallee 34, 4000 Düsseldorf 1,
Ph. D., M. A., Wiss. Ang. (Wirtschaftsgeschichte)
- Penning, Petra, Wissmannstr. 6, 4000 Düsseldorf, F. 39 55 12
Dr. rer. nat., Wiss. Ass. (Psychologie)
- Pöhls, Uwe, Dechant-Hess-Str. 41, 4040 Neuss,
Wiss. Ang. (Politikwissenschaft)
- Posse, Norbert, Villacher Weg 14, 4019 Monheim-Baumberg, F. (0 21 73) 6 02 80
Dr. phil., Dipl.-Psych., Wiss. Ang. (Erziehungswissenschaft)
- Probst-Effah, Gisela, Steubenstraße 1, 4040 Neuss 1, F. (0 21 01) 4 32 71
Dr. phil., Wiss. Ang. (Musik und ihre Didaktik)
- Ramthun, Gudrun, Bittweg 115 a, 4000 Düsseldorf, F. 33 10 86
Dr. phil., Wiss. Ang. (Erziehungswissenschaft)
- Reh, Werner, Kärtner Weg 11, 4000 Düsseldorf 13, F. (02 11) 76 42 84
Wiss. Ang. (Politikwissenschaft)
- Salmen, Monika, Graf-Recke-Straße 74, 4000 Düsseldorf, F. 58 68 80
Förderassistentin (Didaktik d. deutschen Sprache und Literatur)
- Saurwein, Karl-Heinz, Neue Friedrichstr. 49, 5600 Wuppertal 1,
Dipl.-Volkswirt, Wiss. Ang. (Sozialwissenschaft)
- Schreiber-Neumann, Wolfgang, Schanzenstraße 74, 4000 Düsseldorf,
F. 57 94 92
Dipl.-Päd., Wiss. Ang. (Erziehungswissenschaft)
- Schulten, Marie-Luise, Dasselstr. 14, 5000 Köln 1, F. (02 21) 24 47 59
Dr. paed., Wiss. Ass. (Musik und ihre Didaktik)
- Seidel, Esther, Collenbachstraße 1, 4000 Düsseldorf 30, F. 44 22 56
Dr. phil., Wiss. Ang. (Philosophie)
- Simon, Jürgen, Füsilierstraße 26, 4000 Düsseldorf,
Wiss. Ang. (Mittelalterliche Geschichte)
- Stauch, Hildegard, Flensburger Straße 7, 4330 Mülheim/Ruhr,
F. (02 08) 42 28 64,
Dr. phil., Wiss. Ang. (Neuere Germanistik)
- Stillers, Rainer, Kaiserswerther Str. 120, 4000 Düsseldorf 30
Dr. phil., Wiss. Ass. (Romanistik)
- Strosetzki, Christoph, Hubertusweg 90, 4040 Neuss
Dr. phil., Wiss. Ass. (Romanistik)
- Süßmilch, Edgar, Kaarster Hütte 1, 4052 Korschenbroich 2, F. (0 21 61) 67 16 84
Dipl.-Päd., Wiss. Ang. (Erziehungswissenschaft)
- Sziborsky, Lucia, Südstraße 38, 4040 Neuss 21, F. (0 21 07) 13 82
Dr. paed., Wiss. Ass. (Erziehungswissenschaft: Philosophie der Erziehung)
- Tepe, Peter, Christophstraße 60, 4000 Düsseldorf 1, F. 34 86 17
Dr. phil., Wiss. Ang. (Germanistik)
- Theiner, Peter, Remscheider Str. 17, 4000 Düsseldorf 1, F. 33 30 87
Dr. phil., Wiss. Ang. (Neuere Geschichte)

- Tönnemann, Wolfgang, Roderbirken 3, 5653 Leichlingen, F. (0 21 75) 99 15 62
Wiss. Ang. (Politikwissenschaft)
- Unterweg, Friedrich-Karl, Buchenweg 24, 4006 Erkrath, F. (0 21 04) 4 09 79
Wiss. Ang. (Anglistik)
- Vetter, Jürgen, Werstener Feld 243, 4000 Düsseldorf 13, F. 2 10 88 14
Dr. rer. nat., Dipl.-Psych., Wiss. Ang. (Psychologie – Entwicklungs- und Erziehungspsychologie)
- Wendell, Elizabeth, Steinhauerstraße 4, 4000 Düsseldorf 13, F. 71 31 42
Dr. phil., Wiss. Ang. (Anglistik)
- Werner, Edeltraud, Schorlemerstraße 27, 4000 Düsseldorf 11
Dr. phil., Wiss. Ass. (Romanistik)
- Wiese, Richard, Karolingerstr. 76, 4000 Düsseldorf 1, F. 34 72 50
Dr. phil., Wiss. Ang. (Allgemeine Sprachwissenschaft)
- Wissemann, Michael, Nibelungenstraße 22, 4000 Düsseldorf, F. 5 14 82
Dr. phil., Wiss. Ang. (Klassische Philologie)
- Wodsak, Monika, Fontanestraße 8, 4044 Kaarst 1, F. (0 21 01) 6 45 13
Wiss. Ang. (Romanistik)
- Woll, Gerhard, Mittelstraße 29, 6685 Schiffweiler
Wiss. Ang. (Anglistik)
- Ziegler, Ruprecht, Martinshütte 101, 4052 Korschenbroich 2,
F. (0 21 61) 67 12 86
Dr. phil., Wiss. Ang. (Alte Geschichte)

k) Lehrkräfte für besondere Aufgaben (Lektoren und Diplomportlehrer):

Lektoren:

- Berrut, Pierre, Barmer Straße 1, 4000 Düsseldorf 11, F. 5 46 67
(Romanistik)
- Bulmer, Anne Frances, Thywissenstr. 17, 4040 Neuss, F. (0 21 01) 4 53 40
B. A. (Englische Sprache und ihre Didaktik)
- Creff, Michèle, An der Vehlingshecke 28, 4000 Düsseldorf
(Französisch)
- Hooton, Richard Gary, Wildenbruchstraße 44, 4000 Düsseldorf 11
Dr. phil., M. A. (Anglistik)
- de Manzini-Himmrich, Chiara, Moerser Straße 32 a, 4005 Meerbusch,
F. (0 21 05) 21 59
Dott. (Romanistik)
- Nieroba, Louise, Dahlienstraße 13, 4040 Neuss 1, F. (3 00) 44 77 30
B. A. (Anglistik)
- Standwell, G. J. B., Staufenplatz 7, 4000 Düsseldorf 1
M. Litt. (Anglistik)

Diplomportlehrer:

- Brodbeck, Wilhelm, Meisenweg 8, 4047 Dormagen
(Sportwissenschaft)
- Golmina, Ali, Hochdahler Str. 94, 4010 Hilden
(Sportwissenschaft)
- Rocholl, Christoph, Plüschowstraße 10, 4000 Düsseldorf, F. 43 66 79
Sportlehrer (Sportwissenschaft)
- Schellenberger, Ute, Neuenbaumer Straße 32 a, 4040 Neuss 21,
F. (0 21 07) 7 00 89
(Sportwissenschaft)

- Stöber, Christina, Görtestraße 8, 4452 Freren, F. (0 59 02) 17 12
(Sportwissenschaft)
- Wastl, Peter, Am alten Bach 63, 4040 Neuss 21, F. (0 21 07) 6 08 18
(Sportwissenschaft)
- Yaldai, Sarkhedoun, Heine-Ring 2, 5000 Köln 71, F. (02 21) 5 90 30 07
Dr. phil. (Sportwissenschaft)

I) Lehrbeauftragte

- Adam, Hermann, Guntherstr. 30, 5000 Köln 90, F. (0 22 03) 6 38 18
Dr. rer. pol. (Politikwissenschaft)
- Andree, Rolf, Rosenstraße 38, 4000 Düsseldorf, F. 4 98 00 36
Dr. phil., Oberkustos des Kunstmuseums Düsseldorf, F. 8 99 24 68
(Museumskunde)
- Arens, Brigitte, Niederrheinstraße 186, 4000 Düsseldorf 30,
F. 43 23 48, Dr. paed., Studienleiterin an der Volkshochschule Düsseldorf
(Erziehungswissenschaft: Erwachsenenbildung)
- Bastian, Hagen, Geschwister-Scholl-Str. 21, 4019 Monheim-Baumberg
Dr. phil. (Ältere Germanistik)
- Bause, Jutta, Bremer Str. 1 B, 4300 Essen 16, F. (02 01) 40 69 55
Stud.-Rätin (Klassische Philologie)
- Beran, Renate, Görlitzer Str. 4, 4040 Neuss, F. (3 00) 1 62 52
(Russisch)
- Biemel, Walter, Am Hangweiher 3, 5100 Aachen, F. (02 41) 7 41 00
Dr. phil., o. Prof. an der Staatlichen Kunstakademie Düsseldorf (Philosophie)
- Bister, Heribert, Berrenrather Str. 129, 5000 Köln 41
(Musiktheorie)
- Bolten, Jürgen, Weststraße 25, 4000 Düsseldorf 13, F. 7 18 23 82
(Deutsche Philologie und Linguistik)
- Brandt, Rüdiger, Binsfelder Str. 19, 5160 Düren
Dr. phil. (Ältere Germanistik)
- Brinckmann, Wolfgang, Cranachstr. 83, 4040 Neuss
Dr. phil., Studiendirektor (Klassische Philologie)
- Buschendorf, Christa, Beethovenstraße 3, 6900 Heidelberg
Wiss. Hilfskraft (Anglistik)
- Dammeyer, Manfred, Mühlenstraße 94, 4200 Oberhausen, F. (02 08) 86 08 05
Dr. paed., Sozialwirt, MdL (Politische Wissenschaft)
- Daugusch, Walter, Benrather Rathausstr. 5, 4000 Düsseldorf 13, F. 71 88 70
M. A. (Osteuropäische Geschichte)
- Diederich, Henner, Sauerbruchstr. 18, 4630 Bochum 1, F. (02 34) 70 45 76
(Musik und ihre Didaktik)
- Dudas, Lajos, Am Südpark 11 b, 4040 Neuss 1, F. (0 21 01) 46 74 60
(Musik und ihre Didaktik)
- Epping, Cornelia, Düsselstraße 29, 4000 Düsseldorf 1,
(Deutsche Philologie und Linguistik)
- Escobar, Maria-Rosa, Friedrichstr. 93, 4000 Düsseldorf, F. 31 77 73
(Romanistik)
- Faur, Raymonde, Im Johannistal 43, 5600 Wuppertal 1
(Romanistik)
- Fischer, Guntram, Dieselweg 39A, 4000 Düsseldorf 30, F. 41 16 04
Prof. Dr. jur. (Rechtsgeschichte)

- Füllner, Karin, Urdenbacher Dorfstr. 30, 4000 Düsseldorf 13
(Neuere Germanistik)
- Georg-Söffing, Werner, Drususstr. 26, 4000 Düsseldorf 11
Oberstudienrat (Klassische Philologie)
- Gerß, Wolfgang, Eifelstraße 14, 5628 Heiligenhaus, F. (0 20 56) 29 86
Dr. rer. pol. (Sozialwissenschaft)
- Gethmann, Carl-Friedrich, Jägerweg 13, 4320 Hattingen, F. (0 23 24) 5 23 77
Prof. Dr. phil. (Philosophie)
- Greub, Wolfgang, Virchowstraße 7, 4000 Düsseldorf 1
Oberstudienrat (Klassische Philologie)
- Haefs, Peter, Friedrich-Lau-Straße 7, 4000 Düsseldorf, F. 43 66 62
Oberstudienrat (Klassische Philosophie)
- Halbach, Käte
Oberstudiendirektorin, Leiterin der Gewerblichen, Sozialpädagogischen und Hauswirtschaftlichen Schule, Neuss, Hammfeld, F. (0 21 01) 1 30 06
(Erziehungswissenschaft: berufliches Schulwesen)
- Hamacher, Johannes, Bauerbahn 6a1, 4040 Neuss 1, F. Neuss (3 00) 8 24 73
Dr. phil., Oberstudienrat (Klassische Philologie)
- Hansen, Volkmar, Haydnstr. 2 g, 4040 Neuss
Dr. phil. (Neuere Germanistik)
- Hauszmann, János, Meistersingerstraße 12, 5630 Remscheid 1,
F. (0 21 91) 3 00 26, M. A. (Osteuropäische Geschichte)
- Heckmanns, Friedrich W., Heidendoren 38 a, 4330 Mülheim 13
Dr., stellvertretender Direktor des Kunstmuseums Düsseldorf,
F. (02 08) 48 06 46 (priv.), F. 8 99-24 72 (dienstl.)
(Wechselbeziehungen Kunstwissenschaft/Literaturwissenschaft)
- Herold, Theo, Verdistraße 50 a, 4010 Hilden
Stud. Dir. (Didaktik der deutschen Sprache und Literatur)
- Hettwer, Horst, Brandenbusch 28, 5620 Velbert
Dr. rer. nat., Dr. med. hab. I., PD (Sportwissenschaft)
- Hille, Ekkehard, Engerstraße 15, 4000 Düsseldorf 1
Dr. med. (Sportwissenschaft)
- Hoffmann, Erwin, Im Winkel 16, 5101 Roetgen
Oberstudiendirektor (Ältere Germanistik)
- Jarczyk, Johannes-Georg, Kantstraße 1, 4020 Mettmann 2
Studiendirektor (Griechisch für Philosophen)
- Kaiser, Ulrike, An St. Swibert 52, 4000 Düsseldorf 31
Dr. phil., Oberstudienrätin (Anglistik)
- v. Kempfski, Jürgen, Gironde 95, 4630 Bochum
Prof. Dr. phil. (Philosophie)
- Kitsche, Adalbert, Gutenbergstr. 16, 4005 Meerbusch 2
Dr. rer. pol. (Wirtschaftswissenschaft)
- Kohler, Carolyn, B. A., Rotdornstraße 35 a, 4019 Monheim
(Anglistik)
- Krings, Ulrich, Vincenz-Statz-Str. 15, 5000 Köln 41, F. (02 21) 49 39 98
Dr. phil., Amt des Stadtkonservators Köln, F. (02 21) 2 21 37 78
(Denkmalpflege)
- Kruse, Joseph A., Feldstr. 39, 4000 Düsseldorf
Dr. phil., Direktor des Heinrich-Heine-Instituts Düsseldorf
(Didaktik der deutschen Sprache und Literatur)

- Landmesser, Hans-Joachim, Am Kauerbusch 10, 5657 Haan
Dr. rer. pol., Dipl.-Volkswirt, Wiss. Hilfskraft (Wirtschaftsgeschichte)
- Libassi, Maria, Kölner Straße 43A, 4000 Düsseldorf 1
Dott. (Romanistik)
- Lindken, Hans-Ulrich, Jentgesallee 72, 4150 Krefeld
Dr. phil. (Neuere Germanistik)
- Mehlhausen, Joachim, Graf-Recke-Straße 209A, 4000 Düsseldorf 1, F. 68 28 45
Prof. Dr. theol. (Evangelische Kirchengeschichte)
- Möller-Klepzig, Claire, Citadellstraße 14, 4000 Düsseldorf,
Lehrerin am Institut Français, Düsseldorf (Romanistik)
- Moscardino, Maria Grazia, Humperdinckstr. 25, 4000 Düsseldorf 13, F. 71 96 56
Dott. (Romanistik)
- Muthelet, Jean, Grunerstraße 25, 4000 Düsseldorf, F. 63 26 90
(Lehrer am Institut Français, Düsseldorf) (Romanistik)
- Opitz, Matthias, Kehrbrückstraße 5, 5100 Aachen-Eilendorf, F. (02 41) 55 41 41
Dr. phil. (Alte Geschichte)
- Orlinski, Heinz Bernhard, Badeniastr. 18, 4044 Kaarst, F. (0 21 01) 6 62 67
Prof. (Allgemeine Musik- und Harmonielehre)
- Otto, Enrico, Julius-Leber-Str. 12, 4400 Münster, F. (02 51) 79 65 17
Dr. phil., Lektor an der Westfälischen Wilhelms-Universität Münster
(Didaktik der deutschen Sprache und Literatur)
- Petzold, Matthias, Everhardstraße 56, 5000 Köln 30, F. (02 21) 51 34 23
Dr. phil., Wiss. Hilfskraft (Psychologie – Entwicklungs- und Sozialpsychologie)
- Plasberg, Julius, Haydnweg 4, 5657 Haan, F. (0 21 29) 39 26
Oberstudiendirektor, Leiter der Städtischen Kaufmännischen Schule II, Düsseldorf
(Erziehungswissenschaft: berufliches Schulwesen)
- Platzek, Werner, Glücksbürger Straße 6, 4630 Bochum, Dipl.-Sportl.,
Professor an der Fachhochschule Düsseldorf, Fachbereich Sozialpädagogik (Sport-
wissenschaft)
- Pothmann-Brebeck, Gerhild, Christophstraße 54b, 4000 Düsseldorf F. (02 11) 31 70 50,
Dipl.-Psych. (Psychologie-, Entwicklungs- und Erziehungspsychologie)
- Radtke, Günter, Mozartstraße 29, 4005 Meerbusch 1
Dr. phil., Dipl.-Kaufmann (Sozialwissenschaft)
- Rathery, Chantal
Direktorin des Institut Français, Palais Wittgenstein
Bilkerstraße 7–9, 4000 Düsseldorf (Romanistik)
- Rehfs, Wulff, Wupperstr. 8, 4018 Langenfeld-Richrath, F. (0 21 73) 7 16 50
StD. Dr. phil. (Philosophie) (Didaktik)
- Roddewig, Marcella, Metzkauser Straße 21, 4000 Düsseldorf 12
Dr. phil. (Romanistik)
- Rodriguez Arrese-Igor, Aurora, Dianastr. 9, 4000 Düsseldorf, F. 30 43 98
(Romanistik)
- Röhrig, Helga, Haydnstr. 13, 4010 Hilden, F. (0 21 03) 4 30 15
M. A. (Erziehungswissenschaft)
- Röhrs, Dieter-Georg, Bergstraße 14, 4000 Düsseldorf 22, F. 20 13 50
Ministerialrat im Kultusministerium NRW (Erziehungs- und Schulrecht)
- Schaal, Peter, Ransberg 12, 4060 Viersen, F. (0 21 62) 5 38 08
Dr. rer. pol., Dipl.-Kfm., Prof. an der Fachhochschule Düsseldorf,
FB Wirtschaft (Wirtschaftsgeschichte)

- Scheib, Günter, Mettmanner Straße 57, 4010 Hilden, F. (0 21 03) 4 54 70
Oberstudienrat (Erziehungswissenschaft: Didaktik der Sekundarstufe I und II)
- Schepping, Wilhelm, Kaiser-Friedrich-Straße 18, 4040 Neuss 1,
F. (0 21 01) 2 85 62
Dr. phil., Prof. an der Rheinisch-Westfälischen Technischen Hochschule Aachen
(Musik und ihre Didaktik)
- Schipke, Amalia, Wildenbruchstr. 10, 4000 Düsseldorf 11, F. 57 99 94
Diplom-Übersetzerin (Neugriechisch)
- Schleidgen, Wolf-Rüdiger, Gustav-Heinemann-Straße 37, 5628 Heiligenhaus,
F. (0 20 56) 6 89 25
Dr. phil. (Mittelalterliche Geschichte)
- Schmitz-Berning, Cornelia, Sauerbruchstr. 15, 4040 Neuss
Dr. phil. (Deutsche Philologie und Linguistik)
- Scholtz, Ulrike, Lanzstraße 41, 6200 Wiesbaden, F. (0 61 21) 52 07 07
Dr. phil., Wiss. Hilfskraft (Anglistik)
- Scholz, Heinz, Graf-Recke-Straße 42, 4000 Düsseldorf 1, F. 66 09 25
Prof. Dr. phil., Dozent an der Musikhochschule Köln und am
Robert-Schumann-Institut Düsseldorf (Phonetik-Sprechkunde)
- Schreckenberg, Wilhelm, Holbeinweg 3, 4000 Düsseldorf 31, F. (02 03) 74 61 47
Dr. phil., Oberstudiendirektor, Leiter des Staatlichen Bezirksamts für das Lehr-
amt am Gymnasium in Düsseldorf (I)
(Erziehungswissenschaft: Didaktik der Sekundarstufe I und II)
- Söffing, Marianne, Ruhrtalstraße 27, 4000 Düsseldorf 1
(Romanistik)
- Spickhoff, Karl, Von-der-Glotz-Straße 28, 6700 Wuppertal 1, F. (02 02) 78 24 04
Studiendirektor (Klassische Philologie)
- Spiritula, Friedrich, Templergraben 13, 5100 Aachen, F. (02 41) 2 91 59
Dr. phil., (Erziehungswissenschaft: Schulpädagogik)
- de Sterio, Alexandre Marius, c/o Dr. Gerd Krumeich, Im Grund 58,
Düsseldorf-Lohausen, Prof. Dr. phil. (Neuere Germanistik)
- Suchanek, Detlev, Am Sportplatz 11, 4005 Meerbusch 2
(Ältere Germanistik)
- Tauch, Max, Grünstr. 6, 4040 Neuss, F. (3 00) 2 12 48
Dr. phil., Oberkustos am Clemens-Sels-Museum, Neuss
(Didaktik der Geschichte)
- Trosdorff, Mariana, Erich-Müller-Straße 20, 4000 Düsseldorf 13
(Romanistik)
- de la Válgoma, Aurora, Luegallee 15, 4000 Düsseldorf 11
(Romanistik)
- Völker, Klaus, Ursfelder Straße 61, 5014 Kerpen-Türnich
Dr. med., Dipl.-Sportlehrer im Hochschuldienst (Sportwissenschaft)
- Varanda, Carlos, Schaafenstraße 35-39, 5000 Köln 1, F. (02 21) 24 87 38
(Romanistik)
- Wippel, Günter, Molkereistraße 30, 4132 Kamp-Lintfort, F. (0 28 42) 4 23 41
Dr. phil. (Russisch)
- Wirth, Klaus-Dieter, Rahserstr. 33, 4060 Viersen 1, F. (0 21 62) 1 22 43
Oberstudienrat (Romanistik)
- Ziegler, Wulfhart, In der Sandheide 15a, 4223 Voerde
Dr. phil. (Alte Geschichte)

Institute und Seminare

Philosophisches Institut (Gebäude 23.21, Ebene 04)

Direktor: Prof. Dr. Dr. Alwin Diemer, F. 3 11-29 12

Sekretariat: Eva-M. Stüwe, F. 3 11-29 12

Prof. Dr. Rudolf Heinz, F. 3 11-29 18, Prof. Dr. Alois Huning, F. 3 11-29 22,

Prof. Dr. Wolfram Hogrebe, F. 3 11-29 20, Prof. Dr. Michael Sukale, F. 3 11-29 22

Akad. Oberrat: Priv.-Doz. Dr. Hartmut Brands, F. 3 11-32 63

Wiss. Ang.: Dr. Klaus-Jürgen Düsberg (F. 3 11-29 19),

Jochen Lechner F. 3 11-42 40,

Dr. Ph. D. Reinhard May, F. 3 11-29 19

Archiv für Geschichte und Soziologie der Philosophie:

Wiss. Ang.: Dr. Ulrike Hinke-Dörnemann F. 3 11-28 97

Forschungsabteilung für Wissenschaftstheorie:

Leiter: Prof. Dr. Lutz Geldsetzer, F. 3 11-29 14

Fries-Archiv

Redaktionsbüro Zeitschrift für allgemeine Wissenschaftstheorie

Forschungsabteilung für philosophische Information und Dokumentation:

Leiter: Prof. Dr. Norbert Henrichs, F. 3 11-29 13 (beurlaubt)

Sekretariat: Ingeborg Zeller, F. 3 11-29 13

Wiss. Ang.: Gérard Dubulle, F. 3 11-29 21 (beurlaubt)

Monique Jucquois, F. 3 11-43 18

Techn. Mitarbeiter: Renate Schafstaedt, F. 3 11-29 22,

Margot Voss, (F. 3 11-41 37)

Fachbibliothek Philosophie der Universitätsbibliothek:

Ursina Sitte-Meyer, F. 3 11-29 16

Erziehungswissenschaftliches Institut

(Gebäude 23.03, Ebene 01 und 02 und Gebäude 23.02, Ebene 02)

Geschäftsführung: Prof. Dr. Christine Schwarzer (1. 4. 1984–31. 3. 1985)

Sekretariat: Anneliese Frey, F. 3 11-20 39, Gebäude 23.03, Ebene 01, Raum 88.

Geschäftszeit: montags bis freitags 9–11.30 Uhr.

Prof. Dr. Werner Heldmann, F. 3 11-49 61

Prof. Dr. Lutz Hörnke, F. 3 11-34 74 (beurlaubt)

Prof. Dr. Johann-Christoph Lüth, F. 3 11-21 35

Prof. Dr. Dieter Margies, F. 3 11-21 37

apl. Professor Dr. Ludwig Hardörfer

Institutsbeauftragter für die Anerkennung von Studienleistungen:

Prof. Dr. Dieter Margies

Sekretariat: Erika Mendel, F. 3 11-20 85 (Gebäude 23.03, Ebene 01, Raum 87) Geschäftszeit: dienstags bis freitags 9–12 Uhr, außerdem mittwochs 15–16 Uhr

Praktikumsbüro: Ingeborg Schöttler, F. 3 11-28 02

Gebäude 23.03, Ebene 01, Raum 42

Öffnungszeiten: dienstags, mittwochs, donnerstags 9–12 Uhr, außerdem donnerstags 15–16 Uhr

Bildungspolitisches Archiv: F. 3 11-34 70, Prof. Dr. J. Ch. Lüth

Archivraum: Gebäude 23.02, Ebene 02, Raum 61

Öffnungszeiten: montags 14–16 Uhr, dienstags 11–13 Uhr und 14–16 Uhr

Abteilung für Schulpädagogik

N. N., F 3 11-28 57

Sekretariat: Erika Mendel, F. 3 11-20 85, Gebäude 23.03, Ebene 01, Raum 87

Geschäftszeit: dienstags bis freitags 9–12 Uhr, außerdem mittwochs 14–15 Uhr

Akademischer Rat: Dr. Hartmut Steuber, F. 3 11-28 53

HschAss.: Dr. Robert F. Antoch, F. 3 11-21 45

Wiss. Hilfskraft: Claudia Seuffert (F. 3 11-20 37)

Abteilung für Allgemeine Didaktik

Prof. Dr. Gerhard Michel, F. 3 11-24 97 (beurlaubt)

Sekretariat: Karin Roggendorf, F. 3 11-26 46, Gebäude 23.02, Ebene 02, Raum 69

Geschäftszeit: dienstags bis freitags 9–12 Uhr, außerdem mittwochs 14–15.30 Uhr

Akademischer Rat: N. N.

HschAss.: Dr. Herbert F. Bode, F. 3 11-36 85

Wiss. Ass.: Dr. Jürgen Naeher, F. 3 11-36 87

Abteilung für Bildungsforschung und pädagogische Beratung

Prof. Dr. Christine Schwarzer, F. 3 11-20 39

Sekretariat: Anneliese Frey, F. 3 11-20 39, Gebäude 23.03, Ebene 01, Raum 88

Geschäftszeit: montags bis freitags 9–11.30 Uhr

Wiss. Ang.: Dr. Joachim Koblitz (F. 3 11-21 33), Dr. Norbert Posse, (F. 3 11-20 23), Dipl.-Päd. Wolfgang Schreiber-Neumann (F. 3 11-21 34), Dipl.-Päd. Edgar Süßmilch (F. 3 11-28 56)

Wiss. Hilfskraft: Dipl.-Päd. Iris Landgrebe, F. 3 11-21 34

Abteilung für Systematische Pädagogik

Prof. Dr. Leonhard Friedrich, F. 3 11-31 04

Sekretariat: Brigitte Bodewig, Luise Pfeiffer, F. 3 11-20 83

Gebäude 23.03, Ebene 02, Raum 25, Geschäftszeit: dienstags bis freitags 9–12 Uhr, außerdem donnerstags 14–15 Uhr

Akademischer Oberrat: Dr. Dietrich Kegler, F. 3 11-38 79

Wiss. Ass.: Dr. Ascan Heuwold, F. 3 11-36 80

Abteilung für pädagogische Anthropologie

Prof. Dr. Gerhard Wehle, F. 3 11-28 59

Sekretariat: Ilse Koenemann, F. 3 11-20 38, Gebäude 23.03, Ebene 01, Raum 81

Geschäftszeit: montags bis freitags 9–12 Uhr

Akademischer Oberrat: Priv.-Doz. Dr. Paul Merkert, F. 3 11-21 36

Wiss. Ang.: Dr. Gudrun Ramthun (F. 3 11-34 71)

Wiss. Hilfskraft: N. N.

Abteilung für Philosophie der Erziehung

Prof. Dr. Friedhelm Nicolin, F. 3 11-49 64

Sekretariat: Helga Schmittner, F. 3 11-38 04, Gebäude 23.03, Ebene 02, Raum 26

Geschäftszeit: montags bis donnerstags 9–12 Uhr, freitags 14–16 Uhr

Wiss. Ass.: Dr. Lucia Sziborsky, F. 3 11-49 66

Wiss. Hilfskraft: Yvonne Ruck

Fachbibliothek Erziehungswissenschaft/Psychologie der Universitätsbibliothek:

Ruth Schreiner, F. 3 11-20 36

Institut für Entwicklungs- und Sozialpsychologie

(Gebäude 23.03, Ebene 01 und Gebäude 23.02, Ebene 02)

Geschäftsführung: Prof. Dr. Wolfgang Manz

Sekretariat: Maria Geyr, F. 3 11-47 47 (Gebäude 23.02, Ebene 02, Raum 29)

Geschäftszeit: montags bis freitags 9–12 Uhr

Abteilung für Entwicklungs- und Erziehungspsychologie

Prof. Dr. Horst Nickel, F. 3 11-21 30

Sekretariat: Cornelia Peters, F. 3 11-21 30

Akademischer Oberrat: Dr. Hans-Jörg Fenner, F. 3 11-21 32

Wiss. Ass.: Priv.-Doz. Dr. Ulrich Schmidt-Denter, F. 3 11-26 37

Wiss. Ang.: Dr. Jürgen Vetter, F. 3 11-21 31

Wiss. Hilfskräfte: Dipl. Psych. Brigitte Grünberg-Geier, F. 3 11-32 28,

Dipl.-Psych. Ellen Köcher, F. 3 11-32 28

Dipl.-Päd. Claudia Kohl, F. 3 11-32 42

Dipl.-Päd. Dagmar Stephan, F. 3 11-32 42

Am Institut tätig: Dr. Matthias Petzold, F. 3 11-26 37

Abteilung für Sozial- und Unterrichtspsychologie

Prof. Dr. Wolfgang Manz, F. 3 11-47 47

Sekretariat: Maria Geyr, F. 3 11-47 47

Wiss. Ass.: Dr. Petra Penning, F. 3 11-37 40

AVZ Audiovisuelles Medienzentrum

Sekretariat: Annemarie Grünschläger, F. 3 11-49 17

Studio: Gerold Schmolke, Walter Heimrath, F. 3 11-33 92

Sozialwissenschaftliches Institut

Soziologie (Gebäude 23.31, Ebene 04)

Lehrstuhl I

Prof. Dr. Richard Münch, F. 3 11-21 48

Sekretariat: Karin Rhau, F. 3 11-21 48

Akademischer Rat: Dipl.-Mathematiker Bernhard Miebach, F. 3 11-28 51,
Wiss. Ang.: Dipl.-Volkswirt Karl-Heinz Saurwein, F. 3 11-43 70, Paul Compes M. A.,
Neil Johnson, F. 3 11-43 70

Lehrstuhl II

Prof. Dr. Leonhard Lowinski, F. 3 11-31 23

Sekretariat: Ursula Szaramowicz, Christel Winkels, F. 3 11-24 88

Wiss. Ang.: Dipl. rer. soc. Agnes Elting, F. 3 11-24 88

Wiss. Hilfskräfte: Dipl.-Päd./Dipl.-Des. Wolfgang Hilgers,
Helene Kleine-Schilling M. A., F. 3 11-24 88,
Werner Gephart, F. 3 11-40 75

Politikwissenschaft (Gebäude 23.32, Ebene 05)

Lehrstuhl I

Prof. Dr. Heiner Flohr, F. 3 11-45 55

Sekretariat: Marion Enke, Inge Meyer, F. 3 11-38 08

Wiss. Ang.: Wolfgang Tönnemann, Uwe Pöhls, F. 3 11-49 80

Lehrstuhl II

Prof. Dr. Hans Boldt, F. 3 11-23 99

Sekretariat: Annemarie Bringmann, F. 3 11-23 99

Wiss. Ang.: Werner Reh, F. 3 11-45 69

Wiss. Hilfskraft: Torsten Mick, F. 3 11-45 32

Fachbibliothek Geschichte/Sozialwissenschaften der
Universitätsbibliothek: Elke Kuckel, F. 3 11-29 33

Historisches Seminar (Gebäude 23.31 und 23.32)

Geschäftsführung: Prof. Dr. Christoph Weber

Abteilung für Alte Geschichte (Ebene 05)

Lehrstuhl III

Prof. Dr. Dietmar Kienast, F. 3 11-29 94

Sekretariat: Herta vom Bovert, F. 3 11-29 94

Akad. Oberrat: Dr. Otfried von Vacano (F. 3 11-29 96)

Wiss. Ass.: Dr. Raban von Haehling (F. 3 11-29 95)

Wiss. Ang.: Dr. Ruprecht Ziegler (F. 3 11-29 97)

Abteilung für Mittelalterliche Geschichte (Ebene 06)

Lehrstuhl I

Prof. Dr. Rudolf Hiestand, F. 3 11-29 38 (beurlaubt)

Sekretariat: Karin Heemskerk, F. 3 11-29 38

Prof. Dr. Josef Semmler, F. 3 11-29 31

Wiss. Ang.: Priv.-Doz. Dr. Albrecht Graf Finckenstein, F. 3 11-29 40

Wiss. Ang.: Jürgen Berns, F. 3 11-40 59

Wiss. Ang.: Jürgen Simon, F. 3 11-29 39

Abteilung für Neuere Geschichte (Ebenen 04 und 06)

Lehrstuhl II

Prof. Dr. Wolfgang J. Mommsen, F. 3 11-40 81 (beurlaubt)

Mit der Vertretung des Lehrstuhls beauftragt:

Priv.-Doz. Dr. Christof Dipper, F. 3 11-29 26

Sekretariat: Astrid Greiner, F. 3 11-29 26

Prof. Dr. Karl-Egon Lönne, F. 3 11-29 30

Akademischer Oberrat: Dr. Manfred Wüstemeyer, F. 3 11-29 29

HschAss.: Dr. Gerd Krumeich, F. 3 11-40 85

Wiss. Ang.: Dr. Peter Theiner, F. 3 11-40 84

Arbeitsstelle der Max-Weber-Gesamtausgabe

Wiss. Ang.: Manfred Schön (F. 3 11-30 31), Dittmar Dahlmann M. A.

(F. 3 11-35 55), Wolfgang Schwentker (F. 3 11-40 78),

Rita Aldenhoff (F. 3 11-40 81)

Lehrstuhl IV

Prof. Dr. Klaus Müller, F. 3 11-29 27

Sekretariat: Karin Heemskerk, F. 3 11-29 27

Prof. Dr. Christoph Weber, F. 3 11-29 42

Wiss. Ang.: Priv.-Doz. Dr. Gerhard Schormann, F. 3 11-29 41

Wiss. Hilfskräfte: Peter Brandt M. A., Sabine Graumann

Abteilung für Neuere Landesgeschichte (Ebene 05 und 06)

Lehrstuhl VI

Prof. Dr. Peter Hüttenberger, F. 3 11-30 20

Sekretariat: Margit Reipen, F. 3 11-30 20

Akademischer Oberrat: Dr. Falk Wiesemann, F. 3 11-45 59

Wiss. Ass.: Dr. Hein Hoebink, F. 3 11-20 73

Wiss. Hilfskräfte: J.-Dieter Steinert, Uwe Kleinert

Lehrstuhl VIII

Prof. Dr. Hansgeorg Molitor, F. 3 11-45 50

Sekretariat: Renate Winkels, F. 3 11-45 50

Wiss. Ang.: Dr. Jörg Engelbrecht, F. 3 11-45 20

Abteilung für Osteuropäische Geschichte (Ebene 05)

Prof. Dr. Hans Hecker, F. 3 11-29 28

Wiss. Hilfskräfte: János Hauszmann M. A., N. N., F. 3 11-40 86

Abteilung für Wirtschaftsgeschichte (Ebene 05)

Lehrstuhl V

Prof. Dr. Karl Hardach, F. 3 11-40 14

Sekretariat: Marlene Pitkethly, F. 3 11-40 14

Wiss. Ang.: Dr. Ulrich Nocken, F. 3 11-40 20

Wiss. Hilfskraft: Dr. Hans-Joachim Landmesser, F. 3 11-40 22

Abteilung für Didaktik der Geschichte

Lehrstuhl VII

Prof. Dr. Hans Süssmuth, F. 3 11-39 19

Sekretariat: Gabriele Zech, F. 3 11-39 19

Wiss. Ang.: Dr. Dr. Klaus Mäding, F. 3 11-33 41

Wiss. Ang.: Ursula Schoenauer M.A., F. 3 11-49 13

Wiss. Ang.: N. N.

Fachbibliothek Geschichte/Sozialwissenschaften der Universitätsbibliothek:
Elke Kuckel, F. 3 11-29 33

Seminar für Kunstgeschichte (Gebäude 23.31, Ebene 05)

Lehrstuhl für Kunstgeschichte (Gerda-Henkel-Stiftung)

Gastdozent Dr. Hubertus Günther, F. 3 11-20 80

Sekretariat: F. 3 11-27 01

Seminar für Allgemeine Sprachwissenschaft

(Gebäude 23.21, Ebene 04)

Prof. Dr. Dieter Wunderlich, F. 3 11-25 54

HschAss.: Dr. Manfred Pinkal (F. 3 11-25 57)

Wiss. Ang.: Dr. Harald Clahsen (F. 3 11-34 43), Dr. Richard Wiese, F. 3 11-29 25,
Priv.-Doz. Dr. Florian Coulmas, F. 3 11-34 43 (beurlaubt)

Fachbibliothek Germanistik/Sprachwissenschaft der
Universitätsbibliothek: N. N., F. 3 11-29 52

Seminar für Klassische Philologie (Gebäude 23.21, Ebene 04)

Prof. Dr. Ilona Opelt, F. 3 11-29 90

Prof. Dr. Bernd Manuwald, F. 3 11-25 49

Sekretariat: Ingeborg Anders, F. 3 11-29 90

Prof. Dr. Reinhard Häußler, F. 3 11-41 38 (beurlaubt)

Studienprofessor: Dr. Wolfgang Heimbecher, F. 3 11-29 91

Wiss. Ang.: Dr. M. Wissemann, F. 3 11-29 92

Fachbibliothek Klassische Philologie der Universitätsbibliothek:
Mariana Trosdorff, F. 3 11-29 93

Germanistisches Seminar (Gebäude 23.21, Ebene 01 und 02)

Abteilung für Deutsche Philologie und Linguistik

Lehrstuhl I

Prof. Dr. Georg Stötzel, F. 3 11-29 43

Sekretariat: Ursula Biehl, F. 3 11-29 44

Prof. Dr. Rudi Keller, F. 3 11-29 45

Prof. Dr. Volker Beeh, F. 3 11-29 89

Akademischer Rat: Dr. Hans-Werner Scharf, F. 3 11-42 81

HschAss.: Dr. Gabriel Falkenberg, F. 3 11-42 80

Wiss. Ang.: Frank Liedtke, F. 3 11-29 89

Wiss. Ang.: Peter Hachenberg, F. 3 11-29 46

Abteilung für Neuere Germanistik

Lehrstuhl II

Prof. Dr. Manfred Windfuhr, F. 3 11-29 50

Sekretariat: Joke Brenn, F. 3 11-29 50

Akademischer Oberrat: Dr. Winfried Hartkopf, F. 3 11-30 04

Akademische Oberrätin: Dr. Gertrude Cepl.-Kaufmann, F. 3 11-30 04

Wiss. Ang.: Dr. Hildegard Stauch, F. 3 11-29 51, Dr. Ariane Neuhaus-Koch,
F. 3 11-48 28

Lehrstuhl IV

Prof. Dr. Herbert Anton, F. 3 11-29 47

Sekretariat: Helga Nitschke, F. 3 11-29 47

Prof. Dr. Hans-Georg Pott, F. 3 11-29 48

Wiss. Ass.: Priv.-Doz. Dr. Jochen Hörisch (F. 3 11-29 49)

Wiss. Ang.: Dr. Peter Tepe, F. 3 11-29 48

Abteilung für Ältere Germanistik

Lehrstuhl III

Prof. Dr. Gert Kaiser, F. 3 11-29 53

Sekretariat: Cäcilia Wilsmann, F. 3 11-29 53

Akademische Oberrätin: Dr. Barbara Haupt, F. 3 11-29 55

Akademische Rätin: Dr. Petra Giloy-Hiltz, F. 3 11-48 56

HschAss.: Dr. Helmut Brall (F. 3 11-29 54)

Wiss. Ang.: Urban Küsters (F. 3 11-29 54)

Wiss. Hilfskraft: N. N.

Abteilung für Didaktik der deutschen Sprache und Literatur

Lehrstuhl V

Prof. Dr. Wilhelm Gössmann, F. 3 11-49 37 (beurlaubt)

Sekretariat: Margarete Häcker, F. 3 11-49 37

Akademischer Oberrat: Dr. Klaus-Hinrich Roth, F. 3 11-49 40, Dr. Maria Therese
Sünger, F. 3 11-49 41

Wiss. Ang.: Priv.-Doz. Dr. Eva Neuland, F. 3 11-49 40

Förderassistentin: Monika Salmen, F. 3 11-49 41

Fachbibliothek Germanistik/Sprachwissenschaft der Universitätsbibliothek:
N. N., F. 3 11-29 52

Anglistisches Institut (Gebäude 23.21, Ebene 01 und 02, Gebäude 23.31 und 23.32, Ebene 04)

Abteilung für Ältere Anglistik

Lehrstuhl I

Prof. Dr. Wilhelm Busse, F. 3 11-29 61

Sekretariat: Elisabeth Merziger, F. 3 11-29 61

Studienrätin i. H.: N. N.

HschAss.: Dr. Karl-Friedrich Knapp, F. 3 11-45 63

Wiss. Ang.: Rainer Holtei, M. A., F. 3 11-45 63

Wiss. Hilfskräfte: Fritz Stieleke, M. A., F. 3 11-29 69; Peter Schull, F. 3 11-45 63

Lektor: Dr. Richard Gary Hooton M. A., F. 3 11-29 68

Abteilung für Amerika-Studien

Lehrstuhl II

Prof. Dr. Herbert Rauter, F. 3 11-29 56

Sekretariat: Irmtrud Passavand, F. 3 11-29 56

Studienprofessor: Dr. Hans-Lothar Meyer, F. 3 11-28 39

Akademische Oberräte: Priv.-Doz. Dr. Dietmar Claas (F. 3 11-29 59),
Dr. Josef Haslag (F. 3 11-29 58)

Wiss. Ass.: Dr. Jürgen Märtens (F. 3 11-29 57)

Wiss. Ang.: Dr. Elizabeth Wendell, M. A., F. 3 11-45 98

Wiss. Hilfskräfte: Christa Buschendorf (F. 3 11-29 57), Dr. Ulrike Scholtz
(F. 3 11-45 98)

Am Anglistischen Institut, Abteilung für Amerikastudien tätig:

Priv.-Doz. Dr. Therese Seidel, F. 3 11-29 57

Abteilung für Englische Renaissance

Lehrstuhl III

Prof. Dr. Hubertus Schulte Herbrüggen, F. 3 11-29 63

Sekretariat: Ursula Schenke, F. 3 11-29 63

Lektorin: Louise Nieroba, B. A., F. 3 11-45 62

Wiss. Ang.: Uwe Baumann F. 3 11-29 65, Hans-Peter Heinrich
(F. 3 11-29 65), Friedrich Karl Unterweg F. 3 11-45 58

Wiss. Hilfskraft: Jürgen Beer F. 3 11-45 58

Abteilung für Neuere Anglistik

Lehrstuhl IV

Prof. Dr. Dieter A. Berger, F. 3 11-29 64 (beurlaubt)

Sekretariat: Ingrid Duerkop, F. 3 11-31 51

Akademischer Oberrat: Priv.-Doz. Dr. Manfred Beyer, F. 3 11-31 52

Wiss. Ang.: Gerhard Woll, F. 3 11-45 64

Lektor: G. J. B. Standwell, M. Litt., F. 3 11-28 23

Abteilung für Didaktik der englischen Sprache und Literatur

Lehrstuhl V

Prof. Dr. Albert-Reiner Glaap, F. 3 11-45 88
Sekretariat: Marie-Luise Büntig, F. 3 11-45 88
Geschäftszeit: montags bis freitags 9–12 Uhr

Lehrstuhl VI

Prof. Dr. Dieter Wolff, F. 3 11-46 72
Sekretariat: Annemarie Peters, F. 3 11-46 72
Geschäftszeit: montags bis freitags 9–12 Uhr
Wissenschaftliche Mitarbeiter der Abteilung:
Akademische Oberräte: Dr. Rurik von Antropoff, F. 3 11-45 18,
Dr. Aribert Schroeder, F. 3 11-45 18
HschAss.: Dr. Ulrich Bach, F. 3 11-42 46
Wiss. Ang.: Dr. Klaus Peter Müller, F. 3 11-34 69
Lektoren: Anne Frances Bulmer B. A., N. N., F. 3 11-32 75
Wiss. Hilfskraft: Joan Rafferty, F. 3 11-36 90
Prof. Dr. Lienhard Legenhausen, F. 3 11-30 66
Fachbibliothek Anglistik der Universitätsbibliothek:
Rolf Berninghaus, F. 3 11-29 67

Romanisches Seminar (Gebäude 23.21, Ebene 01 und 02)

Geschäftsführung: Prof. Dr. Peter Wunderli
Sekretariat für Auskünfte: Ortrud Felsing, F. 3 11-29 88
(täglich 11–12, dienstags 14–16)

Abteilung für Allgemeine und vergleichende romanische Sprachwissenschaft

Lehrstuhl IV

Prof. Dr. Peter Wunderli, F. 3 11-29 70
Sekretariat: Ortrud Felsing, F. 3 11-29 88
Akad. Rätin: Dr. Mechtild Bierbach, F. 3 11-21 27
Akad. Rätin: Dr. Petra Brasermann, F. 3 11-43 77
Wiss. Ass.: Dr. Edeltraud Werner, F. 3 11-29 75
Lektorin: Dott. Chiara de Manzini-Himmrich, F. 3 11-39 23

Abteilung für Französische und Spanische Sprachwissenschaft

Lehrstuhl II

Prof. Dr. Manfred Höfler, F. 3 11-29 83 und 29 84 (beurlaubt)
Akad. Oberrätin: Dr. Barbara von Gemmingen-Obstfelder, F. 3 11-29 82
Wiss. Ass.: Dr. Margarete Lindemann, F. 3 11-29 83
Lektor: N. N.
Prof. Dr. Wolfgang Rettig, F. 3 11-43 72

Abteilung für Französische Literaturwissenschaft

Lehrstuhl III

Prof. Dr. Fritz Nies, F. 3 11-29 72

Sekretariat: Marianne Lindenbeck, F. 3 11-29 86

Akad. Oberrat: Dr. Jürgen Rehbein, F. 3 11-29 77

Wiss. Ang.: Dr. Elisabeth Kuhs, Dr. Lothar Matthes, Monika Wodsak, F. 3 11-43 75 und 29 71

Lektorin: Michèle Creff, F. 3 11-43 71

Abteilung für Hispanistische Literaturwissenschaft

Lehrstuhl I

Prof. Dr. Ludwig Schrader, F. 3 11-29 73

Sekretariat: N. N., F. 3 11-29 87

Wiss. Ass.: Dr. Rainer Stillers, F. 3 11-43 76, Dr. Christoph Strosetzki, F. 3 11-29 81

Wiss. Ang.: Dr. Bienvenido de la Fuente, F. 3 11-29 85

Lektor: Pierre Berrut, F. 3 11-29 76

Abteilung für Romanische Literaturen außerhalb Europas

N. N., F. 3 11-25 58

Gemeinsam für alle Abteilungen:

Prof. Dr. Reinhard Kleszczewski, F. 3 11-21 28

Akad. Oberrat: Klaus Dieter Drissen, F. 3 11-29 79

Studienrätin i. H.: Dr. Renate Hörisch-Hellgrath, F. 3 11-40 33

Fachbibliothek Romanistik der Universitätsbibliothek:

Ruth Joks, F. 3 11-29 80

Institut für Sportwissenschaft (Gebäude 28.01)

Prof. Dr. Heinz-Egon Rösch, F. 3 11-20 31

Sekretariat: Marita Reinartz, F. 3 11-20 31; Frida Arnsberger, F. 3 11-48 86

Studienprofessoren: Inge Haamann (F. 3 11-48 90), Rudolf Lisson (F. 3 11-48 88)

Akademischer Rat: Dr. Armin Ader, F. 3 11-48 91, N. N.

Dipl.-Sportlehrer: Ali Golmina (F. 3 11-48 93), Wilhelm Brodbeck (F. 3 11-48 92), Ute Schellenberger (F. 3 11-49 35), Cristina Stöber (F. 3 11-48 94), Peter Wastl (F. 3 11-48 93), Dr. Sarkhedoun Yaldai (F. 3 11-48 87), Sportlehrer Christoph Rocholl (F. 3 11-48 94)

Seminar für Musik und ihre Didaktik (Gebäude Neuss)

(vorläufig angegliedert bis zur endgültigen Regelung)

Prof. Dr. Günther Noll, F. (3 00) 10 23 54

Sekretariat: Christel Brock, Ursula Klaff, F. (3 00) 10 25 94

Prof. em. Dr. Ernst Klusen, F. (3 00) 10 25 89; Wilhelm Chassée, F. (3 00) 10 25 94

Wiss. Ass.: Dr. Marie Luise Schulten, F. (3 00) 10 25 92

Wiss. Ang.: Dr. Marianne Bröcker, F. (3 00) 10 21 61

Institut für Musikalische Volkskunde (Gebäude Neuss)

(vorläufig angegliedert bis zur endgültigen Regelung)

Prof. Dr. Günther Noll, F. (3 00) 10 23 54

Sekretariat: Marlo Bloemertz, F. (3 00) 10 23 68

Prof. em. Dr. Ernst Klusen, F. (3 00) 10 25 89

Wiss. Ang.: Dr. Gisela Probst-Effah, F. (3 00) 10 23 80

Wiss. Hilfskräfte: Eva Maria Beckers, Thomas Lotz, F. (3 00) 10 21 61

Seminar für Kunst- und Werkerziehung (Gebäude Neuss)

(vorläufig angegliedert bis zur endgültigen Regelung)

Prof. Dr. Hermann-J. Mahlberg, F. (3 00) 10 24 99

Sekretariat N. N., (3 00) 10 24 96

Prof. Walter Cüppers, F. (3 00) 10 24 96

Akad. Oberräte: Arno Fassbender, Günter Waßermé

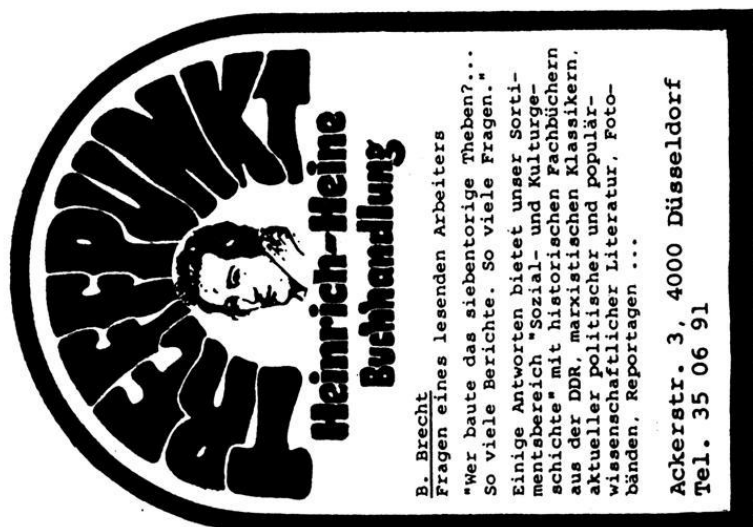

KULTURBRUNNEN
Heinrich-Heine
Buchhandlung

B. Brecht
Fragen eines lesenden Arbeiters
"wer baute das siebentorige Theben?...
So viele Berichte. So viele Fragen."
Einige Antworten bietet unser Sortimentsbereich "Sozial- und Kulturschichte" mit historischen Fachbüchern aus der DDR, marxistischen Klassikern, aktueller politischer und populärwissenschaftlicher Literatur, Foto-bänden, Reportagen ...

Ackerstr. 3, 4000 Düsseldorf
Tel. 35 06 91

Lehrveranstaltungen Wintersemester 1984/85

(vgl. auch Vorlesungsankündigungen – Für Hörer aller Fakultäten – (S. 62)
(Änderungen vorbehalten)

Interdisziplinäre Ringvorlesung

Der Kranke Mensch
Mi. 17–18

Busse/Hecker/Hiestand/
Honecker/Kaiser/
Schadewaldt/Schrader/
Schulte Herbrüggen/
Semmler/Wunderli

I. Philosophie

(Die mit *) und EWK (1.1.–1.3.) gekennzeichneten Veranstaltungen gelten auch für das Fach Philosophie im Rahmen des erziehungswiss. Studiums. Siehe Aushang am Brett: Mitteilung des Staatlichen Prüfungsamts vom 28. 12. 1978)

Vorlesungen

- | | | |
|--------|--|--------------------|
| 1. | Philosophie der Antike
(Gesch. d. Phil. I)
Fr. 11–13 (2stündig) | Geldsetzer |
| 2. | Von Descartes bis Hegel (Philosophie der Neuzeit)
(Gesch. d. Phil. III)
Mi. 14–16 (2stündig) | Diemer |
| *) 3. | Philosophie der Gegenwart EWK: 1.1.
(Gesch. d. Phil. IV)
Mo. 14–16 (2stündig) | Brands |
| 4. | Von Roger Bacon zu Francis Bacon
Zur Entwicklung des mittelalterlichen Wissenschaftsbegriffs
Mo. 9–10 (1stündig) | Henrichs |
| 5. | Phaenomenologie. (Von der klassischen Phaenomenologie –
besonders Husserl und Heidegger –
Zur neuen Idee der Phaenomenologie)
Do. 9–11 (2stündig) | Diemer |
| 6. | Geschichte und Kritik des Atheismus
Mi. 11–13 (2stündig) | Huning |
| 7. | Metaphysik
(Systematik I)
Mo. 16–17 (1stündig) | Geldsetzer |
| 8. | Philosophie und Psychopathologie
(Systematik II)
Mo. 16–18 (2stündig) | Heinz |
| 9. | Sprachphilosophie und Logik
(Systematik III)
Di. 14–16 (4stündig)
Do. 14–16 | Sukale |
| *) 10. | Allgemeine Wissenschaftstheorie EWK: 1.1.
Mi. 16–17 (1stündig) | Geldsetzer |
| 11. | Probleme der aktuellen afrikanischen Philosophie
Zeit und Ort nach Vereinbarung (1stündig) | Duala-M'Bedy Bonny |

Übungen

- | | | |
|-----|---|---------|
| 12. | Griechisch für Philosophen
Di. 14–16 (2stündig) | Jarczyk |
| 13. | Griechisch für Philosophen II
Di. 16–18 (2stündig) | Jarczyk |
| 14. | Didaktik der Philosophie
Di. 14–15 (1stündig) | Rehfus |

Proseminare

- | | | |
|--------|--|-----------------|
| 15. | Übungen zur Formulierung philosophischer Gedanken
Mo. 18–20 (2stündig) | Heinz |
| 16. | Die Vorsokratiker
Do. 14–16 (2stündig) | Huning |
| 17. | Heraklit und Lao Tzu
Mo. 14–16 (2stündig) | May |
| *) 18. | Platon, Menon EWK: 1.2
Mi. 14–16 (2stündig) | Hogrebe |
| 19. | Aristoteles, Metaphysik und ausgewählte Texte
Mo. 18–20 (2stündig) | Geldsetzer |
| 20. | J. Locke, Untersuchungen über den menschlichen Verstand
Mi. 14–16 (2stündig) | Widmaier |
| 21. | Kant, Kritik der reinen Vernunft IV
Di. 16–18 (4stündig)
Do. 11–13 | Lechner |
| 22. | Marx, Deutsche Ideologie
Do. 11–12.30 (2stündig) | Diemer |
| 23. | Philosophische Aspekte des Anarchismus:
Stirner, der Einzige und sein Eigentum
Do. 18–20 (2stündig) | Helmich |
| 24. | Frege, Texte zur Sprachphilosophie
Do. 16–18 (2stündig) | Herweg |
| 25. | Einführung in die Anthroposophie anhand
ausgewählter Texte von R. Steiner
Di. 18–20 (2stündig) | Hinke-Dörnemann |
| 26. | Heidegger, Das Wesen der Sprache
Text und Interpretation in transkultureller Perspektive
Ort und Zeit nach Vereinbarung (2stündig) | May |
| 27. | Einführung in die französische Existenzphilosophie.
G. Marcel – J.P. Sartre – A. Camus
Mo. 18–20 (2stündig) | Hinke-Dörnemann |
| 28. | Popper, Objektive Erkenntnis
Di. 14–16 (2stündig) | Düsberg |
| 29. | Albert, Zwei Traktate
Mi. 16–18 (2stündig) | Düsberg |
| 30. | Logik
Di. 16–18 (2stündig) | Hogrebe |
| *) 31. | Freiheit und Determinismus EWK: 1.1.
Mi. 16–18 (2stündig) | Brands/Tepe |
| 32. | Probleme des Philosophieunterrichts
Di. 16–18 (2stündig) | Rehfus |

Hauptseminare

- | | | |
|-----|---|-------------|
| 33. | Ausgewählte Probleme der Platonischen Philosophie
Do. 9–11 (2stündig) | Heinz |
| 34. | Aristoteles, Die Nikomachische Ethik
Mi. 14–16 (2stündig) | Huning |
| 35. | Bonaventura, Collationes de septem donis Spiritus Sancti
Do. 16–18 (2stündig) | Huning |
| 36. | Welt, Lebenswelt und Kultur bei Husserl und Heidegger
Mi. 9–11 (2stündig) | Diemer |
| 37. | Philosophische Anthropologie (insbesondere Plessner)
Do. 11–13 (2stündig) | Heinz |
| 38. | Amerikanische Philosophie der Gegenwart
Mi. 16–18 (2stündig) | Sukale |
| 39. | De proprietatibus terminorum
(Zur Semantik im 14. Jahrhundert)
Mo. 16–18 (2stündig) | Brands |
| 40. | Ausgewählte Probleme zur Rhetorik und Hermeneutik
Mi. 18–20 (2stündig) | Geldsetzer |
| 41. | Hermeneutik
Mi. 16–18 (2stündig) | Hogrebe |
| 42. | Theorien des Sehens
(Berkeley, Überweg, Hering, Köhler)
Do. 14–16 (2stündig) | v. Kempfski |

Oberseminar

- | | | |
|-----|---|-------------|
| 43. | Sprache und Logik
4stündig, 14täglich, nach Vereinbarung | Brands/Beeh |
|-----|---|-------------|

Kolloquien

- | | | |
|-----|---|---------|
| 44. | Kolloquium für Examenskandidaten und Doktoranden
Zeit und Ort nach Vereinbarung (2stündig) | Brands |
| 45. | Kolloquium für Staatsexamenskandidaten und Doktoranden
Zeit und Ort nach Vereinbarung (2stündig) | Hogrebe |
| 46. | Kolloquium für Examenskandidaten und Doktoranden
Zeit und Ort nach Vereinbarung (2stündig) | Sukale |
| 47. | Musikästhetik
Zeit und Ort nach Vereinbarung
(14täglich; 2stündig) | Heinz |

Informationswissenschaft

Vorlesungen

- | | | |
|-----|--|------------|
| 48. | Wissensorganisation
Mo. 14–16 (2stündig) | Henrichs |
| 49. | Informationsökonomie
Mo. 16–18 (2stündig) | Henrichs |
| 50. | Die Nutzung bibliographischer Hilfsmittel für die
wissenschaftliche Arbeit in Studium und Forschung.
Mit praktischen Übungen
Di. 14–15 (1stündig)
Geb. 24.41, Vortragsraum | Gattermann |

- | | | |
|---------------------|---|--|
| 51. | Ausgewählte Probleme der bibliothekarischen Betriebslehre, Teil 3: Inhaltliche Erschließung der Literatur, bibliothekarische Klassifikationssysteme. Mit Kolloquium.
Di. 15–16 (1stündig)
Gebäude 24.41, Vortragsraum | Gattermann |
| Proseminare | | |
| 52. | Grundbegriffe der Informationswissenschaft
Mi. 14–16 (2stündig) | Schmidt |
| 53. | Informationserschließung
Di. 14–16 (2stündig) | Jucquois-Delpierre |
| Hauptseminar | | |
| 54. | Arbeitsplatzorientierte Informationssysteme
Mo. 18–20 (2stündig) | Henrichs |
| Kolloquium | | |
| 55. | Fachkommunikation in Theorie und Praxis
Mi. 20–22 (14täglich; 2stündig) | Henrichs/Jucquois-Delpierre
Schmidt |
| Praktikum | | |
| 56. | Methodenpraktikum
nach Vereinbarung (6stündig) | Henrichs/Jucquois-Delpierre |

II. Erziehungswissenschaft

- | | | |
|--------------------|---|-----------|
| Vorlesungen | | |
| 57. | Kultur- und Gesellschaftskritik von Rousseau bis Adorno
EWK 1.3/2.1
Fr. 11–13 (2stündig) | Nicolin |
| 58. | Begriff und Theorie der Bildung
EWK 1.3
Mo. 14–16 (2stündig) | Wehle |
| 59. | Medien und Erziehung
EWK 2.4
Fr. 9–11 (2stündig) | Merkert |
| 60. | Der Lehrer
EWK 3.1
Mi. 11–13 (2stündig) | Friedrich |
| 61. | Studierfähigkeit.
Klärung eines Begriffs
EWK 3.1
Do. 11–13 (2stündig) | Heldmann |
| 62. | Grundbegriffe des Verwaltungs- und Schulrechts
EWK 3.3
Mo. 11–13 (2stündig) | Margies |
| 63. | Einführung in grundlegende Konzepte der pädagogischen Beratung
EWK 3.3/3.4
Di. 11–13 (2stündig) | Schwarzer |

Proseminare

- | | | |
|-----|--|---------------------------------|
| 64. | Einführung in die Erziehungswissenschaft
EWK 1.1
Mi. 11–13 (2stündig) | Heuwold |
| 65. | Einführung in wissenschaftliche Arbeitstechniken
EWK 1.1
Fr. 11–13 (2stündig) | Kegler |
| 66. | Grundfragen der Erziehungswissenschaft
EWK 1.1
Do. 9–11 (2stündig) | Merkert |
| 67. | Einführung in das Studium der Erziehungswissenschaft
(im Rahmen der „Erziehungswissenschaftlichen Grund-
orientierung“ für Hauptfachstudenten)
EWK 1.1
Di. 9–13 (4stündig) | Steuber |
| 68. | Die Pädagogik Pestalozzis
in ausgewählten Texten
EWK 1.3/1.4
Mi. 16–18 (2stündig) | Kegler |
| 69. | Zur Theorie der Pädagogik vom Kinde aus
EWK 1.3
Mo. 11–13 (2stündig) | Merkert |
| 70. | Rousseau: Emile
EWK 1.3
Do. 11–13 (2stündig) | Sziborsky |
| 71. | Ausgewählte Texte zum Bildungsbegriff
EWK 1.3
Do. 9–11 (2stündig) | Wehle |
| 72. | Interkulturelle Erziehung.
Probleme und Chancen einer pädagogischen Herausforderung
EWK 1.4/3.4
Do. 11–13 (2stündig) | Süßmilch |
| 73. | Einführung in die Verhaltenstheorie
und die Möglichkeiten ihrer Anwendung
EWK 2.3
Blockseminar in der vorlesungsfreien Zeit
(gilt als 2stündig) | Koblitz |
| 74. | Spielend lernen.
Pädagogische Ansätze zur Vermittlung sozialer Kompetenz
EWK 2.3
Mo. 11–13 (2stündig) | Posse |
| 75. | Verhaltensmodifikation im Unterricht
(Vorbereitung für das Kooperative Lehrertraining)
EWK 2.3/3.4
Do. 11–13 (2stündig) | Schreiber-Neumann/
Landgrebe |
| 76. | Die Volkshochschule als Institution
EWK 2.4
Mo. 11–13 (2stündig) | Arens |
| 77. | Die Pfadfinderbewegung
EWK 2.4
Mo. 11–13 (2stündig) | Kegler |

- | | | |
|-----|---|-----------|
| 78. | Grundfragen der Erwachsenenbildung
(im Anschluß an ausgewählte Zeitschriftenbeiträge)
EWK 2.4
Mi. 14–16 (2stündig) | Ramthun |
| 79. | Zur Schultheorie Friedrich Wilhelm Dörpfelds
EWK 3.1
Do. 11–13 (2stündig) | Heuwold |
| 80. | Eliteschulen im Nationalsozialismus
EWK 3.1
Mi. 9–11 (2stündig) | Röhrig |
| 81. | Unterrichtsprobleme der sozialpädagogischen,
hauswirtschaftlichen und
allgemein-gewerblichen beruflichen Schulen in der Sekundarstufe II
EWK 3.3
Mi. 16–18 (2stündig) | Halbach |
| 82. | Das Spannungsverhältnis zwischen
staatlicher Schulhoheit und kommunaler Selbstverwaltung
EWK 3.3
Mo. 14–16 (2stündig) | Margies |
| 83. | Nordrhein-Westfälisches Schulrecht
aus der Sicht der Schulpraxis
EWK 3.3
Mo. 16–18 (2stündig) | Röhrs |
| 84. | Loben – Verstärken – Ermutigen
EWK 3.4
Do. 9–11 (2stündig) | Antoch |
| 85. | Prozessuale Analyse der Lehrer-Schüler-Interaktion
EWK 3.4
Mi. 16–18 (2stündig) | Koblitz |
| 86. | Grenzen wissenschaftsorientierten Unterrichts
EWK 4.2
Mi. 9–11 (2stündig) | Naeher |
| 87. | Die Unterrichtsmethoden der Reformpädagogik
EWK 4.3
Di. 11–13 (2stündig) | Bode |
| 88. | Medien im Unterricht
EWK 4.3
Do. 11–13 (2stündig) | Bode |
| 89. | Audiovisuelle Medien im Unterricht
der Sekundarstufe I
am Beispiel des Geschichtsunterrichts
EWK 4.3
Di. 14–16 (2stündig) | Ramthun |
| 90. | Pädagogisch-Psychologische Analyse
der Schulleistung
EWK 4.4
Mo. 11–13 (2stündig) | Schwarzer |
| 91. | Patientenschulung
(in Zusammenarbeit mit der Medizinischen Klinik E)
Fr. 16–18 (2stündig) | Hornke |
| 92. | Methoden der Entspannung in der Beratung von
Kindern, Jugendlichen und Erwachsenen
Mo. 16–18 (2stündig) | Posse |

Mittelseminare

- | | | |
|------|---|-------------------|
| 93. | Martin Bubers Reden über die Erziehung
EWK 1.2
Mo. 18–20 (2stündig) | Wehle |
| 94. | Stadien sowjetrussischer Pädagogik:
Krupskaja – Makarenko – Sucholninskij
EWK 1.3
Di. 16–18 (2stündig) | Friedrich/Kegler |
| 95. | Das Prinzip Verantwortung
EWK 1.3
Do. 16–18 (2stündig) | Nicolin |
| 96. | Wissenschaft und Bildung.
Schelling über den Sinn des akademischen Studiums
EWK 1.3
Di. 11–13 (2stündig) | Nicolin/Sziborsky |
| 97. | Ausgewählte Fragen zur
pädagogischen Anthropologie
EWK 2.1
Do. 11–13 (2stündig) | Merkert |
| 98. | Pädagogische Analyse von Fernsehprogrammen
für Kinder
EWK 2.4
Mo. 14–18 14täglich (2stündig) | Merkert |
| 99. | Pestalozzis Beitrag zur einer
Theorie der Schule
EWK 3.1
Mi. 16–18 (2stündig) | Friedrich |
| 100. | Beiträge zur Theorie der Schule
EWK 3.1
Di. 9–11 (2stündig) | Lüth |
| 101. | Ausbildung, Fortbildung, Weiterbildung.
Konzepte des Hochschulstudiums
EWK 3.2
Do. 14–16 (2stündig) | Hardörfer |
| 102. | Schwerpunkte der Bildungspolitik in der Weimarer
Republik
EWK 3.2
Di. 14–16 (2stündig) | Lüth |
| 103. | Aufgaben, Ziele und Methoden von Schulentwicklungsplanung
EWK 3.3
Di. 11–13 (2stündig) | Margies |
| 104. | Bestand und Bedeutung der
Grundrechte im Bildungsbereich
EWK 3.3
Di. 14–16 (2stündig) | Margies |
| 105. | Selbsterfahrung als Voraussetzung für pädagogische Beratung
EWK 3.4
Do. 14–16 (2stündig) | Antoch |
| 106. | Möglichkeiten und Grenzen
der antiautoritären Erziehung
EWK 3.4
Do. 9–11 (2stündig) | Heldmann |

- | | | |
|----------------------|---|-------------------|
| 107. | Theorien der Didaktik
EWK 4.1
Do. 14–16 (2stündig) | Nicolin |
| 108. | Die Frage in Erziehung und Unterricht
EWK 4.3
Do. 9–11 (2stündig) | Friedrich |
| 109. | Diagnostizieren und Unterrichten
EWK 4.4
Mo. 14–16 (2stündig) | Schwarzer |
| Hauptseminare | | |
| 110. | Zur Standortbestimmung der Erziehungswissenschaft
Do. 14–16 (2stündig) | Friedrich |
| 111. | Untersuchungen zur pädagogischen Theoriebildung
Mi. 19–21 (2stündig) | Heldmann |
| 112. | Grundlagen und Probleme der Testkonstruktion
Fr. 14–16 (2stündig) | Hornke |
| 113. | Die parlamentarische und verfassungsrechtliche Auseinandersetzung mit der Gesamtschule in NW
Mi. 9–11 (2stündig) | Margies |
| 114. | Medien und Erziehung
(nur in Verbindung mit der Vorlesung Nr. 59)
Fr. 11–13 (2stündig) | Merkert |
| 115. | Zum Selbstverständnis der Erwachsenenbildung in der Weimarer Republik
Do. 14–16 (2stündig) | Wehle |
| 116. | Probleme der Erhebung und Rekonstruktion subjektiver Theorien über den Pädagogikunterricht
Mo. 16–18 (2stündig) | Wehle/Steuber |
| Oberseminare | | |
| 117. | Diskussion laufender Forschungsarbeiten
Di. 11–13 (2stündig) | Hornke |
| 118. | Diskussion schulrechtlicher Forschungsarbeiten
Mi. 11–13 (2stündig) | Margies |
| 119. | Zur Situation des Menschen in der Gegenwart
Di. 18–20 oder nach Vereinbarung (2stündig) | Nicolin |
| 120. | Diskussion laufender Forschungsarbeiten zur Pädagogischen Diagnostik und Beratung
Di. 14–16 (2stündig) | Schwarzer |
| Kolloquium | | |
| 121. | Diagnose und Intervention bei ängstlichen Personen
Mo. 16–18 (2stündig) | Schwarzer |
| Methodenkurse | | |
| 122. | Methoden I.1
Wissenschaftstheoretische Grundlagen
Do. 9–11 (2stündig) | Naeher |
| 123. | Methoden I.2
Einführung in die deskriptive Statistik
Di. 14–16 (2stündig) | Schreiber-Neumann |

- | | | |
|--------------------------------|---|---------|
| 124. | Methoden III
Gültigkeitsprobleme empirischer Untersuchungen
Di, Fr. 9–11 (4stündig) | Hornke |
| Schulpraktische Studien | | |
| 125. | Übungen zur Beobachtung und Planung
von Unterricht
(Begrenzte Teilnehmerzahl; Voranmeldung erforderlich)
Mi. 9–13 (4stündig) | Lüth |
| 126. | Fachdidaktisches Schulpraktikum
im Pädagogikunterricht,
Teil II: Unterrichtsbesuche
Februar/März 1985, nach Vereinbarung (gilt als 2stündig) | Steuber |
| Praxisstudien | | |
| 127. | Praktikum I (Berufsfeldpraktikum)
für Hauptfachstudenten
Begleitveranstaltung am 30. Oktober (18–20),
6. November (9–20);
Hospitationen nach Vereinbarung | Steuber |

III. Psychologie

Entwicklungs- und Sozialpsychologie

Vorlesungen

- | | | |
|------|--|--------|
| 128. | Grundzüge der Entwicklungspsychologie
(Diplom-EW, Magister-Stud.:
Prüf. Geb. 2; Stud. Sek. I u. II: EWK 2.2)
Di. 11–13 (2stündig) | Nickel |
| 129. | Sozialpsychologie der Gruppe
(Diplom-EW, Magister-, Promotions-Stud.:
Prüf. Geb. 4; Stud. Sek. I u. II: EWK 3.4)
Mo. 16–18 (2stündig) | Manz |

Proseminare

- | | | |
|------|---|---------|
| 130. | Einführung in die Grundbegriffe der
Entwicklungspsychologie
Mi. 11–13 (2stündig) | Petzold |
| 131. | Methoden I: Einführung in Verfahren
der empirischen Forschung
(Magister-, Promotions-Stud.)
Mo. 11–13 (2stündig) | Vetter |
| 132. | Grundlagen der Ausbildung und
Modifikation von Verhalten:
Klassische und Operante Konditionierung
(Diplom-EW, Magister-, Promotions-Stud.:
Prüf. Geb. 1; Stud. Sek. I u. II: EWK 2.3)
Mo. 14–16 (2stündig) | Vetter |
| 133. | Grundbegriffe der Psychologie
(Diplom-EW, Magister-Stud.:
Prüf. Geb. 1)
Mi. 14–16 (2stündig) | Fenner |

- | | | |
|----------------------|---|------------------|
| 134. | Motivationale Bedingungen des Lernens
(Diplom-EW, Magister-Stud.:
Prüf. Geb. 1; Stud. Sek. I u. II: EWK 2.1)
Fr. 11–13 (2stündig) | Fenner |
| 135. | Beobachtung und Beurteilung menschlichen
Verhaltens (mit praktischen Übungen)
(Diplom-EW, Magister-Stud.:
Prüf. Geb. 3 u. 5;
Stud. Sek. I u. II: EWK 3.4 u. 4.1)
Do. 14–18 (4stündig) | Fenner |
| 136. | Beratungsverfahren:
Einführung in die personenzentrierte
Gesprächsführung (für Fortgeschrittene,
Voranmeldung erforderlich)
(Diplom-EW, Magister-Stud.:
Prüf. Geb. 6; Stud. Sek. I u. II: EWK 3.3)
Fr. 14–18 (4stündig) | Fenner |
| 137. | Interview, Selbstbeobachtung und Introspektion
als Methoden der Datenerhebung
(Diplom-EW, Magister-Stud.:
Stud. Sek. I u. II: EWK 1)
Mi. 11–13 (2stündig) | Penning |
| 138. | Methoden der Entspannung in der Beratung von
Kindern, Jugendlichen und Erwachsenen
Mo. 16–19 (3stündig) | Penning/Posse |
| Übungen | | |
| 139. | Brauchen Kinder Märchen?
(Diplom-EW, Magister.-Stud.:
Prüf. Geb. 3 u. 4;
Stud. Sek. I u. II: EWK 1.4 u. 2.4)
Mi. 9–11 (2stündig) | Diergarten/Hamm |
| 140. | Erziehungspsychologisches Basistraining
(Microteaching)
(Stud. Sek. I u. II: EWK 3.4, 4.1 u. 4.3)
Blockveranstaltung (Z.n.V.) (4stündig) | Pothmann-Brebeck |
| Mittelseminar | | |
| 141. | Sozialisationsprobleme von Kindern
ausländischer Arbeitnehmer
(Magister-Stud.:
Prüf. Geb. 4; Stud. Sek. I u. II: EWK 2.1)
Fr. 11–13 (2stündig) | Schmidt-Denter |
| Hauptseminare | | |
| 142. | Untersuchungen zur kognitiven Psychologie
(Diplom-EW, Magister-, Promotions-Stud.:
Prüf. Geb. 1; Stud. Sek. I u. II: EWK 2.1)
Di. 9–11 (2stündig) | Manz |
| 143. | Psychologische Altersforschung
(Diplom-EW, Promotions-Stud.:
Prüf. Geb. 2.2)
Mi. 16–18 (2stündig) | Schmidt-Denter |

- Oberseminar**
144. Neuere theoretische Konzepte und
Forschungsansätze der Entwicklungspsychologie
(Magister-, Promotions-Stud. mit Hauptseminarschein)
Mi. 14–16 (2stündig) (14täg.) Nickel
- Forschungsseminare**
145. Kognitive Prozesse bei der
Rezeption von Lehrfilmen
Di. 14–16 (2stündig) Manz
146. Kognitive Stile im Kindes- und
Jugendalter als Ausdruck von Präferenz und Kompetenz:
Planung und Durchführung empirischer
Untersuchungen zur gezielten Hypothesenprüfung
(Nur für Studierende, die eine eigene empirische Arbeit anstreben; nach persönlicher
Vor anmeldung)
(Z.n.V., teilweise als Blockseminar) (4stündig) Nickel
147. Für Hörer aller Fakultäten
Vorlesung/Übung
Einführung in die Benutzung der audiovisuellen
Einrichtungen der Universität
Fr. 11–13 und 14–16 (4stündig)
Geb. 23.02, Eb. 02, R 22 Manz

IV. Sozialwissenschaften

- Vorlesungen**
148. Einführung in die Soziologie
Mi. 9–11 (2stündig) Lowinski
Gebäude 23.31, Ebene 04, Raum 30
149. Soziologische Theorie II
Mi. 11–13 (2stündig) Münch
Gebäude 23.31, Ebene 04, Raum 30
- Übungen**
150. Empirisches Forschungspraktikum II
Fr. 9–13 (4stündig) Elting
Gebäude 23.31, Ebene 04, Raum 22
151. Empirisches Forschungspraktikum I
Do. 9–13 (4stündig) Gerß
Gebäude 23.31, Ebene 04, Raum 30
152. Übung zur Vorlesung
Einführung in die Soziologie
Mi. 16–18 (2stündig) Kleine
Gebäude 23.31, Ebene 04, Raum 30
153. Methoden der empirischen
Sozialforschung II
Mo. 11–13 u. 14–16 (4stündig) Miebach
Gebäude 23.31, Ebene 04, Raum 30
154. Übung zur Vorlesung
Soziologische Theorie II
Di. 11–13 (2stündig) Münch
Gebäude 23.31, Ebene 04, Raum 30

155. Einführung in die Soziologie
Di. 14–18 (4stündig)
Gebäude 23.31, Ebene 04, Raum 30
Saurwein
- Proseminare**
156. Konflikt- und Friedensforschung:
Soziologische Ansätze
Fr. 9–11 (2stündig)
Gebäude 23.31, Ebene 04, Raum 30
Binder
157. Klassenlage und politische Kultur
in fortgeschrittenen Industriegesellschaften
Di. 16–20 (4stündig, 14täglich)
Ort wird noch bekanntgegeben
Eder
158. Soziologie des Feudalismus
Do. 11–13 (2stündig)
Gebäude 23.31, Ebene 04, Raum 22
Gephart
159. Soziologie der Kunst
Do. 14–16 (2stündig)
Gebäude 23.31, Ebene 04, Raum 22
Gephart
160. Soziologie des Verbraucherverhaltens
Mo. 16–18 (2stündig)
Gebäude 23.31, Ebene 04, Raum 30
Lowinski
161. Logik der Sozialwissenschaften
Di. 9–11 (2stündig)
Gebäude 23.31, Ebene 04, Raum 30
Miebach
162. Talcott Parsons II:
Allgemeine Handlungstheorie
Di. 16–18 (2stündig)
Gebäude 23.31, Ebene 04, Raum 22
Miebach
163. Funktion und Stellung des Bundestages im
parlamentarischen System der Bundesrepublik Deutschland
Do. 14–16 Uhr (2stündig)
Gebäude 23.31, Ebene 04, Raum 30
Radtke
- Hauptseminare**
164. Theorien des sozialen Wandels
Do. 16–18 (2stündig)
Gebäude 23.31, Ebene 04, Raum 30
Lowinski
165. Moderne Institutionen III
Mi. 14–16 (2stündig)
Gebäude 23.31, Ebene 04, Raum 30
Münch
- Oberseminare**
166. Kolloquium für Examinanden
Mi. 16–18 (2stündig)
Gebäude 23.31, Ebene 04, Raum 22
Lowinski
167. Kolloquium für Hauptfachsoziologen
Mi. 18–20 (2stündig)
Gebäude 23.31, Ebene 04, Raum 22
Münch

Politikwissenschaft

Vorlesungen

168. Einführung in die Politikwissenschaft
Mi. 14–16 (2stündig)
Gebäude 23.32, Ebene 04, Raum 63 Flohr
169. Einführung in das politische System der
Bundesrepublik Deutschland
(Entstehung und Entwicklung ab 1945)
Di. 9–11 (2stündig)
Gebäude 23.32, Ebene 04, Raum 76 Boldt
170. Einführung in die Politische Philosophie
Do. 16–18 (2stündig)
Gebäude 23.32, Ebene 04, Raum 63 Flohr
171. Verfassungen und politisches System
der Länder der Bundesrepublik Deutschland
Mi. 11–12 (1stündig)
Gebäude 23.32, Ebene 04, Raum 63 Boldt

Übungen

172. Übung zur Vorlesung
„Einführung in die Politikwissenschaft“
Do. 11–13 (2stündig)
Gebäude 23.32, Ebene 04, Raum 63 Pöhls
173. Übung zur Vorlesung
„Einführung in das politische
System der Bundesrepublik Deutschland“
Mi. 9–11 (2stündig)
Gebäude 23.32, Ebene 04, Raum 63 Boldt
174. Lektüre-Kurs: Konservatives Denken
in der Weimarer Republik und der Bundesrepublik:
Carl Schmitt und Ernst Forsthoff
Mo. 11–13 (2stündig)
Gebäude 23.32, Ebene 04, Raum 63 Reh
175. Quellenkunde zur Politikwissenschaft
Di. 14–16 (2stündig)
Gebäude 23.32, Ebene 04, Raum 63 Reh

Proseminare

176. Politische Sozialisation
Fr. 11–13 (2stündig)
Gebäude 23.32, Ebene 04, Raum 63 Tönnemann
177. Ideologien und Ideologiekritik
Do. 14–16 (2stündig)
Gebäude 23.32, Ebene 04, Raum 63 Flohr
178. Regierungs- und Wirtschaftssysteme
im Vergleich
Mi. 16.30–18 (2stündig)
Gebäude 23.32, Ebene 04, Raum 76 Adam
179. Bildungspolitik im föderativen System der
Bundesrepublik Deutschland
Di. 18–19.30 (2stündig)
Gebäude 23.32, Ebene 04, Raum 63 Dammeyer

Hauptseminare

180. Landesparlamentarismus Boldt
Mo. 16–18 (2stündig)
Gebäude 23.32, Ebene 04, Raum 63
181. Politische Wahlen Flohr
Mi. 16–18 (2stündig)
Gebäude 23.32, Ebene 04, Raum 63
- Kolloquium**
182. Theorien von Staat und Politik Boldt
Di. 16–18 (2stündig)
Gebäude 23.32, Ebene 04, Raum 63

V. Geschichte

Vorlesungen

183. Rom und das Reich von Kienast
Vespasian bis Commodus
Das Zeitalter der Flavier und Antonine
Di. und Do. 9–10 (2stündig)
Gebäude 23.31, Ebene 02, Raum 26
184. Übung zur Vorlesung Kienast
Do. 10–11 (1stündig)
Gebäude 23.31, Ebene 02, Raum 26
185. Die Grundlegung des abendländischen Europas Semmler
I: Imperium Romanum, germanische Staaten und christliche Kirche
im Okzident des 5. und 6. Jahrhunderts
Mi. 11–13, Do. 15–16 (3stündig)
Hörsaal 3 F
186. Übung zur Vorlesung Semmler
Do. 14–15 (1stündig)
Gebäude 23.31, Ebene 02, Raum 26
187. Die mittelalterliche Grundherrschaft Finckenstein
Di. 9–10, Mi. 9–10 (2stündig)
188. Übung zur Vorlesung Finckenstein
Mi. 10–11 (1stündig)
Gebäude 23.31, Ebene 02, Raum
189. Europäische Geschichte im 18. Jahrhundert Müller
Mi., Do. 15–16 (2stündig)
Hörsaal 3 F
190. Übung zur Vorlesung Müller
Mi. 16–17 (1stündig)
Gebäude 22.31, Ebene 02, Raum 27
191. Deutsche Verfassungsgeschichte Weber
der Neuzeit: von Versailles bis Weimar (1871–1919)
Mo, Do. 14–15 (2stündig)
Hörsaal 3 F
192. Übung zur Vorlesung Weber
Do. 15–16 (1stündig)
Gebäude 23.31, Ebene 02, Raum 26

- | | | |
|--------------------|--|--------------|
| 193. | Territorialgeschichte des Mittelrheins
in der Neuzeit
Di, Mi. 11–12 (2stündig)
Gebäude 23.31, Ebene 02, Raum 68 | Molitor |
| 194. | Übung zur Vorlesung
Mi. 12–13 (1stündig)
Gebäude 23.31, Ebene 02, Raum 68 | Molitor |
| 195. | Deutsche Geschichte im 20. Jahrhundert (II)
Mi. 9–11 (2stündig)
Hörsaal 3 E | Hüttenberger |
| 196. | Übung zur Vorlesung
Mi. 11–12 (1stündig)
Gebäude 23.31, Ebene 02, Raum 26 | Hüttenberger |
| 197. | Internationale Beziehungen in der Zwischenkriegszeit
Mo. 12–13, Mi. 9–10 (2stündig)
Hörsaal 3 F | Dipper |
| 198. | Übung zur Vorlesung
Mi. 10–11 (1stündig)
Geb. 23.31, Ebene 02, Raum 27 | Dipper |
| 199. | Die Weimarer Republik – Strukturen und Probleme
Mo. 11–12, Di. 10–11 (2stündig) Hörsaal 3 F | Lönne |
| 200. | Übung zur Vorlesung
Di. 11–12 (1stündig)
Hörsaal 3 F | Lönne |
| 201. | Geschichte Polens II. Neuzeit
Mo., Mi. 10–11 (2stündig)
Hörsaal 3 F | Hecker |
| 202. | Übung zur Vorlesung
Mo. 11–12 (1stündig)
Gebäude 23.31, Ebene 02 Raum 24 | Hecker |
| 203. | Einführung in die Technikgeschichte
Do. 8–9 (1stündig)
Gebäude 23.31, Ebene 02, Raum 27 | Hardach |
| 204. | Wirtschaftsgeschichte der Frühneuzeit
Do. 9–11 (2stündig)
Gebäude 23.31, Ebene 02, Raum 27 | Hardach |
| 205. | Außenwirtschaft
Di. 14–16 (2stündig)
Gebäude 23.31, Ebene 05, Raum 22 | Schaal |
| 206. | Deutsche Parteiengeschichte seit 1945
Di, Mi. 10–11 (2stündig)
Gebäude 23.31, Ebene 02, Raum 26 | Süssmuth |
| 207. | Übung zur Vorlesung
Di, 11–12 (1stündig)
Gebäude 23.31, Ebene 02, Raum 26 | Süssmuth |
| Proseminare | | |
| 208. | Roms mithradatische Kriege
Mo. 18–20 (2stündig)
Gebäude 23.31, Ebene 02, Raum 26 | v. Vacano |
| 209. | Probleme der Regierung Marc Aurels
Di. 16–18 (2stündig)
Gebäude 23.31, Ebene 02, Raum 27 | R. Ziegler |

- | | | |
|------|--|--------------|
| 210. | Perikles und die klassische Zeit
Griechenlands
Di. 16–18 (2stündig)
Gebäude 23.31, Ebene 02, Raum 24 | W. Ziegler |
| 211. | Papst Gregor VII (1073–1085)
Di. 18–20 (2stündig)
Gebäude 23.31, Ebene 02, Raum 24 | Semmler |
| 212. | Bernhard von Clairvaux
Fr. 9–11 (2stündig)
Gebäude 23.31, Ebene 02, Raum 24 | Simon |
| 213. | Das Interregnum
Fr. 9–11 (2stündig)
Gebäude 23.31, Ebene 02, Raum 27 | Finckenstein |
| 214. | Land und Herrschaft in der Frühen Neuzeit
Mo. 14–16 (2stündig)
Gebäude 23.31, Ebene 02, Raum 26 | Schormann |
| 215. | Die deutsche Verfassungsfrage 1812–1815
Fr. 15–17 (2stündig)
Gebäude 23.31, Ebene 02, Raum 27 | Müller |
| 216. | Christentum und Liberalismus
in der Neuzeit
Fr. 10–12 (2stündig)
Gebäude 23.31, Ebene 05, Raum 22 | Weber |
| 217. | Die Mainzer Republik 1792/93
Di. 9–11 (2stündig)
Gebäude 23.31, Ebene 02, Raum 24 | Engelbrecht |
| 218. | Der Verfassungskonflikt in Preußen,
1862–1866
Di. 16–18 (2stündig)
Geb. 23.31, Ebene 02, Raum 68 | Krumeich |
| 219. | „Kriegsschuldfrage“ und
„Dolchstoß-Legende“: zur politisch-ideologischen
Auseinandersetzung in der Weimarer Republik.
Do. 16–18 (2stündig)
Geb. 23.31, Ebene 02, Raum 26 | Krumeich |
| 220. | Deutsche Außenpolitik
in der Locarno-Ära
Di. 11–13 (2stündig)
Geb. 23.31, Ebene 02, Raum 27 | Theiner |
| 221. | Der „Anschluß“ Österreichs 1938
Do. 14–16 (2stündig)
Geb. 23.31, Ebene 02, Raum 24 | Wüstemeyer |
| 222. | Kommunale Spitzenverbände von der
Jahrhundertwende bis 1950
Mo. 10–12 (2stündig)
Gebäude 23.31, Ebene 02, Raum 26 | Hüttenberger |
| 223. | Sozialgeschichte des III. Reiches
Di. 14–16 (2stündig)
Gebäude 23.31, Ebene 02, Raum 26 | Wiesemann |
| 224. | Bundesrepublik Deutschland/Deutsche
Demokratische Republik. Ein Vergleich
von Strukturen
Di. 16–18 (2stündig)
Gebäude 23.31, Ebene 02, Raum 22 | Hoebink |

- | | | |
|--------------------|---|--------------------|
| 225. | Deutschland und Südosteuropa
in der Zwischenkriegszeit
Mi. 14–16 (2stündig)
Gebäude 23.31, Ebene 02, Raum 24 | Hauszmann |
| 226. | Deutsche Wirtschaftsgeschichte in Krieg
und Inflation 1014–1923
Mi. 16–18 (2stündig)
Gebäude 23.31, Ebene 05, Raum 22 | Nocken |
| 227. | Einführung in die Geschichtsdidaktik
unter besonderer Berücksichtigung der Lernzielproblematik
Mi. 11–13 (2stündig)
Gebäude 23.31, Ebene 02, Raum 27 | Mäding |
|
Übungen | | |
| 228. | Lektüre: Ausgewählte Abschnitte
aus Herodots Historien
Do. 18–20 (2stündig)
Gebäude 23.31, Ebene 05, Raum 22 | v. Vacano |
| 229. | Ausgewählte Probleme der
kaiserzeitlichen Münzprägung in Kleinasien
Mo. 11–13 (2stündig)
Gebäude 23.31, Ebene 05, Raum 22 | R. Ziegler |
| 230. | Probleme der lateinischen
Historiographie
Do. 11–13 (2stündig)
Gebäude 23.31, Ebene 02, Raum 27 | v. Haehling |
| 231. | Lektüre lateinischer Quellen
Mo. 18.30–20.30 (2stündig)
Gebäude 23.31, Ebene 05, Raum 22 | Opitz |
| 232. | Lektürekurs: Quellen zur Geschichte
des Erzbischof Engelberts I. von Köln
Do. 9–11 (2stündig)
Gebäude 23.31, Ebene 05, Raum 22 | Simon |
| 233. | Lektürekurs zur mittelalterlichen
Geschichte
Di. 16–18 (2stündig)
Gebäude 23.31, Ebene 02, Raum 22 | N.N. |
| 234. | Übung: Kernbegriffe des Lebenswesens
Do. 11–13 (2stündig)
Gebäude 23.31, Ebene 02, Raum 24 | Berns |
| 235. | Übung zur mittelalterlichen Geschichte | N.N. |
| 236. | Hof- Stadt – Land.
Mentalitäten und Strukturen
im Frankreich der Frühen Neuzeit
Mi. 11–13 (2stündig)
Gebäude 23.31, Ebene 02, Raum 27 | Dreher |
| 237. | Repetitorium zur Geschichte
der Frühen Neuzeit
Do. 11–13 (2stündig)
Gebäude 23.31, Ebene 02, Raum 27 | Dreher/Engelbrecht |

- | | | |
|------|--|------------|
| 238. | Jacob Burckhardts Vorlesung
über die Geschichte des
Revolutionszeitalters
Fr. 14–16 (2stündig)
Gebäude 23.31, Ebene 02, Raum 27 | Molitor |
| 239. | Ausländische Diplomaten in Moskau
und St. Petersburg
Berichte und Erinnerungen
Mo. 14–16 (2stündig)
Gebäude 23.31, Ebene 05, Raum 22 | Hecker |
| 240. | Die Geschichte der kommunistischen
Bewegungen in Vietnam 1925–1975
Di. 18–20 (2stündig)
Gebäude 23.31, Ebene 05, Raum 22 | Schmidt |
| 241. | Biographien als Geschichtsquelle
Mo. 14–16 (2stündig) | Hoebink |
| 242. | Zur Geschichte der Juden
im Rheinland (II)
Mo. 18–20 (2stündig)
Gebäude 23.31, Ebene 02, Raum 27 | Wiesemann |
| 243. | Zionismus
Di. 18–20 (2stündig)
Geb. 23.31, Ebene 02, Raum 24 | Dipper |
| 244. | „Reeducation“: Der Versuch,
ein Volk umzuerziehen
Di. 14–16 (2stündig)
Geb. 23.31, Ebene 02, Raum 24 | Wüstemeyer |
| 245. | Wirtschaftsgeschichte der
Industriellen
Revolution in Deutschland
Do. 16–18 (2stündig)
Gebäude 23.31, Ebene 05, Raum 22 | Nocken |
| 246. | Wie funktioniert die Wirtschaft? (I)
Mi. 14–16 (2stündig)
Gebäude 23.31, Ebene 02, Raum 26 | Landmesser |
| 247. | Aktuelle Probleme der
deutschen Wirtschaft (Makroökonomie I)
Do. 14–16 (2stündig)
Gebäude 23.31, Ebene 05, Raum 22 | Landmesser |
| 248. | Die Europäische Gemeinschaft
Mo. 16–18 (2stündig)
Gebäude 23.31, Ebene 05, Raum 22 | Kitsche |
| 249. | Kolonialgeschichte und Dritte Welt
im Unterricht
Mi. 14–16 (2stündig)
Gebäude 23.31, Ebene 02, Raum 27 | Mäding |
| 250. | Identität als ein Zentralbegriff
historischen Lernens
Di. 14–16 (2stündig)
Gebäude 23.31, Ebene 05, Raum 22 | Mäding |
| 251. | Deutsche Geschichte nach 1945
im Museum.
Do. 16–18 (2stündig)
Gebäude 23.31, Ebene 02, Raum 27 | Tauch |

Hauptseminare

- | | | |
|------|---|--------------|
| 252. | Der römische Staat und die Christen
Do. 16–18 (2stündig)
Gebäude 23.31, Ebene 02, Raum 26 | Kienast |
| 253. | Die Anfänge des Kirchenstaates
Mi. 18–20 (2stündig)
Gebäude 23.31, Ebene 02, Raum 24 | Semmler |
| 254. | Schlesien im 13. Jahrhundert
Mi. 11–13 (2stündig)
Gebäude 23.31, Ebene 02, Raum 26 | Hecker |
| 255. | Das Täuferreich zu Münster 1534/35
Mo. 11–13 (2stündig)
Gebäude 23.31, Ebene 02, Raum 27 | Schormann |
| 256. | Das Kurfürstentum Trier
Fr. 11–13 (2stündig)
Gebäude 23.31, Ebene 02, Raum 24 | Molitor |
| 257. | Probleme der Französischen Revolution
Do. 11–13 (2stündig)
Gebäude 23.31, Ebene 02, Raum 24 | Müller |
| 258. | Stadtgeschichte Düsseldorfs 1860–1914
Mo. 16–18 (2stündig)
Gebäude 23.31, Ebene 02, Raum 26 | Hüttenberger |
| 259. | Englische Europapolitik in
der Zwischenkriegszeit
Mo. 16–18 (2stündig)
Geb. 23.31, Ebene 02, Raum 24 | Dipper |
| 260. | Ideologische Auseinandersetzungen
in der Weimarer Republik
Mo. 14–16 (2stündig)
Geb. 23.31, Ebene 02, Raum 27 | Lönne |
| 261. | Wirtschaftshistorisches Hauptseminar
Do. 18–20 (2stündig)
Gebäude 23.31, Ebene 02, Raum 24 | Hardach |
| 262. | Historische Gedenktage und
Gedenkjahre in der Massenpresse,
Formen und Funktionen
Mo. 16–18 (2stündig)
Gebäude 23.31, Ebene 02, Raum 27 | Süssmuth |

Oberseminare

- | | | |
|------|--|---------|
| 263. | (für Fortgeschrittene)
Ausgewählte Probleme der Alten Geschichte
14tägig nach Vereinbarung (4stündig)
Teilnahme nur nach persönlicher Anmeldung | Kienast |
| 264. | Aktuelle Probleme der Geschichtswissenschaft
Di. 17–19 (2stündig)
Ort nach Vereinbarung | Lönne |
| 265. | Ausgewählte Probleme der neuzeitlichen
Papstgeschichte
Fr. 16–18 (2stündig)
Gebäude 23.31, Ebene 05, Raum 22 | Weber |

Günstiger studieren mit Büchern der

Ihre Vorteile als Mitglied:

- Günstige Buchgesellschaftspreise
- Aktuelle fachliche und interdisziplinäre Information durch Jahreskatalog und Berichte
- Wissenschaftliche Bücher aus 26 Fachgebieten

JAHRESKATALOG 1984 <small>Gültig nur für Mitglieder</small>
<small>Altertumswissenschaft Anglistik und Amerikanistik Archäologie Biologie Erziehungswissenschaft Geographie Germanistik Geschichte Klassiker der Welt- literatur Kunst Lateinisches Mittelalter Literaturwissenschaft Mathematik Medizin Musikwissenschaft Orientalistik Philosophie Physik Politik Psychologie Rechts- und Staatswissenschaft Romanistik Soziologie Sprachwissenschaft Theologie, Religiöns- wissenschaft Religionsgeschichte Wirtschaftswissenschaften Möbel Schallplatten/MusiCassetten Video LiteraturCassetten Kunstkreis</small>
 Wissenschaftliche Buchgesellschaft D-6100 Darmstadt

- Außerdem im Programm: Graphiken, Schallplatten, Cassetten, Möbel
- Prämien für Mitglieder-Werbung
- Vereinsbeitrag für Studenten nur DM 5,- jährlich und Verpflichtung zu nur einer Bestellung pro Jahr



Gutschein für einen Jahreskatalog

(Name, Vorname)

(Beruf)

(Straße, Hausnr.)

(PLZ, Ort)

Wissenschaftliche Buchgesellschaft

29



Abt. Hindenburgstr. 40 · D-6100 Darmstadt 11 · Tel.: 0 61 51/33 08-0

- | | | |
|--------------------|---|--------------------------|
| 266. | Landesgeschichtliches Kolloquium
für Doktoranden und Examenskandidaten
Mi. 16–18 (2stündig)
Gebäude 23.31, Ebene 02, Raum 26 | Hüttenberger/
Molitor |
| 267. | Oberseminar zur Osteuropäischen
Geschichte für Doktoranden und
Staatsexamenskandidaten
Ort und Zeit nach Vereinbarung | Hecker |
| 268. | Wirtschaftshistorisches Oberseminar
nach Vereinbarung (2stündig) | Hardach |
| 269. | Durchführung eines Oral
History Projekts,
Widerstand im Dritten Reich
Mo. 18–21 (3stündig)
Gebäude 23.31, Ebene 02, Raum 24 | Süssmuth |
| Grundkurse | | |
| 270. | Österreichische Geschichte
vom „Ausgleich“ 1867 bis zum „Anschluß“ 1938
Do. 11–13 (2stündig)
Geb. 23.31, Ebene 02, Raum 27 | Wüstemeyer |
| 271. | Preußisch-deutsche Geschichte 1840–1918
Di. 11–13 (2stündig)
Geb. 23.31, Ebene 02, Raum 24 | Wüstemeyer |
| Sprachkurse | | |
| 272. | Französisch für Historiker:
Zur französischen Deutschlandpolitik nach 1918
Mi. 11–13 (2stündig)
Geb. 23.31, Ebene 02, Raum 24 | Theiner |
| 273. | Russisch für Historiker
Mi. 14–16 (2stündig)
Gebäude 23.31, Ebene 02, Raum 22 | Daugsch |
| 274. | Ungarisch für Historiker
Ort und Zeit nach Vereinbarung | Hauszmann |

VI. Kunstgeschichte

- | | | |
|---------------------|---|---------|
| Vorlesung | | |
| 275. | Die Säulenordnungen in der Renaissance
Fr. 10–12 (2stündig)
Hörsaal 3 E | Günther |
| Hauptseminar | | |
| 276. | Die Architekturtheorie der Frührenaissance
und Vitruv
Fr. 14–16 (2stündig)
Hörsaal 3 E | Günther |
| Proseminar | | |
| 277. | Rubens und Rembrandt
Zwei Richtungen in der niederländischen
Malerei des Barock
Do. 18–20 (stündig)
Hörsaal 3 E | Günther |

Übungen

278. Übung an Originalen
Do. 14–16 (2stündig) Günther
279. Die Nazarener
Di. 11–13 (2stündig) Andree
Gebäude 23.31, Ebene 05, Raum 22
280. Ausgewählte Beispiele aus dem Bereich Denkmalpflege
Fr. 15–18 (3stündig, 14tägig) Krings
Gebäude 23.31, Ebene 05, Raum 22
281. Literarische und bildnerische Aspekte
von bedeutenden Werken der Malerei in
historischer Folge Heckmanns
Fr. 11–13 (2stündig)
Geb. 23.21, Ebene 01, Raum 124

VII. Allgemeine Sprachwissenschaft

Vorlesungen

282. Lexikologie Wunderlich
Mi. 11–13 (2stündig)
Fr. 9–11 (2stündig) Tutorium
283. Linguistik und Künstliche Intelligenz Pinkal
Di. 11–13 (2stündig)
Do. 9–11 (2stündig) Tutorium

Proseminare

284. Grundkurs I: Einführung in die Sprachwissenschaft Pinkal
Do. 11–13 (2stündig)
Di. 18–20 (2stündig) Tutorium A
Mi. 9–11 (2stündig) Tutorium B
285. Empirikurs I: Empirische Methoden Clahsen
(am Beispiel der Untersuchung von Kindersprache)
Fr. 11–13 (2stündig)
Mi. 18–20 (2stündig) Tutorium
286. Einführung in die Programmiersprache LISP Eikmeyer
n.V. (4stündig)

Seminare

287. Sprachtypologie Coulmas
Mo. 11–13 (2stündig)
288. Pidgin- und Kreolsprachen Clahsen/Coulmas
Di. 16–18 (2stündig)
289. Chinesische Grammatik Wiese
Di. 14–16 (2stündig)
290. Fragen und Antworten Wunderlich
Mi. 16–18 (2stündig)
291. Logische Semantik Löbner
Mo. 14–16 (2stündig)
292. Neuere Theorien der Phonologie Wiese
Do. 16–18 (2stündig)
293. Phonologische Variation Tropf
Mi. 14–16 (2stündig)

Sprachkurse		
294.	Türkisch II Mo. 16–18 (2stündig)	Atasoy
295.	Ungarisch I Di. 9–11 (2stündig)	N.N.
296.	Neugriechisch (für Hörer aller Fakultäten) Di. 14–16 (2stündig)	Schipke
297.	Althebräisch n.V. (2stündig)	Lamers
Hauptseminar		
298.	Syntax Do. 14–16 (2stündig)	Wunderlich
Kolloquium		
299.	Sprachwissenschaftliche Forschungen Do. 18–20 (2stündig)	Wunderlich

VIII. Klassische Philologie

Vorlesungen		
300.	Vergil, Aeneis Mo./Di. 11–12 (2stündig)	Opelt
301.	Platon, Politeia Do./Fr. 9–10 (2stündig)	Manuwald
Hauptseminare		
302.	Plautus, Stichus Mo. 14–16 (2stündig)	Opelt
303.	Athanasios, Vita Antonii Di. 9–11 (2stündig)	Opelt
304.	Ausgewählte Odyssee – Probleme Do. 16–18.15 (dreistündig)	Manuwald
Proseminare		
305.	Einführung in die Klassische Philologie Mi. 14–16 (2stündig)	Häußler
306.	Platon, Charmides Fr. 11–13.15 (dreistündig)	Manuwald
307.	Horaz, Politische Dichtung Do. 14–16 (2stündig)	Wissemann
308.	Fachdidaktisches Proseminar: Zur Übersetzung altsprachlicher Texte. Probleme und Methoden Mo. 11–13 (2stündig)	Heimbecher
Colloquium:		
309.	Colloquium für Examenskandidaten Di. 14–16 (2stündig)	Opelt



Bewußtsein bilden

Die Zerstörung der Umwelt beschränkt sich nicht auf die Industriegesellschaften. Auch die Dritte Welt ist betroffen. Beispiel: Wo der Brennholzbedarf vor zehn Jahren noch »vor der Haustür« gedeckt werden konnte, sind heute in der Regel mehrere Tage nötig, um das lebenswichtige Holz heranzuschaffen. Geht das Tempo der Umweltzerstörung so weiter, gibt es in einigen Jahrzehnten keinen Wald mehr. Das Risiko ist groß: Die fortschreitende Versteppung bedeutet längst auch eine Gefahr für das Leben aller. Was ist zu tun? Es gilt Einsicht zu vermitteln und Bewußtsein zu bilden.

Menschen, die gewohnt sind, Holz zu schlagen, müssen begreifen lernen, daß ihr Lebensraum künftig nur erhalten werden kann, wenn auch aufgeforstet wird. Es kommt also darauf an, Aufklärungskampagnen zu starten, mit dem Ziel, die Bevölkerung für die Pflege und den Schutz neu zu pflanzender Parzellen zu gewinnen. Oft muß der Weg dorthin mit kleinen Schritten beginnen, manchmal gelingen auch größere. Viele leisten Hilfestellung und werden es weiterhin tun. Unter ihnen sind Partner von »Brot für die Welt« mit Programmen zur Wiederaufforstung. Zum Bei-

spiel in Marokko, Botswana, Somalia und im Sudan. Informationen über die Arbeit von »Brot für die Welt« erhalten Sie kostenlos von »Brot für die Welt«, Staffenbergstraße 76, 7000 Stuttgart 1.

Brot
für die Welt
...daß alle leben

Spendenkonto 500 500 500
Bank für Gemeinwirtschaft
Stuttgart (BLZ 600 10111)
oder Postscheckamt Köln



Kurse, Sprachübungen, Lektüre

- | | | |
|---|--|--------------------|
| 310. | Einführung in die lateinische Metrik
Mi. 11–13 (2stündig) | Heimbecher |
| 311. | Übungen zur lateinischen Grammatik
Do. 9–11 (2stündig) | Wissemann |
| 312. | Lateinische Stilübungen
Unterstufe I
Mo. 9–11/Fr. 9–11 (4stündig) | Heimbecher |
| 313. | Lateinische Stilübungen,
Unterstufe II
Di/Do. 16–18 (4stündig) | Greub |
| 314. | Lateinische Stilübungen,
Oberstufe
Mo. 18–19.45 (2stündig)
Fr. 16–18 (2stündig) | Spickhoff
Haefs |
| 315. | Griechische Stilübungen, Unterstufe
s. Anschlag (4stündig) | N.N. |
| 316. | Griechische Stilübungen,
Oberstufe
Fr. 14–16 (2stündig) | Bause |
| 317. | Lateinische Lektüre
(in Verbindung mit der Einführung
in die lateinische Metrik;
für Teilnehmer an diesem Kurs verpflichtend):
Auswahl aus der römischen Dichtung
Mi. 9–11 (2stündig) | Heimbecher |
| 318. | Griechische Lektüre:
Platon, Staat, 5. Buch ff. in Auswahl
Di. 9–11 (2stündig) | Heimbecher |
| Sprachkurse Latein und Griechisch: | | |
| 319. | Latein I
Mi. 16 s.t.–18.15 (3stündig) | Hamacher |
| 320. | Latein II
Do. 16 s.t.–18.15 (3stündig) | Brinckmann |
| 321. | Latein III
Mo. 17 s.t.–19.30 (3stündig) | Georg |
| 322. | Griechisch II
Mi. 16 s.t.–18.30 (3stündig) | Brinckmann |
| 323. | Griechisch III
Mo. 16 s.t.–18.15 (3stündig) | Opitz |

IX. Germanistik

Vorlesungen

- | | | |
|------|--|--------|
| 324. | Theorie der Sprechakte
Fr. 11–13 (2stündig) | Keller |
| 325. | Deutsche Grammatik
Di. 16–17 u.
Do. 16–18 (3stündig) | Beeh |

- | | | |
|--------------------|--|--|
| 326. | Übung zur Vorlesung
Di. 17–18 (1stündig) | Beeh |
| 327. | Die deutsche Literatur
zwischen Wiener Kongreß und Märzrevolution
Mo., Di. 10–11 (2stündig) | Windfuhr |
| 328. | Übung zur Vorlesung:
Die deutsche Literatur
zwischen Wiener Kongreß und Märzrevolution
Mo. 11–12 (1stündig) | Windfuhr/
Neuhaus-Koch |
| 329. | Heideggers Dichtungsverständnis
Fr. 14–16 (2stündig) | Anton |
| 330. | Poetologie
Mo. 11–13 (2stündig) | Pott |
| 331. | Literaturwissenschaft und Psychoanalyse
Do. 14–16 (2stündig) | Hörisch |
| 332. | Minnesang
Fr. 11–12 (1stündig) | Kaiser |
| 333. | Mediävistische Vorlesung
(2stündig) | N.N. |
| 334. | Das Thema „Glück“ in der deutschen
Literatur (Ringveranstaltung)
n.V. (1stündig) | Anton/Gössmann/
Hörisch/Kaiser/
Windfuhr |
| 335. | Sprache lehren – Sprache lernen
Positionen und Probleme
der Sprachdidaktik
Mi. 11–13 (2stündig) | Neuland/Roth |
| Proseminare | | |
| 336. | Einführung in die germanistische
Sprachwissenschaft
Do. 11–13 (2stündig) | Keller |
| 337. | Einführung in die germanistische
Sprachwissenschaft
Di. 14–16 (2stündig) | Beeh |
| 338. | Für Fortgeschrittene:
Fiktionalität, Ernsthaftigkeit, Wörtlichkeit
Di. 16–19 (3stündig) | Falkenberg, G. |
| 339. | Einführung in die germanistische
Sprachwissenschaft
Fr. 9–11 (2stündig) | Scharf |
| 340. | Einführung in die germanistische
Sprachwissenschaft (Saussure)
Do. 9–11 (2stündig) | Scharf |
| 341. | Für Fortgeschrittene:
Geschichte der germ. Sprachwissenschaft
Di. 14–16 (2stündig) | Scharf |
| 342. | Für Fortgeschrittene:
Tempus und Aspekt
Mi. 14–16 (2stündig) | Liedtke |
| 343. | Einführung in die germanistische
Sprachwissenschaft
Mi. 11–13 (2stündig) | Schmitz-Berning |

344.	Zum Verhältnis von Literatur und Fernsehen Mi. 11–13 (2stündig)	Falkenberg, H.G.
345.	Einführung in die Neuere Germanistik Mo. 8–10 (2stündig)	Cepl-Kaufmann
346.	Einführung in die Neuere Germanistik Mi. 8–10 (2stündig)	Cepl-Kaufmann
347.	Dramentheorien der Moderne Mo. 10–13 (3stündig)	Cepl-Kaufmann
348.	Literarische Gruppenbildung im frühen 20. Jahrhundert Mi. 10–13 (3stündig)	Cepl-Kaufmann
349.	Der Aktivismus Mi. 15–17 (2stündig)	Cepl-Kaufmann
350.	Einführung in die Neuere Germanistik Mi. 16–18 (2stündig)	Füllner
351.	Heines „Lutezia“ Do. 9–11 (2stündig)	Hansen
352.	Probleme der Literaturgeschichts- schreibung Di. 11–14 (3stündig)	Hartkopf
353.	Baron Knigge Mi. 11–14 (3stündig)	Hartkopf
354.	Grundbegriffe der literarischen Rhetorik Mi. 14–17 (3stündig)	Hartkopf
355.	Stifter : Nachsommer Do. 11–14 (3stündig)	Hartkopf
356.	Literarische und bildnerische Aspekte von bedeutenden Werken der Malerei in historischer Folge Fr. 11–13 (2stündig)	Heckmanns
357.	Don Juan und Casanova in der deutschen Literatur Do. 14–16 (2stündig)	Lindken
358.	Utopien des 18. Jahrhunderts Di. 14–17 (3stündig)	Neuhaus-Koch
359.	Beiträge zur zeitgenössischen Literaturtheorie Do. 11–13 (2stündig)	Stauch
360.	„Wirklichkeit und Kunstcharakter“ im Roman Fr. 11–13 (2stündig)	Stauch
361.	Schopenhauer, Wagner, Nietzsche Mi. 14–16 (2stündig)	Anton
362.	Der moderne Heimatroman (Grass, Bienek u. a.) Di. 11–13 (2stündig)	Pott
363.	Kaspar Hauser Di. 16–18 (2stündig)	Hörisch

364.	Impressionismus, Symbolismus und Jugendstil Di. 16–18 (2stündig)	Tepe
365.	Einführung in das Studium der älteren deutschen Sprache und Literatur Mo. 16–18 (2stündig)	Brall
366.	Einführung in das Studium der älteren deutschen Sprache und Literatur Mi. 11–13 (2stündig)	Haupt
367.	Einführung in das Studium der älteren deutschen Sprache und Literatur Do. 14–16 (2stündig)	Haupt
368.	Einführung in das Studium der älteren deutschen Sprache und Literatur Di. 14–16 (2stündig)	Küsters
369.	Textinterpretation: Wolfram von Eschenbach, „Willehalm“ Do. 11–13 (2stündig)	Giloy-Hirtz
370.	Textinterpretation: Ulrich von Zazikhoven, „Lanzelet“ Fr. 11–13 (2stündig)	Giloy-Hirtz
371.	Textinterpretation: Das Motiv des Festes in hoch- und spätmittelalterlicher Literatur Mi. 14–16 (2stündig)	Bastian
372.	Textinterpretation: Pamphilus Gengenbach, Dramatische Werke Fr. 14–16 (2stündig)	Brandt
373.	Textinterpretation: Konrad von Würzburg, Die Klage der Kunst. Leiche, Lieder, Sprüche Fr. 16–18 (2stündig)	Brandt
374.	Textinterpretation: Heinrich der Glîchezære, „Reinhart Fuchs“ Do. 18–20 (2stündig)	Suchanek
375.	Mediävistisches Proseminar	N.N.
376.	Mhd. Lektüre: Minnesang Mo. 18–20 (2stündig)	Brall
377.	Mhd. Lektüre: Rudolf von Ems, „Der guote Gêrhart“ Do. 11–13 (2stündig)	Haupt
378.	Mhd. Lektüre: Hartmann von Aue, „Gregorius“ Di. 16–18 (2stündig)	Hoffmann
379.	Mhd. Lektüre: Gottfrieds Tristanroman Do. 14–16 (2stündig)	Küsters
380.	Max Frisch: Ein Klassiker des Deutschunterrichts Mi. 16–18 (2stündig)	Herold

- | | | |
|----------------------|---|--------------|
| 381. | Literaturgeschichte im Unterricht:
Barock
Mi. 11–13 (2stündig) | Kruse |
| 382. | Theaterpädagogik:
Erarbeitung eines Theaterstücks
Mo. 14–18 (4stündig) | Otto |
| 383. | Schlagwörter und Verwandtes –
Gebrauch, Funktionen, Kritik
Di. 16–18 (2stündig) | Roth |
| 384. | „Deutsche Sprache –
schwere Sprache“ –
Sprachratgeber für Öffentlichkeit
und Schule
Mi. 16–18 (2stündig) | Roth |
| 385. | „Viel deutsche Sprache lernte ich vom
alten Rektor Sch.“ (H. Heine) –
Schulerfahrungen im Spiegel
autobiographischer und literarischer Texte
Do. 16–18 (2stündig) | Roth |
| 386. | Lesebücher im Deutschunterricht
Mo. 11–13 (2stündig) | Sünger |
| 387. | Frauenfragen im Deutschunterricht
Mo. 14–16 (2stündig) | Sünger |
| 388. | Rollenkonzeptionen in Jugend-
und Science-Fiction-Romanen
Di. 11–13 (2stündig) | Sünger |
| Hauptseminare | | |
| 389. | Deutsche Sprachgeschichte nach 1945
Mi. 14–16 (2stündig) | Stötzel |
| 390. | Deutsche Sprachgeschichte ab 1750
Mo. 14–16 (2stündig) | Stötzel |
| 391. | Junggrammatiker
Do. 16–18 (2stündig) | Keller |
| 392. | Frage
Mo. 16–18 (2stündig) | Beeh |
| 393. | Heines Religiosität
Mi. 16–19 (3stündig) | Windfuhr |
| 394. | „Wilhelm Meisters Wanderjahre“ (Goethe)
Di. 11–13 (2stündig) | Anton |
| 395. | Erzählungen E.T.A. Hoffmanns
Mo. 14–16 (2stündig) | Pott |
| 396. | Kunstmärchen
Di. 9–11 (2stündig) | Hörisch |
| 397. | Literatur der deutschen Kriegs-
und Nachkriegszeit
unter besonderer Berücksichtigung
Wolfgang Borcherts
Fr. 14–18 (4stündig, 14tägig) | de Sterio |
| 398. | Tagelied
Mi. 16–18 (2stündig) | Kaiser/Haupt |
| 399. | Mediävistisches Hauptseminar | N.N. |

- | | | |
|-----------------------|--|----------------------------|
| 400. | Annette von Droste-Hülshoff,
Verständnis und Vermittlung ihres Werkes
Do. 16–18 (2stündig) | Gössmann/Salmen |
| 401. | Soziolinguistik
Do. 14–16 (2stündig) | Neuland |
| Oberseminare | | |
| 402. | Sprache und Logik
(zusammen mit H. Brands)
(4stündig, 14täglich)
Zeit und Ort nach Vereinbarung | Beeh |
| 403. | Berichte über wissenschaftliche
Arbeiten
Fr. 17–19 (2stündig, 14täglich) | Windfuhr |
| Kolloquien | | |
| 404. | Kolloquium für Examenskandidaten
(2stündig nach Vereinbarung) | Stötzel |
| 405. | Kolloquium für Examenskandidaten
(2stündig nach Vereinbarung) | Keller |
| 406. | Kolloquium für Examenskandidaten
Do. 18–20 (2stündig) | Beeh |
| 407. | Kolloquium für Examenskandidaten
Di. 16–18 (2stündig) | Anton |
| 408. | Kolloquium
n.V. (2stündig) | Pott |
| 409. | Neuerscheinungen
Do. 16–18 (2stündig) | Hörisch |
| 410. | Kolloquium
Do. 18–20 (2stündig) | Kaiser mit
Mitarbeitern |
| 411. | Sprachdidaktisches Kolloquium:
Jugendsprache
Mi. 16–18 (2stündig) | Neuland |
| Übungen | | |
| 412. | Verbsemantik II
Mi. 14–16 (2stündig) | Falkenberg, G. |
| 413. | Humboldt Lesen II
Do. 16–18 (2stündig) | Scharf |
| 414. | Referenz und Prädikation II
Di. 14–16 (2stündig) | Liedtke |
| 415. | Ästhetik und Literaturtheorie
Di. 18–20 (2stündig) | Tepe |
| 416. | Atmung – Stimme – Sprache
Do. 9–13 (4stündig) | Scholz |
| Niederländisch | | |
| 417. | Einführung in die niederländische Sprache
Fr. 9–11 (2stündig) | Vekemann |
| 418. | Niederländisch für Fortgeschrittene I
Fr. 11–13 (2stündig) | Vekemann |
| 419. | Niederländisch für Fortgeschrittene II
Fr. 13–14.30 (2stündig) | Vekemann |

420. Unterrichtsvorbereitung und Erarbeitung von Unterrichtsmodellen im Fach Deutsch Di. 14–16 (2stündig) Sün­ger
421. Schulpraktische Studien Do. 9–11 (2stündig) u. n.V. (2stündig) Sün­ger
- Arbeitsgemeinschaften**
422. Gegenwartsliteratur Mi. 18–20 (2stündig) Tepe
423. Arbeitskreis zum Proseminar Ort und Zeit n.V. Tepe
424. „Deutsche Sprache – schwere Sprache“ – Sprachratgeber für Öffentlichkeit und Schule 2stündig n.V. Roth
- Lehrgebiet Deutsch als Fremdsprache**
- Proseminare**
425. Bedeutungserklärung im Fremdsprachenunterricht Mo. 14–16 (2stündig) Hachenberg
426. Einführung in die vergleichende Literaturwissenschaft Do. 14–16 (2stündig) Bolten
427. Einführung in die Germanistik für ausländische Studenten Di. 16–18 (2stündig) Bolten
- Sprachkurse**
428. Studienvorbereitender Sprachkurs für ausländische Studenten, Mittelstufe I Mo–Do. 9–13, Di, Do. 14–16 (20stündig) Hachenberg u.a.
429. Studienvorbereitender Sprachkurs für ausländische Studenten, Mittelstufe II Mo–Do. 9–13, Di, Do. 14–16 (20stündig) Bolten u.a.
430. Studienbegleitender Sprachkurs: Deutsch für Studenten der mathematisch-naturwissenschaftlichen und medizinischen Fakultät Mi. 16–18 (2stündig) N.N.
431. Studienbegleitender Sprachkurs: Deutsch für Studenten der philosophischen Fakultät Mi. 14–16 (2stündig) N.N.
- Übungen**
432. Kolloquium für ausländische Germanistikstudenten Do. 16–18 (2stündig) Bolten
433. Grammatik, Mittelstufe I + II Termin nach Absprache (2stündig) Hachenberg

- | | | |
|------|---|-----------------|
| 434. | Sprachlabor, Mittelstufe I
Mo. 14–16 (2stündig) | Hachenberg u.a. |
| 435. | Sprachlabor, Mittelstufe II
Mi. 14–16 (2stündig) | Hachenberg u.a. |
| 436. | Sprachlabor, Phonetik
Do. 14–16 (2stündig) | Hachenberg u.a. |
| 437. | Rhetorik des Gesprächs
und der freien Rede
Termin nach Absprache (2stündig) | Bolten |

X. Anglistik

Lehrveranstaltungen für Studierende aller Semester

Vorlesungen

- | | | |
|------|--|--------------------|
| 438. | Das moderne englische Drama
Di. 11–13 (2stündig) | Beyer |
| 439. | Die Literatur des 15. Jahrhunderts
Mo. 11–13 (2stündig) | Busse |
| 440. | Neue Wege der amerikanischen
Literaturkritik
Do. 11–13 (2stündig) | Claas |
| 441. | Contemporary Anglo-Canadian Drama
Mi. 11–12 (1stündig) | Glaap |
| 442. | American Literature of the 20th Century
Di, Fr. 9–10 (2stündig) | Rauter |
| 443. | Einführung in die englische
Literaturwissenschaft
Do. 9.30–11 (2stündig) | Schulte Herbrüggen |
| 444. | Der englische Wortschatz
Di. 9–11 (2stündig) | Wolff |

Veranstaltung zur Landeskunde

- | | | |
|------|---|--------|
| 445. | Background to English
Literature 16th–20th century
Do. 11–13 (2stündig) | Bulmer |
|------|---|--------|

Proseminare

- | | | |
|------|---|--------------------|
| 446. | Ben Jonson. Ausgewählte Werke
Mo. 16–18 (2stündig) | Baumann |
| 447. | D.H. Lawrence: Romane
Fr. 9–11 (2stündig) | Beyer |
| 448. | Fortuna rota volvitur: Wandlungen in der
Einstellung zum Schicksal von Chaucer bis Bacon
Mo. 14–16 (2stündig) | Heinrich |
| 449. | Einführung in die literarische Rhetorik
Di. 11–13 (2stündig) | Schulte Herbrüggen |
| 450. | Englische literaturtheoretische Essays
vom 17. bis 20. Jahrhundert
Mo. 14–16 (2stündig) | Unterweg |

Übungen

- | | | |
|------|--|--------------|
| 451. | Shakespeare, Othello
Fr. 11–13 (2stündig) | Beyer |
| 452. | Conversation based on Background to
Literature
Di. 14–16 (2) | Bulmer |
| 453. | Film-based Conversation Course
Mo. 11–13 (2stündig) | Bulmer/Wolff |
| 454. | Begleitübung zur Vorlesung
Do. 9.30–11 (2stündig) | Glaap |
| 455. | Interpretation englischer Sonette
Di. 14–16 (2stündig) | Haslag |
| 456. | Lektürekurs: Amerikanische Literatur I
Do. 14–16 (2stündig) | Märtens |
| 457. | „Portraits of the American Jew“:
Analyse einer amerikanischen Anthologie zu
„Jewish Studies in Public Schools“
Mo. 16–18 (2stündig) | Müller |
| 458. | „As They See Themselves“:
Die Amerikaner in Selbstbildern
Mo. 11–13 (2stündig) | Schroeder |
| 459. | Englische Ausspracheschulung
für Lehramtskandidaten
Mo. 14–16 (2stündig) | Schroeder |
| 460. | Lektüre ausgewählter Texte
zur Vorlesung
„American Literature of the 20th Century“
Fr. 10–12 (2stündig) | Wendell |

Lehrveranstaltungen für Studierende im Grundstudium

Einführungen für Studienanfänger

Literaturwissenschaft

- | | | |
|------|---|---------|
| 461. | Einführung in das Studium der
englischen Literaturwissenschaft
Mo. 11–13 (2stündig) | Baumann |
| 462. | Introduction into the Study of American
Literature
Mi. 9–11 (2stündig) | Claas |
| 463. | Einführung in das Studium der englischen
Literatur
Mi, Do. 11–13 (4stündig) | Haslag |

Sprachwissenschaft

- | | | |
|------|---|--------------|
| 464. | Einführung in die englische Phonetik
Fr. 9–11 (2stündig) | v. Antropoff |
| 465. | Einführung in die englische
Sprachwissenschaft
Mi. 9–11, Do. 11–13 (4stündig) | Legenhausen |
| 466. | Einführung in die Sprachwissenschaft
Di, Do. 16–18 (4stündig) | Meyer |
| 467. | Einführung in die englische Phonetik
Do. 14–16 (2stündig) | Meyer |

Fachdidaktik

468. Einführung in die Fachdidaktik v. Antropoff
Fr. 9–11 (2stündig)
469. Einführung in die Fachdidaktik Schroeder
Mi. 16–18 (2stündig)

Literaturwissenschaftliche Proseminare

470. Joseph Conrad, Short Stories Buschendorf
Mi. 14–16 (2stündig)
471. Selected Novels of Philip Roth Class
Mi. 11–13 (2stündig)
472. Tobias Smollet, **Humphry Clinker** Haslag
Mo. 14–16 (2stündig)
473. Nathaniel Hawthorne Haslag
Mi. 16–18 (2stündig)
474. Das bürgerliche Trauerspiel Heinrich
Mo. 9–11 (2stündig)
475. Altenglische Prosa Holtei
Di. 14–16 (2stündig)
476. Mittelenglische Lyrik Kaiser
Di. 14–16 (2stündig)
477. Harriet Beecher Stowe, **Uncle Tom's Cabin** Märtens
Do. 11–13 (2stündig)
478. Ernest Hemingway, **A Farewell to Arms** Scholtz
Mi. 11–13 (2stündig)
479. Black Studies: The Novels of Toni Morrison and Their Socio-cultural Context Schroeder
Mi. 14–16 (2stündig)
480. Thomas Kyd, **Spanish Tragedy** Unterweg
Mo. 9–11 (2stündig)
481. John Steinbeck, **The Long Valley** Wendell
Di. 16–18 (2stündig)
482. The Brontë-Sisters: **Wuthering Heights, Jane Eyre** Woll
Mi. 11–13 (2stündig)

Sprachwissenschaftliche Proseminare

483. Einführung in die Textlinguistik Bach
Di. 9–11 (2stündig)
484. Einführung in die linguistische Poetik Bach
Mo. 11–13 (2stündig)
485. Einführung in das Mittelenglische Holtei
Mo. 14–16 (2stündig)
486. Einführung in das Mittelenglische N.N.
Mo. 14–16 (2stündig)
487. Historische Semantik Knapp
Mi. 11–13 (2stündig)
488. Syntax und Semantik des einfachen Satzes Meyer
Mi. 14–16 (2stündig)
489. Einführung in die englische Semantik Wolff
Mi. 9–11 (2stündig)

490. Einführung in das Altenglische
Fr. 11–13 (2stündig) Stieleke
- Fachdidaktische Proseminare**
491. English and its Varieties
as a Subject for Classroom
Teaching in SI and SII
Mo. 16–18 (2stündig) v. Antropoff
492. Englischsprachige Sonette verschiedener
Epochen im fremdsprachlichen
Literaturunterricht
Mo. 14–16 (2stündig) Glaap
493. Englische Gegenwartsdramen im Unterricht:
Möglichkeiten und Probleme, aufgezeigt am
Werk von Howard Brenton
Mi. 9–11 (2stündig) Müller
494. „Nicht-fiktionale“ Texte
im Englischunterricht der SII
Fr. 9–11 (2stündig) Schroeder
- Tutorien**
495. Tutorial zum Proseminar
Do. 14.30–16 (2stündig) Claas
496. Tutorial zum Proseminar
Di. 11–13 (2stündig) Haslag
497. Tutorial zur Phonetik
Mi. 16–18 (2stündig) Meyer
- Übungen**
498. Wortschatzübungen anhand von Texten
Do. 9–11 (2stündig) v. Antropoff
499. Grammar II A*
Di. 11–13 (2stündig) Bulmer
500. Grammar II B*
Mo. 14–16 (2stündig) Bulmer
501. Altenglischer Lektürekurs
Di. 11–13 (2stündig) Busse
502. Translation for Beginners (A)*
Mi. 11–13 (2stündig) Hooton
503. Translation for Beginners (B)*
Do. 11–13 (2stündig) Hooton
504. Introduction to Phonetics
Do. 9–11 (2stündig) Hooton
505. Mittenglischer Lektürekurs
Mi. 14–16 (2stündig) Kaiser
506. Aural Training*
Di. 14–16 (2stündig) Nieroba
507. English Phonetics
Di. 16–18 (2stündig) Nieroba
508. Translation and Grammar for Beginners
Do. 11–13 (2stündig) Nieroba
509. Grammar I*
Do. 16–18 (2stündig) Nieroba

- | | | |
|------|---|-----------|
| 510. | Grammar I*
Di. 14–16 (2stündig) | Standwell |
| 511. | Introduction to Phonetics
Di. 11–13 (2stündig) | Standwell |
| 512. | Video-based Conversation Course*
Do. 9–11 (2stündig) | Standwell |
| 513. | Integrated Language Course*
Mo. 14–16 (2stündig) | Standwell |
| 514. | Aspects of West Indian Literature
Do. 11–12 (1stündig) | Woll |
| 515. | Vocabulary Classes
Fr. 11–13 (2stündig) | N.N. |

* Hinführungskurs zum Sprachleistungsnachweis

Lehrveranstaltungen für Studierende im Hauptstudium

Literaturwissenschaftliche Hauptseminare

- | | | |
|------|--|--------------------|
| 516. | Strukturen des Komischen
in der englischen Literatur
Do. 11–13 (2stündig) | Beyer |
| 517. | Altenglische Heldenepik: Beowulf
Fr. 14–16 (2stündig) | Busse |
| 518. | „Erfundene Welten“ im
zeitgenössischen amerikanischen Roman
Di. 11–13 (2stündig) | Claas |
| 519. | Mark Twain
Do. 16.30–18 (2stündig) | Rauter |
| 520. | Emily Dickinson
Di. 14–16 (2stündig) | Rauter |
| 521. | Krankheit und Kranksein im Drama
Shakespeares
Do. 14–15.30 (2stündig) | Schulte Herbrüggen |
| 522. | Harold Pinter
Mi. 14–16 (2stündig) | Seidel |

Sprachwissenschaftliche Hauptseminare

- | | | |
|------|--|-------------|
| 523. | Untersuchungen zur Struktur einer
Lehr- und Lerngrammatik
Mi. 16–18 (2stündig) | Legenhausen |
| 524. | Derivationsmorphologie
Mo. 16–18 (2stündig) | Wolff |

Fachdidaktische Hauptseminare

- | | | |
|------|--|-------|
| 525. | Teaching English Grammar
Mo. 9.30–11 (2stündig) | Glaap |
|------|--|-------|

Oberseminare

- | | | |
|------|-----------------------------------|--------------------|
| 526. | Probleme des Übersetzens
n. V. | Schulte Herbrüggen |
|------|-----------------------------------|--------------------|

Kolloquien/Tutorien

- | | | |
|------|--|-------|
| 527. | Sprachgeschichte und mittelalterliche
Literatur
Mo. 18–20 (2stündig) | Busse |
|------|--|-------|

528.	Kolloquium für Examenskandidaten Di. 16–18 (2stündig)	Claas
529.	Kolloquium für Examenskandidaten Do. 13–14 (1stündig)	Glaap
530.	Tutorial for Examination Candidates Di. 9–11 (2stündig)	Legenhausen
531.	Kolloquium zur Geschichte der Literaturkritik Mi. 18–20 (2stündig)	Rauter
Übungen		
532.	Translation for Advanced Learners Do. 14–16 (2stündig)	Bulmer
533.	Translation for Advanced Learners Mo. 14–16 (2stündig)	Hooton
534.	Communicative Grammar Mo. 11–13 (2stündig)	Hooton
535.	Landeskunde: Britain since 1945 Mi. 9–11 (2stündig)	Hooton
536.	Translation for Advanced Students (A) Di. 11–13 (2stündig)	Nieroba
537.	Translation for Advanced Students (B) Do. 14–16 (2stündig)	Nieroba
538.	Reading and Writing Book Reviews Fr. 11–13 (2stündig)	Schroeder
539.	Essay Writing Do. 11–13 (2stündig)	Standwell
540.	Remedial Course (Grammar, Vocabulary) Mi. 14–16 (2stündig)	Standwell
541.	Essay Writing Fr. 11–13 (2stündig)	N. N.

XI. Romanistik

Die Studenten der romanistischen Fächer werden gebeten, zu Beginn des WS 1984/85 die Anschläge am „Schwarzen Brett“ zu konsultieren.

Vorlesungen

542.	Spanische Literaturgeschichte I Di. 11–13 (2stündig)	Schrader
543.	Formale Syntax Mi. 9–11.30 (3stündig)	Rettig
544.	Probleme der französischen Syntax Di. 9–11 (2stündig)	Wunderli

Einführungen

545.	Einführung in das Studium der romanischen Literaturwissenschaft (für Studenten des Faches Französisch) Fr. 9–11 (2stündig)	Drissen
------	---	---------

- | | | |
|---|--|------------------------------|
| 546. | Einführung in das Studium der
romanischen Literaturwissenschaft
(für Studenten des Faches Französisch)
Mo. 11–13 (2stündig) | Hörisch-Helligrath |
| 547. | Einführung in das Studium der
romanischen Literaturwissenschaft
(für Studenten des Faches Italienisch)
Mi. 9–11 (2stündig) | Roddewig |
| 548. | Einführung in das Studium der
romanischen Literaturwissenschaft
(für Studenten des Faches Spanisch)
Mo. 16–18 (2stündig) | Strosetzki |
| 544. | Einführung in das Studium der
romanischen Sprachwissenschaft
(für Studenten des Faches Französisch)
Mi. 11–13 (2stündig) | Bierbach |
| 550. | Einführung in das Studium der
romanischen Sprachwissenschaft
(für Studenten des Faches Französisch)
Di. 11–13 (2stündig) | von Gemmingen-
Obstfelder |
| 551. | Einführung in das Studium der
romanischen Sprachwissenschaft
(für Studenten des Faches Italienisch)
Do. 16–18 (2stündig) | Werner |
|
Proseminare I/II – Literaturwissenschaft | | |
| 552. | Grundlagen der Analyse von Erzähltexten
Mo. 14–16 (2stündig) | Drissen |
| 553. | Marivaux Komödien/J. Renard,
Poil de Carotte
Mi. 11–13 (2stündig) | Hörisch-
Helligrath |
| 554. | Französisches Theater in der
ersten Hälfte des 20. Jahrhunderts
Do. 16–18 (2stündig) | Kuhs |
| 555. | Visuelle Lyrik
Di. 16–18 (2stündig) | Kuhs |
| 556. | Popularität versus Qualität?
Das Werk Victor Hugos im
Spiegel von Wirkung und Wertung
Do. 14–16 (2stündig) | Matthes |
| 557. | Transnationale Literaturrezeption
Do. 11–13 (2stündig) | Matthes |
| 558. | Übungen zur französischen
Literatur der Romantik
Di. 11–13 (2stündig) | Rehbein |
| 559. | Faschismuskritik und narrative Innovation:
Übungen zum italienischen Roman
des 20. Jahrhunderts
Fr. 11–13 (2stündig) | Rehbein |
| 560. | Einführung in Dantes „Divina Commedia“
mit Lektüre des „Purgatorio“
Fr. 16–18 (2stündig) | Roddewig |

561. Grundlagen der Analyse literarischer Texte – Lyrik, Roman, Drama (für Studierende des Italienischen) Di. 9–11 (2stündig) Stillers
562. Der spanische Roman der jüngsten Gegenwart Di. 14–16 (2stündig) De la Fuente
563. Der moderne lateinamerikanische Roman der zwanziger und dreißiger Jahre Mo. 18–20 (2stündig) Strosetzki
- Proseminare I – Sprachwissenschaft**
564. Einführung in die Psycholinguistik Mi. 9–11 (2stündig) Wunderli
565. Aspetti linguistici e testuali del linguaggio pubblicitario Mi. 14–16 (2stündig) De Manzini-Himmrich
566. Probleme der Übersetzung (für Hispanisten) Mi. 16–18 (2stündig) Schmidt-Braselmann
- Proseminare II – Sprachwissenschaft**
567. Beschreibung der französischen Sprache in grammatischen Werken des 16. Jahrhunderts Mo. 14–16 (2stündig) Lindemann
568. Die spanische Sprache im Siglo de Oro Mo. 11–13 (2stündig) Von Gemmingen-Obstfelder
- Hauptseminare – Literaturwissenschaft**
569. Wandlungen des Jeanne d’Arc-Bildes in der französischen Literatur Mi. 14–16 (2stündig) Kleczewski
570. Molières Theater im Wandel der Zeit Mi. 16–18 (2stündig) Nies
571. Probleme der literarischen Übersetzung aus dem Französischen Mi. 11–13 (2stündig) Nies
572. Die Rezeption der Antike in Selbstverständnis und Dichtung französischer Humanisten Mi. 9–11 (2stündig) Schrader
573. Italienische Romananfänge Mi. 16–18 (2stündig) Kleczewski
574. Spanische Lyrik des XX. Jahrhunderts Do. 9–11 (2stündig) Schrader
- Hauptseminare – Sprachwissenschaft**
575. Verbvalenzen Do. 11–13 (2stündig) Rettig
576. Übung zum Hauptseminar Do. 13–14 (1stündig) Rettig
577. Das italienische Tempussystem Do. 9–11 (2stündig) Wunderli
578. Spanisch und Minderheitensprachen in Lateinamerika Mi. 14–16 (2stündig) Rettig

579. Übung zum Hauptseminar
Mi. 16–17 (1stündig) Rettig
- Oberseminare**
580. Examenskurs: Französische Literaturwissenschaft
Do. 11–13 (2stündig) (14täglich) Kleczewski
581. Examenskurs: Italienische Literaturwissenschaft
Mi. 11–13 (2stündig) (14täglich) Kleczewski
582. Examenskurs: Französische Sprachwissenschaft
nach Vereinbarung Wunderli
585. Examenskurs: Italienische Sprachwissenschaft
Mi. 11.30–13 (2stündig) (14täglich) Rettig
584. Übung zum Oberseminar
Mi. 13–14 (1stündig) (14täglich) Rettig
585. Aktuelle Arbeiten zur französischen und italienischen Literatur
Mi. 18–20 (2stündig) (privatissime) Kleczewski
586. Ausgewählte Probleme der Literaturwissenschaft
nach Vereinbarung (privatissime) Nies
587. Ausgewählte Probleme der Literaturwissenschaft
nach Vereinbarung (2stündig) (privatissime) Schrader
588. Aktuelle Probleme der Linguistik
nach Vereinbarung (privatissime) Wunderli
589. Neuere Forschungen zur
romanischen Sprachwissenschaft
Mi. 11.30–13 (2stündig) (14täglich)
(privatissime) Rettig
590. Übung zum Oberseminar
Mi. 13–14 (1stündig) (14täglich) Rettig
- Sprache des Mittelalters – Seminare**
591. Französisch des Mittelalters I
Do. 14–16 (2stündig) Drissen
592. Französisch des Mittelalters I
Mi. 9–11 (2stündig) Von Gemmingen-
Obstfelder
593. Französisch des Mittelalters II
Do. 16–18 (2stündig) Drissen
594. Französisch des Mittelalters II
Mo. 11–13 (2stündig) Wodsak
595. Französische Literatur des Mittelalters (Oberkurs)
Di. 9–11 (2stündig) Rehbein
596. Französische Sprache des Mittelalters (Oberkurs)
Mi. 14–16 (2stündig) Werner
597. Französische Sprache des Mittelalters (Oberkurs)
Mo. 11–13 (2stündig) Bierbach
598. Italienisch des Mittelalters
(Einführung in das Altitalienische)
Fr. 14–16 (2stündig) Roddewig
599. Spanisch des Mittelalters
Di. 9–11 (2stündig) Von Gemmingen-
Obstfelder

Sprachkurse und Sprachseminare: Französisch

600.	Französisch für Anfänger (Intensivkurs) Mo. 14–16, Fr. 11–13 (4stündig) (mit Laborübungen)	Berrut
601.	Französische Grammatik Di. 11–13 (2stündig) (mit Laborübungen)	Berrut
602.	Phonétique française et contrastive Di. 16–18 (2stündig) (mit Laborübungen)	Berrut
603.	Phonétique française et contrastive Fr. 14–16 (2stündig) (mit Laborübungen)	Berrut
604.	Grammaire française et contrastive I Do. 9–11 (2stündig) (mit Laborübungen)	Bierbach
605.	Grammaire française et contrastive I Fr. 14–16 (2stündig)	Creff
606.	Grammaire française et contrastive I (2stündig)	N.N.
607.	Grammaire française et contrastive II Do. 9–11 (2stündig)	Hörisch- Helligrath
608.	Compréhension et expression I Di. 11–13 (2stündig) (mit Laborübung)	Möller- Klepzig
609.	Compréhension et expression I Do. 14–16 (2stündig)	Creff
610.	Compréhension et expression I Mi. 11–13 (2stündig)	Muthelet
611.	Compréhension et expression II Mi. 9–11 (2stündig) (mit Laborübungen)	Creff
612.	Compréhension et expression II Fr. 9–11 (2stündig) (mit Laborübungen)	Faur
613.	Cours de thème I Di. 14–16 (2stündig)	Creff
614.	Cours de thème I (2stündig)	N.N.
615.	Cours de thème I (2stündig)	N.N.
616.	Cours de thème II Mo. 14–16 (2stündig)	Creff
617.	Cours de thème II (2stündig)	N.N.
618.	Cours de perfectionnement (thème) Mi. 11–13 (2stündig)	Creff
619.	Cours de perfectionnement (thème) (2stündig)	N.N.
620.	Cours de perfectionnement (essai) (2stündig)	N.N.
621.	Cours de thème pour candidats à l'examen Mo. 11–13 (2stündig)	Berrut
622.	Cours de version I Di. 9–11 (2stündig)	Bierbach
623.	Cours de version I Mo. 16–18 (2stündig)	Drissen

- | | | |
|------|---|-----------------------|
| 624. | Cours de version I
Mo. 9–11 (2stündig) | Hörisch-
Hellgrath |
| 625. | Cours de version I
Mi. 11–13 (2stündig) | Rehbein |
| 626. | Cours de version II
Do. 9–11 (2stündig) | Hörisch-
Hellgrath |
| 627. | Cours de version II
Mi. 11–13 (2stündig) | Wodsak |
| 628. | Cours de perfectionnement (version)
Fr. 11–13 (2stündig) | Drissen |
| 629. | Cours de perfectionnement (version)
Mi. 9–11 (2stündig) | Hörisch-
Hellgrath |
| 630. | Cours de version pour candidats à l'examen
Mi. 9–11 (2stündig) | Rehbein |

Sprachkurse und Sprachseminare: Italienisch

- | | | |
|------|--|-------------------------|
| 631. | Italienisch für Anfänger (Intensivkurs)
Di. 14–16, Do. 16–18
(4stündig) (mit Laborübungen) | De Manzini-
Himmrich |
| 632. | Grammatica contrastiva ed esercizi
(Kurs A: Grundkurs)
Di. 16–18 (2stündig) | De Manzini-
Himmrich |
| 633. | Grammatica contrastiva ed esercizi
(Kurs B: Ergänzungskurs zu Kurs A)
Do. 14–16 (2stündig) | De Manzini-
Himmrich |
| 634. | Comprensione ed espressione I
Do. 9–11 (2stündig) (mit Laborübungen) | Moscardino |
| 635. | Comprensione ed espressione II
Di. 9–11 (2stündig) (mit Laborübungen) | Moscardino |
| 636. | Comprensione ed espressione III
Mi. 16–18 (2stündig) (mit Laborübungen) | De Manzini-
Himmrich |
| 637. | Traduzione tedesco-italiano I
Do. 11–13 (2stündig) | Libassi |
| 638. | Traduzione tedesco-italiano II
Di. 9–11 (2stündig) | Libassi |
| 639. | Traduzione italiano-tedesco I
Fr. 9–11 (2stündig) | Rehbein |
| 640. | Traduzione italiano-tedesco I
Mo. 16–18 (2stündig) | Stillers |
| 641. | Traduzione italiano-tedesco II
Mi. 11–13 (2stündig) | Roddewig |

Sprachkurse und Sprachseminare: Spanisch

- | | | |
|------|---|--------------|
| 642. | Spanisch für Anfänger (Intensivkurs)
Di. 16–18, Do. 11–13 (4stündig) | De la Fuente |
| 643. | Gramática española contrastiva
Ejercicios de gramática
Do. 14–16 (2stündig) | De la Fuente |
| 644. | Gramática española contrastiva
Ejercicios de gramática
Mo. 9–11 (2stündig) | Escobar |

- | | | |
|------|--|------------------------------|
| 645. | Comprensión y expresión I
Mo. 11–13 (2stündig) | Rodríguez |
| 646. | Comprensión y expresión I
Fr. 11–13 (2stündig) | Rodríguez |
| 647. | Comprensión y expresión II
Mo. 9–11 (2stündig) | Rodríguez |
| 648. | Comprensión y expresión III
Fr. 11–13 (2stündig) | Escobar |
| 649. | Übersetzung Spanisch-Deutsch I
Mi. 11–13 (2stündig) | Von Gemmingen-
Obstfelder |
| 650. | Übersetzung Spanisch-Deutsch I
Do. 11–13 (2stündig) | Schmidt-
Braselmann |
| 651. | Übersetzung Spanisch-Deutsch II
Do. 16–18 (2stündig) | Wirth |
| 652. | Traducción alemán-español I
Mo. 14–16 (2stündig) | De la Valgoma |
| 653. | Traducción alemán-español II
Mi. 16–18 (2stündig) | De la Feunte |
| 654. | Traducción alemán-español II
(auch Perfeccionamiento)
Mo. 16–18 (2stündig) | De la Valgoma |
| 655. | Perfeccionamiento
(auch Comprensión y expresión III)
Fr. 9–11 (2stündig) | Rodríguez |
| 656. | Perfeccionamiento
(Übersetzung Spanisch-Deutsch)
Do. 14–16 (2stündig) | Wirth |
| 657. | Curso de preparación al examen final
Mi. 14–16 (2stündig) | De la Fuente |
| 658. | Übersetzung Spanisch-Deutsch für Examenskandidaten
Do. 9–11 (2stündig) | Von Gemmingen-
Obstfelder |

Sprachkurs und Sprachseminar: Portugiesisch

- | | | |
|------|---|---------|
| 659. | Portugiesisch für Anfänger
Di. 9–11 (2stündig) | Varanda |
|------|---|---------|

Sprachkurs und Sprachseminar: Rumänisch

- | | | |
|------|--|-----------|
| 660. | Rumänisch I/II
Di. 16–18 (2stündig) | Trosdorff |
|------|--|-----------|

Sprachkurse für Hörer aller Fakultäten

- | | | |
|------|--|------------|
| 661. | Französisch für Anfänger
Mo. 16–18, Do. 16–18 (4stündig) (mit Laborübungen) | Soeffing |
| 662. | Italienisch für Anfänger
Di. 11–13, Do. 11–13 (4stündig) | Moscardino |
| 663. | Spanisch für Anfänger
Mo. 11–13, Fr. 9–11 (4stündig) | Escobar |

XII. Slawische Sprachen

664. Russisch I
Mo. 16–17.30
Gebäude 23.21, R U 1.64
Beran
665. Konstantin G. Paustovskij (1892–1968)
Lektüre aus seinen Erzählungen
(für Fortgeschrittene)
Mo. 14–15.30 (2stündig)
Wippel

XIII. Musikwissenschaft/Musik und ihre Didaktik

Vorlesungen

666. Geschichte der Musikkritik
vom Ausgang des 18. Jahrhunderts
bis zur Mitte des 19. Jahrhunderts
Mi. 14.30–16.00 (2stündig)
Vortragssaal der Universitätsbibliothek
Gebäude 24.41
Kirchmeyer

Übung

667. Interdependenz-Analysen im
Zusammenhang mit Wagners Tannhäuser
Mi. 16.15–17.45 (2stündig)
Vortragssaal der Universitätsbibliothek
Gebäude 24.41
Kirchmeyer

Die folgenden Veranstaltungen im Gebäude Neuss:

Vorlesungen

668. Volksmusik und Kunstmusik
Di. 14–15, R 203
Klusen
669. Geschichte der Symphonie
Di. 15–16, R 203
Klusen
670. Musiktheater im 20. Jahrhundert
Mi. 10–11, R 205
Chassée
671. Strukturen, Formen und Gattungen
der Polyphonie im Laufe der Musikgeschichte
Mo. 15–16, R 205
Schepping

Seminare/Übungen

672. Satzlehre Iv
Mo. 9–11, R 205
Bister
673. Tanzformen zum Lied
Fr. 11–12, R 205
Noll
674. Instrumentenkunde
Di. 16–17, R 205
Bröcker
675. Musik des Mittelalters
Di. 17–18, R 205
Bröcker
676. Geschichte der Klaviersonate
Di. 10–11.30, R 205
Probst-Effah

677.	Epochen der Musikgeschichte: Das 19. Jahrhundert Do. 14–16, R 205	Probst-Effah
678.	Angewandte Musiktheorie (SatzlehreV) Mo. 11–13, R 205	Bister
679.	Funktionelle Musik Di. 14–16, R 205	Schulten
Hauptseminare		
680.	Fachdidaktisches Hauptseminar Mi. 9–11, R 203 und Schule	Noll
681.	Improvisation im Musikunterricht Didaktik – Methodik – Praxis Fr. 14–16, R 205	Noll
Kolloquium		
682.	Examenskolloquium Fr. 13–15, R 205	Noll
Übungen		
683.	Praktikum zum fachdidaktischen Hauptseminar Mi. 11–12, Schule	Noll
684.	Einführung in elementare Kompositionstechnik Mi. 11–12, R 205	Chassée
685.	Liedleitung am Klavier Fr. 9–10, R 205	Noll
686.	Repertoirekunde A Mo. 14–15, R 205	Schulten
687.	Repertoirekunde B – Hörtraining V Di. 11.30–12.15, R 205	Schulten
688.	Europäische Tanzformen Mi. 18–20, R 203	Bröcker
689.	Dirigieren VII Fr. 10–11, R 203	Noll
Ensembles		
690.	Vokalensemble Neuss der Universität Düsseldorf (für Hörer aller Fakultäten) Mo. 12–13.30, R 203	Schepping
691.	Instrumentalensemble Neuss der Universität Düsseldorf (für Hörer aller Fakultäten) Mo. 13.30–15, R 203	Schepping
692.	Folkloreensemble I: Interpretationspraxis europäischer Folklore (für Hörer aller Fakultäten) Mo. 9–11, R 203	Diederich
693.	Folkloreensemble II: Solistengruppe (für Hörer aller Fakultäten) Mo. 11–12, R 203	Diederich
694.	Jazz-Ensemble (für Hörer aller Fakultäten) Di. 8.30–10, R 205	Dudas
695.	Instrumental- und Gesangunterricht Zeit nach Vereinbarung mit den künstlerischen Lehrbeauftragten (s. Aushänge)	Noll/Schulten

- | | | |
|------|---|---------------|
| 696. | Hochschulkonzerte (nach besonderer Ankündigung)
Mo. 19.30–21, Raum nach Vereinbarung:
Aula Neuss oder Vortragssaal der
Universitätsbibliothek Düsseldorf | Noll/Schulten |
| 697. | SeminarKonzerte (nach besonderer Ankündigung)
Mo. 19.30–21, Aula Neuss | Noll/Schulten |

XIV. Kunst- und Werkerziehung

- | | | |
|------|---|------------|
| 698. | Konzepte des Kunstunterrichts in der Sek I
Mo. 12–14 (2stündig)
Seminar | Fassbender |
| 699. | Malen mit pastosen Farben
Seminar/Übung
Mo. 14–16 (2stündig) | Fassbender |
| 700. | Die Wechselbeziehung zwischen
europäischer und nordamerikanischer
Kunst im 20. Jh.
Seminar
Do. 12–14 (2stündig) | Fassbender |
| 701. | Handzeichnung und Grafik
Seminar/Übung
Do. 14–16 (2stündig) | Fassbender |
| 702. | Kunstgeschichte und Denkmalpflege
Seminar
Mo. 10–12 (2stündig) | Mahlberg |
| 703. | Lernort Museum
Seminar
Di. 10–12 (2stündig) | Mahlberg |
| 704. | Kunst des Rokoko
Seminar
Do. 10–12 (2stündig) | Mahlberg |
| 705. | Schrift
Übung
Do. 13–15 (2stündig) | Mahlberg |
| 706. | Keramisches Gefäß
Seminar/Übung
Mo. 16–19 (4stündig) | Cüppers |
| 707. | Figürliches Zeichnen
Seminar/Übung
Di. 9–12 (4stündig) | Cüppers |
| 708. | Holzplastik
Übung
Di. 14–18 (4stündig) | Cüppers |
| 709. | Methoden der Bildbetrachtung
Vorlesung/Seminar
Fr. 10–12 (2stündig) | Cüppers |
| 710. | Die künstlerische Tradition
als Gegenstand der Kunst:
Kunst nach Kunst
Seminar
Do. 14–16 (2stündig) | Waßermé |

- | | | |
|------|---|---------|
| 711. | Kunst nach Kunst:
eigene praktische Arbeiten
nach Vorbildern aus der Kunstgeschichte
Seminar/Übung
Di. 14–16 (2stündig) | Waßermé |
| 712. | Tief- und Flachdruck
Übung
Mi. 8–12 (4stündig) | Waßermé |
| 713. | Fachdidaktisches Praktikum und
dazugehöriges Seminar:
Unterrichtsplanung
Di. n.V. (2stündig)
Fr. 10–12 (2stündig) | Waßermé |

XV. Bibliothekswissenschaft

Vorlesungen

- | | | |
|------|--|------------|
| 714. | Die Nutzung bibliographischer Hilfsmittel für die
wissenschaftliche Arbeit in Studium und Forschung.
Mit praktischen Übungen
Di. 14–15 (1stündig)
Geb. 24.41, Vortragsraum | Gattermann |
| 715. | Ausgewählte Probleme der bibliothekarischen
Betriebslehre, Teil 3: Inhaltliche Erschließung
der Literatur, bibliothekarische Klassifikationssysteme.
Mit Kolloquium.
Di. 15–16 (1stündig)
Gebäude 24.41, Vortragsraum | Gattermann |

XVI. Sportwissenschaft

Vorlesungen

- | | | |
|------|--|--|
| 716. | Einführung in das Studium
der Sportwissenschaft
(AB I–IV, G, P, SI/S II)
Di. 9–11 (2stündig)
Hörsaal/Seminarraum | Rösch, Haamann,
Lisson, Ader,
Yaldai |
| 717. | Sport und Gesellschaft
(AB III, G/H, W)
Mo. 11–12 (1stündig)
Hörsaal | Rösch |
| 718. | Einführung in die allgemeine
Bewegungslehre
(AB II, G, P)
Mo. 11–12 (1stündig)
Seminarraum | Lisson |
| 719. | Einführung in die allgemeine
Trainingslehre
(AB II, G, P)
Fr. 9–10 (1stündig)
Hörsaal | Lisson |

720. Einführung in die Sportpsychologie
(AB I, G, P)
Di. 11–12 (1stündig)
Hörsaal Yaldai
721. Grundfragen der Sportpädagogik I
(AB I, G, P)
Fr. 11–12 (1stündig)
Hörsaal Haamann
722. Grundfragen der Sportpädagogik II
(AB II, G, P)
Mi. 9–11 (2stündig)
Hörsaal Haamann
723. Sport in der zweiten Lebenshälfte
(AB I/II/III, G/H, WP)
Mo. 11–12 (1stündig)
Seminarraum Haamann
724. Einführung in die Soziologie des Sports
(AB III, G, P)
Mo. 12–13 (1stündig)
Hörsaal/Seminarraum Ader
725. Anatomie für Sportstudenten
(AB II, G, P)
Z. n.V. (2stündig)
Hörsaal Hettwer
726. Sportschäden, Sportverletzungen,
Erste Hilfe
(AB II, G, WP)
Fr. 14–15.30 (2stündig)
Hörsaal Hille
- Hauptseminare**
727. Sport in der Kritik
(AB III, H, WP)
Mi. 13–15 (2stündig)
Seminarraum Ader/Rösch
728. Koedukation im Sportunterricht
(AB I, H, WP)
Mo. 9–11 (2stündig)
Seminarraum Haamann
729. Geschichte des Frauensports
(AB III, H, WP)
Fr. 9–11 (2stündig)
Seminarraum Haamann
730. Sportmedizin
(AB II, H, WP)
Z. n.V. (2stündig)
Seminarraum Hettwer
731. Grundlagen und Gesetzmäßigkeiten
des Trainings,
Training der motorischen
Grundeigenschaften I
(AB II, H, WP)
Di. 13–15 (2stündig)
Seminarraum Lisson

- | | | |
|--|--|--------------------------|
| 732. | Theorie im Leistungskurs Sport
der Sekundarstufe II
Schwerpunkt Trainingslehre
(AB II, HÜ, WP)
Mi. 11–13 (2stündig)
Seminarraum | Lisson |
| 733. | Sportsoziologie: Der Sport in Presse,
Hörfunk und Fernsehen
(AB III, H, WP)
Do. 16–18 (2stündig)
Seminarraum | Rösch |
| 734. | Sportgeschichte: J. Ch. F. Gutsmuths,
J. H. Pestalozzi und F. L. Jahn
(AB III, H, WP)
Mo. 15–17 (2stündig)
Seminarraum | Rösch |
| 735. | Sportphilosophie/-pädagogik:
Bewegung, Spiel, Leistung im Sport
(AB I/III, H, WP)
Fr. 9–11 (2stündig)
Seminarraum | Rösch |
| 736. | Sportphysiologie/Kardiologie
(AB II, H, WP)
Z. n. V. (2stündig)
Seminarraum | Völker |
| 737. | Angst und Angstverarbeitung in
sportmotorischen Leistungssituationen
(AB I, H, WP)
Di. 14–16 (2stündig)
Seminarraum | Rösch/Yaldai |
| 738. | Gewalt und Aggression im Sport
(AB I, H, WP)
Do. 14–16 (2stündig)
Seminarraum | Rösch/Yaldai/
Rocholl |
| Theorie und Praxis der Sportarten | | |
| Sportartübergreifende Veranstaltungen | | |
| 739. | Kleine Spiele
Mi. 13–14 (1stündig)
Do. 11–12 (1stündig)
Halle D | Brodbeck |
| 740. | Körpererfahrung – Modelle
für den Schulsport
Mo. 14–15 (1stündig)
Halle D | Brodbeck |
| 741. | Bewegung und Szene
(AB IV, G/H, W)
Mi. 16–18 (2stündig)
Halle D | Platzek |
| 742. | Circuit-Training
Di. 15–16 (1stündig)
Halle D | Stöber |
| 743. | Krafttraining
Di. 13–14 (1stündig)
Konditionsraum | Wastl |

Sportartspezifische Veranstaltungen

	Stufe	Zeit	Halle/Ort	
744.	Basketball			
	I	Mi. 13.00–15.00	BC	Rocholl
	I	Do. 17.00–19.00	AB	Golmina
	I	Fr. 8.30–10.00	AB	Golmina
	II	Do. 16.00–17.00	AB	Golmina
	II	Fr. 10.00–11.00	AB	Golmina
	III	Do. 13.30–15.00	AB	Golmina
	IV	Fr. 13.00–15.00	AB	Golmina
Wahlf.	Übung			
		Z.n.V.	n.V.	Golmina
745.	Fußball			
	I (Sti)	Di. 15.00–17.00	ABC	Lisson
	I (Stu)	Mi. 16.00–18.00	ABD	Rocholl
	I (Stu)	Do. 8.30–10.00	ABC	Rocholl
	II (Stu)	Di. 12.00–13.00	ABC	Rocholl
	II (Stu)	Mi. 15.00–16.00	ABC	Rocholl
	II (Sti)	Fr. 11.00–12.00	ABC	Lisson
	IV (Sti)	Di. 13.00–15.00	ABC	Rocholl
	IV (Stu)	Do. 10.00–12.00	ABC	Rocholl
Wahlf.				
	Übung (Stu)	Mi. 18.00–19.00	ABC	Rocholl
Wahlf.				
	Übung (Sti)	Fr. 12.00–13.00	ABC	Lisson
746.	Gerätturnen			
	I	Di. 9.00–11.00	A	Schellenberger
	I	Mi. 11.00–13.00	A	Schellenberger
	II	Mo. 9.00–10.00	A	Schellenberger
	II	Di. 11.00–12.00	A	Schellenberger
	III	Mi. 13.00–15.00	A	Schellenberger
	IV	Mo. 10.00–12.00	A	Schellenberger
Wahlf.				
	Übung	Z.n.V.	A	Schellenberger
747.	Gymnastik			
	I	Mo. 12.00–14.00	D	Stöber
	I	Di. 10.00–12.00	D	Stöber
	I	Mi. 8.00–10.00	D	Stöber
	II	Mo. 15.00–16.00	D	Stöber
	II	Di. 14.00–15.00	D	Stöber
	II	Mi. 10.00–11.00	D	Stöber
	III	Di. 12.00–14.00	D	Stöber
	IV	Mi. 11.00–13.00	D	Stöber
Wahlf.				
	Übung	Di. 8.00–10.00	D	Stöber

748.	Handball				
	I	Mi.	8.30–10.00	ABC	Wastl
	I	Fr.	15.00–17.00	ABC	Golmina
	II	Mo.	14.00–15.00	ABC	Wastl
	II	Mi.	10.00–11.00	ABC	Wastl
	III	Z. n.V.		ABC	N.N.
	IV	Mo.	12.00–14.00	ABC	Golmina
Wahlfr.					
	Übung	Z. n.V.	ABC		Wastl/Golmina
749.	Hockey				
	I	Di.	17.00–18.30	ABC	Marx
	II	Di.	18.30–19.30	ABC	Marx
	Judo				
		Mo.	8.30–10.00	D	N.N.
750.	Leichtathletik				
	I	Mo.	15.00–17.00	C	Wastl
	I	Di.	8.30–10.00	BC	Wastl
	II	Mi.	14.00–15.00	D	Brodbeck
	II	Do.	10.00–11.00	D	Brodbeck
	III	Di.	10.00–12.00	BC	Wastl
	IV	Mo.	16.00–18.00	AB	Brodbeck
Wahlfr.					
	Übung	Mo.	17.00–18.00	C	Wastl
Wahlfr.					
	Übung	Mi.	15.00–16.00	D	Brodbeck
751.	Schwimmen				
	I	Mi.	10.00–12.00	Niederheid	Ader
	I	Fr.	10.00–12.00	Niederheid	Ader
	II	Mi.	12.00–13.00	Niederheid	Ader
	II	Fr.	12.00–13.00	Niederheid	Ader
	IV	Mo.	10.00–12.00	Niederheid	Ader
Wahlfr.					
	Übung	Z. n.V.		Niederheid	N.N.
752.	Skisport				
	Einführung in die Theorie des Skisports				Wastl
	Mi. 11–12 (1stündig)				
	Seminarraum				
	Exkursion: Grundkurs Skisport				Ader
	(14tägig in der vorlesungsfreien Zeit)				
	Exkursion: Grundkurs Skisport				Wastl
	(14tägig in der vorlesungsfreien Zeit)				

753.	Tanz				
	I	Z. n.V.	D		N.N.
	I	Z. n.V.	D		N.N.
	II	Z. n.V.	D		N.N.
	III	Z. n.V.	D		N.N.
Wahlf.					
	Übung	Z. n.V.	D		N.N.
754.	Tischtennis				
		Z. n.V.	TT-Raum		Golmina/N.N.
755.	Trampolin				
		Do. 13.00–15.00	C		Brodbeck
756.	Volleyball				
	I	Mo. 8.30–10.00	BC		Yaldai
	I	Mi. 11.00–13.00	BC		Brodbeck
	II	Mo. 15.00–16.00	AB		Brodbeck
	II	Do. 15.00–16.00	AB		Brodbeck
	III	Do. 12.00–13.30	AB		Yaldai
	IV	Mo. 10.00–12.00	BC		Yaldai
Wahlf.					
	Übung	Do. 16.00–18.00	C		Brodbeck
757.	Wasserspringen				
	Z. n. V.	(2stündig)	Benrath		Schellenberger
	Weitere Veranstaltungen zur Theorie und Praxis der Sportarten sowie Sportkursen/Exkursionen sind besonderen Aushängen zu entnehmen.				

Abkürzungen

AB	=	Arbeitsbereich
H	=	Hauptstudium
G	=	Grundstudium
P	=	Pflichtveranstaltung
WP	=	Wahlpflichtveranstaltung
W	=	Wahlveranstaltung
SI	=	Sekundarstufe I
SII	=	Sekundarstufe II

Bei der Theorie und Praxis der Sportarten sind die Stufen I und II Veranstaltungen des Grundstudiums, die Stufen III und IV des Hauptstudiums.



FV
AKTUELL

Fachvermittlung
für besonders qualifizierte
Fach- und Führungskräfte



Bundesanstalt
für Arbeit

Wir stellen die richtigen Verbindungen her ...

zwischen Arbeitgebern und Arbeitnehmern, exklusiv für den Arbeitsmarkt, für besonders qualifizierte Fach- und Führungskräfte, für Absolventen von Hoch- und Fachhochschulen, für berufserfahrene Bewerber mit abgeschlossenem Studium oder gleichwertiger Qualifikation, für

technisch- und naturwissenschaftliche Berufe

Telefon 0211/8226-262

geistes- und sozialwissenschaftliche Berufe

Telefon 0211/8226-274

kaufmännische und Verwaltungs-Berufe

Telefon 0211/8226-428

Weitere Angebote und ausführlichen Prospekt erhalten Sie über uns.

Fachvermittlungsdienst Düsseldorf

Fritz-Roeber-Straße 2, 4000 Düsseldorf, ☎ 0211/82261
Fernschreiber 8588292

1056



Mathematisch-Naturwissen- schaftliche Fakultät

Dekan:

Prof. Dr. Jakob Kranz

Prodekan:

Prof. Dr. Reinhold Meise

Dekanatsbüro:

Universitätsstraße 1, 4000 Düsseldorf 1 (Gebäude 25.12, Ebene 00, Raum 30)
F. 3 11-22 35/21 93

Ursula Schmitz, Reg.-Ang., F. 3 11-21 93

Geschäftszeit montags bis freitags von 10–12 Uhr

Fakultätsrat:

Gruppe der Professoren:

Prof. Dr. M. v. Ciriacy-Wantrup, Prof. Dr. G. Glebe, Prof. Dr. H. J. Grabitz, Prof. Dr. M. Grieshaber, Prof. Dr. K. T. Kalveram, Prof. Dr. H. Kleindienst, Prof. Dr. H. Klinger, Prof. Dr. K.-V. Kowallik, Prof. Dr. J. Kranz, Prof. Dr. D. Meiners, Prof. Dr. R. Meise, Prof. Dr. D. Mootz, Prof. Dr. W. Peters, Prof. Dr. M. Pohst, Prof. Dr. K. A. Santarius, Prof. Dr. D. Schmid, Prof. Dr. H.-H. Schmidtke, Prof. Dr. J. W. Schultze, Prof. Dr. K. Steffen, Prof. Dr. K. Suchy, Prof. Dr. J. Uhlenbusch, Prof. Dr. H. Weber, Prof. Dr. G. Wenzens, Prof. Dr. G. Willuhn, Prof. Dr. K. Witsch, Prof. Dr. G. Wulff

Gruppe der wissenschaftlichen Mitarbeiter:

Dr. H. Brückner, Dr. W. Daunicht, Dr. G. Gellissen, Dr. U. W. Hallier, Dipl.-Psych. M. Oitzl, Dipl.-Chem. D. Rolle, Dr. J. Steffens, Dr. B. Wischgoll, Dr. H. Wunderlich

Gruppe der Studenten:

S. Böhner, G. Dreger, H. Geenen, A. Hilgers, H. Korfmacher, J. Kühn-Velten, J. Lüttringhaus, I. Michelmann, N. Sommer

Gruppe der nichtwissenschaftlichen Mitarbeiter:

G. Bauer, D. Beckmann, G. Beyer

Orientierungsplan

Legende nebenstehend

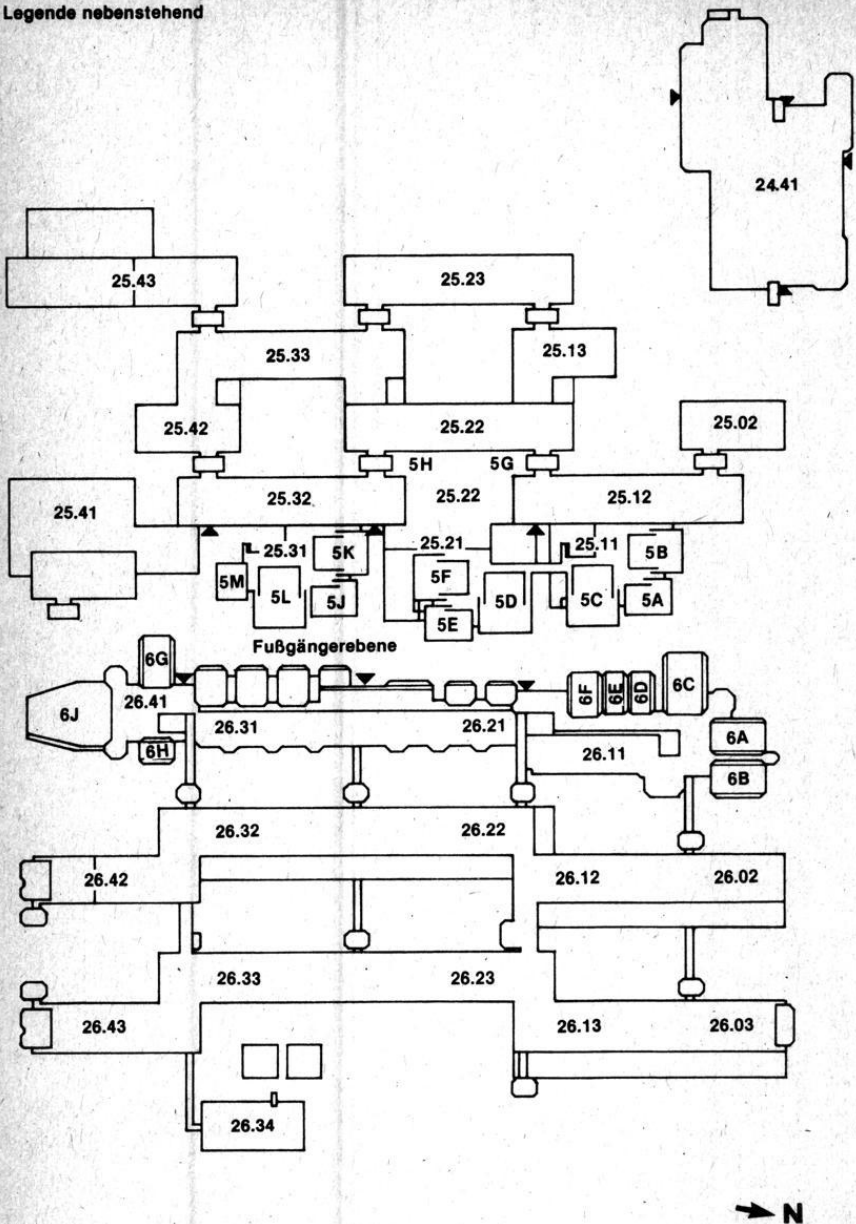

Legende zum Orientierungsplan

Mathematik

Reine Mathematik

Gebäude 25.22, Ebene 03

Gebäude 25.13, Ebene 03

Mathematikdidaktik und Mathematik

Gebäude 25.22, Ebene 02

Angewandte Mathematik

Gebäude 25.22, Ebene 03

Instrumentelle Mathematik

Gebäude 25.13, Ebene 02

Statistik und Dokumentation

Gebäude 25.13, Ebene 01,

Mathematik und ihre Didaktik

Gebäude 25.13, Ebene 00

Physik

Experimentalphysik

Gebäude 25.42, Ebene 01

Gebäude 25.33, Ebene 02

Gebäude 25.22, Ebene 02

Gebäude 25.23, Ebene 00

Gebäude 25.32, Ebenen

01, 02, 03

Theoretische Physik

Gebäude 25.33, Ebene 01

Angewandte Physik

Gebäude 25.22, Ebene 01

Didaktik der Physik

Gebäude 25.23, Ebenen

Experimentalphysik

00, 02

Chemie

Anorganische Chemie und Strukturchemie I

Gebäude 26.43, Ebene 01

Anorganische Chemie und Strukturchemie II

Gebäude 26.42, Ebene 01

Organische Chemie I

Gebäude 26.43, Ebene 00

Organische Chemie II

Gebäude 26.33, Ebene 00

Physikalische Chemie I

Gebäude 26.43, Ebene 02

Physikalische Chemie II

Gebäude 26.32, Ebene 02

Theoretische Chemie

Gebäude 26.32, Ebene 03

Biochemie

Gebäude 26.42, Ebene 03

Chemie und ihre Didaktik

Gebäude 26.31, Ebene U1

Pharmazie

Pharmazeutische Chemie

Gebäude 26.23, Ebene 02

Pharmazeutische Technologie

Gebäude 26.22, Ebene 00

Pharmazeutische Biologie

Gebäude 26.23, Ebene 00

Biologie

Botanik I

Gebäude 26.13, Ebene 02

Botanik II

Gebäude 26.03, Ebene 01

Botanik III

Gebäude 26.13, Ebene 01

Botanik III – Abt. Geobotanik

Gebäude 26.13, Ebene U1

Botanik IV

Gebäude 26.03, Ebene 02

Zoologie I

Gebäude 26.02, Ebene 00

Zoologie II

Gebäude 26.03, Ebene 00

Zoologie III und II – Abt. Parasitologie

Gebäude 26.13, Ebene 00

Zoologie IV

Gebäude 26.12, Ebene 00

Allgemeine Biologie: Genetik

Gebäude 26.02, Ebene 02

Gebäude 26.03, Ebene U1

Allgemeine Biologie: Mikrobiologie

Gebäude 26.12, Ebene 02

Allgemeine Biologie: Physikalische Biologie

Gebäude 26.12, Ebene 01

und Abt. Biokybernetik

Gebäude 26.12, Ebene U1

Biologie und ihre Didaktik

Gebäude 26.13, Ebene U1

(Fortsetzung siehe nächste Seite)

Psychologie

(siehe Orientierungspläne Medizinische Fakultät)

Geographie

Gebäude 25.12,
Ebenen 01, 02

Geologie

Gebäude 25.02,
Ebene 02

Universitätsbibliothek

Gebäude 24.41

Fachbibliotheken

Mathematik, Physik, Geowissenschaften,
Biologie, Chemie, Pharmazie

Gebäude 25.22, Ebene 01
Gebäude 26.21, Ebene 01

Hörsäle

5A, 5B, 5C

Gebäude 25.11, Ebene 00

5D, 5E, 5F

Gebäude 25.21, Ebene 00

5G, 5H

Gebäude 25.22, Ebene 00

5J, 5K, 5L, 5M

Gebäude 25.31, Ebene 00

6A, 6B, 6C, 6D, 6E, 6F

Gebäude 26.11, Ebene 00

6G, 6H, 6J

Gebäude 26.41, Ebene 00

Studienberater

Mathematik

Mathematisches Institut, Gebäude 25.22, Ebene 03
Beratungsgebiet: Bis Vordiplom oder Zwischenprüfung
Akad. Oberrat Dr. Th. Thode, F. 3 11-21 72, Raum 41
Sprechstunde Do. 10–12 und nach Vereinbarung
Prof. Dr. O. Kerner, F. 3 11-21 85, Raum 53
Sprechstunde Mo. 11–11.30 und nach Vereinbarung
Sonst alle Dozenten der Mathematik

Physik

Physikalisches Institut I, Gebäude 25.42, Ebene 01, Raum 44
Prof. Dr. Hans-Rudolf Kleinhanß, F. 3 11-23 19, Di. 11–12

Chemie

Institut für Anorganische Chemie und Strukturchemie

Studiengang Diplom: Prof. Dr. Edwin Baumgarten, Institut für Physikalische
Chemie I, F. 3 11-21 01, Sprechstunde nach Vereinbarung

Studiengang Lehramt: Prof. Dr. Hans-Henning Strehlow, Institut für
Physikalische Chemie II, F. 3 11-48 67,
Sprechstunde nach Vereinbarung

Pharmazie

Institut für Pharmazeutische Chemie, Gebäude 26.23, Ebene 01, Raum 24
Prof. Dr. Horst Weber, F. 3 11-38 46, Mo. 11–12

Biologie

Botanisches Institut III, Gebäude 26.03, Ebene 01
Prof. Dr. Heinrich Strotmann, F. 3 11-23 47, Di. + Mi. 11–12

Psychologie

Psychologisches Institut

Prof. Dr. Joachim Krauth, F. 3 11-21 44

Gebäude 23.02, Ebene 01, Raum 26, Sprechstunde Di. 15–16

Beratungsgebiet: Problemfälle und Nebenfach-Psychologen

Wiss. Ang. Dr. Christine Wolfrum, F. 3 11-23 10

Gebäude 23.02, Ebene 01, Raum 25, Sprechstunde Mo. 11–12

Beratungsgebiet: 1. Studienabschnitt

Wiss. Ang. Dipl.-Math. Klaus Rettig, F. 3 11-22 73

Gebäude 23.02, Ebene 01, Raum 28, Sprechstunde Di. 14–16

Beratungsgebiet: 2. Studienabschnitt

Geographie

Geographisches Institut, Gebäude 25.12, Ebene 02, Raum 41

Prof. Dr. Günther Glebe, F. 3 11-20 51, Do. 10–11 und nach Vereinbarung

Studienberatung durch die Fachschaftsvertreter der Studentenschaft

Biologie

Fachschaftsraum Biologie, Gebäude 26.11, Ebene U1, Raum 42,
F. 3 11-20 25, Sprechzeiten siehe Aushang Studienberatung für Erstsemester
durch die Fachschaft, bitte unter F. 3 11-20 25 oder F. 3 11-32 84 erfragen.

Chemie

Fachschaftsraum Chemie, Gebäude 26.31, Ebene U1, Raum 51,
F. 3 11-43 01. Vor Beginn des Wintersemesters führt die Fachschaft eine einwöchige
Einführungsveranstaltung für Erstsemester durch. Genaue Termine entnehme man
bitte dem Fachschaftsbrett in der Ebene U1 unter den Hörsälen der Chemie.

Geographie

Fachschaftsraum Geographie, Gebäude 25.12, Ebene 00, Raum 41,
F. 3 11-48 46, Mo.–Do. 13–14, ansonsten siehe Anschlag
am Fachschaftsbrett (Ebene 00). Vor Beginn des Semesters führt die Fachschaft eine
viertägige Einführungsveranstaltung für Erstsemester durch (s. Aushang).

Mathematik

Fachschaftsraum Mathematik, Gebäude 25.31, Ebene 00, Raum 82 und 83,
F. 3 11-36 07 und 3 11-37 07, in der Vorlesungszeit täglich siehe Aushang, sonst Do.
14–16. Vor Beginn der Vorlesung im Wintersemester führt die Fachschaft eine viertä-
gige Einführungsveranstaltung für Erstsemester durch (s. Aushang).

Pharmazie

Fachschaftsraum Pharmazie, Gebäude 26.31, Ebene U1, Raum 41,
Sprechzeit: Mo. 12–13, ansonsten siehe Aushang
Einführungsveranstaltung für Erstsemester wird vor Semesterbeginn durchgeführt.

Physik

Fachschaftsraum Physik, Gebäude 25.32, Ebene 00, Raum 36, F. 3 11-32 32, in der Vorlesungszeit siehe Aushang, sonst Mi. 13–15 Uhr. Vor Beginn der Vorlesungen im Wintersemester führt die Fachschaft eine viertägige Einführungsveranstaltung für Erstsemester durch (s. Aushang).

Psychologie

Fachschaftsraum Psychologie, Gebäude 23.03, Ebene U1, Raum 64, F. 3 11-34 88, Di. 12–14. Die Fachschaft führt eine Studienberatung für Erstsemester durch (s. Aushang).

Prüfungsausschüsse

Ausschuß für die Diplomprüfung in Mathematik

Vorsitzender:

Prof. Dr. Boro Döring

Stellvertreter:

Prof. Dr. K. Witsch

Weitere Mitglieder:

Prof. Dr. Reinhold Meise, Stud.-Prof. Dr. E. Baumgartner, Dipl.-Math. W. Heinrichs, cand. math. Ralph-Erich Hildebrandt, cand. math. Peter Odenthal.

Alle Mathematisches Institut.

Ausschuß für die Diplomprüfung in Physik

Vorsitzender:

Prof. Dr. Richard Bausch, Institut für Theoretische Physik

Stellvertreter:

Prof. Dr. Gernot Decker, Physikalisches Institut

Weitere Mitglieder:

Prof. Dr. Jobst Hackmann, Physikalisches Institut

Prof. Dr. Eckhard Rebhan, Institut für Theoretische Physik

Dr. Hannelore Bessenrodt, Institut für Theoretische Physik

stud. rer. nat. Götz Neuneck

stud. rer. nat. Rainer Scharf

Ausschuß für die Diplomprüfung in Chemie

Vorsitzender:

Prof. Dr. Heinz-Helmut Perkampus, Institut für Physikalische Chemie

Stellvertreter:

Prof. Dr. Hans-Dieter Martin, Institut für Organische Chemie

Weitere Mitglieder:

Prof. Dr. Wilhelm Kuchen, Institut für Anorganische Chemie und Strukturchemie

Prof. Dr. Heinz Kleindienst, Institut für Physikalische Chemie

Frau Dipl.-Chem. A. Gaedeke

stud. chem. D. Drosdziok

stud. chem. R. Weimann

Ausschuß für die Diplomprüfung in Biologie

Vorsitzender:

Prof. Dr. Gerhard Zachariae, Institut für Zoologie

Stellvertreter:

Prof. Dr. Werner Kunz, Institut für Genetik

Weitere Mitglieder:

Akad. Oberrat Dr. Werner Dietrich, Botanischer Garten
cand. Biol. Ulrich Kleinhans

Vorsitzender für die Zwischenprüfungen in Biologie

Prof. Dr. K. V. Kowallik, Sprechstunde: Di. + Mi. 11–12 Uhr

Ausschuß für die Diplomprüfung in Psychologie

Vorsitzender:

Prof. Dr. Joachim Krauth

Stellvertreter:

Prof. Dr. Hans-Joachim Grabitz

Weitere Mitglieder:

Prof. Dr. Franz-Josef Hehl

Prof. Dr. Karl-Theo Kalveram

Dr. Jochen Haisch

Ruth Vogel

Josef Saar

Alle Psychologisches Institut

Student – besser in einer Burschenschaft!



Wir sind Dein Ansprechpartner für Studienfragen, Freizeitgestaltung, Weiterbildung, Wohnungssuche und viel Spaß.

Suchst Du bei uns weder Radikale, noch exzessiven Alkoholkonsum, würde sich ein Besuch oder Anruf vielleicht lohnen.

Für Studenten mit gesundem Demokratieverständnis und Gesellschaftssinn sind wir eine der ersten Adressen – schon seit 1845.

Burschenschaft Rhenania-Salingia
Verbindungshaus am Schwanenspiegel
Haroldstr. 22 · Tel. 32 73 48, 68 37 74

Lehrkörper

a) Emeritierte Professoren:

- Birkofer, Leonhard, Bruchhausenstr. 65, 4000 Düsseldorf 13,
Dr. rer. nat. (Organische Chemie)
- Honnefelder, Kurt, Dunantstraße 26, 4040 Neuss, F. 1 64 10
Dr. phil. (Mathematik und ihre Didaktik)
- Schneider, Günter, Nikolausstraße 79 a, 4000 Düsseldorf 13, F. 79 98 93
Dr. rer. nat. (Zoologie)
- Schubert, Horst, Poßbergweg 50, 4000 Düsseldorf 12, F. 28 52 65
Dr. rer. nat. Dr. rer. pol. h. c. (Mathematik)

b) Professoren:

- Baumgarten, Edwin, Nordstraße 8, 5657 Haan
Dr. rer. nat. (Physikalische Chemie und chemische Technologie), 29. 10. 70
- Bausch, Richard, Eichenallee 2 a, 4040 Neuss-Norf, F. (0 21 07) 85 76
Dr. rer. nat. (Theoretische Physik), 2. 5. 79 (Lehrstuhlinhaber)
- Becker, Herbert, Virchowstr. 22, 4040 Neuss 1, F. (0 21 01) 8 23 93
(Didaktik der Physik), 21. 11. 61 (Lehrstuhlinhaber)
- Behmenburg, Wolfgang, Macherscheider Straße 11 a,
4040 Neuss 1, F. (0 21 01) 3 93 93
Dr. rer. nat. (Experimentalphysik), 21. 7. 1982
- Bergmann, Artur, Scheideweg 25, 4000 Düsseldorf 13, F. 75 15 17
Dr. rer. nat. (Mathematik), 14. 8. 69 (Lehrstuhlinhaber)
- Bessenrodt, Rüdiger, Drakestraße 2, 4000 Düsseldorf 11, F. 57 57 30
Dr. rer. nat. (Theoretische Physik), 3. 9. 73
- v. Ciriacy-Wantrup, Michael, Am Gansbruch 35 a, 4000 Düsseldorf, F. 76 38 49
Dr. rer. nat. (Mikrobiologie), 15. 4. 82
- Decker, Gernot, Im Diepental 41, 4000 Düsseldorf 13, F. 71 39 11
Dr. rer. nat. (Experimentalphysik), 1. 4. 78 (Lehrstuhlinhaber)
- Döring, Boro, Wupperstraße 17, 4006 Erkrath 2,
Dr. rer. nat. (Angewandte Mathematik), 24. 4. 70 (Lehrstuhlinhaber)
- Eckmiller, Rolf, Kasterstr. 22, 4040 Neuss 1, F. (0 21 01) 3 94 52
Dr.-Ing. (Physikalische Biologie, Abt. Biokybernetik), 1. 12. 78
- Fischer, Gerd, Paul-Löbe-Str. 24, 4000 Düsseldorf 13, F. 7 00 52 60
Dr. rer. nat. (Mathematik) 1. 8. 79 (Lehrstuhlinhaber)
- Gerstenhauer, Armin, Schlehdornweg 16, 5657 Haan, F. (0 21 29) 72 96
Dr. rer. nat. (Geographie), 16. 10. 68 (Lehrstuhlinhaber)
Zugleich Mitglied der Philosophischen Fakultät.
- Glebe, Günther, Wäschlackeweg 22, 4000 Düsseldorf 1, F. 21 88 53
Dr. phil. nat. (Geographie), 30. 9. 75
- Glombek, Gerhard, Kiebitzmoor 57, 3150 Peine, F. (0 51 71) 5 18 64
Dr. rer. nat. (Biologie und ihre Didaktik), (Lehrstuhlinhaber)
Sprechstunden: Nach Vereinbarung
- Grabitz, Hans-Joachim, Am Rosenberg 7, 4006 Erkrath 1,
Dr. phil. (Psychologie), 1. 10. 75
- Grieshaber, Manfred, Fritz-Reuter-Straße 44, 4006 Erkrath-Unterefeldhaus,
Dr. rer. nat. (Zoologie), 1. 3. 81 (Lehrstuhlinhaber)

- Habrich, Wulf, Blömersheimstraße 49, 4150 Krefeld, F. (0 21 51) 71 09 70
 Dr. phil. (Geographie und ihre Didaktik), 21. 7. 82
- Hackmann, Jobst, Weißer Hauptstraße 2, 5000 Köln 50, F. (0 22 36) 6 57 88
 Dr. rer. nat. (Experimentalphysik), 1. 7. 81
- Hägele, Gerhard
 Dr. rer. nat. (Anorganische Chemie), 7. 3. 73
- Harzheim, Egbert, Pallenbergstr. 23, 5000 Köln 60, F. (02 21) 74 17 04
 Dr. rer. nat. (Mathematik), 16. 11. 70
- Hehl, Franz-Josef, Universitätsstr. 1, 4000 Düsseldorf 1, F. 3 11-20 62
 Dr. phil., (Psychologie)
- Heide, Gerhard, Hans-Holbein-Str. 24, 4006 Erkrath, F. 24 55 76
 Dr. rer. nat. (Zoologie), 21. 7. 1982
- Herrmann, Reinhold G., Gerhart-Hauptmann-Str. 8 c, 4006 Erkrath 1,
 F. (02 11) 25 32 72, Dr. phil. (Botanik), 2. 11. 71 (Lehrstuhlinhaber)
- Hess, Oswald, Bachstraße 103, 5657 Haan, F. (0 21 29) 74 34
 Dr. rer. nat. (Genetik), 24. 3. 70 (Lehrstuhlinhaber)
- Hillen, Wolfgang
 Dr. rer. nat. (Physikalische Biologie), 13. 3. 1984
- Hodapp, Volker, Haus-Erndt-Str. 156, 4000 Düsseldorf 13, F. 71 51 56,
 Dr. rer. nat. (Psychologie) 1. 9. 83
- Hollenberg, Cornelis P., Chopinstr. 7, 4000 Düsseldorf 13, F. 71 79 14
 Dr. rer. nat. (Mikrobiologie), 1. 6. 79 (Lehrstuhlinhaber)
- Huston, Joseph, P., Benrodestraße 82, 4000 Düsseldorf 13, F. 3 11-42 96
 Ph. D. (Psychologie), 1. 12. 77 (Lehrstuhlinhaber)
- Janssen, Hans-Karl, Am Eichelkamp 152, 4010 Hilden, F. (0 21 03) 6 18 97
 Dr. rer. nat. (Theoretische Physik), 28. 9. 76 (Lehrstuhlinhaber)
- Janßen, Klaus, Christophstr. 54 b, 4000 Düsseldorf 1, F. 34 77 64
 Dr. rer. nat. (Mathematik), 14. 10. 75
- Kalveram, Karl Theodor, Sanddornweg 2, 4040 Neuss-Norf, F. (0 21 07) 43 66
 Dr. rer. nat. (Psychologie), 30. 11. 79, (Lehrstuhlinhaber)
- Kerner, Otto, Brandenburgstraße 15, 4044 Kaarst 2, F. (3 00) 51 46 13
 Dr. rer. nat. (Mathematik), 14. 7. 1982
- Kleindienst, Heinz, Steinfelder Straße 29, 5657 Haan
 Dr. rer. nat. (Physikalische und theoretische Chemie), 1. 9. 75
- Kleinhanß, Hans Rudolf, Steffenstraße 21, 4000 Düsseldorf 11, F. 57 29 46
 Dr. rer. nat. (Experimentalphysik), 26. 1. 82
- Klinger, Hanns, Bodinusstraße 6, 4000 Düsseldorf 1
 Dr. rer. nat. (Statistik und Dokumentation), 13. 1. 66 (Lehrstuhlinhaber)
 Zugleich Mitglied der Medizinischen Fakultät
- Kniep, Rüdiger, Wupperstr. 26 a, 4018 Langenfeld-Richrath, F. (0 21 73) 7 42 98
 Dr. rer. nat. (Anorganische Chemie), 5. 8. 80
- Köhnen, Walter, Im Jagdfeld 41, 4040 Neuss, F. (3 00) 8 17 68
 Dr. rer. nat. (Mathematik und ihre Didaktik)
- Kowallik, Klaus-V., Mommsenstraße 47, 4040 Neuss-Allerheiligen
 F. (0 21 07) 6 07 27, Dr. phil. (Botanik), 18. 5. 73
- Kranz, Jakob, Roseggerstr. 13, 4044 Kaarst 1, F. (0 21 01) 6 72 54
 Dr. rer. nat. (Angewandte Physik), 16. 9. 70 (Lehrstuhlinhaber)
- Krause, Gotthard H., Merianweg 33, 4010 Hilden, F. (0 21 03) 6 16 38
 Dr. rer. nat. (Pflanzenphysiologie), 25. 1. 80

- Krauth, Joachim, Universitätsstr. 1, 4000 Düsseldorf 1, F. 3 11-21 44
Dr. rer. nat. (Psychologie), 3. 8. 76 (Lehrstuhlinhaber)
- Kuchen, Wilhelm
Dr. rer. nat. (Anorganische Chemie), 16. 11. 65 (Lehrstuhlinhaber)
- Kuckländer, Uwe
Dr. rer. nat. (Pharmazeutische Chemie), 1. 4. 1981
- Kunz, Werner, Heinrich-Heine-Straße 35, 4006 Erkrath 2,
F. (0 21 04) 4 29 62, Dr. rer. nat. (Genetik), 4. 9. 73
- Larenz, Rudolf-Wilhelm, Am Schwalbenberg 2, 4000 Düsseldorf 12, F. 20 38 15
Dr. rer. nat. (Theoretische Physik), 14. 11. 66 (Lehrstuhlinhaber)
- Lippold, Bernhard C., Martinusstr. 13, 4040 Neuss-Uedesheim, F. 3 77 28
Dr. rer. nat. (Pharmaz. Technologie), 12. 5. 77 (Lehrstuhlinhaber)
- Martin, Hans Dieter, Universitätsstr. 1, 4000 Düsseldorf 1
Dr. rer. nat. (Organische Chemie), 1. 9. 80 (Lehrstuhlinhaber)
- Meiners, Dieter, Volmerswerther Straße 93, 4040 Neuss 1, F. (0 21 01) 3 73 24
Dr. rer. nat. (Physik), 27. 10. 71
- Meise, Reinhold, Willbecker Straße 42, 4006 Erkrath 2, F. (0 21 04) 4 23 91
Dr. rer. nat. (Mathematik), 26. 10. 73 (Lehrstuhlinhaber)
- Michaelis, Georg F., Botanisches Institut, F. 3 11-48 01
Dr. rer. nat. (Botanik), 1. 4. 84
- Möhrle, Hans
Dr. rer. nat. (Pharmazie), 31. 10. 75 (Lehrstuhlinhaber)
- Mootz, Dietrich
Dr. rer. nat. (Strukturchemie und Anorganische Chemie), 1. 10. 73
(Lehrstuhlinhaber)
- Otto, Andreas, Klever Str. 88, 4000 Düsseldorf 30, F. 44 53 91
Dr. rer. nat. (Experimentalphysik), 31. 1. 77 (Lehrstuhlinhaber)
- Perkampus, Heinz-Helmut, Wickrather Straße 43, 4000 Düsseldorf 11,
F. 59 21 84
Dr. rer. nat. (Physikalische Chemie), 1. 10. 68 (Lehrstuhlinhaber)
- Peters, Werner, Albrecht-Dürer-Straße 45, 4006 Erkrath, F. 24 29 83
Dr. rer. nat. (Zoologie), 25. 11. 74 (Lehrstuhlinhaber)
- Petry, Walter, Alter Kirchweg 6, 4018 Langenfeld, F. (0 21 73) 2 45 53
Dr. rer. nat. (Instrumentelle Mathematik), 1. 9. 71 (Lehrstuhlinhaber)
- Pohst, Michael, Vennhauser Allee 186, 4000 Düsseldorf, F. 27 43 73,
Dr. rer. nat. (Mathematik), 3. 10. 1981
- Ratscheck, Helmut, Otto-Hahn-Str. 12, 4000 Düsseldorf 13,
Dr. phil. (Mathematik), 20. 9. 73
- Rebhan, Eckhard, Leitenstorffer Straße 20, 4000 Düsseldorf 13, F. 71 65 67
Dr. rer. nat. (Theoretische Physik), 18. 4. 77
- Riesner, Detlev, Eichenwand 15, 4000 Düsseldorf 12, F. (02 11) 20 46 74
Dr. rer. nat. (Physikalische Biologie), 1. 8. 80 (Lehrstuhlinhaber)
- Sahm, Hermann, Bachfeldstraße 19, 5171 Stetternich, F. (0 24 61) 5 18 92
Dr. rer. nat. (Biotechnologie), 1. 3. 77 (Lehrstuhlinhaber)
- Santarius, Kurt A., Kalstert 160, 4010 Hilden, F. (0 21 03) 6 12 36
Dr. rer. nat. (Botanik), 25. 5. 76 (Lehrstuhlinhaber)
- Schick, Karl, Dalheimer Weg 34, 4790 Paderborn, F. (0 52 51) 6 25 90
Dr. paed. (Mathematik und ihre Didaktik), 6. 11. 75 (Lehrstuhlinhaber)

- Schirmer, Wolfgang, Heinrich-Hertz-Str. 16, 4000 Düsseldorf 13, F. (02 11) 79 13 03,
Dr. rer. nat. (Geologie), 10. 8. 73 (beurlaubt)
- Schlue, Wolf-Rüdiger, Haus-Endt-Straße 148, 4000 Düsseldorf
Dr. rer. nat. (Zoologie) 1. 10. 1983 (Lehrstuhlinhaber)
- Schmid, Dankward, Flur 101, 4150 Krefeld, F. (0 21 51) 54 04 38
Dr. rer. nat. (Experimentalphysik) 1. 10. 79 (Lehrstuhlinhaber)
- Schmidtke, Hans-Herbert, Wilhelm-Raabe-Straße 1, 4006 Erkrath 1, F. 25 11 59
Dr. phil. nat. (Theoretische Chemie), 1. 4. 74 (Lehrstuhlinhaber)
- Schulze, G. E. Werner, Fürstenplatz 4, 4000 Düsseldorf 1, F. 37 13 59
Dr. rer. nat. habil. (Werkstoffwissenschaft), 17. 12. 1982
- Schultze, Joachim Walter, Räuscherweg 37, 4000 Düsseldorf 1, F. 15 15 02
Dr. rer. nat. (Physikalische Chemie), 26. 11. 79 (Lehrstuhlinhaber)
- Schwochau, Martin, Am Seeblick 47, 4000 Düsseldorf 12, F. 20 85 00
Dr. rer. nat. (Genetik), 1. 2. 72
- Spindler, Klaus-Dieter, Hästen 37, 5650 Solingen, F. (0 21 22) 4 77 89
Dr. rer. nat. (Zoologie), 27. 5. 80 (Lehrstuhlinhaber)
- Stark, Dietrich, Am Schwalbenberg 2, 4000 Düsseldorf 12, F. 20 39 45
Dr. rer. nat. (Angewandte Physik), 11. 10. 72
- Steffen, Klaus, Friedrich-Ebert-Straße 25, 5657 Haan, F. (0 21 29) 5 22 69
Dr. rer. nat. (Mathematik) 22. 4. 76 (Lehrstuhlinhaber)
- Steinberg, Heinz-Günter, Merkurstr. 42, 4000 Düsseldorf 1,
Dr. rer. nat. (Geographie), 28. 10. 1976 (Lehrstuhlinhaber)
(Zugleich Mitglied der Philosophischen Fakultät)
- Strehblow, Hans-Henning
Dr. rer. nat. (Physikalische Chemie), 14. 7. 82
- Strotmann, Heinrich, Kopernikusstraße 57, 4006 Erkrath 2
Dr. phil. nat. (Botanik), 1. 4. 1981 (Lehrstuhlinhaber)
- Stubbe, Wilfried, Christophstraße 80, 4000 Düsseldorf 1, F. 33 15 65
Dr. rer. nat. (Botanik), 21. 12. 65 (Lehrstuhlinhaber)
- Suchy, Kurt, Eichenwand 14, 4000 Düsseldorf 12, F. 20 34 10
Dr. rer. nat. (Theoretische Physik), 8. 4. 71 (Lehrstuhlinhaber)
- Uhlenbusch, Jürgen, Ruhrstraße 30, 4006 Erkrath 2, F. (0 21 04) 4 20 79
Dr. rer. nat. (Experimentalphysik), 27. 11. 72 (Lehrstuhlinhaber)
- Vollmer, Günter, Bucholzstr. 25, 5300 Bonn 1, F. (02 28) 28 10 25
Dr. rer. nat. (Chemie und ihre Didaktik), 10. 10. 78 (Lehrstuhlinhaber)
- Wasserthal, Lutz Thilo, Volmerswerther Str. 1, 4040 Neuss-Grimlinghausen,
F. (0 21 01) 3 08 85
Dr. rer. nat. (Zoologie), 15. 12. 83
- Weber, Horst,
Dr. rer. nat. (Pharmazie), 14. 9. 78
- Wein, Norbert, Salmweg 2, 4040 Kaarst 2, F. (0 21 01) 60 32 85
Dr. phil. (Geographie und ihre Didaktik), 1. 3. 75 (Lehrstuhlinhaber)
- Weiss, Hanns, Am Tiefenberg 23 a, 4000 Düsseldorf 12, F. 28 75 05
Dr. med. (Biochemie), 1. 4. 1981 (Lehrstuhlinhaber)
- Wenzens, Gerd, Auf'm Pilgerweg 13, 4053 Jüchen 7
Dr. phil. nat. (Geographie), 11. 4. 75
- Willuhn, Günter, Richard-Wagner-Straße 44, 4010 Hilden, F. (0 21 03) 4 12 57
Dr. rer. nat. (Pharmaz. Biologie), 6. 4. 77 (Lehrstuhlinhaber)
- Wisbauer, Robert, Pastor-Bredo-Straße 17, 4040 Neuss, F. (3 00) 8 01 99
Dr. rer. nat. (Mathematik), 14. 7. 82

- Witsch, Kristian, Nettetelstr. 8, 4000 Düsseldorf 12, F. 20 16 33
Dr. rer. nat. (Mathematik), 1. 7. 81
- Wittig, Rüdiger, Auf'm Winkel 8, 4000 Düsseldorf 13, F. 79 97 20
Dr. rer. nat. (Botanik), 12. 6. 80
- Wulff, Günter, Mommsenstraße 20, 4006 Erkrath 2, F. (0 21 04) 4 58 71
Dr. rer. nat. (Organische Chemie), 1. 11. 79 (Lehrstuhlinhaber)
- Zachariae, Gerhard, Schmiedestraße 26, 4030 Ratingen, F. (6 30) 2 81 50
Dr. rer. nat. (Bodenbiologie), 8. 12. 72

c) Studienprofessoren:

- Baumgartner, Erich, Otto-Hahn-Straße 10, 4000 Düsseldorf 13
Dr. rer. nat. (Mathematik), 27. 8. 76
- Luysberg, Johannes, Gaußstr. 11, 4040 Neuss, F. (0 21 01) 8 20 08
(Didaktik der Physik), 21. 9. 76
- Strotkoetter, Eberhard, Siegstr. 9, 4040 Neuss 1, F. (0 21 01) 4 59 11
Dr. rer. nat. (Biologie und ihre Didaktik)
Spechstunden: nach Vereinbarung
- Thielemann, Paul, Rathelbeckstraße 291, 4000 Düsseldorf 12, F. 20 17 57
Dr. rer. nat. (Angewandte Physik), 4. 6. 75

d) Honorar-Professoren:

- Engell, Hans-Jürgen, Max-Planck-Straße 1, 4000 Düsseldorf 1
Privat: Voisweg 45 a, 4030 Ratingen, F. (0 21 02) 2 19 60
Prof. Dr. rer. nat. Direktor MPI für Eisenforschung
- Hochmuth, Toni, Ministerium für Wissenschaft und Forschung
Völklinger Str. 49, 4000 Düsseldorf 1, F. 30 32-4 50/4 51, (Physik)
- Knop, Jan, Thienhausener Str. 57, 5657 Haan, F. (0 21 29) 66 42
Dr. rer. nat., Direktor des Rechenzentrums der Universität Düsseldorf
(Datenverarbeitung)
- Waelbroeck, Francois, Dr.-Mannheimer-Str. 4, 5170 Jülich
F. (0 24 61) 71 53
Dr. rer. nat. Institut für Plasmaphysik der KFA Jülich (Physik)

e) außerplanmäßige Professoren:

- Bruns, Klaus, Notburgaweg 6, 4150 Krefeld-Traar
Dr. rer. nat. (Organische Chemie), 18. 1. 72
- Buchenaus, Ulrich, Nordstraße 56, 5170 Jülich, F. (0 24 61) 5 29 22
Dr. rer. nat., (Experimentalphysik), 3. 4. 1984
- Craubner, Hans, Gaußstraße 62, 7000 Stuttgart 1
Dr. rer. nat. (Physikalische Chemie), 8. 9. 82
- Laqua, Kurt, Grüner Weg 2, 4600 Dortmund-Höchst, F. (0 23 04) 8 02 62
Dr. rer. nat. (Experimentalphysik), 24. 4. 78
- Lindner, Harald, Richard-Wagner-Str. 8, 4150 Krefeld 1, F. (0 21 51) 5 57 55
Dr. rer. nat. (Mathematik), 26. 1. 83

- Neumann, Peter
Dr. rer. nat. (Physik), 20. 1. 1984
- Riedel, Dietmar, Pirolweg 16, 4030 Ratingen 6, F. (6 30) 6 76 65
Dr. agr. (Fischereibiologie), 30. 7. 76
- von Wangenheim, Karl-Hartmut, Lise-Meitner-Straße 3, 5170 Jülich-Stetternich
F. (0 24 61) 5 14 18
Dr. sc. agr. (Vererbungs- und Züchtungsforschung), 30. 1. 78

f) Dozenten:

- Bohnert, Hans-Jürgen, Delbstraße 33, 4000 Düsseldorf 12, F. 20 29 93
Dr. rer. nat. (Allgemeine Biologie), 3. 5. 77 (beurlaubt)
- Kracht, Manfred, Boeholder Straße 120, 4300 Essen
Dr. rer. nat. (Mathematik), 17. 9. 74

g) Privatdozenten:

- Bluhm, Thorsten, Nördlinger Straße 1, 4000 Düsseldorf 13,
Dr. rer. nat. Oberass., (Physikalische Chemie), 25. 10. 1983
- Bünemann, Hans, Macherscheider Str. 97, 4040 Neuss-Uedesheim
F. (0 21 01) 3 77 80
Dr. rer. nat. (Akad. Oberrat, Inst. f. Genetik), 22. 4. 80
- D'Haese, Jochen, Erlenweg 20, 4000 Düsseldorf 13, F. 74 33 17
Dr. rer. nat. (Oberrat), Institut für Zoologie II
- Eisenriegler, Erich, Bachfeldstr. 19, 5170 Jülich, F. (0 24 61) 20 22
Dr. rer. nat. (Theoretische Physik), 21. 10. 80
- Fink, Gerhard, Bismarckstr. 23, 4330 Mülheim/Ruhr, F. (02 08) 3 59 02
Dr. rer. nat. (Organische Chemie)
- Giersch, Christoph, Meliesallee 14, 4000 Düsseldorf 13, F. 71 95 54
Dr. rer. nat. Wiss. Ass. (Botanik)
- Glätzer, Karl Heinz, Corellistraße 46, 4000 Düsseldorf 13, F. 70 59 21
Dr. rer. nat. (Genetik)
- Hanel, Matthias W., Margaretenplatz 70, 4330 Mülheim/Ruhr
Dr. rer. nat. (Organische Chemie), 22. 4. 1980
- Hallier, Ulrich W., Mahnermühle 5, 5657 Haan, F. (0 21 29) 41 50
Dr. phil. nat. (Botanik), 20. 1. 81
- Harting, Roswitha, Mauerstraße 21, 4000 Düsseldorf 30
Dr. rer. nat., Wiss. Ang. (Mathematik)
- Hollenberg, Klaus, Cranachweg 9, 4010 Hilden, F. (0 21 03) 6 63 08
Dr. rer. nat. (Experimentalphysik) 8. 5. 1984
- Koop, Ulrich, Stahlbühlweg 167, 6802 Ladenburg, F. (0 62 03) 1 21 67
Dr. rer. nat., 25. 10. 78 (Botanik)
- Kupka, Hans, Göppinger Straße 11, 4000 Düsseldorf 13, F. (02 11) 71 45 79
Dr. (Breslau) (Theoretische Chemie), 24. 6. 80
- Müller, Ferdinand, Raderbroicher Str. 23, 4044 Kaarst 2, (Vorst)
F. (3 00) 51 40 12
Dr. rer. nat. Akad. Oberrat (Physikalisches Institut I.), 24. 10. 78

- Sabelberg, Elmar, Richardstraße 59, 4000 Düsseldorf 1, F. 22 56 94
Dr. rer. nat. (Geographie)
- Schröder, Gunnar, Laukamp 5, 4400 Münster
Dr. rer. nat. (Mathematik), 21. 1. 75
- Sturm, Kurt, Fasanenweg 6 A, 5170 Jülich-Koslar, F. (0 24 61) 77 74
Dr. rer. nat. (Theoretische Physik), 6. 7. 82
- Wagner, Heribert, Talstr. 1, 5170 Jülich, F. (0 24 61) 5 45 07
Dr. rer. nat. (Experimentalphysik), 27. 10. 81
- Weinert, Ulrich, Benrather Str. 31, 4010 Hilden, F. (0 21 03) 5 46 73
Dr. rer. nat., Wiss. Ass. (Theoretische Physik), 14. 7. 82

h) Hochschulassistenten:

- Breuer, Nikolaus, An der Rheinbahn 35, 4005 Meerbusch-Osterath.
F. (0 21 59) 16 45
Dr. rer. nat. (Theoretische Physik)
- Breunig, Karin, Bismarckweg 9, 4000 Düsseldorf 12, F. 67 65 58
Dr. rer. nat. (Mikrobiologie)
- Daunicht, Wolfgang, Columbusstr. 62, 4000 Düsseldorf 11, F. (02 11) 57 61 52
Dr. phil. nat. (Biokybernetik)
- Dembinski, Volker, Sybelstraße 1, 4000 Düsseldorf 1
Dr. rer. nat. (Mathematik)
- Franz, Martin, Brachtstraße 23, 4000 Düsseldorf
Dr. rer. nat. (Zoologie)
- Grüter, Michael, Julius-Leber-Straße 1, 4019 Monheim-Baumberg,
F. (0 21 73) 6 17 63
Dr. rer. nat. (Mathematik)
- Kies, Walter, Nordstr. 40, 4010 Hilden, F. (0 21 03) 4 53 83
Dr. rer. nat. (Experimentalphysik)
- Köhler, Ekkehart, Kastanienweg 11, 4040 Neuss 21 (Norf), F. (0 21 07) 41 47
Dr. rer. nat., Dipl.-Geograph (Geographie und ihre Didaktik)
- Radtke, Ulrich, Lichtstraße 1, 4000 Düsseldorf 1, F. 68 56 31
- Ruch, Willibald, Sonnenstraße 35, 4000 Düsseldorf 1, F. 78 89 97,
Dr. phil. (Psychologie)
- Schöffler, Karlheinz, Hüttenstraße 108, 4000 Düsseldorf 1
Dr. rer. nat. (Mathematik)
- Vogt, Christian, Schwelmer Str. 15, 4000 Düsseldorf 1, F. 66 35 61
Dr. rer. nat. (Mathematik)
- Voller, Rudolf, Unter den Eichen 91, 4000 Düsseldorf 12, F. 29 22 32
Dr. rer. nat. (Mathematik)
- Weis, Engelbert, Aachener Straße 71, 4000 Düsseldorf 1, F. 33 08 99
Dr. rer. nat. (Botanik)
- Welzl, Hans, Universitätsstr. 1, 4000 Düsseldorf 1, F. 3 11-42 98
Dr. phil. (Psychologie)
- Westhoff, Peter, Herderstraße 3, 4047 Dormagen, F. (0 21 06) 8 15 77
Dr. rer. nat. (Botanik)

i) Akademische Oberräte und Räte:

- Becker, Fritz, Kirchfeldstraße 42, 4030 Ratingen, F. 5 09 16
Dr. rer. nat. (Oberrat)
- Behn, Wilfried, Rheinfelder Straße 12, 4040 Neuss-Uedesheim
F. (0 21 01) 3 05 70
Dr. rer. nat., Botanisches Institut
- v. Berg, Eberhard
Dr. rer. nat. (Oberrat), Institut für Zoologie I
- Breuer, Toni, Rheydter Straße 160 c, 4048 Grevenbroich, F. (0 21 81) 4 80 56
Dr. phil. (Oberrat), Geographisches Institut
- Dickopp, Heinz, Hüttenstr. 31, 4000 Düsseldorf 1
Dr. rer. nat. (Oberrat), Institut für Organische Chemie
- Diemert, Klaus
Dr. rer. nat. (Oberrat), Institut für Anorganische Chemie und Strukturchemie
- Dietrich, Werner, Christian-Kropp-Straße 41, 4048 Grevenbroich 4
Dr. rer. nat. (Oberrat), Botanischer Garten
- Fey, Manfred, Zehntstraße 7 a, 4048 Grevenbroich 2, F. (0 21 81) 7 34 50
Dr. rer. nat. Dipl.-Geogr. (Oberrat), Geographisches Institut
- Franz, Manfred, Richard-Wagner-Str. 24, 5000 Köln 1, (02 21) 21 76 79
Dr. rer. nat. (Oberrat), Chemie und ihre Didaktik
- Hammer, Hildegard, Windvogt 36, 4044 Kaarst 1, F. (0 21 01) 6 73 58
Dr. rer. nat. (Oberrat), Institut für Angewandte Physik
- Hemmerling, Hans-Jörg, Nietzschestraße 54, 4020 Mettmann-Metzkausen
F. (0 21 04) 5 37 26
Dr. rer. nat. Institut für Pharmazeutische Chemie
- Hoffmann, Helmut, Gottfried-August-Bürger-Straße 9, 4006 Erkrath-
Unterfeldhaus
Dr. rer. nat. (Oberrat), Institut für Physikalische Chemie
- Keck, Helmut,
Dr. rer. nat. (Oberrat), Institut für Anorganische Chemie
und Strukturchemie
- Kempkens, Helmut, Vennstraße 117, 4000 Düsseldorf 12, F. 20 34 46
Dr. rer. nat. (Oberrat), Physikalisches Institut II
- Merfort, Irmgard, Erasmusstraße 24, 4000 Düsseldorf 1, F. 31 53 72
Dr. rer. nat., Akad. Rätin (Pharmazeutische Biologie)
- Petermann, Günter, Schinkelstr. 30, 4006 Erkrath
Dr. rer. nat. (Oberrat), Institut für Physikalische Chemie
- Poll, Wolfgang, Dr. rer. nat.
Institut für Anorganische Chemie und Strukturchemie II
- Prüstel, Dirk, Eitelstraße 51, 4000 Düsseldorf 30, F. 65 23 44
Dr. rer. nat. (Oberrat), Institut für Organische Chemie
- Riehl, Rüdiger, Brunnenstr. 8, 4000 Düsseldorf 1, F. (02 11) 31 57 25
Dr. rer. nat. (Institut für Zoologie II)
- Roggenkamp, Rainer, Benrodestraße 52, 4000 Düsseldorf 13, F. 48 25
Dr. rer. nat. (Mikrobiologie)
- Schäfer, Johannes-Heinrich, Friedrichstr. 48, 4040 Neuss, F. (0 21 01) 2 12 24
Dr.-Ing. (Oberrat), Physikalisches Institut II
- Schönherr, Thomas, Carl-Maria-Splett-Str. 24, 4000 Düsseldorf 13
F. (02 11) 7 00 01 30
Dr. rer. nat. (Oberrat), (Theoretische Chemie)

- Schwan, Lothar, Rudolf-Harbig-Weg 13, 4018 Langenfeld
Dr. rer. nat., Physikalisches Institut IV
- Sollmann, Andreas, Wagnerstr. 13, 4044 Kaarst 2
Dr. rer. nat. (Biologie und ihre Didaktik)
Sprechstunden: nach Vereinbarung
- Thode, Thomas, Golzheimer Straße 108, 4000 Düsseldorf 30
Dr. rer. nat. (Oberrat), Mathematisches Institut)
- Waldheim, Günter, Werstener Dorfstr. 65, 4000 Düsseldorf 13
Dr. rer. nat. (Pharmazeutische Chemie)
- Wenk, Herbert, Alte Landstraße 42, 4000 Düsseldorf 31, F. 40 42 07
Dr. rer. nat. (Oberrat), Institut für Theoretische Physik
- Wischgoll, Benno, Von-Witzleben-Straße 20, 4018 Langenfeld
F. (0 21 73) 2 17 93
Dr. rer. nat. (Oberrat), Physikalisches Institut I
- Wolff, Peter, Lippestr. 15, 4040 Neuss-Norf, F. (0 21 07) 86 95
Dr. rer. nat. (Oberrat) (Mathematik und ihre Didaktik)
- Wunderlich, Hartmut,
Dr. rer. nat. (Oberrat), Institut für Anorganische Chemie
und Strukturchemie

j) Mit Vorlesungen beauftragt:

- Friedrich, Günter, Jakob-Hüskes-Straße 35, 4150 Krefeld-Hüls
F. (0 21 51) 7 38 98
Dr. rer. nat., Regierungsdirektor am Landesamt für Wasser und Abfall NRW
(Limnologie)
- Hammeke, Karl, Petternicher Straße 27, 5170 Jülich, F. (0 24 61) 5 16 74
Dr. rer. nat., Institut für Reaktorbauelemente der KFA Jülich
- Heins, Arnold, Ohligser Weg 19, 4010 Hilden, F. (0 21 03) 6 25 10
Dr. rer. nat., Firma Henkel KGaA, Düsseldorf
- Köhler, Wilfried, Niederkasseler Lohweg 40, 4000 Düsseldorf 11, F. 59 15 84
Dr. rer. nat., Oberregierungsrat im Landesamt für Datenverarbeitung und
Statistik NW (Spezielle Aufgaben der Automatisierten Datenverarbeitung in
Hochschulen und öffentlicher Verwaltung)
- Schwuger, Milan, Sauerbruchstr. 16, 5657 Haan, F. (0 21 29) 27 48
Dr. rer. nat., Firma Henkel KGaA, Düsseldorf

k) Mit Seminaren, Übungen und Praktika beauftragt:

- Alt, Juliane, Ruhrtalstraße 14, 4000 Düsseldorf 1, F. (02 11) 7 33 73 78
Dr. rer. nat., Wiss. Ang. (Botanik)
- Arz, Petra, Hoffeldstr. 14, 4000 Düsseldorf 1
Apothekerin, Wiss. Ass. (Pharmazeutische Chemie)
- Arz, Wilfried, Hoffeldstr. 14, 4000 Düsseldorf 1
Apotheker, Wiss. Ang. (Pharmazeutische Chemie)
- Bangert, Reinhard, Kuhstr. 15 5620 Velbert 11,
Apotheker, Wiss. Ang. (Pharmazeutische Chemie)
- Bastian, Odo, Lütge Heide 25, 4630 Bochum,
Apotheker, Wiss. Ang. (Pharmazeutische Chemie)

- Becker, Annette, Speldorfer Straße 12, 4000 Düsseldorf 1,
Dipl.-Biol., Wiss. Mitarb. (Zoologie)
- Beister, Heinz Jürgen, Ref., Wiss. Mitarb.
(Anorganische Chemie und Strukturchemie)
- Bessenrodt, Hannelore, Drakestraße 2, 4000 Düsseldorf 11, F. 57 57 30
Dr. rer. nat., Wiss. Ang. (Theoretische Physik)
- Bettermann, Hans, Bensberger Weg 6, 4000 Düsseldorf 13
Dr. rer. nat., Wiss. Ang. (Physikalische Chemie)
- Beyer, Birgitt, Gustav-Poensgen-Str. 33, 4000 Düsseldorf, F. 38 21 71,
Apothekerin, Wiss. Ang. (Pharmazeutische Biologie)
- Beyer, Claudia, Siemensstr. 1, 4000 Düsseldorf,
Dipl.-Chem. Wiss. Ang. (Organische Chemie)
- Bickel-Sandkötter, Susanne, Eichenwald 5, 4000 Düsseldorf 12,
F. (02 11) 20 23 88,
Dr. rer. nat., Wiss. Ang. (Botanik)
- Blees, Peter,
Dipl.-Chem., Wiss. Mitarb. (Anorganische Chemie und Strukturchemie)
- Blume, Angelika, Am Neumarkt 49 a, 5650 Solingen
Apothekerin, Wiss. Ang. (Pharmazeutische Chemie)
- Boenigk, Dagmar, Kurt-Huber-Straße 4, 4040 Neuss,
Dipl.-Chem., Wiss. Mitarb.
(Anorganische Chemie und Strukturchemie)
- Boenigk, Winfried
Dipl.-Chem., Wiss. Ang. (Anorganische Chemie)
- Böhnke, Helmut, Dammweg 12, 4040 Neuss,
Dipl.-Chem., Wiss. Ang. (Organische Chemie)
- Bösherz, Renate, Brüggener Weg 17, 4005 Meerbusch 2, F. (0 21 59) 18 72
Wiss. Ang. (Didaktik der Biologie)
- Braun, Ralf, Grünberger Weg 1, 4000 Düsseldorf 12, F. 27 95 41
Dipl.-Chem., Wiss. Ang. (Organische Chemie)
- Braun, Rüdiger, Sistenichstraße 2, 4000 Düsseldorf 13
Dipl.-Math., Wiss. Ang. (Mathematik)
- Braun, Ulrich
Verw.-Wiss.-Ass. (Anorganische Chemie)
- Bridges, Christopher, Sedanstr. 18, 4000 Düsseldorf 1,
Dr. rer. nat. (GB), Wiss. Ang. (Zoologie)
- Brückner, Helmut, Alt Himmelgeist 26, 4000 Düsseldorf 13, F. 75 06 44
Dr. rer. nat., Wiss. Ass. (Geographie)
- Buscher, Wolfgang,
Dipl.-Psych., Wiss. Ang. (Psychologie)
- Carlhoff, Christoph, Am Sandacker 12, 4156 Willich 2, F. (0 21 56) 13 04
Dr. rer. nat., Wiss. Ass. (Experimentalphysik)
- Dederichs, Walburga,
Dr. rer. nat., Wiss. Ang.
- Degen, Joachim, Bonner Str. 188, 4040 Neuss, F. (0 21 01) 3 03 53
Dipl.-Phys., Wiss. Ang. (Theoretische Chemie)
- Deutsch, Rudolf, Himmelgeister Str. 50, 4000 Düsseldorf 1, F. 31 45 96
Dr. rer. nat., Wiss. Ang. (Theoretische Physik)
- Dorn, Horst, Kirchfeldstr. 86, 4000 Düsseldorf 1

- Dwuletzi, Heinz, Am Schönenkamp 98, 4000 Düsseldorf
Dipl.-Chem., Wiss. Ang. (Pharmazeutische Chemie)
- Ebert, Marion, Dörperhofstr. 31, 4150 Krefeld 1, F. (0 21 51) 5 25 03
Dipl.-Chem., Wiss. Ang. (Pharmazeutische Biologie)
- Eggert, Jochen,
Apotheker, Wiss. Ang. (Pharmazeutische Technologie)
- Eickmanns, Johannes, Neckarstraße 5, 4000 Düsseldorf 1, F. 39 62 43
Dipl.-Phys., Wiss. Ang. (Experimentalphysik)
- Falsone, Gioacchino, Beethovenstraße 52, 4010 Hilden,
Dr. rer. nat., Wiss. Ang. (Organische Chemie)
- Fischer, Ulrich,
Dipl.-Chem., Wiss. Ang. (Anorganische Chemie)
- Fitger, Cornelia, Universitätsstr. 1, 4000 Düsseldorf 1, F. 3 11-22 74
Dr. rer. nat., Wiss. Ass. (Psychologie)
- Fuchs, Martin, Haesten 4, 5650 Solingen, F. (0 21 22) 4 41 19
Dr. rer. nat., Wiss. Ang. (Mathematik)
- Fuchs, Manfred
Dipl.-Chem., Wiss. Ang. (Anorganische Chemie)
- Gaedcke, Angelika
Dipl.-Chem., Wiss. Ang. (Anorganische Chemie)
- Gellißen, Gerd, Dianastraße 27, 4000 Düsseldorf 1,
F. (02 21) 3 98 15 43
Dr. rer. nat., Wiss. Ang. (Zoologie)
- Göpfert, Walter, Zum Waschbach 16, 5060 Bergisch Gladbach 2,
Apotheker, Lebensmittelchemiker (Pharmazeutische Terminologie)
- Hackemüller, Doris,
Apothekerin, Wiss. Ang. (Pharmazeutische Technologie)
- Haddad, Hatim, Brehmstraße 9, 4000 Düsseldorf 1
Dr. rer. nat., Wiss. Ang. (Organische Chemie)
- Haisch, Jochen, Friedrichstraße 92, 4000 Düsseldorf 1, F. (3 11) 21 42
Dr. phil., Wiss. Ang. (Psychologie)
- Hansen, Achim, Tußmannstraße 66, 4000 Düsseldorf 30,
Dipl.-Chem., Wiss. Ang. (Organische Chemie)
- Heckel, Dieter, Konkordiastr. 7, 4000 Düsseldorf 1, F. (02 11) 39 37 85
Dipl.-Chem., Wiss. Ang. (Organische Chemie)
- Heide, Barbara, Glockenspitze 49, 4150 Krefeld,
Dipl.-Chem., Wiss. Ang. (Organische Chemie)
- Heinrichs, Wilhelm, Echternacher Str. 9b, 5000 Köln 41, F. (02 21) 4 97 21 24
Dipl.-Math., Wiss. Ang. (Mathematik)
- Helfmeier, Georg, Kronprinzenstraße 86, 4000 Düsseldorf 1
Dipl.-Chem., Wiss. Ang. (Organische Chemie)
- Heller, Constanze, Schimmelpfennigstr. 12, 4000 Düsseldorf 13
Dr. rer. nat., Wiss. Ang. (Organische Chemie)
- Herdecke, Jochen, Gartenstraße 28, 4300 Essen
Dipl.-Math., Wiss. Ang. (Mathematik)
- Herweg, Ute, Lotharstr. 120b, 4100 Duisburg,
Wiss. Ang., Apothekerin (Pharmazeutische Chemie)
- Hess, Nicole, Naegelstraße 10 a, 4000 Düsseldorf 1,
F. (02 11) 31 70 47
Dipl.-Chem., Wiss. Ang. (Organische Chemie)

- Heuer, Herbert, Dormagener Str. 37, 4000 Düsseldorf 1, F. 15 36 22
Dr. rer. nat., Wiss. Ass. (Psychologie)
- Hildebrand-Vogel, Renate, Bombeck 6, 4425 Billerbeck,
F. (0 25 43) 78 15
Dr. rer. nat., Wiss. Ang. (Botanik)
- Hinke, Annegret
Dipl.-Chem., Wiss. Ang. (Anorganische Chemie)
- Höchstetter, Hans, Konkordiastr. 7, 4000 Düsseldorf 1
Dipl.-Chem., Wiss. Ang. (Organische Chemie)
- Höhn, Bernd, Auf'm Rott, 4000 Düsseldorf 13, F. 76 59 00,
Dr. rer. nat., Wiss. Ang. (Anorganische Chemie)
- Kernig, Bernhard, Fürstenwall 41, 4000 Düsseldorf, F. (02 11) 3 98 12 72
Dipl.-Chem., Wiss. Ang. (Physikalische Chemie)
- Kleefeld, Gerd, Gerhart-Hauptmann-Str. 22, 4030 Ratingen, F. (0 21 02) 4 38 05
Dipl.-Chem., Wiss. Ang. (Organische Chemie)
- Knop, Klaus,
Apotheker, Wiss. Ang. (Pharmazeutische Technologie)
- König, Uwe, Aachener Straße 71, 4000 Düsseldorf, F. (02 11) 31 64 56
Dipl.-Chem., Wiss. Ang. (Physikalische Chemie)
- Kohle, Reinhard
Dipl.-Chem., Wiss. Ang. (Anorganische Chemie)
- Konder, Anneliese, Planetenstr. 29, 4000 Düsseldorf 1, F. 34 85 41
Apothekerin, Wiss. Ang. (Pharmazeutische Biologie)
- Korte, Lutz
Dr. rer. nat., Wiss. Mitarb. (Anorganische Chemie und Strukturchemie)
- Kottwitz, Beatrix
Dipl.-Chem., Wiss. Ang. (Anorganische Chemie)
- Kresken, Joachim, Ickerswarderstr. 78, 4000 Düsseldorf 13, F. 75 17 22
Apotheker, Wiss. Ang. (Pharmazeutische Biologie)
- Kryschi, Rainer
Dipl.-Chem., Wiss. Mitarb. (Anorganische Chemie und Strukturchemie)
- Kurka, Christine
Apothekerin, Wiss. Ang. (Pharmazeutische Technologie)
- Kurka, Peter,
Apotheker, Wiss. Ang. (Pharmazeutische Technologie)
- Liebrich, Winfrid, Taubenweg 4, 4048 Grevenbroich 3
Dr. rer. nat., Wiss. Ass. (Genetik)
- Von der Lieck, Ursula, Werstener Dorfstraße 228, 4000 Düsseldorf 13
Apothekerin, Wiss. Ang. (Pharmazeutische Chemie)
- Von der Lippe, Gotelind, Grunerstr. 27, 4000 Düsseldorf 1
Apothekerin, Wiss. Ang. (Pharmazeutische Chemie)
- Londershausen, Michael, Keldenichstr. 69, 4000 Düsseldorf 12, F. (02 11) 28 44 78
Dr. rer. nat., Wiss. Ang. (Zoologie)
- Mais, Franz-Josef, Dorotheenstr. 79, 4000 Düsseldorf 1, F. (02 11) 66 14 30
Dipl.-Chem., Wiss. Ang. (Organische Chemie)
- Mann, Reinhold, Sudermannstr. 4, 4010 Hilden, F. (0 21 03) 4 22 80
Dr. rer. nat., Wiss. Ang. (Experimentalphysik)
- Martin, Georg, Konkordiastr. 7, 4000 Düsseldorf 1
Dipl.-Chem., Wiss. Ang. (Organische Chemie)

- Mathow, Jürgen
Dipl.-Chem., Wiss. Ang. (Anorganische Chemie)
- Mayer, Bernhard, Zeppelinstr. 16, 8700 Würzburg, F. (09 31) 8 64 65
Dipl.-Chem., Wiss. Ang. (Organische Chemie)
- Merschenz, Angelika, Dipl.-Chem., Wiss. Mitarb.
(Anorganische Chemie und Strukturchemie)
- Middelhauve, Birgit
Dipl.-Chem., Wiss. Mitarb. (Anorganische Chemie und Strukturchemie)
- Minarik, Milan
Dr. rer. nat. (Organische Chemie)
- Möbus, Axel, Grefrather Str. 30, 4044 Kaarst 2, F. (3 00) 51 01 24
Dr. rer. nat., Wiss. Ass. (Mathematik)
- Morgan, Sarah, Universitätsstr. 1, 4000 Düsseldorf 1, F. 3 11-42 99
PhD., Wiss. Ang. (Psychologie)
- Müller, Günter, Tegeler Str. 16, 4090 Monheim
Dipl.-Phys., Wiss. Ang. (Experimentalphysik)
- Neudecker, Bernhard, Suitbertusstr. 136, 4000 Düsseldorf 1, F. 33 53 86
Dr. rer. nat., Wiss. Ass. (Theoretische Physik)
- Niefenthaler, Hans, Am Broichgraben 74, 4000 Düsseldorf 13
Apotheker, Wiss. Ang. (Pharmazeutische Chemie)
- Niehaus-Osterloh, Monika, Engerstr. 9, 4000 Düsseldorf 1
Dr. rer. nat., Wiss. Ang. (Zoologie)
- Niehse, Robert, Himmelgeister Landstr. 72, 4000 Düsseldorf 13
Apotheker, Wiss. Ang. (Pharmazeutische Chemie)
- Oberkobusch, Doris, Kronenstr. 29, 4000 Düsseldorf 1
Dipl.-Chem., Wiss. Ang. (Organische Chemie)
- Oellers, Ernst-Josef
Dipl.-Chem., Wiss. Mitarb. (Anorganische Chemie und Strukturchemie)
- Onur, Günes, Hammerstr. 28, 4000 Düsseldorf 1,
Dr. rer. nat., Wiss. Ass. (Botanik)
- Patt, Heike, Grenzstr. 151, 4150 Krefeld
Dipl.-Chem., Wiss. Ang. (Organische Chemie)
- Peter, Günter, Corellistraße 42, 4000 Düsseldorf 13, F. 70 66 25
Dr. rer. nat., Wiss. Ang. (Experimentalphysik)
- Peters, Wilfried
Dr. rer. nat., Wiss. Ang. (Anorganische Chemie)
- Pfeiffer, Klaus, Industriestraße 47, 4000 Düsseldorf 1, F. 77 69 27
M. A., Wiss. Ang. (Geographie)
- Pörtner, Hans-Otto, Benrather Rathausstr. 1, 4000 Düsseldorf 13
Dr. rer. nat., Wiss. Ang. (Zoologie)
- Poll, Heinz-Günter, Karl-Geusen-Str. 204, 4000 Düsseldorf 1,
Dipl.-Chem., Wiss. Ang. (Organische Chemie)
- Pufahl, Holger, Linner Str. 32, 4150 Krefeld 11
Dipl.-Phys., Wiss. Ang. (Experimentalphysik)
- Rduch, Hans Georg
Dipl.-Psych., Wiss. Ang. (Psychologie)
- Reimann, Holger, Charlottenstr. 32, 4000 Düsseldorf 1,
Wiss. Ang. (Pharmazeutische Technologie)

- Reinhold, Günter, Neusser Str. 198, 5000 Köln 60, F. (02 21) 73 29 36
Dipl.-Phys., Wiss. Ang. (Experimentalphysik)
- Rettig, Klaus, Universitätsstr. 1, 4000 Düsseldorf 1, F. 3 11-22 73
Dipl.-Math., Wiss. Ang. (Psychologie)
- Rolle, Dietrich, Fürstenwall 41, 4000 Düsseldorf, F. (02 11) 3 98 12 72,
Dipl.-Chem., Wiss. Ang. (Physikalische Chemie)
- Rückert, Emil, Raderbroich 2 B, 4052 Korschenbroich, F. 0 21 61/2 87 12
Dipl.-Ing., Wiss. Ang. (Botanik)
- Rybach, Hans, Marschnerstraße 16, 4000 Düsseldorf 13, F. 7 10 38 13
Dr. rer. nat., Wiss. Ang. (Experimentalphysik)
- Salehnia, Mohammad, Schorlemerstr. 100, 4000 Düsseldorf,
Dipl.-Chem., Wiss. Ang. (Organische Chemie)
- Santore, Uwe J., Nordstraße 38/40, 4010 Hilden
Dr. phil., BSc (Camb), PhD (London) DIC, ARCS, MIBid
- Saupe, Susanne, Huffmannstr. 78, 4300 Essen,
Wiss. Ang., Apothekerin (Pharmazeutische Chemie)
- Schäfer, Mireille, Ulmenstr. 66, 4000 Düsseldorf 30, F. 44 13 67
Dr. rer. nat., Wiss. Ass. (Genetik)
- Schäfer, Ulrich, Ulmenstr. 66, 4000 Düsseldorf 30, F. 44 13 67
Dr. rer. nat., Wiss. Ass. (Genetik)
- Schedel, Rosemarie, Sillerstr. 49, 5600 Wuppertal 11, F. (02 02) 74 44 28
Dr. rer. nat., Wiss. Ang. (Botanik)
- Schillings, Peter, Heisterweg 7, 4048 Grevenbroich 5
Apotheker, Wiss. Ang. (Pharmazeutische Chemie)
- Schneider, Richard, Holzweg 22, 4019 Monheim-Baumberg
Apotheker, Wiss. Ang. (Pharmazeutische Biologie)
- Schönartz, Norbert, Butzbacher Weg 14, 4000 Düsseldorf 1, F. 21 46 44
(Experimentalphysik)
- Schoenen, Norbert, Hustadtring 151, 4630 Bochum 1
Dr. rer. nat., Verw. Wiss. Ass. (Theoretische Chemie)
- Schreiber, Peter, Meyerhofstr. 27, 4000 Düsseldorf 13
Dipl.-Math., Wiss. Ass. (Mathematik)
- Schumacher, Dieter, Südallee 57, 4000 Düsseldorf 13
Dr. rer. nat., Wiss. Ang. (Angewandte Physik)
- Schumann, Jürgen, Universitätsstr. 1, 4000 Düsseldorf 1, F. 3 11-41 32
Dr. rer. nat., Wiss. Ang. (Botanik)
- Schwitte, Josef, Kreitzweg 37, 4040 Neuss 22-Holzheim
Dr., Wiss. Ass. (Chemie und ihre Didaktik)
- Sczepan, Ralf, Jakob-Grimm-Str. 6, 4300 Essen 1
Dipl.-Chem., Wiss. Ang. (Organische Chemie)
- Siebeck, Jürgen E., Kaiser-Friedrich-Str. 18, 4000 Düsseldorf 13
F. 71 69 95
Dr. phil., Wiss. Ang. (Geographie) (beurlaubt)
- Spindler-Barth, Margarethe, Hästen 37, 5650 Solingen, F. (0 21 22) 4 77 89
Dr. rer. nat., Wiss. Ang. (Zoologie)
- Spüler, Manfred
Dr. rer. nat., Wiss. Ang. (Zoologie)
- Steffens, Jutta, Frobenstr. 16, 4000 Düsseldorf 30, F. 63 60 59
Dr. rer. nat., Wiss. Ang. (Mathematik)

- Steigel, Alois, Curieweg 36, 4000 Düsseldorf 13
Dr. rer. nat., Wiss. Ang. (Organische Chemie)
- Stellbrink, Heike, Ueckerather Str. 3, 4040 Neuss 21
Dipl.-Chem., Wiss. Ang. (Organische Chemie)
- Stephan, Roland
Dipl.-Chem., Wiss. Ang., (Anorganische Chemie)
- Störmer, Sebastian, Friedrichstr. 122, 4000 Düsseldorf 1, F. 33 19 44
Dipl.-Psych., Wiss. Ang. (Psychologie)
- Strand, Dagmar, Herderstr. 60, 4000 Düsseldorf 1
Dipl.-Chem., Wiss. Ang. (Theoretische Chemie)
- Sutter, Beatus, F. 3 11-41 16
Apotheker, Wiss. Ang. (Pharmazeutische Technologie)
- Syassen, Karl, Benrodestraße 111, 4000 Düsseldorf 13, F. 71 33 67
Dr. rer. nat., Wiss. Ass. (Experimentalphysik)
- Tobolla, Herms-Uwe
Wiss. Ang. (Anorganische Chemie)
- Uhlenbusch, Leonore, Ruhrstr. 30, 4006 Erkrath 2, F. (0 21 04) 4 20 79
Dr. rer. nat., Wiss. Ang. (Didaktik der Physik)
- Ulmer, Petra
Apothekerin, Wiss. Ang. (Pharmazeutische Chemie)
- Urbanek, Thomas, Börchemstr. 24, 4000 Düsseldorf 13, F. (02 11) 7 18 25 35
Dipl.-Chem., Wiss. Ang. (Organische Chemie)
- Vietmeier, Jürgen, Am Buchenberg 3, 4100 Duisburg 17
Dipl.-Chem., Wiss. Ang. (Organische Chemie)
- Voets, Ursula, Faunastr. 9, 4000 Düsseldorf 1, F. 67 87 96
Dipl.-Chem., Wiss. Ang. (Theoretische Chemie)
- Wada, Shoji, Freytagstraße 30, 4000 Düsseldorf 1, F. 68 11 87
Dr. rer. nat., Wiss. Ass. (Zoologie)
- Walldorf, Volker, Kamperweg 34, 4000 Düsseldorf 12, F. 27 77 47
Dr. rer. nat., Wiss. Ang. (Zoologie)
- Weberpals, Helmut, Achenbachstr. 42, 4000 Düsseldorf 1, F. 66 25 83
Dr. rer. nat., Wiss. Ang. (Theoretische Physik)
- Wehefritz, Burkhard, Tucherweg 67, 4010 Hilden
Dipl.-Chem., Wiss. Ang. (Pharmazeutische Chemie)
- Weigel, Hans-Joachim, Am Haferkamp 10, 4000 Düsseldorf 13, F. 76 37 71
Dr. rer. nat., Wiss. Ang. (Botanik)
- Weil, Ernst Otto
Dipl.-Psych., Wiss. Ang. (Psychologie)
- Welzel, Wilfried, Dipl.-Chem., Wiss. Mitarb.
(Anorganische Chemie und Strukturchemie)
- Wiebcke, Michael
Dipl.-Chem., Wiss. Mit. (Anorganische Chemie und Strukturchemie)
- Wille, Romanus, Kampmannstr. 14, 4630 Bochum 1
Apotheker, Wiss. Ang. (Pharmazeutische Chemie)
- Wingen, Heinz-Peter, Gurlittstr. 10, 4000 Düsseldorf 1
Dipl.-Chem., Wiss. Ang. (Organische Chemie)
- Wittmann, Hans-Bernd,
Dipl.-Psych., Wiss. Ang. (Psychologie)

Wolf, Gabriele, Gastendonkstr. 17, 4150 Krefeld
Dipl.-Chem., Wiss. Ang. (Organische Chemie)

Wolfrum, Christine, Universitätsstr. 1, F. 3 11-23 10
Dr.-Ing., Wiss. Ang. (Psychologie)

Wuttke, Werner, Sennefelder Weg 47, 4000 Düsseldorf
Dipl.-Biol., Wiss. Mitarb. (Zoologie I)

Zangers, Jürgen, Feuerbachweg 15, 4040 Neuss 21 (Hoisten), F. (0 21 07) 26 54
Wiss. Ang. (Experimentalphysik)

Zimmermann, Dorothee, Graf-Adolf-Platz 13, 4000 Düsseldorf 1
Dipl.-Biol., Wiss. Mitarb. (Zoologie)

Ziplies, Dieter, Balcke Str. 12, 4000 Düsseldorf 13, F. 71 14 62
Dr. rer. nat., Wiss. Ass. (Mathematik)



Zwischen zwei Dauerstellungen,
als Nebenverdienst während
der Ausbildung oder neben
der Hausarbeit,

„SIE, zur Aushilfe...“

mit beruflicher Mobilität
durch wechselnde Aufgaben.
Für alle kaufmännischen und
gewerblichen Berufe:

„Wir, Die Aushilfe.“

Die sympathische Adresse für Zeitarbeit

Unsere Personal-Beraterinnen
geben Ihnen gerne alle weiteren Auskünfte.

Düsseldorf, Berliner Allee 67, Tel. 37 30 78

Duisburg, Münzstraße 44, Tel. 2 59 02

Essen, Kettwiger Straße 20, Tel. 22 58 23

Hilden, Benrather Str. 40, Tel. 5 50 72

Krefeld, Ostwall 93, Tel. 13 47

M'gladbach, Bismarckstr. 76, Tel. 1 40 90

Mülheim, Eppinghofer Str. 27, Tel. 4 42 15

Neuss, Hymgasse 2-4, Tel. 2 10 32

Ratingen, Düsseldorf Str. 12, Tel. 2 50 48

Velbert, Oststraße 77, Tel. 40 40

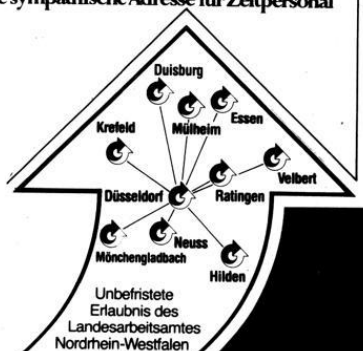

Unbefristete
Erlaubnis des
Landesarbeitsamtes
Nordrhein-Westfalen

BZA-Mitglied

DGA

Institute

Mathematisches Institut

Direktoren: Prof. Dr. A. Bergmann, Prof. Dr. B. Döring, Prof. Dr. G. Fischer, Prof. Dr. R. Meise, Prof. Dr. W. Petry, Prof. Dr. K. Schick, Prof. Dr. K. Steffen
Geschäftszimmer: Frau Werner, F. 3 11-37 80

Lehrstuhl I für Mathematik (Gebäude 25.22, Ebene 03)

Prof. Dr. Reinhold Meise, F. 3 11-31 87
Sekretariat: Frau Marianne Stimmel, F. 3 11-31 87
Wiss. Ang.: Dipl.-Math. Rüdiger Braun, F. 3 11-31 93

Lehrstuhl II für Mathematik (Gebäude 25.22, Ebene 03)

Prof.: N. N.
Sekretariat: Frau Renate Köntges, F. 3 11-21 77
Prof. em. Dr. Dr. h. c. Horst Schubert, F. 3 11-21 62
Prof. Dr. Egbert Harzheim (F. 3 11-21 71), Dr. Helmut Ratschek
(F. 3 11-21 75)
Akad. Oberrat: Dr. Thomas Thode, F. 3 11-21 72
Oberassistent: apl. Prof. Dr. Harald Lindner, F. 3 11-21 76
Wiss. Ass.: Dr. Axel Möbus, F. 3 11-31 95
Wiss. Ang.: Priv.-Doz. Dr. Roswitha Harting, F. 3 11-21 73

Lehrstuhl III für Mathematik (Gebäude 25.13, Ebene 03)

Prof. Dr. Klaus Steffen, F. 3 11-37 80
Sekretariat: Frau Hildegard Werner, F. 3 11-37 80
HschAss.: Dr. Michael Grüter, F. 3 11-37 82, Dr. Karlheinz Schöffler,
F. 3 11-37 81
Wiss. Ang.: Dr. Martin Fuchs, F. 3 11-43 05

Lehrstuhl IV für Mathematik (Gebäude 25.13, Ebene 03)

Prof. Dr. Gerd Fischer, F. 3 11-46 90
Sekretariat: Frau Ingrid Heydrich, F. 3 11-46 90
Inst. Angest.: Frau Gertraud Weinert, F. 3 11-49 39
HschAss.: Dr. Christian Vogt, F. 3 11-46 91

Lehrstuhl für Angewandte Mathematik (Gebäude 25.22, Ebene 02)

Prof. Dr. Boro Döring, F. 3 11-21 50
Sekretariat: FrI. Eveline Mesterheide, F. 3 11-21 50
Prof. Dr. Kristian Witsch, F. 3 11-21 64
Dozent: Dr. Manfred Kracht, F. 3 11-21 53
HschAss.: Dr. Rudolf Voller (F. 3 11-21 91)
Wiss. Ang.: Dipl.-Math. Wilhelm Heinrichs (F. 3 11-21 55),
Dipl.-Math. Jochen Herdecke (F. 3 11-21 54)

Lehrstuhl für Instrumentelle Mathematik (Gebäude 25.13, Ebene 02)

Prof. Dr. Walter Petry, F. 3 11-21 63

Sekretariat: Frau Margot Hoffmann, F. 3 11-21 63

Wiss. Ang.: Dipl.-Math. Peter Schreiber (F. 3 11-21 90)

Lehrstuhl für Mathematikdidaktik und Mathematik (Gebäude 25.22, Ebene 03)

Prof. Dr. Artur Bergmann, F. 3 11-21 60

Sekretariat: Frau Elke Wien, F. 3 11-21 60

Prof.: Dr. Otto Kerner, F. 3 11-21 85, Dr. Michael Pohst, F. 3 11-21 88

Dr. Robert Wisbauer, F. 3 11-21 87

Stud.-Prof.: Dr. Erich Baumgartner, F. 3 11-21 84

Wiss. Ass.: Dr. Dieter Ziplies, F. 3 11-21 83

Lehrstuhl für Mathematik und ihre Didaktik (Gebäude 25.13, Ebene 00)

Prof. Dr. Karl Schick, F. 3 11-37 10

Sekretariat: Frau Monika Meeßen, F. 3 11-37 10

Emeritus: Prof. Dr. Kurt Honnefelder, F. 3 11-37 10

Prof. Dr. Walter Köhnen, F. 3 11-37 09

Akad. Oberrat: Dr. Peter Wolff, F. 3 11-37 08

Institut für Statistik und Dokumentation (Gebäude 25.13, Ebene 01)

Direktor: Prof. Dr. Hanns Klinger, F. 3 11-21 65

Sekretariat: Frau Barbara von Blanquet, F. 3 11-21 65

Prof.: Dr. Klaus Janßen, F. 3 11-21 66

HschAss.: Dr. Volker Dembinski, F. 3 11-21 67

Wiss. Ang.: Frau Dr. Jutta Steffens, F. 3 11-21 68

Physikalisches Institut

Direktoren: Prof. Dr. Gernot Decker, Prof. Dr. Andreas Otto, Prof. Dr. Dankward Schmid, Prof. Dr. Jürgen Uhlenbusch

Lehrstuhl I (Gebäude 25.42, Ebene 01)

Prof. Dr. Gernot Decker, F. 3 11-23 17

Sekretariat: Frau Dominik, F. 3 11-23 18

Professoren: Dr. Wolfgang Behmenburg, (F. 3 11-22 82)

Dr. Hans-Rudolf Kleinhanß, (F. 3 11-23 19), Dr. Dieter Meiners, (F. 3 11-23 20)

Akad. Oberräte: Priv.-Doz. Dr. Ferdinand Müller (F. 3 11-22 81), Dr. Benno Wischgoll (F. 3 11-22 78)

HschAss.: Dr. Walter Kies, (F. 3 11-31 12)

Wiss. Mitarb.: Dr. Günter Peter (F. 3 11-22 80), Dr. Hans Rybach

(F. 3 11-38 61), Dipl.-Phys. Norbert Schönartz (F. 3 11-31 05), Dipl.-Phys.

Heinz Hartmut Ibowski (DFG) (49 56), Dipl.-Phys. Alfred Schnitzer (DFG)

(32 37), Jürgen Zangers (F. 45 25)

Lehrstuhl II (Gebäude 25.33, Ebene 02)

Prof. Dr. Jürgen Uhlenbusch, F. 3 11-21 57

Sekretariat: Frau R. Knapp, F. 3 11-21 57

Professor: Dr. Jobst Hackmann, F. 3 11-28 61

Akad. Oberräte: Dr. J. H. Schäfer (F. 3 11-21 58), Dr. Helmut Kempkens (F. 3 11-28 63)

Wiss. Ass.: Dr. Christoph Carlhoff (F. 3 11-28 64)

Wiss. Ang.: Dr. Reinhold Mann (F. 3 11-38 81), Dipl.-Phys. Günther Reinhold (F. 37 26)

Lehrstuhl III (Gebäude 25.22, Ebene 02)

Prof. Dr. Andreas Otto, F. 3 11-40 63

Sekretariat: Klaudia Lütjens, F. 3 11-40 63

Wiss. Ass.: Dr. Karl Syassen, F. 3 11-42 67

Wiss. Ang.: Dipl.-Phys. Johannes Eickmanns, F. 3 11-42 77

Lehrstuhl IV (Gebäude 25.23, Ebene 00)

Prof. Dr. Dankward Schmid, F. 3 11-47 90 oder 3 11-35 40

Sekretariat: Frau Ursula Dahlbüdding, F. 3 11-47 90

Akad. Oberrat Dr. Lothar Schwan, F. 3 11-42 13 oder 3 11-35 40

Wiss. Ang.: Dipl.Phys. Holger Pufahl (DFG), F. 3 11-48 13, Dipl.-Phys. Heinz Krämer (DFG), F. 3 11-48 13, Dipl.-Phys. G. Müller, F. 3 11-48 53

Abteilung für Werkstoffwissenschaft (Gebäude 25.23, Ebene U1)

Prof. Dr. G. E. Werner Schulze, F. 3 11-45 15

Physikalisches Grundpraktika (Gebäude 25.42, Ebene U1)
(Zentrale Einrichtung der Physik)

Leitung: Prof. Dr. Hans-Rudolf Kleinhanß, F. 3 11-23 19

Geschäftszimmer: Barbara Nolte, F. 3 11-31 08

Institut für Theoretische Physik

Direktoren: Prof. Dr. Richard Bausch, Prof. Dr. Hans-Karl Janssen,
Prof. Dr. Rudolf-Wilhelm Larenz-Prof. Dr. Kurt Suchy

Lehrstuhl I (Gebäude 25.32, Ebene 01)

Prof. Dr. Rudolf-Wilhelm Larenz, F. 3 11-24 73

Sekretariat: Frau Laufen, F. 3 11-24 73

Prof. Dr. Rüdiger Bessenrodt, F. 3 11-31 22

Akad. Oberrat: Dr. Herbert Wenk, F. 3 11-24 72

Wiss. Mitarb.: Dr. Helmut Weberpals, F. 3 11-37 00

Lehrstuhl II (Gebäude 25.32, Ebene 02)Prof. Dr. Suchy, F. 3 11-27 46Sekretariat: Frau Bernstein, F. 3 11-27 46Prof. Dr. Eckhard Rebhan, F. 3 11-20 58Priv.-Doz. Dr. Ulrich Weinert, F. 3 11-27 45 (beurlaubt)Wiss. Ang.: Priv.-Doz. Dr. Rudolf Deutsch, F. 3 11-20 59**Lehrstuhl III** (Gebäude 25.32, Ebene 03)Prof. Dr. Hans-Karl Janssen, F. 3 11-39 92Sekretariat: Frau Carola Schäfer, F. 3 11-39 92HschAss.: Dr. Nikolaus Breuer (F. 3 11-39 93)**Lehrstuhl IV** (Gebäude 25.32, Ebene 03,)Prof. Dr. Richard Bausch, F. 3 11-47 10Sekretariat: Frau Carola Schäfer, F. 3 11-47 10Wiss. Ass.: Dr. Hannelore Bessenrodt, F. 3 11-45 57,Dr. Bernhard Neudecker, F. 3 11-42 85**Institut für Angewandte Physik** (Gebäude 25.33, Ebene 01)Prof. Dr. Jakob Kranz, F. 3 11-24 74Sekretariat: Frau Schumacher, F. 3 11-24 74Prof. Dr. Dietrich Stark, F. 3 11-22 91Studienprofessor: Dr. Paul Thielemann, F. 3 11-22 84Akad. Oberrat: Dr. Hildegard Hammer, F. 3 11-25 92Wiss. Ang.: Dr. Dieter Schumacher, F. 3 11-31 80**Seminar für Didaktik der Physik** (Gebäude 25.22, Ebene 01,)Direktor: Prof. Herbert Becker, F. 3 11-49 60

Sekretariat: N. N., F. 3 11-49 85

Studienprofessor: Johannes Luysberg, F. 3 11-40 35Wiss. Ang.: Dr. Leonore Uhlenbusch, F. 3 11-49 85**Institut für Anorganische Chemie und Strukturchemie**Direktoren: Prof. Dr. Wilhelm Kuchen, Prof. Dr. Dietrich Mootz**Lehrstuhl I** (Gebäude 26.43, Ebene 01)Prof. Dr. Wilhelm Kuchen, F. 3 11-22 86Sekretariat: Frau Brigitte Möbers, F. 3 11-22 87Prof. Dr. Gerhard Hägele, F. 3 11-22 88Akad. Oberräte: Dr. Klaus Diemert, (F. 3 11-22 89), Dr. Helmut Keck
(F. 3 11-21 99)

Wiss. Ang.: Dipl.-Chem. Winfried Boenigk (F. 3 11-31 40), Dr. Ulrich Braun (F. 3 11-25 96), Dipl.-Chem. Ulrich Fischer (F. 3 11-31 40), Dipl.-Chem. Manfred Fuchs (F. 3 11-22 93), Dipl.-Chem. Angelika Gaedcke (F. 3 11-25 99), Dipl.-Chem. Annegret Hinke (F. 3 11-22 92), Dr. Bernd Höhn (F. 3 11-21 97), Dipl.-Chem. Reinhard Kohle (F. 3 11-31 67), Dipl.-Chem. Beatrix Kottwitz (F. 3 11-21 94), Dipl.-Chem. Jürgen Mathow (F. 3 11-40 12), Dr. Wilfried Peters (F. 3 11-31 39), Dipl.-Chem. Roland Stephan (F. 3 11-21 94), Dipl.-Chem. Uwe Tobolla (F. 3 11-31 66)

Lehrstuhl II Gebäude 26.42, Ebene 01)

Prof. Dr. Dietrich Mootz, F. 3 11-31 35

Sekretariat: Frau Vogel, F. 3 11-31 36

Prof. Dr. Rüdiger Kniep, F. 3 11-31 47

Akad. Oberrat: Dr. Hartmut Wunderlich, F. 3 11-31 44

Akad. Rat.: Dr. Wolfgang Poll, F. 3 11-31 45

Wiss. Mitarb.: Dipl.-Chem. Dagmar Boenigk (F. 3 11-36 72), Ref. Heinz Jürgen Beister (F. 3 11-31 64), Dipl.-Chem. Peter Blees (F. 3 11-41 43), Dr. Lutz Korte (F. 3 11-38 57), Dipl.-Chem. Rainer Krysch (F. 3 11-31 46), Dipl.-Chem. Angelika Merschensch (F. 3 11-36 74), Dipl.-Chem. Birgit Middelhaue (F. 3 11-36 74), Dipl.-Chem. Ernst-Josef Oellers (F. 3 11-36 72), Dipl.-Chem. Wilfried Welzl (F. 3 11-41 43), Dipl.-Chem. Michael Wiebcke (F. 3 11-38 57)

Institut für Organische Chemie I (Gebäude 26.43, Ebene 00)

Direktor: Prof. Dr. Hans Dieter Martin, F. 3 11-22 98

Sekretariat: Frau Irene Reinartz, F. 3 11-22 98/22 99

Prof. em. Dr. Leonhard Birkofer, F. 3 11-36 22

Akad. Oberräte: Dr. Heinz Dickopp (F. 3 11-25 71), Dr. Dirk Prüstel (F. 3 11-22 95)

Wiss. Ang.: Dipl.-Chem. Ralf Braun (F. 3 11-25 70), Dr. Gioacchino Falsone (F. 3 11-23 12), Dr. Hatim Haddad (F. 3 11-31 33), Dipl.-Chem. Dieter Heckel (F. 3 11-25 68), Dr. Constanze Heller (F. 3 11-22 97), Dipl.-Chem. Nicole Hess (F. 3 11-23 13), Dipl.-Chem. Hans Höchstetter (F. 3 11-31 32), Dipl.-Chem. Gerd Kleefeld (F. 3 11-25 63), Dipl.-Chem. Franz-Josef Mais (F. 3 11-23 13), Dipl.-Chem. Georg Martin (F. 3 11-25 68), Dr. Bernhard Mayer (F. 3 11-36 35), Dr. Alois Steigel (F. 3 11-28 89), Dipl.-Chem. Thomas Urbanek (F. 3 11-49 05), Dipl.-Chem. Heinz-Peter Wingen (F. 3 11-25 67)

Institut für Organische Chemie II (Gebäude 26.33, Ebene 00)

Direktor: Prof. Dr. Günter Wulff, F. 3 11-47 60

Sekretariat: Frau Irmgard Schmitz, F. 3 11-47 88

Wiss. Ang.: Dipl.-Chem. Claudia Beyer (F. 3 11-42 88), Dipl.-Chem. Helmut Böhnke (F. 3 11-41 34), Dr. Walburga Dederichs (F. 3 11-48 20), Dipl.-Chem. Achim Hansen (F. 3 11-42 88), Dipl.-Chem. Barbara Heide (F. 3 11-49 87), Dipl.-Chem. Georg Helfmeier (F. 3 11-36 30), Dr. Milan Minarik (F. 3 11-48 19), Dipl.-Chem. Doris Oberkbusch (F. 3 11-30 71), Dipl.-Chem. Heike Patt (F. 3 11-30 71), Dipl.-Chem. Günter Poll (F. 3 11-36 30), Dipl.-Chem. Mohammed Salehnia (F. 3 11-49 87), Dipl.-Chem. Ralf Szczepan, DFG, (F. 3 11-41 34), Dipl.-Chem. Heike Stellbrink (F. 3 11-36 30), Dipl.-Chem. Jürgen Vietmeier (F. 3 11-36 30), Dipl.-Chem. Gabriele Wolf (F. 3 11-49 87)

Institut für Physikalische Chemie

Direktoren: Prof. Dr. Heinz-Helmut Perkampus, Prof. Dr. Joachim Walter Schultze

Lehrstuhl I:

Prof. Dr. Heinz-Helmut Perkampus (Gebäude 26.43, Ebene 02), F. 3 11-21 00

Sekretariat: Frau C. Schiedel, F. 3 11-21 10

Abteilung für Angewandte Physikalische Chemie: Prof. Dr. Edwin Baumgarten,
F. 3 11-21 01

Prof. Dr. Heinz Kleindienst, F. 3 11-21 03

Akad. Oberräte: Dr. Helmut Hoffmann (F. 3 11-21 02), Dr. Günter Petermann
(F. 3 11-21 04)

Oberass.: Priv.-Doz. Dr. Thorsten Bluhm, F. 3 11-21 06

Wiss. Ang.: Dr. Hans Bettermann, F. 3 11-21 09

Lehrstuhl II:

Prof. Dr. Joachim Walter Schultze (Gebäude 26.32, Ebene 02), F. 3 11-47 50

Sekretariat: Frau Gabriele Bochmann, F. 3 11-47 55

Prof. Dr. Hans-Henning Strehblow, F. 3 11-48 67

Wiss. Ang.: Dr. Manuel Lohrengel (F. 3 11-41 48), Dr. Teresa Iwasita-Vielstich,
Dipl.-Chem. B. Danzfuß, BMFT (F. 3 11-36 86), Dipl.-Phys. W. Ertelt,
(F. 3 11-49 42), Dipl.-Chem. S. Haupt, DFG (F. 3 11-41 53), Dipl.-Chem. B. Kernig
(F. 3 11-48 41), Dipl.-Chem. U. König (F. 3 11-48 41), Dipl.-Phys.
K. Leitner DFG, Dipl.-Chem. P. Meisterjahn (F. 3 11-28 03), Dipl.-Chem. D. Rolle
(F. 3 11-41 53), Dipl.-Chem. H.-D. Speckmann, NRW (F. 21 38)

Gastdozent: Prof. Dr. Wolfgang Schmickler, F. 3 11-48 66

Institut für Theoretische Chemie (Gebäude 26.32, Ebene 03)

Direktor: Prof. Dr. Hans-Herbert Schmidtke, F. 3 11-32 09

Sekretariat: Frau Brigitte Graßhoff, Frau Karin Schuck, F. 3 11-32 09/34 66

Akad. Oberrat: Dr. Thomas Schönherr, F. 3 11-32 12

Priv.-Doz.: Dr. Hans Kupka, F. 3 11-32 11

Wiss. Ass.: Dr. Norbert Schoenen, F. 3 11-46 83

Wiss. Ang.: Dipl.-Phys. Joachim Degen (F. 3 11-32 08), Dipl.-Chem. Horst
Dorn (F. 3 11-46 83), Dipl.-Chem. Dagmar Strand (F. 3 11-32 10), Dipl.-Chem.
Ursula Voets (F. 3 11-32 10)

Institut für Biochemie (Gebäude 26.42, Ebene 03)

Direktor: Prof. Dr. Hanns Weiss, F. 3 11-49 50

Sekretariat: Dagmar Opkamp, F. 3 11-49 50

Wiss. Ang.: Dipl.-Chem. Petra Linke, F. 3 11-20 20

Wiss. Ang.: Dipl. Biol. Uwe Harnisch, F. 3 11-20 20

Chemie und ihre Didaktik Gebäude 26.31, Ebene U1, Raum 43–49)

Direktor: Prof. Dr. Günter Vollmer, F. 3 11-45 99

Sekretariat: Frau Anita Weber, F. 3 11-45 99

Akad. Oberrat: Dr. Manfred Franz, F. 3 11-36 96

Wiss. Ass.: Dr. Josef Schwitte, F. 3 11-48 65

Institut für Pharmazeutische Chemie Gebäude 26.23, Ebene 02)

Direktor: Prof. Dr. Hans Möhrle, F. 3 11-36 61

Sekretariat: Ingeborg Büchner, F. 3 11-36 61

Prof. Dr. Horst Weber, F. 3 11-38 46

Prof. Dr. Uwe Kuckländer, F. 3 11-49 84

Akad. Rat: Dr. Günter Waldheim, F. 3 11-43 48

Akad. Oberrat: Dr. Hans Jörg Hemmerling (F. 3 11-38 50)

Wiss. Ang.: Petra Arz (F. 3 11-38 26), Wilfried Arz (F. 3 11-38 27), Reinhard Bangert (F. 3 11-38 39), Udo Bastian (F. 3 11-43 53), Angelika Blume (F. 3 11-45 83), Heinz Dwuletzki (F. 3 11-38 22), Ute Herweg (F. 3 11-38 22), von der Lieck, Ursula (F. 3 11-38 26), von der Lippe, Gotelind (F. 3 11-45 82), Hans Niefenthaler (F. 3 11-38 43), Robert Niehse (F. 3 11-38 26), Susanne Saube (F. 3 11-38 22), Petra Ulmer (F. 3 11-43 53), Burkhard Wehefriz (F. 3 11-38 22), Romanus Wille (F. 3 11-38 39)

Institut für Pharmazeutische Biologie (Gebäude 26.23, Ebene 00)

Direktor: Prof. Dr. Günter Willuhn, F. 3 11-41-63

Sekretariat: Alice von Bünau, F. 3 11-41 63

Akad. Rätin: Dr. Irmgard Merfort, F. 3 11-41 79

Wiss. Ang.: Apotheker Birgitt Beyer (F. 3 11-41 78), Dipl.-Chem. Marion Ebert (F. 3 11-41 77), Apotheker Anneliese Konder (F. 3 11-41 81), Apotheker Joachim Kresken (F. 3 11-41 80), Apotheker Richard Schneider (F. 3 11-41 72)

Institut für Pharmazeutische Technologie (Gebäude 26.22, Ebene 00)

Direktor: Prof. Dr. Bernhard C. Lippold, F. 3 11-42 20

Sekretariat: Fr. Martina Mußgiller, F. 3 11-42 20

Wiss. Ang.: Jochen Eggert (F. 3 11-41 14), Doris Hackemüller (F. 3 11-42 18), Klaus Knop (F. 3 11-41 14), Christine Kurka (F. 3 11-42 18), Peter Kurka (F. 3 11-42 21), Holger Reimann (F. 3 11-41 16), Beatus Sutter (F. 3 11-41 16)

Botanisches Institut

Direktoren: Prof. Dr. Wilfried Stubbe, Prof. Dr. Heinrich Strotmann, Prof. Dr. Kurt A. Santarius, Prof. Dr. Reinhold Herrmann

Kustoden: Akad. Oberrat Dr. Ulrich Hallier (F. 3 11-23 39), Akad. Rat Dr. Wilfried Behn (F. 3 11-34 77)

Sekretariat: Frau Anna-Maria Piel, F. 3 11-23 40

Lehrstuhl I (Gebäude 26.13, Ebene 02)

Prof. Dr. Wilfried Stubbe, F. 3 11-34 76

Sekretariat: Frau Ursula Niehaus, F. 3 11-28 81, Frau Monika Aderhold,
F. 3 11-47 27

Professoren: Dr. Georg Michaelis, F. 3 11-48 01, Dr. Klaus-Viktor Kowallik, F. 3 11-
25 26

Dozent: Dr. Hans-Jürgen Bohnert (beurlaubt)

Akad. Rat: Dr. Wilfried Behn, F. 3 11-34 77

Wiss. Ang.: Dr. Uwe J. Santore (F. 3 11-45 61), Dipl.-Biol. Günter
Pannenbecker, Udo Schmitz, Otto Wasmund

Lehrstuhl II (Gebäude 26.03, Ebene 01)

Prof. Dr. Heinrich Strotmann, F. 3 11-23 47

Sekretariat: Frau Rita Reidegeld, F. 3 11-41 32

Prof. Dr. Gotthard H. Krause, F. 3 11-25 27

Akad. Oberrat: Priv.-Doz. Dr. Ulrich W. Hallier, F. 3 11-23 43

Wiss. Ass.: Priv.-Doz. Dr. Christoph Giersch, F. 3 11-30 28

Wiss. Ang.: Dr. Jürgen Schumann (F. 3 11-37 32), Dr. Günes Onur
(F. 3 11-49 57), Dr. Susanne Bickel-Sandkötter (F. 3 11-28 22) (DFG)

Lehrstuhl III (Gebäude 26.13, Ebene 01 und U1)

Prof. Dr. Kurt A. Santarius, F. 3 11-23 48

Sekretariat: Frau Ute van Hooven, F. 3 11-49 32

Wiss. Ass.: Dr. Engelbert Weis, F. 3 11-35 54

Wiss. Ang.: Dr. Hans-Joachim Weigel, F. 3 11-34 32

Abt. Geobotanik: Prof. Dr. Rüdiger Wittig, F. 3 11-48 78

Wiss. Ang.: Dr. Renate Hildebrand-Vogel (F. 3 11-49 59),

Dipl.-Ing. Dr. Emil Rückert (F. 3 11-49 58)

Lehrstuhl IV (Gebäude 26.03, Ebene 02)

Prof. Dr. Reinhold Herrmann, F. 3 11-23 38

Sekretariat: Frau Ursula Borucki, F. 3 11-26 21

Wiss. Ang.: Priv.-Doz. Dr. Ulrich Koop, (DFG) Dr. Juliane Alt,
F. 3 11-49 53

Botanischer Garten

Direktor: Prof. Dr. Wilfried Stubbe

Akad. Oberrat: Dr. Werner Dietrich, F. 3 11-24 77

Technischer Leiter: Gartenamtmann Dietrich Jacobsen, F. 3 11-24 02

Institut für Zoologie

Direktoren: Prof. Dr. Manfred Grieshaber, Prof. Dr. Werner Peters, Prof. Dr.
Wolf-Rüdiger Schluë, Prof. Dr. Klaus-Dieter Spindler

Lehrstuhl I (Gebäude 26.02, Ebene 00)

Prof. Dr. Wolf-Rüdiger Schluë, F. 3 11-34 14

Sekretariat: Frau Unbehaun, F. 3 11-34 15

Prof. em. Dr. Günter Schneider, F. 3 11-34 13

Prof. Dr. Gerhard Heide (F. 3 11-34 16), Prof. Dr. Gerhard Zachariae
(F. 3 11-30 59)

Akad. Oberrat: Dr. Eberhard von Berg, F. 3 11-34 19

Wiss. Ass.: Dr. S. Wada F. 3 11-30 87

Wiss. Ang.: Dr. M. Spüler, F. 3 11-30 92

Dipl.-Biol. Werner Wuttke, F. 3 11-35 81

Lehrstuhl II (Gebäude 26.03, Ebene 00)

Prof. Dr. Werner Peters, F. 3 11-30 52

Sekretariat: Frau Aldenhöven, F. 3 11-44 99

Prof. Dr. L. T. Wasserthal, F. 3 11-20 81

Akad. Oberrat: Dr. Jochen D'Haese, F. 3 11-34 05

Akad. Rat: Dr. Rüdiger Riehl, F. 3 11-35 82

Wiss. Ang.: Dr. M. Niehaus-Osterloh, F. 3 11-34 04, Dipl.-Biol. Annette
Becker (F. 3 11-34 03), Dipl.-Biol. Dorothee Zimmermann (F. 3 11-34 03)

Abt. Parasitologie: (Gebäude 26.13, Ebene 00)

N. N.

HschAss.: Dr. Martin Franz, F. 3 11-47 33

Wiss. Ang.: Dr. M. Spindler-Barth, F. 3 11-49 07

Lehrstuhl III (Gebäude 26.13, Ebene 00)

Prof. Dr. Klaus-Dieter Spindler, F. 3 11-48 60

Sekretariat: Frau Ilse Fallmann, F. 3 11-48 60

Wiss. Ang.: Dr. Gerd Gellißen (F. 3 11-34 11), Dr. Michael Londerhausen
(F. 3 11-49 01), Dr. V. Walldorf (F. 3 11-35 66)

Lehrstuhl IV (Gebäude 26.12, Ebene 00)

Prof. Dr. Manfred Grieshaber, F. 3 11-49 90

Sekretariat: Frau Karin Weidemann, F. 3 11-32 34

Wiss. Ang.: Dr. Christopher Bridges (F. 3 11-49 91), Dr. Hans-Otto Pörtner
(F. 3 11-49 69)

Gastwissenschaftler: Priv.-Doz. Dr. Gerd Gäde (Heisenberg-Stipendiat), (F. 3 11-
35 77), Dr. Stephen Morris (Heinrich-Hertz-Stiftung)

Institut für Genetik (Gebäude 26.02-26.12, Ebene 02; Gebäude 26.03,
Ebene U1)

Direktor: Prof. Dr. Oswald Hess, F. 3 11-22 76

Sekretariat: Frau Eva Pejdal, F. 3 11-22 79

Prof.: Dr. Werner Kunz (F. 3 11-23 33), Dr. Martin Schwochau
(F. 3 11-23 58)

Akad. Oberrat: Priv.-Doz. Dr. Hans Bünemann, F. 3 11-34 21

Wiss. Ass.: Priv.-Doz. Dr. Karl Heinz Glätzer (F. 3 11-22 96),

Dr. Winfrid Liebrich, (F. 3 11-34 22), Dr. Ulrich Schäfer

(F. 3 11-26 35)

Wiss. Ang.: Dr. Mireille Schäfer (F. 3 11-45 41)

Institut für Physikalische Biologie (Gebäude 26.12, Ebene U1)

Direktor: Prof. Dr. Detlev Riesner, F. 3 11-48 40

Sekretariat: Frau Heidi Gruber, F. 3 11-48 76

Wiss. Ang.: Prof. Dr. Wolfgang Hillen, F. 3 11-49 28, Dr. Metin Colpan, (F. 3 11-49 23),

Dipl.-Biol. Jürgen Schumacher, (F. 3 11-49 28), Dr. Gerhard Steger, F. 3 11-49 27

Abt. Biokybernetik: (Gebäude 26.12, Ebene U1)

Prof. Dr. Rolf Eckmiller, F. 3 11-45 40

HschAss.: Dr. Wolfgang Daunicht, F. 3 11-45 38

Wiss. Mit.: Dr. Otmar Bock, F. 3 11-45 91

Institut für Mikrobiologie (Gebäude 26.12, Ebene 01)

Direktor: Prof. Dr. Cornelis P. Hollenberg, F. 3 11-47 20

Sekretariat: Frau Hannelore Gurk, F. 3 11-47 20

Prof. Dr. Michael von Ciriacy-Wantrup, F. 3 11-27 78

Akad. Rat: Dr. Rainer Roggenkamp, F. 3 11-48 52

HschAss.: Dr. Karin Breunig, F. 3 11-48 35

Wiss. Ang.: Dipl.-Biol. Martina Bielefeld (F. 3 11-27 81), Dipl.-Biol.

Ulrike Dahlems (F. 3 11-27 79), Michael Eckart, B. SC. Hons. (F. 3 11-49 10), Dr. Elke

Erhart (F. 3 11-48 34), Dr. Jürg Gafner (F. 3 11-27 80),

Dr. Zbigniew Janowicz (F. 3 11-49 10), Dipl.-Biol. Elke Kellermann (F. 3 11-48 34),

Dipl.-Biol. Hans-Jürgen Porep (F. 3 11-48 35), Dipl.-Biol. Gernot Reipen

(F. 3 11-27 81), Dr. Alexander Strasser (F. 3 11-27 81), Dipl.-Biol. Martin Wilhelm

(F. 3 11-47 73)

Biologie und ihre Didaktik (Gebäude 26.13, Ebene U1)

Direktor: Prof. Dr. Gerhard Glombek, F. 3 11-46 03

Sekretariat: N. N., F. 3 11-46 03

Stud.-Prof.: Dr. Eberhard Strotkoetter, F. 3 11-48 47

Akad. Rat: Dr. Andreas Sollmann, F. 3 11-36 83

Wiss. Ang.: Renate Bösherz

Psychologisches Institut

Direktoren: Prof. Dr. Joseph P. Huston (geschäftsführend), Prof. Dr. Karl Theodor Kalveram, Prof. Dr. Joachim Krauth

Lehrstuhl I (Gebäude 23.03, Ebene 00)

Prof. Dr. Karl Theodor Kalveram, F. 3 11-22 71

Sekretariat: Brigitta Müller, F. 3 11-22 71

Prof. Dr. Hans Joachim Grabitz (F. 3 11-21 41), N. N.

Wiss. Ass.: Dr. Cornelia Fitger (F. 3 11-22 74), Dr. Jochen Haisch (F. 3 11-21 42), N. N.

Wiss. Ang.: Dipl.-Psych. Wolfgang Buscher (F. 3 11-24 68), Dipl.-Psych. Hans-Georg Rduch (F. 3 11-30 57), Dipl.-Psych. Ernst-Otto Weil (F. 3 11-22 75), Dipl.-Psych. Hans-Bernd Wittmann (F. 3 11-22 69)

Lehrstuhl II (Experimentelle biologische Psychologie), (Gebäude 23.03, Ebene 00 und Gebäude 23.02, Ebene 01)

N. N.

Sekretariat: Gisela Beyer, F. 3 11-22 65

Prof. Dr. Franz-Josef Hehl, 3 11-20 62, Prof. Dr. Volker Hodapp, F. 3 11-20 90

Wiss. Ass.: N. N.

HschAss.: Dr Willibald Ruch (F. 3 11-20 64)

Wiss. Ang.: N. N., Störmer Sebastian (F. 3 11-43 83), N. N.

Lehrstuhl III (Vergleichende und physiologische Psychologie), (Gebäude 23.02, Ebene 00 und Gebäude 23.12, Ebene 00)

Prof. Dr. Joseph P. Huston, F. 3 11-42 96

Sekretariat: N. N., F. 3 11-42 96

HschAss.: Dr. Hans Welzl, F. 3 11-42 98

Wiss. Ang.: Dr. Sarah Morgan (F. 3 11-42 99), Dipl.-Psych. Marie Oitzl (F. 3 11-20 13), Dipl.-Psych. Rainer Schwarting (F. 3 11-20 13), Dipl.-Biol. Heinz Steiner (F. 3 11-34 91)

Lehrstuhl IV (Gebäude 23.02, Ebene 01)

Prof. Dr. Joachim Krauth, F. 3 11-21 44

Sekretariat: Ursula Gretzke, F. 3 11-21 44

Wiss. Ang.: Dipl.-Math. Klaus Rettig (F. 3 11-22 73), Dr. Christine Wolfrum (F. 3 11-23 10)

Geographisches Institut

Direktoren: Prof. Dr. Armin Gerstenhauer (geschäftsführend), N. N., Prof. Dr. Heinz Günter Steinberg

Lehrstuhl I (Gebäude 25.12, Ebene 01)

Prof. Dr. Armin Gerstenhauer, F. 3 11-20 45

Sekretariat: Frau Waltraud Olschok, F. 3 11-20 45/34 64

Prof. Dr. Gerd Wenzens, F. 3 11-20 48

Akad. Oberrat: Dipl.-Geogr. Dr. Manfred Fey, F. 3 11-20 49

Wiss. Ass.: Dr. Helmut Brückner, F. 3 11-37 87

HschAss.: Ulrich Radtke, F. 3 11-30 60

Kartographie: Frau Ing. (grad.) Heide Elke Kleindin, F. 3 11-20 50

Abt. Geologie

Prof. Dr. Wolfgang Schirmer, F. 3 11-20 42 (beurlaubt)

Lehrstuhl II (Gebäude 25.12, Ebene 02)

N. N.

Sekretariat: Frau Marga Potthoff, F. 3 11-20 47/20 40

Prof. Dr. Günther Glebe, F. 3 11-20 51

Akad. Oberrat: Dr. Toni Breuer, F. 3 11-20 46

Wiss. Ass.: N. N., F. 3 11-20 44

Lehrstuhl III (Gebäude 25.12, Ebene 01)

Prof. Dr. Heinz Günter Steinberg, F. 3 11-39 55

Sekretariat: Frau Gisela Vogel, F. 3 11-39 55

Wiss. Ang.: Dr. Jürgen E. Siebeck, F. 3 11-39 56 (beurlaubt)

Wiss. Ang.: Klaus Pfeiffer M. A., F. 3 11-39 56

Kartographie: Dipl.-Geogr. Khamis Massoud, F. 3 11-45 42

Geographie und ihre Didaktik (Gebäude 25.12, Ebene 02)

Prof. Dr. Norbert Wein, F. 3 11-34 63

Sekretariat: N. N., F. 3 11-34 63

Prof. Dr. Wulf Habrich, F. 3 11-42 43

HschAss.: Dipl.-Geogr. Dr. Ekkehart Köhler, F. 3 11-35 46

Lehrveranstaltungen Wintersemester 1984/85

(vgl. auch Lehrveranstaltungen – Für Hörer aller Fakultäten – S. 62)
(Änderungen vorbehalten)

I. Mathematik

Vorkurs

Alle Veranstaltungen des Vorkurses finden statt im
Gebäude 25.22, Hörsaal 5D
jeweils von 14 bis 16 Uhr

- | | | |
|------|---|---------|
| 901. | Folgen und Reihen
17., 18. September 84 | Steffen |
| 902. | Vektorielle analytische Geometrie
19., 20., 21., 24., 25. Sept. 84 | Thode |
| 903. | Bandornamente
26., 27., 28. September 84 | Kerner |
| 904. | Peano-Kurven
(mit Film)
1., 2. Oktober 84 | Meise |

Vorlesungen und Übungen

- | | | |
|------|--|--|
| 905. | Analysis I
Di, Fr. 11–13 (4stündig)
Hörsaal 5D | Kerner |
| 906. | Übungen zu Analysis I
Mi. 14–16, 16–18 (2stündig) 8 Gruppen
Gebäude 25.13, Ebene U1, Raum 33
Gebäude 25.22, Ebene U1, Raum 52
Gebäude 25.22, Ebene 00, Raum 81
Gebäude 25.22, Ebene 00, Raum 82 | Kerner/Grüter/Vogt/Wolff/N.N. |
| 907. | Lineare Algebra und Analytische
Geometrie I
Mo., Mi. 11–13 (4stündig)
Hörsaal 5D | Fischer |
| 908. | Übungen zu Lineare Algebra und
Analytische Geometrie I
Di. 14–16, 16–18 (2stündig) 8 Gruppen
Gebäude 25.13, Ebene U1, Raum 33
Gebäude 25.22, Ebene U1, Raum 52
Gebäude 25.22, Ebene 00, Raum 81
Gebäude 25.22, Ebene 00, Raum 82 | Fischer/Fuchs/Schüffler/
Wolff/N.N. |
| 909. | Mathematik für Naturwissenschaftler
Mi., Fr. 11.15–12.30 (3stündig)
Hörsaal 5C | Thode |
| 910. | Übungen zu Mathematik für
Naturwissenschaftler
nach Vereinbarung (1stündig) 8 Gruppen | Thode/N.N. |
| 911. | Analysis III
Di., Fr. 11–13 (4stündig)
Hörsaal 5F | Meise |

- | | | |
|------|--|-------------------------|
| 912. | Übungen zu Analysis III
Mi. 14–16, 16–18 (2stündig) 6 Gruppen
Gebäude 25.13, Ebene U1, Raum 22
Gebäude 25.22, Ebene 00, Raum 72
Gebäude 25.22, Ebene 00, Raum 74 | Meise/Braun/Scheve/N.N. |
| 913. | Algebra I
Di., Do. 9–11 (4stündig)
Hörsaal 5E | Pohst |
| 914. | Übungen zu Algebra I
nach Vereinbarung (2stündig) 3 Gruppen | Pohst/Möbus |
| 915. | Anschauliche Topologie
(empfohlen für SI-Zusatzprüfung)
Mo., Mi. 9–11 (4stündig)
Hörsaal 5E | Köhnen |
| 916. | Übungen zu Anschauliche Topologie
(empfohlen für SI-Zusatzprüfung)
Do. 9–11 (2stündig) 1 Gruppe
Gebäude 25.22, Ebene 00, Raum 82 | Köhnen |
| 917. | Trigonometrische Reihen
nach Vereinbarung (2stündig) | Köhnen |
| 918. | Grundlagen der Geometrie
(empfohlen für SI-Zusatzprüfung)
Mo., Di. 11–13 (4stündig)
Gebäude 25.22, Ebene 00, Raum 82 | Schick |
| 919. | Übungen zu Grundlagen der Geometrie
(empfohlen für SI-Zusatzprüfung)
nach Vereinbarung (2stündig) 1 Gruppe | Schick/Wolff |
| 920. | Numerische Mathematik II
Mo., Mi. 11–13 (4stündig)
Hörsaal 5F | Witsch |
| 921. | Übungen zu Numerische Mathematik II
nach Vereinbarung (2stündig) 4 Gruppen
Gebäude 25.22, Ebene U1, Raum 32 | Witsch/Herdecke |
| 922. | Programmierübungen zu Numerische
Mathematik I und II
nach Vereinbarung (2stündig) 4 Gruppen
Rechenzentrum | Witsch/Heinrichs |
| 923. | Fachdidaktik Analysis
Di., Fr. 11–13 (4stündig)
Gebäude 25.22, Ebene 00, Raum 74 | Baumgartner |
| 924. | Übungen zu Fachdidaktik Analysis
Di. 14–16 (2stündig) 1 Gruppe
Gebäude 25.22, Ebene 00, Raum 74 | Baumgartner |
| 925. | Computer-Algebra II
nach Vereinbarung (2stündig) | Harting |
| 926. | Logik
Mo., Mi. 14–16 (4stündig)
Hörsaal 5H | Harzheim |
| 927. | Partielle Differentialgleichungen I
Di., Do. 11–13 (4stündig)
Hörsaal 5H | Kracht |

- | | | |
|------|--|--------------------|
| 928. | Übungen zu Partielle Differentialgleichungen I
Do. 16–18 (2stündig) 1 Gruppe
Gebäude 25.22, Ebene 00, Raum 72 | Kracht |
| 929. | Funktionalanalysis
Mi., Fr. 9–11 (4stündig)
Hörsaal 5G | Ratschek |
| 930. | Übungen zu Funktionalanalysis
Do. 14–16 (2stündig) 1 Gruppe
Gebäude 25.22, Ebene 00, Raum 72 | Ratschek/N.N. |
| 931. | Spezielle Kapitel der Funktionentheorie
nach Vereinbarung (2stündig) | Schröder |
| 932. | Moduln und Ringe
Di., Do. 9–11 (4stündig)
Hörsaal 5H | Wisbauer |
| 933. | Übungen zu Moduln und Ringe
nach Vereinbarung (2stündig) 2 Gruppen | Wisbauer |
| 934. | Ringe mit Polynom-Identität
Mo., Mi. 11–13 (4stündig)
Hörsaal 5H | Bergmann |
| 935. | Numerische Mathematik IV
Di., Fr. 11–13 (4stündig)
Hörsaal 5G | Döring |
| 936. | Übungen zu Numerische Mathematik IV
Mi. 14–16, 16–18 (2stündig) 2 Gruppen
Gebäude 25.22, Ebene U1, Raum 32
Gebäude 25.22, Ebene U1, Raum 53 | Döring/Voller/N.N. |
| 937. | Programmierübungen zu
Numerische Mathematik IV
Do. 14–16, 16–18 (2stündig) 2 Gruppen
Rechenzentrum | Döring/Voller/N.N. |
| 938. | Kategorien II
Di., Fr. 11–13 (4stündig)
Gebäude 25.22, Ebene 00, Raum 72 | Lindner |
| 939. | Übungen zu Kategorien II
Fr. 14–16 (2stündig) 1 Gruppe
Gebäude 25.22, Ebene 00, Raum 72 | Lindner |
| 940. | Integralgleichungen II
Mo., Do. 11–13 (4stündig)
Hörsaal 5G | Petry |
| 941. | Übungen zu Integralgleichungen II
Mo. 14–16 (2stündig) 1 Gruppe
Gebäude 25.22, Ebene 02, Raum 81 | Petry/Schreiber |

**Veranstaltungen im Rahmen der
Lehrer-Fort- und Weiterbildung**

- | | | |
|------|---|--------|
| 942. | Der Einsatz von Tischrechnern
im Unterricht.
Programmiersprache
PASCAL
nach Vereinbarung (2stündig) | Schick |
|------|---|--------|

943. Übungen zu Der Einsatz von Tischrechnern im Unterricht. Programmiersprache PASCAL nach Vereinbarung (4stündig) 2 Gruppen Schick

Proseminare

944. Analysis Fr. 14–16 (2stündig) Gebäude 25.22, Ebene 00, Raum 74 Meise/Braun
945. Codierungstheorie nach Vereinbarung (2stündig) Pohst

Seminare

Zulassungsvoraussetzung: Mindestens bestandene Diplom-Vorprüfung im Fach Mathematik bzw. Physik oder Zwischenprüfung im Fach Mathematik

946. Ringtheorie nach Vereinbarung (2stündig) Bergmann/Ziplies
947. Angewandte Mathematik Fr. 14–16 (2stündig) Gebäude 25.22, Ebene 02, Raum 81 Döring/Herdecke
948. Topologie und Geometrie nach Vereinbarung (2stündig) Fischer
949. Computer-Algebra nach Vereinbarung (2stündig) Harting-Pohst
950. Kombinatorik/Graphentheorie Mo. 16–18 (2stündig) Gebäude 25.22, Ebene 00, Raum 72 Harzheim
951. Partielle Differentialgleichungen Di. 16–18 (2stündig) Gebäude 25.22, Ebene 00, Raum 72 Kracht
952. Bifurkation und Anwendungen Do. 14–16 (2stündig) Gebäude 25.22, Ebene 02, Raum 81 Petry/Schreiber
953. Approximationstheorie Mi. 16–18 (2stündig) Hörsaal 5G Ratschek
954. Algebra nach Vereinbarung (2stündig) Wisbauer
955. Numerische Mathematik nach Vereinbarung (2stündig) Witsch

Oberseminare (nur für künftige Examenkandidaten)

Zulassungsvoraussetzung: Mindestens bestandene Diplom-Vorprüfung im Fach Mathematik bzw. Physik oder Zwischenprüfung im Fach Mathematik

956. Algebra nach Vereinbarung (2stündig) Bergmann
957. Nichtlineare Gleichungen nach Vereinbarung (2stündig) Döring
958. Komplexe Analysis nach Vereinbarung (2stündig) Fischer
959. Kombinatorik/Graphentheorie Mi. 16–18 (2stündig) Hörsaal 5H Harzheim

960. Algebra nach Vereinbarung (2stündig) Kerner
961. Funktionalanalysis Mo. 14–18 (4stündig) Meise gemeinsam mit Vogt (Wuppertal)
Gebäude 25.22, Ebene 00, Raum 74
962. Mathematische Logik Mi. 14–16 (2stündig) Ratschek
Hörsaal 5G
963. Numerische Lösungen von Differentialgleichungen nach Vereinbarung (2stündig) Witsch

Programmierkurse

964. Programmiervorbereitung für die Hörer der Vorlesung „Numerische Mathematik I“ im Sommersemester 1985: Lannert
11. 2. bis 27. 2. 1985 9–12, 13–16, 2 Gruppen
Zusätzliche Übung hierzu am 1. 3. 1985, 14–16 Uhr
Alles im Terminalraum des Rechenzentrums
Dieser Kurs muß aus mehreren Gründen auf die Hörer der Vorlesung „Numerische Mathematik I“ im SS 1985 beschränkt werden. Andere evtl. Interessenten – insbesondere Mathematikstudenten mit Studienbeginn im WS 1984/85 – haben die Möglichkeit, den gleichen Kurs im Februar 1986 **oder** einen entsprechenden Kurs „Einführung in die Programmiersprache FORTRAN IV“ als Kompaktkurs kurz vor Beginn des SS 1985 **oder** desgleichen kurz vor Beginn des WS 1985/86 **oder** einen Kurs gleichen Titels im SS 1985 **oder** im WS 1985/86 zu besuchen.
965. Programmierung in PASCAL Harting
(vorrangig für die Hörer der Vorlesung Computer-Algebra)
nach Vereinbarung (2stündig) 2 Gruppen
Weitere Programmierkurse siehe unter „Lehrveranstaltungen für Hörer aller Fakultäten“

Sonstiges

966. Anleitung zu wissenschaftlichem Arbeiten nach Vereinbarung Baumgartner/Bergmann/Döring/
Fischer/Harting/Harzhaim/Kerner/
Köhnen/Kracht/Lindner/Meise/
Petry/Pohst/Ratschek/Schick/
Schubert/Steffen/Wisbauer/
Witsch
967. Mathematisches Kolloquium Die Dozenten der Mathematik
Vorträge nach gesonderter sowie der Statistik und
Bekanntgabe Dokumentation
968. Kolloquium Didaktik der Mathematik Bergmann/Köhnen/Schick
Vorträge nach gesonderter
Bekanntgabe

II. Statistik und Dokumentation

Vorlesungen und Übungen

969. Wahrscheinlichkeitstheorie II
Di., Fr. 11–13 (4stündig)
Hörsaal 5E Klinger
970. Übungen zu Wahrscheinlichkeits-
theorie II Klinger/Dembinski
Di. 14–16, 16–18 (2stündig) 2 Gruppen
Gebäude 25.22, Ebene 01, Raum 81
971. Wahrscheinlichkeitstheorie IV Janßen
Mo., Do. 11–13 (4stündig)
Hörsaal 5E
972. Übungen zu Wahrscheinlichkeits-
theorie IV Janßen/Steffens
nach Vereinbarung (2stündig) 1 Gruppe

Seminare

Zulassungsvoraussetzung: Mindestens bestandene Diplom-Vorprüfung im Fach Mathematik bzw. Physik oder Zwischenprüfung im Fach Mathematik

973. Stochastik Janßen/Steffens
nach Vereinbarung (2stündig)

Oberseminare (nur für künftige Examenskandidaten)

Zulassungsvoraussetzung: Mindestens bestandene Diplom-Vorprüfung im Fach Mathematik bzw. Physik oder Zwischenprüfung im Fach Mathematik

974. Spezielle stochastische Probleme Janßen-Klinger
Do. 14–16 (2stündig)
Gebäude 25.22, Ebene 01, Raum 81

Sonstiges

975. Anleitung zu wissenschaftlichem
Arbeiten Janßen/Klinger
nach Vereinbarung
976. Statistisches Kolloquium Janßen/Jesdinsky/Klinger/Krauth
Vorträge nach gesonderter Bekanntgabe
Mathematisches Kolloquium
siehe unter Mathematik

III. Physik:

Experimentalphysik

Vorlesungen und Übungen

I. Studienabschnitt

977. Experimentalphysik I Hackmann
(für Physiker und Mathematiker)
Mo. 8–10, Do. 11–13 (4stündig)
Hörsaal 5L
978. Mathematische Übungen zur Experimentalphysik I Hackmann/Mann
(für Physiker und Mathematiker)
Mo. 10–11, Fr. 8–9 (2stündig)
Hörsaal 5L

- | | | |
|------|---|------------------|
| 979. | Experimentalphysik I
(für Mediziner, Biologen, Chemiker
und Pharmazeuten im 1. und 2. Semester)
Di., Mi. 8–10 (4stündig)
Hörsaal 5L | Decker |
| 980. | Übungen und Ergänzungen zur Experimentalphysik I
(für Biologen, Chemiker und Pharmazeuten)
Di., Mi. 10–11 (2stündig)
Hörsaal 5L | Decker/Wischgoll |
| 981. | Einführung in die experimentellen Übungen zur Physik
für Mediziner und Naturwissenschaftler
Mo. 9–11 (2stündig)
Hörsaal 5 D | Kleinhanß |
| 982. | Einführung in die experimentellen Übungen zur Physik
für Physiker, Kurs II/III
Di. 9–11 (2stündig) Hörsaal 5 J | Luysberg |
| 983. | Experimentalphysik III
(für Physiker und Mathematiker)
Mo. 9–11 (2stündig)
Hörsaal 5K | Meiners |
| 984. | Mathematische Übungen und Ergänzungen zur
Experimentalphysik III
(für Physiker und Mathematiker)
Mi. 9–11 (2stündig)
Hörsaal 5K

II. Studienabschnitt | Meiners |
| 985. | Laserphysik I
Di. 14–16 (2stündig)
Hörsaal 5M | Behmenburg |
| 986. | Ergänzungen zur Laserphysik I
Mi. 10–11 (1stündig)
Raum 25.42, U1.24 | Behmenburg |
| 987. | Einführung in die Reaktorphysik I
Do. 11–13 (2stündig, 14täglich)
Hörsaal 5M | Hammeke |
| 988. | Ausgewählte Kapitel aus der Optik, Teil 2
Mi. 11–13 (2stündig)
Hörsaal 5M | Müller |
| 989. | Einführung in die Oberflächenphysik
Di., Fr. 11–13 (4stündig)
Hörsaal 5M | Otto |
| 990. | Spektroskopische Methoden in der Molekül- und
Festkörperphysik
Mo., Mi. 11–13 (4stündig)
Hörsaal 5M | Schmid |
| 991. | Übungen zur Vorlesung: Spektroskopische Methoden
in der Molekül- und Festkörperphysik
n.V. (1stündig) | Schmid |

992. Experimentalphysik V: Einführung in die Plasmaphysik Mo. 9–11, Mi. 14–16 (4stündig) Hörsaal 5J Uhlenbusch
993. Übungen zur Experimentalphysik V Mi. 13–14 (1stündig) Hörsaal 5J Uhlenbusch
994. Solarzellen II: Realisierung und Anwendung Do. 15–17 (2stündig) Hörsaal 5J Wagner

Seminare und Kolloquium

995. Physikalisches Proseminar (für Studierende ab 3. Semester) Mo. 16–18 (2stündig) Otto/Schmid
996. Das Physikalische Experiment im Unterricht Seminar für Studierende des höheren Lehramts (nach der Zwischenprüfung) Mo. 14–16 (2stündig) Luysberg/Peter/Wischgoll
997. Seminar für die Teilnehmer an den experimentellen Übungen zur Physik für Fortgeschrittene gemeinsame Veranstaltung des Physikalischen Instituts, Lehrstuhl I, II, III und IV und des Instituts für Angewandte Physik Mi. 16–18 (2stündig) Raum 25.42, U1.24 Decker/Uhlenbusch/Otto/Schmid/Kranz/Stark/Thielemann/Behmenburg/Müller/Peter/Kempkens/Reinhold/Syassen/Schwan
998. Seminar über Laserspektroskopie Fr. 11–13 (2stündig) Raum 25.42.U1.24 Behmenburg
999. Seminar zur Vorlesung: Spektroskopische Methoden in der Molekül- und Festkörperphysik n.V. (1stündig) Schmid
1000. Seminar über Laserphysik Do. 14–16 (2stündig) Raum 25.42.02.31 Uhlenbusch/Hackmann/Kempkens/Meiners
1001. Seminar über Plasmaphysik (gemeinsam mit der Universität Essen (GHS)) Mo. 14–16 (2stündig) Uhlenbusch/Hackmann
1002. Oberseminar zur Festkörper- und Oberflächenphysik n.V. (2stündig) Otto/Syassen/Kranz/Stark/Thielemann/Hammer/Schmid
1003. Seminar über laufende Arbeiten aus dem Physikalischen Institut I Fr. 9–11 (2stündig) Raum 25.42.U1.24 Decker/Meiners/Behmenburg/Kleinhanß/Müller
1004. Seminar über laufende Arbeiten aus dem Physikalischen Institut II Mi. 11–13 (2stündig) Raum 25.42.02.31 Uhlenbusch/Hackmann/Schäfer/Mann/Waelbroeck

- | | | |
|-------|---|-------------------------|
| 1005. | Seminar über laufende Arbeiten aus dem
Physikalischen Institut III
n.V. (14tägig, 1stündig) | Otto/Syassen |
| 1006. | Seminar über laufende Arbeiten aus dem
Physikalischen Institut IV
n.V. (2stündig) | Schmid/Schwan |
| 1007. | Physikalisches Kolloquium
Do. 17–19 (2stündig)
Hörsaal 5J | Die Dozenten der Physik |

Physikalische Grundpraktika

- | | | |
|-------|---|---|
| 1008. | Experimentelle Übungen zur Physik
für Physiker Kurs II
(Voraussetzung: erfolgreicher Abschluß von Kurs I)
Parallelkurse: Mo. 14–18 (4stündig)
Di. 14–18 (4stündig)
Kursräume der Physikalischen Grundpraktika
Gebäude 25.33, Ebene U1 | Kleinhanß/Hollenberg/
Luysberg/N.N. |
| 1009. | Experimentelle Übungen zur Physik
für Naturwissenschaftler, Kurs A (Mathematiker)
Parallelkurse: Mo. 14–18 (4stündig)
Kursräume der Physikalischen Grundpraktika
Gebäude 25.33, Ebene U1 | Kleinhanß/Uhlenbusch/N.N. |
| 1010. | Experimentelle Übungen zur Physik
für Naturwissenschaftler, Kurs A (Biologen)
Parallelkurse: Mo. 14–18 (4stündig)
Di. 14–18 (4stündig)
Kursräume der Physikalischen Grundpraktika
Gebäude 25.33, Ebene U1 | Kleinhanß/Kies/Carlhoff/N.N. |
| 1011. | Experimentelle Übungen zur Physik
für Naturwissenschaftler, Kurs A (Chemiker)
Parallelkurse: Mo. 14–18 (4stündig)
Kursräume der Physikalischen Grundpraktika
Gebäude 25.33, Ebene U1 | Kleinhanß/Kies/
Schönartz/N.N. |
| 1012. | Experimentelle Übungen zur Physik
für Naturwissenschaftler (Lehramt Chemie)
Mo. 14–18 (4stündig)
Kursräume der Physikalischen Grundpraktika
Gebäude 25.33, Ebene U1 | Kleinhanß/Hanisch |
| 1013. | Experimentelle Übungen zur Physik
für Pharmazeuten
Parallelkurse: Mi. 14–18 (4stündig)
Kursräume der Physikalischen Grundpraktika
Gebäude 25.33, Ebene U1 | Kleinhanß/Carlhoff/
Schönartz/N.N. |
| 1014. | Experimentelle Übungen zur Physik für Mediziner
Parallelkurse: Mi. 14–18 (4stündig)
Do. 14–18 (4stündig)
Fr. 14–18 (4stündig)
Kursräume der Physikalischen Grundpraktika
Gebäude 25.33, Ebene U1 | Kleinhanß/Zangers/
Rybach/Müller/
Uhlenbusch/Schumacher |

Praktika für Studierende im II. Studienabschnitt und Examensarbeiten

1015. Das Physikalische Experiment im Unterricht
Praktikum für Studierende des höheren Lehramts,
nach der Zwischenprüfung, halbtägig (20stündig)
Praktikumsräume des Physikalischen Instituts
Gebäude 25.23, Ebene U1
Luysberg/Peter/Wischgoll
1016. Experimentelle Übungen zur Physik
für Fortgeschrittene
halbtägig (20stündig)
Praktikumsräume des Physikalischen Instituts,
Lehrstuhl I,
Gebäude 25.33, Ebene 00
Decker/Müller/
Peter/Behmenburg
1017. Experimentelle Übungen zur Physik
für Fortgeschrittene
halbtägig (20stündig)
Praktikumsräume des Physikalischen Instituts,
Lehrstuhl II
Gebäude 25.33, Ebene 00
Uhlenbusch/Schäfer/
Kempkens/Reinhold
1018. Experimentelle Übungen zur Physik
für Fortgeschrittene
halbtägig (20stündig)
Praktikumsräume des Physikalischen Instituts,
Lehrstühle III und IV
Otto/Syassen/Schmid/
Schwan/Eickmanns
1019. Ferienschule (Praktikum) über
oberflächenphysikalische Methoden
21.2.-1. 3. 1985, Institut für Grenzflächenforschung
und Vakuumphysik (IGV) der KFA Jülich
Wagner
1020. Hauptpraktikum, ganztägig (40stündig)
Physikalisches Institut, Lehrstuhl I
Decker/Behmenburg/Kleinhanß/
Meiners/Müller/Wischgoll
1021. Hauptpraktikum, ganztägig (40stündig)
Physikalisches Institut, Lehrstuhl II
Uhlenbusch/Schäfer/
Kempkens/Hackmann
1022. Hauptpraktikum, ganztägig (40stündig)
Physikalisches Institut, Lehrstuhl III
Otto/Syassen
1023. Hauptpraktikum, ganztägig (40stündig)
Physikalisches Institut, Lehrstuhl IV
Schmid/Schwan
1024. Anleitung zu wissenschaftlichen Arbeiten
ganztägig (40stündig)
Physikalisches Institut, Lehrstuhl I
Decker/Behmenburg/Kleinhanß/
Meiners/Müller/Wischgoll
1025. Anleitung zu wissenschaftlichen Arbeiten
ganztägig (40stündig)
Physikalisches Institut, Lehrstuhl II
Uhlenbusch/Schäfer/
Kempkens/Hackmann
1026. Anleitung zu wissenschaftlichen Arbeiten
ganztägig (40stündig)
Physikalisches Institut, Lehrstuhl III
Otto/Syassen
1027. Anleitung zu wissenschaftlichen Arbeiten
ganztägig (40stündig)
Physikalisches Institut, Lehrstuhl IV
Schmid

Werkstoffwissenschaft

- | | | |
|-------|--|-----------------------------|
| 1028. | Werkstoffwissenschaft I
Di, Do. 14–16 (4stündig)
Raum 25.23.02.62 | Schulze |
| 1029. | Physik der Polymere
Do. 16–17 (1stündig)
Hörsaal 5M | Buchenau |
| 1030. | Werkstoffwissenschaftliches Praktikum
(5stündig), priv.
Ort: Max-Planck-Institut für Eisenforschung | Engell/Hougardy/
Schulze |
| 1031. | Praktikum zur mechanischen Werkstoffprüfung
(1stündig) priv.
(wird konzentriert auf zwei Arbeitstage im
Max-Planck-Institut für Eisenforschung) | Neumann |
| 1032. | Seminar über laufende Arbeiten aus der
Abteilung Werkstoffwissenschaft
n.V. (1stündig) | Schulze |
| 1033. | Hauptpraktikum
ganztäglich (40stündig) | Schulze |
| 1034. | Anleitung zu wissenschaftlichen Arbeiten
ganztäglich (40stündig) | Schulze |

IV. Theoretische Physik

- | | | |
|-------|--|--------------------------------|
| 1035. | Vorstufe zur Theoretischen Physik
Do. 9–11 (2stündig)
Hörsaal 5J | Bessenrodt |
| 1036. | Übungen zur Vorstufe der Theoretischen Physik
Fr. 9–11 (2stündig)
Hörsaal 5J | Bessenrodt/Breuer/Weberpals |
| 1037. | Elektrodynamik
Di., Fr. 9–11 (4stündig)
Hörsaal 5K | Suchy |
| 1038. | Übungen zur Elektrodynamik
Do. 9–11 (2stündig)
Hörsaal 5K | Suchy/Deutsch/N.N. |
| 1039. | Thermodynamik und Statistik
Di., Do. 9–11 (4stündig)
Hörsaal 5M | Bausch |
| 1040. | Übungen zur Thermodynamik u. Statistik
Fr. 9–11 (2stündig)
Hörsaal 5M | Bausch/H. Bessenrodt/Neudecker |
| 1041. | Quantenmechanik II
Di., Fr. 9–11 (4stündig)
Gebäude 25.32, Ebene 02, Raum 51 | Rebhan |
| 1042. | Quantenelektrodynamik
Mo. 11–13 (2stündig)
Gebäude 25.32, Ebene 03, Raum 51 | Janssen |

- | | |
|---|---|
| 1043. Magnetohydrodynamik
Do. 11–13 (2stündig)
Gebäude 25.33, Ebene 00, Raum 61 | Larenz |
| 1044. Einführung in die Theoretische Festkörperphysik
(4stündig) n. Vereinb. | Eisenriegler/Sturm |
| 1046. Theoretisch-Physikalisches Seminar
Mo. 16–18
Gebäude 25.22, Ebene 00, Raum 23 (priv.) | Bausch/Bessenrodt/
Janssen/Larenz/
Rebhan/Suchy/N. N. |
| 1047. Seminar über neuere Ergebnisse
der Statistischen Physik
(2stündig) n. Vereinbarung (priv.) | Bausch/Bessenrodt/
Janssen/Mitarb. |
| 1048. Seminar über spezielle Probleme
der Statistischen Physik
gemeinsam mit den Hochschulen
Bochum, Dortmund, Duisburg, Essen
n. Vereinbarung (2stündig)
in GHS Essen (priv.) | Bausch/Bessenrodt/
Janssen/Mitarb. |
| 1049. Seminar zum Computereinsatz im Institut
n. Vereinbarung (2stündig) (priv.) | Wenk |
| 1050. Theoretisch-Physikalisches Institutsseminar
und Kolloquium
n. Vereinbarung (2stündig) (priv.) | Bausch/Bessenrodt/Janssen/
Larenz/Rebhan/Suchy |
| 1051. Physikalisches Kolloquium
nach besonderer Einladung
Do. 17–19 (2stündig)
Hörsaal 5J | Die Dozenten der Physik |
| 1052. Übung in Theoretischer Physik
für Diplomanden und Lehramtskandidaten
ganztägig (40stündig)
Institut für Theoretische Physik (priv.) | Bausch/Bessenrodt/Janssen/
Larenz/Rebhan/Suchy/Wenk |
| 1053. Anleitung zu wissenschaftlichen Arbeiten
Institut für Theoretische Physik (priv.) | Bausch/Bessenrodt/Janssen/
Larenz/Rebhan/Suchy/Wenk |

V. Physik: Angewandte Physik

Vorlesungen und Übungen

- | | |
|--|------------|
| 1054. Elektronische Grundsaltungen und Bauelemente
Do, Fr. 8–9 (2stündig);
Hörsaal 5M | Kranz |
| 1055. Übungen zur Vorlesung: Elektronische Grundsaltungen
und Bauelemente
Di. 8–9 (1stündig)
Gebäude 25.42, Ebene 00, Raum 41 | Kranz/N.N. |
| 1056. Dünne Schichten I
Mi. 8–10 (2stündig)
Hörsaal 5M | Stark |

1057. Übungen zur Vorlesung: Dünne Schichten I nach Vereinbarung (2stündig)
Gebäude 25.43, Ebene 00, Raum 33 Stark/Schumacher
1058. Eigenschaften ferromagnetischer Stoffe Di. 9–11 (2stündig)
Gebäude 25.42, Ebene 00, Raum 41 Thielemann
1059. Ausgewählte Experimente zu dynamischen Eigenschaften bei Phasenübergängen Do. 11–13 (2stündig)
Gebäude 25.43, Ebene 00, Raum 33 Hammer

Seminare und Kolloquien

1060. Seminar zu den experimentellen Übungen zur Physik für Fortgeschrittene (für Studierende mit Studienziel Diplom im 2. Studienabschnitt), gemeinsam mit dem Physikalischen Institut, Lehrstuhl I–IV nach Vereinbarung (2stündig)
Gebäude 25.42, Ebene U1, Raum 24 Kranz/Stark/Thielemann/Decker/Müller/Peter/Uhlenbusch/Kempkens/Reinhold/Otto/Syassen/Schmid/Schwan
1061. Seminar zu den experimentellen Übungen zur Physik für Fortgeschrittene (für Lehramtskandidaten Sekundarstufe II im 2. Studienabschnitt), gemeinsam mit dem Physikalischen Institut, Lehrstuhl I–IV nach Vereinbarung (2stündig)
Gebäude 25.42, Ebene U1, Raum 24 Kranz/Stark/Thielemann/Hammer/Decker/Müller/Peter/Uhlenbusch/Kempkens/Reinhold/Otto/Syassen/Schmid/Schwan
1062. Seminar zu den Vorlesungen Nr. 1054, 1055, 1058, 1059 nach Vereinbarung (2stündig)
Gebäude 25.43, Ebene 00, Raum 33 Kranz/Stark/Thielemann/Hammer
1063. Seminar über laufende Arbeiten aus dem Institut für Angewandte Physik nach Vereinbarung (2stündig)
Gebäude 25.43, Ebene 00, Raum 33 Kranz/Stark/Thielemann/Hammer
1064. Oberseminar zur Festkörper- und Oberflächenphysik gemeinsam mit dem Physikalischen Institut, Lehrstuhl III und IV nach Vereinbarung (2stündig)
Gebäude 25.2, Ebene 02, Raum 62 Kranz/Stark/Thielemann/Hammer/Otto/Syassen/Schmid/Schwan
1065. Physikalisches Kolloquium Do. 17–19 (2stündig)
nach besonderer Ankündigung
Hörsaal 5J Die Dozenten der Physik

Praktika und Examensarbeiten

1066. Experimentelle Übungen zur Physik für Fortgeschrittene (für Studierende mit Studienziel Diplom im 2. Studienabschnitt) ganztägig (20stündig)
Institut für Angewandte Physik Kranz/Stark/Thielemann
1067. Experimentelle Übungen zur Physik für Fortgeschrittene für Lehramtskandidaten Sekundarstufe III im 2. Studienabschnitt halbtägig (10stündig)
Institut für Angewandte Physik Kranz/Stark/Thielemann/Hammer

- | | | |
|-------|---|------------------------|
| 1068. | Hauptpraktikum in Angewandter Physik für Diplomanden und Doktoranden
ganztäglich (40stündig)
Institut für Angewandte Physik | Kranz/Stark/Thielemann |
| 1069. | Anleitung zu wissenschaftlichen Arbeiten
ganztäglich (40stündig), priv.
Institut für Angewandte Physik | Kranz/Stark/Thielemann |

VI. Physik: Didaktik

- | | | |
|-------|---|--------|
| 1070. | Methodik des Physikunterrichtes in der Sekundarstufe I (Mechanik) nach Vereinbarung (2stündig)
Gebäude 25.23, Ebene U1, Raum 44 | Becker |
| 1071. | Methodik des Physikunterrichtes in der Sekundarstufe I (Wärme) nach Vereinbarung (2stündig)
Gebäude 25.23, Ebene U1, Raum 44 | Becker |
| 1072. | Seminar zur Didaktik des Physikunterrichtes in der Sekundarstufe I nach Vereinbarung (2stündig)
Gebäude 25.23, Ebene U1, Raum 44 | Becker |

VII. Chemie: Anorganische Chemie und Strukturchemie

Für Studierende des 1. Semesters

- | | | |
|-------|---|-----------------------|
| 1073. | Anorganische und Allgemeine Chemie I (für Naturwissenschaftler und Mediziner)
Do., Fr. 9–11 (4stündig)
Hörsaal 6J | Kuchen |
| 1074. | Einführung in das Anorganisch-Chemische Praktikum I
Fr. 11–13 (2stündig)
Hörsaal 6J | Hägele |
| 1075. | Anorganisch-Chemisches Praktikum I für Chemiker
a) Einführung
b) Übungen zur Quantitativen Analyse
c) Übungen zur Qualitativen Analyse
d) Übungen zur Instrumentellen Analyse
e) Arbeitsgruppenseminare
ganztäglich, Institut | Kuchen/Hägele/Mitarb. |
| 1076. | Praktikum der Anorganischen und Allgemeinen Chemie für Lehramtskandidaten der Chemie
Di., Mi. ganztäglich, Begleitendes Seminar
Do. 16–18 (2stündig)
Institut | Mootz/Kniep/Mitarb. |

Für Studierende des 3. Semesters

1077. Chemie der Metalle
Mo. 11–13
Hörsaal 6G Mootz
1078. Experimentelles Proseminar in Anorganischer
und Allgemeiner Chemie für Lehramtskandidaten
der Chemie Mootz/Kniep/
Merschenz/Kryschi
Di., Mi. (ganztägig): Vorbereitung im Labor
Mi. 13–15 (2stündig): Vorträge
Hörsaal 6J

Veranstaltungen nach dem Vorexamen bzw. nach der Zwischenprüfung

1079. Nichtmetalle I Hägele
Di. 9–11 (2stündig)
Hörsaal 6G
1080. Anwendung kernresonanzspektroskopischer
Methoden in der Strukturanalyse Hägele
Mo. 8–9 (1stündig)
Hörsaal 6G
1081. Kristallstrukturbestimmung Mootz
(für Chemiker, Lehramtskandidaten und Physiker)
Mi. 8–10 (2stündig)
Hörsaal 6H
1082. Angewandte Festkörperchemie Kniep
Mo. 9–10 (1stündig)
Hörsaal 6H
1083. Praktische Einführung in die Massenspektrometrie
nach Vereinbarung Keck
Institut
1084. Einführung in die Interpretation von
NMR-Spektren, Ferienkurs (4Ü) Hägele/Peters
Seminarraum, Institut
1085. Kernresonanzspektroskopisches Seminar
für Diplomanden und Doktoranden Hägele/Peters
nach Vereinbarung (2stündig)
Institut
1086. Seminar für Mitarbeiter über eigene Arbeiten
und ausgewählte Themen der Koordinationschemie
nach Vereinbarung (1stündig) (priv.) Kuchen/Hägele/
Institut Diemert/Keck/Peters
1087. Analytisches Praktikum für Fortgeschrittene I
Ferienkurs Kuchen/Hägele/Mitarb.
Institut

Praktikum II zur Anorganischen Chemie und Strukturchemie

1088. Teil a): Molekül- und Komplexchemie
ganztägig, täglich Kuchen/Hägele/
Institut Diemert/Mitarb.
1089. Teil b): Festkörper- und Strukturchemie
4 Wochen, täglich Mootz/Kniep
Institut Wunderlich/Mitarb.

- | | |
|---|------------------------------------|
| 1090. Seminar zum Praktikum II (Teil a)
nach Vereinbarung (2stündig)
Institut | Diemert |
| 1091. Experimentelle Übungen zur Kristallstruktur-
bestimmung für Chemiker, Lehramtskandidaten
und Physiker
nach Vereinbarung (6stündig)
Institut | Mootz/Wunderlich/Mitarb. |
| 1092. Fortgeschrittenenpraktikum
zur Anorganischen Chemie
für Lehramtskandidaten
nach Vereinbarung (8stündig)
Institut | Mootz/Kniep/
Wunderlich/Mitarb. |
| 1093. Anleitung zu selbständiger wissenschaftlicher
Arbeit
ganztagig
Institut (priv.) | Kuchen/Mootz/Hägele/Kniep |
| 1094. Chemisches Kolloquium
Mi. 17–19
nach besonderer Ankündigung | Die Dozenten der Chemie |

VIII. Chemie: Organische Chemie

A.) Vorlesungen, Seminare und Übungen

- | | |
|--|-----------------------|
| 1095. Organische Chemie I:
Chemie der Aliphaten, Alicyclen und
funktionellen Gruppen
(vor dem Vorexamen)
Mi. 10–12, Do. 11–12 (3stündig)
Hörsaal 6G | Martin |
| 1096. Organische Chemie III:
Struktur und Reaktivität
(nach dem Vorexamen)
Mi. 10–12 (2stündig)
Hörsaal 6H | Wulff |
| 1097. Die Woodward-Hoffmann-Regeln und
pericyclische Reaktionen in der
Organischen Synthese
(nach dem Vordiplom)
nach Vereinbarung (2stündig) | Martin |
| 1098. Einführung in die chromatographischen
Arbeitsmethoden
(nach dem Vorexamen)
nach Vereinbarung (2stündig) | Wulff |
| 1099. Seminar zu den Experimentellen Übungen
in Chemie für Mediziner
Di. 14–16 (2stündig)
Hörsaal 6J | Prüstel |
| 1100. Übungen zur spektroskopischen
Identifizierung organischer Verbindungen
(vor dem Vorexamen)
nach Vereinbarung (2stündig) | Martin/Haddad/Steigel |

- | | | |
|-----------------------------------|--|---------------------------------|
| 1101. | Übungen zur spektroskopischen Identifizierung organischer Verbindungen (nach dem Vorexamen) nach Vereinbarung | Martin/Steigel |
| 1102. | Seminar zur organischen Analytik (nach dem Vorexamen) nach Vereinbarung (1stündig) | Martin/Steigel |
| 1103. | Organisch-Chemisches Seminar zum Anfängerpraktikum (vor dem Vorexamen) Fr. 11–13 (2stündig) Hörsaal 6H | Prüstel |
| 1104. | Organisch-Chemisches Seminar zum Fortgeschrittenenpraktikum (nach dem Vorexamen) Mo. 9–11 (2stündig) Seminarraum der Pharmazeutischen Chemie 26.31 U1 21 | Wulff/Dickopp/Assistenten |
| 1105. | Chemie, Biosynthese und technische Bedeutung isoprenoide Naturstoffe nach Vereinbarung (2stündig) siehe besonderen Aushang | Bruns |
| 1106. | Stereochemie von Polymeren nach Vereinbarung (2stündig) siehe besonderen Aushang | Fink |
| 1107. | Metallorganische Katalysatoren nach Vereinbarung (2stündig) siehe besonderen Aushang | Haenel |
| 1108. | Seminar zu den experimentellen Übungen zur Organischen Chemie für Lehramtskandidaten (Anfänger) nach Vereinbarung (2stündig) | Martin/Heller/Heckel |
| 1109. | Seminar für die wissenschaftlichen Mitarbeiter (2stündig) | Martin |
| 1110. | Seminar für die wissenschaftlichen Mitarbeiter (2stündig) | Wulff |
| 1111. | Anleitung zu wissenschaftlichen Arbeiten nach Vereinbarung (ganztägig) | Birkofer/Martin/Wulff |
| 1112. | Organisch-Chemisches Kolloquium Di. 17–19 (2stündig) Hörsaal 6H | Dozenten der Organischen Chemie |
| 1113. | Chemisches Kolloquium Mi. 17–19 (2stündig, 14tägig) Hörsaal 6G | Dozenten der Chemie |
| B.) Experimentelle Übungen | | |
| 1114. | Experimentelle Übungen zur Organischen Chemie für Chemiker (vor dem Vorexamen) ganztägig, täglich | Martin/Dickopp/Assistenten |

- | | | |
|-------|--|---------------------------|
| 1115. | Experimentelle Übungen zur Organischen Chemie für Chemiker (nach dem Vorexamen)
ganztätig, täglich | Wulff/Dickopp/Assistenten |
| 1116. | Experimentelle Übungen zur Organischen Analytik für Chemiker (nach dem Vorexamen)
ganztätig, täglich | N.N./Dickopp/Assistenten |
| 1117. | Experimentelle Übungen zur Organischen Chemie für Lehramtskandidaten (Anfänger)
ganztätig, (2mal wöchentlich) | Martin/Heller/Heckel |
| 1118. | Experimentelle Übungen in Chemie für Mediziner und Zahnmediziner
Gruppe A: Mi. 14–18 (5stündig)
Gruppe B: Do. 14–18 (5stündig)
Gruppe C: Fr. 14–18 (5stündig) | Wulff/Prüstel/Assistenten |
| 1119. | Kleines Praktikum der Makromolekularen Chemie für Studenten nach dem Vorexamen
14 Tage, ganztätig in der vorlesungsfreien Zeit
siehe besonderen Aushang | Wulff/Fink |

IX. Chemie: Physikalische Chemie

A) Veranstaltungen im Grundstudium

- | | | |
|-------|--|---|
| 1120. | Physikalische Chemie I (3. Sem.)
(Aufbau der Materie)
Di., Mi. 8–10
Hörsaal 6G | Perkampus |
| 1121. | Übungen zur Physikalischen Chemie (3. Sem.)
Di. 10–11 (14täglich)
Hörsaal 6G | Perkampus/Bettermann |
| 1122. | Einführung in die Physikalisch-Chemischen Methoden (3. Sem.)
(Zur Vorbereitung für die Teilnahme an den apparativen
Übungen zur Physikal. Chemie v. d. Vorexamen)
Di. 10–11 (14täglich)
Hörsaal 6G | Hoffmann |
| 1123. | Mathematische Methoden in der Chemie I (1. Sem.)
Mo. 9–11, Do, Fr. 8–9
Hörsaal 6G | Kleindienst/Ass. |
| 1124. | Apparative Übungen zur Physikalischen Chemie vor dem Vorexamen
Mo.–Fr. (ganztätig), Institut
Teil I: Aufbau der Materie
Kurs in der vorlesungsfreien Zeit
s. bes. Ankündigung | Perkampus/Schultze/
Hoffmann/Strehblow |
| 1125. | Teil II: Chemische Thermodynamik
s. bes. Ankündigung | |

B) Veranstaltungen im Hauptstudium

1126. Physikalische Chemie III (5. Sem.)
(Chemische Kinetik)
Do. 9–11
Seminarraum II d. Instituts I
Apparative Übungen zur Physikalischen Chemie nach dem
Vorexamen
Mo–Fr. ganztägig
Baumgarten
1127. Teil I: Molekülspektroskopie und Molekülphysik
Institut Lehrstuhl I
Perkampus/
Bettermann/Bluhm/
Hoffmann/Ass.
Schultze/Rolle
1128. Teil II: Elektrochemie
Institut Lehrstuhl II
Schultze/Rolle
1129. Teil III: Angewandte Physikalische Chemie
Institut Lehrstuhl I und II
Baumgarten/Perkampus/
Petermann/Schultze/
Kernig
1130. Elektrochemische Kinetik
2V, Di. 9–11
Hörsaal 6H
Schultze
1131. Molekülspektroskopie
2V, Mo. 11–13
Seminarraum I, Inst. Geb. 26.43.02
Perkampus
1132. Technische Chemie I
2V, Di. 11–13
Seminarraum II, Inst. Geb. 26.43.02
Baumgarten
1133. Thermodynamik irreversibler Prozesse
2V, n.V. s. bes. Ankündigung
Craubner
1134. Physikalische Chemie und Anwendung von Tensiden
2V, Mo. 15–17
Seminarraum I, Inst. Geb. 26.43.02
Schwuger
1135. Industrielle Realisierung chemischer Verfahren
2V, n.V., s. bes. Aushang
Heins
1136. Elektrochemisches Seminar
2V, Fr. 10–12
Seminarraum Lehrstuhl II, Geb. 26.32.02
Schultze
1137. Molekülspektroskopisches Seminar
Do. 15–17, 2V, 14täglich
Seminarraum I, Inst. Geb. 26.43.02
Perkampus
1138. Elektronische Meßmethoden in der Chemie
(5stündig, mit Übungen) n.d.V.
Kurs in der vorlesungsfreien Zeit, s. Aushang
Seminarraum II, Inst. Geb. 26.43.02
Petermann
1139. Apparative Übungen zur speziellen
Physikal. Chemie
(Elektrochemie, Festkörper/Oberfl.)
n.V., Mo.–Fr., ganztägig
Institut, Lehrstuhl II
Schultze/Strehblow
1140. Apparative Übungen zur speziellen Physikalischen
Chemie (Molekülspektroskopie, Molekülphysik)
n.V., Mo.–Fr., ganztägig
Institut, Lehrstuhl I
Perkampus/
Kleindienst/Bettermann

1141. Apparative Übungen zur speziellen Physikalischen Chemie (Angew. Physik, o. Chemie u. Verfahrenstechnik) n. V., Mo.–Fr., ganztägig
Institut, Abt. Angew. Physikal. Chemie Baumgarten/Ass.
1142. Seminar über Chemie und Umwelt n. V., 1stündig Perkampus/Schultze
1143. Physikalisch-Chemisches Kolloquium Do. 15–17, 14täglich Dozenten der Physikal. Chemie
1144. Anleitung zu selbständiger wissenschaftlicher Arbeit für Diplomanden, Doktoranden und Studierende des Höheren Lehramtes SII Mo.–Fr. ganztägig, Institut Baumgarten/Bluhm/
Kleindienst/
Perkampus/Schultze/
Strehblow
1145. Chemisches Kolloquium Mi. 17–19 Hörsaal 6G Dozenten der Chemie

C) Veranstaltungen für Studierende der Physik, Biologie und des Höheren Lehramtes SII

1146. Physikalische Chemie für Biologen I (auch Studierende des Höheren Lehramtes) (Thermodynamik und Elektrochemie) 2V, 1Ü, n.V. Hörsaal 6G Stehblow
1147. Seminar mit apparativen Übungen zur Physikalischen Chemie für Studierende des Höheren Lehramtes n.V. (5stündig) Seminarraum I, Inst. Geb. 26.43.02 Bluhm
1148. Apparative Übungen zur Physikalischen Chemie für Studierende der Biologie und Physik nach dem Vorexamen (Wahlfachpraktikum) Baumgarten/Perkampus/
Hoffmann/Schultze/
Rolle/Strehblow
1149. Apparative Übungen zur Physikalischen Chemie für Studierende des Höheren Lehramtes nach der Zwischenprüfung n.V. (10stündig), Institut Baumgarten/Perkampus/
Schultze/Ass.
1150. Apparative Übungen zur Korrosion für Werkstoffwissenschaftler n.V., 4stündig Institut, Lehrstuhl II Schultze/Strehblow/König

X. Chemie: Theoretische Chemie

1151. Einführung in die Quantenchemie (Physikalische Chemie V) Do. 11–13 (2stündig) Seminarraum des Inst. f. Theor. Chemie Schmidtke
1152. Übungen zur Quantenchemie nach Verabredung (1stündig) Schmidtke/Schönherr
1153. Reaktionstheorie I nach Verabredung (2stündig) Kupka

- | | |
|---|--------------------------|
| 1154. Seminar: Ausgewählte Kapitel aus der Quantenchemie (2stündig) nach Vereinbarung | Schmidtke |
| 1155. Experimentelle Übungen zur Theoretischen Chemie (3 Wochen täglich) | Schmidtke/Schönherr/Ass. |
| 1156. Theoretikum (3 Wochen halbtätlich) | Schmidtke/Ass. |
| 1157. Anleitung zu selbständiger wiss. Arbeit für Diplomanden und Doktoranden (ganztätig) | Schmidtke |
| 1158. Physikalisch- und Theoretisch-Chemisches Kolloquium nach besonderer Ankündigung | Schmidtke |
| 1159. Chemisches Kolloquium Mi. 17–19 nach besonderer Ankündigung Hörsaal 6G | Dozenten der Chemie |

XI. Chemie: Biochemie

- | | |
|--|-----------------------|
| 1160. Biochemie II
Fr. 9–11 (2stündig)
Hörsaal 6H | Weiss |
| 1161. Experimentelle Übungen in Biochemie I (nach Ankündigung, ganztätig als Blockveranstaltung, Teilnehmerzahl begrenzt) | Weiss und Assistenten |
| 1162. Seminar zu den Übungen in Biochemie I (1stündig, nach Vereinbarung) | Weiss und Assistenten |
| 1163. Experimentelle Übungen in Biochemie II (erfolgreiche Teilnahme an den Experimentellen Übungen I wird vorausgesetzt, nach Vereinbarung) | Weiss und Assistenten |
| 1164. Seminar zu den Übungen in Biochemie II (1stündig, nach Vereinbarung) | Weiss und Assistenten |
| 1165. Anleitung zum wissenschaftlichen Arbeiten (nach Vereinbarung, ganztätig) | Weiss und Assistenten |
| 1166. Biochemisches Kolloquium (nach Vereinbarung) | Weiss und Assistenten |

XII. Chemie: Didaktik

- | | | |
|-------|---|------------------|
| 1167. | Spezielle didaktische Aspekte des Chemieunterrichts in der Sekundarstufe I mit schulpraktischen Übungen:
Grundveranstaltung (für das kombinierte Examen SI/SII
gem. §42 NPO. Voraussetzung: „Einführung in die Chemiedidaktik“)
(3stündig) | Vollmer |
| 1168. | Spezielle didaktische Aspekte
des Chemieunterrichts in der Sekundarstufe II
(Voraussetzung: „Einführung in die Chemiedidaktik“)
(2stündig) | Vollmer |
| 1169. | Schulbezogene Themen zur
Analytischen Chemie II
(2stündig) | Franz |
| 1170. | Elementare Reaktionsmechanismen
in der Organischen Chemie
(2stündig) | Franz |
| 1171. | Schulbezogene Themen zur
Allgemeinen Chemie (II)
(2stündig) | Franz |
| 1172. | Ökologie
Mo. 18–20
Hörsaal 6H | Vollmer/Schwitte |
| 1173. | Kernenergie und nuklearer Brennstoffkreislauf
Mi. 18–20
Hörsaal 6H | Vollmer/Schwitte |
| 1174. | Schulversuche zur Analytischen Chemie II
(2stündig) | Franz |
| 1175. | Schulversuche zur Allgemeinen Chemie II
(2stündig) | Franz |
| 1176. | Seminar für Examenskandidaten
(2stündig) | Vollmer |
| 1177. | Seminar zu den Schulversuchen zur Allgemeinen
Chemie II
(2stündig) | Franz |

Nicht näher angegebene Zeiten und Räume werden durch Aushang noch mitgeteilt bzw. nach Vereinbarung festgelegt.

XIII. Pharmazie: Pharmazeutische Chemie

- | | | |
|-------|---|----------------------------|
| 1178. | Einführung in die pharmazeutisch-
anorganische Analyse I
nach Vereinbarung (2stündig)
Hörsaal | Kuckländer |
| 1179. | Pharmazeutisch-anorganische Analyse I
(Qualitative anorganische Analyse)
Mo.–Fr. (ganztägig) | Kuckländer und Assistenten |
| 1180. | Seminar zur pharmazeutisch-anorganischen
Analyse I
nach Vereinbarung (2stündig) | Kuckländer und Assistenten |
| 1181. | Einführung in die pharmazeutisch-
anorganische Analyse II
nach Vereinbarung (2stündig)
Hörsaal | Kuckländer |

1182.	Pharmazeutisch-anorganische Analyse II (Qualitative anorganische Analyse) Mo.–Fr. (ganztägig)	Kuckländer und Assistenten
1183.	Seminar zur pharmazeutisch-anorganischen Analyse II nach Vereinbarung (2stündig)	Kuckländer und Assistenten
1184.	Einführung in die pharmazeutisch- organische Chemie nach Vereinbarung (1stündig) Hörsaal	Hemmerling
1185.	Pharmazeutisch-chemische Übungen I Mo.–Fr. (ganztägig)	Möhrle/Weber und Assistenten
1186.	Seminar zu den pharmazeutisch-chemischen Übungen I nach Vereinbarung (2stündig)	Möhrle/Weber und Assistenten
1187.	Untersuchungsmethoden des Arzneibuchs II nach Vereinbarung (1stündig) Hörsaal	Weber
1188.	Pharmazeutisch-Chemische Übungen II Mo.–Fr. (ganztägig)	Möhrle und Assistenten
1189.	Seminar zu den pharmazeutisch-chemischen Übungen II nach Vereinbarung (2stündig)	Möhrle und Assistenten
1190.	Grundlagen der Biochemie nach Vereinbarung (1stündig) Hörsaal	Weber
1191.	Pharmazeutisch-chemische Übungen III Mo.–Fr. (halbtägig)	Weber und Assistenten
1192.	Seminar zu den pharmazeutisch-chemischen Übungen III nach Vereinbarung (2stündig)	Weber und Assistenten
1193.	Pharmazeutische Chemie E nach Vereinbarung (3stündig) Hörsaal	Möhrle
1194.	Pharmazeutisch-chemische Übungen IV Mo.–Fr. (ganztägig)	Möhrle/Waldheim u. Ass.
1195.	Seminar zu den pharmazeutisch-chemischen Übungen IV nach Vereinbarung (2stündig)	Möhrle/Waldheim u. Ass.
1196.	Seminar über spezielle Gebiete der Pharmazeutischen Chemie; für Fortgeschrittene Fr. 15–18 (14täglich)	Möhrle
1197.	Übungen zur spektroskopischen Struktur- bestimmung; für Fortgeschrittene Mo., Di., Do. 9–10	Möhrle
1198.	Übungen zur Strukturaufklärung organisch- chemischer Verbindungen, für Fortgeschrittene nach Vereinbarung	Kuckländer

- | | | |
|-------|---|----------------------------|
| 1199. | Seminar zur pharmazeutischen Chemie der Heterocyclen; für Fortgeschrittene nach Vereinbarung | Kuckländer |
| 1200. | Seminar über ausgewählte Kapitel zur Chemie der Arzneistoffe; für Fortgeschrittene Mi. 15–18 (14täglich) | Weber |
| 1201. | Übungen zur Interpretation spektraler Daten unbekannter Verbindungen; für Fortgeschrittene, nach Vereinbarung | Weber |
| 1202. | Anleitung zu selbständigen wissenschaftlichen Arbeiten nach Vereinbarung (ganztägig) | Möhlre/Kuckländer/Weber |
| 1203. | Pharmazeutisches Kolloquium nach besonderer Ankündigung | Die Dozenten der Pharmazie |

XIV. Pharmazie: Pharmazeutische Biologie

- | | | |
|-------|--|----------------------------|
| 1204. | Grundlagen der Pharmazeutischen Biologie Mi. 9–10, Do. 8–10 (3stündig)
Hörsaal 6D | Willuhn/Merfort |
| 1205. | Pharmazeutische Biologie I Mo. 9–11, Di. 8–9 (3stündig)
Hörsaal 6A | Willuhn |
| 1206. | Praktikum Pharmazeutische Biologie I (Mikroskopische Untersuchungen) nach Vereinbarung | Willuhn und Assistenten |
| 1207. | Seminar zum Praktikum Pharmazeutische Biologie I nach Vereinbarung (1stündig) | Willuhn und Assistenten |
| 1208. | Praktikum Pharmazeutische Biologie II (Drogenuntersuchungen) nach Vereinbarung | Willuhn und Assistenten |
| 1209. | Seminar zum Praktikum Pharmazeutische Biologie II nach Vereinbarung (1stündig) | Willuhn und Assistenten |
| 1210. | Praktikum Pharmazeutische Biologie III (Methoden der phytochemischen Untersuchung) (7. Fachsemester) nach Vereinbarung | Willuhn und Assistenten |
| 1211. | Seminar zum Praktikum Pharmazeutische Biologie III (6. Fachsemester) Di. 11–12 (1stündig)
Hörsaal 6A | Willuhn und Assistenten |
| 1212. | Seminar für Fortgeschrittene nach Vereinbarung (2stündig) | Willuhn |
| 1213. | Anleitung zu wissenschaftlichen Arbeiten nach Vereinbarung (ganztägig) | Willuhn |
| 1214. | Pharmazeutisches Kolloquium nach besonderer Ankündigung | Die Dozenten der Pharmazie |

XV. Pharmazie: Pharmazeutische Technologie

- | | | |
|-------|---|--------------------------------------|
| 1215. | Einführung in die
Arzneiformenlehre
nach Vereinbarung (2stündig)
Hörsaal 6 D | Günther |
| 1216. | Praktikum Propädeutische
Arzneiformenlehre
nach Vereinbarung (64stündig)
Geb. 26.22, Ebene 00, Raum 22 | Lippold
gemeinsam mit Assistenten |
| 1217. | Seminar zum Praktikum
Propädeutische Arzneiformenlehre
nach Vereinbarung (1stündig)
Hörsaal 6 D | Lippold
gemeinsam mit Assistenten |
| 1218. | Arzneiformenlehre I (flüssige Arzneiformen)
nach Vereinbarung (4stündig)
Hörsaal 6 A | Lippold |
| 1219. | Einführung in das Praktikum Arzneiformenlehre
nach Vereinbarung (1stündig)
Hörsaal 6 D | Lippold |
| 1220. | Praktikum Arzneiformenlehre
(täglich 13–18 Uhr)
Geb. 26.22 Ebene U 1 | Lippold gemeinsam mit Assistenten |
| 1221. | Seminar zum Praktikum Arzneiformenlehre
nach Vereinbarung (2stündig)
Seminarraum | Lippold gemeinsam mit Assistenten |
| 1222. | Seminar für Fortgeschrittene
nach Vereinbarung (2stündig)
Seminarraum | Lippold |
| 1223. | Anleitung zu wissenschaftlichen
Arbeiten
(ganztätig) | Lippold |
| 1224. | Exkursionen zur Besichtigung
pharmazeutischer Betriebe
nach Vereinbarung | Lippold |
| 1225. | Pharmazeutisches Kolloquium
nach besonderer Ankündigung | Die Dozenten der Pharmazie |

XVI. Biologie: Botanik

Veranstaltungen für Mediziner

- | | | |
|-------|---|---|
| 1226. | Praktikum der Biologie für Mediziner
Kurs A: Di. 14–18
Kurs B: Do. 14–18
(4stündig)
Mikroskopiersaal der Anatomie | Dozenten und Ass.
der Biologie und der Vorklinik |
|-------|---|---|

Veranstaltungen für das Grundstudium der Biologie

1227. Allgemeine Botanik für Biologen
Do., Fr. 8–9 (2stündig)
Hörsaal 6C Stubbe
1228. Einführung in das Pflanzenreich
Do. 11–13 (2stündig)
Hörsaal 6C Kowallik
1229. Systematik und Entwicklungsgeschichte
der Pilze
Mi. 10–11 (1stündig)
Hörsaal 6B Kowallik
- Botanische Übungen für Anfänger
Kurs A: Mo. 13–17 (4stündig) für S II
Kurs B: Mo. 13–18 (5stündig) für Dipl.
Kurs C: Mi. 13–18 (5stündig) für Dipl.
Behn/Hildebrand-Vogel/Michaelis/
Pannenbecker/Santore/Schmitz/
Stubbe/Wasmund/Werner
1230. Übungen zur Entwicklungsgeschichte
der Pflanzen (Kryptogamen) S II
Di. 13–17 (4stündig)
Dietrich/Kowallik/Santore/Schmitz

Veranstaltungen für das Grund- und Hauptstudium der Biologie

1231. Aktuelle Probleme der angewandten
Limnologie (2stündig)
Ort und Zeit nach Vereinbarung Friedrich
1232. Einführung in die Pflanzenökologie
Mi. 14–16 (2stündig)
Hörsaal 6 F Santarius
1233. Anpassung von Pflanzen an
Extrem-Standorte
(1stündig)
Ort und Zeit nach Vereinbarung Hallier
1234. Zellkultur und Pflanzenzüchtung
(1stündig)
Ort und Zeit nach Vereinbarung Koop
1235. Einführung in die Strahlenbiologie
Do. 15–17 (2stündig), 14tägig
Hörsaal 6 F von Wangenheim

Veranstaltungen für das Hauptstudium der Biologie

1236. Botanisches Großpraktikum II
(physiologisch-biochemischer Teil)
(halbtägig), Zeit nach Vereinbarung
Gebäude 26.13, Ebene 01, Raum 11 Herrmann/Santarius/Weigel/
Weis/Westhoff/N. N.
1237. Botanisches Großpraktikum II
(physiologisch-biochemischer Teil)
(halbtägig), Zeit nach Vereinbarung
Gebäude 26.13, Ebene 01, Raum 11 Giersch/Hallier/Herrmann/Koop/
Krause/Onur/Westhoff
1238. Biochemische und Biophysikalische
Arbeits- und Meßmethoden (Seminar)
(2stündig), privat
Ort und Zeit nach Vereinbarung Giersch
1239. Pflanzenphysiologisches Seminar für
Fortgeschrittene
(2stündig) Ort und Zeit nach Vereinbarung Herrmann

- | | |
|--|--|
| 1240. Molekulargenetik von Pflanzen
(1stündig) Ort und Zeit nach Vereinbarung | Michaelis |
| 1241. Seminar: Ausgewählte Arbeiten zur
Molekularbiologie von Eukaryonten
(2stündig) Ort und Zeit nach Vereinbarung | Michaelis |
| 1242. Spezialpraktikum (Molekularbiologie,
Entwicklungsphysiologie)
priv., (4stündig)
Ort und Zeit nach Vereinbarung
Gebäude 26.13, Ebene 02 | Herrmann/Koop/Westhoff |
| 1243. Praktikum: Einführung in die Elektronen-
mikroskopie (6stündig) als Block nach
dem Semester (privat)
Abteilung Elektronenmikroskopie
Gebäude 26.02, Ebene 01 | Kowallik/Schmitz |
| 1244. Physiologisch-biochemische Übungen
zur Wirkung extremer Temperaturen auf
Pflanzen
privat, (6stündig), Zeit nach Vereinbarung
Gebäude 26.13, Ebene 01 | Santarius/Weis |
| 1245. Morphologie und Anatomie der Pteridophyten
(4stündig), Mo. 14–18
Gebäude 26.13.02, Raum 11 | Michaelis/Stubbe |
| 1246. Botanisches Kolloquium im Rahmen des
Biologischen Kolloquiums
Do. 17–19 (2stündig)
Hörsaal 6 F | Dozenten der Botanik |
| 1247. Anleitung zu selbständiger wissenschaft-
wissenschaftlicher Arbeit (ganztägig)
Gebäude 26.03 und 26.13, Ebenen 01,02, U1 | Giersch/Hallier/Herrmann/Koop/
Kowallik/Michaelis/Santarius/
Strotmann/Stubbe/Wittig |

XVII. Biologie: Zoologie

Lehrveranstaltungen für Mediziner und Studenten mit Biologie im Nebenfach

- | | |
|---|---|
| 1248. Praktikum der Biologie für Mediziner
Kurs A: Di. 14–18 (4stündig)
Kurs B: Do. 14–18 (4stündig)
Mikroskopiersaal der Anatomie | Doz. und Ass. der Biologie
und der Vorklinik |
| 1249. Allgemeine Biologie für Biologen und Mediziner:
Zoologie
Mo. 16–18 (2stündig)
Hörsaal 2A
Beginn: 8. 10. 1984 | Grieshaber |
| Lehrveranstaltungen für das Grundstudium der Biologie | |
| 1250. Überblick über die Stämme des Tierreichs
Mo. und Di. 10–12 (4stündig)
Hörsaal 6C | Peters |
| 1251. Vergleichende Anatomie der Wirbeltiere
(Kolloquium)
Di. 8–10 (2stündig)
Hörsaal 6E | Wada |

1252. Zoologische Übungen für Anfänger A
(Neue Studienordnung)
Do. 13–17 (4stündig)
Gebäude 26.11, Ebene U1, Raum 12
Vorbesprechung und Beginn: 11.10.84, 13–14
Hörsaal 6C Strotkoetter/Wada
1253. Zoologische Übungen für Anfänger B
(Neue Studienordnung)
Do. 13–17 (4stündig)
Gebäude 26.11, Ebene U1, Raum 14
Vorbesprechung und Beginn: 11. 10. 84, 13–14
Hörsaal 6C Bridges/Grieshaber/Siegmund
1254. Zoologische Übungen für Anfänger C
(Neue Studienordnung)
Do. 13–14 und Fr. 14–17 (4stündig)
Gebäude 26.11, Ebene U1, Raum 12
Vorbesprechung und Beginn: 11. 10. 84, 13–14
Hörsaal 6C D'Haese/Niehaus-Osterloh
1255. Zoologische Übungen für Anfänger D
(Neue Studienordnung)
Do. 13–14 und Fr. 14–17 (4stündig)
Gebäude 26.11, Ebene U1, Raum 14
Vorbesprechung und Beginn: 11. 10. 84, 13–14
Hörsaal 6C Gellißen/
Londershausen/
Spindler-Barth

**Lehrveranstaltung für das
Grund- und Hauptstudium der Biologie**

1256. Biologie tierischer Populationen
Fr. 9–11 (2stündig)
Hörsaal 6E Zachariae

Lehrveranstaltungen für das Hauptstudium der Biologie

1257. Molekulare Grundlagen tierischer Bewegung
(1stündig)
Zeit und Ort nach Vereinbarung D'Haese
1258. Seminar über molekulare Grundlagen
tierischer Bewegung
(1stündig)
Zeit und Ort nach Vereinbarung D'Haese
1259. Allgemeine Stoffwechselphysiologie II:
Mechanismen ökologischer Anpassung
Do. 10–12 (2stündig)
Hörsaal 6E
Beginn: 11. 10. 84 Grieshaber
1260. Elektrophysiologie
Mo. und Di. 12–13 (2stündig)
Hörsaal 6E Heide
1261. Einführung in die Zellbiologie
Mi. 14–16 (2stündig)
Hörsaal 6E Peters
1262. Wechselbeziehungen im Gehirn und Nervensystem –
Physiologie und Pathologie
(2stündig)
Zeit und Ort nach Vereinbarung Schlue

1263. Biologie des Menschen
(Merkmale, Evolution, Rassen, Verhalten,
Kultur- und Bevölkerungsentwicklung)
Di. 17–19 (2stündig)
Hörsaal 6E Zachariae
1264. Parasitologischer Kurs
(Wahlpflichtveranstaltung)
Mi. 9–13 (5stündig)
Gebäude 26.11, Ebene U1, Raum 12 Franz/Walldorf/Peters
1265. Experimentelle Übungen zur Tierphysiologie A
(nach bestandener Vordiplom bzw. nach
bestandener Zwischenprüfung)
Mo. 14–17.30 (4stündig)
Gebäude 26.11, Ebene 00, Raum 12 Doz. u. Wiss. Mitarb.
Zoologie I und IV
1266. Experimentelle Übungen zur Tierphysiologie B
Di. 14–17.30 (4stündig)
(sonst wie Exp. Übungen zur Tierphysiologie A) Doz. u. Wiss. Mitarb.
Zoologie I und IV
1267. Experimentelle Übungen zur Tierphysiologie C
Mi. 14–17.30 (4stündig)
(sonst wie Exp. Übungen zur Tierphysiologie A) Doz. u. Wiss. Mitarb.
Zoologie I und IV
1268. Apparative Übungen zur elektrophysiologischen
Meß- und Auswertmethodik
(erfolgreiche Teilnahme an den Experimentellen
Übungen zur Physik wird vorausgesetzt)
Do. 13–17 (4stündig)
Gebäude 26.11, Ebene 00, Raum 16 von Berg/Heide/Spüler
1269. Hormonphysiologisches Praktikum
nach Vereinbarung (8stündig)
Voraussetzung: erfolgreiche Teilnahme
an einem Großpraktikum in Biochemie, Biophysik
oder Stoffwechselfysiologie
Zeit und Ort nach Vereinbarung Gellißen/Londershausen/
Spindler-Barth
1270. Seminar zum Hormonphysiologischen Praktikum
(2stündig)
Für die Teilnehmer am Hormonphysiologischen
Praktikum
Zeit und Ort nach Vereinbarung Gellißen/Londershausen/
Spindler-Barth
1271. Zoologisches Großpraktikum: Morphologie I
(Vordiplom bzw. Zwischenprüfung werden
vorausgesetzt)
(ganztägig) (priv.)
Gebäude 26.13, Ebene 00, Raum 12 Peters/D'Haese/
Wasserthal u. Ass.
1272. Zoologisches Großpraktikum: Morphologie I
(Vordiplom- bzw. Zwischenprüfung
werden vorausgesetzt)
(halbtägig) (priv.)
Gebäude 26.13, Ebene 00, Raum 12 Peters/D'Haese/
Wasserthal u. Ass.
1273. Seminar zum Zoologischen Großpraktikum
Morphologie I
(2stündig)
Für die Teilnehmer am Zoologischen
Großpraktikum Morphologie I
Gebäude 26.13, Ebene 00, Raum 12 Peters

1274. Seminar zum Zoologischen Großpraktikum Morphologie I (2stündig)
Für die Teilnehmer am Zoologischen Großpraktikum Morphologie I
Gebäude 26.13, Ebene 00, Raum 12 Wasserthal
1275. Zoologisches Seminar für Fortgeschrittene nach Vereinbarung (2stündig)
nach besonderer Ankündigung Dozenten der Zoologie
1276. Zoologisches Kolloquium im Rahmen des Biologogischen Kolloquiums Do. 17–19 (2stündig)
nach besonderer Ankündigung Dozenten der Zoologie
1277. Anleitung zu wissenschaftlichen Arbeiten nach Vereinbarung (ganztäglich)
Institut für Zoologie I, II, III, IV D'Haese/Grieshaber/Heide/Peters/
Achloe/Spindler/Zachariae

XVIII. Biologie: Genetik

Lehrveranstaltungen im Nebenfach

1278. Übungen der Biologie für Mediziner Kurs A: Di. 14–18
Kurs B: Do. 14–18 (4stündig)
Hörsaal 2D u. Mikroskopierraum der Anatomie Doz. des Faches
Biologie u. der Humangenetik
1279. Grundbegriffe der Genetik für Psychologen
Vorlesung mit Seminar (2stündig)
Fr. 9–11 Bünemann/Schäfer
Hörsaal der Biologie 6B

Lehrveranstaltungen für das Grundstudium der Biologie

1280. Grundlagen der Genetik I (2stündig), für Diplom- u. Lehramtskandidaten
Do. 9–11 Glätzer/Hess
Hörsaal 6C

Lehrveranstaltungen für das Grund- und Hauptstudium der Biologie

1281. Entwicklungsgenetik (2stündig)
Genetischer Seminarraum 32 in 26.21.01
Zeit nach Vereinbarung Hess
1282. Keimzellen und Befruchtung im Tierreich (1stündig)
Genetischer Seminarraum 32 in 26.21.01
Zeit nach Vereinbarung Glätzer
1283. Einführung in die Immunologie (molekulare und genetische Grundlagen) (2stündig)
Genetischer Seminarraum 32 in 26.21.01
Zeit nach Vereinbarung Schwochau
1284. Genetisches Kolloquium im Rahmen des Biologischen Kolloquiums
Do. 17–19 (2stündig)
nach besonderer Ankündigung Bünemann/Glätzer/
Hess/Kunz/Schwochau

Lehrveranstaltungen für das Hauptstudium der Biologie

1285. Genetisches Seminar: Immungenetik (für Lehramtsstudenten fachdidaktische Veranstaltung) (2stündig)
Genetischer Seminarraum 32 in 26.21.01
Zeit nach Vereinbarung
Schwochau/N.N.
1286. Mobile Gene bei Pro- und Eukaryonten (2stündig)
Genetischer Seminarraum 32 in 26.21.01
Zeit nach Vereinbarung
Bünemann
1287. Mikrotechnischer Kurs Vorlesung mit Übungen (2+2stündig) als Blockveranstaltung in der vorlesungsfreien Zeit nach dem Wintersemester (siehe besondere Ankündigung)
Glätzer/Liebrich
1288. Übungen in Genetik für Fortgeschrittene II (ganztägig), nach Vereinbarung im Institut für Genetik;
Voraussetzung: erfolgreiche Teilnahme an den Übungen in Genetik für Fortgeschrittene I
Bünemann/Glätzer/Hess/
Kunz/Schwochau/u. Ass.
1289. Übungen in Genetik für Fortgeschrittene IIa (halttäglich) nach Vereinbarung im Institut für Genetik;
Voraussetzung: erfolgreiche Teilnahme an den Übungen in Genetik für Fortgeschrittene I
wie vor
1290. Seminar zu den Übungen in Genetik für Fortgeschrittene, für die Teilnehmer an diesen Übungen und für Examenkandidaten (1stündig) nach Vereinbarung
Genetischer Seminarraum 32 in 26.21.01
wie vor
1291. Genetisches Literaturseminar (2stündig) nach Vereinbarung
Genetischer Seminarraum 32 in 26.21.01
Schwochau
1292. Neueste Ergebnisse der Untersuchung von Struktur und Funktion spezieller Lampenbürstenchromosomen (4stündig), Seminar, priv.
Ort und Zeit nach Vereinbarung
Schwochau
1293. Anleitung zu wissenschaftlichen Arbeiten nach Vereinbarung im Institut für Genetik
Bünemann/Glätzer/Hess/
Kunz/Schwochau

XIX. Biologie: Physikalische Biologie

Lehrveranstaltungen für das Hauptstudium der Biologie

1294. Molekulare Biophysik II (2stündig) nach Vereinbarung
Riesner
1295. Biochemische und Biophysikalische Aspekte der Genregulation,
Ort und Zeit nach Vereinbarung
Hillen
1296. Großpraktikum I in Molekularer Biophysik (halbtägig, begrenzte Teilnehmerzahl nach Voranmeldung) als Blockveranstaltung, nach Ankündigung
Riesner/Hillen/
Colpan/Schumacher

1297. Übungen in Molekularer Biophysik (4stündig oder 4+4stündig) für Studierende der Chemie und Physik als Blockveranstaltung, nach Voranmeldung Riesner/Colpan/Schumacher
1298. Großpraktikum II in Molekularer Biophysik (halbtägig), als Blockveranstaltung nach Vereinbarung; Voraussetzung: erfolgreiche Teilnahme am Großpraktikum I Riesner/Hillen/Colpan/Schumacher
1299. Biophysikalisches Kolloquium nach Ankündigung (1stündig) Eckmiller/Hillen/Riesner
1300. Biophysikalisches Literaturseminar (1stündig) nach Vereinbarung Hillen/Riesner
1301. Anleitung zu selbständiger wissenschaftlicher Arbeit (ganztägig) Riesner/Hillen
- Lehrveranstaltung für das Grundstudium der Biologie**
1302. Biochemische und Biophysikalische Grundlagen V 4 Mi. 9–11, Fr. 9–11 Hillen/Riesner

Biokybernetik

1303. Biokybernetik I Do. 13–15 (2stündig) Gebäude 26.12, Ebene U1, Raum 39 Eckmiller
1304. Experimentelle Übungen zur Biokybernetik I Fr. 9–13 (2stündig) Gebäude 26.12, Ebene U1, Raum 39 Eckmiller/Daunicht/Bock
1305. Angewandte Biokybernetik Do. 15–17 (2stündig) Gebäude 26.12, Ebene U1, Raum 39 Eckmiller/Bock/Daunicht
1306. Anleitung zu selbständigem wissenschaftlichen Arbeiten nach Vereinbarung Eckmiller/Daunicht/Bock

XX. Biologie: Mikrobiologie

Lehrveranstaltungen für Mediziner

1307. Übungen der Biologie für Mediziner Kurs A: Di. 14–18 (4stündig) Kurs B: Do. 14–18 (4stündig) Mikroskopiersaal der Anatomie Dozenten und Ass. der Biologie und der Humangenetik

Lehrveranstaltungen für das Grundstudium der Biologie

1308. Einführung in die Mikrobiologie I Mi. 11–13 (2stündig) Hörsaal 6 C für Diplom- u. Lehramtskandidaten Hollenberg/v. Ciriacy-Wantrup

1309. Einführung in die Mikrobiologie II
Fr. 11–13 (2stündig) für Diplomstudenten
Hörsaal 6C Hollenberg/v. Ciriacy-Wantrup
1310. Übungen in Allgemeiner Mikrobiologie A
für Lehramtskandidaten
2 ½ stündig als Block im März/April 1985 Dozenten und Ass.
der Mikrobiologie
1311. Übungen in Allgemeiner Mikrobiologie B
für Diplomstudenten
4stündig als Block im März/April 1985 Dozenten und Ass.
der Mikrobiologie
- Lehrveranstaltungen für das Hauptstudium der Biologie**
1312. Allgemeine Mikrobiologie
Mi. 16–18 (2stündig)
Hörsaal 6E Hollenberg/v. Ciriacy-Wantrup
1313. Mikrobiologisches Literaturseminar
Mo. 16–18 (2stündig)
Seminarraum Geb. 26.21, Eb. 01, Raum 36 Dozenten und Ass. der Mikrobiologie
1314. Übungen in Mikrobiologie für Fortgeschrittene II
(ganztäglich) nach Vereinbarung Hollenberg/Sahm/
v. Ciriacy-Wantrup
1315. Anleitung zu selbständigem wissenschaftlichen Arbeiten
(ganztäglich) nach Vereinbarung Hollenberg/Sahm/
v. Ciriacy-Wantrup

XXI. Biologie: Didaktik

1316. Humanbiologie in der S II
Di. 14–16 (2stündig) Sem.
Geb. 26.21, Ebene 01, R. 37 Glombek/Bösherz
1317. Wechselwirkungen zwischen Mensch
und Umwelt – Planung von Unterrichtseinheiten für die Sek. II
Mi. 8–10 (2stündig) Sem.
Geb. 26.21, Ebene 01, R. 36 Glombek
1318. Analyse von Medien/Unterrichts-
materialien zur Humanbiologie und
Humanökologie der Sek. II
Mi. 10–12 (2stündig) Sem.
Geb. 26.21, Ebene 01, R. 36 Glombek
1319. Einführung in die fachdidaktische
Literatur zum Biologieunterricht der
Sek. I und Sek. II (u.a. auch zur Vor-
bereitung auf die Sek. I-Ergänzungsprüfung)
Mi. 14–16 (2stündig) Sem.
Geb. 26.21, Ebene 01, R. 36 Glombek
1320. Das Schulbuch in einem prozeß-
orientierten Biologieunterricht der
Sek. I und Sek. II
Do. 8–10 (2stündig) Sem.
Geb. 26.21, Ebene 01, R. 37 Glombek
1321. Entwicklung von Unterrichtsstunden
und deren Erprobung im Kursunterricht der Sek. II
Di. 9–12 (3stündig) Sem.
Geb. 26.21, Ebene 01, R. 36 Sollmann

- | | |
|---|------------------|
| 1322. Entwicklung von Unterrichtseinheiten zur Physiologie in der Sek. II
Di. 14–17 (3stündig) Sem.
Geb. 26.13, Ebene U1, R. 11 | Sollmann |
| 1323. Einsatz und Bewertung audiovisueller Medien im Unterricht der Sek. II
Mi. 9–12 (3stündig) Sem.
Geb. 26.13, Ebene U1, R. 11 | Sollmann |
| 1324. Entwicklung und Kontrolle von Klausuren für den Kursunterricht der Sek. II
Mi. 14–16 (2stündig) Sem.
Geb. 26.13, Ebene U1, R. 11 | Sollmann |
| 1325. Einführung in die Didaktik und Methodik des Faches Biologie
Do. 10–12 (2stündig) Sem.
Geb. 26.21, Ebene 01, R. 36 | Sollmann |
| 1326. Vorbereitung und Erprobung von Unterrichtseinheiten im Kursunterricht der Sek. II
Zeit nach Vereinbarung in den Semesterferien (3stündig) Sem. | Strotkoetter |
| 1327. Lebende Tiere für Versuche und Beobachtungen im Biologieunterricht
Di. 9–12 (3stündig) Sem.
Geb. 26.13, Ebene U1, R. 11 | Strotkoetter |
| 1328. Zur experimentellen Gestaltung sinnesphysiologischer Themen im Kursunterricht der Sek. II
Mo. 10–13 (3stündig) Sem.
Geb. 26.13, Ebene U1, R. 11 | Strotkoetter |
| 1329. Humanbiologie in der SII
Di. 14–16 (2stündig) Übg.
Geb. 26.21, Ebene 01, R. 37 | Glombek/Böshertz |

XXII. Psychologie

1. Veranstaltungen für Studierende des 1. Studienabschnittes

1.1. Veranstaltungen für Studierende des 1. Semesters

- | | |
|---|--------------------------|
| 1330. Einführung in die Psychologie
Di. 9–11 (2stündig)
Hörsaal 3C | Hodapp |
| 1331. Wahrnehmung und Motorik
Mo. 14–16 (2stündig)
Hörsaal 3C | Kalveram |
| 1332. Experimentelles Praktikum I
Mo. 9–11, Do. 9–11 (5stündig)
und nach Vereinbarung
Hörsaal 3C | Kalveram/Weil/Welz/Oitzl |
| 1333. Experimentelles Praktikum für Nebenfachpsychologen
(4stündig)
Zeit und Ort nach Vereinbarung | Kalveram |

- | | | |
|-------|--|---------|
| 1334. | Quantitative Methoden I
Mi. 14–16 (2stündig)
Hörsaal 3B | Krauth |
| 1335. | Übungen zu Quantitativen Methoden I
Mi. 16–17 (1stündig)
Hörsaal 3B | Krauth |
| 1336. | Ausgewählte Grundbegriffe der
Mathematik I
Mi. 12–13 (1stündig)
Hörsaal 3B | Krauth |
| 1337. | Allgemeine Psychologie: Lernen
Do. 11–13 (2stündig)
Hörsaal 3C | Grabitz |
| 1338. | Allgemeine psychologische Methodenlehre I
Do. 14–16 (2stündig)
Hörsaal 3C | Grabitz |
| 1339. | Physiologie für Psychologen
Blockveranstaltung (2,5stündig)
Hörsaal 2C/22.01 | Haase |
| 1340. | Ausgewählte Grundbegriffe der Chemie
für Psychologen
Mi. 9–11 (2stündig)
Hörsaal 3B | Becker |
| 1341. | Übungen zu Ausgewählte Grundbegriffe
der Chemie für Psychologen
Mi. 11–12 (1stündig)
Hörsaal 3B | Becker |

1.2. Veranstaltungen für Studierende des 3. Semesters

- | | | |
|-------|--|-----------------------------|
| 1342. | Entwicklungspsychologie
Fr. 11–13 (2stündig)
23.11/03/22 | Hodapp |
| 1343. | Experimentelles Praktikum III
Di. 14–18, Do. 14–18 (4stündig)
Hörsaal 3B | Kalveram/Rduch/N.N./Wolfrum |
| 1344. | Seminar zur Entwicklungspsychologie
Mo. 14–16 (1stündig; 14täglich)
23.02/U1/22 | Welzl |
| 1345. | Testtheorie
Do. 11–13 (2stündig)
Hörsaal 3B | Krauth |
| 1346. | Aufbaukurs zu Quantitative Methoden
(Grundbegriffe der Varianzanalyse und
Faktorenanalyse)
Di. 11–13 (3stündig)
Hörsaal 3B | N.N. |
| 1347. | Allgemeine Psychologie:
Motivation und Emotion
Mo. 11–13 (2stündig)
23.11/03/22 | Hodapp |
| 1348. | Sozialpsychologie
Mi. 9–11 (2stündig)
Hörsaal 3C | Grabitz |

- | | |
|--|---|
| 1349. Seminar zu Allgemeine Psychologie:
Lernen
Mi. 11–13 (2stündig)
23.02/U1/22 | Grabitz |
| 1350. Seminar (Motivation und Lernen):
Leistungsmotivation
Mi. 14–16 (2stündig)
23.11/03/23 | Störmer |
| 1351. Seminar (Motivation und Emotion):
Theorien zur Angst
Mi. 16–18 (2stündig)
23.11/03/23 | Störmer |
| 1352. Grundbegriffe der Genetik
für Psychologen
Fr. 9–10 (1stündig)
Hörsaal 6B | Dozenten und Mitarbeiter
des Instituts für Genetik |
| 1353. Übungen zu Grundbegriffe der
Genetik für Psychologen
Fr. 10–11 (1stündig)
Hörsaal 6B | Dozenten und Mitarbeiter
des Instituts für Genetik |

2. Veranstaltungen für Studierende nach dem Vordiplom

2.1. Methoden der Physiologischen Psychologie

- | | |
|---|--------|
| 1354. Praktikum zu Methoden der Physiologischen
Psychologie (Animalteil; 4stündig)
Vor Anmeldung im Sekretariat Lehrstuhl III | Welzl |
| 1355. Seminar zu Methoden in der Hirn-
und Verhaltenforschung
Di. 11–13 (1stündig; 14täglich)
23.02/U1/22 | Huston |

2.1.2 Psychometrie

- | | |
|---|---------------------|
| 1356. Seminar über Psychometrie und Mathematische
Psychologie
Do. 14–16 (2stündig)
23.02/01/47 | Krauth/Wolfrum/N.N. |
| 1357. Oberseminar über Psychometrie und
Mathematische Psychologie
Do. 16–18 (2stündig)
23.02/01/47 | Krauth/Wolfrum/N.N. |

2.1.3 Psychodiagnostische Methoden

- | | |
|---|-----------|
| 1358. Praktikum: Psychodiagnostische Methoden II
(mit Parallelgruppen)
Do. 14–16.30 (3stündig)
23.03/01/63 | Hehl/Ruch |
| 1359. Psychologische Diagnostik I
Mi. 11–13 (2stündig)
Hörsaal 3C | Hehl |
| 1360. Seminar zur Familiendiagnostik III
(2stündig)
Zeit und Ort siehe Aushang | Hehl |

2.1.4 Psychologische Beratungs- und Behandlungsmethoden

1361. Einführung in psychologische Beratungs- und Behandlungsmethoden
Mi. 9–13 (2stündig; 14täglich)
23.11/03/23 N.N.
1362. Seminar zu psychologische Beratungs- und Behandlungsmethoden
Di. 14–18 (2stündig; 14täglich)
23.11/03/23 N.N.
1363. Seminar zur angewandten Psychophysiologie
Do. 14–16 (2stündig)
23.03/01/41 N.N.
1364. Seminar zur Psychophysiologie
Do. 11–13 (2stündig)
23.11/03/23 N.N.

2.1.5 Planung und Auswertung klinischer Untersuchungen

1365. Seminar über Klassifikationsverfahren
Mi. 10–12 (2stündig)
23.02/01/47 Krauth

2.2.1 Angewandte Physiologische Psychologie

1366. Praktikum zur angewandten Physiologischen Psychologie
Di. 16–18 (2stündig)
23.11/03/21 Kalveram/N.N.
1367. Seminar: Psychophysiologische Aspekte der Emotion
Do. 9–11 (2stündig)
23.11/03/23 Hehl/Ruch

2.2.2 Angewandte Klinische Psychologie

1368. Seminar zur angewandten Klinischen Psychologie
Di. 9–13 (2stündig; 14täglich)
23.11/03/23 N.N.
1369. Seminar: Deskription und Klassifikation von Verhaltensstörungen
Fr. 11–13 (2stündig)
23.03/U1/68 Wittmann
1370. Praktikum: Klinische Psychologie
Fr. 9–13 (4stündig)
Zeit und Ort siehe Aushang N.N.

2.3.1 Physiologische Psychologie

1371. Seminar zur Physiologischen Psychologie: Lernen und Gedächtnis
Mi. 14–16 (2stündig)
23.02/U1/22 Huston
1372. Seminar zur Physiologischen Psychologie
Mi. 16–18 (2stündig)
23.03/01/43 N.N.

2.3.2 Experimentelle Analyse tierischen Verhaltens

1373. Seminar zur experimentellen Analyse tierischen Verhaltens
Do. 14–16 (2stündig)
23.03/U1/61 Huston
1374. Praktikum: Experimentelle Analyse tierischen Verhaltens
(5stündig)
Voranmeldung im Sekretariat Lehrstuhl III Huston

2.3.3 Mathematische Psychologie

1375. Seminar über Psychometrie und Mathematische Psychologie
Do. 14–16 (2stündig)
23.02/01/47 Krauth/Wolfrum/N.N.
1376. Oberseminar über Psychometrie und Mathematische Psychologie
Do. 16–18 (2stündig)
23.03/01/47 Krauth/Wolfrum/N.N.

2.3.4 Verhaltenskonstanz und -variabilität

1377. Verhaltenskonstanz und -variabilität
Fr. 9–11 (2stündig)
23.03/01/70 Kalveram
1378. Seminar zur Verhaltenskonstanz und -variabilität
Di. 11–13 (2stündig)
23.03/U1/22 Buscher

Sonstiges

1379. Kolloquium über neuere Literatur im Bereich der Emotionsforschung (für Diplomanden)
Mi. 18–20 (2stündig)
23.02/U1/22 Hodapp
1380. Kolloquium über neuere Literatur für Diplomanden und Doktoranden
Mi. 18–20 (1stündig; 14täglich)
23.11/03/21 Huston und Mitarbeiter
1381. Kolloquium für Diplomanden und Doktoranden: Systemtheoretische Ansätze
Mi. 16–18 (2stündig)
23.11/03/21 Kalveram
1382. Kolloquium für Diplomanden und Doktoranden
Mo. 18–20 (1stündig; 14täglich)
23.03/U1/70 Hehl und Mitarbeiter
1383. Psychologisches Kolloquium
Mo. 18–20 (2stündig, 14täglich)
23.03/U1/61 Dozenten der Psychologie
1384. Anleitung zu wissenschaftlichen Arbeiten (6stündig)
Ort und Zeit nach Vereinbarung Grabitz/Hehl/Hodapp/Huston/Kalveram/Krauth und Mitarbeiter

XXIII. Geographie

Grundvorlesungen

1385. Physische Geographie II (Klimageographie) Gerstenhauer
Di., Do. 9–10 (2stündig)
Hörsaal 5B
1386. Kulturgeographie II Steinberg
(Wirtschaftsgeographie)
Di., Mi, Do, 10–11 (3stündig)
Hörsaal 5C

Spezialvorlesungen

1387. Großbritannien Glebe
Mi., Do. 11–12 (2stündig)
Hörsaal 5A
1388. Orient Sabelberg
Di. 14–16 (2stündig)
Hörsaal 5A
1389. Nordrhein-Westfalen II Wenzens
Di. 11–12, Do. 12–13 (2stündig)
Hörsaal 5A
1390. Anthropogenetische Geomorphologie Gerstenhauer
Fr. 10–11 (1stündig)
Hörsaal 5A

Grundseminare

- Einführung in die Geographie (2stündig)
1391. Kurs A Radtke
Mo. 14–16
Gebäude 25.02, Ebene U1, Raum 21
1392. Kurs B Radtke
Mo. 16–18
Gebäude 25.02, Ebene U1, Raum 21
1393. Kurs C Pfeiffer
Do. 14–16
Gebäude 25.02, Ebene 00, Raum 21

Proseminare

- Proseminar II (Statistik)
(2stündig)
1394. Kurs A N.N.
Di. 16–18
Gebäude 25.02, Ebene 00, Raum 21
1395. Kurs B N.N.
Do. 16–18
Gebäude 25.02, Ebene 00, Raum 21

Unterseminare

1396. Unterseminar I (Physische Geographie) Gerstenhauer
Di. 14–16 (2stündig)
Gebäude 25.02, Ebene U1, Raum 21
1397. Unterseminar II (Kulturgeographie) Pfeiffer
Mi. 14–16 (2stündig)
Gebäude 25.02, Ebene 00, Raum 21

Seminare

Seminar II (Karteninterpretation für Fortg.)
(2stündig)

1398. Kurs A — Breuer
Mo. 11–13
Gebäude 25.12, Ebene 02, Raum 55
1399. Kurs B Brückner
Mi. 14–16
Gebäude 25.12, Ebene U1, Raum 31

Oberseminare

1400. Deutschland Steinberg
Di. 14–16 (2stündig)
Gebäude 25.02, Ebene 02, Raum 21
1401. Mittelamerika Gerstenhauer
Fr. 11–13 (2stündig)
Gebäude 25.02, Ebene 02, Raum 21
1402. Hochgebirge Wenzens
Do. 9–11 (2stündig)
Gebäude 25.02, Ebene 02, Raum 21

Praktika

Praktikum III (für Fortgeschrittene)
(4stündig)

1403. Kurs A: Geomorphologisches Geländepraktikum Brückner
n.V. (s. bes. Aushang)
1404. Kurs B: Luftbildinterpretation Breuer
Mo. 14–16 und n.V.
Gebäude 25.02, Ebene 01, Raum 25
1405. Kurs C: Klimageographie Fey
n.V. (s. bes. Aushang)
1406. Kurs D: Projektseminar für Magister Glebe
(Stadtgeographie)
n.V. (s. bes. Aushang)

Sonstige Veranstaltungen

1407. Geographisches Kolloquium Dozenten der Geographie
Do. 18–20
s. bes. Aushang
1408. Anleitung zu selbst. wiss. Arbeiten (priv.) Dozenten der Geographie
n.V.

XXIV. Geologie

Übungen

1409. Gesteinsbestimmungsübung N.N.
Mi. 8.30–10 (2stündig)
Gebäude 25.12, Ebene U1, Raum 30

XXV. Geographie und ihre Didaktik

Vorlesungen

1410. Sowjetasien und China Wein
Do. 14–16 (2stündig)
Hörsaal 5A

1411. Landschaftsgürtel im Unterricht
Mo. 11–13 (2stündig)
Hörsaal 5A
Habrich
- Praktika**
1412. Praktikum zur Vorlesung: Sowjetasien und
China im Satellitenbild
Mi. 11–13 (2stündig)
Gebäude 25.12. Ebene 02, Raum 28/30
Wein
- Seminare**
1413. Biogeographie
(für Sekundarstufe I/II, Hauptstudium)
Mo. 14–16 (2stündig)
Gebäude 25.12, Ebene 02, Raum 28/30
Habrich
1414. Medien im Geographieunterricht
(für Sekundarstufe II, Grund- und Hauptstudium)
Mo. 9–11 (2stündig)
Gebäude 25.12, Ebene 02, Raum 28/30
Köhler
1415. Filme und Arbeitsstreifen für den
Geographieunterricht
(für Sekundarstufe I u. II, Hauptstudium)
Mo. 11–13 (2stündig)
Gebäude 25.12, Ebene 02, Raum 28/30
Köhler
1416. Didaktisches Seminar in Verbindung mit
Schulpraxis (Hauptstudium)
Di. vorm. n.V. (3stündig)
Gebäude 25.12, Ebene 02, Raum 28/30
Wein
1417. Regionale Geographie im Unterricht
(für Sekundarstufe I/II, Hauptstudium)
Di. 11–13 (2stündig)
Gebäude 25.12, Ebene 02, Raum 28/30
Habrich
- Oberseminare**
1418. Kanada
Do. 14–16 (2stündig)
Gebäude 25.02, Ebene 02, Raum 21
Habrich
1419. Ökologie der Landwirtschaft
Mi. 16–18 (2stündig)
Gebäude 25.02, Ebene 02, Raum 21
Wein
- Sonstige Veranstaltungen**
1420. Anleitung zu selbst. wiss. Arbeiten (priv.)
nach Vereinbarung
Wein, Habrich

XXVI. Geschichte der Naturwissenschaften und Pharmazie

1421. Pharmazeutische und medizinische
Terminologie
Mi. 11–13 (2stündig)
Gebäude 23.12, Ebene 04, Raum 24
Schadewaldt/Göpfer
1422. Einführung in die medizinische
und naturwissenschaftliche Bibliographie
(vor allem für Doktoranden)
Di. 18–19 (1stündig) privatissime
Gebäude 23.12, Ebene 04, Raum 24
Schadewaldt/Kohnen

Private Krankenversicherung für Studenten

Nur wer krankenversichert ist, darf studieren. Von der Pflicht, einer der gesetzlichen Krankenkassen einschließlich Ersatzkassen anzugehören, können sich privat versicherte Studenten befreien lassen.

Der Weg zur Befreiung:

* Vor der Erst-Einschreibung treten Sie einer privaten Krankenversicherung bei. Von ihr bekommen Sie die Versicherungsbescheinigungen und den Befreiungsantrag. Diese Vordrucke geben Sie dann der Ortskrankenkasse (AOK) Ihres Wohn- oder Studienorts.

* Wenn Sie bereits – allein oder mit Ihren Eltern – privat versichert sind, können Sie selbstverständlich ebenfalls den Befreiungsantrag stellen.

Die Fristen:

* Beantragen Sie die Befreiung möglichst schon in den Semesterferien, am besten aber vor Ihrer Immatrikulation. Dann können Sie dabei die Versicherungsbescheinigung gleich vorlegen.

* Wenn Sie einer gesetzlichen Krankenkasse oder Ersatzkasse

beigetreten sind, können Sie noch in den ersten drei Monaten eines jeden Semesters in eine Privatversicherung übertreten.

* Die Befreiung wirkt bis zum Ende Ihres Studiums.

Einige Vorteile:

* Die Privatversicherung hilft Ihnen bei den Formalitäten. Als BAföG-Empfänger erhalten Sie auch zu Ihrer privaten Krankenversicherung einen Beitragszuschuß von monatlich 38 Mark.

* Auch von allen leitenden Krankenhausärzten Ihrer Wahl können Sie sich als Privatpatient ambulant behandeln lassen.

* Sie können in ganz Europa privat zum Arzt und ins Krankenhaus gehen und bekommen die Kosten tariflich erstattet.



**Die privaten
Krankenversicherungen**

Setzen Sie sich gleich mit einer der privaten Krankenversicherungen in Verbindung. Ihre Namen und Anschriften finden Sie auf der Rückseite.



Setzen Sie sich gleich mit einer dieser privaten Krankenversicherungen in Verbindung. Ihre Namen und Anschriften:

APK Krankenversicherungs-Aktiengesellschaft für den öffentlichen Dienst, Frankfurter Straße 50, 6200 Wiesbaden 1

Barmenia Krankenversicherung a. G., Kronprinzenallee 12-18, 5600 Wuppertal 1

Bavaria Krankenversicherungs-AG, Warngauer Straße 42, 8000 München 90

Bayerische Beamtenkrankenkasse (BKK), Widenmayerstraße 16, 8000 München 22

Berliner Verein Krankenversicherung a. G., Pantaleonswall 65-75, 5000 Köln 1

Central Krankenversicherung AG, Hansaring 40-50, 5000 Köln 1

Colonia Krankenversicherung AG, Gertrudenstraße 30-36, 5000 Köln 1

Continentale Krankenversicherung a. G., Ruhrallee 92, 4600 Dortmund 1

Debeka Krankenversicherungsverein a. G., Ferdinand-Sauerbruch-Straße 18, 5400 Koblenz 1

Deutsche Krankenversicherung AG, Aachener Straße 300, 5000 Köln 41

Deutscher Ring Krankenversicherungsverein a. G., Ost-West-Straße 110, 2000 Hamburg 11

Europa Krankenversicherung AG, Piusstr. 137, 5000 Köln 41

Gothaer Krankenversicherung AG, Kaiser-Wilhelm-Ring 23-25, 5000 Köln 1

Hallesche-Nationale Krankenversicherung a. G., Silberburgstraße 80, 7000 Stuttgart 1

Hanse-Merkur Krankenversicherung a. G., Neue Rabenstraße 3-12, 2000 Hamburg 36

Inter Krankenversicherung a. G., Erzberger Straße 9-13, 6800 Mannheim 1

Landeskrankenhilfe V.V.a.G., Uelzener Straße 120, 2120 Lüneburg

Liga Krankenversicherung katholischer Priester V.V.a.G., Dr.-Theobald-Schrems-Straße 3, 8400 Regensburg 1

Münchener Verein Krankenversicherung a. G., Pettenkoferstraße 19, 8000 München 2

Nova Krankenversicherung a. G., Kapstadtring 8, 2000 Hamburg 60

Partner-Gruppe Krankenversicherung AG., Berliner Straße 170-172, 6050 Offenbach 1

Pax-Krankenkasse katholischer Priester Deutschlands V.V.a.G., Blumenstraße 12, 5000 Köln 1

Pfarrerkrankenkasse V.a.G., Benrather Schloßallee 33, 4000 Düsseldorf 13

Savag Saarbrücker Krankenversicherungs-AG, Dudweiler Straße 41, 6600 Saarbrücken 3

Signal Krankenversicherung a. G., Joseph-Scherer-Straße 3, 4600 Dortmund 1

Süddeutsche Krankenversicherung a. G., Werastraße 21-23, 7000 Stuttgart 1

Universa Krankenversicherung a. G., Sulzbacher Straße 1-7, 8500 Nürnberg 21

Vereinigte Krankenversicherung AG, Fritz-Schäffer-Straße 9, 8000 München 83

Victoria-Gilde Krankenversicherung AG, Graf-Recke-Straße 82, 4000 Düsseldorf 1



Die privaten Krankenversicherungen

Im Telefonbuch sind die Namen der meisten dieser Versicherungen zu finden. Rufen Sie doch einfach an oder schreiben Sie eine Postkarte mit dem Stichwort „Student“.

Medizinische Fakultät

Dekan:

Prof. Dr. Adolf Hopf

Prodekan:

Prof. Dr. Michael Berger

Dekanatsbüro:

Universitätsstraße 1, 4000 Düsseldorf (Gebäude 23.11, Ebene 02, Raum 65),
F. 3 11-22 42

Ursula Cranz, Reg. Ang., F. 3 11-22 42

Sprechstunden Mo. bis Fr. 10–12 Uhr

Fakultäts- und Senatsangelegenheiten, F. 3 11-22 42

Studenten- und Habilitationsangelegenheiten, H. Wirtz, F. 3 11-30 17

Angelegenheiten des Praktischen Jahres – 3. klinischer Studienabschnitt –
M. Napp, F. 3 11-22 85

Sprechstunden Di. 14.30–15.30 Uhr

Fakultätsrat:

Gruppe der Professoren:

Prof. Dr. Alberti, Prof. Dr. J. O. Arndt, Prof. Dr. G. Arnold,
Prof. Dr. L. Beck, Prof. Dr. M. Berger, Prof. Dr. W. Bircks,
Prof. Dr. H. Böttger, Prof. Dr. M. Bourgeois, Prof. Dr. H.-J. Bremer,
Prof. Dr. H. T. Brüster, Prof. Dr. Grüntzig, Prof. Dr. J. Grüntzig,
Prof. Dr. K. Greeff, Prof. Dr. C. Haring, Prof. Dr. J. Herrmann,
Prof. Dr. A. Hopf, Prof. Dr. W. Hort, Prof. Dr. R. M. Jungblut, Prof. Dr. R. Kaufmann,
Prof. Dr. H. Kley, Prof. Dr. T. Königshausen, Prof. Dr. J. Morgenstern,
Prof. Dr. Noack, Prof. Dr. H. Reh, Prof. Dr. W. Rick, Prof. Dr. G. Röhrborn,
Prof. Dr. E. Schmidt, Prof. Dr. H. Sies, Prof. Dr. P. Spiller,
Prof. Dr. M. Straßburg, Prof. Dr. V. Thämer, Prof. Dr. K. V. Toyka,
Prof. Dr. B. Ulrich, Prof. Dr. K.-H. Vosteen

Gruppe der wissenschaftlichen Mitarbeiter:

Dr. E. Chantelau, Dr. J. Hallauer, Dr. E. Hartung, Priv.-Doz. Dr. Dr. H. Hettwer,
Dr. A. Kablitz, Dr. B. Koletzko, Priv.-Doz. Dr. R. Mannhold, Dr. J. Schipke,
Dr. A. Schwartz, Priv.-Doz. Dr. R. Steiner, Dr. M. Tsotsalas, Dr. E. Wolf

Gruppe der Studenten:

P. Codjambopoulo, H. Elsner, P. Gretenkort, J. Gründler, A. Hoffmann,
A. Klimke, M. Lachmund, O. Lask, H. Montanus, M. Protze, G. Scheidt,
W. Urikel

Gruppe der nichtwissenschaftlichen Mitarbeiter:

G. Boeren, R. Buchholz, G. Hilpisch, H. Sommerfeld

Orientierungsplan

(Fortsetzung Gebäude 23.02)

Gebäude 23.01

Ebene U1 Hörsäle, Toiletten
Ebene 00 Cafeteria

Gebäude 23.02

Ebene U1 Hausmälsterei
Gemeinsame Einrichtungen
Ebene 00 Math.-Naturw.
Psychologie
Vorklin. Zahn-
medizin
Ebene 01 Experimentelle
Anästhesiologie
Math.-Naturw.
Psychologie

Ebene 02

Erziehungswissen-
schaftliches Institut
Zentrales Videostu-
dio
Institut für
Entwicklungs- u. So-
zialpsychologie

Ebene 03

Institut für Med. Stat-
istik und Biomathe-
matik
Institut für Med.
Psychologie
Institut für Med.
Soziologie

Gebäude 23.03

Ebene U1 Math.-Naturw.
Psychologie
Ebene 00 Math.-Naturw.
Psychologie
Ebene 01 Erziehungswissen-
schaftliches Institut
Seminarräume
Ebene 02 Seminarräume
41, 42, 43
FB-Erziehungs-
wissenschaft/Psy-
chologie

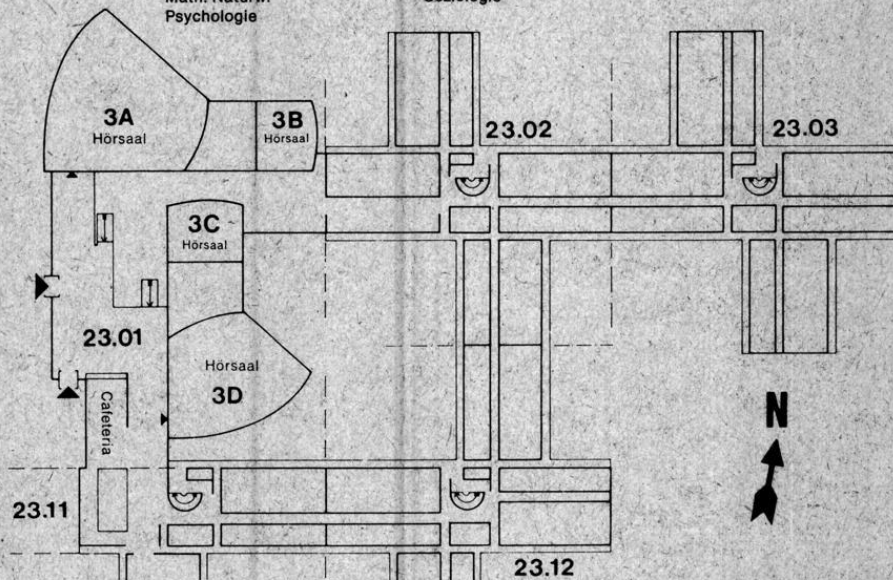

Gebäude 23.11

Ebene U1 Institut für Hygiene
(Abt. für Immissions-
meßtechnik)
Ebene 00 Inst. f. Arbeitsmedizin
Ebene 01 Amt für Ausbildungsförderung
Ebene 02 Dekanat der Medizinischen Fakultät
Gemeinsame Einrichtungen
Psychotherap. Beratungsstelle
Ebene 03 Gemeinsame Einrichtungen (Seminar-
räume), Institut für Humangenetik

Gebäude 23.12

Ebene U1 Institut für Hygiene (Abt. für
Immissionsmeßtechnik)
Ebene 00 Institut f. Arbeitsmedizin
Ebene 01 Institut für Experimentelle Chirurgie
Ebene 02 Stoffwechsellabor der Kinderklinik
Ebene 03 Institut für Humangenetik u.
Anthropologie
Ebene 04 Institut für Geschichte der Medizin
Düsseldorfer Institut
für amerikanische Völkerkunde
Institut für Hygiene (Abt. Exp. Pat-
hologie)

Orientierungsplan

Gebäude 22.01

Ebene U1 Garderobe
WC-Anlage
Ebene 00 Hörsäle

(Fortsetzung Gebäude 22.02)

Ebene 00 Mikroskopierraum
Süd
Nord Cafeteria, Kursräume
Physiolog. Chemie

Gebäude 22.05

Ebene U1 Werkstätten
der Institute,
Glasbläserei,
Leichenräume,
Präparatoren
Ebene 00 Präparierraum mit
Wasch- und
Umkleiräumen

Gebäude 22.02

Ebene U1 Lehrsammlung,
Demonstration,
Süd Anatom.
Institut
(Lehrstuhl I)

Nord

Kursräume
Physiologie,
Seminarraum
Physiologie

Gebäude 22.21

— Theoretische
Medizin —
Institut für Med.
Mikrobiologie und
Virologie
Institut für Pharma-
kologie
Institut für Toxiko-
logie
FB-Medizin

Gebäude 22.04

Ebene U1 Isotopenlabor
Abt. Physiologie und
Physiolog. Chemie

Ebene 00 Tierställe

Gebäude 22.22

Zentrales
Tierlabor —

Gebäude 22.03

Ebene U1 Anatom. Institut
Süd (Lehrstuhl III)
Nord Physiolog. Institut
(Lehrstuhl I)

Ebene 00 Anatom. Institut
Süd (Lehrstuhl II)

Nord Physiolog. Institut
(Lehrstuhl I)

Ebene 01 Anatom. Institut
Süd (Lehrstuhl IV)

Nord Physiolog. Institut
(Lehrstuhl II)

Ebene 02 Institut für Physiologische
Süd Chemie (Lehr-
stuhl I)

Nord Institut für Physiologische
Chemie (Lehr-
stuhl I)

Ebene 03 Institut für Physiologische
Süd Chemie (Lehr-
stuhl II)

Nord Institut für Physiologische
Chemie (Lehr-
stuhl II)

Ebene 04 Lehrstuhl für klinische
Süd Physiologie

Ebene 04 Lehrstuhl für klinische
Nord Physiologie

Ebene 05 C. u. O. Vogt-Institut
Süd für Hirnforschung
Anatom. Institut
(Lehrstuhl I)

Nord C. u. O. Vogt-Institut
für Hirnforschung
Anatom. Institut
(Lehrstuhl I)

Ebene 06 Freiluftlabor des
Süd Anatom. Instituts

Nord Freiluftlabor des
Physiolog. Instituts

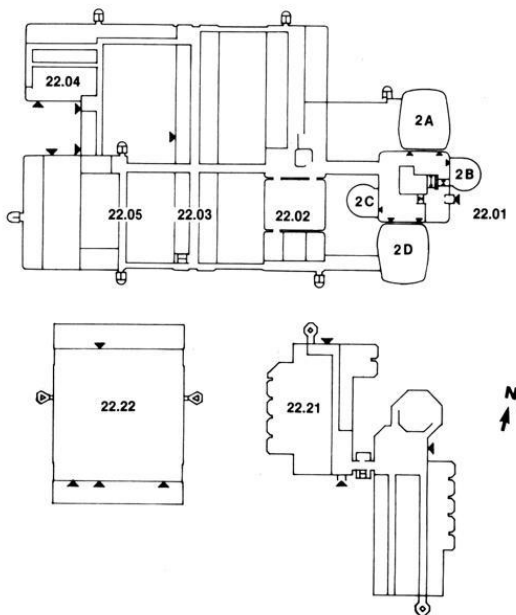

Studienberater

Medizin

Prof. Dr. Gottfried Arnold (Anatomisches Institut, Lehrstuhl IV)
Beratungsgebiet: Vorklinisches Medizinstudium (nur für Medizinstudenten in vorklinischen Semestern, keine Zulassungsangelegenheiten).
Sprechstunde: Do. 12–13 Uhr.

Prof. Dr. E. Müller, Chirurgische Klinik C,
Beratungsgebiet: Klinisches Medizinstudium

Prof. Dr. Wolfgang Schneider, Med. Klinik und Poliklinik A,
Prof. Dr. Uwe Peters, Med. Klinik und Poliklinik A,
F. 3 11-22 85, Di. 14.30–15.30
Beratungsgebiet: III. Klinischer Studienabschnitt, Internatsjahr

Zahnmedizin

Prof. Dr. Hermann Böttger, Klinik für Zahn-, Mund- und Kieferkrankheiten,
F. 3 11-81 42
Beratungsgebiet: Vorklinisches u. klinisches Studium der Zahnmedizin
(nach Vereinbarung). Keine Zulassungsangelegenheiten

Studienberatung durch die Fachschaftsvertreter der Studentenschaft

Medizin

Fachschaftsraum Medizin, Institutsgebäude der theoretisch-vorklinischen Medizin,
Raum U 152, F. 3 11-26 31, Mo.–Fr. 13–14

Zahnmedizin

Westdeutsche Kieferklinik, Geb. 18.73, 3. Stock, Zimmer 19, Do. 12–13 Uhr

Prüfungsausschüsse

Ausschuß für die naturwissenschaftliche Vorprüfung der Zahnmediziner

Vorsitzender:

Prof. Dr. Joachim Haase, Physiologisches Institut, Lehrstuhl II

1. Stellvertreter:

Prof. Dr. Walter Weise, Poliklinik und Klinik für Zahn-, Mund und Kieferkrankheiten.

2. Stellvertreter:

Prof. Dr. Franz Schübel, Poliklinik und Klinik für Zahn-, Mund- und Kieferkrankheiten.

Ausschuß für die zahnärztliche Vorprüfung

Vorsitzender:

Prof. Dr. Joachim Haase, Physiologisches Institut, Lehrstuhl II

1. Stellvertreter:

Prof. Dr. Hermann Böttger, Poliklinik und Klinik für Zahn-, Mund- und Kieferkrankheiten.

2. Stellvertreter:

Prof. Dr. Manfred Straßburg, Poliklinik und Klinik für Zahn-, Mund- und Kieferkrankheiten.

Ärztliche Vorprüfung und Prüfung nach der neuen AO

Landesprüfungsamt für Medizin und Pharmazie,
Horionplatz 1 (Landeshaus), 4 Düsseldorf 1, F. 8 37 03.

Ausschuß für die zahnärztliche Prüfung

Vorsitzender:

Prof. Dr. Joachim Haase, Physiologisches Institut, Lehrstuhl II

1. Stellvertreter:

Prof. Dr. Manfred Straßburg, Poliklinik und Klinik für Zahn-, Mund- und Kieferkrankheiten.

2. Stellvertreter:

Prof. Dr. Hermann Böttger, Poliklinik und Klinik für Zahn-, Mund- und Kieferkrankheiten

Sprechstunden in Prüfungsangelegenheiten sowie Meldungen zu Prüfungen etc. nach der BestOfÄ und Prüfungsordnung für Zahnärzte: mittwochs von 12.00 bis 13.00, Gebäude 16.11, Ebene 01, Raum 84.

Promotionskommission

Vorsitzender:

Prof. Dr. Gunther Arnold, Institut für Experimentelle Chirurgie

Mitglieder:

Prof. Dr. Gunther Arnold, Institut für Experimentelle Chirurgie

Prof. Dr. Hans Joachim Bremer, Kinderklinik, Lehrstuhl III

Prof. Dr. Friedrich Arnold Gries, Diabetes-Forschungsinstitut

Prof. Dr. Wolrad Vogell, Institut für Biophysik und Elektronenmikroskopie

Prof. Dr. Friedrich Karl Ohnesorge, Lehrstuhl für Toxikologie

Prof. Dr. Hans Bojar, Institut für Physiologische Chemie II

Dr. N. Kühn-Velten, Institut für Physiologische Chemie, Lehrstuhl II

Prof. Dr. Armin Herforth, Poliklinik und Klinik für Zahn-, Mund- und Kieferkrankheiten

Lehrkörper

a) Emeritierte Professoren:

- Bay, Eberhard, Moorenstraße 84, 4000 Düsseldorf 1,
Dr. med. (Neurologie)
- Custodis, Ernst, Am Bärenkamp 18, 4000 Düsseldorf 13,
Dr. med. (Augenheilkunde)
- Dettmar, Hermann, Ziegelfeldstraße 2, 8391 Saldenburg,
Dr. med. (Chirurgie und Urologie)
- Fischer, Carl-Heinz, Sonsbecker Str. 15, 4000 Düsseldorf-Oberkassel,
Dr. med. Dr. med. dent. (Zahn- und Kieferheilkunde)
- Goslar, Hans Günter, Johannes-Kirschbaum-Str. 8, 4005 Meerbusch 1,
Dr. med. (Anatomie)
- Greither, Aloys, Moorenstraße 5, 4000 Düsseldorf 1,
Dr. med. et. Dr. phil. (Dermatologie und Venerologie)
- von Harnack, Gustav-Adolf, Virchowstr. 13, 4000 Düsseldorf 1,
Dr. med. (Kinderheilkunde)
- Hollmann, Siegfried, Aloysiusstraße 44, 4047 Dormagen 5-Stürzelberg,
Dr. med. (Physiologische Chemie)
- Idelberger, Karlheinz, Hasselstraße 38, 4044 Kaarst 2,
Dr. med. Prof. h. c. (Orthopädie)
- Kieselbach, Anton, Rheinbabenstraße 150, 4150 Krefeld-Linn,
Dr. med. et Dr. phil. (Anatomie)
- Kuhlendahl, Hans, Hubbelrather Weg 14, 4006 Erkrath,
Dr. med. (Neurochirurgie)
- Manz, Rudolf, Lindauer Weg 1, 4044 Kaarst,
Dr. med. (Gerichtliche Medizin)
- Meessen, Hubert, Schloßmannstraße 35, 4000 Düsseldorf 1,
Dr. med. Dr. h. c. (Allgem. Pathologie und pathologische Anatomie)
- Meyer zum Gottesberge, Alf, Heiligenstraße 38, 4000 Düsseldorf 13,
Dr. med. (Hals-, Nasen-, Ohrenheilkunde)
- Oberdisse, Karl, Schloßmannstraße 32, 4000 Düsseldorf 1,
Dr. med. (Innere Medizin)
- Schade, Heinrich, Gartenkampsweg 30, 4021 Metzkäusen,
Dr. med. (Humangenetik und Anthropologie)
- Vieten, Heinz, Schloßmannstraße 34, 4000 Düsseldorf 1,
Dr. med. (Röntgenologie und Med. Strahlenkunde)

b) Professoren:

- Ackermann, Rolf, Am Steinbrück 83, 4000 Düsseldorf 1,
Dr. med. (Urologie), 1. 7. 83 (Lehrstuhlinhaber)
- Alberti, Luciano, Sedentaler Str. 38, 4006 Erkrath 2,
Dr. phil. (Psychosoziale Störungen), 21. 8. 81
- Albrecht, Herbert, Fritz-Reuter-Str. 3, 4000 Düsseldorf 1,
Dr. med. habil. (Geburtshilfe und Frauenheilkunde)
- Arndt, Joachim Otto, Uedesheimer Straße 60, 4000 Düsseldorf 1,
Dr. med. (Experimentelle Anästhesiologie), 23. 11. 70
- Arnold, Gottfried, Schillerstraße 11, 4006 Erkrath,
Dr. med. (Anatomie), 1. 4. 77 (Lehrstuhlinhaber)

- Arnold, Gunther, Peckhauser Straße 31, 4020 Mettmann 2,
Dr. med. (Experimentelle Chirurgie), 21. 10. 75 (Lehrstuhlinhaber)
Zugleich Mitglied der Math.-Nat. Fakultät
- Bayer, Rainer, Lindemannstr. 22, 4000 Düsseldorf 1,
Dr. med. habil. (Physiologie)
- Beck, Lutwin, Himmelgeister Landstraße 67, 4000 Düsseldorf 13,
Dr. med. (Geburtshilfe und Frauenheilkunde), 27. 8. 71 (Lehrstuhlinhaber)
- Bender, Hans-Georg, Stuttgener Str. 80, 4040 Neuss,
Dr. med. habil. (Frauenheilkunde)
- Berger, Michael, Medizinische Klinik E, Moorenstraße 5, 4000 Düsseldorf 1,
Dr. med. (Innere Medizin), 21. 12. 78
- Bircks, Wolfgang, Mörikestraße 11, 4040 Neuss,
Dr. med. (Chirurgie) 16. 3. 70 (Lehrstuhlinhaber)
- Bock, Wolfgang J., Nordkanalallee 102, 4040 Neuss,
Dr. med. (Neurochirurgie), 2. 1. 79 (Lehrstuhlinhaber)
- Borchard, Franz, Im Grund 76, 4050 Mönchengladbach 2 (Rheydt),
Dr. med. habil. (Allgemeine Pathologie u. Path. Anatomie), 23. 7. 80
- Böttger, Hermann, Brahmplatz 3, 4000 Düsseldorf 1,
Dr. med. dent. (Zahn-, Mund- und Kieferkrankheiten, insbesondere zahnärztl. Pro-
thetik), Guest Professor Osaka Dental University (Commendatore
Repl. Ital.) 4. 10. 68 (Lehrstuhlinhaber)
- Bojar, Hans, Corellistraße 52, 4000 Düsseldorf 13,
Dr. med. habil. (Physiologische Chemie), 10. 4. 79
- Bourgeois, Maurice, Rheinweg, 4000 Düsseldorf 31,
Dr. med. (Kinderheilkunde), 4. 10. 75
- Breithardt, Günter, Talstraße 63, 5650 Solingen,
Dr. med. habil. (Innere Medizin)
- Bremer, Hans Joachim, Kattowitzer Straße 6, 4000 Düsseldorf 1,
Dr. med. (Kinderheilkunde), 6. 8. 74 (Lehrstuhlinhaber)
- Brüster, Herbert Theodor, Grünwald 6, 4040 Neuss,
Dr. med. (Kinderheilkunde, Blutgerinnung und Transfusionsmedizin), 15. 7. 74 (Lehr-
stuhlinhaber)
- Esser, Günter, Eickelscheidt 5, 4030 Ratingen 6,
Dr. rer. nat. (Medizinische Akustik und Audiologie), 28. 9. 78
- Falke, Konrad, Händelstraße 5, 4000 Düsseldorf 13,
Dr. med. habil. (Anästhesiologie)
- Feinendegen, Ludwig E., Wolfshovener Straße 197, 5170 Jülich-Stetternich,
Dr. med. (Nuklearmedizin), 11. 5. 67 (Lehrstuhlinhaber)
- v. Ferber, Christian, Auf dem Ufer 7, 4000 Düsseldorf 13,
Dr. phil. (Medizinische Soziologie), 1. 4. 78 (Lehrstuhlinhaber)
- Fischer, Jörg-Thomas, Golzheimer Platz 9, 4000 Düsseldorf 30,
Dr. med. (Innere Medizin)
- Frenzel, Hartmut, Gilbachweg 16, 4044 Kaarst 1,
Dr. med. (Pathologie), 31. 12. 81
- Freund, Hans-Joachim, Am Adels 11, 4030 Ratingen 6,
Dr. med. (Neurologie), 1. 8. 77 (Lehrstuhlinhaber)
- Fritzemeier, Claus Udo, Gerresheimer Landstraße 161, 4000 Düsseldorf 12,
Dr. med. Dr. med. dent. habil. (Zahn-, Mund- und Kieferheilkunde unter besonderer
Berücksichtigung der Mund-, Kiefer- und Gesichtschirurgie), 5. 4. 1984

- Ganzer, Uwe, Angerstr. 28, 4000 Düsseldorf 13,
Dr. med. (HNO-Heilkunde)
- Göbel, Ulrich, Fichtestr. 33, 4010 Hilden,
Dr. med. (Kinderheilkunde), 27. 10. 77
- Goeckenjan, Gerd, Bachstraße 107, 5657 Haan,
Dr. med. (Dermatologie und Venerologie), 16. 1. 75
- Goerz, Günter, Am Bruchhausen Kamp 4, 4010 Hilden,
Dr. med. (Dermatologie und Venerologie), 16. 1. 75
- Grabensee, Bernd, Scheibenstr. 20, 4000 Düsseldorf 30
Dr. med. (Innere Medizin), 23. 10. 78
- Greeff, Kurt, Brinckmannstraße 29, 4000 Düsseldorf 1,
Dr. med. (Pharmakologie und Toxikologie), 1. 9. 60 (Lehrstuhlinhaber)
Zugleich Mitglied der Math.-Nat. Fakultät
- Gries, Friedrich Arnold, Zonser Straße 3, 4040 Neuss,
Dr. med. (Innere Medizin), 15. 10. 73 (Lehrstuhlinhaber)
- Grün, Ludwig, Boventer Kirchweg 42, 4005 Meerbusch-Osterath,
Dr. med. (Hygiene, Mikrobiologie und Gesundheitsfürsorge), 14. 8. 69
- Grünewald, Gerhard, Ickerswarder Straße 194, 4000 Düsseldorf 13,
Dr. phil. (Psychologie), 14. 1. 66
- Grüntzig, Johannes, Bittweg 117, 4000 Düsseldorf 1,
Dr. med. habil. (Augenheilkunde), 27. 7. 82
- Günther, Dietrich, Am Langenbruchbach 29, 4005 Meerbusch-Langst,
Dr. med. (Medizinische Strahlenkunde), 16. 6. 71
- Haase, Joachim, Schillerstraße 13, 4006 Erkrath 2,
Dr. med. (Physiologie), 1. 5. 72 (Lehrstuhlinhaber)
- Haensch, Rudolf, Schillerstraße 52, 4050 Mönchengladbach,
Dr. med. (Dermatologie und Venerologie), 27. 5. 71
- Hammerstein, Wolfgang, Im Hasengraben 66, 4000 Düsseldorf 1,
Dr. med. habil. (Augenheilkunde), 11. 11. 82
- Haring, Claus, Bergische Landstraße 2, 4000 Düsseldorf 12,
Dr. med. (Psychiatrie), 16. 9. 77
- Herrmann, Rainer, Schubertweg 17, 4018 Langenfeld,
Dr. med. habil. (Innere Medizin), 4. 2. 82
- Heigl-Evers, Anneliese, Faunastr. 57, 4000 Düsseldorf 1,
Dr. med. (Psychotherapie u. Psychosomatik), 15. 10. 77 (Lehrstuhlinhaber)
- Heinrich, Kurt, Novalisstraße 1, 4000 Düsseldorf 30,
Dr. med. (Psychiatrie), 1. 8. 72 (Lehrstuhlinhaber)
- Hennerici, Michael, Alte Landstr. 40, 4052 Korschenbroich,
Dr. med. habil. (Neurologie), 26. 7. 82
- Herforth, Armin, Im Park 7 a, 4005 Meerbusch 1,
Dr. med. dent. habil. (Zahn-, Mund- und Kieferheilkunde), 30. 6. 80
- Herrmann, Jörg, Liebfrauenstraße 33, 4000 Düsseldorf 13,
Dr. med. (Innere Medizin)
- Hofmann, Norbert, Am Südpark 19, 4040 Neuss,
Dr. med. (Dermatologie und Venerologie), 4. 11. 83
- Hopf, Adolf, Virchowstraße 15, 4000 Düsseldorf 1,
Dr. med. (Hirnforschung und Anatomie), 18. 8. 67 (Lehrstuhlinhaber)
- Horster, Franz-Adolf, Verdistraße 56, 4010 Hilden,
Dr. med. (Innere Medizin und Nuklearmedizin), 21. 5. 71

- Hort, Waldemar, Auf'm Winkel 10, 4000 Düsseldorf 13,
Dr. med. (Allgem. Pathologie und Pathologische Anatomie), 15. 7. 69
(Lehrstuhlinhaber)
- Jansen, Gerd, Oberer Pustenberg 6, 4300 Essen 16,
Dr. med., Dr. phil. (Arbeitsmedizin, Sozialmedizin), 3. 9. 75
(Lehrstuhlinhaber)
- Jesdinsky, Hans Joachim, Brahmstraße 6, 4040 Neuss,
Dr. med. (Med. Statistik und Biomathematik), 5. 3. 75 (Lehrstuhlinhaber)
- Jungblut, Reiner Maria, Am Mühlenbusch 3, 5657 Haan,
Dr. med. (Medizinische Strahlenkunde), 29. 9. 72
- Karch, Dieter, Gladiolenweg 14, 4044 Kaarst,
Dr. med. habil. (Kinderheilkunde) (23. 6. 83)
- Kaufmann, Raimund, Rosenstraße 8, 4000 Düsseldorf,
Dr. med. (Klinische Physiologie), 19. 5. 72 (Lehrstuhlinhaber)
- Keck, Elmar, Schimmelpfennigstr. 10, 4000 Düsseldorf 13,
Dr. med. habil., Dr. rer. nat. (Innere Medizin), 27. 7. 82
- Klein, Wilhelm, Goethestr. 47, 4000 Düsseldorf,
Dr. med. habil. (Orthopädie)
- Kley, Hans, Harfferstr. 71, 4040 Neuss,
Dr. med. (Innere Medizin)
- Königshausen, Theodor, Auf der Böck 32, 4000 Düsseldorf 1,
Dr. med. habil. (Innere Medizin)
- Körper, Reiner, Dahlacker 2, 4052 Korschenbroich 4,
Dr. med. habil. (Chirurgie), 1. 7. 83
- Kremer, Karl, Elmenweide 16, 4000 Düsseldorf 13,
Dr. med. (Chirurgie), 1. 10. 63 (Lehrstuhlinhaber)
- Kröner, Hans, Kemperweg 20, 4042 Glehn,
Dr. med. (Physiologische Chemie), 15. 10. 73
- Krüskenper, Hans-Ludwig, Himmelgeister Landstraße 175, 4000 Düsseldorf 13,
Dr. med. (Innere Medizin), 1. 1. 72 (Lehrstuhlinhaber)
- Kupke, Ingeborg Ruth, Bruhnstr. 2 a, 4000 Düsseldorf 1,
Dr. rer. nat. (Klinische Chemie und Klinische Biochemie)
- Lenard, Hans-Gerd, Kinderklinik, Moorenstraße 5, 4000 Düsseldorf 1,
Dr. med. (Pädiatrie), (Lehrstuhlinhaber), 4. 11. 83
- Lentrod, Jürgen Eckart Christian, Räuscherweg 43, 4000 Düsseldorf 1,
Dr. med., Dr. med. dent. (Kiefer- und Gesichtschirurgie), 19. 12. 79 (Lehrstuhlinhaber)
- Lins, E. J. F., Gotenstraße 163, Bonn-Bad Godesberg,
Dr. med. (Neuroradiologie)
- Lombeck, Ingrid, Gerresheimer Str. 123, 4000 Düsseldorf 1,
Dr. med. habil. (Kinderheilkunde), 26. 4. 79
- Loogen, Franz, Am Wasserturm 9, 4000 Düsseldorf 13,
Dr. med. (Innere Medizin, insbesondere Kardiologie), 7. 9. 67 (Lehrstuhlinhaber)
- Mai, Jürgen K., Ludwig-Beck-Straße 6, 4000 Düsseldorf 30,
Dr. med. habil. (Neuroanatomie), 11. 10. 83
- Majewski, Frank, Grünwaldstr. 91, 4010 Hilden, F. (0 21 03) 4 70 22,
Dr. med. (Humangenetik und Kinderheilkunde), 6. 11. 78
- Miller, Bernard, Niemannsweg 19, 4000 Düsseldorf 12,
Dr. med. (Innere Medizin), 2. 8. 77

- Molinski, Hans, Kurze Straße 1, 4156 Willich 1,
Dr. med. (Psychosomatische Medizin u. Psychotherapie, insb. f. Geburtshilfe u. Frauenheilkunde) 10. 1. 74
- Morgenstern, Claus, Christophstr. 4, 4000 Düsseldorf 1,
Dr. med. (Experimentelle Otologie), 20. 3. 79
- Morgenstern, Jürgen, Im Heidewinkel 33, 4000 Düsseldorf 12,
Dr. rer. nat. (Biomedizinische Technik), 2. 5. 79
- Moser, Jörg, Otto-Hahn-Str. 63, 4000 Düsseldorf 13,
Dr. rer. nat. (Klinische Physiologie), 31. 5. 74
- Müller, Erich, Königstr. 109, 4044 Kaarst 2,
Dr. med. (Kinderchirurgie) 6. 7. 79 (Lehrstuhlinhaber)
- Naumann, Peter, Pigageallee, 3a, 4000 Düsseldorf 13,
Dr. med. (Mikrobiologie und Virologie), 15. 2. 69 (Lehrstuhlinhaber)
- Nier, Helmut, Himmelgeister Lanstr. 75, 4000 Düsseldorf 13,
Dr. med. habil. (Chirurgie), 4. 11. 83
- Noack, Eike-Albrecht, Lübisrather Straße 37, 4040 Neuss 21,
Dr. med. (Pharma- u. Toxikologie), 28. 9. 78
- Noth, Johannes, Bittweg 117, 4000 Düsseldorf,
Dr. med. (Neurologie), 25. 11. 81
- Novotny, Gerd E. K., Schlehenweg 5, 4019 Monheim,
Ph. D. (Univ. London), (Anatomie)
- Ohnesorge, Friedrich Karl, Gerhart-Hauptmann-Weg 5, 4020 Mettmann,
Dr. med. (Toxikologie und Pharmakologie), 1. 10. 74 (Lehrstuhlinhaber)
- Pau, Hans, Himmelgeister Landstraße 87, 4000 Düsseldorf 13,
Dr. med. (Augenheilkunde), 1. 4. 59 (Lehrstuhlinhaber)
- Peters, Uwe, Schillerstr. 2, 4006 Erkrath 2,
Dr. med. habil. (Innere Medizin), 3. 5. 84
- Pfitzer, Peter, Stoffeler Damm 120, 4000 Düsseldorf 1,
Dr. med. Dr. rer. nat. (Allgem. Pathologie und Cytopathologie), 25. 10. 74
- Plewig, Gerd, Moorenstr. 5, 4000 Düsseldorf 1,
Dr. med. (Dermatologie u. Venerologie), (Lehrstuhlinhaber), 7. 10. 82
- Podlesch, Ingrid, Dürerstraße 15, 5657 Haan,
Dr. med. (Anästhesiologie)
- Reh, Herbert, Vieringhausen 137, 5630 Remscheid,
Dr. med. (Rechtsmedizin), 16. 6. 71
- Reil-Ehlers, Bernd, Am Seeblick 29, 4000 Düsseldorf 12,
Dr. med. habil. (Kiefer- und Gesichtschirurgie)
- Reinauer, Hans, Brinckmannstr. 37, 4000 Düsseldorf 1,
Dr. med. (Klinische Biochemie), 26. 4. 73 (Lehrstuhlinhaber)
- Reinhardt, Dietrich, Hohenzollernstr. 72, 4150 Krefeld,
Dr. med. habil. (Kinderheilkunde), 27. 7. 82
- Rick, Wirnt, Chlodwigstraße 99, 4000 Düsseldorf 1,
Dr. med. (Klinische Chemie), 15. 7. 74 (Lehrstuhlinhaber)
- Röhrborn, Gunter, Danziger Straße 4, 4044 Kaarst,
Dr. rer. nat. (Humangenetik und Anthropologie), 1. 10. 74 (Lehrstuhlinhaber)
- Rosenbauer, Karlheinz, A. Riehler Gürtel 41, 5000 Köln 60,
Dr. med. (Anatomie), 2. 11. 72 (Lehrstuhlinhaber)
- Rosin, Harry, Sperberweg 4, 4006 Erkrath,
Dr. med. habil. (Med. Mikrobiologie und Virologie), 16. 6. 81

- Ross, Hans-Georg, Volksgartenstr. 12, 4000 Düsseldorf 1,
Dr. med. habil. (Physiologie), 11. 4. 80
- Sandmann, Wilhelm, Josef-Kohlschein-Str. 2, 4040 Neuss-Wehl,
Dr. med. habil. (Chirurgie), 31. 12. 81
- Schadewaldt, Hans, Brehmstraße 82, 4000 Düsseldorf 1,
Dr. med. (Geschichte der Medizin), 1. 1. 63 (Lehrstuhlinhaber)
Zugleich Mitglied der Math.-Nat. Fakultät
- Scheibner, Horst, Oberbilkler Allee 78, 4000 Düsseldorf 1,
Dr.-Ing. (Neurophysiologie), 1. 4. 75
- Scheid, Andreas, Silcherstraße 9, 4000 Düsseldorf 13,
Dr. med. (Med. Mikrobiologie u. Virologie), 4. 11. 83
- Schirmer, Michael, Haus-Endt-Straße 211, 4000 Düsseldorf 13,
Dr. med. habil. (Neurochirurgie)
- Schlipkötter, Hans-W., Chopinstraße 11, 4000 Düsseldorf 13,
Dr. med. (Hygiene), 31. 8. 65 (Lehrstuhlinhaber)
- Schmidt, Eberhard, Preußenstr. 10, 4030 Ratingen 6 (Hösel),
Dr. med. (Pädiatrie), 8. 10. 71 (Lehrstuhlinhaber)
- Schneider, Wolfgang, Nesslerstr. 32, 4000 Düsseldorf 13,
Dr. med. (Innere Medizin), 19. 9. 77 (Lehrstuhlinhaber)
- Schnurr, Erhard, Fringsstr. 20, 4040 Neuss,
Dr. med. habil. (Innere Medizin)
- Schrader, Jürgen, Meliesallee 13, 4000 Düsseldorf 13,
Dr. med. (Physiologie), 21. 4. 83 (Lehrstuhlinhaber)
- Schübel, Franz, Hans-Henny-Jahnn-Straße 3, 4006 Erkrath,
Dr. med. dent. (Zahn-, Mund- und Kieferheilkunde), 7. 7. 77 (Lehrstuhlinhaber)
- Schulitz, Klaus-Peter, Dorfstraße 9a, 4000 Düsseldorf 12,
Dr. med. (Orthopädie), 15. 12. 77 (Lehrstuhlinhaber)
- Schulte, Hagen-Dietrich, An der Obererft 72, 4040 Neuss,
Dr. med. (Chirurgie), 11. 9. 73
- Schweitzer, Heinz, Im Rottfeld 9, 4000 Düsseldorf 1,
Dr. med. (Rechtsmedizin), 1. 11. 68 (Lehrstuhlinhaber)
- Sies, Helmut, Wehler Dorfstr. 32 a, 4040 Neuss 22,
Dr. med. (Physiologische Chemie), 1. 10. 79 (Lehrstuhlinhaber)
- Spiller, Paul, Harffer Str. 103, 4040 Neuss,
Dr. med. habil. (Innere Medizin)
- Staub, Wolfgang, Bergerfurthstraße 10, 4044 Kaarst,
Dr. med. (Physiologische Chemie und Biochemie), 1. 10. 70
Zugleich Mitglied der Math.-Nat. Fakultät (Lehrstuhlinhaber)
- Steingrüber, Hans-Joachim, Sanddornweg 2 a, 4040 Neuss 21,
Dr. phil. (Medizinische Psychologie), 22. 7. 74 (Lehrstuhlinhaber)
- Stolze, Theodor, Himmelgeister Str. 191, 4000 Düsseldorf 1,
Dr. med. (Medizinische Strahlenkunde)
- Straßburg, Manfred, Im Diepental 40, 4000 Düsseldorf 13,
Dr. med. dent. (Zahn-, Mund- und Kieferheilkunde), 7. 4. 72 (Lehrstuhlinhaber)
- Strohmeier, Georg, An der Obererft 80 d, 4040 Neuss 1,
Dr. med. (Innere Medizin u. Gastroenterologie), 26. 10. 73 (Lehrstuhlinhaber)
- Terinde, Rainer, Magnolienweg 8, 4040 Neuss 1,
Dr. med. habil. (Frauenheilkunde und Geburtshilfe), 25. 10. 83
- Teschke, Rolf, An der Jagengrenze 11, 4000 Düsseldorf 13,
Dr. med. habil. (Innere Medizin), 19. 7. 82

- Thämer, Volker, Sophienstr. 27, 4000 Düsseldorf 13,
Dr. med. (Physiologie), 7. 6. 77
- Toyka, Klaus Viktor, Himmelgeister Landstr. 136, 4000 Düsseldorf,
Dr. med. (Neurologie), 21. 12. 79
- Trube-Becker, Elisabeth, Am Strauchbusch 27, 4040 Neuss,
Dr. med. (Rechtsmedizin), 24. 10. 71
- Ulrich, Bernhard, Corellistr. 103, 4000 Düsseldorf 13
Dr. med. habil. (Chirurgie)
- Vogell, Wolrad, Hans-Sachs-Weg 21, 4006 Erkrath 2,
Dr. phil. (Biophysik u. Elektronenmikroskopie), 16. 1. 67 (Lehrstuhlinhaber)
- Vosberg, Henning, Volmerswerther Str. 7, 4040 Neuss 1,
Dr. med. (Innere Medizin u. Nuklearmedizin), 2. 5. 79
- Vosteen, Karl-Heinz, Elmenweide 10, 4000 Düsseldorf 13,
Dr. med. (HNO-Heilkunde), 1. 10. 66 (Lehrstuhlinhaber)
- Wechsler, Wolfgang, Eichenhainallee 2, 5060 Bergisch Gladbach 1,
Dr. med. (Neuropathologie), 1. 7. 76 (Lehrstuhlinhaber)
- Weise, Walter, Himmelgeister Straße 110, 4000 Düsseldorf 1,
Dr. med. dent. (Zahn-, Mund- und Kieferheilkunde), 11. 10. 72 (Lehrstuhlinhaber)
- Wendel, Udo, Hammer Dorfstraße 106, 4000 Düsseldorf 1,
Dr. med. habil. (Kinderheilkunde), 29. 9. 82
- Wienbeck, Martin, Fuhlrottweg 14, 4000 Düsseldorf 13,
Dr. med. (Innere Medizin), 29. 4. 74
- Winkelmann, Winfried, Dopplerweg 11, 4000 Düsseldorf 13,
Dr. med. habil. (Orthopädie), 27. 6. 83
- Wirth, Klaus, Sperberweg 9, 4006 Erkrath,
Dr. med. (Pharmakologie), 1. 9. 75
- Zeidler, Henning, Voisweg 21, 4030 Ratingen,
Dr. med. (Innere Medizin, insbesondere Rheumatologie), 17. 3. 83
- Zepf, Siegfried, Lehrstuhl für Psychotherapie, Moorenstr. 5, 4000 Düsseldorf 1,
Dr. med. habil. (Poliklinische Psychotherapie), 21. 12. 79
- Zimmermann, Horst, Moorenstraße 5, 4000 Düsseldorf 1,
Dr. med. (Innere Medizin, insbes. Stoffwechselkrankheiten und Ernährungslehre),
14. 6. 73 (Lehrstuhlinhaber)
- Zindler, Martin, Himmelgeister Landstraße 171, 4000 Düsseldorf 13,
Dr. med. (Anästhesiologie), 20. 9. 66 (Lehrstuhlinhaber)

c) Honorar-Professoren:

- Credner, Karl, Leipziger Str. 24, 3512 Reinhardshagen,
Dr. med. (Pharmakologie)
- Mitscherlich, Melitta, Weezer Straße 2, 4000 Düsseldorf 11,
Dr. med., 25. 10. 76
- Kulenkampff, Casper, Wolfgang-Müller-Straße 30, 5000 Köln-Marienburg,
Dr. med. (Psychiatrie), 25. 9. 72
- Wenzel, Hans Gerd, Kühnstr. 50, 4600 Dortmund 50,
Dr. med. (Arbeitsphysiologie), 16. 1. 73
- Wolff, Max-Richard, Hebbelstr. 7, 4000 Düsseldorf 1,
Dr. med. et. Dr. phil. (Physikalische Medizin und Technik), 11. 4. 67

d) Außerplanmäßige Professoren:

- Amelung, Diethard, Ganghofer Str. 15, 8183 Rottach-Egern,
Dr. med. (Innere Medizin), 7. 12. 65

- Andrian-Werburg, Frhr. v., Hanns, St. Johannes-Hospital, Duisburg-Hamborn,
Orthopädische Klinik, An der Abtei 7–11, 4100 Duisburg 11,
Dr. med. (Orthopädie), 27. 2. 81
- Arbab, Zadeh Amir, Leiter des Freien Instituts für gerichtliche und soziale Medizin,
Grabbeplatz 2, 4000 Düsseldorf 1,
Dr. jur., Dr. med. (Gerichtliche Medizin), 21. 6. 66
- Baumeister, Wolfgang, Max-Planck-Institut für Biochemie, 8033 Martinsried bei
München
Dr. rer. nat. (Biophysik)
- Baust, Walter, Neurologische Klinik des Evangelischen
Krankenhauses, Marienstr. 2–14, 2900 Oldenburg
Dr. med. habil. (Klinische Neurophysiologie und Neurologie), 7. 8. 69
- Behrendt, Heidrun, Med. Institut für Umwelthygiene, Abt. Elektronenmikroskopie,
Gurlittstraße 53, 4000 Düsseldorf 1,
Dr. med. (Anatomie), 18. 4. 84
- Berchtold, Peter, Leiter der klinischen Forschung Sandoz AG, Ch-4002 Basel
Dr. med. (Innere Medizin), 7. 8. 77
- Bergener, Manfred, Leitender Arzt der Rheinischen Landesklinik Köln,
Wilhelm-Griesinger-Straße 23, 5000 Köln 91,
Dr. med. (Psychiatrie), 1974
- Berger, Fritz, Kirchfeldstraße 40, Evangelisches Krankenhaus,
4000 Düsseldorf 1,
Dr. med. (HNO-Heilkunde), 7. 4. 70
- Berquet, Karl-Hans, Lange Zehnstraße 20, 8720 Schweinfurt,
Dr. med. (Orthopädie), 10. 2. 70
- Bethge, Hartmut, Am Elfengrund 42, 6100 Darmstadt-Eberstadt,
Dr. med. (Innere Medizin), 23. 12. 71
- Blessing, Manfred, Liebfrauenstraße 48, 4000 Düsseldorf 13,
Dr. med. (Allg. Pathologie und pathol. Anatomie), 1. 9. 71
Pathol. Institut Köln-Merheim
- Böcker, Reinhard, St.-Elisabeth-Hospital, Dördelweg 10, 5860 Iserlohn,
Dr. med. habil. (Urologie), 22. 8. 77
- Boeminghaus, Frank, Urologische Klinik, Krankenanstalten Neuss,
Lukaskrankenhaus, Preußenstr. 84, 4040 Neuss,
Dr. med. (Urologie), 22. 8. 77
- Bokelmann, Johannes, Behringstraße 17, 4040 Neuss,
Dr. med. habil. (Geburtshilfe und Frauenheilkunde), 31. 5. 72
- Borchard, Ulrich, Am Flockenhof 14, 4048 Grevenbroich-Hemmerden
Dr. med. habil. et Dr. rer. nat. (Pharmakologie und Toxikologie), 3. 2. 84
- Bosch, Gerhard, Ltd. Landesmedizinaldirektor i. R.,
Tannayerstr. 12, 6551 Norheim/Nahe,
Dr. med. (Kinder- und Jugendpsychiatrie), 18. 7. 67
- Both, Anton, Zentrum für Innere Medizin, Abteilung für Herz- und Gefäßkrankheiten,
Katharinenhospital, Kriegsbergstr., 7000 Stuttgart 1,
Dr. med. habil. (Innere Medizin), 15. 11. 73
- Brunner, Helmut, Waldstr. 10, 4018 Langenfeld,
Dr. med. (Medizinische Mikrobiologie)
- Büchner, Michael, Kreiskrankenhaus, Innere Abt., 7840 Mülheim,
Dr. med. (Innere Medizin), 11. 8. 72
- Carrié, Curt, Grabbeplatz 15, 4600 Dortmund,
Dr. med. (Haut- und Geschlechtskrankheiten), 8. 6. 42

- Carstensen, Gert, Chefarzt der Chirurgischen Klinik des Ev. Krankenhauses,
Teinerstraße, 4330 Mülheim a. d. Ruhr, Dr. med. (Chirurgie)
- Coburg, A. J., Krankenanstalten Neuss – Lukaskrankenhaus, Preußenstr. 84,
4040 Neuss, Dr. med. (Chirurgie), 19. 12. 79
- Dehnen, Walter, Giesenender Kirchweg 32, 4005 Meerbusch 2,
Dr. med. (Hygiene), 15. 12. 78
- Diller, Werner, Dir. des Instituts für Röntgendiagnostik und Nuklearmedizin,
Bayerwerk, Leverkusen
Dr. med. (Arbeitsmedizin), 6. 9. 78
- Drewes, Joseph, Wettiner Straße 15, 4000 Düsseldorf 11,
Dr. med. (Chirurgie)
- Drost, Herbert, Gebrüder-Grimm-Weg 4, 4006 Erkrath 2,
Dr. med. habil. (Innere Medizin), 27. 2. 84
- Eichhorn, Siegfried, Brucknerstraße 73, 4010 Hilden,
Dr. rer. pol. habil. (Krankenhauswesen), 7. 2. 76
- Eickenbusch, Wulf, Karl-Halle-Str. 100, 5800 Hagen,
Dr. med. habil. (Innere Medizin), 24. 4. 80
- von Elmendorff, Harald, Freiherr, Schloß, 5043 Lechenich,
Dr. med. (Chirurgie), 2. 1. 69
- Engelhardt, Jürgen Peter, Am Hövel 23, 4005 Meerbusch 1,
Dr. med. dent. (Zahn-, Mund- und Kieferheilkunde, insbesondere zahnärztliche
Prothetik), 12. 12. 73
- Fendel, Kurt E., Städt. Krankenhaus, 5650 Solingen, Hals-Nasen-Ohrenklinik,
Dr. med. (Hals-, Nasen-, Ohrenheilkunde)
- Ferbers, Eduard, St.-Vinzenz-Krankenhaus, Schloßstraße 85,
4000 Düsseldorf 30,
Dr. med. (Chirurgie), 21. 7. 66
- Flegel, Horst, Theodor-Körner-Straße 2, 5000 Köln-Rodenkirchen, F. (2 21) 39 12 68
Dr. med. (Neuropsychiatrie), 3. 9. 69
- Franken, Franz-Hermann, Sonnhalde 18, 7800 Freiburg,
Dr. med. (Innere Medizin), 15. 12. 68
- Fresen, Otto, Hermann-Hesse-Straße 2 a, 4000 Düsseldorf 30,
Dr. med. (Allg. Pathologie und pathologische Anatomie), 2. 8. 51
- Friedburg, Dieter, Carl-Schurz-Str. 9, 4150 Krefeld,
Dr. med. (Augenheilkunde)
- Fritsch, Wolf-Peter, Städtisches Krankenhaus Hildesheim, Medizinische Klinik II,
Weinberg 1, 3200 Hildesheim, Dr. med. (Innere Medizin)
- Fuchs, Erich, Pfitznerstraße 5, 6200 Wiesbaden,
Dr. med. habil. (Innere Medizin), 29. 6. 72
- Gehrmann, Günther, Heusnerstr. 40, Klinikum Barmen, 5600 Wuppertal 2,
Dr. med. (Innere Medizin), 20. 12. 67
- Geinitz, Wolfgang, Blumenthalstraße 41, 6900 HD-Neuenheim,
Dr. med. (Physiolog. und klin. Chemie), 2. 1. 63
- Gerteis, Werner, Städt. Krankenhaus Gerresheim, Gräulinger Str. 120,
4000 Düsseldorf 12,
Dr. med. (Geburtshilfe und Frauenheilkunde), 1. 5. 71
- Glaubitt, Dieter, Hohenzollernstraße 112, 4150 Krefeld,
Dr. med. (Nuklearmedizin), 12. 12. 74
- Gleichmann, Ulrich, (Gollwitzer-Meier-Institut), Herforder Straße,
4970 Bad Oeynhausen, Dr. med. (Innere Medizin)

- Görtz, Heinz, Augenklinik der Krankenhäuser des Märkischen Kreises GmbH,
Philipstraße 2, 5880 Lüdenscheid,
Dr. med. (Augenheilkunde), 15. 6. 65
- Grabow, Lutz, Mecklenburger Str. 37, 4100 Duisburg 11,
Dr. med. (Anästhesiologie), 2. 4. 79
- Graeber, Waldemar, Augenklinik der Städt. Krankenanstalten, 3300 Braunschweig,
Dr. med. (Augenheilkunde), 24. 7. 68
- Greiser, Eberhard, Bremer Institut für Präventionsforschung und Sozialmedizin,
Präsident-Kennedy-Platz 1, 2800 Bremen 1,
Dr. med. (Med. Statistik und Epidemiologie), 19. 12. 80
- Greven, Herbert, Feldstr. 72, 4000 Düsseldorf 30,
Dr. med. (Hals-, Nasen-, Ohrenheilkunde), 28. 12. 55
- Grewe, Horst-Eberhard, Chirurg. Klinik, Städt. Krankenanstalten,
4500 Osnabrück,
Dr. med. et med. dent. (Chirurgie), 2. 7. 64
- Groß-Selbeck, Gunter, Chefarzt des Kinderneurologischen Zentrums, Kliniken der Lan-
deshauptstadt, Krankenhaus Gerresheim, Gräulinger Str. 120, 4000 Düsseldorf 12,
Dr. med. (Kinderheilkunde)
- Gruenagel, Hans Helmut, Ev. Krankenhaus, Kirchfeldstr. 40,
4000 Düsseldorf 1,
Dr. med. (Chirurgie), 18. 5. 72
- Grünekle, Dieter, Chefarzt der inneren Abteilung des St. Johannesstiftes, Reumontstr.
28, 4790 Paderborn,
Dr. med. (Innere Medizin), 21. 6. 78
- Haas, Johannes, Ärztlicher Direktor des Fachbereiches Arbeitssicherheit
im TÜV Rheinland Köln, Konstantin-Wille-Str. 1, 5000 Köln 91,
Dr. med. (Arbeitsmedizin und Tropenmedizin)
- Haase, Hans-Joachim, Pfalzlinik, Weinheimer Straße, 6749 Landeck,
Dr. Dr. med. (Psychiatrie)
- Haering, Manfred, Rolander Weg 7, 4000 Düsseldorf 12,
Dr. med. (Geburtshilfe und Frauenheilkunde), 25. 3. 74
- Haike, Horst, Krankenanstalten des Kreises Lippe, Fichtenweg 1,
4930 Detmold 17,
Dr. med. (Orthopädie), 30. 12. 69
- Hansen, Fritz, Heleneweg 13, 4020 Mettmann 2,
Dr. med. (Kinderheilkunde), 18. 3. 52
- Hausamen, Torsten-Udo, Städt. Krankenanstalten Dortmund,
Beurhausstr. 40, 4600 Dortmund,
Dr. med. (Innere Medizin), 6. 5. 75
- Heidenreich, Johannes, Krankenhaus St.-Joseph-Stift, Schwachhauser
Heerstr. 54, 2800 Bremen,
Dr. med. (Geburtshilfe und Frauenheilkunde)
- Heinzler, Franz, Steinauer Straße 3, 4010 Hilden,
Dr. med. (Med. Strahlenkunde), 16. 6. 71
- Herberg, Liselotte, Curieweg 27, 4000 Düsseldorf 13,
Dr. med., Dr. med. vet. (Versuchstierkunde), 31. 3. 80
- Herbig, Herbert, Heiligenstraße 27, 4000 Düsseldorf 13,
Dr. med. (Chirurgie), 1. 2. 55
- Hermes, Wolfgang, Ev. Krankenhaus, Kirchfeldstr. 40, 4000 Düsseldorf 1,
Dr. med. (Innere Medizin), 19. 2. 70

- Heyden, Paul, Himmelgeister Str. 222, 4000 Düsseldorf 1,
Dr. med. et med. dent. (Zahn-, Mund-, Kieferheilkunde), 10. 2. 60
- Hilscher, Werner, Stefan-Georg-Weg 3, 4040 Neuss-Nord,
Dr. med. (Allgem. Pathologie und Pathol. Anatomie), 19. 2. 70
- Hirsch, Hans Hellmuth, Ev. Krankenhaus Duisburg-Nord,
Fahrner Str. 135, 4100 Duisburg 11,
Dr. med. (Chirurgie)
- Hoffmann, Ernst, St.-Josef-Hospital, Bergstr. 6–12,
5600 Wuppertal-Elberfeld,
Dr. med. (Chirurgie), 12. 1. 70
- Hoffmeister, Friedrich, Katernberger Straße 262, 5600 Wuppertal-Elberfeld,
Dr. med. (Pharmakologie und Toxikologie), 14. 9. 71
- Holland, Gerhard, Ev. Krankenanstalten, Fahrner Str. 135,
4100 Duisburg 11, Dr. med. (Augenheilkunde), 3. 4. 68
- Hoppe, Rudolf, Oertelstr. 8, 4000 Düsseldorf 1,
Dr. med. (Sozialhygiene)
- Huse, Klaus, Auenhof 8, 4030 Ratingen,
Dr. med. habil. (Anästhesiologie), 30. 4. 81
- Irmscher, Karl, Ev. Krankenh. Bethesda, 4050 Mönchengladbach,
Dr. med. (Innere Medizin), 29. 4. 71
- Itani, Zouhair, Schloßstr. 15, 4000 Düsseldorf 30,
Dr. med. (Dermatologie und Venerologie)
- Jacobi, Eckart, Rheumaklinik, 7954 Bad Wurzach,
Dr. med. habil. (Innere Medizin), 12. 9. 83
- Jaeger, Jost, Chefarzt der Frauenklinik des Ev. Krankenhauses, Teinerstraße,
4330 Mülheim a. d. Ruhr, Dr. med. (Frauenheilkunde)
- Jahnke, Karl, Klinikum Elberfeld, 5600 Wuppertal 1,
Dr. med. (Innere Medizin), 13. 10. 66
- Kaiser, Karl, Hilbingstr. 23, 4050 Mönchengladbach 2,
Dr. med. (Innere Medizin), 19. 4. 62
- Kazmeier, Fritz, Sauerbruchstr. 13, 2940 Wilhelmshaven,
Dr. med. (Innere Medizin), 14. 10. 57
- Kindler, Uwe, Ev. Krankenhaus, Virchowstraße 20, 4200 Oberhausen 1
Dr. med. (Innere Medizin), 27. 7. 75
- Kivelitz, Hans, Klinikum Duisburg, Chirurgische Klinik,
Zu den Rehwiesen 9, 4100 Duisburg 1,
Dr. med. (Chirurgie), 12. 5. 77
- Klein, Erich, Städt. Krankenanstalten, 4800 Bielefeld,
Dr. med. (Innere Medizin), 20. 12. 63
- Knieriem, Hans-Jürgen, Bethesda-Krankenhaus, Heerstr. 219, 4100 Duisburg,
Dr. med. (Allg. Pathologie u. Pathologische Anatomie), 26. 6. 73
- Knolle, Gerdt, Frankfurter Str. 77, 6050 Offenbach,
Dr. med., Dr. med. dent. (Zahn-, Mund- und Kieferheilkunde), 4. 1. 73
- Koblin, Ingolf, Starenweg 3, 8033 Krailling,
Dr. med., Dr. med. dent. habil. (Kiefer- u. Gesichtschirurgie), 10. 4. 80
- Koburg, Ernst, Theresienstr. 6, 8070 Ingolstadt,
Dr. med. (HNO), 8. 3. 72
- Koch, Dankmar, Medizinische Klinik des Diakoniewerkes, 4000 Düsseldorf 31,
Dr. med. (Innere Medizin), 24. 7. 68

- Koch, Heribert, Ltd. Arzt der Abteilung für Kiefer- und Gesichtschirurgie
am Evangelischen Krankenhaus Bethesda, Ludwig-Weber-Str. 15,
4050 Mönchengladbach,
Dr. med. Dr. med. dent. (Kiefer- und Plastische Gesichtschirurgie)
- Köhler, Ekkehart, Fachklinik Salzetal der LVA Westfalen, Alte Vlothoer Str. 1,
4902 Bad Salzuflen,
Dr. med. (Pharmakologie und Toxikologie)
- Köhler, Gert-Klaus, Psychiatrische Klinik der Evangelischen und
Johanniter Krankenanstalten Duisburg-Nord/Oberhausen GGmbH,
Steinbrinkstr. 96 a, 4200 Oberhausen 11,
Dr. med. (Psychiatrie), 17. 5. 83
- Köhler, Manfred, Holzerweg 7, 5250 Engelskirchen-Grünscheidt,
Dr. med. habil. (Innere Medizin), 15. 4. 81
- Kolb, Hubert, Curieweg 31, 4000 Düsseldorf 13,
Dr. rer. nat. (Immunbiologie u. Zellbiologie), 29. 4. 81
- Konrad, Reiner Maria, Bockumer Str. 287, 4000 Düsseldorf 31
Dr. med. (Chirurgie), 20. 12. 67
- Koviacicek, Stephan, Liebstr. 1, 8000 München 2,
Dr. med. (Chirurgie), 20. 7. 73
- Kreutzberg, Bernhard, Waldstr. 7, 5483 Bad Neuenahr,
Dr. med. (Chirurgie), 7. 6. 77
- Kröger, Erich, Akademie für öffentliches Gesundheitswesen,
Auf'm Hennekamp 70, 4000 Düsseldorf,
Dr. med. (Tropenhygiene und öffentliches Gesundheitswesen), 31. 3. 80
- Kuhn, Horst, Chefarzt der II. Med. Klinik der Städt. Krankenanstalten,
Oelmühlenstr. 26, 4800 Bielefeld 1
Dr. med. habil. (Innere Medizin)
- Küpper, Klaus, Stadtgartenallee 2, 5800 Hagen,
Dr. med. habil. (HNO-Heilkunde), 22. 6. 79
- Landen, Heribert C., Kaiser-Friedrich-Str. 90, 4040 Neuss,
Dr. med. (Innere Medizin), 21. 12. 55
- Lange, Albert, Brahmweg 9, 4005 Meerbusch 2,
Dr. med. (Hygiene und Mikrobiologie), 18. 12. 67
- Lauber, Hans, Ltd. Landesmedizinaldirektor i. R.,
Kastanienstraße 11, 4006 Erkrath 2,
Dr. med. (Psychiatrie und Neurologie), 18. 7. 67
- Lemburg, Peter, Kupferstr. 10, 4044 Kaarst,
Dr. med. habil. (Kinderheilkunde), 7. 8. 80
- Linden, Karl-Joachim, Landesklinik Nord-Schwarzwald, 7262 Hirsau/Calw,
Dr. med. (Psychiatrie), 23. 6. 71
- Loose, Dirk, Caprivistraße 42, 2000 Hamburg 55,
Dr. med. (Chirurgie), 27. 2. 84
- Lorenz, Otto, Luisenstr. 27, 4600 Dortmund,
Dr. med. et. med. dent. (Zahn-, Mund- und Kieferkrankheiten), 9. 2. 50
- Lücking, Theodor, Kinderklinik der Kliniken der Landeshauptstadt Düsseldorf,
Gräulinger Str. 120, 4000 Düsseldorf 12,
Dr. med. (Kinderheilkunde), 24. 2. 77
- Marx, Ernst, St.-Antonius-Hospital, 4190 Kleve 1,
Dr. med. (Chirurgie), 26. 10. 72
- Meister, Franz-Josef, Reimser Str. 10, 5100 Aachen,
Dr. Ing. (Akustik, Lärmmessung und Lärmbekämpfung), 1. 10. 64

- Menzel, Hans-Joachim, Mozartstr. 4, 4150 Krefeld,
Dr. med. dent. (Zahn-, Mund- und Kieferheilkunde), 4. 8. 75
- Meridiés, Reinhard, Prosper-Hospital, Mühlenstr. 27,
4350 Recklinghausen,
Dr. med. (Urologie), 22. 9. 76
- Merten, Richard, Brinckmannstraße 21, 4000 Düsseldorf 1,
Dr. med. (Innere Medizin), 10. 7. 59
- Meyer, Wolfgang, St.-Josef-Hospital, Mülheimer Str., 4200 Oberhausen
Dr. med. habil. (Chirurgie), 1. 8. 83
- Mittelbach, Franz, Marienhospital, Rochusstraße 2, 4000 Düsseldorf 30,
Dr. med. (Innere Medizin und Neurologie), 29. 1. 70
- Mortier, Wilhelm, Chefarzt der Kinderklinik der Städt. Krankenanstalten
Wuppertal-Barmen, 5600 Wuppertal
Dr. med. (Kinderheilkunde)
- Moschinski, Dieter, Dr. Geldmacher-Str. 20, 4047 Dormagen 1, Chefarzt der Chirurg.
Abteilung des Kreiskrankenhauses
Dr. med. (Chirurgie), 25. 7. 78
- Müller, Heinrich Günther, Frauenklinik des Diakoniewerkes,
Kreuzbergstraße 79, 4000 Düsseldorf 31,
Dr. med. (Geburtshilfe u. Frauenheilkunde), 11. 7. 66
- Mürtz, Robert, Kliniken der Landeshauptstadt Düsseldorf,
Gräulinger Straße 120, 4000 Düsseldorf 12,
Dr. med. (Innere Medizin), 25. 11. 67
- Neveling, Richard, St.-Anna-Krankenhaus, 4100 Duisburg,
Dr. med. (HNO-Heilkunde), 1. 8. 69
- Ney, Hartwig Roger, Oberstarzt, Albrecht-Dürer-Str. 16, 8014 Neubiberg,
Dr. med. (Chirurgie), 27. 2. 70
- Niedermeyer, Haydnstr. 1, 4150 Krefeld,
Dr. med. (Augenheilkunde), 7. 1. 60
- Niemann, Friedrich, Ev. Krankenhaus, Gartenstraße 8, 4020 Mettmann,
Dr. med. (Chirurgie), 2. 9. 74
- Odenthal, Hans, Marienhospital, 4650 Gelsenkirchen-Altstadt,
Dr. med. (Innere Medizin), 8. 5. 62
- Peters, Theodor, Ltd. Gewerbemedizinalektor beim Staatlichen Gewerbeamt,
4630 Bochum, Marienplatz 2,
Dr. med. habil. (Arbeitsmedizin), 26. 6. 80
- Petrides, Platon, Freytagstr. 45, 4000 Düsseldorf 1,
Dr. med. (Innere Medizin), 28. 11. 55
- Poche, Reinhard, Oelmühlenstraße 26, 4800 Bielefeld 1,
Dr. med. (Allgem. Pathologie und path. Anatomie), 20. 12. 63
- Pott, Friedrich, Zauberkuhle 14, 5090 Leverkusen 3,
Dipl.-Psych., Dr. med. habil. (Hygiene), 26. 6. 80
- Pöttgen, Wolfgang, Krupp-Krankenanstalten GmbH, Wittekindstr. 30-86,
4300 Essen
Dr. med. (Innere Medizin), 30. 7. 75
- Pulver, Karl-Georg, Langenrade 24, 2300 Kiel-Projensdorf,
Dr. med. (Anästhesiologie), 24. 3. 71
- Purschke, Reinhard, Wunnenbergstraße, 4600 Dortmund 50,
Dr. med. (Anästhesiologie)
- Rabe, Franz, Tiergartenstr. 79, 4150 Krefeld, Dr. med. (Neurologie), 8. 8. 72

- Raff, Werner-Karl, Gabelweihstraße 21, 1000 Berlin 27,
Dr. med. habil. (Physiologie), 22. 7. 76
- Rauch, Sigurd, Aarbergergasse 29, CH-3011 Bern,
Dr. med. Dr. phil. ès lettres (Hals-, Nasen- und Ohrenheilkunde),
10. 7. 67 (beurlaubt)
- Rechenberger, Ilse, Nettelbeckstr. 3, 4000 Düsseldorf 30,
Dr. med. habil. (Dermatologie u. Venerologie), 5. 5. 80, Akad. Oberrätin
- Rehberg, Hans-Joachim, Nobelstraße 33, 5090 Leverkusen,
Dr. med. dent. (Zahnheilkunde), 10. 9. 63
- Reitter, Hans, Chir. Abt. Städt. Krankenhaus, 6400 Fulda,
Dr. med. (Chirurgie), 4. 1. 63
- Ringler, Walter, Kittelbachstr. 15, 4000 Düsseldorf-Kaiserswerth,
Dr. med. (Chirurgie), 3. 8. 72
- Ritzl, Friedrich, Klinikum Barmen, Heusnerstraße 40, 5600 Wuppertal,
Dr. med. (Nuklearmedizin), 29. 4. 71
- Rodeck, Heinrich, Vestische Kinderklinik, 4354 Datteln i. W.
Dr. med. (Kinderheilkunde), 15. 4. 62
- Röttger, Hans, Prosper-Hospital, 4350 Recklinghausen,
Dr. med. (Geburtshilfe und Frauenheilkunde), 5. 12. 58
- Rudorff, Karl-Heinz, Bismarckstr. 5, 5657 Haan/Rhld.,
Dr. med. habil. (Innere Medizin)
- Rumpf, Peter, St.-Josef-Krankenhaus, Chirurgische Abteilung,
5657 Haan, Dr. med. habil. (Chirurgie), 23. 2. 81
- Sack, Heinz, Deusstraße 34, 4150 Krefeld,
Dr. med. habil., 30. 3. 50
- Sailer, Rudolph, Chefarzt der Chirurgischen und Unfallchirurgischen Abteilung des St.-
Vinzenz-Krankenhauses, Nußallee 28, 6450 Hanau,
Dr. med. (Chirurgie), 10. 6. 77
- Seemayer, Norbert, Flemingweg 11, 4300 Essen,
Dr. med. habil. (Hygiene und Med. Mikrobiologie), 18. 12. 74
- Siepmann, Hermann, Kreiskrankenhaus Dormagen, Klinik für
Anästhesiologie und Intensivmedizin, 4047 Dormagen 1,
Dr. med. habil. (Anästhesiologie), 27. 3. 81
- Simon, Kurt, Klinik Aprath, 5603 Wülfrath,
Dr. med. (Lungenkrankheiten), 10. 7. 73
- Solbach, Hans-Gerd, Kreiskrankenhaus, 4047 Dormagen,
Dr. med. (Innere Medizin), 17. 5. 71
- Swart, Bernhard, Sauerbruchstraße 9, 4040 Neuss,
Dr. med. (Med. Strahlenkunde), 26. 9. 76
- Sykosch, Heinz-Joachim, Rheinallee 53, 4000 Düsseldorf 11,
Dr. med. (Chirurgie), 23. 12. 69
- Schäfer, Ernst Ludwig, Ober St. Georgen, A-4372 St. Georgen am Wald,
Oberösterreich
Dr. med. (Innere Medizin), 19. 3. 58
- Schild, Walter, Städt. Krankenhaus, 5200 Siegburg,
Dr. med. (Geburtshilfe und Frauenheilkunde), 11. 7. 66
- Schmengler, Friedrich Ernst, Kirchholzstraße 6, 8232 Bayrisch Gmain,
Dr. med. (Innere Medizin), 17. 12. 47
- Schmidt, Helmut, A. E., Bethesda-Krankenhaus, 4100 Duisburg,
Dr. med. (Nuklearmedizin), 31. 10. 72

- Schmidt-Elmendorff, Horst-Werner, Brinckmannstr. 11, 4000 Düsseldorf 1,
Dr. med. habil. (Geburtshilfe u. Frauenheilkunde), 21. 8. 79
- Schmitz, Werner, Kreis Krankenhaus Urologische Abt., Röntgenstr. 18,
4930 Detmold, Dr. med. (Urologie), 14. 5. 71
- Schmolke, Manfred, Chefarzt der Chirurgischen Klinik der Krankenanstalten
„Florence Nightingale“, Diakoniewerk Düsseldorf-Kaiserswerth,
Kreuzbergstr. 79, 4000 Düsseldorf 31, Tel. 4 09 25 02 (04)
Dr. med. (Chirurgie), 30. 7. 82
- Scholtholt, Josef, Höhenstraße 14, 6451 Hanau/Mittelbuchen,
Dr. med. (Physiologie), 7. 9. 73
- Schröder, Eberhard, St.-Franziskus-Hospital, Kiskerstr. 26, 4800 Bielefeld,
Dr. med. (Innere Medizin), 19. 3. 73
- Schröder, Karl-Eugen, Medizinische Klinik, Ev. Krankenhaus Bethesda,
Heerstr. 219, 4100 Duisburg 1
Dr. med. (Innere Medizin), 17. 5. 83
- Schulte-Brinkmann, Wolfgang, Thomas-Mann-Straße 49, 4000 Düsseldorf 30,
Dr. med. (Röntgenologie u. Medizinische Strahlenheilkunde)
- Schulz, Heribert, Natruper-Tor-Wall 1, 4500 Osnabrück,
Dr. med. (Allgem. Pathologie und Pathol. Anatomie), 10. 7. 70
- Stegmann, Hubert, Marienhospital, Rochusstr. 2, 4000 Düsseldorf 30,
Dr. med. (Geburtshilfe und Frauenheilkunde), 18. 5. 67
- Steinbach, P.-D., Marien-Hospital, Rochusstraße 2, 4000 Düsseldorf 30,
Dr. med. (Augenheilkunde)
- Stemann, Ernst-August, Städtische Kinderklinik, Westerholter Straße,
4650 Gelsenkirchen-Buer,
Dr. med. habil. (Kinderheilkunde)
- Stock, Wolfgang, Chirurgische Abteilung, Marien-Hospital,
Rochusstraße 2, 4000 Düsseldorf 30
Dr. med. (Chirurgie)
- Stemmel, Walter, Chirurgische Klinik, Evangelisches Krankenhaus
Bethesda zu Duisburg GmbH, Heerstr. 219, 4100 Duisburg 1,
Dr. med. (Chirurgie), 10. 3. 81
- Stupp, Heinz, Am Heerdter Krankenhaus 2, 4000 Düsseldorf 11,
Dr. med. (Hals-, Nasen-, Ohrenheilkunde), 23. 12. 70
- Sturm, Alexander, Marienhospital, 4690 Herne,
Dr. med. (Innere Medizin), 23. 12. 69
- Tarbiat, Siavoche, Queen, Fahlawi Foundation, Med. Center, Teheran, Iran,
Dr. med. (Chirurgie), 21. 7. 66
- Thiemann, Klaus-Jürgen, Bockumer Straße 297, 4000 Düsseldorf 31,
Dr. med. (Medizinische Strahlenkunde), 15. 10. 76
- Thomitzek, Wolf Dieter, Am Pferchelhang 25, 6900 Heidelberg-Ziegelhausen,
Dr. med. (Physiologische Chemie), 11. 8. 72
- Tillmann, Walter, Chefarzt der Augenabteilung St.-Elisabeth-Krankenhauses GmbH,
Worthmannstr. 1, 5000 Köln 41,
Dr. med. (Augenheilkunde), 27. 7. 77
- Tomaschoff, Elisabeth, Sonnenstraße 42, 4000 Düsseldorf 1,
Dr. med. (Med. Mikrobiologie), 3. 5. 71
- Trobisch, Heiner, Institut für Laboratoriumsmedizin an den Städt. Kliniken
Duisburg, Zu den Rehwiesen 9, 4100 Duisburg 1,
Dr. med. habil. (Blutgerinnungs- und Transfusionsmedizin), 30. 4. 81

- Urban, Norbert, Sauerbruchstraße 10, 4040 Neuss,
Dr. med. (Kinderheilkunde), 27. 6. 59
- Vogelberg, K. H., Ickeswarderstr. 202, 4000 Düsseldorf 13,
Dr. med. habil (Innere Medizin), 15. 6. 79
- von Voß, Hubertus, Am Kleianskreuz 29 a, 4000 Düsseldorf 31,
Dr. med. habil. (Kinderheilkunde), 18. 4. 84
- Vyska, Karel, Institut für Medizin, Kernforschungsanlage Jülich GmbH,
5170 Jülich, Dr. Ing. (Theoretische Nuklearmedizin), 2. 12. 76
- Wagner, Wolfgang, St. Josefshospital, Urol. Abt., Kurfürstenstr. 69,
4150 Krefeld 11, Dr. med. habil. (Urologie), 3. 4. 80
- Weise, Hermann, Benediktinerstr. 31, 4050 Mönchengladbach 1,
Dr. med. (Innere Medizin), 15. 11. 56
- Werner, Christoph, Bethesda-Krankenhaus, Heerstraße 119, 4100 Duisburg,
Dr. med. habil. (Geburtshilfe und Frauenheilkunde), 10. 5. 78
- Westerhausen, Martin, St.-Johannes-Hospital, Medizinische Klinik II,
An der Abtei 7-11, 4100 Duisburg 11,
Dr. med. (Innere Medizin), 6. 4. 82
- Wiegmann, Wolfgang, Krankenhaus der Missionsschwestern Hiltrup,
Westfalenstr. 109, 4400 Münster, Dr. med. (Innere Medizin)
- Wild, Hans, 4330 Mülheim 11, Kirchbachstr. 23,
Dr. med. (Innere Medizin), 6. 8. 56
- Wildmeister, Wolfgang, von-Broichhausen-Allee 1, 4152 Kempen 1,
Dr. med. habil. (Innere Medizin), 19. 12. 79
- Wirth, Wolfgang, Schleichstraße 115, 5600 W-Barmen,
Dr. med. et Dr. phil. (Pharmakologie und Toxikologie), 20. 8. 40

e) Privatdozenten:

- Altrogge, Gerd, Städt. Krankenanstalten, Bremer Str. 79,
6700 Ludwigshafen/Rhein
Dr. med. habil. (Innere Medizin), 11. 6. 81
- Asbach, Hans W., Städt. Krankenanstalten Krefeld,
Urologische Klinik
Dr. med. habil. (Urologie), 23. 5. 78
- Baur, Max P., Leiter der Biometrischen Abteilung, Diabetes-Forschungsinstitut,
Am Düsterbäumchen 1, 5309 Meckenheim,
Dr. rer. nat. (Medizinische Statistik, Dokumentation und Datenverarbeitung), 2. 12. 81
- Berges, Friedhelm, Huvestr. 44, 4000 Düsseldorf 13,
Dr. med. habil (Innere Medizin), 27. 5. 82
- Boden, Wolfgang, Ahornstr. 9, 4005 Meerbusch-Büderich,
Dr. med. (Geburtshilfe u. Frauenheilkunde), 20. 6. 68
- Böhm, Ekkehardt, Am Broichgraben 84, 4000 Düsseldorf 13
Dr. med. (Rechtsmedizin), 31. 1. 80
- Boventer, Karl, Martinstraße 1, 5110 Alsdorf,
Dr. med. (Hygiene und Bakteriologie), 8. 12. 48
- Büttner, Ulrich, Dopplerweg 10, 4000 Düsseldorf 13,
Dr. med. (Neurologie), 1. 8. 81
- Büttner-Ennever, Jean-Alice, Doppler Weg 10, 4000 Düsseldorf 13
Ph. D. Univ. of London (Neuroanatomie), 9. 2. 84
- Claussen, Uwe, Heitbergweg 20, 5223 Haarscheid,
Dr. med. habil. (Humangenetik), 11. 12. 80

- Cleveland, Sinclair, Merowinger Straße 56, 4000 Düsseldorf,
Dr. rer. nat. (Physiologie), 21. 5. 81
- Cüppers, Hans-Josef, Klinikum Elberfeld, Arrenbergstraße, 5600 Wuppertal 1,
Dr. med. habil. (Innere Medizin), 21. 5. 81
- Daldrup, Thomas, Tulpenweg 1, 4044 Kaarst,
Dr. rer. nat. (Forensische Toxikologie), 8. 12. 83
- Distler, Wolfgang, Volmerswerther Str. 15, 4040 Neuss 1 (Grimmlinghausen)
Dr. med. habil. (Frauenheilkunde und Geburtshilfe), 24. 6. 82
- Döhne, Ernst, Gartenstraße 3, 5227 Schladern,
Dr. med. (Phoniatrie), 8. 5. 44
- Döhnert, Götz, St.-Antonius-Hospital, Abteilung Pathologie,
Albersallee 5-7, 4190 Kleve
Dr. med. (Pathologie)
- Dransfeld, Hans, An der Allee 122, 6500 Mainz,
Dr. med. et Dr. rer. nat. (Pharmakologie u. Toxikologie), 28. 9. 78
- Faber, Peter, Am Rindergraben 5, 4040 Neuss 21 (Rosellerheide),
Dr. med. habil. (Frauenheilkunde u. Geburtshilfe), 20. 1. 83
- Frantzen, Christiane, Krankenhaus der Augustinerinnen, Jacobistr., 5000 Köln
Dr. med. (Frauenheilkunde und Geburtshilfe), 11. 2. 82
- Freundl, Günter, Chefarzt der Frauenklinik, Kliniken der Landeshauptstadt
Düsseldorf, Krankenhaus Benrath, Urdenbacher Allee 83,
4000 Düsseldorf 13,
Dr. med. habil. (Frauenheilkunde und Geburtshilfe), 5. 2. 81
- Freye, Enno, Psychiatrische Klinik der Universität Essen,
Hohlweg 26/77, 4300 Essen 1,
Dr. med. habil. (Anästhesiologie), 31. 1. 80
- Goertz, Bernd, Am Waldpark 10, 5000 Köln 50,
Dr. med. habil. (experimentelle Neurologie und Psychiatrie), 25. 10. 79
- Greiner, Hermann, Stadtmedizinaldirektor, Nahestr. 53, 4100 Duisburg,
Dr. med. (Gerichtliche und Soziale Medizin), 8. 6. 53
- Grote, Bernhard, Steffenstraße 43, 4000 Düsseldorf,
Dr. med. habil. (Anästhesiologie), 8. 12. 83
- Haas, Wolfgang, Rheinfährstr. 188b, 4040 Neuss,
Dr. rer. nat. (Physiologische Chemie), 19. 5. 83
- Haerten, Klaus, Kardiologische Abteilung, Marienhospital,
4230 Wesel, Pastor-Janßen-Straße 8-38,
Dr. med. habil. (Innere Medizin), 15. 1. 81
- Hagedorn, Hans-Jochen, Medizinaluntersuchungsstelle, Lübbertorwall 18,
4900 Herford
Dr. med. habil. (Medizinische Mikrobiologie und Virologie), 12. 11. 81
- Heinen, Edgar, Städt. Marienkrankenhaus, Maria-Hilf-Bergweg 5-7, 8450 Bamberg,
Dr. med. habil. (Innere Medizin), 8. 7. 82
- Henke, Jürgen, Dr.-Kottmannstraße 66, 4048 Grevenbroich 2,
Dr. rer. nat. (Forensische Serologie), 11. 11. 82
- Hennekes, Raimund, Moorenstr. 5, 4000 Düsseldorf 1,
Dr. med. habil. (klinische Physiologie), 26. 6. 80
- Herzer, Jörg-Alexander, Oberstr. 5, 2322 Lütgenburg/Holstein,
Dr. med. habil. (Chirurgie), 13. 12. 79
- Hettwer, Horst, Brandenbusch 28, 5620 Velbert
Dr. rer. nat. (Anatomie), 15. 1. 81

- Hilweg, Dietrich, Lohbecker Berg 17, 4330 Mülheim,
Dr. med. habil. (Med. Strahlenkunde), 15. 10. 76
- Höck, Anton, Lortzingstraße 45, 500 Köln 41,
Dr. med. habil. (Nuklearmedizin), 28. 4. 83
- Idel, Helga, Helmholtzstr. 27, 4000 Düsseldorf,
Dr. med. habil. (Hygiene), 17. 11. 83
- Inoue, Kazuo, Lise-Meitner-Str. 77, 4000 Düsseldorf 13,
Dr. med. habil. (Anästhesiologie), 12. 5. 81
- Jaeschock, Rainer, Denglerstraße 35, 5300 Bonn 2,
Dr. med. habil. (Chirurgie), 9. 2. 84
- Jehle, Joachim, Goethestr. 24 B, 4006 Erkrath 2,
Dr. med. habil. (Innere Medizin), 10. 2. 83
- Junger, Erika, Adalbert-Stifter-Straße 49, 4006 Erkrath 1,
Dr. phil. (Cytobiologie), 29. 5. 80
- Jürgens, Herbert, Himmelgeister Str. 191, 4000 Düsseldorf 1,
Dr. med. habil. (Kinderheilkunde), 20. 1. 83
- Kaiser, Eberhard, Aukamm-Allee 33, 6200 Wiesbaden,
Dr. med. (Gynäkologische Endokrinologie), 30. 11. 67
- Kaumann, Alberto Julio, Eulerstraße 23, 4000 Düsseldorf 30,
Dr. med. habil. (Physiologie), 28. 4. 83
- Kemperdick, Helmut Friedrich, Markgrafenstr. 66, 4000 Düsseldorf 11,
Dr. med. habil., Akademischer Oberrat (Kinderheilkunde), 17. 4. 80
- Kisseler, Berthold, Radiologische Zentralabt., Kreiskrankenhaus,
7030 Böblingen, Dr. med. (Med. Strahlenkunde), 29. 4. 71
- Koschinsky, Theodor, Himmelgeister Landstr. 170, 4000 Düsseldorf 13,
Dr. med. habil. (Innere Medizin), 8. 7. 82
- Köster, Rainer, Augusta-Krankenanstalt, Abt. f. Röntgendiagnostik, Bergstr. 26, 4630
Bochum,
Dr. med. habil. (Radiologie), 12. 11. 81
- Kramann, Bernhard, Technische Universität, Dienstgebäude, Arcisstr. 21,
8000 München,
Dr. med. habil. (Radiologie), 29. 5. 80
- Krian, Arno, Saarwerdenstraße 45, 4047 Dormagen,
Dr. med. habil. (Chirurgie), 29. 5. 80
- Kuntz, Barbara, Himmelgeister Straße 50, 4000 Düsseldorf,
Dr. med. habil. (Blutgerinnung und Transfusionsmedizin), 17. 11. 1983
- Küppers, Hartmut, Bolderbergweg 4, 4000 Düsseldorf 12,
Dr. med. habil. (Innere Medizin), 26. 6. 80
- Lenz, Gerhard, Angerstraße 35, 4000 Düsseldorf-Urdenbach
Dr. med. habil. (Orthopädie), 9. 7. 81
- Lenz, Wolfgang, Markgrafenstraße 44, 4000 Düsseldorf,
Dr. med. habil. (Allgemeine und spezielle Pathologie), 11. 6. 81
- Liersch, Rüdiger, Angerstraße 69, 4000 Düsseldorf 13,
Dr. med. habil. (Kinderheilkunde), 30. 4. 81
- Lindenberger, Josef, Otto-Hahn-Straße 20, 4000 Düsseldorf,
Dr. med. habil. (HNO-Heilkunde), 2. 12. 82
- Lösse, Benno, Bettikumer Grund 10, 4040 Neuss 21,
Dr. med. habil. (Innere Medizin), 24. 6. 82
- Maarl, Klaus, Beethovenstr. 50, 4010 Hilden,
Dr. med. habil. (Urologie), 15. 11. 79

- Mannhold, Raimund, Rosenweg 7, 4000 Düsseldorf 31,
Dr. rer. nat. (Physiologie), 20. 1. 83
- Meyer, Hans, Himmelgeister Landstr. 58, 4000 Düsseldorf 13,
Dr. med. habil. (Kinderheilkunde), 30. 4. 81
- Olbrisch, Rolf Rüdiger, Chefarzt der Klinik für Plastische Chirurgie an den Krankenanstalten „Florence Nightingale“, Diakoniewerk Kaiserswerth, Kreuzbergstraße 79, 4000 Düsseldorf 31 (Kaiserswerth)
Dr. med. habil. (Plastische Chirurgie), 16. 3. 83
- Ostermeyer, Jörg, Meyerkamp 14, 4053 Jüchen 7,
Dr. med. habil. (Chirurgie), 11. 6. 81
- Palomba, Pier Paolo, Marburger Str. 20, 4000 Düsseldorf 1,
Dott. (Univ. Rom) habil. (Chirurgie), 29. 5. 80
- Passia, Dieter, Margeritenweg 36, 4044 Kaarst 1,
Dr. rer. nat. (Anatomie), 8. 12. 83
- Peerenboom, Hermann, Stadt Krankenhaus Soest, Innere Abt.,
Senator-Schwartz-Ring 8, 4770 Soest,
Dr. med. habil. (Innere Medizin), 11. 6. 81
- Petrich, Christian, Eifelstr. 15, 4450 Lingen,
Dr. med. habil. (Kinderheilkunde), 28. 10. 76
- Potthoff, Siegfried, Am Rittersberg 27, 4000 Düsseldorf 13,
Dr. med. habil. (Frauenheilkunde und Geburtshilfe), 27. 5. 82
- Przyrembel, Hildegard, Sophia Children's Hospital, University Hospital
Rotterdam, Gordelweg 160, 3038 GE Rotterdam
Dr. med. habil. (Kinderheilkunde), 17. 5. 79
- Puls, Walter, In den Birken 75, 5600 Wuppertal 1,
Dr. med. habil. (Pharmakologie und Toxikologie), 3. 7. 80
- Reimold, Ekkehard Werner,
Dr. med. (Kinderheilkunde), 15. 1. 63 (beurlaubt)
- Rösen, Peter, Vom-Stein-Straße 2, 5024 Pulheim 2 – Brauweiler,
Dr. rer. nat. (Klinische Biochemie), 8. 12. 83
- Rötzscher, Volker, Burgmüllerstr. 37, 4000 Düsseldorf 13,
Dr. med. habil. (Chirurgie), 8. 5. 80
- Schoppe, W. D., Uerdinger Str. 104, 4000 Düsseldorf,
Dr. med. habil. (Innere Medizin)
- Seichter, Ursula, Schanzenstraße 52, 4000 Düsseldorf 11,
Dr. med. dent. habil. (Zahn-, Mund- u. Kieferheilkunde), 2. 12. 82
- Sigwart, Ulrich, 28, chemin des Pétoleyres, CH-1100 Morges,
Dr. med. habil. (Innere Medizin), 1. 2. 79
- Soboll, Sibylle, Richard-Wagner-Str. 8, 4047 Dormagen 5,
Dr. rer. nat. (Physiologische Chemie), 11. 2. 82
- Sonnenberg, Amnon, Varnhagenstr. 40, 4000 Düsseldorf 1,
Dr. med. habil. (Innere Medizin), 21. 1. 82
- Sonnenberg, Gabriele, Vranhagenstr. 40, 4000 Düsseldorf 1,
Dr. med. habil. (Innere Medizin), 10. 2. 83
- Schlieper, Peter, Schlieperweg 27, 4006 Erkrath 2,
Dipl.-Phys., Dr. rer. nat. (Experimentelle Pharmakologie), 21. 1. 82
- Schmalbruch, Henning, Neurophysiol. Institut Kopenhagen,
Dr. med. (Elektromikroskopische Zytologie), 12. 11. 70
(von der Vorlesungspflicht entbunden)

- Schnell, Johannes-D., St.-Franziskus-Hospital, Kisker Straße 26,
4800 Bielefeld, Dr. med. habil. (Geburtshilfe und Frauenheilkunde), 16. 11. 78
- Scholten, Theo. Städt. Krankenhaus Hildesheim, II. Med. Klinik, Weinberg 1,
3200 Hildesheim,
Dr. med. habil. (Innere Medizin), 8. 7. 82
- Schoppe, Wolf-Dieter, Uerdinger Str. 104, 4000 Düsseldorf 30,
Dr. med. habil. (Innere Medizin), 21. 1. 82
- Schwendemann, Günther, Konstantinstraße 25, 4040 Neuss-Gnadental,
Dr. med. (Neuropathologie), 20. 1. 83
- Schwenen, Martin, Gothenstr. 27, 4000 Düsseldorf 1,
Dr. med. habil. (Physiologische Chemie), 29. 4. 82
- Steiner, Rudolf, Heinestr. 15, 4040 Neuss,
Dr. rer. nat. (Biophysik), 15. 11. 79
- Steinhoff, Hagen, Wilhelmstr. 14b, 4018 Langenfeld,
Dr. med. habil. (Anästhesiologie), 11. 2. 82
- Steyer, Michael, Katzbachstr. 39, 2800 Bremen,
Dr. med. habil. (Frauenheilkunde), 5. 2. 81
- Strasser, Klaus, Klinik für Anästhesie und Intensivmedizin des Alfried Krupp von Bohlen
und Halbach Krankenhauses gem. GmbH, Alfried-Krupp-Str. 21, 4300 Essen 1
Dr. med. habil. (Anästhesiologie), 26. 10. 78
- Streeck, Ulrich, Friedrich-von-Bodelschwinghstr. 26, 3400 Göttingen
Dr. med. habil. (Psychotherapie und Psychosomatik), 17. 11. 83
- Stüttgen, Ulrich, Südallee 68, 4000 Düsseldorf 13,
Dr. med. dent. habil. (Zahn-, Mund- und Kieferheilkunde), 27. 5. 82
- Trampisch, Hans Joachim, Alter Kirchweg 8, 4018 Langenfeld,
Dr. rer. nat. (Medizinische Statistik), 28. 4. 83
- van der Horst, Wolfgang, Leitenstorffer Str. 4, 4000 Düsseldorf 13,
Dr. med. habil. (Chirurgie), 8. 7. 82
- Wahn, Volker, Lindemannstr. 62, 4000 Düsseldorf 1,
Dr. med. habil. (Kinderheilkunde), 21. 10. 82
- Werners, Paulheinz, Steinstraße 28, 4000 Düsseldorf 1,
Dr. med. (Geburtshilfe und Frauenheilkunde), 23. 4. 70
- Wiegand, Herbert, Am Haustertshof 15, 4000 Düsseldorf 12,
Dr. med. (Pharmakologie u. Toxikologie), 9. 6. 80
- Winneke, Gerhard, Pfannenstr. 31, 4048 Grevenbroich 5,
Dr. rer. nat. (Medizinische Psychologie), 19. 1. 84
- Wüst, Hans-Joachim, An den Dorfhecken 4, 4048 Grevenbroich 2,
Dr. med. habil. (Anästhesiologie), 10. 12. 81

f) Akademische Direktoren, Oberräte und Räte:

- Augath, Dietrich, Tersteegenstr. 15, 4000 Düsseldorf 30,
Dr. med. (Chirurgie), 13. 2. 67
- Bieniek, Hans-Joachim, Grunewallstr. 32, 4156 Willich
Akadem. Dir., Dr. med. (Anatomie), 9. 9. 70
- Bostroem, Bernhard, Nachtigallenweg 3, 4005 Meerbusch 3,
Dr. med., 24. 7. 68
- Bremer, Gisela, Schinkelstr. 30a, 4006 Erkrath 1,
Dr. med. (Innere Medizin), 18. 1. 74
- Dehnen-Seipel, Helga, Ickerswarderstraße 104, 4000 Düsseldorf 13,
Dr. med. (Anästhesiologie)

- Dross, Karl, Tönisheider Str. 12, 4000 Düsseldorf 13,
Dr. rer. nat., 11. 11. 77
- Fessel, Hermann, Bong 9, 4154 Tönis-Vorst 1,
Akad. Dir., Dr. med. (Anatomie), 9. 9. 70
- Haarhoff, Klaus, Rosenweg 10, 5657 Haan 2,
Dr. med. (Rechtsmedizin), 1. 4. 78
- Hafner, Dieter, Gräulinger Straße 53, 4000 Düsseldorf 12,
Dipl.-Math., 2. 10. 78
- Hahn, Max, Humboldtstraße 10, 4044 Kaarst 1,
Dr. rer. nat., 2. 10. 68
- Idel, Helga, Helmholtzstr. 27, 4000 Düsseldorf 1,
Dr. med., Juni 1970
- Kuntz, Barbara Margarete E., Himmelgeister Str. 50, 4000 Düsseldorf 1,
Dr. med. (Blutgerinnung und Transfusionsmedizin), 19. 4. 82
- Kürten, Renate, Himmelgeister Landstr. 71, 4000 Düsseldorf 13,
Dr. med., Oberrätin (Med. Strahlenkunde), 2. 5. 72
- Matthiesen, Uwe, Sperberstraße 8, 4044 Kaarst,
Dr. rer. nat. (Physiologische Chemie), 6. 4. 76
- Menzel, Helmut, Kappeler Str. 42, 4000 Düsseldorf 13,
Dr. rer. nat. (Toxikologie), 1972
- Münchhoff, Christine, Akad. Oberrätin, Duisburger Str. 133, 4000 Düsseldorf 1,
Dr. med. (Chirurgie), 17. 1. 77
- Nessler, Lore, Rethelstraße 111, 4000 Düsseldorf 1,
Dr. med. (Kinderheilkunde), 15. 10. 72
- Passia, Dieter, Margaritenweg 36, 4044 Kaarst 1,
Dr. rer. nat., 9. 10. 75
- Perschmann, Ute, Himmelgeister Straße 155, 4000 Düsseldorf 1,
Dr. med. (Geburtshilfe und Frauenheilkunde), 11. 1. 78
- Richter, Otto, Saalfelder Weg 10, 4000 Düsseldorf 12,
Dr. rer. nat., 4. 8. 76
- Ruska, Carla, Rheindamm 15, 4005 Meerbusch 3,
Dr. rer. nat., 18. 12. 72
- Schade, Hans, Lerchenweg 5, 5657 Haan 1,
Dr. med. (Anatomie), 20. 10. 77
- Schmidt, Paris, Humboldtstr. 45, 4000 Düsseldorf 1,
Dr. med. vet. (Anatomie), 28. 5. 79
- Scheil, Hans-Georg, Auf der Böck 53, 4000 Düsseldorf 1,
Dr. rer. nat. (Humangenetik und Anthropologie), 14. 2. 75
- Schulte-Herbrüggen, Jutta, Pigageallee 19a, 4000 Düsseldorf 13,
Dr. med. (Anästhesiologie)
- Schulze, Hadwiga, Alte Landstraße 42, 4000 Düsseldorf 31,
Dr. med. (Orthopädie), 27. 5. 71
- Sprock, Ingeborg, Niederkasseler Straße 85, 4000 Düsseldorf 11,
Dr. med. (Kinderklinik), 31. 8. 78
- Strobach, Hans, Kanutenstr. 23, 4040 Neuss 22,
Dipl.-Chem., 1. 3. 70
- Wagner, Gunter, Otto-Hahn-Str. 47, 4000 Düsseldorf 13,
Dr. rer. nat. (Physiologische Chemie), 9. 7. 74

Wulff, Hans J., Corneliusstraße 28, 4000 Düsseldorf 1,
Dr. rer. nat. (Analytische Chemie und Forensische Toxikologie), 1. 9. 65

g) Mit Vorlesungen beauftragt:

- Brockhaus, Arthur, Bachstr. 104, 5657 Haan,
Dr. rer. nat. (Luftverschmutzung und Mortalität)
- Deneke, J. F. Volrad, Haedenkampstr. 1, 5000 Köln 41, F. (02 21) 44 60 93
Prof., Hauptgeschäftsführer der Bundesärztekammer
(Medizinische Publizistik)
- Dolgnier, Reinhard, Feldstr. 22 b, 4000 Düsseldorf 30,
Dr. med. (Epidemiologie)
- Effertz, Hans Wolfgang, Städt. Krankenanstalten Düsseldorf-Benrath,
Urdenbacher Allee 83, 4000 Düsseldorf 13,
Dr. med. (Gynäkologie und Geburtshilfe)
- Engels, Charlotta, Ziethenstr. 15, 4000 Düsseldorf 30,
Dr. rer. nat. (Praktische Übungen im Rahmen des Ökolog. Kurses)
- Ewen, K.,
Priv.-Doz., Dr. rer. nat. (Medizinische Physik, Strahlendosis und Strahlenschutz)
- Ewers, Ulrich, Graf-Luckner-Höhe 17, 4300 Essen 16,
Dr. rer. nat. (Hygiene)
- Gerd-Witte, Heinrich, Burgstr. 5, 4400 Münster,
Dr. med. (Theorie und Praxis der Homöopathie)
- Göke, Heinz, Max-Brandts-Str. 48, 4000 Düsseldorf 13
(Praktische Übungen im Rahmen des Ökologischen Kurses)
- Gründler, Horst, Holzweg 24 a, 4019 Monheim-Baumberg,
(Vorlesung mit praktischer Demonstration über zahntechnische Arbeiten)
- Hallauer, Johannes, Otto-Hahn-Straße 53, 4000 Düsseldorf 13,
Dr. med. (Ökologischer Kurs, Hygiene)
- Helmich, P., In der Haag 3, 4051 Brüggen,
Dr. med. (Allgemeinmedizin in der Landpraxis, Psychotherapie)
Dienzimmer in den Medizinischen Einrichtungen,
Gebäude 14.82, Tel. 3 11-77 50
- Hoppe, Rudolf, Institut für Hygiene Düsseldorf,
Prof. Dr. (Sozialmedizin und Sozialhygiene)
- Jansen-Rosseck, Petra, Himmelgeister Straße 36, 4000 Düsseldorf,
Dr. med. (Ökologischer Kurs, Hygiene)
- Jansen-Rosseck, Rolf, Himmelgeister Straße 56, 4000 Düsseldorf,
Arzt, (Ökologischer Kurs, Hygiene)
- Kappus, Hermann, Ackerstr. 8, 4048 Grevenbroich 5,
Prof. Dr. rer. nat. (Pharmakologie und Toxikologie, insbesondere der Zytostatika)
- Kastka, Joachim, Schlesische Str. 59, 4000 Düsseldorf 1,
Dipl.-Psych. (Umwelthygiene)
- Koldovsky, Pavel, Spindecksfeld 85, 4040 Ratingen,
Dr. med. (Ökologischer Kurs, Hygiene)
- Kretschmar, J. H., Psychiatrische Klinik der Universität Düsseldorf,
Bergische Landstr. 2, 4000 Düsseldorf 12,
Dr. med. (Praktische Übungen für akute Notfälle und erste ärztliche Hilfe)
- Kouros, Mohammad, Zur Hammershöhe 13, 4048 Grevenbroich
Dr. rer. nat. (Ökologischer Kurs, Hygiene)

- Lehmann, Helmut, Psychiatrische Klinik der Universität Düsseldorf,
Bergische Landstr. 2, 4000 Düsseldorf 12,
Dr. med. (Gruppentherapeutische und gruppendynamische Konzepte)
- Lilienthal, Hellmuth, Heideweg 37, 4000 Düsseldorf 30,
Dipl.-Biol. (Ökologischer Kurs, Hygiene)
- Massenkeil, Heinz Josef, Elisabeth-Krankenhaus Rheydt,
Dr. med. (Gynäkologie und Geburtshilfe)
- Müller, Ulrich, Psychiatrische Klinik der Universität Düsseldorf,
Bergische Landstr. 2, 4000 Düsseldorf 12,
Dipl.-Sozialwirt (a; Seminar Methoden der Epidemiologie und Ökologie in der Psy-
chiatrie –; Seminar Ethno-Psychiatrie – Versorgung psychisch Kranker in Entwick-
lungsländern)
- Munck, Georg, Meisenweg 2, 7030 Böblingen, F. (0 70 31) 2 16 41,
Dr. med. („Der wissenschaftliche Film in der Lehre und Forschung“)
- Oberbarnscheidt, Jürgen, Oberkasseler Str. 25, 4000 Düsseldorf 11,
Dr. Dipl.-Biochem. (Ökologischer Kurs, Hygiene)
- Olberding, Peter, Am Wehrhahn 34, 4000 Düsseldorf
Dr. Dipl.-Biol. (Ökologischer Kurs, Hygiene)
- Osing, W., Humperdinckstr. 3, 4000 Düsseldorf 13,
Dr. med. (Berufskunde und soziale Heilkunde)
- Otten, Hans-Hermann, Rheydter Str. 70, 4048 Grevenbroich,
Dr. med. (Medizinische Terminologie)
- Pflugmacher, Cathrin, Ickerswarder Str. 198, 4000 Düsseldorf 13,
Dipl.-Psych. (Medizinische Psychologie)
- Pilaski, Jürgen, Theodor-Fontane-Str. 4, 4006 Erkrath
Dr. (Ökologischer Kurs, Hygiene)
- Rehberg, H. J., Nobelstr. 33, 5090 Leverkusen,
Prof. Dr. (Zahnärztliche Materialkunde)
- Reinhard, Hans Georg, Psychiatrische Klinik der Universität Düsseldorf,
Bergische Landstr. 2, 4000 Düsseldorf 12,
Dr. med. (Kinder- und Jugendpsychiatrie)
- Richter, K.-H., Am Hülsfeld 39, 4000 Düsseldorf 12,
Dr. med., Ltd. Regierungsmedizinaldirektor (Tropenmedizin)
- Ritterstaedt, Uwe, Stüttgener Straße 33, 4040 Neuss-Vedesheim,
Dipl.-Ing. (Ökologischer Kurs „Lärmforschung“)
- Römer, Josef, Graf-Recke-Str. 25, 4000 Düsseldorf 1,
Ministerialdirigent (Juristische Probleme des Arztrechtes)
- Schrey, Alfred, Kirchhofstr. 33, 4050 Mönchengladbach 3,
Dr. med. (Arzneimittelprüfung und Arzneimittelgesetz)
- Schumacher, Otto M., Hügelstr. 16, 4000 Düsseldorf 13,
Dienstzimmer in den Medizinischen Einrichtungen,
Gebäude 14.82, Tel. 3 11-77 50
Dr. med. (Allgemeinmedizin in der Stadtpraxis)
- Schmidt, Eckhard, Fabriciusstr. 21, 4150 Krefeld 11,
 („Abwasserbehandlung im Rahmen des Ökologischen Kurses“)
- Seegers, Herbert, Mozartstr. 35, 4019 Monheim,
Redakteur (Praktische Übungen im Rahmen des Ökologischen Kurses)
- Stark, Marlies, Am Schwalbenberg 2, 4000 Düsseldorf,
Dipl.-Chem. Dr. rer. nat. (Ökologischer Kurs, Hygiene)

- Stiller-Winkler, Renate, Peter-Burggraf-Weg 5, 4300 Essen,
Mag. Biol. (Ökologischer Kurs, Hygiene)
- Terhaag, Ludwig, Bernhard-Lichtenberg-Str. 9, 4040 Neuss 1,
Dr. med. (Ökologischer Kurs „Arbeitsmedizin“)
- Thömen, Karl-Heinz, Himmelgeister Str. 380, 4000 Düsseldorf 1,
Ing. (grad.) (Praktische Übungen im Rahmen des Ökologischen Kurses)
- Tomingas, René, Germaniastr. 30, 4150 Krefeld
Dr. (Ökologischer Kurs, Hygiene)
- Vogel, Leiter des Chemischen Lebensmittel-Untersuchungsamtes,
Lambertusstr. 1, 4000 Düsseldorf 1
Dr. (Ökologischer Kurs „Lebensmittelhygiene“)
- Weißenhorn, Franz Josef, Veehstr. 43, 4000 Düsseldorf 1,
Dr. rer. nat. (Praktische Übungen im Rahmen des Ökologischen Kurses)
- Wiegand, Herbert, Am Haustershof 23, 4000 Düsseldorf 12
Priv.-Doz. Dr. med. (Ökologischer Kurs „Hygiene/Toxikologie“)
- Zielinski, Helmut Reinhold, Franz-Liszt-Str. 8, 4000 Düsseldorf 13,
M. Litt. Cantab. (Ärztliche Ethik), F. 3 11-71 17

h) Lehrbeauftragte für den III. Klinischen Studienabschnitt

Krankenanstalten Neuss, Lukaskrankenhaus, Preußenstr. 84,
4040 Neuss, Tel. (0 21 01) 87 41

- Biskup, L., Dr. med. (Pädiatrie)
- Boege, U., Dr. med. (Unfallchirurgie)
- Bohr, M., Dr. med. (Pathologie)
- Brucke, P., Dr. med. (Gynäkologie)
- Frentzen, Dr. med. (Unfallchirurgie)
- Haberich, M., Dr. med. (Pathologie)
- Hannen, W., Dr. med. (Pädiatrie)
- Kluitmann, Dr. med. (Pädiatrie)
- Kraemer, H., Dr. med. (Allgemeinchirurgie)
- Perrakis, E., Dr. med. (Allgemeinchirurgie)
- Piass, W., Dr. med. (Allgemeinchirurgie)
- Schlaack, E., Dr. med. (Anästhesiologie)
- Schwanitz, V., Dr. med. (Gynäkologie)
- Soboll, K.-U., Dr. med. (Anästhesiologie)
- Wittmann, G., Dr. med. (Innere Medizin)

Kliniken der Landeshauptstadt Düsseldorf

Krankenhaus Benrath, Urdenbacher Allee 83

Blum, Emil Oskar, Dr. med. (Chirurgie)

Haumann, Helmut, Dr. med. (Chirurgie)

Küppers, Hermann, Dr. med. (Innere Medizin)

Krankenhaus Gerresheim, Gräulingerstr. 120

Audretsch, Werner, Dr. med. (Gynäkologie)

Lennartz, Karl-Josef, Prof. Dr. med. (Pathologie)

Lülsdorf, Hans-Georg, Dr. med. (Kinderheilkunde)

Pohl, Herbert, Dr. med. (Chirurgie)
Prückner, Jürgen, Dr. med. (Chirurgie)
Röhner, Gottfried, Dr. med. (Anästhesiologie)
Ruppert, Dr. med. (Innere Medizin)
Theiss, Wolfgang, Dr. med. (Innere Medizin)

Evangelisches Krankenhaus Bethesda zu Duisburg gem. GmbH,
Heerstraße 219, 4100 Duisburg 1, Tel. (02 03) 60 081-1

Engels, J., Dr. med. (Radiologie)
Kurpreugsch, K., Dr. med. (Chirurgie)
Rabanus, T., Dr. med. (Innere Medizin)
Rink, Ekkehard, Dr. med. (Anästhesiologie)
Stahl, H. J., Dr. med. (Radiologie)
Stier, W., Dr. med. (Innere Medizin)

Städt. Krankenanstalten Krefeld, Lutherplatz 40, 4150 Krefeld 1,
Tel. (0 21 51) 8 28-1

Althoff, Dr. med. (Innere Medizin)
Bartelt, Dieter, Dr. med. (Chirurgie)
Baumbusch, Friedrich, Prof. Dr. med. (Urologie)
Becker, K., Prof. Dr. med. (Innere Medizin)
Bettges, Günter, Dr. med. (Allgemeine Pathologie und spezielle
pathologische Anatomie)
Bohne, Ulrich, Dr. med. (Hygiene und Laboratoriumsmedizin)
Breinlich, Reinhard, Dr. med. (Innere Medizin)
Broicher, Klaus, Dr. med. (Innere Medizin)
Brünner, H., Prof. Dr. med. (Chirurgie)
Bürgel, Christoph, Dr. med. (Radiologie)
Dingler, W., Dr. med. (Innere Medizin)
Drechsler, Hans-Jürgen, (Anästhesiologie und Intensivmedizin)
Eckes, Charlotte, Dr. med. (Anästhesiologie und Wiederbelebungs-
medizin)
Engelke, B., Dr. med. (Kinderchirurgie)
Fabian, E., Dr. med. (Neurologie)
Finger, Horst, Prof. Dr. med. (Hygiene und Laboratoriumsmedizin)
Gedick, Cemal, Dr. med. (Hals-Nasen-Ohrenheilkunde)
Grips, M., Dr. med. (Allg. Pädiatrie, Pädiatrische Hämatologie u.
kindliche Epilepsie)
Grosser, K.-D., Prof. Dr. med. (Innere Medizin)
Haberland, Klaus, Dr. med. (Innere Medizin)
Hani, Mahmud, Dr. med. (Chirurgie)
Haubrich, Jörg, Prof. Dr. med. (Hals-Nasen-Ohrenheilkunde)
Hienz, H.-A., Prof. Dr. Dr. med. (Allgemeine Pathologie und spezielle Anatomie)
Hommerich, Peter, Dr. med. (Anästhesiologie)
Janisch, Dr. med. (Frauenheilkunde)
Josefiak, Klaus, Dr. med. (Chirurgie)

Kleemann, Annegret, Dr. med. (Anästhesiologie)
Knapstein, Prof. Dr. med. (Frauenheilkunde)
Knoch, Klaus, Dr. med. (Innere Medizin)
Koischwitz, Prof. Dr. med. (Röntgendiagnostik)
Körner, Manfred, Dr. med. (Anästhesiologie und Intensivmedizin)
Kosenow, Wilhelm, Prof. Dr. med. (Kinderheilkunde)
König von, C. Wirsing, Dr. med. (Laboratoriumsmedizin und Hygiene)
Kösters, Stefan, Dr. med. (Urologie)
Krieg, H., Priv.-Doz., Dr. med. (Chirurgie)
Langbein, H., Dr. med. (Innere Medizin)
Mahlke, Martina, Dr. med. (Gynäkologie)
Polemann, Gerd, Prof. Dr. med. (Allgemeine Dermatologie und Mykologie)
Ritter, Raimo, Dr. med. (Kinderheilkunde)
Roséfort, A., Dr. med. (Chirurgie)
Siebers, Helmut, Dr. med. (Chirurgie)
Sobke, Berndt, Dr. med. (Allgemeine Dermatologie)
Stefan, M.-Th., Dr. med. (Dermatologie)
Thomas, Peter, Dr. med. (Kinderheilkunde)
Völpel, Dr. med. (Neuropathologie)
Wahl, Heinz-Gerd, Dr. med. (Unfallchirurgie)
Weinand, Hans-Albert, Dr. med. (Klinische Chemie u. Hämatologie)
Zeuner, Waldemar, Dr. med. (Frauenheilkunde und Geburtshilfe)
Zoch, H.-D., Dr. med. (Kinderpsychologie u. Psychosomatik)

Hospital zum Hl. Geist, von-Broichhausen-Allee 1, 4152 Kempen

Hoferichter, J., Prof. Dr. med. (Chirurgie)
Korsten, Dr. med. (Chirurgie)
Stremke, G., Dr. med. (Innere Medizin)
Wildmeister, P., Dr. med. (Innere Medizin)

Ev. u. Johanniter Krankenanstalten Duisburg-Nord/Oberhausen GmbH,
Fahrner Str. 135, 4100 Duisburg 11

Bammel, Erich, Dr. med. (Innere Medizin)
Beneicke, U., Dr. med. (Neurologie)
Güntert, Dr. med. (Chirurgie)
Hutschenreiter, Prof. Dr. med. (Urologie)
Prediger, F., Dr. med. (Gynäkologie)
Rausch, Dr. med. (Innere Medizin)

Klinik Aprath, 5603 Wülfrath

Klinik St.-Antonius-Marienheim, Hardtstr. 46, 5600 Wuppertal 1

Klinikum St. Petrus, Karnaper Str. 5600 Wuppertal-Barmen

Kliniken St. Antonius, Wuppertal

Albu, Dr. med. (Anästhesiologie)

Bartmann, K., Prof. Dr. med. (Laboratoriumsdiagnostik)
Buter-Weiden, Dr. med. (Innere Medizin)
Frede, Dr. med. (Innere Medizin)
Füsgen, Dr. med. (Innere Medizin)
Hesslenberg, Dr. med. (Anästhesiologie)
Hötter, G.-J., Dr. med. (Innere Medizin)
Jansen, Dr. med. (Anästhesiologie)
Kapp, H., Dr. med. (Chirurgie)
Kloppenburger, W., Dr. med. (Gynäkologie)
Lentz, Dr. med. (Radiologie)
Ludes, Prof. Dr. med. (Innere Medizin)
Tsamassiotis, A., Dr. med. (Neurologie-Psychiatrie)
Zipse, Dr. med. (Innere Medizin)

Kliniken der Stadt Wuppertal,
Ferdinand-Sauerbruch-Klinikum Elberfeld,
Arrenberger Str. 20-56, 5600 Wuppertal 1
Tel. (02 02) 39 41

Bertram, E., Dr. med. (Chirurgie)
Bolling, R., Dr. med. (Dermatologie)
Jellinghaus, G., Dr. med. (Anästhesie)
Kehyayan, S., Dr. med. (Anästhesie)
Klasmeier, H., Dr. med. (Radiologie)
Kußmann, J., Dr. med. (Chirurgie)
Luis, W., Dr. med. (Pathologie)
Meinrenken, H., Prof. Dr. med. (Gynäkologie)
Oberste-Lehn, Prof. Dr. med. (Dermatologie)
Peter, K. H., Dr. med. (Chirurgie)
Schubert, G., Dr. med. (Pathologie)
Stümper, W., ltd. Med. Dir. Dr. med. (Anästhesie)
Streicher, H. J., Prof. Dr. med. (Chirurgie)
Wittig, H. D., Dr. med. (Chirurgie)

Institute und Kliniken

Ärztlicher Direktor der Medizinischen Einrichtungen:

Prof. Dr. Georg Strohmeier, Direktor der Medizinischen Klinik und Poliklinik D:
Schwerpunkt Gastroenterologie

Sekretariat: Frau Richter-Pauen, F. 3 11-7569

Vertreter:

Prof. Dr. Karl Kremer, Direktor der Chirurgischen Klinik und Poliklinik A

Prof. Dr. Wolfgang Staib, Direktor des Instituts für Physiologische Chemie II

Zentrale Einrichtung der Medizinischen Einrichtungen Tierversuchsanlage (Gebäude 22.22; 22.04)

Leiter: Akademischer Direktor Dr. Hans-Joachim Bieniek

Sekretariat: Frau K. Montag, F. 3 11-4400 u. 4402

Wiss. Ang.: Dr. Bärbel Peter, Dr. Christl Remmers, Dr. Helmut Teschner, Dr. Annemarie Treiber

Anatomisches Institut (Gebäude 22.03)

Direktoren: N.N., Prof. Dr. Adolf Hopf, Prof. Dr. Karlheinz A. Rosenbauer,
Prof. Dr. Gottfried Arnold

Gesamtinstitut: Akad. Direktor Dr. Hermann Fessel, F. 3 11-2703

Sekretariat für Angelegenheiten des Gesamtinstitutes: Frau Stichner, F. 3 11-26 15

Lehrstuhl I

Prof. Dr. Adolf Hopf

Sekretariat: Frau Königshausen, F. 3 11-2753

Prof. Dr. Jürgen Maj, Prof. Gerd Novotny, Ph. D./Univ. London

Akad. Oberrat: Dr. Hans Schade

Wiss. Ang.: Dipl.-Math. Petra Winkler, Dr. Wolfgang Kern, Dr. Monika Ronsdorf,
Dr. Denise Kramp

Lehrstuhl II

N.N.

Sekretariat: Frau Brünker, F. 3 11-2686

Akad. Oberräte: Priv.-Doz. Dr. Dr. Horst Hettwer, Priv.-Doz. Dr. Dieter Passia,
Dr. Paris Schmidt-Grigoriadis

Wiss. Ang.: Dr. Syed G. Haider

Lehrstuhl III

Prof. Dr. Karlheinz A. Rosenbauer

Sekretariat: Frau Jansen, F. 3 11-2657

Wiss. Ass.: Zahnarzt Prinzler, Frau Dr. Staneva

Wiss. Ang.: Frau Dr. Dr. Cornelia Campean, Dr. Dr. Nicolae Campean

Wiss. Hilfskraft: N.N.

Lehrstuhl IV

Prof. Dr. Gottfried Arnold

Sekretariat: Frau Eichelhardt, F. 3 11-27 06

Wiss. Mitarbeiter: Harald Clahsen, F. 3 11-27 00, Klaus Zanger, F. 3 11-27 04, Gerhard Schwinger, F. 3 11-27 19 u. 26 98

C. u. O. Vogt-Institut für Hirnforschung (Gebäude 22.03)

Direktor: Prof. Dr. Adolf Hopf, F. 3 11-27 77

Sekretariat: Frau Bardet, F. 3 11-27 77 u. 23 36

Akad. Oberrat: Dr. Karl Dross

Wiss. Ass.: Dr. Karl-Bernhard Bogerts, Marion Eckmiller, PH. D./Univ. of California, Dr. Bernd Huppertz, Priv.-Doz. Jean A. Büttner-Ennever, Ph. D./Univ. London

Abteilung für Neuropsychologie

Prof. Dr. Gerhard Grünewald, F. 3 11-27 89

Wiss. Ang.: Dr. Heinz Schuhmacher

Institut für Biophysik und Elektronenmikroskopie (Gebäude 14.80)

Direktor: Prof. Dr. phil. Wolrad Vogell, F. 3 11-25 45

Sekretariat: Frau Ingeburg Werner, F. 3 11-25 31

Akadem. Oberräte: Dr. rer. nat. Max Hahn, Dipl.-Phys. (F. 3 11-25 33),

Dr. rer. nat. Carla Ruska (F. 3 11-25 44)

Wiss. Ass.: Priv.-Doz. Dr. rer. nat. Victoria Kolb-Bachofen,
Dr. rer. nat. Jutta Schlepper-Schäfer

Wiss. Ang.: Dr. rer. nat. H. Lloyd, Dipl.-Biol. Franck Karrenberg, Dr. rer. nat. Peter Roos

Physiologisches Institut (Gebäude 22.03)

Direktoren: Prof. Dr. Joachim Haase (Geschäftsführender Direktor), Prof. Dr. Raimund Kaufmann, Prof. Dr. Jürgen Schrader

Lehrstuhl I

Prof. Dr. Jürgen Schrader, F. 3 11-26 70

Sekretariat: Frau Renate Buchholz, F. 3 11-26 72

Prof. Dr. V. Thämer, F. 3 11-26 54

Akad. Rat: Priv.-Doz. Dr. W. Schütz, F. 3 11-26 53

Wiss. Ass.: A. Bom, Dr. A. Deussen, Dr. G. Heusch, Dr. K. Kroll, G.-H. Möser

Wiss. Ang.: Dipl.-Biol. B. Mohr, Dr. rer. nat. J.D. Schipke

Lehrstuhl II

Prof. Dr. Joachim Haase, F. 3 11-26 87

Sekretariat: Frau Gisela Voos, F. 3 11-26 87

Prof.: Dr. Horst Scheibner (F. 3 11-26 95), Dr. Hans-Georg Ross (F. 3 11-26 92)

Akad. Rat: Priv.-Doz. Dr. Sinclair Cleveland, F. 3 11-26 89

Wiss. Ang.: Dipl.-Phys. Elmar Wolf, Dr. M. A. Pak, Dipl.-Biol. Dagmar Bergmann-Erb,
Dipl.-Biol. Lutz Heinemann

Lehrstuhl für Klinische Physiologie

Prof. Dr. Raimund Kaufmann, F. 311-2762

Sekretariat: Frau Nina Bühring, F. 311-2762

Prof. Dr. Jörg Moser (F. 311-2608), Prof. Dr. med. Rainer Bayer, F. 311-2760

Priv.-Doz. Dr. Rudolf Steiner, F. 311-2752

Priv.-Doz. Dr. A. J. Kaumann, Priv.-Doz. Dr. R. Mannhold, F. 311-2749

Wiss. Ang.: Dipl.-Ing. Franz Bartos, Dr. H. Lemoine, Tom Morris

Institute für Physiologische Chemie (Gebäude 22.03)

Institut für Physiologische Chemie I

Direktor: Prof. Dr. Helmut Sies

Sekretariat: Frau Monika Rech, Frau Auguste Sartorius, F. 311-2707

Prof. Dr. Hans Kröner (F. 311-2833)

Akadem. Rat: Dr. Gunter Wagner (F. 311-2716)

Wiss. Ass.: Dr. Akerboom, Frau Dr. Brigelius, Dr. de Groot, Dipl. Biochem. Müller,
Priv.-Doz. Frau Dr. Soboll

Institut für Physiologische Chemie II

Prof. Dr. Wolfgang Staib

Sekretariat: Frau Margit Schlitt, F. 311-2724/2726

Akad. Rat: Dr. Uwe Matthiesen, F. 311-2728, Priv.-Doz. Dr. Martin Schwenen, F.
311-2732/2730

Wiss. Ass.: Dr. Förster, Dr. Kühn-Velten, Dr. Schadewaldt, Dipl. Chem. Petzinna

Arbeitsgruppe für Onkologische Chemie:

Prof. Dr. Hans Bojar, F. 311-2741/2720

Lehrstuhl für Klinische Biochemie (Diabetologie)

Diabetes-Forschungsinstitut, Auf'm Hennekamp 65, F. 32821

Direktor: Prof. Dr. Hans Reinhauer

Sekretariat: Frau Hyland, F. 3382-241 oder 240, 314334

Institut für Humangenetik und Anthropologie (Gebäude 23.12, Ebene 03)

Direktor: Prof. Dr. Gunter Röhrborn, F. 311-2350

Sekretariat: Frau König, F. 311-2350, Frau Schleuter, F. 311-3960, Frau Mai, F. 311-
2354

Prof. Dr. F. Majewski, F. 311-4346

Akadem. Oberrat: Dr. Hans-Georg Scheil, F. 311-2351

Wiss. Ass. u. Wiss. Ang.: Priv.-Doz. Dr. Uwe Claussen (F. 311-2359), Dr. Albert Drie-
sel (F. 311-2357), Dr. Hans-Jürgen Gebauer (F. 311-2352), Dr. Timm Goecke (F.
311-3963), Frau Dr. G. Rautmann (F. 311-2349), Frau Dr. M. Manolache (F. 311-
2353), Frau Dipl. Agr. J. Jenderny (F. 311-2356)

Pathologisches Institut

Direktor: Prof. Dr. Waldemar Hort

Sekretariat: Frau Wahl, F. 3 11-83 39/83 40

Prof. Dr. Dr. Peter Pfitzer

Oberärzte: Prof. Dr. Franz Borchard, Prof. Dr. Hartmut Frenzel

Wiss. Ass.: Frau Dr. Schmitt-Gräff, Dr. K. F. Buerrig, Dr. B. Lohe, Dr. E. W. Feiden, Dr. F. G. Kaup, Dr. Dr. Hans-Ulrich Sons, Dr. Dierk Mosny, Dr. Hans-Hermann Kessler, Dr. A. Heusch, Fr. Dr. Christiane Hagen, Dr. Christoph Diefenbach, Frau Dr. Vera Hoffmann, Fru Dr. Eva-Maria Ihle

Neuropathologisches Institut (Gebäude der Pathologie 14.79)

Direktor: Prof. Dr. Wolfgang Wechsler, F. 311-8660

Sekretariat: Frau S. Spickmann und Frau E. Walter, F. 311-8660/61

Wiss. Ass.: Dr. rer. nat. B. Eberhardt (F. 311-8652), Dr. med. M. Ehret (F. 311-8663)
Dr. med. J. Kiwit (F. 311-8663), M. Langenbach (F. 311-8653), Dr. med. R. Schober
(F. 311-8662), Dr. med. R. Seitz (F. 311-8653)

Gastwissenschaftler: Dr. med. S. Krajewski

Institut für Pharmakologie(Gebäude 22.21)

Direktor: Prof. Dr. Kurt Greeff

Vorzimmer: Frau Erika Lohmann, F. 311-2500/2501, Annahme: U. Back, F. 311-2519

Prof.: Dr. Klaus Wirth (F. 311-2508), Dr. Eike-A. Noack (F. 311-2511)

Oberarzt: Prof. Dr. Dr. U. Borchard, F. 311-2509

Akad. Oberrat: Dipl.-Chem. Hans Strobach, F. 311-2513/2514

Akad. Rat: Dipl.-Math. D. Hafner, F. 311-2449

Wiss. Ang.: Dr. B. Dénes, Frau Dr. A.A.L. Fox, Frau Dr. C. Herrstadt, Frau Dr. C. Hirth, Dr. L. Michaelis

Institut für Toxikologie (Gebäude 22.21)

Prof. Dr. Friedrich Karl Ohnesorge

Sekretariat: Frau B. Stark, F. 311-3022

Akad. Oberrat: Dr. rer. nat. Helmut Menzel

Wiss. Ang.: N. N., Dr. rer. nat. H. Dieter, Dr. rer. nat. Q. Tran-Thi, Dr. rer. nat. L. Müller

Institut für Medizinische Mikrobiologie und Virologie

(Gebäude 22.21)

Direktor: Prof. Dr. Peter Naumann

Sekretariat: Frau M. Schönfelder (F. 311-2459/2460)

Prof. Dr. Harry Rosin (F. 311-2464)

Prof. Dr. Andreas Scheid (F. 311-2225)

Oberarzt: Dr. Thomas Krech (F. 311-3814)

Wiss. Ass.: Dr. Marie-Luise Mones, Bärbel Schumacher, Attilio Crea, Maria Sakellariou, Dr. Georg Herbertz, Lutz Thomas, Dr. Bertin Dufaux, Dr. Sigrid Reifferscheid, Binu Srampical

Institut für Hygiene, Gurlittstraße 53, Auf'm Hennekamp 50,

Direktor: Prof. Dr. Hans-Werner Schlipköter

Vorzimmer: Frau Christel Peterhofer, F. 3389228

Prof. Dr. Ludwig Grün

Akad. Rat: Frau Priv.-Doz. Dr. med. habil. Helga Idel

HschAss.: Frau Dr. med Petra Jansen-Rossek

Wiss. Ang.: Frau Dr. med. Brigitte Baginski, Dr. med. Johannes Hallauer, Dr. med. Pavel Koldovsky, Dr. med. Norbert Pitz, Frau Mag. biol. Renate Stiller-Winkler, Frau Ing. Christa Schulte Stemmerk, Frau Dr. Ursula Hurtenbach

Zentralinstitut für Klinische Chemie und Laboratoriumsdiagnostik

(Zentrallaboratorium), (Gebäude 13.81)

Direktor: Prof. Dr. Wirnt Rick

Sekretariat: Frau Meis, F. 311-7769

Oberarzt: N.N.

Oberassistentin: Prof. Dr. Ingeborg Kupke

Wiss. Mitarbeiter: U. Fahrion, Dr. M. Falck, Dr. R. W. Grunewald, W. Heil, Dr. M. Sabbagh

Institut für Arbeitsmedizin, Gebäude 23.11/12, Ebene 00

Direktor: Prof. Dr. Dr. Gerd Jansen (in Personalunion: Staatlicher Gewerbearzt in Nordrhein, Ltd. Gewerbeärztliche Direktion, Düsseldorf, Gurlittstraße 55)

Sekretariat: Frau Joncic, Tel. 311-4721, Frau Klingenburg, Tel. 344031 (Gurlittstr. 55)

Oberärzte: Frau Dr. S. Rehm (Bereich Arbeitsmedizin), F. 311-4997, Frau Dr. B. Grieb^{Wisch}
(Bereich Sozialmedizin), F. 311-4717

Wiss. Ass.: Dipl.-Phys. F. Gono (F. 311-4718), Dipl.-Math. P. Mehnert (F. 311-4832), R. Münster

Institut für Rechtsmedizin (Gebäude 14.84)

Direktor: Prof. Dr. Heinz Schweitzer

Sekretariat: Frau Ursula Klewe, F. 311-2385 u. 2361

Oberärzte: Prof. Dr. Herbert Reh, N.N.

Leiter der toxikol.-chem. Abt.: Akadem. Oberrat Dipl.-Chem. Dr. Hans J. Wulff

Akad. Oberrat: Dr. Klaus Haarhoff

Wiss. Ass.: Priv.-Doz. Dr. Ekkehardt Böhm, Priv.-Doz. Dr. Thomas Daldrup, Priv.-Doz. Dr. Jürgen Henke, Dr. Peter Michalke, Dipl.-Pharm. Stefan Szathmary, Sebastian Honus, Dr. Bernhard Liesegang

Institut für Geschichte der Medizin (Gebäude 23.12, Ebene 04)

Direktor: Prof. Dr. Hans Schadewaldt, F. 311-3940

Sekretariat: Frl. Susanne Görner, F. 311-3941

Wiss. Ass.: Dr. med. Norbert Kohlen (F. 311-3942), M.A. Eva Schuster (F. 311-3943)

Im selben Hause: **Düsseldorfer Institut für amerikanische Völkerkunde**, Direktor: H. Krumbach, Merowingerstraße 12, F. 343118, Archiv: F. 311-3945

Institut für Medizinische Statistik und Biomathematik

(Gebäude 23.02)

Direktor: Prof. Dr. Hans Joachim Jesdinsky, F. 3 11-3034

Sekretariat: Frau Nerenz, F. 3 11-3036

Wiss. Ass.: Privatdozent Dr. H. J. Trampisch (F. 3 11-3035), Dr. Liselotte von Ferber (F. 3 11-4362), Dipl.-Math. B. Hendrikx (F. 3 11-3037)

Wiss. Hilfskräfte: Dipl.-Math. B. Ehle

Institut für Medizinische Psychologie (Gebäude 23.02)

Direktor: Prof. Dr. Hans-Joachim Steingrüber

Sekretariat: Frau Uhlecke, F. 3 11-30 14

Wiss. Ass.: Dr. Rolf Bisping, Dr. Wolfgang Klosterhalfen, Dr. Sibylle Klosterhalfen, N.N.

Institut für Medizinische Soziologie (Gebäude 23.02)

Direktor: Prof. Dr. Christian von Ferber, F. 3 11-4360

Sekretariat: Hannelore Schlüter, F. 3 11-4492

Wiss. Ass.: Dr. Wolfgang Slesina, F. 3 11-4361

Medizinische Klinik und Poliklinik

Geschäftsführender Direktor: Prof. Dr. med. Franz Loogen

Stellvertretender Geschäftsführender Direktor: N.N.

Klinik A (Gebäude 13.80)

Schwerpunkt Haematologie, Onkologie, klinische Immunologie

Direktor: Prof. Dr. med. Wolfgang Schneider

Sekretariat: Frau Agnes Müller, F. 3 11-7720/7721

Wiss. Abteilungsvorsteher: Prof. Dr. med. Rainer-Maria Jungblut

Oberärzte: Prof. Dr. med. Bernd Grabensee, Prof. Dr. med. Jörg Thomas Fischer, Prof. Dr. med. Uwe Peters, Priv.-Doz. Dr. med. Wolf-Dieter Schoppe

Wiss. Ass.: Dr. Aul, Frau Dr. Brüske-Hohlfeld, Frau Dr. Buchbinder, Dr. Glück, Frau Dr. Hagen-Aukamp, Dr. Heimberg, Dr. Heyll, Priv.-Doz. Dr. Kaiser, Dr. Kulzer, Dr. Maly, Dr. Neubacher, Frau Dr. Paßlick, Dr. Planker, Dr. Scharf, Frau Dr. Schürer, Dr. Trapp, Dr. Tsamaloukas, Frau Dr. Türk, Dr. Wehmeier, Dr. Weisser, Dr. Winkelmann

Klinik B (Gebäude 14.87 und 13.80)

Schwerpunkt Kardiologie

Direktor: Prof. Dr. Franz Loogen

Sekretariat: Frau Schaar, F. 3 11-7900

Oberärzte: Prof. Dr. Paul Spiller, Prof. Dr. Günter Breithardt, Prof. Dr. Gerd Goeckenjan, Priv.-Doz. Dr. Benno Lösse, Priv.-Doz. Dr. Joachim Jehle

Akadem. Oberrat: Dr. Bernhard Bostroem

Angiologische Ambulanz: Prof. Dr. Manfred Köhler

Wiss. Ass.: Dr. Abendroth, Dr. Block, Dr. Borggreve, Dr. Breuer, Dr. Budde, Dr. Curtius, Frau Dr. Gramsch-Zabel, Dr. Hauer, Dr. Horstkotte, Dr. Kladetzky, Dr. van Krogh, Dr. Lauber, Frau Dr. Rosanowski, Dr. Schwartzkopff, Dr. Vester, Priv.-Doz. Dr. Worth

Klinik C (Gebäude 18.72)

Schwerpunkt Endokrinologie, Rheumatologie

Direktor: Prof. Dr. Hans Ludwig Krüskenper

Sekretariat: Frau Kölgen, F. 3 11-78 10

Oberärzte: Prof. Dr. Rainer Hehrmann, Prof. Dr. Jörg Herrmann, Prof. Dr. Franz-Adolf Horster, Prof. Dr. Dr. Elmar Keck, Prof. Dr. Hans-Kuno Kley, Prof. Dr. Henning Zeidler

Wiss. Ass.: Dr. Beyer, Dr. Burke-West, Dr. Dudek, Dr. Husmann, Dr. Kohlsdorfer, Dr. Kröll, Dr. Lakomek, Dr. Magrian, Dr. Meuser, Dr. Schlaghecke, Dr. Seelbach

Klinik D (Gebäude 18.72)

Schwerpunkt Gastroenterologie

Direktor: Prof. Dr. Georg Strohmeyer

Sekretariat: Frau Richter-Pauen, F. 3 11-75 69

Oberärzte: Priv.-Doz. Dr. Friedrich Wilhelm Berges, Prof. Dr. Bernard Miller, Prof. Dr. Rolf Teschke, Prof. Dr. Martin Wienbeck

Wiss. Ass.: Priv.-Doz. Dr. A. Sonnenberg, Dr. Erckenbrecht, Dr. Frieling, Dr. Gellert, Dr. Hanrath, Dr. Hengels, Dr. Kreuzpainter, Frau Dr. Lenzen, Dr. Lübke, Dr. Niederau, Dr. Petrides, Dr. Porschen, Dr. Purrmann, Dr. Stremmel

Klinik E (Gebäude 18.72)

Schwerpunkt Ernährung und Stoffwechsel

Direktor: Prof. Dr. Horst Zimmermann

Sekretariat: Frau Wüstneck, F. 3 11-78 12

Oberarzt: Prof. Dr. Michael Berger

Wiss. Ass.: Dr. Chantelau, Dr. Finke, Dr. Jörgens, Dr. Kemmer, Dipl.-Oeco-Troph. Kronsbein, Dr. Mülhauser, Dr. Schäfer, Dipl.-Päd. V. Scholz, Frau Priv.-Doz. Dr. G. Sonnenberg, Dr. Thraen, Dr. Tsotsalas, Dr. Weiss

Röntgenabteilung der Medizinischen Kliniken und Polikliniken C, D, E:

Leiter Prof. Dr. Th. Stolze

Lehrstuhl für Innere Medizin (Diabetologie)

Diabetes Forschungsinstitut, Auf'm Hennekamp 65, F. 3382-1

Direktor: Prof. Dr. Friedrich Arnold Gries

Sekretariat: Frau U. Voss, F. 3382-200

Neurologische Klinik (Gebäude 18.70)

Direktor: Prof. Dr. Hans-Joachim Freund

Sekretariat: Frau Ch. Kalter, F. 3 11-78 80

Oberärzte: Dr. Aulich (Neuroradiologie), Priv.-Doz. Dr. U. Büttner, Prof. Dr. M. Hennerici, Prof. Dr. J. Noth, Prof. Dr. K. Toyka

Wiss. Ass.: Dr. G. Arendt, Dr. K. Heining, Dr. H. Hohlfeld, Dr. V. Hömberg, Dr. W. Köhne, Dr. J. Netz, Dr. U. Pasch, Dr. R. Reiners, Dr. U. Schreiter, P. D. Dr. G. Schwendemann, Dr. F. Schuier, Dr. A. Schwartz

Psychiatrische Klinik der Universität Düsseldorf – Rheinische Landeslinik

Bergische Landstraße 2, 4000 Düsseldorf, F. 280 11

Direktor: Prof. Dr. Kurt Heinrich

Sekretariat: Frau Best, F. 280 12 19

Prof. Dr. Claus Haring

Wiss. Ass.: Augspach, Becker, Dr. E. Lehmann, Dr. U. Müller, Dr. Quadbeck, W. Strauß

Forschungsstelle für psychiatrische Soziologie

Leiter: Dipl.-Sozialwirt Dr. U. Müller

Forschungsstelle für klinische Psychologie

Leiter: Dipl.-Psychol. Dr. Erlo Lehmann

Klinik für Psychotherapie und Psychosomatik der Universität Düsseldorf – Rheinische Landeslinik

Bergische Landstraße 2, 4000 Düsseldorf 12, F. 280 11

Direktor: Prof. Dr. Annelise Heigl-Evers, F. 2801-556

Sekretariat: Frau Klotz, F. 2801-557

Leitende Psychologin: Prof. Dr. Susanne Davies-Osterkamp, F. 2801-671

Bettenstation für Psychotherapie und Psychosomatik

Oberarzt: Priv. Doz. Dr. Ulrich Streeck, MA, F. 2801-558

Klinikbüro: Frau Schwirz, F. 2801-559

Wiss. Ang.: Frau Dr. Bosse-Steuernagel, Dipl.-Psych., F. 2801-636; Frau Dr. Fischbach-Breuer, Ärztin, F. 2801-619

Poliklinik für Psychotherapie und Psychosomatik Ambulanz II

Oberarzt: Dr. Dr. Ulrich Rosin, F. 2801-684

Anmeldung: Frau Roennefahrt, 2801-673, Frau Krüger 2801-676

Wiss. Ang.: Herr Burgartz, Arzt; Herr Dipl.-Math. Günther, M.A., Frau Hermanns, Dipl.-Psych., Ärztin; Frau Dr. Hockauf, Ärztin; Frau Laqua-Schönert, Ärztin; Dipl.-Psych. Neuzner

Tagesklinik für Psychotherapie und Psychosomatik

Oberarzt: Dr. Celal Odag, F. 2801-546

Anmeldung: Frau Radtke, F. 2801-543

Dr. Hempfling, F. 2801-451- Frau Dipl.-Psych. Henneberg-Mönch, F. 2801-544, Dr. Standke, F. 2801-670

Lehrstuhl für Psychotherapie und Psychosomatik

Moorenstraße 5, 4000 Düsseldorf, (Gebäude 14.90 u. 14.91)

Universitätsstr. 1, 4000 Düsseldorf 1 (Gebäude 23.11 – Ebene 02)

Direktor: Prof. Dr. Annelise Heigl-Evers, F. 3 11-8304/8572

Sekretariat: Frau Wendelin, F. 3 11-8338

Prof.: Dr. Siegfried Zepf, F. 3 11-8528, Dr. Luciano Alberti, F. 3 11-45 80/83 08

Poliklinik für Psychotherapie und Psychosomatik Ambulanz I und Konsiliardienst für die Universitätsklinken (Gebäude 14.90) Moorenstr. 5

Sekretariat: Frau Wendelin, F. 3 11-8338

Wiss. Ass.: Frau Dr. Weidenhammer, F. 3 11-7354

Wiss. Ang.: Frau Baur-Morlok, Ärztin, F. 3 11-8535, Dr. Ponesicky, F. 3 11-8529

Psychotherapeutische Beratungsstelle für Heranwachsende (einschl. Studierende)
(Gebäude 14.90 u. 14.91), Moorenstr. 5

Sekretariat: Frau Wendelin, F. 3 11-8338

Wiss. Ass.: Dr. Blitz, Dr. Nitzschke, F. 3 11-8537/8536

Psychotherapeutische Forschungsstelle (Gebäude 23.11, Ebene 02)

Universitätsstr. 1, 4000 Düsseldorf

Sekretariat: Frau Spieker, F. 3 11-8304

Chirurgische Klinik und Poliklinik (Gebäude 12.41)

Direktoren:

Prof. Dr. med. Karl Kremer (Klinik A)

Sekretariat: Frau Päss, F. 3 11-7350/7351

Prof. Dr. med. Wolfgang Bircks (Klinik B) (Geschäftsführender Direktor)

Sekretariat: Frau Bardey, F. 3 11-8331/8332

Prof. Dr. med. Erich Müller (Klinik C)

Sekretariat: Frau Dick, F. 3 11-7480

Büro des Geschäftsführenden Direktors: Frau Kuznicki, F. 3 11-7370

Prof.: Dr. Wilhelm Sandmann, Dr. Hagen Dietrich Schulte

Akadem. Oberärzte: Dr. Dietrich Augath, Dr. Christine Münchhoff

Oberärzte: Dr. Ernst Derra, Dr. Gerbert Irlich, Priv.-Doz. Dr. Wolfgang v. d. Horst,
Priv.-Doz. Dr. med. habil. Eishow Katoh, Priv.-Doz. Dr. Arno Krian, Prof. Dr. Helmut
Nier, Priv.-Doz. Dr. Jörg Ostermeyer, Priv.-Doz. Dr. Volker Röttscher, Prof. Dr. Bern-
ward Ulrich, Dr. Björn Willberg

Wiss. Mitarbeiter: Rüdiger Autschbach, Dr. Ulrich Böckmann, Dr. Luis Diaz, Dr.
Andreas Dingel, Dr. Cornelia Dotzenrath, Ahn Dung Duong, Dr. Franz Michael Erbel,
Dr. Nikolaos Evangelopoulos, Bernd Fastabend, Frau Dr. Andrea Frilling, Dr. Johann
Gomez, Dr. Klaus Grabitz, Cornelia Groschopp, Dr. Maximilian von Grundherr, Frau
Dr. Regina Haberland, Dr. Bernd Hartmann, Dr. Rainer Jaeschock, Dr. Alfred
Kaschner, Reinhard Kasperk, Dr. Young Hak Kim, Dr. Thomas Kirchhoff, Dr. Michael
Klein, Priv.-Doz. Dr. Horst-Wilhelm Kniemeyer, Dr. Alexander Lanaras, Dr. Branislav
Metejic, Dr. Georg Ohde, Dr. Rembert Ostermann, Dr. Herbert Posival, Dr. Claus-Jür-
gen Preuße, Dr. Wolfram Saul, Dr. Hans-Hubert Schmitt, Dr. Norbert Schmitz, Dr.
Jörg Schoenen, Dr. Friedrich Wilhelm Schütter, Dr. Abel Teyang, Dr. Giovanni Tor-
sello, Dr. Patrick Verreet, Dr. Joachim Winter, Dr. Anthony Zammit

Institut für Experimentelle Chirurgie (Gebäude 23.12)

Direktor: Prof. Dr. Gunther Arnold, F. 3 11-3539

Sekretariat: Frau Marianne Heisse, F. 3 11-3538

Wiss. Mitarbeiter: Dr. Rolf Meschig, F. 3 11-3449

Institut für Blutgerinnungswesen und Transfusionsmedizin

(Gebäude 12.41 + 12.43)

Direktor: Prof. Dr. Herbert Theodor Brüster

Sekretariat: Frau Pitscher, F. 3 11-7344

Oberärzte: Priv.-Doz. Dr. B. Kuntz, Akad. Rätin; Dr. W. Taubert

Wiss. Ass.: Dr. M. Gosse, Dr. J. Scheja (Dr. rer. nat.), Dr. G. Reinholz, Dr. A. Wilhelm,
Dr. H. Sauer, Dr. Jesdinski-Buscher

Institut für Anaesthesiologie

Direktor: Prof. Dr. Martin Zindler

Sekretariat: Frau Adamek, F. Nbst. 3 11-81 01

Oberärzte: Prof. Dr. Konrad Falke, Dr. Erhard Hartung, Priv.-Doz. Dr. Hagen Steinhoff, Priv.-Doz. Dr. Hans-Joachim Wüst

Akad. Oberräte: Prof. Dr. Klaus Huse, Dr. Helga Dehnen-Seipel

Akad. Rätin: Dr. Jutta Schulte-Herbrüggen

Wiss. Ass.: Dr. Luis Azevedo, Dr. Inge Baunach, Dr. Jutta Bergmann, Dr. Hans-Joachim Boschek, Dr. Bernhard Botta, Dr. Herwig Bretschneider, Dr. Maria Breulmann, Dr. Rolf Buhl, Dr. Johann Derksen, Dr. Rudolf Dünzen, Dr. Hans-Werner Feiereis, Dr. Artur Fournell, Priv.-Doz. Dr. Bernhard Grote, Dr. Thomas Hackmann, Dr. Adriaan Hagenaars, Priv.-Doz. Dr. Kazuo Inoue, Dr. Jutta Kaiser, Dr. Gerd Kissler, Dr. Heike Klar, Dr. Rolf-Joachim Kohlhoff, Dr. Djuro Lendel, Dr. Mauro Leonbruni, Dr. Bernd Mainzer, Dr. Ute Meyer, Dr. Marianne Mikat, Dr. Boris Neruda, Dr. Robert van Poppen, Dr. Peter Radermacher, Dr. Eliane Rauch, Dr. Detlev Rohner, Dr. Rolf Rossaint, Dr. Maria Segeth, Dr. Rudolf Schier, Dr. Brigitte Schwaderer, Dr. Klaus-Dieter Stühmeier, Dr. Beate Stütz, Dr. Frank Thiessen

Abteilung für experimentelle Anaesthesiologie

Leiter: Prof. Dr. Joachim O. Arndt

Sekretariat: Frau Vogt, F. 3 11-36 10

Wiss. Ass.: Dr. Peter Lipfert, Dr. Jürgen Peters

Urologische Klinik (Gebäude 13.72)

Direktor: Prof. Dr. Rolf Ackermann

Sekretariat: Frau Christel Seiler, F. 3 11 81 10/81 11

Oberärzte: Priv.-Doz. Dr. Klaus Maar, Dr. H.-E. Mellin

Wiss. Ass.: Dr. Thomas Ebert, Dr. Volker Häger, Dr. Bruno d'Hondt, Dr. Michael-Wolfgang Kühn, Dr. Stephan M. Miller, Dr. Volker Müller-Mattheis, Dr. Bernd Schmitz-Dräger, Dr. Yoshri Sidarous

Neurochirurgische Klinik (Gebäude 13.71)

Direktor: Prof. Dr. Wolfgang J. Bock

Sekretariat: Frau van Hasseln, F. 3 11-79 10/79 11

Oberärzte: Dr. N. Nicola, Akad. Rat; Dr. H. Schamoni, Akad. Oberrat; Prof. Dr. M. Schirmer; Dr. H.-U. Thal, Prof. E. Lins (Neuroradiologe)

Wiss. Ang.: Fr. Dr. Bold-Gäth, I. Dakrouy, Dr. U. Dietrich, S. Kazkaz, Dr. Lumenta, Dr. J. Piek, Frau Dr. F. Rempelberg, Dr. N. Roosen, R. Sakellariou, Dr. C. U. Sprick, Dr. U. Sprick, Dr. F. Ulrich, Dipl.-Phys. Krämer

Orthopädische Klinik (Gebäude 11.90, 11.91, 11.92, 11.93)

Direktor: Prof. Dr. Klaus-Peter Schülitz

Sekretariat: Fr. Margot Thiede, F. 3 11-79 60/79 61

Oberärzte: Prof. Dr. med. habil. Winfried Winkelmann, Prof. Dr. med. habil. Wilhelm Klein, Priv.-Doz. Dr. med. habil. Gerhard Lenz, Akad. Oberrätin Dr. med. Hadwiga Schulze, Priv.-Doz. Dr. med. habil. Ekkehard Hille

Wiss. Ass.: Dr. Stephan Döhning, Dr. Rainer Ganz, Dr. Zouheir Hanna, Dr. Johannes Heusgen, Dr. Klaus Hubaleck, Dr. Hans-Joachim Kablitz, Dr. Martin Linsen, Dr. Wolfgang Quante, Dr. Rüdiger Riemer, Dr. Gerhard Roggenland

Medical Tribune

aktuell · kritisch · praxisnah

Abo-Sonderpreis für Studenten der Medizin:
DM 60,- (Jahresabo) statt DM 90,-

*Medical Tribune mit mtv, der Fernsehzeitschrift für den Arzt,
erscheint wöchentlich plus zusätzlicher Sonderausgaben
zu den wichtigsten Kongressen.*



Ich abonniere Medical Tribune mit mtv zum ermäßigten Jahres-Abo-Preis von DM 60,- für Studenten der Medizin.

Ich bitte um ein Probe-Abo:
4 Wochen Medical Tribune kostenlos zum Kennenlernen.

Name/Anschrift

Datum/Unterschrift

Das Abonnement kann mit einer Frist von 4 Wochen zum Jahresende schriftlich gekündigt werden, ansonsten verlängert es sich automatisch um ein Jahr.

Bitte senden an:
Verlag Medical Tribune GmbH
Postfach 42 40
6200 Wiesbaden

Institut und Klinik für Medizinische Strahlenkunde (Gebäude 14.83)

Direktor: N.N.

Sekretariat: Frau Christel Riethmüller, F. 3 11-7990/7991

Oberärzte: Prof. Dr. Dietrich Günther, Akademische Oberrätin Frau Dr. Renate Kürten, N.N.

Wiss. Ass.: Christian G. Freytag, Dr. Melanie Kulajta, Dr. Kai Lindstrom, Dr. Karin Meiers-Lange, Burkhard Oeser, Frau Eva-Maria Pollnik, Dr. Heiko Rausch, Dr. Viet-Truc Tran, Rolf-Peter Trappe

Physiker: Dr. rer. nat. Ingrid Lauber-Altman

Nuklearmedizinische Klinik

Fernruf (02461) 61 64 43 (Jülich); (02 11) 3 11 85 40 (Düsseldorf, Gebäude 11.61)

Direktor: Prof. Dr. Ludwig Feinendegen

Sekretariat: Frau Flegel, Frau Jansen

Oberärzte: Prof. Dr. Henning Vosberg (Düsseldorf), Dr. Werner Böcker (Jülich)

Wiss. Ass.: (Düsseldorf) Dr. Zsolt Szabó; (Jülich): Dr. Sabine Hopmann, Dr. Erich Liese, Jean-Robert Magloire, Dr. Irene Nieveler-von St. Vith, Dr. Gunawan Notohamidjo, Winfried Schaden, Dr. Günther Spohr, Dr. Helmut Wieler

Frauenklinik (Gebäude 14.75)

Direktor: Prof. Dr. Lutwin Beck

Sekretariat: Frau Helgard Hoechst, F. 3 11-7500/7501

Oberärzte: Prof. Dr. Herbert Albrecht, Prof. Dr. Hans Georg Bender, Prof. Dr. Rainer Terinde, Priv.-Doz. Dr. Wolfgang Distler, Priv.-Doz. Dr. Peter Faber, Akadem. Oberrat Priv.-Doz. Dr. Siegfried Potthoff,

Psychosomatische Medizin: Prof. Dr. Hans Molinski

Biomedizinische Technik: Prof. Dr. rer. nat. Jürgen Morgenstern, Dipl.-Ing. Uwe Naumann

Onk. Labor: Dr. rer. nat. Ursula Koldovsky

Akadem. Rat Dr. Ute Perschmann: gyn. Ambulanz

Wiss. Ass.: Dr. Rudi Campo, Dipl.-Ing. Dr. med. Hansjörg Deck, Dr. Werner Degen, Dr. Hans-Peter Diemer, Dr. Maria v. Ditzfurth, Dr. Michael Dolff, Dr. Michael Graf, Dr. Elisabeth Heywinkel, Dr. Peter Kozlowski, Dr. Angelika Lösse, Dr. Heino v. Matthiesen, Dr. Joachim Müller, Dr. Volker Pelzer, Priv.-Doz. Dr. Hans-Walter Schlößer, Dr. Hans-Georg Schnürch, Dr. Thomas Schwenger, Dr. Thierry Somville, Dr. Rosemarie Staib, Dr. Uta Strauven, Dr. Günter Umbach, Dr. Hugo Verhoeven

Kinderklinik (Gebäude 14.76 und 11.85)

Direktoren: Prof. Dr. Hans-Gerd Lenard, Prof. Dr. Eberhard Schmidt,

Prof. Dr. Hans Joachim Bremer

Geschäftsführender Direktor: Prof. Dr. Hans Joachim Bremer

Klinik A: Allgemeine Pädiatrie

Prof. Dr. Hans-Gerd Lenard

Sekretariat: Frau Gebert, F. 3 11-7640/7641

Oberärzte: Prof. Dr. Maurice Bourgeois, Prof. Dieter Karch, Prof. Dr. Dietrich Reinhardt

Akad. Oberrat: Prof. Dr. Peter Lemburg, Dr. Lore Nessler, Dr. Ingeborg Sprock

Klinik B: Schwerpunkt Neonatologie und Ernährung

Prof. Dr. Eberhard Schmidt

Sekretariat: Frau Riedel, F. 3 11-7642

Oberärzte: Prof. Dr. Ulrich Göbel, Dr. Anne Bretschneider

Klinik C: Schwerpunkt Stoffwechselstörungen und Nephrologie

Prof. Dr. Hans Joachim Bremer

Sekretariat: Frau Gerhardt, F. 3 11-7695

Frau Prof. Dr. Ingrid Lombeck

Oberarzt: Prof. Dr. Udo Wendel

Gemeinsame Einrichtungen der Kinderklinik

(Leitung: Geschäftsführender Direktor)

Akadem. Oberrat: Priv.-Doz. Dr. Helmut Kemperdick

Wissenschaftliche Assistenten der Kinderklinik:

Dr. Elisabeth Authmann, Dipl.-Psych. Dieter Awiszus, Dr. Christiane Böckmann, Dr. Winfried Engl, Obi Patrick Enechukwi, Brigitte Gollnick, Michael Hauch, Dr. Dr. Karen Hensen, Dr. Friedemann Hornschuh, Priv.-Doz. Dr. Herbert Jürgens, Dr. Thomas Koch, Dr. Berthold Koletzko, Dr. Sibylle Koletzko, Dr. Hans-Heiner Kramer, Dr. Bernhard Kremens, Dr. Rüdiger v. Kries, Dr. Otto Nils Krogmann, Dr. Peter Lasch, Dr. Marianne Liedtke, Dr. Brigitte Majewski, Wolfgang Mathies, Dr. Birgit Notholt, Dr. Birgit Nothold-Heerich, Rüdiger Posth., Dr. Gabriele Pfitzer, Antje Reifenhäuser, Dr. Kati Rink-Wendel, Dr. Spyros, Dr. Rammos, Martin Schlenker, Dr. Carola Schreyer-Römeth, Dr. Hans Stannigel, Dr. Ute Steindor, Dipl.-Psych. Dr. Ulrike Sterzel, Dr. Ali Tarhan, Dr. Rudolf Tangermann, Dr. Hartmut Thieme, Dr. Wolf-Rüdiger Thies, Dr. Thomas Voit, Priv.-Doz. Dr. Volker Wahn, Dr. Jan Wieland, Angelika Wohler

Hautklinik (Gebäude 11.80)

Direktor: Prof. Dr. Gerd Plewig

Sekretariat: Christiane Breidenstein, F. 3 11-7600/7601

Oberärzte: Prof. Dr. Rudolf Haensch, Prof. Dr. Günter Goerz, Prof. Dr. Norbert Hofmann, Prof. Dr. Ilse Rechenberger, Privatdozent Dr. Erhard Hölzle

Wiss. Ass.: Dr. Bernd Bockmann, Dr. Michael Florack, Dr. Rudolf Hartmann, Dr. Helga Hofmann, Dr. Günter Feicht, Dr. Elisabeth Kurz, Dr. Oswald Kurz, Dr. Percy Lehmann, Dr. Ulrich Linke, Dr. Barbara Maas, Dr. Bodo Meinik, Dr. Barbara Meyer, Dr. Klaus Roder, Dr. Rudolf Schulte Beerbühl, Dr. Klaus-Günther Wirth, Dr. Gerhard Haidl.

Augenklinik (Gebäude 13.75)

Direktor: Prof. Dr. Dr. h.c. Hans Pau

Sekretariat: Frau Illert, F. 3 11-73 20/73 21

Oberärzte: Prof. Dr. Wolfgang Hammerstein, Prof. Dr. Johannes Güntzig, Priv.-Doz. Dr. Raimund Hennekes, Dr. Hartwig Bernsmeier, Priv.-Doz. Dr. Guido Kluxen, Dr. Ulrich Weber, Dr. Klaus Schäfer, Dr. Thomas Hohmann, Dr. Johannes Kramer, Dr. Michael Illert, Dr. Hans Stöwer, Willy Schmitz, Dr. Veronika Rossa, Dr. Sigrid Grahn, Dr. Ronald Gerste

Klinik für Hals-Nasen-Ohrenkrankheiten (Gebäude 13.76)

Direktor: Prof. Dr. Karl-Heinz Vosteen

Sekretariat: Frau Maria Eichenberg, F. 3 11-7570/7571

Oberärzte: Prof. Dr. Uwe Ganzer, Prof. Dr. Claus Morgenstern

Wiss. Ass.: Dr. Wolfgang Angerstein, Dr. Ursula Bierbaum, Dr. Johannes Ebbers, Dr. Christoph Greven, Amelie Grevers, Dr. Christian Hommerich, Dr. Reinhardt Kau, Dr. Thomas Klein, Dr. Antoinette Lamprecht, Dr. Jürgen Lamprecht, Dr. Johannes Lipmann, Dr. Birgit Schirmer

Forschungslaboratorien der HNO-Klinik:

Labor für Medizinische Akustik und Audiologie (Gebäude 17.11)

Leiter: Prof. Dr. rer. nat. Günter Esser, F. 3 11-8250/8394

Labor für exp. Otologie und Physiologie

Leiter: Prof. Dr. med. Claus Morgenstern, F. 3 11-8475/8395

Wiss. Ass.: Dr. rer. nat. Angela Meyer zum Gottesberge, Dr. Osamu Ninoyu, Dipl.-Ing. Ulrike Seifert, Dipl.-Ing. Reinhard Schunicht

Ambulanz für Phoniatrie und Pädaudiologie, (Gebäude 13.77), F. 3 11-7583/7584

Leiter: Dr. Antoinette Lamprecht, Prof. Dr. rer. nat. Günter Esser

Westdeutsche Kieferklinik (Gebäude 18.73 und 18.21)

Poliklinik und Klinik für Zahn-, Mund- und Kieferkrankheiten

Direktoren: Prof. Dr. Hermann Böttger, Prof. Dr. Franz Schübel,

Prof. Dr. Manfred Straßburg,

Prof. Dr. Walter Weise (Geschäftsführender Direktor)

Poliklinische und zahnärztlich-chirurgische Abteilung – Parodontologie –

Prof. Dr. Manfred Straßburg

Sekretariat: Frau Tho Al China, F. 3 11-8140

Klinik-Sekretariat: Frau Siahaan, F. 3 11-8153

Oberarzt: Prof. Dr. Armin Herforth

Wiss. Ang.: Dr. P. Rechmann, Dr. F.-U. Kösling, ZÄ: W. Wochner, J.N. Uphoff, Th. Herold, H.G. Londa, M. Schnitzler, F. Ritzel

Abteilung für Zahnärztliche Prothetik und Defektprothetik

Prof. Dr. Hermann Böttger

Sekretariat: Frau G. Schneider, F. 3 11-8142

Kliniksekretariat: D. Tillmanns, F. 3 11-8153

Oberarzt: Priv.-Doz. Dr. Ulrich Stüttgen

Wiss. Ang.: Zahnärzte/innen: Dr. Frank Böcker, Peter Klünder, Dr. Harald Krug, Dr. Gabriele Nolten, Detlef Rostin, Klaus Sälzer, Bettina Schmolke

Vorklinisches Institut (Gebäude 23.02, Ebene 00)

Prof. Dr. Hermann Böttger

Sekretariat: Frau Zikatsch, F. 3 11-4392

Materialausgabe: Frau Tessun, F. 3 11-4393

Oberarzt: Priv.-Doz. Dr. Ulrich Stüttgen

Wiss. Ang.: Zahnarzt/in: Claudia Lewitzka, Dr. Jürgen Setz

*informieren
beraten
vermitteln*



Berufsberatung für Abiturienten und Hochschulüler

Universitätsstraße 1, 4000 Düsseldorf 1, Gebäude 16.11 (Verwaltungsgebäude), Ebene 04, Raum 55 und 57, Telefon 3 11-41 62
Sprechzeiten (ohne Anmeldung)

während des Semesters

montags, dienstags und donnerstags von 9-12 und von 14-16 Uhr
in den Semesterferien

montags und donnerstags von 9-12 und von 14-16 Uhr
Georg-Glock-Straße 3, 4000 Düsseldorf 30, Telefon 82 26-2 05
Beratungen erfolgen hier nur nach vorheriger Anmeldung

Berufsinformationszentrum

Karl-Arnold-Platz 2

4000 Düsseldorf-Golzheim, Telefon 82 26-4 14

Öffnungszeiten:

montags, dienstags und donnerstags 8.30-16.30 Uhr
freitags 8.30-12.30 Uhr

Arbeitsvermittlung für Studierende

Universitätsstraße 1, 4000 Düsseldorf 1, Gebäude 21.12 (Studienhaus), Raum 101, Herr Wolfram Kramer, Telefon 3 11-32 71

Öffnungszeiten: montags bis donnerstags 8-15, freitags 8-13 Uhr

Fritz-Roeber-Straße 2, 4000 Düsseldorf 1, Zimmer 270

Frau Karin Morbach-Döhning (Tel. 82 26-5 13)

Herr Lothar Kügler (Tel. 82 26-4 17)

Öffnungszeiten: montags bis freitags 8-12.30 Uhr

Arbeitsamt Düsseldorf

Abteilung für Zahnerhaltung und Präventive Zahnheilkunde

Prof. Dr. F. Schübel

Sekretariat: Frau Gruchot, F. 3 11-8144/7875

Oberarzt: Priv.-Doz. Dr. Ursula Seichter, F. 3 11-8263

Wiss. Ang.: Zahnärzte/innen: Dr. Gabriele Ganzer, Rudolf Hauser, Michael Lente, Ute Prasuhn, Michael Reinhardt, Jan van der Schelling, Irene Wagner

Abteilung für Kieferorthopädie

Prof. Dr. Walter Weise

Sekretariat: Frau Kloppholz, Fräulein Kaulen, F. 3 11-82 85

Oberarzt: Dr. Ursula Kröhne

Wiss. Ass.: Dr. Aniko Heczey, Dr. Margareta-Maria Kösler, Dr. Gertrud Mößlang, Dr. Andrea Sand, Dr. Theresia Webler

Westdeutsche Kieferklinik, (Gebäude 18.73)

Klinik für Kiefer- und Plastische Gesichtschirurgie

Direktor: Prof. Dr. Dr. Jürgen Lentrodt

Sekretariat: Frau Faßbender, F. 3 11-8180/8181

Oberärzte: Prof. Dr. Ingrid Podlesch (F. 3 11-8267), Prof. Dr. Bernd Reil-Ehlers (F. 3 11-8182), Priv.-Doz. Dr. Dr. Claus-Udo Fritzscheier (F. 3 11-8194), Dr. Dr. Heinz-Gerhard Bull (F. 3 11-8257)

Wiss. Ass.: Dr. Ingrid Bethmann, Dr. Peter Gebhardt, Dr. Günther Niederkofler, Dr. Dr. Thomas Salland, Dr. Hans-Rüdiger Sauer, Manfred Schüttler, Dr. Ingrid Schwieger

Lehranstalten und Schulen der Medizinischen Einrichtungen der Universität Düsseldorf

Moorenstraße 5, 4000 Düsseldorf

Lehranstalt für technische Assistenten in der Medizin (Gebäude 15.12)

Leiter: Prof. Dr. Reinauer
Leitende Lehrkraft: Frau Hartkopf, F. 3 11-8209

Lehranstalt für Krankengymnastik (Gebäude 15.10)

Leiter: Prof. Dr. Schulitz
Leitende Lehrkraft: Frau Preussing, F. 3 11-7783

Lehrstalt für Massage (Gebäude 15.10)

Leiter: Prof. Dr. Schulitz
Leitende Lehrkraft: B. Jeschke, F. 3 11-7982

Lehranstalt für Orthoptistinnen (Gebäude 13.75)

Leiter: Prof. Dr. Pau
Leitende Lehrkraft: Frau Schröder, F. 3 11-7337

Lehranstalt für Diätassistentinnen (Gebäude 11.75)

Leiter: Prof. Dr. Irmscher
Leitende Lehrkraft: Frau Haase, F. 3 11-8288
Schulsekretariat: Frau Wichand, F. 3 11-7147

Krankenpflegeschule (Gebäude 15.11)

Leiter: Prof. Dr. Strohmeyer
Leitende Unterrichtsschwester: Oberschwester Ursula Kretschmer, F. 3 11-7564

Kinderkrankenpflegeschule (Gebäude 15.21)

Leiter: Prof. Dr. Lenard
Leitende Unterrichtsschwester: Oberschwester Rosmarie Scheib, F. 3 11-8385

Schule für Krankenpflegehilfe (Gebäude 15.11)

Leiter: Akadem. Direktor Dr. Fessel
Leitende Unterrichtsschwester:
Schulsekretariat:

Oberschwester Ursula Kretschmer, F. 3 11-7564

Frau Althoff, F. 3 11-7567

Das Schulsekretariat gilt jeweils für die darüber aufgeführten Schulen.

Studienplan

für das vorklinische Studium der Medizin (1. bis 4. Studiensemester) im Wintersemester 1984/85

(Empfehlung der Unterrichtskommission für das vorklinische Medizinstudium)
Pflichtveranstaltungen unterstrichen

1. Semester Wintersemester 84/85

Zeit	Montag	Dienstag	Mittwoch	Donnerstag	Freitag				
8-9	Einführung in die Medizin	Experimentalphysik I		Medizinische Soziologie					
9-10	<u>Einführung in das physikalische Praktikum</u>								
10-11			Anatomie A + B	Anorganische Chemie					
11-12	Anatomie A + B								
12-13	Seminar zur Anatomie A + B		Histologie						
13-14									
14-15	<u>Medizinische Terminologie</u>	Biol. Prakt.	Einf. in das chem. Prakt.	<u>Experim. Übung. zur Chemie</u>	<u>Experim. Übung. zur Physik</u>	Biol. Prakt.	<u>Experim. Übung. zur Physik</u>	<u>Experim. Übung. zur Chemie</u>	<u>Experim. Übung. zur Physik</u>
15-16									
16-17	Biologie		<u>Erste Hilfe</u>						
17-18									
18-20	Seminar zur Med. Soziologie								

2. Semester Wintersemester 1984/85

Zeit	Montag	Dienstag	Mittwoch	Donnerstag	Freitag			
8-9		Experimentalphysik I						
9-10	<u>Einführung in das physikalische Praktikum</u>							
10-11		<u>Einführung i. d. Elektr.-Mikroskopie</u>	Anatomie A + B	Anorganische Chemie				
11-12	Anatomie A + B							
12-13	Seminar zur Anatomie A + B		Histologie					
13-14								
14-15	<u>Makroskopisch-anatomischer Kurs A</u>	Biol. Prakt.	Einf. in das chem. Prakt.	<u>Makroskopisch-anatomischer Kurs A</u>	Biol. Prakt.	Exp. Üb. zur Chemie	Exp. Üb. zur Physik	<u>Makroskopisch-anatomischer Kurs A</u>
15-16								
16-17	<u>Makroskopisch-anatomischer Kurs B</u>		<u>Erste Hilfe</u>	<u>Makroskopisch-anatomischer Kurs B</u>				<u>Makroskopisch-anatomischer Kurs B</u>
17-18								
18-19								

3. Semester

Wintersemester 1984/85

Zeit	Montag	Dienstag	Mittwoch	Donnerstag	Freitag	
8- 9			Medizinische Psychologie*)			
9-10	Humangenetik	Physiol. Chem. Seminar		Physiol. Chem. Seminar	Humangenetik	
10-11						
11-12	Physiologische Chemie I					
12-13	Funktion. Morphologie d. Zelle	Physiol.-chemisches Praktikum A (Teil I) 2. Hälfte des Semesters		Physiol.-chemisches Praktikum B (Teil II) 2. Hälfte des Semesters	Funktion. Morphologie d. Zelle	
13-14						
14-15	Makroskop.-anatomischer Kurs A				Makroskop.-anatomischer Kurs A	Makroskop.-anatomischer Kurs A
15-16						
16-17	Makroskop.-anatomischer Kurs B				Makroskop.-anatomischer Kurs B	Makroskop.-anatomischer Kurs B
17-18						
18-19						
19-20						

*) Kurs für Medizinische Psychologie nach Vereinbarung. Aushang beachten!

4. Semester

Wintersemester 1984/85

Zeit	Montag	Dienstag	Mittwoch	Donnerstag	Freitag
8- 9	Physiologie I				Physiologisches Seminar
9-10	Physiologie II				
11-11	Physiologische Chemie III				
11-12					
12-13	11.15-13.30 Physiologisches Praktikum mit Kolloquium				
13-14					
14-15	14.00-17.30 Kurs Mediz. Psychologie	Physiol.-chemisches Praktikum A (Teil II)	Physiol. Sem.	Physiol.-chemisches Praktikum B (Teil II)	Physiol. Seminar
15-16			Physiol. Sem.		
16-17			Physiol. Sem.		
17-18		1. Hälfte des Semesters		1. Hälfte des Semesters	
18-19					
19-20			18.00-19.30 Seminar Mediz. Psychologie		

Studienplan

für das klinische Studium der Medizin (I. klinischer Studienabschnitt) im Wintersemester 1984/85

(Empfehlung der Unterrichtskommission für das klinische Medizinstudium)

1. Semester des I. klinischen Studienabschnitts

Zeit	Montag	Dienstag	Mittwoch	Donnerstag	Freitag
8–10	Allgemeine Pathologie (V)	Allgemeine Pathologie (V)	Allgemeine Pathologie (K)	Allgemeine Pathologie (K)	Allgemeine Pathologie (K)
10–11	Pathophysiologie Vorlesung		Biomathematik Übungen A	Pathophysiologie Vorlesung	Human genetik V
11–12	Mikrobiologie (V)	Mikrobiologie (V)		Mikrobiologie (V)	Mikrobiologie (V)
12–13		Biomathematik (V)	Radiologie (V)	Biomathematik (V)	
14–15	1. Hilfe Vorlesung	Kurs allg. klin. Untersuchung Vorlesung und Praktikum	Klin. Untersuchung Praktikum	Vorlesung allgemeine klin. Untersuchung	Kursus der allgemeinen klinischen Untersuchungen Praktikum
15–16				Erste ärztliche Hilfe, Vorlesung	
16–17	Praktische Übungen für akute Notfälle		Kursus der Radiologie einschl. Strahlenschutz-Kurs	Praktische Übungen für akute Notfälle	Biomathematik Übg. C
17–18				17.00–18.30 Uhr Biomathematik, Übg. B	

V = Vorlesung; K = Kurs

2. Semester des I. klinischen Studienabschnitts

-Zeit	Montag	Dienstag	Mittwoch	Donnerstag	Freitag
8–9				Geschichte der Medizin	
9–10					
10–11	Pathophysiologie (V)	Klinische Chemie Vorlesung zum Kurs	Klinische Chemie Vorlesung zum Kurs	Pathophysiologie (V)	Human-genetik V
11–12	Mikrobiologie (V)	Mikrobiologie (V)	Mikrobiologie (V)	Mikrobiologie (V)	Mikrobiologie (V)
13–17	Einführung und Praktika in klinischer Chemie und Hämatologie, medizinischer Mikrobiologie sowie Allgemeiner Pharmakologie und Toxikologie				
17–19		Pathologie Seminar			

V = Vorlesung; K = Kurs

Studienplan

für das klinische Studium der Medizin (II. klinischer Studienabschnitt) im Wintersemester 1984/85

(Ohne Gewähr – Änderungen vorbehalten)

1. Semester des II. klinischen Studienabschnitts

Zeit	Montag	Dienstag	Mittwoch	Donnerstag	Freitag
7– 8					
8– 9	Chirurgie				
9–10	Kinderheilkunde				
10–11	Innere Medizin				
11–12					
12–13					
13–14					
14–15		Spez. Pathologie	Orthopädie		Spez. Pathologie
15–16					
16–17	Spez. Pathologie			Chirurgie	
17–18					
18–19					

2. Semester des II. klinischen Studienabschnitts

Zeit	Montag	Dienstag	Mittwoch	Donnerstag	Freitag
7– 8					
8– 9	Chirurgie				
9–10	Kinderheilkunde				
10–11	Innere Medizin				
11–12	Ökologie	Ökologie	Ökologie		Ökologie
12–13					
13–14					
14–15	Ökologie				
15–16			Ökologie		
16–17				Chirurgie	
17–18	Innere Medizin				
18–19					

3. Semester des II. klinischen Studienabschnitts

Zeit	Montag	Dienstag	Mittwoch	Donnerstag	Freitag
7- 8					
8- 9	Frauenheilkund.	Frauenheilkund.		Frauenheilkund.	
9-10			Frauenheilkund.		
10-11	Hautklinik		Hautklinik		Hautklinik
11-12	HNO		HNO		Augenklinik
12-13	Augenklinik		Augenklinik		
13-14					
14-15			Allgem. Med.		
15-16					
16-17	Hautklinik				
17-18					

4. Semester des II. klinischen Studienabschnitts

Zeit	Montag	Dienstag	Mittwoch	Donnerstag	Freitag
7- 8					
8- 9		Neurologie	Neurologie		Neurologie
9-10	Spez. Pharmakologie				
10-11					
11-12			Neurologie		
12-13					
13-14					
14-15					Neurologie
15-16		Psychiatrie		Kinderheilkunde	
16-17					
17-18					

Lehrveranstaltungen Wintersemester 1984/85

(vgl. auch Lehrveranstaltungen – Für Hörer aller Fakultäten – S. 62)
(Änderungen vorbehalten)

I. Anatomie

1600. Anatomie A (Bewegungsapparat, Nervensystem) Arnold/Hopf/Mai
Mo. 11–12, Di. 11–12, Mi. 10–12 Novotny
Do. u. Fr. 11–12
(6stündig) Hörsaal 2 D
1601. Demonstration zur Vorlesung, Anatomie A Arnold/Hopf/Hettwer/
Mo. 12–13, Di. 12–13 (2stündig) Mai/Novotny/Passia/
Demonstrationsraum des Anatomischen Instituts Büttner-Ennever/
Clahsen/Dross/Eckmiller
Fessel/Huppertz/ Kern
Ronsdorf/Schade
Schwinger/Zanger
1602. Histologie und Mikroskopische Anatomie mit Rosenbauer/C. Campean/
Demonstration N. Campean/Passia/
Mi., Do., Fr. 12–13 (3stündig) Prinzler/Staneva
Hörsaal 2D
1603. Makroskopisch-Anatomischer Kurs für Mediziner N.N./Arnold/Hettwer/Hopf
Kurs A: Mo., Mi., Fr. 14–16 Novotny/Passia/Rosenbauer/
Kurs B: Mo., Mi., Fr. 16–18 Büttner-Ennever/C. Campean/
(8stündig) N. Campean/Clahsen/Dross/
Präpariersaal des Anatomischen Instituts Eckmiller/Fessel/Haider
Huppertz/Kern/Prinzler/
Ronsdorf/Schade/Schmidt/
Schwinger/Staneva/Zanger
1604. Makroskopisch-Anatomischer Kurs für Studierende N.N./Arnold/Hettwer/Hopf/
der Zahnmedizin Novotny/Passia/Rosenbauer/
Kurs A: Mo., Mi., Fr. 14–16 Büttner-Ennever/C. Campean/
Kurs B: Mo., Mi., Fr. 16–18 N. Campean/Clahsen/Dross/
(8stündig) Eckmiller/Fessel/Haider/
Präpariersaal des Anatomischen Instituts Huppertz/Kern/Prinzler/
Ronsdorf/Schade/Schmidt/
Schwinger/Staneva/Zanger
1605. Makroskopisch-Anatomisches Seminar Behrendt/Novotny/
für Teilnehmer des Makroskopisch-Anatomischen Schade
Kurses
Kurs A u. B: Mo., Fr. 18.15–19 (2stündig)
Hörsaal 2D
1606. Präparatorische Demonstration am Episkop Goslar/Rosenbauer/
zum Makroskopisch-Anatomischen Kurs C. Campean/N. Campean/
Kurs A: Mi. 16.15–17.45 Clahsen/Fessel/Haider/
Kurs B: Mi. 14.15–15 Passia/Prinzler/Staneva
(2stündig) Hörsaal 2D
1607. Anleitung zu wissenschaftlichen Arbeiten Arnold/N.N./Hopf/
Anatomisches Institut Rosenbauer/Hettwer/
nach Vereinbarung (privat) Mai/Novotny/Passia

1608. Neuroanatomie der kraniellen
Kernspintomographie und
Computertomographie (1stündig)
nach Vereinbarung Mai

II. Hirnforschung

1609. Neuropsychologisches Seminar für Mediziner
und Psychologen Grünewald
nach Vereinbarung (2stündig)
Gebäude 22.03, Ebene 05, Raum 76
1610. Neuroanatomisches Seminar Dross/Eckmiller/
Goertz/Huppertz
nach Vereinbarung (2stündig)
1611. Neurobiologisches Kolloquium Freund/Haase/Hopf/
Vosteen/Wechsler
Do. 18–19 (nach jeweiliger Ankündigung)
Hörsaal 2 B
1612. Anleitung zu wissenschaftlichen Arbeiten Hopf/Grünewald/Goertz
1613. Kolloquium für Doktoranden Hopf/Grünewald/
Goertz
nach Vereinbarung (2stündig)

III. Biophysik und Elektronenmikroskopie

1614. Funktionelle Morphologie und Topochemie der Zelle Vogell
Mo., Fr. 12–13 (2stündig)
Hörsaal 2 B
1615. Einführung in die Elektronenmikroskopie Vogell/Hahn
Di. 10–11 (1stündig)
Hörsaal 2 B
1616. Proteine: Strukturprinzipien und Methoden zur Baumeister
Strukturbestimmung
als Blockveranstaltung nach besonderer Ankündigung
1617. Elektronenmikroskopischer Kurs für Mediziner Vogell/Hahn/Ruska/
Assistenten
ganztägig als Blockveranstaltung am Ende
des WS 1984/85 (1 Woche)
1618. Elektronenmikroskopischer Kurs für Biologen Junger/Hahn
ganztägig als Blockveranstaltung in der
vorlesungsfreien Zeit (2 Wochen)
Nur in Verbindung mit den Vorlesungen „Funktionelle
Morphologie der Zelle“ und „Einführung in die
Elektronenmikroskopie“
1619. Anleitung zu wissenschaftlichen Arbeiten Baumeister/Vogell
nach Vereinbarung

IV. Physiologie

1620. Physiologie 1. Teil (vegetative Physiologie) Arnold/Bayer/
Kaufmann/Mannhold/
Moser/Raff/Schrader/
Thämer/Wenzel
Mo.–Do. 8–9 (4stündig)
Gebäude 22.01, Hörsaal 2A
1621. Physiologie 2. Teil (animalische Physiologie) Bayer/Cleveland/
Haase/Kaufmann/Ross/
Scheibner/Steiner
Mo.–Do. 9–10 (4stündig)
Gebäude 22.01, Hörsaal 2A

1622. Physiologisches Praktikum (Pflicht)
je nach Gruppeneinteilung in der Zeit
von Mo.–Fr. 11–13.30
Gebäude 22.02, Kursräume des
Physiologischen Institutes
Arnold/Bayer/
Cleveland/Haase/
Kaufmann/Kaumann/
Mannhold/Moser/
Ross/Scheibner/
Schrader/Steiner/
Thämer/Ass.
1623. Begleitende Vorlesung zum Physiologischen
Praktikum (Pflicht)
je nach Gruppeneinteilung in der Zeit von
Mo.–Fr. 10–11, Fr. 8–10
Mi. 14–17 (4stündig)
Gebäude 22.01, Hörsäle 2 B und 2 C
Arnold/Bayer/
Cleveland/Haase/
Kaufmann/Kaumann/
Mannhold/Moser/
Ross/Scheibner/
Schrader/Steiner/
Thämer/Ass.
1624. Physiologisches Praktikum für Biologen
Mo.–Fr. (halbtägig) nach Vereinbarung
Arnold/Scheibner/
Schrader/Wenzel
1625. Biologisches Kolloquium für Fortgeschrittene
Mi. 16–17
Gebäude 22.01, Hörsaal 2 B
Arnold/Greef/
Staib
1626. Neurobiologisches Kolloquium
Do. 18–19
Gebäude 22.01, Hörsaal 2 B
Freund/Haase/
Hopf/Vosteen/
Wechsler
1627. Physiologie für Psychologen
(Neurophysiologie), Blockveranstaltung
Di., Do. 17–18
(2½ stündig) Hörsaal 2 B
Haase
1628. Anleitung zum wissenschaftlichen Arbeiten
nach Vereinbarung
Arnold/Bayer/
Cleveland/Haase/
Kaufmann/Kaumann/
Mannhold/Moser/
Ross/Scheibner/
Schrader/Steiner/
Thämer

V. Physiologische Chemie

1629. Physiologische Chemie
Teil I (5stündig) Mo.–Fr. 10–11 (4. Semester)
Teil II (5stündig) Mo.–Fr. 11–12 (3. Semester)
Hörsaal 2A
Bojar/Kröner/
Reinauer/Schwenen
Sies/Soboll/Staib
1630. Physiologisch-chemisches Praktikum
mit Seminar (6stündig)
Teil I f. 3. Semester
Teil II f. 4. Semester
Kurs A Di., Kurs B Do.
Bojar/Kröner/
Reinauer/Schwenen/
Sies/Soboll/Staib/
u. Assistenten
1631. Physiologisch-Chemisches Praktikum
für Biologen (ganztags)
Laboratorien der Institute
Bojar/Kröner/
Reinauer/Schwenen/
Sies/Soboll/Staib/
u. Assistenten
1632. Biologisches Kolloquium für Fortgeschrittene
Mi. 16.15–17
Hörsaal 2B
Staib/Arnold/
Greef
1633. Kolloquium für Diplomanden, Doktoranden
und Biologen
Mo. 17.15–18
Seminarraum, Gebäude 22.03, Ebene 02
Sies/Soboll/
Staib

- | | | |
|-------|--|--|
| 1634. | Anleitung zum wissenschaftlichen Arbeiten
ganztäglich (priv.)
Institut für Physiologische Chemie I und II | Bojar/Kröner/
Reinauer/Schwenen/
Sies/Soboll/Staib |
| 1635. | Spezielle Kapitel der Biologischen Oxidation
Zeit nach Vereinbarung (2stündig, 14täglich)
Seminarraum, Gebäude 22.03, Ebene 02 | Haas |
| 1636. | Spezielle Kapitel aus dem Kohlenhydratstoff-
wechsel
Zeit nach Vereinbarung (2stündig, 14täglich)
Ort (siehe Aushang) | Rösen |
| 1637. | Eiweiße in biologischen Flüssigkeiten
Sa. 10–12 (2stündig, 14täglich)
Seminarraum, Gebäude 22.03, Ebene 02 | Thomitzek |

VI. Klinische Biochemie

- | | | |
|-------|---|---|
| 1638. | Biochemie und Klinik angeborener und
erworbener Stoffwechselerkrankungen
Donnerstag 14–16 (2stündig),
Hörsaal Kinderklinik | Bojar/Bremer/Brüster/
Gries/Reinauer/Rösen/
Schwenen/Sies/Staib |
| 1639. | Biochemisches Praktikum für Biologen (halbtags)
Laboratorien der Institute | Bojar/Junger/Kröner/
Reinauer/Rösen/
Schwenen/Sies/Soboll/
Staib |
| 1640. | Anleitung zum wissenschaftlichen Arbeiten
ganztäglich, nach Vereinbarung
Diabetes-Forschungsinstitut | Junger/Reinauer/
Rösen |

VII. Humangenetik u. Anthropologie

- | | | |
|-------|---|------------------------------------|
| 1641. | Humangenetik I für Mediziner, Naturwissen-
schaftler und Psychologen (Grundlagen der
Genetik und klinischen Genetik)
Mo. und Fr. 9–10
Hörsaal 2 B | Röhrborn |
| 1642. | Humangenetik II b (Klinische Genetik)
Fr. 10–11, Hörsaal Kinderklinik | Majewski |
| 1643. | Einführung in die Primatologie (Anthropologie II)
(nach Vereinbarung, 2stündig)
Hörsaal 6 F | Scheil |
| 1644. | Pränataldiagnostik in der
Frühschwangerschaft
Mo. 9–10
Hörsaal der Frauenklinik | Claussen/Terinde |
| 1645. | Ausgewählte Kapitel aus der Humangenetik
Di. 13–13.30
Seminarraum des Instituts, Gebäude 23.12.03 | Röhrborn/
Majewski/Ass. |
| 1646. | Seminar über moderne Probleme der Humangenetik
Nach besonderer Ankündigung
Seminarraum des Instituts, Gebäude 23.12.03 | Röhrborn/
Majewski/
Claussen |

- | | |
|---|---|
| 1647. Kurs über Methoden der Humangenetik
(Zytogenetik, Serogenetik, Teratogenese,
Auslösung erblicher Veränderungen)
Ferienkurs (40 Stunden)
Praktikumsraum des Institutes, Gebäude 23.12.03 | Röhrborn/Ass. |
| 1648. Praktikum „Biologie für Mediziner“,
Teil Humangenetik
Di. und Do. 14–18
Mikroskopiersaal der Anatomischen Institute | Röhrborn/Ass.
zus. mit den
Dozenten der
Biologie |
| 1649. Anleitung zu wissenschaftlichen Arbeiten
auf dem Gebiet der Humangenetik | Röhrborn/Majewski/
Clausen |

VIII. Allg. Pathologie, Pathologische Anatomie und Neuropathologie

- | | |
|---|--|
| 1650. Vorlesung über Allgemeine Pathologie und
Kurs der Allgemeinen Pathologie
Mo.–Fr. 8–10 (2stündig)
Großer Hörsaal des Pathologischen Instituts | Hort/Wechsler/
Pfitzer/
Frenzel/Borchard |
| 1651. Vorlesung über Spezielle Pathologische
Anatomie und Kurs der Speziellen Pathologie
Mo. 16–19; Di. u. Fr. 14–16
Hörsaal und Kurssaal des Pathologischen Instituts | Hort/Wechsler/
Borchard/
Frenzel |
| 1652. Seminar der Allgemeinen Pathologie
Di. 17 s.t.–18.30
Großer Hörsaal des Pathologischen Instituts | Pfitzer und
Borchard |
| 1653. Spezielle Pathologie für Zahnmediziner
Fr. 16–18
Großer Hörsaal des Pathologischen Instituts | Lenz |
| 1654. Pathologisch-Histologischer Kurs für Zahnmediziner
Do. 16–18
Großer Hörsaal des Pathologischen Instituts | Lenz |
| 1655. Klinisch-Pathologisches Kolloquium
Di. 17 s.t. (14täglich)
Großer Hörsaal des Pathologischen Instituts | Hort |
| 1656. Pathologisch-Anatomische Demonstration
jeden 2. Mittwoch im Monat 17–17.45
Kurssaal des Pathologischen Instituts | Hort |
| 1657. Kolloquium der Experimentellen Patho-
morphologie
Do. 17–19 (14täglich)
Großer Hörsaal des Pathologischen Instituts | Meessen |
| 1658. Tägliche pathologisch-klinische Konferenz
Mo.–Fr. 12–13
Sektionssaal des Pathologischen Instituts | Hort/Wechsler/
Borchard/
Frenzel |
| 1659. Anleitung zum wissenschaftlichen Arbeiten
auf dem Gebiet der Allgemeinen und Sozialen
Pathologie – nach Vereinbarung | Hort/Pfitzer/
Borchard/
Frenzel |

- | | | |
|-------|--|--|
| 1660. | Pathologie des Blutes und der blutbildenden Organe
Di. 16–17 (1stündig)
Großer Hörsaal des Pathologischen Instituts | Fresen |
| 1661. | Ausgewählte Kapitel der speziellen Pathologie
(1stündig, nach Vereinbarung)
Hörsaal Bethesda-Krankenhaus,
Heerstr. 219, Duisburg | Knieriem |
| 1662. | Klinisch-Pathologische Demonstrationen für Studenten des 4. Studienjahres
Do. 15–17 (2stündig, 14täglich)
Hörsaal Bethesda-Krankenhaus, Heerstr. 219, Duisburg | Knieriem/
Künstler |
| 1663. | Klinisch-Pathologische Demonstration
Di. 16.30 bzw. 17 (monatlich)
Seminartrakt Ev. Krankenanstalten Duisburg-Nord
und Hörsaal St. Johannes-Hospital
Duisburg-Hamborn | Knieriem/
Künstler |
| 1664. | Klinisch-Pathologisch-anatomische Demonstrationen
Do. 9–10
Sektionssaal des Pathologischen Instituts
der Städtischen Krankenanstalten Bielefeld-
Mitte, Oelmühlenstraße 26, 4800 Bielefeld 1 | Poche |
| 1665. | Praktische Histopathologie
(2stündig, 14täglich)
Pathologisches Institut Bielefeld
nach Vereinbarung | Poche |
| 1666. | Tropenpathologie
Do. 17.45 (2stündig, 14täglich)
oder nach Vereinbarung
Großer Hörsaal des Pathologischen Instituts | Döhnert |
| 1667. | Neurologische-Neurochirurgische
Neuropathologische Konferenz
Di 16 ct. (14täglich) | Freund/Bock/
Wechsler |
| 1668. | Neuropathologische-Neurochirurgische
Demonstrationen, wöchentlich
Di. 15 ct
Hörsaal des Neuropathologischen Instituts | Wechsler/Bock |
| 1669. | Neurobiologisches Kolloquium
Do. 18–19
Hörsaal 2B | Freund/Haase/
Hopf/Vosteen/
Wechsler |
| 1670. | Anleitung zu wissenschaftlichen Arbeiten
auf dem Gebiet der klinischen und experimentellen
Neuropathologie
nach Vereinbarung | Wechsler |
| 1671. | Neuropathologische Seminare
(1stündig, nach Vereinbarung) | Wechsler |
| 1672. | Studenten- und Doktorandenseminar
Neuropathologisches Institut
(14täglich, nach Vereinbarung) | Wechsler |
| 1673. | Neuropathologische-Neurologische
Biopsiekonferenz von Muskel- und
Nervenerkrankungen
Di. 17 ct (monatlich) | Wechsler/Toyka |

- | | |
|---|--------------|
| 1674. Wöchentliche Neuropathologisch-Klinische Konferenz
Di. 11.30–12
Sektionssaal des Pathologischen Instituts | Wechsler |
| 1675. Anleitung zu wissenschaftlichen Arbeiten auf
dem Gebiet der experimentellen Neuropathologie
Fr. 16–18; Neurologische Klinik | Schwendemann |
| 1676. Beiträge zur speziellen und allgemeinen
klinischen Neuropathologie,
nach Vereinbarung, Neurologische Klinik | Schwendemann |

IX. Pharmakologie und Toxikologie

- | | |
|---|--|
| 1677. Pharmakologie und Toxikologie für Zahnmediziner
(1stündig) nach Vereinbarung,
Hörsaal 2 E, Gebäude 22.21 | Greeff/Ohnesorge/
Borchard/Noack/
Schlieper/Wirth |
| 1678. Kursus der allgemeinen und systematischen
Pharmakologie und Toxikologie
(4stündig) theoret. Teil, obligatorisch für alle
Teilnehmer, Di. 13–14, Hörsaal 3A, Gebäude 23.01,
Praktikum in Gruppen, Mo., Di., Fr. 14–16, Hörsaal
2 E und Kursräume, Gebäude 22.21 | Greeff/Ohnesorge/
Arndt/Borchard/Hafner/
Hoffmeister/Kappus/
Menzel/Noack/Puls/
Schlieper/Wirth u.
Ass. |
| 1679. Kursus der speziellen Pharmakologie
(3stündig) Ort und Zeiten werden noch bekanntgegeben | Wirth/Greeff/Ohnesorge/
Bethge/Breithardt/
Fischer/Gries/Haase/
Horster/Kindler/Kley/
Köhler/Noack/Schnurr |
| 1680. Pharmakologie und Toxikologie für Pharmazeuten
(5stündig) nach Vereinbarung, Hörsaal 2 E, Gebäude
22.21 | Greeff/Ohnesorge/
Arnold/Borchard/Ross/
Kappus/Noack/Puls/
Schlieper/Wirth |
| 1681. Spezielle Probleme der Umwelttoxikologie
(1stündig) nach Vereinbarung | Ohnesorge |
| 1682. Kolloquium Klinische Pharmakologie
Do. 15–17 (14täglich) nach Vereinbarung | Greeff/Horster/Wirth |
| 1683. Chemotherapeutika und Desinfektionsmittel
(1stündig) nach Vereinbarung | Dransfeld |
| 1684. Theorie und Praxis der Homöopathie
(nach Vereinbarung), Kursraum 105, Gebäude 22.21 | Gerd-Witte |
| 1685. Arbeiten im Laboratorium
(nach Vereinbarung) | Greeff/Ohnesorge/
Borchard/Noack/
Schlieper/Wirth |
| 1686. Biologisches Kolloquium
Mi. 16–18, Hörsaal 2 B, Gebäude 22.01 | Arnold/Greeff/Staib |
| 1687. Der wissenschaftliche Film in Lehre und Forschung: Diskussion aktueller Probleme der Naturwissenschaft und Medizin
(nach Vereinbarung) | Munck/Greeff/Schadewaldt |
| 1688. Anleitung zum tierexperimentellen Arbeiten mit
prakt. Übungen
alle 14 Tage (4stündig) nach Vereinbarung
Diabetes-Forschungsinstitut an der Universität
Düsseldorf, Auf'm Hennekamp 65 | Herberg |

1689. Anleitung zum wissenschaftlichen Arbeiten
(ganztägig)
Diabetes-Forschungsinstitut an der Universität
Düsseldorf, Auf'm Hennekamp 65

Herberg

X. Medizinische Mikrobiologie und Virologie

- | | | |
|-------|---|---|
| 1690. | Medizinische Mikrobiologie
(Chemotherapie, Immunologie, Virologie)
Mo., Di., Do., Fr. 11–12 (4stündig)
(für Mediziner und Pharmazeuten) | Naumann/Rosin/Scheid/
Hagedorn/Brunner/Kolb |
| 1691. | Praktikum der Mikrobiologie
(Bakteriologisch-serologischer Kurs)
theoret. Teil, obligatorisch für
alle Teilnehmer Mo. 13–14
Praktikum, entspr. Gruppeneinteilung
Mo., Di., Fr. 14–16
Großer Hörsaal 2 A und bakt. Kurssaal Geb. 22.21 | Naumann/Rosin/Scheid/
Brunner/Hagedorn/
u. Ass. |
| 1692. | Medizinische Mikrobiologie
(Praktikum für Pharmazeuten)
Mi. 14–17
Hörsaal 2 E u. bakt. Kurssaal Gebäude 22.21 | Naumann/Rosin/Scheid/
Brunner/Hagedorn/
u. Ass. |
| 1693. | Klinische Pharmakologie der Antibiotica
Zeit nach Vereinbarung
Seminarraum Gebäude 22.21 | Rosin |
| 1694. | Ausgewählte Kapitel der Virologie
Fr. 12–13 (1stündig)
Seminarraum Gebäude 22.21 | Scheid |
| 1695. | Fragen der Bakterienpathogenität
Zeit nach Vereinbarung
Seminarraum Gebäude 22.21 | Tomaschoff/Rosin |
| 1696. | Einführung in die klinische Bakteriologie
Mi. 14–15 (1stündig)
Seminarraum Gebäude 22.21 | Tomaschoff |
| 1697. | Serologische Diagnostik
von Infektionskrankheiten
Mi. 16–17 (1stündig)
oder nach Vereinbarung
Seminarraum Gebäude 22.21 | Hagedorn |
| 1698. | Immunologie
Mi. 15–17 (2stündig)
Hörsaal 2 E, Gebäude 22.21 | Brunner |
| 1699. | Die Bakteriologie der klassischen
Infektionskrankheiten
Mi. 15–17 (2stündig)
Seminarraum Gebäude 22.21 | Lange |

XI. Hygiene

Kursus des Ökologischen Stoffgebietes
(siehe auch: Arbeitsmedizin, Sozialmedizin, Rechtsmedizin)

1700. Teil: Hygiene
Mi. 15–17
Großer Hörsaal, Pathologisches Institut
Schlipköter/Seemayer/
Dehnen/Grün
1701. Teil: Hygiene, praktischer Teil
Fr. 11.30–13 (14täglich)
Institut für Hygiene Gurlittstr. 53
Auf'm Hennekamp 50
Dehnen/Hilscher/Pott/
Seemayer/Ass.
1702. Teil: Impfkurs
Mo. 11–12
Großer Hörsaal Pathologisches Institut
Schlipköter/Idel/
Seemayer
1703. Hygiene einschließlich Mikrobiologie mit
praktischen Übungen für Zahnmediziner
Mo. 16–18.30
Hörsaal Westdeutsche Kieferklinik
Grün
1704. Hygiene-Exkursionen und Anleitung zu
wissenschaftlichen Arbeiten
(nach Vereinbarung)
Schlipköter/Dehnen/Grün/
Hilscher/Pott/Seemayer
1705. Beiträge zur Experimentellen Pathologie
(nach Vereinbarung)
Hilscher
1706. Tropenmedizin
Do. 11–13 und Fr. 11–13
Hörsaal Rechtsmedizin
Richter/Kröger/
Jansen-Rosseck
1707. Ausgewählte Kapitel der Umwelthygiene
Fr. 14.30–16.30 (14täglich)
Institut für Hygiene Gurlittstr. 53
Schlipköter
1708. Hygiene und Diätetik
für Studierende der Pharmazie
Mi. 12.15–13
Hörsaal 6A
Drost/Gries/Idel/
Seemayer
1709. Exogene Krebsnoxen
1stündig (nach Vereinbarung)
Dehnen
1710. Ausgewählte Kapitel des internationalen
Gesundheitswesens, der Tropenmedizin und Tropenhygiene
nach Vereinbarung, 14täglich, 2 Std.
Hörsaal: Akademie für öffentliches Gesundheits-
wesen, Auf'm Hennekamp 70, Düsseldorf
Kröger

XII. Klinische Chemie

1711. Kurs der Klinischen Chemie und
Hämatologie
Di., Mi. 10.15–11
Mi. bzw. Do. 14.15–17.15
Rick
1712. Anleitung zu wissenschaftlichen Arbeiten
nach Vereinbarung (priv.)
Rick

1713. Klinische Chemie und Hämatologie Kupke
 Vorlesung: Mi. 13.15–15
 Hörsaal Kinderklinik
 Kurs I: Mi. 15–18
 Kurs II: Do. 13–16
 Kursaal des Instituts für Biophysik
 und Elektronenmikroskopie
1714. Anleitung zum wissenschaftlichen Kupke
 Arbeiten
 (nach Vereinbarung)

XIII. Arbeitsmedizin

1715. Ökologischer Kurs, Teil Arbeitsmedizin Jansen/Diller
 mit Praktikumsdemonstrationen in kleinen Goerz/Haas/Peters
 Di. 11–13, 14–16 Terhaag und wiss.
 Hörsaal Rechtsmedizin Geb. 14.84 Mitarbeiter
1716. Arbeitsmedizin (Grundlagen, Ergonomie, Jansen/Diller
 Probleme) zugleich Einführung in den ökol. Haas/Peters/
 Kurs, Teil Arbeitsmedizin Mo. 12–13 Terhaag u. wiss.
 Hörsaal Pathologie Geb. 14.79 Mitarbeiter
1717. Arbeitsmedizinische Betriebsbesichtigungen Jansen u.
 (ganztägig, nach Vereinbarung) wiss. Mitarbeiter
 Bekanntgabe im ökol. Kurs, Teil Arbeitsmedizin

XIV. Sozialmedizin

1718. Ökologischer Kurs, Teils Sozialmedizin Jansen/Berchtold/
 Mi. 11–13 v. Ferber/Greiser/
 Fr. 11–13, 14täglich Griefahn/Hoppe/
 Hörsaal Rechtsmedizin, Geb. 14.84 Jedinsky/Kröger

XV. Krankenhauswesen

1719. „Betrieb, Hygiene und Bau von Krankenhäusern“ Eichhorn/Grün
 – mittwochs und samstags (nach Vereinbarung)
1720. „Seminar für Krankenhausleitung und -verwaltung“ Eichhorn
 Informationen über Vorlesungstermine erteilt das
 Seminarsekretariat des Deutschen Krankenhausinstituts,
 Tersteegenstr. 9, 4000 Düsseldorf 30
 (Tel. 0211-434422)
 – Großer Hörsaal Deutsches Krankenhaus Centrum –
 Tersteegenstr. 9, 4000 Düsseldorf 30
1721. „Das Krankenhaus als Betrieb und als soziale Eichhorn/v. Ferber
 Organisation“
 Colloquium nach Vereinbarung

XVI. Rechtsmedizin

1722. Ökologischer Kurs
Mo. 14–16 (2stündig) Schweitzer/Reh/
Barz/Wulff/Haarhoff/
Böhm/Henke/Daldrup/
Michalke/Szathmary/
Honus/Liesegang/Römer
1723. Forensische Pathologie
Do. 16–17 (1stündig) Reh
1724. Forensische Traumatologie
Do. 17–18 (1stündig) Reh
1725. Verkehrsmedizin
nach Vereinbarung (1stündig) Barz
1726. Aktuelle Fragen des Leichenrechts
Do. 15–16 (1stündig) Böhm
1727. Anleitung zum selbständigen
wissenschaftlichen Arbeiten
nach Vereinbarung (2stündig) Böhm
1728. Gerichtsärztliche Sektionen und
Falldemonstrationen
nach Vereinbarung (2stündig) Haarhoff
1729. Ausgewählte Kapitel der forensischen
Serogenetik mit Übungen
nach Vereinbarung (2stündig) Henke/Liesegang
1730. Forensische Toxikologie
Fr. 15–17 (2stündig) Daldrup
1731. Anleitung zum selbständigen
wissenschaftlichen Arbeiten
nach Vereinbarung (2stündig) Daldrup/Henke
1732. Was der Mediziner vom Recht
wissen sollte
Kolloquium 14täglich
Interessenten bitte im Sekretariat melden Römer
1733. Theoretische Chemie für Mediziner
(ausgewählte Kapitel)
nach Vereinbarung (2stündig) Wulff/Daldrup/
Michalke/Szathmary
1734. GC/LC/MS – Analytik für Mediziner
nach Vereinbarung (2stündig) Wulff/Daldrup/
Michalke/Szathmary
1735. Spezielle Giftnachweismethoden
und praktische Übungen
nach Vereinbarung (2stündig) Wulff/Daldrup/
Michalke/Szathmary
1736. Reichsversicherungsordnung
und Versicherungsmedizin
Do. 12–13 (1stündig) Trube-Becker
1737. Vaterschaftsbestimmung, rechtliche
und medizinische Probleme
Do. 14–15 (1stündig) Trube-Becker
1738. Delikte gegen das Kind
Do. 15–16 (1stündig) Trube-Becker
1739. Arztrecht (Schweigepflicht,
Kunstfehler u. a.)
Di. 16–17 (1stündig) Trube-Becker

alle Vorlesungen finden im Hörsaal des Instituts für Rechtsmedizin statt!

- | | | |
|-------|--|-------------|
| 1740. | Grundriß der Rechtsmedizin
Do. 15–16 (1stündig),
Hörsaal 2B des Physiologischen Instituts | Arbab-Zadeh |
| 1741. | Gerichtliche Psychopathologie
Di. 18.30–20 (2stündig),
Hörsaal des Freien Instituts für gerichtliche
und soziale Medizin, Grabbeplatz 2 | Arbab-Zadeh |

XVII. Geschichte der Medizin

- | | | |
|-------|--|------------------------------|
| 1742. | Medizinische Terminologie (für erste Semester
a) für Hörer mit lateinischen Vorkenntnissen
Mo. 14–16 (2stündig)
Hörsaal 2A | Schadewaldt |
| 1743. | b) für Hörer ohne lateinische Vorkenntnisse
und Zahnmediziner
Mo. 14–16 (2stündig)
Gebäude 23.12, Ebene 04, Raum 24 | Otten |
| 1744. | Einführung in die Medizin
(für erste Semester)
Mo. 8–9 (1stündig)
Hörsaal 2 D | Schadewaldt |
| 1745. | Überblick über die Geschichte der Medizin
Do. 8–10 (2stündig)
Gebäude 23.12, Ebene 04, Raum 24 | Schadewaldt |
| 1746. | Einführung in die medizinische und
naturwissenschaftliche Bibliographie
(vor allem für Doktoranden)
Di. 18–19 (1stündig) privatissime
Gebäude 23.12, Ebene 04, Raum 24 | Schadewaldt/
Kohnen |
| 1747. | Medizin und Philosophie
Mo. 18–20 (2stündig)
Gebäude 23.12, Ebene 04, Raum 24 | Schadewaldt/
Kohnen |
| 1748. | Medizinische Publizistik
(Nach Vereinbarung) | Deneke |
| 1749. | Der Wissenschaftliche Film in Lehre und
Forschung
(nach Vereinbarung) | Munck/Greeff/
Schadewaldt |
| 1750. | Ärztliche Ethik (für Hörer aller Fakultäten)
Di. 10–11 (1stündig)
Gebäude 23.12, Ebene 04, Raum 24 | Schadewaldt/
Kuhlendahl |

XVIII. Med. Statistik u. Biomathematik

- | | | |
|-------|---|---|
| 1751. | Biomathematik für Mediziner
Di., Do. 12–13 (2stündig)
Gebäude 23.01, Hörsaal 3A | Jesdinsky |
| 1752. | Übungen zur Biomathematik für Mediziner
(2stündig) in 8 Parallelkursen
(Aushang beachten) | Jesdinsky
Baur/Trampisch
Hendrikk |

- | | |
|--|--|
| 1753. Statistische Beratung
(nach Vereinbarung) | Jesdinsky/
Trampisch/Hendrikk |
| 1754. Biomathematisches Kolloquium
Do. 10–12 (14täglich)
Gebäude 23.02, Ebene 03, Raum 22 | Jesdinsky/
Trampisch/
Hendrikk |
| 1755. Statistisches Kolloquium
Mi. 14–17 (nach besonderer Bekanntgabe)
Gebäude 23.02, Ebene 03, Raum 22 | Jesdinsky/
Klinger |
| 1756. Multiple Tests und Testprozeduren
Do. 14–16
Gebäude 23.02, Ebene 03, Raum 22 | Jesdinsky/
Baur/Trampisch
Hendrikk |
| 1757. Spezielle Epidemiologie
chronischer Krankheiten
(2stündig) nach besonderer Bekanntgabe | Steinbach |
| 1758. Primäre Prävention
kardiovaskulärer Krankheiten
(1stündig) nach besonderer Bekanntgabe | Steinbach |
| 1759. Softwarebereitstellung und -anwendung
auf medizinisch-biologische Fragestellungen
Mo., Do. 16–18
(2stündig als Blockveranstaltung)
Gebäude 23.02, Ebene 03, Raum 22 und
Gebäude 25.41, Ebene 01. Raum | Willers/
Hendrikk |

XIX. Medizinische Psychologie

- | | |
|--|--|
| 1760. Medizinische Psychologie für Vorkliniker
Mi. 8–10 (2stündig)
Hörsaal 2B | Steingrüber |
| 1761. Praktische Übungen: Kursus der
Medizinischen Psychologie
Mo. 14–17.30
Seminarraum des Instituts für Medizinische
Psychologie
sowie
4stündig als Blockveranstaltung in Parallelkursen (Aushang beachten!) | Steingrüber/
Bisping/Klosterhalfen, S./
Klosterhalfen, W./
Winneke/N.N. |
| 1762. Seminar zur Medizinischen Psychologie
Mi. 18–20 (2stündig)
Seminarraum des Instituts für
Medizinische Psychologie | Steingrüber |
| 1763. Anleitung zu wissenschaftlichen Arbeiten
Ort und Zeit nach Vereinbarung | Steingrüber |

XX. Medizinische Soziologie

- | | |
|--|--|
| 1764. Medizinische Soziologie
Do., Fr. 8–9 (2stündig)
Hörsaal 2 B | Chr. v. Ferber |
| 1765. Seminar zur Medizinischen Soziologie:
siehe besonderer Aushang zu Beginn des
Wintersemesters
Mo. 18–20 (2stündig)
Gebäude 23.02, Ebene 03, Raum 89 | Chr. v. Ferber/
W. Slesina/
L. v. Ferber |

1766. Anleitung zu wissenschaftlichen Arbeiten
Ort und Zeit nach Vereinbarung
Chr. v. Ferber
1767. Forschungskolloquium
Do. 16–18 (2stündig, 14täglich)
Gebäude 23.02, Ebene 03, Raum 89
Chr. v. Ferber/
W. Slesina/
L. v. Ferber
1768. Das Krankenhaus: Betrieb und
Soziale Organisation
Kolloquium (nach Vereinbarung)
Gebäude 23.02, Ebene 03, Raum 89
Eichhorn/
Chr. von Ferber

XXI. Innere Medizin (Medizinische Kliniken u. Polikliniken)

1769. Innere Medizin, gleichzeitig Med. Klinik und
Poliklinik gemäß alter AO Mo.–Fr. 10–11
(5stündig) Hörsaal Gebäude 13.80 und 18.72
Gries/Kruskemper/
Loogen/Schneider/
Strohmeyer/Zimmermann
Berger/Breithardt/
Cüppers/Fischer/Fritsch/
Goeckenjan/Grabensee/
Herrmann/Herrmann/Jehle/
Keck/Kley/E. Köhler/
Königshausen/Miller/Peters/
Schoppe/Schnurr/Spiller/
Teschke/Wienbeck/Zeidler
1770. Medizinisch-klinische Visite (II. klinischer
Studienabschnitt, 4. Semester) Mo. 17–18.30
(2stündig) (Gruppeneinteilung bei Vorbesprechungen
siehe Aushang)
Berger/Berges/
Breithardt/Cüppers
Eickenbusch/
Fischer/Fritsch/
Goeckenjan/Grabensee/
Herrmann/Herrmann/
Horster/Jehle/Keck/
Kley/Koch/E. Köhler/
Königshausen/Kuhn/
Miller/Peerenboom
Peters/Schnurr/
Scholten/Schoppe/
Solbach/A. Sonnenberg/
G. Sonnenberg/Spiller/
Teschke/Wiegelmann/
Weinbeck/Wildmeister/
Zeidler
1771. Kurs der allg. klinischen Untersuchung
(Innere Medizin) Vorlesung Di. u. Do. 14–14.45
Hörsaal Gebäude 13.80 und 18.72 Praktikum Di.
15–16.30, Mi. u. Fr. 14–15.30 (Gruppenein-
teilung bei Vorbesprechung, siehe Aushang)
Berger/Berges/Breithardt/
Cüppers/Fischer/
Fritsch/Herrmann/
Herrmann/Horster/
Jehle/Keck/
Kley/E. Köhler/
Königshausen/Koschinsky/
Kuhn/Miller/
Peerenboom/Peters/
Schoppe/Schnurr/
Scholten/A. Sonnenberg/
G. Sonnenberg/Spiller/
Teschke/Vogelberg/
Wienbeck/Zeidler u. Ass.

1772. Pathophysiologie und Pathobiochemie (gemeinsam mit Diabetes-Forschungsinstitut) Mo. u. Do. 10–11, Hörsaal Kinderklinik
 Gries/Krüskenper/
 Loogen/Schneider/
 Strohmeyer/Zimmermann/
 Berger/Breithardt/
 Fischer/Fritsch/
 Goeckenjan/Grabensee/
 Hehrmann/Herrmann/
 Jehle/Kley/M. Köhler/
 Königshausen/Kuhn/
 Miller/Peerenboom/
 Schnurr/G. Sonnenberg/
 Spiller/Teschke/
 Wienbeck/Zeidler
1773. 3. Klinischer Studienabschnitt Seminar
 Di. u. Do. 15 s.t.–16, Hörsaal Gebäude 13.80
 u. 18.72 s. Aushang
 Krüskenper/Loogen/
 Schneider/Strohmeyer/
 Zimmermann/Berger/
 Berges/Breithardt/
 Cüppers/Fischer/
 Fritsch/Goeckenjan/
 Grabensee/Hehrmann/
 Herrmann/Horster/
 Jehle/Keck/Kley/
 E. Köhler/Königshausen/
 Kuhn/Miller/
 Peerenboom/Peters/
 Schnurr/Scholten/
 G. Sonnenberg/Spiller/
 Teschke/Wienbeck/
 Zeidler

XXII. Innere Medizin (Klinik A)

1774. Einführung in die Innere Medizin.
 Patientenvorstellung
 (1. klinischer Studienabschnitt)
 Mo. 12–13
 Königshausen/Peters
 Schoppe
1775. Differentialdiagnose innerer Erkrankungen für
 Fortgeschrittene Mi. 12–13
 Schneider/Fischer/
 Grabensee/Schnurr/
1776. Arzneimitteltherapie innerer Erkrankungen
 Di. 11–12
 Fischer/Grabensee/
 Königshausen/Peters/
 Schoppe/Schneider/
 Schnurr
1777. Lehrgespräche Innere Medizin
 (3. klinischer Studienabschnitt)
 (2stündig) nach Vereinbarung
 Fischer/Grabensee/
 Königshausen/Peters
 Schneider/Schnurr
1778. Klinische Onkologie (mit Patientenvorstellung)
 für Fortgeschrittene (2stündig)
 nach Vereinbarung
 Schneider/Fischer/
 Königshausen/Peters/
 Schoppe
1779. Klinische Immunologie und Immunpathologie
 (2stündig) nach Vereinbarung
 Schneider/Kolb/
 Fischer/Grabensee/
 Schnurr

- | | |
|---|--|
| 1780. Hämatologisch-hämostaseologisches Kolloquium
(2stündig) nach Vereinbarung | Schneider |
| 1781. Klinisches Kolloquium
Mi. 12–13, 14täglich | Schneider und
Mitarbeiter |
| 1782. Hämatologisch-zytologischer Diagnostikkurs
(2stündig) nach Vereinbarung | Fischer |
| 1783. Diagnostik und Therapie bei Nieren- und
Hochdruckkrankheiten
(1stündig) nach Vereinbarung | Altrogge/Grabensee/
Königshausen/Küppers/
Schnurr/Schröder |
| 1784. Klinik exogener Vergiftungen
(1stündig) nach Vereinbarung | Königshausen/
Grabensee |
| 1785. Endoskopischer Untersuchungskurs
Do. 9–11, Gebäude 13.80, Endoskopieraum | Goeckenjan/Peters |
| 1786. Klinische Visite für Fortgeschrittene
Mo. 16–17 Med. Klinik,
Evangelisches Krankenhaus Düsseldorf | Herms |
| 1787. Innere Medizin für Zahnmediziner
Mi. 15 (1stündig) | Fischer |
| 1788. Immunologie in der Klinik (1stündig)
nach Vereinbarung | Fuchs/Kindler |
| 1789. Klinische Visite
Mo. 18 s.t. Med. Klinik des
Diakoniewerkes Düsseldorf-Kaiserswerth | Koch/Wetzels |
| 1790. Diagnostisch-therapeutisches Kolloquium
Do. 15.30–16.30 (1stündig)
Kliniken der Landeshauptstadt Düsseldorf
Gräulinger Str. 120, Düsseldorf-Gerresheim | Mürtz/Lennartz u.
Mitarbeiter |
| 1791. Differentialdiagnose hämatologischer Erkrankungen
Do. 17–18 | Pöttgen |
| 1792. Diagnostik in der Inneren Medizin mit Hilfe
moderner bildgebender Verfahren Mo 13–14 | Jungblut/Vosberg/
Schoppe/Königshausen |
| 1793. Onkologische, hämatologische, immunologische
Fragestellung mit Falldemonstration
Mo. 16–18 (14täglich) St. Johannes-Hospital,
Duisburg | Westerhausen |

XXIII. Innere Medizin (Klinik B)

- | | |
|--|--|
| 1794. EKG-Kurs für Anfänger
Mi. 18–18.45
Hörsaal Gebäude 13.80 | Breithardt/
Goeckenjan |
| 1795. Auskultationskurs für Fortgeschrittene
Do. (2stündig, nach Vereinbarung) | Loogen/
Lösse |
| 1796. Kardiologisch-Kardiologisches
Kolloquium
Fr. 15.30–17
Konferenzraum der Chirurg. Klinik | Loogen/Bircks
und Mitarbeiter |
| 1797. Lehrgespräche Innere Medizin
III. klin. Studienabschnitt
(2stündig) nach Vereinbarung | Loogen/Jehle/Kuhn/
Lösse/Spiller/Breithardt/
E. Köhler/
Goeckenjan/Both |

- | | |
|--|--|
| 1798. Praktische EKG-Auswertung
(Zeit nach Vereinbarung) | Breithardt/
und Assistenten |
| 1799. Pneumologisches Kolloquium
(1stündig, nach Vereinbarung) | Goeckenjan/
Worth |
| 1800. Seminar über aktuelle Fragen in der Kardiologie
Mi. 16–17 (1stündig) oder nach Vereinbarung
(Dauer des Seminars nach Vereinbarung)
Seminarraum der Med. Klinik B | Kuhn |
| 1801. Kardiologisches Seminar über koronare
Herzkrankheiten (Diagnostik, Therapie,
Rehabilitation, Epidemiologie)
3tägig (Do.–Sa.) nach Vereinbarung
Gollwitzer-Meier-Institut Bad Oeynhausen
(Einzelheiten s. Aushang) | Gleichmann
u. Mitarbeiter/
Sigwart |
| 1802. Kardiologische Untersuchungsmethoden
(2stündig, 14täglich) nach Vereinbarung
Gebäude 14.86 | Haerten/Spiller |

XXIV. Innere Medizin (Kliniken C, D, E)

- | | |
|--|--|
| 1803. Praktikum für klinische Chemie und
Hämatologie
Mi. 13–14.30, Hörsaal, Gebäude 18.72
Prakt. Übungen: Kurs I, Mi. 14.30–17.30;
Kurs II, Do. 14–17, jeweils Kursraum
(je Kurs 20 Teilnehmer) | Bremer/
Grüneklew/Irmscher/
Jacobi/Keck/Kley
und Assistenten |
| 1804. Lehrgespräche/Innere Medizin
(im Rahmen des 3. klinischen
Studienabschnittes)
Mi. 12–13
Seminarraum Gebäude 18.72 | Berger/Berges/Cüppers/Fritsch/
Herrmann/Herrmann/Horster/
Keck/Kley/Krüskenper/Miller/
Peerenboom/Scholten/A. Sonnenberg/
Strohmeier/Teschke/Wienbeck/
Zimmermann/Zeidler |
| 1805. Gastroenterologische Visite und
Kolloquium
Mi. 16–17.30 (2stündig)
Hörsaal Gebäude 18.72 | Strohmeier/Wienbeck/
Miller/Fritsch/Teschke/
Borchard/Berges/Franken/
Hausamen/Kindler/Kivelitz/
Kremer/Peerenboom/Scholten/
Stolze/Swart |
| 1806. Endoskopischer Untersuchungskurs
Mo. 8–9.30 (2stündig)
Endoskopieräume Gebäude 18.72 | Miller/Strohmeier/
Wienbeck/Fritsch/
Teschke/Peerenboom/Berges |
| 1807. Differentialdiagnose innerer Erkrankungen
(Endokrinologie, Gastroenterologie, Stoffwechsel)
für Fortgeschrittene und Examenssemester
Mi. 11–12
Hörsaal Gebäude 18.72 | Berger/Cüppers/Fritsch/
Herrmann/Herrmann/
Horster/Kley/Miller/
Peerenboom/Scholten/
Teschke/Wienbeck/Zeidler |
| 1808. Chemisch-physikalischer Kurs für
Zahmediziner
Mo. 11–13 (2stündig)
Hörsaal Gebäude 18.72 | Zimmermann |
| 1809. Praktikum der Ultraschalldiagnostik
2stündig, nach Vereinbarung
Gebäude 18.72, Sonographieraum | Berges, Greiner |

- | | | |
|-------|---|--|
| 1810. | Stoffwechselkrankheiten
Seminar nach Vereinbarung (1stündig)
Hörsaal Gebäude 18.72 | Berchtold/
Gries/Vogelberg/
Zimmermann |
| 1811. | Patienten-Schulung bei chronischen Krank-
heiten (gemeinsam mit Erziehungswissen-
schaft)
Seminar nach Vereinbarung (2stündig)
Hörsaal Gebäude 18.72 | Berger/Hornke/
Jörgens |
| 1812. | Physikalische Therapie und Rehabilitation
mit Fallvorstellung
Mo. 16–17 (1stündig)
Hörsaal Gebäude 18.72 | Zeidler |
| 1813. | Funktionstests in der Inneren Medizin
(für Studierende im 2. und 3. Abschnitt des
Klinischen Studiums)
(1stündig nach Vereinbarung)
Hörsaal Gebäude 13.80 und 18.72 | Grünekle/Grabensee/
Kley/Miller |
| 1814. | Kolloquium Geriatrie (2stündig)
(nach Vereinbarung)
Hörsaal Gebäude 18.72 | Herrmann |
| 1815. | Klinik der Geriatrie
Hörsaal Gebäude 18.72
Mi. 18–19.30 (2stündig, 14täglich)
oder nach Vereinbarung | Herrmann/Irmscher/
Wildmeister |
| 1816. | Naturgemäße Heilmethoden einschließlich
Balneologie, Klimatologie und Diätetik
Di. 17 s.t.–18.30
(2stündig, 14täglich)
Hörsaal Gebäude 18.72 | Amelung/Gries |
| 1817. | Differentialdiagnose innerer Erkrankungen
nach Vereinbarung (1stündig)
Hörsaal Gebäude 18.72 | Sack |
| 1818. | Probleme bei der klinischen Prüfung
neuer Arzneimittel
(2stündig, 14täglich) nach Vereinbarung (priv.) | Bethge |
| 1819. | Spezielle Krankheitsbilder, Diagnostik und
Therapie
nach Vereinbarung (2stündig) | Kazmeier/Klein |
| 1820. | Praktikum für klin. Chemie und Hämatologie
Mi. 14.30–17.30 (4stündig)
Ferd.-Sauerbruch-Klinikum, Wuppertal-Elberfeld
Arrenbergerstr. 20–56
(28 Teilnehmer) | Jahnke/Cüppers/Drost/
Rudorff |
| 1821. | Praktikum in der internistischen Ultra-
schalldiagnostik,
1stündig nach Rücksprache im Diabetes-Forschungsinstitut | Vogelberg |
| 1822. | Einführung in die gastro-enterologische Endoskopie
Ferd.-Sauerbruch-Str., Klinikum Wuppertal-Elberfeld
nach Vereinbarung | Cüppers/Drost/Rudorff |
| 1823. | Prävention und Rehabilitation arterieller Verschuß-
krankheiten (Kolloquium)
(1stündig nach Vereinbarung)
Hörsaal Gebäude 1. Med. Klinik | Vogelberg/
Sandmann/Köhler, M. |

- | | | |
|-------|--|--|
| 1824. | Wissenschaftliches Arbeiten auf dem Gebiet der Diabetologie (Seminar)
halbtägig
Seminarraum, Med. Klinik E | Berger/Cüppers/
Chantelau/Kemmer/
Mühlhauser/
G. Sonnenberg |
| 1825. | Klinische Osteologie
(1stündig nach Vereinbarung)
Seminarraum Gebäude 18.72 | Keck |
| 1826. | Spezielle Diätetik bei
Stoffwechsel-Erkrankungen
2stündig, 14täglich, nach
Vereinbarung
Seminarraum, Med. Klinik E | Berger/
Chantelau |

XXV. Allgemeinmedizin

- | | | |
|-------|--|------------------------|
| 1827. | Allgemeinmedizin einschließlich Kurs zur Einführung in Fragen der allgemeinmedizinischen Praxis
Mi. 14–15.30 (2stündig)
Hörsaal II | Helmich/
Schumacher |
| 1828. | „Das hausärztliche Gespräch, Reflektion und Übung zur Arzt-Patienten-Beziehung“
2stündig, 14täglich, Mi 16–17.30 s.t., Gebäude 14.82 | Helmich |

XXVI. Neurologie

- | | | |
|-------|--|--------------------------------|
| 1829. | Neurologische Klinik und Poliklinik mit Gruppenunterricht
Di., Mi., Fr. 8–9
Mi. 11–12, Fr. 14–15 (5stündig)
Hörsaal Gebäude 18.70 | Freund/Hennerici
Noth/Toyka |
| 1830. | Gruppenunterricht (im Rahmen der Hauptvorlesung)
Fr. 13–14
Marienhospital Düsseldorf, Rochusstr. 2 | Mittelbach |
| 1831. | EEG-Kolloquium für Fortgeschrittene
Fr. 11.30–12.30 (14täglich)
Neurologische Klinik Krefeld | Rabe |
| 1832. | Ausgewählte Kapitel der Neurologie
Fr. 11.30–12.30 (14täglich)
Neurologische Klinik Krefeld | Rabe/Fabian u.
Mitarb. |
| 1833. | Klinisch-Neurologisches Kolloquium mit Krankendemonstration
Di. 13–14.30
Marienhospital Düsseldorf, Rochusstr. 2 | Mittelbach |
| 1834. | Neurobiologisches Kolloquium
Do. 18–19
Hörsaal 2B | Freund/Haase/
Hopf/Vosteen |
| 1835. | Neurochirurgisch-Neurologisch-Neuropathologisches Kolloquium jeden 2. u. 4. Dienstag im Monat, 16 Uhr am 2. Di. Hörsaal Neurochirurgie am 4. Di Seminarraum Neurologie | Bock/Freund
Wechsler |

1836. Klinische Visite
(2stündig nach Vereinbarung)
Neurologische Klinik
Büttner/Hennerici
Noth/Toyka
1837. Kurs der allgemeinen klinischen
Untersuchungen (gemeinsam mit den
Medizinischen Kliniken)
nach ausgehängtem Semesterplan
Hennerici/
Toyka u. Ass.
1838. Angiologisch-neurologische Visite
Di 18–19
Aulich/Hennerici
Loose/Sandmann
1839. Grundlagen und Pathophysiologie der
Motorik und Sensorik Ennever/Eckmiller
Büttner/Büttner-0935
Fr. 13–14
Geb. 26.12 U 1/80
Noth
1840. Neurologische Fallbesprechung
Di. 16 s.t. jeden 1. u. 3. Dienstag
im Monat
Neurologische Klinik
Freund/Büttner
Hennerici/Noth
Toyka
1841. EEG-Auswertung
(nach Vereinbarung)
Büttner
1842. Anleitung zum wiss. Arbeiten
Fr. 16–18
Neurologische Klinik
Büttner/Hennerici
Noth/Toyka
1843. Neuroradiologische Demonstration
Mo. 18 s.t.
Neurologische Klinik
Aulich
1844. Klinische Elektromyographie
(2stündig nach Vereinbarung)
Neurologische Klinik
Toyka
1845. Klinische Visite
Fr. 14–15
Neurologische Klinik Krefeld
Rabe

XXVII. Psychiatrie

1846. Psychiatrische Klinik
Di. 14.30–16, 16–17.45 (4stündig) Hörsaal
Psychiatrische Klinik, Bergische Landstr. 2
Heinrich/Haring/Linden/
zusammen mit
Augspach/Becker/
Bergmeier/Bremberger/
E. Brostenau/Donat/
Elsner/Felgenträger/
Hassel/Kiefer/
Kleis/Ludwig/
Piechotta/Platzek/
Subkowski/Schäfer/
Schoenfeldt/Stüttgen/
Strauße/Tegeler/
Velikonja/Völlmecke/
Wegner
1847. Psychiatrische Visite, Mo. 12.15–13
Hörsaal, Bergische Landstr. 2
Haring

- | | | |
|-------|--|--------------|
| 1848. | Psychiatrisches Consilium, Do. 14–15.30
Seminarraum der 2. Medizinischen Klinik | Haring |
| 1849. | Einführung in die klinische Psychopathologie
Di. 18–19.30, Hörsaal, Bergische Landstr. 2 | Haring |
| 1850. | Gruppentherapeutische und gruppendynamische
Konzepte – Theorie und Praxis. Di. 17.30–19
(2stündig, 14täglich) | Lehmann |
| 1851. | Seminar der Methoden der Epidemiologie und Ökologie
in der Psychiatrie. Zeit und Ort nach Vereinbarung | U. Müller |
| 1852. | Praktikum der klinischen Kinder- und
Jugendpsychiatrie. Bereitschaft zum Rollenspiele erforderlich.
Zeit und Ort nach Vereinbarung | Reinhard |
| 1853. | Video-Seminar ausgewählter psychiatrischer
Erkrankungen
Mo. 19–21 (2stündig, 14täglich)
oder nach Vereinbarung
Psychiatrische Klinik der Evangelischen
und Johanniter Krankenanstalten
Duisburg-Nord/Oberhausen GmbH, Steinbrinkstraße 96a,
4200 Oberhausen-Sterkrade | Köhler |
| 1854. | Klinisch-psychiatrische Visite (auch für
Psychologen), Zeit nach Vereinbarung, 14täglich, Rheinische
Landesklinik Köln, Wilhelm-Griesinger-Str. 23,
5000 Köln 91 (Merheim) | Bergener |
| 1855. | Gerontopsychiatrie mit Krankenvorstellung,
Zeit nach Vereinbarung (2stündig, 14täglich), Rheinische
Landesklinik Köln, Wilhelm-Griesinger-Str. 23, 5000 Köln 91 (Merheim) | Bergener |
| 1856. | Anleitung zu wissenschaftlichen Arbeiten.
Zeit nach Vereinbarung,
Rheinische Landesklinik Köln,
Wilhelm-Griesinger-Str. 23, 5000 Köln 91 (Merheim) | Bergener |
| 1857. | Propädeutik der Psychiatrie unter besonderer
Berücksichtigung der klinischen
Psychopathologie (auch für Psychologen).
Mittwoch, 16.30–18, (2stündig, 14täglich)
Hörsaal Psychiatrische Klinik, Bergische Landstr. 2 | Bergener |
| 1858. | Milieupsychotherapie Psychotischer und Süchtiger
mit besonderer Rücksicht auf analytische Gruppen-
psychotherapie und psychotherapeutische Gemein-
schaft. Fr. 18–19.30 (2stündig, 14täglich)
Geb. 23.02, Ebene 01, Raum 22/24 | Flegel |
| 1859. | Praktikum der Psychosomatischen Medizin und
Psychotherapie. Mo. 17–18 (1stündig) Hörsaal
Frauenklinik | Molinski |
| 1860. | Psycho-soziale Geschlechtsidentität und Sexual-
störungen, Mo 17–18 (1stündig) Hörsaal Frauenklinik | Molinski |
| 1861. | Theorie und Praxis des interaktionellen Ansatzes
in der Psychosomatik mit Krankenvorstellungen.
Fr. 18–20 (2stündig, 14täglich) Hörsaal Kinderklinik | Mitscherlich |

XXVIII. Psychotherapie und Psychosomatik

- | | | |
|-------|--|--|
| 1862. | Grundlagen der Psychotherapie und Psychosomatik
Di. 13.45–15.15 (2stündig)
Hörsaal Kinderklinik | Heigl-Evers/Alberti/
Molinski/Rechenberger/
Streck/Zepf |
| 1863. | Praktikum der Psychosomatischen Medizin und Psychotherapie
Di. 15.30–17 (2stündig)
Ort lt. Aushang | Heigl-Evers/Alberti/
Baur-Morlok/Bilitza/
Bosse-Steuernagel/Dmoch/
Fischbach-Breuer/
Henneberg-Mönch/
Hermanns/Hockauf/
Hempfling/Laqua-Schönert/
Molinski/Neuzner/
Nitzschke/Odag/
Ponesicky/Rechenberger/
Rosin/Streck/
Weidenhammer/Zepf |
| 1864. | Patienten-zentrierte Selbsterfahrung mit Studenten der Medizin
Do. 18.15–19.45 (2stündig)
Geb. 23.11, Ebene 02, Raum 261 | Alberti |
| 1865. | Doktorandenkolloquium
Do. 16.30–18 (2stündig)
Geb. 23.11, Ebene 02, Raum 261 | Alberti |
| 1866. | Anleitung zu wissenschaftlichen Arbeiten (empfohlen für Doktoranden)
Ort und Zeit nach Vereinbarung | Heigl-Evers/
Davies-Osterkamp/Streck |
| 1867. | Psychotherapeutische Untersuchungsmethoden (2stündig) Zeit und Ort nach Vereinbarung | Streck |
| 1868. | Seminar: Psychosomatische Erkrankungen und Theorie der Interaktionsformen (2stündig) Zeit und Ort nach Vereinbarung | Zepf |
| 1869. | Seminar: K. Holzkamp und A. Lorenzer – Zwei materialistische Sozialisierungstheoretiker? (2stündig) Zeit und Ort nach Vereinbarung | Zepf |
| 1870. | Anleitung zu wissenschaftlichen Arbeiten (empfohlen für Doktoranden)
Zeit und Ort nach Vereinbarung | Zepf |
| 1871. | Seminar psychoanalytischer Grundbegriffe
Di. 9.45–11.15
(14tägig) Voranmeldung | Zepf |
| 1872. | Übung mit Demonstration in analytisch-orientierter Gruppenpsychotherapie
Mo., Mi. u. Fr. 8.30–10 (6stündig)
Ort nach Vereinbarung
nur nach Voranmeldung | Heigl-Evers |
| 1873. | Arzt-Patienten-Beziehungen: Interaktion-Kommunikation mit praktischen Übungen
Mo. 18–20 (2stündig) gemeinsam mit der Medizinischen Soziologie
Gebäude 23.02, Ebene 03, Raum 89 | Heigl-Evers/
Chr. v. Ferber/
Baur-Morlok/Odag/
Zepf/L. v. Ferber/
Slesina |

1874. Psychotherapeutisches Kolloquium für
P.J-Studenten und interessierte Assistenten
(Video-Seminar)
Do. 12–13.30 (2stündig)
Poliklinik für Psychotherapie und Psychosomatik,
Bergische Landstr. 2, Haus 22 Standke

XXIX. Chirurgie

1875. Klinik der Chirurgie Bircks/Bock/Ackermann/
Kremer/Müller/Nier/
Sandmann/Schulte/Ulrich/
Zindler
(Ergänzende Lehrveranstaltungen zum
Praktikum der Chirurgie)
Mo.–Fr. 8–9 (5stündig)
Großer Hörsaal Chirurgische Klinik
1876. Praktikum der Chirurgie Professoren und
wiss. Mitarbeiter
Do. 16–17.30 (2stündig)
Stationen der Chirurgischen Klinik,
Neurochirurgischen, Urologischen Klinik und
Klinik für Kiefer- und Plastische Gesichtschirurgie,
Evangelisches Krankenhaus Düsseldorf (Prof. Dr. Gruenagel),
Diakoniewerk Düsseldorf-Kaiserswerth (Prof. Dr. Schmolke),
St.-Vinzenz-Krankenhaus Düsseldorf (Prof. Dr. Ferbers)
1877. Erste Hilfe und Wiederbelebung für
Vorkliniker Moschinski/
Loose/Siepmann
Vortrag und Übung (2stündig)
Ort und Zeit nach Vereinbarung
1878. Kursus der allgemeine klinischen Unter-
suchungen (operatives Stoffgebiet)
(gemeinsam mit den übrigen operativen
Kliniken) Professoren und
Dozenten
der zugehörigen Kliniken
nach ausgehängtem Semesterplan
1879. Differentialdiagnose chirurgischer
Erkrankungen Professoren und
Dozenten der Chirurgischen
Klinik
Mo. 17.15 (1stündig)
OP-Kursraum Chirurgische Klinik
1880. Angiologisches Kolloquium
wöchentlich (1stündig) nach Vereinbarung Bircks/Drewes/
Kivelitz/Kremer/
Loose/Müller/Rumpf/Sailer/
Sandmann/Schulte/Ulrich
1881. Chirurgische Poliklinik für Mediziner und
Zahnmedizin: Nier/v.d. Horst
Di. 10–11, Do. 11–13 (3stündig)
Großer Hörsaal Chirurgische Klinik
1882. Ausgewählte Kapitel aus der Endokrinologie Sailer
Mo., Fr. (2stündig)
Kleiner Hörsaal der Chirurgischen Klinik
1883. Propädeutik und Allgemeinen Chirurgie Marx/Niemann
Do. 15.30–17, 14täglich
OP-Kursraum, Chirurgische Klinik
1884. Allgemeine Chirurgie für Zahnmediziner Rötzscher/Steinhoff
(Vortrag)
Di. 10–12 (2stündig)
Kleiner Hörsaal Chirurgische Klinik

1885. Chirurgische klinische Visite: Gruenagel
Do. 17–19 (2stündig)
Ev. Krankenhaus Düsseldorf,
Kirchfeldstraße 40
1886. Verbandskurs v. Elmendorff
Do. 17. 15–19 (2stündig)
Kleiner Hörsaal Chirurgische Klinik
1887. Wehrmedizin und Katastrophenmedizin: Ney
nach Vereinbarung (1stündig)
Kleiner Hörsaal Chirurgische Klinik
1888. Praktikum der Kleinen Chirurgie Sykosch
Mi. 10–12 (2stündig)
Chirurgische Klinik Dominikus-Krankenhaus
1889. Repetitorium der Allgemeinen und Speziellen Chirurgie für Examenssemester Konrad/
Niemann/Kreuzberg
Mi. 16–17.30 (2stündig)
Großer Hörsaal Chirurgische Klinik
1890. Praktischer Operationskurs Bircks/Kremer
tgl. 9–11 Operationssaal
1891. Sportmedizin Jaeschock/Palomba/
nach Vereinbarung (1stündig) Rumpf
1892. Allgemeinchirurgisches Kolloquium mit Hoffmann
klinischer Visite
Di. 16–18 (2stündig)
St.-Josef-Hospital, Bergstr. 6–12
Wuppertal
1893. Kardiologisch-herzchirurgisches Kolloquium Bircks/Loogen/Schulte/
Fr. 16–18 (2stündig) Spiller/Mitarbeiter
Röntgenabteilung der Chir. Klinik
1894. Ausgewählte Kapitel der Leberchirurgie Kivelitz/Ulrich
nach Vereinbarung
Kleiner Hörsaal Chirurgische Klinik
1895. Ausgewählte Kapitel aus der Proktologie Ulrich/Rötzscher
(1stündig), nach Vereinbarung
Kleiner Hörsaal, Chirurgische Klinik
1896. Klinik und Praktikum der Angiologie Sandmann/Rumpf
(2stündig), Ort und Beginn nach
Vereinbarung
1897. Seminar über spezielle Chirurgie Professoren und wiss.
(III. Klinischer Studienabschnitt) Mitarbeiter der
Di., Do. 14–15.30 (2stündig) Chirurgischen Klinik
OP-Kursraum
1898. Praktische Übungen in der Endoskopie Ulrich/Schacht
nach Vereinbarung (1stündig)
1899. Hand-, Plastische und Wiederherstellungs- Münchhoff
chirurgie
nach Vereinbarung (1stündig)
1900. Angiologisch-Neurologische Visite Sandmann/Loose/
Do. 18–19 (1stündig) Aulich/Hennerici
Röntgendemonstrationsraum, Chirurg. Klinik

- | | | |
|-------|--|--------------------------|
| 1901. | Einführung in die chirurgische Onkologie einschließlich Nachsorge und Dokumentation: nach Vereinbarung (1stündig)
Kleiner Hörsaal Chirurg. Klinik | Nier/Schulte/
Konrad |
| 1902. | Praktisch-chirurgische Übungen zur ambulanten Patientenversorgung
Wochenkurse in einer Kassenarztpraxis in Lütjenburg, nach Vereinbarung | Herzer |
| 1903. | Ausgewählte Kapitel der Kardiovaskularchirurgie
Ort und Beginn nach Vereinbarung | Körfer |
| 1904. | Chirurgischer Seminarunterricht
Mo. 16–17 (1stündig),
Ev. Krankenhaus Bethesda Duisburg, Heerstraße | Stremmel |
| 1905. | Chirurgischer Operationskurs an der Leiche wöchentlich (1stündig),
nach Vereinbarung | Ulrich/Nier/
Hoffmann |
| 1906. | Allgemeinchirurgisches Kolloquium
Mo. 8–9.30 (2stündig),
Chirurg. Klinik – Klinikum Duisburg | Kivelitz |
| 1907. | Praktikum der Stomatherapie,
Vortrag und Übung (Blockveranstaltung),
Zeit und Ort nach Vereinbarung | Kivelitz |

XXX. Blutgerinnungs- und Transfusionsmedizin

- | | | |
|-------|---|---|
| 1908. | Kurs der klinischen Chemie und Hämatologie einschließlich Gerinnungsphysiologie und Immunhämatologie | Brüster/Kuntz
Taubert |
| 1909. | Immunhämatologie, Transfusionsmedizin,
Blutgruppenkunde
Di. 12.15 (1stündig) | Brüster |
| 1910. | Hämostaseologisches Kolloquium
nach Vereinbarung (2stündig) | Brüster/Kuntz |
| 1911. | Einführung in die Gerinnungsphysiologie und Pathophysiologie haemorrhagischer Diathesen
Mo. 16–17 (1stündig)
Kurslabor des Instituts für Blutgerinnungswesen und Transfusionsmedizin | Brüster/Kuntz
Taubert |
| 1912. | Einführung in die Humanbiologie
nach Vereinbarung | G. Arnold/Brüster/
Goslar/Rosenbauer/Staib |
| 1913. | Klinik der Gerinnungsphysiologie und Immunhämatologie innerhalb des Seminars über spez. Chirurgie
(III. Klin. Studienabschnitt)
Di., Do. 14–15.30 (2stündig)
Kleiner Hörsaal Chirurgische Klinik | Brüster/Kuntz |
| 1914. | Praktikum der Transfusionsmedizin
(III. Klin. Studienabschnitt)
nach Vereinbarung | Brüster |
| 1915. | Aktuelle serologische Probleme und Transfusionsmedizin
Mo. 13–14
Kurslabor des Instituts für Blutgerinnungswesen und Transfusionsmedizin | Brüster/Kuntz/
Taubert |

1916. Spezielle Hämatologie für Fortgeschrittene
(Teilnehmerzahl auf 10 begrenzt –
Inst. zu den Rehwiesen 9, 4100 Duisburg 1)
Nach Vereinbarung, freitags 15–17 Uhr Trobisch
1917. Einführung in die Naturheilkunde
(nach Vereinbarung) Brüster

XXXI. Anaesthesiologie

1918. Praktische Übungen für akute Notfälle und
erste ärztliche Hilfe
a) Vortrag (3stündig)
Montag 14.30–16
Donnerstag 15.15–16
Gr. Hörsaal Chirurg. Klinik
b) Übung täglich nach Vereinbarung
Zindler/Arndt/Bock/
Bokelmann/Cüppers/
Dehnen-Seipel/Falke/
Fournell/Goeckenjan/
Grabow/Grote/Hartung/
Hennerici/Huse/
Jaeschok/Jehle/
Kaschner/Königshausen/
Lemburg/Lindenberger/
Moschinski/Neruda/
Pulver/Purschke/
Schulte-Herbrüggen/
Steinhoff/Strasser/
Tegeler/Toyka/Worth/
Wüst
und Assistentenschaft
des Institutes für
Anaesthesiologie
1919. Komplikationen der Narkose und Wiederbelebung
Kolloquium (2stündig)
Montag 16.30–18
Kl. Hörsaal Chirurg. Poliklinik
Zindler/Arndt/
Falke/Hartung/
Steinhoff/Wüst
1920. Praktikum der Narkose und Intensivtherapie
nach Vereinbarung
(1 Vormittag wöchentlich)
privat
Zindler/Dehnen-Seipel/
Falke/Fournell/Grote/
Hartung/Huse/Kissler/
Klar/Steinhoff/Wüst
1921. Erste Hilfe und Wiederbelebung für Vorkliniker
Vortrag und Übung (2stündig)
Dienstag 16.15–17.30
Institutsgruppe II, Gr. Hörsaal Physiologie
Siepmann/Moschinski,
Rötzscher
1922. Anleitung zu wissenschaftlichen Arbeiten
nach Vereinbarung
Zindler/Arndt/
Falke/Fournell/
Grote/Hartung/Huse/
Steinhoff/Strasser/Wüst
1923. Nervenblockaden zur Ausschaltung des
Operationsschmerzes und zur Schmerztherapie
Vortrag und Übung (1stündig)
Ort und Zeit nach Vereinbarung
Siepmann/Strasser
1924. Pharmakologie der Anaesthesiemittel
Seminar (1stündig)
Ort und Zeit nach Vereinbarung
Hartung/Inoue/
Steinhoff/Stühmeier
1925. Opiate und Opiatantagonisten unter
besonderer Berücksichtigung in der Anaesthetie
Vortrag (2stündig)
Mittwoch 14–16
Kl. Hörsaal Chirurg. Poliklinik Freye

XXXII. Urologie

1926. Spezielle Urologie im Rahmen der Klinik der Chirurgie
Mo.–Fr. 8–9
Großer Hörsaal Chirurgische Klinik
Ackermann
1927. Praktikum der Urologie in Verbindung mit dem Praktikum der Chirurgie
Do. 16–17.30
Stationen der Urologischen Klinik
Ackermann u. wiss. Mitarbeiter
1928. Urologische Operationen
Di., Mi. und Fr. 9–11
Operationssaal der Urologischen Klinik
Ackermann
1929. Klinische Visite nach Vereinbarung (1stündig)
Urologische Klinik
Maar, Mellin, Müller-Mattheis
1930. Urologie im Röntgen- und Ultraschallbild
Sa. 9–11 (2stündig, 14täglich)
Urologische Klinik
Meridies, Schmitz
1931. Urologische Erkrankungen des Kindesalters
Do. 14–16 (14täglich)
oder nach Vereinbarung
Lukaskrankenhaus, Städt.-Krankenanstalten, Neuss
Boeminghaus
1932. Urologisches Praktikum nach Vereinbarung (2stündig)
Urologische Klinik
Boeminghaus
Böcker, Wagner
1933. Ausgewählte Kapitel aus der Urologie
Mo. 14–15
Hörsaalgebäude, Städt. Krankenanstalten, Krefeld
Asbach

XXXIII. Neurochirurgie

1934. Klinik der Chirurgie
Mo.–Fr. 8–9
Bock/weiterhin
Chirurgie
1935. Praktikum der Chirurgie
(gemeinsam mit Chirurgischer Klinik nach entsprechender Gruppeneinteilung)
Professoren und wiss. Mitarbeiter der Chirurgischen Kliniken
1936. Spezielle Neurochirurgie
Di. 17–18 oder nach Vereinbarung
Bock
1937. Neurochirurgisch/Neurologisch/Neuropathologisches Kolloquium
jeden 2. und 4. Dienstag im Monat, 16 Uhr
am 2. Dienstag Hörsaal Neurochirurgie
am 4. Dienstag Hörsaal Neurologie
Bock/Freund-Wechsler
1938. Neurochirurgisch-Neuropathologische Demonstration
Di. 15–16
Bock/Wechsler u. Mitarbeiter
1939. Hirn- und Rückenmarksverletzungen
(nach Vereinbarung)
Neurochirurgische Klinik
Bock/Schamoni/
Schirmer

- | | |
|---|--|
| 1940. Klinische Visite
Di 17–18 | Bock/Schamoni/Schirmer
u. Assistenten |
| 1941. Arbeiten im EDV-Labor der Klinik
(nach Vereinbarung) | Bock/Krämer |
| 1942. Spezielle Themen aus der Neurochirurgie
jeden 1. und 3. Dienstag im Monat, 16–17
Hörsaal Neurochirurgische Klinik | Schirmer u. Ass.
der Klinik |
| 1943. Mikrochirurgisches Praktikum im Zentralen
Tierlabor
2stündig, 14täglich
(nach Vereinbarung) | Bieniek/Bock
u. Mitarbeiter |
| 1944. Demonstration neurochirurgischer Operationen
(nach Vereinbarung) | Bock/Schirmer |

XXXIV. Orthopädie

- | | |
|---|--|
| 1945. Praktikum und Vorlesung der Orthopädie
Mi. 14–16 (2stündig)
Hörsaal Chirurgie | Schulitz/Klein/
Lenz/Schulze/
Winkelmann/Hille |
| 1946. Kursus der allgemeinen klinischen
Untersuchung (operatives Stoffgebiet)
nach ausgehängtem Semesterplan | Klein/Schulze/
Winkelmann/Lenz/
Hille/Schulitz/
Döhring/Ganz/
Hanna/Heusgen/
Hubaleck/Kablitz/
Linsen/Quante/
Roggenland/Riemer |
| 1947. Spezielle Kapitel aus der Orthopädie
Di. 17–19 (2stündig) | Schulitz/Klein/
Schulze/Winkelmann/
Lenz/Hille |
| 1948. Diagnostik und Klinik der
Gelenkerkrankungen
Di. 13–15 (2stündig)
Orthop. Klinik | Klein |
| 1949. Sportmedizin
nach Vereinbarung (1stündig)
Orthop. Klinik | Hille |
| 1950. Tumorerkrankungen am Haltungs- und
Bewegungsapparat
nach Vereinbarung (1stündig)
Warterraum der Orthop. Klinik | Winkelmann |
| 1951. Orthopädisches Kolloquium
Sa. 10–12 (2stündig, 14täglich)
Orthop. Klinik | Haike |
| 1952. Orthopädisches Röntgenbild
Sa. 10–12 (2stündig, 14täglich)
Orthop. Klinik | Berquet |
| 1953. Technische Orthopädie und orthopädische
Technik
Mi. 16–18 (2stündig)
gr. Hörsaal der Chirurgie | Frhr. v. Adrian-Werburg |

XXXV. Medizinische Strahlenkunde

- | | |
|--|--|
| 1954. Medizinische Strahlenkunde, Nuklearmedizin und Strahlenschutz
Mi. 12–13 (1stündig)
Hörsaal 3 A
Gebäude 23.1 | Vieten/Feinendegen/
Günther/Jungblut/
Swart/Stolze/Vosberg/
Kemperdick/Kürten/
Köster/Hilweg/
Deck/Linz |
| 1955. Kursus in Radiologie einschließlich Strahlenschutz
Mi. 16.15–17.45
Kursräume der einzelnen Kliniken | Vieten/Feinendegen/
Günther/Jungblut/
Swart/Stolze/Vosberg/
Kemperdick/Kürten/
Köster/Deck/Linz |
| 1956. Röntgendiagnostik chirurgischer Erkrankungen
Di. 16–17 (1stündig) | Günther |
| 1957. Spezielle Strahlentherapie nach Vereinbarung (1stündig) | Günther/Heinzler |
| 1958. Röntgenbildanalyse
Di. 9–10
Hörsaal Medizinische Klinik A | Jungblut |
| 1959. Ausgewählte Röntgenuntersuchungen mit Schwerpunkt Ganzkörper-Computertomographie
Do. 9–10
Hörsaal Medizinische Klinik A | Jungblut |
| 1960. Diagnostik in der Inneren Medizin mit Hilfe bildgebender Verfahren
Mo. 13–14
Seminarraum Medizinische Klinik A | Jungblut/Vosberg/
Schoppe/Königshausen |
| 1961. Gastroenterologische Visite und Colloquium
Mi. 16–17.30 (2stündig)
Hörsaal Gebäude 18.72 | Strohmeier/
Stolze et al. |
| 1962. Spezielle Gebiete aus der gastroenterologischen Röntgendiagnostik
Do. 16–17.30
Röntgenabteilung Med. Kliniken C–D–E | Stolze |
| 1963. Strahlendiagnostische Propädeutik nach Vereinbarung, 2stündig
Abt. für Radiologie und Nuklearmedizin
Städtische Kliniken Düsseldorf–Gerresheim | Schulte-Brinkmann |
| 1964. Übungen im Lesen von Röntgenbildern (röntgenologische Differentialdiagnostik)
Mi. 10–12
Chirurgische Klinik Demonstrationsraum | Hilweg/Thiemann |
| 1965. Pädiatrisch-radiologische Demonstrationen für Fortgeschrittene
Di. 14 s.t. (1stündig)
Röntgenabteilung der Kinderklinik | Kemperdick |
| 1966. Synopsis der Röntgendiagnostik
Di. 15–17 (2stündig) | Kisseler |

- | | | |
|-------|--|------------------------|
| 1967. | Praktische Übungen in Röntgendiagnostik
(nach Vereinbarung)
Kreiskrankenhaus Böblingen
Akademisches Lehrkrankenhaus der
Universität Tübingen | Kisseler |
| 1968. | Medizinische Physik (Strahlendosis und
Strahlenschutz)
Di. 15–16 (1stündig)
Zentralstelle für Sicherheitstechnik
Düsseldorf, Gurlittstraße 53a | Ewen/Lauber-
Altman |

XXXVI. Nuklearmedizin

- | | | |
|-------|--|--|
| 1969. | Kursus in Radiologie einschl. Strahlenschutz
Mi. 16.30–18, Nuklearmed. Klinik u. Kinderklinik | Feinendegen/Vieten/
Ritzl/Vosberg/Höck
Günther/Jungblut/
Swart/Stolze |
| 1970. | Medizinische Strahlenkunde, Nuklearmedizin und
Strahlenschutz
Mi. 12–13, Hörsaal 3A (1stündig), Geb. 23.1 | Feinendegen/Vieten/
Vosberg/Günther/Swart/
Stolze |
| 1971. | Nuklearmedizinische Klinik für den 2. Klin.
Studienabschnitt
(Zeit und Ort nach Vereinbarung) | Feinendegen/Ritzl/
Vosberg/Horster/
Glaubitt/Schmidt |
| 1972. | Nuklearmedizinische Untersuchung des
Intermediärstoffwechsels
nach Vereinbarung (1stündig) | Glaubitt |
| 1973. | Mathematische Grundlagen der Nuklearmedizin und
Positronentomographie
nach Vereinbarung (1stündig) | Vyska |
| 1974. | Kursus in nuklearmedizinischer Meßtechnik
nach Vereinbarung (1stündig) | Ritzl |
| 1975. | Ausgewählte Kapitel der Nuklearmedizin für den
3. klin. Studienabschnitt
Bethesda-Krankenhaus Duisburg
Zeit nach Vereinbarung | Schmidt |
| 1976. | Problemfälle in der nuklearmed. Diagnostik
nach Vereinbarung (1stündig) | Höck |

XXXVII. Gynäkologie und Geburtshilfe

- | | | |
|-------|---|--|
| 1977. | Geburtshilf.-gynäkolog. Praktikum
I. Teil: Uni-Frauenklinik
1. Vorlesung mit Krankenvorstellung
Mo., Do. 8–9, Di., Mi. 9–10 (4stündig) | Beck/Molinski
Albrecht/Bender
Distler/Faber/Potthoff/
Schnell/Terinde |
| 1978. | 2. Unterricht in kleinen Gruppen
(Zeit nach Einteilung nach Vereinbarung) | Diemer/Dolff/
v. Matthiessen/
Perschmann/Schlößer/
Somville |

1979. II. Teil: in auswärtigen Krankenhäusern
 Städt. Krankenanstalten Benrath Freund/
 St. Vinzenz-Krankenhaus, Düsseldorf Haering/
 Krankenhaus St.-Josephs-Stift Bremen Heidenreich/
 Dominikus-Krankenhaus Düsseldorf-Heerdt Huhn/
 Evang. Krankenhaus Mülheim a.d. Ruhr Jaeger/
 Frauenklinik, Diakonie-Krhs. Düsseldorf-
 Kaiserswerth Müller/
 Prosper-Hospital, Recklinghausen
 Städt. Krankenhaus Sieburg/
 St. Franziskus-Hospital, Bielefeld Schnell/
 Evang. Krankenhaus Düsseldorf Staffeldt/
 Marienhospital Düsseldorf Stegmann/
 Evang. Krankenhaus Bethesda Duisburg Werner/
 Rhein. Landesfrauenklinik Wuppertal Meinrenken
1980. Geburtshilf. Klinik für Examensemester Albrecht/Terinde
 Mi. 14–15 (1stündig)
1981. Gynäkologische Klinik für Examensemester Bender/Heidenreich/
 Steyer
1982. Visite Gynäkologie und Geburtshilfe Bender/Distler/
 Uni-Frauenklinik, in Gruppen bis zu 6 Pers. Dolf/Potthoff
 Zeit nach Vereinbarung (1stündig)
1983. III. Klin. Studienabschnitt Beck/Albrecht/
 Uni-Frauenklinik und auswärtige Häuser Bender/Distler/
 Seminar, Lehrgespräche, Visiten Faber/Potthoff/
 Terinde/Bokelmann/ Freundl/Gerteis/
 Jaeger/Stegmann/
 Werner
1984. Psycho-soziale Geschlechtsidentität Molinski
 und Sexualstörungen
 Mo. 17–18 (1stündig)
 Hörsaal der Frauenklinik
1985. Seminar über Psychosomatik in Molinski/Rechenberg
 der Frauenheilkunde und Dermatologie
1986. Anleitung zu wissenschaftlichem Arbeiten Morgenstern
 Zeit nach Vereinbarung
 (2stündig, 14täglich)
1987. Die Kardiotokographie Morgenstern
 Zeit nach Vereinbarung
 (2stündig, 14täglich)
 Hörsaal der Frauenklinik
1988. Geburtshilfe und Gynäkologie aus Potthoff
 psychosomatischer Sicht aufgrund von
 klinischen Beispielen
 Zu dem Kolleg ist Gruppenarbeit vorgesehen:
 1. Praktische Übungen in der Geburtsvorbereitung
 2. Körperarbeit, Körperwahrnehmung
 Termin: Fr. 13 Uhr c.t.
 Ort: Seminarraum 254 der Frauenklinik
1989. Biologie und Klinik der Fortpflanzung Freundl/Distler/
 Zeit nach Vereinbarung Heywinkel/Hilscher/
 (1stündig) Hofmann/Schlößer

- | | | |
|-------|--|-------------------------------------|
| 1990. | Immunologische Fragen in der Gynäkologie
Zeit nach Vereinbarung
Universitäts-Frauenklinik | Koldovsky |
| 1991. | Die gynäkologisch-geburtshilfl. Sprechstunde
Seminar für Fortgeschrittene
Zeit nach Vereinbarung
(2stündig, 14täglich)
Hörsaal der Frauenklinik | Werners |
| 1992. | Gynäkologische Endokrinologie | Boden/Kaiser/
Schmidt-Elmendorff |
| 1993. | Strahlentherapie weiblicher Genitalcarcinome
Zeit nach Vereinbarung
Hörsaal der Frauenklinik | Lohbeck |
| 1994. | III. Klin. Studienabschnitt
Fachspezifische Röntgendiagnostik
Strahlentherapie, Visiten
Zeit nach Vereinbarung
Abt. gynäkolog.-geburtshilfl. Radiologie
und Onkologie, Rhein. Landesfrauenklinik
Wuppertal | Lohbeck |

XXXVIII. Kinderheilkunde

- | | | |
|-------|--|--|
| 1995. | Praktikum der Kinderheilkunde
(mit Unterricht in kleinen Gruppen)
Mo., Di., Mi., Do., Fr. 9–10 | Bremer, Lenard,
Schmidt/Göbel/
Jürgens/Karch/Kemperdick/
Lemburg/Reinhardt/
Wahn/Wendel |
| 1996. | Klinische Visite für Examenssemester
in kleinen Gruppen
Do. 15 s.t.–15.45 (1stündig) | Bourgeois, Göbel/
Kemperdick/Lemburg/
Ingrid Lombeck/
Lore Nessler/
Petrich/Przyrembel/
Rodeck/Stemmann/
von Voss/Wendel/
Jürgens |
| 1997. | Pädiatrisch-radiologische Demonstrationen
für Fortgeschrittene
Di. 14 s.t. (1stündig)
Röntgenabteilung der Kinderklinik | Kemperdick |
| 1998. | Diagnostisch-therapeutisches Kolloquium
Di. 15.30–16.30 (1stündig)
Kliniken der Landeshauptstadt Düsseldorf
Gräulingerstraße 120, 4000 Düsseldorf 12 | Lücking und
Mitarbeiter |
| 1999. | Differentialdiagnose pädiatrischer
Krankheitsbilder (nach Vereinbarung)
(2stündig, 14täglich)
Kinderklinik des Diakoniewerkes Kaiserswerth,
Kreuzbergstraße 79, 4000 Düsseldorf 31 | v. Voss und
Mitarbeiter |
| 2000. | Pneumologisches Kolloquium
Do. 10–12 (2stündig)
Klinik Aprath, 5603 Wülfrath | Simon |

- | | |
|--|-----------------------------------|
| 2001. Neuropädiatrisches Seminar mit Fallvorstellungen (nach Vereinbarung) (2stündig, 14täglich), Kinderklinik Wuppertal, Lehrkrankenhaus der Universität Düsseldorf, Heusnerstraße 40, 5600 Wuppertal 2 | Mortier |
| 2002. Kinderkardiologisches Seminar mit Fallvorstellungen (nach Vereinbarung) (1stündig) | Bourgeois |
| 2003. EKG-Kurs im Kindesalter Fr. 13.15–14 | Bourgeois |
| 2004. Einführung in die Diagnostik angeborener Herzfehler (nach Vereinbarung) (1stündig) | Meyer |
| 2005. Neurologisch-neurochirurgisch-neuropathologisch-neuropädiatrisches Kolloquium jeden 1. und 3. Di. im Monat 16 Uhr (s. Neurologie) | Freund/Bock/
Wechsler, Lenard |
| 2006. Neuropädiatrisches Seminar mit Fallvorstellungen Mo. 16–16.45 (1stündig) | Lenard/Karch |
| 2007. Hämatologische Probleme in der Kinderheilkunde Di. 16–18 (2stündig) Gerinnungslaboratorien | Göbel/Petrich/
v. Voss/Jürgens |
| 2008. Anleitung zum wissenschaftlichen Arbeiten auf dem Gebiet der Kinderheilkunde Mo. 16–18 (2stündig) Gerinnungslaboratorien | Göbel/Jürgens/
Petrich/v. Voss |
| 2009. Pharmakotherapie im Kindesalter (nach Vereinbarung) (1stündig) | Reinhardt |
| 2010. Anleiten zum wissenschaftlichen Arbeiten auf dem Gebiet der Pneumologie und Allergologie in der Pädiatrie Mi. 12–13 (1stündig) | Reinhardt |
| 2011. Ausgewählte Kapitel neuropädiatrischer Krankheitsbilder (nach Vereinbarung) (2stündig, 14täglich) Kliniken der Landeshauptstadt Düsseldorf Gräulinger Straße 120, 4000 Düsseldorf 12 | Groß-Selbeck |
| 2012. Verhaltensstörungen im Kindes- und Jugendalter (Seminar mit Falldarstellungen) (nach Vereinbarung) (2stündig, 14täglich) Seminarraum Czerny-Haus | Sterze/Awiszus |
| 2013. Psychische Probleme der schwerkranken und sterbenden Kindes (Seminar mit Interaktionsübungen) (nach Vereinbarung) (2stündig, 14täglich) Seminarraum Czerny-Haus | Awiszus/Sterzel/
Altrichter |
| 2014. Allgemeine Kinderheilkunde am Krankenbett Di. 16–18 (2stündig, 14täglich) Kinderklinik Wuppertal Heusnerstraße 40, 5600 Wuppertal 2 | Mortier/Liersch |

- | | |
|--|---------------------------|
| 2015. Differentialdiagnose hämatologischer und onkologischer Erkrankungen im Kindesalter
Seminar (beschränkte Teilnehmerzahl)
Mo. 14–16 (2stündig)
Onkologische Ambulanz der Kinderklinik
Gebäude 11.61) | Göbel/Jürgens/
Petrich |
| 2016. Allgemeine und spezielle Notfallmedizin im Kindesalter (mit Übungen)
Mo. 15–16 (1stündig)
Hörsaal Kinderklinik o. Seminarraum | Lemburg |

XXXIX. Dermatologie und Venerologie

- | | |
|---|---|
| 2017. Haut- und Geschlechtskrankheiten
Hauptkolleg
Mo., Mi., Fr. 10–11 (3stündig)
Hörsaal Hautklinik | Plewig/Goerz/
Haensch/Hofmann/
Rechenberger/
Hölzle |
| 2018. Praktikum in Dermatologie (mit Krankenvorstellungen)
Ergänzung zum Hauptkolleg
Mo. 15.30–17 (2stündig) | Plewig/Goerz/
Haensch/Hofmann/
Rechenberger/
Hölzle |
| 2019. Praktische Ausbildung in der Dermatologie und Venerologie einschließlich Lehrvisiten und Kolloquien (für Studierende des Dritten Klinischen Studienabschnitts)
ganztätig
Hautklinik | Plewig mit allen
Dozenten und
Assistenten der
Klinik |
| 2020. Poliklinische Visite (beschränkte Teilnehmerzahl)
wahlweise Mo.–Do. 12–13 (1stündig)
Hörsaal Hautklinik | Plewig und habil.
Mitarb. |
| 2021. Haut- und Geschlechtskrankheiten für Zahnmediziner
Mi. 11–12 (1stündig)
Hörsaal Hautklinik | Haensch |
| 2022. Einführung in die Allergologie
Di. 15–16 (1stündig)
Hörsaal Hautklinik | Goerz |
| 2023. Hautklinische Visite
Di. 17–18 (1stündig)
Hautklinik | Itani und
Assistenten |
| 2024. Dermatomikrobiologie in der Praxis
Prakt. Übungen
Mi. 16–18 (2stündig, 14täglich)
Mykologisches Labor, Hautklinik | Itani |
| 2025. Photobiologie in der Dermatologie: Pathomechanismen, experimentelle Untersuchungen und Therapie nach Vereinbarung (1stündig)
Hörsaal Hautklinik | Hölzle |
| 2026. Seminar über Psychosomatik in Frauenheilkunde und Dermatologie
Mi. 14–15 (1stündig)
Hörsaal Frauenklinik | Molinski/
Rechenberger |

- | | | |
|-------|--|-----------------------------------|
| 2027. | Psychosomatik in der Dermatologie
Do. 14–15 (1stündig)
Hörsaal Hautklinik | Rechenberger |
| 2028. | Biologie und Klinik der Reproduktion
nach Vereinbarung (1stündig)
Hörsaal Frauenklinik | Hofmann/Freund/
u. Mitarbeiter |

XL. Augenheilkunde

- | | | |
|-------|--|----------------------------------|
| 2029. | Praktikum der Augenheilkunde
Mo., Mi., 12–13, Fr. 11–13 (4stündig)
Hörsaal der Kinderklinik | Pau/
Hammerstein/
Grüntzig |
| 2030. | Praktikum der Augenheilkunde
Mo., Mi. 12–13, Do. 16–17.30
Do. Marienhospital, Rochusstr. 2/4
4000 Düsseldorf | Pau/Steinbach |
| 2031. | Stellungsanomalien der Augen
Mi. 15.30–17 (2stündig, 14täglich)
Hörsaal Augenklinik | Holland |
| 2032. | Pleoptik, Orthoptik und Motilitätsstörungen
des Auges
Mo. 9–10.45 (2stündig, 14täglich)
Hörsaal der Augenklinik | Görtz |
| 2033. | Augenbeteiligung bei Allgemeinerkrankungen
Sa. 10–12 (2stündig, 14täglich)
Hörsaal der Augenklinik | Graeber |
| 2034. | Pathophysiologie des Binokularsehens
Teilnehmerzahl begrenzt
1. Sem. wochenstündl. nach Vereinbarung | Friedburg |
| 2035. | Differentialdiagnose ophthalmologischer
Erkrankungen
Mi. 15–17 (2 stündig, 14täglich)
Hörsaal der Augenklinik | Tillmann |
| 2036. | Klinische Visite
nach Vereinbarung (2stündig) | Hammerstein |
| 2037. | Klinische Physiologie und Pathophysiologie
des Auges
Fr. 16–17 (2stündig)
Hörsaal der Augenklinik | Hennekes |
| 2038. | Kursus der allgemeinen klinischen Untersuchungen
für Augenheilkunde nach Stundenplan
Hörsaal der Augenklinik | Pau/Hammerstein/
Grüntzig |
| 2039. | Arbeitsmedizinische Probleme in der Ophthalmologie
nach Vereinbarung (1stündig) | Grüntzig |
| 2040. | Geschichte der Ophthalmologie
nach Vereinbarung (1stündig) | Grüntzig |
| 2041. | Tropische Augenerkrankungen
Mo. 16–17 (1stündig)
Hörsaal der Augenklinik | Grüntzig/Mehlhorn |

XLI. Hals-, Nasen-, Ohrenheilkunde

2042. Klinik und Poliklinik der HNO-Heilkunde (begleitende Vorlesung zum Praktikum der HNO-Heilkunde)
Mo., Mi. 11–12, Hörsaal der HNO-Klinik Vosteen
2043. Kursus der allgemeinen klinischen Untersuchungen für HNO-Heilkunde nach Stundenplan (12 Stunden/Semester)
Hörsaal der HNO-Klinik Fendel/Ganzer/
Küpper/Morgenstern
2044. Praktikum der HNO-Heilkunde
Do. 10–13, in Gruppen (4stündig)
HNO-Klinik Esser/Fendel/
Ganzer/Küpper/
Morgenstern/Vosteen
2045. Klinische Visite
Mo., Di., Mi., Do., Fr. 15–16
HNO-Klinik Vosteen
2046. Anleitung zu wissenschaftl. Arbeiten auf dem Gebiet der HNO-Heilkunde (nach Vereinbarung, halbtägig)
Fendel/Ganzer/
Küpper/Lindenberger/
Morgenstern
2047. Propädeutik der HNO-Heilkunde nach Vereinbarung (1stündig), HNO-Abteilung des Dominikuskrankenhauses Düsseldorf-Heerdt Stupp
2048. Praktikum der Endoskopie nach Vereinbarung (1stündig), HNO-Abt. des Evangelischen Krankenhauses Düsseldorf, Kirchfeldstraße 40 Berger/Greven
2049. HNO-Heilkunde für Zahnmediziner
Mo. 17–18 (1stündig)
Hörsaal HNO-Klinik Neveling
2050. Notfälle im HNO-Fachgebiet
Fr. 14–16, 16–18 (2stündig, 14täglich)
Hörsaal der HNO-Klinik Koburg
2051. Berufskrankheiten in der HNO-Heilkunde nach Vereinbarung (2stündig, 14täglich)
Hörsaal der HNO-Klinik Ganzer
2052. Experimentelle Otologie
Mo. 18–20 (2stündig), Hörsaal der HNO-Klinik oder nach Vereinbarung Morgenstern
2053. Ausgewählte Kapitel der Audiologie nach Vereinbarung (2stündig)
Konferenzraum der Forschungslaboratorien der HNO-Klinik, Gebäude 17.11 Esser
2054. Anleitung zu wissenschaftl. Arbeiten auf dem Gebiet der Audiologie (nach Vereinbarung) (halbtägig)
Konferenzraum der Forschungslaboratorien der HNO-Klinik, Gebäude 17.11 Esser

XLII. Zahn-, Mund- und Kieferheilkunde

2055. Einführung in die Zahnheilkunde nach Vereinbarung (1stündig)
Hörsaal Westdeutsche Kieferklinik Böttger/Schübel/
Straßburg/Weise

2056. Klinik und Poliklinik für Zahn-, Mund- und Kieferkrankheiten für Auskultanten und Praktikanten
Mo., Do. 10–11, Di., Fr. 9–10 (4stündig)
Hörsaal Westdeutsche Kieferklinik Straßburg/Herforth
2057. Spezielle Zahn-, Mund- und Kieferchirurgie
Teil II
Di. 11–12.30 (2stündig)
Hörsaal Westdeutsche Kieferklinik Straßburg
2058. Operationskurs einschl. Extraktionskurs mit
Übungen für Praktikanten, Teil I
Mo.–Fr. nach Vereinbarung (4stündig)
Westdeutsche Kieferklinik Straßburg/Lentrodt
2059. Operationskurs einschl. Extraktionskurs mit
Übungen für Praktikanten, Teil II
Mo.–Fr. nach Vereinbarung (4stündig)
Westdeutsche Kieferklinik Straßburg
2060. Klinik und Therapie der marginalen Parodontopathien mit praktischen Übungen
Mi. nach Vereinbarung (3stündig)
Westdeutsche Kieferklinik Herforth
2061. Zahn-, Mund-, und Kieferkrankheiten
Teil II
Mo., Di. 8–9 (2stündig)
Hörsaal Westdeutsche Kieferklinik Herforth/Menzel
2062. Berufskunde und soziale Heilkunde
Mi. 13–14 (1stündig)
Hörsaal Westdeutsche Kieferklinik Osing
2063. Klinik und Therapie der Mundschleimhauterkrankungen
nach Vereinbarung
(2stündig, 14täglich) Knolle
2064. Klinik und Poliklinik der Krankheiten der Zähne (für Mediziner)
Do. (1stündig) nach Vereinbarung
Hörsaal Westdeutsche Kieferklinik Böttger/Fritzeimer/
Herforth/Lentrodt/
Reil/Seichter/
Schübel/Straßburg/
Stüttgen/Weise
2065. Zahnersatzkunde I. Teil
Mi. 8.15–10 (2stündig)
Westdeutsche Kieferklinik Böttger
2066. Kurus und Poliklinik der Zahnersatzkunde
I. und II. Teil (ganztägig)
Westdeutsche Kieferklinik Böttger/Stüttgen
2067. Poliklinik der Zahnersatzkunde
Fr. 11–12 (1stündig)
Westdeutsche Kieferklinik Böttger/Stüttgen
2068. Klinische Demonstration beim teilbezahnten und unbezahnten Patienten
(nach Vereinbarung)
am Semesteranfang (nach Vereinbarung)
Westdeutsche Kieferklinik Böttger/Stüttgen
2069. Kursus der technischen Propädeutik
Mi.–Fr. (20stündig)
Vorklinisches Institut Böttger/Setz/
Stüttgen

- | | |
|--|---|
| 2070. Technisch-propädeutische Demonstration
Mi. und Do. (2stündig)
Vorklinisches Institut | Böttger |
| 2071. Werkstoffkunde
(Vorlesung) 2 Wochenstunden
Vorklinisches Institut | Rehberg |
| 2072. Werkstoffkundliches Seminar
(für Fortgeschrittene) 2 Wochenstunden
Vorklinisches Institut | Rehberg |
| 2073. Funktionelle Gebißanalyse I
Einführung und klinische Demonstration
Di. 14–16 (2stündig)
Hörsaal Westdeutsche Kieferklinik | Engelhardt |
| 2074. Radiologischer Kurs mit besonderer
Berücksichtigung des Strahlenschutzes
Mo. 14–16 (2stündig)
Westdeutsche Kieferklinik | Schübel |
| 2075. Zahnerhaltungskunde I. Teil
Mi. 15–17 (2stündig)
Hörsaal Westdeutsche Kieferklinik | Schübel/Seichter |
| 2076. Kursus und Poliklinik der
Zahnerhaltungskunde I. und II. Teil
Mo.–Fr. (ganztägig)
Westdeutsche Kieferklinik | Schübel/Seichter |
| 2077. Phantomkurs der Zahnerhaltungskunde
Mo.–Fr. (halbtägig)
Westdeutsche Kieferklinik | Schübel/Seichter |
| 2078. Einführung in die Kieferorthopädie
Mo. 9–10, Fr. 8–9 (2stündig)
Hörsaal Westdeutsche Kieferklinik | Weise/Sand |
| 2079. Kieferorthopädie I. Teil
Do. 8–10 (2stündig)
Hörsaal Westdeutsche Kieferklinik | Weise |
| 2080. Kieferorthopädie II. Teil
nach Vereinbarung (2stündig)
Hörsaal Westdeutsche Kieferklinik | Weise |
| 2081. Kursus der kieferorthopädischen Technik
(halbtägig)
Westdeutsche Kieferklinik | Weise/Möblang |
| 2082. Kursus der kieferorthopädischen
Behandlung I. Teil und II. Teil
(ganztägig)
Westdeutsche Kieferklinik | Weise/Sand/Köster/
Heczey/
Webler/Möblang |

XLIII. Kiefer- und Plastische Gesichtschirurgie

2083. Praktikum der Chirurgie
Do. 16–17.30 (2stündig)
(gemeinsam mit Chirurgischer Klinik
nach entsprechender Gruppeneinteilung)
2084. Kursus der allgemeinen klinischen Untersuchungen (operatives Stoffgebiet)
(gemeinsam mit den übrigen operativen Kliniken)
nach ausgehängtem Semesterplan
2085. Operationskurs einschl. Extraktionskurs mit
Übungen für Praktikanten, Teil 1
Mo.–Fr. nach Vereinbarung (4stündig)
Westdeutsche Kieferklinik
2086. Klinik und Poliklinik der Zahn-, Mund-
und Kieferkrankheiten für Praktikanten
III. Teil
Di. 16–18, Do. 14–16 (4stündig)
Hörsaal Westdeutsche Kieferklinik
2087. Spezielle Zahn-, Mund- und Kieferchirurgie
II. Teil
Mo. 16–18 (2stündig)
Hörsaal Westdeutsche Kieferklinik
2088. Traumatologie im Kiefer-Gesichtsbereich
Mi. 16–17 (1stündig)
Hörsaal Westdeutsche Kieferklinik
2089. Plastische Chirurgie im Kiefer-/Gesichtsbereich
(für Mediziner)
nach Vereinbarung (1stündig, 14täglich)
2090. Zwischenfälle in der zahnärztlichen
Praxis: Prophylaxe, Diagnose und Therapie
mit Grundzügen der Ersten Hilfe und
Wiederbelebung
Vorlesung mit praktischen Übungen
nach Vereinbarung (1stündig, 14täglich)
2091. Verhütung, Erkennung und Behandlung
lebensbedrohlicher Komplikationen in der
Zahnheilkunde Vorlesung und Praktikum
(i.v. Injektionen, Atemspende)
nach Vereinbarung (2stündig)
2092. Mikrochirurgisches Praktikum im Zentralen
Tierlabor
2stündig, 14täglich
(nach Vereinbarung)
- Professoren und
wiss. Mitarbeiter
der Chirurgischen
Kliniken, der Neuro-
chirurgischen, der
Urologischen und der
Klinik für Kiefer-
und Plastische Ge-
sichtschirurgie
- Professoren und
Dozenten der zuge-
hörigen Kliniken
- Straßburg/Lentrodt
- Lentrodt/Reil-Ehlers/
Fritzemeier/Koch
- Lentrodt
- Lentrodt
- Lentrodt/
Reil-Ehlers/
Fritzemeier/Bull
- Reil-Ehlers
- Podlesch
- Bieniek/Bock
Fritzemeier
u. Mitarbeiter

Sie hat's gut. Sie hat einen BHW-Bausparvertrag.

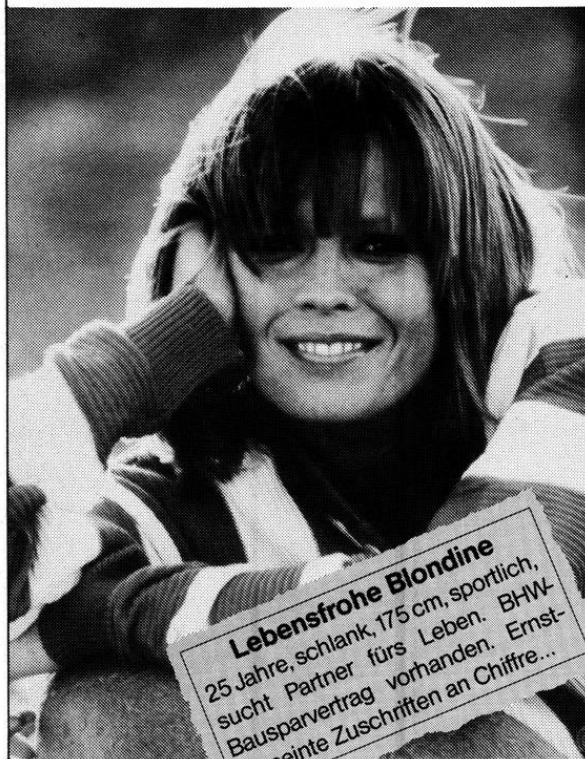

Gabi S.,
Postsekretärin*

* Gabis Schwester Beate hat von Oma einen AHW-Bausparvertrag bekommen, denn sie ist nicht im öffentlichen Dienst tätig.

Zu ihrer Konfirmation hatte Gabi von ihrer Oma einen Geschenk-Bausparvertrag bekommen. Das war die Grundlage für weitere eigene Verträge. Heute ist Gabi 25 Jahre alt. Und ihre erste Wohnung wird ihre eigene sein.

*Vielen Dank,
Oma!*

BHW
BAUSPARKASSE

Auf uns baut
der öffentliche Dienst.

AHW
BAUSPARKASSE

Für alle, die nicht im
öffentlichen Dienst arbeiten.

Bezirksleiter Eberhard Scheer, Dipl.-Mathematiker, Fernruf (021 50) 1558 oder (0211) 360381,
Sprechzeiten in der Beratungsstelle Düsseldorf: montags von 14.00—17.00 Uhr.
Sprechstunden in der Uni-Klinik: mittwochs von 12.00—14.00 Uhr im Büro des Personalrates,
zudem jeweils dienstags und donnerstags von 10.00—14.00 Uhr in der Universitätsverwaltung (Gebäude 16.11)
Raum 30 (IV. Etage), Telefon 311—2422. Und selbstverständlich jederzeit nach Vereinbarung.
Vertrauensmänner: F. Rehberg, Fernruf privat (021 50) 25 26
D. Hesel, Fernruf dienstl. 311 2493/4749
privat (021 04) 46476
Beratungsstelle 4000 Düsseldorf, Oststr. 54/56, Fernruf (0211) Sa.-Nr. 360381

Alphabetisches Namensverzeichnis

A

Aalst, van (ASTA) 29
Abel 59
Abendroth 264
Achlie 215
Ackermann 232, 268, 300, 305
Actuna 27
Adam, H. 85, 112
Adamek (Frau) 268
Ader 57, 74, 80, 98, 144, 145, 148
Aderhold (Frau) 181
Akerboom 261
Alberti 227, 232, 266, 300
Alberts (Rektor) 56
Albrecht, H. 232, 269, 308, 309
Albrecht, S. 46
Albrecht (Rektor) 56
Albu (Aprath) 257
Aldenhoff 93
Aldenhoven (Frau) 182
Allgeier 65
Altmann 30
Alt, J. 166, 181
Althoff (Krefeld) 256
Althoff 273
Altrichter 311
Altroppe 247, 294
Amelung 238, 296
Amm 17
Amore 10, 21
Anders (Frau) 94
Andree 85, 120
Andrian-Werbung 239, 306
Angenstein 271
Antoch 67, 80, 90, 105, 106
Anton 26, 55, 71, 76, 95, 123, 124, 126, 127
Antropff, von 72, 80, 97, 130, 131, 132
Arab-Zadeh 239, 290
Arendt 265
Arens 85, 104
Arendt 227, 232, 268, 285, 304
Arnold, Gotfr. 230, 232, 259, 260, 280, 281, 285, 303
Arnold, Gunther 227, 231, 233, 267, 279
Arnold (KfA) 59
Arnsberger, F. (Frau) 98
Arz, P. 166, 180
Arz, W. 10, 166, 180
Asbach 247, 305
Asselborn 57
Atascy 121
Audretsch (Gerresheim) 255
Augath 251, 267
Augsbach 266, 298
Aul 264
Aulich 265, 297, 302
Authmann 270
Autschbach 267
Awiszus 270, 311
Axster 65
Azevedo 268

B

Baaken 56
Babilon (SR) 56
Bach, U. 25, 73, 80, 97, 131
Back (Frau) 262
Baginski 263
Bakker 10, 20
Bammel (DU-Nord) 257
Bangert 166, 180
Bardet (Frau) 260
Bardet (Frau) 267
Bartel, F. 22, 23
Bartel (Krefeld) 256
Bartmann (Aprath) 257
Bartos 261
Barz 269
Bastian, H. 85, 125
Bastian, U. 166, 180
Bauer, G. 151
Bauer, O. 21
Baum (StD) 56
Baumann (StD) 56
Baumann, U. 27, 65, 73, 81, 96, 129, 130
Baumbusch (Krefeld) 256
Baumeister, W. 239, 280
Baumgarten, E. 55, 154, 158, 179, 204, 205
Baumgartner 156, 162, 175, 187, 190
Baunach 268
Baur 58, 247, 290, 291

Baur-Morlock 267, 300
Bausch 57, 156, 158, 176, 177, 196, 197
Bause 85, 122
Baust, W. 239
Bay 232
Bayer, R. 233, 261, 280, 281
Beck 10, 227, 233, 269, 308, 309
Becker 266, 298
Becker (StD) 56, 57
Becker (HS)56
Becker, A. 167, 182
Becker, F. 165, 220
Becker, Hannelore 26
Becker, H. (Physik) 57, 158, 177, 199
Becker, M. 23
Becker (Krefeld) 256
Becker (KfA) 59
Beckers, E.M. 99
Beckmann 151
Beeh 55, 72, 76, 95, 102, 122, 123, 126, 127
Beer 96
Beerbühl 270
Behle 55
Behnenburg 57, 158, 175, 192, 193, 195
Behn 165, 180, 181, 211
Behrendt, H. 59, 239, 279
Beister 167, 178
Bender, H.G. 233, 269, 308, 309
Beneicke (DU-Nord) 257
Benning 76
Beran 63, 85, 141
Berchtold, P. 239, 288, 296
Berg, v. 165, 182, 214
Bergener, M. 239, 299
Berger, D.A. 58, 72, 76, 96
Berger, F. 239, 314
Berger, M. 10, 27, 227, 233, 265, 292, 293, 295, 296, 297
Berger, U. 65
Berger (Dlab. Forsch.) 58
Berger, F. 247, 265, 292, 293, 295
Bergmann, A. 11, 57, 158, 174, 175, 188, 189, 190
Bergmann, J. 268
Bergmann-Erb 260
Bergmeier 298
Berninghaus 24, 97
Berns 69, 81, 93, 116
Bernsmeier 270
Bernstein (Frau) 177
Berquet 239, 306
Bernel (RSK) 56
Bernl 94, 98, 138
Berten 75
Bertenburg 55
Bertram (W-E) 258
Bessenrodt, H. 11, 156, 167, 177
Bessenrodt, R. 158, 176, 196, 197
Bessenroth 57
Best (Frau) 266
Bethge 239, 285, 296
Bethmann 271
Bettermann, H. 167, 179, 203, 204
Bettes (Krefeld) 256
Bauerle 24
Bever 32
Beyen, K. 59
Beyer 265
Beyer, G. (Frau) 151, 184
Beyer, B. 167, 180
Beyer, C. 167, 178
Beyer, M. 72, 79, 96, 129, 130, 133
Bickel-Sandkötter 167, 181
Biehl (Frau) 95
Bielefeld 183
Biemel 85
Bienefeld 57
Bienenik 251, 259, 306, 317
Bierbach 9, 10, 27, 73, 80, 97, 135, 137, 138
Bierbaum 271
Billmann 27
Binder 21, 111
Bircks 227, 233, 267, 294, 301, 302
Birk, H. 10, 65
Birkofer 158, 178, 202
Biskup (NE) 255
Bisping 264, 291
Bister 85, 141, 142
Blank 25
Blanquet, v. (Frau) 175
Blees 167, 178
Blessing 239
Blitza 267, 300
Block 264

Bloemertz 99
Blum 163, 179, 204, 205
Blum, H. 10
Blum, T.
Blum (Benrath) 255
Blume 56
Blume 167, 180
Bochmann (Frau) 179
Bock, O. 183, 217
Bock, W. 233, 268, 284, 297, 301, 304, 305, 306, 311, 317
Bockmann 270
Boczek 57
Bode, H.F. 80, 90, 105
Boden 247, 310
Bodewig (Frau) 90
Böcker, F. 271
Böcker, R. 239, 305
Böcker, W. 269
Böckmann, C. 270
Böckmann, U. 267
Bödefeld 81
Boege (Neuss) 255
Böhm 247, 263, 289
Böhner 151
Böhne 167, 178
Böminghaus, F. 239, 305
Boenigk, D. 167, 178
Boenigk, W. 167, 178
Böninghausen, v. 14
Boeren, G. 227
Böse, G. 55
Böshertz 167, 183, 218, 219
Böttger 227, 230, 231, 233, 271, 314, 315, 316
Bogerts 260
Bohne (Krefeld) 256
Bohnert 55, 163, 181
Bohr (Neuss) 255
Bojar, H. 11, 231, 233, 261, 281, 282
Bökelmann 239, 304, 309
Bokor (Kempen)
Bok-Gath 268
Boiling (W-E) 258
Boldt, H. 26, 69, 76, 92, 112, 113
Bolten 63, 85, 128, 129
Born 260
Bommernann 24
Bongartz, H. 31
Bonny 100
Booz 59
Borchard, F. 233, 262, 283
Borchard, U. 239, 262, 285, 295
Borggreff 265
Borucki (Frau) 181
Bosch, G. 239
Boscheinen 56
Boschek 268
Bosse-Steurnagel 266, 300
Boström 261, 264
Both, A. 239, 294
Botta, B. 268
Bouchiar 10, 21
Bourgeois 11, 227, 233, 269, 310, 311
Boventer 247
Bovert, v. (Frau) 92
Brall, H. 65, 71, 80, 95, 125
Brand 57
Brands 67, 79, 90, 100, 101, 102
Brandt, P. 93, 125
Brandt, R. 85
Brasemann 80, 97
Brassel, D. 59
Braun, Raif 167, 178
Braun, Rüdiger 167, 174, 187, 189
Braun (StD) 57
Braun, U. 167, 178
Bredenstein (Frau) 270
Breinlich (Krefeld) 256
Breithardt, G. 233, 264, 285, 292, 293, 294, 295
Brenberger 298
Bremer, G. 251
Bremer, H.-J. 227, 231, 233, 269, 270, 282, 295, 310
Brendler 56, 57
Brenn (Frau) 95
Bretschneider, A. 270
Bretschneider, H. 268
Breuer (Med. Klinik B) 264
Breuer, N. 13, 164, 177, 196
Breuer, T. 165, 185, 225
Breulmann 268
Breunig 164, 183
Bridges 167, 182, 213

Brigelius 261
 Brinckmann, W. 85, 122
 Bringer (KfA) 60
 Bringmann (Frau) 92
 Brinkmann 62, 63
 Brinkmann (Frau) 55
 Broch (SID) 56
 Brock, C. (Frau) 99
 Brockhaus 59, 253
 Brodbeck, W. 57, 65, 74, 84, 98, 146, 148, 149
 Bröcker 74, 81, 99, 141, 142
 Brocher (Krefeld) 256
 Broodthaers 24
 Brosteanu, E. 298
 Brucke (Neuss) 255
 Brücher 19
 Brückner, A. 10
 Brückner, H. 151, 167, 184, 225
 Brühner (Krefeld) 256
 Brünker (Frau) 259
 Brüske-Hohfeld 264
 Brüster 9, 10, 26, 227, 233, 267, 282, 303, 304
 Brunner 239, 286
 Bruns, K. 182, 202
 Bubbenzer 58
 Buchbinder 264
 Buchena 162, 196
 Buchholz (Frau) 10, 227, 260
 Budde 264
 Büchner (KfA) 59
 Büchner (Frau) 180
 Büchner, M. 239
 Bühring (Frau) 260
 Büнау, v. (Frau) 180
 Bünenmann 163, 182, 215, 216
 Bünting (Frau) 65, 97
 Bünting-Tempea 58
 Bürgel (Krefeld) 256
 Buerrig 262
 Büttner, U. 247, 265, 298
 Büttner-Ennever 247, 260, 279
 Buhl 268
 Bull 272, 317
 Bulmer 73, 84, 97, 129, 130, 132, 134
 Burgart 266
 Burke-West 265
 Burmeister (EAP) 59
 Buschendorf 73, 85, 96, 131
 Buscher 167, 184, 223
 Busse 11, 56, 62, 65, 72, 76, 96, 100, 129, 132, 133
 Buter-Weiden (Aprath) 257

C

Campean, C. 259, 279
 Campan, N. 259, 279
 Campo 269
 Cappel 20, 25, 64
 Carhoff 167, 176, 194
 Carstensen (Mülheim) 240
 Carrié 239
 Capel-Kaufmann 71, 80, 95, 124
 Chantelau 27, 227, 265, 297
 Chassée 74, 76, 99, 141, 142
 Cimic 58
 Ciriacy-Wantrup, v. 55, 151, 158, 183, 217, 218
 Ciss, D. 56, 72, 79, 96, 129, 130, 131, 132, 133, 134
 Clahsen, H. 71, 82, 94, 120
 Clahsen (Anatomie) 260, 279
 Claussen, U. 247, 261, 282, 283
 Clerque, de 21
 Cleveland 248, 260, 280, 281
 Coburg 240
 Codjambopoulos 10, 227
 Colpan 183, 216, 217
 Compes 92
 Coullmas 79, 94, 120
 Cranz (Frau) 227
 Crass 22, 23, 24
 Craubner 162, 204
 Crea 262
 Credner 238
 Creff 73, 84, 98, 138
 Csicsaky 59
 Cippers, H.-J. 248, 292, 293, 295, 296, 297, 304
 Cippers, W. 76, 99, 143
 Curtius 9, 17
 Curtius (Med. Klinik B) 264
 Custodis 232
 Czyperek 18

D

Dahlbödning 176
 Dahlems 163

Dahlmann 58, 93
 Dekrouy 268
 Daldrop 248, 263, 289
 Dammeyer 85, 112
 Dannehl 58
 Danzfuß 20, 179
 Daugsch 85, 119
 Daunicht 151, 164, 183, 217
 Davies-Osterkamp 266, 300
 Deck 269, 307
 Decker 10, 57, 156, 158, 175, 192, 193, 195, 198
 Dederichs 167, 178
 Dederling (SID) 57
 Degen, J. 167, 179
 Degen, W. 269
 Dehnen, W. 59, 240, 287
 Dehnen-Seipel 251, 268, 304
 Deland (ASTA) 30
 Delorme 14
 Dembinski 164, 175, 191
 Denেকে 21
 Deneke 253, 290
 Dènes 262
 Derksen 268
 Derra 267
 Dettmar 232
 Doussan, A. 260
 Deutsch 167, 177, 196
 Diaz 267
 Dick (Frau) 267
 Dickopp 165, 178, 202, 203
 Diederich 64, 85, 142
 Diefenbach 262
 Diehl (Frau) 59
 Diemer, A. 26, 46, 55, 57, 65, 67, 76, 89, 100, 101, 102
 Diemer, H.P. 269, 308
 Diemart 165, 177, 201
 Dieppenthal 55
 Diegarten 109
 Dieter, H. 262
 Dietrich, U. 268
 Dietrich, W. 157, 165, 181, 211
 Dietz, G. (Frau) 68
 Diller, W. 240, 288
 Dingel 267
 Dingler (Krefeld) 256
 Dipper 56, 70, 79, 93, 114, 117, 118
 Dircks 18
 Distler 248, 269, 308, 309
 Dittfurth, v. 269
 Dmoch 300
 Döge, M. 13, 21
 Döhne 248
 Döhnert 248, 284
 Döhring 268, 306
 Döring 57, 156, 158, 174, 188, 189, 190
 Dollf 269, 308, 309
 Dolgner 59, 253
 Dominik (Frau) 175
 Donat 298
 Dopstadt 58
 Dormanns 57
 Dorn 167, 179
 Dotzenrath 267
 Drähne (Evgl. DU) 268
 Dransfeld 248, 285
 Drechsler (Krefeld) 256
 Dreger 151
 Dregger 25
 Dreher 82, 116
 Drewes 240, 301
 Driesel 261
 Drissen 11, 73, 80, 98, 134, 135, 137, 138, 139
 Droschick 156
 Dross 252, 260, 279, 280
 Drost, H. 240, 287, 296
 Dubrulle 89
 Dudas 64, 85, 142
 Dudek 265
 Dünzen 268
 Duerkop 96
 Dusberg 67, 82, 89, 101
 Dufaux 262
 Dung Duong 267
 Dwulitzi 168, 180

E

Ebberts 271
 Ebell, W.
 Eberhardt 262
 Ebert, M. 168, 180
 Ebert, Th. 268
 Eckart 183
 Eckel 58
 Eckes (Krefeld) 256
 Eckey 55

Eckmiller, M. 260, 279, 280, 298
 Eckmiller, R. 10, 158, 183, 217
 Edelmann, S. 32
 Eder 111
 Effertz 253
 Eggeling 60
 Eggert 168, 180
 Ehle, B. 264
 Ehlers (W-B)
 Ehret 262
 Eichberg 10
 Eichelhardt (Frau) 260
 Eichhorn 60, 240, 288, 292
 Eichinger 46
 Eichenberg (Frau) 271
 Eickels, v. 65
 Eickenbusch, W. 240, 292
 Eickmanns 168, 176, 195
 Eikmeyer 120
 Eisenriegler 163, 197
 Elmendorf, v. 240, 302
 Elsner, H. 227, 298
 Elsner 11
 Elting, A. 69, 82, 92, 110
 Enechukwi 270
 Engt 17
 Engel, F. 56
 Engelbracht 70, 82, 93, 115, 116
 Engelhardt, J.P. 240, 316
 Engelke (Krefeld) 256
 Engell 162, 196
 Engels (STR) 56
 Engels, C. 253
 Engels (Evgl. DU) 256
 Engl 270
 Enke (Frau) 92
 Ennever 298
 Epping 85
 Erpel 267
 Erhart 183
 Ertelt 179
 Escobar 62, 85, 139, 140
 Esser, G. 10, 233, 271, 314
 Esser, G. (VME) 19
 Esser, M. 29
 Eßig 94, 95
 Evangelopoulos 267
 Ewen 253, 308
 Ewers 59, 253

F

Faber 248, 269, 308, 309
 Fabian (Neuro.) 297
 Fabian (Krefeld) 256
 Fährlich 60
 Fahrton 263
 Falck, M. 263
 Falke, K. 233, 268, 304
 Falkenberg 10, 13, 72, 80, 95, 123, 124, 127
 Fallmann (Frau) 182
 Falsone 168, 178
 Faßbender (Frau) 272
 Fassbender, A. 56, 80, 99, 143
 Fastabend 267
 Faur, R. 85, 138
 Faust-Em 56
 Feicht 270
 Feiden 262
 Feiers 268
 Feinendegen 59, 233, 269, 307, 308
 Feigenräger 298
 Felsing (Frau) 97
 Fendel 240, 314
 Fenner 20, 68, 81, 91, 108, 109
 Ferber, v., Chr. 233, 264, 288, 291, 292, 300
 Ferber, v., L. 264, 291, 292, 300
 Ferbers, E. 240
 Fessel 252, 259, 273, 279
 Fey 165, 184, 225
 Finkenstein 56, 69, 79, 93, 113, 115
 Finger, Heinz 22, 23
 Finger (Krefeld) 256
 Fink 163, 202, 203
 Finker 59, 265
 Fischbach (SID) 56
 Fischbach-Breuer 266, 300
 Fischer, C.H. 232
 Fischer, Gerd 57, 158, 174
 Fischer, Guntram 85
 Fischer, J.T. 233, 264, 285, 292, 293, 294
 Fischer, U. 168, 178, 186, 189, 190
 Fischer, U. (ASTA) 30
 Fitger 168, 184
 Fliegel (Frau) 59, 269
 Fliegel (Psychiatrie) 240, 299
 Fliegner 56
 Flohr, H. 56, 65, 69, 76, 92, 112, 113

- Florack 270
 Förster 261
 Förster, M. 10, 27
 Folgmann 32
 Fournell 268, 304
 Fox 262
 Franken, F.-H. 240, 295
 Frantzen 248
 Franz, Manfred 55, 165, 180, 207, 214
 Franz, Martin 164, 182
 Frede (Aprath) 257
 Frenzt 31
 Frenz (NE) 255
 Frenz 58
 Frenzel 233, 262, 283
 Fresen, O. 240, 284
 Freund 60, 233, 265, 280, 281, 284, 297, 298, 305, 311
 Freundt 248, 309, 313
 Frey (Frau) 89, 90
 Freye 248, 304
 Freytag 269
 Friedburg 240, 313
 Friedrich, G. 166, 211
 Friedrich, L. 56, 57, 65, 67, 75, 76, 90, 103, 106, 107
 Friedrichs, K.-H. 59
 Friedsam 29
 Frieling 20
 Frilling 267
 Fritsch, W.P. 240, 292, 293, 295
 Fritzemier 233, 272, 315, 317
 Fuchs, E. 240, 294
 Fuchs, Manfred 168, 178
 Fuchs, Martin (Math.) 168, 174, 186
 Fülner, K. 86, 124
 Fuente, de la 73, 82, 98, 136, 139, 140
 Fusgen (Aprath) 258
- G**
- Gaedeke 156, 168, 178
 Gäde 182
 Gätjen 57
 Gafner 183
 Ganz 268, 306
 Ganzler, G. 272
 Ganzler, U. 234, 272, 314
 Gattermann 22, 62, 79, 102, 103, 144
 Gebauer 261
 Gebert (Frau) 269
 Gebhardt, P. 272
 Gebhardt 55
 Gedick (Krefeld) 256
 Geenen 151
 Geerken (ASTA) 29
 Gehrmann 240
 Geinitz 240
 Geidsetzer 10, 13, 55, 57, 65, 67, 76, 89, 100, 101, 102
 Gellissen 151
 Gellöben 168, 182, 213, 214
 Gemmingen-Obstfelder, v. 73, 81, 97, 135, 136, 137, 140
 Georg 62, 122
 Georg-Söfling 86
 Gephart 92, 111
 Gert-Witte, H. 253, 285
 Gerhardt (Frau) 270
 Gerhardt, I. 32
 Gierach 55, 56
 Gerste 270
 Gerstenhauer 56, 158, 184, 224, 225
 Gerß 85, 110
 Gerteis 240, 309
 Gethmann 86
 Geyr (Frau) 91
 Ghina (Frau)
 Giersch 55, 163, 181, 211, 212
 Giloy-Hirtz 71, 81, 95, 125
 Glaap 55, 65, 72, 76, 97, 129, 130, 132, 133, 134
 Glätzer 163, 182, 215, 216
 Glasow 19
 Glätzal 14, 34
 Gläubitt 240, 308
 Glebe 56, 151, 155, 158, 185, 224, 225
 Gleichmann 58, 59, 240, 295
 Glombbeck 55, 158, 183, 218, 219
 Glück 264
 Göbel, U. 234, 270, 310, 311, 312
 Goecke 261
 Goeckenjan 234, 264, 292, 293, 294, 295, 304
 Göke 253
 Göpfert 168, 226
 Göres 79
 Görke (E.A.P.) 60
 Görner (Frau) 263
 Görtz, H. 241
 Goerz, G. 234, 270, 288, 312, 313
- Goertz, B. 248, 280
 Gössmann 55, 65, 72, 76, 95, 123, 127
 Goettfert, E. 59
 Gollnick 270
 Golmina 57, 74, 84, 98, 147, 148, 149
 Gomez 267
 Gono 263
 Goslar 232, 279, 303
 Grabensee 234, 264, 292, 293, 294, 296
 Grabitz, H.-J. 151, 157, 158, 184, 220, 221, 223
 Grabitz, K. 267
 Grabow 241, 304
 Grabrer 241, 313
 Gritz, S. 10, 26, 27, 64
 Graf 269
 Grahn 270
 Gramsch-Zabel 264
 Großhoff (Frau) 179
 Graumann, S. 93
 Gressf 227, 234, 262, 281, 285, 290
 Green (ASTA) 29
 Grefer 32
 Greiner, H. 248, 295
 Greiner (Frau) 93
 Greiser 241, 288
 Greither 232
 Grentenkort, P. 227
 Gretzke (Frau) 184
 Greub 86, 122
 Greulich 58
 Greven 241, 271, 314
 Grovers 271
 Grewé 241
 Griefahn 263, 288
 Gries 58, 60, 231, 234, 265, 282, 287, 292, 293, 296
 Grika 10
 Grieshaber 55, 151, 158, 181, 182, 212, 213, 215
 Grips (Krefeld) 256
 Groenenwald (E.A.P.) 60
 Groschopp 267
 Grosse, M. 267
 Grosser (Krefeld)
 Groß-Selbeck 241, 311
 Grote 248, 268, 304
 Groth 14
 Gruber, H. (Frau) 183
 Gruchot (Frau) 272
 Grün, G. 17
 Grün, L. 234, 263, 287, 288
 Gruenagel 241, 302
 Grünberg-Geier 91
 Gründler, H. 253
 Gründler, J. 227
 Grünekle 241, 295, 296
 Grünwald, G. 234, 260, 280
 Grünhagen 24
 Grünschlager (Frau) 91
 Grüntzig, J. 227, 234, 270, 313
 Grunt 164, 174, 186
 Grundner, v. 20, 267
 Grunewald 263
 Grunwald 56
 Grzonka 10
 Güntert (DU-Nord) 257
 Günther 266
 Günther, D. 234, 269, 307, 308
 Günther, H. 70, 79, 94, 119, 120
 Günther, O. 19, 210
 Günther (SID) 55
 Güttler 10
 Gurk (Frau) 183
- H**
- Haamann 57, 74, 79, 98, 144, 145
 Haarloff 252, 263, 289
 Haas, D. 17
 Haas, J. 241, 260, 288
 Haas, W. 248
 Haase 280
 Haase 220
 Haase (Laf. Diätan.) 273
 Haase E. 22, 23
 Haase, H.-J. 241
 Haase J. 10, 230, 231, 234, 280, 281, 282, 284, 285, 297
 Haberich (NE) 255
 Haberland (Krefeld) 256
 Haberland, R. 267
 Habrich 56, 159, 185, 226
 Hachenberg 63, 82, 95, 128, 129
 Hackemüller 168, 180
 Hackmann, G. 60
 Hackmann, J. 10, 156, 159, 176, 191, 193, 195
 Hackmann, Th. 268
 Haddad 168, 178, 201
 Haefs 86, 122
 Hägele 10, 11, 26, 55, 159, 177, 199, 200, 201
 Häger 268
- Haehling, v. 82, 92, 116
 Haehnelt 23
 Haenel 163, 202
 Haensch 234, 270, 312
 Haering, M. 241, 309
 Haerten 248, 295
 D'Haese 163, 182, 213, 214, 215
 Häutler 56, 57, 71, 76, 94, 121
 Hafner 252, 262, 285
 Hagedorn 248, 286
 Hagen, Ch. 262
 Hagenaars 268
 Hagen-Aukamp 264
 Hahn, H. (ASTA) 29
 Hahn, M. 252, 260, 280
 Haider 259, 279
 Haidl 270
 Haake, H. 241, 306
 Halsch 157, 168, 184
 Halbach 86, 105
 Halfmann 59
 Hallauer 227, 253, 263
 Hallier 163, 180, 181, 211, 212
 Hamacher 62, 86, 122
 Hamm 109
 Hammske 166, 192
 Hammer, H. 165, 177, 193, 198
 Hammerstein 234, 270, 313
 Hani (Krefeld) 256
 Hanisch 394
 Hanna 268, 306
 Hannen (Neus.) 255
 Hanrath 265
 Hanrath (SID) 57
 Hansen, A. 168, 178
 Hansen, F. 241
 Hansen, V. 86, 124
 Hardach 56, 70, 76, 94, 114, 118, 119
 Hardorf 56, 57, 79, 89, 106
 Haring 227, 234, 266, 298, 299
 Harnack, v. 232
 Harnisch 179
 Harting 163, 174, 187, 189, 190
 Hartkopf 273
 Hartkopf, W. 71, 81, 95, 124
 Hartmann, B. 267
 Hartmann, R. 270
 Hartung, E. 20, 227, 268, 304
 Harzheim 57, 159, 174, 187, 189, 190
 Haslag 72, 81, 96, 130, 131, 132
 Hasse 11
 Hassel 298
 Hasse, v. (Frau) 268
 Hasselsweiler 56
 Haubrich (Krefeld) 256
 Hauch 20, 270
 Hauer 264
 Haug 25
 Haumann (Benrath) 255
 Haupt, B. 9, 71, 81, 95, 125, 126
 Haupt, R. 17
 Haupt, S. 179
 Hausamen 241, 295
 Hausner 272
 Hauszmann 70, 86, 94, 116, 119
 Haverkamp 25, 64
 Hazlet 30
 Heckel 168, 178, 202, 203
 Hecker, H. 9, 11, 56, 62, 70, 76, 94, 100, 114, 117, 118, 119
 Hecker, M. (Frau) 95
 Heckmanns 86, 120, 124
 Hecky 272, 316
 Heemskerck (Frau) 93
 Hehl 10, 157, 159, 184, 221, 222, 223
 Hehmann 234, 265, 292, 293, 295
 Heide, B. 168, 178
 Heide, G. 55, 159, 182, 213, 214, 215
 Heidemeyer 56
 Heiden 59
 Heidenreich 241, 309
 Heiderhoff (W-E)
 Heigl-Evers 234, 265, 300
 Heil 21, 263
 Heimbecker 65, 71, 79, 94, 121, 122
 Heimberg 264
 Heimrath 91
 Hein (SID) 57
 Heinenmann 260
 Heinen 248
 Heiningen 265
 Heinrich, H.-P. 73, 82, 96, 129, 131
 Heinrich, K. 9, 234, 265, 298
 Heinrichs 156, 168, 174
 Heinrichs (SID) 56
 Heins 166, 204
 Heinz 56, 57, 67, 76, 89, 100, 101, 102
 Heinzl 56
 Heinzler 241, 307

Heise (Frau) 267
Heid 55
Heidmann 56, 57, 66, 76, 89, 103, 106, 107
Helfmeier 166, 178
Heil 22, 23
Heller, C. 168, 178, 202, 203
Heimlich, P. 101, 253, 297
Hemmarling 165, 180, 208
Hempfling 266, 300
Hendrick 264, 290, 291
Hengels 265
Henke, J. 248, 263, 289
Henke (Frau) 21
Henkes, P. 10
Henneberg-Mönch 266, 300
Henneke 13
Hennekes 248, 270, 313
Hennrichs 234, 265, 297, 298, 302, 304
Henrichs 26, 57, 67, 77, 89, 100, 102, 103
Hessen 270
Herberg, L. 241, 285, 286
Herberg (Diab. Forsch.) 58
Herbertz 58, 262
Herbig 241
Herdicke 168, 174, 187, 189
Herforth 231, 234, 271, 315
Hermanns 266, 300
Hermanns 55
Herms 241, 294
Herold, Th. 55, 86, 125
Herrnath 271
Herrmann, R. 55, 159, 180, 181, 211, 212
Herrmann, J. 9, 10, 227, 234, 265, 292, 293, 295, 296
Herrnstadt 262
Hertel (StD) 57
Herweg (Phil.) 101
Herweg U. 168, 180
Herzer 248, 302
Herzog 59
Hess, N. 168, 178
Hess, O. 9, 10, 12, 55, 159, 182, 215, 216
Hesse-Domschütz 23
Hesslenberg (Aprath) 258
Hettwer, H. 57, 86, 145, 227, 248, 259, 279
Heuer 169
Heusch 260, 262
Heusgen 268, 306
Heuwold 82, 90, 104, 105
Heyden 242
Heydrich (Frau) 174
Heydthausen 26, 64
Heyll 264
Heyroth 56
Heywinkel 269, 309
Hienz (Krefeld) 256
Hiestand 56, 62, 65, 69, 77, 93, 100
Hildebrand-Vogel 169, 181, 211
Hildebrandt, R. E. 156
Hilgers, A. 151
Hilgers, W. 92
Hille 86, 145
Hille, E. 268, 306
Hillen 159, 183, 216, 217
Hilpisch, G. 21, 227
Hilscher 59, 242, 287, 309
Hilweg 249, 307
Hinke-Dörmann 67, 82, 89, 101
Hinke, Annegret 169, 178
Hinüber 56
Hirsch, H. H. 242
Hirth (ASTA) 29
Hirth, C. 262
Hoch, Ch. 65
Hochmuth 162
Hockauf 266, 300
Hodapp 159, 184, 219, 220, 223
Hoebnik 10, 70, 82, 93, 115
Hoechst (Frau) 269
Höchst
Höchstetter 169, 178
Höck 249, 308
Höfler 56, 57, 77, 97
Höhn 9, 27, 169, 178
Höhr 59
Hözl 270, 312
Hörmberg 20, 265
Hörne 66
Hörnekopp 55
Hörlich 123, 124, 126, 127
Hörisch 55, 71, 80, 95
Hörisch-Helligrath 81, 98, 135, 138, 139
Hötter (Aprath) 258
Hoven 19
Hofrichter (Kampfen) 257
Hoffmann (OstD) 55
Hoffmann, A. 227
Hoffmann, E. (Chir.) 242, 302, 303
Hoffmann, Erwin 86, 125

Hoffmann, H. 165, 179, 203, 204, 205
Hoffmann, L. 21
Hoffmann, M. (Frau) 175
Hoffmann, V. 262
Hoffmeister 242, 285
Hofmann, H. 270
Hofmann, N. 234, 312, 313
Hofmann 309
Hogrebe 26, 55, 57, 67, 77, 89, 101, 102
Hohagen 56
Hohfeld 20, 265
Hohmann 270
Holland, G. 242, 313
Hollenberg, C. P. 55, 159, 183, 194, 217, 218
Hollenberg, K. 163
Holmann 232
Holtze 73, 82, 96, 131
Hommerich, Ch. 271
d'Horndt 268
Hommerich (Krefeld) 256
Honecker 62, 100
Honnefelder 158, 175
Hoon 263, 289
Hooten, R. G. 84, 96, 132, 134
Hooven, v. (Frau) 181
Hopf 227, 234, 259, 260, 279, 280, 281, 297
Hopmann 269
Hoppe, R. 242, 253, 288
Hornke 55, 57, 68, 77, 89, 105, 107, 108, 296
Hornschuh 270
Horst, van der 251, 267, 301
Horster 234, 265, 285, 292, 293, 295, 308
Horstkotte 264
Hort 227, 235, 262, 283
Hougardy 196
Hubaleck 268, 306
Hucko 56
Hübinger 58
Hübnerberg (E.A.P.) 60
Hüter 29
Hüterberger 9, 12, 56, 70, 77, 93, 114, 115, 118
Huhn 308
Huhn 56, 57, 67, 77, 89, 100, 101, 102
Hunsmann 21
Huppertz 260, 279, 280
Hurtenbach 263
Huse 242, 268, 304
Husmann 285
Huston 159, 183, 184, 221, 222, 223
Hütschenreiter (Du-Nord) 257
Hyland (Frau) 58, 261

I

Ibowski 175
Idel 249, 252, 262, 287
Idelberger 232
Iglar 14, 34
Ilie 262
Illert (Frau) 270
Illert, M. 270
Inoue 249, 268, 304
Irlch 267
Irmscher 242, 273, 295, 296
Itani 242, 312
Iwastia-Vielstich 179
Iyengar 59

J

Jacob 13
Jacobi 242, 295
Jacob-Seifert 56
Jacobs 56
Jacobsen 181
Jäger, J. 242, 309
Jaeschock 249, 267, 302, 304
Jahnke, K. 242, 296
Janisch (Krefeld) 256
Janowicz 183
Jansen, G. 235, 263, 288
Jansen (Aprath) 258
Jansen (Frau) (Nuklearmed.) 59, 269
Jansen (Frau) (Anatomie) 259
Jansen-Rosseck, P. 253, 263, 287
Jansen-Rosseck, R. 59, 253
Jansen, H. K. 57, 159, 176, 177, 196, 197
Janßen, K. 57, 159, 175, 191
Jarczyk 86, 101
Jehle 249, 264, 292, 293, 294, 304
Jellinghaus (W-E) 258
Jendomy 261
Jeschke 273
Jeschkowski 29, 30, 31
Jesdinsky 191, 235, 264, 288, 290, 291
Jesdinsky-Buscher 267
Jeste 60

Jörgens 11, 265, 296
Johnson 92
Joks 13, 20, 24, 98
Joncic (Frau) 263
Jonsiak (Krefeld) 256
Jucquois-Delpierre 20, 82, 89, 103
Jürgens, H. 249, 270, 310, 311, 312
Jungblut 227, 235, 264, 294, 307, 308
Junger 58, 249, 280, 281, 282
Just 13, 31, 46

K

Kablitz 227, 268, 306
Kähler 30
Kaiser, E. 249, 310
Kaiser, G. 9, 34, 55, 62, 71, 77, 95, 100, 123, 126, 127
Kaiser, J. 268
Kaiser, K. 242, 264
Kaiser, U. 73, 86, 131, 132
Kalter (Frau) 265
Kalthoff (G. I.) 57
Käveram 151, 157, 159, 183, 219, 220, 222, 223
Kapp (Aprath) 258
Kapus 253, 285
Karch 235, 269, 310, 311
Karp 22, 23
Kärenberg 260
Kaschner 267, 304
Kashiweg 58
Kaspeck 267
Kassmann 55
Kast 22, 23
Kastka 59, 253
Kater 20, 25
Kather (E.A.P.) 60
Katoh 267
Kau 271
Kaufmann, R. 11, 227, 235, 260, 261, 280, 281
Kaulen 56
Kaun (Frau) 272
Kaumann 249, 261, 281
Kaup 262
Kazkaz 268
Kazmaier 242, 296
Keck, E. 235, 265, 292, 293, 295, 297
Keck, H. 165, 177, 200
Kegler 81, 90, 104, 106
Kehyangan (W-E) 258
Keil 55, 56, 57
Keller, R. 12, 55, 65, 72, 77, 95, 122, 123, 126, 127
Kellermann 183
Kellerbach 56
Kemper 265, 297
Kemperdick 249, 270, 307, 310
Kempkens 165, 176, 193, 195, 198
Kempski, v. 86, 102
Kern, V. 259, 279
Kern 60
Kerner 9, 57, 154, 158, 175, 186, 190
Kernig 168, 179, 204
Kesseler 262
Kessler
Ketting 55
Khalil (ASTA) 30
Kiefer 298
Kiem 59
Kienast 56, 69, 77, 92, 113, 118
Kies 164, 175, 194
Kieselsbach 232
Kim 267
Kimmeskamp 56
Kindler 242, 285, 294, 295
Kiran, E. 21
Kirchoff, T. 267
Kirchmeyer, H. 80, 141
Kisseler 249, 307, 308
Kissler 268, 304
Kitsche 86, 117
Kiveltz 242, 295, 301, 302, 303
Kiwitt 262
Kladetzky 20, 264
Klat (Frau) 99
Klar 268, 304
Klasmeyer (W-E)
Klaverkamp 19
Kleefeld 169, 178
Kleemann (Krefeld) 256
Klein, E. 242, 296
Klein, L. 33
Klein, M. 267
Klein, Th. 271
Klein, W. 235, 268, 306
Kleindienst 55, 151, 156, 159, 179, 203, 204, 205
Kleine 110
Kleindin 184
Kleinert 93
Kleine-Schilling 92

Kleinhaus, U. 157
Kleinhanß, H. R. 57, 154, 159, 175, 176, 192, 193,
194, 195
Kleis 298
Kleszczewski 56, 57, 77, 98, 136, 137
Klewe (Frau) 263
Kley 227, 235, 265, 285, 292, 293, 295, 296
Klimiot 10
Klimke (ASTA) 29, 31, 227
Klingenberg (Frau) 263
Klinger 57, 151, 159, 175, 191, 291
Kloppenburg (Aprath) 258
Kloppholz (Frau) 272
Klosterhelfen, S. 264, 291
Klosterhelfen, W. 264, 291
Klotz (Frau) 266
Klunder 271
Kluntmann (Neuss) 255
Klusen 74, 76, 99, 141
Kluxen 270
Knapp, K. F. 10, 73, 80, 96, 131
Knapp (Frau) 176
Knappertsbusch 34
Knapslein (Krefeld) 256
Knebel (ASTA) 29
Kniemeyer 267
Kniep 55, 159, 178, 199, 200, 201
Kniernem 242, 284
Knopf (Krefeld) 256
Knolle, E. 46
Knolle, G. 242, 315
Knolle 11
Knop, J. 25, 84, 162
Knop, K. 169, 180
Kobin 242
Kobilitz 67, 68, 75, 82, 90, 104, 105
Koburg, E. 242, 314
Koch 55
Koch, D. 242, 292, 294
Koch, H. 243, 317
Koch, Hainer 30
Koch, Th. 270
Köcher 91
Köhler, Ekkehardt (Geogr.) 10, 164, 185, 226
Köhler, Ekkehardt (Pharma) 243, 285, 292,
293, 294
Köhler, G. K. 243, 299
Köhler, M. 243, 264, 293, 296
Köhler, W. 166
Köhne 265
Köhnen 57, 159, 175, 187, 190
Köhen (Frau) 265
Koenemann (Frau) 91
König, v. (Krefeld) 257
König, U. 169, 179, 205
König (Frau) 261
Königshausen 10, 227, 235, 292, 293, 294,
304, 307
Königshausen (Frau) 259
Körtges (Frau) 174
Körbel, M. 21
Körfer, R. 235, 303
Körner (Krefeld) 257
Köster 272
Köstling 271
Köster, R. 249, 307, 316
Kösters (Krefeld) 257
Kohl, C. 91
Kohle 169, 178
Kohlenbach 57
Kohler, C. 86
Kohlhoff 268
Kohlsdorfer 265
Köhnen 226, 263, 290
Köhnhorst 58
Koischwitz (Krefeld) 257
Kolb 58, 243, 286, 293
Kolb-Bachofen 260
Koletzko, B. 227, 270
Koletzko, S. 270
Koldovsky, P. 253, 263
Koldovsky, U. 269, 310
Konder 169, 180
Konrad 243, 302
Koop 163, 181, 211, 212
Kopczynski 26
Kopp 58
Korfmacher, H. (ASTA) 13, 151
Korsten (Kempfen) 257
Korte 169, 178
Koschinsky 58, 249, 292
Kosenow (Krefeld) 257
Kottwitz 159, 178
Kourou 59, 253
Koviacek 243
Kowallik 55, 151, 157, 159, 181, 211, 212
Kozłowski 10, 269
Kraicht 57, 163, 174, 187, 188, 189, 190
Kraemer (Neuss) 255

Krämer, H. 176
Krämer, U. 59
Krämer (Neurochir.) 268, 306
Krajewski 262
Kramann 249
Kramer, H. H. 270
Kramer, I. (KfA) 59
Kramer, J. 270
Kramer, W. 42
Kramp 259
Krampe 57
Kranz 13, 57, 151, 159, 177, 193, 197, 198, 199
Krause, G. 55, 159, 181, 211
Krauth 154, 157, 160, 183, 184, 191, 220, 221,
222, 223
Krauthausen 46
Kresch 262
Kreutz 56
Kremens 270
Kremer, K. 34, 235, 259, 267, 295, 301, 302
Kresken 169, 180
Kretschmar, J. H. 253
Kretschmer 273
Kretzberg, B. 243, 302
Kreuzpainter 265
Krian 249, 267
Krickl 25
Krieg (Krefeld) 257
Kries, v. 270
Kriings, U. 86, 120
Kröger 243, 287, 288
Kröhne 272
Kröll 265
Kröner 235, 261, 281, 282
Krogh, von 264
Krogmann 270
Kroll 260
Krombach 21
Kronsbein 265
Krüger (Frau) 266
Krüger, E. 26
Krüskemper, H.-L. 235, 265, 292, 293, 295
Krug 267, 271
Krumbach 263
Krumeich 70, 80, 93, 115
Krusse, J. A. 86, 126
Krysch 169, 178, 200
Kubald 21
Kuchen 55, 156, 160, 177, 199, 200, 201
Kuchler 56, 57
Kuckel, Elke 24, 92, 94
Kückländer 10, 160, 180, 207, 208, 209
Kügler 42
Kühn 58, 268
Kühn-Velten 261
Kühn-Velten, J. 151
Künstler 284
Küpper, K. 243, 314
Küpper, S. 65
Küppers, H. 231, 249, 294
Küppers, (KfA) 59
Küppers (Benrath) 255
Kürten, R. 252, 269, 307
Küstars, U. 11, 71, 82, 95, 125
Kütze 55
Kuhliendahl 232, 290
Kuhlenkampff 238
Kuhn (Frau) 19
Kuhn, H. 243, 292, 293, 294, 295
Kuhn 82, 98, 135
Kulajta 269
Kulzer 264
Kunert (ASTA) 30
Kuntz 249, 252, 267, 303
Kunz 55, 157, 160, 162, 215, 216
Kunze (ASTA) 29
Kupferoth (ASTA) 29
Kupka, H. 163, 179, 205
Kupke, I. R. 235, 263, 288
Kurka, C. 169, 180
Kurka, P. 169, 180
Kurpreugsch (Evgl. DU) 256
Kursawe 57
Kurz, E. 270
Kurz, O. 270
Kurmann (W-E) 258
Kutznick 10, 21
Kutznick (Frau) 267

L

Lachmund 227
Lages 9, 17
Lakomek 265
Lamers 121
Lamprecht, A. 271
Lamprecht, J. 271
Lanaras 267

Landen 243
Landgrebe 90, 104
Landmesser 70, 87, 94, 117
Langbein (Krefeld) 257
Lange, A. 243, 286
Langenbach 262
Lannert 25, 190
Lapp 19
Laqua 162
Laqua-Schönert 266, 300
Larenz 160, 176, 197
Lasch 270
Lask, O. 31, 227
Lauber 264
Lauber, H. 243
Lauber-Altman 269, 308
Laub 60
Lauer (ASTA) 11, 29
Laufen (Frau) 176
Lauffs 23
Lechner 67, 82, 89, 101
Legenhausen 56, 72, 77, 97, 130, 133, 134
Lehder (SH) 56
Lehmann, E. 266
Lehmann, Erlo 266
Lehmann, H. 254, 299
Lehmann, P. 270
Lehnert 19
Lehring 20
Leinre 179
Lekfil, R. 21
Lemburg 243, 269, 304, 310, 312
Lemoine 261
Lenard, H. G. 235, 269, 273, 310, 311
Lendel 268
Lennartz (Gerresheim) 255, 294
Lente 272
Lentrott 235, 272, 315, 317
Lentz (Aprath) 258
Lenz, G. 249, 268, 306
Lenz, W. 249, 283
Lenz (Rektor) 57
Lenzen 265
Leonbruni 268
Leowitzka 271
Libassi 87, 139
Liceni-Kierlein 17
Lichter 22, 24
Liebrich 169, 182, 216
Lieck, v. d. 169, 180
Lieder 31
Liedtke 270
Liedtke, F. 11, 72, 82, 95, 123, 127
Liersch 249, 311
Liese 269
Liesegang 263, 289
Lilienthal 69, 254
Lilla 10, 25
Lindemann, M. 55, 82, 97, 136
Linden, K. J. 243, 298
Lindenberg (E.A.P.) 60
Lindenberger 249, 304, 314
Lindenbeck (Frau) 98
Lindken 87, 124
Lindner 57, 162, 174, 188, 190
Lindstrom 269
Linke, P. 179
Linke, U. 270
Lins 235, 268
Linsen 269, 308
Linz 307
Lipfert 268
Lippmann 271
Lippe, v. d. 169, 180
Lippert, H.
Lippold 160, 180, 210
Lipski 56
Lison 56
Lisson 57, 74, 79, 98, 144, 145, 146, 147
Litt 96
Littmann
Lloyd 260
Löbner 65, 70, 77, 93, 114, 118, 120
Lönne 56
Lösse, A. 269
Lösse, B. 249, 264, 294
Lohbeck 310
Lohe, B. 262
Lohmann (Frau) 262
Lohn 56, 57
Lohrangel 179
Lombek 235, 270, 310
Londa 271
Londershausen 169, 182, 213, 214
Loogen 60, 235, 264, 292, 293, 294, 302
Loose 243, 298, 301, 302
Lorenz, A. 19
Lorenz, O. 243
Losen 31, 32



Lotz 99
Louton 58
Lowinski 56, 69, 77, 92, 110, 111
Lucas(Aprah) 258
Ludwig 59, 298
Lübke 265
Lübke, F. 21
Lücking 243, 310
Lüsdorf(Gemshelm) 255
Lüth 56, 57, 68, 77, 89, 90, 106, 108
Lütjens(Frau) 176
Lüttringhaus 151
Luis(W-E) 258
Lumerta 268
Lutter 31
Luysberg 57, 162, 177, 192, 193, 194, 195

M

Maar 249, 268, 305
Maas 55
Maas, B. 270
Machozek 60
Mackes 18
Mädig 82, 94, 116, 117
Märtens 73, 82, 96, 130, 131
Magliore 269
Magrian 265
Mahlberg 56, 74, 77, 99, 143
Mahke(Krefeld) 257
Mai(Frau) 261
Mai, J.-K. 235, 259, 279
Mainz 55
Manzner 268
Mais 169, 178
Majewski, B. 270
Majewski, F. 235, 261, 282, 283
Mallmann 55
Maly 264
Mann 169, 176, 191, 193
Mannheim 17
Mannhold 227, 250, 261, 280, 281
Manojlovic 59
Manolache 26
Manwald 71, 77, 94, 121
Manz, R. 232
Manz, W. 10, 56, 62, 68, 77, 91, 108, 109, 110
Manzini-Himmrich, de 73, 84, 97, 136, 139
Margies 56, 57, 65, 68, 75, 77, 89, 90, 103, 105, 106, 107
Margos(ASTA) 10, 29
Martin, G. 169, 178
Martin, H.D. 55, 156, 160, 178, 201, 202, 203
Maruhn 22, 23, 24
Marwald 17
Marx 148, 301
Marx, E. 243
Massenkell 254
Massoud 185
Mathow 178
Matzcheck 59
Matthes, L. 82, 98, 135
Mathies 270
Mathov 170
Matthiesen, H. v. 269, 308
Matthiesen, U. 252, 261
May 67, 83, 89, 101
Mayer, B. 170, 178
Mayer, M. 31
Meessen 232, 283
Meeßen(Frau) 175
Mehihausen 87
Mehhorn(Augen) 10, 313
Mehner, P. 263
Meiers-Lange 269
Meiners 57, 151, 160, 175, 192, 193, 195
Meinrenken(W-E) 258, 309
Meis(Frau) 263
Meise 57, 151, 156, 160, 174, 186, 187, 189, 190
Meister, F. J. 243
Meisterjahrn 179
Mellin 268, 305
Meloefski 55
Mendel(Frau) 90
Mendhaus, T. 19
Menn 56
Menzel, H. 252, 262, 265
Menzel, H.-J. 244, 315
Merfort 165, 180, 209
Merzides 244, 305
Merkert 56, 57, 81, 91, 103, 104, 106, 107
Merschzenz 170, 178, 200
Merten, R. 244
Merziger(Frau) 96
Meschig 267

Messmer 26
Mesterteide(Frau) 174
Metsjic 267
Metzen 24
Meurers 58
Meusel(STD) 57
Meuser 265
Meyer(Diabetes) 58
Meyer, B. 270
Meyer, Hans 250, 311
Meyer, H. L. 72, 79, 96, 130, 131, 132
Meyer, I. (Frau) 92
Meyer, U. 268
Meyer, W. 244
Meyer zum Gottesbergs, Alf 232
Meyer zum Gottesbergs, Angela 271
Meyer-Hammer 59
Michaelis, G. 160, 181, 211, 212
Michaelis, K. 10, 20
Michaelis, L. 262
Michalke 263
Michel 11, 56, 57, 65, 68, 77, 90
Michelmann 151
Mick 92
Middelhaufe 170, 178
Mietbach 69, 81, 92, 110, 111
Mikat, M. 268
Mikat, P. 14
Miller, B. 235, 265, 292, 293, 295, 296
Miller, St. 268
Minarik 170, 178
Mittbach 244, 297
Mitscherlich 238, 299
Mobers(Frau) 177
Mock 10
Möbus, A. 10, 170, 174, 187
Möhrlé 13, 160, 190, 208, 209
Möller-Kleppzig 87, 138
Möser, G. H. 260
Möblang 272, 316
Mohr, B. 260
Molke, B. 59
Molinski 236, 269, 299, 300, 308, 309, 312
Mollitor 56, 70, 77, 93, 114, 117, 118
Mommssen 56, 70, 78, 93
Mones 262
Monsler, K. 26
Monsler, R. 26
Montag(Frau) 259
Montanus, H. 232
Montanus(OSID) 56
Mootz 55, 151, 160, 177, 178, 199, 200, 201
Morgan 170, 184
Morgenstern, C. 236, 271, 309
Morgenstern, 227, 236, 269, 314
Morris, St. 182
Morris, T. 261
Morsbach 10, 20
Morstin(KFA) 59
Mortier 244, 311
Mosbach, R. 59
Moscardino 62, 87, 139, 140
Moschinski 244, 301, 304
Moschiti(ASTA) 29
Moser, J. 236, 261, 280, 281
Mosny 262
Mucke 18
Mülhauser 26, 297
Müller 261
Müller, A. 18
Müller, A. (Frau) 264
Müller, B. (Frau) 183
Müller, E. 10, 230, 236, 267, 301
Müller, F. 57, 163, 175, 192, 193, 194, 195, 198
Müller, G. 170, 176
Müller, H. G. 244, 309
Müller, H.-W. 60
Müller, J. 269
Müller, K. 10, 56, 65, 70, 78, 93, 113, 115, 118
Müller, K.-P. 73, 83, 97, 130, 132
Müller, L. 262
Müller, P. 13
Müller, P. (ASTA) 29
Müller, P. (Stud.-Werk) 31
Müller, S. 10
Müller, U. 254, 266, 299
Müller, W. 75
Müller, W. R. 25
Müller-Mathies 268, 305
Müllges 10, 13, 65
Münch, H. G. 18
Münch, R. 56, 65, 69, 78, 92, 110, 111
Münchhoff 252, 267, 302
Münster, R. 263
Mürtz 244, 294
Munck 254, 285, 290
Mussial 21
Mußgiller(Frau) 180
Muthalet 87, 138

N

Naeher 83, 90, 105, 107
Napp, M. 227
Natersky 18
Naumann, H. 22, 23
Naumann, P. 236, 262, 286
Naumann, U. 269
Nellen 24
Nelissen 26
Nelsen 56
Nerenz(Frau) 263
Neruda 268, 304
Nessler 252, 269, 310
Neubacher 264
Neuber 23
Neudecker 170, 177, 196
Neugebauer 58
Neuhaus 17, 18
Neuhaus-Koch 71, 83, 95, 123, 124
Neuland 56, 72, 80, 95, 123, 127
Neumann, P. 163, 196
Neumann 56
Neuneck 13, 156
Neuzner 266, 300
Neveling 244
Neveling(OSIR) 57
Ney 18
Ney, H. R. 244, 302
Nickel 56, 65, 68, 78, 92, 108, 110
Nicola 268
Nicoli 56, 57, 68, 78, 92, 103, 106, 107
Niederau 265
Niederkofler 272
Niedermeyer 244
Nierenthaler 170, 180
Niehaus(Frau) 181
Niehaus-Osterlich 170, 182, 213
Nielsen 170, 180
Niemann 244, 301, 302
Nier 236, 267, 301, 302, 303
Nieroba 84, 96, 132, 134
Nies 10, 17, 26, 56, 57, 78, 98, 136, 137
Niessen
Niessen 21
Nieveler-v. St. Vieth 269
Ninoy 271
Nitschke 267, 300
Nitschke(Frau) 95
Noack, E. A. 10, 236, 262, 285
Noack(Frau) 46
Noack 65, 70, 83, 94, 116, 117
Noll 57, 65, 74, 78, 99, 141, 142, 143
Nolte 57
Nolte(Frau) 176
Nolten 271
Nonnas
Nolling 34
Nossol 24
Noth, J. 11, 236, 297, 298
Notholt 270
Notholt-Heerich 270
Notohamprodjo 269
Novacek 46
Novotny 236, 259, 279

O

Oberbarnscheidt 59, 254
Oberdise 232
Oberkubusch 170, 178
Oberste-Lehn(W-E) 258
Ochs(STD) 57
Odag 266, 300
Odenhal, Hans 244
Odenhal, P. 156
Oehm 56
Oellers 170, 178
Oelrich 19
Oeser 269
Ochs 267
Ohesorge 231, 236, 262, 285
Oitzel 151, 184, 219
Oiberding 59, 254
Olibrich 250
Oischof(Frau) 184
Onur 170, 181, 211
Opelt 26, 56, 71, 78, 94, 121
Opitz 63, 87, 116, 122
Opkamp(Frau) 179
Orinski 42, 63, 87
Ortmann 17
Osing 254, 315
Ostermann 267
Ostermeyer 250, 267
Otten, H. H. 254, 290

Ottermann 10, 19
Otto, A. 11, 12, 57, 160, 175, 176, 192, 193, 194,
195, 198
Otto, E. 87, 126
Otto (Rektor) 56

P

Palomba 250, 302
Pank 26, 64
Pannenbecker 181, 211
Pankke 58
Pasch 21
Paschen (E.A.P.) 60
Paschke, S. 10
Pass (Frau) 267
Passavant (Frau) 96
Passia 250, 259, 279
Paslack, W. 46
Passlik 264
Patt 170, 178
Pau 236, 270, 273, 313
Paulsen, R. 59
Paustian 57
Pawlowski 58
Peerenboom 250, 292, 293, 295
Pejidal (Frau) 182
Pelzer, V. 269
Penning, P. 68, 83, 91, 109
Pense 10, 18
Perkampus 34, 55, 156, 160, 179, 203, 204, 205
Perrakis (Neuss) 255
Perschmann 252, 269, 308
Pesch 56, 57
Peter, B. 259
Peter, G. 170, 175, 193, 195, 198
Peter (W-E) 258
Peterhofer (Frau) 263
Petermann, G. 165, 179, 204
Peters, A. (Frau) 97
Peters, C. (Frau) 91
Peters, L. 268
Peters, Th. 244, 288
Peters, U. 230, 236, 264, 292, 293, 294
Peters, Werner 55, 151, 160, 181, 182, 212,
213, 214, 215
Peters, Wilfried 170, 178, 200
Peterson (KFA) 59
Petong 56
Petrich 250, 310, 311, 312
Petrides, P. 244, 265
Petry, W. 57, 160, 174, 175, 188, 189, 190
Petzina 261
Petzold 87, 91, 108
Pflannkuche
Pfleiffer, K. 170, 185, 224
Pfleiffer (Frau) 90
Pfließ 56
Pflizer, G. 270
Pflizer, P. 9, 10, 12, 17, 236, 262
Pflugmacher 254
Piass (NE) 255
Piechotta 298
Piek 268
Piel (Frau) 180
Pilaski 59, 254
Pilwat 59
Pinal 71, 80, 94, 120
Pinkethy (Frau) 94
Pitscher (Frau) 267
Pitz 263
Planker 264
Plasberg 87
Platzek 298
Platzek, W. 87, 146
Plewig 236, 312
Pley 56
Poche 244, 284
Podiesch 236, 272, 317
Pohls 69, 83, 92, 112
Pörtner 170, 182
Pöttgen, W. 244, 294
Pohl (Gerresheim) 256
Pohst 57, 151, 160, 175, 187, 189, 190
Polemarn (Krefeld) 257
Poll, H. G. 170, 178
Poll, W. 165, 178
Polnik 269
Pomplun (KFA) 59
Ponesicky 267, 300
Poppelen, v. 268
Porep 183
Poschinger, von (E.A.P.) 60
Porschen 59, 265
Posival 267
Posse 67, 83, 90, 104, 105, 109
Posth 26, 270
Pothmann-Brebeck 87, 109

Pott, F. 59, 244
Pott, H. G. 55, 59, 71, 78, 95, 123, 124, 126, 127
Potthoff, M. (Frau) 185
Potthoff, S. 250, 269, 308, 309
Prasuhn 272
Prediger (DU-Nord) 257
Preis 24
Preusse 267
Preussing 273
Prinzler 259, 279
Probst-Effah 74, 83, 99, 141, 142
Proß
Protze 227
Prock
Prückner (Gerresheim) 256
Prüstel 165, 178, 201, 202, 203
Przyrembel 250, 310
Pütz 18, 46
Pufahl 170, 176
Puls 250, 285
Pulver 244, 304
Purmann 265
Purschke 244, 304

Q

Quadbeck 266
Quante 268, 306
Quarenhorst 58
Quirini 55

R

Rabanus (Evgl. DJ) 256
Rabe 244, 297, 298
Radermacher 268
Radtke (Frau) 266
Radtke, G. 87, 111
Radtke, U. 164, 184, 224
Räder, K. 31
Rähse 21
Raff 245, 280
Rafferty 73, 97
Rammos 270
Rampelberg 268
Rammthun 83, 91, 105
Rathery 87
Ratschek 57, 160, 174, 188, 189, 190
Rauch 56
Rauch, E. 268
Rauch, S. 245
Rauch, L. 269
Rausch, M. 17
Rausch (DU-Nord) 257
Raumann 261
Rauter 55, 56, 72, 78, 96, 129, 133, 134
Reackner 9
Rebhan 57, 156, 160, 177, 196, 197
Rduch 170, 184, 220
Rech (Frau) 261
Rechenberg 309
Rechenberger 245, 270, 300, 312, 313
Rechmann 271
Recker 9
Recklinghausen, von 58
Reh, H. 13, 227, 236, 263, 289
Reh, W. 69, 83, 92, 112
Rehbein, J. 73, 81, 98, 135, 137, 139
Rehberg, H.-J. 245, 254, 316
Rehtus 87, 101
Rehtuss (StD) 57
Rehm 263
Reichel (ASTA) 181
Reidegeld (Frau) 181
Reifenhäuser 270
Reifler 59
Reifferscheid 262
Reil 315
Reil-Ehlers 236, 272, 317
Reimann 170, 180
Reimold 250
Reinartz, I. (Frau) 178
Reinartz, M. (Frau) 98
Reinauer 10, 26, 58, 236, 261, 273, 281, 282
Reinecke (ASTA) 29
Reiners 265
Reinhard, H. G. 254, 299
Reinhardt, D. 236, 269, 310, 311
Reinhardt, M. 272
Reinhold 171, 176, 193, 195, 198
Reinholz 267
Reipen (Frau) 65, 93
Reipen, G. 183
Reipnitz 56
Reitter 245
Remmers 259
Rettig, K. 154, 171, 184
Rettig, W. 9, 56, 57, 78, 97, 134, 136, 137

Rhau (Frau) 92
Richter, K. H. 254, 287
Richter, O. 252
Richter (Kr) 56
Richter-Pauen 259, 265
Rick 11, 227, 236, 263, 287
Riedel, D. 163
Riedel (Frau) 270
Riehl 165, 182
Riemer 268, 306
Riesner 55, 160, 183, 216, 217
Riehmüller (Frau) 269
Ringler 245
Rink (Evgl. DJ) 256
Rink-Wendel 270
Ritter (Krefeld) 257
Ritterstaedt 95, 254
Ritzel, F. 271, 308
Ritzl 245
Robertz (Neuss)
Roche 56
Rocholl 57, 74, 84, 98, 146, 147
Roddewig 87, 135, 137, 139
Rodeck 245, 310
Roder 270
Rodriguez, Arres-Igor 87, 140
Röhner (Gerresheim) 256
Röhrhorn, G. 227, 236, 261, 282, 283
Rohrig 87, 105
Röhrs 87, 105
Römer 254, 289
Roemer (OSTR) 56
Roemfath (Frau) 266
Rösch 11, 57, 65, 74, 78, 98, 144, 145, 146
Rösen 58, 250, 281, 282
Rösler 56
Rösler, H. 245
Rötzscher 250, 267, 301, 302, 304
Roggenhof (Frau) 90
Roggenkamp 165, 185
Roggenland 268, 306
Rohner 268
Rohrbach
Rolle 151, 171, 179, 204, 205
Ronsdorf 259, 279
Roos, B. 22, 23
Roos 260
Ross 260
Roosen, N. 268
Rosanowski 264
Roscovanu 59
Roséfort (Krefeld) 257
Rosenbauer 236, 259, 279, 303
Rosenkranz (ASTA) 30
Rosin, H. 236, 262, 286
Rosin, U. 266, 300
Ross, H.-G. 237, 280, 281
Rossa 270
Rossaint 268
Rostin 271
Roth, K. H. 72, 81, 95, 123, 126, 128
Rothwell 9
Rubner 10, 21
Ruch 164, 184, 221, 222
Ruck 91
Rudolph 20, 22, 23
Rudorff 245, 296
Rückert 171, 181
Rütten 46
Ruiter, de 59
Rumpf 245, 301, 302
Ruppert (Gerresheim) 256
Ruska 252, 260, 280
Rybach 171, 175, 194
Rzepka 10

S

Saar, J. 157
Sabbagh 263
Sabelberg 164, 224
Sack 245, 296
Sälzer 271
Sahl 60
Sahn 60, 160, 218
Sailer 245, 301
Sakellariou, M. 262
Sakellariou, R. 268
Sahnina 171, 178
Salinas 59
Salinas, T. 65
Salland 272
Salmen 83, 95, 127
Sand 272, 316
Sandmann 237, 267, 296, 298, 301, 302
Santarius 55, 151, 160, 180, 181, 211, 212
Santore 171, 181, 211
Sartorius (Frau) 261

- Sauer, H. 267
 Sauer, H. R. 272
 Saul 267
 Sauppe 151, 171, 180
 Saurwein 69, 83, 92
 Sczapan 171, 178
 Seegers 254
 Seelbach K.-G. 20
 Seelbach 265
 Seemayer, N. 59, 245, 287
 Segeth 268
 Seichter 250, 272, 315, 316
 Seidel, E. 83
 Seidel, Th. 27, 56, 73, 80, 96, 133
 Seifert, D. 27
 Seiler (Frau) 268
 Sell (Vl.) 55
 Semmler 56, 62, 69, 78, 93, 100, 113, 115, 118
 Seitz 262
 Setz 271, 315
 Souffert 57, 90
 Slatfarks (Krefeld)
 Slihaan (Frau) 271
 Sidarous 268
 Siebeck 171, 185
 Siebens (W-B)
 Siebens (Krefeld) 257
 Siegburg 309
 Siegmund 213
 Siepmann, H. 245, 301, 304
 Sies 227, 237, 260, 281, 282
 Sigwart 250, 295
 Simon, J. 69, 83, 93, 115, 116
 Simon, K. 245, 310
 Simon-Mathes 56
 Simons 56
 Sitte-Meyer 24, 89
 Slesing 264, 291, 292, 301
 Sobke (Krefeld) 257
 Soboll, S. 250, 261, 281, 282
 Soboll (Neuss) 255
 Söfing 62, 88, 140
 Solbach 245, 292
 Solmann 166, 183, 218, 219
 Sommer, N. 151
 Sommerfeld, H. 10, 227
 Somnitz (ASTA) 29
 Somville 269, 308
 Sonnenberg, A. 250, 265, 292, 295
 Sonnenberg, G. 250, 265, 292, 293, 297
 Sons 262
 Speckmann 179
 Speth 25
 Spickhoff, K. 88, 122
 Spickhoff (Frau)
 Spickmann (Frau) 262
 Spieker (Frau) 267
 Spiller 227, 237, 264, 292, 293, 294, 295, 302
 Spindler 10, 55, 161, 181, 182, 215
 Spindler-Barth 171, 182, 213, 214
 Spirula 88
 Spöhr 269
 Sprey 60
 Sprich, C. U. 268
 Sprick, U. 268
 Sprock 252, 269
 Spüler 10, 27, 171, 182, 214
 Spyros 270
 Strampical 262
 Subkowski 298
 Subhanek 88, 125
 Suchy 57, 151, 161, 176, 177, 196, 197
 Sudkamp 19
 Sume 56
 Sünger 20, 81, 95, 126, 128
 Süßmilch 83, 90, 104
 Süßmuth 10, 13, 56, 65, 70, 78, 94, 114, 118, 119
 Sukale 67, 78, 89, 100, 102
 Sutter 172, 180
 Swart 245, 295, 307, 308
 Sweekhorst 31
 Syassen 172, 176, 193, 194, 195, 198
 Sykosch 245, 302
 Syska 10, 13, 20, 31
 Szabo 269
 Szaramowicz (Frau) 92
 Szathary 263, 289
 Sziborsky 83, 91, 104, 106
 Szymanski 25, 84
- Sch**
- Schaal 87, 114
 Schaar (Frau) 264
 Schacht 332
 Schade, Hans (Anat.) 252, 259, 263, 279
 Schade, Heinrich 232
 Schaden
- Schadewaldt, H. 62, 100, 226, 237, 285, 290
 Schadewaldt 261
 Schäfer, C. (Frau) 177
 Schäfer, E. L. 245
 Schäfer, J. H. 165, 176, 193, 195
 Schäfer, K. 270
 Schäfer, M. 171, 182, 215
 Schäfer, Thomas 11
 Schäfer, U. 10, 171, 182
 Schäfer (Diab. Forsch.) 58
 Schäfer (Psychiatrie) 298
 Schäfer (Med. Kl. E) 265
 Schafstaedt 89
 Schamoni 268, 305, 306
 Schaper 22, 23
 Schara (W-B)
 Scharf, H. W. 72, 81, 95, 123, 127
 Scharf, Rainer 156
 Scharf, R. (Med. Klinik A) 264
 Schedel 171
 Scheib, G. 88
 Scheib, R. 273
 Scheibner 237, 260, 280, 281
 Scheid, A. 237, 262, 286
 Scheidt, G. 227
 Scheidt 13
 Scheil 252, 261, 282
 Scheja 267
 Schellenberger 57, 74, 84, 98, 147, 149
 Schelling, v. d. 272
 Schenke (Frau) 96
 Schenpping 64, 88, 141, 142
 Schere 187
 Scherer 55
 Scherff 58
 Scherz 56
 Schicha
 Schick 10, 57, 160, 174, 175, 187, 188, 189, 190
 Schiedel (Frau) 179
 Schiene 10
 Schier 268
 Schild 245
 Schillings 171
 Schirman 31
 Schinz 60
 Schipke, A. 63, 88
 Schipke, J. 9, 10, 13, 227
 Schipke, J. D. 260
 Schirmer, B. 271
 Schirmer, M. 237, 268, 305, 306
 Schirmer, W. 161, 184
 Schlaack (Neuss) 255
 Schlaghecke 265
 Schleidgen 88
 Schlienger 270
 Schlieper-Schäfer 260
 Schleppinghoff 58
 Schleuter (Frau) 261
 Schlieper 250, 285
 Schlipkötter 9, 13, 59, 237, 263, 287
 Schlöder 269, 308
 Schlupe 181, 181, 213
 Schlüter (Frau) 264
 Schmalbruch 250
 Schmengler 245
 Schmickler 179
 Schmid, D. 9, 57, 151, 161, 175, 176, 192, 193, 194, 195, 198
 Schmidt, M. 46
 Schmidt, Monika 60
 Schmidt, Eberhardt (Pädlat.) 227, 237, 269, 270, 310
 Schmidt, Eckhard 254
 Schmidt, H. A. E. 245
 Schmidt, P. 252, 279
 Schmidt, T. (ASTA) 10, 29
 Schmidt, W. 17
 Schmidt 308
 Schmidt (Kr.) 56
 Schmidt 103, 117
 Schmidt-Brasemann 140
 Schmidt-Denter 68, 80, 91, 109
 Schmidt-Elmendorff 246, 310
 Schmidt-Grigoriadis 259
 Schmidte 9, 10, 55, 151, 161, 179, 205, 206
 Schmitt (Frau) 261
 Schmitt, H. H. 267
 Schmitt-Gräff 262
 Schmittgen 17
 Schmittner (Frau) 91
 Schmitz, I. (Frau) 178
 Schmitz, N. 267
 Schmitz (OSIF) 56
 Schmitz, Udo 181, 211, 212
 Schmitz, Ursula (Frau) 151
 Schmitz, Werner 246, 305
 Schmitz, Wilhelmin 18
 Schmitz, Willy 270
 Schmitz-Berning 88, 123
- Schmitz-Dräger 288
 Schmitz-Kell 56
 Schmoke, B. 271
 Schmoke, G. 91
 Schmoke, M. 246
 Schneeweiß 59
 Schneider, A. 19
 Schneider, G. 158, 181
 Schneider, H. 25
 Schneider, R. 171, 180
 Schneider, R. (RZ) 25
 Schneider, W. 230, 237, 264, 292, 293, 294
 Schneider, G. (Frau) 271
 Schneiders, D. (ASTA) 29
 Schnell 251, 308, 309
 Schnitzer, A. 175
 Schnitzler, M. 271
 Schnürch, H. G. 269
 Schnurr 237, 285, 292, 293, 294
 Schöber 262
 Schöberth (KFA) 60
 Schön, M. 93
 Schönartz 171, 175, 194
 Schoenauer 94
 Schoenen, N. 171, 179
 Schoenen, J. 267
 Schönlender (Frau) 262
 Schoenfeldt 298
 Schönherr 10, 165, 179, 205, 206
 Schöttler (Frau) 90
 Scholl 20
 Scholten 251, 292, 293, 295
 Scholtz 274
 Scholtz, U. 73, 88, 96, 131
 Scholz, A. 65
 Scholz, H. 88, 127
 Scholz, V. 265
 Schoppe 251, 264, 292, 293, 294, 307
 Schormann 56, 70, 80, 93, 115, 118
 Schott 25, 64
 Schottky 55, 57
 Schrader, Helmut 31
 Schrader, L. 10, 11, 12, 56, 57, 62, 65, 78, 98, 100, 134, 136, 137
 Schrader, J. 237, 260, 280, 281
 Schrackenberg 56, 88
 Schreiber, H.
 Schreiber, P. 171, 175, 188, 189
 Schreiber-Neumann 83, 90, 104, 107
 Schreiner, R. 24, 91
 Schreier, U. 265
 Schreyer
 Schreyer-Römeth 270
 Schröder (L. A. Orthopt.) 273
 Schröder, E. 246
 Schröder, G. 164, 188
 Schröder, K. E. 246, 294
 Schröder, M. 19
 Schröder, W. 18
 Schröder (Prüfungsamt) 5
 Schroeder, A. 72, 81, 97, 130, 131, 132, 134
 Schubert (W-B) 259
 Schubert, H. 158, 174, 190
 Schuck (Frau) 179
 Schübel 10, 230, 237, 271, 272, 314, 315, 316
 Schüller 164, 174, 186
 Schüller, J. 22, 23, 24
 Schümer 17
 Schürer 10, 264
 Schütter 267
 Schüttler 272
 Schütz 260
 Schultzmacher, H. 260
 Schuler 265
 Schultz 237, 268, 273, 306
 Schull 96
 Schult 31
 Schulte, H. D. 9, 10, 237, 267, 301, 302
 Schulte, W. 18
 Schulte-Berbühl 270
 Schulte-Brinkmann 246, 307
 Schulte-Geers 22, 23, 24
 Schulte-Herbrüggen, H. 34, 56, 62, 65, 72, 78, 96, 100, 129, 133
 Schulte-Herbrüggen, J. 252, 268, 304
 Schulte-Kruppen
 Schulte-Stermer 263
 Schulten, M. L. 74, 83, 99, 142, 143
 Schultze, J. W. 55, 151, 161, 179, 203, 204, 205
 Schulz-Janke 17
 Schulz-Korsing 21
 Schulz, H. 246
 Schulz, Heribert 21
 Schulze, G. E. W. 161, 176, 196
 Schulze, H. 252, 268, 306
 Schumacher, B. 262
 Schumacher, D. 171, 177, 194, 198, 216, 217
 Schumacher, J. 185
 Schumacher, O. 254, 297

Schumacher (Frau) 177
Schumacher (OSfR) 56
Schumann, J. 171, 181
Schunicht 271
Schuster, E. 263
Schwabe 25
Schwaderer 268
Schalbe 22, 23
Schwan, L. 166, 176, 193, 194, 195, 198
Schwanitz (Neusa) 255
Schwartz 164
Schwartz, A. 20, 227, 265
Schwarzer, C. 56, 57, 65, 68, 75, 78, 89, 90, 103, 105, 107
Schwarzkopf, B. 20, 26
Schwarzkopf 264
Schweizer 237, 263, 269
Schweizer (E.A.P.) 60
Schwendemann 251, 265, 285
Schwenen 251, 261, 281, 282
Schwentker 93
Schwenzer 269
Schwieger 272
Schwinger 260, 279
Schwippert-Houtermanns 58
Schwirz (Frau) 266
Schwitte 171, 180, 207
Schwochau 55, 161, 182, 215, 216
Schwüger 166, 204

St

Stadler 31
Staffeldt 309
Stahl (Evgl. DU) 256
Stalb, R. 269
Stalb, W. 10, 13, 34, 237, 259, 261, 281, 282, 285, 303
Standke 266, 301
Standwiel 64, 96, 133, 134
Stanewa 259, 279
Stannigel 270
Stark, B. (Frau) 262
Stark, D. 57, 161, 177, 193, 197, 198, 199
Stark, M. 59, 254
Stauch 83, 95, 124
Stednitz 24
Stefan (Krefeld) 257
Steffen, K. 10, 57, 151, 161, 174, 186, 190
Steffens, J. 151, 171, 175, 191
Steger 183
Stegmann 246, 309
Stengel 172, 178, 201, 202
Stein 55
Steinbach 246, 291, 313
Steinberg 56, 161, 184, 185, 224, 225
Steindor 270
Steiner, H. 184
Steiner, R. 10, 227, 251, 261, 280, 281
Steinert 93
Steingrüber 237, 264, 291
Steinhauer 11, 20
Steinhoff 251, 268, 301, 304
Steinbrink 172, 179
Stemmman, E.A. 246, 310
Stemmel 246
Stephan, D. 91
Stephan, R. 172, 178
Stephan-Kühn 56
Sterio, de 88, 126
Sterzel 270, 311
Staub 65, 67, 81, 90, 104, 107, 108
Staudle 59
Steyer 251, 309
Stichner (Frau) 259
Stichnoth 26
Stieleke 96
Stier (Evgl. DU) 256
Stiller-Winkler 255, 263
Stillers, R. 73, 83, 98, 136, 139
Stimmel (Frau) 174
Stock, W. 246
Stöber, C. 67, 74, 85, 98, 146, 147
Stöckel 19
Störmer 172, 184, 221
Stötzel 55, 65, 72, 78, 95, 126, 127
Stöwer, H. 270
Stotza, Th. 237, 265, 295, 307, 308
Strand 11, 172, 179
Strang, K. 10
Straßburg 227, 231, 237, 271, 314, 315, 317
Straßburger 55
Strasser, A. 183
Strasser, K. 251, 304
Strauß, W. 266
Strauß 298
Straußen 269
Streuck 251, 266, 300
Strehlow 154, 161, 179, 203, 204, 205

Strehler 57
Streicher (W-E) 258
Stremke (Kempen) 257
Stremmel 265, 303
Strich 56
Strobach 252, 262
Strohmeier 10, 237, 259, 265, 273, 292, 293, 295, 307
Stroszki 83, 98, 135, 136
Strotkoetter 55, 162, 183, 213, 219
Strotmann 55, 154, 161, 180, 181, 212
Stubbe 55, 161, 180, 211, 212
Stubenrauch 56
Stühmeier 268, 304
Stümer (W-E) 258
Stürzer 56
Stütgen 251, 271, 298, 315
Stütz 268
Stüwe (Frau) 89
Stupp 246, 314
Sturm, A. 246
Sturm, K. 164, 197

T

Tangermann 270
Tarbiat 246
Taranan 270
Taubert 267, 303
Tauch 88, 117
Tegeler 298, 304
Tepe 71, 83, 95, 101, 125, 127, 128
Tepesch 10, 11
Terhaag 255, 288
Terinde 237, 269, 282, 308, 309
Teschke 237, 265, 292, 293, 295
Teschner, H. 259
Tessun (Frau) 271
Teyang 267
Thämer 10, 13, 27, 227, 238, 260, 280, 281
Thal 268
Theiner 65, 70, 83, 93, 115, 119
Teiss (Gerresheim) 256
Teissing 55
Thermal (Mülheim)
Thiede (Frau) 268
Thiel, R. (ASTA) 29
Thielemann, P. 57, 162, 177, 193, 198, 199
Thiemann, K. J. 246, 307
Thieme 270
Thies 270
Thiessen 268
Tho Al China (Frau) 271
Thömen 255
Thode 154, 166, 174, 186
Thoma (E.A.P.) 80
Thomas 34
Thomas, L. 262
Thomas, P. (Krefeld) 257
Thornitzek 246, 282
Thraen 265
Tillmann, W. 246, 313
Tillmanns (Frau) 271
Tischer 56
Tisljar (KFA) 59
Toader (Aprath)
Tobolla 172, 178
Toeller 56
Tomingas 255
Tönnessmann 69, 84, 92, 112
Tomaschhoff 246, 286
Tomingas 59
Torsello 267
Toyka 27, 227, 238, 265, 284, 297, 298, 304
Trampsch 251, 264, 290, 291
Tran 269
Tran-Thi 262
Trapp 264
Trappe 269
Treiber, A. 259
Tresselt 57
Trobisch 246, 304
Trosdorff 24, 88, 94, 140
Tropf 120
Trube-Becker 238, 289
Trupp 25
Tsamaloukas 264
Tsamassiotis (Aprath) 258
Tsatsalis 10, 227, 265
Türk 264

U

Uhlecke (Frau) 264
Uhlenbusch, J. 57, 151, 161, 175, 176, 193, 194, 195, 198
Uhlenbusch, L. 172, 177

Ulmer 172, 180
Ulrich, B. 227, 238, 267, 301, 302, 303
Ulrich, F. 268
Umbach 269
Unbehaun (Frau) 181
Unkel, W. 10, 227
Unterweg 65, 73, 84, 96, 129, 131
Uphoff 271
Urban 247
Urbanek, G. 10, 20
Urbanek, T. 172, 178

V

Vacano, v. 65, 69, 81, 92, 114, 116
Valder 25, 64
Välgöma, de la 88, 140
Varanda 88, 140
Vehlaber 26
Vekemann 63, 127
Veltrup 56
Velikonja 298
Veltrup (H) 57
Venzky 56
Verhoeven 269
Verraet 267
Vester 264
Vetter, J. 84, 91, 108
Vielen 59
Vielen 232, 307, 308
Vielmeier 172, 178
Viseneber (H) 57
Völker, Ch. 46
Völker, K. 88, 146
Völlmecke 298
Völpel (Krefeld) 257
Voets 172, 179
Vogel 255
Vogel (Frau) 178
Vogel, G. (Frau) 185
Vogel, R. 157
Vogel 10, 230, 238, 260, 280
Vogelberg 58, 247, 296
Vogt, Chr. 164, 174, 186
Vogt, M. 14
Vogt (Frau) 268
Vogt (Wtal) 190
Voigt (W-E)
Voit 207
Voller 164, 174, 188
Vollmer 55, 161, 180, 207
Vornhof 56, 57
Vocos (Frau) 260
Vorwald 18
Vosberg, H. 238, 269, 294, 307, 308
Voss, M. 89
Vossen (Frau) 58, 265
Vosse 24
Vosteen 227, 238, 271, 280, 281, 284, 297, 314
Voß, v. 247, 310, 311
Vyska 59, 247, 308

W

Wada 172, 182, 212, 213
Waelbroek 162, 193
Wagner, Gunther 252, 261
Wagner, Helmut 21
Wagner, I. 272
Wagner, Herbert 164, 193, 195
Wagner, J. 10
Wagner, W. 247, 305
Wahl (Frau) 262
Wahl, H. G. (Krefeld) 257
Wahl, Heinz 31, 32
Wahn 251, 270, 313
Waldheim, G. 166, 180, 208
Waldheim, S. 10, 21
Waldmann 55
Walldorf 172, 182, 214
Wallerath 25
Walter, E. (Frau) 262
Walter (ASTA) 29
Wamper 18
Wangenheim, v. 59, 163, 211
Wasmund 181, 211
Wasner 58
Wasserthal 161, 182, 214, 215
Wastl 20, 57, 74, 85, 98, 146, 148
Wasserm 74, 81, 99, 143, 144
Weber, A. (Frau) 180
Weber, C. 26, 56, 70, 78, 92, 93, 113, 115, 118
Weber, Horst 151, 154, 161, 180, 208, 209
Weber, U. 270
Weberpals 11, 172, 176, 196

Weblier 272, 316
Wechsler 238, 262, 280, 281, 283, 284, 285,
297, 305, 311
Wegner 298
Wehefritz 172, 180
Wehle 9, 56, 57, 65, 68, 75, 78, 91, 103, 104,
106, 107
Wehlecke (Frau)
Wehmeyer 264
Weichler B. 10
Weidemann (Frau) 182
Weidenhammer 267, 300
Weigel 172, 181, 211
Weil 172, 184, 219
Weimann 156
Wein 56, 161, 185, 225, 226
Weinand (Krefeld) 257
Weinert, G. 174
Weinert, U. 164, 177
Weis 164, 181, 211, 212
Weisse, H. 247
Weisse, W. 230, 238, 271, 272, 314, 315, 316
Weiss 265
Weiss, Hanns 55, 161, 179, 206
Weisser 264
Weissenhorn 255
Weiskamp (E.A.F.) 60
Weish (KFA) 59
Welzel 172, 178
Welzl 164, 184, 219, 220, 221
Wendel 55
Wendel, U. 238, 270, 310
Wendelin (Frau) 266, 287
Wendell, E. 84, 96, 130, 131
Wenk 10, 166, 176, 197
Wenzel, H. G. 238, 280, 281
Wenzens 56, 151, 161, 184, 224, 225
Werner 211
Werner, Ch. 247, 309
Werner, E. 65, 73, 84, 97, 135, 137
Werner, H. (Frau) 174
Werner, I. (Frau) 260
Werners 251, 310
Westerhausen 247, 294
Westgate (KFA) 59
Westhoff (Fl.) 56
Westhoff, P. 164, 211, 212
Wetzels 294
Wichand 273
Wichmann 59
Widmaier 101
Wiebcke 172, 178
Wiegand, H. 59, 251, 255
Wiegemann 247
Wieland 270
Wieler 269
Wien (Frau) 175
Wienbeck 238, 265, 292, 293, 295
Wienbeck 11, 65
Wiese 71, 84, 94, 120
Wiesemann 13, 70, 81, 93, 115, 117
Wid 247
Wildmeister (Kempen) 247, 257, 292, 296
Wilhelm, A. 267
Wilhelm, M. 183
Wilberg 267
Wille, R. 172, 180
Wille (ASTA) 29
Willers 25, 64, 291
Willuhn 9, 151, 161, 180, 209
Wilsman (Frau) 95
Windfuhr 11, 55, 71, 78, 95, 123, 126, 127
Wingen 172, 178
Winkelmann 264
Winkelmann, W. 238, 268, 306
Winkels, R. (Frau) 93
Winkler 259
Winke 59, 251, 291
Winter, J. 267
Winters 18
Wippel, G. 22, 23, 63, 88, 141
Wirth, K. 238, 262
Wirth, K. D. 88, 140
Wirth, K. G. 270
Wirth, W. 247, 285,
Wirtz 56
Wirtz (Frau) 227
Wisbauer 10, 11, 57, 161, 175, 188, 189, 190
Wischgoll 13, 20, 151, 166, 175, 192, 193, 195
Wissemann 84, 94, 121, 122
Witsch 57, 151, 156, 162, 174, 187, 189, 190
Witte 55
Wittig 55, 162, 181, 212
Wittig (W-E) 258
Wittmann (Neuss) 255
Wittmann, H. B. 172, 184, 222
Wittmann, N.
Wittrutz 56
Wochner 271

Wodsak 84, 98, 137, 139
Wöfl 21
Wohliert 270
Woff E. 227, 260
Wolf, G. 173, 178, 186
Wolff, D. 56, 72, 79, 97, 129, 130, 131, 133
Wolff, M. R. 238
Wolff, P. 166, 175, 187
Wolff (SID) 56
Woll G. 73, 84, 96, 131, 133
Wolfrum 154, 173, 184, 220, 221, 223
Wonsak 17
Worth 264, 295, 304
Wosnitzer 25
Wüst 251, 268, 304
Wüstemeyer 69, 70, 81, 93, 115, 117, 119
Wüstneck (Frau) 265
Wulff, G. 26, 55, 151, 162, 178, 201, 202, 203
Wulff, H. J. 253, 263, 289
Wunderli 56, 57, 62, 65, 79, 97, 100, 134, 136, 137
Wunderlich, D. 55, 65, 71, 79, 94, 120, 121
Wunderlich, H. 27, 151, 166, 178, 200, 201
Wuttke 173, 182

Y

Yaldai 57, 74, 85, 98, 144, 145, 146, 149

Z

Zachariae 55, 62, 157, 162, 182, 213, 214, 215
Zammitt 267
Zanger 260, 279
Zangers 173, 175, 194
Zech (Frau) 10, 94
Zeidler, H. 238, 265, 292, 293, 295, 296
Zeller (Frau) 55, 89
Zepf 238, 266, 300
Zouner (Krefeld) 257
Ziegler, R. 69, 84, 92, 114, 116
Ziegler, W. 88, 115
Zielinski 255
Ziem 59
Zikatsch (Frau) 271
Zimmermann, A. 31
Zimmermann, D. 173, 182
Zimmermann, H. 58, 238, 265, 292, 293, 295, 296
Zimmermann, J. 11, 20, 24
Zimmermann (KFA) 59
Zimmermann (SID) 56
Zindler, M. 238, 268, 301, 304
Ziplies 173, 175, 189
Zipse (Aprath) 258
Zoch (Krefeld) 257
Zschitzsch 25

CLAUS LINCKE

IHR BUCHHÄNDLER AUF DER KÖ

4000 DÜSSELDORF 1

Königsallee 96 (am Graf-Adolf-Platz)

Telefon: (0211) 329257

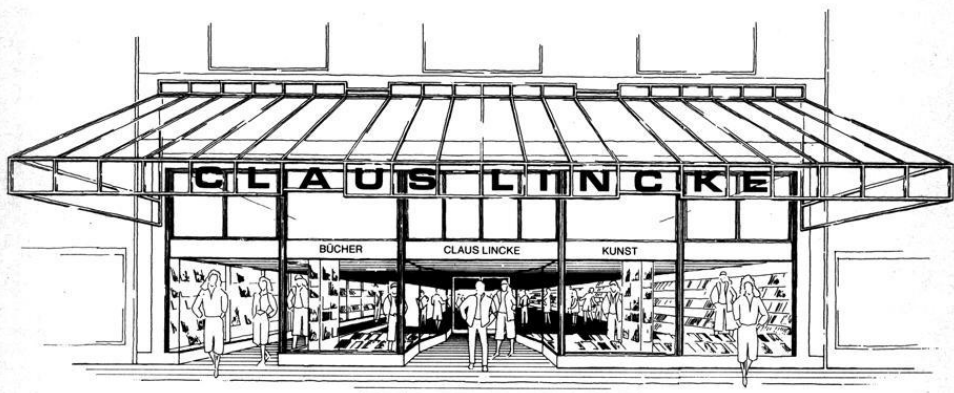

**Bücher und Zeitschriften für alle Fakultäten
der Universität**

**Schönegeistige und wissenschaftliche Literatur
Fachabteilungen für:**

Architektur, Technik, Jura, Wirtschaft

Medizin und Naturwissenschaften

Reiseführer, Landkarten, Globen

Jugendschriften, Fremdsprachen, Taschenbücher

Kunstabücher, Kunstdrucke, Graphik

Galerie mit Kunstaussstellungen.

Zeitschriften aller Art — Import und Export

Birgit L.
Azubi MTA
Richtig, ich habe mich
umgehört, und die Leute
von der AOK haben
mich überzeugt.



Bernd D.
Azubi Steuerbevoll-
mächtigter
Ich find's gut, wenn ich
meine Krankenkasse
immer in der Nähe habe.
Die AOK mit ihren weit
über 1000 Geschäfts-
stellen ist da Spitze.

Reinhard K.
2. Semester Chemie
Bisher bin ich ja noch
über meine Eltern ver-
sichert. Aber mit 25 ver-
sichere ich mich dann
selbst bei der AOK.
Einfach, weil ich ihre
Leistungen stark finde.



Monika F.
6. Semester Geografie
und Sport
Die AOK hilft schnell und
unkompliziert. Auch mir
als Studentin. Logisch,
daß ich auch später im
Beruf Mitglied bleibe.

Petra B. und Michael P.
Abiturienten
Unabhängig von der
Beitragshöhe bietet die
AOK umfassende
Leistungen. Als wir das
hörten, war direkt klar,
daß wir bei Studien-
beginn zur AOK gehen.



Dieter H.
Azubi Bankkaufmann
Als ich mit der Ausbil-
dung angefangen habe,
bin ich direkt zur AOK
gegangen. Weil bei
denen nicht nur der Bei-
tritt so unkompliziert
bearbeitet wird.

Aller Anfang ist schwer. Die AOK macht's leichter.

Sicher haben Sie sich Ihre Gedanken über Studium und Berufsausbildung gemacht. Und gerade jetzt haben Sie es mit Bergen von Formularen und Vorschriften zu tun. Trotzdem ist auch die Wahl Ihrer Krankenkasse eine genaue Überlegung wert. Wir tun alles, um Ihnen den Einstieg so leicht wie möglich zu machen.

Informieren Sie sich doch einmal unverbindlich über unser Angebot in der

AOK-Geschäftsstelle
Mediz. Einrichtungen/Universität
Gebäude 11.86 (Rot-Kreuz-Haus)
Telefon: 3 11 83 01

oder in der

AOK-Hauptgeschäftsstelle
Kasernenstr. 61
4000 Düsseldorf 1
Telefon: 8 22 53 55.

AOK Die Krankenkasse für Angestellte, Arbeiter,
Beamte, Selbständige und deren Berufsnachwuchs.

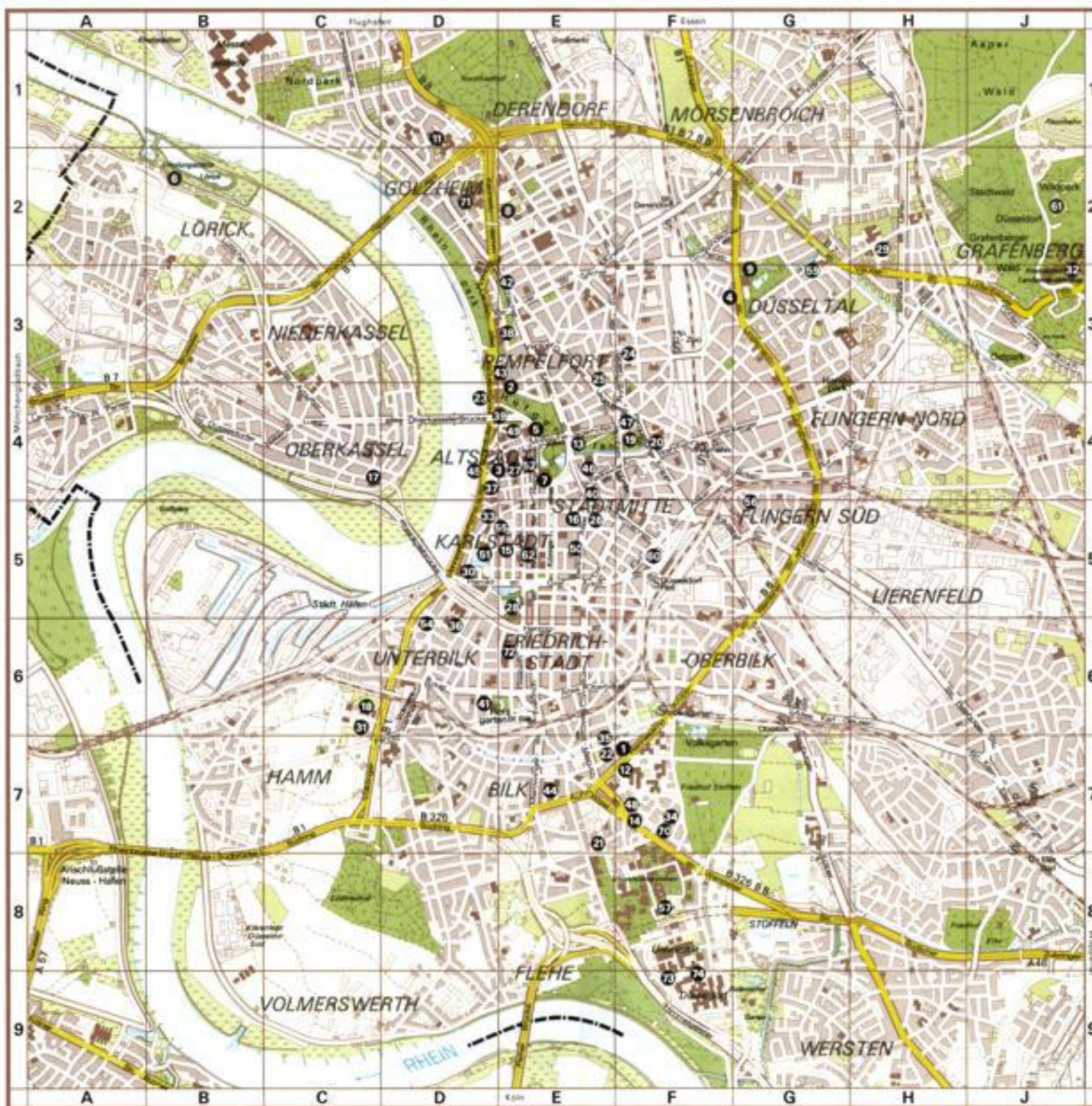

LANDESHAUPTSTADT DÜSSELDORF Stadtkartenausschnitte mit Informationsregister

(Spalte 1 = Planquadrat, Spalte 2 = Lage im Planquadrat)

- F 7 1 Akademie für öffentliches Gesundheitswesen, Aufm Hennekamp 70
- E 4 2 Werbe- und Wirtschaftsförderungsamt, Ehrenhof 3
- E 4 3 Amtsgericht, Mühlenstraße 34
- F 3 4 Aquarium, Brehmstraße 13
- E 4 5 Arbeitsamt, Fritz - Roeder - Straße 2
- B 2 6 Erholungsstätte Freibad Lörick
- E 4 7 Deutsche Oper am Rhein, Heinrich - Heine - Allee 16a
- E 2 8 Deutscher Gewerkschaftsbund - Bundesvorstand, Hans - Böckler - Str.39
- G 3 9 Eisstadion, Brehmstraße 27
- E 4 13 Goethemuseum, Jägerhofstraße 1
- E 5 15 Heinrich - Heine - Institut, Biker Straße 14
- E 5 16 Industrie- und Handelskammer, Berliner Allee 10
- C 4 17 Jugendherberge, Düsseldorfstraße 1
- C 6 18 Kultusministerium NRW, Völklinger Straße 49
- F 4 19 Künstlerverein „Malkasten“, Jacobistraße 6
- F 4 20 Kunstmuseum, Pempelforter Straße 50
- D 4 23 Landesmuseum Volk und Wirtschaft, Ehrenhof 2
- F 3 24 Landes- und Stadtbildstelle, Prinz - Georg - Straße 80
- E 5 26 Landeszentralbank, Berliner Allee 14
- E 4 27 Landgericht, Neubrückstraße 3
- E 5 28 Landtag von Nordrhein - Westfalen, Ständehausstraße 1
- D 5 30 Ministerpräsident des Landes NRW, Haroldstraße 2
- C 6 31 Ministerium für Wissenschaft und Forschung NRW, Völklinger Str.49
- D 5 33 Palais Nesselrode (Hetjens - Museum), Schulstraße 4
- D 6 36 Polizeipräsidium, Jürgensplatz 5
- D 4 37 Rathaus, Marktplatz 2
- D/E 3 38 Regierungspräsident, Cecilienallee 2
- D/E 4 39 Tonhalle, Oederallee 1
- E 5 40 Rheinisch - Westfälische Börse, Berliner Allee 10
- D 6 41 Rheinisch - Westf. Akademie der Wissenschaften, Palmenstraße 16
- D/E 3 42 Staatl. Hochschule für Musik Rheinland - Robert - Schumann - Institut, Fischerstraße 110

- E 3 43 Robert - Schumann - Saal, Ehrenhof 4
- D 4 45 St. Lambertus, Stiftsplatz
- E 4 46 Schauspielhaus (Großes und Kleines Haus), Gustaf - Gründgens - Platz 1
- F 4 47 Schloß Jägerhof, Jacobistraße 2
- E 4 49 Staatliche Kunstakademie, Eiskellerstraße 1
- E 5 50 Stadtbüchereien, Berliner Allee 39
- D 5 51 Stadtmuseum, Bäckerstraße 7-9
- E 4 52 Stadt. Kunsthalle, Grabbeplatz 4
- D 6 54 Studienhaus mit Volkshochschule, Fürstenwall 5
- E 5 55 Theater Rheinischer Marionetten, Biker Straße 7

- F 8 57 **Universität Düsseldorf**, Verwaltung, Universitätsstraße 1, F.311-1
- D 1 11 Deutsches Krankenhausinstitut, Tersteegenstraße 9
- F 7 12 Diabetes - Forschungsinstitut, Aufm Hennekamp 65
- F 7 14 Ev. Studentenzentrum (mit Wohnheim), Witzelstraße 76
- E 7 21 Gästehaus der Universität, Fabriciusstraße 8
- E 7 22 Institut für Arbeitsmedizin
Institut für Hygiene
Institut für Lufthygiene und Silikoseforschung, alle Gurlißstraße 53/55
- E 3 25 Kath. Hochschulgemeinde (mit Studentenheim), Duisburger Str.82
- J 3 32 Rheinisches Landeskrankenhaus, Bergische Landstraße 21
- F 7 34 Abteilung für Ausbildungsförderung (BAföG)
Studentenwohnheime, Strümpellstraße 6
- E 7 35 Studentenwohnheime, Gurlißstraße / Feuerbachstraße
- E 7 44 Internationales Studentenwohnheim „Regenbogen e.V.“, Kopernikusstr.78
- H 2 29 Ev. Studentenwohnheim, Graf - Recke - Straße 209
- F 7 48 Ev. Ehepaarwohnheim, Oertelstraße 10
- G 5 56 Verfügungszentrum II, Mettmanner Straße 16

- E 5 62 Verwaltungsgericht, Bastionsstraße 39
- G 3 59 VDI - Haus, Graf - Recke - Straße 84
- F 5 60 Verkehrsverein der Stadt Düsseldorf e.V., Konrad - Adenauer - Platz 12
- J 2 61 Wildpark, Grafenberg

- F 7 70 **Fachhochschule Düsseldorf**, Verwaltung, Strümpellstraße 4
- D 2 71 Josef - Gockeln - Str.9, Fachber. Architektur, Elektrotechnik, Maschinenbau und Verf. - Technik
- E 6 72 Fürstenwall 100, Fachbereich Design
- F 8 73 Universitätsstr.1, Gebäude 24.21
Fachber. Sozialarbeit / Sozialpädagogik
- F 8 74 Universitätsstr.1, Gebäude 23.30,
Fachber. Wirtschaft

Landeshauptstadt Düsseldorf
Der Oberstadtdirektor
Vermessungs- und Katasteramt
Kontrollnummer - 2384 -

Diese Karte ist gesetzlich geschützt.
Nachdruck oder sonstige Vervielfältigungen
nur mit Genehmigung des Herausgebers.

Ausschnitt aus der amtlichen Stadtkarte Düsseldorf 1:50.000

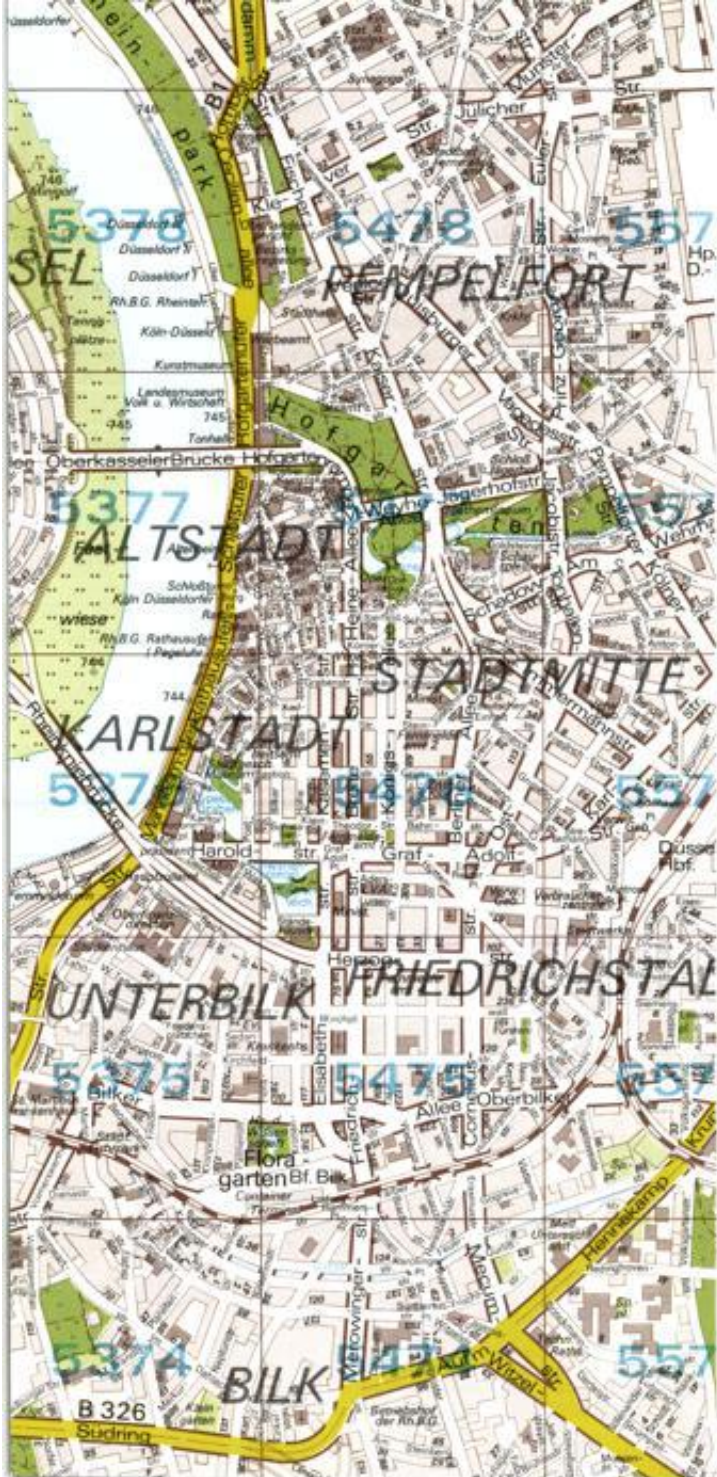

Der Weg in die Verantwortung führt bei Henkel über eine gezielte Ausbildung

Wir setzen bei zukünftigen Führungskräften auf fundierte theoretische Kenntnisse, Phantasie, Mut und Ideen. Allerdings wissen wir, damit allein ist es nicht getan.

Henkel hat ein Programm, das die Basis für den persönlichen Berufserfolg bietet: Eine systematische Ausbildung, die Ihnen die optimale Entwicklung zur Führungskraft ermöglicht.

Erstens: Die Praxis trainieren, training on the job.

Der Hochschulabsolvent lernt, Theorie und

Praxis zu verbinden – durch systematische Einarbeitung und Übernahme von Teilverantwortung in den für ihn interessanten Organisationseinheiten unseres Unternehmens.

Zweitens: Kenntnisse und Fähigkeiten erweitern, job-rotation.

Nach dem Einstieg in die Teilverantwortung geht es um die Verbreiterung und Vertiefung von Wissen und Können, um später leitende Tätigkeiten vollverantwortlich übernehmen zu können.

Bitte schreiben Sie uns. Wir informieren Sie.

Henkel

Henkel Kommanditgesellschaft auf Aktien

Sekretariat der Personalleitung, Postfach 1100, 4000 Düsseldorf 1





HEWLETT
PACKARD

HP-41CX

Der beste Taschencomputer der Welt?

Urteilen Sie selbst . . .

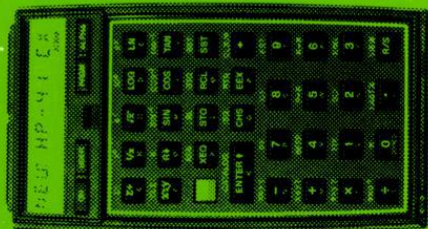

. . . wer auf so kleinem Raum einen leistungsstärkeren Computer realisiert hat -

. . . wer ein umfangreicheres Software-Angebot für Ihre Aufgabenstellungen anbietet -

. . . wer einen vielseitigeren Systemausbau mit Peripheriegeräten ermöglicht.

Kommen Sie noch heute zu uns und überzeugen Sie sich von den vielseitigen Einsatzmöglichkeiten.

STRÖHER & ERDMANN

GmbH & Co KG · Büroorganisation

Konrad-Adenauer-Platz 9 am Hbf. · 4000 Düsseldorf 1
Telefon (02 11) 36 30 36 · Telex 8 588 087





Etwa 60000 Bücher
erscheinen
Jahr für Jahr
in der
Bundesrepublik

40000 in England
30000 in Frankreich
90000 in USA

Diese Vielfalt
ist unsere Welt

Wir besorgen
Bücher
und Zeitschriften
von überall her

Besonders
die Literatur
für die Schulen
und Hochschulen
unserer Stadt

In unseren Räumen stehen mehr als 250000 Bücher für
Sie bereit.



STERN-VERLAG **JANSSEN & CO**

Buchhandlung Antiquariat
4 Düsseldorf Friedrichstr.24-26 T373033

Kunden-Parkhalle Talstr.21

Universitätsbuchhandlung
Nähe Mensa T346161

